

กรอบการติดตามและประเมินผลการดำเนินงาน
สำนักงานปลัดกระทรวงเกษตรและสหกรณ์ ปี ๒๕๖๔

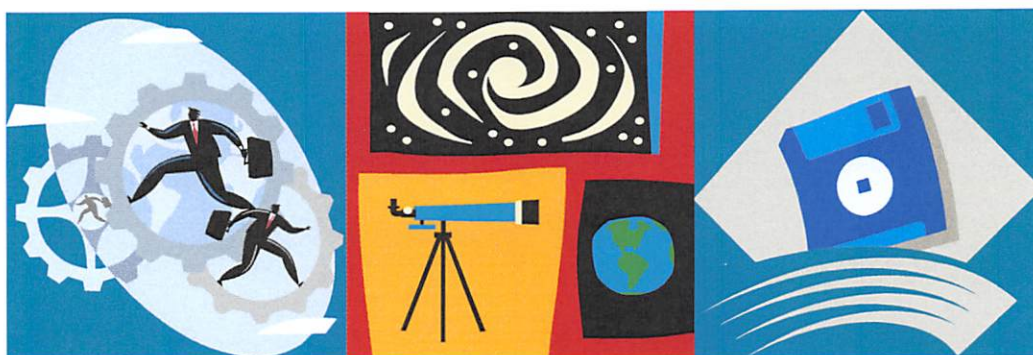

สำนักแผนงานและโครงการพิเศษ
กลุ่มติดตามและประเมินผล
02-629-9057, 343 403



บันทึกข้อความ

รองปลัดฯ (นายสำราญ)
รับที่ ๕๘/คท
วันที่ ๒๕ พฤศจิกายน ๒๕๖๓

ผู้ช่วยปลัดฯ (นายวิชัย)
รับที่ ๓๓๓/คท
วันที่ ๒๕ พฤศจิกายน ๒๕๖๓ เวลา ๑๓.๑๓ น.

ส่วนราชการ สำนักงานปลัดกระทรวงเกษตรและสหกรณ์ สำนักงานแผนงานและโครงการพิเศษ โทร. ๓๔๓

ที่ กษ ๐๒๑๒/๓๓๓/คท วันที่ ๒๓ พฤศจิกายน ๒๕๖๓

เรื่อง กรอบการติดตามและประเมินผลการดำเนินงานสำนักงานปลัดกระทรวงเกษตรและสหกรณ์ ปี ๒๕๖๔
เรียน ปลัดกระทรวงเกษตรและสหกรณ์ ผ่าน ผู้ช่วยปลัดกระทรวงเกษตรและสหกรณ์ (นายวิชัย ไตรสุรัตน์)

ตามที่ปลัดกระทรวงเกษตรและสหกรณ์ให้ความเห็นชอบแผนการปฏิบัติงานประจำปีงบประมาณ พ.ศ. ๒๕๖๔ ของสำนักงานปลัดกระทรวงเกษตรและสหกรณ์ ซึ่งรวมถึงตัวชี้วัดตามแผนการปฏิบัติงานประจำปีงบประมาณ พ.ศ. ๒๕๖๔ พร้อมคำอธิบายตัวชี้วัดเพื่อให้หน่วยงานมีความเข้าใจค่าเป้าหมายตัวชี้วัด และนำไปใช้เป็นกรอบแนวทางการปฏิบัติงาน เมื่อวันที่ ๑๐ พฤศจิกายน ๒๕๖๓ นั้น

ในการนี้ สำนักงานแผนงานและโครงการพิเศษ ได้จัดทำกรอบการติดตามและประเมินผลการดำเนินงานของสำนักงานปลัดกระทรวงเกษตรและสหกรณ์ ปี ๒๕๖๔ เพื่อให้ สำนัก/กอง ใช้เป็นกรอบในการติดตามความก้าวหน้าและประเมินผลสัมฤทธิ์ผลงานของหน่วยงาน และงานภาพรวมของสำนักงานปลัดกระทรวงเกษตรและสหกรณ์ พร้อมทั้งสามารถจัดทำรายงานผลการปฏิบัติงานและผลการเบิกจ่ายงบประมาณส่งได้ภายในเวลาที่กำหนด โดยมีสาระสำคัญ ดังนี้

๑. วัตถุประสงค์

๑) เพื่อติดตามความก้าวหน้าการดำเนินงานตามเป้าหมายของงานและรายงานผลในเวลาที่กำหนด

๒) เพื่อติดตามความเหมาะสมของปัจจัยนำเข้า และปัญหาอุปสรรคจากการดำเนินงานเป็นระยะ และเพื่อใช้เป็นสารสนเทศประกอบการปรับปรุงแผนการปฏิบัติงานให้มีความเหมาะสม

๓) เพื่อประเมินผลสัมฤทธิ์โดยรวมของการดำเนินงานตามแผนการปฏิบัติงาน โดยนำไปใช้ประโยชน์ในการจัดทำแผนการปฏิบัติงานในปีถัดไป

๔) เพื่อติดตามและประเมินผลการดำเนินงานตามตัวชี้วัดระดับต่าง ๆ ตามแผนการปฏิบัติงานและแผนการใช้จ่ายงบประมาณ พ.ศ. ๒๕๖๔ ของสำนักงานปลัดกระทรวงเกษตรและสหกรณ์

๒. ขอบเขตการติดตามและประเมินผล

สำนักงานแผนงานและโครงการพิเศษ ได้กำหนดการติดตามและประเมินผลการดำเนินงานของสำนักงานปลัดกระทรวงเกษตรและสหกรณ์ จากรายงานหรือเอกสารหลักฐานที่เกี่ยวข้อง และติดตามผลการดำเนินงานในพื้นที่ดำเนินการตามความเหมาะสม โดยมีขอบเขตการดำเนินงาน ดังนี้

๑) ติดตามและประเมินผลการดำเนินงานและการใช้จ่ายงบประมาณ ประจำปีงบประมาณ พ.ศ. ๒๕๖๔ ภายใต้แผนการปฏิบัติงานและแผนการใช้จ่ายงบประมาณ ประจำปีงบประมาณ พ.ศ. ๒๕๖๔ และภารกิจของ สำนัก/กอง

๒) ติดตามและประเมินผลการดำเนินงานตามที่สำนักงานเศรษฐกิจการเกษตรและหน่วยงานกลางกำหนด เช่น แผน/ผลการปฏิบัติงานและการใช้จ่ายงบประมาณของสำนักงานปลัดกระทรวงเกษตรและสหกรณ์ ผลการดำเนินงานตามนโยบายรัฐบาล ส่งให้สำนักงบประมาณและ สำนักงานเศรษฐกิจการเกษตรตามระยะเวลาที่กำหนด

๓. วิธีการรายงาน

กำหนดให้ สำนัก/กอง ในสังกัดสำนักงานปลัดกระทรวงเกษตรและสหกรณ์

๓.๑ รายงานผลการดำเนินงานในระบบดิจิทัลแพลตฟอร์มเพื่อการบริหารจัดการภายในองค์กร (Digital Platform for Enterprise Management : DPM) โดยให้นำเข้าข้อมูลตามแบบฟอร์มดังนี้

๑) แบบรายงานผลการดำเนินงานตามแผนการปฏิบัติงาน

ประจำปีงบประมาณ พ.ศ. ๒๕๖๔ (แบบ M๑)

๒) แบบรายงานผลการเบิกจ่ายงบประมาณ

ประจำปีงบประมาณ พ.ศ. ๒๕๖๔ (แบบ M๒)

๓.๒ รายงานผลการดำเนินงานในรูปแบบของเอกสาร เพื่อใช้เป็นข้อมูลประกอบคำอธิบายผลการดำเนินงานให้เป็นรูปธรรมได้อย่างชัดเจน

๑) แบบรายงานผลการดำเนินงานตัวชี้วัดตามแผนการปฏิบัติงาน

ประจำปีงบประมาณ พ.ศ. ๒๕๖๔ (แบบ M๔)

๒) แบบรายงานผลการดำเนินงานในรายการสำคัญ (แบบ M๕)

โดยให้ตัดยอดข้อมูล ณ วันสิ้นเดือน บันทึกผลการดำเนินงานและจัดส่งข้อมูล ภายในวันที่ ๕ ของเดือนถัดไป รายละเอียดปรากฏตามกรอบการติดตามและประเมินผลการดำเนินงานสำนักงานปลัดกระทรวงเกษตรและสหกรณ์ ปี ๒๕๖๔ ที่แนบ

จึงเรียนมาเพื่อโปรดพิจารณา

๑. ให้ความเห็นชอบกรอบการติดตามและประเมินผลการดำเนินงานสำนักงานปลัดกระทรวงเกษตรและสหกรณ์ ปี ๒๕๖๔

๒. มอบหมายให้สำนักแผนงานและโครงการพิเศษแจ้ง สำนัก/กอง ในสังกัดทราบกรอบการติดตามและประเมินผลการดำเนินงานสำนักงานปลัดกระทรวงเกษตรและสหกรณ์ และถือปฏิบัติในการจัดทำรายงานผลการดำเนินงานประจำเดือนของหน่วยงาน ตามข้อ ๓. วิธีการรายงาน ภายในวันที่ ๕ ของเดือนถัดไป

(นายจิติ โลหะปิยะพรณ)
ผู้อำนวยการสำนักแผนงานและโครงการพิเศษ
สำนักงานปลัดกระทรวงเกษตรและสหกรณ์

เห็นชอบ

ดำเนินการตามเสนอ

(นายสำราญ สาราบรรณ)
รองปลัดกระทรวงเกษตรและสหกรณ์
ปฏิบัติราชการแทนปลัดกระทรวงเกษตรและสหกรณ์
๒๕ พ.ย. ๒๕๖๓

๒๕๖๓

(นายวิชัย ไตรสุรัตน์)

ผู้ช่วยปลัดกระทรวงเกษตรและสหกรณ์

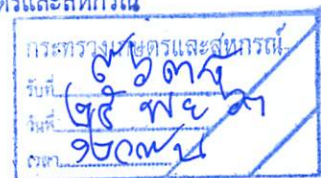

เสนอ สำนักแผนงานและโครงการพิเศษ

(นางทิพวรรณ พรหมเพ็ญ)

หัวหน้าฝ่ายบริหารทั่วไป
ปฏิบัติราชการแทน ผู้อำนวยการกองกลาง
สำนักงานปลัดกระทรวงเกษตรและสหกรณ์

เสนอ กลุ่มติดตามและประเมินผล
๒๕ พ.ย. ๒๕๖๓



รองปลัดกระทรวงศึกษาธิการ
รับที่ ๕๓๕
วันที่ ๒๗ พ.ค. ๐๖.๒๗

๓๕๖๖
๕ พ.ค. ๖๓ ๑๐.๑๑ พ.

บันทึกข้อความ

ส่วนราชการ สำนักงานปลัดกระทรวงเกษตรและสหกรณ์ สำนักแผนงานและโครงการพิเศษ โทร. ๑๑๕, ๒๒๘.
ที่ กษ ๐๒๑๒/ ๓๕๖๖ วันที่ ๖ พฤศจิกายน ๒๕๖๓

เรื่อง แผนการปฏิบัติงานประจำปีงบประมาณ พ.ศ. ๒๕๖๔ ของสำนักงานปลัดกระทรวงเกษตรและสหกรณ์
เรียน ปลัดกระทรวงเกษตรและสหกรณ์ ผ่าน ผู้ช่วยปลัดกระทรวงเกษตรและสหกรณ์ (นายวิชัย ไตรสุรรัตน์)

ตามที่สำนักงานงบประมาณได้ให้ความเห็นชอบแผนการปฏิบัติงานและแผนการใช้จ่ายงบประมาณ ประจำปีงบประมาณ พ.ศ. ๒๕๖๔ ของสำนักงานปลัดกระทรวงเกษตรและสหกรณ์ (สป.กษ.) โดยมีวงเงินงบประมาณรวม ๑,๒๑๖,๐๔๒,๙๐๐ บาท รายละเอียดตามหนังสือสำนักงบประมาณ ด่วนที่สุด ที่ นร ๐๗๑๘/๒๒๘๘ ลงวันที่ ๒๖ ตุลาคม ๒๕๖๒ นั้น

ในการนี้ เพื่อให้การขับเคลื่อนการดำเนินงานของสำนักงานปลัดกระทรวงเกษตรและสหกรณ์ เป็นไปอย่างมีประสิทธิภาพ สามารถบรรลุเป้าหมายการให้บริการหน่วยงาน ตัวชี้วัด ผลผลิต/โครงการ และ กิจกรรม ที่กำหนด สำนักแผนงานและโครงการพิเศษได้รวบรวมและประมวลข้อมูลแผนการปฏิบัติงาน (ผ.๑) และแผนการใช้จ่ายงบประมาณ (ผ.๒) ประจำปีงบประมาณ พ.ศ. ๒๕๖๔ ของหน่วยงานในสังกัด สป.กษ. ซึ่งได้จัดทำ โดยพิจารณาจากบทบาทภารกิจของหน่วยงาน และรายการที่ได้รับจัดสรรงบประมาณรายจ่ายประจำปี งบประมาณ พ.ศ. ๒๕๖๔ รวมทั้ง จัดทำคำอธิบายตัวชี้วัดตามแผนการปฏิบัติงานประจำปีงบประมาณ พ.ศ. ๒๕๖๔ เพื่อให้ทุกหน่วยงานมีความเข้าใจคำเป้าหมายตัวชี้วัด วิธีการปฏิบัติงาน และวิธีการรายงานผลการปฏิบัติงานให้บรรลุผลตามตัวชี้วัดที่กำหนด

จึงเรียนมาเพื่อโปรดพิจารณา

๑. ให้ความเห็นชอบแผนการปฏิบัติงาน ประจำปีงบประมาณ พ.ศ. ๒๕๖๔ (เอกสารแนบ ๑) และคำอธิบายตัวชี้วัดตามแผนการปฏิบัติงาน ประจำปีงบประมาณ พ.ศ. ๒๕๖๔ (เอกสารแนบ ๒) เพื่อใช้เป็นกรอบแนวทางการปฏิบัติงานและการติดตามผลการดำเนินงาน

๒. มอบหมายสำนักแผนงานและโครงการพิเศษสื่อสารแผนการปฏิบัติงาน ประจำปี งบประมาณ พ.ศ. ๒๕๖๔ และคำอธิบายตัวชี้วัดตามแผนการปฏิบัติงาน ประจำปีงบประมาณ พ.ศ. ๒๕๖๔ ให้หน่วยงานในสังกัด สป.กษ. ทราบและถือปฏิบัติให้เป็นไปตามเป้าหมายของแผนดังกล่าวต่อไป

วิชัย
๑๖๖๐๓

(นายวิชัย ไตรสุรรัตน์)

ผู้ช่วยปลัดกระทรวงเกษตรและสหกรณ์

(นายจิติ โลหะชัยพรธม)

ผู้อำนวยการสำนักแผนงานและโครงการพิเศษ
สำนักงานปลัดกระทรวงเกษตรและสหกรณ์

เห็นชอบตามข้อ ๑

ดำเนินการตามเสนอ ตาม ข้อ ๒

๓๖๗/๔
๑๐ พ.ค. ๖๓
๑๓.๖.๖๓

เสนอ สำนักแผนงานและโครงการพิเศษ

เสนอ กลุ่มแผนงาน
๖๖
๑๐ พ.ค. ๖๓

(นายสำราญ สาราบรรณ์)
รองปลัดกระทรวงเกษตรและสหกรณ์
ปฏิบัติราชการแทนปลัดกระทรวงเกษตรและสหกรณ์

๑๐ พ.ย. ๒๕๖๓

๒๒๕๖ ๑๐ พ.ค. ๖๓
(นางสาวขวัญเรือน มงคลสวัสดิ์)

ผู้อำนวยการกองกลาง

สำนักงานปลัดกระทรวงเกษตรและสหกรณ์

คำนำ

สำนักงานปลัดกระทรวงเกษตรและสหกรณ์ ได้ดำเนินการจัดทำแผนการปฏิบัติงานและแผนใช้จ่ายงบประมาณ เสนอสำนักงบประมาณให้ความเห็นชอบแล้ว และได้จัดทำแผนการปฏิบัติงานประจำปี 2564 ของสำนักงานปลัดกระทรวงเกษตรและสหกรณ์ สอดคล้องกับแผนการปฏิบัติงานและแผนใช้จ่ายงบประมาณที่ได้ทำความตกลงกับสำนักงบประมาณไว้ เพื่อใช้เป็นกรอบแนวทางในการดำเนินงาน ดังนั้น สำนักแผนงานและโครงการพิเศษจึงได้จัดทำกรอบการติดตามและประเมินผลการดำเนินงาน สำนักงานปลัดกระทรวงเกษตรและสหกรณ์ ปี 2564 ขึ้น เพื่อเป็นแนวทางในการจัดทำรายงานผลการดำเนินงาน พร้อมทั้งเหตุผลที่ผลการดำเนินงานต่ำกว่าแผนสะสม รวมถึงผลการเบิกจ่ายงบประมาณ การจัดซื้อจัดจ้าง และผลตัวชี้วัดและค่าเป้าหมายตามกิจกรรม ผลผลิต/โครงการ และเป้าประสงค์ตามแผนการปฏิบัติงานรายเดือน (ตามแบบ M1 M2 M4 และ M5) ภายใต้แผนการปฏิบัติงานประจำปี แผนการปฏิบัติงานและการใช้จ่ายงบประมาณ และตัวชี้วัดของสำนักงานปลัดกระทรวงเกษตรและสหกรณ์ ประจำปีงบประมาณ พ.ศ. 2564 และภารกิจหลักของ สำนัก/กอง ส่งให้สำนักแผนงานและโครงการพิเศษ เพื่อประมวลจัดทำเป็นสารสนเทศ และรายงานผลการดำเนินงานในภาพรวม ตลอดถึงรายหน่วยงานระดับ สำนัก/กอง เสนอต่อที่ประชุมคณะกรรมการติดตามผลการใช้จ่ายเงินของสำนักงานปลัดกระทรวงเกษตรและสหกรณ์ เพื่อติดตามความก้าวหน้า ประเมินผลสัมฤทธิ์ ปัญหาอุปสรรค และข้อเสนอแนะ รวมทั้งเสนอผู้บริหารเพื่อเป็นข้อมูลประกอบการตัดสินใจวินิจฉัยสั่งการและเสนอผู้ที่เกี่ยวข้อง ตลอดจนผู้ต้องการใช้ประโยชน์ข้อมูลสารสนเทศ ทั้งภายในและภายนอก

หวังเป็นอย่างยิ่งว่ากรอบการติดตามและประเมินผลการดำเนินงานของสำนักงานปลัดกระทรวงเกษตรและสหกรณ์ ปี 2564 จะทำให้ สำนัก/กอง มีความเข้าใจในแนวทางการดำเนินงานที่ตรงกัน เอื้อต่อการจัดเก็บ การจัดทำฐานข้อมูลสารสนเทศ และการรายงานผลของหน่วยงานได้อย่างมีประสิทธิภาพ สามารถตอบสนองต่อความต้องการใช้ประโยชน์จากข้อมูล และรายงานที่ได้จัดทำขึ้นประกอบการติดตามเร่งรัดการดำเนินงาน และการใช้จ่ายงบประมาณ รวมทั้งการตัดสินใจวินิจฉัยสั่งการของหน่วยงานระดับ สำนัก/กอง โดยตรงและระดับสำนักงานปลัดกระทรวงเกษตรและสหกรณ์ต่อไป

กลุ่มติดตามและประเมินผล
สำนักแผนงานและโครงการพิเศษ
พฤษภาคม 2563

สารบัญ

หน้า

กรอบการติดตามและประเมินผลการดำเนินงาน	
วัตถุประสงค์	1
ขอบเขตการติดตามและประเมินผล	1
ผลที่คาดว่าจะได้รับ	1
วิธีการติดตามและประเมินผล	2
การจัดทำรายงานเสนอผู้บริหารและหน่วยงานที่เกี่ยวข้อง	4
เป้าหมาย คำอธิบาย และวิธีการวิเคราะห์ข้อมูลของตัวชี้วัดระดับต่าง ๆ	4
- แผนงานบูรณาการ : ขับเคลื่อนการแก้ไขปัญหาจังหวัดชายแดนภาคใต้	5
โครงการ : ตำบลมั่นคง มั่งคั่ง ยั่งยืน ในจังหวัดชายแดนใต้	5
- แผนงานยุทธศาสตร์ : การเกษตรสร้างมูลค่า	6
โครงการ : พัฒนาเกษตรกรรมยั่งยืน	7
- แผนงานยุทธศาสตร์ : เสริมสร้างพลังทางสังคม	8
โครงการ : ส่งเสริมการดำเนินงานอันเนื่องมาจากพระราชดำริ	9
- แผนงานพื้นฐาน : ด้านการสร้างความสามารถในการแข่งขัน	10
ผลผลิต : อำนวยการและบริหารจัดการด้านการเกษตร	16
หน่วยงานรับผิดชอบการดำเนินงานและจัดทำรายงานตามกรอบการติดตามและประเมินผล	19
การดำเนินงานสำนักงานปลัดกระทรวงเกษตรและสหกรณ์ ปี 2564	
กรอบงบประมาณตามแผนปฏิบัติงานและแผนการใช้จ่ายงบประมาณ ประจำปีงบประมาณ พ.ศ. 2564	20
จำแนกตาม ผลผลิต/กิจกรรม	
กรอบงบประมาณตามแผนปฏิบัติงานและแผนการใช้จ่ายงบประมาณ ประจำปีงบประมาณ พ.ศ. 2564	21
จำแนกตาม สำนัก/กอง	
รายงานผลตัวชี้วัดและค่าเป้าหมายตามแผนการปฏิบัติงาน ประจำปีงบประมาณ พ.ศ. 2564	25

สารบัญ (ต่อ)

หน้า

ภาคผนวก

ภาคผนวก ก :

● แบบรายงานผลการดำเนินงานตามแผนการปฏิบัติงาน ประจำปีงบประมาณ พ.ศ. 2564 (แบบ M 1)	
1) สถาบันเกษตรราชการ	27
2) กองเกษตรสารนิเทศ	28
3) กองกลาง	31
4) กองคลัง	32
5) กองการเจ้าหน้าที่	37
6) สำนักกฎหมาย	42
7) สำนักตรวจสอบภายใน	44
8) สำนักพัฒนาระบบบริหาร	49
9) สำนักแผนงานและโครงการพิเศษ	51
10) สำนักตรวจราชการ	63
11) สำนักการเกษตรต่างประเทศ	64
12) สำนักงานที่ปรึกษาการเกษตรต่างประเทศ	66
13) กองนโยบายเทคโนโลยีเพื่อการเกษตรและเกษตรกรรมยั่งยืน	67
14) สำนักบริหารกองทุนเพื่อช่วยเหลือเกษตรกรและรับเรื่องร้องเรียน	70
15) ศูนย์เทคโนโลยีสารสนเทศและการสื่อสาร	71
16) ศูนย์ปฏิบัติราชการต่อต้านการทุจริต	76
17) กองประสานงานโครงการพระราชดำริ	77
18) กองบริหารงานกองทุนสงเคราะห์เกษตรกร	79
19) สำนักเลขานุการคณะกรรมการส่งเสริมและพัฒนาาระบบเกษตรพันธสัญญาที่เป็นธรรม	80
20) สำนักงานเกษตรและสหกรณ์จังหวัด	81
21) สำนักงานรัฐมนตรี	83

สารบัญ (ต่อ)

	หน้า
ภาคผนวก (ต่อ)	
ภาคผนวก ข :	85
• แบบรายงานผลการเบิกจ่ายงบประมาณ ประจำปีงบประมาณ พ.ศ. 2564 (แบบ M2)	
ภาคผนวก ค :	92
• แบบรายงานผลการดำเนินงานตัวชี้วัดตามแผนการปฏิบัติงาน ประจำปีงบประมาณ พ.ศ. 2564 (แบบ M4)	
ภาคผนวก ง :	
• แบบรายงานผลการดำเนินงานในรายการสำคัญ ประจำปีงบประมาณ พ.ศ. 2564 (แบบ M5)	
1) สำนักแผนงานและโครงการพิเศษ	95
2) กองนโยบายเทคโนโลยีเพื่อการเกษตรและเกษตรกรรมยั่งยืน	96
3) กองประสานงานโครงการพระราชดำริ	97
4) สำนักการเกษตรต่างประเทศ	98
5) สำนักงานที่ปรึกษาการเกษตรต่างประเทศ	99
6) สำนักกฎหมาย	101
7) ศูนย์เทคโนโลยีสารสนเทศและการสื่อสาร	102

กรอบติดตามและประเมินผล
การดำเนินงาน

กรอบการติดตามและประเมินผลการดำเนินงาน

สำนักงานปลัดกระทรวงเกษตรและสหกรณ์มีภารกิจเกี่ยวกับการพัฒนายุทธศาสตร์ แลกเปลี่ยนนโยบายของกระทรวงเป็นแผนปฏิบัติการ จัดสรรทรัพยากรและบริหารจัดการทั่วไปของกระทรวงที่มีได้กำหนดให้เป็นหน้าที่ของส่วนราชการใดในสังกัดกระทรวงโดยเฉพาะ รวมทั้งกำกับติดตามและเร่งรัดตรวจสอบ และติดตามการปฏิบัติงานของส่วนราชการในสังกัดกระทรวงให้บรรลุเป้าหมาย และเกิดผลสัมฤทธิ์ตามภารกิจของกระทรวง ดังนั้น เพื่อให้ดำเนินการตามภารกิจของสำนักงานปลัดกระทรวงเกษตรและสหกรณ์ดังกล่าวเป็นไปอย่างมีประสิทธิภาพ กลุ่มติดตามและประเมินผล สำนักแผนงานและโครงการพิเศษ จึงได้ดำเนินการจัดทำกรอบการติดตามและประเมินผลการดำเนินงานของสำนักงานปลัดกระทรวงเกษตรและสหกรณ์ปีงบประมาณ พ.ศ. 2564 ภายใต้ระบบการติดตามและประเมินผล เพื่อเป็นเครื่องมือในการติดตามและประเมินผล และจัดทำรายงานการติดตามและประเมินผลให้มีประสิทธิภาพ โดยมีวัตถุประสงค์หลัก ดังนี้

วัตถุประสงค์

1. เพื่อติดตามความก้าวหน้าการดำเนินงานตามระยะเวลาและเป้าหมายที่กำหนด
2. เพื่อติดตามความเหมาะสมของปัจจัยนำเข้า และปัญหาอุปสรรคการดำเนินงานเป็นระยะ ๆ และเพื่อเป็นสารสนเทศประกอบการปรับปรุงแผนปฏิบัติการในช่วงเวลาที่เหมาะสม
3. เพื่อประเมินผลสัมฤทธิ์โดยรวมของการดำเนินงานตามแผนการปฏิบัติงาน เพื่อนำไปใช้ประโยชน์ในการจัดทำแผนการปฏิบัติงานในปีต่อไป
4. เพื่อติดตามและประเมินผลการดำเนินงานตามตัวชี้วัดร้อยละความสำเร็จของการปฏิบัติงานตามแผนงาน/โครงการของ สำนัก/กอง

ขอบเขตการติดตามและประเมินผล

การติดตามและประเมินผลการดำเนินงานของสำนักงานปลัดกระทรวงเกษตรและสหกรณ์ เป็นการติดตามและประเมินผลจากรายงานหรือเอกสารหลักฐานที่เกี่ยวข้อง และติดตามและประเมินในพื้นที่ดำเนินการ โดยมีขอบเขต ดังนี้

1. ติดตามและประเมินผลการดำเนินงานและการใช้จ่ายงบประมาณ ปีงบประมาณ พ.ศ. 2564 ภายใต้แผนการปฏิบัติงานและแผนการใช้จ่ายงบประมาณประจำปีงบประมาณ พ.ศ. 2564 และภารกิจของ สำนัก/กอง
2. ติดตามผลการเบิกจ่ายในมิติต่างๆ เพื่อเป็นข้อมูลประกอบการขอตั้งงบประมาณในปีงบประมาณถัดไป
3. ติดตามข้อมูลผลการดำเนินงานที่สามารถแสดงให้เห็นเป็นรูปธรรม เพื่อใช้เป็นข้อมูลในการอธิบายผลงานของสำนักงานปลัดกระทรวงเกษตรและสหกรณ์

ผลที่คาดว่าจะได้รับ

1. ผู้บริหารมีสารสนเทศประกอบการกำกับ ควบคุม และเร่งรัดการดำเนินงานและการใช้จ่ายงบประมาณให้เป็นไปอย่างมีประสิทธิภาพและสัมฤทธิ์ผลตามวัตถุประสงค์ของ งาน/โครงการ
2. มีสารสนเทศประกอบการปรับปรุงแผนปฏิบัติการในช่วงเวลาที่เหมาะสมและประกอบการจัดทำแผนการปฏิบัติงานในปีต่อไป
3. มีสารสนเทศประกอบการขอตั้งงบประมาณ และประกอบการชี้แจงงบประมาณ

วิธีการติดตามและประเมินผล

การติดตามและประเมินผลจากรายงานหรือเอกสารหลักฐานที่เกี่ยวข้อง ในส่วนของการติดตามและประเมินผลการดำเนินงานและการใช้จ่ายงบประมาณปีงบประมาณ พ.ศ. 2564 ภายใต้แผนการปฏิบัติงานและแผนการใช้จ่ายงบประมาณประจำปีงบประมาณ พ.ศ. 2564 โดยใช้แบบ M1 M2 M4 และ M5 เป็นเครื่องมือในการจัดเก็บข้อมูล โดยให้ สำนัก/กอง ในสังกัดสำนักงานปลัดกระทรวงเกษตรและสหกรณ์ รายงานผลตามแบบ M1 M2 M4 และ M5 ด้วยการตัดยอดข้อมูลผลการดำเนินงานเดือนละ 1 ครั้ง และจัดส่งให้สำนักแผนงานและโครงการพิเศษภายในวันที่ 5 ของเดือนถัดไป ดังนี้

- 1) แบบรายงานผลการดำเนินงานตามแผนการปฏิบัติงาน ประจำปีงบประมาณ พ.ศ. 2564 (แบบ M1)
- 2) แบบรายงานผลการเบิกจ่ายงบประมาณ ประจำปีงบประมาณ พ.ศ. 2564 (แบบ M2)
- 3) แบบรายงานผลตามตัวชี้วัดและค่าเป้าหมายตามกิจกรรม ผลผลิต/โครงการ และเป้าประสงค์ตามแผนการปฏิบัติงาน ประจำปีงบประมาณ พ.ศ. 2564 (แบบ M4)
- 4) แบบรายงานผลการดำเนินงานในรายการสำคัญ (แบบ M5)

ทั้งนี้ การติดตามและประเมินผลการดำเนินงานมีขั้นตอนและความเชื่อมโยงกับยุทธศาสตร์กระทรวงยุทธศาสตร์สำนักงานปลัดกระทรวงเกษตรและสหกรณ์ แผนปฏิบัติการ ดังแผนภาพต่อไปนี้

แผนภาพ แสดงขั้นตอนการติดตามและประเมินผล

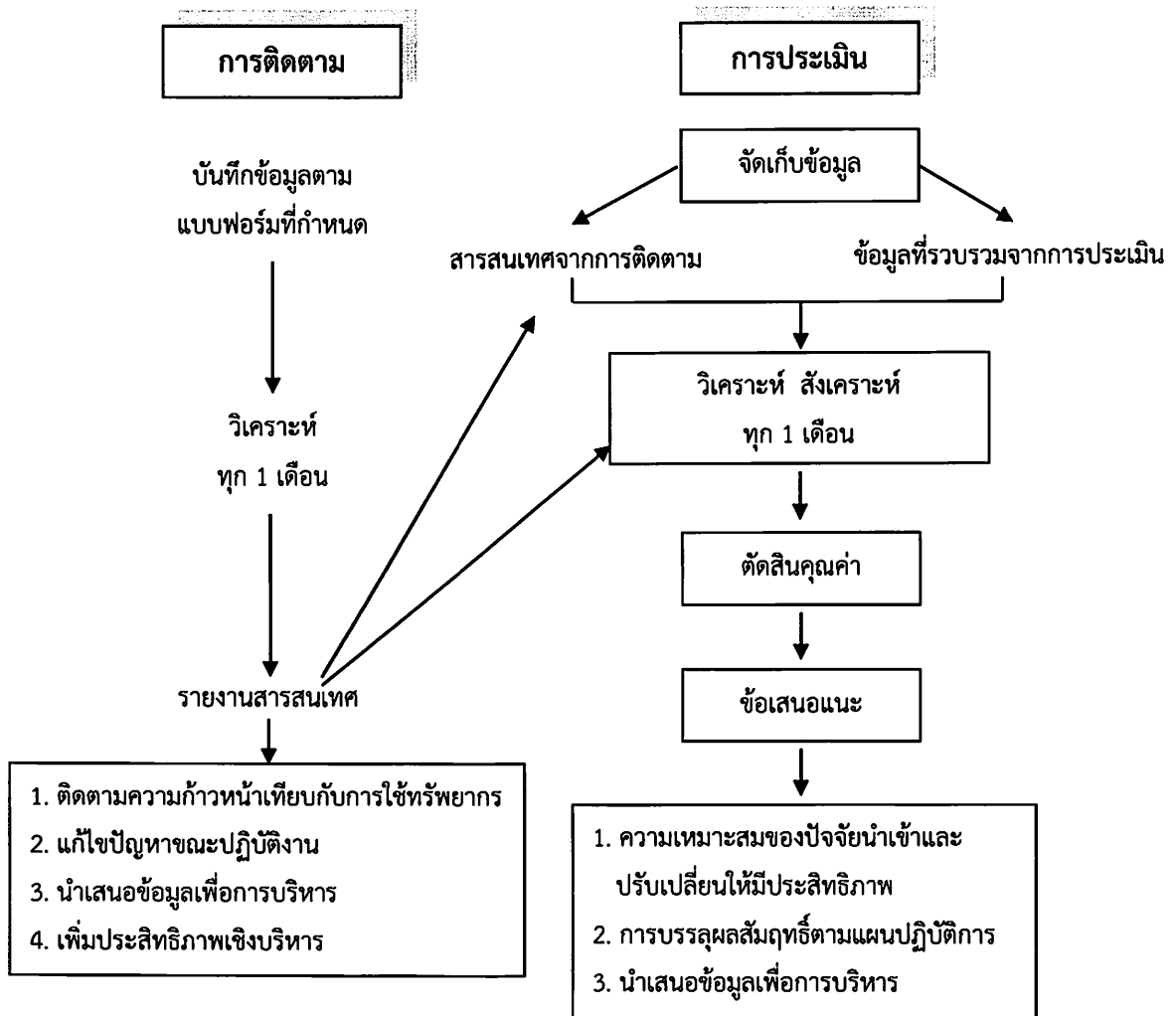

แผนภาพ แสดงการติดตามและประเมินผลการดำเนินงานภายใต้แผนการปฏิบัติงานและ การใช้จ่ายงบประมาณประจำปี พ.ศ. 2564

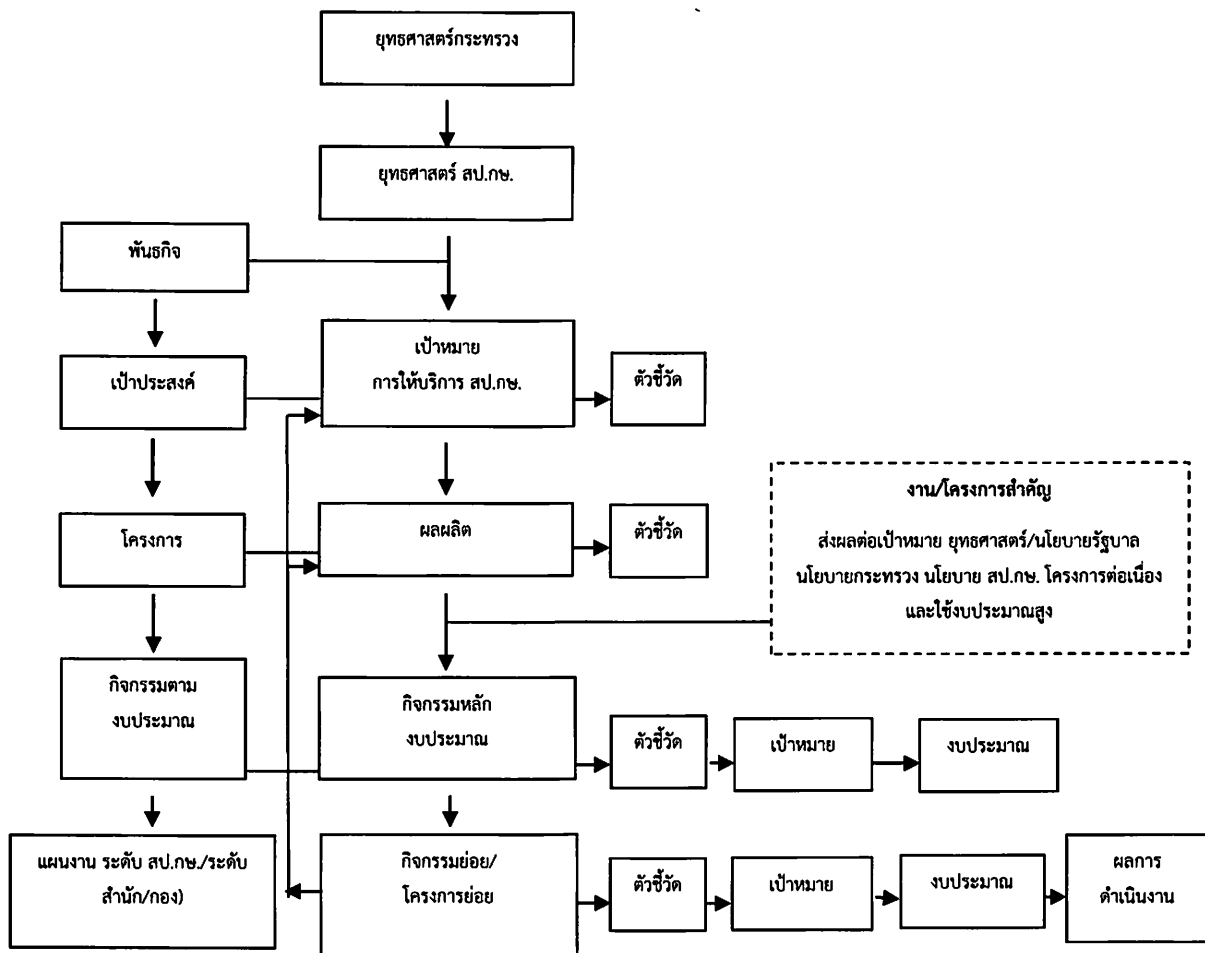

ในปัจจุบันการดำเนินงาน และการติดตามและประเมินผลโดยผ่านระบบตัวชี้วัด ดังนั้น จะเกิดผลสัมฤทธิ์ตามเป้าประสงค์ขององค์กรและการติดตามและประเมินผลได้ ก็แต่โดยการกำหนดตัวชี้วัด ในแต่ละระดับได้อย่างถูกต้องเหมาะสม เพื่อใช้ในการประเมิน ดังนี้

ตัวชี้วัดผลกระทบ (ระดับเป้าหมายการให้บริการระดับกระทรวง) หมายถึง ตัวชี้วัด ความสำเร็จตามยุทธศาสตร์ หรือตามเป้าหมายการให้บริการกระทรวงที่กำหนดไว้

ตัวชี้วัดประสิทธิผล (ระดับเป้าหมายการให้บริการระดับกรม-ผลลัพธ์) หมายถึง ตัวชี้วัด ความสำเร็จตามกลยุทธ์ หรือตามเป้าหมายการให้บริการหน่วยงานที่กำหนดไว้ ที่ระบุกลุ่มเป้าหมายผู้รับ ประโยชน์และลักษณะผลประโยชน์ที่ชัดเจนซึ่งสามารถคำนวณเป็นมูลค่าทางการเงินได้ หรือไม่สามารถ คำนวณเป็นมูลค่าทางการเงินได้

ตัวชี้วัดประสิทธิภาพ (ระดับผลผลิต) หมายถึง ตัวชี้วัดความสำเร็จของผลผลิตในเชิงปริมาณ เชิงคุณภาพ เชิงเวลา และเชิงต้นทุนที่หน่วยงานกำหนดไว้

การจัดทำรายงานเสนอผู้บริหารและหน่วยงานที่เกี่ยวข้อง

กลุ่มติดตามและประเมินผล สำนักแผนงานและโครงการพิเศษจะนำข้อมูลที่ได้รับจากสำนัก/กอง มาวิเคราะห์ประมวลจัดทำเป็นรายงานผลการดำเนินงานในภาพรวมของสำนักงานปลัดกระทรวงเกษตรและสหกรณ์ เสนอผู้บริหาร หน่วยงานกลาง และผู้ที่เกี่ยวข้อง ประมาณ 11 เรื่อง เช่น

ที่	ชื่อรายงาน	ผู้รับรายงาน	ความถี่	กำหนดส่ง
1.	รายงานผลการปฏิบัติงานและผลการใช้จ่ายงบประมาณ ของ สป.กษ.	คณะกรรมการติดตามผลการใช้จ่ายเงินฯ/ ปลัดกระทรวงฯ	รายเดือน	ภายในวันที่ 20 ของเดือนถัดไป
2.	รายงานแผน/ผลการปฏิบัติงานและการใช้จ่ายงบประมาณ ของ สป.กษ.	สำนักงบประมาณ	รายเดือน/ รายไตรมาส	ภายในวันที่ 20 ของเดือนถัดไป
3.	รายงานผลการดำเนินงานตามนโยบายรัฐบาล	สำนักงานเศรษฐกิจการเกษตร	รายเดือน	ภายในวันที่ 5 ของเดือนถัดไป
4.	รายงานผลตัวชี้วัดการปฏิบัติราชการตามคำรับรองการปฏิบัติราชการ ของ สป.กษ. และ ของ สผง.	สำนักพัฒนา ระบบบริหาร	ยังไม่ได้กำหนด	ยังไม่ได้กำหนด
5.	รายงานผลการดำเนินงาน สป.กษ.	สำนักงานเศรษฐกิจการเกษตร	รายสัปดาห์	ทุกวันศุกร์

เป้าหมาย คำอธิบาย และการวิเคราะห์ข้อมูลของตัวชี้วัดระดับต่าง ๆ

ทั้งนี้ ในส่วนของตัวชี้วัดระดับต่าง ๆ ตามแผนการปฏิบัติงาน ประจำปีงบประมาณ พ.ศ. 2564 ของสำนักงานปลัดกระทรวงเกษตรและสหกรณ์ สำนักแผนงานและโครงการพิเศษได้ตกลงทำความเข้าใจกับหน่วยงานที่เกี่ยวข้องเป็นที่เข้าใจตรงกันปรากฏตามตารางเป้าหมาย คำอธิบาย และการวิเคราะห์ข้อมูลของตัวชี้วัดระดับต่าง ๆ ดังต่อไปนี้

เป้าหมาย คำอธิบาย และการวิเคราะห์ข้อมูลของตัวชี้วัดต่าง ๆ

ตามแผนการปฏิบัติงานและแผนการใช้จ่ายงบประมาณ ประจำปีงบประมาณ พ.ศ. 2564

สำนักงานปลัดกระทรวงเกษตรและสหกรณ์

ผลผลิต/โครงการ กิจกรรม	เป้าหมาย	งบประมาณ (บาท)	คำอธิบาย/วิธีการคำนวณ/การรายงานผล	การดำเนินงานและจัดทำรายงาน																																															
แผนงานบูรณาการ : ขับเคลื่อนการแก้ไขปัญหาจังหวัดชายแดนภาคใต้		13,958,900																																																	
เป้าหมายการให้บริการกระทรวง : เกษตรกรในพื้นที่จังหวัดชายแดนภาคใต้มีรายได้เพิ่มขึ้น		13,958,900																																																	
เป้าหมายการให้บริการหน่วยงาน : เกษตรกรในจังหวัดชายแดนภาคใต้ได้รับการพัฒนาและส่งเสริมอาชีพด้านการเกษตร		13,958,900																																																	
ตัวชี้วัด : ร้อยละของเกษตรกรที่ได้รับการพัฒนาและส่งเสริมอาชีพด้านการเกษตรมีรายได้เพิ่มขึ้น	ร้อยละ 60		<p>คำอธิบาย</p> <p>เกษตรกรที่ได้รับการพัฒนาและส่งเสริมอาชีพด้านการเกษตร หมายถึง เกษตรกรที่มีรายได้ตกเกณฑ์ความจำเป็นพื้นฐาน (จปฐ.) เข้าร่วมโครงการต่าง ๆ ของกระทรวงเกษตรและสหกรณ์ในการแก้ไขปัญหาความยากจนในพื้นที่จังหวัดชายแดนภาคใต้ (ตั้งแต่ปีงบประมาณ พ.ศ. 2561-2564) ซึ่งสำนักงานปลัดกระทรวงเกษตรและสหกรณ์จะมีการติดตาม ประเมินผลการพัฒนาและการส่งเสริมอาชีพด้านการเกษตรของหน่วยงานในสังกัดกระทรวงเกษตรและสหกรณ์เพื่อลดรายจ่ายครัวเรือนและสร้างรายได้ (รายวัน) ให้แก่เกษตรกรให้มีความเป็นอยู่ที่ดีขึ้นและมีรายได้ผ่านเกณฑ์ จปฐ. ภายใต้กิจกรรมติดตามผลการดำเนินงานโครงการแก้ไขปัญหาความยากจนในพื้นที่จังหวัดชายแดนภาคใต้ ซึ่งหลังจากได้รับการส่งเสริมอาชีพแล้ว เกษตรกรมีรายได้เพิ่มขึ้น (เมื่อเทียบกับก่อนเข้าร่วมโครงการฯ) ไม่น้อยกว่าร้อยละ 60</p> <table border="1" style="width: 100%; border-collapse: collapse;"> <thead> <tr> <th rowspan="2">ลำดับที่</th> <th rowspan="2">ชื่อ - สกุล</th> <th colspan="3">ที่อยู่</th> <th colspan="2">รายได้</th> </tr> <tr> <th>ตำบล</th> <th>อำเภอ</th> <th>จังหวัด</th> <th>ก่อนเข้าร่วมโครงการ</th> <th>หลังเข้าร่วมโครงการ</th> </tr> </thead> <tbody> <tr><td> </td><td> </td><td> </td><td> </td><td> </td><td> </td><td> </td></tr> <tr><td> </td><td> </td><td> </td><td> </td><td> </td><td> </td><td> </td></tr> <tr><td> </td><td> </td><td> </td><td> </td><td> </td><td> </td><td> </td></tr> <tr><td> </td><td> </td><td> </td><td> </td><td> </td><td> </td><td> </td></tr> <tr><td> </td><td> </td><td> </td><td> </td><td> </td><td> </td><td> </td></tr> </tbody> </table> <p>วิธีคำนวณ</p> <p>ร้อยละของเกษตรกรที่ได้รับการพัฒนาและส่งเสริมอาชีพด้านการเกษตรมีรายได้เพิ่มขึ้น</p> $= \frac{\text{จำนวนเกษตรกรที่ได้รับการส่งเสริมและพัฒนาทักษะ/อาชีพด้านการเกษตร ในปีงบประมาณ พ.ศ. 2564 ที่มีรายได้เพิ่มขึ้น}}{\text{จำนวนเกษตรกรที่เข้าร่วมโครงการฯ ทั้งหมดของกระทรวงเกษตรและสหกรณ์ ปีงบประมาณ พ.ศ. 2564 จำนวน 2,169 ราย}} \times 100$ <p>การรายงานผล ดำเนินการสำรวจ ติดตาม และจัดเก็บข้อมูลรายได้ของเกษตรกรที่เข้าร่วมโครงการฯ ของกระทรวงเกษตรและสหกรณ์ และนำมาประเมิน/เปรียบเทียบรายได้ก่อนและหลังเข้าร่วมโครงการแก้ไขปัญหาความยากจนในพื้นที่จังหวัดชายแดนภาคใต้ เพื่อคำนวณหาจำนวนเกษตรกรที่มีรายได้เพิ่มขึ้น และนำมาคำนวณสัดส่วนจำนวนเกษตรกรที่ได้รับการพัฒนาและส่งเสริมอาชีพด้านการเกษตรในปีงบประมาณ พ.ศ. 2564 ที่มีรายได้เพิ่มขึ้นเทียบกับจำนวนเกษตรกรที่เข้าร่วมโครงการฯ ทั้งหมดจำนวน 2,169 ราย (ดำเนินการตามหลักทางสถิติ) จัดทำรายงานผล ณ สิ้นไตรมาส 4</p>	ลำดับที่	ชื่อ - สกุล	ที่อยู่			รายได้		ตำบล	อำเภอ	จังหวัด	ก่อนเข้าร่วมโครงการ	หลังเข้าร่วมโครงการ																																				<ol style="list-style-type: none"> กลุ่มโครงการพิเศษ สมง. สนง.กษ. 4 จว. (สงขลา ยะลา ปัตตานี และนราธิวาส)
ลำดับที่	ชื่อ - สกุล	ที่อยู่				รายได้																																													
		ตำบล	อำเภอ	จังหวัด	ก่อนเข้าร่วมโครงการ	หลังเข้าร่วมโครงการ																																													
โครงการ : ตำบลมั่นคง มั่งคั่ง ยั่งยืน ในจังหวัดชายแดนใต้		13,958,900																																																	
ตัวชี้วัด : จำนวนเกษตรกรที่ได้รับการพัฒนาและส่งเสริมอาชีพด้านการเกษตร	520 ราย		<p>คำอธิบาย</p> <p>เกษตรกรที่ได้รับการพัฒนาและส่งเสริมอาชีพด้านการเกษตร หมายถึง เกษตรกรรุ่นใหม่จำนวน 520 ราย ที่เข้าร่วมโครงการตำบลมั่นคง มั่งคั่ง ยั่งยืนในจังหวัดชายแดนภาคใต้ของสำนักงานปลัดกระทรวงเกษตรและสหกรณ์ (กิจกรรมการสร้างและพัฒนาเกษตรกรรุ่นใหม่) ตั้งแต่ปีงบประมาณ 2562 - 2564 (รุ่น 1 ปี 2562 จำนวน 200 ราย รุ่น 2 ปี 2563 จำนวน 200 ราย และรุ่น 3 ปี 2564 จำนวน 120 ราย) ซึ่งได้รับการพัฒนาองค์ความรู้ และทักษะทางการเกษตร (เกษตรสมัยใหม่/เกษตรปรีณิด) การปรับเปลี่ยนแนวความคิดการทำการเกษตรยุคใหม่ (mind set) โดยการเพิ่มชั่วโมงทำงานเพื่อเพิ่มผลผลิต การเพิ่มทักษะทางการเกษตร และการบริหารจัดการสินค้าเกษตร</p>	<ol style="list-style-type: none"> กลุ่มโครงการพิเศษ สมง. สนง.กษ. 4 จว. (สงขลา ยะลา ปัตตานี และนราธิวาส) 																																															

ผลผลิต/โครงการ กิจกรรม	เป้าหมาย	งบประมาณ (บาท)	คำอธิบาย/วิธีการคำนวณ/การรายงานผล	การดำเนินงานและจัดทำรายงาน																
			<p>แบบครบวงจร ตั้งแต่การผลิต (การลดต้นทุนและเพิ่มประสิทธิภาพการผลิต และการนำเทคโนโลยี IoT มาประยุกต์ใช้กับการเกษตร) การพัฒนาคุณภาพผลผลิต การแปรรูป/การสร้าง Story สินค้าเพื่อสร้างมูลค่าเพิ่มและการตลาด (การสร้างช่องทางการจำหน่ายสินค้าผ่านระบบ E-market) รวมถึงการเขียนแผนธุรกิจ และการเข้าถึงแหล่งทุน เพื่อต่อยอด/ขยายผลไปสู่ การเป็นผู้ประกอบการธุรกิจเกษตร (Startup) ต่อไปในอนาคต ซึ่งเยาวชน/เกษตรกรรุ่นใหม่จะเป็นเครือข่ายการทำงานในพื้นที่ของอาสาสมัครเกษตรและสหกรณ์ ระดับตำบล ในการบูรณาการการทำงานในพื้นที่เพื่อรักษาพื้นที่เกษตร และสนับสนุนการขับเคลื่อนงานด้านความมั่นคงในพื้นที่ โดยจะมีการอบรม สัมมนาติดตามประเมินผล สํารวจและจัดเก็บรายได้ อย่างต่อเนื่องทุกปี</p> <p>การรายงานผล จัดทำรายงานผล ณ สิ้นไตรมาส 4 โดยเก็บข้อมูลจำนวนเกษตรกรที่เข้าร่วมโครงการในพื้นที่ 4 จังหวัดชายแดนภาคใต้ได้แก่ จังหวัด ปัตตานี ยะลา นราธิวาส และสงขลา (4 อำเภอ) ในปีงบประมาณ พ.ศ. 2564</p>																	
กิจกรรม : การพัฒนาการเกษตรในพื้นที่ชายแดนภาคใต้		13,958,900																		
ตัวชี้วัด : จำนวนเกษตรกรที่ได้รับการพัฒนาและส่งเสริมอาชีพด้านการเกษตร	520 ราย		<p>คำอธิบาย</p> <p>เกษตรกรที่ได้รับการพัฒนาและส่งเสริมอาชีพด้านการเกษตร หมายถึง เกษตรกรรุ่นใหม่จำนวน 520 ราย ที่เข้าร่วมโครงการตำบลมั่นคง มั่งคั่ง ยั่งยืนในจังหวัดชายแดนภาคใต้ของสำนักงานปลัดกระทรวงเกษตรและสหกรณ์ (กิจกรรมการสร้างและพัฒนาเกษตรกรรุ่นใหม่) ตั้งแต่ปีงบประมาณ 2562 - 2564 (รุ่น 1 ปี 2562 จำนวน 200 ราย รุ่น 2 ปี 2563 จำนวน 200 ราย และรุ่น 3 ปี 2564 จำนวน 120 ราย) ซึ่งได้รับการพัฒนาองค์ความรู้ และทักษะทางการเกษตร (เกษตรสมัยใหม่/เกษตรปราณีต) การปรับเปลี่ยนแนวความคิดการทำเกษตรยุคใหม่ (mindset) โดยการเพิ่มชั่วโมงทำงานเพื่อเพิ่มผลผลิต การเพิ่มทักษะทางการเกษตร และการบริหารจัดการสินค้าเกษตรแบบครบวงจร ตั้งแต่การผลิต (การลดต้นทุนและเพิ่มประสิทธิภาพการผลิต และการนำเทคโนโลยี IoT มาประยุกต์ใช้กับการเกษตร) การพัฒนาคุณภาพผลผลิต การแปรรูป/การสร้าง Story สินค้าเพื่อสร้างมูลค่าเพิ่มและการตลาด (การสร้างช่องทางการจำหน่ายสินค้าผ่านระบบ E-market) รวมถึงการเขียนแผนธุรกิจ และการเข้าถึงแหล่งทุน เพื่อต่อยอด/ขยายผลไปสู่ การเป็นผู้ประกอบการธุรกิจเกษตร (Startup) ต่อไปในอนาคต ซึ่งเยาวชน/เกษตรกรรุ่นใหม่จะเป็นเครือข่ายการทำงานในพื้นที่ของอาสาสมัครเกษตรและสหกรณ์ ระดับตำบล ในการบูรณาการการทำงานในพื้นที่เพื่อรักษาพื้นที่เกษตร และสนับสนุนการขับเคลื่อนงานด้านความมั่นคงในพื้นที่ โดยจะมีการอบรม สัมมนาติดตามประเมินผล สํารวจและจัดเก็บรายได้ อย่างต่อเนื่องทุกปี</p> <p>การรายงานผล จัดทำรายงานผล ณ สิ้นไตรมาส 4 โดยเก็บข้อมูลจำนวนเกษตรกรที่เข้าร่วมโครงการในพื้นที่ 4 จังหวัดชายแดนภาคใต้ได้แก่ จังหวัด ปัตตานี ยะลา นราธิวาส และสงขลา (4 อำเภอ) ในปีงบประมาณ พ.ศ. 2564</p> <table border="1" data-bbox="958 1018 1926 1157"> <thead> <tr> <th>การดำเนินงาน</th> <th>เป้าหมาย</th> <th>ผลลัพธ์</th> <th>รายละเอียดการดำเนินงาน</th> </tr> </thead> <tbody> <tr> <td>๑. การสร้างเครือข่ายอาสาสมัครเกษตรและสหกรณ์ ระดับตำบล</td> <td>๒๘๙ ราย</td> <td></td> <td></td> </tr> <tr> <td>๒. การสร้างและพัฒนาเกษตรกรรุ่นใหม่ (Young Smart Farmer)</td> <td>๕๒๐ ราย</td> <td></td> <td></td> </tr> <tr> <td>๓. การดำเนินงานโครงการแก้ไขปัญหาความยากจนในพื้นที่จังหวัดชายแดนภาคใต้</td> <td>๒,๑๒๘ ราย</td> <td></td> <td></td> </tr> </tbody> </table>	การดำเนินงาน	เป้าหมาย	ผลลัพธ์	รายละเอียดการดำเนินงาน	๑. การสร้างเครือข่ายอาสาสมัครเกษตรและสหกรณ์ ระดับตำบล	๒๘๙ ราย			๒. การสร้างและพัฒนาเกษตรกรรุ่นใหม่ (Young Smart Farmer)	๕๒๐ ราย			๓. การดำเนินงานโครงการแก้ไขปัญหาความยากจนในพื้นที่จังหวัดชายแดนภาคใต้	๒,๑๒๘ ราย			1. กลุ่มโครงการพิเศษ สผง. 2. สสง.กษ. 4 จว. (สงขลา ยะลา ปัตตานี และนราธิวาส)
การดำเนินงาน	เป้าหมาย	ผลลัพธ์	รายละเอียดการดำเนินงาน																	
๑. การสร้างเครือข่ายอาสาสมัครเกษตรและสหกรณ์ ระดับตำบล	๒๘๙ ราย																			
๒. การสร้างและพัฒนาเกษตรกรรุ่นใหม่ (Young Smart Farmer)	๕๒๐ ราย																			
๓. การดำเนินงานโครงการแก้ไขปัญหาความยากจนในพื้นที่จังหวัดชายแดนภาคใต้	๒,๑๒๘ ราย																			
แผนงานยุทธศาสตร์ : การเกษตรสร้างมูลค่า		27,800,000																		
เป้าหมายการให้บริการกระทรวง : สร้างความสามารถในการแข่งขันด้านการเกษตร		27,800,000																		
เป้าหมายการให้บริการหน่วยงาน : ศักยภาพในการขับเคลื่อนภารกิจด้านการเกษตรและสหกรณ์เพิ่มขึ้น		27,800,000																		
ตัวชี้วัด : ร้อยละของจำนวนเกษตรกรที่ได้รับการส่งเสริมและสร้างทักษะสามารถนำองค์ความรู้ที่ได้ไปประยุกต์ใช้ในการประกอบอาชีพ	ร้อยละ 85		<p>คำอธิบาย</p> <p>เป็นการวัดผลจากเกษตรกรที่ได้รับการถ่ายทอดความรู้เกี่ยวกับการพัฒนาการเกษตรตามแนวทฤษฎีใหม่ โดยยึดปรัชญาของเศรษฐกิจพอเพียง จากศูนย์เครือข่ายปราชญ์ชาวบ้าน จนเกิดความรู้ความเข้าใจและสามารถนำความรู้ไปปฏิบัติได้ตามแนวปรัชญาของเศรษฐกิจพอเพียง ร้อยละ 85</p> <p>การรายงานผล ประเมินผลโดยสถาบันการศึกษาของรัฐ หลังจากเกษตรกรผ่านการฝึกอบรมจากศูนย์เครือข่ายปราชญ์ชาวบ้าน ซึ่งจะทราบผล ณ สิ้นปีงบประมาณ พ.ศ. 2564</p>	กท.																

ผลผลิต/โครงการ กิจกรรม	เป้าหมาย	งบประมาณ (บาท)	คำอธิบาย/วิธีการคำนวณ/การรายงานผล	การดำเนินงานและจัดทำรายงาน																														
โครงการ : พัฒนาเกษตรกรมัยยังยืน		27,800,000																																
ตัวชี้วัด : จำนวนเกษตรกรที่ได้รับการส่งเสริมการทำเกษตรกรรมให้เกิดความยั่งยืน	4,200 ราย		คำอธิบาย การดำเนินงานเพื่อสนับสนุนให้เกษตรกรได้รับการถ่ายทอดองค์ความรู้ในการทำเกษตรตามแนวทางปรัชญาของเศรษฐกิจพอเพียงผ่านการจัดกิจกรรมถ่ายทอดและฝึกอบรมความรู้ ความเข้าใจในการพัฒนาการเกษตรตามแนวทฤษฎีใหม่ โดยยึดปรัชญาของเศรษฐกิจพอเพียงให้แก่เกษตรกร โดยได้รับความร่วมมือจากศูนย์เครือข่ายปราชญ์ชาวบ้าน เพื่อให้เกษตรกรสามารถนำความรู้ไปปรับใช้ในชีวิตประจำวันและในการปฏิบัติงานในพื้นที่ของตนเอง การรายงานผล จัดทำรายงานผลเป็นรายเดือน โดยแสดงผลเป็นจำนวนเกษตรกรที่เข้ารับการฝึกอบรม จากศูนย์เครือข่ายปราชญ์ชาวบ้าน	กนท.																														
กิจกรรม : ขับเคลื่อนเกษตรกรรมยั่งยืน		27,800,000																																
ตัวชี้วัด : ร้อยละความสำเร็จของการขับเคลื่อนเกษตรกรรมยั่งยืน	ร้อยละ 80		คำอธิบาย กระทรวงเกษตรและสหกรณ์ เป็นหน่วยงานหลักในการพัฒนาเกษตรกรรมยั่งยืน โดยมีกรอบนโยบายเทคโนโลยีเพื่อการเกษตรและเกษตรกรรมยั่งยืน (กนท.) เป็นหน่วยงานที่ทำหน้าที่ประสานและอำนวยความสะดวกให้เกิดการบูรณาการทำงานที่เป็นทิศทางเดียวกันในภาพรวมของกระทรวงเกษตรและสหกรณ์ รวมทั้งมีการประสานกับภาคส่วนอื่น ๆ ที่เกี่ยวข้อง เพื่อให้เกิดการทำงานร่วมกันได้ ภายใต้คณะกรรมการบริหารการพัฒนาเกษตรกรรมยั่งยืน คณะอนุกรรมการขับเคลื่อนเกษตรกรรมยั่งยืน และคณะทำงานที่เกี่ยวข้อง โดยการจัดประชุมเพื่อกำหนดแนวทางการขับเคลื่อนและการติดตามผลการดำเนินงาน จึงมีความจำเป็นต้องมีตัวชี้วัดความสำเร็จในการดำเนินงานประสานและอำนวยความสะดวกการขับเคลื่อนเกษตรกรรมยั่งยืน ซึ่งเป็นภารกิจหลักของ กนท. ที่จะมีส่วนสำคัญทำให้เกิดการขับเคลื่อนเกษตรกรรมยั่งยืนอย่างบูรณาการ 1. จัดทำสรุปผลการดำเนินงานแผนงาน/โครงการเกษตรกรรมยั่งยืนของหน่วยงานที่เกี่ยวข้องปี 2563 (ร้อยละ 20) 2. จัดทำสรุปแผนงาน/โครงการเกษตรกรรมยั่งยืนของหน่วยงานที่เกี่ยวข้อง ปี 2564 (ร้อยละ 20) 3. จัดประชุมคณะกรรมการฯ /คณะอนุกรรมการฯ /คณะทำงานฯ 4 ครั้ง (ร้อยละ 30) 4. ติดตามการดำเนินงานขับเคลื่อนเกษตรกรรมยั่งยืนของหน่วยงานที่เกี่ยวข้อง (ร้อยละ 15) 5. สรุปผลการดำเนินงานขับเคลื่อนเกษตรกรรมยั่งยืน เสนอผู้บริหาร (ร้อยละ 15) การรายงานผล จัดทำรายงานสรุปแผนและผลการดำเนินงานขับเคลื่อนเกษตรกรรมยั่งยืนของกระทรวงเกษตรและสหกรณ์ เสนอผู้บริหารทราบเป็นรายไตรมาส	กนท.																														
<table border="1"> <thead> <tr> <th>การดำเนินงาน</th> <th>เป้าหมาย</th> <th>แผนดำเนินงาน</th> <th>ผลการดำเนินงาน</th> <th>ผลลัพธ์</th> </tr> </thead> <tbody> <tr> <td>๑. จัดทำสรุปผลการดำเนินงานแผนงาน/โครงการเกษตรกรรมยั่งยืนของหน่วยงานที่เกี่ยวข้องปี ๒๕๖๓</td> <td>ร้อยละ ๒๐</td> <td></td> <td></td> <td></td> </tr> <tr> <td>๒. จัดทำสรุปแผนงาน/โครงการเกษตรกรรมยั่งยืนของหน่วยงานที่เกี่ยวข้อง ปี ๒๕๖๔</td> <td>ร้อยละ ๒๐</td> <td></td> <td></td> <td></td> </tr> <tr> <td>๓. จัดประชุมคณะกรรมการฯ /คณะอนุกรรมการฯ /คณะทำงานฯ ๔ ครั้ง</td> <td>ร้อยละ ๓๐</td> <td></td> <td></td> <td></td> </tr> <tr> <td>๔. ติดตามการดำเนินงานขับเคลื่อนเกษตรกรรมยั่งยืนของหน่วยงานที่เกี่ยวข้อง</td> <td>ร้อยละ ๑๕</td> <td></td> <td></td> <td></td> </tr> <tr> <td>๕. สรุปผลการดำเนินงานขับเคลื่อนเกษตรกรรมยั่งยืน เสนอผู้บริหาร</td> <td>ร้อยละ ๑๕</td> <td></td> <td></td> <td></td> </tr> </tbody> </table>					การดำเนินงาน	เป้าหมาย	แผนดำเนินงาน	ผลการดำเนินงาน	ผลลัพธ์	๑. จัดทำสรุปผลการดำเนินงานแผนงาน/โครงการเกษตรกรรมยั่งยืนของหน่วยงานที่เกี่ยวข้องปี ๒๕๖๓	ร้อยละ ๒๐				๒. จัดทำสรุปแผนงาน/โครงการเกษตรกรรมยั่งยืนของหน่วยงานที่เกี่ยวข้อง ปี ๒๕๖๔	ร้อยละ ๒๐				๓. จัดประชุมคณะกรรมการฯ /คณะอนุกรรมการฯ /คณะทำงานฯ ๔ ครั้ง	ร้อยละ ๓๐				๔. ติดตามการดำเนินงานขับเคลื่อนเกษตรกรรมยั่งยืนของหน่วยงานที่เกี่ยวข้อง	ร้อยละ ๑๕				๕. สรุปผลการดำเนินงานขับเคลื่อนเกษตรกรรมยั่งยืน เสนอผู้บริหาร	ร้อยละ ๑๕			
การดำเนินงาน	เป้าหมาย	แผนดำเนินงาน	ผลการดำเนินงาน	ผลลัพธ์																														
๑. จัดทำสรุปผลการดำเนินงานแผนงาน/โครงการเกษตรกรรมยั่งยืนของหน่วยงานที่เกี่ยวข้องปี ๒๕๖๓	ร้อยละ ๒๐																																	
๒. จัดทำสรุปแผนงาน/โครงการเกษตรกรรมยั่งยืนของหน่วยงานที่เกี่ยวข้อง ปี ๒๕๖๔	ร้อยละ ๒๐																																	
๓. จัดประชุมคณะกรรมการฯ /คณะอนุกรรมการฯ /คณะทำงานฯ ๔ ครั้ง	ร้อยละ ๓๐																																	
๔. ติดตามการดำเนินงานขับเคลื่อนเกษตรกรรมยั่งยืนของหน่วยงานที่เกี่ยวข้อง	ร้อยละ ๑๕																																	
๕. สรุปผลการดำเนินงานขับเคลื่อนเกษตรกรรมยั่งยืน เสนอผู้บริหาร	ร้อยละ ๑๕																																	

ผลผลิต/โครงการ กิจกรรม	เป้าหมาย	งบประมาณ (บาท)	คำอธิบาย/วิธีการคำนวณ/การรายงานผล	การดำเนินงานและจัดทำรายงาน																														
แผนงานยุทธศาสตร์ : เสริมสร้างพลังทางสังคม		12,843,800																																
เป้าหมายการให้บริการกระทรวง : สร้างโอกาสและความเสมอภาคให้เกษตรกร		12,843,800																																
เป้าหมายการให้บริการหน่วยงาน : เกษตรกรสามารถพึ่งพาตนเองได้		12,843,800																																
ตัวชี้วัด : ร้อยละของผลการดำเนินงานได้ตามเป้าหมายของโครงการที่ได้รับการสนับสนุน	ร้อยละ 80		<p>คำอธิบาย</p> <p>ร้อยละของผลการดำเนินงานได้ตามเป้าหมายของโครงการที่ได้รับการสนับสนุน หมายถึง การดำเนินงานของโครงการที่ได้รับการสนับสนุนงบประมาณจากสำนักงานปลัดกระทรวงเกษตรและสหกรณ์ สามารถดำเนินการได้บรรลุตามเป้าหมายของโครงการหรือกิจกรรมที่ต้องดำเนินการตามที่กำหนดไว้ในแต่ละปีงบประมาณ โดยในปีงบประมาณ 2564 ได้กำหนดโครงการ/กิจกรรม และเป้าหมายการดำเนินงานโครงการอันเนื่องมาจากพระราชดำริที่สำคัญ โครงการอันเนื่องมาจากพระราชดำริที่สำนักงานปลัดกระทรวงเกษตรและสหกรณ์ เป็นหน่วยงานหลักรับผิดชอบในการขับเคลื่อนการดำเนินงาน และกิจกรรมสำคัญที่ต้องดำเนินการ ดังนี้</p> <ol style="list-style-type: none"> 1. โครงการพัฒนาพื้นที่ลุ่มน้ำปากพนังอันเนื่องมาจากพระราชดำริ เป้าหมาย : มีการดำเนินงานได้บรรลุตามแผนปฏิบัติงานประจำปี (ร้อยละ 90) 2. โครงการศูนย์ภูฟ้าพัฒนาอันเนื่องมาจากพระราชดำริฯ จังหวัดน่าน เป้าหมาย : มีการผลิตแบบ Passive Income โดยการสร้างคุณค่าจากฐานชีวภาพและภูมิปัญญาท้องถิ่น ในพื้นที่โครงการ (อย่างน้อย 5 กิจกรรม) 3. โครงการร่วมพัฒนาพื้นที่กองบัญชาการตำรวจตระเวนชายแดน เพื่อดำเนินการตาม "หลักปรัชญาของเศรษฐกิจพอเพียง" จังหวัดเพชรบุรี เป้าหมาย : มีการดำเนินการกิจกรรมในแปลงเรียนรู้ด้านการเกษตรครบทุกกิจกรรม (จำนวน 9 กิจกรรม) 4. การประสานอำนวยความสะดวกโครงการหลวง เป้าหมาย : มีการดำเนินการพัฒนาพื้นที่สถานีเกษตรหลวงอ่างขาง จังหวัดเชียงใหม่ ได้แล้วเสร็จตามที่ได้รับมอบหมาย และสามารถส่งคืนพื้นที่ได้ภายในปีงบประมาณ 2564 (ร้อยละ 100) 5. การเผยแพร่ประชาสัมพันธ์พระราชดำริ หรือโครงการอันเนื่องมาจากพระราชดำริ เป้าหมาย : มีการจัดงาน/กิจกรรม เพื่อเผยแพร่พระราชดำริ หรือโครงการอันเนื่องมาจากพระราชดำริ (อย่างน้อย 1 กิจกรรม) <table border="1" data-bbox="936 817 1951 1187"> <thead> <tr> <th>กิจกรรม</th> <th>เป้าหมายดำเนินงาน</th> <th>แผนดำเนินงาน</th> <th>ผลการดำเนินงาน</th> <th>ผลลัพธ์</th> </tr> </thead> <tbody> <tr> <td>๑. โครงการพัฒนาพื้นที่ลุ่มน้ำปากพนังอันเนื่องมาจากพระราชดำริ</td> <td>มีการดำเนินงานได้บรรลุตามแผนปฏิบัติงานประจำปี (ร้อยละ ๙๐)</td> <td></td> <td></td> <td></td> </tr> <tr> <td>๒. โครงการศูนย์ภูฟ้าพัฒนาอันเนื่องมาจากพระราชดำริฯ จังหวัดน่าน</td> <td>มีการผลิตแบบ Passive Income โดยการสร้างคุณค่าจากฐานชีวภาพและภูมิปัญญาท้องถิ่นในพื้นที่โครงการ (อย่างน้อย ๕ กิจกรรม)</td> <td></td> <td></td> <td></td> </tr> <tr> <td>๓. โครงการร่วมพัฒนาพื้นที่กองบัญชาการตำรวจตระเวนชายแดน เพื่อดำเนินการตาม "หลักปรัชญาของเศรษฐกิจพอเพียง" จังหวัดเพชรบุรี</td> <td>มีการดำเนินการกิจกรรมในแปลงเรียนรู้ด้านการเกษตรครบทุกกิจกรรม (จำนวน ๙ กิจกรรม)</td> <td></td> <td></td> <td></td> </tr> <tr> <td>๔. การประสานอำนวยความสะดวกโครงการหลวง</td> <td>มีการดำเนินการพัฒนาพื้นที่สถานีเกษตรหลวงอ่างขาง จังหวัดเชียงใหม่ได้แล้วเสร็จตามที่ได้รับมอบหมาย และสามารถส่งคืนพื้นที่ได้ภายในปีงบประมาณ ๒๕๖๔ (ร้อยละ ๑๐๐)</td> <td></td> <td></td> <td></td> </tr> <tr> <td>๕. การเผยแพร่ประชาสัมพันธ์พระราชดำริ หรือโครงการอันเนื่องมาจากพระราชดำริ</td> <td>มีการจัดงาน/กิจกรรม เพื่อเผยแพร่พระราชดำริ หรือโครงการอันเนื่องมาจากพระราชดำริ (อย่างน้อย ๑ กิจกรรม)</td> <td></td> <td></td> <td></td> </tr> </tbody> </table>	กิจกรรม	เป้าหมายดำเนินงาน	แผนดำเนินงาน	ผลการดำเนินงาน	ผลลัพธ์	๑. โครงการพัฒนาพื้นที่ลุ่มน้ำปากพนังอันเนื่องมาจากพระราชดำริ	มีการดำเนินงานได้บรรลุตามแผนปฏิบัติงานประจำปี (ร้อยละ ๙๐)				๒. โครงการศูนย์ภูฟ้าพัฒนาอันเนื่องมาจากพระราชดำริฯ จังหวัดน่าน	มีการผลิตแบบ Passive Income โดยการสร้างคุณค่าจากฐานชีวภาพและภูมิปัญญาท้องถิ่นในพื้นที่โครงการ (อย่างน้อย ๕ กิจกรรม)				๓. โครงการร่วมพัฒนาพื้นที่กองบัญชาการตำรวจตระเวนชายแดน เพื่อดำเนินการตาม "หลักปรัชญาของเศรษฐกิจพอเพียง" จังหวัดเพชรบุรี	มีการดำเนินการกิจกรรมในแปลงเรียนรู้ด้านการเกษตรครบทุกกิจกรรม (จำนวน ๙ กิจกรรม)				๔. การประสานอำนวยความสะดวกโครงการหลวง	มีการดำเนินการพัฒนาพื้นที่สถานีเกษตรหลวงอ่างขาง จังหวัดเชียงใหม่ได้แล้วเสร็จตามที่ได้รับมอบหมาย และสามารถส่งคืนพื้นที่ได้ภายในปีงบประมาณ ๒๕๖๔ (ร้อยละ ๑๐๐)				๕. การเผยแพร่ประชาสัมพันธ์พระราชดำริ หรือโครงการอันเนื่องมาจากพระราชดำริ	มีการจัดงาน/กิจกรรม เพื่อเผยแพร่พระราชดำริ หรือโครงการอันเนื่องมาจากพระราชดำริ (อย่างน้อย ๑ กิจกรรม)				กปพ.
กิจกรรม	เป้าหมายดำเนินงาน	แผนดำเนินงาน	ผลการดำเนินงาน	ผลลัพธ์																														
๑. โครงการพัฒนาพื้นที่ลุ่มน้ำปากพนังอันเนื่องมาจากพระราชดำริ	มีการดำเนินงานได้บรรลุตามแผนปฏิบัติงานประจำปี (ร้อยละ ๙๐)																																	
๒. โครงการศูนย์ภูฟ้าพัฒนาอันเนื่องมาจากพระราชดำริฯ จังหวัดน่าน	มีการผลิตแบบ Passive Income โดยการสร้างคุณค่าจากฐานชีวภาพและภูมิปัญญาท้องถิ่นในพื้นที่โครงการ (อย่างน้อย ๕ กิจกรรม)																																	
๓. โครงการร่วมพัฒนาพื้นที่กองบัญชาการตำรวจตระเวนชายแดน เพื่อดำเนินการตาม "หลักปรัชญาของเศรษฐกิจพอเพียง" จังหวัดเพชรบุรี	มีการดำเนินการกิจกรรมในแปลงเรียนรู้ด้านการเกษตรครบทุกกิจกรรม (จำนวน ๙ กิจกรรม)																																	
๔. การประสานอำนวยความสะดวกโครงการหลวง	มีการดำเนินการพัฒนาพื้นที่สถานีเกษตรหลวงอ่างขาง จังหวัดเชียงใหม่ได้แล้วเสร็จตามที่ได้รับมอบหมาย และสามารถส่งคืนพื้นที่ได้ภายในปีงบประมาณ ๒๕๖๔ (ร้อยละ ๑๐๐)																																	
๕. การเผยแพร่ประชาสัมพันธ์พระราชดำริ หรือโครงการอันเนื่องมาจากพระราชดำริ	มีการจัดงาน/กิจกรรม เพื่อเผยแพร่พระราชดำริ หรือโครงการอันเนื่องมาจากพระราชดำริ (อย่างน้อย ๑ กิจกรรม)																																	
			<p>วิธีคำนวณ</p> <p>ร้อยละของผลการดำเนินงานได้ตามเป้าหมายของโครงการที่ได้รับการสนับสนุน</p> $= \frac{\text{ผลการดำเนินงาน}}{\text{จำนวนกิจกรรมทั้งหมดตามที่กำหนด}} \times 100$ <p>การรายงานผล จัดทำรายงานผล ณ สิ้นไตรมาส 4 โดยแสดงผลรวมความสำเร็จของการดำเนินงานทุกกิจกรรมและรายงานผลสำเร็จของการปฏิบัติงานรายกิจกรรมที่เปรียบเทียบผลการดำเนินงานกับค่าเป้าหมายของแต่ละกิจกรรมตามที่กำหนดไว้</p>																															

ผลผลิต/โครงการ กิจกรรม	เป้าหมาย	งบประมาณ (บาท)	คำอธิบาย/วิธีการคำนวณ/การรายงานผล	การดำเนินงานและ จัดทำรายงาน
โครงการ : ส่งเสริมการดำเนินงานอันเนื่องมาจากพระราชดำริ		12,843,800		
ตัวชี้วัด : ร้อยละความสำเร็จของการดำเนินงานตามแผนที่กำหนด	ร้อยละ 90		คำอธิบาย ร้อยละความสำเร็จของการดำเนินงานตามแผนที่กำหนด หมายถึง การดำเนินงานประสานและอำนวยความสะดวกโครงการพระราชดำริ ที่สำนักงานปลัดกระทรวงเกษตรและสหกรณ์ อำนาจการเพื่อขับเคลื่อนงานโครงการอันเนื่องมาจากพระราชดำริในภาพรวมของกระทรวงเกษตรและสหกรณ์ ให้กับหน่วยงานต่าง ๆ ในสังกัดกระทรวงเกษตรและสหกรณ์ โดยสามารถดำเนินการได้ตามแผนที่กำหนด ทั้งการประสานอำนาจการในส่วนกลาง โดยกองประสานงานโครงการพระราชดำริ สำนักงานปลัดกระทรวงเกษตรและสหกรณ์ และการประสานอำนาจการในพื้นที่ โดยสำนักงานเกษตรและสหกรณ์จังหวัด 76 จังหวัด ซึ่งในปีงบประมาณ 2564 มีแผนการดำเนินงาน ดังนี้ 1. ประสานอำนาจการในส่วนกลาง เพื่อบูรณาการดำเนินงานของหน่วยงานในสังกัดกระทรวงเกษตรและสหกรณ์ ที่ร่วมดำเนินงานโครงการอันเนื่องมาจากพระราชดำริ ตลอดจน ติดตามผลความก้าวหน้าปัญหาอุปสรรคและรายงานให้ผู้บริหารเพื่อใช้เป็นข้อมูลประกอบการตัดสินใจในการขับเคลื่อนการดำเนินงานและรับทราบผลความสำเร็จของการดำเนินงานโครงการอันเนื่องมาจากพระราชดำริได้อย่างทันทั้งที่ดำเนินการดังนี้ 1) การประสานอำนาจการให้กับหน่วยงานในสังกัดกระทรวงเกษตรและสหกรณ์ จำนวน 4 กิจกรรม 2) การสนับสนุนการดำเนินงานโครงการอันเนื่องมาจากพระราชดำริให้กับสำนักงานเกษตรและสหกรณ์จังหวัด 76 จังหวัด จำนวน 4 กิจกรรม 3) การประสานอำนาจการและบูรณาการดำเนินงานร่วมกับหน่วยงานอื่น ได้แก่ ประสานอำนาจการศูนย์ประสานงานจิตอาสา 904 กระทรวงเกษตรและสหกรณ์ ประสานอำนาจการงานโครงการหลวงและประสานอำนาจการงานมูลนิธิปิดทองหลังพระฯ จำนวน 3 กิจกรรม 4) การประชาสัมพันธ์ และการจัดงานกิจกรรมที่เกี่ยวข้องกับโครงการอันเนื่องมาจากพระราชดำริ ได้แก่ การจัดงานสิรพรหมไม้ฯ จำนวน 1 ครั้ง 2. ประสาน อำนาจการในพื้นที่ โดยสำนักงานเกษตรและสหกรณ์จังหวัด เพื่อบูรณาการ ดำเนินงานโครงการอันเนื่องมาจากพระราชดำริในพื้นที่ ได้แก่ 1) การติดตามการดำเนินงานโครงการอันเนื่องมาจากพระราชดำริในพื้นที่ (76 จังหวัด) จำนวน 10 ครั้ง 2) การจัดทำรายงานสรุปผลการดำเนินงานในภาพรวมแต่ละโครงการ จำนวน 10 ครั้ง วิธีคำนวณ ร้อยละความสำเร็จของการดำเนินงานตามแผนที่กำหนด = ผลการดำเนินงาน x 100 / จำนวนกิจกรรมทั้งหมดตามที่กำหนด การรายงานผล จัดทำรายงานผล ณ สิ้นไตรมาส 4 โดยแสดงผลรวมความสำเร็จของการดำเนินงานทุกกิจกรรมและรายงานผลสำเร็จของการปฏิบัติงานรายกิจกรรมที่เปรียบเทียบผลการดำเนินงานกับค่าเป้าหมายของแต่ละกิจกรรมตามที่กำหนดไว้	กปพ.
กิจกรรม : สนับสนุนโครงการอันเนื่องมาจากพระราชดำริ		12,843,800		
ตัวชี้วัด : จำนวนหน่วยงานที่สนับสนุนการดำเนินงานโครงการอันเนื่องมาจากพระราชดำริ	14 หน่วยงาน		คำอธิบาย จำนวนหน่วยงานที่สนับสนุนการดำเนินงานโครงการอันเนื่องมาจากพระราชดำริ หมายถึงหน่วยงานในสังกัดกระทรวงเกษตรและสหกรณ์ในระดับกรม ที่ได้รับการประสาน อำนาจการขับเคลื่อนงานโครงการอันเนื่องมาจากพระราชดำริจากสำนักงานปลัดกระทรวงเกษตรและสหกรณ์ในด้านต่าง ๆ รวม 14 หน่วยงาน ได้แก่ 1) กรมชลประทาน 2) กรมฝนหลวงและการบินเกษตร 3) กรมพัฒนาที่ดิน 4) สำนักงานการปฏิรูปที่ดินเพื่อเกษตรกรรม 5) กรมส่งเสริมการเกษตร 6) กรมวิชาการเกษตร 7) กรมการข้าว 8) กรมหม่อนไหม 9) กรมประมง 10) กรมปศุสัตว์ 11) สำนักงานมาตรฐานสินค้าเกษตรและอาหารแห่งชาติ 12) กรมส่งเสริมสหกรณ์ 13) กรมตรวจบัญชีสหกรณ์ และ 14) สำนักงานเศรษฐกิจการเกษตร การรายงานผล 1. สรุปจำนวนหน่วยงานที่ได้รับการสนับสนุนการดำเนินงานโครงการอันเนื่องมาจากพระราชดำริ ที่ดำเนินการโดยสำนักงานปลัดกระทรวงเกษตรและสหกรณ์ เพื่อขับเคลื่อนการดำเนินงานโครงการอันเนื่องมาจากพระราชดำริในภาพรวมของกระทรวงเกษตรและสหกรณ์ 2. จัดทำรายงานผล ณ สิ้นไตรมาส 4 โดยนับจำนวนหน่วยงานในสังกัดกระทรวงเกษตรและสหกรณ์ที่ได้รับการสนับสนุนการปฏิบัติงานโครงการอันเนื่องมาจากพระราชดำริ จากสำนักงานปลัดกระทรวงเกษตรและสหกรณ์	กปพ.

ผลผลิต/โครงการ กิจกรรม	เป้าหมาย	งบประมาณ (บาท)	คำอธิบาย/วิธีการคำนวณ/การรายงานผล	การดำเนินงานและ จัดทำรายงาน
แผนงานพื้นฐาน : ด้านการสร้างความสามารถในการแข่งขัน		411,220,100		
เป้าหมายการให้บริการกระทรวง : สร้างความสามารถในการแข่งขันด้านการเกษตร		411,220,100		
เป้าหมายการให้บริการหน่วยงาน : ศักยภาพในการขับเคลื่อนภารกิจด้านการเกษตรและสหกรณ์เพิ่มขึ้น		411,220,100		
ตัวชี้วัด : ร้อยละความสำเร็จของการดำเนินงานในการกิจระดับกระทรวง	ร้อยละ 90		<p>คำอธิบาย</p> <p>การดำเนินงานของหน่วยงานในสังกัดสำนักงานปลัดกระทรวงเกษตรและสหกรณ์ (สป.กษ.) ซึ่งมีหน้าที่รับผิดชอบในการอำนวยความสะดวกและบริหารจัดการ เพื่อขับเคลื่อนงานระดับกระทรวงให้บรรลุตามเป้าหมายที่กำหนด สนับสนุนการดำเนินงานในระดับกระทรวงร่วมกับหน่วยงานในสังกัดกระทรวงเกษตรและสหกรณ์ รวมทั้งการดำเนินงานตามภารกิจหน้าที่ในภาพกระทรวง และ สป.กษ. โดยผลของการดำเนินงานดังกล่าวมีส่วนสนับสนุนและก่อให้เกิดผลสำเร็จของงานในภาพระดับกระทรวง และมีส่วนช่วยสนับสนุนให้หน่วยงานในสังกัดมีการดำเนินงานได้อย่างคล่องตัวและมีประสิทธิภาพเพิ่มขึ้น โดยภารกิจของ สป.กษ. มีการดำเนินงานในภาพกระทรวง มีกิจกรรมย่อยที่เกี่ยวข้อง 13 กิจกรรม ดังนี้</p> <ol style="list-style-type: none"> 1. การบริการเผยแพร่และประชาสัมพันธ์ด้านการเกษตร (กกส.) 2. การบริหารงานบุคคล (กกจ.) 3. การจัดการระบบเทคโนโลยีสารสนเทศและการสื่อสาร (ศทส.) 4. การพัฒนาบุคลากรของ กษ. (สกอ) 5. พัฒนาความร่วมมือและขยายการดำเนินงานด้านการเกษตร (สกต.) 6. ดำเนินภารกิจด้านการเกษตรต่างประเทศ (สพข.) 7. การอำนวยความสะดวกด้านกฎหมาย (สกม.) 8. การสนับสนุนการตรวจราชการของ กษ. (สตร.) 9. การตรวจสอบภายใน (สตน.) 10. การจัดการเพื่อการช่วยเหลือการสนับสนุนเงินกู้แก่เกษตรกร (สกร.) 11. อำนวยการด้านการป้องกันและแก้ไขปัญหาภัยพิบัติด้านการเกษตร (สผง.) 12. การพัฒนาระบบราชการ (สพบ.) 13. การกำกับดูแลและสนับสนุนการบริหารงานกองทุนสงเคราะห์เกษตรกร (กกด.) <p>วิธีคำนวณ</p> <p>ร้อยละความสำเร็จของการดำเนินงานในการกิจระดับกระทรวง</p> <p>= ผลรวมร้อยละความสำเร็จของการดำเนินงานของแต่ละตัวชี้วัดย่อย / 13</p> <p>การรายงานผล จัดทำรายงานผลเป็นรายเดือน โดยแสดงผลการดำเนินงานตามเป้าหมายการดำเนินงานของแต่ละกิจกรรมย่อยที่สามารถดำเนินการได้ตามเป้าหมายที่กำหนด</p>	13 สำนัก/กอง ได้แก่ กกส. กกจ. ศทส. สกอ. สกต. สพข. สกม. สตร. สตน. สกร. สผง. สพบ. กกด.
กิจกรรมย่อยที่ 1 : การบริการเผยแพร่และประชาสัมพันธ์ด้านการเกษตร ตัวชี้วัด : จำนวนประชาชนที่รับรู้ข้อมูลข่าวสารเกี่ยวกับสินค้าเกษตรเพิ่มขึ้นจากปี 2563 ร้อยละ 5	606,900 ราย		<p>คำอธิบาย</p> <p>จำนวนประชาชนรับรู้ข้อมูลข่าวสารเกี่ยวกับสินค้าเกษตรเพิ่มขึ้น หมายถึง จำนวนประชาชนที่เปิดรับข้อมูลข่าวสารเกี่ยวกับสินค้าเกษตรและข้อมูลข่าวสารด้านการเกษตรและสหกรณ์ที่มีความเกี่ยวข้องเชื่อมโยงกับประเด็นสินค้าเกษตรผ่านช่องทางสื่อในโครงการที่กองเกษตรสารนิเทศเป็นผู้กำกับดูแลการดำเนินโครงการประกอบด้วย</p> <ol style="list-style-type: none"> 1. โครงการเสริมสร้างการรับรู้ข้อมูลข่าวสารของกระทรวงเกษตรและสหกรณ์ผ่านสื่อประชาสัมพันธ์ โดยวัดจากจำนวนผู้ชมรายการโทรทัศน์ (Rating) ที่ดำเนินการภายใต้โครงการดังกล่าว 2. การเผยแพร่ประชาสัมพันธ์ข้อมูล ข่าวสารด้านการเกษตรและนโยบาย ทางสื่อสิ่งพิมพ์ 	กกส.

ผลผลิต/โครงการ กิจกรรม	เป้าหมาย	งบประมาณ (บาท)	คำอธิบาย/วิธีการคำนวณ/การรายงานผล	การดำเนินงานและจัดทำรายงาน
			การรายงานผล 1. จำนวนประชาชนที่เป็กรับข้อมูลข่าวสารด้านการเกษตรและสินค้าเกษตรผ่านโครงการเสริมสร้างการรับรู้ข้อมูลข่าวสารของกระทรวงเกษตรและสหกรณ์ผ่านสื่อประชาสัมพันธ์ จะทราบจำนวนผู้ชมภายหลังจากการส่งมอบงานเมื่อสิ้นสุดงานที่กำหนด 2. จำนวนการผลิตข้อมูลข่าวสารด้านการเกษตรและสินค้าเกษตรผ่านสื่อสิ่งพิมพ์ หนังสือพิมพ์ต่าง ๆ	
กิจกรรมย่อยที่ 2 : การบริหารงานบุคคล ตัวชี้วัด : ร้อยละความผูกพันของข้าราชการในสังกัดกระทรวงเกษตรและสหกรณ์ที่มีต่อองค์กร	ร้อยละ 70		คำอธิบาย ความผูกพันของข้าราชการในสังกัดกระทรวงเกษตรและสหกรณ์ที่มีต่อองค์กร สำรองข้อมูลโดยการสุ่มตัวอย่างจากข้าราชการของทุกหน่วยงานในสังกัดกระทรวงเกษตรและสหกรณ์ ในช่วงปลายปีงบประมาณ ด้วยแบบสอบถาม สร้างแบบสอบถามโดยกองการเจ้าหน้าที่ สำนักงานปลัดกระทรวงเกษตร และสหกรณ์ โดยแบ่งระดับความคิดเห็นเป็น 5 ระดับ ได้แก่ มากที่สุด มาก ปานกลาง น้อย และน้อยที่สุด แทนค่าด้วยคะแนน 5 4 3 2 และ 1 ตามลำดับ นำผลที่ได้จากแบบสอบถามมาหาค่าเฉลี่ยออกมาเป็น ค่าเฉลี่ยความผูกพันของข้าราชการ กษ. วิธีคำนวณ $= \text{ค่าเฉลี่ยความผูกพันของข้าราชการ กษ.} \times 100 / 5$ หมายเหตุ ค่าเฉลี่ยความผูกพันของทุกหน่วยงานในสังกัด กษ. ที่คำนวณได้ ต้องไม่ต่ำกว่า 3.5 (ร้อยละ 70) การรายงานผล ขอความร่วมมือให้ทุกหน่วยงานในสังกัดกระทรวงเกษตรและสหกรณ์ ดำเนินการสำรวจข้อมูลด้วยแบบสอบถามที่กองการเจ้าหน้าที่ สำนักงานปลัดกระทรวงเกษตรและสหกรณ์สร้างขึ้น ตามจำนวน กลุ่มตัวอย่างที่กำหนดตามหลักสถิตินำข้อมูลที่ได้นำมาวิเคราะห์ ประมวลผล และสรุปเป็นภาพรวมของกระทรวงเกษตรและสหกรณ์	กทส.
กิจกรรมย่อยที่ 3 : การจัดระบบเทคโนโลยีสารสนเทศและการสื่อสาร ตัวชี้วัด : จำนวนผู้ใช้บริการข้อมูลบนเว็บไซต์ สป.กษ. และ กษ. เพิ่มจากปีก่อน	ร้อยละ 3		คำอธิบาย สป.กษ. ได้มีการพัฒนาเว็บไซต์ กษ. และ สป.กษ. เพื่อเผยแพร่ประชาสัมพันธ์ข้อมูลในด้านต่าง ๆ ของหน่วยงาน โดยเป็นไปตามมาตรฐานเว็บไซต์ภาครัฐ (Government Website Standard) รวมถึงการเป็นเว็บไซต์ที่ทุกคนเข้าถึงได้ (Web Accessibility) ตามข้อกำหนดเบื้องต้นของ Web Content Accessibility Guideline 2.0 (WCAG 2.0) โดยมีการปรับปรุงรูปแบบการนำเสนอ และนำเทคโนโลยีใหม่ ๆ มาปรับใช้ให้เป็นประโยชน์ต่อการบริการข้อมูลข่าวสารแก่หน่วยงานและประชาชนทั่วไปผ่านระบบเครือข่าย Internet และรองรับการทำงานบนระบบ Smart Phone และ Smart Devices ได้ ซึ่งในปีงบประมาณ พ.ศ. 2563 มีผู้ใช้บริการข้อมูลบนเว็บไซต์ กษ. และ สป.กษ. จำนวน 1,699,000 คน โดยในปีงบประมาณ พ.ศ. 2564 มีเป้าหมายเพิ่มขึ้นร้อยละ 3 คิดเป็นจำนวน 1,749,970 คน วิธีคำนวณ $= \text{จำนวนผู้ใช้บริการข้อมูลบนเว็บไซต์ สป.กษ. และ กษ. ปี 2563} + ((\text{จำนวนผู้ใช้บริการข้อมูลบนเว็บไซต์ สป.กษ. และ กษ. ปี 2563} \times 3) / 100)$ การรายงานผล จัดทำรายงานผล ณ สิ้นไตรมาส 4 โดยจำนวนผู้ใช้บริการข้อมูลบนเว็บไซต์ สป.กษ. และ กษ. ปีงบประมาณ 2564 มีจำนวนเพิ่มขึ้นร้อยละ 3 จากจำนวนผู้ใช้บริการฯ ปีงบประมาณ 2563	ศทส.
กิจกรรมย่อยที่ 4 : การพัฒนาบุคลากรของกระทรวงเกษตรและสหกรณ์ ตัวชี้วัด : ร้อยละความพึงพอใจต่อการจัดฝึกอบรม	ร้อยละ 80		คำอธิบาย ความพึงพอใจต่อการจัดฝึกอบรม หมายถึง การพิจารณาผลสำรวจความพึงพอใจของบุคลากรกระทรวงเกษตรและสหกรณ์ที่เข้าอบรมในหลักสูตรที่สถาบันเกษตรกร การดำเนินการตามแผนปฏิบัติการฝึกอบรม ประจำปีงบประมาณ ด้วยแบบสอบถามภายหลังเสร็จสิ้นการฝึกอบรม พิจารณาจากผลสำรวจความพึงพอใจของผู้เข้าอบรมในหลักสูตรของสถาบันเกษตรกรการ ประเด็นการสำรวจประกอบด้วยประเด็นสำคัญ ๆ ดังนี้ <ol style="list-style-type: none"> 1. ความพึงพอใจด้านกระบวนการ ขั้นตอนการให้บริการ 2. ความพึงพอใจด้านวิทยากร 3. ความพึงพอใจด้านเจ้าหน้าที่ผู้ให้บริการ 4. ความพึงพอใจด้านสิ่งอำนวยความสะดวก 5. ความพึงพอใจต่อคุณภาพการให้บริการ 6. ความเชื่อมั่นเกี่ยวกับคุณภาพการให้บริการ 	สทส.

ผลผลิต/โครงการ กิจกรรม	เป้าหมาย	งบประมาณ (บาท)	คำอธิบาย/วิธีการคำนวณ/การรายงานผล	การดำเนินงานและจัดทำรายงาน																																																																																									
			<p>วิธีคำนวณ</p> <p>1. การแปลความหมายค่าเฉลี่ยได้แบ่งระดับความพึงพอใจของบุคลากรที่มีต่อการฝึกอบรม ออกเป็น 5 ระดับ ซึ่งเทียบเป็นร้อยละตามช่วงคะแนนดังต่อไปนี้</p> <table border="1" data-bbox="1041 236 1720 448"> <thead> <tr> <th>ระดับความพึงพอใจ</th> <th>คิดเป็นร้อยละ (%)</th> </tr> </thead> <tbody> <tr> <td>ระดับ 5 : มากที่สุด</td> <td>90.00 – 100%</td> </tr> <tr> <td>ระดับ 4 : มาก</td> <td>80.00 – 89.99</td> </tr> <tr> <td>ระดับ 3 : ปานกลาง</td> <td>70.00 – 79.99</td> </tr> <tr> <td>ระดับ 2 : น้อย</td> <td>60.00 – 69.99 %</td> </tr> <tr> <td>ระดับ 1 : น้อยที่สุด</td> <td>น้อยกว่า 60%</td> </tr> </tbody> </table> <p>2. รูปแบบหรือโปรแกรมที่ใช้ในการคำนวณผลความพึงพอใจ ได้แก่ โปรแกรม SPSS หรือ Microsoft Offices Excel หรือ Google Form</p> <p>3. สูตรการคำนวณ = ค่าเฉลี่ยของผลสำรวจความพึงพอใจต่อการฝึกอบรมในหลักสูตรที่สถาบันเกษตรราธิการดำเนินการตามแผนปฏิบัติการฝึกอบรมประจำปีงบประมาณ</p> <p>การรายงานผล สำรวจความพึงพอใจของบุคลากรและรายงานผลการสำรวจความพึงพอใจของบุคลากรที่มีต่อการฝึกอบรมตามแผนปฏิบัติการฝึกอบรมประจำปีงบประมาณของสถาบันเกษตรราธิการ โดยใช้แบบสอบถามภายหลังเสร็จสิ้นการฝึกอบรมในแต่ละหลักสูตร</p>	ระดับความพึงพอใจ	คิดเป็นร้อยละ (%)	ระดับ 5 : มากที่สุด	90.00 – 100%	ระดับ 4 : มาก	80.00 – 89.99	ระดับ 3 : ปานกลาง	70.00 – 79.99	ระดับ 2 : น้อย	60.00 – 69.99 %	ระดับ 1 : น้อยที่สุด	น้อยกว่า 60%																																																																														
ระดับความพึงพอใจ	คิดเป็นร้อยละ (%)																																																																																												
ระดับ 5 : มากที่สุด	90.00 – 100%																																																																																												
ระดับ 4 : มาก	80.00 – 89.99																																																																																												
ระดับ 3 : ปานกลาง	70.00 – 79.99																																																																																												
ระดับ 2 : น้อย	60.00 – 69.99 %																																																																																												
ระดับ 1 : น้อยที่สุด	น้อยกว่า 60%																																																																																												
<p>กิจกรรมย่อยที่ 5 : พัฒนาความร่วมมือและขยายการดำเนินงานด้านการเกษตร</p> <p>ตัวชี้วัด : จำนวนรายงาน/ข้อเสนอที่แสดงถึงผลประโยชน์จากการประชุมเจรจาหารือกับต่างประเทศ นำเสนอผู้บริหาร เพื่อประกอบการตัดสินใจด้านการเกษตรต่างประเทศ</p>	26 รายงาน		<p>คำอธิบาย</p> <p>การดำเนินงานด้านการเกษตรต่างประเทศในการพัฒนาและขยายความร่วมมืออำนวยความสะดวกทางการค้าสินค้าเกษตรของไทยแก้ไขปัญหาทางเทคนิคสินค้าเกษตร และการลงทุนร่วมกับต่างประเทศ โดยเป็นการส่งผู้แทนเข้าร่วมเจรจา/ประชุมหารือระหว่างประเทศตามพันธกรณีและข้อผูกพันที่กำหนด ทั้งเวทีในประเทศและต่างประเทศ โดยภายหลังจากการเข้าร่วมประชุมระหว่างประเทศดังกล่าวจะต้องจัดทำรายงานสรุปสาระสำคัญ ผลจากการประชุมที่แสดงให้เห็นถึงผลประโยชน์ หรือผลกระทบที่ประเทศไทยและกระทรวงเกษตรและสหกรณ์จะได้รับ พร้อมทั้งจัดทำเป็นข้อเสนอแนวทางการดำเนินงานให้แก่ผู้บริหารเพื่อประกอบการตัดสินใจในด้านการเกษตรต่างประเทศ โดยในปีงบประมาณ 2564 กำหนดเป้าหมายต้องจัดทำรายงาน/ข้อเสนอดังกล่าวไม่น้อยกว่า 26 เรื่อง</p> <p>การรายงานผล จัดทำรายงานผลเป็นรายเดือน โดยแสดงผลเป็นจำนวนรายงาน/ข้อเสนอที่แสดงถึงผลประโยชน์จากการประชุมเจรจา หารือกับต่างประเทศ และมีกรนำเสนอผู้บริหารเพื่อพิจารณา โดยมีการจัดเก็บข้อมูลตามตารางต่อไปนี้</p> <p>ประเด็นการประชุม เจริญหารือระหว่างประเทศ</p> <table border="1" data-bbox="929 1002 1982 1193"> <thead> <tr> <th>วันที่</th> <th>ประเด็นการประชุมเจรจาหารือ/ประเทศ</th> <th>วัตถุประสงค์</th> <th>ประโยชน์ที่ได้รับ</th> <th>ผลที่ได้จากการประชุมเจรจา หรือ</th> <th>การรายงานข้อเสนอดูแลผู้บริหาร</th> <th>การมอบหมายของผู้บริหาร</th> </tr> </thead> <tbody> <tr><td> </td><td> </td><td> </td><td> </td><td> </td><td> </td><td> </td></tr> <tr><td> </td><td> </td><td> </td><td> </td><td> </td><td> </td><td> </td></tr> <tr><td> </td><td> </td><td> </td><td> </td><td> </td><td> </td><td> </td></tr> <tr><td> </td><td> </td><td> </td><td> </td><td> </td><td> </td><td> </td></tr> </tbody> </table> <p>กรอบความร่วมมือระหว่างกระทรวงเกษตรและสหกรณ์กับต่างประเทศ</p> <table border="1" data-bbox="929 1241 1982 1417"> <thead> <tr> <th rowspan="2">ลำดับที่</th> <th rowspan="2">วัน/เดือน/ปี ที่ลงนาม</th> <th rowspan="2">ชื่อโครงการ</th> <th rowspan="2">ประเทศ/องค์กร</th> <th rowspan="2">ประโยชน์ที่ได้</th> <th rowspan="2">สิ่งไทยต้องดำเนินการ</th> <th colspan="4">การดำเนินการ</th> </tr> <tr> <th>ปีงบประมาณ</th> <th>งบประมาณที่ได้รับ</th> <th>ผลเบิกจ่าย</th> <th>ผลการดำเนินงาน</th> </tr> </thead> <tbody> <tr><td> </td><td> </td><td> </td><td> </td><td> </td><td> </td><td> </td><td> </td><td> </td><td> </td></tr> <tr><td> </td><td> </td><td> </td><td> </td><td> </td><td> </td><td> </td><td> </td><td> </td><td> </td></tr> <tr><td> </td><td> </td><td> </td><td> </td><td> </td><td> </td><td> </td><td> </td><td> </td><td> </td></tr> <tr><td> </td><td> </td><td> </td><td> </td><td> </td><td> </td><td> </td><td> </td><td> </td><td> </td></tr> </tbody> </table>	วันที่	ประเด็นการประชุมเจรจาหารือ/ประเทศ	วัตถุประสงค์	ประโยชน์ที่ได้รับ	ผลที่ได้จากการประชุมเจรจา หรือ	การรายงานข้อเสนอดูแลผู้บริหาร	การมอบหมายของผู้บริหาร																													ลำดับที่	วัน/เดือน/ปี ที่ลงนาม	ชื่อโครงการ	ประเทศ/องค์กร	ประโยชน์ที่ได้	สิ่งไทยต้องดำเนินการ	การดำเนินการ				ปีงบประมาณ	งบประมาณที่ได้รับ	ผลเบิกจ่าย	ผลการดำเนินงาน																																									สกด.
วันที่	ประเด็นการประชุมเจรจาหารือ/ประเทศ	วัตถุประสงค์	ประโยชน์ที่ได้รับ	ผลที่ได้จากการประชุมเจรจา หรือ	การรายงานข้อเสนอดูแลผู้บริหาร	การมอบหมายของผู้บริหาร																																																																																							
ลำดับที่	วัน/เดือน/ปี ที่ลงนาม	ชื่อโครงการ	ประเทศ/องค์กร	ประโยชน์ที่ได้	สิ่งไทยต้องดำเนินการ	การดำเนินการ																																																																																							
						ปีงบประมาณ	งบประมาณที่ได้รับ	ผลเบิกจ่าย	ผลการดำเนินงาน																																																																																				

ผลผลิต/โครงการ กิจกรรม	เป้าหมาย	งบประมาณ (บาท)	คำอธิบาย/วิธีการคำนวณ/การรายงานผล	การดำเนินงานและจัดทำรายงาน																																																																																																																																
<p>กิจกรรมย่อยที่ 6 : ดำเนินการกิจด้านการเกษตรต่างประเทศ</p> <p>ตัวชี้วัด : มูลค่าการส่งออกสินค้าเกษตรเป้าหมายเพิ่มขึ้น</p>	<p>ไม่น้อยกว่าร้อยละ 3</p>		<p>คำอธิบาย</p> <p>สำนักงานที่ปรึกษาการเกษตรต่างประเทศ (สปช.) รวม 11 แห่ง ใน 8 ประเทศ ดำเนินการส่งเสริมและผลักดันการขยายตลาดสินค้าเกษตรและอาหารไทยในต่างประเทศ (ตลาดเดิมในประเทศคู่ค้าหลักและการแสวงหาตลาดใหม่) รวมทั้งเสริมสร้างความสามารถในการแข่งขัน โดยการดำเนินงานดังกล่าวมีส่วนผลักดันให้มูลค่าการส่งออกสินค้าเกษตรเป้าหมายเพิ่มขึ้นไม่น้อยกว่าร้อยละ 3 โดยเทียบจากมูลค่าการส่งออกสินค้าเกษตรในปี พ.ศ. 2563 (ช่วงเวลาเดียวกัน)</p> <p>สินค้าเกษตรเป้าหมาย หมายถึง รายการสินค้าเกษตรและอาหารของไทยที่ สปช. แต่ละสำนักงาน กำหนดเป็นเป้าหมาย จำนวน 3 รายการค้า โดยกำหนดเป็นแผนการดำเนินการส่งเสริม และผลักดันการขยายตลาดสินค้าเกษตรและอาหารไทยในประเทศที่รับผิดชอบ เช่น การประชุมเจรจาการเข้าร่วมงานสินค้าในต่างประเทศ การส่งเสริมประชาสัมพันธ์ การเปิดตลาดสินค้าเกษตรใหม่ การแก้ไขปัญหาสินค้าเกษตรที่ถูกกักกันและห้ามนำเข้า และอื่นๆ โดยการดำเนินการดังกล่าว เป็นผลให้มูลค่าการส่งออกสินค้าเกษตรเป้าหมายเพิ่มขึ้นไม่น้อยกว่าร้อยละ 3 อย่างน้อย 1 รายการค้า</p> <p>การรายงานผล จัดทำรายงานผลเป็นรายเดือน โดยเก็บข้อมูลมูลค่าการส่งออกสินค้าเกษตรและอาหารของไทย (รายสินค้าเป้าหมาย) ที่เป็นผลจากการดำเนินงานส่งเสริมและผลักดันการขยายตลาดสินค้าเกษตรและอาหารไทยในต่างประเทศ ของ สปช. และ ฝ่ายเกษตรฯ ทั้ง 11 แห่ง เช่น มูลค่าสินค้า การเจรจาการค้า การแสดงสินค้าเกษตรในต่างประเทศ การเปิดตลาดสินค้าเกษตรใหม่ การแก้ไขปัญหาสินค้าเกษตรที่ถูกกักกันและห้ามนำเข้า โดยมีรูปแบบการเก็บข้อมูลรายงานผลดังตารางต่อไปนี้</p> <p>มูลค่าการส่งออกสินค้าเกษตรและอาหารของไทย (รายสินค้าเป้าหมาย)</p> <table border="1" data-bbox="958 614 1944 818"> <thead> <tr> <th>ลำดับ</th> <th>รายละเอียดการค้า</th> <th>ประเทศคู่ค้า</th> <th>ประเภทสินค้า/ชื่อสินค้า</th> <th>มูลค่าการส่งออกสินค้าเกษตร (เทียบกับปี ๒๕๖๓)</th> <th>หน่วยงานที่ร่วมดำเนินการ</th> <th>ปัญหา/อุปสรรค</th> <th>แนวทางแก้ไข</th> </tr> </thead> <tbody> <tr><td> </td><td> </td><td> </td><td> </td><td> </td><td> </td><td> </td><td> </td></tr> <tr><td> </td><td> </td><td> </td><td> </td><td> </td><td> </td><td> </td><td> </td></tr> <tr><td> </td><td> </td><td> </td><td> </td><td> </td><td> </td><td> </td><td> </td></tr> <tr><td> </td><td> </td><td> </td><td> </td><td> </td><td> </td><td> </td><td> </td></tr> <tr><td> </td><td> </td><td> </td><td> </td><td> </td><td> </td><td> </td><td> </td></tr> </tbody> </table> <p>ศึกษา วิเคราะห์ ติดตาม และรายงานข้อมูลเกี่ยวกับนโยบาย มาตรการ และภาวะความเคลื่อนไหวด้านการเกษตรต่างประเทศ (เป้าหมาย/ผล เรื่อง)</p> <table border="1" data-bbox="927 866 1971 1031"> <thead> <tr> <th rowspan="2">สปช./โครงการ</th> <th rowspan="2">วัตถุประสงค์</th> <th rowspan="2">รายละเอียดการศึกษา วิเคราะห์/รายละเอียดการค้า</th> <th colspan="2">งบประมาณ</th> <th rowspan="2">ผลลัพธ์/การนำไปใช้ประโยชน์</th> </tr> <tr> <th>ได้รับ</th> <th>ผลเบิกจ่าย</th> </tr> </thead> <tbody> <tr><td> </td><td> </td><td> </td><td> </td><td> </td><td> </td></tr> <tr><td> </td><td> </td><td> </td><td> </td><td> </td><td> </td></tr> <tr><td> </td><td> </td><td> </td><td> </td><td> </td><td> </td></tr> </tbody> </table> <p>ประชุม เจรจา ความร่วมมือด้านการเกษตรต่างประเทศ (เป้าหมาย / ผล ครั้ง)</p> <table border="1" data-bbox="938 1074 1955 1238"> <thead> <tr> <th rowspan="2">ลำดับ</th> <th rowspan="2">สปช./การประชุมเจรจา</th> <th colspan="2">ระดับของการประชุม</th> <th rowspan="2">วันที่</th> <th rowspan="2">สถานที่</th> <th rowspan="2">รายละเอียดการประชุม</th> <th rowspan="2">ผลลัพธ์/การนำไปใช้ประโยชน์</th> </tr> <tr> <th>ทวิภาคี</th> <th>พหุภาคี</th> </tr> </thead> <tbody> <tr><td> </td><td> </td><td> </td><td> </td><td> </td><td> </td><td> </td><td> </td></tr> <tr><td> </td><td> </td><td> </td><td> </td><td> </td><td> </td><td> </td><td> </td></tr> <tr><td> </td><td> </td><td> </td><td> </td><td> </td><td> </td><td> </td><td> </td></tr> </tbody> </table> <p>การประชุม ประสานงาน ป้องกันและแก้ไขปัญหาอุปสรรค กับหน่วยงานต่าง ๆ (เป้าหมาย / ผล ครั้ง)</p> <table border="1" data-bbox="945 1281 1948 1445"> <thead> <tr> <th>ลำดับ</th> <th>สปช./การประชุม/ประสานงาน</th> <th>ประเทศ/องค์กร</th> <th>รายละเอียด/ความเป็นมา</th> <th>ผลลัพธ์/ประโยชน์ที่ได้รับ</th> </tr> </thead> <tbody> <tr><td> </td><td> </td><td> </td><td> </td><td> </td></tr> <tr><td> </td><td> </td><td> </td><td> </td><td> </td></tr> <tr><td> </td><td> </td><td> </td><td> </td><td> </td></tr> </tbody> </table>	ลำดับ	รายละเอียดการค้า	ประเทศคู่ค้า	ประเภทสินค้า/ชื่อสินค้า	มูลค่าการส่งออกสินค้าเกษตร (เทียบกับปี ๒๕๖๓)	หน่วยงานที่ร่วมดำเนินการ	ปัญหา/อุปสรรค	แนวทางแก้ไข																																									สปช./โครงการ	วัตถุประสงค์	รายละเอียดการศึกษา วิเคราะห์/รายละเอียดการค้า	งบประมาณ		ผลลัพธ์/การนำไปใช้ประโยชน์	ได้รับ	ผลเบิกจ่าย																			ลำดับ	สปช./การประชุมเจรจา	ระดับของการประชุม		วันที่	สถานที่	รายละเอียดการประชุม	ผลลัพธ์/การนำไปใช้ประโยชน์	ทวิภาคี	พหุภาคี																									ลำดับ	สปช./การประชุม/ประสานงาน	ประเทศ/องค์กร	รายละเอียด/ความเป็นมา	ผลลัพธ์/ประโยชน์ที่ได้รับ																<p>สปช.</p>
ลำดับ	รายละเอียดการค้า	ประเทศคู่ค้า	ประเภทสินค้า/ชื่อสินค้า	มูลค่าการส่งออกสินค้าเกษตร (เทียบกับปี ๒๕๖๓)	หน่วยงานที่ร่วมดำเนินการ	ปัญหา/อุปสรรค	แนวทางแก้ไข																																																																																																																													
สปช./โครงการ	วัตถุประสงค์	รายละเอียดการศึกษา วิเคราะห์/รายละเอียดการค้า	งบประมาณ		ผลลัพธ์/การนำไปใช้ประโยชน์																																																																																																																															
			ได้รับ	ผลเบิกจ่าย																																																																																																																																
ลำดับ	สปช./การประชุมเจรจา	ระดับของการประชุม		วันที่	สถานที่	รายละเอียดการประชุม	ผลลัพธ์/การนำไปใช้ประโยชน์																																																																																																																													
		ทวิภาคี	พหุภาคี																																																																																																																																	
ลำดับ	สปช./การประชุม/ประสานงาน	ประเทศ/องค์กร	รายละเอียด/ความเป็นมา	ผลลัพธ์/ประโยชน์ที่ได้รับ																																																																																																																																

ผลผลิต/โครงการ กิจกรรม	เป้าหมาย	งบประมาณ (บาท)	คำอธิบาย/วิธีการคำนวณ/การรายงานผล	การดำเนินงานและจัดทำรายงาน																																																		
<p>กิจกรรมย่อยที่ 7 : การอำนวยความสะดวกด้านกฎหมาย</p> <p>ตัวชี้วัด : จำนวนกฎหมายด้านการเกษตรที่ได้รับการทบทวน แก้ไข ปรับปรุง หรือยกเลิก ตามแผนพัฒนากฎหมายของกระทรวงเกษตรและสหกรณ์</p>	8 ฉบับ		<p>คำอธิบาย</p> <p>พระราชบัญญัติหลักการจัดทำร่างกฎหมายและการประเมินผลสัมฤทธิ์ของกฎหมาย พ.ศ. ๒๕๖๒ บัญญัติให้หน่วยงานของรัฐพึงจัดให้มีกฎหมายเพียงเท่าที่จำเป็นและยกหรือปรับปรุงกฎหมายที่หมดความจำเป็นหรือไม่สอดคล้องกับสภาพการณ์ หรือที่เป็นอุปสรรคต่อการดำรงชีวิตหรือการประกอบอาชีพโดยไม่ชักช้า เพื่อไม่ให้เป็นภาระแก่ประชาชน โดยก่อนการตรากฎหมายฉบับใด หน่วยงานของรัฐพึงจัดให้มีการรับฟังความคิดเห็นของผู้เกี่ยวข้อง และวิเคราะห์ผลกระทบที่อาจเกิดขึ้นจากกฎหมายอย่างรอบด้านและเป็นระบบ รวมทั้งเปิดเผยผลการรับฟังความคิดเห็นและกาววิเคราะห์นั้นแก่ประชาชน และนำผลนั้นมาประกอบการพิจารณาในกระบวนการตรากฎหมายทุกขั้นตอนในการจัดทำร่างกฎหมาย หน่วยงานของรัฐพึงใช้ระบบอนุญาตและระบบคณะกรรมการเฉพาะกรณีที่เหมาะสมและพึงกำหนดหลักการให้ดุลพินิจของเจ้าหน้าที่ของรัฐและระยะเวลาในการดำเนินการตามขั้นตอนต่างๆ ที่บัญญัติไว้ในกฎหมายให้ชัดเจน รวมทั้งพึงกำหนดโทษอาญาเฉพาะความผิดร้ายแรง เมื่อกฎหมายบังคับใช้แล้วระยะหนึ่ง รัฐพึงจัดให้มีการประเมินผลสัมฤทธิ์ของกฎหมาย โดยรับฟังความคิดเห็นของผู้เกี่ยวข้อง เพื่อปรับปรุงพัฒนากฎหมายทุกฉบับสอดคล้องและเหมาะสมกับบริบทต่าง ๆ ที่เปลี่ยนแปลงไป ซึ่งสอดคล้องกับหลักการตามมาตรา 77 ของรัฐธรรมนูญแห่งราชอาณาจักรไทย ซึ่งกระทรวงเกษตรและสหกรณ์ได้จัดทำแผนพัฒนากฎหมายของกระทรวงเกษตรและสหกรณ์ระยะ 3 ปี (พ.ศ. 2563-2565) โดยในปีงบประมาณ พ.ศ. 2563 ได้มีการดำเนินการตามแผนพัฒนากฎหมายของกระทรวง ซึ่งจากการรวบรวมข้อมูลในปีงบประมาณ พ.ศ. 2563 กระทรวงเกษตรและสหกรณ์มีกฎหมายในความรับผิดชอบทั้งสิ้นจำนวน 39 ฉบับ</p> <p>กฎหมายที่อยู่ในความรับผิดชอบของกระทรวงเกษตรและสหกรณ์มีทั้งหมด ฉบับ</p> <table border="1" data-bbox="943 628 1951 847"> <thead> <tr> <th>ลำดับที่</th> <th>ชื่อกฎหมาย/หน่วยงานกำกับ</th> <th>รายละเอียดโดยสังเขป</th> <th>กำหนดเวลาที่ต้องทบทวน/ปรับปรุงแก้ไข</th> <th>ขั้นตอนการดำเนินการ/ผลการดำเนินงาน</th> </tr> </thead> <tbody> <tr><td> </td><td> </td><td> </td><td> </td><td> </td></tr> <tr><td> </td><td> </td><td> </td><td> </td><td> </td></tr> <tr><td> </td><td> </td><td> </td><td> </td><td> </td></tr> <tr><td> </td><td> </td><td> </td><td> </td><td> </td></tr> <tr><td> </td><td> </td><td> </td><td> </td><td> </td></tr> </tbody> </table> <p>กฎหมายที่ออกใหม่ ฉบับ</p> <table border="1" data-bbox="931 916 1962 1075"> <thead> <tr> <th>ลำดับที่</th> <th>ชื่อกฎหมาย/หน่วยงานกำกับ</th> <th>รายละเอียดโดยสังเขป</th> <th>ขั้นตอนการดำเนินการ/ผลการดำเนินงาน</th> </tr> </thead> <tbody> <tr><td> </td><td> </td><td> </td><td> </td></tr> <tr><td> </td><td> </td><td> </td><td> </td></tr> <tr><td> </td><td> </td><td> </td><td> </td></tr> <tr><td> </td><td> </td><td> </td><td> </td></tr> </tbody> </table> <p>การรายงานผล จัดทำรายงานผลเป็นรายเดือน โดยในปีงบประมาณ พ.ศ. 2564 มีเป้าหมายเกี่ยวกับจำนวนกฎหมายด้านการเกษตรที่ได้รับการทบทวน แก้ไข ปรับปรุง หรือยกเลิกตามแผนพัฒนากฎหมายของกระทรวงเกษตรและสหกรณ์</p>	ลำดับที่	ชื่อกฎหมาย/หน่วยงานกำกับ	รายละเอียดโดยสังเขป	กำหนดเวลาที่ต้องทบทวน/ปรับปรุงแก้ไข	ขั้นตอนการดำเนินการ/ผลการดำเนินงาน																										ลำดับที่	ชื่อกฎหมาย/หน่วยงานกำกับ	รายละเอียดโดยสังเขป	ขั้นตอนการดำเนินการ/ผลการดำเนินงาน																	สภม.
ลำดับที่	ชื่อกฎหมาย/หน่วยงานกำกับ	รายละเอียดโดยสังเขป	กำหนดเวลาที่ต้องทบทวน/ปรับปรุงแก้ไข	ขั้นตอนการดำเนินการ/ผลการดำเนินงาน																																																		
ลำดับที่	ชื่อกฎหมาย/หน่วยงานกำกับ	รายละเอียดโดยสังเขป	ขั้นตอนการดำเนินการ/ผลการดำเนินงาน																																																			

ผลผลิต/โครงการ กิจกรรม	เป้าหมาย	งบประมาณ (บาท)	คำอธิบาย/วิธีการคำนวณ/การรายงานผล	การดำเนินงานและจัดทำรายงาน
กิจกรรมย่อยที่ 8 : การสนับสนุนการตรวจราชการของกระทรวงเกษตรและสหกรณ์ ตัวชี้วัด : จำนวนข้อเสนอแนะของการตรวจราชการที่นำมาใช้ในการปรับปรุงการดำเนินงาน ตามนโยบายของกระทรวงที่ได้รับความเห็นชอบจากผู้บริหาร	50 ข้อเสนอ		คำอธิบาย การตรวจราชการของผู้ตรวจราชการกระทรวงเกษตรและสหกรณ์จะดำเนินการให้ข้อเสนอแนะจากการตรวจราชการ เพื่อนำไปปรับปรุงการดำเนินงานตามนโยบาย/โครงการของกระทรวง และสามารถขับเคลื่อนแบบบูรณาการในพื้นที่ให้เกิดผลสัมฤทธิ์และเป็นไปตามเป้าหมายที่กำหนด โดยสำนักตรวจราชการ มีหน้าที่ให้การสนับสนุนการตรวจราชการของผู้ตรวจราชการกระทรวงเกษตรและสหกรณ์ และรวบรวมปัญหา/อุปสรรค ข้อเสนอแนะต่าง ๆ ให้ผู้บริหารทราบ เห็นชอบ และแจ้งให้หน่วยงานที่เกี่ยวข้องดำเนินการตามข้อเสนอแนะของผู้ตรวจราชการกระทรวงเกษตรและสหกรณ์ และรายงานผลให้กระทรวงเกษตรและสหกรณ์ทราบ รวมถึงจัดเวทีให้หน่วยงานที่เกี่ยวข้องรับทราบข้อเสนอแนะดังกล่าว การรายงานผล จัดทำรายงานผล ทุก 6 เดือน โดยแสดงผลจำนวน และรายละเอียดข้อเสนอแนะของการตรวจราชการที่ได้รับความเห็นชอบจากผู้บริหาร	สร.
กิจกรรมย่อยที่ 9 : การตรวจสอบภายใน ตัวชี้วัด : ร้อยละของเจ้าหน้าที่ตรวจสอบภายในของกระทรวงที่เข้ารับการอบรมผ่านการประเมินผล	ร้อยละ 80		คำอธิบาย สำนักตรวจสอบภายใน สป.กษ. ดำเนินการจัดทำโครงการสัมมนาเชิงปฏิบัติการเพิ่มประสิทธิภาพการปฏิบัติงานของผู้ตรวจสอบภายใน โดยมุ่งหวังให้ผู้ตรวจสอบภายในกระทรวงเกษตรและสหกรณ์ ได้รับการเพิ่มพูนความรู้ความเข้าใจและทักษะด้านการตรวจสอบ เพื่อนำความรู้ที่ได้รับมาใช้ประโยชน์ในงานตรวจสอบ รวมทั้งสามารถสร้างความสัมพันธ์ระหว่างผู้ปฏิบัติงานและผู้บริหารของหน่วยรับตรวจได้อย่างมีประสิทธิภาพและประสิทธิผล ทั้งนี้ มีเป้าหมายในการอบรมเป็นเจ้าหน้าที่ตรวจสอบภายในของกระทรวงเกษตรและสหกรณ์ จำนวน 40 ราย ซึ่งจะประเมินผลหลังจากเสร็จสิ้นการอบรมโดยการใช้แบบทดสอบของวิทยากร การรายงานผล จัดทำรายงานผลเมื่อสิ้นสุดการฝึกอบรม โดยแสดงผลจำนวนเจ้าหน้าที่ตรวจสอบภายในของกระทรวงที่ผ่านการประเมินผลจากการเข้ารับการอบรม โดยเป้าหมายร้อยละ 80 คิดเป็นจำนวน 32 คน	สตน.
กิจกรรมย่อยที่ 10 : การจัดการเพื่อช่วยเหลือการสนับสนุนเงินกู้แก่เกษตรกร ตัวชี้วัด : จำนวนเกษตรกรได้รับการแก้ไขปัญหานี้สินเพิ่มขึ้น	ร้อยละ 7		คำอธิบาย สำนักบริหารกองทุนเพื่อช่วยเหลือเกษตรกรและรับเรื่องร้องเรียนดำเนินการช่วยเหลือเกษตรกรตามระเบียบสำนักนายกรัฐมนตรี ว่าด้วยกองทุนหมุนเวียนเพื่อการกู้ยืมแก่เกษตรกรและผู้ยากจน พ.ศ. 2546 และที่แก้ไขเพิ่มเติม เพื่อนำไปปลดปล่อยหนี้สินและไถ่ถอนที่ดินคืนจากการทำสัญญาขายฝาก จำนวน หรือชำระหนี้ตามสัญญากู้ยืมเงินหรือเพื่อซื้อคืนที่ดินที่ได้สูญเสียสิทธิหรือกรรมสิทธิ์ไป เนื่องจากการขายฝาก จำนวน หรือสัญญากู้ยืมเงิน โดยผู้กู้ยืมต้องเป็นเกษตรกร หรือผู้ยากจน ที่ได้นำที่ดินหรือหนังสือแสดงสิทธิในที่ดินให้เจ้าหนี้ยึดถือไว้เป็นหลักประกันก่อนหรือขณะทำสัญญากู้ยืม ทั้งนี้ เมื่อมีเหตุการณ์ว่าสิทธิหรือกรรมสิทธิ์ในที่ดินนั้นจะหลุดเป็นของเจ้าหนี้หรือบุคคลอื่นในที่สุด โดยในปีบัญชี 2564 ได้กำหนดเป้าหมายจำนวนเกษตรกรและผู้ยากจนที่ได้รับอนุมัติเงินกู้ของกองทุนหมุนเวียนเพื่อการกู้ยืมแก่เกษตรกรและผู้ยากจน เพิ่มขึ้นจากจำนวนเกษตรกรและผู้ยากจนที่ได้รับอนุมัติเงินกู้ของกองทุนฯ ในปีบัญชี 2563 ไม่น้อยกว่า ร้อยละ 7 วิธีคำนวณ ปี 2563 จำนวนเกษตรกรที่ได้รับอนุมัติ 805 ราย ปี 2564 จำนวนเกษตรกรฯ เพิ่มขึ้นร้อยละ 7 ของปี 2563 $((805 \times 7)/100) = 56.35$ ราย จึงกำหนดจำนวนเกษตรกร ปี 2564 861 ราย การรายงานผล รายงานผลการดำเนินงานภายในวันที่ 5 ของเดือนถัดไป	สร.
กิจกรรมย่อยที่ 11 : อำนวยความสะดวกด้านป้องกันและแก้ไขปัญหาภัยพิบัติทางการเกษตร ตัวชี้วัด : การจัดทำฐานข้อมูลความเสียหายและการให้ความช่วยเหลือผู้ประสบภัยพิบัติด้านการเกษตร ปี 2564	1 ฐานข้อมูล		คำอธิบาย การจัดทำสรุปข้อมูลความเสียหายและการให้ความช่วยเหลือผู้ประสบภัยพิบัติด้านการเกษตร ปี 2564 เพื่อใช้เป็นข้อมูลในการจัดทำรายงานสถานการณ์ภัยพิบัติด้านการเกษตรประจำปี และรายงานความเสียหายและผลการให้ความช่วยเหลือผู้ประสบภัยพิบัติด้านการเกษตร (รายปี) การรายงานผล 1. จัดทำรายงานสถานการณ์ภัยพิบัติด้านการเกษตรประจำปี 2. จัดทำรายงานความเสียหายและผลการให้ความช่วยเหลือผู้ประสบภัยพิบัติด้านการเกษตร (รายปี)	สผง. (กลุ่มป้องกันและแก้ไขปัญหาภัยธรรมชาติ)

ผลผลิต/โครงการ กิจกรรม	เป้าหมาย	งบประมาณ (บาท)	คำอธิบาย/วิธีการคำนวณ/การรายงานผล	การดำเนินงานและจัดทำรายงาน										
<p>กิจกรรมย่อยที่ 12 : การพัฒนาระบบราชการ</p> <p>ตัวชี้วัด : ร้อยละความสำเร็จของการขับเคลื่อนการดำเนินงานในการประเมินส่วนราชการ ตามมาตรการปรับปรุงประสิทธิภาพในการปฏิบัติราชการ</p>	ร้อยละ 100		<p>คำอธิบาย</p> <p>สำนักพัฒนาระบบบริหาร สำนักงานปลัดกระทรวงเกษตรและสหกรณ์ ทำหน้าที่เป็นฝ่ายเลขานุการคณะทำงานติดตามการพัฒนาระบบราชการของกระทรวงเกษตรและสหกรณ์ ซึ่งมีหน้าที่ในการวิเคราะห์การจัดทำตัวชี้วัดระดับกระทรวงเกษตรและสหกรณ์ที่เป็น Joint KPIs หรือ Agenda เป็นต้น ให้สอดคล้องกับการขับเคลื่อนงานตามแผนยุทธศาสตร์ชาติ/แผนแม่บท/แผนปฏิรูปประเทศ และเป็นไปตามหลักเกณฑ์/แนวทางการประเมินส่วนราชการตามมาตรการปรับปรุงประสิทธิภาพในการปฏิบัติราชการที่สำนักงาน ก.พ.ร.กำหนด รวมทั้งมีหน้าที่ในการดูแล กำกับ ติดตามตัวชี้วัดดังกล่าวโดยนำเสนอผลการดำเนินงานผ่านคณะทำงานในระดับกระทรวงฯ</p> <p>การประเมินผล</p> <table border="1" data-bbox="1086 371 1792 726"> <thead> <tr> <th>ระดับความสำเร็จ</th> <th>ระยะเวลา</th> </tr> </thead> <tbody> <tr> <td>1) วิเคราะห์และจัดทำตัวชี้วัดที่ถ่ายทอดจากระดับกระทรวงสู่กรม (ร้อยละ 20)</td> <td>ต.ค.63</td> </tr> <tr> <td>2) ประชุมคณะทำงานฯ เพื่อพิจารณาตัวชี้วัด/ค่าเป้าหมายให้สอดคล้องกับการขับเคลื่อนงานตามแผนยุทธศาสตร์ชาติ/แผนแม่บท/แผนปฏิรูป/ยุทธศาสตร์ของกระทรวงฯ เป็นการเจรจาต่อรองตัวชี้วัดระดับกระทรวงฯ ร่วมกับสำนักงาน ก.พ.ร. (ร้อยละ 40)</td> <td>ต.ค. - พ.ย.63</td> </tr> <tr> <td>3) ดูแล กำกับติดตามความก้าวหน้าผลการปฏิบัติงานตามมาตรการปรับปรุงประสิทธิภาพในการปฏิบัติราชการฯ ในรอบ 9 เดือน (ร้อยละ 30)</td> <td>มี.ย.63</td> </tr> <tr> <td>4) ผลการประเมินส่วนราชการในรอบ 9 เดือน มีความก้าวหน้าผ่านระดับเกณฑ์เป้าหมายเฉลี่ยไม่น้อยกว่าร้อยละ 70 (ร้อยละ 10)</td> <td>ก.ค.63</td> </tr> </tbody> </table> <p>เงื่อนไข การคิดผลการประเมินส่วนราชการ ตามมาตรการฯ ในระดับความสำเร็จ 5 ผลการประเมิน Joint KPIs รอบ 9 เดือน = ผลรวมของผลการดำเนินงานของ Joint KPIs ทุกตัว / จำนวนตัวชี้วัด Joint KPIs</p> <p>วิธีคำนวณ</p> <p>ผลการประเมินส่วนราชการ = ผลการดำเนินงานที่หน่วยราชการปฏิบัติงานบรรลุเป้าหมายตามระดับความสำเร็จ</p> <p>การรายงานผล จัดทำรายงานผล โดยระบุรายละเอียดการดำเนินงานในแต่ละขั้นตอนตามระดับความสำเร็จ ในการขับเคลื่อนการประเมินตัวชี้วัดร่วม (Joint KPIs) ของส่วนราชการในสังกัด กษ.</p>	ระดับความสำเร็จ	ระยะเวลา	1) วิเคราะห์และจัดทำตัวชี้วัดที่ถ่ายทอดจากระดับกระทรวงสู่กรม (ร้อยละ 20)	ต.ค.63	2) ประชุมคณะทำงานฯ เพื่อพิจารณาตัวชี้วัด/ค่าเป้าหมายให้สอดคล้องกับการขับเคลื่อนงานตามแผนยุทธศาสตร์ชาติ/แผนแม่บท/แผนปฏิรูป/ยุทธศาสตร์ของกระทรวงฯ เป็นการเจรจาต่อรองตัวชี้วัดระดับกระทรวงฯ ร่วมกับสำนักงาน ก.พ.ร. (ร้อยละ 40)	ต.ค. - พ.ย.63	3) ดูแล กำกับติดตามความก้าวหน้าผลการปฏิบัติงานตามมาตรการปรับปรุงประสิทธิภาพในการปฏิบัติราชการฯ ในรอบ 9 เดือน (ร้อยละ 30)	มี.ย.63	4) ผลการประเมินส่วนราชการในรอบ 9 เดือน มีความก้าวหน้าผ่านระดับเกณฑ์เป้าหมายเฉลี่ยไม่น้อยกว่าร้อยละ 70 (ร้อยละ 10)	ก.ค.63	สพบ.
ระดับความสำเร็จ	ระยะเวลา													
1) วิเคราะห์และจัดทำตัวชี้วัดที่ถ่ายทอดจากระดับกระทรวงสู่กรม (ร้อยละ 20)	ต.ค.63													
2) ประชุมคณะทำงานฯ เพื่อพิจารณาตัวชี้วัด/ค่าเป้าหมายให้สอดคล้องกับการขับเคลื่อนงานตามแผนยุทธศาสตร์ชาติ/แผนแม่บท/แผนปฏิรูป/ยุทธศาสตร์ของกระทรวงฯ เป็นการเจรจาต่อรองตัวชี้วัดระดับกระทรวงฯ ร่วมกับสำนักงาน ก.พ.ร. (ร้อยละ 40)	ต.ค. - พ.ย.63													
3) ดูแล กำกับติดตามความก้าวหน้าผลการปฏิบัติงานตามมาตรการปรับปรุงประสิทธิภาพในการปฏิบัติราชการฯ ในรอบ 9 เดือน (ร้อยละ 30)	มี.ย.63													
4) ผลการประเมินส่วนราชการในรอบ 9 เดือน มีความก้าวหน้าผ่านระดับเกณฑ์เป้าหมายเฉลี่ยไม่น้อยกว่าร้อยละ 70 (ร้อยละ 10)	ก.ค.63													
<p>กิจกรรมย่อยที่ 13 : การกำกับดูแลและสนับสนุนการบริหารงานกองทุนสงเคราะห์เกษตรกร</p> <p>ตัวชี้วัด : จำนวนส่วนราชการหรือองค์กรเกษตรกรที่ได้รับการสนับสนุนเงินทุนมากขึ้น</p>	ร้อยละ 30		<p>คำอธิบาย</p> <p>จำนวนส่วนราชการหรือองค์กรเกษตรกรที่ได้รับการสนับสนุนเงินกองทุนสงเคราะห์เกษตรกรมากขึ้น โดยพิจารณาจากคณะกรรมการสงเคราะห์เกษตรกรมีมติอนุมัติจัดสรรเงินให้กับส่วนราชการ หรือองค์กรเกษตรกร ภายในปีงบประมาณ พ.ศ. 2564 เพิ่มขึ้นเทียบกับจำนวนส่วนราชการหรือองค์กรเกษตรกรที่ได้รับการสนับสนุนเงินกองทุนสงเคราะห์เกษตรกรในปีงบประมาณ พ.ศ. 2563</p> <p>วิธีคำนวณ</p> $\left[\frac{\text{จำนวนส่วนราชการหรือองค์กรเกษตรกรที่ได้รับการอนุมัติจัดสรรเงินภายในปีงบประมาณ พ.ศ. 2564}}{\text{จำนวนส่วนราชการหรือองค์กรเกษตรกรที่ได้รับการอนุมัติจัดสรรเงินภายในปีงบประมาณ พ.ศ. 2563}} \times 100 \right] - 100$ <p>การรายงานผล รายงานผลการอนุมัติจัดสรรเงินกองทุนสงเคราะห์เกษตรกรภายในปีงบประมาณ พ.ศ. 2564 เป็นรายไตรมาส</p>	กกค.										
ผลผลิต : อำนวยความสะดวกบริหารจัดการด้านเกษตร		411,220,100												
<p>ตัวชี้วัด : ร้อยละความสำเร็จของการดำเนินงานในการกิจระดับกระทรวง</p>	ร้อยละ 90		<p>คำอธิบาย</p> <p>การดำเนินงานของหน่วยงานในสังกัดสำนักงานปลัดกระทรวงเกษตรและสหกรณ์ผู้รับผิดชอบการปฏิบัติงานตามกิจกรรมที่กำหนดในแผนปฏิบัติงานประจำปี 2564 ที่สามารถดำเนินการบรรลุตามเป้าหมายที่กำหนดไว้ โดยมีผลการดำเนินงานรวมร้อยละ 90 ขึ้นไป</p> <p>การรายงานผล จัดทำรายงานผล ณ สิ้นไตรมาส 4 โดยวัดความสำเร็จของการปฏิบัติงานของทุกหน่วยงานในสังกัดสำนักงานปลัดกระทรวงเกษตรและสหกรณ์ตามกิจกรรมที่กำหนดในแผนปฏิบัติงานประจำปี 2564</p>	สผง.										

กรม	เป้าหมาย	งบประมาณ (บาท)

ผลผลิต/โครงการ กิจกรรม	เป้าหมาย	งบประมาณ (บาท)	คำอธิบาย/วิธีการคำนวณ/การรายงานผล	การดำเนินงานและจัดทำรายงาน																														
กิจกรรมที่ 1 : สนับสนุนการบริหารจัดการด้านการเกษตร ตัวชี้วัด : ร้อยละความสำเร็จของการดำเนินงานตามแผนปฏิบัติงานประจำปีของ สป.กษ.	ร้อยละ 90	253,514,900	คำอธิบาย หน่วยงานในสังกัดสำนักงานปลัดกระทรวงเกษตรและสหกรณ์ทั้งที่เป็นสำนัก/กอง ตามกฎกระทรวงแบ่งส่วนราชการและที่มีการจัดตั้งเป็นหน่วยงานภายใน รวม 19 สำนัก/กอง มีการดำเนินงานตามแผนปฏิบัติงานประจำปี 2564 ซึ่งเป็นการอำนวยความสะดวกและสนับสนุนการบริหารจัดการด้านการเกษตร โดยแต่ละหน่วยงานมีผลการดำเนินงานร้อยละ 90 ขึ้นไป การรายงานผล จัดทำรายงานผล ณ สิ้นไตรมาส 4 โดยนับจำนวนหน่วยงานในสังกัดสำนักงานปลัดกระทรวงเกษตรและสหกรณ์ที่มีผลการดำเนินงานตามแผนปฏิบัติงานประจำปี 2564 ไม่ต่ำกว่าร้อยละ 90	ทุกหน่วยงานส่วนกลางในสังกัด สป.กษ.																														
กิจกรรมที่ 2 : บูรณาการงานในส่วนภูมิภาค ตัวชี้วัด : ร้อยละความสำเร็จของการดำเนินงานตามแผนปฏิบัติงานด้านการเกษตรและสหกรณ์ของจังหวัด	ร้อยละ 90	126,072,900	คำอธิบาย การดำเนินงานของสำนักงานเกษตรและสหกรณ์จังหวัด เป็นการดำเนินงานเพื่อสนับสนุนและขับเคลื่อนงานด้านการเกษตรและสหกรณ์ของจังหวัดให้เกิดผลสำเร็จ โดยสำนักงานเกษตรและสหกรณ์จังหวัดจะต้องเป็นหน่วยงานหลักในการดำเนินงานให้เกิดงานต่าง ๆ ที่เกี่ยวกับด้านการเกษตรในพื้นที่ และกำกับ ติดตาม ความก้าวหน้าของการดำเนินงาน มีการวิเคราะห์ กลั่นกรอง การดำเนินงาน เพื่อให้เกิดการขับเคลื่อนในพื้นที่ให้เกิดผลสำเร็จ วิธีคำนวณ $\text{สูตรการคำนวณ} = \text{ผลรวมร้อยละการดำเนินงานของสำนักงานเกษตรและสหกรณ์จังหวัดแต่ละจังหวัด} / 76$ การรายงานผล จัดทำรายงานผล ณ สิ้นไตรมาส 4 โดยวัดความสำเร็จในการดำเนินงานของสำนักงานเกษตรและสหกรณ์จังหวัดในการปฏิบัติงาน เพื่อให้เกิดการขับเคลื่อนงานด้านการเกษตรและสหกรณ์ของจังหวัด	สนง.กษ.จว.																														
กิจกรรมที่ 3 : การจัดการระบบเทคโนโลยีสารสนเทศและการสื่อสาร ตัวชี้วัด : ร้อยละความสำเร็จการพัฒนาระบบข้อมูลให้เป็นดิจิทัล (Digitize Data) เพื่อนำไปสู่การเปิดเผยข้อมูลภาครัฐ (Open data)	ร้อยละ 90	31,632,300	คำอธิบาย การพัฒนาระบบข้อมูลให้เป็นดิจิทัล (Digitize Data) เพื่อนำไปสู่การเปิดเผยข้อมูลภาครัฐ (Open Data) หมายถึง สำนักงานปลัดกระทรวงเกษตรและสหกรณ์ (สป.กษ.) จะดำเนินการจัดทำระบบข้อมูลสำคัญของหน่วยงานให้เป็นดิจิทัล ด้วยการดำเนินการตามกรอบการจัดทำธรรมาภิบาลข้อมูลภาครัฐ (Data Governance Framework) และแนวปฏิบัติที่เกี่ยวข้อง ซึ่งถูกพัฒนาขึ้นโดยสำนักงานพัฒนารัฐบาลดิจิทัล จำกัด (องค์การมหาชน) ประกอบด้วยข้อกำหนดโครงสร้างการบริหารจัดการข้อมูล กำหนดขั้นตอนกระบวนการ จัดทำนโยบาย จัดทำบัญชีชุดข้อมูล และดำเนินการนำชุดข้อมูลที่มีความพร้อมเผยแพร่ผ่านระบบเปิดเผยข้อมูลของกระทรวงเกษตรและสหกรณ์ (MOAC open data) เพื่อให้เกิดการใช้ประโยชน์และแลกเปลี่ยนข้อมูลภาครัฐ โดยมีเกณฑ์ในการประเมินผล ดังนี้ เป้าหมายที่ 1 : ผลการดำเนินงานตามขั้นตอนที่กำหนดครบทุกขั้นตอน (ร้อยละ 100) <table border="1" style="margin-top: 10px;"> <thead> <tr> <th>การดำเนินงาน/วิธีการ</th> <th>เป้าหมาย</th> <th>แผนงาน</th> <th>ผลงาน</th> <th>ผลลัพธ์</th> </tr> </thead> <tbody> <tr> <td>๑. จัดเวทีสร้างการรับรู้และฝึกปฏิบัติการจัดทำธรรมาภิบาลข้อมูลให้กับผู้แทนของกอง/ศูนย์/สำนัก/สถาบัน ของ สป.กษ. (ส่วนกลาง) พร้อมระบุเป้าหมายและคัดเลือกชุดข้อมูลเป้าหมาย</td> <td>ร้อยละ ๒๕</td> <td></td> <td></td> <td></td> </tr> <tr> <td>๒. ดำเนินการกำหนดโครงสร้างธรรมาภิบาลข้อมูล มอบหมายหน้าที่ในระดับองค์กร และผู้รับผิดชอบในแต่ละชุดข้อมูล</td> <td>ร้อยละ ๒๕</td> <td></td> <td></td> <td></td> </tr> <tr> <td>๓. ดำเนินการจัดทำนโยบาย มาตรฐาน กระบวนการธรรมาภิบาลข้อมูล สป.กษ.</td> <td>ร้อยละ ๒๐</td> <td></td> <td></td> <td></td> </tr> <tr> <td>๔. ดำเนินการจัดทำบัญชีชุดข้อมูลเข้าสู่ระบบทะเบียนบัญชีข้อมูลของกระทรวงเกษตรและสหกรณ์ (MOAC Data Catalog)</td> <td>ร้อยละ ๑๕</td> <td></td> <td></td> <td></td> </tr> <tr> <td>๕. ดำเนินการเผยแพร่ชุดข้อมูลเปิดเข้าสู่ระบบเปิดเผยข้อมูลของกระทรวงเกษตรและสหกรณ์ (MOAC OPEN DATA)</td> <td>ร้อยละ ๑๕</td> <td></td> <td></td> <td></td> </tr> </tbody> </table>	การดำเนินงาน/วิธีการ	เป้าหมาย	แผนงาน	ผลงาน	ผลลัพธ์	๑. จัดเวทีสร้างการรับรู้และฝึกปฏิบัติการจัดทำธรรมาภิบาลข้อมูลให้กับผู้แทนของกอง/ศูนย์/สำนัก/สถาบัน ของ สป.กษ. (ส่วนกลาง) พร้อมระบุเป้าหมายและคัดเลือกชุดข้อมูลเป้าหมาย	ร้อยละ ๒๕				๒. ดำเนินการกำหนดโครงสร้างธรรมาภิบาลข้อมูล มอบหมายหน้าที่ในระดับองค์กร และผู้รับผิดชอบในแต่ละชุดข้อมูล	ร้อยละ ๒๕				๓. ดำเนินการจัดทำนโยบาย มาตรฐาน กระบวนการธรรมาภิบาลข้อมูล สป.กษ.	ร้อยละ ๒๐				๔. ดำเนินการจัดทำบัญชีชุดข้อมูลเข้าสู่ระบบทะเบียนบัญชีข้อมูลของกระทรวงเกษตรและสหกรณ์ (MOAC Data Catalog)	ร้อยละ ๑๕				๕. ดำเนินการเผยแพร่ชุดข้อมูลเปิดเข้าสู่ระบบเปิดเผยข้อมูลของกระทรวงเกษตรและสหกรณ์ (MOAC OPEN DATA)	ร้อยละ ๑๕				ศทส.
การดำเนินงาน/วิธีการ	เป้าหมาย	แผนงาน	ผลงาน	ผลลัพธ์																														
๑. จัดเวทีสร้างการรับรู้และฝึกปฏิบัติการจัดทำธรรมาภิบาลข้อมูลให้กับผู้แทนของกอง/ศูนย์/สำนัก/สถาบัน ของ สป.กษ. (ส่วนกลาง) พร้อมระบุเป้าหมายและคัดเลือกชุดข้อมูลเป้าหมาย	ร้อยละ ๒๕																																	
๒. ดำเนินการกำหนดโครงสร้างธรรมาภิบาลข้อมูล มอบหมายหน้าที่ในระดับองค์กร และผู้รับผิดชอบในแต่ละชุดข้อมูล	ร้อยละ ๒๕																																	
๓. ดำเนินการจัดทำนโยบาย มาตรฐาน กระบวนการธรรมาภิบาลข้อมูล สป.กษ.	ร้อยละ ๒๐																																	
๔. ดำเนินการจัดทำบัญชีชุดข้อมูลเข้าสู่ระบบทะเบียนบัญชีข้อมูลของกระทรวงเกษตรและสหกรณ์ (MOAC Data Catalog)	ร้อยละ ๑๕																																	
๕. ดำเนินการเผยแพร่ชุดข้อมูลเปิดเข้าสู่ระบบเปิดเผยข้อมูลของกระทรวงเกษตรและสหกรณ์ (MOAC OPEN DATA)	ร้อยละ ๑๕																																	

ผลผลิต/โครงการ กิจกรรม	เป้าหมาย	งบประมาณ (บาท)	คำอธิบาย/วิธีการคำนวณ/การรายงานผล	การดำเนินงานและ จัดทำรายงาน						
			<p>เป้าหมายที่ 2 : จำนวนชุดข้อมูลของสำนักงานปลัดกระทรวงเกษตรและสหกรณ์ที่สามารถ เปิดเผยแพร่ข้อมูลของกระทรวงเกษตรและสหกรณ์ (https://opendata.moac.go.th)</p> <table border="1" data-bbox="1066 252 1825 363"> <thead> <tr> <th data-bbox="1066 252 1323 288">เกณฑ์ขั้นต่ำ</th> <th data-bbox="1323 252 1581 288">เกณฑ์ขั้นมาตรฐาน</th> <th data-bbox="1581 252 1825 288">เกณฑ์ขั้นสูง</th> </tr> </thead> <tbody> <tr> <td data-bbox="1066 288 1323 363"> <ul style="list-style-type: none"> • สป.กษ.เผยแพร่ข้อมูลได้ ไม่น้อยกว่า 4 ชุดข้อมูล </td> <td data-bbox="1323 288 1581 363"> <ul style="list-style-type: none"> • สป.กษ.เผยแพร่ข้อมูลได้ ไม่น้อยกว่า 6 ชุดข้อมูล </td> <td data-bbox="1581 288 1825 363"> <ul style="list-style-type: none"> • สป.กษ.เผยแพร่ข้อมูลได้ ไม่น้อยกว่า 8 ชุดข้อมูล </td> </tr> </tbody> </table> <p>การรายงานผล รายงานผลการดำเนินงานในรอบ 12 เดือน</p>	เกณฑ์ขั้นต่ำ	เกณฑ์ขั้นมาตรฐาน	เกณฑ์ขั้นสูง	<ul style="list-style-type: none"> • สป.กษ.เผยแพร่ข้อมูลได้ ไม่น้อยกว่า 4 ชุดข้อมูล 	<ul style="list-style-type: none"> • สป.กษ.เผยแพร่ข้อมูลได้ ไม่น้อยกว่า 6 ชุดข้อมูล 	<ul style="list-style-type: none"> • สป.กษ.เผยแพร่ข้อมูลได้ ไม่น้อยกว่า 8 ชุดข้อมูล 	
เกณฑ์ขั้นต่ำ	เกณฑ์ขั้นมาตรฐาน	เกณฑ์ขั้นสูง								
<ul style="list-style-type: none"> • สป.กษ.เผยแพร่ข้อมูลได้ ไม่น้อยกว่า 4 ชุดข้อมูล 	<ul style="list-style-type: none"> • สป.กษ.เผยแพร่ข้อมูลได้ ไม่น้อยกว่า 6 ชุดข้อมูล 	<ul style="list-style-type: none"> • สป.กษ.เผยแพร่ข้อมูลได้ ไม่น้อยกว่า 8 ชุดข้อมูล 								

หน่วยงานรับผิดชอบการดำเนินงานและจัดทำรายงานตามกรอบการติดตามและประเมินผลการดำเนินงาน ปี 2564

ตามแผนการปฏิบัติงานและแผนการใช้จ่ายงบประมาณ ประจำปีงบประมาณ พ.ศ. 2564

สำนักงานปลัดกระทรวงเกษตรและสหกรณ์

แผนงาน / ผลผลิต / กิจกรรม	วงเงิน งบประมาณ (บาท)	หน่วยงานรับผิดชอบ																					
		สธธ.	กทส.	กค.	กก.	กกจ.	สภม.	สตน.	สพป.	สพง.	สตร.	ศทส.	สกต.	สข.	กนท.	สกร.	กกค.	สพพ.	ศบพ.	สร.	กปพ.	กษ.จ.	
แผนงานบุคลากรภาครัฐ	750,220,100																						
รายการบุคลากรภาครัฐ	750,220,100	✓	✓	✓	✓	✓	✓	✓	✓	✓	✓	✓	✓	✓	✓	✓	✓		✓	✓	✓	✓	
แผนงานบูรณาการขับเคลื่อนการแก้ไขปัญหาจังหวัดชายแดนภาคใต้	13,958,900																						
โครงการส่งเสริมอาชีพด้านการเกษตรในจังหวัดชายแดนภาคใต้	13,958,900																						
กิจกรรม : การพัฒนาเกษตรกรในพื้นที่ชายแดนภาคใต้	13,958,900								✓														
แผนงานพื้นฐานด้านการสร้างเสริมขีดความสามารถในการแข่งขัน	411,220,100																						
ผลผลิตอำนวยความสะดวกและบริหารจัดการด้านการเกษตร	411,220,100																						
กิจกรรมที่ 1 : สนับสนุนการบริหารจัดการด้านการเกษตร	253,514,900	✓	✓	✓	✓	✓	✓	✓	✓	✓	✓	✓	✓	✓	✓	✓	✓	✓	✓	✓	✓		
กิจกรรมที่ 2 : การบูรณาการงานในส่วนภูมิภาค	126,072,900																					✓	
กิจกรรมที่ 3 : การจัดการระบบเทคโนโลยีสารสนเทศและการสื่อสาร	31,632,300	✓	✓	✓	✓	✓	✓	✓	✓	✓	✓	✓	✓	✓	✓	✓	✓	✓	✓	✓	✓	✓	
แผนงานยุทธศาสตร์การเกษตรสร้างมูลค่า	27,800,000																						
โครงการพัฒนาเกษตรกรรายย่อย	27,800,000																						
กิจกรรม : ขับเคลื่อนเกษตรกรรายย่อย	27,800,000														✓								
แผนงานยุทธศาสตร์เสริมสร้างพลังทางสังคม	12,843,800																						
โครงการส่งเสริมการดำเนินงานอันเนื่องมาจากพระราชดำริ	12,843,800																						
กิจกรรม : สนับสนุนโครงการอันเนื่องมาจากพระราชดำริ	12,843,800																				✓		
รวมทั้งสิ้น	1,216,042,900																						

กรอบงบประมาณตามแผนการปฏิบัติงานและแผนการใช้จ่ายงบประมาณ ประจำปีงบประมาณ พ.ศ. 2564 จำแนกตาม ผลผลิต/กิจกรรม

สำนักงานปลัดกระทรวงเกษตรและสหกรณ์

หน่วย : บาท

แผนงาน / ผลผลิต / กิจกรรม	งบบุคลากร				งบดำเนินงาน			งบลงทุน			งบเงินอุดหนุน	งบรายจ่ายอื่น	รวมทั้งสิ้น	คงเหลือ งบ. จัดสรรให้กิจกรรม (หลังหักกันสำรองทุกอย่างแล้ว)
	เงินเดือนและค่าจ้างประจำ	ค่าจ้างลูกจ้างชั่วคราวใน ค.พ.ท.	ค่าตอบแทนพนักงานราชการ	รวม	ค่าตอบแทนใช้สอยและวัสดุ	ค่าสาธารณูปโภค	รวม	ค่าครุภัณฑ์	ค่าที่ดินและสิ่งก่อสร้าง	รวม				
แผนงานบุคลากรภาครัฐ	522,914,200	18,927,300	149,922,300	691,763,800	58,456,300	-	58,456,300	-	-	-	-	-	750,220,100	750,220,100
รายการบุคลากรภาครัฐ	522,914,200	18,927,300	149,922,300	691,763,800	58,456,300	-	58,456,300	-	-	-	-	-	750,220,100	750,220,100
แผนงานบูรณาการขับเคลื่อนการแก้ไขปัญหาจังหวัดชายแดนภาคใต้	-	-	-	-	-	-	-	-	-	-	-	13,958,900	13,958,900	13,958,900
โครงการส่งเสริมอาชีพด้านการเกษตรในจังหวัดชายแดนภาคใต้	-	-	-	-	-	-	-	-	-	-	-	13,958,900	13,958,900	13,958,900
กิจกรรม : การพัฒนาเกษตรกรในพื้นที่ชายแดนภาคใต้	-	-	-	-	-	-	-	-	-	-	-	13,958,900	13,958,900	13,958,900
แผนงานพื้นฐานด้านการสร้างความสามารถในการแข่งขัน	-	-	-	-	254,282,000	31,524,400	285,806,400	34,276,600	5,956,600	40,233,200	53,852,100	31,328,400	411,220,100	395,720,100
ผลผลิตอำนวยความสะดวกการบริหารจัดการด้านการเกษตร	-	-	-	-	254,282,000	31,524,400	285,806,400	34,276,600	5,956,600	40,233,200	53,852,100	31,328,400	411,220,100	395,720,100
กิจกรรมที่ 1 : สนับสนุนการบริหารจัดการด้านการเกษตร	-	-	-	-	149,295,000	17,468,700	166,763,700	1,364,000	206,700	1,570,700	53,852,100	31,328,400	253,514,900	242,014,900
กิจกรรมที่ 2 : การบูรณาการงานในส่วนภูมิภาค	-	-	-	-	92,101,600	10,688,800	102,790,400	17,532,600	5,749,900	23,282,500	-	-	126,072,900	122,072,900
กิจกรรมที่ 3 : การจัดการระบบเทคโนโลยีสารสนเทศและการสื่อสาร	-	-	-	-	12,885,400	3,366,900	16,252,300	15,380,000	-	15,380,000	-	-	31,632,300	31,632,300
แผนงานยุทธศาสตร์การเกษตรสร้างมูลค่า	-	-	-	-	-	-	-	-	-	-	10,200,000	17,600,000	27,800,000	26,300,000
โครงการพัฒนาเกษตรกรรมยั่งยืน	-	-	-	-	-	-	-	-	-	-	10,200,000	17,600,000	27,800,000	26,300,000
กิจกรรม : ขับเคลื่อนเกษตรกรรมยั่งยืน	-	-	-	-	-	-	-	-	-	-	10,200,000	17,600,000	27,800,000	26,300,000
แผนงานยุทธศาสตร์เสริมสร้างพลังทางสังคม	-	-	-	-	-	-	-	-	-	-	-	12,843,800	12,843,800	11,843,800
โครงการส่งเสริมการดำเนินงานอันเนื่องมาจากพระราชดำริ	-	-	-	-	-	-	-	-	-	-	-	12,843,800	12,843,800	11,843,800
กิจกรรม : สนับสนุนโครงการอันเนื่องมาจากพระราชดำริ	-	-	-	-	-	-	-	-	-	-	-	12,843,800	12,843,800	11,843,800
รวมทั้งสิ้น	522,914,200	18,927,300	149,922,300	691,763,800	312,738,300	31,524,400	344,262,700	34,276,600	5,956,600	40,233,200	64,052,100	75,731,100	1,216,042,900	1,198,042,900

กรอบงบประมาณตามแผนการปฏิบัติงานและแผนการใช้จ่ายงบประมาณ ประจำปีงบประมาณ พ.ศ. 2564 จำแนกตาม สำนัก/กอง

สำนักงานปลัดกระทรวงเกษตรและสหกรณ์

หน่วย : บาท

กอง / สำนัก	งบบุคลากร					งบดำเนินงาน			งบลงทุน			งบเงินอุดหนุน	งบรายจ่ายอื่น	งบประมาณจัดสรรให้ หน่วยงาน (หักกันสำรอง ส่วนกลางแล้ว)
	เงินเดือน	ค่าจ้าง ประจำ	ค่าจ้าง ถูกจ้างชั่วคราว ใน ค.บ.ท.	ค่าตอบแทน พนักงาน ราชการ	รวม	ค่าตอบแทน ใช้สอย และวัสดุ	ค่าสาธารณูปโภค	รวม	ค่า ครุภัณฑ์	ค่าที่ดิน และ สิ่งก่อสร้าง	รวม			
1. สถาบันเกษตรกร	7,442,500	1,784,700	-	2,217,400	11,444,600	12,614,000	1,014,100	13,628,100	-	-	-	5,802,000	3,706,000	34,580,700
รายการบุคลากรภาครัฐ	7,442,500	1,784,700	-	2,217,400	11,444,600	247,200	-	247,200	-	-	-	-	-	11,691,800
กิจกรรม : สนับสนุนการบริหารจัดการด้านการเกษตร	-	-	-	-	-	12,226,200	982,100	13,208,300	-	-	-	5,802,000	3,706,000	22,716,300
กิจกรรม : การจัดการระบบเทคโนโลยีสารสนเทศและการสื่อสาร	-	-	-	-	-	140,600	32,000	172,600	-	-	-	-	-	172,600
2. กองเกษตรสารนิเทศ	4,576,200	1,762,300	-	2,594,500	8,933,000	4,869,100	303,700	5,172,800	-	-	-	-	4,500,000	18,605,800
รายการบุคลากรภาครัฐ	4,576,200	1,762,300	-	2,594,500	8,933,000	103,400	-	103,400	-	-	-	-	-	9,036,400
กิจกรรม : สนับสนุนการบริหารจัดการด้านการเกษตร	-	-	-	-	-	4,577,900	303,700	4,881,600	-	-	-	-	4,500,000	9,381,600
กิจกรรม : การจัดการระบบเทคโนโลยีสารสนเทศและการสื่อสาร	-	-	-	-	-	187,800	-	187,800	-	-	-	-	-	187,800
3. กองคลัง	14,710,500	6,695,000	-	5,979,600	27,385,100	22,251,800	9,925,700	32,177,500	-	-	-	-	-	59,562,600
รายการบุคลากรภาครัฐ	14,710,500	6,695,000	-	5,979,600	27,385,100	406,200	-	406,200	-	-	-	-	-	27,791,300
กิจกรรม : สนับสนุนการบริหารจัดการด้านการเกษตร	-	-	-	-	-	21,563,400	9,925,700	31,489,100	-	-	-	-	-	31,489,100
กิจกรรม : การจัดการระบบเทคโนโลยีสารสนเทศและการสื่อสาร	-	-	-	-	-	282,200	-	282,200	-	-	-	-	-	282,200
4. กองกลาง	14,143,600	-	-	1,993,300	16,136,900	18,846,700	779,700	19,626,400	-	-	-	-	-	35,763,300
รายการบุคลากรภาครัฐ	14,143,600	-	-	1,993,300	16,136,900	686,500	-	686,500	-	-	-	-	-	16,823,400
1.1 กองกลาง	6,742,500	-	-	1,462,400	8,204,900	128,400	-	128,400	-	-	-	-	-	8,333,300
1.2 ผู้บริหารระดับสูง	6,058,400	-	-	-	6,058,400	439,300	-	439,300	-	-	-	-	-	6,497,700
1.3 ผู้ช่วยปลัดกระทรวง	856,300	-	-	-	856,300	94,000	-	94,000	-	-	-	-	-	950,300
1.5 ค.อ.บ.ค.	486,400	-	-	530,900	1,017,300	24,800	-	24,800	-	-	-	-	-	1,042,100
กิจกรรม : สนับสนุนการบริหารจัดการด้านการเกษตร	-	-	-	-	-	17,334,900	779,700	18,114,600	-	-	-	-	-	18,114,600
1.1 กองกลาง	-	-	-	-	-	11,985,800	404,100	12,389,900	-	-	-	-	-	12,389,900
1.2 ผู้บริหารระดับสูง	-	-	-	-	-	4,252,400	311,300	4,563,700	-	-	-	-	-	4,563,700
1.3 ผู้ช่วยปลัดกระทรวง	-	-	-	-	-	922,100	45,600	967,700	-	-	-	-	-	967,700
1.5 ค.อ.บ.ค.	-	-	-	-	-	174,600	18,700	193,300	-	-	-	-	-	193,300
กิจกรรม : การจัดการระบบเทคโนโลยีสารสนเทศและการสื่อสาร	-	-	-	-	-	825,300	-	825,300	-	-	-	-	-	825,300
1.1 กองกลาง	-	-	-	-	-	518,200	-	518,200	-	-	-	-	-	518,200
1.2 ผู้บริหารระดับสูง	-	-	-	-	-	236,000	-	236,000	-	-	-	-	-	236,000
1.3 ผู้ช่วยปลัดกระทรวง	-	-	-	-	-	55,600	-	55,600	-	-	-	-	-	55,600

กอง / สำนัก	งบบุคลากร					งบดำเนินงาน			งบลงทุน			งบเงินอุดหนุน	งบรายจ่ายอื่น	งบประมาณจัดสรร ให้หน่วยงาน (หักกันสำรอง ส่วนกลางแล้ว)
	เงินเดือน	ค่าจ้าง ประจำ	ค่าจ้าง ลูกจ้างชั่วคราว ใน สป.ท.	ค่าตอบแทน พนักงาน ราชการ	รวม	ค่าตอบแทน ใช้โดย และวัสดุ	ค่าสาธารณูปโภค	รวม	ค่า ครุภัณฑ์	ค่าที่ดิน และ สิ่งก่อสร้าง	รวม			
5. กองการเจ้าหน้าที่	15,560,500	668,900	-	5,327,200	21,556,600	1,609,900	172,400	1,782,300	-	-	-	-	-	23,338,900
รายการบุคลากรภาครัฐ	15,560,500	668,900	-	5,327,200	21,556,600	258,400	-	258,400	-	-	-	-	-	21,815,000
กิจกรรม : สนับสนุนการบริหารจัดการด้านการเกษตร					-	1,236,400	172,400	1,408,800						1,408,800
กิจกรรม : การจัดการระบบเทคโนโลยีสารสนเทศและการสื่อสาร					-	115,100	-	115,100						115,100
6. สำนักกฎหมาย	8,919,200	-	-	1,780,700	10,699,900	854,900	73,700	928,600	-	-	-	-	-	11,628,500
รายการบุคลากรภาครัฐ	8,919,200	-	-	1,780,700	10,699,900	113,800	-	113,800	-	-	-	-	-	10,813,700
กิจกรรม : สนับสนุนการบริหารจัดการด้านการเกษตร					-	695,100	73,700	768,800						768,800
กิจกรรม : การจัดการระบบเทคโนโลยีสารสนเทศและการสื่อสาร					-	46,000	-	46,000						46,000
7. สำนักตรวจสอบภายใน	6,814,200	-	-	925,300	7,739,500	1,500,500	59,900	1,560,400	-	-	-	-	-	9,299,900
รายการบุคลากรภาครัฐ	6,814,200	-	-	925,300	7,739,500	165,700	-	165,700	-	-	-	-	-	7,905,200
กิจกรรม : สนับสนุนการบริหารจัดการด้านการเกษตร					-	1,238,800	59,900	1,298,700						1,298,700
กิจกรรม : การจัดการระบบเทคโนโลยีสารสนเทศและการสื่อสาร					-	96,000	-	96,000						96,000
8. สำนักพัฒนาระบบบริหาร	4,094,100	-	-	1,476,100	5,570,200	1,012,800	66,000	1,078,800	-	-	-	-	-	6,649,000
รายการบุคลากรภาครัฐ	4,094,100	-	-	1,476,100	5,570,200	268,500	-	268,500	-	-	-	-	-	5,838,700
กิจกรรม : สนับสนุนการบริหารจัดการด้านการเกษตร					-	575,400	66,000	641,400						641,400
กิจกรรม : การจัดการระบบเทคโนโลยีสารสนเทศและการสื่อสาร					-	168,900	-	168,900						168,900
9. สำนักแผนงานและโครงการพิเศษ	11,506,500	-	-	9,554,700	21,061,200	7,572,900	655,500	8,228,400	7,000,000	-	7,000,000	-	13,958,900	50,248,500
รายการบุคลากรภาครัฐ	11,506,500	-	-	9,554,700	21,061,200	639,000	-	639,000	-	-	-	-	-	21,700,200
กิจกรรม : สนับสนุนการบริหารจัดการด้านการเกษตร					-	6,463,900	655,500	7,119,400						7,119,400
กิจกรรม : การพัฒนาการเกษตรในพื้นที่ชายแดนภาคใต้					-	-	-	-					13,958,900	13,958,900
กิจกรรม : การจัดการระบบเทคโนโลยีสารสนเทศและการสื่อสาร					-	470,000	-	470,000	7,000,000		7,000,000			7,470,000
10. สำนักตรวจราชการ	17,514,400	683,300	-	4,040,100	22,237,800	11,251,400	553,600	11,805,000	-	-	-	-	222,400	34,265,200
รายการบุคลากรภาครัฐ	17,514,400	683,300	-	4,040,100	22,237,800	594,000	-	594,000	-	-	-	-	-	22,831,800
1.1 สำนักตรวจราชการ	5,603,900	683,300	-	4,040,100	10,327,300	247,600	-	247,600	-	-	-	-	-	10,574,900
1.2 ผู้ตรวจราชการ	11,910,500	-	-	-	11,910,500	346,400	-	346,400	-	-	-	-	-	12,256,900
กิจกรรม : สนับสนุนการบริหารจัดการด้านการเกษตร	-	-	-	-	-	10,432,700	553,600	10,986,300	-	-	-	-	222,400	11,208,700
1.1 สำนักตรวจราชการ	-	-	-	-	-	1,616,900	553,600	2,170,500	-	-	-	-	222,400	2,392,900
1.2 ผู้ตรวจราชการ	-	-	-	-	-	8,815,800	-	8,815,800	-	-	-	-	-	8,815,800
กิจกรรม : การจัดการระบบเทคโนโลยีสารสนเทศและการสื่อสาร	-	-	-	-	-	224,700	-	224,700	-	-	-	-	-	224,700
1.1 สำนักตรวจราชการ	-	-	-	-	-	224,700	-	224,700	-	-	-	-	-	224,700

กอง / สำนัก	งบบุคลากร					งบดำเนินงาน			งบลงทุน			งบเงินอุดหนุน	งบรายจ่ายอื่น	งบประมาณจัดสรร ให้หน่วยงาน (หักกันสำรอง ส่วนกลางแล้ว)
	เงินเดือน	ค่าจ้าง ประจำ	ค่าจ้าง ลูกจ้างชั่วคราว ใน สปท.	ค่าตอบแทน พนักงาน ราชการ	รวม	ค่าตอบแทน ใช้สอย และวัสดุ	ค่าสาธารณูปโภค	รวม	ค่า ครุภัณฑ์	ค่าที่ดิน และ สิ่งก่อสร้าง	รวม			
11. ศูนย์เทคโนโลยีสารสนเทศและการสื่อสาร	7,048,000	-	-	2,640,500	9,688,500	8,952,500	2,385,900	11,338,400	8,380,000	-	8,380,000	-	-	29,406,900
รายการบุคลากรภาครัฐ	7,048,000	-	-	2,640,500	9,688,500	156,600	-	156,600			-			9,845,100
กิจกรรม : สนับสนุนการบริหารจัดการด้านการเกษตร					-	4,627,500	85,900	4,713,400			-			4,713,400
กิจกรรม : การจัดการระบบเทคโนโลยีสารสนเทศและการสื่อสาร					-	4,168,400	2,300,000	6,468,400	8,380,000		8,380,000			14,848,400
12. สำนักการเกษตรต่างประเทศ	7,603,500	723,600	-	1,794,000	10,121,100	17,530,200	121,000	17,651,200	1,364,000	-	1,364,000	48,050,100	11,000,000	88,186,400
รายการบุคลากรภาครัฐ	7,603,500	723,600	-	1,794,000	10,121,100	65,800	-	65,800			-			10,186,900
กิจกรรม : สนับสนุนการบริหารจัดการด้านการเกษตร					-	17,182,200	121,000	17,303,200	1,364,000		1,364,000	48,050,100	11,000,000	77,717,300
กิจกรรม : การจัดการระบบเทคโนโลยีสารสนเทศและการสื่อสาร					-	282,200	-	282,200			-			282,200
13. สำนักงานที่ปรึกษาการเกษตรต่างประเทศ	44,318,700	-	18,927,300	-	63,246,000	58,719,100	2,941,600	61,660,700	-	-	-	-	10,400,000	135,306,700
รายการบุคลากรภาครัฐ	44,318,700	-	18,927,300	-	63,246,000	35,349,100	-	35,349,100			-			98,595,100
กิจกรรม : สนับสนุนการบริหารจัดการด้านการเกษตร					-	23,118,500	2,506,000	25,624,500			-		10,400,000	36,024,500
กิจกรรม : การจัดการระบบเทคโนโลยีสารสนเทศและการสื่อสาร					-	251,500	435,600	687,100			-			687,100
14. กองนโยบายเทคโนโลยีเพื่อการเกษตรและเกษตรกรรมยั่งยืน	5,613,100	-	-	2,655,700	8,268,800	775,800	108,600	884,400	-	-	-	10,200,000	16,100,000	35,453,200
รายการบุคลากรภาครัฐ	5,613,100	-	-	2,655,700	8,268,800	163,800	-	163,800			-			8,432,600
กิจกรรม : สนับสนุนการบริหารจัดการด้านการเกษตร					-	513,900	108,600	622,500			-			622,500
กิจกรรม : ขับเคลื่อนเกษตรกรรมยั่งยืน					-			-			-	10,200,000	16,100,000	26,300,000
กิจกรรม : การจัดการระบบเทคโนโลยีสารสนเทศและการสื่อสาร					-	98,100	-	98,100			-			98,100
15. สำนักบริหารกองทุนเพื่อช่วยเหลือเกษตรกรระดับจังหวัดจอร์เจีย	8,606,200	-	-	2,206,500	10,812,700	2,757,100	347,900	3,105,000	-	-	-	-	-	13,917,700
รายการบุคลากรภาครัฐ	8,606,200	-	-	2,206,500	10,812,700	255,800	-	255,800			-			11,068,500
กิจกรรม : สนับสนุนการบริหารจัดการด้านการเกษตร					-	2,361,700	347,900	2,709,600			-			2,709,600
กิจกรรม : การจัดการระบบเทคโนโลยีสารสนเทศและการสื่อสาร					-	139,600	-	139,600			-			139,600
16. กองบริหารงานกองทุนส่งเสริมเกษตรภาคใต้	1,743,600	-	-	-	1,743,600	355,500	36,100	391,600	-	206,700	206,700	-	-	2,341,900
รายการบุคลากรภาครัฐ	1,743,600	-	-	-	1,743,600	57,600	-	57,600			-			1,801,200
กิจกรรม : สนับสนุนการบริหารจัดการด้านการเกษตร					-	242,300	36,100	278,400		206,700	206,700			485,100
กิจกรรม : การจัดการระบบเทคโนโลยีสารสนเทศและการสื่อสาร					-	55,600	-	55,600			-			55,600
17. สำนักงานเลขาธิการ เกษตรพันธะสัญญา	-	-	-	-	-	295,000	51,700	346,700	-	-	-	-	-	346,700
กิจกรรม : สนับสนุนการบริหารจัดการด้านการเกษตร					-	255,500	51,700	307,200			-			307,200
กิจกรรม : การจัดการระบบเทคโนโลยีสารสนเทศและการสื่อสาร					-	39,500	-	39,500			-			39,500

กอง / สำนัก	งบบุคลากร					งบดำเนินงาน			งบลงทุน			งบเงินอุดหนุน	งบรายจ่ายอื่น	งบประมาณจัดสรร ให้หน่วยงาน (หักกันสำรอง ส่วนกลางแล้ว)
	เงินเดือน	ค่าจ้าง ประจำ	ค่าจ้าง ลูกจ้างชั่วคราว ใน คปท.	ค่าตอบแทน พนักงาน ราชการ	รวม	ค่าตอบแทน ใช้สอย และวัสดุ	ค่าสาธารณูปโภค	รวม	ค่า ครุภัณฑ์	ค่าที่ดิน และ สิ่งก่อสร้าง	รวม			
18. ศูนย์ปฏิบัติการต่อต้านการทุจริต	487,500	-	-	971,900	1,459,400	189,300	18,600	207,900	-	-	-	-	-	1,667,300
รายการบุคลากรภาครัฐ	487,500	-	-	971,900	1,459,400	85,600	-	85,600	-	-	-	-	-	1,545,000
กิจกรรม : สนับสนุนการบริหารจัดการด้านการเกษตร					-	77,300	18,600	95,900			-			95,900
กิจกรรม : การจัดการระบบเทคโนโลยีสารสนเทศและการสื่อสาร					-	26,400	-	26,400			-			26,400
19. สำนักงานรัฐมนตรี	3,983,300	2,086,300	-	4,696,100	10,765,700	15,042,700	597,000	15,639,700	-	-	-	-	-	26,405,400
รายการบุคลากรภาครัฐ	3,983,300	2,086,300	-	4,696,100	10,765,700	258,400	-	258,400	-	-	-	-	-	11,024,100
1.1 สำนักงานรัฐมนตรี	3,983,300	2,086,300	-	4,696,100	10,765,700	258,400		258,400			-			11,024,100
กิจกรรม : สนับสนุนการบริหารจัดการด้านการเกษตร	-	-	-	-	-	13,990,800	597,000	14,587,800	-	-	-	-	-	14,587,800
1.1 สำนักงานรัฐมนตรี						8,058,200	206,700	8,264,900			-			8,264,900
1.2 รัฐมนตรี						5,253,400	390,300	5,643,700			-			5,643,700
1.3 ปลัด.						679,200	-	679,200			-			679,200
กิจกรรม : การจัดการระบบเทคโนโลยีสารสนเทศและการสื่อสาร	-	-	-	-	-	793,500	-	793,500	-	-	-	-	-	793,500
1.1 สำนักงานรัฐมนตรี						770,900		770,900			-			770,900
1.3 ปลัด.						22,600		22,600			-			22,600
20. กองประสานงานโครงการพระราชดำริ	2,633,700	-	-	1,284,200	3,917,900	744,200	23,600	767,800	-	-	-	-	11,843,800	16,529,500
รายการบุคลากรภาครัฐ	2,633,700	-	-	1,284,200	3,917,900	97,600	-	97,600			-			4,015,500
กิจกรรม : สนับสนุนการบริหารจัดการด้านการเกษตร					-	580,600	23,600	604,200			-			604,200
กิจกรรม : สนับสนุนโครงการอื่นเนื่องมาจากพระราชดำริ					-						-	11,843,800		11,843,800
กิจกรรม : การจัดการระบบเทคโนโลยีสารสนเทศและการสื่อสาร					-	66,000	-	66,000			-			66,000
21. สำนักงานเกษตรและสหกรณ์จังหวัด	297,818,600	23,372,200	-	97,784,500	418,975,300	110,992,900	11,288,100	122,281,000	17,532,600	5,749,900	23,282,500	-	-	564,538,800
รายการบุคลากรภาครัฐ	297,818,600	23,372,200	-	97,784,500	418,975,300	18,483,300	-	18,483,300			-			437,458,600
กิจกรรม : การบูรณาการงานในส่วนภูมิภาค					-	88,101,600	10,688,800	98,790,400	17,532,600	5,749,900	23,282,500			122,072,900
กิจกรรม : การจัดการระบบเทคโนโลยีสารสนเทศและการสื่อสาร					-	4,408,000	599,300	5,007,300			-			5,007,300
กับสำรองงบประมาณ						14,000,000		14,000,000					4,000,000	18,000,000
รวมทั้งสิ้น	485,137,900	37,776,300	18,927,300	149,922,300	691,763,800	312,738,300	31,524,400	344,262,700	34,276,600	5,956,600	40,233,200	64,052,100	75,731,100	1,216,042,900

รายงานผลตัวชี้วัดและค่าเป้าหมายตามแผนการปฏิบัติงาน ประจำปีงบประมาณ พ.ศ. 2564

สำนักงานปลัดกระทรวงเกษตรและสหกรณ์

ข้อมูลตั้งแต่วันที่ 1 ตุลาคม 2563 - 31 ตุลาคม 2563

<p>เป้าประสงค์ สป.กษ. : ศักยภาพในการขับเคลื่อนภารกิจด้านการเกษตรและสหกรณ์เพิ่มขึ้น</p> <p>ตัวชี้วัด : ร้อยละความสำเร็จของการดำเนินงานในการกิจระดับกระทรวง (ร้อยละ 90)</p> <p>ผลผลิต : อำนาจการและบริหารจัดการด้านการเกษตร</p> <p>ตัวชี้วัด : ร้อยละความสำเร็จของการดำเนินงานในการกิจระดับกระทรวง (ร้อยละ 90)</p> <p>กิจกรรม : สนับสนุนการบริหารจัดการด้านการเกษตร</p> <p>ตัวชี้วัด : ร้อยละความสำเร็จของการดำเนินงานตามแผนปฏิบัติงานประจำปีของ สป.กษ. (ร้อยละ 90)</p> <p>กิจกรรม : การบูรณาการงานในส่วนภูมิภาค</p> <p>ตัวชี้วัด : ร้อยละความสำเร็จของการดำเนินงานตามแผนปฏิบัติงานด้านการเกษตรและสหกรณ์ของจังหวัด (ร้อยละ 90)</p> <p>กิจกรรม : การจัดการระบบเทคโนโลยีสารสนเทศและการสื่อสาร</p> <p>ตัวชี้วัด : ร้อยละความสำเร็จการพัฒนาระบบข้อมูลให้เป็นดิจิทัล (Digitize Data) เพื่อนำไปสู่การเปิดเผยข้อมูลภาครัฐ (Open data) ของ สป.กษ. (ร้อยละ 90)</p>	<p>ผลการดำเนินงาน</p> <p>ร้อยละ (วัดผลสิ้นไตรมาส 4)</p> <p>ร้อยละ (วัดผลสิ้นไตรมาส 4)</p> <p>ร้อยละ - (วัดผลสิ้นไตรมาส 4)</p> <p>ร้อยละ - (วัดผลสิ้นไตรมาส 4)</p> <p>ร้อยละ - (วัดผลสิ้นไตรมาส 4)</p>
<p>เป้าประสงค์ สป.กษ. : เกษตรกรในจังหวัดชายแดนภาคใต้ได้รับการพัฒนาและส่งเสริมอาชีพด้านการเกษตร</p> <p>ตัวชี้วัด : ร้อยละของเกษตรกรที่ได้รับการพัฒนาและส่งเสริมอาชีพด้านการเกษตรมีรายได้เพิ่มขึ้น (ร้อยละ 60)</p> <p>โครงการ : ตำบลมั่นคง มั่งคั่ง ยั่งยืน ในจังหวัดชายแดนภาคใต้</p> <p>ตัวชี้วัด : จำนวนเกษตรกรที่ได้รับการพัฒนาและส่งเสริมอาชีพด้านการเกษตร (520 ราย)</p> <p>กิจกรรม : การพัฒนาการเกษตรในพื้นที่ชายแดนภาคใต้</p> <p>ตัวชี้วัด : จำนวนเกษตรกรที่ได้รับการพัฒนาและส่งเสริมอาชีพด้านการเกษตร (520 ราย)</p>	<p>ผลการดำเนินงาน</p> <p>ร้อยละ (วัดผลสิ้นไตรมาส 4)</p> <p>ร้อยละ (วัดผลสิ้นไตรมาส 4)</p> <p>ร้อยละ (วัดผลสิ้นไตรมาส 4)</p>
<p>เป้าประสงค์ สป.กษ. : ศักยภาพในการขับเคลื่อนภารกิจด้านการเกษตรและสหกรณ์เพิ่มขึ้น</p> <p>ตัวชี้วัด : ร้อยละของจำนวนเกษตรกรที่ได้รับการส่งเสริมและสร้างทักษะสามารถนำองค์ความรู้ที่ได้ไปประยุกต์ใช้ในการประกอบอาชีพ (ร้อยละ 85)</p> <p>โครงการ : พัฒนาเกษตรกรมั่งคั่งยั่งยืน</p> <p>ตัวชี้วัด : จำนวนเกษตรกรที่ได้รับการส่งเสริมการทำเกษตรกรรมให้เกิดความยั่งยืน (4,200 ราย)</p> <p>กิจกรรม : ขับเคลื่อนเกษตรกรมั่งคั่งยั่งยืน</p> <p>ตัวชี้วัด : ร้อยละความสำเร็จของการขับเคลื่อนเกษตรกรมั่งคั่งยั่งยืน (ร้อยละ 80)</p>	<p>ผลการดำเนินงาน</p> <p>ร้อยละ (วัดผลสิ้นไตรมาส 4)</p> <p>..... ราย</p> <p>ร้อยละ (วัดผลสิ้นไตรมาส 4)</p>

รายงานผลตัวชี้วัดและค่าเป้าหมายตามแผนการปฏิบัติงาน ประจำปีงบประมาณ พ.ศ. 2564
สำนักงานปลัดกระทรวงเกษตรและสหกรณ์

<p>เป้าประสงค์ สป.กษ. : เกษตรกรสามารถพึ่งพาตนเองได้</p> <p>ตัวชี้วัด : ร้อยละของผลการดำเนินงานได้ตามเป้าหมายของโครงการที่ได้รับการสนับสนุน (ร้อยละ 80)</p> <p>โครงการ : ส่งเสริมการดำเนินงานอันเนื่องมาจากพระราชดำริ</p> <p>ตัวชี้วัด : ร้อยละความสำเร็จของการดำเนินงานตามแผนที่กำหนด (ร้อยละ 90)</p> <p>กิจกรรม : สนับสนุนโครงการอันเนื่องมาจากพระราชดำริ</p> <p>ตัวชี้วัด : จำนวนหน่วยงานที่สนับสนุนการดำเนินงานโครงการอันเนื่องมาจากพระราชดำริ (14 หน่วยงาน)</p>	<p>ผลการดำเนินงาน</p> <p>ร้อยละ (วัดผลสิ้นไตรมาส 4)</p> <p>ร้อยละ (วัดผลสิ้นไตรมาส 4)</p> <p>..... หน่วยงาน (วัดผลสิ้นไตรมาส 4)</p>
---	--

ภาคผนวก ก

แบบรายงานผลการดำเนินงานตามแผนการปฏิบัติงาน
ประจำปีงบประมาณ พ.ศ. 2564 (แบบ M1)

แบบรายงานผลการดำเนินงานตามแผนการปฏิบัติงาน ประจำปีงบประมาณ พ.ศ. 2564

สถาบันเกษตรราธิการ

ข้อมูลตั้งแต่วันที่ 1 ตุลาคม 2563 - 31 ตุลาคม 2563

แบบ M1

รายละเอียดการดำเนินงาน	ปริมาณงาน	หน่วยนับ	แผนผล	เป้าหมายการดำเนินงาน												แผน/ผลสะสมถึงเดือน ม.ค.64		แผน/ผลสะสม 12 เดือน (ถึงเดือน ก.ย.64)		เหตุผลการดำเนินงานที่ต่ำกว่าแผน
				2563			2564													
				ไตรมาส 1			ไตรมาส 2			ไตรมาส 3			ไตรมาส 4							
				ต.ค.	พ.ย.	ธ.ค.	ม.ค.	ก.พ.	มี.ค.	เม.ย.	พ.ค.	มิ.ย.	ก.ค.	ส.ค.	ก.ย.	งาน	%	งาน	%	
กิจกรรม : สนับสนุนการบริหารจัดการด้านการเกษตร																0.00		0.00		
กิจกรรมย่อย : การพัฒนาบุคลากรของกระทรวงเกษตรและสหกรณ์																0.00		0.00		
1. การพัฒนาบุคลากรด้วยการจัดฝึกอบรมและสัมมนา (16 หลักสูตร)	16	หลักสูตร	แผนผล				4	1	2		1	2	3	2	1	4	0.00	16	0.00	
																0		0		
2. อำนวยความสะดวกให้ทุนศึกษาต่อในประเทศ ณ สถาบัน AIT (การให้ทุนต่อเนื่อง (ปริญญาเอก 11 ทุน/ปริญญาโท 6 ทุน))																	0.00		0.00	
1) ติดตาม ตรวจสอบความก้าวหน้าการศึกษาประจำภาคการศึกษา	2	ครั้ง	แผนผล				1							1		1	0.00	2	0.00	
																0		0		
2) ดำเนินการเรื่องขยายเวลาการรับทุน และดำเนินการสำเร็จการศึกษา (รายบุคคล)	2	ครั้ง	แผนผล					1						1				2	0.00	
																		0		
3. อำนวยความสะดวกให้ทุนฝึกอบรมภาษาจีน ณ มหาวิทยาลัยหัวเฉียว เมืองเฉียนเหมิน มณฑลฝูเจี้ยน (2 ทุน)																			0.00	
1) ประชุมคณะกรรมการดำเนินการคัดเลือกผู้รับทุน	1	ครั้ง	แผนผล										1					1	0.00	
																		0		
2) ขออนุมัติโครงการและงบประมาณ	1	ครั้ง	แผนผล											1				1	0.00	
																		0		
3) ทำสัญญาการรับทุน	1	ครั้ง	แผนผล											1				1	0.00	
																		0		

แบบรายงานผลการดำเนินงานตามแผนการปฏิบัติงาน ประจำปีงบประมาณ พ.ศ. 2564

กองเกษตรสารสนเทศ

ข้อมูลตั้งแต่วันที่ 1 ตุลาคม 2563 - 31 ตุลาคม 2563

แบบ M1

รายละเอียดการดำเนินงาน	ปริมาณงาน	หน่วยนับ	แผนผล	เป้าหมายการดำเนินงาน												แผน/ผลสะสม ถึงเดือน ต.ค.63		แผน/ผลสะสม 12 เดือน (ถึงเดือน ก.ย.64)		เหตุการณ์ ดำเนินงานที่ต่ำกว่า กว่าแผน
				2563				2564												
				ไตรมาส 1			ไตรมาส 2			ไตรมาส 3			ไตรมาส 4							
				ต.ค.	พ.ย.	ธ.ค.	ม.ค.	ก.พ.	มี.ค.	เม.ย.	พ.ค.	มิ.ย.	ก.ค.	ส.ค.	ก.ย.	งาน	%	งาน	%	
กิจกรรม : สนับสนุนการบริหารจัดการด้านการเกษตร																	0.00		0.00	
กิจกรรมย่อย : การบริการเผยแพร่และประชาสัมพันธ์ด้านการเกษตร																	0.00		0.00	
1. การเผยแพร่ ประชาสัมพันธ์ข้อมูล ข่าวสารด้านการเกษตรและนโยบายทางสื่อมวลชน																	0.00		0.00	
1.1 การเผยแพร่ ประชาสัมพันธ์ข้อมูล ข่าวสารด้านการเกษตรและนโยบาย ทางสื่อโทรทัศน์																	0.00		0.00	
1) ผลิตและออกอากาศสารคดีสั้น	8	ครั้ง	แผน ผล									2	2	2	2			8	0.00	
2) ผลิตสารคดีการเกษตร	12	ครั้ง	แผน ผล									3	3	3	3			12	0.00	
3) ผลิตรายการ "เกษตรสาร" ออกอากาศทางสถานีวิทยุโทรทัศน์แห่งประเทศไทย ช่อง 11 กรมประชาสัมพันธ์	12	ครั้ง	แผน ผล	1	1	1	1	1	1	1	1	1	1	1	1	1	0.00	12	0.00	
1.2 การเผยแพร่ ประชาสัมพันธ์ข้อมูล ข่าวสารด้านการเกษตร และนโยบายทางสื่อวิทยุ	52	ครั้ง	แผน ผล	5	4	4	5	4	4	5	4	4	5	4	4	5	0.00	52	0.00	
1.3 การเผยแพร่ ประชาสัมพันธ์ข้อมูล ข่าวสารด้านการเกษตรและนโยบาย ทางสื่อสิ่งพิมพ์																	0.00		0.00	
1) สรุปข่าวสำคัญประจำวันจากข้อมูลข่าวออนไลน์ ผ่านระบบอินเทอร์เน็ต	365	วัน	แผน ผล	31	30	31	31	28	31	30	31	30	31	31	30	31	0.00	365	0.00	
2) ผลิตและเผยแพร่ข่าวประชาสัมพันธ์ข้อมูลข่าวสารเกี่ยวกับนโยบาย ผลการดำเนินงาน โครงการ/กิจกรรมของกระทรวงเกษตรและสหกรณ์	365	ชิ้นงาน	แผน ผล	31	30	31	31	28	31	30	31	30	31	31	30	31	0.00	365	0.00	
3) จัดการแถลงข่าวของผู้บริหารกระทรวงเกษตรและสหกรณ์	24	ชิ้นงาน	แผน ผล	2	2	2	2	2	2	2	2	2	2	2	2	2	0.00	24	0.00	
1.4 การรณรงค์วัฒนธรรมองค์กร																			0.00	
1) การผลิตและเผยแพร่วารสารสำนักงานปลัดกระทรวงเกษตรและสหกรณ์ (POPS)	7	ฉบับ	แผน ผล				1	1	1	1	1	1	1					7	0.00	

รายละเอียดการดำเนินงาน	ปริมาณงาน	หน่วยนับ	แผนผล	เป้าหมายการดำเนินงาน												แผน/ผลสะสมถึงเดือน ต.ค.63		แผน/ผลสะสม 12 เดือน (ถึงเดือน ก.ย.64)		เหตุผลการดำเนินงานที่ต่ำกว่าแผน	
				2563			2564														
				ไตรมาส 1			ไตรมาส 2			ไตรมาส 3			ไตรมาส 4								
				ต.ค.	พ.ย.	ธ.ค.	ม.ค.	ก.พ.	มี.ค.	เม.ย.	พ.ค.	มิ.ย.	ก.ค.	ส.ค.	ก.ย.	งาน	%	งาน	%		
2. ดำเนินงานให้บริการห้องสมุดกระทรวงเกษตรและสหกรณ์																0.00		0.00			
2.1 จัดหาสิ่งพิมพ์ หนังสือ วารสาร และวัสดุห้องสมุด																0.00		0.00			
1) จัดหาและจัดซื้อหนังสือ	240	เล่ม	แผนผล	20	20	20	20	20	20	20	20	20	20	20	20	20	0.00	240	0.00		
2) จัดหาหนังสือพิมพ์ และวารสารให้บริการ	2,160	เล่ม	แผนผล	180	180	180	180	180	180	180	180	180	180	180	180	180	0.00	2,160	0.00		
2.2 งานบริการยืม-คืน และประชาสัมพันธ์ห้องสมุด																	0.00		0.00		
1) ให้บริการยืม-คืนหนังสือ วารสาร	1,440	เล่ม	แผนผล	120	120	120	120	120	120	120	120	120	120	120	120	120	0.00	1,440	0.00		
2) ให้บริการผู้ใช้ห้องสมุด	3,600	คน	แผนผล	300	300	300	300	300	300	300	300	300	300	300	300	300	0.00	3,600	0.00		
3) ให้บริการผู้เข้าชมเว็บไซต์ห้องสมุดกระทรวงเกษตรและสหกรณ์	3,600	ครั้ง	แผนผล	300	300	300	300	300	300	300	300	300	300	300	300	300	0.00	3,600	0.00		
4) ให้บริการค้นคว้าข้อมูลทางอินเทอร์เน็ต	120	ครั้ง	แผนผล	10	10	10	10	10	10	10	10	10	10	10	10	10	0.00	120	0.00		
5) จัดบอร์ดประชาสัมพันธ์ และแนะนำหนังสือใหม่	60	ครั้ง	แผนผล	5	5	5	5	5	5	5	5	5	5	5	5	5	0.00	60	0.00		
3. การบริการเผยแพร่ประชาสัมพันธ์ผ่านสื่อทัศนูปกรณ์																	0.00		0.00		
3.1 งานด้านการถ่ายภาพ																		0.00		0.00	
1) ถ่ายภาพนิ่งเพื่อการประชาสัมพันธ์	420	ครั้ง	แผนผล	35	35	35	35	35	35	35	35	35	35	35	35	35	0.00	420	0.00		
2) ถ่ายภาพวิดีโอ การแถลงข่าว/ผู้บริหาร ลงพื้นที่ตรวจราชการ/การประชุมสัมมนา/สารคดี	120	ครั้ง	แผนผล	10	10	10	10	10	10	10	10	10	10	10	10	10	0.00	120	0.00		
3) เผยแพร่ภาพนิ่งและภาพวิดีโอผ่านทางโซเชียลมีเดีย	420	ครั้ง	แผนผล	35	35	35	35	35	35	35	35	35	35	35	35	35	0.00	420	0.00		

รายละเอียดการดำเนินงาน	ปริมาณงาน	หน่วยนับ	แผนผล	เป้าหมายการดำเนินงาน												แผน/ผลสะสมถึงเดือน ต.ค.63		แผน/ผลสะสม 12 เดือน (ถึงเดือน ก.ย.64)		เหตุผลการดำเนินงานที่ต่ำกว่าแผน
				2563				2564												
				ไตรมาส 1			ไตรมาส 2			ไตรมาส 3			ไตรมาส 4							
				ต.ค.	พ.ย.	ธ.ค.	ม.ค.	ก.พ.	มี.ค.	เม.ย.	พ.ค.	มิ.ย.	ก.ค.	ส.ค.	ก.ย.	งาน	%	งาน	%	
3.2 งานโสตทัศนศึกษา																0.00		0.00		
1) บริการวีดิทัศน์ด้านโสตทัศนศึกษา	24	ครั้ง	แผนผล	2	2	2	2	2	2	2	2	2	2	2	2	2	0.00	24	0.00	
2) ติดตั้ง/ควบคุมระบบเสียง	24	ครั้ง	แผนผล	2	2	2	2	2	2	2	2	2	2	2	2	2	0.00	24	0.00	
3) ซ่อมบำรุงรักษาอุปกรณ์	12	ครั้ง	แผนผล	1	1	1	1	1	1	1	1	1	1	1	1	1	0.00	12	0.00	
3.3 งานด้านการออกแบบ																	0.00		0.00	
1) ออกแบบและจัดทำสื่อสิ่งพิมพ์ประชาสัมพันธ์เพื่อการประชาสัมพันธ์	120	ครั้ง	แผนผล	10	10	10	10	10	10	10	10	10	10	10	10	10	0.00	120	0.00	
2) ออกแบบและจัดทำไวเนล/Backdrop/rall up/standy เพื่อตกแต่งเวที ห้องประชุม หรือสถานที่ราชการ	60	ครั้ง	แผนผล	5	5	5	5	5	5	5	5	5	5	5	5	5	0.00	60	0.00	
3) ออกแบบและจัดองค์ประกอบภาพข่าวเพื่อการประชาสัมพันธ์	240	ครั้ง	แผนผล	20	20	20	20	20	20	20	20	20	20	20	20	20	0.00	240	0.00	
4. การจัดทำแผนประชาสัมพันธ์กระทรวงเกษตรและสหกรณ์ ประจำปี 2564	1	ฉบับ	แผนผล	1												1	-	1	-	
5. การเสริมสร้างการรับรู้ข้อมูลข่าวสารของกระทรวงเกษตรและสหกรณ์ผ่านสื่อประชาสัมพันธ์																			-	
5.1 ผลิตและออกอากาศรายการวิเคราะห์ข่าวเกษตร	25	ครั้ง	แผนผล										12	13				25	0.00	
5.2 ผลิตและออกอากาศรายการสารคดีการเกษตรเชิงสนทนา	8	ครั้ง	แผนผล										4	4				8	0.00	
5.3 รายงานผลการดำเนินงานตามโครงการ	2	ครั้ง	แผนผล										1	1				2	0.00	

แบบรายงานผลการดำเนินงานตามแผนการปฏิบัติงาน ประจำปีงบประมาณ พ.ศ. 2564

กองกลาง

ข้อมูลตั้งแต่วันที่ 1 ตุลาคม 2563 - 31 ตุลาคม 2563

แบบ M1

รายละเอียดการดำเนินงาน	ปริมาณงาน	หน่วยนับ	แผนผล	เป้าหมายการดำเนินงาน												แผน/ผลสะสมถึงเดือน ต.ค.63		แผน/ผลสะสม 12 เดือน (ถึงเดือน ก.ย.64)		เหตุผลการดำเนินงานที่ต่ำกว่าแผน
				2563			2564									งาน	%	งาน	%	
				ไตรมาส 1			ไตรมาส 2			ไตรมาส 3			ไตรมาส 4							
				ต.ค.	พ.ย.	ธ.ค.	ม.ค.	ก.พ.	มี.ค.	เม.ย.	พ.ค.	มิ.ย.	ก.ค.	ส.ค.	ก.ย.					
กิจกรรม : สนับสนุนการบริหารจัดการด้านการเกษตร																	0.00		0.00	
กิจกรรมย่อย : การบริหารงานสารบรรณ																	0.00		0.00	
1. งานสารบรรณ																	0.00		0.00	
1.1 ลงทะเบียนรับหนังสือเข้าระบบงานสารบรรณอิเล็กทรอนิกส์	37,900	เรื่อง	แผนผล	3,200	3,200	3,100	3,200	3,100	3,100	3,100	3,200	3,200	3,100	3,200	3,200	3,200	0.00	37,900	0.00	
1.2 ออกเลขที่หนังสือราชการ	16,000	เรื่อง	แผนผล	1,350	1,350	1,300	1,350	1,300	1,350	1,300	1,350	1,350	1,300	1,350	1,350	1,350	0.00	16,000	0.00	
1.3 แจกเวียนหนังสือราชการ	1,480	เรื่อง	แผนผล	125	125	120	125	120	125	120	125	125	120	125	125	125	0.00	1,480	0.00	
2. งานตรวจสอบ วิเคราะห์ กลั่นกรองหนังสือ																	0.00		0.00	
2.1 ตรวจสอบ วิเคราะห์ กลั่นกรอง และสรุปเรื่องนำเรียนผู้บริหารสั่งการ	3,216	เรื่อง	แผนผล	268	268	268	268	268	268	268	268	268	268	268	268	268	0.00	3,216	0.00	
2.2 ตรวจสอบ กลั่นกรองความถูกต้องของหนังสือนำเรียนผู้บริหารพิจารณา	28,800	เรื่อง	แผนผล	2,400	2,400	2,400	2,400	2,400	2,400	2,400	2,400	2,400	2,400	2,400	2,400	2,400	0.00	28,800	0.00	
2.3 ร่างโต้ตอบหนังสือถึงส่วนราชการภายนอก	73	เรื่อง	แผนผล	6	6	6	7	7	8	8	5	5	5	5	5	6	0.00	73	0.00	
3. งานให้บริการห้องประชุมกระทรวงเกษตรและสหกรณ์ (การให้บริการห้องประชุมกระทรวงเกษตรและสหกรณ์)	480	ครั้ง	แผนผล	40	40	40	40	40	40	40	40	40	40	40	40	40	0.00	480	0.00	
4. งานพระราชพิธี รัฐพิธี พิธี และกิจกรรมพิเศษ																	0.00		0.00	
4.1 งานพระราชพิธี รัฐพิธี พิธี และกิจกรรมพิเศษ	55	ครั้ง	แผนผล	6	6	4	5	5	3	6	2	7	5	3	3	6	0.00	55	0.00	
4.2 ประชุมคณะกรรมการ คณะอนุกรรมการ และคณะทำงานฯ	10	ครั้ง	แผนผล	2	1	2		1		1	1		1		1	2	0.00	10	0.00	

แบบรายงานผลการดำเนินงานตามแผนการปฏิบัติงาน ประจำปีงบประมาณ พ.ศ. 2564

กองคลัง

ข้อมูลตั้งแต่วันที่ 1 ตุลาคม 2563 - 31 ตุลาคม 2563

แบบ M1

รายละเอียดการดำเนินงาน	ปริมาณงาน	หน่วยนับ	แผนผล	เป้าหมายการดำเนินงาน												แผน/ผลสะสม ถึงเดือน ค.ศ.63		แผน/ผลสะสม 12 เดือน (ถึงเดือน ก.ย.64)		เหตุผลการดำเนินงานที่ต่ำกว่าแผน	
				2563			2564														
				ไตรมาส 1			ไตรมาส 2			ไตรมาส 3			ไตรมาส 4			งาน	%	งาน	%		
				ค.ค.	พ.ย.	ธ.ค.	ม.ค.	ก.พ.	มี.ค.	เม.ย.	พ.ค.	มิ.ย.	ก.ค.	ส.ค.	ก.ย.						
กิจกรรม : สนับสนุนการบริหารจัดการด้านการเกษตร																	0.00		0.00		
กิจกรรมย่อย : การบริหารงบประมาณ งานพัสดุ และบริหารการเบิกจ่าย																	0.00		0.00		
1. งานบริหารงบประมาณ																	0.00		0.00		
1.1 การจัดทำคำขอตั้งงบประมาณของกองคลัง	1	ครั้ง	แผนผล												1				1	0.00	
1.2 การโอนจัดสรรงบประมาณ	200	ครั้ง	แผนผล	15	5	5	5	15	20	20	20	20	30	30	15	15	0.00		200	0.00	
1.3 การโอนเปลี่ยนแปลงเงินงบประมาณ	50	ครั้ง	แผนผล							5	2	15	15	8	5				50	0.00	
1.4 การรับ/โอนเงินงบประมาณเบิกแทนกัน	100	ครั้ง	แผนผล	5	10	10	10	10	15	5	5	5	10	10	5	5	0.00		100	0.00	
1.5 การตัดยอดงบประมาณ	7,700	ครั้ง	แผนผล	300	500	500	500	500	1,000	600	500	500	800	1,000	1,000	300	0.00		7,700	0.00	
1.6 การจัดทำแผนและรายงานผลการปฏิบัติงานและผลการใช้จ่ายเงินของกองคลัง	12	ครั้ง	แผนผล	1	1	1	1	1	1	1	1	1	1	1	1	1	0.00		12	0.00	
1.7 การขอเงิน/ขยเวลาเบิกจ่ายเงิน (กรณีไม่มีผู้ผูกพัน)/ เก็บเงินไว้จ่ายสิ้นปีงบประมาณ	1	ครั้ง	แผนผล												1				1	0.00	
2. การบริหารการเบิกจ่ายงบประมาณ																	0.00		0.00		
2.1 การรับเงิน-นำส่งคืนคลังและการคืนเงินประกัน	1,500	ครั้ง	แผนผล	140	140	120	130	130	150	120	120	100	120	130	100	140	0.00		1,500	0.00	
2.2 การรับเงินและนำเงินฝากธนาคาร	245	ครั้ง	แผนผล	20	19	20	20	20	23	18	20	21	21	21	22	20	0.00		245	0.00	
2.3 การจ่ายเงินในและเงินนอกงบประมาณ	4,440	ครั้ง	แผนผล	329	330	330	382	383	383	383	385	384	383	385	383	329	0.00		4,440	0.00	

รายละเอียดการดำเนินงาน	ปริมาณงาน	หน่วยนับ	แผนผล	เป้าหมายการดำเนินงาน												แผน/ผลสะสม ถึงเดือน ค.ศ.63		แผน/ผลสะสม 12 เดือน (ถึงเดือน ก.ย.64)		เหตุผลการดำเนินงานที่ต่ำกว่าแผน
				2563			2564													
				ไตรมาส 1			ไตรมาส 2			ไตรมาส 3			ไตรมาส 4							
				ค.ค.	พ.ย.	ธ.ค.	ม.ค.	ก.พ.	มี.ค.	เม.ย.	พ.ค.	มิ.ย.	ก.ค.	ส.ค.	ก.ย.	งาน	%	งาน	%	
2.4 เงินเดือน ค่าจ้าง และค่าตอบแทนรายเดือนพนักงานกองทุน	60	ครั้ง	แผนผล	5	5	5	5	5	5	5	5	5	5	5	5	5	0.00	60	0.00	
2.5 การควบคุมการใช้จ่ายเงินทรงพระราชการ	2,650	ครั้ง	แผนผล	180	200	250	230	200	250	240	250	210	230	190	220	180	0.00	2,650	0.00	
2.6 การเบิกจ่ายเงินทรงพระราชการเพื่อช่วยเหลือผู้ประสบภัยพิบัติฉุกเฉิน	60	ครั้ง	แผนผล	10	10	5	5	5	3	5	5	4	3	2	3	10	0.00	60	0.00	
2.7 การอนุมัติเงินยืม	818	ครั้ง	แผนผล	50	69	70	72	69	69	59	62	64	63	81	90	50	0.00	818	0.00	
2.8 การตรวจสอบขออนุมัติหลักการ	284	ครั้ง	แผนผล	27	26	16	21	22	26	16	21	22	26	30	31	27	0.00	284	0.00	
2.9 การเบิกจ่ายเงินงบประมาณให้หน่วยงานต่างประเทศ	20	ครั้ง	แผนผล	2	2	2	2	1	3	2	1	2	1	1	1	2	0.00	20	0.00	
2.10 การตรวจสอบใบสำคัญการเบิกจ่าย/ตรวจสอบตาม พ.ร.บ. พัสดุฯ	6,473	ครั้ง	แผนผล	441	552	534	614	545	593	445	458	465	519	617	690	441	0.00	6,473	0.00	
2.11 การขอใช้เงินทรงพระราชการ	360	ครั้ง	แผนผล	30	30	30	30	30	30	30	30	30	30	30	30	30	0.00	360	0.00	
3. การบริหารด้านพัสดุ																	0.00		0.00	
3.1 การจัดทำแผนปฏิบัติการจัดซื้อจัดจ้าง	5	ครั้ง	แผนผล	3										1	1	3	0.00	5	0.00	
3.2 การจัดซื้อจัดจ้าง	1,800	ครั้ง	แผนผล	150	150	150	150	150	150	150	150	150	150	150	150	150	0.00	1,800	0.00	
3.3 การควบคุมทรัพย์สินของทางราชการ	6,000	ครั้ง	แผนผล	500	500	500	550	550	550	450	450	450	500	500	500	500	0.00	6,000	0.00	
3.4 การตรวจสอบพัสดุประจำปี	97	ครั้ง	แผนผล	5	10	20	20	10	10	10	5	5	2			5	0.00	97	0.00	
3.5 การขอจำหน่ายทรัพย์สินของทางราชการ	65	ครั้ง	แผนผล			5	10	10	10	10	5	5	5	5				65	0.00	
3.6 การกันเงินไว้เบิกเหลื่อมปีและขยายเวลาเบิกจ่ายเงิน (กรณีมีหนี้ผูกพัน)	2	ครั้ง	แผนผล						1						1			2	0.00	

รายละเอียดการดำเนินงาน	ปริมาณงาน	หน่วยนับ	แผนผล	เป้าหมายการดำเนินงาน												แผน/ผลสะสม ถึงเดือน ต.ค.63		แผน/ผลสะสม 12 เดือน (ถึงเดือน ก.ย.64)		เหตุการณ์ดำเนินงานที่ต่ำกว่าแผน
				2563			2564													
				ไตรมาส 1			ไตรมาส 2			ไตรมาส 3			ไตรมาส 4							
				ต.ค.	พ.ย.	ธ.ค.	ม.ค.	ก.พ.	มี.ค.	เม.ย.	พ.ค.	มิ.ย.	ก.ค.	ส.ค.	ก.ย.	งาน	%	งาน	%	
3.7 การกำกับดูแลการใช้ที่ราชพัสดุของกระทรวงเกษตรและสหกรณ์	4	ครั้ง	แผนผล	1					1		1				1	0.00	4	0.00		
3.8 การใช้รถยนต์ราชการส่วนกลาง	1,200	ครั้ง	แผนผล	100	100	100	100	100	100	100	100	100	100	100	100	0.00	1,200	0.00		
4. การดำเนินงานในระบบ GFMS															0.00		0.00			
4.1 การบันทึกบัญชีเงินสดในระบบ GFMS	700	ครั้ง	แผนผล	50	55	45	65	60	55	60	55	65	60	55	75	50	0.00	700	0.00	
4.2 การล้างบัญชีพัสดุทรัพย์สินในระบบ GFMS	80	ครั้ง	แผนผล	10	8	5	5	4	8	10	6	6	6	6	6	10	0.00	80	0.00	
4.3 การบันทึกบัญชีเงินนอกงบประมาณโครงการต่างๆ ในระบบ GFMS	424	ครั้ง	แผนผล	52	32	32	42	22	32	32	32	32	37	37	42	52	0.00	424	0.00	
4.4 การขอเบิกเงินในระบบ GFMS	5,673	ครั้ง	แผนผล	245	415	445	565	535	563	463	493	394	435	555	565	245	0.00	5,673	0.00	
4.5 การบันทึกบัญชีเงินฝากธนาคารในระบบ GFMS	5,000	ครั้ง	แผนผล	300	400	300	500	480	520	400	400	400	400	450	450	300	0.00	5,000	0.00	
4.6 การตรวจสอบงบทดลองประจำเดือนแต่ละหน่วยเบิกจ่าย	1,848	ครั้ง	แผนผล	154	154	154	154	154	154	154	154	154	154	154	154	154	0.00	1,848	0.00	
5. การร่วมจัดงานวันสำคัญงานพระราชพิธีพืชมงคลจรดพระนังคัลแรกนาขวัญ																		0.00		
5.1 ขออนุมัติจัดสรรงบประมาณ/โอนเบิกแทน/เบิกจ่ายงบประมาณให้หน่วยงานนอกและใน กษ.	17	ครั้ง	แผนผล						1	15	1							17	0.00	
5.2 รายงานผลการใช้จ่ายในการจัดงาน	2	ครั้ง	แผนผล									1	1					2	0.00	
6. การจัดทำต้นทุนต่อหน่วยผลผลิต																0.00		0.00		
6.1 ติดตามและรายงานผลการดำเนินการตามแผนเพิ่มประสิทธิภาพการดำเนินงาน สำหรับปี พ.ศ. 2562 โดยผ่านความเห็นชอบของหัวหน้าส่วนราชการจัดส่งกรมบัญชีกลาง สำนักงบประมาณ สำนักงาน กพร.	1	ขั้นตอน	แผนผล	1												1	0.00	1	0.00	

รายละเอียดการดำเนินงาน	ปริมาณงาน	หน่วยนับ	แผนผล	เป้าหมายการดำเนินงาน												แผน/ผลสะสม ถึงเดือน ต.ค.63		แผน/ผลสะสม 12 เดือน (ถึงเดือน ก.ย.64)		เหตุผลการดำเนินงานที่ต่ำกว่าแผน
				2563			2564									งาน	%	งาน	%	
				ไตรมาส 1			ไตรมาส 2			ไตรมาส 3			ไตรมาส 4							
				ต.ค.	พ.ย.	ธ.ค.	ม.ค.	ก.พ.	มี.ค.	เม.ย.	พ.ค.	มิ.ย.	ก.ค.	ส.ค.	ก.ย.					
6.2 จำนวนต้นทุนต่อหน่วยผลผลิตประจำปี พ.ศ. 2562 โดยเรียก รายงานจากระบบ GFMS นำเข้าโปรแกรมช่วยคำนวณของ กรมบัญชีกลาง จัดส่งกรมบัญชีกลาง สำนักงานประมาณ สำนักงาน กพร.	1	ขั้นตอน	แผนผล					1										1	0.00	
6.3 วิเคราะห์การเปลี่ยนแปลงต้นทุนต่อหน่วยผลผลิตและเปรียบเทียบ ผลการคำนวณ 2 ปีงบประมาณ จัดส่งกรมบัญชีกลาง สำนักงานประมาณ และสำนักงาน กพร.	1	ขั้นตอน	แผนผล					1										1	0.00	
6.4 สรุปแผนเพิ่มประสิทธิภาพการดำเนินงานสำหรับปีงบประมาณ ปัจจุบันส่งกรมบัญชีกลาง	1	ขั้นตอน	แผนผล						1									1	0.00	
7. การจัดทำรายงานและทะเบียนคุมต่างๆ																		0.00	0.00	
7.1 ทะเบียนคุมลูกหนี้เงินยืม	475	ครั้ง	แผนผล	50	40	40	40	40	35	40	40	35	35	40	40	50	0.00	475	0.00	
7.2 จัดทำรายงานเงินประจำเดือน	24	ครั้ง	แผนผล	2	2	2	2	2	2	2	2	2	2	2	2	2	0.00	24	0.00	
7.3 จัดทำงบการเงินระดับกรม	1	ครั้ง	แผนผล															1	0.00	
7.4 จัดทำงบการเงินระดับกระทรวง	1	ครั้ง	แผนผล															1	0.00	
7.5 การจัดทำรายงานใช้จ่ายเงินโครงการเพื่อช่วยเหลือ ผู้ประสบภัยพิบัติกรณีฉุกเฉิน	12	ครั้ง	แผนผล	1	1	1	1	1	1	1	1	1	1	1	1	1	0.00	12	0.00	
7.6 การจัดทำรายงานงบทะขอมبودบัญชีแยกประเภทต่าง ๆ และรายงานแสดงการจัดเก็บและนำส่งรายได้แผ่นดิน	325	ครั้ง	แผนผล	28	28	27	28	26	28	26	27	26	27	28	26	28	0.00	325	0.00	
7.7 การจัดทำรายงานการเงินเงินนอกงบประมาณ	24	ครั้ง	แผนผล	2	2	2	2	2	2	2	2	2	2	2	2	2	0.00	24	0.00	
7.8 การบันทึกบัญชีเงินนอกงบประมาณ	1,467	ครั้ง	แผนผล	162	163	144	128	113	115	116	116	113	108	97	92	162	0.00	1,467	0.00	
7.9 การปิดบัญชีโครงการ	1	ครั้ง	แผนผล							1								1	0.00	

รายละเอียดการดำเนินงาน	ปริมาณงาน	หน่วยนับ	แผนผล	เป้าหมายการดำเนินงาน											แผน/ผลสะสม ถึงเดือน ค.ศ.63		แผน/ผลสะสม 12 เดือน (ถึงเดือน ก.ย.64)		เหตุการณ์ดำเนินงานที่ต่ำกว่าแผน	
				2563			2564								งาน	%	งาน	%		
				ไตรมาส 1			ไตรมาส 2		ไตรมาส 3			ไตรมาส 4								
				ต.ค.	พ.ย.	ธ.ค.	ม.ค.	ก.พ.	มี.ค.	เม.ย.	พ.ค.	มิ.ย.	ก.ค.	ส.ค.						ก.ย.
8. งานพัฒนาระบบคลัง																0.00		0.00		
8.1 การจัดทำกระบวนการงาน	2	ครั้ง	แผนผล	1						1						1	0.00	2	0.00	
8.2 การจัดการความรู้	1	ครั้ง	แผนผล								1							1	0.00	
8.3 การสำรวจความพึงพอใจของผู้รับบริการ	2	ครั้ง	แผนผล			1					1							2	0.00	
8.4 การจัดทำการควบคุมภายใน	1	ครั้ง	แผนผล							1								1	0.00	
8.5 การถ่ายทอดแผนสู่การปฏิบัติ	1	ครั้ง	แผนผล							1								1	0.00	
8.6 การประเมินผลการปฏิบัติราชการ	2	ครั้ง	แผนผล							1					1			2	0.00	
8.7 การบริหารวงเงินเลื่อนเงินเดือนและค่าตอบแทน	2	ครั้ง	แผนผล							1					1			2	0.00	
8.6 การจัดทำแผนพัฒนารายบุคคล	2	ครั้ง	แผนผล							1			1					2	0.00	

หมายเหตุ :

แบบรายงานผลการดำเนินงานตามแผนการปฏิบัติงาน ประจำปีงบประมาณ พ.ศ. 2564

กองการเจ้าหน้าที่

ข้อมูลตั้งแต่วันที่ 1 ตุลาคม 2563 - 31 ตุลาคม 2563

แบบ M1

รายละเอียดการดำเนินงาน	ปริมาณงาน	หน่วยนับ	แผนผล	เป้าหมายการดำเนินงาน												แผน/ผลสะสม ถึงเดือน ต.ค.63		แผน/ผลสะสม 12 เดือน (ถึงเดือน ก.ย.64)		เหตุผลการดำเนินงานที่ต่ำกว่าแผน
				2563			2564													
				ไตรมาส 1			ไตรมาส 2		ไตรมาส 3		ไตรมาส 4			งาน	%	งาน	%			
				ต.ค.	พ.ย.	ธ.ค.	ม.ค.	ก.พ.	มี.ค.	เม.ย.	พ.ค.	มิ.ย.	ก.ค.	ส.ค.	ก.ย.					
กิจกรรม : สนับสนุนการบริหารจัดการด้านการเกษตร																0.00		0.00		
กิจกรรมย่อย : การบริหารงานบุคคล																0.00		0.00		
1. การดำเนินการด้านวินัย																0.00		0.00		
1.1 การพิจารณาเรื่องรายงานการดำเนินการทางวินัยและตรวจสอบการสอบสวน	36	เรื่อง	แผนผล	3	3	3	3	3	3	3	3	3	3	3	3	3	0.00	36	0.00	
1.2 การพิจารณาเรื่องร้องทุกข์ เรื่องการอุทธรณ์	12	เรื่อง	แผนผล	2		2		2		2			2			2	0.00	12	0.00	
1.3 การดำเนินการสอบสวนข้อเท็จจริง/วินัย	2	เรื่อง	แผนผล				1						1					2	0.00	
1.4 ดำเนินการเรื่องร้องเรียน	6	เรื่อง	แผนผล	1		1		1		1		1		1		1	0.00	6	0.00	
1.5 การจัดทำร่างคำสั่งเกี่ยวกับการบริหารงานบุคคล/ร่างคำสั่งที่ได้รับมอบหมาย	12	คำสั่ง	แผนผล	1	1	1	1	1	1	1	1	1	1	1	1	1	0.00	12	0.00	
1.6 การจัดทำคำชี้แจง/การรวบรวมข้อเท็จจริงในการดำเนินคดีในศาลปกครอง สตง./ปปช./กพค. ฯลฯ	2	เรื่อง	แผนผล			1						1						2	0.00	
2. การพัฒนาระบบงาน และการดำเนินงานตามแผนกลยุทธ์การบริหารทรัพยากรบุคคล																	0.00		0.00	
2.1 จัดทำแผนปฏิบัติการ (Action Plan) ประจำปี ตามแผนกลยุทธ์การบริหาร และพัฒนาทรัพยากรบุคคลของ สป.กษ. พร้อมทั้งติดตามและประเมินผล	4	ครั้ง	แผนผล	1			1			1					1	1	0.00	4	0.00	
2.2 ดำเนินการติดตาม และประเมินผลคำรับรองการปฏิบัติราชการประจำปีของกองการเจ้าหน้าที่ และร่วมดำเนินการตามคำรับรองการปฏิบัติราชการประจำปี ของ สป.กษ.	5	ครั้ง	แผนผล	1			1	1	1						1	1	0.00	5	0.00	
2.3 การดำเนินการจัดการความรู้ประจำปีของกองการเจ้าหน้าที่	5	ครั้ง	แผนผล				1	1	1				1		1			5	0.00	
2.4 สรุปผลและจัดทำรายงานประจำปีของกองการเจ้าหน้าที่	4	ครั้ง	แผนผล	1	1	1	1								1	0.00		4	0.00	

รายละเอียดการดำเนินงาน	ปริมาณงาน	หน่วยนับ	แผนผล	เป้าหมายการดำเนินงาน												แผน/ผลสะสม ถึงเดือน ต.ค.63		แผน/ผลสะสม 12 เดือน (ถึงเดือน ก.ย.64)		เหตุผลการ ดำเนินงานที่ต่ำกว่า กว่าแผน
				2563			2564													
				ไตรมาส 1			ไตรมาส 2		ไตรมาส 3		ไตรมาส 4			งาน	%	งาน	%			
				ต.ค.	พ.ย.	ธ.ค.	ม.ค.	ก.พ.	มี.ค.	เม.ย.	พ.ค.	มิ.ย.	ก.ค.					ส.ค.	ก.ย.	
2.5 ดำเนินการตามมาตรการจัดการกำลังคนภาครัฐ (พ.ศ. 2562-2565) และแนวทางปฏิบัติ	6	ครั้ง	แผน ผล	1	2								1	1	1	1	0.00	6	0.00	
2.6 การจัดทำแผนพัฒนารายบุคคลของกองการเจ้าหน้าที่	3	ครั้ง	แผน ผล					1						1	1			3	0.00	
2.7 กำหนดและทบทวนปรับปรุงกระบวนการงาน	4	ครั้ง	แผน ผล			1			1					1	1			4	0.00	
2.8 การถ่ายทอดแผนสู่การปฏิบัติ ของกองการเจ้าหน้าที่	4	ครั้ง	แผน ผล			1			1					1	1			4	0.00	
2.9 การควบคุมภายใน ของกองการเจ้าหน้าที่	4	ครั้ง	แผน ผล			1			1					1	1			4	0.00	
2.10 การดำเนินการเกี่ยวกับระบบข้าราชการผู้มีผลสัมฤทธิ์สูง (HIPPS)	4	ครั้ง	แผน ผล	1					1					1	1	1	0.00	4	0.00	
2.11 โครงการสัมมนาเชิงปฏิบัติการ การบริหารทรัพยากรบุคคลเชิงรุก	1	ครั้ง	แผน ผล										1					1	0.00	
3. การวางแผนอัตรากำลังของ สป.กษ. และส่วนราชการในสังกัดกระทรวงเกษตรและสหกรณ์																0.00	0.00			
3.1 การปรับปรุงการกำหนดตำแหน่งและการปรับปรุงโครงสร้างการแบ่งงาน ภายในของ สป.กษ. และส่วนราชการในสังกัดกระทรวงเกษตรและสหกรณ์	8	ครั้ง	แผน ผล		1	1	1	1	1	1		1	1	1				8	0.00	
3.2 การกำหนดตำแหน่งประเภทบริหาร ระดับต้น อำนวยการระดับสูง และ ประเภทวิชาการระดับเชี่ยวชาญ/ทรงคุณวุฒิ และกำหนดตำแหน่ง เป็นลักษณะกรอบระดับตำแหน่งในสายงานวิทยาศาสตร์และเทคโนโลยี ของ สป.กษ. และส่วนราชการในสังกัดกระทรวงเกษตรและสหกรณ์	4	ครั้ง	แผน ผล		1					1				1				4	0.00	
3.3 การประเมินผลการปฏิบัติงานเพื่อเลื่อนข้าราชการประเภททั่วไปให้ดำรง ตำแหน่งสูงขึ้น ใน สป.กษ. ตามหนังสือสำนักงาน ก.พ. ที่ นร 1006/ว 34 ลงวันที่ 29 กันยายน 2547	3	ครั้ง	แผน ผล			1				1				1				3	0.00	
3.4 การคัดเลือกและการประเมินบุคคลและผลงานเพื่อเลื่อนข้าราชการ ประเภทวิชาการให้ดำรงตำแหน่งสูงขึ้นใน สป.กษ. ตามหนังสือ สำนักงาน ก.พ. ที่ นร 1006/ว 10 ลงวันที่ 15 กันยายน 2548	6	ครั้ง	แผน ผล	1		1		1		1				1	1	1	0.00	6	0.00	

รายละเอียดการดำเนินงาน	ปริมาณงาน	หน่วยนับ	แผนผล	เป้าหมายการดำเนินงาน												แผน/ผลสะสมถึงเดือน ต.ค.63		แผน/ผลสะสม 12 เดือน (ถึงเดือน ก.ย.64)		เหตุการณ์การดำเนินงานที่ต่ำกว่าแผน
				2563			2564													
				ไตรมาส 1			ไตรมาส 2		ไตรมาส 3		ไตรมาส 4			งาน	%	งาน	%			
				ค.ค.	พ.ย.	ธ.ค.	ม.ค.	ก.พ.	มี.ค.	เม.ย.	พ.ค.	มิ.ย.	ก.ค.					ส.ค.	ก.ย.	
3.5 การประเมินผลงานเพื่อเลื่อนข้าราชการประเภทวิชาการให้ดำรงตำแหน่งสูงขึ้นใน สป.กษ. ตามหนังสือสำนักงาน ก.พ. ที่ นร 1006/ว 10 ลงวันที่ 15 กันยายน 2548	4	ครั้ง	แผนผล	1			1				1				1	0.00	4	0.00		
3.6 พิจารณากลับรองการดำเนินการประเมินบุคคลและผลงาน เพื่อเลื่อนข้าราชการประเภทวิชาการในระดับเชี่ยวชาญและทรงคุณวุฒิ (ระดับ 9 ขช/วช และ 10 ขช/วช เดิม) ให้ดำรงตำแหน่งสูงขึ้น ของ สป.กษ. และ ส่วนราชการในสังกัด กษ. ก่อนเสนอให้ ก.พ. พิจารณาตามหนังสือสำนักงาน ก.พ. ที่ นร 0708.4/ว16 ลงวันที่ 29 กันยายน 2538	40	ตำแหน่ง	แผนผล		3	3	3	3	4	4	4	4	4	4			40	0.00		
4. การสรรหา บรรจุ แต่งตั้ง (16 สำนัก/กอง กษ.จว. 76 จว. 1 สร. และ 14 กรม)																0.00		0.00		
4.1 การสรรหา บรรจุ แต่งตั้งข้าราชการ (โดยการใช้บัญชีอื่น) ในสังกัดสำนักงานปลัดกระทรวงเกษตรและสหกรณ์ และสำนักงานรัฐมนตรี	12	ครั้ง	แผนผล	1	1	1	1	1	1	1	1	1	1	1	1	0.00	12	0.00		
4.2 การดำเนินการสรรหาและเลือกสรรเพื่อจัดจ้าง/ต่อสัญญาจ้าง/ลาออก พนักงานราชการในสังกัด สป.กษ. (เฉพาะส่วนกลาง) และ สร.	10	ครั้ง	แผนผล	1	1	1	1	1	1	1	1	1	1	1	1	0.00	10	0.00		
4.3 ดำเนินการสรรหาและแต่งตั้งข้าราชการให้ดำรงตำแหน่งประเภทบริหารระดับสูง/ด้านอำนวยการระดับสูง ประเภทอำนวยการเฉพาะด้านระดับสูง ในสังกัดกระทรวงฯ	8	ครั้ง	แผนผล	1	1	1	1	1			1		1		1	0.00	8	0.00		
4.4 ดำเนินการสรรหา การแต่งตั้งข้าราชการให้ดำรงตำแหน่งประเภทบริหารระดับต้นในสังกัด กษ.	9	ครั้ง	แผนผล		2	2	2	2	1								9	0.00		
4.5 การคัดเลือกบุคคลให้ได้รับเงินเพิ่มสำหรับตำแหน่งที่มีเหตุพิเศษ ตำแหน่งนิติกร (พ.ต.ก.) ของ สป.กษ.	2	ครั้ง	แผนผล				1				1						2	0.00		
5. งานด้านทะเบียนประวัติและบำเหน็จความชอบ																0.00		0.00		
5.1 งานบำเหน็จความชอบ																0.00		0.00		
1) เงินเดือน	4	ครั้ง	แผนผล	1	1					1	1				1	0.00	4	0.00		
2) เครื่องราชอิสริยาภรณ์																			0.00	
(1) แจงเวียนหน่วยงานที่เกี่ยวข้อง พร้อมให้คำปรึกษา	116	หน่วยงาน	แผนผล			116											116	0.00		
(2) หน่วยงานที่เกี่ยวข้องตรวจสอบข้อมูล ทั้ง ขรก. ลจป. และ พรก.	116	หน่วยงาน	แผนผล				116										116	0.00		

รายละเอียดการดำเนินงาน	ปริมาณงาน	หน่วยนับ	แผนผล	เป้าหมายการดำเนินงาน												แผน/ผลสะสม ถึงเดือน ต.ค.63		แผน/ผลสะสม 12 เดือน (ถึงเดือน ก.ย.64)		เหตุการณ์ ดำเนินงานที่ต่ำกว่า กว่าแผน
				2563			2564													
				ไตรมาส 1			ไตรมาส 2		ไตรมาส 3		ไตรมาส 4			งาน	%	งาน	%			
				ต.ค.	พ.ย.	ธ.ค.	ม.ค.	ก.พ.	มี.ค.	เม.ย.	พ.ค.	มิ.ย.	ก.ค.	ส.ค.	ก.ย.					
(3) กระทรวงดำเนินการตรวจสอบความถูกต้องข้อมูลทั้งหมด	116	หน่วยงาน	แผน ผล						116									116	0.00	
(4) นำเสนอคณะกรรมการ พร้อมส่งสำนักงานเลขาธิการคณะรัฐมนตรี	116	หน่วยงาน	แผน ผล							116								116	0.00	
5.2 งานข้อมูลบุคคล (บรรจุใหม่ แก้ไขข้อมูล โอน ย้าย เลื่อน อื่นๆ)	840	ครั้ง	แผน ผล	70	70	70	70	70	70	70	70	70	70	70	70	0.00	840	0.00		
5.3 การจัดทำบัตรประจำตัวเจ้าหน้าที่รัฐ	120	ครั้ง	แผน ผล	10	10	10	10	10	10	10	10	10	10	10	10	0.00	120	0.00		
5.4 นายทะเบียนบุคลากรภาครัฐ (บรรจุใหม่ บรรจุกลับ รับโอน อื่นๆ)	120	ครั้ง	แผน ผล	10	10	10	10	10	10	10	10	10	10	10	10	0.00	120	0.00		
6. งานด้านสวัสดิการและเจ้าหน้าที่สัมพันธ์																0.00		0.00		
6.1 สวัสดิการส่งเสริมคุณธรรม จริยธรรม																0.00		0.00		
1) โครงการบริจาคโลหิต	4	ครั้ง	แผน ผล	1			1			1			1		1	0.00	4	0.00		
2) โครงการ สป.กษ.ขออาสา	1	ครั้ง	แผน ผล										1				1	0.00		
3) โครงการบรรยายธรรมะใน สป.กษ.	1	ครั้ง	แผน ผล	1											1	0.00	1	0.00		
6.2 สวัสดิการด้านสุขภาพ																0.00		0.00		
1) โครงการตรวจสุขภาพประจำปีและการติดตามผลการตรวจสุขภาพ	3	ครั้ง	แผน ผล		1				1				1				3	0.00		
2) โครงการออกกำลังกายเพื่อสุขภาพ การเดินแอโรบิค	144	ครั้ง	แผน ผล	12	12	12	12	12	12	12	12	12	12	12	12	0.00	144	0.00		
3) การฉีดวัคซีนเข็มที่ 2 ตามฤดูกาล	1	ครั้ง	แผน ผล										1				1	0.00		

รายละเอียดการดำเนินงาน	ปริมาณงาน	หน่วยนับ	แผนผล	เป้าหมายการดำเนินงาน												แผน/ผลสะสม ถึงเดือน ค.ค.63		แผน/ผลสะสม 12 เดือน (ถึงเดือน ก.ย.64)		เหตุผลการดำเนินงานที่ต่ำกว่าแผน
				2563			2564													
				ไตรมาส 1			ไตรมาส 2			ไตรมาส 3			ไตรมาส 4							
				ค.ค.	พ.ย.	ธ.ค.	ม.ค.	ก.พ.	มี.ค.	เม.ย.	พ.ค.	มิ.ย.	ก.ค.	ส.ค.	ก.ย.	งาน	%	งาน	%	
6.3 สวัสดิการสังคม																			0.00	
1) โครงการประกันอุบัติเหตุ ข้าราชการ ลูกจ้าง สป.กษ. ส่วนกลาง ส่วนภูมิภาคทุกคนดำเนินการจัดทำประกันสัญญากับบริษัทประกัน	1	ครั้ง	แผนผล			1												1	0.00	
2) โครงการประกันภัยหมู่ พนักงานขับรถยนต์ สป.กษ. ส่วนกลาง ดำเนินการทำสัญญากับบริษัทประกัน	1	ครั้ง	แผนผล								1							1	0.00	
6.4 สวัสดิการร้านค้า																	0.00		0.00	
1) โครงการตลาดนัด	50	ครั้ง	แผนผล	4	4	4	4	4	4	5	4	4	5	4	4	4	0.00	50	0.00	
6.5 สวัสดิการการส่งเสริมและฝึกอบรมวิชาชีพ																				0.00
1) กิจกรรมหลักสูตรการฝึกอบรมวิชาชีพต่างๆ	1	ครั้ง	แผนผล										1					1	0.00	
6.6 สวัสดิการอื่นๆ																	0.00		0.00	
1) โครงการสินเชื่อต่างๆ (ดำเนินการเกี่ยวกับการจัดทำหนังสือรับรองผ่านสิทธิผู้ซื้อผู้ผ่านธนาคารต่างๆ)	12	ครั้ง	แผนผล	1	1	1	1	1	1	1	1	1	1	1	1	1	0.00	12	0.00	
6.7 ดำเนินการงานเกษียณอายุราชการของกระทรวงเกษตรและสหกรณ์	1	ครั้ง	แผนผล													1		1	0.00	
6.8 ดำเนินการงานเกษียณอายุราชการของ สป.กษ.	1	ครั้ง	แผนผล												1			1	0.00	
6.9 ดำเนินการคัดเลือกข้าราชการพลเรือนดีเด่น สป.กษ.	1	ครั้ง	แผนผล					1										1	0.00	
6.10 ดำเนินการคัดเลือกพนักงานราชการดีเด่น สป.กษ.	1	ครั้ง	แผนผล					1										1	0.00	

หมายเหตุ :

แบบรายงานผลการดำเนินงานตามแผนการปฏิบัติงาน ประจำปีงบประมาณ พ.ศ. 2564

สำนักกฎหมาย

ข้อมูลตั้งแต่วันที่ 1 ตุลาคม 2563 - 31 ตุลาคม 2563

แบบ M1

รายละเอียดการดำเนินงาน	ปริมาณงาน	หน่วยนับ	แผนผล	เป้าหมายการดำเนินงาน												แผน/ผลสะสม ถึงเดือน ต.ค.63		แผน/ผลสะสม 12 เดือน (ถึงเดือน ก.ย.64)		เหตุการณ์ดำเนินงานที่ต่ำกว่าแผน	
				2563			2564														
				ไตรมาส 1			ไตรมาส 2		ไตรมาส 3		ไตรมาส 4			งาน	%	งาน	%				
				ต.ค.	พ.ย.	ธ.ค.	ม.ค.	ก.พ.	มี.ค.	เม.ย.	พ.ค.	มิ.ย.	ก.ค.					ส.ค.	ก.ย.		
กิจกรรม : สนับสนุนการบริหารจัดการด้านการเกษตร																	0.00		0.00		
กิจกรรมย่อย : การอำนวยความสะดวกกฎหมาย																	0.00		0.00		
1. การยกร่างและตรวจร่างกฎหมาย																	0.00		0.00		
1.1 ยกร่างและตรวจร่างกฎหมายแม่บทและอนุบัญญัติที่ออกตามความในกฎหมายแม่บทที่อยู่ในความรับผิดชอบของ กษ. และออกตามความในกฎหมายอื่นๆ	500	เรื่อง	แผนผล	41	41	41	41	42	42	42	42	42	42	42	42	42	41	0.00	500	0.00	
2. การให้คำแนะนำและความเห็นทางกฎหมาย																	0.00		0.00		
2.1 ให้คำแนะนำปรึกษาด้านกฎหมาย และให้ความเห็นทางกฎหมายตอบข้อหารือ ข้อร้องเรียนแก่เจ้าหน้าที่ในสังกัด กษ. หรือหน่วยงานอื่นที่เกี่ยวข้อง	500	เรื่อง	แผนผล	41	41	41	41	42	42	42	42	42	42	42	42	42	41	0.00	500	0.00	
3. การพิจารณาดำเนินการด้านนิติกรรมสัญญา																	0.00		0.00		
3.1 ให้คำแนะนำปรึกษา และพิจารณาให้ความเห็นเกี่ยวกับการดำเนินการขออนุญาต การยกร่าง การตรวจร่าง การแก้ไขการใช้สิทธิตามนิติกรรมสัญญาและข้อตกลงอื่น ๆ	70	เรื่อง	แผนผล	5	5	6	6	6	6	6	6	6	6	6	6	6	5	0.00	70	0.00	
3.2 ให้คำแนะนำปรึกษา และพิจารณาให้ความเห็นเกี่ยวกับการดำเนินการขออนุญาตและขออนุมัติตามกฎหมายที่อยู่ในความรับผิดชอบของ สป.กษ. และ กษ.	90	เรื่อง	แผนผล	7	7	7	7	7	7	8	8	8	8	8	8	8	7	0.00	90	0.00	

รายละเอียดการดำเนินงาน	ปริมาณงาน	หน่วยนับ	แผนผล	เป้าหมายการดำเนินงาน												แผน/ผลสะสม ถึงเดือน ต.ค.63		แผน/ผลสะสม 12 เดือน (ถึงเดือน ก.ย.64)		เหตุผลการดำเนินงานที่ต่ำกว่าแผน
				2563			2564													
				ไตรมาส 1			ไตรมาส 2			ไตรมาส 3			ไตรมาส 4							
				ต.ค.	พ.ย.	ธ.ค.	ม.ค.	ก.พ.	มี.ค.	เม.ย.	พ.ค.	มิ.ย.	ก.ค.	ส.ค.	ก.ย.	งาน	%	งาน	%	
4. การดำเนินคดี																0.00		0.00		
4.1 ร่างหรือพิจารณาคำฟ้อง คำร้อง หรือคำให้การในคดีที่อยู่ในความรับผิดชอบของ สป.กษ. และ กษ. และดำเนินการประสานงานเกี่ยวกับคดีที่อยู่ในความรับผิดชอบของ สป.กษ. และ กษ.	450	เรื่อง	แผนผล	37	37	37	37	37	37	38	38	38	38	38	38	37	0.00	450	0.00	
5. ดำเนินการเกี่ยวกับวิธีปฏิบัติราชการทางปกครอง																0.00		0.00		
5.1 ตรวจสอบ พิจารณา และเสนอความเห็นเกี่ยวกับการปฏิบัติราชการทางปกครองตามกฎหมายต่างๆ	80	เรื่อง	แผนผล	6	6	6	6	7	7	7	7	7	7	7	7	6	0.00	80	0.00	
6. การดำเนินการเกี่ยวกับความรับผิดทางละเมิดของเจ้าหน้าที่																0.00		0.00		
6.1 ตรวจสอบ พิจารณา และเสนอความเห็นเกี่ยวกับความรับผิดทางละเมิดของเจ้าหน้าที่	100	เรื่อง	แผนผล	8	8	8	8	9	9	9	9	8	8	8	8	8	0.00	100	0.00	
7. การปฏิบัติงานร่วมกับหรือสนับสนุนการปฏิบัติงานของหน่วยงานอื่นที่เกี่ยวข้องหรือที่ได้รับมอบหมาย																0.00		0.00		
7.1 ร่วมประชุมชี้แจงและเสนอความเห็นต่อร่างกฎหมายของหน่วยงานอื่นที่เกี่ยวข้องตามที่ได้รับมอบหมาย	120	ครั้ง	แผนผล	10	10	10	10	10	10	10	10	10	10	10	10	10	0.00	120	0.00	
7.2 ร่วมเป็นกรรมการ และเลขานุการของคณะกรรมการหรือคณะทำงานต่างๆ เพื่อพิจารณาประเด็นด้านกฎหมายตามที่ได้รับมอบหมาย	50	ครั้ง	แผนผล	4	4	4	4	4	4	4	4	4	4	5	5	4	0.00	50	0.00	
7.3 ปฏิบัติงานอื่นๆ ตามที่ผู้บังคับบัญชามอบหมาย	100	ครั้ง	แผนผล	8	8	8	8	8	8	8	8	9	9	9	9	8	0.00	100	0.00	

หมายเหตุ :

แบบรายงานผลการดำเนินงานตามแผนการปฏิบัติงาน ประจำปีงบประมาณ พ.ศ. 2564

สำนักตรวจสอบภายใน

ข้อมูลตั้งแต่วันที่ 1 ตุลาคม 2563 - 31 ตุลาคม 2563

แบบ M1

รายละเอียดการดำเนินงาน	ปริมาณงาน	หน่วยนับ	แผนผล	เป้าหมายการดำเนินงาน												แผน/ผลสะสม ถึงเดือน ต.ค.63		แผน/ผลสะสม 12 เดือน (ถึงเดือน ก.ย.64)		เหตุการณ์ดำเนินงานที่ต่ำกว่าแผน
				2563			2564													
				ไตรมาส 1			ไตรมาส 2			ไตรมาส 3			ไตรมาส 4							
				ต.ค.	พ.ย.	ธ.ค.	ม.ค.	ก.พ.	มี.ค.	เม.ย.	พ.ค.	มิ.ย.	ก.ค.	ส.ค.	ก.ย.	งาน	%	งาน	%	
กิจกรรม : สนับสนุนการบริหารจัดการด้านการเกษตร																0.00		0.00		
กิจกรรมย่อย : การตรวจสอบภายใน																0.00		0.00		
1. ตรวจสอบภายใน																0.00		0.00		
1.1 หน่วยรับตรวจ (กอง/สำนัก) ในสังกัดสำนักงานปลัดกระทรวงเกษตรและสหกรณ์																0.00		0.00		
1) ตรวจสอบการเบิกจ่ายเงินสวัสดิการเกี่ยวกับการศึกษาของบุตร (กองคลัง)	1	ครั้ง/ปี	แผนผล	1											1	0.00	1	0.00		
	1	รายงาน	แผนผล			1									0		1	0.00		
2) ตรวจสอบการเบิกจ่ายค่าเบี้ยประชุมและค่าตอบแทนบุคคลหรือคณะกรรมการ (ทุกสำนัก/กอง/ศูนย์/สถาบัน และสำนักงานรัฐมนตรี)	1	ครั้ง/ปี	แผนผล	1											1	0.00	1	0.00		
	1	รายงาน	แผนผล			1									0		1	0.00		
3) ตรวจสอบ และติดตามผลการตรวจสอบการดำเนินงานกองทุนหมุนเวียนเพื่อการกู้ยืมแก่เกษตรกรและผู้ยากจน (สำนักบริหารกองทุนเพื่อช่วยเหลือเกษตรกรและรับเรื่องร้องเรียน)	1	ครั้ง/ปี	แผนผล		1												1	0.00		
	1	รายงาน	แผนผล				1										1	0.00		
4) ตรวจสอบการดำเนินงานกองทุนสงเคราะห์เกษตรกร (กองบริหารงานกองทุนสงเคราะห์เกษตรกร กองคลัง ลงพื้นที่ 1 โครงการ/จังหวัด)	1	ครั้ง/ปี	แผนผล				1										1	0.00		
	1	รายงาน	แผนผล						1								1	0.00		
5) ตรวจสอบการเบิกจ่ายเงินค่าโทรศัพท์เคลื่อนที่ (ทุกสำนัก/กอง/ศูนย์/สถาบัน และสำนักงานรัฐมนตรี)	1	ครั้ง/ปี	แผนผล				1										1	0.00		
	1	รายงาน	แผนผล					1									1	0.00		

รายละเอียดการดำเนินงาน	ปริมาณงาน	หน่วยนับ	แผนผล	เป้าหมายการดำเนินงาน												แผน/ผลสะสม ถึงเดือน ค.ศ.63		แผน/ผลสะสม 12 เดือน (ถึงเดือน ก.ย.64)		เหตุผลการดำเนินงานที่ต่ำกว่าแผน
				2563			2564													
				ไตรมาส 1			ไตรมาส 2			ไตรมาส 3			ไตรมาส 4			งาน	%	งาน	%	
				ค.ค.	พ.ย.	ธ.ค.	ม.ค.	ก.พ.	มี.ค.	เม.ย.	พ.ค.	มิ.ย.	ก.ค.	ส.ค.	ก.ย.					
6 ตรวจสอบงบการเงินกองทุนสวัสดิการเพื่อช่วยเหลือเจ้าหน้าที่กระทรวงเกษตรและสหกรณ์ ใน 5 จังหวัดชายแดนภาคใต้ (กองคลัง)	1	ครั้ง/ปี	แผนผล				1										1	0.00		
	1	รายงาน	แผนผล					1									1	0.00		
7) ตรวจสอบการเบิกจ่ายเงินโครงการเพื่อแก้ไขปัญหา เยียวยา และฟื้นฟูเศรษฐกิจและสังคมที่ได้รับผลกระทบจากสถานการณ์การระบาดของโรคติดเชื้อไวรัสโคโรนา 2019 (โครงการ 1 ตำบล 1 ฤกษ์ใหม่) (สำนักงานเกษตรและสหกรณ์จังหวัด 2 จังหวัด)	2	ครั้ง/ปี	แผนผล							2							2	0.00		
	2	รายงาน	แผนผล								2						2	0.00		
8) ตรวจสอบงบเดือนและใบสำคัญคู่จ่าย สำนักงานที่บริการเกษตรกรต่างประเทศ (สำนักงานที่บริการเกษตรกรต่างประเทศ)	1	ครั้ง/ปี	แผนผล							1							1	0.00		
	1	รายงาน	แผนผล									1					1	0.00		
9) ตรวจสอบการปฏิบัติงานโครงการอันเนื่องมาจากพระราชดำริ (กองประสานงานโครงการพระราชดำริ)	1	ครั้ง/ปี	แผนผล									1					1	0.00		
	1	รายงาน	แผนผล										1				1	0.00		
10) ตรวจสอบค่าใช้จ่ายในการเดินทางไปราชการในราชอาณาจักร (ทุกสำนัก/กอง/ศูนย์/สถาบัน และสำนักงานรัฐมนตรี)	1	ครั้ง/ปี	แผนผล									1					1	0.00		
	1	รายงาน	แผนผล										1				1	0.00		
1.2 หน่วยรับตรวจที่เป็นส่วนราชการในสังกัดกระทรวงเกษตรและสหกรณ์																			0.00	
1) การตรวจสอบโครงการป้องกันและแก้ไขปัญหาการทำประมงผิดกฎหมายของกรมประมง (ตรวจสอบส่วนกลางและพื้นที่ จำนวน 2 จังหวัด)	4	ครั้ง/ปี	แผนผล		1	1	2										4	0.00		
	1	รายงาน	แผนผล					1									1	0.00		
2) การตรวจสอบโครงการโครงการสร้างความเข้มแข็งกลุ่มการผลิตด้านการเกษตร (กป. กสก. กข. พต. มม. สปก.) (ตรวจสอบส่วนกลาง และพื้นที่ จำนวน 3 จังหวัด)	5	ครั้ง/ปี	แผนผล						1	2	2						5	0.00		
	1	รายงาน	แผนผล									1					1	0.00		

รายละเอียดการดำเนินงาน	ปริมาณงาน	หน่วยนับ	แผนผล	เป้าหมายการดำเนินงาน												แผน/ผลสะสม ถึงเดือน ต.ค.63		แผน/ผลสะสม 12 เดือน (ถึงเดือน ก.ย.64)		เหตุผลการดำเนินงานที่ต่ำกว่าแผน
				2563			2564													
				ไตรมาส 1			ไตรมาส 2			ไตรมาส 3			ไตรมาส 4							
				ต.ค.	พ.ย.	ธ.ค.	ม.ค.	ก.พ.	มี.ค.	เม.ย.	พ.ค.	มิ.ย.	ก.ค.	ส.ค.	ก.ย.	งาน	%	งาน	%	
3) การตรวจสอบโครงการวิจัยและพัฒนาข้าว (กรมการข้าว) (ตรวจสอบส่วนกลางและพื้นที่ จำนวน 2 จังหวัด)	4	ครั้ง/ปี	แผนผล										2	2			4	0.00		
	1	รายงาน	แผนผล												1		1	0.00		
4) การตรวจสอบโครงการพัฒนาและส่งเสริมการผลิตสินค้าเกษตร (พด. วก. กสก. กข. ปศ. ตส.) (ตรวจสอบส่วนกลางและพื้นที่ 3 จังหวัด)	5	ครั้ง/ปี	แผนผล		2	1	2										5	0.00		
	1	รายงาน	แผนผล					1									1	0.00		
5) การตรวจสอบโครงการเพิ่มประสิทธิภาพการใช้ประโยชน์ที่ดินในพื้นที่ดินมีปัญหา (กรมพัฒนาที่ดิน) (ตรวจสอบส่วนกลาง และพื้นที่ 2 จังหวัด)	4	ครั้ง/ปี	แผนผล						2	2							4	0.00		
	1	รายงาน	แผนผล								1						1	0.00		
6) การตรวจสอบโครงการยกระดับคุณภาพมาตรฐานสินค้าเกษตร (กรมส่งเสริมการเกษตร) (ตรวจสอบส่วนกลาง และพื้นที่ 2 จังหวัด)	4	ครั้ง/ปี	แผนผล								1	2	1				4	0.00		
	1	รายงาน	แผนผล											1			1	0.00		
7) กิจกรรมการให้คำปรึกษากับหน่วยรับตรวจในสังกัด สป.กษ. และกระทรวงเกษตรและสหกรณ์	1	ครั้ง	แผนผล												1		1	0.00		
2. กิจกรรมการสนับสนุนการปฏิบัติงานของคณะกรรมการตรวจสอบและประเมินผลประจำกระทรวงเกษตรและสหกรณ์																0.00	0.00			
2.1 ประชุมคณะกรรมการตรวจสอบและประเมินผลประจำกระทรวงเกษตรและสหกรณ์	10	ครั้ง/ปี	แผนผล	1	1	1	1	1	1	1	1		1	1	1	1	0	10	0.00	
2.2 พื้นที่ติดตาม ตรวจสอบ และประเมินผลโครงการ ของ ค.ต.ป.ประจำกระทรวงเกษตรและสหกรณ์	3	ครั้ง/ปี	แผนผล				1			1	1							3	0.00	
2.3 รายงานผลการตรวจสอบและประเมินผลภาคราชการ ประจำปีงบประมาณ พ.ศ. 2563 และรายงานผลการตรวจสอบและประเมินผลภาคราชการ ประจำปีงบประมาณ พ.ศ. 2564 (ตามแนวทางผลการตรวจสอบและประเมินผลภาคราชการประจำปีงบประมาณ พ.ศ.2563 และ พ.ศ.2564)	2	ครั้ง/ปี	แผนผล		1								1				2	0.00		
	2	รายงาน	แผนผล		1								1				2	0.00		

รายละเอียดการดำเนินงาน	ปริมาณงาน	หน่วยนับ	แผนผล	เป้าหมายการดำเนินงาน												แผน/ผลสะสม ถึงเดือน ต.ค.63		แผน/ผลสะสม 12 เดือน (ถึงเดือน ก.ย.64)		เหตุผลการดำเนินงานที่ต่ำกว่าแผน
				2563			2564													
				ไตรมาส 1			ไตรมาส 2			ไตรมาส 3			ไตรมาส 4							
				ต.ค.	พ.ย.	ธ.ค.	ม.ค.	ก.พ.	มี.ค.	เม.ย.	พ.ค.	มิ.ย.	ก.ค.	ส.ค.	ก.ย.	งาน	%	งาน	%	
2.4 รายงานความก้าวหน้าตามมติคณะรัฐมนตรี เมื่อวันที่ 13 สิงหาคม 2563	4	ครั้ง/ปี	แผนผล			1				1					1			4	0.00	
	4	รายงาน	แผนผล			1				1					1			4	0.00	
3. กิจกรรมการพัฒนาคุณภาพงานตรวจสอบภายใน ของกระทรวงเกษตรและสหกรณ์																	0.00		0.00	
3.1 จัดประชุมคณะกรรมการพัฒนาคุณภาพการปฏิบัติงานตรวจสอบภายในของกระทรวงเกษตรและสหกรณ์และผู้ตรวจสอบภายในกระทรวงเกษตรและสหกรณ์ จัดอบรม/สัมมนา/ศึกษาดูงาน ให้กับผู้ตรวจสอบภายในกระทรวงเกษตรและสหกรณ์	2	ครั้ง/ปี	แผนผล	1		1										1	0.00	2	0.00	
4. กิจกรรมอื่น ๆ (งานที่ได้รับมอบหมาย)																	0.00		0.00	
4.1 สอบทานและจัดทำรายงานการสอบทานการประเมินผลการควบคุมภายในของผู้ตรวจสอบภายใน (แบบ ปค.6) (ทุกสำนัก/กอง/ศูนย์/สถาบัน และสำนักงานรัฐมนตรี)	1	ครั้ง/ปี	แผนผล	1												1	0.00	1	0.00	
	1	รายงาน	แผนผล			1												1	0.00	
4.2 สอบทานและจัดทำรายงานการทานการประเมินผลการควบคุมภายในของผู้ตรวจสอบภายใน (แบบ ปค.6) (ทุกหน่วยงานในสังกัดกระทรวงเกษตรและสหกรณ์)	1	ครั้ง/ปี	แผนผล			1												1	0.00	
	1	รายงาน	แผนผล						1									1	0.00	
4.3 ตรวจสอบการดำเนินงานตามมาตรการและแนวทางการใช้สาธารณูปโภคของ สป.กษ.	1	ครั้ง/ปี	แผนผล											1				1	0.00	
	1	รายงาน	แผนผล												1			1	0.00	
4.4 ตรวจสอบการเงินของการดำเนินงานกิจสงเคราะห์ สป.กษ.	2	ครั้ง/ปี	แผนผล	1			1									1	0.00	2	0.00	
	2	รายงาน	แผนผล			1			1									2	0.00	
4.5 ตรวจสอบบัญชีรับรองงบการเงินของกองทุนสวัสดิการ สป.กษ	1	ครั้ง/ปี	แผนผล							1								1	0.00	
	1	รายงาน	แผนผล								1							1	0.00	

รายละเอียดการดำเนินงาน	ปริมาณงาน	หน่วยนับ	แผนผล	เป้าหมายการดำเนินงาน												แผน/ผลสะสม ถึงเดือน ค.ศ.63		แผน/ผลสะสม 12 เดือน (ถึงเดือน ก.ย.64)		เหตุผลการดำเนินงานที่ต่ำกว่าแผน
				2563			2564													
				ไตรมาส 1			ไตรมาส 2			ไตรมาส 3			ไตรมาส 4							
				ค.ค.	พ.ย.	ธ.ค.	ม.ค.	ก.พ.	มี.ค.	เม.ย.	พ.ค.	มิ.ย.	ก.ค.	ส.ค.	ก.ย.	งาน	%	งาน	%	
4.6 การจัดทำแผนการตรวจสอบประจำปีงบประมาณ พ.ศ. 2564	1	ครั้ง/ปี	แผนผล												1			1	0.00	
	1	แผน	แผนผล												1			1	0.00	

แบบรายงานผลการดำเนินงานตามแผนการปฏิบัติงาน ประจำปีงบประมาณ พ.ศ. 2564

สำนักพัฒนาระบบบริหาร

ข้อมูลตั้งแต่วันที่ 1 ตุลาคม 2563 - 31 ตุลาคม 2563

แบบ M1

รายละเอียดการดำเนินงาน	ปริมาณงาน	หน่วยนับ	แผนผล	เป้าหมายการดำเนินงาน												แผน/ผลสะสม ถึงเดือน ต.ค.63		แผน/ผลสะสม 12 เดือน (ถึงเดือน ก.ย.64)		เหตุการณ์ ดำเนินงานที่ต่ำกว่า กว่าแผน
				2563			2564													
				ไตรมาส 1			ไตรมาส 2		ไตรมาส 3		ไตรมาส 4			งาน	%	งาน	%			
				ต.ค.	พ.ย.	ธ.ค.	ม.ค.	ก.พ.	มี.ค.	เม.ย.	พ.ค.	มิ.ย.	ก.ค.					ส.ค.	ก.ย.	
กิจกรรม : สนับสนุนการบริหารจัดการด้านการเกษตร																0.00		0.00		
กิจกรรมย่อย : การพัฒนาระบบราชการ																0.00		0.00		
1. โครงสร้างและระบบสอดคล้องกับบทบาท/ภารกิจ																-		-		
1.1 ดำเนินการเกี่ยวกับโครงสร้างกระทรวงเกษตรและสหกรณ์	6	ครั้ง	แผน ผล	1		1	1			1				1		1	0.00	6	0.00	
1.2 การดำเนินการเกี่ยวกับโครงสร้างสำนักงานปลัดกระทรวงเกษตรและสหกรณ์ การทบทวนบทบาท ภารกิจ โครงสร้าง อำนาจหน้าที่ของสำนักงานปลัดกระทรวงเกษตรและสหกรณ์	5	ครั้ง	แผน ผล	1	1	1	1	1							1		0.00	5	0.00	
1.3 ดำเนินการเกี่ยวกับโครงสร้างของหน่วยงานในภูมิภาคของสำนักงานปลัดกระทรวงเกษตรและสหกรณ์	5	ครั้ง	แผน ผล			1				1								4	0.00	
1.4 กิจกรรมสนับสนุนการดำเนินงาน ปยป. และ คตป.	12	ครั้ง	แผน ผล	1	1	1	1	1	1	1	1	1	1	1	1	1	0.00	12	0.00	
2. มีนวัตกรรม/เครื่องมือด้านการพัฒนาระบบราชการที่เหมาะสม																			0.00	
2.1 การผลักดันการพัฒนาคุณภาพการบริหารจัดการภาครัฐ	8	ครั้ง	แผน ผล			1	1	1		2	1				2			8	0.00	
2.2 การเสริมสร้างวัฒนธรรมองค์การ	4	ครั้ง	แผน ผล						1	1				1	1			4	0.00	
2.3 นโยบายการกำกับดูแลองค์การที่ดี	6	ครั้ง	แผน ผล				1	1	1	1					2			6	0.00	

รายละเอียดการดำเนินงาน	ปริมาณงาน	หน่วยนับ	แผนผล	เป้าหมายการดำเนินงาน												แผน/ผลสะสมถึงเดือน ต.ค.63		แผน/ผลสะสม 12 เดือน (ถึงเดือน ก.ย.64)		เหตุผลการดำเนินงานที่ต่ำกว่าแผน
				2563			2564													
				ไตรมาส 1			ไตรมาส 2			ไตรมาส 3			ไตรมาส 4							
				ต.ค.	พ.ย.	ธ.ค.	ม.ค.	ก.พ.	มี.ค.	เม.ย.	พ.ค.	มิ.ย.	ก.ค.	ส.ค.	ก.ย.	งาน	%	งาน	%	
2.4 รายงานการควบคุมภายใน	9	ครั้ง	แผนผล		2			2	1	1	1	1			1			9	0.00	
3. การวัดผลการปฏิบัติราชการเป็นระบบ																	0.00		0.00	
3.1 จัดทำตัวชี้วัดและรายงานผลตามมาตรา 44 ระดับกระทรวง	6	ครั้ง	แผนผล	2	3								1			2	0.00	6	0.00	
3.2 จัดทำตัวชี้วัดและรายงานผลตามมาตรา 44 ระดับกรม	4	ครั้ง	แผนผล	2	1								1			2	0.00	4	0.00	
3.3 จัดทำตัวชี้วัดและรายงานผลตามมาตรา 44 ระดับ สป.กษ.	6	ครั้ง	แผนผล	3	2								1			3	0.00	6	0.00	
3.4 จัดทำคำรับรองและรายงานผลการปฏิบัติราชการระดับ สำนัก/กอง	14	ครั้ง	แผนผล	2	1	4	1	1	1	1		1	1		1	2	0.00	14	0.00	

หมายเหตุ :

แบบรายงานผลการดำเนินงานตามแผนการปฏิบัติงาน ประจำปีงบประมาณ พ.ศ. 2564

สำนักแผนงานและโครงการพิเศษ

ข้อมูลตั้งแต่วันที่ 1 ตุลาคม 2563 - 31 ตุลาคม 2563

แบบ M1

รายละเอียดการดำเนินงาน	ปริมาณงาน	หน่วยนับ	แผนผล	เป้าหมายการดำเนินงาน												แผน/ผลสะสมถึงเดือน ต.ค.63		แผน/ผลสะสม 12 เดือน (ถึงเดือน ก.ย.64)		เหตุผลการดำเนินงานที่ต่ำกว่าแผน
				2563				2564								งาน	%	งาน	%	
				ไตรมาส 1			ไตรมาส 2		ไตรมาส 3			ไตรมาส 4								
				ต.ค.	พ.ย.	ธ.ค.	ม.ค.	ก.พ.	มี.ค.	เม.ย.	พ.ค.	มิ.ย.	ก.ค.	ส.ค.	ก.ย.					
																0.00		0.00		
กิจกรรม : สนับสนุนการบริหารจัดการด้านการเกษตร																0.00		0.00		
กิจกรรมย่อยที่ 1 : การบริหาร แผนงาน/โครงการ ของ สป.กษ.																0.00		0.00		
1. การจัดทำแผนปฏิบัติการของ สป.กษ.																		0.00		
1.1 การจัดทำแผนปฏิบัติการของสำนักงานปลัดกระทรวงเกษตรและสหกรณ์ ประจำปี พ.ศ. 2565	1	ฉบับ	แผนผล		1													1	0.00	
2. การจัดทำแผนการดำเนินงาน ของ สป.กษ.																0.00		0.00		
2.1 การจัดทำแผนการดำเนินงานของ สป.กษ. ตามงบประมาณรายจ่ายประจำปีงบประมาณ พ.ศ. 2563 ไปพลางก่อน																0.00		0.00		
1) แผนการใช้จ่ายงบประมาณประจำปีงบประมาณ พ.ศ. 2563 ไปพลางก่อน ของ สป.กษ.	1	เรื่อง	แผนผล	1											1	0.00	-	1	0.00	
2.2 การจัดทำแผนการดำเนินงานของ สป.กษ. ประจำปีงบประมาณ พ.ศ. 2564																			0.00	
1) แผนการปฏิบัติงานและการใช้จ่ายงบประมาณประจำปีงบประมาณ พ.ศ. 2564 ของ สป.กษ. (แผน สงป.)	1	เรื่อง	แผนผล			1												1	0.00	
2) แผนการดำเนินงานค่าใช้จ่ายในการเดินทางไปราชการต่างประเทศชั่วคราว ประจำปีงบประมาณ พ.ศ. 2564 ของ สป.กษ.	1	เรื่อง	แผนผล			1												1	0.00	
3) แผนการปฏิบัติงานประจำปีงบประมาณ พ.ศ. 2564 ของ สป.กษ.	1	เรื่อง	แผนผล			1												1	0.00	
4) คำอธิบายตัวชี้วัด ของ สป.กษ. ภายใต้แผนการปฏิบัติงานและการใช้จ่ายงบประมาณ ประจำปีงบประมาณ พ.ศ. 2564	1	เรื่อง	แผนผล		1													1	0.00	
5) รายงานผลการประเมินการรับรู้วิสัยทัศน์และยุทธศาสตร์ ของ สป.กษ. ประจำปีงบประมาณ พ.ศ. 2564	1	เรื่อง	แผนผล											1				1	0.00	

รายละเอียดการดำเนินงาน	ปริมาณงาน	หน่วยนับ	แผนผล	เป้าหมายการดำเนินงาน												แผน/ผลสะสมถึงเดือน ต.ค.63		แผน/ผลสะสม 12 เดือน (ถึงเดือน ก.ย.64)		เหตุผลการดำเนินงานที่ต่ำกว่าแผน
				2563			2564									งาน	%	งาน	%	
				ไตรมาส 1			ไตรมาส 2			ไตรมาส 3			ไตรมาส 4							
				ต.ค.	พ.ย.	ธ.ค.	ม.ค.	ก.พ.	มี.ค.	เม.ย.	พ.ค.	มิ.ย.	ก.ค.	ส.ค.	ก.ย.					
3. การจัดทำงบประมาณของ สป.กษ.																		0.00		
3.1 ค่าของงบประมาณประจำปี 2565																		0.00		
1) จัดทำข้อมูลกรอบวงเงินงบประมาณเบื้องต้น (preceiling)	1	ครั้ง	แผนผล							1								1	0.00	
2) ทบทวนเป้าหมายการให้บริการ ผลผลิต กิจกรรม และตัวชี้วัดความสำเร็จ ปี 2564 ของ สป.กษ. เพื่อเตรียมการเสนอของบประมาณ ปี 2565	1	ครั้ง	แผนผล							1								1	0.00	
3) จัดทำเอกสารค่าของบประมาณประจำปี 2565 ในภาพรวมของ สป.กษ.	1	เล่ม	แผนผล							1								1	0.00	
3.2 รายงานประกอบการชี้แจง และสาระสำคัญของงบประมาณ																			0.00	
1) สาระสำคัญของงบประมาณ วาระ 1 (งบประมาณปี 2565)	1	เล่ม	แผนผล									1						1	0.00	
2) เอกสารประกอบการชี้แจงต่อคณะกรรมการ/คณะอนุกรรมการ (งบประมาณปี 2565)	2	เล่ม	แผนผล									2						2	0.00	
3) สาระสำคัญของงบประมาณ วาระ 2 - 3 (งบประมาณปี 2565)	1	เล่ม	แผนผล											1				1	0.00	
3.3 จัดสรรงบประมาณรายจ่ายประจำปีงบประมาณ พ.ศ. 2565	1	เล่ม	แผนผล												1			1	0.00	
4. การดำเนินงานขับเคลื่อนยุทธศาสตร์ชาติ แผนแม่บทภายใต้ยุทธศาสตร์ชาติ และแผนการปฏิรูปประเทศ																			0.00	
4.1 สนับสนุนการดำเนินงานตามแผนแม่บทภายใต้ยุทธศาสตร์ชาติ และแผนการปฏิรูปประเทศ ที่เกี่ยวข้อง	2	ครั้ง	แผนผล							1								2	0.00	
4.2 รายงานผลการดำเนินงานตามแผนแม่บทภายใต้ยุทธศาสตร์ชาติ และแผนการปฏิรูปประเทศ ที่เกี่ยวข้อง	3	ครั้ง	แผนผล				1				1			1				3	0.00	
5. การติดตามและประเมินผลการดำเนินงาน ของ สป.กษ.																		0.00	0.00	
5.1 การติดตามและประเมินผลการดำเนินงาน ของ สป.กษ.																		0.00	0.00	
1) จัดทำกรอบติดตามและประเมินผลการดำเนินงานของ สป.กษ. ปีงบประมาณ 2564	1	ครั้ง	แผนผล		1													1	0.00	

รายละเอียดการดำเนินงาน	ปริมาณงาน	หน่วยนับ	แผนผล	เป้าหมายการดำเนินงาน												แผน/ผลสะสมถึงเดือน ต.ค.63		แผน/ผลสะสม 12 เดือน (ถึงเดือน ก.ย.64)		เหตุผลการดำเนินงานที่ต่ำกว่าแผน
				2563			2564									งาน	%	งาน	%	
				ไตรมาส 1			ไตรมาส 2			ไตรมาส 3			ไตรมาส 4							
				ต.ค.	พ.ย.	ธ.ค.	ม.ค.	ก.พ.	มี.ค.	เม.ย.	พ.ค.	มิ.ย.	ก.ค.	ส.ค.	ก.ย.					
2) การจัดทำและปรับปรุงฐานข้อมูลสำคัญของ สป.กษ. ให้เป็นปัจจุบัน (การเบิกจ่ายงบประมาณ ของ สป.กษ.)	12	ครั้ง	แผนผล	1	1	1	1	1	1	1	1	1	1	1	1	1	0.00	12	0.00	
3) รายงานผลการดำเนินงานของ สป.กษ. (11 เรื่อง)																	0.00		0.00	
(1) รายงานผลการดำเนินงานตามตัวชี้วัดที่สำคัญของ สป.กษ.	1	ครั้ง	แผนผล												1			1	0.00	
(2) รายงานผลการปฏิบัติงานและผลการใช้จ่ายเงินงบประมาณของ สป.กษ. (สำนัก/กอง) M1	10	ครั้ง	แผนผล	1			1	1	1	1	1	1	1	1	1	1	0.00	10	0.00	
(3) รายงานผลการปฏิบัติงานและผลการใช้จ่ายเงินงบประมาณของ สป.กษ. (สำนัก/กอง) M2	10	ครั้ง	แผนผล	1			1	1	1	1	1	1	1	1	1	1	0.00	10	0.00	
(4) รายงานผลการปฏิบัติงานและผลการใช้จ่ายเงินงบประมาณของ สป.กษ. (กษ.จว.) M1	10	ครั้ง	แผนผล	1			1	1	1	1	1	1	1	1	1	1	0.00	10	0.00	
(5) รายงานผลการปฏิบัติงานและผลการใช้จ่ายเงินงบประมาณของ สป.กษ. (กษ.จว.) M2	10	ครั้ง	แผนผล	1			1	1	1	1	1	1	1	1	1	1	0.00	10	0.00	
(6) รายงานผลการปฏิบัติงานและผลการใช้จ่ายเงินงบประมาณของ สป.กษ. ตามแบบ สงป.	10	ครั้ง	แผนผล	1			1	1	1	1	1	1	1	1	1	1	0.00	10	0.00	
(7) รายงานผลการดำเนินงานตามนโยบายรัฐบาล	12	ครั้ง	แผนผล	1	1	1	1	1	1	1	1	1	1	1	1	1	0.00	12	0.00	
(8) รายงานผลการเบิกจ่ายรายสัปดาห์	47	ครั้ง	แผนผล		4	4	5	4	4	5	4	4	5	4	4			47	0.00	
(9) รายงานประจำปี 2563 ของ สป.กษ.	1	ครั้ง	แผนผล			1												1	0.00	
(10) รายงานสำรวจความพึงพอใจ สผง.	1	ครั้ง	แผนผล											1				1	0.00	
(11) รายงานผลการดำเนินงานของ สผง. ในส่วนที่เกี่ยวข้อง (ผลการดำเนินงานตามตัวชี้วัด สำนัก/กอง)	2	ครั้ง	แผนผล						1					1				2	0.00	

รายละเอียดการดำเนินงาน	ปริมาณงาน	หน่วยนับ	แผนผล	เป้าหมายการดำเนินงาน												แผน/ผลสะสมถึงเดือน ต.ค.63		แผน/ผลสะสม 12 เดือน (ถึงเดือน ก.ย.64)		เหตุการณ์ดำเนินงานที่ต่ำกว่าแผน
				2563				2564								งาน	%	งาน	%	
				ไตรมาส 1			ไตรมาส 2			ไตรมาส 3			ไตรมาส 4							
				ต.ค.	พ.ย.	ธ.ค.	ม.ค.	ก.พ.	มี.ค.	เม.ย.	พ.ค.	มิ.ย.	ก.ค.	ส.ค.	ก.ย.					
5.2 ทำหน้าที่/สนับสนุน ผอ.สผ. ฝ่ายเลขานุการคณะกรรมการ																0.00		0.00		
1) คณะกรรมการติดตามการใช้จ่ายเงินของ สป.กษ.	10	ครั้ง	แผนผล			1	1	1	1	1	1	1	1	1	1			10	0.00	
2) คณะกรรมการบริหารการขับเคลื่อนงานนโยบายสำคัญและการแก้ไขปัญหาคณะกร	10	ครั้ง	แผนผล			1	1	1	1	1	1	1	1	1	1			10	0.00	
3) คณะกรรมการกำกับและติดตามประเมินผลการขับเคลื่อนนโยบายของ ค.ร.ม. ในส่วนที่เกี่ยวข้องกับกระทรวงเกษตรและสหกรณ์ (กกก.)	12	ครั้ง	แผนผล	1	1	1	1	1	1	1	1	1	1	1	1	1	0.00	12	0.00	
4) คณะอนุกรรมการขับเคลื่อนเกษตรกรรมยั่งยืน	12	ครั้ง	แผนผล	1	1	1	1	1	1	1	1	1	1	1	1	1	0.00	12	0.00	
กิจกรรมย่อยที่ 2 : อำนวยความสะดวกด้านการป้องกันและแก้ไขปัญหาภัยพิบัติด้านการเกษตร																0.00		0.00		
1. การรายงานด้านการป้องกันและแก้ไขปัญหาภัยพิบัติด้านการเกษตร																0.00		0.00		
1.1 จัดทำรายงานสถานการณ์ภัยพิบัติด้านการเกษตรประจำวัน	240	ฉบับ	แผนผล	20	20	20	20	20	20	20	20	20	20	20	20	20	0.00	240	0.00	
1.2 จัดทำการคาดหมายสถานการณ์และแจ้งเตือนภัย แจ้งเกษตรกรและสหกรณ์จังหวัด	240	ฉบับ	แผนผล	20	20	20	20	20	20	20	20	20	20	20	20	20	0.00	240	0.00	
1.3 สรุปและประมวลผลการดำเนินงานของศูนย์ติดตามและแก้ไขปัญหาภัยพิบัติด้านการเกษตรจังหวัด เสนอผู้บริหาร กษ.	12	ฉบับ	แผนผล	1	1	1	1	1	1	1	1	1	1	1	1	1	0.00	12	0.00	
1.4 จัดทำสรุปผลการให้ความช่วยเหลือผู้ประสบภัยพิบัติด้านการเกษตร เสนอผู้บริหาร กษ.	12	ฉบับ	แผนผล	1	1	1	1	1	1	1	1	1	1	1	1	1	0.00	12	0.00	
1.5 จัดทำรายงานสถานการณ์ศัตรูพืชระบาด	48	ฉบับ	แผนผล	4	4	4	4	4	4	4	4	4	4	4	4	4	0.00	48	0.00	
1.6 จัดทำรายงานสถานการณ์ไฟฟ้าและหมอกควัน	100	ฉบับ	แผนผล				20	20	20	20								100	0.00	
2. การจัดทำแผนป้องกันและบรรเทาสาธารณภัยด้านการเกษตร																			0.00	
2.1 จัดทำแผนป้องกันและบรรเทาสาธารณภัยด้านการเกษตร กระทรวงเกษตรและสหกรณ์ (อุทกภัย/ภัยแล้ง) ปี 2564	2	แผน	แผนผล		1									1				2	0.00	

รายละเอียดการดำเนินงาน	ปริมาณงาน	หน่วยนับ	แผนผล	เป้าหมายการดำเนินงาน												แผน/ผลสะสมถึงเดือน ต.ค.63		แผน/ผลสะสม 12 เดือน (ถึงเดือน ก.ย.64)		เหตุผลการดำเนินงานที่ต่ำกว่าแผน	
				2563			2564									งาน	%	งาน	%		
				ไตรมาส 1			ไตรมาส 2			ไตรมาส 3			ไตรมาส 4								
				ต.ค.	พ.ย.	ธ.ค.	ม.ค.	ก.พ.	มี.ค.	เม.ย.	พ.ค.	มิ.ย.	ก.ค.	ส.ค.	ก.ย.						
2.2 รวบรวมแผนป้องกันและบรรเทาสาธารณภัยด้านการเกษตร (ภัยแล้ง) ระดับจังหวัด ปี 2564	76	จังหวัด	แผนผล			76												76	0.00		
2.3 รวบรวมแผนป้องกันและบรรเทาสาธารณภัยด้านการเกษตร (อุทกภัย) ระดับจังหวัด ปี 2564	76	จังหวัด	แผนผล										76					76	0.00		
3. การเสนอขอความช่วยเหลือเกษตรกรผู้ประสบภัยพิบัติด้านการเกษตร																		0.00	0.00		
3.1 การขอขยายวงเงินโครงการและอนุมัติใช้เงินโครงการเพื่อช่วยเหลือผู้ประสบภัย	120	ฉบับ	แผนผล	10	10	10	10	10	10	10	10	10	10	10	10	10	10	0.00	120	0.00	
3.2 การชดใช้คืนเงินโครงการ	36	ฉบับ	แผนผล	3	3	3	3	3	3	3	3	3	3	3	3	3	3	0.00	36	0.00	
4. ขับเคลื่อนการดำเนินการตามแผนเตรียมความพร้อมด้านอาหารกระทรวงเกษตรและสหกรณ์ ตามแผนหมึกกำลังและทรัพยากรเพื่อการป้องกันประเทศ																			0.00		
4.1 ปรับปรุงฐานข้อมูลแผนเตรียมความพร้อมด้านอาหาร กระทรวงเกษตรและสหกรณ์	1	แผน	แผนผล								1							1	0.00		
4.2 รวบรวมแผนเตรียมความพร้อมด้านอาหาร จังหวัด (ปรับปรุงฐานข้อมูล)	76	จังหวัด	แผนผล						76									76	0.00		
4.3 อำนวยความสะดวกสนับสนุนการฝึกกระดมสรรพกำลังเพื่อการทหาร ปี 2564	6	ครั้ง	แผนผล		1		1					2	1	1				6	0.00		
5. งานอื่นๆ ที่ได้รับมอบหมาย																		0.00	0.00		
5.1 ประชุมคณะกรรมการ/คณะอนุกรรมการ/คณะทำงานที่เกี่ยวข้องกับภัยพิบัติด้านการเกษตร	4	ครั้ง	แผนผล			1			1		1			1				4	0.00		
5.2 เข้าร่วมและเสนอแนะเชิงนโยบายภายใต้การประชุมคณะกรรมการ/คณะอนุกรรมการ/คณะทำงานต่างๆ ที่เกี่ยวข้องกับภัยพิบัติตามที่ได้รับมอบหมาย	3	ครั้ง	แผนผล				1				1			1				3	0.00		
5.3 สรุปเสนอผู้บริหารเพื่อทราบ/พิจารณา/สั่งการ เรื่องสถานการณ์และการแก้ไขปัญหาภัยพิบัติด้านการเกษตร	24	ฉบับ	แผนผล	2	2	2	2	2	2	2	2	2	2	2	2	2	2	0.00	24	0.00	
5.4 ตอบข้อหารือ /กระทู้ /ร้องเรียน ที่เกี่ยวข้องกับภัยพิบัติด้านการเกษตร	24	ฉบับ	แผนผล	2	2	2	2	2	2	2	2	2	2	2	2	2	2	0.00	24	0.00	

รายละเอียดการดำเนินงาน	ปริมาณงาน	หน่วยนับ	แผนผล	เป้าหมายการดำเนินงาน													แผน/ผลสะสมถึงเดือน ต.ค.63		แผน/ผลสะสม 12 เดือน (ถึงเดือน ก.ย.64)		เหตุผลการดำเนินงานที่ต่ำกว่าแผน	
				2563			2564															
				ไตรมาส 1			ไตรมาส 2			ไตรมาส 3			ไตรมาส 4				งาน	%	งาน	%		
				ต.ค.	พ.ย.	ธ.ค.	ม.ค.	ก.พ.	มี.ค.	เม.ย.	พ.ค.	มิ.ย.	ก.ค.	ส.ค.	ก.ย.							
5.5 รายงานผลการดำเนินงานตามแผนปฏิบัติราชการฯ ของกลุ่มป้องกันและแก้ไขปัญหาภัยธรรมชาติ	12	ครั้ง	แผนผล	1	1	1	1	1	1	1	1	1	1	1	1	1	1	0.00	12	0.00		
5.6 รายงานผลตัวชี้วัดการปฏิบัติราชการตามคำรับรอง ของกลุ่มป้องกันและแก้ไขปัญหาภัยธรรมชาติ	4	ครั้ง	แผนผล			1				1						1			4	0.00		
กิจกรรมย่อยที่ 3 : ประสานและอำนวยความสะดวกงานโครงการพิเศษ																				0.00		
1. ประสาน อำนวยความสะดวกโครงการตามนโยบายและโครงการพิเศษ																					0.00	
1.1 งานด้านสังคม (สตรี/ผู้สูงอายุ/คนพิการ/สถาบันครอบครัว)																					0.00	
1) เข้าร่วมประชุมคณะกรรมการ/คณะอนุกรรมการ/คณะทำงานที่เกี่ยวข้อง และสรุปเสนอผู้บริหาร	2	ครั้ง	แผนผล							1						1			2	0.00		
2) รวบรวม วิเคราะห์ ประมวล และจัดทำรายงานผลการดำเนินงานตามแผนยุทธศาสตร์/แผนปฏิบัติการ ภาพรวมกระทรวง	2	ครั้ง	แผนผล							1						1			2	0.00		
1.2 งานด้านแรงงาน (แรงงานเด็ก/แรงงานนอกระบบ/ผู้สูงอายุ)																					0.00	
1) เข้าร่วมประชุมคณะกรรมการ/คณะอนุกรรมการ/คณะทำงานที่เกี่ยวข้อง และสรุปเสนอผู้บริหาร	2	ครั้ง	แผนผล							1						1			2	0.00		
2) รวบรวม วิเคราะห์ ประมวล และจัดทำรายงานผลการดำเนินงานตามแผนยุทธศาสตร์/แผนปฏิบัติการ ภาพรวมกระทรวง	2	ครั้ง	แผนผล							1						1			2	0.00		
1.3 งานด้านกระบวนการยุติธรรม (แผนสิทธิมนุษยชนแห่งชาติ ฉบับที่ 4 (พ.ศ. 2562 - 2565) และ แผนปฏิบัติการระดับชาติว่าด้วยธุรกิจกับสิทธิมนุษยชน ระยะที่ 1 (พ.ศ. 2562 - 2565)																					0.00	
1) เข้าร่วมประชุมคณะกรรมการ/คณะอนุกรรมการ/คณะทำงานที่เกี่ยวข้อง และสรุปเสนอผู้บริหาร	2	ครั้ง	แผนผล							1						1			2	0.00		
2) รวบรวม วิเคราะห์ ประมวล และจัดทำรายงานผลการดำเนินงานตามแผนยุทธศาสตร์/แผนปฏิบัติการ ภาพรวมกระทรวง	2	ครั้ง	แผนผล							1						1			2	0.00		
1.4 การขับเคลื่อนโครงการพิเศษและโครงการสำคัญของกระทรวงที่ได้รับมอบหมาย จัดประชุมคณะกรรมการ/คณะทำงาน เพื่อขับเคลื่อนแผนงาน/โครงการ	2	ครั้ง	แผนผล							1						1			2	0.00		
1.5 งานด้านความมั่นคง (แผนยุทธศาสตร์ชาติด้านความมั่นคง)																					0.00	
1) เข้าร่วมประชุมคณะกรรมการ/คณะอนุกรรมการ/คณะทำงานที่เกี่ยวข้อง และสรุปเสนอผู้บริหาร	4	ครั้ง	แผนผล			1				1						1			4	0.00		

รายละเอียดการดำเนินงาน	ปริมาณงาน	หน่วยนับ	แผนผล	เป้าหมายการดำเนินงาน												แผน/ผลสะสมถึงเดือน ต.ค.63		แผน/ผลสะสม 12 เดือน (ถึงเดือน ก.ย.64)		เหตุผลการดำเนินงานที่ต่ำกว่าแผน
				2563			2564													
				ไตรมาส 1			ไตรมาส 2			ไตรมาส 3			ไตรมาส 4							
				ต.ค.	พ.ย.	ธ.ค.	ม.ค.	ก.พ.	มี.ค.	เม.ย.	พ.ค.	มิ.ย.	ก.ค.	ส.ค.	ก.ย.	งาน	%	งาน	%	
2) รวบรวม วิเคราะห์ ประมวล และจัดทำรายงานผลการดำเนินงาน ในส่วนของ สป.กษ. และภาพรวมกระทรวง	4	ครั้ง	แผน ผล			1				1					1			4	0.00	
2. การขับเคลื่อนงาน/นโยบายสำคัญของกระทรวงเกษตรและสหกรณ์																				
2.1 พะเยาโมเดล																				
1) อำนวยการจัดประชุมฯ/จัดกิจกรรมฯ /จัดทำคำสั่งฯ/เชิญประชุมฯ/ ประสานงาน/สรุปประชุม	2	ครั้ง	แผน ผล			1									1			2	0.00	
2) ติดตามผลการดำเนินงานฯ เสนอผู้บริหาร กษ.	2	ครั้ง	แผน ผล				1								1			2	0.00	
2.2 โครงการปลูกเพื่อป(ล)อด " Green City by MOAC"																				
1) อำนวยการจัดประชุมฯ/จัดกิจกรรมฯ /จัดทำคำสั่งฯ/เชิญประชุมฯ/ ประสานงาน/สรุปประชุม	2	ครั้ง	แผน ผล			1									1			2	0.00	
2) ติดตามผลการดำเนินงานฯ เสนอผู้บริหาร กษ.	2	ครั้ง	แผน ผล				1								1			2	0.00	
2.3 เกษตรผลิต พาณิชย์ตลาด																				
1) อำนวยการจัดประชุมฯ/จัดกิจกรรมฯ /จัดทำคำสั่งฯ/เชิญประชุมฯ/ ประสานงาน/สรุปประชุม	2	ครั้ง	แผน ผล			1									1			2	0.00	
2) ติดตามผลการดำเนินงานฯ เสนอผู้บริหาร กษ.	2	ครั้ง	แผน ผล				1								1			2	0.00	
2.4 โครงการขับเคลื่อนงานเร่งด่วนของผู้บริหาร กษ. (หมอนยางพารา/การผลิต จำหน่ายปุ๋ยสั่งตัด เครื่องจักรทางการเกษตร เพื่อช่วยเหลือเกษตรกร/แก้ไขปัญหา PM 2.5 จากการเผาอ้อย)																				
1) อำนวยการจัดประชุมฯ/จัดกิจกรรมฯ /จัดทำคำสั่งฯ/เชิญประชุมฯ/ ประสานงาน/สรุปประชุม	2	ครั้ง	แผน ผล			1									1			2	0.00	
2) ติดตามผลการดำเนินงานฯ เสนอผู้บริหาร กษ.	2	ครั้ง	แผน ผล				1								1			2	0.00	

รายละเอียดการดำเนินงาน	ปริมาณงาน	หน่วยนับ	แผนผล	เป้าหมายการดำเนินงาน												แผน/ผลสะสมถึงเดือน ต.ค.63		แผน/ผลสะสม 12 เดือน (ถึงเดือน ก.ย.64)		เหตุผลการดำเนินงานที่ต่ำกว่าแผน
				2563			2564									งาน	%	งาน	%	
				ไตรมาส 1			ไตรมาส 2			ไตรมาส 3			ไตรมาส 4							
				ต.ค.	พ.ย.	ธ.ค.	ม.ค.	ก.พ.	มี.ค.	เม.ย.	พ.ค.	มิ.ย.	ก.ค.	ส.ค.	ก.ย.					
3. การอำนวยความสะดวก/สนับสนุนขับเคลื่อนงาน/นโยบายสำคัญของกระทรวงเกษตรและสหกรณ์																		0.00		
3.1 การท่องเที่ยวเชิงเกษตร																			0.00	
1) เข้าร่วมประชุมคณะกรรมการ/คณะทำงานฯ ประสานงานและติดตามหน่วยงานที่เกี่ยวข้อง	3	ครั้ง	แผนผล				1				1						1	3	0.00	
2) จัดทำสรุปการประชุมเสนอผู้บริหาร	3	ครั้ง	แผนผล					1			1						1	3	0.00	
3.2 คณะทำงานโครงการพัฒนาระบบโลจิสติกส์เกษตรชุมชน																			0.00	
1) เข้าร่วมประชุมคณะกรรมการ/คณะทำงานฯ ประสานงานและติดตามหน่วยงานที่เกี่ยวข้อง	2	ครั้ง	แผนผล			1											1	2	0.00	
2) จัดทำสรุปการประชุมเสนอผู้บริหาร	2	ครั้ง	แผนผล				1										1	2	0.00	
3.3 ตลาดพืชมัธยม																			0.00	
1) เข้าร่วมประชุมคณะกรรมการ/คณะทำงานฯ ประสานงานและติดตามหน่วยงานที่เกี่ยวข้อง	2	ครั้ง	แผนผล			1								1				2	0.00	
2) จัดทำสรุปการประชุมเสนอผู้บริหาร	2	ครั้ง	แผนผล				1										1	2	0.00	
3.4 สินค้าเกษตรออนไลน์																			0.00	
1) เข้าร่วมประชุมคณะกรรมการ/คณะทำงานฯ ประสานงานและติดตามหน่วยงานที่เกี่ยวข้อง/จัดทำสรุปการประชุม	2	ครั้ง	แผนผล		1									1				2	0.00	
3.5 ความร่วมมือระหว่างกระทรวง กษ. สภาอุตสาหกรรม สภาหอการค้า																			0.00	
1) เข้าร่วมประชุมคณะกรรมการ/คณะทำงานฯ ประสานงานและติดตามหน่วยงานที่เกี่ยวข้อง	4	ครั้ง	แผนผล		1			1						1			1	4	0.00	
2) จัดทำสรุปการประชุมเสนอผู้บริหาร	4	ครั้ง	แผนผล		1			1						1			1	4	0.00	

รายละเอียดการดำเนินงาน	ปริมาณงาน	หน่วยนับ	แผนผล	เป้าหมายการดำเนินงาน												แผน/ผลสะสมถึงเดือน ต.ค.63		แผน/ผลสะสม 12 เดือน (ถึงเดือน ก.ย.64)		เหตุผลการดำเนินงานที่ต่ำกว่าแผน
				2563			2564									งาน	%	งาน	%	
				ไตรมาส 1			ไตรมาส 2			ไตรมาส 3			ไตรมาส 4							
				ต.ค.	พ.ย.	ธ.ค.	ม.ค.	ก.พ.	มี.ค.	เม.ย.	พ.ค.	มิ.ย.	ก.ค.	ส.ค.	ก.ย.					
กิจกรรมย่อยที่ 4 : อำนวยความสะดวกและประสานสำนักงานเกษตรและสหกรณ์จังหวัด																				
1. ระบบแผนงานและงบประมาณ																				
1.1	1	เรื่อง	แผนผล	1												1	0.00	1	0.00	
1.2	1	ครั้ง	แผนผล	1												1	0.00	1	0.00	
1.3	1	ครั้ง	แผนผล	1												1	0.00	1	0.00	
1.4	1	ครั้ง	แผนผล	1												1	0.00	1	0.00	
2. การติดตามและรายงานผล																				
2.1	1	ครั้ง	แผนผล				1											1	0.00	
2.2	4	ครั้ง	แผนผล	1			1			1			1			1	0.00	4	0.00	
2.3	76	จังหวัด	แผนผล												76			76	0.00	
3. ข้อมูลด้านการเกษตรและสหกรณ์ของจังหวัด																				
3.1	10	ครั้ง	แผนผล			1	1	1	1	1	1	1	1	1				10	0.00	
3.2	10	ครั้ง	แผนผล			1	1	1	1	1	1	1	1	1				10	0.00	
3.3	1	ครั้ง	แผนผล											1				1	0.00	

รายละเอียดการดำเนินงาน	ปริมาณงาน	หน่วยนับ	แผนผล	เป้าหมายการดำเนินงาน												แผน/ผลสะสมถึงเดือน ต.ค.63		แผน/ผลสะสม 12 เดือน (ถึงเดือน ก.ย.64)		เหตุการณ์ดำเนินงานที่ต่ำกว่าแผน	
				2563			2564														
				ไตรมาส 1			ไตรมาส 2			ไตรมาส 3			ไตรมาส 4								
				ต.ค.	พ.ย.	ธ.ค.	ม.ค.	ก.พ.	มี.ค.	เม.ย.	พ.ค.	มิ.ย.	ก.ค.	ส.ค.	ก.ย.	งาน	%	งาน	%		
4. ประชุมคณะอนุกรรมการพัฒนาการเกษตรและสหกรณ์ระดับจังหวัด																		0.00			
4.1 ทบทวนคู่มือการปฏิบัติงาน อ.พ.ก. ปี 2564	1	รายงาน	แผนผล											1				1	0.00		
4.2 ติดตาม/ตรวจสอบรายงานการประชุมและสรุปผลการประชุม อ.พ.ก. ของ สนง.กษ.จว. 76 จว.																		0.00			
4.2.1 ติดตามและรวบรวมรายงานการจัดส่งรายงานการจัดประชุมของ สนง.กษ.จว. ตามแผนการปฏิบัติงาน ฯ	1	ครั้ง	แผนผล								1							1	0.00		
4.2.2 ประมวลสรุปผลการประชุม อ.พ.ก. ของ สนง.กษ.จว. 76 จว. รายงานผู้บริหารและหน่วยงานที่เกี่ยวข้อง	1	ครั้ง	แผนผล								1							1	0.00		
5. การอำนวยความสะดวกโครงการการสนับสนุนการปฏิบัติตามนโยบายสำคัญ																		0.00			
5.1 ทบทวนคู่มือการปฏิบัติงานโครงการสนับสนุนการปฏิบัติงานตามนโยบายสำคัญ	1	รายงาน	แผนผล											1				1	0.00		
5.2 ติดตามและรายงานผลโครงการสนับสนุนการปฏิบัติงานตามนโยบายสำคัญ รอบ 6 เดือน และ 12 เดือน	6	ครั้ง	แผนผล	1		1		1		1		1		1				6	0.00		
5.3 จัดทำรายงานสรุปผลโครงการสนับสนุนการปฏิบัติงานตามนโยบายสำคัญ รอบ 12 เดือน เสนอผู้บริหาร กษ. ทราบ	6	ครั้ง	แผนผล	1		1		1		1		1		1				6	0.00		
6. ติดตามข้อมูลพื้นฐานของจังหวัดเพื่อสนับสนุนการตรวจราชการและการประชุม ครม.																	0.00		0.00		
6.1 ติดตามข้อมูลพื้นฐานของจังหวัดเพื่อสนับสนุนการตรวจราชการและการประชุม ครม. (ทุกเดือน)	12	ครั้ง	แผนผล	1	1	1	1	1	1	1	1	1	1	1	1	1	1	1	0.00	12	0.00
7. การสื่อสารถ่ายทอดนโยบายสำคัญสู่การปฏิบัติ (ส่วนกลางและส่วนภูมิภาค)																		0.00			
7.1 จัดประชุมชี้แจงและติดตามงานฯ สป.กษ. (ส่วนกลาง)	4	ครั้ง	แผนผล				1				1			1		1		4	0.00		
7.2 จัดประชุมชี้แจงและติดตามงานฯ สป.กษ. (ส่วนภูมิภาค)	1	ครั้ง	แผนผล												1			1	0.00		

รายละเอียดการดำเนินงาน	ปริมาณงาน	หน่วยนับ	แผนผล	เป้าหมายการดำเนินงาน												แผน/ผลสะสม ถึงเดือน ต.ค.63		แผน/ผลสะสม 12 เดือน (ถึงเดือน ก.ย.64)		เหตุผลการ ดำเนินงานที่ต่ำกว่าแผน
				2563			2564													
				ไตรมาส 1			ไตรมาส 2			ไตรมาส 3			ไตรมาส 4							
				ต.ค.	พ.ย.	ธ.ค.	ม.ค.	ก.พ.	มี.ค.	เม.ย.	พ.ค.	มิ.ย.	ก.ค.	ส.ค.	ก.ย.	งาน	%	งาน	%	
กิจกรรม : การพัฒนาการเกษตรในพื้นที่ชายแดนภาคใต้																		0.00		
กิจกรรมย่อย : การพัฒนาการเกษตรในพื้นที่ชายแดนภาคใต้																		0.00		
1. กิจกรรมการสร้างเครือข่ายอาสาสมัครเกษตรและสหกรณ์ ระดับตำบล (เป้าหมาย 289 ตำบล อาสาสมัครเกษตรและสหกรณ์ 289 ราย)																		0.00		
1.1 จัดอบรม/ให้ความรู้แก่อาสาสมัครเกษตรและสหกรณ์ฯ	1	ครั้ง	แผน ผล			1												1	0.00	
1.2 จัดประชุม/สัมมนา เครือข่ายอาสาสมัครเกษตรและสหกรณ์ฯ	1	ครั้ง	แผน ผล				1											1	0.00	
2. กิจกรรมการสร้างและพัฒนาเกษตรกรรุ่นใหม่ (Young Smart Farmer) (เป้าหมาย 520 ราย ประกอบด้วย รุ่น 1 ปี 2562 จำนวน 200 ราย รุ่น 2 ปี 2563 จำนวน 200 ราย และรุ่น 3 ปี 2564 จำนวน 120 ราย)																			0.00	
2.1 จัดการอบรม/ให้ความรู้แก่เกษตรกรรุ่นใหม่	1	ครั้ง	แผน ผล							1								1	0.00	
2.2 จัดสัมมนาติดตาม ประเมินผล และสำรวจ/จัดเก็บข้อมูลรายได้เกษตรกรรุ่นใหม่	1	ครั้ง	แผน ผล									1						1	0.00	
2.3 จัดประชุม/สัมมนา เพื่อสรุปผลการดำเนินงาน	1	ครั้ง	แผน ผล											1				1	0.00	
3. กิจกรรมติดตามผลการดำเนินงานโครงการแก้ไขปัญหาคความยากจนในพื้นที่จังหวัดชายแดนภาคใต้ (เกษตรกรผู้ยากจนที่เข้าร่วมโครงการฯ 2,328 ราย)																			0.00	
3.1 จัดประชุม/หารือร่วมกับ สنج.กษ.จชต. เพื่อกำหนดกรอบ/แนวทาง และแบบฟอร์มการจัดเก็บข้อมูล	1	ครั้ง	แผน ผล			1												1	0.00	
3.2 ประมวลผลสรุปผลการดำเนินงาน และการจัดทำฐานข้อมูล (รายบุคคล) ที่เข้าร่วมโครงการฯ เสนอผู้บริหาร	1	ครั้ง	แผน ผล												1			1	0.00	
4. การขับเคลื่อนตามแผนปฏิบัติการการแก้ไขปัญหและพัฒนาจังหวัดชายแดนภาคใต้																			0.00	
4.1 จัดประชุมคณะกรรมการระดับกระทรวง เพื่อกำหนดกรอบ/แนวทาง การดำเนินงานขับเคลื่อน/ติดตามความก้าวหน้าและสรุปผลการดำเนินงานภาพรวมของกระทรวง	1	ครั้ง	แผน ผล			1												1	0.00	

รายละเอียดการดำเนินงาน	ปริมาณงาน	หน่วยนับ	แผนผล	เป้าหมายการดำเนินงาน												แผน/ผลสะสมถึงเดือน ต.ค.63		แผน/ผลสะสม 12 เดือน (ถึงเดือน ก.ย.64)		เหตุผลการดำเนินงานที่ต่ำกว่าแผน
				2563			2564													
				ไตรมาส 1			ไตรมาส 2			ไตรมาส 3			ไตรมาส 4							
				ต.ค.	พ.ย.	ธ.ค.	ม.ค.	ก.พ.	มี.ค.	เม.ย.	พ.ค.	มิ.ย.	ก.ค.	ส.ค.	ก.ย.	งาน	%	งาน	%	
4.2 จัดประชุมหน่วยงานในสังกัดกระทรวงเกษตรและสหกรณ์ และ สนง.กษ.จชต. เพื่อขับเคลื่อนและติดตามความคืบหน้าการดำเนินกิจกรรมตามแผนที่กำหนด รวมทั้งทบทวนกระบวนการดำเนินงาน ปัญหา/อุปสรรค และแนวทางแก้ไข	2	ครั้ง	แผนผล							1								2	0.00	
4.3 เข้าร่วมการประชุมหารือที่จัดโดยหน่วยงานภายนอก เช่น สมช., ศอ.บต. กอ.รมน. เป็นต้น	2	ครั้ง	แผนผล							1								2	0.00	

หมายเหตุ :

แบบรายงานผลการดำเนินงานตามแผนการปฏิบัติงาน ประจำปีงบประมาณ พ.ศ. 2564

สำนักตรวจราชการ

ข้อมูลตั้งแต่วันที่ 1 ตุลาคม 2563 - 31 ตุลาคม 2563

แบบ M1

รายละเอียดการดำเนินงาน	ปริมาณงาน	หน่วยนับ	แผนผล	เป้าหมายการดำเนินงาน												แผน/ผลสะสมถึงเดือน ธ.ค.63		แผน/ผลสะสม 12 เดือน (ถึงเดือน ก.ย.64)		เหตุผลการดำเนินงานที่ต่ำกว่าแผน
				2563			2564													
				ไตรมาส 1			ไตรมาส 2		ไตรมาส 3		ไตรมาส 4									
				ต.ค.	พ.ย.	ธ.ค.	ม.ค.	ก.พ.	มี.ค.	เม.ย.	พ.ค.	มิ.ย.	ก.ค.	ส.ค.	ก.ย.	งาน	%	งาน	%	
กิจกรรม : สนับสนุนการบริหารจัดการด้านการเกษตร																	0.00		0.00	
กิจกรรมย่อย : การสนับสนุนการตรวจราชการของกระทรวงเกษตรและสหกรณ์																	0.00		0.00	
1. การอำนวยความสะดวกเพื่อสนับสนุนการตรวจราชการของกระทรวงเกษตรและสหกรณ์																	0.00		0.00	
1.1 จัดทำแผนการตรวจราชการประจำปีงบประมาณ พ.ศ. 2564	1	ครั้ง	แผน ผล			1										1	0.00	1	0.00	
1.2 รายงานผลการตรวจราชการและการขับเคลื่อนโครงการต่าง ๆ ตามนโยบายกระทรวงเกษตรและสหกรณ์	156	ครั้ง	แผน ผล				12	21	27	12	12	12	21	27	12			156	0.00	
1.3 สรุปผลการตรวจราชการของผู้ตรวจราชการกระทรวงเกษตรและสหกรณ์ เสนอผู้บริหารกระทรวงเกษตรและสหกรณ์	2	ครั้ง	แผน ผล								1				1			2	0.00	
1.4 รวบรวมข้อสังเกต/ข้อเสนอแนะ จากการตรวจราชการตามแผนการตรวจราชการประจำปีงบประมาณ พ.ศ. 2564	2	ครั้ง	แผน ผล								1				1			2	0.00	
1.5 รายงานโครงการตามแผนการตรวจราชการ ประจำปีงบประมาณ พ.ศ. 2564 ผ่านระบบรายงานผลการตรวจราชการ (MOAC Inspector)	2	ครั้ง	แผน ผล								1				1			2	0.00	
1.6 การตรวจราชการแบบบูรณาการ ร่วมกับผู้ตรวจราชการสำนักนายกรัฐมนตรี และผู้ตรวจราชการกระทรวงต่าง ๆ	24	ครั้ง	แผน ผล							12					12			24	0.00	
1.7 รายงานการประชุมตรวจติดตามความก้าวหน้าผลการดำเนินงานการตรวจราชการ และการขับเคลื่อนแบบบูรณาการในพื้นที่ตามนโยบายกระทรวงเกษตรและสหกรณ์	154	ครั้ง	แผน ผล							77					77			154	0.00	
1.8 การเผยแพร่ข้อมูลข่าวสารเกี่ยวกับการตรวจราชการ และการปฏิบัติงานของผู้ตรวจราชการกระทรวงเกษตรและสหกรณ์	180	ครั้ง	แผน ผล				20	20	25	15	15	20	20	25	20			180	0.00	

แบบรายงานผลการดำเนินงานตามแผนการปฏิบัติงาน ประจำปีงบประมาณ พ.ศ. 2564

สำนักการเกษตรต่างประเทศ

ข้อมูลตั้งแต่วันที่ 1 ตุลาคม 2563 - 31 ตุลาคม 2563

แบบ M1

รายละเอียดการดำเนินงาน	ปริมาณงาน	หน่วยนับ	แผนผล	เป้าหมายการดำเนินงาน												แผน/ผลสะสมถึงเดือน ต.ค.63		แผน/ผลสะสม 12 เดือน (ถึงเดือน ก.ย.64)		เหตุผลการดำเนินงานที่ต่ำกว่าแผน
				2563			2564													
				ไตรมาส 1			ไตรมาส 2		ไตรมาส 3		ไตรมาส 4			งาน	%	งาน	%			
				ต.ค.	พ.ย.	ธ.ค.	ม.ค.	ก.พ.	มี.ค.	เม.ย.	พ.ค.	มิ.ย.	ก.ค.	ส.ค.	ก.ย.					
กิจกรรม : สนับสนุนการบริหารจัดการด้านการเกษตร																	0.00		0.00	
กิจกรรมย่อย : พัฒนาความร่วมมือและขยายการดำเนินงานด้านการเกษตรต่างประเทศ																	0.00		0.00	
1. การจัดทำแผนงานด้านการเกษตรต่างประเทศ																	0.00		0.00	
1.1 การจัดทำแผนการใช้จ่ายงบประมาณของ สกต. ประจำปีงบประมาณ พ.ศ. 2564	1	แผน	แผนผล	1												1	0.00	1	0.00	
1.2 การจัดทำแผนการดำเนินงานของ สกต. ประจำปีงบประมาณ พ.ศ. 2564	1	แผน	แผนผล	1												1	0.00	1	0.00	
1.3 ทบทวนแผนงานด้านการเกษตรต่างประเทศ	2	แผน	แผนผล							1			1					2	0.00	
2. ทำหน้าที่สำนักงานเลขาธิการคณะกรรมการประสานงานกับองค์การอาหารและเกษตรแห่งสหประชาชาติ																				0.00
2.1 จัดการประชุมคณะกรรมการประสานงานกับองค์การอาหารและเกษตรแห่งสหประชาชาติ	3	ครั้ง	แผนผล		1					1				1				3	0.00	
2.2 จัดการประชุมคณะอนุกรรมการรุดทางภาคเกษตรโลก	2	ครั้ง	แผนผล		1					1								2	0.00	
2.3 การจัดงานวันอาหารโลก	1	ครั้ง	แผนผล				1											1	0.00	
3. ติดตาม ประเมินผลการปฏิบัติงานและการใช้จ่ายงบประมาณของสำนักงานที่ปรึกษาการเกษตรต่างประเทศ 11 แห่ง 8 ประเทศ	12	ครั้ง	แผนผล	1	1	1	1	1	1	1	1	1	1	1	1	1	0.00	12	0.00	
4. การประชุมหารือกับผู้แทนจากต่างประเทศที่มาเยือนกระทรวงเกษตรฯ/ เยี่ยมคารวะ	18	ครั้ง	แผนผล				2	2	2	2	2	2	2	2	2			18	0.00	

รายละเอียดการดำเนินงาน	ปริมาณงาน	หน่วยนับ	แผนผล	เป้าหมายการดำเนินงาน												แผน/ผลสะสมถึงเดือน ต.ค.63		แผน/ผลสะสม 12 เดือน (ถึงเดือน ก.ย.64)		เหตุผลการดำเนินงานที่ต่ำกว่าแผน
				2563			2564													
				ไตรมาส 1			ไตรมาส 2			ไตรมาส 3			ไตรมาส 4							
				ต.ค.	พ.ย.	ธ.ค.	ม.ค.	ก.พ.	มี.ค.	เม.ย.	พ.ค.	มิ.ย.	ก.ค.	ส.ค.	ก.ย.	งาน	%	งาน	%	
5. การเป็นผู้แทนของกระทรวงเกษตรและสหกรณ์ในการเข้าร่วมประชุมในเวทีนานาชาติ																0.00		0.00		
5.1 การประชุมกรอบความร่วมมือด้านพหุภาคี	27	ครั้ง	แผนผล		2			2	2	2	2	5	6	4	2			27	0.00	
5.2 การประชุมกรอบความร่วมมือด้านพหุภาคี	6	ครั้ง	แผนผล	2										1	3	2	0.00	6	0.00	
5.3 การประชุมความร่วมมือด้านองค์การระหว่างประเทศ	3	ครั้ง	แผนผล								1		1		1			3	0.00	
6. ศึกษา วิเคราะห์ และรวบรวมสถานการณ์ด้านการเกษตรต่างประเทศและความตกลงความร่วมมือด้านการเกษตรกับประเทศต่างๆ	4	ครั้ง	แผนผล			1			1		1				1			4	0.00	

หมายเหตุ :

แบบรายงานผลการดำเนินงานตามแผนการปฏิบัติงาน ประจำปีงบประมาณ พ.ศ. 2564

สำนักงานที่ปรึกษาการเกษตรต่างประเทศ

ข้อมูลตั้งแต่วันที่ 1 ตุลาคม 2563 - 31 ตุลาคม 2563

แบบ M1

รายละเอียดการดำเนินงาน	ปริมาณงาน	หน่วยนับ	แผนผล	เป้าหมายการดำเนินงาน												แผน/ผลสะสมถึงเดือน ต.ค.63		แผน/ผลสะสม 12 เดือน (ถึงเดือน ก.ย.64)		เหตุผลการดำเนินงานที่ต่ำกว่าแผน
				2563			2564				งาน	%	งาน	%						
				ไตรมาส 1			ไตรมาส 2		ไตรมาส 3						ไตรมาส 4					
				ต.ค.	พ.ย.	ธ.ค.	ม.ค.	ก.พ.	มี.ค.	เม.ย.					พ.ค.	มิ.ย.	ก.ค.	ส.ค.	ก.ย.	
กิจกรรม : สนับสนุนการบริหารจัดการด้านการเกษตร																	0.00		0.00	
กิจกรรมย่อย : ดำเนินภารกิจด้านการเกษตรต่างประเทศ																	0.00		0.00	
1. การจัดทำแผนงานด้านการเกษตรต่างประเทศ																	0.00		0.00	
1.1 การจัดทำแผนการใช้จ่ายงบประมาณของ สปช. ประจำปีงบประมาณ พ.ศ. 2564	1	แผน	แผนผล	1												1	0.00	1	0.00	
1.2 การจัดทำแผนการดำเนินงานของ สปช. ประจำปีงบประมาณ พ.ศ. 2564	1	แผน	แผนผล	1												1	0.00	1	0.00	
1.3 ทบทวนแผนงานด้านการเกษตรต่างประเทศ	1	แผน	แผนผล							1								1	0.00	
2. ศึกษา วิเคราะห์ ติดตาม และรายงานข้อมูลเกี่ยวกับนโยบาย มาตรการ และภาวะความเคลื่อนไหวด้านการเกษตรต่างประเทศ	353	เรื่อง	แผนผล	27	28	28	29	29	29	32	30	31	32	30	28	27	0.00	353	0.00	
3. เป็นผู้แทนกระทรวงในการประชุมเจรจาหรือกับภาครัฐและเอกชนของประเทศคู่ภาคี	136	ครั้ง	แผนผล	9	11	10	12	11	13	10	13	11	13	11	12	9	0.00	136	0.00	
4. เป็นผู้แทนประเทศไทยเข้าร่วมประชุมเจรจา ประสานงานและกำหนดท่าทีของประเทศไทยกับองค์กรหรือหน่วยงานระหว่างประเทศ	104	ครั้ง	แผนผล	10	10	8	8	8	8	8	8	10	10	8	8	10	0.00	104	0.00	
5. การดำเนินโครงการส่งเสริมและผลักดันภารกิจด้านการเกษตรต่างประเทศ	15	โครงการ	แผนผล		2	3	1	2	1	2			2	2				15	0.00	
6. เผยแพร่ประชาสัมพันธ์ข้อมูลเกี่ยวกับนโยบาย มาตรการ และข่าวสารด้านการเกษตร	300	เรื่อง	แผนผล	25	25	25	25	25	25	25	25	25	25	25	25	25	0.00	300	0.00	
7. การประสานงานกับหน่วยงานภาครัฐและเอกชนเพื่อสนับสนุนการผลักดัน การขยายตลาด การแก้ไขปัญหาสินค้าเกษตร การแลกเปลี่ยนการศึกษาดูงาน การเสริมสร้างความสัมพันธ์ และความร่วมมือด้านการเกษตร	250	เรื่อง	แผนผล	20	22	20	22	20	22	20	22	20	22	19	21	20	0.00	250	0.00	

แบบรายงานผลการดำเนินงานตามแผนการปฏิบัติงาน ประจำปีงบประมาณ พ.ศ. 2564

กองนโยบายเทคโนโลยีเพื่อการเกษตรและเกษตรกรรมยั่งยืน

ข้อมูลตั้งแต่วันที่ 1 ตุลาคม 2563 - 31 ตุลาคม 2563

แบบ M1

รายละเอียดการดำเนินงาน	ปริมาณงาน	หน่วยนับ	แผนผล	เป้าหมายการดำเนินงาน												แผน/ผลสะสมถึงเดือน ต.ค.63		แผน/ผลสะสม 12 เดือน (ถึงเดือน ก.ย.64)		เหตุผลการดำเนินงานที่ต่ำกว่าแผน
				2563			2564													
				ไตรมาส 1			ไตรมาส 2			ไตรมาส 3			ไตรมาส 4							
				ต.ค.	พ.ย.	ธ.ค.	ม.ค.	ก.พ.	มี.ค.	เม.ย.	พ.ค.	มิ.ย.	ก.ค.	ส.ค.	ก.ย.	งาน	%	งาน	%	
																0.00		0.00		
กิจกรรม : ส่งเสริมการเรียนรู้การทำเกษตรกรรมยั่งยืน																0.00		0.00		
กิจกรรมย่อย : การพัฒนาเกษตรกรตามแนวทางปรัชญาเศรษฐกิจพอเพียง																0.00		0.00		
1. โครงการพัฒนาศูนย์เครือข่ายปราชญ์ชาวบ้าน																0.00		0.00		
1.1 อบรมเกษตรกรทั่วไป																		0.00		
1) คัดเลือกศูนย์เครือข่ายปราชญ์ชาวบ้านเข้าร่วมโครงการตามเกณฑ์ที่กำหนด	70	ศูนย์	แผนผล		35	35											70	0.00		
2) จัดสรรงบประมาณผ่านสำนักงานเกษตรและสหกรณ์จังหวัดให้ศูนย์เครือข่ายปราชญ์ชาวบ้านใช้จัดฝึกอบรม	50	จังหวัด	แผนผล		25	25											50	0.00		
3) ศูนย์เครือข่ายปราชญ์ชาวบ้านจัดทำแผนการฝึกอบรม และเกษตรและสหกรณ์จังหวัดให้ความเห็นชอบ	70	แผน	แผนผล		35	35											70	0.00		
4) คัดเลือกเกษตรกรตามคุณสมบัติและแนวทางที่กำหนดเพื่อเข้ารับการฝึกอบรมในศูนย์เครือข่ายปราชญ์ชาวบ้านและจัดฝึกอบรมเกษตรกรตามแผน	4,200	ราย	แผนผล			300	600	1,200	1,500	600							4,200	0.00		
1.2 การบริหารจัดการโครงการฯ																0.00		0.00		
1) การบริหารจัดการฯ โดยสำนักงานเกษตรและสหกรณ์จังหวัด (จัดสรรและโอนงบประมาณให้สำนักงานเกษตรและสหกรณ์จังหวัดเพื่อเป็นค่าใช้จ่ายในการกำกับและติดตามงานในพื้นที่ และจัดจ้างลูกจ้าง เพื่อช่วยปฏิบัติงานในจังหวัด)	50	จังหวัด	แผนผล		25	25											50	0.00		

รายละเอียดการดำเนินงาน	ปริมาณงาน	หน่วยนับ	แผนผล	เป้าหมายการดำเนินงาน												แผน/ผลสะสมถึงเดือน ต.ค.63		แผน/ผลสะสม 12 เดือน (ถึงเดือน ก.ย.64)		เหตุผลการดำเนินงานที่ต่ำกว่าแผน
				2563			2564													
				ไตรมาส 1			ไตรมาส 2			ไตรมาส 3			ไตรมาส 4							
				ต.ค.	พ.ย.	ธ.ค.	ม.ค.	ก.พ.	มี.ค.	เม.ย.	พ.ค.	มิ.ย.	ก.ค.	ส.ค.	ก.ย.	งาน	%	งาน	%	
2) การบริหารจัดการฯ โดยกองนโยบายเทคโนโลยีเพื่อการเกษตรและเกษตรกรรมยั่งยืน																	0.00		0.00	
(1) อำนวยความสะดวก กำกับดูแล และติดตามการดำเนินงานโครงการฯ และจัดจ้างลูกจ้าง เพื่อช่วยปฏิบัติงาน ณ กนท.	12	ครั้ง	แผนผล	1	1	1	1	1	1	1	1	1	1	1	1	1	0.00	12	0.00	
(2) ประชาสัมพันธ์และเผยแพร่ข้อมูล ความรู้ต่าง ๆ ผ่านสื่อ	1	ครั้ง	แผนผล												1			1	0.00	
(3) ศึกษาผลสัมฤทธิ์การดำเนินโครงการฯ	1	ครั้ง	แผนผล											1				1	0.00	
2. โครงการส่งเสริมแนวทางเกษตรทฤษฎีใหม่																0.00		0.00		
2.1 อำนวยความสะดวก กำกับดูแล และติดตามความก้าวหน้าผลการดำเนินงานของเกษตรกร กลุ่มเป้าหมายเดิม ภายใต้โครงการเกษตรทฤษฎีใหม่ในภาพรวมของ กษ.																0.00		0.00		
1) ดำเนินการโอนงบประมาณเพื่อเป็นค่าใช้จ่ายในการประสาน อำนวยความสะดวกให้แก่สำนักงานเกษตรและสหกรณ์จังหวัด 76 จังหวัด	2	ครั้ง	แผนผล	1			1									1	0.00	2	0.00	
2) ดำเนินการโอนงบประมาณเพื่อเป็นค่าใช้จ่ายในการจัดเวทีแลกเปลี่ยนเรียนรู้ในเรื่องที่เกี่ยวกับการขับเคลื่อนงานภายใต้โครงการเกษตรทฤษฎีใหม่ฯ	4	ครั้ง	แผนผล				1	1	1	1								4	0.00	
3) ติดตามความก้าวหน้าการขับเคลื่อนโครงการฯ	10	ครั้ง	แผนผล	1	1	1		1		1	1	1	1	1	1	1	0.00	10	0.00	
3. อำนวยความสะดวกสรรหาปราชญ์เกษตรของแผ่นดิน																0.00		0.00		
3.1 การสรรหาปราชญ์เกษตรของแผ่นดิน																0.00		0.00		
1) ทำความเข้าใจผู้ประกอบการระดับจังหวัดและจัดทำคู่มือการปฏิบัติงาน	1	ครั้ง	แผนผล	1												1	0.00	1	0.00	
2) จัดทำสื่อเพื่อเผยแพร่ประชาสัมพันธ์การสรรหา	1	ครั้ง	แผนผล	1												1	0.00	1	0.00	
3) อำนวยความสะดวกเพื่อการสรรหาของคณะทำงานฯ ระดับเขต	6	ครั้ง	แผนผล			3	3											6	0.00	
4) อำนวยความสะดวกเพื่อการสรรหาของคณะอนุกรรมการฯ	2	ครั้ง	แผนผล				1	1										2	0.00	

รายละเอียดการดำเนินงาน	ปริมาณงาน	หน่วยนับ	แผนผล	เป้าหมายการดำเนินงาน												แผน/ผลสะสมถึงเดือน ต.ค.63		แผน/ผลสะสม 12 เดือน (ถึงเดือน ก.ย.64)		เหตุผลการดำเนินงานที่ต่ำกว่าแผน
				2563			2564													
				ไตรมาส 1			ไตรมาส 2			ไตรมาส 3			ไตรมาส 4							
				ต.ค.	พ.ย.	ธ.ค.	ม.ค.	ก.พ.	มี.ค.	เม.ย.	พ.ค.	มิ.ย.	ก.ค.	ส.ค.	ก.ย.	งาน	%	งาน	%	
5) อำนาจการเพื่อการสรรหาของคณะกรรมการฯ	1	ครั้ง	แผนผล						1								1	0.00		
6) เตรียมความพร้อมการเข้ารับรางวัลของราษฎรของแผ่นดิน	1	ครั้ง	แผนผล								1						1	0.00		
3.2 เงินรางวัลสำหรับราษฎรของแผ่นดิน (จัดสรรเงินรางวัลให้แก่ผู้ได้รับการแต่งตั้งให้เป็นราษฎรของแผ่นดิน)	1	ครั้ง	แผนผล									1					1	0.00		
3.3 จัดทำข้อมูลประชาสัมพันธ์เผยแพร่ผู้ที่ได้รับการแต่งตั้งเป็นราษฎรของแผ่นดิน	1	ครั้ง	แผนผล										1				1	0.00		
กิจกรรม : สนับสนุนการบริหารจัดการด้านการเกษตร																		0.00		
กิจกรรมย่อย : การพัฒนาเกษตรกรตามแนวทางปรัชญาเศรษฐกิจพอเพียง																		0.00		
1. โครงการเสริมสร้างประสิทธิภาพการขับเคลื่อนเกษตรกรมยั่งยืน																		0.00		
1.1 จัดประชุมคณะกรรมการและคณะทำงานเพื่อขับเคลื่อนงานเกษตรกรมยั่งยืน	4	ครั้ง	แผนผล		1			1				1					4	0.00		

หมายเหตุ :

แบบรายงานผลการดำเนินงานตามแผนการปฏิบัติงาน ประจำปีงบประมาณ พ.ศ. 2564

สำนักบริหารกองทุนเพื่อช่วยเหลือเกษตรกรและรับเรื่องร้องเรียน

ข้อมูลตั้งแต่วันที่ 1 ตุลาคม 2563 - 31 ตุลาคม 2563

แบบ M1

รายละเอียดการดำเนินงาน	ปริมาณงาน	หน่วยนับ	แผนผล	เป้าหมายการดำเนินงาน												แผน/ผลสะสมถึงเดือน ค.ศ.63		แผน/ผลสะสม 12 เดือน (ถึงเดือน ก.ย.64)		เหตุผลการดำเนินงานที่ต่ำกว่าแผน
				2563			2564													
				ไตรมาส 1			ไตรมาส 2		ไตรมาส 3		ไตรมาส 4									
				ค.ค.	พ.ย.	ธ.ค.	ม.ค.	ก.พ.	มี.ค.	เม.ย.	พ.ค.	มิ.ย.	ก.ค.	ส.ค.	ก.ย.	งาน	%	งาน	%	
กิจกรรม : สนับสนุนการบริหารจัดการด้านการเกษตร																	0.00		0.00	
กิจกรรมย่อย : การจัดการเพื่อช่วยเหลือการสนับสนุนเงินกู้แก่เกษตรกร																	0.00		0.00	
1. ช่วยเหลือเกษตรกรและผู้ยากจน																	0.00		0.00	
1.1 รับคำร้องขอเงินจากเกษตรกรและผู้ยากจนที่ร้องเรียนขอความช่วยเหลือ	2,200	ราย	แผนผล	150	160	160	180	200	210	210	210	210	200	160	150	150	0.00	2,200	0.00	
1.2 การอนุมัติจ่ายเงินกู้ให้แก่เกษตรกรและผู้ยากจน (ทั้งส่วนกลางและส่วนภูมิภาค)	900	ราย	แผนผล	60	70	80	80	80	80	80	80	80	80	70	60	60	0.00	900	0.00	
2. ติดตามและพัฒนาพื้นที่อาชีพเกษตรกรและผู้ยากจน																			0.00	
2.1 การติดตามการชำระเงินของลูกหนี้กองทุนหมุนเวียนโดยสำนักงานเกษตรและสหกรณ์จังหวัด โดยการตรวจเยี่ยมลูกหนี้รายบุคคลในพื้นที่ตามแผนการติดตาม เพื่อรับทราบศักยภาพในการชำระหนี้ ปัญหาอุปสรรค รวมทั้งเสนอแนะการแก้ไขปัญหาตามแนวทางการช่วยเหลือ	3,200	ราย	แผนผล				100	150	200	250	300	500	700	700	300			3,200	0.00	
3. รับเรื่องร้องเรียน																	0.00		0.00	
3.1 การประสานการแก้ไขปัญหาข้อร้องเรียนและการชุมนุมร้องเรียนของเกษตรกร โดยการบริหารจัดการเรื่องร้องเรียน ผ่านช่องทาง การรับเรื่องร้องเรียน 8 ช่องทาง*	900	เรื่อง	แผนผล	75	75	75	75	75	75	75	75	75	75	75	75	75	0.00	900	0.00	
3.2 จำนวนเรื่องร้องเรียนได้รับการแก้ไขปัญหา	540	เรื่อง	แผนผล	45	45	45	45	45	45	45	45	45	45	45	45	45	0.00	540	0.00	

หมายเหตุ :

* ช่องทางการรับเรื่องร้องเรียน 8 ช่องทาง ได้แก่ (1) สำนักงานรัฐมนตรี (ส.ป.กษ.) (2) สำนักงานปลัดสำนักนายกรัฐมนตรี (ศูนย์บริการประชาชน) (3) ระบบการจัดการเรื่องราวร้องทุกข์ (Web Portal ส.ป.น.) (4) ระบบเรื่องราวร้องทุกข์ (เว็บไซต์กระทรวงเกษตรและสหกรณ์) (5) ชุมนุมร้องเรียน (6) ระบบสารบรรณ (7) สำนักงานปลัดสำนักนายกรัฐมนตรี (ส.ป.น.) และ (8) ร้องเรียนด้วยตนเอง

แบบรายงานผลการดำเนินงานตามแผนการปฏิบัติงาน ประจำปีงบประมาณ พ.ศ. 2564

ศูนย์เทคโนโลยีสารสนเทศและการสื่อสาร

ข้อมูลตั้งแต่วันที่ 1 ตุลาคม 2563 - 31 ตุลาคม 2563

แบบ M1

รายละเอียดการดำเนินงาน	ปริมาณงาน	หน่วยนับ	แผนผล	เป้าหมายการดำเนินงาน												แผน/ผลสะสมถึงเดือน ต.ค.63		แผน/ผลสะสม 12 เดือน (ถึงเดือน ก.ย.64)		เหตุผลการดำเนินงานที่ต่ำกว่าแผน
				2563			2564													
				ไตรมาส 1			ไตรมาส 2			ไตรมาส 3			ไตรมาส 4							
				ต.ค.	พ.ย.	ธ.ค.	ม.ค.	ก.พ.	มี.ค.	เม.ย.	พ.ค.	มิ.ย.	ก.ค.	ส.ค.	ก.ย.	งาน	%	งาน	%	
กิจกรรม : สนับสนุนการบริหารจัดการด้านการเกษตร																0.00		0.00		
กิจกรรมย่อย : การจัดการระบบเทคโนโลยีสารสนเทศและการสื่อสาร																0.00		0.00		
1. นโยบายด้านเทคโนโลยีสารสนเทศ																		0.00		
1.1 ศึกษาแนวทางการจัดทำงบประมาณประจำปี พ.ศ. 2565 พร้อมทั้งจัดทำนโยบาย หลักเกณฑ์ แนวทางและปฏิทินการจัดทำคำขออนุมัติงบประมาณรายจ่ายประจำปี ด้านเทคโนโลยีสารสนเทศและการสื่อสารของกระทรวงเกษตรและสหกรณ์ ประจำปีงบประมาณ พ.ศ. 2565	1	หลักเกณฑ์	แผนผล	1														1	0.00	
1.2 ชี้แจงนโยบาย หลักเกณฑ์ แนวทาง และปฏิทินการจัดทำคำขออนุมัติงบประมาณรายจ่ายประจำปีด้านเทคโนโลยีสารสนเทศและการสื่อสารของกระทรวงเกษตรและสหกรณ์ ประจำปีงบประมาณ พ.ศ. 2565 ให้หน่วยงานในสังกัดกระทรวงเกษตรและสหกรณ์ถือปฏิบัติ	1	ครั้ง	แผนผล	1														1	0.00	
1.3 ติดตาม/รวบรวม/ตรวจสอบ แบบคำของบประมาณรายจ่ายประจำปีงบประมาณ พ.ศ. 2565 ด้านเทคโนโลยีสารสนเทศและการสื่อสารของกระทรวงเกษตรและสหกรณ์	19	หน่วยงาน	แผนผล		19													19	0.00	
1.4 ดำเนินการตามกระบวนการจัดหาระบบคอมพิวเตอร์ของกระทรวงเกษตรและสหกรณ์	1	กระบวนการ	แผนผล			1												1	0.00	
1.5 จัดทำรายงานแผนงาน/โครงการด้านเทคโนโลยีสารสนเทศและการสื่อสารประจำปีงบประมาณ พ.ศ. 2565 ที่ผ่านความเห็นชอบตามกระบวนการจัดหาระบบคอมพิวเตอร์ของกระทรวงเกษตรและสหกรณ์เสนอสำนักงบประมาณ	1	รายงาน	แผนผล			1												1	0.00	
1.6 สืบหาความต้องการดำเนินการด้านเทคโนโลยีสารสนเทศของหน่วยงานในสังกัดกระทรวงเกษตรและสหกรณ์ โดยการโอนเปลี่ยนแปลงงบประมาณประจำปี พ.ศ.2564	2	ครั้ง	แผนผล							1				1				2	0.00	

รายละเอียดการดำเนินงาน	ปริมาณงาน	หน่วยนับ	แผนผล	เป้าหมายการดำเนินงาน												แผน/ผลสะสม ถึงเดือน ต.ค.63		แผน/ผลสะสม 12 เดือน (ถึงเดือน ก.ย.64)		เหตุผลการดำเนินงานที่ต่ำกว่าแผน		
				2563			2564															
				ไตรมาส 1			ไตรมาส 2			ไตรมาส 3			ไตรมาส 4									
				ต.ค.	พ.ย.	ธ.ค.	ม.ค.	ก.พ.	มี.ค.	เม.ย.	พ.ค.	มิ.ย.	ก.ค.	ส.ค.	ก.ย.	งาน	%	งาน	%			
1.7 ติดตาม/รวบรวม/ตรวจสอบ ความต้องการดำเนินการด้านเทคโนโลยีสารสนเทศของหน่วยงานในสังกัดกระทรวงเกษตรและสหกรณ์ โดยการโอนเปลี่ยนแปลงงบประมาณประจำปี พ.ศ. 2564	2	ครั้ง	แผนผล							1					1			2	0.00	-		
1.8 ดำเนินการตามกระบวนการจัดหาระบบคอมพิวเตอร์ของกระทรวงเกษตรและสหกรณ์	2	กระบวนการ	แผนผล								1					1		2	0.00	-		
1.9 จัดทำรายงานแผนงาน/โครงการด้านเทคโนโลยีสารสนเทศและการสื่อสาร โดยการโอนเปลี่ยนแปลงงบประมาณประจำปี พ.ศ. 2564 ที่ผ่านความเห็นชอบตามกระบวนการจัดหาระบบคอมพิวเตอร์ของกระทรวงเกษตรและสหกรณ์ให้หน่วยงานในสังกัดกระทรวงเกษตรและสหกรณ์ทราบ	2	รายงาน	แผนผล								1					1		2	0.00	-		
2. พัฒนาและบริหารจัดการระบบสารสนเทศ																			0.00	0.00		
2.1 พัฒนาระบบสารสนเทศสนับสนุนการขับเคลื่อนนโยบาย Digital Transform/นโยบายหน่วยงาน (อย่างน้อย 4 ระบบ/ปี)																			0.00	0.00		
1) ดำเนินการศึกษาและวิเคราะห์ความต้องการ ภาพรวมและหน้าที่การทำงานของระบบกำหนดรูปแบบระบบ แนวทางการพัฒนาระบบและกำหนดระยะเวลา	4	รายงาน	แผนผล	1			1				1				1		1	0.00	4	0.00	-	
2) ดำเนินการออกแบบส่วนประกอบต่างๆของระบบ ให้ตรงกับความต้องการที่ได้วิเคราะห์	4	รายงาน	แผนผล	1			1				1				1		1	0.00	4	0.00	-	
3) เขียนโปรแกรมตามที่ได้ดำเนินการออกแบบ	4	ระบบ	แผนผล		1			1				1			1				4	0.00	-	
4) ดำเนินการติดตั้งระบบ กำหนดสิทธิ์ผู้ใช้งาน ทำการทดสอบการใช้งาน และประเมินผลการทดสอบการทำงาน ปรับปรุงข้อแก้ไข	4	ระบบ	แผนผล				1			1					1				4	0.00	-	
5) จัดทำคู่มือ จัดฝึกอบรม ให้คำแนะนำการใช้งานระบบแก่ผู้ใช้งาน และดำเนินการแก้ไขปัญหาเกี่ยวกับระบบ	4	เล่ม	แผนผล				1			1					1				4	0.00	-	
2.2 การบริหารจัดการระบบสารสนเทศและMobile Application (26 ระบบ)																			0.00	0.00		
1) ปรับปรุงข้อมูลโครงสร้างหน่วยงาน ผู้ใช้งาน และกำหนด/ทบทวนสิทธิ์ของผู้ใช้งานให้ถูกต้องและตรงตามสายงานบังคับบัญชา	2	ครั้ง	แผนผล				1								1				2	0.00	-	
2) ดำเนินการแก้ไขปัญหาและให้คำแนะนำการใช้งานระบบแก่ผู้ใช้งานทั้งในส่วนกลางและส่วนภูมิภาค	36	ครั้ง	แผนผล	3	3	3	3	3	3	3	3	3	3	3	3	3	-		36	0.00	-	

รายละเอียดการดำเนินงาน	ปริมาณงาน	หน่วยนับ	แผนผล	เป้าหมายการดำเนินงาน												แผน/ผลสะสมถึงเดือน ต.ค.63		แผน/ผลสะสม 12 เดือน (ถึงเดือน ก.ย.64)		เหตุผลการดำเนินงานที่ต่ำกว่าแผน
				2563			2564													
				ไตรมาส 1			ไตรมาส 2		ไตรมาส 3		ไตรมาส 4			งาน	%	งาน	%			
				ต.ค.	พ.ย.	ธ.ค.	ม.ค.	ก.พ.	มี.ค.	เม.ย.	พ.ค.	มิ.ย.	ก.ค.					ส.ค.	ก.ย.	
3) ประสานหน่วยงานที่เกี่ยวข้องให้ดำเนินการในส่วนที่รับผิดชอบ	12	ครั้ง	แผนผล	1	1	1	1	1	1	1	1	1	1	1	1	1	0.00	12	0.00	
4) ดำเนินการดูแล บำรุงรักษาระบบให้สามารถให้บริการได้อย่างต่อเนื่อง	12	ครั้ง	แผนผล	1	1	1	1	1	1	1	1	1	1	1	1	1	0.00	12	0.00	
5) ติดตามการใช้งานระบบ	4	ระบบ	แผนผล			1				1					1			4	0.00	
2.3 การบริหารจัดการเว็บไซต์ กษ.และสป.กษ.รวมทั้งเว็บไซต์ย่อย (118 เว็บไซต์)																0.00		0.00		
1) ทบทวนผู้ใช้งาน สิทธิการใช้งานในระบบ บริหารสิทธิการใช้งาน และปรับปรุง	2	ครั้ง	แผนผล			1	1											2	0.00	
2) ปรับปรุงข้อมูลรายการข้อมูลในส่วนที่รับผิดชอบ จัดทำป้ายโฆษณาประชาสัมพันธ์ (banner) และหน้าเพจการประชาสัมพันธ์ ให้ครบถ้วนถูกต้อง และเป็นปัจจุบัน	24	ครั้ง	แผนผล	2	2	2	2	2	2	2	2	2	2	2	2	2	0.00	24	0.00	
3) ตรวจสอบ ติดตาม การปรับปรุงข้อมูลของหน่วยงานที่รับผิดชอบ ให้ครบถ้วนถูกต้อง และเป็นปัจจุบัน	24	ครั้ง	แผนผล	2	2	2	2	2	2	2	2	2	2	2	2	2	0.00	24	0.00	
4) ดำเนินการการจัดทำเว็บไซต์อื่นๆ ที่เกี่ยวข้องตามที่หน่วยงานร้องขอ	2	เว็บ	แผนผล						1						1			2	0.00	
5) ดำเนินการดูแล บำรุงรักษาระบบให้สามารถให้บริการได้อย่างต่อเนื่อง และให้คำแนะนำการใช้งานระบบแก่ผู้ใช้งาน	36	ครั้ง	แผนผล	3	3	3	3	3	3	3	3	3	3	3	3	3	0.00	36	0.00	
6) ติดตามการใช้งานระบบ	3	ครั้ง	แผนผล			1					1			1				3	0.00	
3. พัฒนาและบริหารจัดการระบบคอมพิวเตอร์ เครือข่าย และการสื่อสาร																0.00		0.00		
3.1 โครงการเพิ่มประสิทธิภาพระบบรักษาความปลอดภัยบนระบบเครือข่ายคอมพิวเตอร์																		0.00		
1) จัดทำ TOR/ขออนุมัติ/จัดซื้อจัดจ้าง	1	สัญญา	แผนผล			1												1	0.00	
2) ประชุมการออกแบบติดตั้งระบบ	1	ครั้ง	แผนผล				1											1	0.00	
3) ติดตั้ง/ทดสอบระบบ	2	ครั้ง	แผนผล						1	1								2	0.00	

รายละเอียดการดำเนินงาน	ปริมาณงาน	หน่วยนับ	แผนผล	เป้าหมายการดำเนินงาน												แผน/ผลสะสมถึงเดือน ต.ค.63		แผน/ผลสะสม 12 เดือน (ถึงเดือน ก.ย.64)		เหตุผลการดำเนินงานที่ต่ำกว่าแผน
				2563			2564													
				ไตรมาส 1			ไตรมาส 2			ไตรมาส 3			ไตรมาส 4							
				ต.ค.	พ.ย.	ธ.ค.	ม.ค.	ก.พ.	มี.ค.	เม.ย.	พ.ค.	มิ.ย.	ก.ค.	ส.ค.	ก.ย.	งาน	%	งาน	%	
4) ผักอบรม	1	ครั้ง	แผนผล							1								1	0.00	
5) บริหารจัดการและดูแลรักษา	5	ครั้ง	แผนผล									1	1	1	1	1		5	0.00	
3.2 การบริหารจัดการดูแลซ่อมบำรุงระบบคอมพิวเตอร์และเครือข่าย																	0.00		0.00	
1) ตรวจสอบการทำงานและให้บริการเครื่องคอมพิวเตอร์แม่ข่าย อุปกรณ์เครือข่าย /ดูแล บำรุงรักษา	12	ครั้ง	แผนผล	1	1	1	1	1	1	1	1	1	1	1	1	1	0.00	12	0.00	
2) ดำเนินการให้บริการซ่อมบำรุงเครื่องคอมพิวเตอร์ อุปกรณ์/ แก้ไขปัญหา/ให้คำปรึกษา แนะนำ/ประสานผู้เชี่ยวชาญดำเนินการ	240	ครั้ง	แผนผล	20	20	20	20	20	20	20	20	20	20	20	20	20	0.00	240	0.00	
3.3 บริการระบบประชุมทางไกล (e-Conference) สป.กษ.																	0.00		0.00	
1) บริหารจัดการ ดูแล บำรุงรักษาระบบประชุมทางไกล (e-Conference) สป.กษ. ให้สามารถใช้งานได้อย่างต่อเนื่อง	12	ครั้ง	แผนผล	1	1	1	1	1	1	1	1	1	1	1	1	1	0.00	12	0.00	
2) ติดตั้ง ทดสอบระบบ และบริหารจัดการควบคุมการให้บริการระบบประชุมทางไกล/ตอบข้อแก้ไขปัญหา/สรุปผลการให้บริการ	8	ครั้ง	แผนผล			2				2					2			8	0.00	
4. พัฒนาและบริหารจัดการศูนย์ข้อมูลเกษตร																	0.00		0.00	
4.1 ดูแล บำรุงรักษาระบบรายงานสารสนเทศภูมิศาสตร์ (สถานการณ์ภัยพิบัติด้านการเกษตร)																	0.00		0.00	
1) จัดทำ TOR/ขออนุมัติ/จัดซื้อจัดจ้าง	1	สัญญา	แผนผล	1												1	0.00	1	0.00	
2) บริหารจัดการ ดูแล บำรุงรักษาเครื่องแม่ข่ายคอมพิวเตอร์ ซอฟต์แวร์ และระบบรายงานสารสนเทศฯ ให้สามารถใช้งานได้อย่างต่อเนื่อง	4	ครั้ง	แผนผล			1				1					1			4	0.00	
4.2 บริหารจัดการข้อมูลฐานข้อมูลกลาง ได้แก่ ระบบ datacatalog, opendata, dataexchange, datastore, Agripro																	0.00		0.00	
1) บริหารจัดการ ดูแล บำรุงรักษา ระบบ datacatalog, opendata, dataexchange, datastore, Agripro ให้สามารถใช้งานได้อย่างต่อเนื่อง	12	ครั้ง	แผนผล	1	1	1	1	1	1	1	1	1	1	1	1	1	0.00	12	0.00	
2) รวบรวม ตรวจสอบ และปรับปรุงข้อมูล ให้มีความถูกต้อง ทันสมัย และ เชื่อถือได้	12	ครั้ง	แผนผล	1	1	1	1	1	1	1	1	1	1	1	1	1	0.00	12	0.00	

รายละเอียดการดำเนินงาน	ปริมาณงาน	หน่วยนับ	แผนผล	เป้าหมายการดำเนินงาน												แผน/ผลสะสมถึงเดือน ต.ค.63		แผน/ผลสะสม 12 เดือน (ถึงเดือน ก.ย.64)		เหตุผลการดำเนินงานที่ต่ำกว่าแผน	
				2563			2564														
				ไตรมาส 1			ไตรมาส 2			ไตรมาส 3			ไตรมาส 4								
				ต.ค.	พ.ย.	ธ.ค.	ม.ค.	ก.พ.	มี.ค.	เม.ย.	พ.ค.	มิ.ย.	ก.ค.	ส.ค.	ก.ย.	งาน	%	งาน	%		
4.3 บริหารจัดการระบบสารสนเทศ ได้แก่ ระบบ 1 ตำบล 1 เกษตรทฤษฎีใหม่, ระบบแผนงานโครงการ กษ. จังหวัด, ระบบบริหารจัดการสินค้าเกษตรรายจังหวัด, ระบบแก้ไขปัญหาของกลุ่มเกษตรกร, ระบบ iFarm																	0.00		0.00		
1) บริหารจัดการ ดูแล บำรุงรักษา ระบบ datacatalog, opendata, dataexchange, datastore, Agripro ให้สามารถใช้งานได้อย่างต่อเนื่อง	12	ครั้ง	แผนผล	1	1	1	1	1	1	1	1	1	1	1	1	1	1	0.00	12	0.00	
2) ตรวจสอบ แก้ไข ผู้ใช้งานระบบ	12	ครั้ง	แผนผล	1	1	1	1	1	1	1	1	1	1	1	1	1	1	0.00	12	0.00	
3) ติดตาม ให้คำแนะนำ แก้ไขปัญหา แก่ผู้ใช้งาน	12	ครั้ง	แผนผล	1	1	1	1	1	1	1	1	1	1	1	1	1	1	0.00	12	0.00	
4) ประสานหน่วยงานที่รับผิดชอบดำเนินการในส่วนที่เกี่ยวข้อง	12	ครั้ง	แผนผล	1	1	1	1	1	1	1	1	1	1	1	1	1	1	0.00	12	0.00	
4.4 งานดูแลบำรุงรักษาระบบศูนย์ปฏิบัติการข้อมูลเกษตร																		0.00		0.00	
1) บริหารจัดการ ดูแล บำรุงรักษาเครื่องแม่ข่ายคอมพิวเตอร์ ซอฟต์แวร์ และระบบรายงานสารสนเทศฯ ให้สามารถใช้งานได้อย่างต่อเนื่อง	12	ครั้ง	แผนผล	1	1	1	1	1	1	1	1	1	1	1	1	1	1	0.00	12	0.00	
2) ติดตามประสานการนำเข้าข้อมูลระบบศูนย์ปฏิบัติการข้อมูลเกษตร	12	ครั้ง	แผนผล	1	1	1	1	1	1	1	1	1	1	1	1	1	1	0.00	12	0.00	
3) ดูแลการทำงานระบบศูนย์ปฏิบัติการข้อมูลเกษตร	12	ครั้ง	แผนผล	1	1	1	1	1	1	1	1	1	1	1	1	1	1	0.00	12	0.00	

หมายเหตุ :

แบบรายงานผลการดำเนินงานตามแผนการปฏิบัติงาน ประจำปีงบประมาณ พ.ศ. 2564

ศูนย์ปฏิบัติการต่อต้านการทุจริต

ข้อมูลตั้งแต่วันที่ 1 ตุลาคม 2563 - 31 ตุลาคม 2563

แบบ M1

รายละเอียดการดำเนินงาน	ปริมาณงาน	หน่วยนับ	แผนผล	เป้าหมายการดำเนินงาน												แผน/ผลสะสม ถึงเดือน ต.ค.63		แผน/ผลสะสม 12 เดือน (ถึงเดือน ก.ย.64)		เหตุผลการดำเนินงานที่ต่ำกว่าแผน
				2563			2564													
				ไตรมาส 1			ไตรมาส 2			ไตรมาส 3			ไตรมาส 4			งาน	%	งาน	%	
				ต.ค.	พ.ย.	ธ.ค.	ม.ค.	ก.พ.	มี.ค.	เม.ย.	พ.ค.	มิ.ย.	ก.ค.	ส.ค.	ก.ย.					
กิจกรรม : สนับสนุนการบริหารจัดการด้านการเกษตร																0.00		0.00		
กิจกรรมย่อย : -																0.00		0.00		
1. การดำเนินงานด้านการป้องกันและปราบปรามการทุจริต																0.00		0.00		
1.1 จัดทำแผนปฏิบัติการป้องกันและปราบปรามการทุจริตและประพฤติมิชอบของกระทรวง พร้อมทั้งติดตามประเมินผล	5	ครั้ง	แผนผล			1		1						1	1			5	0.00	
1.2 จัดทำแผนปฏิบัติการส่งเสริมคุณธรรมและป้องกันการทุจริต ของ สป.กษ. พร้อมทั้งติดตามประเมินผล	5	ครั้ง	แผนผล			1		1						1	1			5	0.00	
1.3 ดำเนินการประเมินคุณธรรมและความโปร่งใสในการดำเนินงานของหน่วยงาน (Integrity and Transparency Assessment : ITA) ของ สป.กษ.	5	ครั้ง	แผนผล			1		1						1	1			5	0.00	
1.4 รายงานความคืบหน้าการดำเนินงานต่อข้อร้องเรียน กรณีเจ้าหน้าที่ของรัฐกระทำการทุจริตในภาครัฐ	12	ครั้ง	แผนผล	1	1	1	1	1	1	1	1	1	1	1	1	1	0.00	12	0.00	
1.5 ดำเนินการประเมินความเสี่ยงการทุจริต	6	ครั้ง	แผนผล				1				1	1		1	1			6	0.00	
1.6 เผยแพร่ประชาสัมพันธ์ด้านการป้องกันและปราบปรามการทุจริต	12	ครั้ง	แผนผล	1	1	1	1	1	1	1	1	1	1	1	1	1	0.00	12	0.00	
1.7 โครงการสัมมนาเชิงปฏิบัติการ เรื่อง การเสริมสร้างคุณธรรม ความโปร่งใสของกระทรวงเกษตรและสหกรณ์	3	ครั้ง	แผนผล				1	1	1									3	0.00	
1.8 โครงการขอตั้งมั่นทำความดีเพื่อ สป.กษ.	3	ครั้ง	แผนผล			1				1					1			3	0.00	
2. การดำเนินงานด้านการคุ้มครองจริยธรรม																				0.00
2.1 จัดทำแผนปฏิบัติการส่งเสริมคุณธรรมกระทรวงประจำปี พร้อมทั้งติดตามประเมินผล	5	ครั้ง	แผนผล			1		1						1	1			5	0.00	
2.2 ดำเนินการประเมินองค์กร ชุมชน อำเภอ จังหวัดคุณธรรม ภายใต้แผนแม่บทส่งเสริมคุณธรรมแห่งชาติ ฉบับที่ 1 พ.ศ. 2559-2564	5	ครั้ง	แผนผล								1	1	1	1	1			5	0.00	
2.3 โครงการสัมมนาเชิงปฏิบัติการ เรื่อง การเสริมสร้างวินัย คุณธรรม จริยธรรม ของกระทรวงเกษตรและสหกรณ์	3	ครั้ง	แผนผล									1	1	1				3	0.00	

๑๘

แบบรายงานผลการดำเนินงานตามแผนการปฏิบัติงาน ประจำปีงบประมาณ พ.ศ. 2564

กองประสานงานโครงการพระราชดำริ

ข้อมูลตั้งแต่วันที่ 1 ตุลาคม 2563 - 31 ตุลาคม 2563

แบบ M1

รายละเอียดการดำเนินงาน	ปริมาณงาน	หน่วยนับ	แผนผล	เป้าหมายการดำเนินงาน												แผน/ผลสะสมถึงเดือน ต.ค.63		แผน/ผลสะสม 12 เดือน (ถึงเดือน ก.ย.64)		เหตุผลการดำเนินงานที่ต่ำกว่าแผน
				2563			2564													
				ไตรมาส 1			ไตรมาส 2			ไตรมาส 3			ไตรมาส 4							
				ต.ค.	พ.ย.	ธ.ค.	ม.ค.	ก.พ.	มี.ค.	เม.ย.	พ.ค.	มิ.ย.	ก.ค.	ส.ค.	ก.ย.	งาน	%	งาน	%	
กิจกรรม : สนับสนุนโครงการอันเนื่องมาจากพระราชดำริ																0.00		0.00		
กิจกรรมย่อย : สนับสนุนโครงการอันเนื่องมาจากพระราชดำริ																0.00		0.00		
1. ประธานอำนวยการงานโครงการอันเนื่องมาจากพระราชดำริ ให้กับหน่วยงานในสังกัดกระทรวงฯ (ส่วนกลาง/กปพ.)																0.00		0.00		
1.1 ประธานอำนวยการงานโครงการอันเนื่องมาจากพระราชดำริ ให้กับหน่วยงานในสังกัดกระทรวงเกษตรและสหกรณ์																0.00		0.00		
1) จัดทำแผนการดำเนินงานโครงการ																			0.00	
(1) โครงการศูนย์ยุวฟ้าพัฒนาอันเนื่องมาจากพระราชดำริ	1	แผน	แผนผล			1												1	0.00	
(2) โครงการพัฒนาหมู่บ้านปากพ่องอันเนื่องมาจากพระราชดำริ	1	แผน	แผนผล			1												1	0.00	
(3) โครงการร่วมพัฒนาพื้นที่กองบัญชาการตำรวจตระเวนชายแดน	1	แผน	แผนผล			1												1	0.00	
2) ติดตามผลการดำเนินงานและรายงานความคืบหน้าการดำเนินงานโครงการอันเนื่องมาจากพระราชดำริ (6, 9, 12 เดือน)	3	ครั้ง	แผนผล						1			1			1			3	0.00	
3) การจัดทำฐานข้อมูลโครงการอันเนื่องมาจากพระราชดำริ	1	ฐาน	แผนผล			1												1	0.00	
4) การเสนอขอรับการสนับสนุนงบประมาณเงินกลางของ กปร.	12	ครั้ง	แผนผล	1	1	1	1	1	1	1	1	1	1	1	1	1	0.00	12	0.00	
1.2 การสนับสนุนการดำเนินงานโครงการอันเนื่องมาจากพระราชดำริ ให้กับสำนักงานเกษตรและสหกรณ์จังหวัด 76 จังหวัด																0.00		0.00		
1) การจัดทำของงบประมาณในการขับเคลื่อนการดำเนินงานโครงการอันเนื่องมาจากพระราชดำริในพื้นที่	1	ครั้ง	แผนผล			1												1	0.00	
2) การจัดสรรงบประมาณให้สำนักงานเกษตรและสหกรณ์จังหวัด จำนวน 76 จังหวัด	1	ครั้ง	แผนผล			1												1	0.00	
3) การติดตามรายงานผลดำเนินงาน เป็นประจำทุกเดือน	12	ครั้ง	แผนผล	1	1	1	1	1	1	1	1	1	1	1	1	1	0.00	1	0.00	

รายละเอียดการดำเนินงาน	ปริมาณงาน	หน่วยนับ	แผนผล	เป้าหมายการดำเนินงาน												แผน/ผลสะสม ถึงเดือน ต.ค.63		แผน/ผลสะสม 12 เดือน (ถึงเดือน ก.ย.64)		เหตุผลการดำเนินงานที่ต่ำกว่าแผน
				2563			2564													
				ไตรมาส 1			ไตรมาส 2			ไตรมาส 3			ไตรมาส 4							
				ต.ค.	พ.ย.	ธ.ค.	ม.ค.	ก.พ.	มี.ค.	เม.ย.	พ.ค.	มิ.ย.	ก.ค.	ส.ค.	ก.ย.	งาน	%	งาน	%	
4) การประสานอำนวยความสะดวก และการตรวจเยี่ยมพื้นที่ขององค์กร	12	ครั้ง	แผนผล	1	1	1	1	1	1	1	1	1	1	1	1	1	0.00	12	0.00	
1.3 การสนับสนุนการดำเนินงานโครงการอื่นเนื่องมาจากพระราชดำริให้กับสำนักงานเกษตรและสหกรณ์จังหวัด 76 จังหวัด																0.00	0.00			
1) ประสานอำนวยความสะดวก ประสานงานจิตอาสา 904 กระทรวงเกษตรและสหกรณ์ - จัดทำรายงานผลการดำเนินงานของจิตอาสาพระราชทาน (รายเดือน)	12	ครั้ง	แผนผล	1	1	1	1	1	1	1	1	1	1	1	1	1	0.00	12	0.00	
2) ประสานอำนวยความสะดวกโครงการหลวง - รายงานผลการดำเนินงานของกระทรวงเกษตรและสหกรณ์ที่ดำเนินงานโครงการหลวง (รอบ 6,9,12 เดือน)	3	ครั้ง	แผนผล							1					1			3	0.00	
3) ประสานงานโครงการของมูลนิธิปิดทอง - รายงานผลการดำเนินงานของกระทรวงเกษตรและสหกรณ์ที่สนับสนุนงานโครงการของมูลนิธิปิดทอง (6,9,12 เดือน)	3	ครั้ง	แผนผล							1					1			1	0.00	
1.4 การจัดกิจกรรมและอื่น ๆ																		0.00		
1) การจัดงานสิรพรพรรณไม้ เติบโตบรมราชินีนาถ	1	ครั้ง	แผนผล													1		1	0.00	
2. ประสานอำนวยความสะดวกและร่วมดำเนินงานโครงการอื่นเนื่องมาจากพระราชดำรินพื้นที่ (76 จังหวัด) (โดยสำนักงานเกษตรและสหกรณ์จังหวัด 76 จังหวัด)																		0.00		
2.1 ติดตามการดำเนินงานโครงการอื่นเนื่องมาจากพระราชดำรินพื้นที่ (76 จังหวัด)	10	ครั้ง	แผนผล			1	1	1	1	1	1	1	1	1	1	1		10	0.00	
2.2 รายงานผลการดำเนินงานโครงการอื่นเนื่องมาจากพระราชดำรินประจำทุกเดือน (76 จังหวัด)	10	ครั้ง	แผนผล			1	1	1	1	1	1	1	1	1	1	1		10	0.00	

หมายเหตุ :

แบบรายงานผลการดำเนินงานตามแผนการปฏิบัติงาน ประจำปีงบประมาณ พ.ศ. 2564

กองบริหารงานกองทุนสงเคราะห์เกษตรกร

ข้อมูลตั้งแต่วันที่ 1 ตุลาคม 2563 - 31 ตุลาคม 2563

แบบ M1

รายละเอียดการดำเนินงาน	ปริมาณงาน	หน่วยนับ	แผนผล	เป้าหมายการดำเนินงาน												แผน/ผลสะสมถึงเดือน ต.ค.63		แผน/ผลสะสม 12 เดือน (ถึงเดือน ก.ย.64)		เหตุผลการดำเนินงานที่ต่ำกว่าแผน
				2563			2564													
				ไตรมาส 1			ไตรมาส 2			ไตรมาส 3			ไตรมาส 4							
				ต.ค.	พ.ย.	ธ.ค.	ม.ค.	ก.พ.	มี.ค.	เม.ย.	พ.ค.	มิ.ย.	ก.ค.	ส.ค.	ก.ย.	งาน	%	งาน	%	
กิจกรรม : สนับสนุนการบริหารจัดการด้านการเกษตร																0.00		0.00		
กิจกรรมย่อย : การกำกับดูแลและสนับสนุนการบริหารงานกองทุนสงเคราะห์เกษตรกร																0.00		0.00		
1. การบริหารจัดการกองทุนสงเคราะห์เกษตรกร																0.00		0.00		
1.1 จัดการประชุมคณะกรรมการสงเคราะห์เกษตรกร	6	ครั้ง	แผนผล		1		1		1		1		1		1			6	0.00	
1.2 จัดการประชุมคณะอนุกรรมการสงเคราะห์เกษตรกร	14	ครั้ง	แผนผล	1	1	2	1	1	1	1	1	2	1	1	1	1	0.00	14	0.00	
2. ติดตามการชำระหนี้ของกองทุนสงเคราะห์เกษตรกร	12	ครั้ง	แผนผล	1	1	1	1	1	1	1	1	1	1	1	1	1	0.00	12	0.00	
3. การบริหารจัดการฐานข้อมูลลูกหนี้	12	ครั้ง	แผนผล	1	1	1	1	1	1	1	1	1	1	1	1	1	0.00	12	0.00	

หมายเหตุ :

แบบรายงานผลการดำเนินงานตามแผนการปฏิบัติงาน ประจำปีงบประมาณ พ.ศ. 2564
 สำนักงานเลขาธิการคณะกรรมการส่งเสริมและพัฒนาาระบบเกษตรพันธสัญญาที่เป็นธรรม
 ข้อมูลตั้งแต่วันที่ 1 ตุลาคม 2563 - 31 ตุลาคม 2563

แบบ M1

รายละเอียดการดำเนินงาน	ปริมาณงาน	หน่วยนับ	แผนผล	เป้าหมายการดำเนินงาน												แผน/ผลสะสมถึงเดือน ต.ค.63		แผน/ผลสะสม 12 เดือน (ถึงเดือน ก.ย.64)		เหตุการณ์ดำเนินงานที่ต่ำกว่าแผน
				2563			2564													
				ไตรมาส 1			ไตรมาส 2		ไตรมาส 3		ไตรมาส 4			งาน	%	งาน	%			
				ต.ค.	พ.ย.	ธ.ค.	ม.ค.	ก.พ.	มี.ค.	เม.ย.	พ.ค.	มิ.ย.	ก.ค.	ส.ค.	ก.ย.					
กิจกรรม : สนับสนุนการบริหารจัดการด้านการเกษตร																0.00		0.00		
กิจกรรมย่อย : การอำนวยความสะดวกส่งเสริมและพัฒนาาระบบเกษตรพันธสัญญาที่เป็นธรรม																0.00		0.00		
1. ด้านกฎหมายและไกล่เกลี่ยข้อพิพาท																0.00		0.00		
1.1 จัดทำร่างสัญญาแนะนำในระบบเกษตรพันธสัญญา	4	ฉบับ	แผน ผล									2	2				4	0.00		
1.2 ลงพื้นที่สร้างการรับรู้เกี่ยวกับสาระสำคัญและแนวทางปฏิบัติตามพระราชบัญญัติส่งเสริมและพัฒนาาระบบเกษตรพันธสัญญา พ.ศ. 2560	8	ครั้ง	แผน ผล	1	1		1	1	1		1	1	1		1	0.00	8	0.00		
1.3 ดำเนินการรับฟังความคิดเห็นต่อการบังคับใช้พระราชบัญญัติส่งเสริมและพัฒนาาระบบเกษตรพันธสัญญา พ.ศ. 2560	1	ครั้ง	แผน ผล											1			1	0.00		
2. ด้านพัฒนาระบบเกษตรพันธสัญญา																		0.00		
2.1 จัดทำร่างแผนการพัฒนาระบบเกษตรพันธสัญญา	2	ครั้ง	แผน ผล			1				1							2	0.00		
2.2 ติดตามและรายงานผลการปฏิบัติงานตามแผนการพัฒนาระบบเกษตรพันธสัญญา	1	ครั้ง	แผน ผล											1			1	0.00		
2.3 รายงานผลการขับเคลื่อนการส่งเสริมและพัฒนาาระบบเกษตรพันธสัญญาของหน่วยงานภายในสังกัดกระทรวงเกษตรและสหกรณ์ รอบ 6 เดือน	1	ครั้ง	แผน ผล			1				1							2	0.00		
3. ด้านทะเบียนและสารสนเทศ																			0.00	
3.1 จัดทำทะเบียนผู้ประกอบการธุรกิจทางการเกษตร และปรับปรุงฐานข้อมูลให้เป็นปัจจุบัน	12	ครั้ง	แผน ผล	1	1	1	1	1	1	1	1	1	1	1	1	1	12	0.00		
3.2 จัดเก็บสำเนาเอกสารสำหรับการชื้อวนในระบบเกษตรพันธสัญญา	12	ครั้ง	แผน ผล	1	1	1	1	1	1	1	1	1	1	1	1	1	12	0.00		

หมายเหตุ :

แบบรายงานผลการดำเนินงานตามแผนการปฏิบัติงาน ประจำปีงบประมาณ พ.ศ. 2564

สำนักงานเกษตรและสหกรณ์จังหวัด

ข้อมูลตั้งแต่วันที่ 1 ตุลาคม 2563 - 31 ตุลาคม 2563

แบบ M1

รายละเอียดการดำเนินงาน	ปริมาณงาน	หน่วยนับ	แผนผล	เป้าหมายการดำเนินงาน												แผน/ผลสะสมถึงเดือน ค.ศ.63		แผน/ผลสะสม 12 เดือน (ถึงเดือน ก.ย.64)		เหตุการณ์ดำเนินงานที่ต่ำกว่าแผน
				2563			2564													
				ไตรมาส 1			ไตรมาส 2			ไตรมาส 3			ไตรมาส 4							
				ต.ค.	พ.ย.	ธ.ค.	ม.ค.	ก.พ.	มี.ค.	เม.ย.	พ.ค.	มิ.ย.	ก.ค.	ส.ค.	ก.ย.	งาน	%	งาน	%	
กิจกรรม : การบูรณาการงานในส่วนภูมิภาค																0.00	0.00			
กิจกรรมย่อย : การบูรณาการงานในส่วนภูมิภาค																0.00	0.00			
1. ประชุมคณะอนุกรรมการพัฒนาการเกษตรและสหกรณ์ระดับจังหวัด	228	ครั้ง	แผนผล			76					76			76				228	0.00	
2. จัดทำแผนพัฒนาการเกษตรและสหกรณ์ของจังหวัด (พ.ศ. 2561 - 2565)	76	แผน	แผนผล											76				76	0.00	
3. จัดทำแผนปฏิบัติการด้านการเกษตรและสหกรณ์ของจังหวัด ประจำปีงบประมาณ พ.ศ. 2564	76	ครั้ง	แผนผล			76												76	0.00	
4. ติดตามและจัดทำรายงานผลการดำเนินงานโครงการตามแผนปฏิบัติการด้านการเกษตรและสหกรณ์ของจังหวัด ประจำปีงบประมาณ พ.ศ. 2564	304	ครั้ง	แผนผล	76		76				76			76			76	0.00	304	0.00	
5. การบริหารจัดการศูนย์ข้อมูลด้านการเกษตรและสหกรณ์ของจังหวัด																			0.00	
5.1 การจัดการข้อมูลบนเว็บไซต์สำนักงานเกษตรและสหกรณ์ของจังหวัด (https://www.opsmoac.go.th/about-moac_province)	836	ครั้ง	แผนผล		76	76	76	76	76	76	76	76	76	76	76			836	0.00	
5.2 การจัดทำข้อมูลพื้นฐานด้านการเกษตรและข้อมูลทั่วไปของจังหวัด (www.provinfo.opsmoac.go.th)	836	ครั้ง	แผนผล		76	76	76	76	76	76	76	76	76	76	76			836	0.00	
5.3 การจัดทำสรุปผลความพึงพอใจของผู้มารับบริการประจำปี ของศูนย์ข้อมูลด้านการเกษตรและสหกรณ์ของจังหวัด ณ สนง.กษ.จว.	76	ครั้ง	แผนผล											76				76	0.00	

รายละเอียดการดำเนินงาน	ปริมาณงาน	หน่วยนับ	แผนผล	เป้าหมายการดำเนินงาน												แผน/ผลสะสมถึงเดือน ต.ค.63		แผน/ผลสะสม 12 เดือน (ถึงเดือน ก.ย.64)		เหตุผลการดำเนินงานที่ต่ำกว่าแผน
				2563			2564													
				ไตรมาส 1			ไตรมาส 2			ไตรมาส 3			ไตรมาส 4							
				ต.ค.	พ.ย.	ธ.ค.	ม.ค.	ก.พ.	มี.ค.	เม.ย.	พ.ค.	มิ.ย.	ก.ค.	ส.ค.	ก.ย.	งาน	%	งาน	%	
6. การจัดทำฐานข้อมูลการบริหารจัดการสินค้าเกษตรที่สำคัญ	912	ครั้ง	แผนผล	76	76	76	76	76	76	76	76	76	76	76	76	0.00	912	0.00		
7. การดำเนินงานของศูนย์ติดตามและแก้ไขปัญหาภัยพิบัติด้านการเกษตร																0.00		0.00		
7.1 จัดทำแผนป้องกันและบรรเทาสาธารณภัยด้านการเกษตร (ภัยแล้ง อุทกภัย)	152	เล่ม	แผนผล			76							76				152	0.00		
7.2 จัดประชุมศูนย์ติดตามและแก้ไขปัญหาภัยพิบัติด้านการเกษตรจังหวัด และสรุปรายงานการประชุมฯ หรือเข้าร่วมเสนอแนะ/ความเห็นในการประชุมคณะกรรมการต่าง ๆ ในจังหวัดที่เกี่ยวข้องกับภัยพิบัติ	912	ครั้ง	แผนผล	76	76	76	76	76	76	76	76	76	76	76	76	0.00	912	0.00		
7.3 สรุปผลการแจ้งเตือนภัย/ประชาสัมพันธ์ด้านการเกษตร	912	ครั้ง	แผนผล	76	76	76	76	76	76	76	76	76	76	76	76	0.00	912	0.00		
7.4 รายงานสถานการณ์และการให้ความช่วยเหลือ	912	ครั้ง	แผนผล	76	76	76	76	76	76	76	76	76	76	76	76	0.00	912	0.00		

หมายเหตุ :

แบบรายงานผลการดำเนินงานตามแผนการปฏิบัติงาน ประจำปีงบประมาณ พ.ศ. 2564

สำนักงานรัฐมนตรี

ข้อมูลตั้งแต่วันที่ 1 ตุลาคม 2563 - 31 ตุลาคม 2563

แบบ M1

รายละเอียดการดำเนินงาน	ปริมาณงาน	หน่วยนับ	แผนผล	เป้าหมายการดำเนินงาน												แผน/ผลสะสมถึงเดือน ต.ค.63		แผน/ผลสะสม 12 เดือน (ถึงเดือน ก.ย.64)		เหตุผลการดำเนินงานที่ต่ำกว่าแผน
				2563			2564				งาน	%	งาน	%						
				ไตรมาส 1			ไตรมาส 2		ไตรมาส 3						ไตรมาส 4					
				ต.ค.	พ.ย.	ธ.ค.	ม.ค.	ก.พ.	มี.ค.	เม.ย.	พ.ค.	มิ.ย.	ก.ค.	ส.ค.	ก.ย.					
กิจกรรม : สนับสนุนการบริหารจัดการด้านการเกษตร																	0.00		0.00	
กิจกรรมย่อย : -																	0.00		0.00	
1. งานตรวจสอบกลั่นกรองเรื่องเพื่อทราบและพิจารณา																	0.00		0.00	
1.1 รวบรวม ศึกษา วิเคราะห์ข้อมูลกลั่นกรอง สรุปร้องเพื่อประกอบการวินิจฉัยสั่งการ	2,910	เรื่อง	แผนผล	230	230	230	240	240	240	240	240	240	260	260	260	230	0.00	2,910	0.00	
1.2 ประสานและร่วมอำนวยความสะดวกของรัฐมนตรี ผู้บริหารกระทรวงฯ	210	ครั้ง	แผนผล	15	15	16	16	17	17	18	18	18	20	20	20	15	0.00	210	0.00	
2. งานอำนวยความสะดวก ประสานและติดตามนโยบาย (งานตรวจราชการ)																	0.00		0.00	
2.1 รวบรวม วิเคราะห์ กลั่นกรอง และจัดทำวาระงาน ของรัฐมนตรีว่าการกระทรวงฯ รัฐมนตรีช่วยว่าการกระทรวงฯ และข้าราชการการเมือง	540	ครั้ง	แผนผล	45	45	45	45	45	45	45	45	45	45	45	45	45	0.00	540	0.00	
2.2 วิเคราะห์และจัดทำแผนกำหนดการเดินทางตรวจราชการ ของรัฐมนตรีว่าการกระทรวงฯ รัฐมนตรีช่วยว่าการกระทรวงฯ และข้าราชการการเมือง	360	ครั้ง	แผนผล	30	30	30	30	30	30	30	30	30	30	30	30	30	0.00	360	0.00	
2.3 เดินทางติดตาม สนับสนุน อำนวยความสะดวก และประสานภารกิจกับหน่วยงานต่าง ๆ ในพื้นที่	360	ครั้ง	แผนผล	30	30	30	30	30	30	30	30	30	30	30	30	30	0.00	360	0.00	
3. งานด้านการประชุมคณะรัฐมนตรี																	0.00		0.00	
3.1 จัดทำเรื่องที่เกี่ยวข้อง กษ. ในระเบียบวาระการประชุมร่วม ครม. เสนอต่อรัฐมนตรี	96	ครั้ง	แผนผล	8	8	8	8	8	8	8	8	8	8	8	8	8	0.00	96	0.00	
3.2 จัดทำสรุปมติคณะรัฐมนตรี	960	ครั้ง	แผนผล	80	80	80	80	80	80	80	80	80	80	80	80	80	0.00	960	0.00	
3.3 ประสานหน่วยงานที่เกี่ยวข้องเสนอความเห็นประกอบการประชุมคณะรัฐมนตรี	240	เรื่อง	แผนผล	20	20	20	20	20	20	20	20	20	20	20	20	20	0.00	240	0.00	
3.4 พิจารณากลั่นกรองเรื่องเสนอคณะรัฐมนตรี เพื่อวินิจฉัยนำเสนอดังกล่าว	120	เรื่อง	แผนผล	10	10	10	10	10	10	10	10	10	10	10	10	10	0.00	120	0.00	

รายละเอียดการดำเนินงาน	ปริมาณงาน	หน่วยนับ	แผนผล	เป้าหมายการดำเนินงาน												แผน/ผลสะสมถึงเดือน ต.ค.63		แผน/ผลสะสม 12 เดือน (ถึงเดือน ก.ย.64)		เหตุการณ์ดำเนินงานที่ต่ำกว่าแผน
				2563			2564													
				ไตรมาส 1			ไตรมาส 2			ไตรมาส 3			ไตรมาส 4							
				ต.ค.	พ.ย.	ธ.ค.	ม.ค.	ก.พ.	มี.ค.	เม.ย.	พ.ค.	มิ.ย.	ก.ค.	ส.ค.	ก.ย.	งาน	%	งาน	%	
4. งานด้านรัฐสภา																	0.00		0.00	
4.1 สรุปรายงานเรื่องร้องขอความช่วยเหลือของสภาผู้แทนราษฎร/สมาชิกวุฒิสภา	48	ครั้ง	แผนผล	4	4	4	4	4	4	4	4	4	4	4	4	4	0.00	48	0.00	
4.2 ประธานเจ้าหน้าที่ชี้แจงกรรมการ, คณะกรรมการประสานงานสภาผู้แทนราษฎร	48	ครั้ง	แผนผล	4	4	4	4	4	4	4	4	4	4	4	4	4	0.00	48	0.00	
5. งานด้านราษฎร																	0.00		0.00	
5.1 งานรับเรื่องร้องเรียนราษฎร/องค์กร	240	ครั้ง	แผนผล	20	20	20	20	20	20	20	20	20	20	20	20	20	0.00	240	0.00	

หมายเหตุ :

ภาคผนวก ข

แบบรายงานผลการเบิกจ่ายงบประมาณ
ประจำปีงบประมาณ พ.ศ. 2564 (แบบ M2)

แบบรายงานผลการเบิกจ่ายงบประมาณประจำปี 2564

สำนักงานปลัดกระทรวงเกษตรและสหกรณ์ ข้อมูลสะสมตั้งแต่วันที่ 1 ตุลาคม 2562 ถึง

รายการ	งบประมาณที่ได้รับจัดสรร (1)	รายการปรับปรุง (+/-)						งบสุทธิ (1±2±3±4±5±6±7) = (8)	ไตรมาส 1				ไตรมาส 2				ไตรมาส 3				ไตรมาส 4				เบิกจ่าย สะสม	% เบิกจ่าย	คงเหลือ	หมายเหตุ
		ภายในหน่วยงาน (2)	ระหว่างหน่วยงาน (3)	เงินกันสำรอง สป.ภ. (4)	เงินกันสำรองของกระทรวง (5)	เงินเพิ่มระหว่างปี (6)	บริหารวงเงิน สป.ภ. (7)		ต.ค. 63	พ.ย. 63	ธ.ค. 63	ม.ค. 64	ก.พ. 64	มี.ค. 64	เม.ย. 64	พ.ค. 64	มิ.ย. 64	ก.ค. 64	ส.ค. 64	ก.ย. 64								
รวม	1,198,042,900.00	-	-	-	-	-	-	1,198,042,900.00	-	-	-	-	-	-	-	-	-	-	-	-	-	-	-	-	0.00	1,198,042,900.00		
แผนงานบุคลากรภาครัฐ	750,220,100.00	-	-	-	-	-	-	750,220,100.00	-	-	-	-	-	-	-	-	-	-	-	-	-	-	-	-	0.00	750,220,100.00		
กิจกรรม : ค่าใช้จ่ายบุคลากรภาครัฐ	750,220,100.00	-	-	-	-	-	-	750,220,100.00	-	-	-	-	-	-	-	-	-	-	-	-	-	-	-	-	0.00	750,220,100.00		
1. งบประมาณ	691,763,800.00	-	-	-	-	-	-	691,763,800.00	-	-	-	-	-	-	-	-	-	-	-	-	-	-	-	-	0.00	691,763,800.00		
1.1 เงินเดือน	485,137,900.00	-	-	-	-	-	-	485,137,900.00	-	-	-	-	-	-	-	-	-	-	-	-	-	-	-	-	0.00	485,137,900.00		
1) อัตราเดิม	418,063,600.00							418,063,600.00																	-	0.00	418,063,600.00	
2) เงินประจำตำแหน่ง (ป.จ.ต.)	12,898,000.00							12,898,000.00																	-	0.00	12,898,000.00	
3) เงินพิเศษสำหรับข้าราชการซึ่งมีตำแหน่งที่ประจำอยู่ในต่างประเทศ (ท.ช.ต.)	34,909,200.00							34,909,200.00																	-	0.00	34,909,200.00	
4) เงินพิเศษสำหรับการชู้รบ (ท.ส.ร.)	946,400.00							946,400.00																	-	0.00	946,400.00	
5) เงินค่าตอบแทนรายเดือนสำหรับข้าราชการ	16,226,000.00							16,226,000.00																	-	0.00	16,226,000.00	
6) เงินช่วยเหลือการครองชีพข้าราชการระดับต้น	366,700.00							366,700.00																	-	0.00	366,700.00	
7) เงินสวัสดิการสำหรับการปฏิบัติงานประจำสำนักงานในพื้นที่พิเศษ (ส.ป.พ.)	792,000.00							792,000.00																	-	0.00	792,000.00	
8) เงินเพิ่มสำหรับตำแหน่งที่มีพิเศษ ตำแหน่งนิติกร (ท.ต.ก.)	936,000.00							936,000.00																	-	0.00	936,000.00	
1.2 ลูกจ้างประจำ	37,776,300.00	-	-	-	-	-	-	37,776,300.00	-	-	-	-	-	-	-	-	-	-	-	-	-	-	-	-	0.00	37,776,300.00		
1) ค่าจ้างประจำ (อัตราเดิม)	37,620,300.00							37,620,300.00																	-	0.00	37,620,300.00	
2) เงินพิเศษสำหรับการชู้รบ (ท.ส.ร.)	49,000.00							49,000.00																	-	0.00	49,000.00	
3) เงินค่าตอบแทนรายเดือนสำหรับลูกจ้างประจำ	11,000.00							11,000.00																	-	0.00	11,000.00	
4) เงินสวัสดิการสำหรับการปฏิบัติงานประจำสำนักงานในพื้นที่พิเศษ (ส.ป.พ.)	96,000.00							96,000.00																	-	0.00	96,000.00	
1.3 ค่าจ้างชั่วคราวในต่างประเทศ	18,927,300.00	-	-	-	-	-	-	18,927,300.00	-	-	-	-	-	-	-	-	-	-	-	-	-	-	-	-	0.00	18,927,300.00		
1) ค่าจ้างรายเดือน	18,927,300.00							18,927,300.00																	-	0.00	18,927,300.00	
1.4 ค่าตอบแทนพนักงานราชการ	149,922,300.00	-	-	-	-	-	-	149,922,300.00	-	-	-	-	-	-	-	-	-	-	-	-	-	-	-	-	0.00	149,922,300.00		
1) ค่าตอบแทนรายเดือน	149,922,300.00							149,922,300.00																	-	0.00	149,922,300.00	
2. งบดำเนินงาน	58,456,300.00	-	-	-	-	-	-	58,456,300.00	-	-	-	-	-	-	-	-	-	-	-	-	-	-	-	-	0.00	58,456,300.00		
2.1 ค่าตอบแทน ให้อภัย และ วัสดุ	58,456,300.00	-	-	-	-	-	-	58,456,300.00	-	-	-	-	-	-	-	-	-	-	-	-	-	-	-	-	0.00	58,456,300.00		
1) ค่าตอบแทน	51,363,000.00	-	-	-	-	-	-	51,363,000.00	-	-	-	-	-	-	-	-	-	-	-	-	-	-	-	-	0.00	51,363,000.00		
(1) ค่าเช่าบ้าน	16,830,700.00							16,830,700.00																	-	0.00	16,830,700.00	
(2) ค่าเช่าบ้านของข้าราชการในต่างประเทศ	28,643,300.00							28,643,300.00																	-	0.00	28,643,300.00	
(3) ค่าตอบแทนพิเศษเงินเดือนเดิมขึ้น	366,300.00							366,300.00																	-	0.00	366,300.00	
(3.1) ข้าราชการ	366,300.00							366,300.00																	-	0.00	366,300.00	
(4) เงินอื่นๆ ที่กฎหมายกำหนดให้จ่ายควบกับค่าจ้างชั่วคราวที่ปฏิบัติงานในต่างประเทศ	2,918,300.00							2,918,300.00																	-	0.00	2,918,300.00	
(5) ค่าตอบแทนพิเศษรายเดือนให้แก่เจ้าหน้าที่ปฏิบัติงานในพื้นที่จังหวัดชายแดนภาคใต้ของข้าราชการและลูกจ้างประจำ (ส.ป.พ.)	222,000.00							222,000.00																	-	0.00	222,000.00	
(5.1) ข้าราชการ	198,000.00							198,000.00																	-	0.00	198,000.00	
(5.2) ลูกจ้างประจำ	24,000.00							24,000.00																	-	0.00	24,000.00	
(6) ค่าตอบแทนพิเศษรายเดือนให้แก่เจ้าหน้าที่ปฏิบัติงานในพื้นที่จังหวัดชายแดนภาคใต้ของพนักงานราชการ	390,000.00							390,000.00																	-	0.00	390,000.00	

รายการ	งบประมาณที่ได้รับจัดสรร (1)	รายการปรับปรุง (+/-)						งบบุคลากร (1±2±3±4±5±6±7) = (8)	ไตรมาส 1			ไตรมาส 2			ไตรมาส 3			ไตรมาส 4			เบิกจ่ายสะสม	% เบิกจ่าย	คงเหลือ	หมายเหตุ
		ภายในหน่วยงาน (2)	ระหว่างหน่วยงาน (3)	เงินกันสำรอง สป.กษ. (4)	เงินกันสำรองของกระทรวง (5)	เงินเพิ่มระหว่างปี (6)	บริหารวงเงิน สป.กษ. (7)		ต.ค. 63	พ.ย. 63	ธ.ค. 63	ม.ค. 64	ก.พ. 64	มี.ค. 64	เม.ย. 64	พ.ค. 64	มิ.ย. 64	ก.ค. 64	ส.ค. 64	ก.ย. 64				
(7) เงินค่ารักษาพยาบาลข้าราชการประจำในต่างประเทศ	387,000.00							387,000.00													-	0.00	387,000.00	
(8) เงินช่วยเหลือการศึกษาบุตรของข้าราชการในต่างประเทศ	1,605,400.00							1,605,400.00													-	0.00	1,605,400.00	
2) ค่าใช้สอย	7,093,300.00	-	-	-	-	-	-	7,093,300.00	-	-	-	-	-	-	-	-	-	-	-	-	-	0.00	7,093,300.00	
(1) เงินสหกรณ์กองทุนประกันสังคม	5,037,400.00							5,037,400.00													-	0.00	5,037,400.00	
(2) เงินสหกรณ์กองทุนเงินทดแทน	260,800.00							260,800.00													-	0.00	260,800.00	
(3) ค่าประกันสังคมของลูกจ้างชั่วคราวในต่างประเทศ	1,795,100.00							1,795,100.00													-	0.00	1,795,100.00	
แผนงานพื้นฐานด้านการสร้างความสามารถในการแข่งขัน	395,720,100.00	-	-	-	-	-	-	395,720,100.00	-	-	-	-	-	-	-	-	-	-	-	-	-	0.00	395,720,100.00	
กิจกรรม : สนับสนุนการบริหารจัดการด้านการเกษตร	242,014,900.00	-	-	-	-	-	-	242,014,900.00	-	-	-	-	-	-	-	-	-	-	-	-	-	0.00	242,014,900.00	
2. งบดำเนินงาน	156,763,700.00	-	-	-	-	-	-	156,763,700.00	-	-	-	-	-	-	-	-	-	-	-	-	-	0.00	156,763,700.00	
2.1 ค่าตอบแทน วัสดุ และวัสดุ	139,295,000.00	-	-	-	-	-	-	139,295,000.00	-	-	-	-	-	-	-	-	-	-	-	-	-	0.00	139,295,000.00	
1) ค่าตอบแทน	10,737,600.00	-	-	-	-	-	-	10,737,600.00	-	-	-	-	-	-	-	-	-	-	-	-	-	0.00	10,737,600.00	
(1) ค่าตอบแทนเหมาจ่ายแทนการจัดการรถยนต์ประจำตำแหน่ง	7,207,200.00							7,207,200.00													-	0.00	7,207,200.00	
(2) ค่าอาหารทำนองนอกเวลา	1,592,100.00							1,592,100.00													-	0.00	1,592,100.00	
(3) ค่าเบี้ยประชุมกรรมการ	565,600.00							565,600.00													-	0.00	565,600.00	
(4) ค่าตอบแทนผู้ปฏิบัติงานให้ทางราชการ	1,372,700.00	-	-	-	-	-	-	1,372,700.00	-	-	-	-	-	-	-	-	-	-	-	-	-	0.00	1,372,700.00	
(4.1) ค่าตอบแทนคณะกรรมการตรวจสอบและประเมินผลประจำกระทรวงเกษตรและสหกรณ์ (คตป.)	400,700.00							400,700.00													-	0.00	400,700.00	
(4.2) ค่าตอบแทนคณะกรรมการชี้มีหน้าที่หรือปฏิบัติหน้าที่เกี่ยวกับผลิต (หนังสือ กค 0406.4/ว38 เรื่อง หลักเกณฑ์การเบิกจ่ายค่าตอบแทนกรรมการ)	180,900.00							180,900.00													-	0.00	180,900.00	
(4.5) ค่าตอบแทนการขอแข่งขันสำหรับกรรมการและผู้ปฏิบัติงานเกี่ยวกับการขอแข่งขันในด้านต่าง ๆ (ที่ กค 0409.6/ว 30 ลง 25 เม.ย. 49)	58,100.00							58,100.00													-	0.00	58,100.00	
(4.6) ค่าตอบแทนตรวจสอบการอนุรักษ์สิ่งแวดล้อม	50,000.00							50,000.00													-	0.00	50,000.00	
(4.7) ค่าตอบแทนตำรวจน้ำชนวนและติดตาม	142,400.00							142,400.00													-	0.00	142,400.00	
(4.8) ค่าตอบแทนที่ปรึกษาผู้ตรวจราชการภาคประชาชน	386,400.00							386,400.00													-	0.00	386,400.00	
(4.9) ค่าตอบแทนกรรมการผู้อ่าน ตรวจสอบและประเมินผลงาน	112,600.00							112,600.00													-	0.00	112,600.00	
(4.10) ค่าตอบแทนผู้ทรงคุณวุฒิในการพิจารณา ข้อกฎหมายระเบียบ หรือเกณฑ์ต่างๆ ในการประชุม อ.ก.ท. กษ. และ อ.ก.ท. สป.กษ. (ระเบียบ ชรก.พลเรือน พ.ศ. 2551)	30,000.00							30,000.00													-	0.00	30,000.00	
(4.11) ค่าตอบแทนคณะกรรมการพิจารณาตรวจสอบและกลั่นกรองคุณสมบัติบุคคลที่พึงได้รับการเสนอขอพระราชทานเครื่องราชอิสริยาภรณ์ (ระเบียบ สช. ว่าด้วยแบบหนังสือรับรองแลคนลงนามฯ พ.ศ. 2538)	11,600.00							11,600.00													-	0.00	11,600.00	
2) ค่าใช้สอย	122,697,900.00	-	-	-	-	-	-	122,697,900.00	-	-	-	-	-	-	-	-	-	-	-	-	-	0.00	122,697,900.00	
(1) ค่าเช่าทรัพย์สิน (เช่าอาคาร)	19,341,000.00							19,341,000.00													-	0.00	19,341,000.00	
(2) ค่าเช่าสำนักงานในต่างประเทศ	5,686,300.00							5,686,300.00													-	0.00	5,686,300.00	
(4) ค่าภาษี ค่าธรรมเนียม (ค่าธรรมเนียมศาลค่าเบี้ยประกัน)	2,786,800.00							2,786,800.00													-	0.00	2,786,800.00	
(5) ค่ารับรองและพิธีการ	3,597,000.00							3,597,000.00													-	0.00	3,597,000.00	
(6) ค่าขนย้ายสำหรับข้าราชการไปประจำในต่างประเทศ	3,000,000.00							3,000,000.00													-	0.00	3,000,000.00	
(7) ค่าใช้จ่ายในการประชาสัมพันธ์	2,250,000.00							2,250,000.00													-	0.00	2,250,000.00	
(8) ค่าใช้จ่ายในการประชุมราชการ	500,000.00							500,000.00													-	0.00	500,000.00	

รายการ	งบประมาณที่ได้รับจัดสรร (1)	รายการปรับปรุง (+/-)						งบสุทธิ (1+2+3+4+5+6+7) = (8)	ไตรมาส 1			ไตรมาส 2			ไตรมาส 3			ไตรมาส 4			เบิกจ่าย รวม	% เบิกจ่าย	คงเหลือ	หมายเหตุ
		ภายในหน่วยงาน (2)	ระหว่างหน่วยงาน (3)	เงินกันสำรอง สป.กษ. (4)	เงินกันสำรองของกระทรวง (5)	เงินเพิ่มระหว่างปี (6)	บริหารวงเงิน สป.กษ. (7)		ต.ค. 63	พ.ย. 63	ธ.ค. 63	ม.ค. 64	ก.พ. 64	มี.ค. 64	เม.ย. 64	พ.ค. 64	มิ.ย. 64	ก.ค. 64	ธ.ค. 64	ก.ย. 64				
(9) ค่าเบี้ยเลี้ยง ที่พัก และพาหนะ	14,204,700.00	-	-	-	-	-	-	14,204,700.00	-	-	-	-	-	-	-	-	-	-	-	-	-	0.00	14,204,700.00	
(9.1) ค่าเบี้ยเลี้ยง ที่พัก และพาหนะ (กอง / สำนัก)	14,004,700.00							14,004,700.00														0.00	14,004,700.00	
(9.2) ค่าเบี้ยเลี้ยง ที่พัก และพาหนะ (สทศ. : เฉพาะค่าเดินทางของ คสภ.)	200,000.00							200,000.00														0.00	200,000.00	
(10) ค่าซ่อมแซมครุภัณฑ์	725,000.00							725,000.00														0.00	725,000.00	
(11) ค่าซ่อมแซมสิ่งก่อสร้าง	2,190,000.00							2,190,000.00														0.00	2,190,000.00	
(12) ค่าซ่อมแซมยานพาหนะและขนส่ง	1,387,200.00	-	-	-	-	-	-	1,387,200.00	-	-	-	-	-	-	-	-	-	-	-	-	-	0.00	1,387,200.00	
(12.1) ค่าซ่อมแซมยานพาหนะและขนส่ง (กอง / สำนัก : สำหรับรถของหน่วยงาน)	1,014,000.00							1,014,000.00														0.00	1,014,000.00	
(12.2) ค่าซ่อมแซมยานพาหนะและขนส่ง (สำหรับรถ)	373,200.00							373,200.00														0.00	373,200.00	
(13) ค่าใช้จ่ายในการจัดจมน กิจกรรม นิทรรศการ	10,625,000.00	-	-	-	-	-	-	10,625,000.00	-	-	-	-	-	-	-	-	-	-	-	-	-	0.00	10,625,000.00	
(13.1) กก. - งานพิเศษ	7,000,000.00							7,000,000.00														0.00	7,000,000.00	
(13.2) กก. - งานพระราชพิธี รัฐพิธี และกิจกรรมพิเศษ	2,500,000.00							2,500,000.00														0.00	2,500,000.00	
(13.3) สกค. - จัดงานวันอาหารโลก	1,125,000.00							1,125,000.00														0.00	1,125,000.00	
(14) ค่าเช่ารถยนต์ (รายการผูกพัน)	6,764,800.00	-	-	-	-	-	-	6,764,800.00	-	-	-	-	-	-	-	-	-	-	-	-	-	0.00	6,764,800.00	
(14.1) ค่าเช่ารถยนต์ประจำตำแหน่ง รว.กษ.	918,000.00							918,000.00														0.00	918,000.00	
(14.2) ค่าเช่ารถยนต์ประจำตำแหน่ง รพ.กษ. (2 คัน)	1,788,000.00							1,788,000.00														0.00	1,788,000.00	
(14.3) ค่าเช่ารถยนต์ประจำตำแหน่ง รพ.กษ. (ผูกพันใหม่ ปี 63-68 1 คัน)	918,000.00							918,000.00														0.00	918,000.00	
(14.4) ค่าเช่ารถยนต์ประจำตำแหน่งเลขา รว.	402,000.00							402,000.00														0.00	402,000.00	
(14.5) ค่าเช่ารถยนต์ประจำตำแหน่ง ผ.ช.เลขา รว. (2)	804,000.00							804,000.00														0.00	804,000.00	
(14.6) ค่าเช่ารถยนต์ประจำตำแหน่ง ผ.ช.เลขา รว. (ผูกพันใหม่ ปี 63-68 1 คัน)	423,400.00							423,400.00														0.00	423,400.00	
(14.7) ค่าเช่ารถยนต์นั่งส่วนบุคคลของ สร. (5 คัน)	760,200.00							760,200.00														0.00	760,200.00	
(14.8) ค่าเช่ารถตู้โดยสาร สร. (3 คัน)	751,200.00							751,200.00														0.00	751,200.00	
(15) ค่าจ้างเหมาบริการ	37,625,100.00	-	-	-	-	-	-	37,625,100.00	-	-	-	-	-	-	-	-	-	-	-	-	-	0.00	37,625,100.00	
(15.1) จ้างเหมาบุคคลปฏิบัติงาน	20,223,900.00	-	-	-	-	-	-	20,223,900.00	-	-	-	-	-	-	-	-	-	-	-	-	-	0.00	20,223,900.00	
(*) จ้างเหมาบุคคลปฏิบัติงาน (กอง/สำนัก : ค่าแห่ง)	19,508,900.00							19,508,900.00														0.00	19,508,900.00	
(*) พนักงานขับรถ (สำหรับรถส่วนบุคคล)	715,000.00							715,000.00														0.00	715,000.00	
(15.2) จ้างเหมาเอกชนจัดหาอุปกรณ์	1,773,700.00	-	-	-	-	-	-	1,773,700.00	-	-	-	-	-	-	-	-	-	-	-	-	-	0.00	1,773,700.00	
(*) อุปกรณ์สำนักงาน, เครื่องถ่ายเอกสาร, เครื่อง	1,773,700.00							1,773,700.00														0.00	1,773,700.00	
(15.3) จ้างเหมาเอกชนปฏิบัติงาน	15,627,500.00	-	-	-	-	-	-	15,627,500.00	-	-	-	-	-	-	-	-	-	-	-	-	-	0.00	15,627,500.00	
(*) จ้างเหมาเอกชนปฏิบัติงานของสำนัก/กอง	4,627,500.00							4,627,500.00														0.00	4,627,500.00	
(*) จ้างเหมาเอกชนปฏิบัติงานภาพรวมของ สป.กษ.	11,000,000.00							11,000,000.00														0.00	11,000,000.00	
(16) ค่าใช้จ่ายในการพัฒนาและฝึกอบรม	12,015,000.00	-	-	-	-	-	-	12,015,000.00	-	-	-	-	-	-	-	-	-	-	-	-	-	0.00	12,015,000.00	
(16.2) ประชุมชี้แจง/การจัดอบรมในหลักสูตรเฉพาะ	1,515,000.00							1,515,000.00														0.00	1,515,000.00	
(16.4) สกค. จัดอบรมให้กับบุคลากร กษ. ใช้เงินของ สกค.	10,500,000.00							10,500,000.00														0.00	10,500,000.00	
3) ค่าวัสดุ	5,859,500.00	-	-	-	-	-	-	5,859,500.00	-	-	-	-	-	-	-	-	-	-	-	-	-	0.00	5,859,500.00	
(3) วัสดุโฆษณาและเผยแพร่	100,000.00							100,000.00														0.00	100,000.00	
(4) วัสดุงานบ้านงานครัว	276,500.00							276,500.00														0.00	276,500.00	
(5) วัสดุไฟฟ้าและวิทยุ	285,000.00							285,000.00														0.00	285,000.00	
(7) วัสดุหนังสือ วรรณสาร และตำรา	487,300.00							487,300.00														0.00	487,300.00	

รายการ	งบประมาณที่ได้รับจัดสรร (1)	รายการปรับปรุง (+/-)						งบบุคลากร (1+2+3+4+5+6+7) = (8)	ไตรมาส 1			ไตรมาส 2			ไตรมาส 3			ไตรมาส 4			เบิกจ่าย สะสม	% เบิกจ่าย	คงเหลือ	หมายเหตุ
		ภายในหน่วยงาน (2)	ระหว่างหน่วยงาน (3)	เงินกันสำรอง ส.บ.ช. (4)	เงินกันสำรอง ของกระทรวง (5)	เงินเพิ่มระหว่างปี (6)	บริหารวงเงิน ส.บ.ช. (7)		ต.ค. 63	พ.ย. 63	ธ.ค. 63	ม.ค. 64	ก.พ. 64	มี.ค. 64	เม.ย. 64	พ.ค. 64	มิ.ย. 64	ก.ค. 64	ส.ค. 64	ก.ย. 64				
(8) วัสดุเชื้อเพลิงและหล่อลื่น	1,088,500.00	-	-	-	-	-	-	1,088,500.00	-	-	-	-	-	-	-	-	-	-	-	-	-	0.00	1,088,500.00	
(8.1) วัสดุเชื้อเพลิงและหล่อลื่น (สำหรับรถของ กอช.)	703,500.00							703,500.00														0.00	703,500.00	
(8.2) วัสดุเชื้อเพลิงและหล่อลื่น (สำหรับรถส่วนกลาง)	385,000.00							385,000.00														0.00	385,000.00	
(9) วัสดุยานพาหนะและขนส่ง	120,000.00	-	-	-	-	-	-	120,000.00	-	-	-	-	-	-	-	-	-	-	-	-	-	0.00	120,000.00	
(9.2) วัสดุยานพาหนะและขนส่ง (สำหรับรถส่วนกลาง)	120,000.00							120,000.00														0.00	120,000.00	
(10) วัสดุสำนักงาน	3,502,200.00	-	-	-	-	-	-	3,502,200.00	-	-	-	-	-	-	-	-	-	-	-	-	-	0.00	3,502,200.00	
(10.1) วัสดุสำนักงาน	3,435,800.00							3,435,800.00														0.00	3,435,800.00	
(10.2) น้ำดื่มในสำนักงาน	66,400.00							66,400.00														0.00	66,400.00	
2.2 ค่าสาธารณูปโภค	17,468,700.00	-	-	-	-	-	-	17,468,700.00	-	-	-	-	-	-	-	-	-	-	-	-	-	0.00	17,468,700.00	
1) ค่าโทรศัพท์	4,373,100.00	-	-	-	-	-	-	4,373,100.00	-	-	-	-	-	-	-	-	-	-	-	-	-	0.00	4,373,100.00	
(1) ค่าโทรศัพท์สำนักงาน	1,939,700.00							1,939,700.00														0.00	1,939,700.00	
(2) ค่าบริการหมายเลขโทรคมนาคมพิเศษ Call Center 1170	120,000.00							120,000.00														0.00	120,000.00	
(3) ค่าโทรศัพท์เคลื่อนที่ของผู้บริหาร	2,313,400.00							2,313,400.00														0.00	2,313,400.00	
2) ค่าน้ำประปา	562,700.00							562,700.00														0.00	562,700.00	
3) ค่าไฟฟ้า	11,417,700.00							11,417,700.00														0.00	11,417,700.00	
4) ค่าไปรษณีย์โทรเลข	1,115,200.00							1,115,200.00														0.00	1,115,200.00	
3. ขนลงทุน	1,570,700.00	-	-	-	-	-	-	1,570,700.00	-	-	-	-	-	-	-	-	-	-	-	-	-	0.00	1,570,700.00	
3.1 ครุภัณฑ์	1,364,000.00	-	-	-	-	-	-	1,364,000.00	-	-	-	-	-	-	-	-	-	-	-	-	-	0.00	1,364,000.00	
3) ครุภัณฑ์ยานพาหนะและขนส่ง	1,364,000.00							1,364,000.00														0.00	1,364,000.00	
(1) รถโดยสาร ขนาด 12 ที่นั่ง (ดีเซล) ปริมาณครบชุดอุปกรณ์ต่ำกว่า 2,400 ซีซี หรือกำลังเครื่องยนต์สูงสุดไม่ต่ำกว่า 90	1,364,000.00							1,364,000.00														0.00	1,364,000.00	
3.2 ที่ดิน สิ่งก่อสร้าง	206,700.00	-	-	-	-	-	-	206,700.00	-	-	-	-	-	-	-	-	-	-	-	-	-	0.00	206,700.00	
(1) ปรับปรุงพื้นที่ห้อง 315 อาคาร 3 ชั้น 1 (กทค.)	206,700.00							206,700.00														0.00	206,700.00	
4. สนับสนุนทุน	53,852,100.00	-	-	-	-	-	-	53,852,100.00	-	-	-	-	-	-	-	-	-	-	-	-	-	0.00	53,852,100.00	
4.1 ค่าใช้จ่ายทุนการศึกษาของบุคลากรกระทรวงเกษตรและสหกรณ์	5,802,000.00	-	-	-	-	-	-	5,802,000.00	-	-	-	-	-	-	-	-	-	-	-	-	-	0.00	5,802,000.00	
1) ศึกษาต่อ AIT ทุนต่อเนื่อง	4,806,000.00							4,806,000.00														0.00	4,806,000.00	
2) ศึกษาต่อ AIT ทุนใหม่	664,000.00							664,000.00														0.00	664,000.00	
3) ทุนฝึกอบรมในหลักสูตรเสริมทักษะด้านภาษาจีนของมหาวิทยาลัยหัวเฉียว มณฑลหูเจี้ยน สาธารณรัฐประชาชนจีน	332,000.00							332,000.00														0.00	332,000.00	
4.2 ค่าบำรุงสมาชิกองค์การระหว่างประเทศ	48,050,100.00	-	-	-	-	-	-	48,050,100.00	-	-	-	-	-	-	-	-	-	-	-	-	-	0.00	48,050,100.00	
1) องค์การอาหารและเกษตรแห่งสหประชาชาติ (FAO)	45,984,800.00							45,984,800.00														0.00	45,984,800.00	
2) ศูนย์พัฒนาชนบทแบบผสมผสานประจำภูมิภาคเอเชียและแปซิฟิก (CIRDAP)	2,065,300.00							2,065,300.00														0.00	2,065,300.00	
5. งบรายจ่ายอื่น	29,828,400.00	-	-	-	-	-	-	29,828,400.00	-	-	-	-	-	-	-	-	-	-	-	-	-	0.00	29,828,400.00	
5.1 ค่าใช้จ่ายในการเดินทางไปราชการต่างประเทศชั่วคราว	3,928,400.00							3,928,400.00														0.00	3,928,400.00	
5.2 ค่าใช้จ่ายโครงการเสริมสร้างการบริหารข้อมูลข่าวสารของกระทรวงเกษตรและสหกรณ์ผ่านสื่อประชาสัมพันธ์ (กทค.)	4,500,000.00							4,500,000.00														0.00	4,500,000.00	
5.3 ค่าใช้จ่ายในการเจรจาธุรกิจและการประชุมนานาชาติ (สทค.)	9,000,000.00							9,000,000.00														0.00	9,000,000.00	
5.4 ค่าใช้จ่ายในการส่งมอบขบวนรถไฟไปปฏิบัติงาน ณ ประเทศญี่ปุ่น	2,000,000.00							2,000,000.00														0.00	2,000,000.00	
5.5 ค่าใช้จ่ายเพื่อส่งเสริมและผลักดันภารกิจด้านการเกษตรต่างประเทศ (ส.บ.ช.)	10,400,000.00							10,400,000.00														0.00	10,400,000.00	

รายการ	งบประมาณ ที่ได้รับจัดสรร (1)	รายการปรับปรุง (+/-)						งบบุคลากร (1±2±3±4±5±6±7) = (8)	ไตรมาส 1		ไตรมาส 2		ไตรมาส 3		ไตรมาส 4		เบิกจ่าย สะสม	% เบิกจ่าย	คงเหลือ	หมายเหตุ				
		ภายในหน่วยงาน (2)	ระหว่างหน่วยงาน (3)	เงินกันสำรอง ส.ป.ก.ช. (4)	เงินกันสำรอง ของกระทรวง (5)	เงินเพิ่มระหว่างปี (6)	บริหารวงเงิน ส.ป.ก.ช. (7)		ต.ค. 63	พ.ย. 63	ธ.ค. 63	ม.ค. 64	ก.พ. 64	มี.ค. 64	เม.ย. 64	พ.ค. 64					มิ.ย. 64	ก.ค. 64	ส.ค. 64	ก.ย. 64
กิจกรรม : การจัดการระบบเทคโนโลยีสารสนเทศและการสื่อสาร	31,632,300.00	-	-	-	-	-	-	31,632,300.00	-	-	-	-	-	-	-	-	-	-	0.00	31,632,300.00				
2. งบดำเนินงาน	16,252,300.00	-	-	-	-	-	-	16,252,300.00	-	-	-	-	-	-	-	-	-	-	0.00	16,252,300.00				
2.1 ค่าตอบแทน วัสดุ และวัสดุ	12,885,400.00	-	-	-	-	-	-	12,885,400.00	-	-	-	-	-	-	-	-	-	-	0.00	12,885,400.00				
1) ค่าใช้สอย	4,000,000.00	-	-	-	-	-	-	4,000,000.00	-	-	-	-	-	-	-	-	-	-	0.00	4,000,000.00				
(1) ค่าดูแล บำรุงรักษาระบบเครือข่าย	4,000,000.00	-	-	-	-	-	-	4,000,000.00	-	-	-	-	-	-	-	-	-	-	0.00	4,000,000.00				
2) ค่าวัสดุ	8,885,400.00	-	-	-	-	-	-	8,885,400.00	-	-	-	-	-	-	-	-	-	-	0.00	8,885,400.00				
(1) วัสดุคอมพิวเตอร์	8,885,400.00	-	-	-	-	-	-	8,885,400.00	-	-	-	-	-	-	-	-	-	-	0.00	8,885,400.00				
2.2 ค่าสาธารณูปโภค	3,366,900.00	-	-	-	-	-	-	3,366,900.00	-	-	-	-	-	-	-	-	-	-	0.00	3,366,900.00				
1) ค่าบริการสื่อสารและโทรคมนาคม	3,366,900.00	-	-	-	-	-	-	3,366,900.00	-	-	-	-	-	-	-	-	-	-	0.00	3,366,900.00				
(1) ค่าเช่าสัญญาณอินเทอร์เน็ต (ศทล. ศูนย์ภาพรวม)	2,300,000.00	-	-	-	-	-	-	2,300,000.00	-	-	-	-	-	-	-	-	-	-	0.00	2,300,000.00				
(2) ค่าเช่าสัญญาณอินเทอร์เน็ต (สทอ. / กษ.จว. / สปช.)	1,066,900.00	-	-	-	-	-	-	1,066,900.00	-	-	-	-	-	-	-	-	-	-	0.00	1,066,900.00				
3. งบลงทุน	15,380,000.00	-	-	-	-	-	-	15,380,000.00	-	-	-	-	-	-	-	-	-	-	0.00	15,380,000.00				
3.1 ครุภัณฑ์	15,380,000.00	-	-	-	-	-	-	15,380,000.00	-	-	-	-	-	-	-	-	-	-	0.00	15,380,000.00				
1) ครุภัณฑ์คอมพิวเตอร์	15,380,000.00	-	-	-	-	-	-	15,380,000.00	-	-	-	-	-	-	-	-	-	-	0.00	15,380,000.00				
(1) ค่าใช้จ่ายในการพัฒนาระบบบริหารจัดการงบประมาณ ของ ส.ป.ก.ช.	7,000,000.00	-	-	-	-	-	-	7,000,000.00	-	-	-	-	-	-	-	-	-	-	0.00	7,000,000.00				
(2) ค่าใช้จ่ายในการเพิ่มประสิทธิภาพระบบรักษาความปลอดภัย ในระบบเครือข่ายคอมพิวเตอร์	8,380,000.00	-	-	-	-	-	-	8,380,000.00	-	-	-	-	-	-	-	-	-	-	0.00	8,380,000.00				
กิจกรรม : การบูรณาการงานในส่วนภูมิภาค	122,072,900.00	-	-	-	-	-	-	122,072,900.00	-	-	-	-	-	-	-	-	-	-	0.00	122,072,900.00				
2. งบดำเนินงาน	98,790,400.00	-	-	-	-	-	-	98,790,400.00	-	-	-	-	-	-	-	-	-	-	0.00	98,790,400.00				
2.1 ค่าตอบแทน วัสดุ และวัสดุ	88,101,600.00	-	-	-	-	-	-	88,101,600.00	-	-	-	-	-	-	-	-	-	-	0.00	88,101,600.00				
1) ค่าตอบแทน	15,437,500.00	-	-	-	-	-	-	15,437,500.00	-	-	-	-	-	-	-	-	-	-	0.00	15,437,500.00				
(1) ค่าอาหารทางการแพทย์	918,200.00	-	-	-	-	-	-	918,200.00	-	-	-	-	-	-	-	-	-	-	0.00	918,200.00				
(2) ค่าเบี้ยประชุมกรรมการ	14,519,300.00	-	-	-	-	-	-	14,519,300.00	-	-	-	-	-	-	-	-	-	-	0.00	14,519,300.00				
2) ค่าใช้สอย	60,262,400.00	-	-	-	-	-	-	60,262,400.00	-	-	-	-	-	-	-	-	-	-	0.00	60,262,400.00				
(1) ค่าเช่าทรัพย์สิน (เช่าอาคาร)	2,822,400.00	-	-	-	-	-	-	2,822,400.00	-	-	-	-	-	-	-	-	-	-	0.00	2,822,400.00				
(3) ค่าภาษี ค่าธรรมเนียม (ค่าธรรมเนียมศาล/ค่าเบี้ยประกัน)	142,500.00	-	-	-	-	-	-	142,500.00	-	-	-	-	-	-	-	-	-	-	0.00	142,500.00				
(4) ค่ารับรองและพิธีการ	1,500,000.00	-	-	-	-	-	-	1,500,000.00	-	-	-	-	-	-	-	-	-	-	0.00	1,500,000.00				
(5) ค่าใช้จ่ายในการประชุมราชการ	6,201,900.00	-	-	-	-	-	-	6,201,900.00	-	-	-	-	-	-	-	-	-	-	0.00	6,201,900.00				
(6) ค่าเบี้ยเลี้ยง ที่พัก และพาหนะ	11,125,100.00	-	-	-	-	-	-	11,125,100.00	-	-	-	-	-	-	-	-	-	-	0.00	11,125,100.00				
(6.1) ค่าเบี้ยเลี้ยง ที่พัก และพาหนะ (กอง / สำนัก)	11,125,100.00	-	-	-	-	-	-	11,125,100.00	-	-	-	-	-	-	-	-	-	-	0.00	11,125,100.00				
(7) ค่าซ่อมแซมครุภัณฑ์	1,500,000.00	-	-	-	-	-	-	1,500,000.00	-	-	-	-	-	-	-	-	-	-	0.00	1,500,000.00				
(8) ค่าซ่อมแซมสิ่งก่อสร้าง	1,000,000.00	-	-	-	-	-	-	1,000,000.00	-	-	-	-	-	-	-	-	-	-	0.00	1,000,000.00				
(9) ค่าซ่อมแซมยานพาหนะและขนส่ง	4,400,000.00	-	-	-	-	-	-	4,400,000.00	-	-	-	-	-	-	-	-	-	-	0.00	4,400,000.00				
(9.1) ค่าซ่อมแซมยานพาหนะและขนส่ง (กอง / สำนัก : สำหรับรถของหน่วยงาน)	4,400,000.00	-	-	-	-	-	-	4,400,000.00	-	-	-	-	-	-	-	-	-	-	0.00	4,400,000.00				
(10) ค่าใช้จ่ายในการจัดงาน กิจกรรม นิทรรศการ	883,700.00	-	-	-	-	-	-	883,700.00	-	-	-	-	-	-	-	-	-	-	0.00	883,700.00				
(10.1) กษ.จ. - งานคลินิกเกษตรเคลื่อนที่ งามออกพื้นที่ งานประจำปีของจังหวัด	883,700.00	-	-	-	-	-	-	883,700.00	-	-	-	-	-	-	-	-	-	-	0.00	883,700.00				
(11) ค่าจ้างเหมาบริการ	30,686,800.00	-	-	-	-	-	-	30,686,800.00	-	-	-	-	-	-	-	-	-	-	0.00	30,686,800.00				
(11.1) จ้างเหมาบุคคลปฏิบัติงาน	30,686,800.00	-	-	-	-	-	-	30,686,800.00	-	-	-	-	-	-	-	-	-	-	0.00	30,686,800.00				
(*) จ้างเหมาบุคคลปฏิบัติงาน (กอง/สำนัก : คำนงษ์)	30,686,800.00	-	-	-	-	-	-	30,686,800.00	-	-	-	-	-	-	-	-	-	-	0.00	30,686,800.00				

รายการ	งบประมาณ ที่ได้รับจัดสรร (1)	รายการปรับปรุง (+/-)						งบสุทธิ (1+2+3+4+5+6+7) = (8)	ไตรมาส 1			ไตรมาส 2			ไตรมาส 3			ไตรมาส 4			เบิกจ่าย สะสม	% เบิกจ่าย	คงเหลือ	หมายเหตุ
		ภายในหน่วยงาน (2)	ระหว่างหน่วยงาน (3)	เงินกันสำรอง ส.ป.จ. (4)	เงินกันสำรอง ของกระทรวง (5)	เงินหมุนระหว่างปี (6)	บริหารวงเงิน ส.ป.จ. (7)		ค.ค. 63	พ.ย. 63	ธ.ค. 63	ม.ค. 64	ก.พ. 64	มี.ค. 64	เม.ย. 64	พ.ค. 64	มิ.ย. 64	ก.ค. 64	ธ.ค. 64	ก.ย. 64				
3) ค่าวัสดุ	12,401,700.00	-	-	-	-	-	-	12,401,700.00	-	-	-	-	-	-	-	-	-	-	-	-	-	0.00	12,401,700.00	
(8) วัสดุเชื้อเพลิงและหล่อลื่น	7,200,000.00	-	-	-	-	-	-	7,200,000.00	-	-	-	-	-	-	-	-	-	-	-	-	-	0.00	7,200,000.00	
(8.1) วัสดุเชื้อเพลิงและหล่อลื่น (สำหรับรถของ กอช/	7,200,000.00	-	-	-	-	-	-	7,200,000.00	-	-	-	-	-	-	-	-	-	-	-	-	-	0.00	7,200,000.00	
(9) วัสดุยานพาหนะและขนส่ง	546,000.00	-	-	-	-	-	-	546,000.00	-	-	-	-	-	-	-	-	-	-	-	-	-	0.00	546,000.00	
(9.1) วัสดุยานพาหนะและขนส่ง (สำหรับรถของ กอช/	546,000.00	-	-	-	-	-	-	546,000.00	-	-	-	-	-	-	-	-	-	-	-	-	-	0.00	546,000.00	
(10) วัสดุสำนักงาน	4,655,700.00	-	-	-	-	-	-	4,655,700.00	-	-	-	-	-	-	-	-	-	-	-	-	-	0.00	4,655,700.00	
(10.1) วัสดุสำนักงาน	4,655,700.00	-	-	-	-	-	-	4,655,700.00	-	-	-	-	-	-	-	-	-	-	-	-	-	0.00	4,655,700.00	
2.2 ค่าสาธารณูปโภค	10,688,800.00	-	-	-	-	-	-	10,688,800.00	-	-	-	-	-	-	-	-	-	-	-	-	-	0.00	10,688,800.00	
1) ค่าโทรศัพท์	2,380,200.00	-	-	-	-	-	-	2,380,200.00	-	-	-	-	-	-	-	-	-	-	-	-	-	0.00	2,380,200.00	
(1) ค่าโทรศัพท์สำนักงาน	2,380,200.00	-	-	-	-	-	-	2,380,200.00	-	-	-	-	-	-	-	-	-	-	-	-	-	0.00	2,380,200.00	
2) ค่าน้ำประปา	122,800.00	-	-	-	-	-	-	122,800.00	-	-	-	-	-	-	-	-	-	-	-	-	-	0.00	122,800.00	
3) ค่าไฟฟ้า	6,291,100.00	-	-	-	-	-	-	6,291,100.00	-	-	-	-	-	-	-	-	-	-	-	-	-	0.00	6,291,100.00	
4) ค่าประจําปีโทรเลข	1,894,700.00	-	-	-	-	-	-	1,894,700.00	-	-	-	-	-	-	-	-	-	-	-	-	-	0.00	1,894,700.00	
3. งบลงทุน	23,282,500.00	-	-	-	-	-	-	23,282,500.00	-	-	-	-	-	-	-	-	-	-	-	-	-	0.00	23,282,500.00	
3.1 ครุภัณฑ์	17,532,600.00	-	-	-	-	-	-	17,532,600.00	-	-	-	-	-	-	-	-	-	-	-	-	-	0.00	17,532,600.00	
3) ครุภัณฑ์ยานพาหนะและขนส่ง	17,532,600.00	-	-	-	-	-	-	17,532,600.00	-	-	-	-	-	-	-	-	-	-	-	-	-	0.00	17,532,600.00	
(1) รถโดยสาร ขนาด 12 ที่นั่ง (ดีเซล) ปริมาตรกระบอกสูบไม่ต่ำกว่า 2,400 ซีซี หรือกำลังเครื่องยนต์สูงสุดไม่ต่ำกว่า 90	10,912,000.00	-	-	-	-	-	-	10,912,000.00	-	-	-	-	-	-	-	-	-	-	-	-	-	0.00	10,912,000.00	
(2) รถบรรทุก (ดีเซล) ขนาด 1 ตัน ปริมาตรกระบอกสูบไม่ต่ำกว่า 2,400 ซีซี หรือกำลังเครื่องยนต์สูงสุดไม่ต่ำกว่า 110 กิโลวัตต์ ขับเคลื่อน 2 ล้อ แบบดับเบิ้ลแชน	1,708,000.00	-	-	-	-	-	-	1,708,000.00	-	-	-	-	-	-	-	-	-	-	-	-	-	0.00	1,708,000.00	
(3) รถบรรทุก (ดีเซล) ขนาด 1 ตัน ปริมาตรกระบอกสูบไม่ต่ำกว่า 2,400 ซีซี หรือกำลังเครื่องยนต์สูงสุดไม่ต่ำกว่า 110 กิโลวัตต์ ขับเคลื่อน 4 ล้อ แบบดับเบิ้ลแชน	1,025,000.00	-	-	-	-	-	-	1,025,000.00	-	-	-	-	-	-	-	-	-	-	-	-	-	0.00	1,025,000.00	
(4) รถบรรทุก (ดีเซล) ขนาด 1 ตัน ปริมาตรกระบอกสูบไม่ต่ำกว่า 2,400 ซีซี หรือกำลังเครื่องยนต์สูงสุดไม่ต่ำกว่า 110 กิโลวัตต์ ขับเคลื่อน 2 ล้อ แบบดับเบิ้ลแชน พร้อมหลังคาไฟ	1,772,800.00	-	-	-	-	-	-	1,772,800.00	-	-	-	-	-	-	-	-	-	-	-	-	-	0.00	1,772,800.00	
(5) รถบรรทุก (ดีเซล) ขนาด 1 ตัน ปริมาตรกระบอกสูบไม่ต่ำกว่า 2,400 ซีซี หรือกำลังเครื่องยนต์สูงสุดไม่ต่ำกว่า 110 กิโลวัตต์ ขับเคลื่อน 4 ล้อ แบบดับเบิ้ลแชน พร้อมหลังคาไฟ	2,114,800.00	-	-	-	-	-	-	2,114,800.00	-	-	-	-	-	-	-	-	-	-	-	-	-	0.00	2,114,800.00	
3.2 ที่ดิน สิ่งก่อสร้าง	5,749,900.00	-	-	-	-	-	-	5,749,900.00	-	-	-	-	-	-	-	-	-	-	-	-	-	0.00	5,749,900.00	
1) ปรับปรุงสำนักงานเกษตรและสหกรณ์จังหวัดชลบุรี และจัดหาอุปกรณ์ประกอบ	1,992,100.00	-	-	-	-	-	-	1,992,100.00	-	-	-	-	-	-	-	-	-	-	-	-	-	0.00	1,992,100.00	
2) ปรับปรุงสำนักงานเกษตรและสหกรณ์จังหวัดปราจีนบุรี และจัดหาอุปกรณ์ประกอบ	960,000.00	-	-	-	-	-	-	960,000.00	-	-	-	-	-	-	-	-	-	-	-	-	-	0.00	960,000.00	
3) ปรับปรุงซ่อมแซมห้องประชุมพระพิรุณ ท่าน้ำนั้ง และทาสีกันรั้วซีเมนต์ และปูกระเบื้องจำนวน 39 ตารางเมตร สำนักงานเกษตรและสหกรณ์จังหวัดยะลา	500,000.00	-	-	-	-	-	-	500,000.00	-	-	-	-	-	-	-	-	-	-	-	-	-	0.00	500,000.00	
4) ปรับปรุงซ่อมแซม ต่อเติมห้องประชุม อาคารสำนักงาน และจัดหาอุปกรณ์ประกอบ สำนักงานเกษตรและสหกรณ์เชียงราย	1,975,800.00	-	-	-	-	-	-	1,975,800.00	-	-	-	-	-	-	-	-	-	-	-	-	-	0.00	1,975,800.00	
5) ปรับปรุงและต่อเติมสำนักงานชั้น 2 ห้องโถงใหญ่ สำนักงานเกษตรและสหกรณ์จังหวัดนครปฐม	322,000.00	-	-	-	-	-	-	322,000.00	-	-	-	-	-	-	-	-	-	-	-	-	-	0.00	322,000.00	

รายการ	งบประมาณ ที่ได้รับจัดสรร (1)	รายการปรับปรุง (+/-)						งบสุทธิ (1±2±3±4±5±6±7) = (8)	ไตรมาส 1			ไตรมาส 2			ไตรมาส 3			ไตรมาส 4			เบิกจ่าย สะสม	% เบิกจ่าย	คงเหลือ	หมายเหตุ	
		ภายในหน่วยงาน (2)	ระหว่างหน่วยงาน (3)	เงินกันสำรอง ส.ป.ท. (4)	เงินกันสำรอง ของกระทรวง (5)	เงินเพิ่มระหว่างปี (6)	บริหารวงเงิน ส.ป.ท. (7)		ค.ค. 63	พ.ย. 63	ธ.ค. 63	ม.ค. 64	ก.พ. 64	มี.ค. 64	เม.ย. 64	พ.ค. 64	มิ.ย. 64	ก.ค. 64	ส.ค. 64	ก.ย. 64					
แผนงานยุทธศาสตร์เสริมสร้างพลังหญิงคน	11,843,800.00	-	-	-	-	-	-	11,843,800.00	-	-	-	-	-	-	-	-	-	-	-	-	-	0.00	11,843,800.00		
กิจกรรม : สนับสนุนโครงการอื่นเนื่องมาจากพระราชดำริ	11,843,800.00	-	-	-	-	-	-	11,843,800.00	-	-	-	-	-	-	-	-	-	-	-	-	-	0.00	11,843,800.00		
5. งบรายจ่ายอื่น	11,843,800.00	-	-	-	-	-	-	11,843,800.00	-	-	-	-	-	-	-	-	-	-	-	-	-	0.00	11,843,800.00		
5.2 ค่าใช้จ่ายเพื่ออำนวยความสะดวกโครงการอื่นเนื่องมาจากพระราชดำริ	11,843,800.00							11,843,800.00														-	0.00	11,843,800.00	
1) ค่าใช้จ่ายในการประสานอำนวยความสะดวกโครงการอื่นเนื่องมาจากพระราชดำริ 76 จังหวัด	6,643,300.00																					-		-	
2) ค่าใช้จ่ายในการประสานงาน อำเภอรอบ (ส่วนกลาง)	5,200,500.00																					-		-	
แผนงานบูรณาการขับเคลื่อนการแก้ไขปัญหาจังหวัดชายแดนภาคใต้	13,958,900.00	-	-	-	-	-	-	13,958,900.00	-	-	-	-	-	-	-	-	-	-	-	-	-	0.00	13,958,900.00		
กิจกรรม : การพัฒนาการเกษตรในพื้นที่ชายแดนภาคใต้	13,958,900.00	-	-	-	-	-	-	13,958,900.00	-	-	-	-	-	-	-	-	-	-	-	-	-	0.00	13,958,900.00		
5. งบรายจ่ายอื่น	13,958,900.00	-	-	-	-	-	-	13,958,900.00	-	-	-	-	-	-	-	-	-	-	-	-	-	0.00	13,958,900.00		
5.1 ค่าใช้จ่ายโครงการพัฒนาการเกษตรในพื้นที่เฉพาะจังหวัดชายแดนภาคใต้	13,958,900.00							13,958,900.00														-	0.00	13,958,900.00	
แผนงานยุทธศาสตร์การเกษตรสร้างมูลค่า	26,300,000.00	-	-	-	-	-	-	26,300,000.00	-	-	-	-	-	-	-	-	-	-	-	-	-	0.00	26,300,000.00		
กิจกรรม : ขับเคลื่อนเกษตรกรรมยั่งยืน	26,300,000.00	-	-	-	-	-	-	26,300,000.00	-	-	-	-	-	-	-	-	-	-	-	-	-	0.00	26,300,000.00		
4. งบเงินอุดหนุน	10,200,000.00	-	-	-	-	-	-	10,200,000.00	-	-	-	-	-	-	-	-	-	-	-	-	-	0.00	10,200,000.00		
4.1 ค่าใช้จ่ายโครงการพัฒนาศูนย์เครือข่ายปราชญ์ชาวบ้าน	10,000,000.00							10,000,000.00														-	0.00	10,000,000.00	
4.2 เงินรางวัลสำหรับปราชญ์เกษตรของแผ่นดิน	200,000.00							200,000.00														-	0.00	200,000.00	
5. งบรายจ่ายอื่น	16,100,000.00	-	-	-	-	-	-	16,100,000.00	-	-	-	-	-	-	-	-	-	-	-	-	-	0.00	16,100,000.00		
5.1 ค่าใช้จ่ายสนับสนุนโครงการพัฒนาศูนย์เครือข่ายปราชญ์ชาวบ้าน	13,500,000.00							13,500,000.00														-	0.00	13,500,000.00	
5.2 ค่าใช้จ่ายโครงการส่งเสริมแนวทางการเกษตรทฤษฎีใหม่	2,000,000.00							2,000,000.00														-	0.00	2,000,000.00	
5.3 ค่าใช้จ่ายกิจกรรมการสรรหาปราชญ์เกษตรของแผ่นดิน	600,000.00							600,000.00														-	0.00	600,000.00	

ภาคผนวก ค

แบบรายงานผลตัวชี้วัดและค่าเป้าหมายตามกิจกรรม
การผลิต/โครงการ และเป้าประสงค์ตามแผนการปฏิบัติงาน
ประจำปีงบประมาณ พ.ศ. 2564 (แบบ M4)

แบบรายงานผลตัวชี้วัดและค่าเป้าหมายตามกิจกรรม ผลผลิต/โครงการ และเป้าประสงค์ ประจำปีงบประมาณ พ.ศ. 2564

สำนักงานปลัดกระทรวงเกษตรและสหกรณ์

ข้อมูลตั้งแต่วันที่ 1 ตุลาคม 2563 -

เป้าหมายการให้บริการ ผลผลิต/โครงการ กิจกรรม และตัวชี้วัด	ค่าเป้าหมาย	หน่วยนับ	แผนผล	เป้าหมายการดำเนินงาน												แผน/ผลสะสม ถึงเดือน ค.ค.63		แผน/ผลสะสม ถึงเดือน ก.ย.64 (12 เดือน)	
				2563			2564												
				ไตรมาส 1			ไตรมาส 2			ไตรมาส 3			ไตรมาส 4						
				ค.ค.	พ.ย.	ธ.ค.	ม.ค.	ก.พ.	มี.ค.	เม.ย.	พ.ค.	มิ.ย.	ก.ค.	ส.ค.	ก.ย.	งาน	%	งาน	%
ประเด็นยุทธศาสตร์ที่ 1 : ผลักดันภารกิจ นโยบาย และยุทธศาสตร์ของกระทรวงให้เกิดผลสัมฤทธิ์																			
เป้าหมายการให้บริการ สป.กษ. 1 : เกษตรกรในจังหวัดชายแดนภาคใต้ได้รับการพัฒนาและส่งเสริมอาชีพด้านการเกษตร																			
ตัวชี้วัด : ร้อยละของเกษตรกรที่ได้รับการพัฒนาและส่งเสริมอาชีพด้านการเกษตรมีรายได้เพิ่มขึ้น	60	ร้อยละ	แผน ผล											60			60	-	
โครงการ : ตำบลมั่นคง มั่งคั่ง ยั่งยืน ในจังหวัดชายแดนภาคใต้																			
ตัวชี้วัด : จำนวนเกษตรกรที่ได้รับการพัฒนาและส่งเสริมอาชีพด้านการเกษตร	520	ราย	แผน ผล											520			520	-	
กิจกรรม : การพัฒนาการเกษตรในพื้นที่ชายแดนภาคใต้																			
ตัวชี้วัด : จำนวนเกษตรกรที่ได้รับการพัฒนาและส่งเสริมอาชีพด้านการเกษตร	520	ราย	แผน ผล											520			520	-	
เป้าหมายการให้บริการ สป.กษ. 2 : ศักยภาพในการขับเคลื่อนภารกิจด้านการเกษตรและสหกรณ์เพิ่มขึ้น																			
ตัวชี้วัด : ร้อยละของจำนวนเกษตรกรที่ได้รับการส่งเสริมและสร้างทักษะสามารถนำองค์ความรู้ที่ได้ไปประยุกต์ใช้ในการประกอบอาชีพ	85	ร้อยละ	แผน ผล											85			85	-	
โครงการ : พัฒนาเกษตรกรมั่งคั่งยั่งยืน																			
ตัวชี้วัด : จำนวนเกษตรกรที่ได้รับการส่งเสริมการทำเกษตรกรรมให้เกิดความยั่งยืน	4,200	ราย	แผน ผล			300	600	1,200	1,500	600							4,200	-	
กิจกรรม : ขับเคลื่อนเกษตรกรรมยั่งยืน																			
ตัวชี้วัด : ร้อยละความสำเร็จของการขับเคลื่อนเกษตรกรรมยั่งยืน	80	ร้อยละ	แผน ผล											80			80	-	
เป้าหมายการให้บริการ สป.กษ. 3 : เกษตรกรสามารถพึ่งพาตนเองได้																			
ตัวชี้วัด : ร้อยละของผลการดำเนินงานได้ตามเป้าหมายของโครงการที่ได้รับการสนับสนุน	80	ร้อยละ	แผน ผล											80			80	-	
โครงการ : ส่งเสริมการดำเนินงานอันเนื่องมาจากพระราชดำริ																			
ตัวชี้วัด : ร้อยละความสำเร็จของการดำเนินงานตามแผนที่กำหนด	90	ร้อยละ	แผน ผล											90			90	-	
กิจกรรม : สนับสนุนโครงการอันเนื่องมาจากพระราชดำริ																			
ตัวชี้วัด : จำนวนหน่วยงานที่สนับสนุนการดำเนินงานโครงการอันเนื่องมาจากพระราชดำริ	14	หน่วยงาน	แผน ผล											14			14	-	

เป้าหมายการให้บริการ ผลผลิต/โครงการ กิจกรรม และตัวชี้วัด	ค่าเป้าหมาย	หน่วยนับ	แผน ผล	เป้าหมายการดำเนินงาน												แผน/ผลสะสม ถึง เดือน ค.ศ.63		แผน/ผลสะสม ถึงเดือน ก.ย.64 (12 เดือน)	
				2563			2564									งาน	%	งาน	%
				ไตรมาส 1		ไตรมาส 2		ไตรมาส 3		ไตรมาส 4		งาน	%	งาน	%				
				ค.ค.	พ.ย.	ธ.ค.	ม.ค.	ก.พ.	มี.ค.	เม.ย.	พ.ค.					มิ.ย.	ก.ค.	ส.ค.	ก.ย.
ประเด็นยุทธศาสตร์ที่ 2 : เร่งรัดพัฒนาระบบการบริหารจัดการภาครัฐของกระทรวง																			
เป้าหมายการให้บริการ สป.กษ. 4 : ศักยภาพในการขับเคลื่อนภารกิจด้านการเกษตรและสหกรณ์เพิ่มขึ้น ตัวชี้วัด : ร้อยละความสำเร็จของการดำเนินงานในการกิจระดับกระทรวง (ประกอบด้วย 13 ตัวชี้วัดย่อย)	90	ร้อยละ													90				-
ตัวชี้วัดย่อยที่ 1 : จำนวนประชาชนที่รับรู้ข้อมูลข่าวสารเกี่ยวกับสินค้าเกษตรเพิ่มขึ้นจากปี 2563 ร้อยละ 5	606,900	คน	แผน ผล									300,000	306,900					606,900	-
ตัวชี้วัดย่อยที่ 2 : ร้อยละความผูกพันของข้าราชการในสังกัดกระทรวงเกษตรและสหกรณ์ที่มีต่อองค์กร	70	ร้อยละ	แผน ผล												70			70	-
ตัวชี้วัดย่อยที่ 3 : จำนวนผู้ใช้บริการข้อมูลบนเว็บไซต์ สป.กษ. และ กษ. เพิ่มขึ้นจากปีก่อน (ปี 2563 ผู้ใช้บริการ 1,699,000 คน เพิ่มขึ้นร้อยละ 3 คิดเป็นจำนวน 1,749,970 คน)	3	ร้อยละ	แผน ผล												3			3	-
	1,749,970	คน	แผน ผล												1,749,970			1,749,970	-
ตัวชี้วัดย่อยที่ 4 : ร้อยละความพึงพอใจต่อการจัดฝึกอบรม	80	ร้อยละ	แผน ผล												80			80	-
ตัวชี้วัดย่อยที่ 5 : จำนวนรายงาน/ข้อเสนอที่แสดงถึงผลประโยชน์จากการประชุมเจรจา หรือกับ ต่างประเทศนำเสนอผู้บริหารเพื่อประกอบการตัดสินใจด้านการเกษตรต่างประเทศ	26	รายงาน	แผน ผล	2	2		2	2	1	2	4	4	4	3	2	-		26	-
ตัวชี้วัดย่อยที่ 6 : มูลค่าการส่งออกสินค้าเกษตรเป้าหมายเพิ่มขึ้นไม่น้อยกว่า ร้อยละ 3	3	ร้อยละ	แผน ผล												3			3	-
ตัวชี้วัดย่อยที่ 7 : จำนวนกฎหมายด้านการเกษตรที่ได้รับการทบทวน แก้ไข ปรับปรุง หรือยกเลิก ตามแผนพัฒนากฎหมายของกระทรวงเกษตรและสหกรณ์	8	ฉบับ	แผน ผล			2					2				2			8	-
ตัวชี้วัดย่อยที่ 8 : จำนวนข้อเสนอแนะของกระทรวงราชการที่นำมาใช้ในการปรับปรุงการดำเนินงาน ตามนโยบายของกระทรวงที่ได้รับความเห็นชอบจากผู้บริหาร	50	ข้อเสนอ	แผน ผล						25						25			50	-
ตัวชี้วัดย่อยที่ 9 : ร้อยละของเจ้าหน้าที่ตรวจสอบภายในของกระทรวงที่เข้ารับการอบรมผ่านการประเมินผล	80	ร้อยละ	แผน ผล			80												80	-
ตัวชี้วัดย่อยที่ 10 : จำนวนเกษตรกรที่ได้รับการแก้ไขปัญหานี้สึนเพิ่มขึ้น (ปี 2563 เกษตรกรได้รับเงินกู้ 805 ราย เพิ่มขึ้นร้อยละ 7 คิดเป็นจำนวน 861 ราย)	7	ร้อยละ	แผน ผล												7			7	-
	900	ราย	แผน ผล	60	70	80	80	80	80	80	80	80	80	70	60	60	-	900	-
ตัวชี้วัดย่อยที่ 11 : การจัดทำฐานข้อมูลความเสียหายและการให้ความช่วยเหลือผู้ประสบภัยพิบัติ ด้านการเกษตร ปี 2564	1	ฐานข้อมูล	แผน ผล												1			1	-
ตัวชี้วัดย่อยที่ 12 : ร้อยละความสำเร็จของการขับเคลื่อนการดำเนินงานในการประเมินส่วนราชการ ตามมาตรการปรับปรุงประสิทธิภาพในการปฏิบัติราชการ	100	ร้อยละ	แผน ผล	20	40								30	10		20	-	100	-
ตัวชี้วัดย่อยที่ 13 : จำนวนส่วนราชการหรือองค์กรเกษตรกรที่ได้รับการสนับสนุนเงินทุนมากขึ้น	30	ร้อยละ	แผน ผล												30			30	-

เป้าหมายการให้บริการ ผลผลิต/โครงการ กิจกรรม และตัวชี้วัด	ค่าเป้าหมาย	หน่วยนับ	แผนผล	เป้าหมายการดำเนินงาน											แผน/ผลสะสม ถึงเดือน ต.ค.63		แผน/ผลสะสม ถึงเดือน ก.ย.64 (12 เดือน)		
				2563			2564												
				ไตรมาส 1			ไตรมาส 2			ไตรมาส 3		ไตรมาส 4			งาน	%	งาน	%	
				ค.ค.	พ.ย.	ธ.ค.	ม.ค.	ก.พ.	มี.ค.	เม.ย.	พ.ค.	มิ.ย.	ก.ค.	ส.ค.					ก.ย.
ผลผลิต : ผลผลิตอำนาจการและบริหารจัดการด้านการเกษตร ตัวชี้วัด : ร้อยละความสำเร็จของการดำเนินงานในการกิจระดับกระทรวง	90	ร้อยละ	แผนผล												90			90	-
กิจกรรมที่ 1 : สนับสนุนการบริหารจัดการด้านการเกษตร ตัวชี้วัด : ร้อยละความสำเร็จของการดำเนินงานตามแผนปฏิบัติงานประจำปีของ สป.กษ. (19 หน่วยงาน)	90	ร้อยละ	แผนผล												90			90	-
กิจกรรมที่ 2 : การบูรณาการงานในส่วนภูมิภาค ตัวชี้วัด : ร้อยละความสำเร็จของการดำเนินงานตามแผนปฏิบัติงานด้านการเกษตรและสหกรณ์ของจังหวัด	90	ร้อยละ	แผนผล												90			90	-
กิจกรรมที่ 3 : การจัดการระบบเทคโนโลยีสารสนเทศและการสื่อสาร ตัวชี้วัดที่ 1 ร้อยละความสำเร็จของการพัฒนาระบบข้อมูลให้เป็นดิจิทัล (Digitize Data) เพื่อนำไปสู่การเปิดเผยข้อมูลภาครัฐ (Open data) ของ สป.กษ.	90	ร้อยละ	แผนผล												90			90	-

ภาคผนวก ง

แบบรายงานผลการดำเนินงานในรายการสำคัญ

ประจำปีงบประมาณ พ.ศ. 2564 (แบบ M5)

แบบรายงานผลการดำเนินงานในรายการสำคัญ (M5)

สำนักแผนงานและโครงการพิเศษ

- กิจกรรม : การพัฒนาเกษตรกรในพื้นที่ชายแดนภาคใต้
- ตัวชี้วัด : จำนวนเกษตรกรที่ได้รับการพัฒนาและส่งเสริมอาชีพด้านการเกษตร (เป้าหมาย : ๕๒๐ ราย)

การดำเนินงาน	เป้าหมาย	ผลลัพธ์	รายละเอียดการดำเนินงาน
๑. การสร้างเครือข่ายอาสาสมัครเกษตรกรและสหกรณ์ ระดับตำบล	๒๘๙ ราย		
๒. การสร้างและพัฒนาเกษตรกรรุ่นใหม่ (Young Smart Farmer)	๕๒๐ ราย		
๓. การดำเนินงานโครงการแก้ไขปัญหาความยากจนในพื้นที่จังหวัดชายแดนภาคใต้	๒,๓๒๘ ราย		

รายได้เกษตรกร

ลำดับที่	ชื่อ - สกุล	ที่อยู่			รายได้	
		ตำบล	อำเภอ	จังหวัด	ก่อนเข้าร่วมโครงการ	หลังเข้าร่วมโครงการ

แบบรายงานผลการดำเนินงานในรายการสำคัญ (M5)

กองนโยบายเทคโนโลยีเพื่อการเกษตรและเกษตรกรรมยั่งยืน

- กิจกรรม : ขับเคลื่อนเกษตรกรรมยั่งยืน
- ตัวชี้วัด : ร้อยละความสำเร็จของการขับเคลื่อนเกษตรกรรมยั่งยืน (เป้าหมาย : ร้อยละ ๘๐)

การดำเนินงาน	เป้าหมาย	แผนดำเนินงาน	ผลการดำเนินงาน	ผลลัพธ์
๑. จัดทำสรุปผลการดำเนินงานแผนงาน/โครงการเกษตรกรรมยั่งยืนของหน่วยงานที่เกี่ยวข้องปี ๒๕๖๓	ร้อยละ ๒๐			
๒. จัดทำสรุปแผนงาน/โครงการเกษตรกรรมยั่งยืนของหน่วยงานที่เกี่ยวข้อง ปี ๒๕๖๔	ร้อยละ ๒๐			
๓. จัดประชุมคณะกรรมการฯ /คณะอนุกรรมการฯ /คณะทำงานฯ ๔ ครั้ง	ร้อยละ ๓๐			
๔. ติดตามการดำเนินงานขับเคลื่อนเกษตรกรรมยั่งยืนของหน่วยงานที่เกี่ยวข้อง	ร้อยละ ๑๕			
๕. สรุปผลการดำเนินงานขับเคลื่อนเกษตรกรรมยั่งยืน เสนอผู้บริหาร	ร้อยละ ๑๕			

แบบรายงานผลการดำเนินงานในรายการสำคัญ (M5)

กองประสานงานโครงการพระราชดำริ

- เป้าหมายการให้บริการหน่วยงาน : เกษตรกรสามารถพึ่งพาตนเองได้
- ตัวชี้วัด : ร้อยละของผลการดำเนินงานได้ตามเป้าหมายของโครงการที่ได้รับการสนับสนุน (เป้าหมาย : ร้อยละ ๘๐)

กิจกรรม	เป้าหมายดำเนินงาน	แผนดำเนินงาน	ผลการดำเนินงาน	ผลลัพธ์
๑. โครงการพัฒนาพื้นที่ลุ่มน้ำปากพนังอันเนื่องมาจากพระราชดำริ	มีการดำเนินงานได้บรรลุตามแผนปฏิบัติงานประจำปี (ร้อยละ ๘๐)			
๒. โครงการศูนย์ภูฟ้าพัฒนาอันเนื่องมาจากพระราชดำริฯ จังหวัดน่าน	มีการผลิตแบบ Passive Income โดยการสร้างคุณค่าจากฐานชีวภาพและภูมิปัญญาท้องถิ่นในพื้นที่โครงการ (อย่างน้อย ๕ กิจกรรม)			
๓. โครงการร่วมพัฒนาพื้นที่กองบัญชาการตำรวจตระเวนชายแดน เพื่อดำเนินการตาม “หลักปรัชญาของเศรษฐกิจพอเพียง” จังหวัดเพชรบุรี	มีการดำเนินการกิจกรรมในแปลงเรียนรู้ด้านการเกษตรครบทุกกิจกรรม (จำนวน ๙ กิจกรรม)			
๔. การประสานอำนวยความสะดวกงานโครงการหลวง	มีการดำเนินการพัฒนาพื้นที่สถานีเกษตรหลวงอ่างขาง จังหวัดเชียงใหม่ได้แล้วเสร็จตามที่ได้รับมอบหมาย และสามารถส่งคืนพื้นที่ได้ภายในปีงบประมาณ ๒๕๖๔ (ร้อยละ ๑๐๐)			
๕. การเผยแพร่ประชาสัมพันธ์พระราชดำริ หรือโครงการอันเนื่องมาจากพระราชดำริ	มีการจัดงาน/กิจกรรม เพื่อเผยแพร่พระราชดำริ หรือโครงการอันเนื่องมาจากพระราชดำริ (อย่างน้อย ๑ กิจกรรม)			

แบบรายงานผลการดำเนินงานในรายการสำคัญ (M5)

สำนักการเกษตรต่างประเทศ

- กิจกรรม : พัฒนาคือร่วมมือและขยายการดำเนินงานด้านการเกษตร
- ตัวชี้วัด : จำนวนรายงาน/ข้อเสนอที่แสดงถึงผลประโยชน์จากการประชุมเจรจา หรือกับต่างประเทศนำเสนอผู้บริหารเพื่อประกอบการตัดสินใจด้านการเกษตรต่างประเทศ (เป้าหมาย : ๒๖ รายงาน)

ประเด็นการประชุม เจริญหาหรือระหว่างประเทศ

วันที่	ประเด็นการประชุมเจรจาหรือ/ประเทศ	วัตถุประสงค์	ประโยชน์ที่ได้รับ	ผลที่ได้จากการประชุมเจรจา หรือ	การรายงานข้อเสนอต่อผู้บริหาร	การมอบหมายของผู้บริหาร

กรอบความร่วมมือระหว่างกระทรวงเกษตรและสหกรณ์กับต่างประเทศ

ลำดับที่	วัน/เดือน/ปี ที่ลงนาม	ชื่อโครงการ	ประเทศ/องค์กร	ประโยชน์ที่ได้	สิ่งที่ไทยต้อง ดำเนินการ	การดำเนินการ			
						ปีงบประมาณ	งบประมาณที่ ได้รับ	ผลเบิกจ่าย	ผลการดำเนินงาน

แบบรายงานผลการดำเนินงานในรายการสำคัญ (M5)

สำนักงานที่ปรึกษาการเกษตรต่างประเทศ

- กิจกรรม : ดำเนินภารกิจด้านการเกษตรต่างประเทศ
- ตัวชี้วัด : มูลค่าการส่งออกสินค้าเกษตรเป้าหมายเพิ่มขึ้น (เป้าหมาย : ไม่น้อยกว่าร้อยละ ๓)

มูลค่าการส่งออกสินค้าเกษตรและอาหารของไทย (รายสินค้าเป้าหมาย)

ลำดับ	รายละเอียดการดำเนินงาน	ประเทศคู่ค้า	ประเภทสินค้า/ ชื่อสินค้า	มูลค่าการส่งออกสินค้าเกษตร (เทียบกับปี ๒๕๖๓)	หน่วยงานที่ร่วม ดำเนินการ	ปัญหา/อุปสรรค	แนวทางแก้ไข

ศึกษา วิเคราะห์ ติดตาม และรายงานข้อมูลเกี่ยวกับนโยบาย มาตรการ และภาวะความเคลื่อนไหวด้านการเกษตรต่างประเทศ (เป้าหมาย/ผล เรื่อง)

สปช./โครงการ	วัตถุประสงค์	รายละเอียดการศึกษา วิเคราะห์/ รายละเอียดการดำเนินการ	งบประมาณ		ผลลัพธ์/ การนำไปใช้ประโยชน์
			ได้รับ	ผลเบิกจ่าย	

แบบรายงานผลการดำเนินงานในรายการสำคัญ (M5)

สำนักงานที่ปรึกษาการเกษตรต่างประเทศ

ประชุม เจรจา ความร่วมมือด้านการเกษตรต่างประเทศ (เป้าหมาย / ผล ครั้ง)

ลำดับ	สพช./การประชุมเจรจา	ระดับของการประชุม		วันที่	สถานที่	รายละเอียดการประชุม	ผลลัพธ์/ การนำไปใช้ประโยชน์
		ทวิภาคี	พหุภาคี				

การประชุม ประสานงาน ป้องกันและแก้ไขปัญหาอุปสรรค กับหน่วยงานต่าง ๆ (เป้าหมาย / ผล ครั้ง)

ลำดับ	สพช./การประชุม/ประสานงาน	ประเทศ/องค์กร	รายละเอียด/ความเป็นมา	ผลลัพธ์/ประโยชน์ที่ได้รับ

แบบรายงานผลการดำเนินงานในรายการสำคัญ (M5)

สำนักกฎหมาย

- กิจกรรม : การอำนวยความสะดวกด้านกฎหมาย
- ตัวชี้วัด : จำนวนกฎหมายด้านการเกษตรที่ได้รับการทบทวน แก้ไข ปรับปรุง หรือยกเลิก ตามแผนพัฒนากฎหมายของกระทรวงเกษตรและสหกรณ์ (เป้าหมาย : ๘ ฉบับ)

กฎหมายที่อยู่ในความรับผิดชอบของกระทรวงเกษตรและสหกรณ์มีทั้งหมด ฉบับ

ลำดับที่	ชื่อกฎหมาย/หน่วยงานกำกับ	รายละเอียดโดยสังเขป	กำหนดเวลาที่ต้องทบทวน/ ปรับปรุงแก้ไข	ขั้นตอนการดำเนินการ/ ผลการดำเนินงาน

กฎหมายที่ออกใหม่ ฉบับ

ลำดับที่	ชื่อกฎหมาย/หน่วยงานกำกับ	รายละเอียดโดยสังเขป	ขั้นตอนการดำเนินการ/ ผลการดำเนินงาน

แบบรายงานผลการดำเนินงานในรายการสำคัญ (M5)

ศูนย์เทคโนโลยีสารสนเทศและการสื่อสาร

- กิจกรรม : การจัดการระบบเทคโนโลยีสารสนเทศและการสื่อสาร
- ตัวชี้วัด : ร้อยละความสำเร็จการพัฒนาระบบข้อมูลให้เป็นดิจิทัล (Digitize Data) เพื่อนำไปสู่การเปิดเผยข้อมูลภาครัฐ (Open data) (เป้าหมาย : ร้อยละ ๙๐)

การดำเนินงาน/วิธีการ	เป้าหมาย	แผนงาน	ผลงาน	ผลลัพธ์
๑. จัดเวทีสร้างการรับรู้และฝึกปฏิบัติการจัดทำธรรมาภิบาลข้อมูลให้กับผู้แทนของกอง/ศูนย์/สำนัก/สถาบัน ของ สป.กษ.(ส่วนกลาง) พร้อมระบุเป้าหมายและคัดเลือกชุดข้อมูลเป้าหมาย	ร้อยละ ๒๕			
๒. ดำเนินการกำหนดโครงสร้างธรรมาภิบาลข้อมูล มอบหมายหน้าที่ในระดับองค์กร และผู้รับผิดชอบในแต่ละชุดข้อมูล	ร้อยละ ๒๕			
๓. ดำเนินการจัดทำนโยบาย มาตรฐาน กระบวนการธรรมาภิบาลข้อมูล สป.กษ.	ร้อยละ ๒๐			
๔. ดำเนินการจัดทำบัญชีชุดข้อมูลเข้าสู่ระบบทะเบียนบัญชีข้อมูลของกระทรวงเกษตรและสหกรณ์ (MOAC Data Catalog)	ร้อยละ ๑๕			
๕. ดำเนินการเผยแพร่ชุดข้อมูลเปิดเข้าสู่ระบบเปิดเผยข้อมูลของกระทรวงเกษตรและสหกรณ์ (MOAC OPEN DATA)	ร้อยละ ๑๕			