



รายงานประจำปี | 2565

สำนักงานเกษตรและสหกรณ์จังหวัดสุโขทัย

เอกสารเลขที่ 3 / 2566

มีนาคม 2566



รายงานประจำปี 2565

สำนักงานเกษตรและสหกรณ์จังหวัดสุโขทัย



สำนักงานเกษตรและสหกรณ์จังหวัดสุโขทัย

คำนำ

สำนักงานเกษตรและสหกรณ์จังหวัดสุโขทัย เป็นหน่วยงานราชการสังกัด สำนักงาน ปลัดกระทรวงเกษตรและสหกรณ์ ได้จัดตั้งขึ้นเป็นราชการบริหารส่วนภูมิภาค มีวัตถุประสงค์ เพื่อกระจายอำนาจ การบริหารจากส่วนกลางไปสู่ส่วนภูมิภาค โดยเป็นตัวแทนของกระทรวงเกษตรและสหกรณ์ในระดับจังหวัด ดำเนินการภายใต้นโยบาย แนวทางและแผนปฏิบัติการตามอำนาจหน้าที่ที่ได้รับมอบหมายตามกฎหมายกระทรวงฯ แบ่งส่วนราชการสำนักงานปลัดกระทรวงเกษตรและสหกรณ์ ได้แก่ การจัดทำยุทธศาสตร์การพัฒนากษัตริ์และ สหกรณ์ของจังหวัดเพื่อนำไปสู่การปฏิบัติในพื้นที่ โดยบูรณาการหน่วยงานในสังกัดกระทรวงเกษตรและสหกรณ์ และหน่วยงานที่เกี่ยวข้องภายในจังหวัด จัดทำแผนบูรณาการและแผนปฏิบัติการโครงการพัฒนาด้านการเกษตร และสหกรณ์ของจังหวัด รวมทั้งติดตามและประเมิน ผลสัมฤทธิ์การปฏิบัติการตามแผนงานและโครงการพัฒนา การเกษตรและสหกรณ์ของจังหวัด ดำเนินงานโครงการพิเศษ โครงการในพระราชดำริ งานช่วยเหลือเกษตรกรร งานภัยพิบัติ การประชาสัมพันธ์และเผยแพร่การพัฒนากษัตริ์และสหกรณ์ของจังหวัด ตลอดจนการปฏิบัติงาน ร่วมกับหรือสนับสนุนการปฏิบัติงานของหน่วยงานอื่นที่เกี่ยวข้อง

รายงานประจำปี 2565 สำนักงานเกษตรและสหกรณ์จังหวัดสุโขทัย จัดทำขึ้นเพื่อเผยแพร่ ประชาสัมพันธ์ผลการดำเนินงานที่สำคัญของสำนักงานเกษตรและสหกรณ์จังหวัดสุโขทัย เพื่อให้หน่วยงาน/องค์กร ทั้งภาครัฐและเอกชนที่เกี่ยวข้อง และประชาชนทั่วไป ได้รับทราบและใช้ประโยชน์ โดยเนื้อหาในรายงาน ประกอบด้วย 3 ส่วน ได้แก่ ส่วนที่ 1 ข้อมูลทั่วไปและข้อมูลด้านการเกษตรที่สำคัญของจังหวัดสุโขทัย, ส่วนที่ 2 ข้อมูลสำนักงานเกษตรและสหกรณ์จังหวัดสุโขทัย และส่วนที่ 3 ผลการดำเนินงาน ปีงบประมาณ 2565

สำนักงานเกษตรและสหกรณ์จังหวัดสุโขทัย ขอขอบคุณหน่วยงานในสังกัดกระทรวงเกษตรและสหกรณ์ และทุกหน่วยงานที่เกี่ยวข้อง ที่ให้ความร่วมมือในการดำเนินงานจนบรรลุผลสำเร็จด้วยดี

สำนักงานเกษตรและสหกรณ์จังหวัดสุโขทัย

มีนาคม 2566

สารบัญ

หน้า

ส่วนที่ 1 | ข้อมูลพื้นฐานทั่วไป จังหวัดสุโขทัย

1

- ข้อมูลทั่วไป จังหวัดสุโขทัย 2
- ข้อมูลด้านการเกษตรที่สำคัญ จังหวัดสุโขทัย 6

ส่วนที่ 2 | ข้อมูลสำนักงานเกษตรและสหกรณ์จังหวัดสุโขทัย

2

- ความเป็นมา 13
- อำนาจหน้าที่ 14
- โครงการสร้างการปฏิบัติงาน 15
- โครงสร้างอัตรากำลัง 16
- บุคลากร 17

ส่วนที่ 3 | พลังการดำเนินงาน ปีงบประมาณ 2565

3

กลุ่มยุทธศาสตร์พัฒนาการเกษตร :

- การจัดทำแผนพัฒนาการเกษตรและสหกรณ์ของจังหวัดสุโขทัย (พ.ศ.2566-2570) 19
- การจัดทำแผนปฏิบัติการด้านการเกษตรและสหกรณ์ของจังหวัดและการรายงานความก้าวหน้าผลการดำเนินงาน ประจำปีงบประมาณ พ.ศ. 2565 ของจังหวัดสุโขทัย 20
- การขับเคลื่อนการพัฒนาเศรษฐกิจชีวภาพ เศรษฐกิจหมุนเวียน เศรษฐกิจสีเขียว (Bio-Circular-Green Economy: BCG Model) 23
- การดำเนินงานขับเคลื่อนศูนย์เทคโนโลยีเกษตรและนวัตกรรม (Agitech and Innovation Center: AIC) จังหวัดสุโขทัย 25
- โครงการขับเคลื่อนการเกษตรระดับหมู่บ้านสู่การผลิตสินค้าเกษตรมูลค่าสูง จังหวัดสุโขทัย 26
- การดำเนินงานขับเคลื่อน “เกษตรอินทรีย์วิถีสุโขทัย” 27
- การประเมินผลโครงการเกษตรอินทรีย์วิถีสุโขทัย ปีงบประมาณ 2564 29
- สรุปผลการจัดประชุมคณะกรรมการพัฒนาการเกษตรและสหกรณ์ระดับจังหวัด จังหวัดสุโขทัย (อพท.) 30
- สรุปผลการจัดประชุมคณะกรรมการขับเคลื่อนงานด้านการเกษตรระดับจังหวัด (SCD) จังหวัดสุโขทัย 31

สารบัญ (ต่อ)

หน้า

กลุ่มช่วยเหลือเกษตรกรและโครงการพิเศษ :

- กิจกรรมการรวมกลุ่มและการสร้างเครือข่าย ภายใต้โครงการพัฒนาเกษตรกรรายยั่งยืน ปี 2565 33
- โครงการอันเนื่องมาจากพระราชดำริ ในพื้นที่จังหวัดสุโขทัย ปี 2565 35
- การรายงานการแก้ไขปัญหาความยากจนและพัฒนาคนทุกช่วงวัยอย่างยั่งยืน ด้านการเกษตร 36
- การสรรหาปราชญ์เกษตรของแผ่นดิน ประจำปี 2566 38
- กองทุนสงเคราะห์เกษตรกร ปี 2565 38
- กองทุนหมุนเวียนเพื่อช่วยเหลือเกษตรกรและผู้ยากจน (อบก.) จังหวัดสุโขทัย 39
- ศูนย์ติดตามและแก้ไขปัญหาภัยพิบัติด้านการเกษตรจังหวัดสุโขทัย 40

กลุ่มสารสนเทศการเกษตร :

- ศูนย์ข้อมูลด้านการเกษตรและสหกรณ์ จังหวัดสุโขทัย 44
- การจัดทำข้อมูลเอกสารด้านการเกษตรและสหกรณ์และข้อมูลที่เกี่ยวข้อง 46
- การประชาสัมพันธ์ด้านการเกษตรและสหกรณ์ จังหวัดสุโขทัย 48
- การดูแลระบบการประชุมทางไกลออนไลน์ 51
- โครงการร้านอาหารวัดฤดีบลอดภัยเลือกใช้สินค้า Q (Q restaurant) 51
- โครงการส่งเสริมการบริโภคและการใช้วัดฤดีบลอดภัยเลือกใช้สินค้า Q (Q-Market) 53
- โครงการตลาดเกษตรกรจังหวัดสุโขทัย 54
- การร่วมขับเคลื่อนงานเพื่อจัดตั้งตลาดเกษตรอินทรีย์วิถีสุโขทัย 56

ฝ่ายบริหารทั่วไป :

- การประสานการตรวจราชการและการลงพื้นที่จังหวัดสุโขทัยของผู้ตรวจราชการฯ และผู้บริหารของกระทรวงเกษตรและสหกรณ์ 58
- การเบิกจ่ายงบประมาณ 61
- งานสารบรรณ 61

ส่วนที่ 1

ข้อมูลพื้นฐานทั่วไปจังหวัดสุโขทัย

อุณหภูมิและความชื้นสัมพัทธ์

เนื่องจากจังหวัดสุโขทัยอยู่ทางภาคเหนือตอนล่าง ซึ่งลึกเข้ามาในแผ่นดิน จึงมีอุณหภูมิค่อนข้างสูงเกือบตลอดปี โดยในรอบ 10 ปี (ปี 2555-2565) อุณหภูมิเฉลี่ยทั้งปี 27.29 องศาเซลเซียส และความชื้นสัมพัทธ์เฉลี่ยทั้งปี 73.20% ฤดูร้อนอากาศร้อนอบอ้าว อุณหภูมิสูงสุดเฉลี่ย 41.71 องศาเซลเซียส และความชื้นสัมพัทธ์สูงสุดเฉลี่ย 99.80% โดยมีอากาศร้อนที่สุดอยู่ในเดือนเมษายน ในส่วนฤดูหนาวมีอากาศหนาวเย็นโดยทั่วไป อุณหภูมิต่ำสุดเฉลี่ย 13.04 องศาเซลเซียสและความชื้นสัมพัทธ์ต่ำสุด 25.60% โดยมีอากาศหนาวที่สุดในเดือนมกราคม

สถิติอุณหภูมิและความชื้นสัมพัทธ์ ปี 2555 - 2565 ของจังหวัดสุโขทัย

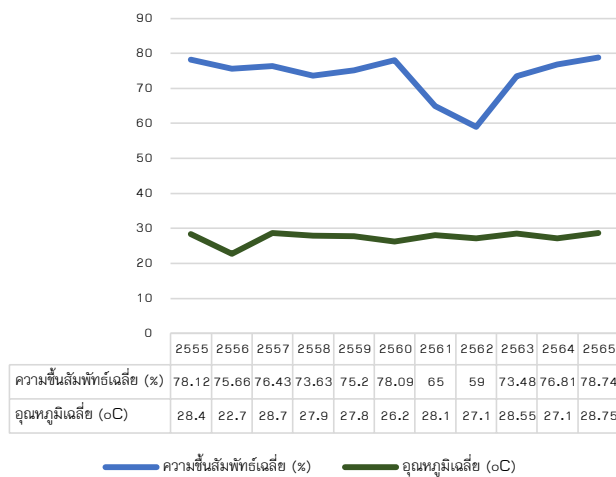

ที่มา : สถานีอุตุนิยมวิทยาสุโขทัย (ข้อมูล ณ มกราคม 2566)

แหล่งน้ำธรรมชาติ

จังหวัดสุโขทัย มีแม่น้ำยมไหลผ่านบริเวณตอนกลางของพื้นที่ โดยมีต้นน้ำอยู่ที่ภูเขาผีปันน้ำ ในเขตอำเภอบึง จังหวัดพะเยา ไหลผ่านอำเภอสรีลักษ์นาลัย อำเภอสวรรคโลก อำเภอศรีล้าโรง อำเภอเมืองสุโขทัย และอำเภอกงไกรลาศ และนอกจากนี้ยังมีห้วย ลำธาร คลอง หนองบึง และอ่างเก็บน้ำ ซึ่งสามารถนําน้ำมาใช้เพื่อการเกษตรได้ในฤดูแล้งเป็นบางแห่ง โดยมีแม่น้ำลำธาร ห้วย ลำธาร คลอง จำนวน 19 สาย หนองบึง จำนวน 24 แห่ง และอ่างเก็บน้ำ/แก้มลิงที่สำคัญ จำนวน 7 แห่ง

(ที่มา : สำนักงานทรัพยากรน้ำภาค 9 ข้อมูล ณ ธันวาคม 2565)



• ทรัพยากรธรรมชาติที่สำคัญ

พื้นที่ป่าสงวนแห่งชาติ

ทรัพยากรป่าไม้ จากข้อมูลหนังสือสถิติการป่าไม้ของประเทศไทย ซึ่งตามประกาศกฎกระทรวงฯ จังหวัดสุโขทัย มีพื้นที่ป่าสงวนแห่งชาติ จำนวน 12 ป่า พื้นที่ 1.42 ล้านไร่ หรือร้อยละ 34 ของพื้นที่จังหวัด ครอบคลุมพื้นที่อุทยานแห่งชาติ 2 แห่ง เขตรักษาพันธุ์สัตว์ป่า 1 แห่ง, วนอุทยาน 1 แห่ง สวนรุกชชาติ 1 แห่ง

นอกจากข้อมูลพื้นที่ป่าสงวนแห่งชาติ ได้มีประเด็นสำคัญที่เกี่ยวข้องในส่วนของการแก้ไขปัญหาการอยู่อาศัยและทำกินในพื้นที่ป่าสงวนแห่งชาติ โดยรัฐบาลได้มีนโยบายในด้านการจัดที่ดินทำกินให้ชุมชน โดยนำเอาพื้นที่ป่าสงวนแห่งชาติที่ได้รับการสำรวจรังวัดแปลงที่ดินตามมติคณะรัฐมนตรี เมื่อวันที่ 30 มิถุนายน 2541 เรื่องการแก้ไขปัญหาที่ดินในพื้นที่ป่าไม้ในบริเวณที่มีราษฎรอยู่อาศัยและทำกิน มาอนุญาตให้ถูกต้องตามกฎหมาย ในส่วนของจังหวัดสุโขทัย ได้มีพื้นที่เป้าหมายที่ได้รับการดำเนินการจัดที่ดินทำกินให้ชุมชนตามนโยบายรัฐบาล ปี 2559-2564 (คทช.จังหวัดสุโขทัย) จำนวน 11 พื้นที่ รวมเนื้อที่ 41,763 ไร่ 1 งาน 61.25 ตารางวา กรมป่าไม้ อนุญาตแล้ว 1 พื้นที่ จำนวน 794 ไร่ 1 งาน 62 ตารางวา ในพื้นที่ป่าสงวนแห่งชาติป่าสุเม่น

(ที่มา : สำนักงานทรัพยากรธรรมชาติและสิ่งแวดล้อมจังหวัดสุโขทัย ข้อมูล ณ สิงหาคม 2565)



พื้นที่ป่าชุมชน

จังหวัดสุโขทัยมีป่าชุมชนในพื้นที่ 6 อำเภอ ได้แก่ อำเภอสวรรคโลก ศรีล้าโรง ศรีลักษ์นาลัย ศรีมาศ พุ่งเสถียรม และอำเภอบ้านด่านลานหอย รวมจำนวน 132 แห่ง พื้นที่ป่าชุมชน 91,879-1-77 ไร่

(ที่มา : ศูนย์ประสานงานป่าไม้สุโขทัย ข้อมูล ณ ธันวาคม 2565)

ข้อมูลด้านการปกครองจังหวัด

จังหวัดสุโขทัย แบ่งเขตการปกครองเป็น 9 อำเภอ 84 ตำบล 843 หมู่บ้าน เทศบาลเมือง 3 แห่ง, เทศบาลตำบล 18 แห่ง องค์การบริหารส่วนตำบล 69 แห่ง

ลักษณะการแบ่งเขตการปกครองของจังหวัดสุโขทัย ปี 2565

อำเภอ	การปกครองส่วนภูมิภาค			การปกครองส่วนท้องถิ่น		
	ตำบล	หมู่บ้าน	ครัวเรือน	เทศบาล (แห่ง)		องค์การบริหารส่วนตำบล (อ.บ.ต.)
				เมือง	ตำบล	
เมืองสุโขทัย	9	86	42,081	1	3	8
สวรรคโลก	13	117	33,460	1	4	8
กงไกรลาศ	11	109	22,905		1	10
ศรีสำโรง	13	118	26,393		1	12
ทุ่งเสลี่ยม	5	59	18,124		3	3
ศรีนคร	5	49	9,980		1	5
ศรีสัชชนาลัย	11	134	36,822	1	1	8
คีรีมาศ	10	100	18,705		2	9
บ้านด่านลานหอย	7	71	16,478		2	6
รวม 9 อำเภอ	84	843	224,948	3	18	69

ที่มา: ⁽¹⁾ ที่ทำการปกครองจังหวัดสุโขทัย (ข้อมูล ณ ธันวาคม 2565)

⁽²⁾ สำนักงานส่งเสริมการปกครองส่วนท้องถิ่นจังหวัดสุโขทัย (ข้อมูล ณ ธันวาคม 2565)

จำนวนประชากร

ปี 2565 จังหวัดสุโขทัย มีประชากร 587,652 คน รวม 224,948 ครัวเรือน จำแนกเป็นเพศชาย จำนวน 281,413 คน เพศหญิง จำนวน 306,239 คน

จำนวนครัวเรือนและจำนวนประชากร จังหวัดสุโขทัย

อำเภอ	จำนวนครัวเรือน ⁽¹⁾ (ทั้งหมด)	จำนวนครัวเรือน			ประชากร	
		จำนวนครัวเรือนเกษตร ⁽²⁾ (ครัวเรือน)	ร้อยละ ⁽²⁾ ครัวเรือนเกษตร/ ครัวเรือนทั้งหมด ⁽³⁾	จำนวนครัวเรือน ยากจน (ครัวเรือน)	ชาย ⁽¹⁾ (คน)	หญิง ⁽¹⁾ (คน)
เมืองสุโขทัย	42,081	11,158	26.79	129.00	48,254	53,352
บ้านด่านลานหอย	3,460	8,370	51.48	28.00	38,441	41,889
คีรีมาศ	22,905	9,934	53.76	7.00	30,590	32,351
กงไกรลาศ	6,393	10,739	47.35	193.00	32,556	35,605
ศรีสัชชนาลัย	18,124	16,992	46.58	95.00	23,923	30,870
ศรีสำโรง	9,980	11,510	44.06	109.00	12,239	13,084
สวรรคโลก	36,822	11,854	35.74	153.00	44,247	46,496
ศรีนคร	18,705	4,361	44.09	66.00	7,451	28,521
ทุ่งเสลี่ยม	16,478	7,202	40.23	84.00	23,712	24,071
รวม	224,948	92,120	40.95	864.00	281,413	306,239

ที่มา: ⁽¹⁾ ที่ทำการปกครองจังหวัดสุโขทัย / ⁽²⁾ สำนักงานเกษตรจังหวัดสุโขทัย /

⁽³⁾ สำนักงานพัฒนาชุมชนจังหวัดสุโขทัย (ข้อมูล ณ ธันวาคม 2565)

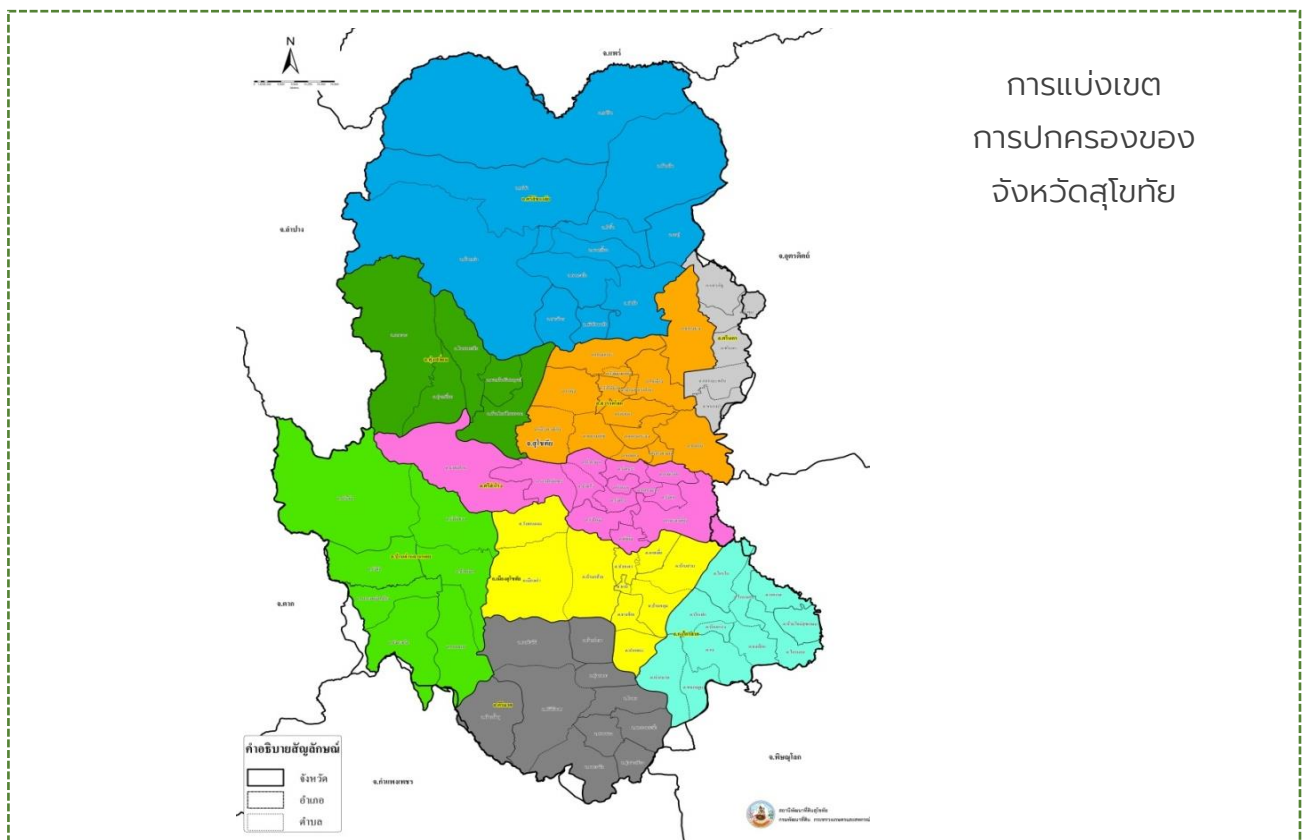

ข้อมูลโครงสร้างพื้นฐานและสาธารณูปโภค

• การคมนาคมขนส่ง

เส้นทางรถยนต์ ข้อมูลจากขนส่งจังหวัดสุโขทัย การเดินทางรถยนต์จากกรุงเทพฯ สามารถเดินทางได้ 2 เส้นทาง คือ

- จากทางหลวงหมายเลข 1 ผ่านจังหวัดนครสวรรค์ กำแพงเพชร เข้าสู่ทางหลวงหมายเลข 101 ผ่านอำเภอพรานกระต่าย อำเภอศรีมามาศเข้าสู่จังหวัดสุโขทัย รวมระยะทาง 440 กิโลเมตร

- จากทางหลวงหมายเลข 1 ไปจนถึงประมาณกิโลเมตรที่ 50 บริเวณแยกอำเภอบางปะอิน จังหวัดพระนครศรีอยุธยา แล้วเข้าเส้นทางหลวงหมายเลข 32 ผ่านพระนครศรีอยุธยา มุ่งสู่นครสวรรค์ แล้วเข้าทางหลวงหมายเลข 117 ตรงเข้าพิษณุโลก ก่อนจะเปลี่ยนไปใช้ทางหลวงหมายเลข 12 เข้าสู่จังหวัดสุโขทัย รวมระยะทาง 427 กิโลเมตร

ที่มา : แขวงทางหลวงสุโขทัย กรมทางหลวง

เส้นทางรถไฟ สถานีรถไฟตั้งอยู่ที่อำเภอสวรรคโลก การรถไฟแห่งประเทศไทยมีขบวนรถออกจากกรุงเทพฯ ไปลงที่สถานีสวรรคโลก อำเภอสวรรคโลก ทุกวัน (แต่ปัจจุบันงดให้บริการชั่วคราว) นอกจากนี้ ยังมีขบวนรถด่วนและรถเร็วออกจากกรุงเทพฯ ไปลงที่จังหวัดพิษณุโลก แล้วเดินทางต่อโดยรถประจำทางไปจังหวัดสุโขทัย อีกประมาณ 59 กิโลเมตร



ทางอากาศ

สนามบินตั้งอยู่ที่ตำบลคลองกระเจง อำเภอสวรรคโลก โดยสายการบินบางกอกแอร์เวย์ จากจังหวัดสุโขทัยไปสนามบินสุวรรณภูมิ มีเที่ยวบินให้บริการทุกวัน

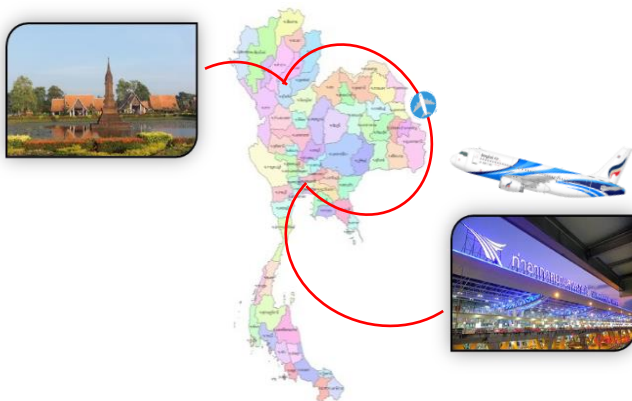

ข้อมูลด้านเศรษฐกิจของจังหวัดสุโขทัย

ประมาณการเศรษฐกิจจังหวัดในปี 2565

เศรษฐกิจจังหวัดสุโขทัยในปี 2565 คาดว่าจะขยายตัวที่ร้อยละ 0.9 (โดยมีช่วงคาดการณ์ที่ร้อยละ -0.1 ถึง 1.7) เมื่อเทียบกับปี 2564 ที่หดตัวร้อยละ -4.8

ผลิตภัณฑ์มวลรวมจังหวัด ณ ราคาประจำปีของจังหวัดสุโขทัย ปี 2563 มีมูลค่า 48,911 ล้านบาท ลดลงจากปี 2562 จำนวน 4.64% รายได้ต่อหัวปีละ 80,206 บาท (ลำดับที่ 14 ของภาคเหนือ ลำดับที่ 59 ของประเทศ) โครงสร้างการผลิตหลักของจังหวัด มาจากภาคบริการ ร้อยละ 55.77 มีมูลค่า 27,278 ล้านบาท รองลงมาคือ ภาคเกษตร ร้อยละ 33.33 มีมูลค่า 16,304 ล้านบาท และภาคอุตสาหกรรม ร้อยละ 10.90 มูลค่า 5,329 ล้านบาท

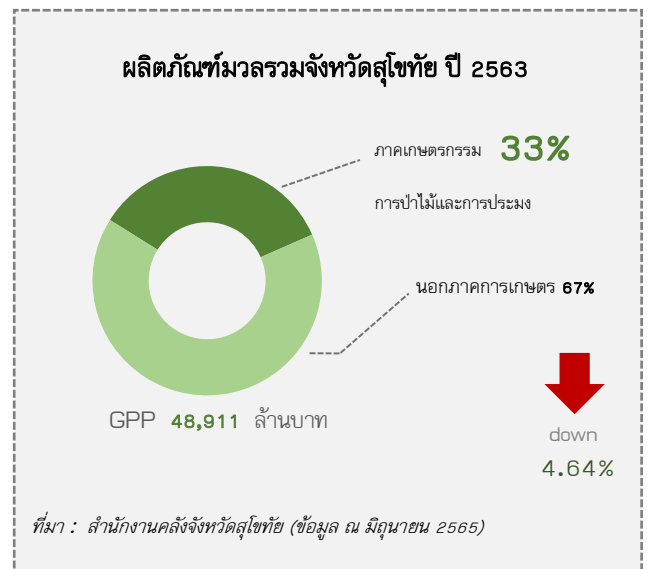

ผลิตภัณฑ์มวลรวมจังหวัดสุโขทัย ปี 2563

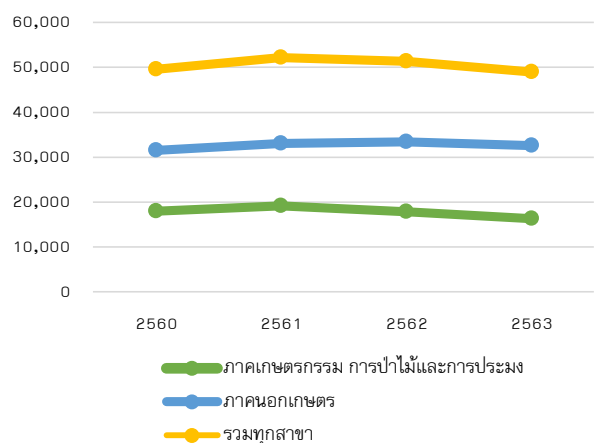

ข้อมูลด้านการเกษตรที่สำคัญ จังหวัดสุโขทัย

ครัวเรือนเกษตรกร และแรงงานภาคเกษตร

จังหวัดสุโขทัยมีจำนวนครัวเรือนทั้งหมด 224,948 ครัวเรือน เป็นครัวเรือนเกษตรกรจำนวน 92,120 ครัวเรือน คิดเป็นร้อยละ 40.95 ของครัวเรือนทั้งหมด โดยมีแรงงานภาคเกษตร จำนวน 235,701 ราย

ข้อมูลครัวเรือนเกษตรกรและแรงงานภาคเกษตร

อำเภอ	(1) จำนวนครัวเรือนทั้งหมด(ครัวเรือน)	(2) จำนวนครัวเรือนภาคเกษตร(ครัวเรือน)	ร้อยละครัวเรือน(ทั้งหมด)	จำนวนแรงงานภาคเกษตร(ราย)	ร้อยละแรงงาน(ทั้งหมด)
เมืองสุโขทัย	42,081	11,158	26.79	28,996	12.30
บ้านด่านลานหอย	3,460	8,370	51.48	21,257	9.02
ศรีมาศ	22,905	9,934	53.76	25,156	10.67
กงไกรลาศ	6,393	10,739	47.35	27,449	11.65
ศรีสัชนาลัย	18,124	16,992	46.58	42,916	18.21
ศรีสำโรง	9,980	11,510	44.06	29,687	12.60
สวรรคโลก	36,822	11,854	35.74	30,714	13.03
ศรีนคร	18,705	4,361	44.09	11,238	4.77
ทุ่งเสลี่ยม	16,478	7,202	40.23	18,288	7.76
รวม 9 อำเภอ	224,948	92,120	40.95	235,701	100

ที่มา : (1) ที่ทำการปกครองจังหวัดสุโขทัย (ข้อมูล ณ ธันวาคม 2565)

(2) สำนักงานเกษตรจังหวัดสุโขทัย (ข้อมูล ณ ธันวาคม 2565)

การใช้ที่ดินเพื่อการเกษตร

จังหวัดสุโขทัยมีพื้นที่ทั้งหมด 4.12 ไร่ แบ่งเป็นพื้นที่ป่าสงวนแห่งชาติ 1.42 ล้านไร่ พื้นที่ไม่ได้จำแนก 0.72 ล้านไร่ และพื้นที่การเกษตร 1.98 ล้านไร่

การใช้ประโยชน์ที่ดิน : พื้นที่ทั้งหมด 4.12 ไร่

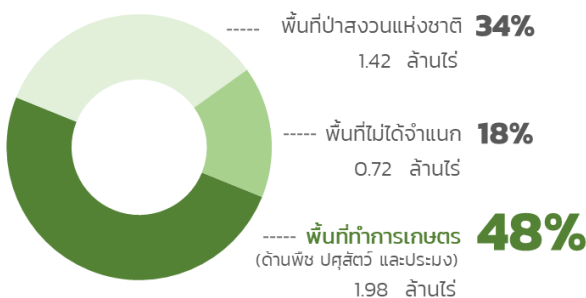

พื้นที่การเกษตร จำนวน 1,986,754.25 ไร่ แบ่งเป็นพื้นที่การเกษตรแต่ละด้าน ดังนี้

- **การใช้พื้นที่การเกษตรด้านปศุสัตว์**

พื้นที่เลี้ยงสัตว์ จำนวน 11,487.75 ไร่

- **การใช้พื้นที่การเกษตรด้านประมง**

เนื้อที่เลี้ยงสัตว์น้ำจำนวน 7,689.50 ไร่

- **การใช้พื้นที่การเกษตรด้านพืช**

พื้นที่ปลูกพืช จำนวน 1,967,577 ไร่ แยกเป็น พื้นที่นา 1,210,885 ไร่ หรือร้อยละ 61.54 พื้นที่ไร่ 512,561 ไร่ หรือร้อยละ 26.05 พื้นที่ไม้ผล 160,223 ไร่ หรือร้อยละ 8.14 พื้นที่ไม้ยืนต้น 72,813 ไร่ หรือร้อยละ 3.70 และพื้นที่ปลูกผัก 11,095 ไร่ หรือร้อยละ 0.56

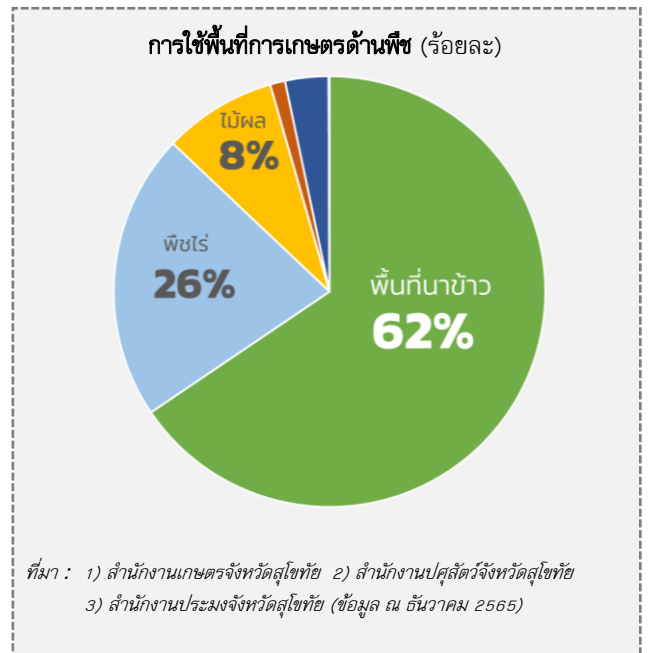

ที่มา : 1) สำนักงานเกษตรจังหวัดสุโขทัย 2) สำนักงานปศุสัตว์จังหวัดสุโขทัย 3) สำนักงานประมงจังหวัดสุโขทัย (ข้อมูล ณ ธันวาคม 2565)

นอกจากนี้ยังมีการดำเนินกิจการต่างๆ เกี่ยวกับที่ดินในพื้นที่ ได้แก่ การจัดที่ดินของสำนักงานการปฏิรูปที่ดินจังหวัดสุโขทัย พื้นที่ประกาศเขตปฏิรูปที่ดิน จำนวน 1,104,131 ไร่ พื้นที่การจัดที่ดิน ตั้งแต่ต้น ถึง 9 สิงหาคม 2565 แยกเป็นที่ดินเกษตรกรรม 524,122 ไร่ ที่ดินชุมชน 7,176 ไร่ จัดที่ดินสะสมจำนวน 531,298 ไร่



แหล่งน้ำเพื่อการเกษตร

แหล่งน้ำธรรมชาติ จังหวัดสุโขทัยมีแหล่งน้ำธรรมชาติ เป็นน้ำผิวดินและน้ำใต้ดิน (น้ำบาดาล) ที่สำคัญ ดังนี้

- แม่น้ำยม/ห้วย/ลำธาร/คลอง : จำนวน 19 สาย
- ท้องบึง : จำนวน 24 แห่ง พื้นที่เก็บน้ำ 5,111,345 ลบ.ม. ใช้ได้ในฤดูแล้ง 2,300,080 ลบ.ม.
- อย่างเก็บน้ำ/แก้มลิง ที่สำคัญ : จำนวน 7 แห่ง

ที่มา : โครงการชลประทานสุโขทัย (ข้อมูล ณ สิงหาคม 2565)



บ่อน้ำบาดาลเพื่อการเกษตร ปัจจุบันได้มีแหล่งน้ำ บ่อน้ำบาดาลเพื่อการเกษตร ภายใต้โครงการเกี่ยวกับการ พัฒนาแหล่งน้ำบาดาล รวมจำนวน 364 บ่อ ในพื้นที่ 6 อำเภอ ได้แก่ อำเภอเมืองสุโขทัย กงไกรลาศ ศรีสัชนาลัย ศรีสำโรง สวรรคโลก และอำเภอศรีนคร

ที่มา : สำนักทรัพยากรน้ำบาดาล เขต 7 กำแพงเพชร (ข้อมูล ณ สิงหาคม 2565)

แหล่งน้ำในไร่นานอกเขตชลประทาน (ขนาด 1,260 ลบ.ม.) ปัจจุบันได้มีแหล่งน้ำในไร่นานอกเขตชลประทาน เป็นบ่อขนาด 1,260 ลบ.ม. เพื่อใช้ในการเกษตร รวมจำนวน 5,887 บ่อ ในพื้นที่ทุกอำเภอ

ที่มา : สถานีพัฒนาที่ดินสุโขทัย (ข้อมูล ณ สิงหาคม 2565)

พื้นที่ชลประทานและระบบชลประทาน การพัฒนา แหล่งน้ำของกรมชลประทานในจังหวัดสุโขทัย มี 3 ประเภท แยกเป็นดังนี้

1) โครงการชลประทานขนาดใหญ่ จำนวน 3 โครงการ

- โครงการส่งน้ำและบำรุงรักษาสุโขทัย อำเภอสวรรคโลก เป็นโครงการชลประทานประเภทสูบน้ำด้วยไฟฟ้า โดยสูบน้ำจาก บ่อใต้ดิน มีพื้นที่ชลประทาน 67,382 ไร่

- โครงการส่งน้ำและบำรุงรักษา ยม - น่าน มีพื้นที่ทำ การเกษตรในเขตจังหวัดสุโขทัย อำเภอกงไกรลาศ ใช้แหล่งน้ำ จากการผันน้ำแม่น้ำยม เข้าประตูระบายน้ำคลองหกบาท มีพื้นที่ชลประทาน 86,844 ไร่

- โครงการส่งน้ำและบำรุงรักษาท่อทองแดง มีพื้นที่ ทำการเกษตรในเขตจังหวัดสุโขทัย อำเภอคีรีมาศ และอำเภอ เมืองสุโขทัย ใช้แหล่งน้ำจากแม่น้ำปิง ผ่านท่อทองแดง เข้าคลองสารบบ มีพื้นที่ชลประทาน 93,630 ไร่

2) โครงการชลประทานขนาดกลาง มีจำนวน 13 โครงการ อยู่ในเขตรับผิดชอบของโครงการชลประทานสุโขทัย อำเภอ เมืองสุโขทัย สภาพพื้นที่การเกษตร ปลูกข้าว พืชไร่ พืชผัก และอื่นๆ พื้นที่ชลประทาน 347,669 ไร่ เกษตรกรได้รับ ประโยชน์ 35,096 ครัวเรือน

3) โครงการชลประทานขนาดเล็ก มีจำนวน 156 โครงการ อยู่ในเขตรับผิดชอบของโครงการชลประทานสุโขทัย รวม 9 อำเภอ สภาพพื้นที่การเกษตรจะปลูก ข้าว พืชไร่ พืชผัก และอื่นๆ พื้นที่รับประโยชน์รวม 335,963 ไร่



ข้อมูลสินค้าเกษตรที่สำคัญของจังหวัดสุโขทัย

• สินค้าด้านพืช

พืชเศรษฐกิจที่สำคัญของจังหวัดสุโขทัย ได้แก่ ข้าวนาปี ข้าวนาปรัง อ้อยโรงงาน ส้มเขียวหวาน ทุเรียน มันสำปะหลัง ข้าวโพดเลี้ยงสัตว์ ยาสูบ ยางพารา ปาล์มน้ำมัน และถั่วเหลือง

ข้อมูลการปลูกพืชเศรษฐกิจของจังหวัด ปี 2565

ชนิดพืช	พื้นที่เพาะปลูก (ไร่)	ผลผลิต (ตัน)	ราคา (บาท/ตัน)	มูลค่า (ล้านบาท)
ข้าวนาปี	1,190,707	703,092	6,470	4,549
ข้าวนาปรัง	555,786	352,218	6,770	2,384
อ้อยโรงงาน	311,588	3,116,325	1,070	3,334
ส้มเขียวหวาน	38,358	130,663	12,600	1,646
ทุเรียน	22,420	9,806	117,260	1,149
มันสำปะหลัง	189,206	269,962	2,270	612
ข้าวโพดเลี้ยงสัตว์	83,672	58,077	7,160	416
ยาสูบ	29,951	5,290	48,030	254
ยางพารา	52,862	9,687	22,740	220
ปาล์มน้ำมัน	8,409	18,060	7,750	140
ถั่วเหลือง	5,479	1,123	18,330	21

ที่มา : สำนักงานเกษตรจังหวัดสุโขทัย (ข้อมูล ณ ธันวาคม 2565)

• สินค้าด้านปศุสัตว์

ปศุสัตว์ที่สำคัญของจังหวัดสุโขทัย ได้แก่ โคเนื้อ สุกร กระบือ ไก่พื้นเมือง ไก่ไข่ แพะ และไก่เนื้อ

ข้อมูลด้านการปศุสัตว์ของจังหวัด ปี 2565

ชนิดปศุสัตว์	(¹) ปริมาณการผลิต (ตัว)	(²) ราคา (บาท/กก./ฟอง)	รวมมูลค่า (ล้านบาท)
โคเนื้อ	137,827	95 บาท /กก.	3,928.07
สุกร	72,600	83 บาท /กก.	662.84
กระบือ	9,488	100 บาท /กก.	284.64
ไก่พื้นเมือง	1,285,688	85 บาท /กก.	109.28
ไก่ไข่	98,070	3 บาท /ฟอง	82.38
แพะ	12,449	120 บาท /กก.	74.69
ไก่เนื้อ	109,314	34 บาท /กก.	7.43

ที่มา : (¹) สำนักงานปศุสัตว์จังหวัดสุโขทัย (ข้อมูล ณ ธันวาคม 2565)

(²) สำนักงานคลังจังหวัดสุโขทัย (ข้อมูลเพื่อจัดทำเครื่องชี้ภาวะเศรษฐกิจรายจังหวัด ข้อมูล ณ ธันวาคม 2565)

• สินค้าด้านการประมง ชนิดสัตว์น้ำที่สำคัญของจังหวัดสุโขทัย ได้แก่ ปลาตูก ปลาตะเพียน ปลานิล ปลาหมอ

ปริมาณและมูลค่าสัตว์น้ำจืดที่จับได้จากการเลี้ยง

สัตว์น้ำ	ปริมาณการผลิต (ตัน)	ราคา (บาท/ตัน)	มูลค่า (ล้านบาท)
ปลานิล	1,238	55,000	68.09
ปลาตูก	1,258	50,000	62.90
ปลาตะเพียน	399	40,000	15.96
ปลาหมอไทย	105	70,000	7.35

ที่มา : สำนักงานประมงจังหวัดสุโขทัย (ข้อมูล ณ ธันวาคม 2565)

ข้อมูลสินค้าเกษตรที่ส่งเข้ารับการรับรอง สิ่งบ่งชี้ทางภูมิศาสตร์ (GI)



จังหวัดสุโขทัย ได้ดำเนินการจัดทำคำขอขึ้นทะเบียนสิ่งบ่งชี้ทางภูมิศาสตร์ : GI สินค้าศักยภาพจังหวัดสุโขทัย จำนวน 4 ชนิด เพื่อเป็นการคุ้มครองสินค้าทางภูมิศาสตร์ของจังหวัดสุโขทัยตามพระราชบัญญัติคุ้มครองสิ่งบ่งชี้ทางภูมิศาสตร์ พ.ศ.2546 โดยได้รับการขึ้นทะเบียนฯ แล้วจำนวน 1 ชนิด ได้แก่ ส้มเขียวหวาน และอยู่ระหว่างการยื่นขอสิ่งบ่งชี้ทางภูมิศาสตร์ (GI) จำนวน 3 ชนิด ได้แก่ ละครมุด มะขามขี้ต้อ และใบตองกล้วยตานี

ที่มา : สำนักงานพาณิชย์จังหวัดสุโขทัย (ข้อมูล ณ ธันวาคม 2565)



ส้มเขียวหวานแม่สีน



ละครมุดแม่ย่า

มะขามขี้ต้อ

ใบตองกล้วยตานีสุโขทัย

การรับรองมาตรฐานสินค้าเกษตร



การรับรองมาตรฐาน "เกษตรอินทรีย์" (Organic Thailand) พื้นที่การทำเกษตรอินทรีย์ รวมเกษตรกร 28 ราย/แปลง พื้นที่ 1,457.8221 ไร่



การรับรองมาตรฐาน "เกษตรอินทรีย์วิถีสุโขทัย" พื้นที่การทำเกษตรอินทรีย์วิถีสุโขทัย รวมเกษตรกร 281 ราย/แปลง พื้นที่ 1,419.99 ไร่



กษ xx-xxxx-xx-xxx-xxxxx GAP

การรับรองมาตรฐาน "การปฏิบัติทางการเกษตรที่ดี" (Good Agricultural Practice : GAP) ด้านพืชอาหารและข้าว เกษตรกรรวมจำนวน 1,432 ราย/แปลง พื้นที่ 12,265.7728 ไร่ ด้านประมงเกษตรกร 60 ฟาร์ม พื้นที่ 369.25 ไร่ และด้านปศุสัตว์ จำนวน 167 ฟาร์ม

ที่มา : 1) ศูนย์วิจัยและพัฒนาการเกษตรสุโขทัย 2) ศูนย์พันธุ์ข้าวสุโขทัย 3) สำนักงานประมงจังหวัดสุโขทัย 4) สำนักงานปศุสัตว์จังหวัดสุโขทัย 5) สำนักงานเกษตรและสหกรณ์จังหวัดสุโขทัย (ข้อมูล ณ กรกฎาคม 2565)

สถาบันเกษตรกรและองค์กรเกษตรกร

จังหวัดสุโขทัยมี "สหกรณ์" รวมทั้งสิ้น 93 แห่ง แบ่งเป็น

- **สหกรณ์ภาคการเกษตร** 68 แห่ง สมาชิก 129,581 ราย ประกอบด้วย สหกรณ์การเกษตร 62 แห่ง สมาชิก 112,866 ราย และสหกรณ์นิคม 6 แห่ง สมาชิก 16,715 ไร่
- **สหกรณ์นอกภาคการเกษตร** 25 แห่ง สมาชิก 15,042 ราย ประกอบด้วย สหกรณ์ออมทรัพย์ 10 แห่ง สมาชิก 13,927 ราย สหกรณ์ร้านค้า 1 แห่ง สมาชิก 37 ราย สหกรณ์บริการ 13 แห่ง สมาชิก 1,017 ราย และสหกรณ์เครดิตยูเนียน 1 แห่ง สมาชิก 61 ราย

"สถาบันเกษตรกร" มีจำนวนทั้งสิ้น 1,717 กลุ่ม สมาชิก 38,947 ราย แบ่งเป็น

- กลุ่มเกษตรกร 60 กลุ่ม สมาชิก 9,016 ราย
- กลุ่มแม่บ้านเกษตรกร 655 กลุ่ม สมาชิก 13,820 ราย
- กลุ่มยุวเกษตรกร 106 กลุ่ม สมาชิก 2,010 ราย
- กลุ่มอาชีพสหกรณ์ 2 กลุ่ม สมาชิก 71 ราย
- วิสาหกิจชุมชน 894 กลุ่ม สมาชิก 14,030 ราย

ที่มา : (1) สำนักงานสหกรณ์จังหวัดสุโขทัย (ข้อมูล ณ กรกฎาคม 2565) (2) สำนักงานเกษตรจังหวัดสุโขทัย (ข้อมูล ณ สิงหาคม 2565)

อาสาสมัครเกษตร

จังหวัดสุโขทัยมีอาสาสมัครเกษตร จำนวน 1,591 ราย ประกอบด้วย

- อาสาสมัครฝนหลวง 46 ราย
- ครูบัญชีอาสา 83 ราย
- อาสาสมัครชลประทาน 90 ราย
- หมอเดินอาสา 893 ราย
- เศรษฐกิจการเกษตรอาสา 10 ราย
- ปศุสัตว์อาสา 415 ราย
- อาสาสมัครปฏิรูปที่ดิน 54 ราย

ที่มา : (1) สำนักงานเกษตรจังหวัดสุโขทัย (2) สำนักงานปศุสัตว์จังหวัดสุโขทัย (3) สำนักงานตรวจบัญชีสหกรณ์สุโขทัย (4) สถานีพัฒนาที่ดินจังหวัดสุโขทัย (5) สำนักงานการปฏิรูปที่ดินจังหวัดสุโขทัย (6) สำนักงานเกษตรและสหกรณ์จังหวัดสุโขทัย (7) โครงการชลประทานสุโขทัย (8) สำนักงานเศรษฐกิจการเกษตรที่ 2 (ข้อมูล ณ สิงหาคม 2565)

ข้อมูลด้านการเกษตรอื่นๆ ที่เกี่ยวข้อง

• ศูนย์เรียนรู้การเพิ่มประสิทธิภาพการผลิตสินค้าเกษตร (ศพก.)

จังหวัดสุโขทัย มีศูนย์เรียนรู้การเพิ่มประสิทธิภาพการผลิตสินค้าเกษตร ที่เป็นศูนย์หลัก อำเภอละ 1 ศูนย์ รวม 9 ศูนย์ และศูนย์เครือข่ายของ ศพก. จำนวน 106 ศูนย์ รวมทั้งสิ้น 115 ศูนย์ (ปี 2561 ผลการประเมินศูนย์ พบว่าอยู่ในระดับ A จำนวน 3 ศูนย์ ระดับ B จำนวน 32 ศูนย์ และระดับ C จำนวน 79 ศูนย์)

ศูนย์เรียนรู้การเพิ่มประสิทธิภาพการผลิตสินค้าเกษตร (ศพก.)

จังหวัดสุโขทัย

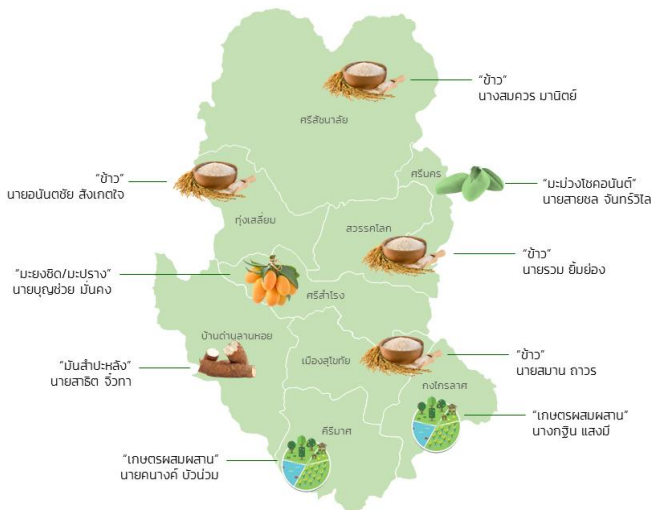

ที่มา : สำนักงานเกษตรจังหวัดสุโขทัย (ข้อมูล ณ สิงหาคม 2565)

• เกษตรกรปราดเปรื่อง (Smart Farmer)

เกษตรกรปราดเปรื่อง (Smart Farmer) คือ เกษตรกรที่มีความภูมิใจในความเป็นเกษตรกรมีความรอบรู้ในระบบการผลิตด้านการเกษตรแต่ละสาขา มีความสามารถในการวิเคราะห์ เชื่อมโยง และบริหารจัดการการผลิตและการตลาด โดยใช้ข้อมูลประกอบการตัดสินใจ คำนึงถึงคุณภาพและความปลอดภัยของผู้บริโภค สังคม และสิ่งแวดล้อม โดยจังหวัดสุโขทัยได้มีจำนวน เกษตรกรปราดเปรื่อง (Smart Farmer) จำนวน 90 ราย และมีเกษตรกรรุ่นใหม่ (Young Smart Farmer) จำนวน 40 ราย

ที่มา : สำนักงานเกษตรจังหวัดสุโขทัย (ข้อมูล ธันวาคม 2565)

• แหล่งจำหน่ายปัจจัยการผลิตสินค้าเกษตร

จังหวัดสุโขทัยมีแหล่งจำหน่ายปัจจัยการผลิตสินค้าเกษตรจังหวัดสุโขทัย ที่มีใบอนุญาตขายปุ๋ย (อป) รวม 601 ร้าน ใบอนุญาตมีไว้ในครอบครองซึ่งวัตถุอันตรายทางการเกษตร (วอ.) รวม 606 ร้าน ใบอนุญาตขายเมล็ดพันธุ์ควบคุม (พพ.) รวม 434 ร้าน

ที่มา : ศูนย์วิจัยและพัฒนาการเกษตรสุโขทัย (ข้อมูล ณ สิงหาคม 2565)

• กลุ่มแปลงใหญ่จังหวัดสุโขทัย

กลุ่มแปลงใหญ่ในจังหวัดสุโขทัย มีทั้งหมด 16 ชนิดสินค้า ได้แก่ ข้าว อ้อยโรงงาน ส้มเขียวหวาน ทูเรียน มะม่วง ยางพารา โคน้ำ มังลักปะหลัง กาแฟ ข้าวโพดหวาน จิ้งหรีด ไบโตนกกล้วยตานี ปลายุดก ปลาหมอกชุมพร พืชผัก และมะปรางไซ้ รวมจำนวน 91 กลุ่ม

ที่	ชนิดสินค้า	จำนวนกลุ่ม (กลุ่ม)
1	ข้าว	36
2	อ้อยโรงงาน	23
3	ส้มเขียวหวาน	9
4	ทูเรียน	5
5	มะม่วง	3
6	ยางพารา	3
7	โคน้ำ	2
8	มังลักปะหลัง	2
9	กาแฟ	1
10	ข้าวโพดหวาน	1
11	จิ้งหรีด	1
12	ไบโตนกกล้วยตานี	1
13	ปลายุดก	1
14	ปลาหมอกชุมพร	1
15	พืชผัก	1
16	มะปรางไซ้	1
รวม		91

ที่มา : สำนักงานเกษตรจังหวัดสุโขทัย (ข้อมูล ณ ธันวาคม 2565)

• แหล่งท่องเที่ยวเชิงเกษตร

แหล่งท่องเที่ยวเชิงเกษตรในจังหวัดสุโขทัยที่เป็นกลุ่มวิสาหกิจชุมชน มีจำนวน 7 แห่ง ในพื้นที่ 7 อำเภอ ได้แก่ อำเภอเมืองสุโขทัย บ้านด่านลานหอย กงไกรลาศ ศรีสำราญ ศรีนคร และทุ่งเสลี่ยม

1. วิสาหกิจชุมชนผู้ผลิตเมล็ดพันธุ์ข้าวชุมชนคลองตะเคียน (ไร่ลองใจ)
2. วิสาหกิจชุมชนกสิกรรมธรรมชาติบ้านวังไทร
3. วิสาหกิจชุมชนเลี้ยงกบในกระชัง (บ้านจำก้อ)
4. วิสาหกิจชุมชนกลุ่มโฮมสเตย์บ้านนาต้นจั่น
5. วิสาหกิจชุมชนแปลงใหญ่มะปรางไซ้สามเรือน (สวนลุงช่วย)
6. วิสาหกิจชุมชนผู้ปลูกมะม่วงไขคอนันต์บ้านคลองต่าง
7. วิสาหกิจชุมชนท่องเที่ยวเชิงเกษตรทุ่งเสลี่ยม

ที่มา : สำนักงานเกษตรจังหวัดสุโขทัย (ข้อมูล ณ สิงหาคม 2565)

• การส่งเสริมนวัตกรรมและเทคโนโลยีเพื่อการเกษตร จังหวัดสุโขทัย

จังหวัดสุโขทัยได้มีการส่งเสริมนวัตกรรมและเทคโนโลยีเพื่อการเกษตร โดยขับเคลื่อนในรูปแบบของ **ศูนย์เทคโนโลยีเกษตรและนวัตกรรม (Agritech and Innovation Center : AIC) จังหวัดสุโขทัย** โดยมีนวัตกรรมและเทคโนโลยีเพื่อการเกษตรที่ได้รับการส่งเสริมเพื่อใช้ในการเกษตร ได้แก่ ระบบน้ำอัจฉริยะ ระบบรดน้ำเกษตรอัจฉริยะ 4G-IOT เทคโนโลยีด้านพลังงาน โรงเรือนเห็ดอัจฉริยะ รถไถนาวิทูบับคับเครื่องลอกหนังกบ เครื่องแบบกล้วย เป็นต้น

ระบบน้ำอัจฉริยะ



อบแห้งพลังงานแสงอาทิตย์



นอกจากนี้ ได้มีการส่งเสริมและสนับสนุนการใช้นวัตกรรมและเทคโนโลยีเพื่อการเกษตร ภายใต้โครงการการยกระดับแปลงใหญ่ด้วยเกษตรสมัยใหม่และเชื่อมโยงตลาด โดยจังหวัดสุโขทัยมีกลุ่มแปลงใหญ่ที่ได้รับการส่งเสริมฯ จำนวน 42 กลุ่ม ประกอบด้วย กลุ่มแปลงใหญ่ข้าว อ้อย มันสำปะหลัง มะม่วงโชคอนันต์ จิ้งหรีด ส้มเขียวหวาน มะปรางไข้ ข้าวโพดหวาน ใตองกล้วยตานี ยางพารา ปลาหม่อขุ่มพร และโคเนื้อ

กลุ่มแปลงใหญ่	จำนวนกลุ่ม	นวัตกรรม / เทคโนโลยี
ข้าว	23	เครื่องคัดเมล็ดพันธุ์ เครื่องทำความสะอาดเมล็ดพันธุ์ เครื่องพ่นเมล็ดพันธุ์ เครื่องโรยกล้า โดรน รดน้ำ รถเกี่ยว รถดักกล้วย รถยกตัมในลาน รถแทรกเตอร์พร้อมอุปกรณ์ต่อพ่วง เครื่องสีข้าว เครื่องอัดฟางก้อน เครื่องบดแกลบ เครื่องลดความชื้น จักรเย็บกระสอบ เครื่องชั่งน้ำหนัก เครื่องเขย่าร่อนแป้ง เครื่องปั่นไฟ เจาะบาดาล พร้อมพลังงานแสงอาทิตย์ โรงเรือนเก็บเครื่องจักรกล เครื่องบดแกลบ เครื่องชิล เครื่องบรรจุสุญญากาศ
อ้อย	7	รถแทรกเตอร์ ไถระเบิดดินดาน เครื่องปลูกอ้อยร่องคู่ ผ่านพรวนลับคลุกใบอ้อย เครื่องกวาดใบอ้อย เครื่องอัดใบอ้อย ระบบสูบน้ำพลังงานแสงอาทิตย์ เครื่องกำจัดวัชพืช เครื่องคลุกใบไม้ตัดถึงปุ๋ย เครื่องผ่ากอ เครื่องฝังปุ๋ย
มันสำปะหลัง	2	รถแทรกเตอร์ เครื่องอัดเม็ดปุ๋ย เครื่องลับมันสำปะหลัง รถไถพรวนดิน ไถระเบิดดินดาน
มะม่วงโชคอนันต์	1	โดรนพ่นยา เครื่องสูบน้ำบาดาล พลังงานแสงอาทิตย์จ่ายให้ซิมเมอร์สเตเบิลปั๊ม โรงคัดแยกผลผลิต เครื่องคั้นน้ำมะม่วง
จิ้งหรีด	1	โรงเรือนเพาะเลี้ยงจิ้งหรีด วัสดุอุปกรณ์การเลี้ยงจิ้งหรีดพร้อมติดตั้งครบชุด
ส้มเขียวหวาน	2	โรงคัดบรรจุ เครื่องล้างคัดแยกขนาดส้ม รถโฟล์คลิฟท์
มะปรางไข้	1	โรงเรือนรวบรวมผลผลิต เครื่องผสมปุ๋ย เครื่องพ่นยาแบดเตอร์
ข้าวโพดหวาน	1	อาคารกองทุนปุ๋ย เครื่องผสมปุ๋ย เครื่องชั่งดิจิตอล เครื่องเย็บกระสอบ เครื่องลับข่อยต่อพ่วงกับรถแทรกเตอร์พร้อมรถสาลีลากจูง สายพานลำเลียง
ใตองกล้วยตานี	1	เจาะบ่อบาดาล และวางท่อสูบน้ำ
ยางพารา	1	รถบรรทุก 6 ล้อ (ดีเซล) รถพ่วงดีมพ์ 2 เพลา
ปลาหม่อขุ่มพร	1	ฮอร์โมน/ฮอร์โมนสังเคราะห์ อวนตาถี่ อาหารปลาโปรตีน
โคเนื้อ	1	รถแทรกเตอร์ขนาด 50 แรงม้า เครื่องอัดฟาง เครื่องผสม TMR แกนตั้งลับฟางในตู้ ถึงเก็บโนโตรเจนเหลือถึงบรรจุน้ำเชื้อแช่แข็ง

ที่มา : สำนักงานเกษตรจังหวัดสุโขทัย (ข้อมูล ณ ธันวาคม 2565)



ส่วนที่ 2

สำนักงานเกษตรและสหกรณ์
จังหวัดสุโขทัย

ความเป็นมา :

กระทรวงเกษตรและสหกรณ์ได้จัดตั้งสำนักงานเกษตรและสหกรณ์จังหวัดขึ้นเป็นราชการบริหารส่วนภูมิภาคสังกัดสำนักงานปลัดกระทรวงเกษตรและสหกรณ์ ตามพระราชกฤษฎีกาแบ่งส่วนราชการ สำนักงานปลัดกระทรวงเกษตรและสหกรณ์ พ.ศ. 2538 ประกาศในราชกิจจานุเบกษา ฉบับกฤษฎีกา เล่มที่ 112 ตอนที่ 6 ก. ลงวันที่ 7 กุมภาพันธ์ 2538 โดยมีวัตถุประสงค์เพื่อกระจายอำนาจการบริหารจากส่วนกลางไปสู่ส่วนภูมิภาค โดยเป็นตัวแทนของกระทรวงเกษตรและสหกรณ์ในระดับจังหวัดเพื่อปรับระบบการบริหารการพัฒนาการเกษตร ให้มีเอกภาพ และมีประสิทธิภาพ โดยการให้ความสำคัญต่อการผลิตของเกษตรกร ที่สอดคล้องกับทรัพยากรและ ความจำเป็นของพื้นที่ รวมทั้งความต้องการของเกษตรกร เพื่อให้เกิดแผนงานที่ผสมผสานด้านการเกษตรและสหกรณ์ในระดับจังหวัด โดยให้มีหน่วยงานประสานแผนงานที่ถาวรและชัดเจน ทั้งยังมีเจ้าหน้าที่โดยตรงจากหน่วยงานของกระทรวงฯ มารับผิดชอบในระดับจังหวัดโดยตรง และเพื่อให้เป็นศูนย์รวบรวมข้อมูล และเผยแพร่ข้อมูลด้านการเกษตรและสหกรณ์ระดับจังหวัด

โดยได้เช่าอาคารพาณิชย์ เลขที่ 56/16-18 ตำบลบ้านกล้วย อำเภอเมือง จังหวัดสุโขทัย ต่อมาได้ย้ายมาปฏิบัติงาน ณ ศาลากลางจังหวัดชั้นล่าง (หลังเก่า) เมื่อปี พ.ศ. 2541 ปฏิบัติงานได้ไม่นานห้องทำงานเริ่มมีสภาพทรุดโทรม ไม่เหมาะสมต่อการปฏิบัติงาน ท่านผู้ว่าราชการจังหวัดสุโขทัย (นายนรินทร์ พานิชกิจ) จึงให้ย้ายไปปฏิบัติงานที่สำนักงานสาธารณสุขจังหวัด (หลังเก่า) อยู่บริเวณริมแม่น้ำยม เมื่อปี พ.ศ. 2543 ต่อมาจังหวัดสุโขทัย ได้รับงบประมาณให้ต่อเติมศาลากลางจังหวัด ท่านผู้ว่าราชการจังหวัดสุโขทัย (นายอมรทัต นีรติศกุล) จึงได้จัดสรรห้องทำงานให้สำนักงานเกษตรและสหกรณ์จังหวัดสุโขทัย บริเวณชั้น 4 จึงได้ย้ายขึ้นมาอยู่เมื่อวันที่ 18 กุมภาพันธ์ 2545 จนถึงปัจจุบัน



“ สำนักงานเกษตรและสหกรณ์จังหวัด ”

ได้จัดตั้งขึ้นเป็นราชการบริหาร

ส่วนภูมิภาค

มีวัตถุประสงค์เพื่อกระจายอำนาจ

การบริหาร

จากส่วนกลางไปสู่ส่วนภูมิภาค

โดยเป็นตัวแทนของ

กระทรวงเกษตรและสหกรณ์

ในระดับจังหวัด

รายชื่อผู้ดำรงตำแหน่ง “เกษตรและสหกรณ์จังหวัดสุโขทัย”

1. นายบุญวงษ์ ณะ กั่วทุ่ง	ปี 2538 – 2542	6. นายไพศาล กิจภาค	ปี 2556 – 2558
2. นายอุดร เสนากัสป์	ปี 2542 – 2545	7. นางละออง ชื่นฉอด	ปี 2559 – 2560
3. นายอรรถจิต รงค์ทอง	ปี 2546 – 2550	8. นางกรรภัค ธนฐิติตะกวิน	ปี 2560 – 2562
4. นายรัตนะ สวามีชัย	ปี 2551 – 2552	9. นายเกียรติศักดิ์ นารีเลิศ	ปี 2563 – 2564
5. นายสุดเขต สัมครธัญกิจ	ปี 2552 – 2556	10. นางจันทิรา โยธิการ	ปี 2564 – ปัจจุบัน

อำนาจหน้าที่ :

ตามกฎหมายกระทรวงแบ่งส่วนราชการสำนักงานปลัดกระทรวงเกษตรและสหกรณ์ พ.ศ. 2552 ซึ่งประกาศในราชกิจจานุเบกษา เล่ม 126 ตอนที่ 6 ก วันที่ 27 มกราคม 2552 หน้า 28 ข้อ 21 ได้กำหนดให้สำนักงานเกษตรและสหกรณ์จังหวัด มีอำนาจหน้าที่ ดังต่อไปนี้



โครงสร้างการปฏิบัติงาน :

สำนักงานเกษตรและสหกรณ์จังหวัดสุโขทัย



โครงสร้างอัตรากำลัง :



บุคลากร :

สำนักงานเกษตรและสหกรณ์จังหวัดสุโขทัย



นางจันทิรา โยธิการ
เกษตรและสหกรณ์จังหวัดสุโขทัย

ฝ่ายบริหารทั่วไป	กลุ่มยุทธศาสตร์ พัฒนาการเกษตร	กลุ่มช่วยเหลือเกษตรกร และโครงการพิเศษ	กลุ่มสารสนเทศ การเกษตร
-------------------------	--	--	-----------------------------------



นายวุฒิชัย ศรีทัน
เจ้าพนักงานธุรการชำนาญงาน



นางสาวจิตติมา พรหมดี
เจ้าพนักงานการเงินและบัญชีชำนาญงาน



นางสาวศิริวรรณ สุริยสังกา
นักวิเคราะห์นโยบายและแผนชำนาญการ



นางสาววลิตา อระโซ
นักวิเคราะห์นโยบายและแผนปฏิบัติการ



นายศุภวิชญ์ มิศรีทันต์
นักวิเคราะห์นโยบายและแผนปฏิบัติการ



นางสาวศิริณี อินยธา
นักวิเคราะห์นโยบายและแผนชำนาญการ



นางจันทร์เพ็ญ พลอยครุฑ
พนักงานพิมพ์ ส.4



นางกนิษฐา สุชาติ
พนักงานพิมพ์ ส.4



นางสาวศันธรย์ เหมียงพุด
นักวิเคราะห์นโยบายและแผนปฏิบัติการ



นายนพพล กลิ่นนาค
เจ้าหน้าที่วิเคราะห์นโยบายและแผน



นางสาวณัฐสุนันท์ คำบุคย์
เจ้าหน้าที่วิเคราะห์นโยบายและแผน



นายชัยวุฒิ พุดทอนย
เจ้าหน้าที่วิเคราะห์นโยบายและแผน



นายวิเชียร แป้นดี
พนักงานขับรถยนต์ ส.2



นางณิชา แป้นดี
เจ้าหน้าที่ธุรการ



นงนิตพรทอง ค้ายศ
นักวิเคราะห์นโยบายและแผนปฏิบัติการ



นางสาวพิศพิสิฐย์ สิงห์ทอง
เจ้าหน้าที่วิเคราะห์นโยบายและแผน



นายสุทธินันท์ ปัญญาทอง
เจ้าหน้าที่วิเคราะห์นโยบายและแผน



นางสาวเนาวรัตน์ นิ้มรอด
เจ้าหน้าที่บันทึกข้อมูล



นางสาวสุริยาพร โพธิ์ศรี
พนักงานจ้างเหมาช่วยปฏิบัติงานธุรการ



นายจิรวุฑ ฐูปเกิด
พนักงานจ้างเหมาขับรถยนต์



นางสาวจิริวัต ออมไธ
เจ้าหน้าที่วิเคราะห์นโยบายและแผน



นางสาวนภาพน แสงสา
เจ้าหน้าที่ช่วยปฏิบัติงานเกษตรกรรมยั่งยืน



นางสาววินิษา ทองรอด
เจ้าหน้าที่วิเคราะห์นโยบายและแผน



นางสาวมยุดา ไกรทอง
พนักงานจ้างเหมาทำความสะอาด



นางสาวสุกัญญา แสงเงิน
เจ้าหน้าที่วิเคราะห์นโยบายและแผน

ส่วนที่ 3

*ผลการดำเนินงาน
ปีงบประมาณ 2565*

กลุ่มยุทธศาสตร์พัฒนาการเกษตร

การจัดทำแผนพัฒนาการเกษตรและสหกรณ์ ของจังหวัดสุโขทัย (พ.ศ. 2566-2570)

สำนักงานเกษตรและสหกรณ์จังหวัดสุโขทัย ร่วมกับหน่วยงานที่เกี่ยวข้อง ได้แก่ ภาครัฐราชการ ส่วนกลาง ส่วนภูมิภาค ส่วนท้องถิ่น และภาคองค์กรเอกชน ทั้งในและนอกสังกัดกระทรวงเกษตรและสหกรณ์ ดำเนินการจัดทำแผนพัฒนาการเกษตรและสหกรณ์ของจังหวัดสุโขทัย (พ.ศ.2566-2570) ซึ่งคณะกรรมการพัฒนาการเกษตรและสหกรณ์ระดับจังหวัดจังหวัดสุโขทัย มีมติให้ความเห็นชอบแผนพัฒนาการเกษตรและสหกรณ์ของจังหวัดสุโขทัย (พ.ศ.2566-2570) ในคราวประชุม คณะอนุกรรมการฯ ครั้งที่ 2/2565 เมื่อวันที่ 30 สิงหาคม 2565 ณ อาคารฝึกอบรมเกษตรกร สำนักงานเกษตรจังหวัดสุโขทัย ตำบลบ้านกล้วย อำเภอเมืองสุโขทัย จังหวัดสุโขทัย โดยมีท่านรองผู้ว่าราชการจังหวัดสุโขทัย (นางสาวพัชรอร วงศ์กำแหง) เป็นประธานการประชุม

โดยแผนพัฒนาการเกษตรและสหกรณ์ของจังหวัดสุโขทัย (พ.ศ. 2566 - 2570) มีเป้าหมายการพัฒนา ด้านการเกษตรและสหกรณ์ของจังหวัด คือ **“แหล่งผลิตสินค้าเกษตรมูลค่าสูงด้วยนวัตกรรมและเทคโนโลยีวิถีชีวิตที่ยั่งยืน”** โดยกำหนดตัวชี้วัดและค่าเป้าหมาย ตามแผนพัฒนาการเกษตรและสหกรณ์ของจังหวัด ในระยะ 5 ปี ดังนี้

1. อัตราการขยายตัวของผลิตภัณฑ์มวลรวมจังหวัด (GPP) ภาคเกษตร เพิ่มขึ้นจาก ปี 2563 ไม่น้อยกว่าร้อยละ 3 ต่อปี
2. การนำเทคโนโลยีและนวัตกรรมมาใช้ยกระดับการผลิตสินค้าเกษตรของจังหวัด เพิ่มขึ้นไม่น้อยกว่าร้อยละ 5 ภายในปี 2570

ภายใต้ประเด็นการพัฒนาด้านการเกษตรและสหกรณ์ของจังหวัด ในระยะ 5 ปี จำนวน 4 ประเด็น คือ

1. พัฒนาและเสริมสร้างเกษตรกร และสถาบันเกษตรกร ผู้ประกอบการเกษตรมืออาชีพ
2. การพัฒนาขีดความสามารถในการผลิตสินค้าเกษตรมูลค่าสูง ด้วยงานวิจัยเทคโนโลยีและนวัตกรรม
3. การบริหารจัดการทรัพยากรการเกษตรอย่างมีประสิทธิภาพ สมดุลและยั่งยืน
4. เสริมสร้างความเชี่ยวชาญของบุคลากรภาครัฐ



QR-Code แผนพัฒนาการเกษตรและสหกรณ์

ทั้งนี้ ได้ร่วมกันผลักดันแผนงาน/โครงการที่บรรจุในแผนพัฒนาการเกษตรและสหกรณ์ของจังหวัด (พ.ศ.2566-2570) เข้าสู่แผนพัฒนาจังหวัดสุโขทัย (พ.ศ.2566-2570) และแผนปฏิบัติการประจำปีจังหวัดสุโขทัย ประจำปีงบประมาณ พ.ศ.2567 เพื่อการจัดทำคำขอตั้งงบประมาณรายจ่าย ประจำปีงบประมาณ พ.ศ.2567 จำนวน 6 โครงการ งบประมาณ 89,100,400 บาท ได้แก่

1. โครงการพัฒนาศักยภาพการผลิตและเชื่อมโยงการตลาดสินค้าเกษตรอินทรีย์วิถีสุโขทัย งบประมาณ 4,075,000 บาท
2. โครงการส่งเสริมและพัฒนาระบบการผลิต การเพิ่มมูลค่าและการตลาดสินค้าเกษตรคุณภาพ (สินค้าข้าว สินค้าส้มเขียวหวาน (ส้มแม่ลิ้น) และสินค้าทุเรียน) ภายใต้ BCG Model งบประมาณ 7,070,000 บาท
3. โครงการพัฒนาการสร้างมูลค่าสินค้าจากการแปรรูปปลาตุ๊กตงู งบประมาณ 1,547,000 บาท
4. โครงการธนาคารผลผลิตสัตว์น้ำแบบมีส่วนร่วมอย่างยั่งยืนในแหล่งน้ำชุมชน งบประมาณ 2,039,400 บาท
5. โครงการ “หยุด” การเผาในพื้นที่เกษตรจังหวัดสุโขทัย งบประมาณ 720,000 บาท



6. โครงการพัฒนาแหล่งน้ำเพื่อการเกษตรกรรม อุปโภคบริโภค และแก้ไขปัญหาภัยแล้งและอุทกภัย จำนวน 5 กิจกรรม งบประมาณ 73,645,000 บาท

- 1) กิจกรรม ท่อระบายน้ำบ้านคลองตระคร้อ ตำบลยานยาว อำเภอสวรรคโลก จังหวัดสุโขทัย งบประมาณ 2,492,000 บาท
- 2) กิจกรรม ปรับปรุงคลองห้วยพระคง บ้านโชคเป็อย ตำบลนาขุนไกร อำเภอศรีสำโรง จังหวัดสุโขทัย งบประมาณ 11,260,000 บาท
- 3) กิจกรรม ปรับปรุงแก้มลิงทุ่งแห่นาค หมู่ที่ 9 บ้านเกลียวทอง ตำบลนาเชิงคีรี อำเภอคีรีมาศ จังหวัดสุโขทัย งบประมาณ 18,699,000 บาท
- 4) กิจกรรม กำแพงป้องกันตลิ่งฝายยางคลองกระจง หมู่ที่ 3 ตำบลคลองกระจง อำเภอสวรรคโลก จังหวัดสุโขทัย งบประมาณ 6,171,000 บาท
- 5) กิจกรรม ปรับปรุงแก้มลิงหนองสีดา หมู่ที่ 5 บ้านหนองสีดา ตำบลสามพวง อำเภอคีรีมาศ จังหวัดสุโขทัย งบประมาณ 35,023,000 บาท

และแผนงาน/โครงการด้านการเกษตรและสหกรณ์ที่บรรจุในแผนพัฒนาจังหวัดสุโขทัย (พ.ศ.2566-2570) และแผนปฏิบัติการราชการประจำปีจังหวัดสุโขทัย ประจำปีงบประมาณ พ.ศ.2566 ได้รับจัดสรรงบประมาณ เพื่อดำเนินการในปีงบประมาณ พ.ศ.2566 รวมจำนวน 12 โครงการ ได้แก่

1. โครงการเพิ่มขีดความสามารถในการแข่งขันด้านการท่องเที่ยวเชิงเกษตรโดยใช้นวัตกรรมและเทคโนโลยีการผลิตสินค้าเกษตร งบประมาณ 4,000,000 บาท
2. โครงการพัฒนาพืชเศรษฐกิจใหม่จังหวัดสุโขทัย งบประมาณ 904,200 บาท
3. โครงการส่งเสริมศักยภาพวิสาหกิจชุมชนด้านการแปรรูปสินค้าเกษตร งบประมาณ 1,000,000 บาท
4. โครงการเพิ่มศักยภาพในการแข่งขันพัฒนาศักยภาพมาตรฐาน การเกษตร อุตสาหกรรม งบประมาณ 1,725,500 บาท
5. โครงการพัฒนาเพิ่มมูลค่าการผลิตสัตว์น้ำเศรษฐกิจในพื้นที่โครงการศูนย์การเรียนรู้การเพิ่มประสิทธิภาพการผลิตสินค้าเกษตรจังหวัดสุโขทัย งบประมาณ 1,983,300 บาท
6. โครงการธนาคารผลผลิตสัตว์น้ำแบบมีส่วนร่วมอย่างยั่งยืนในแหล่งน้ำชุมชน งบประมาณ 1,806,500 บาท
7. โครงการเพิ่มประสิทธิภาพการผลิตสินค้าเกษตรด้วยนวัตกรรมและเทคโนโลยี งบประมาณ 835,400 บาท
8. โครงการเพิ่มประสิทธิภาพ/ผลิตภาพผู้ประกอบการสถานประกอบการ SME กลุ่ม OTOP กลุ่มวิสาหกิจชุมชนหรือสหกรณ์ งบประมาณ 8,323,000 บาท
9. โครงการยกระดับรายได้โดยการส่งเสริมและพัฒนาทักษะอาชีพด้านการเกษตรและอาหารปลอดภัย งบประมาณ 20,185,300 บาท
10. โครงการเกษตรแปรรูปด้วยนวัตกรรมและเทคโนโลยีเพื่อเพิ่มมูลค่าสินค้าเกษตร งบประมาณ 4,270,000 บาท
11. โครงการเพิ่มประสิทธิภาพการแปรรูปสินค้าและผลผลิตทางการเกษตรพร้อมติดตั้งระบบอบแห้งพลังงานแสงอาทิตย์ งบประมาณ 300,000 บาท
12. โครงการพัฒนาแหล่งน้ำเพื่อการเกษตรกรรม อุปโภคบริโภค และแก้ไขปัญหาภัยแล้งและอุทกภัย 8 กิจกรรม งบประมาณ 68,365,000 บาท

การจัดทำแผนปฏิบัติการด้านการเกษตรและสหกรณ์ของจังหวัด และการรายงานความก้าวหน้าผลการดำเนินงาน ประจำปีงบประมาณ พ.ศ. 2565 ของจังหวัดสุโขทัย

สำนักงานเกษตรและสหกรณ์จังหวัดสุโขทัยได้บูรณาการอำนาจการและสนับสนุนการดำเนินงานร่วมกับหน่วยงานในสังกัดกระทรวงเกษตรและสหกรณ์ในจังหวัดสุโขทัย ในการดำเนินงานการจัดทำแผนปฏิบัติการด้านการเกษตรและสหกรณ์ของจังหวัด และการรายงานความก้าวหน้าผลการดำเนินงานโครงการฯ ประจำปีงบประมาณ พ.ศ.2565 เป็นไปได้เป็นอย่างดีมีประสิทธิภาพ ผ่านกลไกคณะกรรมการพัฒนาการเกษตรและสหกรณ์ระดับจังหวัด หรือ คณะกรรมการขับเคลื่อนงานด้านการเกษตรระดับจังหวัด (Single Command Province) โดยเน้นให้ความสำคัญของการติดตามการดำเนินงาน การประเมินความเสี่ยงแผนงาน/โครงการ การวิเคราะห์ผลเบิกจ่ายงบประมาณ การประเมินผลในภาพรวมของแผนงาน/โครงการแผนปฏิบัติการด้านการเกษตรและสหกรณ์ของจังหวัด และกรณีที่เกิดการดำเนินงานไม่เป็นไปตามแผนฯ ได้รายงานปัญหา อุปสรรค สาเหตุ และแนวทางการแก้ไขการดำเนินโครงการในรูปแบบเอกสารที่กระทรวงเกษตรและสหกรณ์กำหนดเป็นรายไตรมาส ให้จังหวัดและกระทรวงทราบ เพื่อให้สามารถ กำกับ ติดตาม ความก้าวหน้าการดำเนินงานโครงการให้บรรลุผลตามเป้าหมาย

ในปีงบประมาณ พ.ศ.2565 หน่วยงานสังกัดกระทรวงเกษตรและสหกรณ์ในจังหวัดสุโขทัย 17 หน่วยงาน มีโครงการดำเนินงานในพื้นที่ทั้งสิ้น จำนวน 230 โครงการ งบประมาณที่ได้รับจัดสรรทั้งสิ้น จำนวน 318,176,102.46 บาท จำแนกเป็นงบประมาณปกติ จำนวน 192, 574,131.09 บาท งบพัฒนาจังหวัด จำนวน 53,000,000.00 บาท และงบประเภทอื่นๆ ได้แก่ เงินสนับสนุนจากองค์การบริหารส่วนจังหวัดสุโขทัย, เงินทุนหมุนเวียนกรมการข้าว, กองทุนการปฏิรูปที่ดินเพื่อเกษตรกรรม, และงบสำนักงานคณะกรรมการส่งเสริมวิทยาศาสตร์ วิจัยและนวัตกรรม (สกสว.) จำนวน 72,601,971.47 บาท ซึ่งมีผลการเบิกจ่ายงบประมาณและผลการดำเนินงาน ดังนี้



1. ผลการเบิกจ่ายงบประมาณ

ประจำปีงบประมาณ พ.ศ.2565 ของหน่วยงานสังกัดกระทรวงเกษตรและสหกรณ์ในจังหวัดสุโขทัย

ปีงบประมาณ พ.ศ.2565	งบประมาณจังหวัด	งบปกติ	งบประมาณอื่น ๆ
งบประมาณตามแผน (บาท)	53,000,000.00	192,574,131.09	72,601,971.47
ผลการเบิกจ่าย			
- จำนวน (บาท)	23,018,938.35	188,865,955.51	72,538,172.47
- ร้อยละการเบิกจ่าย (ร้อยละ)	43.43	98.07	99.91

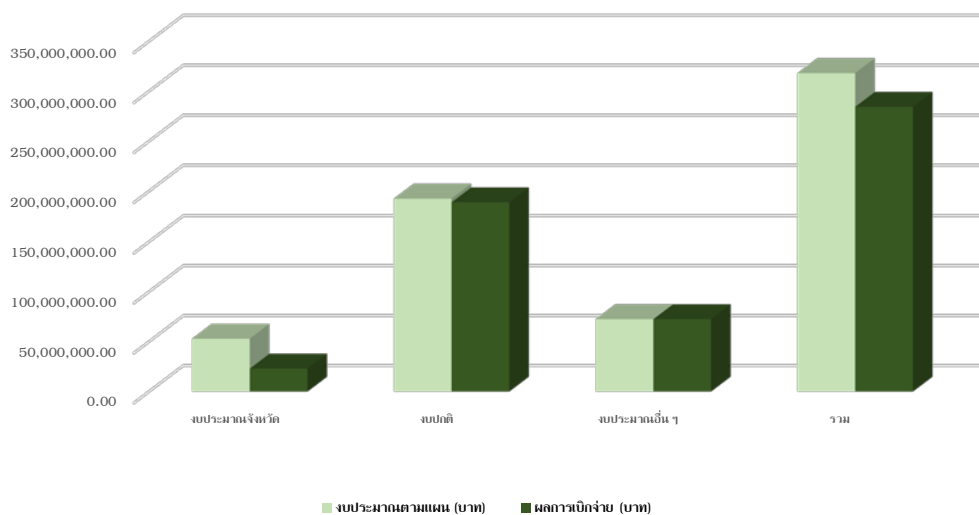

2. ผลการดำเนินงานโครงการจำแนกงบประมาณตามประเด็นยุทธศาสตร์ การพัฒนาการเกษตรในช่วงแผนพัฒนาเศรษฐกิจและสังคมแห่งชาติ ฉบับที่ 12 (พ.ศ. 2560 - 2564)

ประเด็นยุทธศาสตร์	จำนวนโครงการ			งบที่ได้รับ	ผลเบิกจ่าย	ร้อยละการเบิกจ่าย
	ทั้งหมด	กำลังดำเนินการ	ดำเนินการแล้วเสร็จ			
ยุทธศาสตร์ 1 สร้างความเข้มแข็งให้กับเกษตรกรและสถาบันเกษตรกร	60	-	60	92,311,878.53	92,282,396.74	99.97
ยุทธศาสตร์ 2 เพิ่มประสิทธิภาพการบริหารจัดการสินค้าเกษตรตลอดโซ่อุปทาน	64	1	63	17,345,875.00	17,210,125.68	99.22
ยุทธศาสตร์ 3 เพิ่มความสามารถในการแข่งขันภาคการเกษตรด้วยเทคโนโลยีและนวัตกรรม	1	-	1	14,000.00	14,000.00	100.00
ยุทธศาสตร์ 4 บริหารจัดการทรัพยากรการเกษตรและสิ่งแวดล้อมอย่างสมดุลและยั่งยืน	105	2	103	208,504,349.03	174,916,543.91	83.89
ยุทธศาสตร์ 5 พัฒนาระบบบริหารจัดการภาครัฐ	-	-	-	-	-	-
	230	3	227	318,176,102.56	284,423,066.33	89.39

3. ผลการดำเนินงานโครงการจำแนกงบประมาณตามประเด็นยุทธศาสตร์ ตามแผนพัฒนาการเกษตรและสหกรณ์
ของจังหวัดสุโขทัย (พ.ศ. 2561 – พ.ศ. 2565)

ประเด็นยุทธศาสตร์	จำนวนโครงการ			งบที่ได้รับ	ผลเบิกจ่าย	ร้อยละ การเบิกจ่าย
	ทั้งหมด	กำลัง ดำเนินการ	ดำเนินการ แล้วเสร็จ			
ยุทธศาสตร์ 1 การพัฒนา คุณภาพชีวิตเกษตรกร	60	-	60	92,311,878.53	92,282,396.74	99.97
ยุทธศาสตร์ 2 การพัฒนา ขีดความสามารถในการผลิต การจัดการสินค้าเกษตรและ ความมั่นคงอาหาร	65	1	64	17,345,875.00	17,210,125.68	99.22
ยุทธศาสตร์ 3 การพัฒนา ทรัพยากรการเกษตรอย่างมี ประสิทธิภาพสมดุลและยั่งยืน	105	2	103	208,504,349.03	174,916,543.91	83.89
ยุทธศาสตร์ 4 การพัฒนา การบริหารจัดการด้านบุคลากรและ สารสนเทศการเกษตรและสหกรณ์	-	-	-	-	-	-
	230	3	227	318,176,102.56	284,423,066.33	89.39

จากการติดตามผลการดำเนินงานโครงการและรายงานความก้าวหน้าผลการดำเนินงาน ประจำปีงบประมาณ พ.ศ.2565 ณ ไตรมาสที่ 4
เดือนตุลาคม 2565 มีโครงการที่ยังดำเนินการไม่แล้วเสร็จตามแผนฯ จำนวน 2 หน่วยงาน ดังนี้

1. โครงการชลประทานสุโขทัย

- งบจังหวัด จำนวน 2 โครงการ ได้แก่

1) โครงการเขื่อนป้องกันกัดเซาะตลิ่งลำน้ำแม่มอก หมู่ที่ 7 ,11 ต.กลางดง อ.ทุ่งเสลี่ยม จ.สุโขทัย ความยาว
520.00 ม. สูง 7.00 ม. ปริมาณดินขุดไม่น้อยกว่า 14,560 ลูกบาศก์เมตร (งบประมาณ 14,000,000 บาท) อยู่ระหว่าง
การดำเนินการ คิดเป็นร้อยละ 49.20 มีผลการเบิกจ่าย 3,967,004.05 บาท คิดเป็นร้อยละ 28.34 และดำเนินการ
กันเงินเหลือมปีแล้ว จำนวน 5,776,020 บาท คาดว่าจะดำเนินการให้แล้วเสร็จภายในเดือนพฤศจิกายน 2565 และได้ดำเนินการ
ส่งเงินคืนงบประมาณให้จังหวัด จำนวน 4,256,975.95 บาท

2) โครงการปรับปรุงน้ำแม่มอกท้าย ทรบ.ชัยมงคล จัดหาน้ำสนับสนุนนิคมสหกรณ์พระร่วง หมู่ที่ 2, 9 ต.เมืองบางขลัง
อ.สวรรคโลก จ.สุโขทัย ระยะทาง 20.700 กม. ปริมาตรดินขุดไม่น้อยกว่า 514,034 ลูกบาศก์เมตร (งบประมาณ 19,000,000 บาท)
อยู่ระหว่างดำเนินการ คิดเป็นร้อยละ 75.00 มีผลการเบิกจ่าย 6,545,497.05 บาท คิดเป็นร้อยละ 34.45 และดำเนินการ
กันเงินเหลือมปีแล้ว จำนวน 10,894,866.90 บาท โดยคาดว่าจะดำเนินการให้แล้วเสร็จภายในเดือนพฤศจิกายน 2565 และได้
ดำเนินการส่งเงินคืนงบประมาณให้จังหวัด จำนวน 1,559,636.05 บาท

2. ศูนย์เมล็ดพันธุ์ข้าวสุโขทัย

- งบปกติ จำนวน 1 โครงการ คือ โครงการส่งเสริมการพัฒนาระบบตลาดภายในสำหรับสินค้าเกษตร (งบประมาณ
จำนวน 7,000 บาท) และดำเนินงานตามขั้นตอนของโครงการแล้ว แต่ไม่มีกลุ่มเกษตรกรสนใจเข้าร่วมโครงการ โดยดำเนินการ
ส่งคืนเงินงบประมาณให้กรมการข้าวแล้ว จำนวน 7,000 บาท

การขับเคลื่อนการพัฒนาเศรษฐกิจชีวภาพ เศรษฐกิจหมุนเวียน เศรษฐกิจสีเขียว (Bio-Circular-Green Economy: BCG Model)

สำนักงานปลัดกระทรวงเกษตรและสหกรณ์ ได้ดำเนินการขับเคลื่อนการพัฒนาเศรษฐกิจชีวภาพ เศรษฐกิจหมุนเวียน เศรษฐกิจสีเขียว (BCG Model) ด้านการเกษตร ในระดับพื้นที่ และกำหนดจังหวัดนำร่อง BCG Model ในระดับพื้นที่ จำนวน 5 จังหวัด ได้แก่ จังหวัดลำปาง (สินค้าข้าว และไม้) จังหวัดขอนแก่น (สินค้าอ้อย และหม่อนไหม) จังหวัดราชบุรี (สินค้ามะพร้าว น้ำหอม อ้อย สุก ร และโคนม) จังหวัดจันทบุรี (สินค้าทุเรียน มังคุด และปทุมมา) และจังหวัดพัทลุง (สินค้าข้าว) ซึ่งได้ดำเนินการนำร่องกับจังหวัดราชบุรีเป็นจังหวัดแรก

สำนักงานเกษตรและสหกรณ์จังหวัดสุโขทัยดำเนินการ ดังนี้

1. **คัดเลือกสินค้าเกษตรของจังหวัดสุโขทัย** ภายใต้กรอบ BCG Model จำนวน 2 ชนิด ได้แก่ สินค้าข้าวและสินค้า ส้มแม่สิน
2. **จัดทำ BCG Value Chain** ภาคการเกษตรสินค้าข้าว และส้มแม่สิน

3. **จัดทำโครงการที่สอดคล้องกับ BCG Value Chain** ภาคเกษตร ปี 2566 – 2570 โดยจัดทำโครงการส่งเสริมและพัฒนาระบบการผลิตข้าวคุณภาพ ภายใต้ BCG Model และโครงการพัฒนาศักยภาพการผลิตการเพิ่มมูลค่า และการตลาดสินค้าส้มแม่สินให้มีคุณภาพได้มาตรฐาน ภายใต้ BCG Model จำนวน 2 โครงการ ได้แก่ โครงการส่งเสริมและพัฒนาระบบการผลิตข้าวคุณภาพ ภายใต้ BCG Model งบประมาณ 84 ล้านบาท โครงการพัฒนาศักยภาพการผลิต การเพิ่มมูลค่า และการตลาดสินค้าส้มแม่สินให้มีคุณภาพได้มาตรฐาน ภายใต้ BCG Model งบประมาณ 24.99 ล้านบาท

4. **จัดทำโครงการส่งเสริมและพัฒนาระบบการผลิต** การเพิ่มมูลค่าและการตลาดสินค้าเกษตรคุณภาพภายใต้ BCG Model สินค้าข้าว สินค้าส้มเขียวหวาน (ส้มแม่สิน) และสินค้าทุเรียน ซึ่งเป็นการบูรณาการการทำงานระหว่างหน่วยงานทั้งในและนอกสังกัดกระทรวงเกษตรและสหกรณ์ จำนวน 5 หน่วยงาน ได้แก่ ศูนย์เมล็ดพันธุ์ข้าวสุโขทัย สถานีพัฒนาที่ดินสุโขทัย สำนักงานเกษตรจังหวัดสุโขทัย สำนักงานท่องเที่ยวและกีฬาจังหวัดสุโขทัย และสำนักงานเกษตรและสหกรณ์จังหวัดสุโขทัย โดยบรรจุไว้ในแผนพัฒนาการเกษตรและสหกรณ์ของจังหวัดสุโขทัย (พ.ศ. 2566-2570) และได้ผลักดันโครงการดังกล่าว เข้าสู่แผนพัฒนาจังหวัดสุโขทัย (พ.ศ.2566-2570) และแผนปฏิบัติการประจำปีจังหวัดสุโขทัย ประจำปี งบประมาณ พ.ศ. 2567 เพื่อขอรับการสนับสนุนงบประมาณเพื่อดำเนินการในปี พ.ศ. 2567 จำนวน 7,070,000 บาท

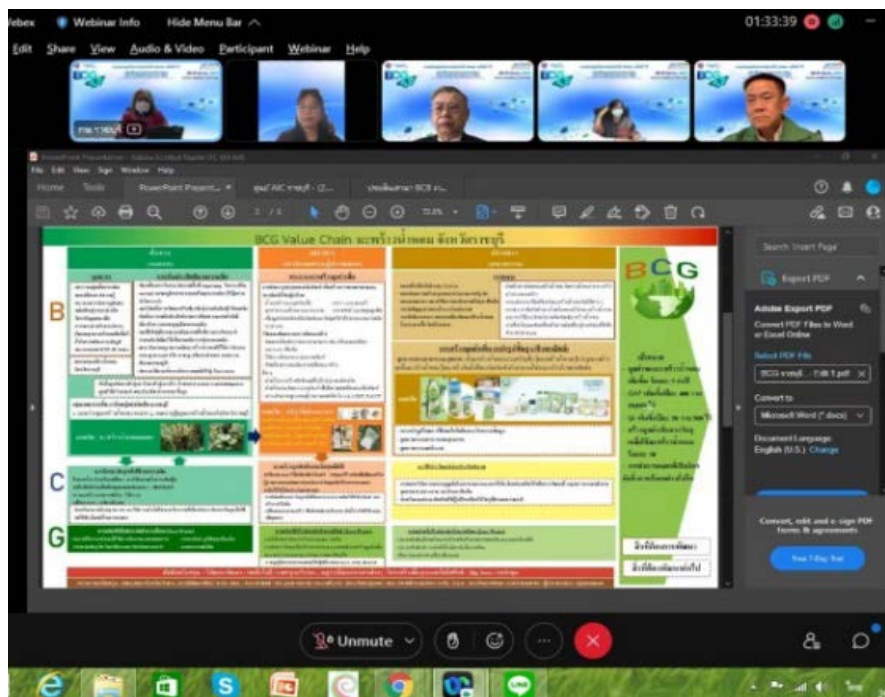

การดำเนินงานขับเคลื่อนศูนย์เทคโนโลยีเกษตรและนวัตกรรม (Agitech and Innovation Center: AIC) จังหวัดสุโขทัย

1) สำนักงานเกษตรและสหกรณ์จังหวัดสุโขทัยร่วมกับคณะวิทยาศาสตร์ มหาวิทยาลัยรามคำแหง จัดแสดงชุดสาธิตระบบน้ำอัจฉริยะสำหรับภาคการเกษตร ในงานวันถ่ายทอดเทคโนโลยี (Field Day) และบริการการเกษตร เพื่อเริ่มฤดูกาลผลิตใหม่ ปี 2565 เมื่อวันที่ 3 กุมภาพันธ์ 2565 ณ ศูนย์เรียนรู้การเพิ่มประสิทธิภาพการผลิตสินค้าเกษตร หมู่ที่ 1 ตำบลน้ำชุม อำเภอสรรคนคร จังหวัดสุโขทัย พร้อมให้คำปรึกษาและแนะนำด้านนวัตกรรมและเทคโนโลยีการเกษตร ให้แก่เกษตรกรจากอำเภอต่างๆ ที่สนใจจะพัฒนาระบบน้ำ ให้พืชแบบอัตโนมัติ โดยใช้เซ็นเซอร์และหน่วยประมวลผลที่ทำซื้อได้ง่าย ต้นทุนไม่สูง พร้อมต่อการลงมือปฏิบัติ ในการเปลี่ยนรูปแบบแปลงเกษตรเดิมของตนเอง ให้มีความอัจฉริยะมากยิ่งขึ้น โดยนำเสนอตั้งแต่องค์ประกอบของอุปกรณ์ที่จำเป็นจะต้องใช้ในการเปลี่ยนแปลงเกษตรของตนเอง การกำหนดชุดคำสั่งในการสั่งงานอุปกรณ์ การทำงานของระบบ IoT การวางระบบน้ำให้เหมาะสมต่อการให้น้ำแบบอัตโนมัติ การตั้งค่าการเชื่อมต่อกับอินเทอร์เน็ตโปรโตคอลในการรับส่งข้อมูล การแจ้งเตือนการทำงานผ่านสื่อสังคมออนไลน์ที่สะดวกและรวดเร็ว การใช้เซ็นเซอร์มาตรฐานอุตสาหกรรมเพื่อความแม่นยำและการทำงานอย่างมีประสิทธิภาพ การระบุตำแหน่งด้วย GPS เพื่อกำหนดจุดในการเก็บข้อมูลและเปรียบเทียบกับสภาพภูมิอากาศจากฐานข้อมูลภายนอก และการสร้างชุดควบคุมผ่านโทรศัพท์ เพื่อควบคุมอุปกรณ์การให้น้ำอัตโนมัติ ตรวจสอบสถานการณ์ทำงานแบบทันทีทันใด ซึ่งลดภาระหน้าที่ในการดูแลแปลงและเพิ่มประสิทธิผลในการเพาะปลูกพืชได้

2) ศูนย์เทคโนโลยีเกษตรและนวัตกรรม (Agitech and Innovation Center : AIC) จังหวัดสุโขทัย ประสานบูรณาการร่วมกับหน่วยงานภาครัฐ ภาคเอกชน และสถาบันการศึกษานำองค์ความรู้เทคโนโลยีและนวัตกรรม เพื่อขับเคลื่อนเกษตรอัจฉริยะในการผลิตข้าว ดังนี้

2.1) สำนักงานสภาเกษตรกรจังหวัดสุโขทัยขับเคลื่อนเกษตรอัจฉริยะ เพื่อยกระดับการพัฒนาอาชีพเกษตรกรกรมจังหวัดสุโขทัย โดยเสนอขอรับคุ้มครองดิจิทัลจากสำนักงานส่งเสริมเศรษฐกิจดิจิทัล (DEPA) เพื่อสนับสนุนงบประมาณรายละ 10,000 บาท ในโครงการ Mini Voucher เพื่อส่งเสริมสนับสนุนการประยุกต์ใช้เทคโนโลยี และนวัตกรรมดิจิทัลการเกษตร ระบบน้ำเกษตรอัจฉริยะ 4G-IOT มาใช้ในการเพาะปลูกข้าว และพืชอื่นๆ

2.2) สำนักงานเกษตรจังหวัดสุโขทัยร่วมกับสภาอุตสาหกรรมจังหวัดสุโขทัย ดำเนินกิจกรรม "โครงการคูโบต้าร่วมมือ เกษตรร่วมใจ" และการสาธิต นวัตกรรมเครื่องมือยกทรง ปลูกผัก ณ แปลงสาธิตบริษัทสยามคูโบต้าคอร์ปอเรชั่น จำกัด (เตี้ยงวนที่ศูนย์นครการ จำกัด) ตำบลบ้านหลุ่ม อำเภอมืองสุโขทัย จังหวัดสุโขทัย ซึ่งเป็นพันธมิตรร่วมกันของทุกภาคส่วนในการยกระดับเศรษฐกิจฐานราก สร้างคุณภาพชีวิตที่ดีให้แก่เกษตรกรเสริมสร้างความเข้มแข็งของชุมชน โดยคูโบต้าเล็งเห็นถึงความสำคัญของการใช้เครื่องจักรกลการเกษตรแบบรวมกลุ่ม จึงได้จัดทำโครงการ "คูโบต้าร่วมมือ เกษตรร่วมใจ" ซึ่งได้ทำการส่งมอบไปแล้ว 2 กลุ่ม เพื่อเปิดโอกาสการเข้าถึงชุมชนวัยเรียนภายในชุมชน พัฒนาต่อยอดธุรกิจการเกษตรของชุมชนให้เติบโต

2.3) สำนักงานเกษตรและสหกรณ์จังหวัดสุโขทัยประสานสำนักงานเกษตรจังหวัดสุโขทัยคัดเลือกเกษตรกรเข้าร่วมกิจกรรม พัฒนาทักษะอาชีพผู้บังคับอากาศยานไร้คนขับ (Drone) เพื่อการเกษตร โดยการประสานความร่วมมือกับสำนักงานพัฒนาฝีมือแรงงานสุโขทัย มีเกษตรกรกลุ่มข้าวอินทรีย์และเกษตรแปลงใหญ่เข้าร่วมกิจกรรม



งานวันถ่ายทอดเทคโนโลยี (Field Day) และบริการการเกษตร เพื่อเริ่มฤดูกาลผลิตใหม่ ปี 2565 เมื่อวันที่ 3 กุมภาพันธ์ 2565 ณ ศูนย์เรียนรู้การเพิ่มประสิทธิภาพการผลิตสินค้าเกษตร หมู่ที่ 1 ตำบลน้ำชุม อำเภอสรรคนคร จังหวัดสุโขทัย

โครงการขับเคลื่อนการเกษตรระดับหมู่บ้าน สู่การผลิตสินค้าเกษตรมูลค่าสูง จังหวัดสุโขทัย



- คัดเลือก พื้นที่หมู่ที่ 3 บ้านแก้ว ตำบลบ้านน้ำพุ อำเภอคีรีมาศ จังหวัดสุโขทัย เป็นหมู่บ้านนำร่อง
- วันที่ 20 มกราคม 2565 ดำเนินการจัดทำเวทีประชาคมระดมความคิดเห็น โดยสนง.กษ.สท. ร่วมกับหน่วยงานที่เกี่ยวข้อง (สนง.เกษตรจังหวัดสุโขทัย, สนง.เกษตรอำเภอคีรีมาศ, สนง.ปศุสัตว์อำเภอคีรีมาศ, สถานีพัฒนาที่ดินสุโขทัย, สนง.สภาเกษตรกรจังหวัดสุโขทัย, ศูนย์เมล็ดพันธุ์ข้าวสุโขทัย, สนง.สหกรณ์จังหวัดสุโขทัย, ธกส., องค์การบริหารส่วนตำบลบ้านน้ำพุ) ดำเนินการจัดทำเวทีประชาคมระดมความคิดเห็นเพื่อรวบรวมปัญหา-อุปสรรคและความต้องการพัฒนาอาชีพด้านการเกษตร ของเกษตรกรในพื้นที่นำร่อง ซึ่งมีเกษตรกรเข้าร่วมการประชาคม จำนวน 67 ราย และผู้แทนหน่วยงานที่เกี่ยวข้อง จำนวน 18 ราย รวมจำนวนทั้งสิ้น 85 ราย
- วันที่ 22 กุมภาพันธ์ 2565 การประชุมคณะกรรมการขับเคลื่อนงานด้านการเกษตรระดับจังหวัด จังหวัดสุโขทัย ครั้งที่ 1/2565 โดยมี นางจันทิรา โยธิการ (เกษตรและสหกรณ์จังหวัดสุโขทัย) เป็นประธานการประชุม เพื่อรายงานผลการดำเนินงานโครงการขับเคลื่อนการเกษตรระดับหมู่บ้านสู่การผลิตสินค้าเกษตรมูลค่าสูง ให้คณะกรรมการฯ ได้รับทราบและพิจารณาการคัดเลือกหมู่บ้านเป้าหมายเพื่อเข้าร่วมโครงการขับเคลื่อนการเกษตรระดับหมู่บ้านสู่การผลิตสินค้าเกษตรมูลค่าสูง
- วันที่ 30 มีนาคม 2565 การประชุมคณะอนุกรรมการพัฒนาการเกษตรและสหกรณ์ระดับจังหวัด จังหวัดสุโขทัย ครั้งที่ 1/2565 โดยมีนางสาวพัชรอร วงศ์กำแหง (รองผู้ว่าราชการจังหวัดสุโขทัย) เป็นประธานการประชุม เพื่อรายงานผลการดำเนินงานโครงการขับเคลื่อนการเกษตรระดับหมู่บ้านสู่การผลิตสินค้าเกษตรมูลค่าสูงของจังหวัดสุโขทัย ให้คณะอนุกรรมการฯ ได้รับทราบ
- วันที่ 29 เมษายน 2565 คณะทำงานโครงการขับเคลื่อนการเกษตรระดับหมู่บ้านสู่การผลิตสินค้าเกษตรมูลค่าสูงระดับอำเภอ ร่วมกับ สำนักงานสภาเกษตรกรจังหวัดสุโขทัย และสมาชิกวิสาหกิจชุมชนตามรอยพ่อชุมชนเศรษฐกิจพอเพียง ตำบลบ้านน้ำพุ อำเภอคีรีมาศ จังหวัดสุโขทัย โดยจัดทำแผนธุรกิจเกษตรรายสินค้า เพื่อเสนอขอรับการสนับสนุนงบประมาณจาก ปตท.สผ.

การดำเนินงานขับเคลื่อน “เกษตรอินทรีย์วิถีสุโขทัย”

เป้าหมาย (ตามนโยบายผู้ว่าราชการจังหวัดสุโขทัย ตั้งแต่ปีงบประมาณ 2562) พื้นที่เกษตรอินทรีย์ในจังหวัดสุโขทัย ไม่น้อยกว่า 5,000 ไร่ ในปี 2562 และไม่น้อยกว่า 20,000 ไร่ ในปี 2564

สรุปจำนวนเกษตรกรสมัครเข้าร่วมเกษตรอินทรีย์วิถีสุโขทัย :

■ เกษตรกรสมัคร	495 ราย	พื้นที่	3,136 ไร่
			ปี 2562
■ เกษตรกรสมัคร	135 ราย	พื้นที่	1,274 ไร่
			ปี 2563-2564
■ เกษตรกรสมัคร	185 ราย	พื้นที่	1,110 ไร่
			ปี 2565
รวม	862 ราย	พื้นที่	5,520 ไร่

สรุปผลการตรวจรับรองมาตรฐานเกษตรอินทรีย์วิถีสุโขทัย (ปี 2563-2565)

การตรวจประเมินแปลงทั้งหมด เกษตรกร 485 ราย

- ผ่านการตรวจประเมินและรับรองมาตรฐาน เกษตรกร 281 ราย พื้นที่ 1,419.99 ไร่
 - ปีงบประมาณ เกษตรกร 70 ราย พื้นที่ 208 ไร่ 2563
 - ปีงบประมาณ เกษตรกร 171 ราย พื้นที่ 1,082 ไร่ 2564
 - ปีงบประมาณ เกษตรกร 40 ราย พื้นที่ 129.99 ไร่ 2565
- ไม่ผ่านการตรวจประเมิน เกษตรกร 169 ราย

หมายเหตุ : เกษตรกรไม่ผ่านการตรวจประเมิน เนื่องจาก

- 1) แปลงไม่พร้อมให้ตรวจ เช่น อยู่ระหว่างเตรียมแปลงผลิตรอบใหม่ (นัดหมายตรวจครั้งต่อไป)
- 2) ไม่ผ่านหลักเกณฑ์เช่น ใช้ปุ๋ยเคมี แปลงรอบข้างใช้สารเคมีและไม่มีแนวกันชน เป็นต้น
- 3) ไม่ผลิตแล้ว หรือพักแปลง หรือเปลี่ยนกิจกรรมการผลิต



ผลการดำเนินงานปีงบประมาณ 2565

1. จัดประชุมคณะทำงานเพื่อขับเคลื่อนภารกิจงานเกษตรอินทรีย์วิถีสุโขทัย

1.1) คณะทำงานตรวจประเมินมาตรฐานเกษตรอินทรีย์วิถีสุโขทัย ครั้งที่ 1/2565 วันอังคารที่ 1 กุมภาพันธ์ 2565 เวลา 13.30 น. ณ ห้องประชุมสำนักงานเกษตรและสหกรณ์จังหวัดสุโขทัย ศาลากลางจังหวัดสุโขทัย ชั้น 4 ตำบลธานี อำเภอเมืองสุโขทัย จังหวัดสุโขทัย เพื่อสรุปจำนวนและรายชื่อเกษตรกรเป้าหมายการตรวจประเมินแปลง/ฟาร์ม และการกำหนดแนวทาง/แผนการลงพื้นที่ตรวจประเมินแปลงเกษตรกร ปี 2565 และกำหนดเป้าหมาย การตรวจติดตามเกษตรกรที่ผ่านการรับรองมาตรฐานเกษตรอินทรีย์วิถีสุโขทัย ปี 2563-2564 พร้อมทั้งเตรียมข้อมูลเพื่อนำเสนอที่ประชุม “คณะทำงานพัฒนาเกษตรอินทรีย์ของจังหวัดสุโขทัย และคณะทำงานกำกับการรับรองมาตรฐานเกษตรอินทรีย์วิถีสุโขทัย” และการประชุมครั้งที่ 2/2565 วันศุกร์ที่ 19 สิงหาคม 2565 เวลา 09.30 น. ณ ห้องประชุมสำนักงานเกษตรและสหกรณ์จังหวัดสุโขทัย ศาลากลางจังหวัดสุโขทัย ชั้น 4 ตำบลธานี อำเภอเมืองสุโขทัย จังหวัดสุโขทัย เพื่อสรุปข้อมูลผลการตรวจประเมินแปลงเกษตรกรที่สมัครเข้าร่วมเกษตรอินทรีย์วิถีสุโขทัย ปีงบประมาณ 2565 และพิจารณา ทบทวนผลการตรวจประเมินแปลงเกษตรกรที่ขอรับรองมาตรฐานเกษตรอินทรีย์วิถีสุโขทัย

1.2) คณะทำงานส่งเสริมการผลิตมาตรฐานเกษตรอินทรีย์วิถีสุโขทัย ครั้งที่ 1/2565 วันพุธที่ 27 เมษายน 2565 เวลา 13.00 น. ณ อาคารฝึกอบรมเกษตรกรสำนักงานเกษตรจังหวัดสุโขทัย อำเภอเมืองสุโขทัย จังหวัดสุโขทัย เพื่อพิจารณาแผนการดำเนินงานส่งเสริมการผลิตมาตรฐานเกษตรอินทรีย์วิถีสุโขทัยของหน่วยงานในคณะทำงาน ในปี 2565 และการรายงานความก้าวหน้าการดำเนินงานโครงการฯ



1.3) คณะทำงานส่งเสริมและพัฒนาคาตลาดสินค้าเกษตรอินทรีย์วิถีสุโขทัย ครั้งที่ 1/2565 วันพุธที่ 27 เมษายน 2565 เวลา 13.00 น. ณ อาคารฝึกอบรมเกษตรกรสำนักงานเกษตรจังหวัดสุโขทัย อำเภอเมืองสุโขทัย จังหวัดสุโขทัย เพื่อพิจารณาแนวทางการส่งเสริมด้านการตลาดสินค้าเกษตรอินทรีย์วิถีสุโขทัย โดยได้เชิญผู้แทน Tesco Lotus

แนะนำการเชื่อมโยงการเข้าร่วมจำหน่ายสินค้าเกษตรกร ปลอดภัย ให้กับ Tesco Lotus และครั้งที่ 2/2565 วันจันทร์ที่ 11 กรกฎาคม 2565 เวลา 13.30 น. ณ ห้องประชุม ชั้น 2 สำนักงานสหกรณ์จังหวัดสุโขทัย ตำบลธานี อำเภอเมืองสุโขทัย จังหวัดสุโขทัย เพื่อพิจารณาปฏิทินการปฏิบัติงาน การจัดตั้ง "ตลาดเกษตรอินทรีย์วิถีสุโขทัย" ภายใต้คณะทำงานส่งเสริมและพัฒนาการตลาดสินค้าเกษตรอินทรีย์วิถีสุโขทัย และการกำหนด (ร่าง) หลักเกณฑ์คุณสมบัติของผู้ขายสินค้าในตลาดเพื่อให้มีความชัดเจนและเป็นแนวทางในการคัดเลือกผู้ขายสินค้า

1.4) คณะทำงานพัฒนาเกษตรอินทรีย์ของ จังหวัดสุโขทัยและคณะทำงานกำกับการรับรองมาตรฐาน เกษตรอินทรีย์วิถีสุโขทัย ครั้งที่ 1/2565 วันพุธที่ 16 มีนาคม 2565 เวลา 09.30 น. ห้องประชุมศิริมาศ ศาลากลางจังหวัด สุโขทัย ชั้น 4 ตำบลธานี อำเภอเมืองสุโขทัย จังหวัดสุโขทัย เพื่อรับทราบผลการดำเนินงานโครงการเพื่อขับเคลื่อนการ พัฒนาเกษตรอินทรีย์ของจังหวัดสุโขทัย ปีงบประมาณ 2564 แปลงอินทรีย์ที่ได้รับการรับรองมาตรฐาน Organic Thailand (มกษ.9000) จำนวน 48 ราย พื้นที่รวม 622.41 ไร่ และอยู่ใน ระยะปรับเปลี่ยน จำนวน 39 ราย พื้นที่รวม 360.59 ไร่ การขับเคลื่อนเกษตรอินทรีย์วิถีสุโขทัย ปีงบประมาณ 2564 ขยายผลเกษตรกรโครงการเกษตรทฤษฎีใหม่สู่การผลิตสินค้า เกษตรอินทรีย์สุโขทัย จำนวน 90 ราย มีการอบรมให้ความรู้ เกี่ยวกับการผลิตสินค้าเกษตรโดยไม่ใช้สารเคมี ตรวจประเมิน แปลงเกษตรกรเพื่อรับรองมาตรฐานเกษตรอินทรีย์วิถีสุโขทัย (ชุดที่ 2) แปลงเกษตรกรที่ผ่านการประเมิน จำนวน 171 ราย มีเกษตรกรสนใจสมัครเข้าร่วมเกษตรอินทรีย์วิถีสุโขทัย รวม 677 ราย พื้นที่ 4,410 ไร่ และร่วมพิจารณาแผนการ ดำเนินโครงการเพื่อขับเคลื่อนการพัฒนาเกษตรอินทรีย์ของ จังหวัดสุโขทัย และแผนการดำเนินงานขับเคลื่อนเกษตรอินทรีย์ วิถีสุโขทัย ปีงบประมาณ 2565 และครั้งที่ 2/2565 วันพุธที่ 21 กันยายน 2565 เวลา 09.30 น. ณ ห้องประชุมสำนักงาน สหกรณ์จังหวัดสุโขทัย ศาลากลางจังหวัดสุโขทัย อาคาร 3 ชั้น 2 ตำบลธานี อำเภอเมืองสุโขทัย จังหวัดสุโขทัย เพื่อรับทราบ ข้อมูลสรุปการผลิตพืชอินทรีย์



ตามมาตรฐาน Organic Thailand (มกษ.9000) ในพื้นที่ จังหวัดสุโขทัย ปี 2565 โดยมีแปลงอินทรีย์ที่ได้รับการรับรอง มาตรฐานแล้ว จำนวน 70 ราย พื้นที่ 1,007.90 ไร่ แยกเป็น ประเภทพืชอาหาร 11 ราย พื้นที่ 59.90 ไร่ และข้าว 5 กลุ่ม/ 59 ราย พื้นที่ 948 ไร่ และแปลงอินทรีย์ระยะปรับเปลี่ยน จำนวน 9 ราย พื้นที่รวม 445.74 ไร่ แยกเป็นประเภทพืช อาหาร 9 ราย พื้นที่ 445.74 ไร่ แผน/ผลการดำเนินงาน

โครงการฯ ปีงบประมาณ 2564 ของหน่วยงานในสังกัด กระทรวงเกษตรและสหกรณ์ ในจังหวัดสุโขทัย และพิจารณาให้ การรับรองแปลงเกษตรกรที่ขอรับรองมาตรฐานเกษตรอินทรีย์ วิถีสุโขทัย (ชุด 3) จำนวน 40 ราย พื้นที่ 129.99 ไร่ จำแนก เป็นด้านพืช 33 ราย ด้านประมง 7 ราย

2. การเปิดตลาดเกษตรอินทรีย์วิถีสุโขทัย ณ บริเวณ ลานจอดรถที่ว่าการอำเภอเมืองสุโขทัย

วันศุกร์ที่ 5 สิงหาคม 2565 เวลา 08.00 น. ณ บริเวณลานจอดรถ ที่ว่าการอำเภอเมืองสุโขทัย ตำบลธานี อำเภอเมืองสุโขทัย จังหวัดสุโขทัย หน่วยงานในสังกัดกระทรวงเกษตรและสหกรณ์ จังหวัดสุโขทัย ร่วมกับจังหวัดสุโขทัย และหน่วยงานทุกภาคส่วน ที่เกี่ยวข้อง ร่วมจัดตั้ง "ตลาดเกษตรอินทรีย์วิถีสุโขทัย" และได้ เปิดตลาดฯ อย่างเป็นทางการ ซึ่งเปิดจำหน่ายเป็นประจำทุกวันศุกร์ ตั้งแต่เวลา 06.00 -12.00 น. ณ บริเวณลานจอดรถที่ว่าการ อำเภอเมืองสุโขทัย ได้รับการสนับสนุนสถานที่จากนายอำเภอ เมืองสุโขทัย โดยมีนางสาวพัชรอร วงศ์กำแหง รองผู้ว่าราชการ จังหวัดสุโขทัย เป็นประธานเปิดตลาดเกษตรอินทรีย์วิถีสุโขทัย เพื่อเป็นแหล่งจำหน่ายสินค้าเกษตรปลอดภัย/เกษตรอินทรีย์/ เกษตรอินทรีย์วิถีสุโขทัย รวมถึงสินค้า OTOP และสินค้าที่เป็นอัตลักษณ์ของจังหวัดสุโขทัย เกิดการกระตุ้นให้ผู้บริโภค และพี่น้องเกษตรกร ตระหนักถึงความสำคัญในการผลิตและ การเลือกบริโภคสินค้าเกษตร ที่มีคุณภาพ มีความปลอดภัย



3. การตรวจประเมินแปลงเกษตรกรและรับรอง มาตรฐานเกษตรอินทรีย์วิถีสุโขทัย

โดยคณะทำงานตรวจประเมินมาตรฐานเกษตรอินทรีย์ วิถีสุโขทัย ได้ลงพื้นที่ตรวจประเมินแปลงและเสนอประชุมให้ การพิจารณารับรองตามขั้นตอน พร้อมจัดทำใบรับรอง มาตรฐานฯ (ชุดที่ 3) จำนวน 40 ราย พื้นที่ 129.99 ไร่ (ด้านพืช เกษตรกร 33 ราย พื้นที่ 126.49 ไร่ และด้านประมง เกษตรกร 7 ราย พื้นที่ 3.5 ไร่) จำแนกเป็น 3 ระดับ ได้แก่

- **เกรด A** คือกลุ่มที่เน้นผลิตเพื่อการจำหน่าย พร้อมที่จะ ได้รับการพัฒนาส่งเสริม เชื่อมโยงด้านการตลาด เพื่อสร้างความเข้มแข็งและเพิ่มรายได้ จำนวน 2 ราย
- **เกรด B** คือกลุ่มที่ผลิตเพื่อการบริโภคและจำหน่ายในพื้นที่ ตำบล/อำเภอของตนเอง จำนวน 24 ราย
- **เกรด C** คือกลุ่มที่ผลิตเพื่อการบริโภคเป็นหลัก มีการ แจกจ่ายเพื่อนบ้านหรือจำหน่ายบ้างเล็กน้อย เฉพาะในชุมชน จำนวน 14 ราย

การประเมินผล โครงการเกษตรอินทรีย์วิถีสุโขทัย ปีงบประมาณ 2564



การประเมินผลโครงการเกษตรอินทรีย์วิถีสุโขทัย ปีงบประมาณ 2564 มีวัตถุประสงค์เพื่อประเมินผลสัมฤทธิ์โครงการเกษตรอินทรีย์วิถีสุโขทัย ปีงบประมาณ พ.ศ.2564 และทราบปัญหา อุปสรรคในการดำเนินงานมาสู่ข้อเสนอแนะในการปรับปรุงแนวทางการดำเนินงานด้านการเกษตรอินทรีย์วิถีสุโขทัย รวมถึงจากการสำรวจข้อมูล และความคิดเห็นของกลุ่มเป้าหมายรวม 296 ราย ได้แก่ เกษตรกรที่เข้าร่วมโครงการ 236 ราย และเจ้าหน้าที่ผู้รับผิดชอบโครงการในระดับพื้นที่ 60 ราย โดยใช้แบบสอบถามเป็นเครื่องมือในการรวบรวมข้อมูล ซึ่งลงพื้นที่เก็บรวบรวมแบบสอบถามวันที่ 12-16 กันยายน 2565 พื้นที่ 9 อำเภอ จังหวัดสุโขทัย สำหรับการประเมินผลในครั้งนี้ เป็นการประเมินผลเมื่อสิ้นสุดการดำเนินงานโครงการ โดยประยุกต์ใช้แบบจำลองเชิงตรรกะ (Logic Model)

ผลการประเมินผล พบว่า ปัจจัยนำเข้าการดำเนินงานโครงการเกษตรอินทรีย์วิถีสุโขทัย ปีงบประมาณ 2564 เกิดผลสัมฤทธิ์ในระดับดีมาก ในด้านงบประมาณ มีผลการเบิกจ่ายงบประมาณ 821,345 บาท คิดเป็นร้อยละ 53.25 ของงบประมาณที่ได้รับจัดสรร เนื่องจากสถานการณ์การแพร่ระบาดของโรคติดเชื้อไวรัสโคโรนา 2019 ส่งผลให้หน่วยงานที่รับงบประมาณไม่สามารถดำเนินกิจกรรมย่อยได้ 2 กิจกรรม ได้แก่ กิจกรรมย่อยที่ 1 สร้างการรับรู้และการมีส่วนร่วมในการขับเคลื่อนเกษตรอินทรีย์วิถีสุโขทัย โดยกิจกรรมสัมมนาสร้างการรับรู้และมีส่วนร่วมในการขับเคลื่อนเกษตรอินทรีย์วิถีสุโขทัย ในทุกภาคส่วน จำนวน 1 ครั้ง เป้าหมาย 350 ราย (เกษตรกร 300 ราย และหน่วยงานภาครัฐที่เกี่ยวข้อง ภาครัฐ เอกชน จำนวน 50 ราย) และกิจกรรมย่อยที่ 3 เพิ่มตลาด/ช่องทางการจำหน่าย

สินค้าเกษตรอินทรีย์วิถีสุโขทัย โดยวิธีการจัดกิจกรรมเชื่อมโยงการตลาดสินค้าเกษตรอินทรีย์วิถีสุโขทัยระหว่างเกษตรกรผู้ผลิตกับหน่วยงานภาครัฐและเอกชนและกิจกรรมจัดตลาดนัดสินค้าเกษตรอินทรีย์วิถีสุโขทัย 9 อำเภอ ด้านองค์ความรู้(หลักสูตร) ที่ถ่ายทอดให้กับเกษตรกรมีความเหมาะสมกับเป้าหมายและวัตถุประสงค์โครงการ อยู่ในระดับมาก ร้อยละ 63.33

การดำเนินงานกิจกรรมของโครงการเกษตรอินทรีย์วิถีสุโขทัย ปีงบประมาณ 2564 ด้านหลักเกณฑ์การรับสมัครเกษตรกรเข้าร่วมโครงการมีความเหมาะสมอยู่ในระดับมาก ร้อยละ 55 ด้านวิธีการจัดอบรมถ่ายทอดความรู้ให้แก่เกษตรกรและการศึกษาดูงาน มีความเหมาะสมอยู่ในระดับมาก ร้อยละ 51.67 และด้านหลักเกณฑ์ขั้นตอนในการตรวจประเมินมาตรฐานเกษตรอินทรีย์วิถีสุโขทัย มีความเหมาะสมอยู่ในระดับมาก ร้อยละ 60

ผลผลิตที่เกิดขึ้น เกษตรกรที่เข้าร่วมโครงการ ได้รับการอบรมตามหลักสูตร คิดเป็นร้อยละ 100 การตรวจรับรองมาตรฐานเกษตรอินทรีย์วิถีสุโขทัย เนื่องจากเกษตรกรที่จะยื่นขอรับการตรวจมาตรฐานเกษตรอินทรีย์วิถีสุโขทัย ต้องสมัครใจในการยื่นและต้องมีความพร้อมในการตรวจรับรอง และมีศักยภาพในการเข้ารับการตรวจรับรองทั้งนี้มีเกษตรกร 39 ราย ที่ยื่นขอรับรอง ได้รับการตรวจรับรอง 38 ราย คิดเป็นร้อยละ 97.44 เนื่องจากคณะกรรมการตรวจประเมินมาตรฐานเกษตรอินทรีย์วิถีสุโขทัยจะดำเนินการออกตรวจตามคำร้องของเกษตรกรและตามระยะเวลาที่เหมาะสมกับฤดูกาลผลิต และการเพิ่มช่องทางการจำหน่ายสินค้าเกษตรคุณภาพมาตรฐานเกษตรปลอดภัย/เกษตรอินทรีย์ จากผลการประเมินเกษตรกร ร้อยละ 20.34 มีช่องทางการตลาดเพิ่มขึ้น

ผลลัพธ์ที่เกิดขึ้น เกษตรกรร้อยละ 97.03 นำความรู้ที่ได้รับไปใช้ประโยชน์ ได้แก่ ด้านปรับปรุงบำรุงดิน ด้านการผลิตพืชอินทรีย์ ด้านการผลิตปศุสัตว์อินทรีย์ ด้านการผลิตประมงอินทรีย์ และการตรวจรับรองมาตรฐาน ด้านแปลง/ฟาร์ม/ชนิดสินค้าที่ได้รับการรับรองมาตรฐานเกษตรอินทรีย์ เกษตรกรยื่นขอการรับรอง ร้อยละ 16.53 ทั้งนี้ มีเกษตรกรได้รับการรับรอง ร้อยละ 13.14 ด้านการนำสินค้าที่ได้รับรองมาตรฐานเกษตรอินทรีย์สู่ช่องทางตลาดเกษตรอินทรีย์ เกษตรกรที่ได้รับการรับรองมาตรฐานเกษตรอินทรีย์วิถีสุโขทัย ร้อยละ 13.14 สามารถนำสินค้าที่ได้รับรองมาตรฐานเกษตรอินทรีย์สู่ช่องทางตลาดเกษตรอินทรีย์ได้จำนวน 1 ช่องทาง ร้อยละ 32.26 ของเกษตรกรที่ได้รับการรับรองมาตรฐานเกษตรอินทรีย์วิถีสุโขทัย (ร้อยละ 13.14)

ผลการประเมินโครงการมีข้อค้นพบและข้อเสนอแนะ ด้านช่องทางการจำหน่ายสินค้าเกษตรคุณภาพมาตรฐานเกษตรปลอดภัย/เกษตรอินทรีย์ ควรเชื่อมโยงการตลาดและประชาสัมพันธ์ให้มากขึ้น เพื่อเพิ่มช่องทางการจำหน่ายสินค้าเกษตรคุณภาพมาตรฐานเกษตรปลอดภัย/เกษตรอินทรีย์ให้มากขึ้น ด้านการเสริมสร้างความรู้ ความเข้าใจเรื่องเกษตรอินทรีย์ให้กับเกษตรกร ให้เกษตรกรสามารถนำความรู้ไปใช้ประโยชน์ในด้านการเกษตร ควรสำรวจความรู้เบื้องต้นของเกษตรกร เพื่อทำความเข้าใจว่าเกษตรกรต้องการความรู้ในด้านไหนเพิ่มเติม

สรุปผลการจัดประชุมคณะอนุกรรมการ พัฒนาการเกษตรและสหกรณ์ระดับจังหวัด จังหวัดสุโขทัย ประจำปีงบประมาณ พ.ศ. 2565

สำนักงานเกษตรและสหกรณ์จังหวัดสุโขทัย ดำเนินการจัดประชุมคณะอนุกรรมการพัฒนาการเกษตรและสหกรณ์ระดับจังหวัด จังหวัดสุโขทัย ประจำปีงบประมาณ พ.ศ.2564 จำนวน 3 ครั้ง ดังนี้

1. ครั้งที่ 1/2565 เมื่อวันพุธที่ 30 มีนาคม 2565 ณ ห้องประชุมศรีรัตนา ชั้น 4 ศาลากลางจังหวัดสุโขทัย อำเภอเมืองสุโขทัย จังหวัดสุโขทัย โดยมีนางสาวพัชรอร วงศ์คำแหง (แทน) ผู้ว่าราชการจังหวัดสุโขทัย เป็นประธานการประชุม มีวาระการประชุมที่สำคัญ ได้แก่

- 1) รายงานผลการขับเคลื่อนนโยบายและแก้ไขปัญหาภาคเกษตรแบบบูรณาการ ของกระทรวงเกษตรและสหกรณ์ ปี 2565 ผ่านสินค้าเกษตรที่สำคัญของจังหวัด 4 ชนิด ได้แก่ ข้าว มันสำปะหลัง ส้มแม่ลิ้น และโคเนื้อ
- 2) การดำเนินงานการขับเคลื่อนการพัฒนาเศรษฐกิจชีวภาพ เศรษฐกิจหมุนเวียน เศรษฐกิจสีเขียว (Bio-Circular-Green Economy: BCG Model)
- 3) การดำเนินงานโครงการขับเคลื่อนการเกษตรระดับหมู่บ้านสู่การผลิตสินค้าเกษตรมูลค่าสูง
- 4) การดำเนินงานขับเคลื่อนศูนย์เทคโนโลยีเกษตรและนวัตกรรม (Agitech and Innovation Center: AIC) จังหวัดสุโขทัย ปีงบประมาณ 2565
- 5) โครงการพัฒนาเกษตรกรรมยั่งยืนในเมือง (Sustainable Urban Agriculture Development Project : SUAD Project)
- 6) รายงานความก้าวหน้าผลการดำเนินงานโครงการตามแผนปฏิบัติการด้านการเกษตรและสหกรณ์ของจังหวัดสุโขทัย ปีงบประมาณ พ.ศ.2564 (ไตรมาสที่ 4) และรายงานความก้าวหน้าผลการดำเนินงานโครงการตามแผนปฏิบัติการด้านการเกษตรและสหกรณ์ของจังหวัดสุโขทัย ปีงบประมาณ พ.ศ. 2565 (ไตรมาสที่ 1)
- 7) การป้องกันและแก้ไขปัญหาวัตถุอันตรายและปุ๋ยขาดแคลนและมีราคาสูงขึ้น
- 8) โครงการตามแผนปฏิบัติการประจำปี จังหวัดสุโขทัย ประจำปีงบประมาณ พ.ศ. 2566 ด้านการเกษตร



2. ครั้งที่ 2/2565 เมื่อวันอังคารที่ 30 สิงหาคม 2565 ณ อาคารฝึกอบรมเกษตรกร สำนักงานเกษตรจังหวัดสุโขทัย ตำบลบ้านกล้วย อำเภอเมืองสุโขทัย จังหวัดสุโขทัย โดยมีนางสาวพัชรอร วงศ์คำแหง (แทน) ผู้ว่าราชการจังหวัดสุโขทัย เป็นประธานการประชุม มีวาระการประชุมที่สำคัญ ได้แก่

- 1) การส่งเสริมแปลงจำหน่ายสินค้าเกษตรอินทรีย์วิถีสุโขทัย (การจัดตั้งตลาดเกษตรอินทรีย์วิถีสุโขทัย)
- 2) รายงานภาวะเศรษฐกิจการเกษตรจังหวัดสุโขทัย ไตรมาส 2 ปี 2565 และแนวโน้ม ปี 2565
- 3) (ร่าง)แผนพัฒนาการเกษตรและสหกรณ์จังหวัดสุโขทัย (พ.ศ. 2566-พ.ศ. 2570)
- 4) การประเมินผลโครงการที่สำคัญ โครงการเกษตรอินทรีย์วิถีสุโขทัย ปีงบประมาณ พ.ศ.2564



3. ครั้งที่ 3/2565 เมื่อวันอังคารที่ 27 กันยายน 2565 ณ ห้องประชุมสำนักงานเกษตรและสหกรณ์จังหวัดสุโขทัย ศาลากลางจังหวัดสุโขทัย ชั้น 4 ตำบลธานี อำเภอเมืองสุโขทัย จังหวัดสุโขทัย ผ่านระบบประชุมทางไกล Application Zoom โดยมีนางจันทิรา ไยธิการ (แทน) ผู้ว่าราชการจังหวัดสุโขทัย ประธานอนุกรรมการ มีวาระการประชุมที่สำคัญ ได้แก่

- 1) การประเมินผลโครงการที่สำคัญ โครงการเกษตรอินทรีย์วิถีสุโขทัย ปีงบประมาณ พ.ศ.2564
- 2) รายงานผลการขับเคลื่อนเกษตรอินทรีย์วิถีสุโขทัย
- 3) การดำเนินงานการขับเคลื่อนการพัฒนาเศรษฐกิจชีวภาพ เศรษฐกิจหมุนเวียน เศรษฐกิจสีเขียว (Bio-Circular-Green Economy: BCG Model)
- 4) การรับรองข้อมูลการให้ความช่วยเหลือการจัดความยากจนและพัฒนาคนทุกช่วงวัยอย่างยั่งยืน /ตามหลักปรัชญาของเศรษฐกิจพอเพียง (ด้านการเกษตร)



สรุปผลการจัดประชุมคณะกรรมการขับเคลื่อนงานด้านการเกษตรระดับจังหวัด (SCD) จังหวัดสุโขทัย ประจำปีงบประมาณ พ.ศ. 2565

สรุปผลการปฏิบัติงานคณะกรรมการขับเคลื่อนงานด้านการเกษตรระดับจังหวัด (Single Command Province : SCP) จังหวัดสุโขทัย

1) การจัดประชุมคณะกรรมการขับเคลื่อนงานด้านการเกษตรระดับจังหวัด จังหวัดสุโขทัย ปีงบประมาณ 2565 ตั้งแต่วันที่ 1 ตุลาคม 2564-วันที่ 30 กันยายน 2565 ทั้งหมดจำนวน 7 ครั้ง ได้แก่

- ครั้งที่ 1 วันพฤหัสบดีที่ 25 พฤศจิกายน 2564
- ครั้งที่ 2 วันพุธที่ 27 เมษายน 2565
- ครั้งที่ 3 วันพฤหัสบดีที่ 2 มิถุนายน 2565
- ครั้งที่ 4 วันอังคารที่ 5 กรกฎาคม 2565
- ครั้งที่ 5 วันอังคารที่ 26 กรกฎาคม 2565
- ครั้งที่ 6 วันจันทร์ที่ 22 สิงหาคม 2565
- ครั้งที่ 7 วันอังคารที่ 20 กันยายน 2565



2) ประเด็นการประชุมเพื่อทราบ/พิจารณา/อื่น ๆ

2.1) บูรณาการการทำงานภายใต้แผนพัฒนาการเกษตรและสหกรณ์ของจังหวัด

ความถี่ (วาระ)	งาน/โครงการสำคัญ
3	แผนปฏิบัติการด้านการเกษตรและสหกรณ์ประจำปี 2565 และรายงานความก้าวหน้า (รายไตรมาส)
3	แผนพัฒนาการเกษตรและสหกรณ์ของจังหวัด (พ.ศ. 2566-2570)
2	แผนพัฒนาจังหวัด/กลุ่มจังหวัด และแผนปฏิบัติราชการประจำปีของจังหวัด/กลุ่มจังหวัด

2.2) ขับเคลื่อนโครงการสำคัญของกระทรวงเกษตรและสหกรณ์

ความถี่ (วาระ)	งาน/โครงการสำคัญ
9	โครงการส่งเสริมการเกษตรแบบแปลงใหญ่
2	โครงการขับเคลื่อนเกษตรระดับหมู่บ้านสู่การผลิตสินค้าเกษตรมูลค่าสูง
4	โครงการส่งเสริมเกษตรกรรมยั่งยืน
2	โครงการส่งเสริมการพัฒนาวิสาหกิจชุมชน กลุ่ม/องค์กรเกษตรกร
1	ศูนย์เรียนรู้การเพิ่มประสิทธิภาพการผลิตสินค้าเกษตร (ศพก.)
4	การตรวจราชการของผู้ตรวจราชการกระทรวงเกษตรและสหกรณ์
1	โครงการ BCG Model ของจังหวัด
2	โครงการส่งเสริมและพัฒนาต้นแบบเกษตรอัจฉริยะ
6	โครงการสำคัญอื่นๆ ของจังหวัด เช่น กองทุนปรับโครงสร้างการผลิตภาคเกษตรเพื่อเพิ่มขีดความสามารถ, เกษตรพันธสัญญา, การพัฒนาสมุนไพร, เกษตรอินทรีย์, แผนปฏิบัติการด้านการเกษตรและสหกรณ์ พ.ศ. 2566-2570

2.3) อำนาจการ/สนับสนุนการแก้ไขปัญหาด้านการเกษตร

ความถี่ (วาระ)	งาน/โครงการสำคัญ
5	การจัดความยากจนและพัฒนาคนทุกช่วงวัยอย่างยั่งยืนตามหลักปรัชญาของเศรษฐกิจพอเพียง
1	สถานการณ์ภัยพิบัติ การป้องกันและการบรรเทาสาธารณภัยด้านการเกษตร และการช่วยเหลือเกษตรกร

2.4) สนับสนุนงานบูรณาการของจังหวัด

ความถี่ (วาระ)	งาน/โครงการสำคัญ
2	ภาวะเศรษฐกิจการเกษตรปี 2565 และแนวโน้มปี 2566
5	การส่งเสริมการผลิตและตลาดสินค้าอินทรีย์ GAP เกษตรอินทรีย์วิถีสุโขทัย
3	การสรรหาปราชญ์เกษตรของแผ่นดิน
3	การผลิตส้มเขียวหวานใบโอ (ส้มแม่สิน) ด้วยกระบวนการทางชีววิถี
18	การขับเคลื่อนงานด้านการเกษตรอื่นๆ ของจังหวัด เช่น งานวันดินโลก, งานสักการะพระแม่ย่าจังหวัดสุโขทัย, การขอใช้ประโยชน์พื้นที่ราชพัสดุและแนวทางการดำเนินงานศูนย์สาธิตเกษตรพอเพียง (ทุ่งทะเลหลวง) ตามแนวพระราชดำริ, กิจกรรมตั้งชื่อทุเรียนสุโขทัย, กิจกรรมจิตอาสา, การเลือกตั้งผู้แทนเกษตรกร สภาเกษตรกรจังหวัด, สภากาแฟ, โครงการคลินิกเกษตรเคลื่อนที่ฯ

กลุ่มช่วยเหลือเกษตรกรและโครงการพิเศษ

กิจกรรมการรวมกลุ่มและการสร้างเครือข่าย
ภายใต้โครงการพัฒนาเกษตรกรรมยั่งยืน
ปีงบประมาณ พ.ศ. 2565

กิจกรรมการรวมกลุ่มและการสร้างเครือข่าย ภายใต้โครงการ
พัฒนาเกษตรกรรมยั่งยืน ปีงบประมาณ พ.ศ. 2565

จัดอบรม จำนวน 1 รุ่น

ระยะเวลา 1 วัน จัดอบรมเมื่อวันศุกร์ที่ 21 มกราคม พ.ศ. 2565
เวลา 08.30 - 16.00 น. ณ ศูนย์เรียนรู้เกษตรกรอินทรีย์วิถีชุมชน
ตามรอยพ่อ เลขที่ 9 หมู่ที่ 4 ตำบลหนองตม อำเภอองไกรลาศ
จังหวัดสุโขทัย

โดยมีเกษตรกรเข้ารับการฝึกอบรม จำนวน 20 ราย (กลุ่ม
เกษตรกรที่เกิดจากการรวมตัวกันของเกษตรกรที่ผ่านการอบรม
จากศูนย์เครือข่ายปราชญ์ชาวบ้านและทำการเกษตรในรูปแบบ
เกษตรกรรมยั่งยืน (เกษตรทฤษฎีใหม่ เกษตรผสมผสานเกษตร
อินทรีย์ เกษตรธรรมชาติ และวนเกษตร) ในจังหวัดสุโขทัย
จำนวน 1 กลุ่ม คือ กลุ่มวิสาหกิจชุมชนแปรรูปผลผลิตทางการเกษตร
บ้านสายใจไทย ตำบลคลองมะพลับ อำเภอครีนคร จังหวัดสุโขทัย

งบประมาณ จำนวน 30,000 บาท

หลักสูตร : *โครงการเสริมสร้างองค์ความรู้การรวมกลุ่มและการ
สร้างเครือข่ายการถนอมอาหารและการแปรรูปผลผลิตทาง
การเกษตร กิจกรรมการรวมกลุ่มและการสร้างเครือข่าย ภายใต้
โครงการพัฒนาเกษตรกรรมยั่งยืน ปีงบประมาณ พ.ศ. 2565*
ประกอบด้วย

1. การระดมทุนและการมีเงินทุนในการดำเนินกิจกรรมกลุ่ม
(บรรยายโดย จ.ส.ท.สุทิน ทองเอ็ม เกษตรกรดีเด่นแห่งชาติ
ปี 2561)
2. การถ่ายทอดภูมิปัญญาชาวบ้านโดยใช้ทรัพยากรท้องถิ่น
(บรรยายโดย ผู้ใหญ่กฐิน แสงมี ปราชญ์ชาวบ้านจังหวัดสุโขทัย)
3. การออกแบบบรรจุภัณฑ์/การพัฒนาบรรจุภัณฑ์/การหา
ช่องทางการตลาด (บรรยายโดย วิทยากรจากสำนักงาน
อุตสาหกรรมจังหวัดสุโขทัย)
4. การถนอมอาหารและการแปรรูปผลผลิตทางการเกษตร
ได้แก่ กัวยอบเนยกล้วยฉาบเคลือบคาราเมล กัวยอบ
รสหวานคลุกงา กัวยอบรสปลาปรีก้า และกล้วยเบรคแตก
(บรรยาย/ปฏิบัติ โดยนางเสาว์ เอี่ยมมาก ประธานกลุ่ม
วิสาหกิจชุมชนกล้วยหนองตม)

หลักการและเหตุผล

พระบาทสมเด็จพระบรมชนกาธิเบศร มหาภูมิพล อดุลยเดชม
หาราช บรมนาถบพิตร ทรงได้มีพระราชดำรัส เรื่อง “ปรัชญา
ของเศรษฐกิจพอเพียง” ถือเป็นหลักแนวทางในการพัฒนา
ประเทศโดยยึดหลักทางสายกลาง ซึ่งภาคส่วนต่าง ๆ ได้น้อมนำ
หลักปรัชญาของเศรษฐกิจพอเพียง มาปฏิบัติใช้จนถึงปัจจุบัน
ประกอบกับเป็นนโยบายที่รัฐบาลให้ความสำคัญในการนำมา
ขับเคลื่อนการพัฒนาประเทศ ในด้านต่างๆ ซึ่งเกษตรกรรมยั่งยืน
เป็นทางเลือกหนึ่งในการดำรงชีวิตและประกอบอาชีพของ
เกษตรกรรายย่อย โดยรูปแบบและวิธีการทำการเกษตรอย่าง
ยั่งยืน จะขึ้นอยู่กับศักยภาพและความเหมาะสมของ
สภาพแวดล้อมในแต่ละพื้นที่และการตัดสินใจเลือกของ
เกษตรกร ซึ่งพิจารณาจากทรัพยากรธรรมชาติและสิ่งแวดล้อม
ที่มีอยู่ใน ภูมินิเวศ ฐานความรู้ ภูมิปัญญา และประสบการณ์
ทำการเกษตรที่สั่งสมของเกษตรกร และฐานทางสังคม
ที่สนับสนุนเกษตรกร มีการช่วยเหลือเกื้อกูล และแลกเปลี่ยน
เรียนรู้ร่วมกัน โดยรูปแบบการทำเกษตรกรรมยั่งยืน
ประกอบด้วย 5 รูปแบบหลักๆ ที่มีจุดเด่นแตกต่างกัน ดังนี้
เกษตรทฤษฎีใหม่, วนเกษตร, เกษตรผสมผสาน, เกษตรอินทรีย์
เกษตรธรรมชาติ



สำนักงานปลัดกระทรวงเกษตรและสหกรณ์ จึงได้ดำเนิน
กิจกรรมการรวมกลุ่มและสร้างเครือข่าย ภายใต้โครงการพัฒนา
เกษตรกรรมยั่งยืน โดยพิจารณาคัดเลือกกลุ่มเกษตรกรที่เกิดจาก
การรวมตัวกันของเกษตรกรที่ผ่านการอบรมจากศูนย์เครือข่าย
ปราชญ์ชาวบ้าน และทำการเกษตรในรูปแบบเกษตรกรรมยั่งยืน
ซึ่งมีหลักการคัดเลือกกลุ่มเกษตรกรที่เข้าร่วมโครงการ คือ

1. กลุ่มเกษตรกรต้องมีสมาชิกไม่น้อยกว่า 7 คน
2. ต้องทำเกษตรในรูปแบบเกษตรกรรมยั่งยืน
3. มีเวลาและสมัครใจรวมกลุ่ม โดยมุ่งเน้นการพึ่งพาซึ่งกันและกัน
4. การทำการเกษตรหรือการแปรรูปต้องส่งเสริมเกื้อกูลกัน
มีการใช้วัตถุดิบในท้องถิ่น
5. กลุ่มเกษตรกรมีการดำเนินกิจกรรมเพื่อพัฒนาผลผลิตต่างๆ
ของกลุ่ม

สำนักงานเกษตรและสหกรณ์จังหวัดสุโขทัย ร่วมกับ ศูนย์เครือข่ายปราชญ์ชาวบ้านร่วมกันพิจารณาคัดเลือก กลุ่มเกษตรกรที่เกิดจากการรวมตัวกันของเกษตรกรที่ผ่านการอบรมจากศูนย์เครือข่ายปราชญ์ชาวบ้าน จำนวน 1 กลุ่ม คือ กลุ่มวิสาหกิจชุมชนแปรรูปผลผลิตการเกษตรบ้านสายใจไทย ตำบลคลองมะพลับ อำเภอศรีนคร จังหวัดสุโขทัย เดิมกลุ่มวิสาหกิจชุมชนแปรรูปผลผลิตการเกษตรบ้านสายใจไทย ได้มีการดำเนินการแปรรูปกล้วยอยู่แล้ว แต่ยังมีขาดทักษะความรู้ในการแปรรูปผลผลิตและ มาตรฐานของการผลิตยังไม่ตรงต่อความต้องการของผู้บริโภค ทางกลุ่มจึงมีความต้องการที่จะฝึกอบรมหาความรู้เกี่ยวกับวิธีการแปรรูปกล้วยต่าง ๆ เช่น กล้วยฉาบอบเนย, กล้วยฉาบเคลือบคาราเมล, กล้วยฉาบรสหวานคลุกกา, กล้วยฉาบปาปริกา, กล้วยสุกทอด (เบรกแตก) เพื่อพัฒนาผลิตภัณฑ์ทางการเกษตรและเพิ่มเติมองค์ความรู้ ในด้านการพัฒนาผลิตภัณฑ์ให้มีคุณภาพมากยิ่งขึ้น จนเป็นกลุ่มวิสาหกิจชุมชนที่มีความเข้มแข็ง จึงเห็นสมควรให้มีการพัฒนาศักยภาพของกลุ่มเกษตรกร กลุ่มวิสาหกิจชุมชนแปรรูปผลผลิตการเกษตรบ้านสายใจไทย ตำบลคลองมะพลับ อำเภอศรีนคร จังหวัดสุโขทัย โดยการพัฒนาองค์ความรู้ให้กับสมาชิกกลุ่มและเกษตรกรที่สนใจ เพื่อขยายผลและสร้างเครือข่ายความร่วมมือกับชุมชนอื่น

วัตถุประสงค์

1. เพื่อส่งเสริมและสนับสนุนให้เกษตรกรที่เข้าร่วมโครงการฯ มีความรู้ความเข้าใจในการรวมกลุ่มและสร้างเครือข่ายอย่างเป็นรูปธรรม โดยการระดมทุนร่วมคิดสร้างสรรค์ ปฏิบัติและรับผลประโยชน์ร่วมกัน
2. เพื่อส่งเสริมและสนับสนุนให้เกษตรกรที่เข้าร่วมโครงการฯ สามารถนำความรู้ที่ได้รับ ไปปรับใช้เพื่อยกระดับและสร้างรายได้จากการแปรรูปผลผลิตทางการเกษตร

ผลที่คาดว่าจะได้รับ

เกษตรกรได้รับความรู้ ความเข้าใจในการรวมกลุ่มและสร้างเครือข่าย การแปรรูปผลิตภัณฑ์อย่างถูกวิธีจนสามารถนำความรู้ที่ได้รับไปปรับใช้ในการประกอบอาชีพได้ และมีศักยภาพในการดำเนินกิจกรรมการแปรรูปผลผลิตทางการเกษตร และส่งเสริมในการพัฒนาคุณภาพของบรรจุภัณฑ์ให้ทันต่อเหตุการณ์ สามารถสร้างอาชีพให้กับสมาชิกในท้องถิ่นมีรายได้เพิ่มขึ้น และสร้างอาชีพรองรับปัญหาการว่างงานของคนในชุมชนบ้านสายใจไทยให้มีรายได้ และมีชีวิตความเป็นอยู่ที่ดีขึ้น



ผลการติดตาม เยี่ยมเยียน ให้คำแนะนำ และรับทราบปัญหาอุปสรรค ตลอดจนแนวทางแก้ไข โดยมีรายละเอียดสรุปได้ ดังนี้

1. จากการผ่านการฝึกอบรมการถนอมอาหารและการแปรรูปผลผลิต ทางกลุ่มเกษตรกรยังคงพัฒนาผลิตภัณฑ์และแก้ไขปัญหาอย่างต่อเนื่อง ดังนี้

1.1) จากการเข้ารับฝึกอบรมการทำกล้วยเบรคแตก ยังคงต้องศึกษาวิธีและพัฒนาปรับปรุงสูตรเนื่องจากเกิดการมีกลิ่นเหม็นหืนของตัวผลิตภัณฑ์ (กล้วยเบรคแตก) กลุ่มเกษตรกรสายใจไทย จึงหาวิธีแก้ไขปัญหาในส่วนนี้และยังคงไม่สามารถจำหน่ายออกสู่ตลาดได้ ปัจจุบันทางกลุ่มจึงจำหน่ายผลิตภัณฑ์เดิมที่มีอยู่ เช่น กล้วยอบแดดสายใจไทย ไข่เค็มดินสอพองสายใจไทย กล้วยกวนสายใจไทย มะม่วงกวนสายใจไทย

1.2) กลุ่มเกษตรกรยังคงมีรายได้จากผลิตภัณฑ์เดิมและนำไปจำหน่ายที่ตลาดนิคมสหกรณ์ศรีนครทุกวันจันทร์ ตลาด ๕.ก.ส. ทุกวันพุธ และวันพฤหัสบดีที่ 2 และ 4 ของสัปดาห์ที่โรงพยาบาลศรีสังวรสุโขทัย

1.3) จากการทดลองทำผลิตภัณฑ์กล้วยเบรคแตก ส่งผลให้กลุ่มเกษตรกรมีผลิตภัณฑ์ใหม่เพิ่ม 1 อย่าง คือ กล้วยหีบ ซึ่งทางกลุ่มเกษตรกรได้นำไปให้ลูกค้าทดลองรับประทานและได้รับการสนใจการตอบรับที่ดี จึงคิดที่จะพัฒนาสูตรและนำไปจำหน่ายสร้างรายได้เพิ่มขึ้น

1.4) การบรรจุภัณฑ์ยังคงใช้ถุงพลาสติกจ๊อบใสและสติ๊กเกอร์ตรากลุ่มสายใจไทยเช่นเดิม

2. ผลการดำเนินงานหลังการผ่านฝึกอบรมการถนอมอาหารและการแปรรูปผลผลิตทางการเกษตร

2.1) สมาชิกกลุ่มมีมติว่าจากการขายผลิตภัณฑ์จะได้รับปันผลปีละครั้ง โดยหักเข้ากองทุน 10 % สาธารณะประโยชน์ 5 % แบ่งให้สมาชิก 85 %

2.2) สร้างงานสร้างอาชีพในท้องถิ่นรองรับเกษตรกรรุ่นใหม่/ลูกหลานและครอบครัวของสมาชิกกลุ่ม

2.3) กลุ่มเกษตรกรยังคงศึกษาและหาวิธีการทำกล้วยเบรคแตก เพื่อไม่ให้เกิดกลิ่นเหม็นหืนและมีรสชาติที่คงที่และนำรับประทานให้สมบูรณ์ตามที่กลุ่มเกษตรกรต้องการเนื่องจากผลิตภัณฑ์ได้มีตลาดรองรับและพร้อมที่จะนำไปจำหน่ายแล้ว

3. ข้อเสนอแนะ

3.1) กลุ่มเกษตรกรต้องการระยะเวลาการอบรมในส่วนการฝึกปฏิบัติมากขึ้น

4. ปัญหาอุปสรรค

4.1) กลุ่มสมาชิกส่วนใหญ่เป็นผู้สูงอายุ จึงไม่สามารถจำหน่ายสินค้าทางสื่อออนไลน์ได้เท่าที่ควร

4.2) ในสภาวะเศรษฐกิจในปัจจุบันอุปกรณ์และวัตถุดิบมีราคาที่สูงขึ้นทำให้การฝึกทำกล้วยเบรคแตกลดลง

4.3) ผลิตภัณฑ์ยังคงเก็บรักษาในระยะเวลาได้ไม่นานจึงทำให้ผลิตภัณฑ์เสียหายก่อนไปถึงมือผู้บริโภค

โครงการอันเนื่องมาจากพระราชดำริ
ในพื้นที่จังหวัดสุโขทัย
ประจำปีงบประมาณ พ.ศ. 2565
(โครงการน้อมนำหลักปรัชญาเศรษฐกิจพอเพียง
ขยายผลสู่โรงเรียนเพื่ออาหารกลางวัน
(โรงเรียนบ้านสุเม่น) ภายใต้โครงการ
อันเนื่องมาจากพระราชดำริ ในพื้นที่จังหวัดสุโขทัย
ประจำปีงบประมาณ พ.ศ. 2565)

กลุ่มช่วยเหลือเกษตรกรและโครงการพิเศษ สำนักงาน
เกษตรและสหกรณ์จังหวัดสุโขทัย ได้ดำเนินการจัดฝึกอบรม
นักเรียนโครงการน้อมนำหลักปรัชญาเศรษฐกิจพอเพียงขยาย
ผลสู่โรงเรียนเพื่ออาหารกลางวัน (โรงเรียนบ้านสุเม่น) ภายใต้
โครงการอันเนื่องมาจากพระราชดำริ ในพื้นที่จังหวัดสุโขทัย
ประจำปีงบประมาณ พ.ศ.2565 การส่งเสริมองค์ความรู้โดย
น้อมนำหลักปรัชญาเศรษฐกิจพอเพียงมาปรับใช้ในกิจกรรมด้าน
การเกษตร โดยมีเป้าหมายเป็นนักเรียนโรงเรียนบ้านสุเม่น
ตำบลแม่ลิ้น อำเภอกศรีล้านาถ จังหวัดสุโขทัย ที่สมัครเข้าร่วม
โครงการฯ จำนวน 30 คน เมื่อวันที่พฤหัสบดีที่ 16 ธันวาคม 2564 ณ
โรงเรียนบ้านสุเม่น ตำบลแม่ลิ้น อำเภอกศรีล้านาถ จังหวัด
สุโขทัย งบประมาณ 16,800 บาท ประกอบด้วยหลักสูตร ดังนี้

1. การดำเนินชีวิตตามหลักปรัชญาเศรษฐกิจพอเพียง ประโยชน์ที่จะได้รับ

- 1.1) พออยู่พอกินสมควรถูกแก่อัตภาพในระดับที่ประหยัด
ไม่อดอยากและเลี้ยงตนเอง
- 1.2) ในหน้าแล้งมีน้ำน้อย ก็สามารถเอาน้ำที่เก็บไว้ในสระ
มาปลูกพืชผักต่าง ๆ ที่ใช้น้ำน้อยได้
- 1.3) เกิดความสามัคคีในชุมชนโดยทุกคนร่วมมือกัน
แก้ปัญหาต่างๆ ในชุมชนของตนเองได้
- 1.4) เศรษฐกิจชุมชนมีความเจริญเข้มแข็งขึ้นเพราะ
ประชาชนในชุมชนมีอาชีพ มีรายได้พึ่งตนเองได้
- 1.5) สามารถดำเนินชีวิตอย่างมีความสุข เพราะทุกคน
มีพออยู่พอกิน เพิ่มรายได้ ลดรายจ่าย ไม่เบียดเบียนผู้อื่นซึ่งทำให้
สังคมสงบสุข

2. การจัดทำแปลงเกษตรและการปลูกผักปลอดสารพิษ ประโยชน์ที่จะได้รับ

- 2.1 ลดการพึ่งพาการใช้สารเคมี
- 2.2 ลดต้นทุนการผลิตและคืนความสมดุลให้ระบบนิเวศน์
- 2.3 ไม่ส่งผลกระทบต่อสุขภาพของเกษตรกรและ
ไม่มีสารเคมีตกค้างกับผู้บริโภค

3. การปรับปรุงบำรุงดินและน้ำหมักชีวภาพ ประโยชน์ที่จะได้รับ

- 3.1 รู้วิธีการปรับสภาพดิน การบำรุงรักษาดินให้
เหมาะสมกับการเพาะปลูกพืช
- 3.2 การลดต้นทุนการผลิตและคืนความสมดุลให้ระบบนิเวศน์
- 3.3 ไม่ส่งผลกระทบต่อสุขภาพของเกษตรกรและไม่มี
สารเคมีตกค้างกับผู้บริโภค

4. การเพาะเห็ดนางฟ้า ประโยชน์ที่จะได้รับ

- 4.1 เพื่อสามารถที่จะผลิตเห็ดได้ใช้ทำอาหารหรือจะขาย
เพื่อสร้างรายได้
- 4.2 เพื่อให้ผู้ปลูกเห็ดได้อาหารที่ปลอดภัยสารพิษ
อย่างแน่นอน มีเห็ดสดใหม่มารับประทาน

5. การเลี้ยงไก่แบบลดต้นทุน ประโยชน์ที่จะได้รับ

- 5.1 เพื่อสามารถที่จะผลิตไข่ให้ผู้เลี้ยงได้ใช้ทำอาหารหรือ
จะขายเพื่อสร้างรายได้
- 5.2 เพื่อสามารถที่จะสร้างมูลค่าทางการเงินด้วยการ
ขายมูลไก่ได้
- 5.3 เพื่อให้ผู้เลี้ยงได้อาหารที่ปลอดภัยสารพิษอย่างแน่นอน
มีไข่ไก่ที่สดใหม่มารับประทาน

6. การเลี้ยงปลาแบบลดต้นทุน ประโยชน์ที่จะได้รับ

- 6.1 เพื่อช่วยสร้างสมดุลของทรัพยากรในระบบนิเวศโดยรอบ
- 6.2 ช่วยสร้างอาชีพให้แก่เกษตรกรและสร้างรายได้ที่ยั่งยืน
- 6.3 ไม่ก่อให้เกิดการปนเปื้อนของสารเคมี ในดิน น้ำ และพืช
- 6.4 เพื่อให้ผู้เลี้ยงได้อาหารที่ปลอดภัยสารพิษอย่างแน่นอน

โดยสำนักงานเกษตรและสหกรณ์จังหวัดสุโขทัย
ร่วมบูรณาการกับหน่วยงานที่เกี่ยวข้อง มอบปัจจัยการผลิต
เบื้องต้น เพื่อให้เกษตรกรเกิดการเรียนรู้ และพัฒนาต่อยอด
จากการเรียนรู้ ได้แก่ สารเร่ง พด.1 พด.3 พด.7 และสาร
ชีวภัณฑ์และอาหารปลา

วัตถุประสงค์

- 1) เพื่อส่งเสริมให้นักเรียนดำเนินชีวิตตามหลักปรัชญา
เศรษฐกิจพอเพียงในโรงเรียน มีการขยายผลไปสู่ครัวเรือนและ
ชุมชน
- 2) เพื่อส่งเสริมให้นักเรียนเกิดการเรียนรู้ด้านการเกษตร
ตามหลักปรัชญาของเศรษฐกิจพอเพียง
- 3) เพื่อให้เด็กนักเรียนมีอาหารกลางวันที่มีคุณค่าทางโภชนาการ
โดยใช้ผลผลิตทางการเกษตรที่ผลิตขึ้นในโรงเรียน

เป้าหมาย

ผลผลิต : นักเรียนในโรงเรียนบ้านสุเม่น ตำบลแม่ลิ้น อำเภอก
ศรีล้านาถ จังหวัดสุโขทัย จำนวน 30 คน

ผลลัพธ์ : นักเรียนในโรงเรียนบ้านสุเม่น ตำบลแม่ลิ้น อำเภอก
ศรีล้านาถ จังหวัดสุโขทัย จำนวน 30 คน ได้รับความรู้ความ
เข้าใจและสามารถนำหลักปรัชญาของเศรษฐกิจพอเพียง
มาประยุกต์ใช้ในโรงเรียนและในการดำเนินชีวิต



วิธีการดำเนินงาน

1. การส่งเสริมองค์ความรู้โดยน้อมนำหลักปรัชญาเศรษฐกิจพอเพียง มาปรับใช้ในกิจกรรม ด้านการเกษตร งบประมาณ 16,800 บาท

1) รับสมัครและคัดเลือกนักเรียนเข้าร่วมโครงการ จำนวน 30 คน

2) ถ่ายทอดองค์ความรู้โดยการฝึกอบรมให้แก่นักเรียน โดยยึดหลักปรัชญาของเศรษฐกิจพอเพียงวิชา/กิจกรรม

1. การดำเนินชีวิตตามหลักปรัชญาเศรษฐกิจพอเพียง
2. การเลี้ยงไก่ไข่แบบลดต้นทุน
3. การเลี้ยงปลาดุกแบบลดต้นทุน
4. การเพาะเห็ดนางฟ้า
5. การจัดทำแปลงเกษตรและการปลูกผักปลอดสารพิษ
6. การปรับปรุงบำรุงดินและน้ำหมักชีวภาพ

3) การติดตามประเมินผลนักเรียนก่อนและหลังการฝึกอบรม และจัดทำสรุปรายงานผลการดำเนินงาน

4) รายงานผลการฝึกอบรมและผลการติดตามนักเรียน หลังการฝึกอบรม

2. การติดตาม/ประเมินผล ประสานงาน และอำนวยความสะดวกโครงการอันเนื่องมาจากพระราชดำริ งบประมาณ 3,200 บาท

ตัวชี้วัดความสำเร็จ :

1) นักเรียนเข้าร่วมโครงการ ร้อยละ 80 มีความรู้ความเข้าใจในหลักคิดทฤษฎี หลักปฏิบัติและหลักคุณธรรม โดยยึดหลักปรัชญาของเศรษฐกิจพอเพียงตามแนวทางของศาสตร์พระราชา

2) นักเรียนเข้าร่วมโครงการ ร้อยละ 80 สามารถประยุกต์หลักปรัชญาของเศรษฐกิจพอเพียงตามแนวทางของศาสตร์พระราชา ในการดำเนินชีวิตประจำวันได้อย่างต่อเนื่อง

ประโยชน์ที่คาดว่าจะได้รับ :

1) นักเรียนได้รับการปลูกฝังความรู้ตามหลักปรัชญาเศรษฐกิจพอเพียงอย่างถูกต้อง

2) นักเรียนได้รับการปรับเปลี่ยนการเรียนรู้ที่สอดคล้องกับแนวทางตามหลักปรัชญาเศรษฐกิจพอเพียง

3) นักเรียนสามารถนำความรู้ตามหลักปรัชญาเศรษฐกิจพอเพียงมาปรับใช้ในสถานศึกษาและสามารถนำไปปฏิบัติในครัวเรือนและขยายผลสู่ชุมชน



การรายงานการแก้ไขปัญหาความยากจน และพัฒนาคนทุกช่วงวัยอย่างยั่งยืน ด้านการเกษตร

ตามที่นายกรัฐมนตรี มีนโยบายการขับเคลื่อนการดำเนินการเพื่อแก้ไขปัญหาและขจัดความยากจนรวมถึงการพัฒนาคนทุกช่วงวัยอย่างยั่งยืน ต้องดำเนินการแบบพุ่งเป้าเน้นย้ำให้หน่วยงานที่เกี่ยวข้องเห็นความสำคัญของข้อมูลที่จะต้องดำเนินการให้สำเร็จในทุกมิติอย่างเป็นรูปธรรมภายในเดือนกันยายนปี 2565 และที่ประชุมคณะกรรมการขจัดความยากจนและพัฒนาคนทุกช่วงวัยอย่างยั่งยืนตามหลักปรัชญาของเศรษฐกิจพอเพียง มีมติมอบหมายให้กระทรวง ทบวง กรม หรือหน่วยงานในระดับพื้นที่ร่วมรับผิดชอบ ในการแก้ไขปัญหาครัวเรือนเป้าหมายตามที่ ศจพ.อ. ซึ่งเป้าจากระบบ TPMAP กระทรวงเกษตรและสหกรณ์ ได้จัดทำระบบ TPMAP (ด้านการเกษตร) เพื่อรวบรวมข้อมูลและแก้ไขปัญหาความยากจนและพัฒนาคนทุกช่วงวัยอย่างยั่งยืน โดยให้หน่วยงานในสังกัดกระทรวงเกษตรและสหกรณ์สนับสนุนข้อมูลการให้ความช่วยเหลือตามภารกิจของหน่วยงานให้กับเกษตรตำบลในฐานะทีมพี่เลี้ยง ซึ่งสนับสนุนการดำเนินงานในพื้นที่ เพื่อบันทึกข้อมูลดังกล่าวผ่านระบบที่ได้จัดทำไว้ให้ และขอให้ผู้ว่าราชการจังหวัดได้โปรดมอบหมายให้เกษตรและสหกรณ์จังหวัด ดำเนินการดังนี้

1. จัดให้มีการชี้แจงการบันทึกข้อมูลการให้ความช่วยเหลือตามภารกิจของหน่วยงานผ่านระบบที่ได้จัดทำให้กับเกษตรตำบล

2. ขับเคลื่อนการปฏิบัติงานดังกล่าวด้วยกลไกคณะกรรมการขับเคลื่อนงานด้านการเกษตรระดับจังหวัด (SCP) และคณะทำงานขับเคลื่อนงานด้านการเกษตรระดับอำเภอ (SCD) โดยให้หน่วยงานในสังกัดกระทรวงเกษตรและสหกรณ์สนับสนุนข้อมูลการให้ความช่วยเหลือตามภารกิจของหน่วยงานให้กับเกษตรตำบลในการบันทึกข้อมูลสำนักงานเกษตรและสหกรณ์จังหวัดสุโขทัย ได้ชี้แจงการขับเคลื่อนการแก้ไขปัญหาความยากจนและพัฒนาคนทุกช่วงวัยอย่างยั่งยืน ตามหลักปรัชญาของเศรษฐกิจพอเพียง ในคราวประชุมคณะกรรมการขับเคลื่อนงานด้านการเกษตรระดับจังหวัด (SCP) จำนวน 3 ครั้ง ดังนี้

- ครั้งที่ 3/2565 วันที่ 2 มิถุนายน 2565 สำนักงานเกษตรและสหกรณ์จังหวัดสุโขทัย ได้รายงานความก้าวหน้าในการลงพื้นที่ร่วมติดตามการขับเคลื่อนการขจัดความยากจนและพัฒนาคนทุกช่วงวัยอย่างยั่งยืน ตามหลักปรัชญาของเศรษฐกิจพอเพียง ให้กับ SCP ได้ทราบร่วมพิจารณาขับเคลื่อนให้บรรลุเป้าหมายที่ประชุมมีมติเห็นชอบให้สำนักงานเกษตรและสหกรณ์จังหวัดสุโขทัย ประสานข้อมูลกับสำนักงานพัฒนาชุมชนจังหวัดสุโขทัย เพื่อจัดทำฐานข้อมูลกลุ่มเป้าหมายสำหรับการจัดทำแผนงาน/โครงการเพื่อแก้ไขปัญหาความยากจนและสำนักงานเกษตรจังหวัดสุโขทัย สำนักงานเกษตรอำเภอ สำนักงานปศุสัตว์อำเภอ สำนักงานประมงอำเภอจะดำเนินการ

ให้ความช่วยเหลือตามภารกิจ ซึ่งโครงการลักษณะนี้ควรเป็นโครงการเฉพาะกิจ สำหรับการประชุมคณะทำงานขับเคลื่อนงานด้านการเกษตรระดับอำเภอ (SCD) ที่ประชุมมอบหมายให้สำนักงานเกษตรและสหกรณ์จังหวัดสุโขทัย กำหนดช่วงเวลาการประชุมในแต่ละอำเภอ และจัดส่งให้กับสำนักงานเกษตรจังหวัดสุโขทัย และหน่วยงานที่เกี่ยวข้องระดับอำเภอ (SCD) และสำหรับการจัดทำโครงการเก็บตกด้านการเกษตรทั้งจังหวัดให้ดำเนินการในส่วนของผู้สามารถพัฒนาได้ โดยประสานรายชื่อกับสำนักงานพัฒนาชุมชนจังหวัดสุโขทัยต่อไป

-ครั้งที่ 4/2565 วันที่ 5 กรกฎาคม 2565 สำนักงานเกษตรและสหกรณ์จังหวัดสุโขทัย ได้รายงานผลความก้าวหน้าในการจัดทำฐานข้อมูลกลุ่มเป้าหมาย TPMAP (ด้านการเกษตร) เพื่อขอความอนุเคราะห์ให้เกษตรจังหวัดส่งต่อข้อมูลให้เกษตรอำเภอ ดำเนินการในส่วนที่เกี่ยวข้อง

-ครั้งที่ 5/2565 วันที่ 26 กรกฎาคม 2565 สำนักงานเกษตรและสหกรณ์จังหวัดสุโขทัย ได้แจ้งรหัสผู้ใช้งานผู้ใช้ระบบ (User & Password) ของระดับจังหวัดและระดับตำบลของแต่ละอำเภอ พร้อมทั้งคู่มือการลงระบบให้กับที่ประชุมได้รับทราบ เพื่อขอความอนุเคราะห์ที่สำนักงานเกษตรจังหวัดสุโขทัยแจ้งเกษตรอำเภอ เกษตรตำบล เตรียมการบันทึกในระบบต่อไป

3. สำนักงานเกษตรและสหกรณ์จังหวัดสุโขทัย ร่วมประชุมคณะอนุกรรมการขับเคลื่อนงานด้านการเกษตรระดับอำเภอ (SCD) เพื่อชี้แจงการขับเคลื่อนนโยบาย ชี้แจงการบันทึกข้อมูลลงในระบบ TPMAP (ด้านการเกษตร) และติดตามผลการดำเนินงานของหน่วยงานในสังกัดกระทรวงเกษตรและสหกรณ์ สนับสนุนข้อมูลการให้ความช่วยเหลือตามภารกิจของหน่วยงานให้กับเกษตรตำบลในการบันทึกข้อมูลสำนักงานเกษตรและสหกรณ์จังหวัดสุโขทัย

3.1 ติดตามผลการดำเนินงานให้การช่วยเหลือแก้ไขปัญหาตามภารกิจของหน่วยงานในสังกัดของกระทรวงเกษตรและสหกรณ์ ผ่านการประชุมคณะทำงานขับเคลื่อนงานด้านการเกษตรระดับอำเภอ (SCD) เพื่อรับรองข้อมูลและนำเสนอคณะกรรมการขับเคลื่อนงานด้านการเกษตร (SCP) ให้ความเห็นชอบ

3.2 ตรวจสอบข้อมูลการให้ความช่วยเหลือครัวเรือนเป้าหมายมิติรายได้ด้านการเกษตรกับสำนักงานพัฒนาชุมชนจังหวัดสุโขทัย เพื่อให้เป็นข้อมูลเดียวกัน

3.3 จัดส่งข้อมูลให้กระทรวงเกษตรและสหกรณ์ในวันที่ 30 กันยายน 2565

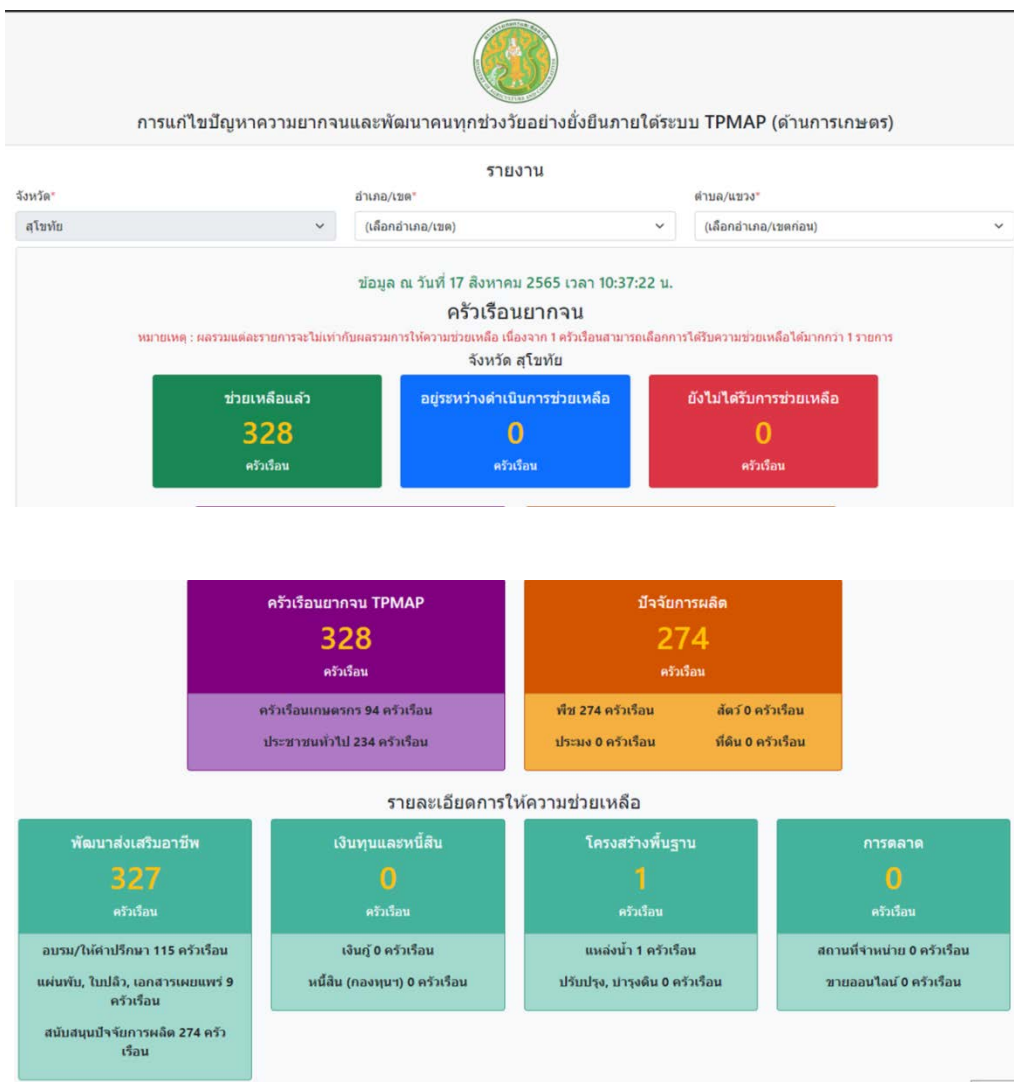

การสรรหาปราชญ์เกษตรของแผ่นดิน ประจำปี 2566

สำนักงานเกษตรและสหกรณ์จังหวัดสุโขทัย ได้ดำเนินการสรรหาปราชญ์เกษตรของแผ่นดินระดับจังหวัด จังหวัดสุโขทัย ซึ่งได้จัดทำประกาศสรรหาบุคคลเพื่อแต่งตั้งเขตชูเกียรติเป็นปราชญ์เกษตรของแผ่นดินในจังหวัดสุโขทัย ตั้งแต่วันที่ 20 กรกฎาคม 2565 จนถึงวันที่ 5 สิงหาคม 2565 จำนวน 4 สาขา ประกอบด้วย

1. ปราชญ์เกษตรผู้ทรงภูมิปัญญาและมีคุณูปการต่อภาคเกษตรไทย
2. ปราชญ์เกษตรเศรษฐกิจพอเพียง
3. ปราชญ์เกษตรดีเด่น
4. ปราชญ์เกษตรผู้นำชุมชนและเครือข่าย



ฝ่ายเลขานุการคณะกรรมการฯ ได้ดำเนินการประกาศสรรหาบุคคลเพื่อแต่งตั้งเขตชูเกียรติเป็นปราชญ์เกษตรของแผ่นดิน ตามเกณฑ์การสรรหา จำนวน 1 ราย 1 สาขา ได้แก่ **“นางสายฝน ช่างเขียน”** สมัครเข้ารับการสรรหาสาขาปราชญ์เกษตรดีเด่นและคณะกรรมการสรรหาปราชญ์เกษตรของแผ่นดินระดับจังหวัด จังหวัดสุโขทัย ได้ดำเนินการจัดประชุมคณะกรรมการฯ ครั้งที่ 1/2565 เมื่อวันที่ 21 กันยายน 2565 ซึ่งที่ประชุมได้พิจารณาผลงานและคุณสมบัติร่วมกัน ผลปรากฏว่าผู้สมัครมีคะแนนในหมวดที่ 1 ได้คะแนน 30 คะแนน หมวดที่ 2 ได้คะแนน 28 คะแนน หมวดที่ 3 ได้คะแนน 18 คะแนน และมีคะแนนรวมทั้งสิ้น 76 คะแนน ซึ่งไม่เป็นไปตามเกณฑ์ที่ว่าผู้ที่ได้รับการเสนอชื่อเพื่อเป็นปราชญ์เกษตรของแผ่นดิน จะต้องเป็นผู้ได้รับคะแนนคุณลักษณะส่วนบุคคลไม่น้อยกว่าร้อยละ 80 และคะแนนรวมในทุกหมวดไม่น้อยกว่าร้อยละ 80 ดังนั้น สรุปได้ว่า นางสายฝน ช่างเขียน คุณสมบัติไม่เป็นไปตามหลักเกณฑ์และวิธีการสรรหาปราชญ์เกษตรของแผ่นดิน

กองทุนสงเคราะห์เกษตรกร ปีงบประมาณ พ.ศ. 2565

คณะกรรมการสงเคราะห์เกษตรกร อนุมัติโครงการ **โคขุนรุ่งอรุณ วิสาหกิจชุมชนคนรักภู้าบ้านหนองเต่า** อำเภอบ้านด่านลานหอย จังหวัดสุโขทัย วงเงิน 4,841,540 บาท เพื่อดำเนินการจัดหาโคขุน อาหารสำหรับเลี้ยงโคขุน และปรับปรุงโรงเรือนให้กับสมาชิกจำนวน 7 ราย ระยะเวลาดำเนินโครงการ 5 ปี (พ.ศ.2565-2570) โดยวิสาหกิจชุมชนคนรักภู้าบ้านหนองเต่า ได้เบิกเงินงวดที่ 1 เมื่อเดือนกรกฎาคม 2565 จำนวน 176,740 บาท เพื่อปรับปรุงโรงเรือน ซึ่งได้ดำเนินการแล้วเสร็จ และได้ขอเบิกเงินงวดที่ 2 จำนวน 4,664,000 บาท เมื่อเดือนพฤศจิกายน 2565 เพื่อจัดซื้อพันธุ์โคขุนและอาหารสำหรับเลี้ยงโคขุน ตามแผนงานโครงการ



กองทุนหมุนเวียน เพื่อช่วยเหลือเกษตรกรและผู้ยากจน (อบก.) จังหวัดสุโขทัย ปีงบประมาณ 2565

หลักการสำคัญของกองทุนหมุนเวียนเพื่อการกู้ยืมแก่เกษตรกรและผู้ยากจน เพื่อสงวนและรักษาที่ดินของเกษตรกรและผู้ยากจนไว้ไม่ให้ตกไปเป็นของเจ้าหนี้หรือบุคคลอื่น โดยมีวัตถุประสงค์สำคัญ ดังนี้ เพื่อให้หรือไถ่ถอนที่ดินคืนจากการขายฝากหรือจำนองเมื่อมีพฤติการณ์ว่าสิทธิหรือกรรมสิทธิ์ในที่ดินนั้นจะหลุดเป็นของเจ้าหนี้หรือบุคคลอื่นในที่สุด เพื่อชำระหนี้ตามสัญญากู้ยืมเงิน ซึ่งผู้กู้ยืมได้นำที่ดินหรือหนังสือแสดงสิทธิในที่ดินให้เจ้าหนี้ยึดถือไว้เป็นประกันก่อนหรือขณะทำสัญญากู้ยืมเงิน เมื่อมีพฤติการณ์ว่าสิทธิหรือกรรมสิทธิ์ในที่ดินนั้นจะหลุดเป็นของเจ้าหนี้หรือบุคคลอื่นในที่สุด เพื่อซื้อที่ดินที่ได้สูญเสียสิทธิหรือกรรมสิทธิ์ไปเนื่องจากการขายฝาก จำนองหรือการกู้ยืมเงินเพื่อซื้อที่ดินตามสิทธิแห่งกฎหมายว่าด้วยการเช่าที่ดินเพื่อเกษตรกรรม และเพื่อเป็นทุนในการประกอบอาชีพของผู้กู้ยืมให้มีรายได้สูงขึ้น

ผู้มีสิทธิขอความช่วยเหลือ มีคุณสมบัติ 3 ประการ คือ

- 1) ต้องเป็นเกษตรกรที่ยากจนหรือผู้ยากจนหรือเป็นบิดามารดาหรือคู่สมรสหรือบุตรของเกษตรกรที่ยากจนหรือผู้ยากจน
- 2) เกษตรกรผู้เช่าที่ดินตามกฎหมายว่าด้วยการเช่าที่ดินเพื่อเกษตรกรรม
- 3) เกษตรกรที่ยากจนหรือผู้ยากจน กรณีขอกู้เพื่อเป็นทุนในการประกอบอาชีพของผู้กู้ยืม กองทุนหมุนเวียนเพื่อการกู้ยืมแก่เกษตรกรและผู้ยากจน จะให้ความช่วยเหลือด้านเงินกู้ เพื่อปลดหนี้สิน ไถ่ถอนที่ดินคืนหรือซื้อที่ดินเนื่องจากหนี้สิน ให้เงินกู้เพื่อเป็นทุนในการประกอบอาชีพของผู้กู้ยืม วงเงินกู้สูงสุดรายละไม่เกิน 2,500,000 บาท ดอกเบี้ยไม่เกินร้อยละ 5 ต่อปี ผ่อนชำระนานถึง 20 ปี

คณะกรรมการบริหารกองทุนหมุนเวียนเพื่อการกู้ยืมแก่เกษตรกรและผู้ยากจน (อบก.) ส่วนจังหวัด โดยสำนักงานเกษตรและสหกรณ์จังหวัดสุโขทัย ในฐานะฝ่ายเลขานุการฯ ได้จัดทำรายงานผลการดำเนินงานของกองทุนหมุนเวียนเพื่อการกู้ยืมแก่เกษตรกรและผู้ยากจน ปีงบประมาณ 2565 สรุปได้ดังนี้

1. ด้านการประชาสัมพันธ์

สำนักงานเกษตรและสหกรณ์จังหวัดสุโขทัยร่วมบูรณาการกับหน่วยงานในสังกัดกระทรวงเกษตรและสหกรณ์ และหน่วยงานในจังหวัดสุโขทัย ในการประชาสัมพันธ์เกี่ยวกับกองทุนหมุนเวียนเพื่อช่วยเหลือ เกษตรกรและผู้ยากจน เช่น



การแจกแผ่นพับ ป้ายประชาสัมพันธ์ เพื่อชี้แจงเกี่ยวกับหลักเกณฑ์การให้ความช่วยเหลือ ตลอดจนขั้นตอนการดำเนินการขอกู้เงินจากกองทุนฯ ตามกิจกรรมต่างๆ เช่น คลินิกเกษตรเคลื่อนที่ฯ โครงการบำบัดทุกข์บำรุงสุขฯ ของจังหวัดสุโขทัย (จังหวัดเคลื่อนที่) การอบรมเกษตรกรของหน่วยงานต่างๆ ตลอดจนประชาสัมพันธ์ผ่านเว็บไซต์ สำนักงานเกษตรและสหกรณ์จังหวัดสุโขทัย เป็นต้น

2. ด้านการรับเรื่อง/ให้คำปรึกษา

จังหวัดสุโขทัย มีเกษตรกรและผู้ยากจนมาขอรับความช่วยเหลือด้านเงินกู้ ปีงบประมาณ 2565 มีเกษตรกรที่สนใจในขอกู้เงินจากกองทุนหมุนเวียนเพื่อการกู้ยืมแก่เกษตรกรและผู้ยากจน ดังนี้

2.1 ขอรับคำปรึกษา / ยื่นเอกสารเพื่อขอกู้จากกองทุนฯ (ทั้งที่เข้าหลักเกณฑ์และไม่เข้าหลักเกณฑ์) จำนวน 35 ราย

2.2 ผ่านการอนุมัติเงินกู้ จำนวน 2 ราย วงเงินกู้ 2,664,600 บาท (เนื้อที่ 23-3-46 ไร่) ดังนี้

2.2.1 นายมนู บุญชุ่ม จำนวน 438,000 บาท (เนื้อที่ 7-1-20 ไร่)

2.2.2 นายคมศร เอี่ยมสนิท จำนวน 2,226,600 บาท (เนื้อที่ 16-2-26 ไร่)



3. ประชุมคณะกรรมการบริหารกองทุนหมุนเวียนฯ จำนวน 2 ครั้ง แยกเป็น

3.1 อบก. ส่วนจังหวัด จำนวน 2 ครั้ง

3.2 อบก. ส่วนอำเภอ จำนวน - ครั้ง



4. การติดตามการชำระหนี้ของผู้กู้เพื่อรับทราบปัญหาที่ไม่สามารถชำระหนี้ได้

กลุ่มช่วยเหลือเกษตรกรและโครงการพิเศษ ขอรายงานผลการติดตามลูกหนี้ค้างชำระกองทุนหมุนเวียนเพื่อการกู้ยืมแก่เกษตรกรและผู้ยากจน จังหวัดสุโขทัย ประจำปีงบประมาณ พ.ศ. 2565 จำนวน 34 ราย

4.1 การพบตัวลูกหนี้

- พบตัวลูกหนี้ จำนวน 22 ราย คิดเป็น 64.70%
- ไม่พบตัวลูกหนี้และไม่สามารถติดต่อได้ จำนวน 12 ราย คิดเป็น 35.30%

4.2 สถานภาพการเป็นหนี้

- ลูกหนี้ชำระปกติ จำนวน 8 ราย คิดเป็น 23.53%
- ลูกหนี้ค้างชำระ 1-2 ปี จำนวน 21 ราย คิดเป็น 61.76%
- ลูกหนี้ค้างชำระเกินกว่า 2-5 ปี จำนวน 4 ราย คิดเป็น 11.77%
- ลูกหนี้สัญญาสิ้นสุดแล้ว จำนวน 1 ราย คิดเป็น 2.94%



4.3 สาเหตุการค้างชำระ

- สูงอายุและปัญหาด้านสุขภาพ
 - รายได้ไม่เพียงพอ/ภาระ ค่าใช้จ่ายสูง
 - ประสบปัญหาภัยธรรมชาติ/ราคาผลผลิตตกต่ำ
 - ภาวะเศรษฐกิจตกต่ำทำให้การจ้างงานลดลง
- เนื่องจากสถานการณ์ โควิด-19

4.4 แนวทางแก้ไข

- สร้างแรงจูงใจ (การลดอัตราดอกเบี้ย) สำหรับลูกหนี้ชำระปกติ
- ส่งเสริมและพัฒนาพื้นที่ฟูอาชีพ
- หาช่องทางเพิ่มรายได้และลดรายจ่าย
- ช่วยเหลือกรณีประสบภัยธรรมชาติหรือภัยพิบัติ (งดหรือลดดอกเบี้ย)

1. การเตรียมความพร้อมในการป้องกันและลดผลกระทบจากสถานการณ์ภัยพิบัติ

แนวทางดำเนินการจัดการความเสี่ยงจากภัยพิบัติ

ก่อนเกิดภัย : การลดความเสี่ยงจากภัยพิบัติ (Disaster Risk Reduction)

การป้องกันและลดผลกระทบ (Prevention & Mitigation)

- 1) มาตรการที่ใช้โครงสร้าง ได้แก่ การพัฒนาแหล่งน้ำระบบชลประทานเพื่อป้องกัน อุทกภัย/ภัยแล้ง การอนุรักษ์ดินและน้ำเพื่อป้องกันดินโคลนถล่ม
- 2) มาตรการที่ไม่ใช่โครงสร้าง ได้แก่ การวางแผนการจัดสรรน้ำ วิเคราะห์ประเมินความเสี่ยงเพื่อกำหนดพื้นที่เสี่ยงด้านพืช ด้านประมง ด้านปศุสัตว์ รวมทั้งพื้นที่ชุมชนพร้อมแผนบริหารจัดการเพื่อลดความเสี่ยงดังกล่าว แผนปฏิบัติการฝนหลวงเพื่อช่วยเหลือพื้นที่ประสบภัยฝนทิ้งช่วงและเติมน้ำในแหล่งน้ำที่มีปริมาณน้อย

การเตรียมความพร้อม (Preparedness)

- 1) การปรับตัว ได้แก่ การให้คำแนะนำการเพาะปลูกในช่วงฤดูแล้ง การส่งเสริมอาชีพเสริมหรือวิสาหกิจชุมชนให้แก่เกษตรกรเพื่อเป็นทางเลือกในการประกอบอาชีพการปรับเปลี่ยนวิธีการทำการเกษตร ให้เหมาะสมกับสภาพพื้นที่
- 2) การเตรียมรับมือกับภัยพิบัติ ได้แก่ การแจ้งเตือนสถานการณ์น้ำ การเตรียมพร้อมด้านเครื่องมืออุปกรณ์ เครื่องจักร ยานพาหนะ การสำรองเสบียงสัตว์ การปรับปรุงทะเบียนเกษตรกรด้านพืช ด้านประมง ด้านปศุสัตว์ ให้เป็นปัจจุบัน การจัดทำแผนปฏิบัติการช่วยเหลือเกษตรกรผู้ประสบภัยด้านการเกษตร เช่น แผนเฝ้าระวังและติดตามสถานการณ์เพื่อป้องกันโรคระบาดพืชและสัตว์ แผนการจัดหน่วยเฉพาะกิจลงพื้นที่เพื่อให้คำแนะนำและความช่วยเหลือเกษตรกรในพื้นที่ประสบภัย การดูแลสุขภาพสัตว์ แผนการสำรวจ และประเมินความเสียหาย วิธีการช่วยเหลือเพื่อบรรเทาความเดือดร้อนของเกษตรกร และแผนสร้างการรับรู้ให้เกษตรกรรู้จักเตรียมความพร้อมรับสถานการณ์ภัยพิบัติ

ขณะเกิดภัย : การจัดการภาวะฉุกเฉิน (Emergency Management)

การเผชิญเหตุ (Response) ได้แก่ การบริหารจัดการน้ำ การติดตั้งเครื่องสูบน้ำ การแจ้งเตือนเกษตรกร

การบรรเทาทุกข์ (Relief) ได้แก่ แจกจ่ายเสบียงสัตว์และดูแลสุขภาพสัตว์ จัดหน่วยเฉพาะกิจลงพื้นที่ประสบภัยเพื่อให้คำแนะนำและความช่วยเหลือเกษตรกร สำรวจและประเมินความเสียหายเบื้องต้น รายงานสถานการณ์

หลังเกิดภัย : การฟื้นฟู (Recovery) และสร้างใหม่ให้ดีกว่าเดิม (Build Back Better)

การซ่อมสร้าง (Reconstruction) ได้แก่ การประเมินความเสียหายและซ่อมสร้างระบบ โครงสร้างพื้นฐานด้านชลประทาน การป้องกัน รักษา และกำจัดโรคระบาดหรือศัตรูพืชระบาด การฟื้นฟูพื้นที่การเกษตร

การฟื้นฟูสภาพ (Rehabilitation) ได้แก่ การวิเคราะห์ความเสียหาย (Damages) และความสูญเสีย (Losses) ด้านการเกษตรที่เกิดจากภัย การประเมินความต้องการ/จำเป็นในการฟื้นฟูหลังเกิดภัย การช่วยเหลือเยียวยาตามระเบียบที่เกี่ยวข้อง

2. การให้ความช่วยเหลือผู้ประสบภัยพิบัติกรณีฉุกเฉิน

ผลการพิจารณาให้ความช่วยเหลือผู้ประสบภัยพิบัติกรณีฉุกเฉิน (อุทกภัย)

จากสถานการณ์ภัยพิบัติและโรคระบาดที่เกิดขึ้นในพื้นที่จังหวัด จังหวัดสุโขทัยอนุมัติให้ใช้งบอุดหนุนการในอำนาจปลัดกระทรวงเกษตรและสหกรณ์ ตามระเบียบกระทรวงการคลังว่าด้วยเงินอุดหนุนราชการ เพื่อช่วยเหลือผู้ประสบภัยพิบัติกรณีฉุกเฉิน พ.ศ.2562 จำนวนเงินทั้งสิ้น 64,152,755.42 บาท งบท้องถิ่น 5,623,455 บาท รวมเป็นเงินทั้งสิ้น 69,776,210.42 บาท ดังนี้

- 1) ด้านพืช วงเงินขอความช่วยเหลือ 31,666,380 บาท
- 2) ด้านประมง วงเงินขอความช่วยเหลือ 6,031,942.42 บาท
- 3) ด้านปศุสัตว์ วงเงินขอความช่วยเหลือ 32,077,888 บาท

3. สถานการณ์โรคระบาดสัตว์ ชนิดโรคล้มปัสกิน (Lumpy skin Disease)

กระทรวงการคลังได้อนุมัติให้ยกเว้นการปฏิบัติตามหลักเกณฑ์การใช้จ่ายเงินอุดหนุนราชการเพื่อช่วยเหลือผู้ประสบภัยพิบัติกรณีฉุกเฉิน พ.ศ.2563 และหลักเกณฑ์วิธีปฏิบัติปลีกย่อยเกี่ยวกับการให้ความช่วยเหลือด้านการเกษตรผู้ประสบภัยพิบัติกรณีฉุกเฉิน พ.ศ.2564 กรณีโรคระบาดสัตว์ ชนิดโรคล้มปัสกิน (Lumpy Skin Disease : LSD) ข้อ 5.3 ด้านปศุสัตว์ 5.3.3 การให้ความช่วยเหลือกรณีสัตว์ตายหรือสูญหาย ให้ช่วยเหลือตามจำนวน ที่เสียหายจริง แต่ไม่เกินเกณฑ์การช่วยเหลือที่กำหนด ดังนี้

ชนิดสัตว์	หลักเกณฑ์วิธีปฏิบัติ ปลีกย่อยฯ ๒๕๕๖	หลักเกณฑ์วิธีปฏิบัติ ปลีกย่อยฯ ๒๕๖๔
	อัตราตัวละไม่เกิน (บาท)	อัตราตัวละไม่เกิน (บาท)
๑. โค	ไม่เกินรายละ ๒ ตัว	ไม่เกินรายละ ๕ ตัว
-อายุน้อยกว่า ๖	๖,๐๐๐	๑๓,๐๐๐
-อายุ ๖ เดือน ถึง ๑	๑๒,๐๐๐	๒๒,๐๐๐
-อายุมากกว่า ๑ ปี	๑๖,๐๐๐	๒๙,๐๐๐
-อายุมากกว่า ๒ ปี	๒๐,๐๐๐	๓๕,๐๐๐
๒. กระบือ	ไม่เกินรายละ ๒ ตัว	ไม่เกินรายละ ๕ ตัว
-อายุน้อยกว่า ๖	๔,๐๐๐	๑๕,๐๐๐
-อายุ ๖ เดือน ถึง ๑	๑๔,๐๐๐	๒๔,๐๐๐
-อายุมากกว่า ๑ ปี	๑๘,๐๐๐	๓๒,๐๐๐
-อายุมากกว่า ๒ ปี	๒๒,๐๐๐	๓๙,๐๐๐

การให้ความช่วยเหลือผู้ประสบภัยพิบัติกรณีฉุกเฉิน (ด้านพืช)

ที่	ชนิดภัย	ช่วงเวลาเกิด	ด้านการเกษตร	พื้นที่ที่ได้รับผลกระทบ			เกษตรกร จำนวน (ราย)	พื้นที่เกษตร เสียหาย (ไร่)	ชนิดสินค้า	วงเงินให้การ ช่วยเหลือ (บาท)	แหล่ง งบประมาณ
				อำเภอ	ตำบล	หมู่บ้าน					
1	वादภัย	3-7 ก.พ.65	ด้านพืช	เมืองสุโขทัย	5	18	294	1,010.75	พืชไร่/พืชผัก	2,001,285	งบอุดหนุนกระทรวงฯ
				ศรีสำโรง	6	38	757	2,083.50	พืชไร่/พืชผัก	4,125,330	งบอุดหนุนกระทรวงฯ
				รวม (ไม่ซ้ำ)	2	11	68	1,051	3,094.25		6,126,615
2	อากาศแปรปรวน	15-21 ก.พ.65	ด้านพืช	เมืองสุโขทัย	2	3	27	96.00	พืชไร่/พืชผัก	190,080	งบอุดหนุนกระทรวงฯ
				สวรรคโลก	1	3	24	23.75	พืชไร่/พืชผัก	47,025	งบอุดหนุนกระทรวงฯ
				รวม	2	3	6	51	119.75		237,105
3	वादภัย	24-25 ส.ค.65	ด้านพืช	ทุ่งเสลี่ยม	3	5	21	59.00	พืชไร่/พืชผัก/ไม้ผล/ไม้ยืนต้น	120,956	งบอุดหนุนกระทรวงฯ
				ศรีสำโรง	2	8	23	25.75	พืชไร่/พืชผัก/ไม้ผล/ไม้ยืนต้น	50,985	งบท้องถิ่น
				รวม	2	5	13	44	84.75		171,941
4	อุทกภัย	25 ส.ค.65	ด้านพืช	คีรีมาศ	7	24	192	1,694.25	ข้าว/พืชไร่/พืชผัก/ ไม้ผล/ไม้ยืนต้น	2,422,406	งบอุดหนุนกระทรวงฯ
				เมืองสุโขทัย	9	36	394	4,116.625		5,586,716	
				สวรรคโลก	10	39	332	3,082.50		4,464,850	
				กงไกรลาศ	5	19	95	1,222.75		1,638,485	
				ศรีสำโรง	4	16	61	286.75		427,274	
				ศรีสำโรง	10	50	561	6,301.50		8,615,682	
				บ้านด่านฯ	3	11	101	675.00		1,328,820	
				ศรีนคร	5	13	51	356.25		510,091	
				ทุ่งเสลี่ยม	2	5	8	89.25		136,395	
				ทั้ง ๑ อำเภอ	55	213	1,795	17,824.88		25,130,719	

การให้ความช่วยเหลือผู้ประสบภัยพิบัติกรณีฉุกเฉิน (ด้านประมง)

ที่	ชนิดภัย	ช่วงเวลาที่เกิด	ด้านการเกษตร	พื้นที่ที่ได้รับผลกระทบ			เกษตรกร จำนวน (ราย)	พื้นที่เกษตร เสียหาย (ไร่)	ชนิดสินค้า	วงเงินให้การ ช่วยเหลือ (บาท)	แหล่ง งบประมาณ
				อำเภอ	ตำบล	หมู่บ้าน					
1	อุทกภัย	13 ก.ย. 65	ด้านประมง	เมืองสุโขทัย			30	36.31	กุ้งก้ามกราม	170,003.42	งบตรงจากกระทรวงฯ
				ทุ่งเสลี่ยม			51	47.50	ปลาหรือสัตว์	229,493	
				ศรีมหาศ			126	146.50	น้ำจืดที่เลี้ยงใน	685,913	
				กงไกรลาศ			228	598.75	บ่อดิน/นาข้าว	2,803,347.50	
				ศรีสำโรง			285	432.50	หรือร่องสวน	2,024,965	
				สวรรคโลก			24	25.25		118,220.50	
				รวม					744	1,286.81	

การให้ความช่วยเหลือผู้ประสบภัยพิบัติกรณีฉุกเฉิน (ด้านปศุสัตว์)

ที่	ชนิดภัย	ช่วงเวลาที่เกิด	ด้านการเกษตร	พื้นที่ที่ได้รับผลกระทบ			เกษตรกร จำนวน (ราย)	พื้นที่เกษตร เสียหาย (ไร่)	ชนิดสินค้า	วงเงินให้การ ช่วยเหลือ (บาท)	แหล่ง งบประมาณ
				อำเภอ	ตำบล	หมู่บ้าน					
1	อุทกภัย	25 ส.ค.65	ด้านปศุสัตว์	เมือง	2	2	3	99 ตัว	ไก่พื้นเมือง/หย่านเลี้ยงสัตว์	25,470	งบท้องถิ่น งบตรงจากกระทรวงฯ
				กงไกรลาศ	1	1	1	1 ตัว	วัว	25,000	
				รวม	2	3	3	3	100 ตัว 10 ไร่	สัตว์ที่ได้รับความเสียหาย แปลงหญ้า	
2	โรคระบาด ล้มปัสทิกิน	6 มิ.ย.65	ด้านปศุสัตว์	9 อำเภอ	80	230	543	670 ตัว	โค	15,649,000	งบตรงจากกระทรวงฯ งบอื่น
				รวม	9	93	290	779	989 ตัว	โค	
3	โรคระบาด อหิวาต์แอฟริกา ในสุกร (ASF)	2 มี.ค. 65	ด้านปศุสัตว์	เมือง							
				กงไกรลาศ							
				ศรีมหาศ							
				ศรีสำโรง							
				ศรีนคร							
				สวรรคโลก							
				ศรีสำโรง							
				ทุ่งเสลี่ยม							
				รวม	8		128	3,353 ตัว	สุกร	10,831,418	งบตรงจากกระทรวงฯ

การให้ความช่วยเหลือเกษตรกรผู้ประสบภัย

การให้ความช่วยเหลือเกษตรกรผู้ประสบภัย โดย สำนักงานเกษตรและสหกรณ์จังหวัดสุโขทัย และหน่วยงานสังกัดกระทรวงเกษตรและสหกรณ์ในจังหวัดสุโขทัย



1. วันที่ 5 ตุลาคม 2565 เวลา 09.30 น. ณ โรงครัวจังหวัดสุโขทัย ศาลาอเนกประสงค์ ศาลากลางจังหวัดสุโขทัย หน่วยงานสังกัดกระทรวงเกษตรและสหกรณ์จังหวัดสุโขทัย นำวัตถุดิบในการประกอบอาหาร ได้แก่ ข้าวสาร ไข่ไก่สด ผลผลิตทางการเกษตร มอบให้แก่โรงครัวจังหวัดสุโขทัย เพื่อนำไปประกอบอาหารช่วยเหลือผู้ประสบภัยน้ำท่วมในพื้นที่อำเภอเมืองสุโขทัย และอำเภอข้างเคียง

2. ลงพื้นที่เพื่อเยี่ยมเยียนเกษตรกรที่ได้รับผลกระทบจากสถานการณ์อุทกภัยและมอบสิ่งของที่จะช่วยเหลือสนับสนุนให้กับเกษตรกรผู้ประสบภัยเพื่อเป็นขวัญกำลังใจพร้อมรับฟังปัญหาของเกษตรกรผู้ประสบภัย เมื่อวันที่ 7 ตุลาคม 2565 ณ ตำบลราวต้นจันทร์ และตำบลบ้านไร่ อำเภอศรีสำโรง จังหวัดสุโขทัยจำนวน 20 ครัวเรือน

3. ลงพื้นที่เพื่อเยี่ยมเยียนเกษตรกรที่ได้รับผลกระทบจากสถานการณ์อุทกภัยและมอบสิ่งของที่จะช่วยเหลือพร้อมรับฟังปัญหาของเกษตรกรผู้ประสบภัย สนับสนุนให้กับเกษตรกรผู้ประสบภัยเพื่อเป็นขวัญกำลังใจ เมื่อวันที่ 12 ตุลาคม 2565 ณ ตำบลปากมูมเกาะ อำเภอสวรรคโลก จังหวัดสุโขทัย จำนวน 20 ครัวเรือน

4. ลงพื้นที่เพื่อเยี่ยมเยียนเกษตรกรที่ได้รับผลกระทบจากสถานการณ์อุทกภัยและมอบสิ่งของที่จะช่วยเหลือพร้อมรับฟังปัญหาของเกษตรกรผู้ประสบภัย สนับสนุนให้กับเกษตรกรผู้ประสบภัยเพื่อเป็นขวัญกำลังใจ เมื่อวันที่ 18 ตุลาคม 2565 ณ ตำบลท่าฉนวน อำเภอกงไกรลาศ จังหวัดสุโขทัย จำนวน 20 ครัวเรือน



5. สำนักงานปศุสัตว์จังหวัดสุโขทัยและปศุสัตว์อำเภอ ดำเนินการช่วยเหลือเกษตรกรผู้ประสบภัยเฉพาะหน้า โดยมอบเสบียงอาหารสัตว์ (หญ้าแห้ง) จำนวน 22,000 กิโลกรัม ให้เกษตรกร จำนวน 179 ราย ถุงยังชีพ จำนวน 50 ถุง เกษตรกรจำนวน 50 ราย

การสร้างเสริมสุขภาพสัตว์ อาทิเช่น ถ่ายพยาธิแร่ธาตุ จำนวน 266 ตัว เกษตรกรจำนวน 185 ราย รักษาพยาบาลสัตว์ป่วย จำนวน 11 ตัว เกษตรกรจำนวน 9 ราย

6. สำนักงานเกษตรจังหวัดสุโขทัยและเกษตรอำเภอ ดำเนินการช่วยเหลือเบื้องต้นเกษตรกรผู้ประสบภัย ลงพื้นที่ให้คำแนะนำในการดูแลรักษาพืชหลังน้ำลดและมีเมล็ดพันธุ์ผักสวนครัว จำนวน 1,000 ซอง แจกให้กับเกษตรกรผู้ประสบภัย

7. สถานีพัฒนาที่ดินได้จัดเตรียมสารบำบัดน้ำเสียที่ผลิตจากสารเร่งซูเปอร์ พ.ด.6 จำนวน 30,000 ลิตร ในการใช้บำบัดน้ำเสียในพื้นที่ที่ยังมีน้ำท่วมขัง สามารถแจ้งขอรับได้ที่ สถานีพัฒนาที่ดินจังหวัดสุโขทัย



8. ศูนย์เมล็ดพันธุ์ข้าวสุโขทัย ได้เตรียมเมล็ดพันธุ์ข้าวให้เกษตรกรผู้ประสบภัย ให้รายละเอียดไม่เกิน 10 ไร่ โดยแยกเป็นนาดำได้เมล็ดพันธุ์ข้าว 5 กิโลกรัมต่อไร่ นาหว่านได้เมล็ดพันธุ์ข้าว 15 กิโลกรัมต่อไร่ ซึ่งอยู่ระหว่างความชัดเจนจากส่วนกลางอีกครั้งหนึ่ง

กลุ่มสารสนเทศการเกษตร

ศูนย์ข้อมูลด้านการเกษตรและสหกรณ์ จังหวัดสุโขทัย

สำนักงานเกษตรและสหกรณ์จังหวัดสุโขทัย มีภารกิจดำเนินงานศูนย์ข้อมูลด้านการเกษตรและสหกรณ์ของจังหวัด เพื่อให้บริการข้อมูลข่าวสารด้านการเกษตรและอำนวยความสะดวกแก่เกษตรกร เจ้าหน้าที่หน่วยงาน/องค์กร และประชาชนผู้สนใจ ในการขอรับบริการต่างๆ ที่เกี่ยวกับการเกษตร ซึ่งสำนักงานฯ ได้มีการพัฒนาและบริหารจัดการข้อมูลข่าวสารที่เกี่ยวข้องกับการเกษตร ทั้งในรูปแบบจุดให้บริการข้อมูล ณ สำนักงานเกษตรและสหกรณ์จังหวัดสุโขทัย และบริการข้อมูลผ่านระบบออนไลน์ เช่น Website Facebook Line group เป็นต้น ทั้งนี้ เพื่อให้ทันสมัย ให้เข้าถึงข้อมูลและสอดคล้องกับความต้องการของผู้รับบริการ

1. ศูนย์บริการข้อมูลด้านการเกษตรและสหกรณ์ของ จังหวัดแบบเบ็ดเสร็จ

1) ศูนย์บริการข้อมูลด้านการเกษตรและสหกรณ์ของจังหวัดแบบเบ็ดเสร็จ จุดให้บริการข้อมูล ณ สำนักงานเกษตรและสหกรณ์จังหวัดสุโขทัย ศาลากลางจังหวัดสุโขทัย ชั้น 4 ตาบลดานี อำเภอเมืองสุโขทัย จังหวัดสุโขทัย โดยมีการบริหารจัดการและปรับปรุงสถานที่ของศูนย์ฯ ให้มีความเหมาะสม มีสิ่งอำนวยความสะดวก รวมถึงการเผยแพร่ประชาสัมพันธ์ข้อมูลที่สำคัญผ่านบอร์ดประชาสัมพันธ์

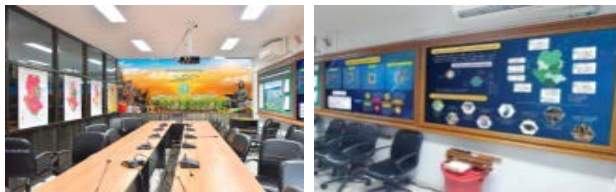

2) จัดให้มีช่องทางในการติดต่อสอบถาม ประสานงาน หรือขอความช่วยเหลือจากผู้ให้บริการ นอกเหนือจากจุดให้บริการฯ โดยติดต่อทางโทรศัพท์หมายเลข 055-610-564 055-610-564 และโทรสาร 055-610-689 E-mail : saraban_sti@opsmoac.go.th

3) การให้บริการ ได้แก่ เผยแพร่ข้อมูลข่าวสารที่เกี่ยวข้องด้านการเกษตรและสหกรณ์ในจังหวัดสุโขทัย ข้อมูลสนับสนุนการจัดทำแผนงาน/โครงการ ข้อมูลแจ้งเตือน/การเฝ้าระวังภัยพิบัติ รับเรื่องร้องทุกข์/ร้องเรียน ให้บริการและประสานงาน ให้บริการตามความต้องการของเกษตรกร ให้คำปรึกษาแนะนำ ในการช่วยแก้ไขปัญหา ให้ความช่วยเหลือ ประสานการดำเนินงาน/แก้ไขปัญหาหารือร่วมกับหน่วยงานที่เกี่ยวข้อง และรับข้อเสนอแนะ/ความคิดเห็น

4) การมอบหมายผู้รับผิดชอบให้บริการข้อมูลด้านการเกษตรและสหกรณ์จังหวัดสุโขทัย

(1) หัวหน้ากลุ่มสารสนเทศการเกษตร เป็นหัวหน้าศูนย์บริการด้านข้อมูลฯ

(2) เจ้าหน้าที่กลุ่มสารสนเทศการเกษตร จำนวน 2 คน เป็นเจ้าหน้าที่บริการประชาชน

2. การจัดการข้อมูลเว็บไซต์ของสำนักงานเกษตรและ สหกรณ์จังหวัด และข้อมูลพื้นฐานด้านการเกษตร/ ข้อมูลทั่วไปของจังหวัด (<https://www.opsmoac.go.th>) และ (<https://provinfo.opsmoac.go.th>)

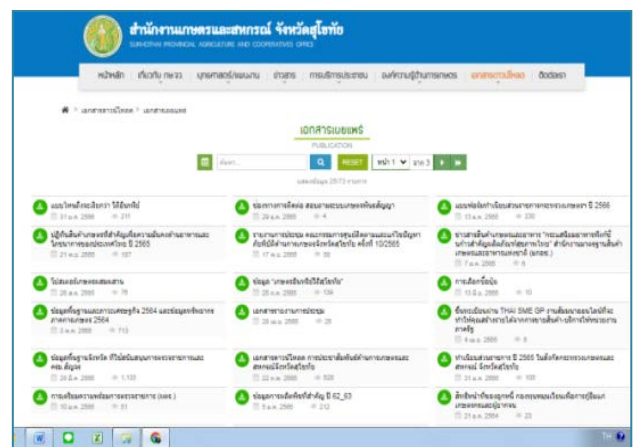

สำนักแผนงานและโครงการพิเศษ ได้กำหนดแนวทางการดำเนินงานภายใต้ศูนย์ข้อมูลด้านการเกษตรและสหกรณ์ของจังหวัด โดยให้สำนักงานเกษตรและสหกรณ์จังหวัดจัดทำและหรือปรับปรุงข้อมูลตามรายการข้อมูลและช่วงระยะเวลาที่กำหนดให้ถูกต้องครบถ้วน และรายงานผลผ่านระบบ Google Sheet เป็นประจำทุกเดือน โดยในปีงบประมาณ 2565 ได้มีผลการดำเนินการ ดังนี้

1) บันทึกและปรับปรุงข้อมูลบนเว็บไซต์สำนักงานเกษตรและสหกรณ์จังหวัด(<https://www.opsmoac.go.th/sukhothai-home>) ประกอบด้วย ข้อมูลจำนวน 27 รายการ โดยแบ่งเป็น

- (1) กลุ่มรายการข้อมูลที่กำหนดให้ปรับปรุงข้อมูลทุกเดือน อย่างน้อยจำนวน 7 รายการ ได้แก่ ข่าวประชาสัมพันธ์ ข้อมูลภัยและสถานการณ์ภาพกิจกรรม ปฏิทินกิจกรรม เทคโนโลยี และภูมิปัญญา ชาวบ้าน บทความด้านการเกษตรและศิลปเกษตร
- (2) กลุ่มรายการข้อมูลที่กำหนดให้ปรับปรุง เมื่อมีการเปลี่ยนแปลง จำนวน 17 รายการ
- (3) กลุ่มรายการข้อมูลที่เชื่อมโยงไปยังเว็บไซต์อื่น จำนวน 3 รายการ

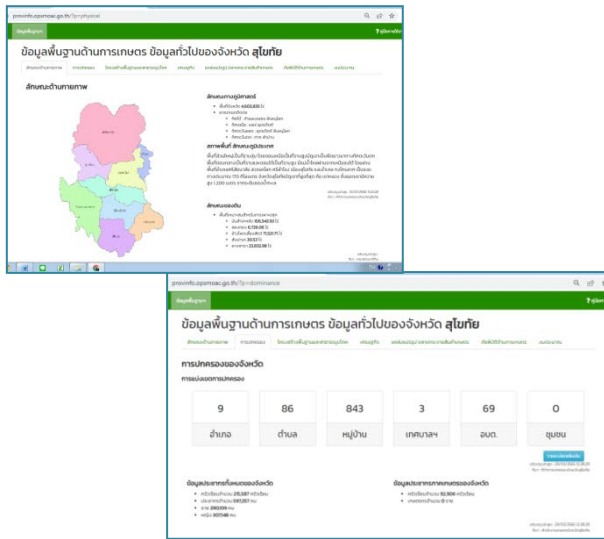

2) บันทึกและปรับปรุงข้อมูลบนระบบข้อมูลพื้นฐานด้านการเกษตร ข้อมูลทั่วไปของจังหวัด (<https://provinfio.opsmoac.go.th>) ประกอบด้วยรายการข้อมูลจำนวน 39 รายการ โดยแบ่งเป็น

- (1) กลุ่มรายการที่จังหวัดต้องบันทึกข้อมูลเอง จำนวน 24 รายการ
- (2) กลุ่มรายการข้อมูลที่ระบบเชื่อมโยงข้อมูลจากหน่วยงานภายในและภายนอกสังกัดกระทรวงเกษตรและสหกรณ์ที่เป็นเจ้าของข้อมูลโดยตรง จำนวน 15 รายการ

นอกจากนี้ สำนักงานเกษตรและสหกรณ์จังหวัดสุโขทัย ได้มีการรายงานผลการบันทึกและปรับปรุงข้อมูลในเว็บไซต์ผ่านระบบ Google Sheet ภายใต้กรอบการรายงานที่สำนักแผนงานและโครงการพิเศษกำหนดเป็นประจำทุกสิ้นเดือน

ลำดับ	ชื่อรายการข้อมูล	ประเภทข้อมูล	วันที่บันทึกข้อมูล	ผู้บันทึก	สถานะ
1	ข้อมูลพื้นฐานด้านการเกษตร	ข้อมูลทั่วไปของจังหวัด	25/01/65	นางสาว...	เสร็จ
2	ข้อมูลพื้นฐานด้านการเกษตร	ข้อมูลทั่วไปของจังหวัด	25/01/65	นางสาว...	เสร็จ
3	ข้อมูลพื้นฐานด้านการเกษตร	ข้อมูลทั่วไปของจังหวัด	25/01/65	นางสาว...	เสร็จ
4	ข้อมูลพื้นฐานด้านการเกษตร	ข้อมูลทั่วไปของจังหวัด	25/01/65	นางสาว...	เสร็จ
5	ข้อมูลพื้นฐานด้านการเกษตร	ข้อมูลทั่วไปของจังหวัด	25/01/65	นางสาว...	เสร็จ
6	ข้อมูลพื้นฐานด้านการเกษตร	ข้อมูลทั่วไปของจังหวัด	25/01/65	นางสาว...	เสร็จ
7	ข้อมูลพื้นฐานด้านการเกษตร	ข้อมูลทั่วไปของจังหวัด	25/01/65	นางสาว...	เสร็จ
8	ข้อมูลพื้นฐานด้านการเกษตร	ข้อมูลทั่วไปของจังหวัด	25/01/65	นางสาว...	เสร็จ
9	ข้อมูลพื้นฐานด้านการเกษตร	ข้อมูลทั่วไปของจังหวัด	25/01/65	นางสาว...	เสร็จ
10	ข้อมูลพื้นฐานด้านการเกษตร	ข้อมูลทั่วไปของจังหวัด	25/01/65	นางสาว...	เสร็จ
11	ข้อมูลพื้นฐานด้านการเกษตร	ข้อมูลทั่วไปของจังหวัด	25/01/65	นางสาว...	เสร็จ
12	ข้อมูลพื้นฐานด้านการเกษตร	ข้อมูลทั่วไปของจังหวัด	25/01/65	นางสาว...	เสร็จ
13	ข้อมูลพื้นฐานด้านการเกษตร	ข้อมูลทั่วไปของจังหวัด	25/01/65	นางสาว...	เสร็จ
14	ข้อมูลพื้นฐานด้านการเกษตร	ข้อมูลทั่วไปของจังหวัด	25/01/65	นางสาว...	เสร็จ
15	ข้อมูลพื้นฐานด้านการเกษตร	ข้อมูลทั่วไปของจังหวัด	25/01/65	นางสาว...	เสร็จ
16	ข้อมูลพื้นฐานด้านการเกษตร	ข้อมูลทั่วไปของจังหวัด	25/01/65	นางสาว...	เสร็จ
17	ข้อมูลพื้นฐานด้านการเกษตร	ข้อมูลทั่วไปของจังหวัด	25/01/65	นางสาว...	เสร็จ
18	ข้อมูลพื้นฐานด้านการเกษตร	ข้อมูลทั่วไปของจังหวัด	25/01/65	นางสาว...	เสร็จ
19	ข้อมูลพื้นฐานด้านการเกษตร	ข้อมูลทั่วไปของจังหวัด	25/01/65	นางสาว...	เสร็จ
20	ข้อมูลพื้นฐานด้านการเกษตร	ข้อมูลทั่วไปของจังหวัด	25/01/65	นางสาว...	เสร็จ
21	ข้อมูลพื้นฐานด้านการเกษตร	ข้อมูลทั่วไปของจังหวัด	25/01/65	นางสาว...	เสร็จ
22	ข้อมูลพื้นฐานด้านการเกษตร	ข้อมูลทั่วไปของจังหวัด	25/01/65	นางสาว...	เสร็จ
23	ข้อมูลพื้นฐานด้านการเกษตร	ข้อมูลทั่วไปของจังหวัด	25/01/65	นางสาว...	เสร็จ
24	ข้อมูลพื้นฐานด้านการเกษตร	ข้อมูลทั่วไปของจังหวัด	25/01/65	นางสาว...	เสร็จ
25	ข้อมูลพื้นฐานด้านการเกษตร	ข้อมูลทั่วไปของจังหวัด	25/01/65	นางสาว...	เสร็จ
26	ข้อมูลพื้นฐานด้านการเกษตร	ข้อมูลทั่วไปของจังหวัด	25/01/65	นางสาว...	เสร็จ
27	ข้อมูลพื้นฐานด้านการเกษตร	ข้อมูลทั่วไปของจังหวัด	25/01/65	นางสาว...	เสร็จ
28	ข้อมูลพื้นฐานด้านการเกษตร	ข้อมูลทั่วไปของจังหวัด	25/01/65	นางสาว...	เสร็จ
29	ข้อมูลพื้นฐานด้านการเกษตร	ข้อมูลทั่วไปของจังหวัด	25/01/65	นางสาว...	เสร็จ
30	ข้อมูลพื้นฐานด้านการเกษตร	ข้อมูลทั่วไปของจังหวัด	25/01/65	นางสาว...	เสร็จ
31	ข้อมูลพื้นฐานด้านการเกษตร	ข้อมูลทั่วไปของจังหวัด	25/01/65	นางสาว...	เสร็จ
32	ข้อมูลพื้นฐานด้านการเกษตร	ข้อมูลทั่วไปของจังหวัด	25/01/65	นางสาว...	เสร็จ
33	ข้อมูลพื้นฐานด้านการเกษตร	ข้อมูลทั่วไปของจังหวัด	25/01/65	นางสาว...	เสร็จ
34	ข้อมูลพื้นฐานด้านการเกษตร	ข้อมูลทั่วไปของจังหวัด	25/01/65	นางสาว...	เสร็จ
35	ข้อมูลพื้นฐานด้านการเกษตร	ข้อมูลทั่วไปของจังหวัด	25/01/65	นางสาว...	เสร็จ
36	ข้อมูลพื้นฐานด้านการเกษตร	ข้อมูลทั่วไปของจังหวัด	25/01/65	นางสาว...	เสร็จ
37	ข้อมูลพื้นฐานด้านการเกษตร	ข้อมูลทั่วไปของจังหวัด	25/01/65	นางสาว...	เสร็จ
38	ข้อมูลพื้นฐานด้านการเกษตร	ข้อมูลทั่วไปของจังหวัด	25/01/65	นางสาว...	เสร็จ
39	ข้อมูลพื้นฐานด้านการเกษตร	ข้อมูลทั่วไปของจังหวัด	25/01/65	นางสาว...	เสร็จ

3. การจัดเก็บและสรุปผลความพึงพอใจของผู้มารับบริการ

ศูนย์ข้อมูลด้านการเกษตรและสหกรณ์ของจังหวัด ได้มีการให้บริการข้อมูลด้านการเกษตรและสหกรณ์ให้แก่ เกษตรกร เจ้าหน้าที่หน่วยงาน/องค์กร และประชาชนผู้สนใจ ณ ที่ตั้งสำนักงาน ซึ่งมีการจัดเก็บข้อมูลจำนวนและผลความพึงพอใจของผู้มาขอรับบริการข้อมูลจากศูนย์ข้อมูลด้านการเกษตรและสหกรณ์ของจังหวัดเป็นประจำทุกเดือน เพื่อนำมาใช้ในการวางแผนพัฒนางานศูนย์ข้อมูลด้านการเกษตรฯ ให้ดียิ่งขึ้น สรุปผลการประเมินความพึงพอใจของผู้มารับบริการในปีงบประมาณ 2565 ดังนี้

1) จำนวนผู้มารับบริการ ปีงบประมาณ 2565 มีผู้มารับบริการ ณ ศูนย์บริการข้อมูลด้านการเกษตรและสหกรณ์แบบเบ็ดเสร็จ สำนักงานเกษตรและสหกรณ์จังหวัดสุโขทัย ศาลากลางจังหวัดสุโขทัย ชั้น 4 ถ.นิกรเกษม ตำบลธานี อำเภอเมืองสุโขทัย จังหวัดสุโขทัย รวม 177 ราย เฉลี่ยผู้มารับบริการเดือนละ 15 ราย ดังนี้

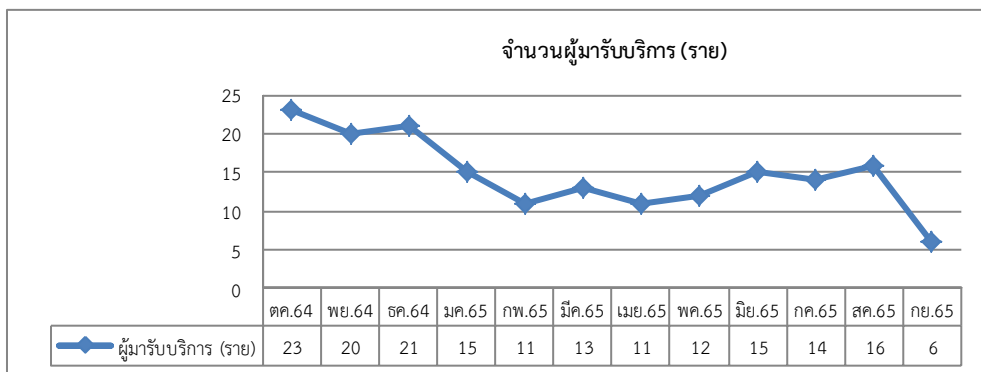

4. ข้อมูลบริหารจัดการสินค้าเกษตรที่สำคัญของจังหวัด
ได้ประสานงานกลุ่มยุทธศาสตร์พัฒนาการเกษตร เพื่อรวบรวม และคัดเลือกชนิดสินค้าที่เห็นควรจะทำข้อมูล เพื่อการวางแผนพัฒนาการเกษตรและสหกรณ์รายสินค้าของจังหวัด โดยพิจารณาจากสินค้าเกษตรที่สำคัญของจังหวัดตามมูลค่าของสินค้าและเป็นสินค้าที่เชื่อมโยงสู่การพัฒนาส่งเสริมในมิติต่างๆ โดยปีงบประมาณ 2565 ได้ดำเนินการคัดเลือกสินค้า **"ข้าว"** เพื่อจัดทำข้อมูลการจัดการรายสินค้า



อันดับ	ชื่อสินค้า	มูลค่า (ล้านบาท)
อันดับ 1	เส้นใยจากเปลือกข้าวเปลือก	2
	ข้าวเปลือกสี	19
	ข้าวเปลือกสี	23
	ข้าวสี	36
	ข้าวสี	34
อันดับ 2	สินค้าเกษตร	36
	สินค้าเกษตร	36
	สินค้าเกษตร	41
	สินค้าเกษตร	45
อันดับ 3	สินค้าเกษตร	38
	สินค้าเกษตร	39
	สินค้าเกษตร	33
	สินค้าเกษตร	34
	สินค้าเกษตร	35
	สินค้าเกษตร	36

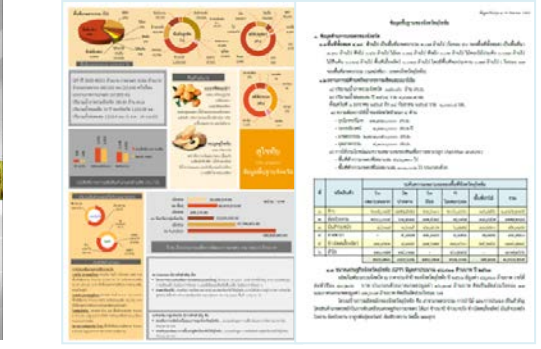

5. ข้อมูลทั่วไปและข้อมูลสำคัญด้านการเกษตรและสหกรณ์จังหวัดสุโขทัยที่เป็นเอกภาพ ได้ดำเนินการประสานงาน จัดการประชุม เพื่อจัดทำชุดข้อมูลทั่วไปและข้อมูลด้านการเกษตรที่สำคัญ ของจังหวัดสุโขทัยที่เป็นเอกภาพ โดยได้ดำเนินงานภายใต้คณะทำงานจัดทำระบบฐานข้อมูลสำคัญ (Big Data) ด้านการเกษตรและสหกรณ์จังหวัดสุโขทัย ซึ่งได้จัดการประชุมคณะทำงานฯ จำนวน 2 ครั้ง ได้แก่ ครั้งที่ 1/2565 วันศุกร์ที่ 24 มิถุนายน 2565 เวลา 09.30 น. ณ ห้องประชุมศิริมาศ ศาลากลางจังหวัดสุโขทัย ชั้น 4 และครั้งที่ 2/2565 วันพุธที่ 24 สิงหาคม 2565 เวลา 10.00 น. ณ ห้องประชุมศิริมาศ ศาลากลางจังหวัดสุโขทัย ชั้น 4 ตำบลธานี อำเภอเมืองสุโขทัย จังหวัดสุโขทัย ทั้งนี้ ชุดข้อมูลได้บรรจุอยู่ในแผนพัฒนาการเกษตรและสหกรณ์ของจังหวัดสุโขทัย (พ.ศ. 2566-2570) ข้อมูลส่วนที่ 2



6. ข้อมูลพื้นฐานจังหวัดที่ใช้สนับสนุนการตรวจราชการและ ครม.สัจจกร ได้ดำเนินการประสานงานจัดทำ/ปรับปรุงชุดข้อมูลพื้นฐานจังหวัด ที่ใช้สนับสนุนการตรวจราชการและ ครม.สัจจกร ภายใต้ประเด็นข้อมูลที่สำนักแผนงานและโครงการพิเศษกำหนด โดยได้ดำเนินการจัดทำและปรับปรุงข้อมูลเป็นประจำภายในวันที่ 25 ของเดือน

7. ข้อมูลสนับสนุนการตรวจราชการและการขับเคลื่อนแบบบูรณาการในระดับพื้นที่ของผู้ตรวจราชการกระทรวงเกษตรและสหกรณ์ ได้ประสานงานและร่วมดำเนินการจัดทำข้อมูลรายสินค้าเพื่อสนับสนุนการตรวจราชการของผู้ตรวจราชการกระทรวงเกษตรและสหกรณ์ จำนวน 4 ชนิดสินค้า ได้แก่ ข้าว มันสำปะหลัง ส้ม และโคเนื้อ โดยดำเนินการตามแบบรายงานที่สำนักตรวจราชการกำหนด พร้อมทั้งรายงานประจำทุกไตรมาสและจัดทำสรุปข้อมูลเพื่อนำเสนอผู้ตรวจราชการฯ ในคราวที่มีการประชุม



8. ทำเนียบส่วนราชการสังกัดกระทรวงเกษตรและสหกรณ์ ปี 2565 ได้ดำเนินการประสานงาน รวบรวมตรวจสอบข้อมูล และเรียบเรียงจัดทำเอกสารข้อมูลทำเนียบส่วนราชการสังกัดกระทรวงเกษตรและสหกรณ์ ปี 2565 ซึ่งประกอบด้วย ข้อมูลที่ตั้ง/ช่องทางการติดต่อหน่วยงาน ข้อมูลการติดต่อหัวหน้าส่วนราชการ/องค์กร และเจ้าหน้าที่ รวมถึงข้อมูลสรุปจำนวนอัตรากำลังข้าราชการ/เจ้าหน้าที่ของทุกหน่วยงานและดำเนินการแจ้งส่วนราชการฯ เพื่อใช้ประโยชน์ในการประสานงานในหน่วยงานสังกัดกระทรวงเกษตรและสหกรณ์



การประชาสัมพันธ์ ด้านการเกษตรและสหกรณ์ จังหวัดสุโขทัย

กลุ่มสารสนเทศการเกษตร ได้รับมอบหมายหน้าที่ในการจัดทำสื่อและประชาสัมพันธ์ข้อมูลข่าวสารด้านการเกษตรและสหกรณ์ของจังหวัด รวมถึงทำหน้าที่ฝ่ายเลขานุการคณะทำงานประชาสัมพันธ์การเกษตรและสหกรณ์ระดับจังหวัด (ภายใต้คำสั่งกระทรวงเกษตร และสหกรณ์ ที่ 375/2555 ลงวันที่ 15 มิถุนายน 2555 และคำสั่งที่ 418/2555 ลงวันที่ 3 กรกฎาคม 2555) ปีงบประมาณ 2565 ได้ดำเนินการประชาสัมพันธ์ ผลการดำเนินงานกิจกรรม/งาน/โครงการของสำนักงานฯ และหน่วยงานสังกัดกระทรวงเกษตร และสหกรณ์ รวมถึงการแจ้งข่าวสารประชาสัมพันธ์ แจ้งเตือนภัยด้านการเกษตร ฯลฯ ผ่านสื่อและช่องทางต่างๆ ทั้งระบบออฟไลน์ ได้แก่ แผ่นพับ ป้าย สถานีวิทยุ บอร์ดประชาสัมพันธ์ การจัดนิทรรศการ เป็นต้น และระบบออนไลน์ ได้แก่ Website Facebook Line group เป็นต้น โดยมีรายละเอียดผลการดำเนินงาน ดังนี้



1. จัดการประชุมคณะทำงานประชาสัมพันธ์ด้านการเกษตรและสหกรณ์ระดับจังหวัด จังหวัดสุโขทัย จำนวน 2 ครั้ง ประกอบด้วย **ครั้งที่ 1/2565** วันพุธที่ 23 กุมภาพันธ์ 2565 เวลา 09.30 น. ณ ห้องประชุมสำนักงานเกษตรและสหกรณ์จังหวัดสุโขทัย ศาลากลางจังหวัดสุโขทัย ชั้น 4 ตำบลธานี อำเภอเมืองสุโขทัย จังหวัดสุโขทัย โดยมีประเด็นสำคัญเพื่อพิจารณาจัดทำแผนการประชาสัมพันธ์ด้านการเกษตรและสหกรณ์ในภาพรวมของหน่วยงานสังกัดกระทรวงเกษตรและสหกรณ์ในจังหวัดสุโขทัย และแนวทางการประชาสัมพันธ์ เพื่อให้เข้าถึงกลุ่มเป้าหมายและเกิดผลสัมฤทธิ์มากที่สุด และการประชุม**ครั้งที่ 2/2565** วันพุธที่ 28 กันยายน 2565 เวลา 10.00 น. ณ ห้องประชุมสำนักงานเกษตรและสหกรณ์จังหวัดสุโขทัย ชั้น 4 ศาลากลางจังหวัดสุโขทัย ตำบลธานี อำเภอเมืองสุโขทัย จังหวัดสุโขทัย (ผ่านระบบประชุมทางไกล แอปพลิเคชัน Zoom) เพื่อติดตามผลการดำเนินงานประชาสัมพันธ์ ปัญหา อุปสรรคและร่วมกันกำหนดแนวทางการพัฒนาแก้ไขในงบประมาณต่อไป

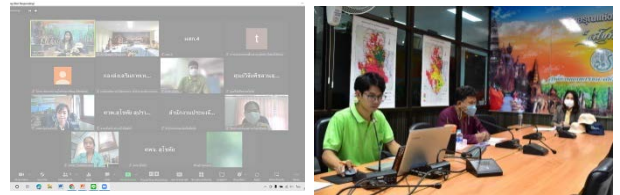

2. การจัดทำสื่อและประชาสัมพันธ์ด้านการเกษตรและสหกรณ์ จังหวัดสุโขทัย

1) การประชาสัมพันธ์ผ่านกิจกรรมจัดนิทรรศการ **ด้านการเกษตร** ตั้งแต่เดือนตุลาคม 2564 ถึงเดือนกันยายน 2565 รวมจำนวน 16 ครั้ง ดังนี้

■ **ออกหน่วยบริการภายใต้โครงการหน่วยบำบัดทุกข์บำรุงสุข จังหวัดเคลื่อนที่สร้างรอยยิ้มให้ประชาชนและโครงการคลินิกเกษตรเคลื่อนที่ในพระราชานุเคราะห์ สมเด็จพระบรมโอรสาธิราชฯ สยามมกุฎราชกุมาร** จำนวน 13 ครั้ง

- ครั้งที่ 1 วันที่ 27 ธันวาคม 2564 วัดปัจจันตคารามวาสี (วัดหนองแห่น) อำเภอศรีนคร
- ครั้งที่ 2 วันที่ 14 มกราคม 2565 วัดทางตลาด อำเภอองไกรลาศ
- ครั้งที่ 3 วันที่ 18 กุมภาพันธ์ 2565 วัดปากน้ำ อำเภอสวรรคโลก
- ครั้งที่ 4 วันที่ 18 มีนาคม 2565 โรงเรียนบ้านสามพวง อำเภอศรีมาศ
- ครั้งที่ 5 วันที่ 22 เมษายน 2565 วัดปัจจันตคารามวาสี (หนองแห่น) อำเภอศรีนคร
- ครั้งที่ 6 วันที่ 20 พฤษภาคม 2565 โรงเรียนทุ่งเสลี่ยมชนูปถัมภ์ อำเภอทุ่งเสลี่ยม
- ครั้งที่ 7 วันที่ 23 มิถุนายน 2565 โรงเรียนบ้านวังโคนไผ่ อำเภอบ้านด่านลานหอย
- ครั้งที่ 8 วันที่ 21 กรกฎาคม 2565 วัดบ้านขวาง อำเภอเมืองสุโขทัย

- ครั้งที่ 9 วันที่ 19 สิงหาคม 2565
โรงเรียนบ้านไร่พิทยาคม อำเภอศรีสำโรง
- ครั้งที่ 10 วันที่ 14 กันยายน 2565
อบต.ดงคู อำเภอศรีสัชนาลัย
- ครั้งที่ 11 วันที่ 20 ตุลาคม 2565
สนามกีฬา อบต.ไกรโน อำเภอกงไกรลาศ
- ครั้งที่ 12 วันที่ 17 พฤศจิกายน 2565
เทศบาลตำบลเมืองบางขลัง อำเภอสวรรคโลก
- ครั้งที่ 13 วันที่ 20 ธันวาคม 2565
โรงเรียนบ้านน้ำพุ ตำบลบ้านน้ำพุ อำเภอศรีมามาศ



งานวันถ่ายทอดเทคโนโลยี (Field day) และบริการทางการเกษตร เพื่อเริ่มฤดูกาลผลิตใหม่ ปี 2565

วันที่ 3 กุมภาพันธ์ 2565 ศูนย์เรียนรู้การเพิ่มประสิทธิภาพการผลิตสินค้าเกษตร อำเภอศรีนคร จังหวัดสุโขทัย



งานคนพิการสากลจังหวัดสุโขทัย

วันที่ 17 ธันวาคม 2564 หอประชุมวรรณกลาง มหาวิทยาลัยการกีฬาแห่งชาติ วิทยาเขตสุโขทัย



งานวันพระบิดาแห่งฝนหลวง

วันที่ 14 พฤศจิกายน 2564 ณ บริเวณห้องโถง ชั้น 1 (ศาลากลางจังหวัดสุโขทัย) จังหวัดสุโขทัย



2) การประชาสัมพันธ์ผ่านสื่อสิ่งพิมพ์/จดหมายข่าว

ข่าวกิจกรรม/การดำเนินงาน/โครงการ ของเจ้าหน้าที่สำนักงานเกษตรและสหกรณ์จังหวัดสุโขทัย ภายใต้ภารกิจหน้าที่ที่ได้รับมอบหมายและภารกิจอื่นๆ ในรอบปีงบประมาณ พ.ศ. 2565 รวมจำนวนทั้งสิ้น **637 ฉบับ**

งานวันดินโลก ปี 2564

วันที่ 24 ธันวาคม 2564 ณ สถานีพัฒนาที่ดินสุโขทัย อำเภอศรีสำโรง จังหวัดสุโขทัย



■ **จดหมายข่าวรายปักษ์ “ข่าวก้าวเกษตร”** โดยประสานงานและรวบรวมข่าวสารหรือผลการดำเนินงานสำคัญของหน่วยงานสังกัดกระทรวงเกษตรและสหกรณ์ในจังหวัดสุโขทัย ภายในทุก 15 วัน รวมจำนวน 24 ฉบับ



3) การประชาสัมพันธ์ผ่าน “บอร์ดประชาสัมพันธ์” บริเวณสำนักงานเกษตรและสหกรณ์จังหวัดสุโขทัย



4) การประชาสัมพันธ์ผ่านสื่อสถานีวิทยุ จำนวน 1 ครั้ง



5) การประชาสัมพันธ์ผ่านสื่อออนไลน์/โซเชียลเน็ตเวิร์ค

■ **Website**

: <https://www.opsmoac.go.th/sukhothai>



■ **Facebook** : สำนักงานเกษตรและสหกรณ์จังหวัดสุโขทัย / 9เกษตรสุโขทัย / ตลาดเกษตรกรจังหวัดสุโขทัย

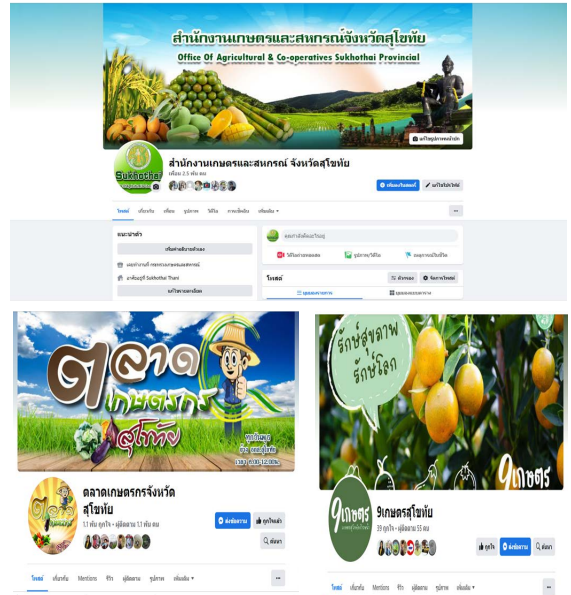

■ **Line group** : หน่วยงาน กษ.สท. / จังหวัดสุโขทัย / กระทรวงเกษตรฯ / ผู้ตรวจเขต 17 ฯลฯ

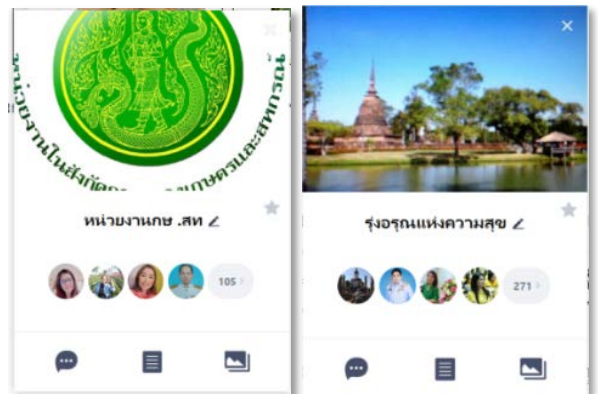

การดูแลระบบการประชุมทางไกลออนไลน์

ดำเนินการโดยศึกษาการใช้งานโปรแกรม/แอปพลิเคชันที่ใช้สำหรับการประชุม/อบรมสัมมนาแบบออนไลน์ มีการตรวจสอบคอมพิวเตอร์และเครื่องมืออุปกรณ์ที่เกี่ยวข้องให้พร้อม ให้สามารถใช้งานได้ปกติ ติดตามปฏิทินงาน/กำหนดการประชุม อบรมสัมมนาของเจ้าหน้าที่ในสำนักงานฯ ประสานงานขอใช้ระบบ Cloud Meeting จากกระทรวงฯ (ในกรณีเป็นผู้จัดประชุม)



โครงการภายใต้งบประมาณของ มกอช.

โครงการร้านอาหารวัตถุดิบปลอดภัย เลือกใช้สินค้า Q (Q restaurant) ปีงบประมาณ 2565 จังหวัดสุโขทัย



สำนักงานมาตรฐานสินค้าเกษตรและอาหารแห่งชาติ (มกอช.) ร่วมกับสำนักงานเกษตรและสหกรณ์จังหวัดดำเนินการโครงการฯ ตั้งแต่ปีงบประมาณ 2553 ในส่วนของจังหวัดสุโขทัย ได้เริ่มดำเนินโครงการฯ ในปีงบประมาณ 2554-2564 มีร้านอาหารที่ผ่านการตรวจรับรองรวมทั้งสิ้นจำนวน 22 ร้าน ในปี 2565 จังหวัดสุโขทัย จึงได้มีแผนดำเนินโครงการต่อเนื่อง เพื่อขยายกลุ่มเป้าหมายในพื้นที่จังหวัดสุโขทัยให้มากขึ้น โดยมีวัตถุประสงค์เพื่อประชาสัมพันธ์ร้านอาหารซึ่งใช้วัตถุดิบจากสินค้า Q ที่มีความปลอดภัยตามระบบการผลิต GAP สร้างโอกาสให้ผู้ผลิตที่รับรองตนเองว่าผลผลิตปลอดภัยเข้าสู่ร้านอาหาร และได้รับการยอมรับ จากผู้บริโภค และสร้างแรงจูงใจให้เกษตรกรหรือผู้ผลิต ผลิตสินค้าที่มีความปลอดภัยเพิ่มมากขึ้น เพิ่มช่องทางการจำหน่ายสินค้าที่มีความปลอดภัย และสร้างความตระหนักให้กับผู้บริโภคได้เลือกซื้อและบริโภคสินค้าเกษตรและอาหารที่มีความปลอดภัยและถูกสุขลักษณะ

วิธีการดำเนินงาน รับสมัครร้านอาหารเข้าร่วมโครงการ จัดประชุมคณะทำงานฯ เพื่อคัดเลือกร้านอาหารและกำหนดแผนปฏิบัติงานฯ ตรวจติดตามร้านที่ผ่านการรับรองแล้ว ตรวจรับรองร้านอาหาร (ร้านใหม่) จัดประชุมคณะทำงานฯ เพื่อสรุปผลการตรวจรับรองร้านอาหาร รายงานผลการตรวจรับรองร้านอาหาร ประชาสัมพันธ์ร้านอาหารที่ผ่านการรับรอง เพื่อให้การรับรองร้านอาหารวัตถุดิบปลอดภัย เลือกใช้สินค้า Q เป็นไปตามหลักเกณฑ์เดียวกัน มีความถูกต้อง เหมาะสม รวดเร็ว ชัดเจน โปร่งใส เที่ยงธรรมและเป็นกลาง รวมทั้งสามารถตามสอบ (Traceability) ไปยังแหล่งการผลิตสินค้าที่มีความปลอดภัยนั้นๆ ได้ และคำนึงถึงความรับผิดชอบต่อความเสียหายอันเกิดจากสินค้าที่ไม่ปลอดภัย (Product Liability) ด้วย

ปีงบประมาณ 2565 สำนักงานเกษตรและสหกรณ์จังหวัดสุโขทัย ได้รับจัดสรรงบประมาณเพื่อดำเนินโครงการจำนวน 20,900 บาท เป้าหมายการดำเนินงานรวมจำนวนทั้งสิ้น 24 ร้าน ประกอบด้วยการรับสมัครตรวจรับรองร้านที่สมัครใหม่ จำนวน 2 ร้าน การรับสมัคร/ตรวจต่ออายุร้านที่ครบกำหนดการรับรอง 3 ปี จำนวน 7 ร้าน และการตรวจติดตามร้านที่ผ่านการรับรองฯ จำนวน 7 ร้าน เพื่อเน้นย้ำให้รักษามาตรฐานในการเลือกใช้สินค้าวัตถุดิบปลอดภัยและเน้นสุขลักษณะที่ดีในร้านอาหาร แนะนำเชื่อมโยงเกษตรกรผู้ผลิตและจำหน่ายสินค้าเกษตรปลอดภัยและเผยแพร่สื่อประชาสัมพันธ์โครงการ ปีงบประมาณ 2565 ได้มีผลการดำเนินงาน ดังนี้

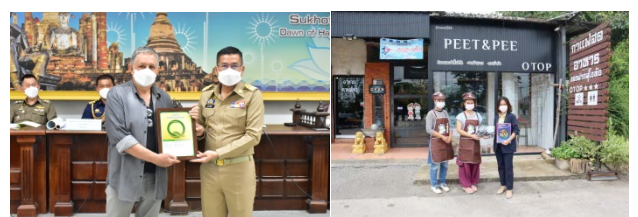

■ รับรองร้านอาหารเข้าร่วมโครงการ ในปี 2565 (ร้านใหม่)

จำนวน 2 ร้าน ได้แก่

1. ร้านดำซอแนบ by เอสที คาเฟ่
ต.เกาะตาเลีย อ.ศรีสำโรง จ.สุโขทัย
2. ร้านอาหาร เพลิน เพลิน Bistro
ต.ธานี อ.เมืองสุโขทัย จ.สุโขทัย



■ ร้านที่ออกจากโครงการ จำนวน 3 ร้าน ได้แก่

1. ร้านภาษาไทย
ต.เมืองเก่า อ.เมืองสุโขทัย จ.สุโขทัย
2. ห้องอาหารโรงแรมแสงสินโฮเต็ล
ต.เมืองสวรรคโลก อ.สวรรคโลก จ.สุโขทัย
3. ร้านเฟรนชิพ
ต.กลางดง อ.ทุ่งเสลี่ยม จ.สุโขทัย

■ การตรวจต่ออายุร้านครบกำหนดรับรอง 3 ปี จำนวน 7 ร้าน

1. ร้าน S&N Coffee House (ร้านไม้ประดิษฐ์)
ต.ธานี อ.เมืองสุโขทัย จ.สุโขทัย
2. ร้านฟ้าสีรุ้ง
ต.บ้านกร่าง อ.กงไกรลาศ จ.สุโขทัย
3. ร้านกุหลาบ
ต.หาดเลี้ยว อ.ศรีสำโรง จ.สุโขทัย
4. ร้านวีระเปิดทะเล
ต.เมืองสวรรคโลก อ.สวรรคโลก จ.สุโขทัย
5. ร้าน Peet&Pee (ดอยช้างสุโขทัย)
ต.ปากแคว อ.เมืองสุโขทัย จ.สุโขทัย
6. ร้านลิปสองหน่วยตัด
ต.ย่านยาว อ.สวรรคโลก จ.สุโขทัย
7. เอ็นทอมหมื่นลี
ต.วังลึก อ.ศรีสำโรง จ.สุโขทัย



■ การตรวจติดตามร้านอาหารที่ผ่านการรับรอง ในปี 2554 - 2564 จำนวน 10 ร้าน

1. โรงแรมสุโขทัยเฮอริเทจรีสอร์ท (ห้องอาหาร Lotus Restaurant) ต.คลองกระจง อ.สวรรคโลก จ.สุโขทัย
2. ร้าน Rush Lush Craft Caf
ต.ธานี อ.เมืองสุโขทัย จ.สุโขทัย
3. เรือนไทยเรสเดอรรองท์แอนด์บาร์
ถ.จรดวิถีถ่อง ต.ธานี อ.เมืองสุโขทัย จ.สุโขทัย
4. บ้านครูอิว
ต.ธานี ถ.วิเชียรจันทน์ อ.เมืองสุโขทัย จ.สุโขทัย
5. คริวรี่นรมย์
ต.บ้านหลุม อ.เมืองสุโขทัย จ.สุโขทัย
6. เรือนเออ (Ruean Ther)
ถ.จรดวิถีถ่อง ต.ธานี อ.เมืองสุโขทัย จ.สุโขทัย

● การจัดประชุมเพื่อขับเคลื่อนงานโครงการฯ

1) การประชุมคณะทำงานตรวจรับรองร้านอาหารและคณะตัดสินใจให้การรับรองร้านอาหารโครงการร้านอาหารวัดฤดูติบปลอดภัยเลือกใช้สินค้า Q (Q Restaurant) จังหวัดสุโขทัย ครั้งที่ 1/2565 วันที่ 9 มิถุนายน 2565 ณ ห้องประชุมสำนักงานเกษตรและสหกรณ์จังหวัดสุโขทัย ศาลากลางจังหวัดสุโขทัย ชั้น 4 โดยมีนางสาวศิริวรรณ สุริยะลังกา นักวิเคราะห์นโยบายและแผนชำนาญการ หัวหน้ากลุ่มยุทธศาสตร์พัฒนาการเกษตรเป็นประธานการประชุมฯ



2) การประชุมคณะตัดสินใจให้การรับรองร้านอาหารโครงการร้านอาหารวัดฤดูติบปลอดภัยเลือกใช้สินค้า Q (Q-restaurant) จังหวัดสุโขทัย ครั้งที่ 1/2565 วันที่ 10 มิถุนายน 2565 ณ ร้านเปิดพะไลวีระชวนชื่น ตำบลเมืองสวรรคโลก อำเภอสวรรคโลก จังหวัดสุโขทัย โดยมีนายสินาท ท้าวแสงเจริญ ผู้อำนวยการกลุ่มบริการวิชาการ ศูนย์วิจัยและพัฒนาการเกษตรสุโขทัย หัวหน้าคณะทำงานฯ เป็นประธานการประชุม



● การประชาสัมพันธ์โครงการฯ และร้านอาหารที่เข้าร่วมโครงการ

ปีงบประมาณ 2565 ได้ดำเนินการจัดทำสื่อประชาสัมพันธ์โครงการร้านอาหารวัดฤดูติบปลอดภัยเลือกใช้สินค้า Q ในรูปแบบ “หมวกมีปีกหน้า” จำนวน 200 ใบ เพื่อสร้างการรับรู้/ความคุ้นเคยโครงการ Q-restaurant และนอกจากนั้นได้มีการประชาสัมพันธ์ผ่านสื่อออนไลน์ เว็บไซต์สำนักงานฯ บอร์ดประชาสัมพันธ์ เป็นต้น



โครงการส่งเสริมการบริโภค และการใช้วัตถุดิบสินค้า Q (Q-Market)

สำนักงานมาตรฐานสินค้าเกษตรและอาหารแห่งชาติ (มกอช.) ได้สนับสนุนโครงการตรวจรับรองแหล่งจำหน่ายสินค้าเกษตรคุณภาพมาตรฐานความปลอดภัย ระดับจังหวัด โดยได้บูรณาการร่วมกับสำนักงานเกษตรและสหกรณ์จังหวัด ดำเนินโครงการส่งเสริมการบริโภค และใช้วัตถุดิบสินค้า Q มีวัตถุประสงค์เพื่อดำเนินการตรวจประเมินและให้การรับรองแผงร้านค้าในตลาดสดและซูเปอร์มาร์เก็ตที่จำหน่ายสินค้าเกษตรและอาหารที่ได้รับการรับรองจากกระทรวงเกษตรและสหกรณ์ ภายใต้สัญลักษณ์ Q โดยเป็นการส่งเสริมและเชื่อมโยงแหล่งผลิตและแหล่งจำหน่ายสินค้าเกษตรมีคุณภาพมาตรฐาน ดำเนินการเพื่อประชาสัมพันธ์และรณรงค์ให้ผู้บริโภคได้รู้จักสินค้า Q และหาซื้อสินค้าได้อย่างสะดวก ส่งผลให้สินค้า Q เป็นที่รู้จักและเป็นที่ต้องการของตลาดมากขึ้น

ปีงบประมาณ 2565 มกอช. ได้ดำเนินโครงการฯ และแจ้งแนวทางการดำเนินงาน 2 กิจกรรม ได้แก่ กิจกรรมที่ 1 การตรวจประเมินและให้การรับรองสถานที่จำหน่ายสินค้า Q ประเภทแผงในตลาดสด/ร้านค้าหน้าฟาร์ม/อื่นๆ และกิจกรรมที่ 2 การส่งเสริมสถานที่จำหน่ายสินค้าและการประชาสัมพันธ์ เพื่อให้สินค้า Q เป็นที่รู้จักมากขึ้น และ มกอช. ได้จัดสรรงบประมาณให้สำนักงานเกษตรและสหกรณ์จังหวัดสุโขทัย เป็นหน่วยงานหลักในการดำเนินกิจกรรมโครงการ จำนวน 9,000 บาท ผลการดำเนินงานปีงบประมาณ 2565 ดังนี้

1) จัดการประชุมการพัฒนาแหล่งจำหน่ายสินค้าเกษตรปลอดภัย/สินค้า Q ครั้งที่ 1/2565 วันพุธที่ 25 พฤษภาคม 2565 เวลา 10.00 น. ณ ห้องประชุมสำนักงานสภาเกษตรกรจังหวัดสุโขทัย ตำบลธานี อำเภอเมืองสุโขทัย จังหวัดสุโขทัย



โดยมีเป้าหมายผู้ร่วมประชุม เจ้าหน้าที่หน่วยงานสังกัดกระทรวงเกษตรและสหกรณ์ที่เกี่ยวข้องและเกษตรกรผู้ผลิตสินค้าเกษตรปลอดภัย/สินค้า Q ที่จำหน่ายในตลาดเกษตรกรจังหวัดสุโขทัย ประเด็นสำคัญในการประชุม ได้แก่ การรายงาน

ผลการดำเนินงาน/โครงการของหน่วยงาน ในการส่งเสริมพัฒนาแหล่งจำหน่ายสินค้าเกษตรปลอดภัย โดยได้มีการมอบป้ายรับรองสำหรับร้านที่ผ่านการรับรองแผงจำหน่ายสินค้า Q ตามหลักเกณฑ์ของโครงการปี 2564 พร้อมสติ๊กเกอร์ราคา เพื่อประชาสัมพันธ์สินค้า Q การส่งเสริมพัฒนาเกษตรกรที่ผลิตสินค้าเกษตรปลอดภัย ติดตามผลการดำเนินงานแหล่งจำหน่ายสินค้าเกษตรปลอดภัย/สินค้า Q และการกำกับดูแลและควบคุมเพื่อรักษามาตรฐานสินค้า Q ที่จำหน่ายในตลาดเกษตรกร

2) การส่งเสริมสถานที่จำหน่ายสินค้าที่มีเครื่องหมาย Q และการประชาสัมพันธ์เพื่อให้สินค้า Q เป็นที่รู้จักมากขึ้น

- จัดทำสื่อประชาสัมพันธ์ ป้ายไวนิล พิมพ์สี่สี ขนาด 180 x 60 เซนติเมตร จำนวน 40 แผ่น เพื่อให้สมาชิกโครงการตลาดเกษตรกรจังหวัดสุโขทัย แชนวนหน้าโต๊ะจำหน่ายสินค้าเกษตรปลอดภัย เพื่อประชาสัมพันธ์แหล่งจำหน่ายสินค้าเกษตรปลอดภัยได้มาตรฐาน/ได้รับรองเครื่องหมาย Q (ตลาดเกษตรกรจังหวัดสุโขทัย)



- จัดทำสื่อประชาสัมพันธ์ ป้ายไวนิล "โครงการส่งเสริมการบริโภคและการใช้วัตถุดิบสินค้า Q (Q-Market)" พิมพ์สี่สี ขนาด 240 x 120 เซนติเมตร จำนวน 1 แผ่น



- จัดทำสื่อประชาสัมพันธ์ "ถุงผ้า" พร้อมสกรีนข้อความเครื่องหมาย Q จำนวน 82 ใบ



การขับเคลื่อนงาน เชื่อมโยงตลาดสินค้าเกษตรปลอดภัย

โครงการตลาดเกษตรกรจังหวัดสุโขทัย

จังหวัดสุโขทัยได้ดำเนินโครงการตลาดเกษตรกร โดยได้เปิดตลาดเกษตรกรอย่างเป็นทางการ เมื่อวันที่ 26 พฤศจิกายน 2557 ณ ซอยเปรมประชา (ถนนข้างสำนักงาน อ.ก.ส. สาขาสุโขทัย) ตำบลธานี อำเภอเมืองสุโขทัย จังหวัดสุโขทัย เป็นประจำทุกวันพุธ ตั้งแต่เวลา 06.00 - 12.00 น. และได้ดำเนินการอย่างต่อเนื่องมาจนถึงปัจจุบัน

วัตถุประสงค์ : เพื่อเป็นการเพิ่มช่องทางการตลาดสำหรับเกษตรกร ให้เกษตรกรที่ผลิตสินค้าคุณภาพมีแหล่งขายตรง เพื่อเป็นแหล่งซื้อสินค้าคุณภาพสำหรับผู้บริโภค และเพื่อกระตุ้นส่งเสริมให้เกิดการผลิตสินค้าเกษตรปลอดภัยมีคุณภาพในพื้นที่จังหวัดสุโขทัยเพิ่มมากขึ้น



สินค้าที่จำหน่ายในตลาดเกษตรกร :

ตลาดเกษตรกรจังหวัดสุโขทัย มีผู้ขายสินค้าจำนวน 35 ราย (ข้อมูล ณ วันที่ 30 กันยายน 2565) แยกตามประเภทและมาตรฐานสินค้าที่จำหน่าย ดังนี้

- แยกตามประเภทของสินค้าที่จำหน่าย
 - สินค้าด้านพืช ได้แก่ ข้าว พืชผัก ผลไม้ 28 ราย
 - สินค้าด้านประมง 1 ราย
 - สินค้าด้านปศุสัตว์ 2 ราย
 - สินค้าเกษตรแปรรูป 6 ราย
- แยกตามมาตรฐานสินค้าที่ได้รับการรับรอง
 - มาตรฐานเกษตรอินทรีย์ 3 ราย
 - มาตรฐาน GAP 20 ราย
 - สินค้า OTOP 5 ราย
 - อยู่ระหว่างขอรับรอง/รับรองตนเอง 9 ราย

จัดเก็บข้อมูลมูลค่าการจำหน่าย โดยวิธีการสอบถามจากผู้ขายโดยตรง เฉลี่ยจำนวน 2,500 บาท/ราย/สัปดาห์ รวมมูลค่าการจำหน่ายทั้งหมดไม่น้อยกว่า 80,000 บาท/สัปดาห์หรือประมาณปีละไม่น้อยกว่า 3,840,000 บาท



การบริหารจัดการตลาดเกษตรกร :

บริหารจัดการตลาด โดย "คณะกรรมการตลาดเกษตรกรจังหวัดสุโขทัย" จำนวน 7 คน ประกอบด้วย ประธาน 1 คน กรรมการ 4 คน เภรัญญิก 1 คน และผู้จัดการตลาดเกษตรกร 1 คน ซึ่งคณะกรรมการดังกล่าวมาจากการคัดเลือกโดยผู้ขายในตลาดเกษตรกร ทำหน้าที่ในการบริหารจัดการตลาดเกษตรกร ดำเนินการด้านการเงินและบัญชี ตรวจสอบ กำกับดูแล จัดสรรผลประโยชน์ของตลาดเกษตรกร พิจารณารับผู้ขายสินค้าในตลาดเกษตรกร บริหารกองทุนกิจกรรมเพื่อสังคมของตลาดเกษตรกร ดูแลรักษาทรัพย์สินของตลาดเกษตรกร และหรือทรัพย์สินของทางราชการ รัฐวิสาหกิจ และหรือเอกชน ที่ให้ตลาดเกษตรกรใช้ประโยชน์ จัดให้มีการประชุมคณะกรรมการผู้ขายตลาดเกษตรกรและดำเนินการอื่นใดเพื่อให้สอดคล้องและเกื้อหนุนนโยบายรัฐบาล จังหวัดและท้องถิ่น

การพัฒนาและส่งเสริมการดำเนินงานตลาดเกษตรกรฯ ปีงบประมาณ 2565 :

1. จัดตั้งตลาดเกษตรกรจังหวัดสุโขทัย (ตลาดเกษตรกรสัญจร) เพิ่มจำนวน 2 แห่ง ได้แก่

1) ณ โรงพยาบาลสุโขทัย อำเภอเมืองสุโขทัย จำหน่ายเป็นประจำทุกวันศุกร์ ตั้งแต่เวลา 07.00 น. เป็นต้นไป เริ่มเปิดตลาดครั้งแรก เมื่อวันศุกร์ที่ 17 พฤศจิกายน 2560



2) ณ โรงพยาบาลศรีสวรรค์สุโขทัย อำเภอศรีสำโรง จำหน่ายเป็นประจำวันหยุดที่ 3 ของเดือน ตั้งแต่เวลา 07.00 น. เป็นต้นไป เริ่มเปิดตลาดครั้งแรก เมื่อวันพฤหัสบดีที่ 19 เมษายน 2561



2. การส่งเสริมและพัฒนาการผลิตสินค้าของสมาชิกตลาดเกษตรกร ให้ได้มาตรฐานที่ดีขึ้น เช่น เกษตรอินทรีย์ เกษตรอินทรีย์วิถีสุโขทัย

3. จัดการประชุมสมาชิกตลาดเกษตรกรร่วมกับตัวแทนส่วนราชการที่เกี่ยวข้อง เพื่อติดตามผลการดำเนินงาน ปัญหาอุปสรรค และร่วมกันดำเนินการแก้ไข หรือแนวทางการพัฒนาตลาดเกษตรกร ซึ่งได้จัดประชุม จำนวน 1 ครั้ง เมื่อวันที่ 25 พฤษภาคม 2565 เวลา 10.00 น. ณ ห้องประชุมสำนักงานสภาเกษตรกรจังหวัดสุโขทัย ตำบลธานี อำเภอเมืองสุโขทัย จังหวัดสุโขทัย



4. การกำกับดูแลแนวทางดำเนินการตลาดเกษตรกรจังหวัดสุโขทัย ในช่วงสถานการณ์การแพร่ระบาดของเชื้อไวรัสโคโรนา 2019 (โควิด-19) เพื่อให้สามารถเปิดจำหน่ายสินค้าในตลาดเกษตรกรได้ตามปกติ ป้องกันไม่ให้เป็นแหล่งแพร่กระจายของเชื้อฯ และเกิดความปลอดภัยทั้งเกษตรกรผู้ขายและลูกค้าผู้บริโภค



5. กำกับดูแลให้มีการประชุมสมาชิกตลาดเกษตรกร อย่างน้อยไตรมาสละ 1 ครั้ง เพื่อให้มีการรักษามาตรฐานตลาดเกษตรกรตามข้อกำหนดโครงการ เพื่อสร้างความสัมพันธ์อันดีระหว่างสมาชิก ร่วมกันรับทราบปัญหา ช่วยกันดำเนินการแก้ไขและร่วมกันพัฒนาตลาดเกษตรกร



6. การดูแลรักษาบริเวณที่จัดตั้งตลาดเกษตรกรให้เกิดความสะอาด เป็นระเบียบเรียบร้อย ซึ่งเป็นอีกหนึ่งกิจกรรมที่สมาชิกตลาดเกษตรกรได้ร่วมกันดำเนินการเป็นประจำ

7. สำนักงานเกษตรและสหกรณ์จังหวัดสุโขทัย ร่วมกับตลาดเกษตรกร และหน่วยงานที่เกี่ยวข้อง ดำเนินกิจกรรมต่างๆ เช่น การทำบุญตลาดเนื่องในวันขึ้นปีใหม่ การมอบสิ่งของให้แก่องค์กรผู้ด้อยโอกาส เพื่อสร้างความเข้มแข็งความสามัคคีของสมาชิก และร่วมกันรักษาวัฒนธรรมประเพณี สร้างความยั่งยืนให้แก่ตลาดเกษตรกร



การร่วมขับเคลื่อนงานเพื่อจัดตั้ง “ตลาดเกษตรอินทรีย์วิถีสุโขทัย” ภายใต้ คณะทำงานส่งเสริมและพัฒนาการตลาดสินค้าเกษตรอินทรีย์วิถีสุโขทัย

จังหวัดสุโขทัยได้มีนโยบายในการส่งเสริมให้เกษตรกรผลิตสินค้าเกษตรปลอดภัยได้มาตรฐาน เช่น GAP เกษตรอินทรีย์ (Organic Thailand) เกษตรอินทรีย์วิถีสุโขทัย ทั้งสินค้าด้านพืช ด้านปศุสัตว์ และด้านประมง ซึ่งเกษตรกรที่ได้รับการส่งเสริมบางราย ยังประสบปัญหาด้านการตลาด ผลิตแล้วไม่มีแหล่งจำหน่าย หรือบางช่วงเวลาเกิดปัญหาสินค้าเกษตรล้นตลาด มีราคาตกต่ำ ประกอบกับการประชุมคณะทำงานพัฒนาเกษตรอินทรีย์ของจังหวัดสุโขทัยและคณะทำงานกำกับการรับรองมาตรฐานเกษตรอินทรีย์วิถีสุโขทัย ครั้งที่ 1/2565 วันที่ 16 มีนาคม 2565 มีมติเห็นชอบให้คณะทำงานส่งเสริมและพัฒนาการตลาดสินค้าเกษตรอินทรีย์วิถีสุโขทัย ร่วมกับฝ่ายเลขานุการฯ ส่งเสริมและจัดหาตลาดสินค้าเกษตรปลอดภัย/เกษตรอินทรีย์/เกษตรอินทรีย์วิถีสุโขทัย ให้กับเกษตรกรที่ผ่านการรับรองมาตรฐานฯ

เพื่อดำเนินการตามมติที่ประชุมดังกล่าว และเพื่อเป็นการส่งเสริมและจัดหาแหล่งจำหน่ายสินค้าเกษตรปลอดภัย/เกษตรอินทรีย์/เกษตรอินทรีย์วิถีสุโขทัยให้กับเกษตรกรที่ผ่านการรับรองเพื่อสร้างรายได้และเพื่อให้ผู้บริโภคได้มีแหล่งเลือกซื้อสินค้าเกษตรที่มีมาตรฐานความปลอดภัย จังหวัดสุโขทัยร่วมกับหน่วยงาน สังกัดกระทรวงเกษตรและสหกรณ์ในจังหวัด และหน่วยงานที่เกี่ยวข้อง ได้มีการประชุมภายใต้คณะทำงานส่งเสริมและพัฒนาการตลาดสินค้าเกษตรอินทรีย์วิถีสุโขทัย จำนวน 3 ครั้ง ได้แก่

ครั้งที่ 1 วันพฤหัสบดีที่ 31 มีนาคม 2565 เวลา 13.30 น. ณ ห้องประชุมสำนักงานเกษตรและสหกรณ์จังหวัดสุโขทัย ศาลากลางจังหวัดสุโขทัย ชั้น 4



ครั้งที่ 2 วันอังคารที่ 12 กรกฎาคม 2565 เวลา 09.30 น. ณ ห้องประชุมชั้น 2 สำนักงานสหกรณ์จังหวัดสุโขทัย ตำบลธานี อำเภอเมืองสุโขทัย จังหวัดสุโขทัย



ครั้งที่ 3 วันที่ 27 กรกฎาคม 2565 เวลา 13.30 น. ณ ห้องประชุมชั้น 2 สำนักงานสหกรณ์จังหวัดสุโขทัย ตำบลธานี อำเภอเมืองสุโขทัย จังหวัดสุโขทัย



ซึ่งมีมติเห็นชอบในการกำหนดวันและพื้นที่จัดตั้ง “ตลาดเกษตรอินทรีย์วิถีสุโขทัย” เป็นประจำทุกวันศุกร์ ตั้งแต่เวลา 06.00-12.00 น. ณ บริเวณลานจอดรถ ที่ว่าการอำเภอเมืองสุโขทัย และได้มีการประสานงานดำเนินการเพื่อจัดตั้งตลาดฯ โดยได้ดำเนินการ

1) การประชาสัมพันธ์สำรวจสอบถามเกษตรกรผู้ผลิตที่มีความพร้อมและต้องการจำหน่ายสินค้าในตลาดฯ เบื้องต้นมีผู้สนใจเข้าร่วมจำหน่ายจำนวน 35 ราย แบ่งเป็นสินค้าเกษตรจำนวน 21 ราย สินค้าเกษตรแปรรูปและอาหาร จำนวน 10 ราย และสินค้าที่ไม่ใช่อาหาร จำนวน 4 ราย

2) การกำหนดรูปแบบแผนผัง/การจัดแบ่งโซนสินค้า การกำหนดปฏิทินการปฏิบัติงาน การกำหนดแนวทางในการบริหารจัดการตลาดฯ กำหนดหลักเกณฑ์/คุณสมบัติของผู้ขายสินค้าในตลาด การกำหนดรูปแบบการรับสมัคร การพิจารณาผู้ขาย การจัดทำทะเบียนสมาชิกฯ

3) การประชุมร่วมกับเกษตรกร/ผู้ผลิต ผู้สนใจที่จะเข้าร่วมจำหน่ายสินค้า เมื่อวันที่ 27 กรกฎาคม 2565 ณ ห้องประชุมสำนักงานสหกรณ์จังหวัดสุโขทัย เพื่อชี้แจงหลักเกณฑ์ รูปแบบแนวทางการจำหน่ายสินค้าในตลาด การคัดเลือกคณะกรรมการตลาดฯ (ชั่วคราว) และส่งใบสมัครยืนยันเข้าร่วมจำหน่ายสินค้าในตลาด

4) การประชาสัมพันธ์ตลาดฯ ได้แก่ ทางสถานีวิทยุในจังหวัด จัดทำสื่อเผยแพร่ผ่านระบบออนไลน์ Social network ทุกรูปแบบ ประชาสัมพันธ์ผ่านทางเครือข่ายเสียงตลาดเกษตรกรข้าง ถ.ก.ส.วันพุธ เป็นต้น

ทั้งนี้ ได้มีกิจกรรมเปิดตลาดครั้งแรก (Kickoff) ในวันศุกร์ที่ 5 สิงหาคม 2565 และได้ดำเนินการเปิดตลาดเป็นประจำทุกวันศุกร์ จนถึงปัจจุบัน



การตรวจราชการประจำปี 2565 ของผู้ตรวจราชการและผู้บริหารระดับสูง กระทรวงเกษตรและสหกรณ์

การตรวจราชการของผู้ตรวจราชการกระทรวงเกษตรและสหกรณ์ เขต 17 ตาม คำสั่งกระทรวงเกษตรและสหกรณ์ ที่ 951/2564 ลงวันที่ 19 ตุลาคม พ.ศ. 2564 เรื่อง แผนการตรวจราชการและการขับเคลื่อนแบบบูรณาการในระดับพื้นที่ของผู้ตรวจราชการกระทรวงเกษตรและสหกรณ์ ประจำปีงบประมาณ พ.ศ. 2565 กระทรวงเกษตรและสหกรณ์ ได้กำหนดแผนการตรวจราชการของผู้ตรวจราชการ กระทรวงเกษตรและสหกรณ์ ประจำปีงบประมาณ พ.ศ. ๒๕๖๕ เพื่อให้การตรวจราชการเป็นมาตรการสำคัญในการบริหารราชการแผ่นดินที่จะทำให้การปฏิบัติราชการ เป็นไปตามภารกิจของกระทรวง บรรลุเป้าหมายสอดคล้องกับ แผนพัฒนาเศรษฐกิจและสังคมแห่งชาติ นโยบายรัฐบาล ยุทธศาสตร์กระทรวง ยุทธศาสตร์การจัดสรรงบประมาณ สามารถแก้ไขปัญหา อุปสรรค ก่อให้เกิดประโยชน์ต่อทางราชการและประชาชนเป็นสำคัญ และตามข้อ 9 ของระเบียบสำนักนายกรัฐมนตรี ว่าด้วยการตรวจราชการ พ.ศ. 2548 เป็นการดำเนินการในฐานะผู้สอดส่องดูแลแทนรัฐมนตรีว่าการกระทรวงเกษตรและสหกรณ์ และปลัดกระทรวงเกษตรและสหกรณ์ โดยให้ผู้ตรวจราชการกระทรวงเกษตรและสหกรณ์ มีหน้าที่ และอำนาจในการตรวจราชการตามแผนการตรวจราชการ ประจำปีงบประมาณ พ.ศ. 2565 ดังต่อไปนี้

1. การตรวจราชการตามนโยบายกระทรวงเกษตรและสหกรณ์
 - 1.1 การบริหารจัดการน้ำอย่างเป็นระบบ
 - 1.2 การป้องกันโรคระบาด ทั้งในพืชและสัตว์
 - 1.3 การพัฒนาช่องทางการตลาด
 - 1.4 คุณภาพและมาตรฐานในการรับรองสินค้าเกษตร
 - 1.5 การลดต้นทุนการผลิต
 - 1.6 การส่งเสริมอาชีพด้านประมงและปศุสัตว์
 - 1.7 การผลิตเมล็ดพันธุ์
 - 1.8 ศูนย์ข้อมูลด้านการเกษตร (Big Data)
 - 1.9 การพัฒนาเกษตรกรเข้าสู่ Smart Farmer
 - 1.10 การขับเคลื่อนศูนย์เทคโนโลยีเกษตรและนวัตกรรม (Agritech and Innovation Center : AIC)
 - 1.11 ปรับปรุงแผนพัฒนาการเกษตรและสหกรณ์ระดับจังหวัด
 - 1.12 ศูนย์เรียนรู้การเพิ่มประสิทธิภาพการผลิตสินค้าเกษตร (ศพก.)
 - 1.13 โครงการอื่นๆ ที่ได้รับมอบหมาย
- ทั้งนี้ ในการขับเคลื่อนแบบบูรณาการในพื้นที่ให้เป็นไปตามรายสินค้าเกษตรที่สำคัญ

2. การตรวจราชการแบบบูรณาการ ประจำปีงบประมาณ พ.ศ. ๒๕๖๕ ร่วมกับผู้ตรวจราชการสำนักนายกรัฐมนตรีและผู้ตรวจราชการกระทรวงต่างๆ ภายใต้ประเด็นนโยบายเร่งด่วนของรัฐบาล (Hot issue) และนโยบายสำคัญของรัฐบาล (Issue) ตามประเด็นที่สำนักนายกรัฐมนตรีกำหนด

3. การตรวจราชการในส่วนภูมิภาคร่วมกับนายกรัฐมนตรีรองนายกรัฐมนตรี และรัฐมนตรี

เพื่อตรวจติดตามโครงการตามแผนการตรวจราชการของผู้ตรวจราชการกระทรวงเกษตรและสหกรณ์ เขต 17 ประจำปีงบประมาณ พ.ศ. 2565 จำนวน 5 ครั้ง ดังนี้



ครั้งที่ 1

วันที่ 16 ธันวาคม 2564 ณ ห้องประชุมสำนักงานเกษตรและสหกรณ์จังหวัดสุโขทัย ชั้น 4 ตาบลธานี อำเภอเมืองสุโขทัย จังหวัดสุโขทัย นายพีรพันธ์ คอทอง ผู้ตรวจราชการกระทรวงเกษตรและสหกรณ์ เป็นการประชุมเตรียมความพร้อมการตรวจราชการและการขับเคลื่อนบูรณาการในระดับพื้นที่ผ่านระบบประชุมทางไกล (ZOOM) โดยเชื่อมต่อสัญญาณจากห้องประชุมสำนักตรวจราชการ กระทรวงเกษตรและสหกรณ์ เพื่อมอบแนวทางการตรวจราชการของผู้ตรวจราชการกระทรวงเกษตรและสหกรณ์ เขต 17 และชี้แจงการวิเคราะห์ห่วงโซ่คุณค่าสินค้าเกษตรที่สำคัญ (Value Chain Analysis) ให้กับหัวหน้าหน่วยงานสังกัดกระทรวงเกษตรและสหกรณ์จังหวัดสุโขทัย รับทราบ เพื่อรองรับแผนการตรวจราชการและการขับเคลื่อนแบบบูรณาการ ในระดับพื้นที่ (รายสินค้าเกษตรสำคัญ) ประจำปีตรวจราชการ โดยที่ประชุมร่วมกันพิจารณา กำหนดสินค้าเกษตรสำคัญของจังหวัด (ด้านพืช ปศุสัตว์ และประมง) ตามแบบบันทึกข้อมูลสินค้าที่สำนักตรวจราชการได้กำหนดให้จังหวัดจัดทำข้อมูล ซึ่งการดำเนินการตามแผนการปฏิบัติงานของผู้ตรวจราชการกระทรวงเกษตรและสหกรณ์ ประจำปีงบประมาณ พ.ศ. 2565 ตามที่ปลัดกระทรวงเกษตรและ

สหกรณ์ให้ความเห็นชอบ โดยการตรวจราชการและขับเคลื่อนงาน เป็นรายจังหวัด พร้อมทั้ง สรุปรายงานผลการดำเนินงาน ปัญหา อุปสรรค และข้อเสนอแนะเพื่อเสนอต่อปลัดกระทรวงเกษตรและสหกรณ์ เป็นประจำทุกเดือน (ตามแบบฟอร์มที่กำหนด) โดยนำข้อมูล พื้นฐานด้านการเกษตรของจังหวัด เป็นฐานข้อมูลในการตรวจราชการ และขับเคลื่อนงานตามนโยบายกระทรวงเกษตรและสหกรณ์ โดยดำเนินการเป็นรายสินค้าเกษตรที่สำคัญ

ครั้งที่ 2

วันพฤหัสบดีที่ 24 มีนาคม 2565 เวลา 9.00 น. เป็นการ ประชุมตรวจติดตามความก้าวหน้าผลการดำเนินงานตาม แผนการตรวจราชการ และการขับเคลื่อนแบบบูรณาการ ในพื้นที่ ของผู้ตรวจราชการกระทรวงเกษตรและสหกรณ์ ประจำปีงบประมาณ พ.ศ. 2564 รอบที่ 1 ผ่านระบบประชุมทางไกล (Web Conference) โดยเชื่อมสัญญาณจากห้องประชุม สำนักตรวจราชการ กระทรวงเกษตรและสหกรณ์ มายัง ห้องประชุมศาลากลางจังหวัดสุโขทัย ชั้น 4 ศาลากลางจังหวัดสุโขทัย เพื่อติดตามความก้าวหน้าผลการดำเนินงานโครงการตาม แผนการตรวจราชการ ประจำปี 2564 ซึ่ง นายจรูญ เราประเสริฐ ผู้ตรวจราชการกระทรวงเกษตรและสหกรณ์ เขต 17 ประธาน ในที่ประชุม ขอให้เร่งรัดขับเคลื่อนงานตามนโยบายสำคัญ ของรัฐบาลเพื่อรองรับการตรวจราชการแบบบูรณาการของ ผู้ตรวจราชการ สปน. รอบที่ 2 ซึ่งประกอบด้วย

1. การจัดการสิ่งแวดล้อมสีเขียวเพื่อความยั่งยืนและเศรษฐกิจ สีเขียว (BCG Model) จังหวัดสุโขทัยเป็นโครงการเกษตร อินทรีย์วิถีสุโขทัย เป้าหมาย 3 สูง

- 1) ประสิทธิภาพสูง
- 2) มาตรฐานสูง
- 3) รายได้สูง

2. การพัฒนาคุณภาพชีวิตกลุ่มเปราะบางครัวเรือน (4 กลุ่มยากจน) ที่มีปัญหาด้านรายได้ (TPMAP)

3. การเพิ่มมูลค่าสินค้าเกษตรแปรรูปและผลิตภัณฑ์

4. การเพิ่มศักยภาพและขีดความสามารถของเศรษฐกิจฐานราก และจังหวัดสุโขทัย ได้คัดเลือกสินค้าเกษตรที่สำคัญของจังหวัด โดยผ่านความเห็นชอบในการประชุมเตรียมการตรวจราชการ ของผู้ตรวจราชการกระทรวงเกษตรและสหกรณ์เขต 17 ในการจัดทำการวิเคราะห์ห่วงโซ่มูลค่าสินค้าเกษตรที่สำคัญ (Value Chain Analysis) ในพื้นที่ เพื่อรองรับแผนการตรวจ ราชการและการขับเคลื่อนแบบบูรณาการในระดับพื้นที่ (รายสินค้าเกษตรสำคัญ) ประจำปีตรวจราชการ เมื่อวันที่ 16 ธันวาคม 2564 จำนวน 4 ชนิดสินค้า ได้แก่ ข้าวนาปี มัน ลำไยหลัง ส้มเขียวหวาน และโคเนื้อ ซึ่งเป็นสินค้าที่วิเคราะห์ แล้วว่ามีความสำคัญทางเศรษฐกิจของจังหวัดและสอดคล้องกับ ประเด็น 3 สูง : ประสิทธิภาพสูง มาตรฐานสูง รายได้สูง และ 2Q : Quality & Quantity โดยดำเนินการร่วมกับ BCG Model ภาคการเกษตรของจังหวัด เป้าหมายสู่การทบทวน แผนพัฒนาการเกษตรและสหกรณ์ของจังหวัด ระยะ 5 ปี (พ.ศ.2566-2570) เชื่อมโยงแนวปฏิบัติ โดย บรรจุโครงการ ลงในแผนพัฒนาการเกษตรและสหกรณ์ของจังหวัด (BCG Project Bank) โดยจำแนกตามแหล่งงบประมาณต่างๆ และ นำข้อมูลจากการวิเคราะห์ห่วงโซ่มูลค่าสินค้าเกษตร (Value Chain Analysis) มาจัดทำแผนพัฒนารายสินค้าเกษตร รวมทั้งใช้เป็นกรอบในการวิเคราะห์ทิศทางการพัฒนาแผน หมู่บ้าน หรือ แผนพัฒนาธุรกิจ ภายใต้โครงการขับเคลื่อน การเกษตรระดับหมู่บ้านสู่การผลิตสินค้าเกษตรมูลค่าสูง

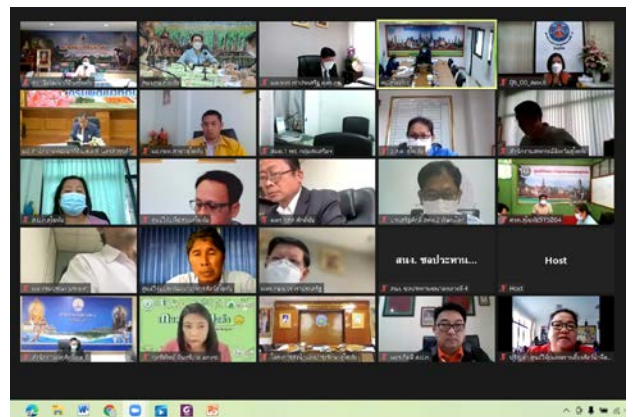

โดยสำนักงานเกษตรและสหกรณ์จังหวัดสุโขทัยร่วมกับ หน่วยงานเจ้าภาพหลักและหน่วยงานที่เกี่ยวข้องในแต่ละ นโยบาย ดำเนินการนำข้อมูลพื้นฐานด้านการเกษตร และสินค้า เกษตรที่สำคัญที่ได้ทำการสำรวจเบื้องต้น มารวบรวมและ วิเคราะห์สินค้าเกษตรที่มาวิเคราะห์เชื่อมโยงกับนโยบาย กระทรวงเกษตรและสหกรณ์ตามแผนการตรวจราชการ กระทรวงเกษตรและสหกรณ์ เพื่อวิเคราะห์ปัญหา จุดแข็ง จุดอ่อน ที่จะนำไปสู่การปรับปรุง พัฒนาขับเคลื่อนงานแต่ละ ชนิดสินค้าให้มีประสิทธิภาพสูงสุดในระดับพื้นที่ และเกิดการ บูรณาการระหว่างหน่วยงานที่รับผิดชอบ ให้ครอบคลุมประเด็น นโยบายการตรวจราชการ

ครั้งที่ 3

วันที่ 23 มิถุนายน 2565 ผู้ตรวจราชการกระทรวงเกษตรและสหกรณ์ เขต 17 (นายขจร เชาประเสริฐ) เป็นประธานการประชุมชี้แจง การจัดทำแบบรายงานเพื่อติดตามความก้าวหน้าผลการดำเนินงานตามแผนการตรวจราชการ และการขับเคลื่อนแบบบูรณาการในพื้นที่ ของผู้ตรวจราชการกระทรวงเกษตรและสหกรณ์ ประจำปีงบประมาณ พ.ศ.2564 ผ่านระบบประชุมทางไกล (Web Conference) โดยเชื่อมสัญญาณจากห้องประชุมสำนักตรวจราชการ กระทรวงเกษตรและสหกรณ์มายังห้องประชุมสำนักงานเกษตรและสหกรณ์จังหวัดสุโขทัย ชั้น 4 ศาลากลางจังหวัดสุโขทัย



ครั้งที่ 5

วันที่ 25 สิงหาคม 2565 ผู้ตรวจราชการกระทรวงเกษตรและสหกรณ์เขต 17 (นายขจร เชาประเสริฐ) ลงพื้นที่เพื่อติดตามผลการดำเนินงานโครงการการเกษตรแบบแปลงใหญ่ แปลงใหญ่โคเนื้อ ตำบลนาขุนไกร อำเภอศรีสำโรง จังหวัดสุโขทัย เพื่อรับทราบผลการดำเนินงานของกลุ่มฯ และรับทราบปัญหาอุปสรรค พร้อมทั้งให้คำแนะนำในการดำเนินการ โดยมีนายอำเภอศรีสำโรง (นายวิทยา สันติกุล) และคณะ ได้ให้การต้อนรับ

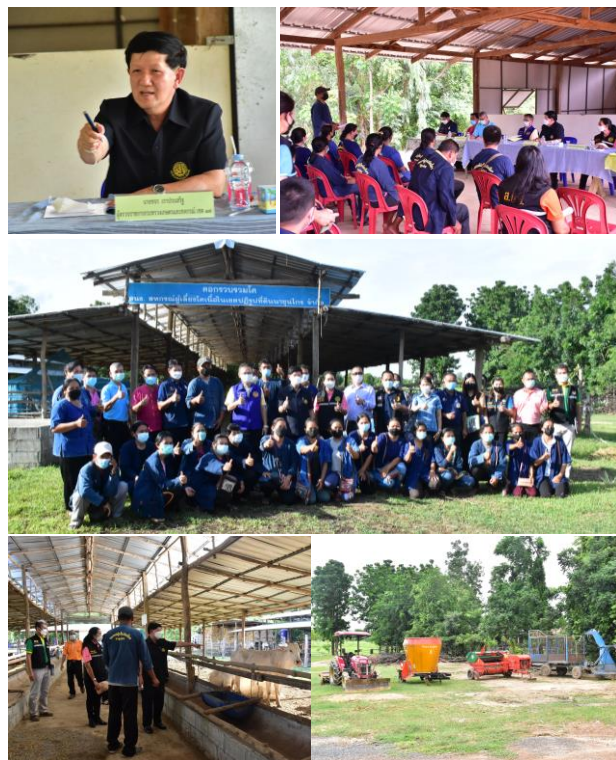

ครั้งที่ 4

วันที่ 27 กรกฎาคม 2565 เป็นการประชุมซักซ้อมเตรียมการรายงานการตรวจราชการตามแผนการตรวจราชการแบบบูรณาการ ของผู้ตรวจราชการสำนักนายกรัฐมนตรีและผู้ตรวจราชการกระทรวง ประจำปีงบประมาณ พ.ศ. 2565 ของเขตตรวจราชการที่ 17 ผ่านระบบประชุมทางไกลออนไลน์ (ZOOM) จากสำนักตรวจราชการมายังห้องประชุมสำนักงานเกษตรและสหกรณ์จังหวัดสุโขทัย ศาลากลางจังหวัดสุโขทัย ต.ธานี อ.เมือง จ.สุโขทัย เพื่อเตรียมการในการจัดทำข้อมูลนำเสนอต่อที่ประชุมผู้ตรวจราชการ สำนักนายกรัฐมนตรีและการตรวจราชการของผู้ตรวจราชการกระทรวงเกษตรและสหกรณ์ เขต 17 รอบที่ 2



และในวันที่ 26 สิงหาคม 2565 เป็นประธานในการประชุมเพื่อตรวจติดตามความก้าวหน้าผลการดำเนินงานตามแผนการตรวจราชการและการขับเคลื่อนแบบบูรณาการในระดับพื้นที่ของผู้ตรวจราชการกระทรวงเกษตรและสหกรณ์ ประจำปีงบประมาณ พ.ศ. 2564 รอบที่ 2 ณ สำนักงานเกษตรจังหวัดสุโขทัย ถนนสุโขทัย-กำแพงเพชร ตำบลบ้านกล้วย อำเภอเมืองสุโขทัย จังหวัดสุโขทัย เขตตรวจราชการที่ 17 เพื่อรับทราบผลการดำเนินงานและปัญหาอุปสรรคในการดำเนินงานในพื้นที่



สรุปผลการเบิกจ่ายเงินงบประมาณ

ปีงบประมาณ พ.ศ. 2565

ปีงบประมาณ พ.ศ. 2565 สำนักงานเกษตรและสหกรณ์จังหวัดสุโขทัย ได้รับจัดสรรงบประมาณเพื่อดำเนินกิจกรรมงาน/โครงการ รวมจำนวนทั้งสิ้น 3,221,174.8 บาท ประกอบด้วย เงินงบประมาณ จำนวน 3,124,640.80 บาท ผลการเบิกจ่าย 3,123,797.42 บาท คิดเป็นร้อยละ 99.97 และเงินนอกงบประมาณ จำนวน 96,534 บาท ผลการเบิกจ่าย 43,661 บาท คิดเป็นร้อยละ 45.23

งบประมาณและผลการเบิกจ่าย (เงินงบประมาณ)

งบรายจ่าย	งบประมาณได้รับ	ผลการเบิกจ่าย	
		บาท	%
เงินงบประมาณ			
งบบุคลากร (พนักงานราชการ)	1,692,600	1,692,600	100
งบดำเนินงาน	1,256,940.80	1,256,098.20	99.93
งบเงินอุดหนุน	-	-	-
งบรายจ่ายอื่น	175,100	175,099.22	99.99
งบลงทุน	-	-	-
รวม	3,124,640.80	3,123,797.42	99.97

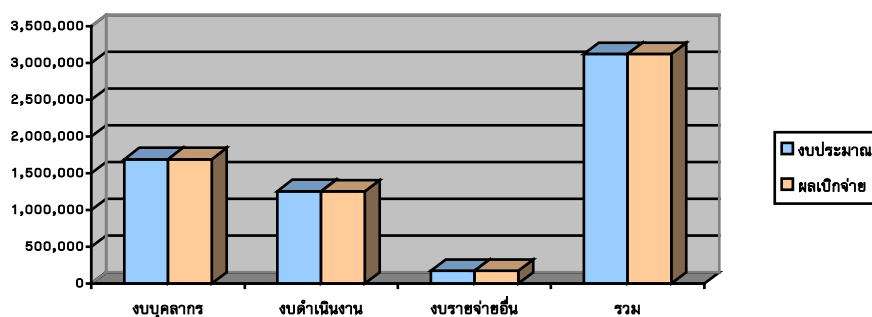

งบประมาณและผลการเบิกจ่าย (เงินนอกงบประมาณ)

งบรายจ่าย	งบประมาณได้รับ	ผลการเบิกจ่าย	
		บาท	%
เงินนอกงบประมาณ			
เงินกองทุนหมุนเวียนเพื่อการกู้ยืมแก่เกษตรกรและผู้ยากจน (อชก.)	96,534	43,661	45.23

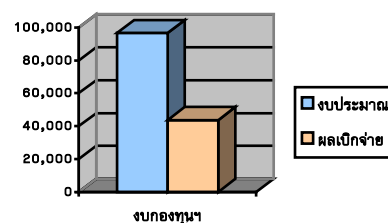

การรับส่งหนังสือราชการ

- หนังสือ **รับ** จำนวน **1,725** ฉบับ
- หนังสือ **ส่ง** จำนวน **768** ฉบับ

คณะผู้จัดทำ

ที่ปรึกษา

นางจันทิรา โยธินทร
เกษตรและสหกรณ์จังหวัดสุโขทัย

ผู้สนับสนุนข้อมูล

กลุ่มยุทธศาสตร์พัฒนาการเกษตร
กลุ่มช่วยเหลือเกษตรกรและโครงการพิเศษ
กลุ่มสารสนเทศการเกษตร
ฝ่ายบริหารทั่วไป

ผู้เรียบเรียงและจัดทำข้อมูล

นางสาวศิริราณี ยืนยาว
นักวิเคราะห์นโยบายและแผนชำนาญการ

ออกแบบปกรายงาน

นางสาวเนาวรัตน์ นิ่มรอด
เจ้าหน้าที่บันทึกข้อมูล