



สำนักงานเกษตรและสหกรณ์จังหวัดสุโขทัย  
SUKHOTHAI PROVINCIAL AGRICULTURE AND COOPERATIVES OFFICE

# รายงานประจำปี

# ANUAL REPORT 2023

# 2566



# คำนำ

**สำนักงานเกษตรและสหกรณ์จังหวัดสุโขทัย** เป็นหน่วยงานราชการสังกัดสำนักงานปลัดกระทรวงเกษตรและสหกรณ์ ได้จัดตั้งขึ้นเป็นราชการบริหารส่วนภูมิภาค มีวัตถุประสงค์เพื่อกระจายอำนาจการบริหารจากส่วนกลางไปสู่ส่วนภูมิภาค โดยเป็นตัวแทนของกระทรวงเกษตรและสหกรณ์ในระดับจังหวัด ดำเนินการภายใต้นโยบาย แนวทางและแผนปฏิบัติราชการตามอำนาจหน้าที่ที่ได้รับมอบหมายตามกฎหมายกระทรวงฯ แบ่งส่วนราชการสำนักงานปลัดกระทรวงเกษตรและสหกรณ์ ได้แก่ การจัดทำยุทธศาสตร์การพัฒนากิจการเกษตรและสหกรณ์ของจังหวัดเพื่อนำไปสู่การปฏิบัติในพื้นที่ โดยบูรณาการหน่วยงานในสังกัดกระทรวงเกษตรและสหกรณ์และหน่วยงานที่เกี่ยวข้องภายในจังหวัด จัดทำแผนบูรณาการและแผนปฏิบัติการโครงการพัฒนาด้านการเกษตรและสหกรณ์ของจังหวัด รวมทั้งติดตามและประเมิน ผลสัมฤทธิ์ การปฏิบัติการตามแผนงานและโครงการพัฒนา การเกษตรและสหกรณ์ของจังหวัด ดำเนินงานโครงการพิเศษโครงการในพระราชดำริ งานช่วยเหลือเกษตรกร งานภัยพิบัติ การประชาสัมพันธ์และเผยแพร่การพัฒนา การเกษตรและสหกรณ์ของจังหวัด ตลอดจนการปฏิบัติงานร่วมกับหรือสนับสนุนการปฏิบัติงานของหน่วยงานอื่นที่เกี่ยวข้อง

**รายงานประจำปี 2566** สำนักงานเกษตรและสหกรณ์จังหวัดสุโขทัย จัดทำขึ้นเพื่อเผยแพร่ประชาสัมพันธ์ผลการดำเนินงานที่สำคัญของสำนักงานเกษตรและสหกรณ์จังหวัดสุโขทัย เพื่อให้หน่วยงาน/องค์กร ทั้งภาครัฐและเอกชนที่เกี่ยวข้อง และประชาชนทั่วไป ได้รับทราบและใช้ประโยชน์ โดยเนื้อหาในรายงานประกอบด้วย 3 ส่วน ได้แก่ ส่วนที่ 1 ข้อมูลทั่วไปและข้อมูลด้านการเกษตรที่สำคัญของจังหวัดสุโขทัย ส่วนที่ 2 ข้อมูลสำนักงานเกษตรและสหกรณ์จังหวัดสุโขทัย และส่วนที่ 3 ผลการดำเนินงาน ปีงบประมาณ 2566

สำนักงานเกษตรและสหกรณ์จังหวัดสุโขทัย ขอขอบคุณหน่วยงานในสังกัดกระทรวงเกษตรและสหกรณ์ และทุกหน่วยงานที่เกี่ยวข้อง ที่ให้ความร่วมมือในการดำเนินงานจนบรรลุผลสำเร็จด้วยดี

สำนักงานเกษตรและสหกรณ์จังหวัดสุโขทัย

กุมภาพันธ์ 2567

# สารบัญ

หน้า

<b>ส่วนที่ 1</b>	<b>ข้อมูลพื้นฐานทั่วไป จังหวัดสุโขทัย</b>	
	<ul style="list-style-type: none"><li>• ข้อมูลทั่วไปจังหวัดสุโขทัย 2</li><li>• ข้อมูลด้านการเกษตรที่สำคัญจังหวัดสุโขทัย 8</li></ul>	

<b>ส่วนที่ 2</b>	<b>ข้อมูลสำนักงานเกษตรและสหกรณ์จังหวัดสุโขทัย</b>	
	<ul style="list-style-type: none"><li>• ความเป็นมา 18</li><li>• อำนาจหน้าที่ 19</li><li>• โครงสร้างการปฏิบัติงาน 20</li><li>• โครงสร้างอัตรากำลัง 21</li><li>• บุคลากร 22</li></ul>	

<b>ส่วนที่ 3</b>	<b>ผลการดำเนินงาน ปีงบประมาณ 2566</b>	
	<b>กลุ่มยุทธศาสตร์พัฒนาการเกษตร :</b>	
	<ul style="list-style-type: none"><li>• การจัดทำแผนพัฒนาการเกษตรและสหกรณ์ของจังหวัดสุโขทัย (พ.ศ. 2566 - 2570) ฉบับทบทวน ประจำปีงบประมาณ พ.ศ. 2566 24</li><li>• การจัดทำแผนปฏิบัติการด้านการเกษตรและสหกรณ์ของจังหวัด และการรายงานความก้าวหน้าผลการดำเนินงาน ประจำปีงบประมาณ พ.ศ. 2566 ของจังหวัดสุโขทัย 27</li><li>• การขับเคลื่อนการพัฒนาเศรษฐกิจชีวภาพเศรษฐกิจหมุนเวียนเศรษฐกิจสีเขียว (Bio-Circular-Green Economy: BCG Model) 31</li><li>• รายงานผลการดำเนินโครงการขับเคลื่อนการเกษตรระดับหมู่บ้านสู่การผลิตสินค้าเกษตรมูลค่าสูง ประจำปีงบประมาณ พ.ศ. 2566 35</li><li>• การดำเนินงานขับเคลื่อนศูนย์เทคโนโลยีเกษตรและนวัตกรรม (Agitech and Innovation Center: AIC) จังหวัดสุโขทัย 39</li><li>• การขับเคลื่อนการพัฒนาเกษตรอินทรีย์ จังหวัดสุโขทัย และการส่งเสริมและพัฒนาการตลาดสินค้าเกษตรอินทรีย์วิถีสุโขทัย 43</li><li>• การขับเคลื่อนการส่งเสริมและพัฒนาการผลิตและการตลาดส้มเขียวหวานแม่สินที่ผลิตด้วยกระบวนการทางชีววิถี (ส้มโปโอ) 48</li></ul>	

- รายงานผลการดำเนินโครงการตามแผนปฏิบัติการของจังหวัดสุโขทัย ประจำปีงบประมาณ พ.ศ. 2566 54
- รายงานผลการประชุมคณะอนุกรรมการพัฒนาการเกษตรและสหกรณ์ จังหวัดสุโขทัย (อพก.) 56
- สรุปผลการประชุมคณะกรรมการขับเคลื่อนงานด้านการเกษตร ระดับจังหวัด (SCD) จังหวัดสุโขทัย 59

## กลุ่มช่วยเหลือเกษตรกรและโครงการพิเศษ :

- โครงการอันเนื่องมาจากพระราชดำริในพื้นที่จังหวัดสุโขทัย 64
- โครงการหน่วยบำบัดทุกข์ บำรุงสุข สร้างรอยยิ้มให้ประชาชน จังหวัดสุโขทัย 66
- เกษตรพันธสัญญา 68
- กองทุนหมุนเวียนเพื่อการกู้ยืมแก่เกษตรกรและผู้ยากจน (อบก.) 69
- กองทุนสงเคราะห์เกษตรกร 70
- กิจกรรมการรวมกลุ่ม ภายใต้โครงการพัฒนาเกษตรกรรมยั่งยืน (เกษตรผสมผสาน) ปีงบประมาณ พ.ศ. 2566 71
- ศูนย์ติดตามและแก้ไขปัญหาภัยพิบัติด้านการเกษตรจังหวัดสุโขทัย 72
- โครงการพัฒนาเกษตรกรรมยั่งยืน (เกษตรทฤษฎีใหม่) ปีงบประมาณ พ.ศ. 2566 76
- การจัดทำฐานข้อมูลโครงการอันเนื่องมาจากพระราชดำริ ประจำปีงบประมาณ พ.ศ. 2566 78
- ศูนย์อำนวยการขจัดความยากจนและพัฒนาคนทุกช่วงวัยอย่างยั่งยืน ตามหลักปรัชญาของเศรษฐกิจพอเพียง 79
- กิจกรรมรณรงค์เพื่อสร้างการตระหนักรู้ในทรัพยากรดิน ปี 2566 ภายใต้กิจกรรมการฟื้นฟูและอนุรักษ์ทรัพยากรดิน บำรุงต้นไม้ (ใส่ปุ๋ย พรอนดิน รดน้ำ) 81
- การปฏิบัติการฝนหลวง (การประสาน อำนวยการ การปฏิบัติการฝนหลวง ในพื้นที่จังหวัดสุโขทัย) 82
- การขับเคลื่อนการสรรหาปราชญ์เกษตรกรของแผ่นดิน ระดับจังหวัด 83

## กลุ่มสารสนเทศการเกษตร :

● ศูนย์ข้อมูลด้านการเกษตรและสหกรณ์ จังหวัดสุโขทัย	84
● การจัดทำข้อมูลเอกสารด้านการเกษตรและสหกรณ์และข้อมูลที่เกี่ยวข้อง	87
● การประชาสัมพันธ์ด้านการเกษตรและสหกรณ์ จังหวัดสุโขทัย	90
● การดูแลระบบการประชุมทางไกลออนไลน์	96
● โครงการร้านอาหารวัตถุดิบปลอดภัยเลือกใช้สินค้า Q (Q restaurant)	97
● โครงการส่งเสริมการบริโภคและการใช้วัตถุดิบสินค้า Q (Q-Market)	99
● โครงการตลาดเกษตรกรจังหวัดสุโขทัย	101

## ฝ่ายบริหารทั่วไป :

● งานธุรการ	104
● งานการเจ้าหน้าที่	104
● งานพัสดุและครุภัณฑ์	104
● งานการเงินและบัญชี	104
● งานงบประมาณ	105
● งานประสานและอำนวยความสะดวก การตรวจราชการของผู้บริหารระดับสูง	106
● การดำเนินการ ภายใต้แผนปฏิบัติการเสริมสร้างความผาสุกและความผูกพัน ของบุคลากรที่มีต่อองค์กรของสำนักงานปลัดกระทรวงเกษตรและสหกรณ์ ประจำปีงบประมาณ พ.ศ. 2566	111
● การดำเนินงานภายใต้การประเมินคุณธรรมและความโปร่งใส ในการดำเนินงาน ของหน่วยงานภาครัฐ (Integrity and Transparency Assessment : ITA) ประจำปีงบประมาณ พ.ศ. 2566	113
● การควบคุมภายใน	114
● การร่วมกิจกรรมจิตอาสา ปีงบประมาณ พ.ศ. 2566 ในพื้นที่จังหวัดสุโขทัย	115

# ส่วนที่ 1

## ข้อมูลพื้นฐานทั่วไป จังหวัดสุโขทัย

# ข้อมูลทั่วไปจังหวัดสุโขทัย

## ข้อมูลด้านกายภาพของจังหวัด :

### ➤ ลักษณะทางภูมิศาสตร์

#### ○ ที่ตั้งขนาดพื้นที่

จังหวัดสุโขทัย อยู่ในบริเวณภาคเหนือตอนล่างของประเทศไทย ตั้งอยู่ระหว่างเส้นรุ้งที่ 16 องศา 34 ลิปดา - 17 องศา 36 ลิปดา เหนือ และระหว่างเส้นแวงที่ 99 องศา 24 ลิปดา - 100 องศา 01 ลิปดาตะวันออก เนื้อที่ทั้งหมดประมาณ 6,596.092 ตาราง กิโลเมตร หรือประมาณ 4,122,557.50 ไร่ มีระยะทางห่างจากกรุงเทพมหานคร 440 กิโลเมตร สามารถเดินทางโดยรถยนต์ รถไฟ และเครื่องบิน โดยมีอาณาเขตติดต่อกับจังหวัดใกล้เคียง ดังนี้

#### ○ อาณาเขต

ทิศเหนือ	ติดต่อกับ	อ.ลับแล จ.อุตรดิตถ์ และ อ.วังชิ้น จ.แพร่
ทิศใต้	ติดต่อกับ	อ.พรานกระต่าย จ.กำแพงเพชร และ อ.บางระกำ จ.พิษณุโลก
ทิศตะวันออก	ติดต่อกับ	อ.พรหมพิราม จ.พิษณุโลก และ อ.พิชัย จ.อุตรดิตถ์
ทิศตะวันตก	ติดต่อกับ	อ.เมืองตาก อ.บ้านตาก จ.ตาก และ อ.เถิน จ.ลำปาง

#### ○ สภาพพื้นที่

สภาพพื้นที่ของจังหวัดสุโขทัย ทางตอนเหนือเขตอำเภอศรีสัชนาลัย ส่วนใหญ่มีลักษณะเป็นภูเขาสูงชัน และเป็นที่ยราบสูง บริเวณที่เป็นภูเขาเหล่านี้มีอาณาเขตไปจดแนวทางด้านทิศตะวันตก ซึ่งเป็นเขตติดต่อกับจังหวัดลำปางและจะก่อตัวเป็นแนวลงมาจนถึงเขตอำเภอทุ่งเสลี่ยม เทือกเขาเหล่านี้โดยเฉลี่ยแล้วจะอยู่สูงกว่าระดับน้ำทะเลมากกว่า 600 ฟุต ตั้งแต่ได้อำเภอศรีสัชนาลัยลงมา ลักษณะของภูมิประเทศจะราบ หรือค่อนข้างราบเรียบ และมีแม่น้ำยมไหลผ่านเป็นระยะทางประมาณ 170 กิโลเมตร ซึ่งมีต้นน้ำอยู่ที่ภูเขาผิบน้ำในเขตอำเภอปาง จังหวัดพะเยา ไหลผ่านอำเภอศรีสัชนาลัย อำเภอสวรรคโลก อำเภอศรีสำโรง อำเภอเมืองสุโขทัย และอำเภอ กงไกรลาศ โดยบริเวณสองฝั่งลำน้ำนี้จะมีลักษณะเป็นที่ราบลุ่มกว้างใหญ่จนไปจดกับที่ราบลุ่มภาคกลางของประเทศไทย บริเวณขอบของที่ราบเรียบนี้ มักจะมีภูเขาเล็ก ๆ โผล่ขึ้นมาเป็นแนว แต่ไม่สูงมากนัก ทางด้านทิศตะวันออกของที่ราบลุ่มน้ำจะมีลักษณะเป็นแบบลูกคลื่นลอนลาดถึงลูกคลื่นลอนชัน โดยมีความสูงจากน้ำทะเลประมาณ 100-150 ฟุต ส่วนทางตอนใต้เป็นที่ราบสูง มีภูเขาขนาดย่อมอยู่หลายลูก จะมีแนวของเทือกเขาหลวง เขาโป่งสะเดา และเขาประทักซ์ เกิดเป็นแนวยาว ภูเขาที่สูงที่สุด คือ เขาหลวง ซึ่งสูงกว่าระดับน้ำทะเลปานกลางประมาณ 1,185 เมตร

แผนที่จังหวัดสุโขทัย

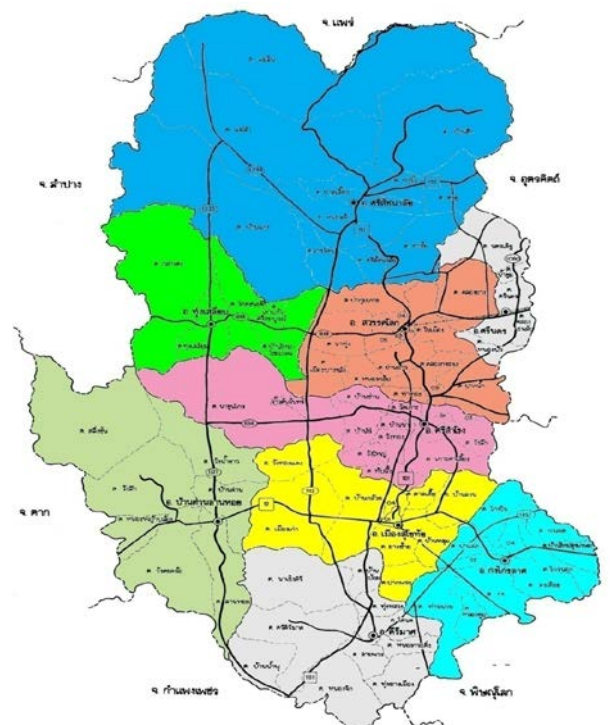

## ○ ลักษณะดิน

จากสภาพพื้นที่ทางตอนเหนือบริเวณอำเภอศรีสัชชนาลัย ทางตะวันตกของอำเภอทุ่งเสลี่ยมและทางตะวันตกของอำเภอศรีมาตเป็นที่ราบสูง มีภูเขาเป็นแนวยาวมาจากทางทิศตะวันตก เกิดกระบวนการกัดกร่อนของภูเขาหินตะกอนเป็นเนื้อละเอียด ส่วนพื้นที่ตอนกลางเป็นที่ราบลุ่ม ซึ่งมีดินที่เกิดจากตะกอนลำน้ำที่มาทับถมกัน และทางตอนใต้อำเภอศรีสัชชนาลัย ตอนเหนือของอำเภอสวรรคโลก ตะวันตกของอำเภอบ้านด่านลานหอย ค่อนข้างดอน โดยมีแม่น้ำยมเป็นสายหลัก

## ➤ ลักษณะภูมิอากาศ

ลักษณะอากาศของจังหวัดสุโขทัย ขึ้นอยู่กับอิทธิพลของลมมรสุมที่พัดประจำฤดูกาล 2 ชนิด คือ ลมมรสุมตะวันออกเฉียงเหนือ ซึ่งพัดพามวลอากาศเย็นและแห้งจากประเทศจีนปกคลุมประเทศไทยในช่วงฤดูหนาว ทำให้จังหวัดสุโขทัยมีอากาศหนาวเย็นและแห้งทั่วไป กับลมมรสุมตะวันตกเฉียงใต้ ซึ่งพัดพามวลอากาศชื้นจากทะเลและมหาสมุทรปกคลุมประเทศไทยในช่วงฤดูฝน ทำให้จังหวัดสุโขทัยมีฝนตกทั่วไป

○ ฤดูกาล ฤดูกาลของจังหวัดสุโขทัย พิจารณาตามลักษณะลมฟ้าอากาศของประเทศไทย แบ่งเป็น 3 ฤดู ดังนี้

**ฤดูร้อน** เริ่มประมาณกลางเดือนกุมภาพันธ์ถึงกลางเดือนพฤษภาคม ซึ่งเป็นช่วงว่างของฤดูมรสุม อากาศโดยทั่วไปร้อนอบอ้าว เดือนเมษายนเป็นเดือนที่มีอากาศร้อนอบอ้าว มากที่สุดในรอบปี

**ฤดูฝน** เริ่มประมาณกลางเดือนพฤษภาคมถึงกลางเดือนตุลาคม ซึ่งเป็นระยะที่ลมมรสุมตะวันตกเฉียงใต้ซึ่งร้อนและชื้นพัดจากมหาสมุทรอินเดียเข้าสู่ประเทศไทย ฝนจึงเริ่มตกชุกประมาณกลางเดือนพฤษภาคมเป็นต้นไป เดือนที่มีฝนตกมากที่สุดคือเดือนกันยายน

**ฤดูหนาว** เริ่มประมาณกลางเดือนตุลาคมถึงกลางเดือนกุมภาพันธ์ ซึ่งเป็นช่วงที่มรสุมตะวันออกเฉียงเหนือพัดปกคลุมประเทศไทย อากาศโดยทั่วไปจะหนาวเย็นและแห้ง เดือนที่มีอากาศหนาวที่สุด คือเดือนมกราคม

## ○ ปริมาณน้ำฝน

ปี 2565 จังหวัดสุโขทัยมีฝนตกทั้งปี 123 วัน ปริมาณน้ำฝนรวม 1,252.80 มิลลิเมตร เฉลี่ยในรอบ 10 ปี (ปี 2556 – 2565) มีจำนวนวันฝนตกเฉลี่ย 105 วัน ปริมาณน้ำฝนเฉลี่ย 1,181.39 มิลลิเมตร โดยเดือนที่มีฝนตกมากที่สุด คือ เดือนกันยายน มีปริมาณฝนเฉลี่ย 236.36 มิลลิเมตร

ปริมาณน้ำฝน จังหวัดสุโขทัย ปี 2556-2565

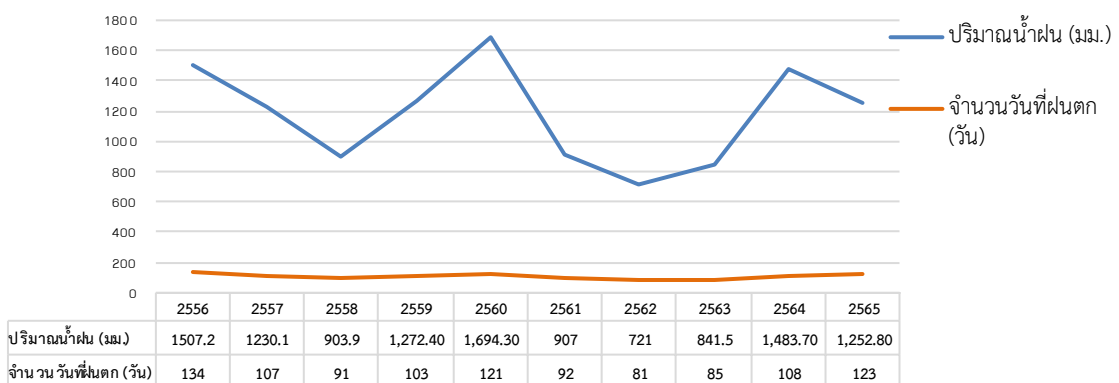

ที่มา : สถานีอุตุนิยมวิทยาสุโขทัย (ข้อมูล ณ เดือนมกราคม 2566)



○ อุณหภูมิและความชื้นสัมพัทธ์

เนื่องจากจังหวัดสุโขทัยอยู่ทางภาคเหนือตอนล่าง ซึ่งลึกเข้ามาในแผ่นดิน จึงมีอุณหภูมิก่อนข้างสูงเกือบตลอดปี อุณหภูมิเฉลี่ยทั้งปี 28.75 องศาเซลเซียส และความชื้นสัมพัทธ์เฉลี่ยทั้งปี 78.74 % ฤดูร้อนอากาศร้อนอบอ้าว อุณหภูมิสูงสุดเฉลี่ย 41.85 องศาเซลเซียสและความชื้นสัมพัทธ์สูงสุดเฉลี่ย 100% โดยมีอากาศร้อนที่สุดในเดือนเมษายน ฤดูหนาวอากาศมีอากาศหนาวเย็นโดยทั่วไป อุณหภูมิต่ำสุดเฉลี่ย 16 องศาเซลเซียส และความชื้นสัมพัทธ์ต่ำสุด 30% โดยมีอากาศหนาวที่สุดอยู่ในเดือนธันวาคม

สถิติอุณหภูมิ ปี 2556 - 2565 ของจังหวัดสุโขทัย

ความชื้นสัมพัทธ์ ปี 2556 - 2565 ของจังหวัดสุโขทัย

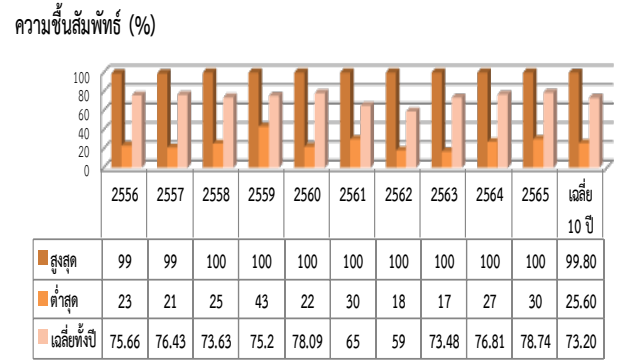
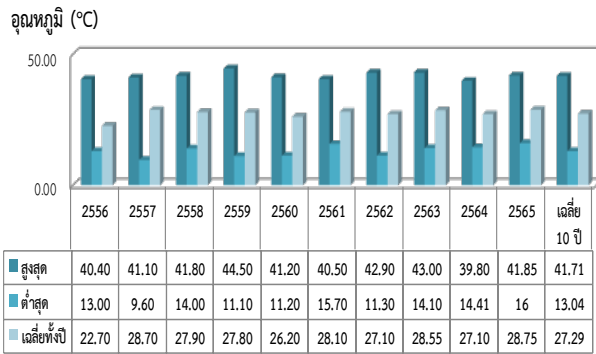

ที่มา : สถานีอุตุนิยมวิทยสุโขทัย (ข้อมูล ณ เดือนมกราคม 2566)

ที่มา : สถานีอุตุนิยมวิทยสุโขทัย (ข้อมูล ณ เดือนมกราคม 2566)

➤ แหล่งน้ำธรรมชาติ

จังหวัดสุโขทัย มีแม่น้ำยมไหลผ่านบริเวณตอนกลางของพื้นที่โดยมีต้นน้ำอยู่ที่ภูเขาผีปันน้ำในเขตอำเภอปง จังหวัดพะเยาไหลผ่านอำเภอศรีสัชชนาลัย อำเภอสวรรคโลก อำเภอศรีสำโรง อำเภอเมืองสุโขทัย และอำเภอกงไกรลาศ และนอกจากนี้ยังมีห้วย ลำธาร คลอง หนองบึง และอ่างเก็บน้ำ ซึ่งสามารถนำน้ำมาใช้เพื่อการเกษตรได้ในฤดูแล้งเป็นบางแห่ง

แหล่งน้ำธรรมชาติจังหวัดสุโขทัย

อำเภอ	แม่น้ำลำธาร ห้วย ลำธาร คลอง			หนอง บึง			อ่างเก็บน้ำ/แก้มลิง		
	จำนวน (สาย)	ความจุเก็บกัก (ลบ.ม.)	ใช้ได้ในฤดูแล้ง	จำนวน (แห่ง)	ความจุเก็บกัก (ลบ.ม.)	ใช้ได้ในฤดูแล้ง (ลบ.ม.)	จำนวน (แห่ง)	ความจุเก็บกัก (ลบ.ม.)	ใช้ได้ในฤดูแล้ง (ลบ.ม.)
เมืองสุโขทัย	21	13,296,000	5,318,400	3	8,900,000	4,450,000	5	43,660,000	21,830,000
สวรรคโลก	8	36,701,000	14,680,400	8	4,635,000	2,317,500	-	-	-
ศรีสำโรง	6	6,473,000	2,589,200	4	1,317,000	658,500	1	1,620,000	810,000
ศรีสัชชนาลัย	4	11,690,000	4,676,000	24	626,000	313,000	9	89,100,000	44,550,000
กงไกรลาศ	23	23,019,000	9,207,600	20	5,766,000	2,883,000	-	-	-
ศรีมาศ	8	8,387,000	3,354,800	14	8,942,000	4,471,000	1	9,000,000	4,500,000
ทุ่งเสลี่ยม	1	8,575,600	3,430,240	-	-	-	1	110,000,000	55,000,000
บ้านด่านลานหอย	1	-	-	3	128,000	64,000	3	21,190,000	10,595,000
ศรีนคร	-	-	-	7	2,643,000	1,321,500	-	-	-
9 อำเภอ	72	108,141,600	43,256,640	83	32,957,000	16,478,500	20	274,570,000	137,285,000

ที่มา : โครงการชลประทานสุโขทัย (ข้อมูล ณ เดือนพฤษภาคม 2566)

➤ **ทรัพยากรธรรมชาติที่สำคัญ**

○ **พื้นที่ป่าสงวนแห่งชาติ**

ทรัพยากรป่าไม้ จากข้อมูลหนังสือสถิติการป่าไม้ของประเทศไทย ซึ่งตามประกาศกฎกระทรวงฯ จังหวัดสุโขทัย มีพื้นที่ป่าสงวนแห่งชาติ จำนวน 12 ป่า 1,730,974.75 ไร่ หรือร้อยละ 41.98 ของพื้นที่จังหวัดครอบคลุมพื้นที่อุทยานแห่งชาติ 2 แห่ง เขตรักษาพันธุ์สัตว์ป่า 1 แห่ง, วนอุทยาน 1 แห่ง, สวนรุกขชาติ 1 แห่ง

**พื้นที่ป่าสงวนแห่งชาติ จังหวัดสุโขทัย**

รหัสป่า	ป่าสงวนแห่งชาติ	อำเภอ	เนื้อที่ตามประกาศ กฎกระทรวง	การจำแนกเขตการใช้ประโยชน์ทรัพยากรและที่ดินป่าไม้ในพื้นที่ป่าสงวนแห่งชาติ			เหมาะสม ต่อการเกษตร	
				รวม	เพื่อการอนุรักษ์	เพื่อเศรษฐกิจ		
N2.001	ป่าแก่งลึก	ศรีสัชชนาลัย	31.25	31.00	31.00	0.00	0.00	
N2.002	ป่าสวนสักท่าชัย	ศรีสัชชนาลัย	46,312.50	48,900.00	7,000.00	14,100.00	27,800.00	
N2.003	ป่านครเดิฐ	สวรรคโลก	14,200.00	10,775.00	0.00	0.00	10,775.00	
N2.004	ป่าแม่สิน ป่าแม่สานและป่าแม่สูงฝั่งซ้าย	ศรีสัชชนาลัย	329,750.00	418,375.00	304,675.00	106,775.00	6,925.00	
N2.005	ป่าหนองตุม	กงไกรลาศ	17,500.00	17,500.00	0.00	17,500.00	0.00	
N2.006	ป่าแม่พันลำและป่าแม่มอก	ทุ่งเสลี่ยม, บ้านด่านฯ, ศรีสำโรง	351,650.00	485,650.00	149,625.00	324,900.00	11,125.00	
N2.007	ป่าแม่ท่าแพ	ศรีสัชชนาลัย, ทุ่งเสลี่ยม	402,075.00	339,925.00	206,550.00	130,250.00	3,125.00	
N2.008	ป่าเขาหลวง	บ้านด่านฯ, ศิริมาศ, เมืองสุโขทัย	143,750.00	367,025.00	186,625.00	138,800.00	41,600.00	
N2.009	ป่าห้วยทรง ป่าแม่สำ ป่าบ้านดึกและป่าห้วยโครี	ศรีสัชชนาลัย	360,456.00	331,850.00	258,025.00	73,825.00	0.00	
N2.010	ป่าสุเม่น	ศรีสัชชนาลัย	32,500.00	18,125.00	0.00	18,125.00	0.00	
N2.011	ป่านาขุนไกร	ศรีสำโรง	30,000.00	32,825.00	0.00	31,725.00	1,100.00	
N2.012	ป่าดงข่า	สวรรคโลก	2,750.00	3,475.00	2,450.00	1,025.00	0.00	
รวม 12 ป่า			9 อำเภอ	1,730,974.75	2,074,456.00	1,114,981.00	857,025.00	102,450.00

ที่มา : ศูนย์ประสานงานป่าไม้สุโขทัย (ข้อมูล ณ เดือนมกราคม 2566)

**พื้นที่ป่าชุมชน จังหวัดสุโขทัย**

อำเภอ/กิ่งอำเภอ	จำนวน (แห่ง)	พื้นที่ป่าชุมชน (ไร่)
เมืองสุโขทัย	-	-
สวรรคโลก	2	4,108-3-89
ศรีสำโรง	6	2,791-0-65
ศรีสัชชนาลัย	59	29,426-2-01
กงไกรลาศ	-	-
ศรีมาศ	9	1,319-2-10
ทุ่งเสลี่ยม	26	20,028-2-37
บ้านด่านลานหอย	30	30,112-0-86
ศรีนคร	-	-
9 อำเภอ		
<b>รวม</b>	<b>132</b>	<b>87,787-0-19</b>

ที่มา : ศูนย์ประสานงานป่าไม้สุโขทัย (ข้อมูล ณ เดือนเมษายน 2566)

## ข้อมูลด้านการปกครองจังหวัด :

### ➤ การแบ่งเขตการปกครอง

จังหวัดสุโขทัย แบ่งเขตการปกครองเป็น 9 อำเภอ 84 ตำบล 843 หมู่บ้าน เทศบาลเมือง 3 แห่ง, เทศบาลตำบล 18 แห่ง องค์การบริหารส่วนตำบล 69 แห่ง

#### ลักษณะการแบ่งเขตการปกครองของจังหวัดสุโขทัย ปี 2565

อำเภอ/กิ่งอำเภอ	(1) การปกครองส่วนภูมิภาค			(2) การปกครองส่วนท้องถิ่น		
	ตำบล	หมู่บ้าน	ครัวเรือน	เทศบาล (แห่ง)		องค์การบริหารส่วนตำบล
				เมือง	ตำบล	
เมืองสุโขทัย	9	86	42,081	1	3	8
สวรรคโลก	13	117	33,460	1	4	8
กงไกรลาศ	11	109	22,905	-	1	10
ศรีสำโรง	13	118	26,393	-	1	12
ทุ่งเสลี่ยม	5	59	18,124	-	3	3
ศรีนคร	5	49	9,980	-	1	5
ศรีสำขาล้อย	11	134	36,822	1	1	8
คีรีมาศ	10	100	18,705	-	2	9
บ้านด่านลานหอย	7	71	16,478	-	2	6
9 อำเภอ						
<b>รวม</b>	<b>84</b>	<b>843</b>	<b>224,948</b>	<b>3</b>	<b>18</b>	<b>69</b>

ที่มา : <sup>(1)</sup> ที่ทำการปกครองจังหวัด สุโขทัย (ข้อมูล ณ เดือนมกราคม 2566)

<sup>(2)</sup> สำนักงานส่งเสริมการปกครองส่วนท้องถิ่นจังหวัดสุโขทัย (ข้อมูล ณ เดือนมกราคม 2566)

### ➤ ข้อมูลประชากร

ปี 2566 จังหวัดสุโขทัย มีประชากร 587,652 คน รวม 224,948 ครัวเรือน จำแนกเป็นเพศชาย จำนวน 281,413 คน เพศหญิง จำนวน 306,239 คน

#### จำนวนครัวเรือนและจำนวนประชากร จังหวัดสุโขทัย

อำเภอ/กิ่งอำเภอ	จำนวนครัวเรือน <sup>(1)</sup> (ทั้งหมด)	จำนวน(ครัวเรือน)			ประชากร	
		จำนวนครัวเรือนเกษตร <sup>(2)</sup> (ครัวเรือน)	ร้อยละ <sup>(2)</sup> ครัวเรือนเกษตร/ ครัวเรือนทั้งหมด	จำนวนครัวเรือน <sup>(3)</sup> ยากจน	ชาย <sup>(1)</sup> (คน)	หญิง <sup>(1)</sup> (คน)
เมืองสุโขทัย	42,081	11,158	26.52	88	48,254	53,352
บ้านด่านลานหอย	16,478	8,370	50.79	53	38,441	41,889
คีรีมาศ	18,705	9,934	53.11	82	30,590	32,351
กงไกรลาศ	22,905	10,739	46.88	192	32,556	35,605
ศรีสำขาล้อย	36,822	16,992	46.15	48	23,923	30,870
ศรีสำโรง	26,393	11,510	43.61	169	12,239	13,084
สวรรคโลก	33,460	11,854	35.43	208	44,247	46,496
ศรีนคร	9,980	4,361	43.70	76	27,451	28,521
ทุ่งเสลี่ยม	18,124	7,202	39.74	77	23,712	24,071
<b>รวม</b>	<b>224,948</b>	<b>92,120</b>	<b>40.95</b>	<b>993</b>	<b>281,413</b>	<b>306,239</b>

ที่มา : <sup>(1)</sup> ที่ทำการปกครองจังหวัดสุโขทัย / <sup>(2)</sup> สำนักงานเกษตรจังหวัดสุโขทัย / <sup>(3)</sup> สำนักงานพัฒนาชุมชนจังหวัดสุโขทัย (ข้อมูล ณ เดือนมกราคม 2566)

## ข้อมูลด้านเศรษฐกิจ :

### ผลิตภัณฑ์มวลรวมจังหวัด (GPP) ปี พ.ศ. 2560 - 2564

สาขาการผลิต	2560	2561	2562	2563	2564P
Gross provincial product (GPP)	49,572	52,180	51,965	49,175	48,739
GPP Per capita (Baht)	80,603	85,074	84,963	80,639	80,170
อัตราการขยายตัว	5.8	5.5	-0.1	-5.1	-0.6
Population (1,000 persons)	615	613	612	610	608

ผลิตภัณฑ์มวลรวมจังหวัด ณ ราคาประจำปี ของจังหวัดสุโขทัย ปี 2564 มีมูลค่า 48,739 ล้านบาท รายได้ต่อหัวปีละ 80,170 บาท โครงสร้างการผลิตหลักของจังหวัดมาจาก ภาคบริการ ร้อยละ 54.50 มีมูลค่า 26,566 ล้านบาท รองลงมาคือ ภาคเกษตร ร้อยละ 31.70 มีมูลค่า 15,453 ล้านบาท และ ภาคอุตสาหกรรม ร้อยละ 13.78 มูลค่า 6,720 ล้านบาท

ที่มา : กลุ่มงานนโยบายและเศรษฐกิจจังหวัด สำนักงานคลังจังหวัดสุโขทัย (ข้อมูล ณ เดือนมิถุนายน 2566)

### อัตราเงินเฟ้อของจังหวัดและประเทศ

เงินเฟ้อ	2561	2562	2563	2564	2565	2566			
						ม.ค.	ก.พ.	มี.ค.	เม.ย.
สุโขทัย	0.36	0.50	-0.62	1.17	1.66	2.9	7.4	1.4	1.3
ประเทศ	1.06	0.01	0.15	-0.38	-0.06	0.30	-0.12	-0.27	-0.19

ที่มา : กลุ่มงานนโยบายและเศรษฐกิจจังหวัด สำนักงานคลังจังหวัดสุโขทัย (ข้อมูล ณ เดือนมิถุนายน 2566)

### โครงสร้างแรงงานและประชากร

ภาคการผลิต	% แรงงาน	คน
ภาคเกษตร	50	175,514
ภาคอุตสาหกรรม	12	41,869
ภาคบริการ	38	136,858

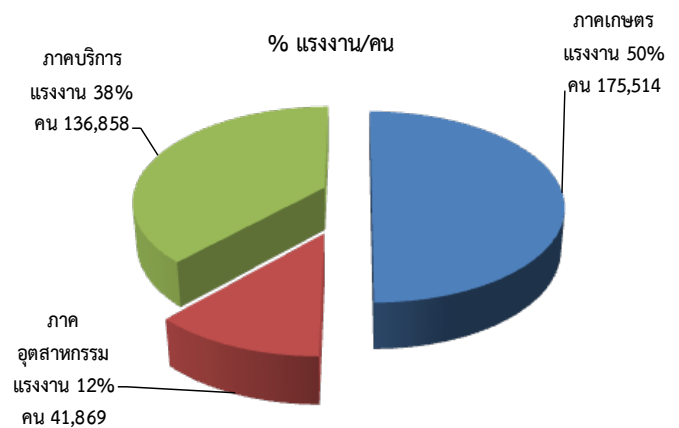

ที่มา : กลุ่มงานนโยบายและเศรษฐกิจจังหวัด สำนักงานคลังจังหวัดสุโขทัย (ข้อมูล ณ เดือนมิถุนายน 2566)

# ข้อมูลด้านการเกษตรที่สำคัญ

## ครัวเรือนเกษตรกรและแรงงานภาคเกษตร :

จังหวัดสุโขทัย มีครัวเรือนทั้งหมดจำนวน 224,948 ครัวเรือน เป็นครัวเรือนเกษตรกรจำนวน 92,120 ครัวเรือน คิดเป็นร้อยละ 40.95 ของครัวเรือนทั้งหมด โดยแบ่งเป็นรายอำเภอ ดังนี้

### ข้อมูลครัวเรือนเกษตรกรและแรงงานภาคเกษตร

อำเภอ/กิ่งอำเภอ	( <sup>1</sup> ) จำนวนครัวเรือนทั้งหมด (ครัวเรือน)	( <sup>2</sup> ) จำนวนครัวเรือนภาคเกษตร (ครัวเรือน)	ร้อยละครัวเรือน (ทั้งหมด)
เมืองสุโขทัย	42,081	11,158	26.52
บ้านด่านลานหอย	16,478	8,370	50.79
คีรีมาศ	18,705	9,934	53.11
กงไกรลาศ	22,905	10,739	46.88
ศรีสัชชนาลัย	36,822	16,992	46.15
ศรีสำโรง	26,393	11,510	43.61
สวรรคโลก	33,460	11,854	35.43
ศรีนคร	9,980	4,361	43.70
ทุ่งเสลี่ยม	18,124	7,202	39.74
รวม 9 อำเภอ	224,948	92,120	40.95

ที่มา : (<sup>1</sup>) ที่ทำการปกครองจังหวัดสุโขทัย (ข้อมูล ณ เดือนมกราคม 2566)

(<sup>2</sup>) สำนักงานเกษตรจังหวัดสุโขทัย (ข้อมูล ณ เดือนมกราคม 2566)

## การใช้ที่ดินเพื่อการเกษตร :

การใช้ที่ดินทางการเกษตรของจังหวัดสุโขทัย ปี 2565 โดยจำแนกตามประเภทการใช้ประโยชน์จากพื้นที่ถือครองทางการเกษตร 2,477,361.22 ไร่ สรุปได้ดังนี้

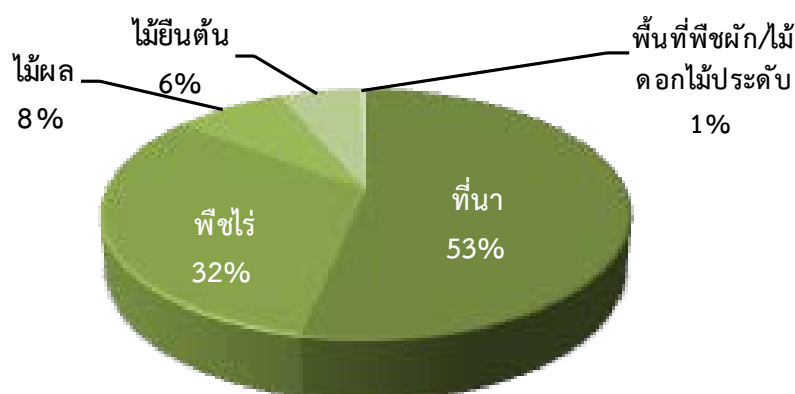

การใช้พื้นที่การเกษตรแยกตามรายอำเภอ จังหวัดสุโขทัย ปี 2565

อำเภอ	พื้นที่ทั้งหมด	พื้นที่ทำการเกษตร					พื้นที่พืชผัก/ไม้ดอกไม้ประดับ	รวม
		ที่นา	พืชไร่	ไม้ผล	ไม้ยืนต้น			
เมืองสุโขทัย	363,421.25	240,340	8,308	1,882	3,079	1,563	255,172.88	
บ้านด่านลานหอย	636,320.62	136,198	156,187	2,132	9,963	152	304,632.15	
ศรีมาศ	326,182.00	155,526	110,927	2,629	4,029	78	273,189.68	
กงไกรลาศ	313,988.75	234,702	2,993	1,632	527	138	239,992.01	
ศรีสขนาลัย	1,281,569.37	127,843	182,106	114,044	88,669	951	513,613.08	
ศรีสำโรง	353,581.88	200,924	60,507	8,275	6,390	4,217	280,312.74	
สวรรคโลก	366,370.00	124,223	155,961	49,723	1,840	2,085	333,831.95	
ศรีนคร	124,915.63	30,509	56,724	11,366	651	1,703	100,953.27	
ทุ่งเสลี่ยม	356,207.50	69,994	63,964	9,827	31,670	208	175,663.46	
<b>รวม</b>	<b>4,122,557.00</b>	<b>1,320,259</b>	<b>797,678</b>	<b>201,511</b>	<b>146,818</b>	<b>11,095</b>	<b>2,477,361.22</b>	

ที่มา : สำนักงานเกษตรจังหวัดสุโขทัย (ข้อมูล ณ เดือนกุมภาพันธ์ 2566)

นอกจากนั้นยังมีการดำเนินกิจการต่างๆเกี่ยวกับที่ดินในพื้นที่ ได้แก่ การจัดที่ดินของสำนักงานการปฏิรูปที่ดินจังหวัดสุโขทัย พื้นที่ประกาศเขตปฏิรูปที่ดิน จำนวน 1,104,131 ไร่ พื้นที่การจัดที่ดิน ตั้งแต่ต้นถึง 9 สิงหาคม 2565 แยกเป็นที่ดินเกษตรกรรม 524,122 ไร่ ที่ดินชุมชน 7,176 ไร่ จัดที่ดินสะสม จำนวน 531,298 ไร่

ผลการดำเนินงานจัดที่ดินของสำนักงานการปฏิรูปที่ดินจังหวัดสุโขทัย

อำเภอ	ประกาศเขต (ไร่)	พื้นที่กันออก (ไร่)	พื้นที่ดำเนินการ (ไร่)	ผลการจัดที่ดิน (ตั้งแต่ต้น ถึง 9 สิงหาคม 2565)						รวมเนื้อที่ (ไร่)
				ที่ดินเกษตรกรรม			ที่ดินชุมชน			
				ราย	แปลง	ไร่	ราย	แปลง	ไร่	
กงไกรลาศ	24,584	2,467	22,117	1,779	2,184	19,819	412	444	271	20,090
ศรีมาศ	116,553	61,869	54,684	4,609	5,726	47,297	1,366	1,424	954	48,251
ทุ่งเสลี่ยม	69,144	12,288	56,856	3,700	4,571	52,955	1,069	1,129	892	53,847
บ้านด่านลานหอย	406,990	181,006	225,984	11,971	15,787	193,270	3,902	4,116	3,466	196,736
เมืองสุโขทัย	30,191	3,132	27,059	1,653	2,364	26,353	328	351	292	26,645
ศรีนคร	1,351	216	1,135	23	26	314	0	0	0	314
ศรีสขนาลัย	347,157	224,344	122,813	8,472	11,306	104,915	544	560	391	105,306
ศรีสำโรง	89,191	12,253	76,938	4,167	5,369	75,566	559	583	804	76,370
สวรรคโลก	18,970	3,933	15,037	210	410	3,633	70	72	106	3,739
<b>รวม</b>	<b>1,104,131</b>	<b>501,508</b>	<b>602,623</b>	<b>36,584</b>	<b>47,743</b>	<b>524,122</b>	<b>8,250</b>	<b>8,679</b>	<b>7,176</b>	<b>531,298</b>

ที่มา : สำนักงานการปฏิรูปที่ดินจังหวัดสุโขทัย (ข้อมูล ณ เดือนมกราคม 2566)

## แหล่งน้ำเพื่อการเกษตร :

### ➤ พื้นที่ชลประทานและระบบชลประทาน

การพัฒนาแหล่งน้ำของกรมชลประทานในจังหวัดสุโขทัย มี 3 ประเภท แยกเป็นดังนี้

- 1) โครงการชลประทานขนาดใหญ่ จำนวน 3 โครงการ
- 2) โครงการชลประทานสุโขทัย ขนาดกลาง มีจำนวน 13 โครงการ
- 3) โครงการชลประทานขนาดเล็ก มีจำนวน 159 โครงการ

➤ **แหล่งน้ำอื่นๆ** จังหวัดสุโขทัยมีแหล่งน้ำธรรมชาติเป็นน้ำผิวดินและน้ำใต้ดิน (น้ำบาดาล) ที่สำคัญ ดังนี้

1) **แม่น้ำยม** เกิดจากสันเขาผีปันน้ำ อำเภอปาง จังหวัดพะเยา ไหลผ่านจังหวัดแพร่ และจังหวัดสุโขทัย จากทางเหนือสู่ทางใต้ ผ่านพื้นที่อำเภอศรีสัชชนาลัย อำเภอสวรรคโลก อำเภอศรีสำโรง อำเภอเมืองสุโขทัย อำเภองงไกรลาศ เป็นระยะทาง

ประมาณ 170 กิโลเมตร ไปบรรจบแม่น้ำน่านที่อำเภอชุมแสง จังหวัดนครสวรรค์

2) **ห้วยแม่มอก** เกิดจากเทือกเขาในเขตจังหวัดลำปาง ไหลจากทิศตะวันตกไปตะวันออก ผ่านอำเภอทุ่งเสลี่ยม อำเภอสวรรคโลก อำเภอศรีสำโรง และเข้าสู่อำเภอเมืองสุโขทัย จะถูกกั้นไปกับลักษณะพื้นที่ราบลุ่มขนาดใหญ่ เป็นระยะทางประมาณ 90 กิโลเมตร

3) **ห้วยแม่ลำพัน** เกิดจากเทือกเขาในเขตอำเภอเถิน จังหวัดลำปาง ไหลจากทางทิศตะวันตกไปตะวันออก ผ่านอำเภอบ้านด่านลานหอย แล้วมาบรรจบกับแม่น้ำยมที่อำเภอเมืองสุโขทัย เป็นระยะทางประมาณ 100 กิโลเมตร

4) **ห้วยแม่ท่าแพ** เกิดจากเทือกเขาในเขตอำเภอศรีสัชชนาลัย ไหลลงมาทางทิศใต้ ผ่านพื้นที่อำเภอสวรรคโลก ไปบรรจบกับห้วยแม่มอก ที่อำเภอศรีสำโรง เป็นระยะทางประมาณ 70 กิโลเมตร



### ➤ แหล่งน้ำในไร่นานอกเขตชลประทาน (ขนาด 1,260 ลบ.ม.)

ปัจจุบันได้มีแหล่งน้ำในไร่นานอกเขตชลประทานเป็นบ่อขนาด 1,260 ลบ.ม. เพื่อใช้ในการเกษตรรวมจำนวน 6,089 บ่อ ในพื้นที่ทุกอำเภอ

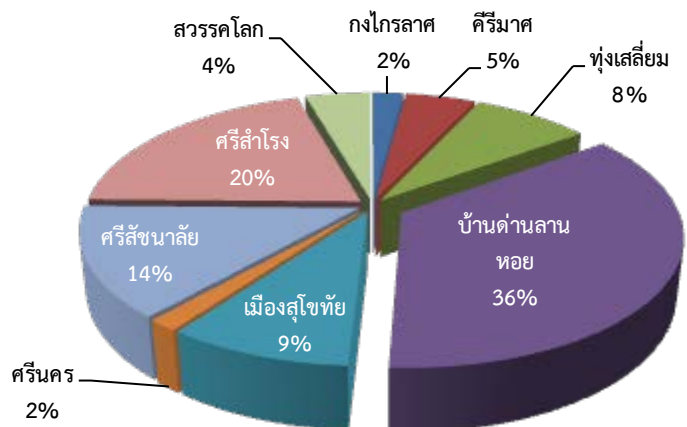

ที่มา : สถานีพัฒนาที่ดินสุโขทัย  
(ข้อมูล ณ เดือนพฤษภาคม 2566)

## ข้อมูลสินค้าเกษตรที่สำคัญของจังหวัด :

### ○ ข้อมูลด้านพืช

พืชเศรษฐกิจที่สำคัญของจังหวัดสุโขทัย ได้แก่ ข้าวนาปี อ้อยโรงงาน ข้าวนาปรัง ส้มเขียวหวาน ทุเรียน มันสำปะหลัง ข้าวโพดเลี้ยงสัตว์ ยาสูบ ยางพารา ถั่วเหลือง และปาล์มน้ำมัน

#### ข้อมูลการปลูกพืชเศรษฐกิจของจังหวัด

ปีการผลิต 2563/2564 ปีการผลิต 2564/2565 ปีการผลิต 2565/2566

ชนิดพืช	2563/2564						หมายเหตุ
	จำนวนเกษตรกร (ราย)	เนื้อที่เพาะปลูก (ไร่)	ผลผลิตที่เก็บเกี่ยวได้ (ตัน)	ผลผลิตเฉลี่ย (กก./ไร่)	ราคาที่เกษตรกรขายได้เฉลี่ย(บาท/	รวมมูลค่า (ล้านบาท)	
ข้าวนาปี	89,926	1,134,554.00	594,980.00	524.42	7.12	4,236.26	ข้อมูลเอกภาพ
อ้อยโรงงาน	16,473	357,641.00	2,871,031.00	8,027.69	1.36	3,904.60	
ข้าวนาปรัง	38,254	320,591.00	173,021.00	539.69	7.25	1,254.40	
ส้มเขียวหวาน	1,919	31,949.00	49,234.00	1,541.02	20.00	984.68	
ทุเรียน	1,874	13,238.00	3,770.00	284.79	100.00	377.00	
มันสำปะหลัง	13,205	87,079.00	253,555.00	2,911.78	1.95	494.43	
ข้าวโพดเลี้ยงสัตว์	10,990	88,296.00	58,049.00	657.44	6.58	381.96	
ยาสูบ	4,494	31,361.00	7,745.00	246.96	48.41	374.94	
ยางพารา	1,918	51,825.00	8,544.00	164.86	20.00	170.88	ข้อมูลเอกภาพ
ถั่วเหลือง	1,379	4,802.00	1,232.00	256.56	16.55	20.39	
ปาล์มน้ำมัน	1,221	7,932.00	4,496.00	566.82	2.84	12.77	ข้อมูลเอกภาพ

ชนิดพืช	2564/2565						หมายเหตุ
	จำนวนเกษตรกร (ราย)	เนื้อที่เพาะปลูก (ไร่)	ผลผลิตที่เก็บเกี่ยวได้ (ตัน)	ผลผลิตเฉลี่ย (กก./ไร่)	ราคาที่เกษตรกรขายได้เฉลี่ย(บาท/	รวมมูลค่า (ล้านบาท)	
ข้าวนาปี	84,295	1,172,800.00	617,434.00	526.46	6.47	3,994.80	ข้อมูลเอกภาพ
อ้อยโรงงาน	15,971	311,588.00	3,116,323.00	10,001.42	1.03	3,209.81	
ข้าวนาปรัง	40,606	353,005.00	196,237.00	555.90	6.77	1,328.52	
ส้มเขียวหวาน	3,395	32,562.00	57,583.00	1,768.41	15.31	881.60	
ทุเรียน	1,503	13,687.00	4,658.00	340.32	107.12	498.96	
มันสำปะหลัง	12,669	105,593.00	300,048.00	2,841.55	2.27	681.11	
ข้าวโพดเลี้ยงสัตว์	7,667	89,466.00	60,820.00	679.81	7.16	435.47	
ยาสูบ	3,591	29,951.00	5,290.00	176.62	48.03	254.08	
ยางพารา	1,853	52,862.00	9,692.00	183.35	22.74	220.40	ข้อมูลเอกภาพ
ถั่วเหลือง	544	5,479.00	1,122.76	204.92	18.33	20.58	
ปาล์มน้ำมัน	1,179	7,599.00	4,656.00	612.71	3.75	17.46	ข้อมูลเอกภาพ

ชนิดพืช	2565/2566						หมายเหตุ
	จำนวนเกษตรกร (ราย)	เนื้อที่เพาะปลูก (ไร่)	ผลผลิตที่เก็บเกี่ยวได้ (ตัน)	ผลผลิตเฉลี่ย (กก./ไร่)	ราคาที่เกษตรกรขายได้เฉลี่ย(บาท/	รวมมูลค่า (ล้านบาท)	
ข้าวนาปี	78,838	1,183,502.00	1,144,645.00	967.17	7.30	8,356	ข้อมูลเอกภาพ
อ้อยโรงงาน	13,946	250,965.00	2,137,452.00	8,516.93	1.05	2,244	
ข้าวนาปรัง	37,343	463,121.00	261,247.00	564.10	7.64	1,996	
ส้มเขียวหวาน	3,394	32,734.00	57,583.00	1,759.12	12.60	726	
ทุเรียน	1,493	15,056.00	6,364.00	422.69	117.26	746	
มันสำปะหลัง	11,340	132,128.00	260,168.00	1,969.06	2.90	754	
ข้าวโพดเลี้ยงสัตว์	7,001	84,487.00	60,437.00	715.34	8.40	508	
ยาสูบ	3,204	33,779.00	6,975.00	206.49	46.95	327	
ยางพารา	1,746	53,051.00	50,749.00	956.61	22.74	1,154	ข้อมูลเอกภาพ
ถั่วเหลือง	228	1,950.00	414.00	212.31	16.59	7	
ปาล์มน้ำมัน	833	6,845.00	6,495.00	948.87	4.75	31	ข้อมูลเอกภาพ



ที่มา : สำนักงานเกษตรจังหวัดสุโขทัย (ข้อมูล ณ พฤษภาคม 2566)

### ○ ข้อมูลด้านปศุสัตว์

ปศุสัตว์ที่สำคัญของจังหวัดสุโขทัย ได้แก่ โคเนื้อ กระบือ สุกร ไก่ไข่ ไก่เนื้อ ไก่พื้นเมือง แพะ

#### ข้อมูลด้านการปศุสัตว์ของจังหวัด ปี 2563-2565

ชนิดปศุสัตว์	2563				2564				2565			
	(1) เกษตรกรผู้เลี้ยง (ครัวเรือน)	(1) ปริมาณการผลิต (ตัว)	(2) ราคา (บาท/กก./ตัว/ฟอง)	มูลค่าผลผลิต (ล้านบาท)	(1) เกษตรกรผู้เลี้ยง (ครัวเรือน)	(1) ปริมาณการผลิต (ตัว)	(2) ราคา (บาท/กก./ตัว/ฟอง)	มูลค่าผลผลิต (ล้านบาท)	(1) เกษตรกรผู้เลี้ยง (ครัวเรือน)	(1) ปริมาณการผลิต (ตัว)	(2) ราคา (บาท/กก./ตัว/ฟอง)	มูลค่าผลผลิต (ล้านบาท)
โคเนื้อ	8,470	99,384	95 กก.	3,928.07	8,601	103,926	95/กก.	3,680.43	10,584	137,827	95	3,928.07
กระบือ	716	7,012	100 กก.	284.64	854	8,397	100/กก.	274.56	1,005	9,488	100	284.64
สุกร	2,909	73,955	83 กก.	662.84	2,827	74,216	83/กก.	144.90	2,304	72,600	95.75	764.66
ไก่ไข่	2,419	68,495	3 ฟอง	82.38	1,761	50,964	2.8/ฟอง	135.99	1,566	98,070	3	0.29421
ไก่เนื้อ	121	116,029	34 กก.	7.43	146	98,618	34/กก.	115.44	82	109,314	34	7.40
ไก่พื้นเมือง	36,142	1,465,270	85 กก.	109.28	30,773	1,273,070	85/ตัว	100.59	31,033	1,285,688	91.47	117.60
แพะ	215	7,196	120 กก.	74.69	237	8,040	120/กก.	6.29	344	12,449	34	21.16

ที่มา : (1) สำนักงานปศุสัตว์จังหวัดสุโขทัย (ข้อมูล ณ เดือนมิถุนายน 2566)

(2) สำนักงานสภาพัฒนาการเศรษฐกิจและสังคมแห่งชาติ (ข้อมูล ณ เดือนมิถุนายน 2566)

### ➤ ข้อมูลด้านประมง

สัตว์น้ำที่สำคัญของจังหวัดสุโขทัย ได้แก่ ปลาดุก ปลาดุกเพียน ปลานิล ปลาหมอ

#### ข้อมูลด้านการประมงของจังหวัด ปี 2565

ชนิดประมง	ปริมาณการผลิต (ตัน)	ราคา (บาท/ตัน)	มูลค่าผลผลิต (ล้านบาท)
ปลาดุก	895.29	50,000	44.76
ปลาดุกเพียน	401.51	40,000	16.06
ปลานิล	1,598.87	55,000	87.93
ปลาหมอ	725.21	70,000	50.76

#### ปริมาณและมูลค่าสัตว์น้ำจืดที่จับได้จากธรรมชาติ จังหวัดสุโขทัย ปี 2565

ชนิดสัตว์น้ำ	ปริมาณ (ตัน)	ราคา (บาท/ตัน)	มูลค่าสัตว์น้ำ
			(ล้านบาท)
ปลานิล/ทับทิม	321.85	55,000	17.7
ปลาดุก	271.33	50,000	13.6
ปลาหมอ	86.08	60,000	5.2
ปลาดุกเพียน	862.28	40,000	34.5
ปลาช่อน	299.91	90,000	27
ปลาสร้อย	132.76	60,000	8
สัตว์น้ำอื่นๆ	454.55	50,000	22.7

ที่มา : สำนักงานประมงจังหวัดสุโขทัย (ข้อมูล ณ เดือนมกราคม 2566)

## ข้อมูลสินค้าเกษตรที่ส่งเข้ารับการรับรองสิ่งบ่งชี้ทางภูมิศาสตร์ (GI) :



จังหวัดสุโขทัย ได้ดำเนินการจัดทำคำขอขึ้นทะเบียนสิ่งบ่งชี้ทางภูมิศาสตร์ : GI สินค้าศักยภาพจังหวัดสุโขทัย จำนวน 4 ชนิด ได้แก่ ส้มเขียวหวาน (ขึ้นทะเบียนสิ่งบ่งชี้ทางภูมิศาสตร์แล้ว) ละมุด มะยงชิด และใบตอง (อยู่ระหว่างการขอขึ้นทะเบียนสิ่งบ่งชี้ทางภูมิศาสตร์) เพื่อเป็นการคุ้มครองสินค้าทางภูมิศาสตร์ของจังหวัดสุโขทัยตามพระราชบัญญัติคุ้มครองสิ่งบ่งชี้ทางภูมิศาสตร์ พ.ศ.2546



### ○ ส้มเขียวหวาน (ขึ้นทะเบียนสิ่งบ่งชี้ทางภูมิศาสตร์แล้ว)

“ส้มแม่สิน (Som Mae Sin/ Mae Sin tangerine) หมายถึง ส้มเขียวหวาน จัดอยู่ในกลุ่มส้มเปลือกอ่อน รสชาติหวานอมเปรี้ยว เนื้อแน่น ผนังกลีบบาง ฝักส้มนิ่ม ผลค่อนข้างกลมแป้นเล็กน้อย เนื้อในผลมีสีส้มอมทอง เปลือกมีสีแตกต่างกันในแต่ละฤดูกาล เช่น ฤดูหนาว ผลส้มมีสีทอง ฤดูร้อนผลส้มออกสีน้ำตาล มีกระ และในฤดูฝน ส้มจะมีสีเขียวและสีน้ำตาล “ส้มแม่สิน” ปลูกในพื้นที่ตำบลแม่สิน และตำบลแม่สำ อำเภอสรีสัชนาลัย จังหวัดสุโขทัย”

## ข้อมูลสินค้าเกษตรที่อยู่ระหว่างการยื่นขอสิ่งบ่งชี้ทางภูมิศาสตร์ (GI)

○ **ละมุด** “ละมุดสุโขทัย (LamootSukhothai / Sukhothai sapodilla fruit) ที่ขอติดตราสัญลักษณ์ GIs หมายถึง ละมุดสายพันธุ์มะกอก ที่มีผลยาวรีทรงไข่ รสชาติหวานจัดและกรอบ เนื้อแห้ง เมล็ดเล็กสีดำ เนื้อในละเอียดไม่เป็นทราย สีน้ำตาลอมแดง และมีกลิ่นหอมผิวเปลือกบางมีสีน้ำตาลอมเหลืองที่ปลูกในพื้นที่ ตำบลท่าทอง ตำบลปากน้ำ ตำบลคลองกระจง ตำบลเมืองบางยม อำเภอสวรรคโลก และตำบลสามเรือน ตำบลวัดเกาะ อำเภอสรีสำโรง จังหวัดสุโขทัย”



○ **มะยงชิด** “มะยงชิดแม่ย่า” ที่ขอติดตราสัญลักษณ์ GIs มีเกษตรกรผู้ปลูก ปี 2561 จำนวน 161 ครัวเรือน พื้นที่เพาะปลูก 557.02 (ไร่) ผลผลิตรวม 578 ตันต่อปี



○ **ใบตองกล้วยตานี** ใบตองกล้วยตานีสุโขทัย (Tanee Sukhothai banana leaf) หมายถึง ใบตองกล้วยตานีที่มีลักษณะ ใบกว้าง หนา เหนียว มีสีเขียวสด มันวาว ด้านใต้ใบขึ้นนวลอย่างชัดเจน ด้านบนมีร่องเส้นใบตื้น เมื่อนำไปใช้งานไม่เปราะหรือฉีกขาดง่าย ปลูกในพื้นที่ตำบลคลองกระจง ตำบลย่านยาว ตำบลเมืองบางยม ตำบลท่าทอง ตำบลปากน้ำ และตำบลหนองกลับ อำเภอสวรรคโลก จังหวัดสุโขทัย

ที่มา : สำนักงานพาณิชย์จังหวัดสุโขทัย (ข้อมูล ณ เดือนกรกฎาคม 2565)

## ข้อมูลมาตรฐานสินค้าเกษตร :

○ **มาตรฐานเกษตรอินทรีย์ (Organic Thailand)** เป็นการทำการเกษตรด้วยกรรมวิธีทางธรรมชาติ ต้องไม่มีสารพิษหรือสารเคมีตกค้างและหลีกเลี่ยงจากการปนเปื้อนของสารเคมีทั้งทางดิน ทางน้ำ และทางอากาศ โดยไม่ใช้สารเคมีสังเคราะห์หรือสิ่งที่ได้มาจากการตัดต่อพันธุกรรม และมุ่งเน้นการใช้ปัจจัยการผลิตที่มีแผนการจัดการอย่างเป็นระบบในการผลิตภายใต้มาตรฐานการผลิตเกษตรอินทรีย์ จังหวัดสุโขทัยได้มีการรับรองมาตรฐานเกษตรอินทรีย์ ตั้งแต่ปี 2563 - 2565 จำนวนเกษตรกร รวม 222 ราย พื้นที่ 2,530.26 ไร่

จำนวนเกษตรกรและพื้นที่ที่ได้รับรองมาตรฐานเกษตรอินทรีย์ จังหวัดสุโขทัย ปี 2563-2565

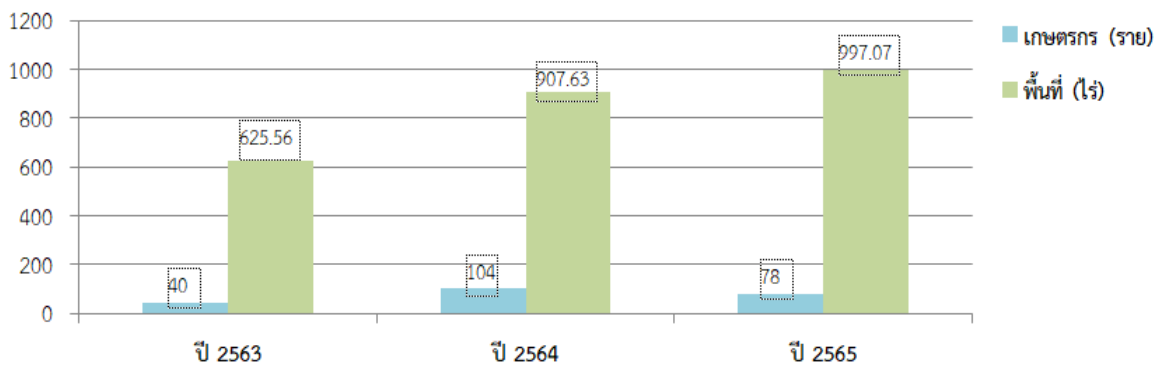

➤ **มาตรฐานการปฏิบัติทางการเกษตรที่ดี (Good Agricultural Practice : GAP)** เป็นการทำการเกษตร เพื่อให้ได้ผลผลิตที่มีคุณภาพดีและปลอดภัยตามมาตรฐานที่กำหนดโดยขบวนการผลิตจะต้องปลอดภัยต่อเกษตรกรและผู้บริโภค เป็นมาตรฐานที่ครอบคลุมการผลิตสินค้าเกษตร อย่างครบวงจร ตั้งแต่ปัจจัยการผลิต การผลิต การเก็บเกี่ยว การจัดการหลังการเก็บเกี่ยว การบรรจุหีบห่อ และการขนส่งการผลิต สำหรับการผลิตรองรับสินค้าเกษตรทั้งด้านพืช ปศุสัตว์ และสัตว์น้ำ จังหวัดสุโขทัยได้มีการรับรองมาตรฐาน GAP ตั้งแต่ปี 2563 - 2565 จำนวนเกษตรกรรวม 10,738 ราย พื้นที่ 116,067.70 ไร่

จำนวนเกษตรกรและพื้นที่ที่ได้รับรองมาตรฐานการปฏิบัติทางการเกษตรที่ดี (GAP) จังหวัดสุโขทัย ปี 2563-2565

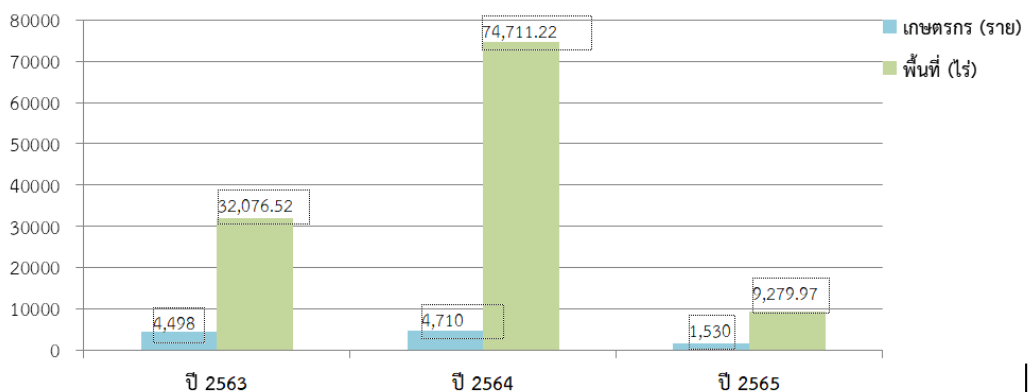

○ **มาตรฐานเกษตรอินทรีย์วิถีสุโขทัย** เป็นมาตรฐานที่กำหนดขึ้นภายใต้นโยบายส่งเสริมการทำเกษตรอินทรีย์/เกษตรปลอดภัยในพื้นที่จังหวัดสุโขทัย เป็นการผลิตสินค้าเกษตรในรูปแบบที่ไม่มีการใช้สารเคมีใดๆ มาเกี่ยวข้อง บนพื้นฐานของวิถีธรรมชาติ โดยมีปัจจัยชี้วัดสำคัญ คือ ไม่ใช้ปุ๋ยเคมี ไม่ใช้สารเคมี ไม่ใช้พืชที่มีการตัดต่อพันธุกรรม เริ่มดำเนินการตั้งแต่ปีงบประมาณ พ.ศ. 2562 โดยคณะทำงานขับเคลื่อนเกษตรอินทรีย์วิถีสุโขทัย ผลการรับรองมาตรฐานเกษตรอินทรีย์วิถีสุโขทัย ตั้งแต่ปี 2563 - 2565 รวมจำนวนเกษตรกร 281 ราย พื้นที่ 1,420 ไร่

จำนวนเกษตรกรและพื้นที่ได้รับรองมาตรฐานเกษตรอินทรีย์วิถีสุโขทัย จังหวัดสุโขทัย ปี 2563-2565

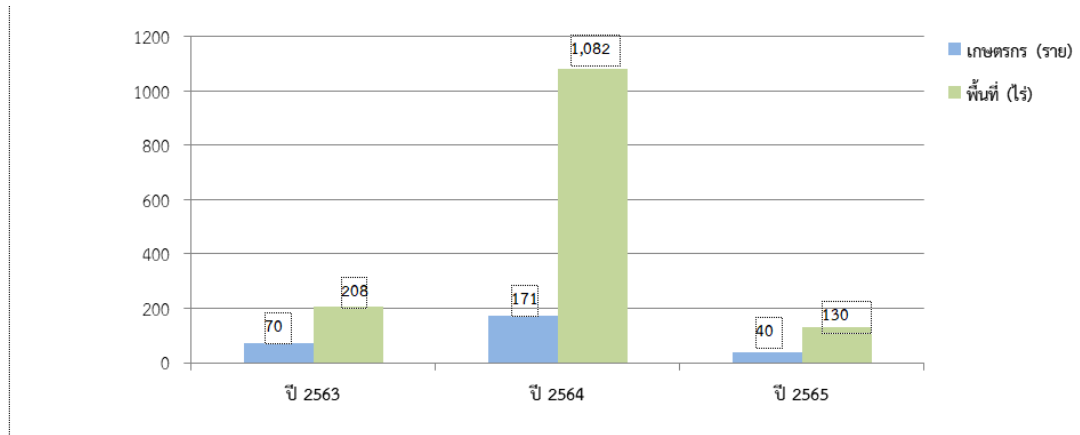

ที่มา : สำนักงานเกษตรและสหกรณ์จังหวัดสุโขทัย (ข้อมูล ณ เดือนกันยายน 2566)

## สถาบันเกษตรกรและองค์กรเกษตรกร :

### ○ สถาบันเกษตรกรและองค์กรเกษตรกร

○ **ประเภทสหกรณ์และจำนวนสมาชิก** ประเภทสหกรณ์แบ่งออกเป็น สหกรณ์ภาคการเกษตร มีจำนวน 67 แห่ง สมาชิก 140,440 ราย สหกรณ์นอกภาคการเกษตร 25 แห่ง สมาชิก 17,903 ราย

### ประเภทสหกรณ์และจำนวนสมาชิก

อำเภอ/กิ่งอำเภอ	ประเภทสหกรณ์																รวม จำนวน สหกรณ์	รวม จำนวน สมาชิก
	สหกรณ์ภาคการเกษตร						รวม จำนวน สหกรณ์	รวม จำนวน สมาชิก	สหกรณ์นอกภาคการเกษตร									
	สหกรณ์การเกษตร		สหกรณ์การประมง		สหกรณ์นิคม				สหกรณ์ออมทรัพย์		สหกรณ์ร้านค้า		สหกรณ์บริการ		สหกรณ์เครดิตยูเนียน			
จำนวน สหกรณ์	จำนวน สมาชิก	จำนวน สหกรณ์	จำนวน สมาชิก	จำนวน สหกรณ์	จำนวน สมาชิก	จำนวน สหกรณ์	จำนวน สมาชิก	จำนวน สหกรณ์	จำนวน สมาชิก	จำนวน สหกรณ์	จำนวน สมาชิก	จำนวน สหกรณ์	จำนวน สมาชิก	จำนวน สหกรณ์	จำนวน สมาชิก			
เมืองสุโขทัย	7	5,257	-	-	-	-	7	5,257	7	15,640	-	-	5	657	1	61	13	16,358
บ้านด่านลานหอย	2	1,385	-	-	-	-	2	1,385	-	-	-	-	-	-	-	-	0	0
ศรีมมาศ	6	5,088	-	-	1	3,233	7	8,321	1	248	-	-	-	-	-	-	1	248
กงไกรลาศ	6	3,849	-	-	-	-	6	3,849	-	-	-	-	1	35	-	-	1	35
ศรีสชนาลัย	16	7,438	-	-	-	-	16	7,438	-	-	-	-	6	253	-	-	6	253
ศรีสำโรง	9	79,353	-	-	1	5,374	10	84,727	1	754	-	-	-	-	-	-	1	754
สวรรคโลก	9	16,781	-	-	1	3,337	10	20,118	1	131	1	37	1	87	-	-	3	255
ศรีนคร	4	1,726	-	-	3	4,844	7	6,570	-	-	-	-	-	-	-	-	0	0
ทุ่งเสลี่ยม	2	2,775	-	-	-	-	2	2,775	-	-	-	-	-	-	-	-	0	0
9 อำเภอ																		
<b>รวม</b>	<b>61</b>	<b>123,652</b>	<b>-</b>	<b>-</b>	<b>6</b>	<b>16,788</b>	<b>67</b>	<b>140,440</b>	<b>10</b>	<b>16,773</b>	<b>1</b>	<b>37</b>	<b>13</b>	<b>1,032</b>	<b>1</b>	<b>61</b>	<b>25</b>	<b>17,903</b>

ที่มา : สำนักงานสหกรณ์จังหวัดสุโขทัย (ไม่รวมสหกรณ์ที่ชำระบัญชี) ข้อมูล ณ เดือนมกราคม 2566

○ กลุ่มเกษตรกรจังหวัดสุโขทัย สถาบันเกษตรกรจังหวัดสุโขทัย มีจำนวน 1,177 กลุ่ม สมาชิก 25,441 ราย แบ่งออกเป็นกลุ่มเกษตรกร 59 กลุ่ม สมาชิก 8,736 ราย กลุ่มแม่บ้านเกษตรกร 166 กลุ่ม สมาชิก 1,769 ราย กลุ่มยุวเกษตรกร 55 กลุ่ม สมาชิก 968 ราย กลุ่มอาชีพสหกรณ์ 2 กลุ่ม สมาชิก 71 ราย วิสาหกิจชุมชน 895 กลุ่ม สมาชิก 13,897 ราย

### จำนวนและสมาชิกสถาบันเกษตรกรจังหวัดสุโขทัย

อำเภอ/กิ่งอำเภอ	กลุ่มเกษตรกร		กลุ่มแม่บ้านเกษตรกร		กลุ่มยุวเกษตรกร		กลุ่มอาชีพสหกรณ์		วิสาหกิจชุมชน	
	กลุ่ม	สมาชิก	กลุ่ม	สมาชิก	กลุ่ม	สมาชิก	กลุ่ม	สมาชิก	กลุ่ม	สมาชิก
เมืองสุโขทัย	9	2,532	10	104	7	150	1	42	112	1,463
บ้านด่านลานหอย	5	528	16	245	6	132	-	-	88	1,538
คีรีมาศ	4	294	37	409	7	73	-	-	66	1,148
กงไกรลาศ	3	210	8	85	7	81			134	1,555
ศรีสัชชนาลัย	12	1,730	29	247	11	186	-	-	155	2,510
ศรีสำโรง	5	452	18	181	5	51	-	-	112	1,776
สวรรคโลก	7	598	19	200	4	88			62	1,015
ศรีนคร	6	369	24	246	4	62	1	29	73	1,578
ทุ่งเสลี่ยม	8	2,023	5	52	4	145	-	-	93	1,314
9 อำเภอ										
<b>รวม</b>	<b>59</b>	<b>8,736</b>	<b>166</b>	<b>1,769</b>	<b>55</b>	<b>968</b>	<b>2</b>	<b>71</b>	<b>895</b>	<b>13,897</b>

ที่มา : <sup>(1)</sup> สำนักงานสหกรณ์จังหวัดสุโขทัย (ข้อมูล ณ เดือนมกราคม 2566)

<sup>(2)</sup> สำนักงานเกษตรจังหวัดสุโขทัย (ข้อมูล ณ เดือนมกราคม 2566)

### ○ ข้อมูลจำนวนอาสาสมัครเกษตรกรของจังหวัด

จังหวัดสุโขทัย มีอาสาสมัครเกษตรกรในด้านต่างๆ ได้แก่ เกษตรอาสา 1,045 ราย ปศุสัตว์อาสา 417 ราย อนุรักษ์อาสา 81 ราย หมอเดินอาสา 893 ราย อาสาสมัครปฏิรูปที่ดิน 98 ราย ประมงอาสา 105 ราย อาสาสมัครชลประทาน 91 ราย อาสาสมัครสหกรณ์ 73 ราย คุรยางอาสา 18 ราย ขาวนาอาสา 9 ราย สารวัตรเกษตรอาสา 181 ราย หม่อนไหมอาสา 1 ราย อาสาสมัครฝนหลวง 50 ราย และเศรษฐกิจการเกษตรอาสา 9 ราย จำนวนอาสาสมัครเกษตรกรของจังหวัดสุโขทัย รวม 3,071 ราย

### จำนวนอาสาสมัครเกษตรกรของจังหวัดสุโขทัย

อำเภอ/กิ่งอำเภอ	รวม	เกษตรอาสา	อาสาปศุสัตว์อาสา	อนุรักษ์อาสา	หมอเดินอาสา	อาสาสมัครปฏิรูปที่ดิน	ประมงอาสา	อาสาสมัครชลประทาน	อาสาสมัครสหกรณ์	คุรยางอาสา	ขาวนาอาสา	สารวัตรเกษตรอาสา	หม่อนไหมอาสา	อาสาสมัครฝนหลวง	เศรษฐกิจการเกษตรอาสา
เมืองสุโขทัย	336	160	65	7	103	1	15	13	22	-	1	18	-	2	1
บ้านด่านลานหอย	222	71	48	11	72	20	13	-	11	-	1	33	1	5	1
คีรีมาศ	310	112	64	5	108	21	6	12	12	2	1	7	-	6	1
กงไกรลาศ	302	146	33	9	114	-	14	7	10	-	1	3	-	5	1
ศรีสัชชนาลัย	355	146	11	14	136	48	14	18	6	13	1	15	-	8	1
ศรีสำโรง	346	118	100	7	121	-	10		2	1	1	47	-	10	1
สวรรคโลก	281	117	26	13	125	-	12	16	4	-	1	51	-	5	1
ศรีนคร	164	53	51	7	53	-	11	10	3	-	1	6	-	6	1
ทุ่งเสลี่ยม	218	122	19	8	61	8	10	15	3	2	1	1	-	3	1
<b>รวม</b>	<b>2,534</b>	<b>1,045</b>	<b>417</b>	<b>81</b>	<b>893</b>	<b>98</b>	<b>105</b>	<b>91</b>	<b>73</b>	<b>18</b>	<b>9</b>	<b>181</b>	<b>1</b>	<b>50</b>	<b>9</b>

## ส่วนที่ 2

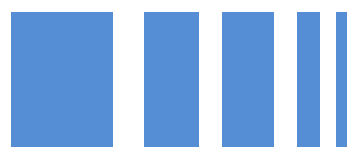

# สำนักงานเกษตรและสหกรณ์ จังหวัดสุโขทัย

# ความเป็นมา

กระทรวงเกษตรและสหกรณ์ได้จัดตั้งสำนักงานเกษตรและสหกรณ์จังหวัดขึ้นเป็นราชการบริหารส่วนภูมิภาค สังกัดสำนักงานปลัดกระทรวงเกษตรและสหกรณ์ ตามพระราชกฤษฎีกาแบ่งส่วนราชการ สำนักงานปลัดกระทรวงเกษตรและสหกรณ์ พ.ศ. 2538 ประกาศในราชกิจจานุเบกษา ฉบับกฤษฎีกา เล่มที่ 112 ตอนที่ 6 ก. ลงวันที่ 7 กุมภาพันธ์ 2538 โดยมีวัตถุประสงค์เพื่อกระจายอำนาจการบริหารจากส่วนกลางไปสู่ส่วนภูมิภาค โดยเป็นตัวแทนของกระทรวงเกษตรและสหกรณ์ในระดับจังหวัด เพื่อปรับระบบการบริหารการพัฒนาการเกษตร ให้มีเอกภาพและมีประสิทธิภาพ โดยการให้ความสำคัญต่อการผลิตของเกษตรกร ที่สอดคล้องกับทรัพยากรและความจำเป็นของพื้นที่ รวมทั้งความต้องการของเกษตรกร เพื่อให้เกิดแผนงานที่ผสมผสานด้านการเกษตรและสหกรณ์ในระดับจังหวัด โดยให้มีหน่วยงานประสานแผนงานที่ถาวรและชัดเจน ทั้งยังมีเจ้าหน้าที่โดยตรงจากหน่วยงานของกระทรวงฯ มารับผิดชอบในระดับจังหวัดโดยตรง และเพื่อให้เป็นศูนย์รวบรวมข้อมูล และเผยแพร่ข้อมูลด้านการเกษตรและสหกรณ์ระดับจังหวัด

โดยได้เช่าอาคารพาณิชย์ เลขที่ 56/16-18 ตำบลบ้านกล้วย อำเภอเมือง จังหวัดสุโขทัย ต่อมาได้ย้ายมาปฏิบัติงาน ณ ศาลากลางจังหวัดชั้นล่าง (หลังเก่า) เมื่อปี พ.ศ. 2541 ปฏิบัติงานได้ไม่นานห้องทำงานเริ่มมีสภาพทรุดโทรม ไม่เหมาะสมต่อการปฏิบัติงาน ท่านผู้ว่าราชการจังหวัดสุโขทัย (นายนรินทร์ พานิชกิจ) จึงให้ย้ายไปปฏิบัติงานที่สำนักงานสาธารณสุขจังหวัด (หลังเก่า) อยู่บริเวณริมแม่น้ำยม เมื่อปี พ.ศ. 2543 ต่อมาจังหวัดสุโขทัยได้รับงบประมาณให้ต่อเติมศาลากลางจังหวัด ท่านผู้ว่าราชการจังหวัดสุโขทัย (นายอมรทัต นิรัติศยกุล) จึงได้จัดสรรห้องทำงานให้สำนักงานเกษตรและสหกรณ์จังหวัดสุโขทัย บริเวณชั้น 4 จึงได้ย้ายขึ้นมาอยู่เมื่อวันที่ 18 กุมภาพันธ์ 2545 จนถึงปัจจุบัน



## “สำนักงานเกษตรและสหกรณ์จังหวัด”

ได้จัดตั้งขึ้นเป็นราชการบริหารส่วนภูมิภาค  
มีวัตถุประสงค์เพื่อกระจายอำนาจการบริหาร  
จากส่วนกลางไปสู่ส่วนภูมิภาค

โดยเป็นตัวแทนของกระทรวงเกษตรและสหกรณ์ในระดับ

### รายชื่อผู้ดำรงตำแหน่ง “เกษตรและสหกรณ์จังหวัดสุโขทัย”

1. นายบุญวงษ์ ณ ตะกั่วทุ่ง	ปี 2538 – 2542	6. นายไพศาล กิจภาค	ปี 2556 – 2558
2. นายอุดร เสนากัสป์	ปี 2542 – 2545	7. นางละออง ชื่นนอด	ปี 2559 – 2560
3. นายอรรถจิต รงค์ทอง	ปี 2546 – 2550	8. นางกรรภัค ธนฐิตะกวิน	ปี 2560 – 2562
4. นายรัตน์ สวามีชัย	ปี 2551 – 2552	9. นายเกียรติศักดิ์ นารีเลิศ	ปี 2563 – 2564
5. นายสุดเขต สัมครธัญกิจ	ปี 2552 – 2556	10. นางจันทิรา โยธินทร	ปี 2564 – ปัจจุบัน

# อำนาจหน้าที่ :

ตามกฎหมายกระทรวงแบ่งส่วนราชการสำนักงานปลัดกระทรวงเกษตรและสหกรณ์ พ.ศ. 2552 ซึ่งประกาศในราชกิจจานุเบกษา เล่ม 126 ตอนที่ 6 ก วันที่ 27 มกราคม 2552 หน้า 28 ข้อ 21 ได้กำหนดให้สำนักงานเกษตรและสหกรณ์จังหวัด มีอำนาจหน้าที่ ดังต่อไปนี้





# โครงสร้างการปฏิบัติงาน :

## สำนักงานเกษตรและสหกรณ์จังหวัดสุโขทัย



# โครงสร้างอัตรากำลัง :

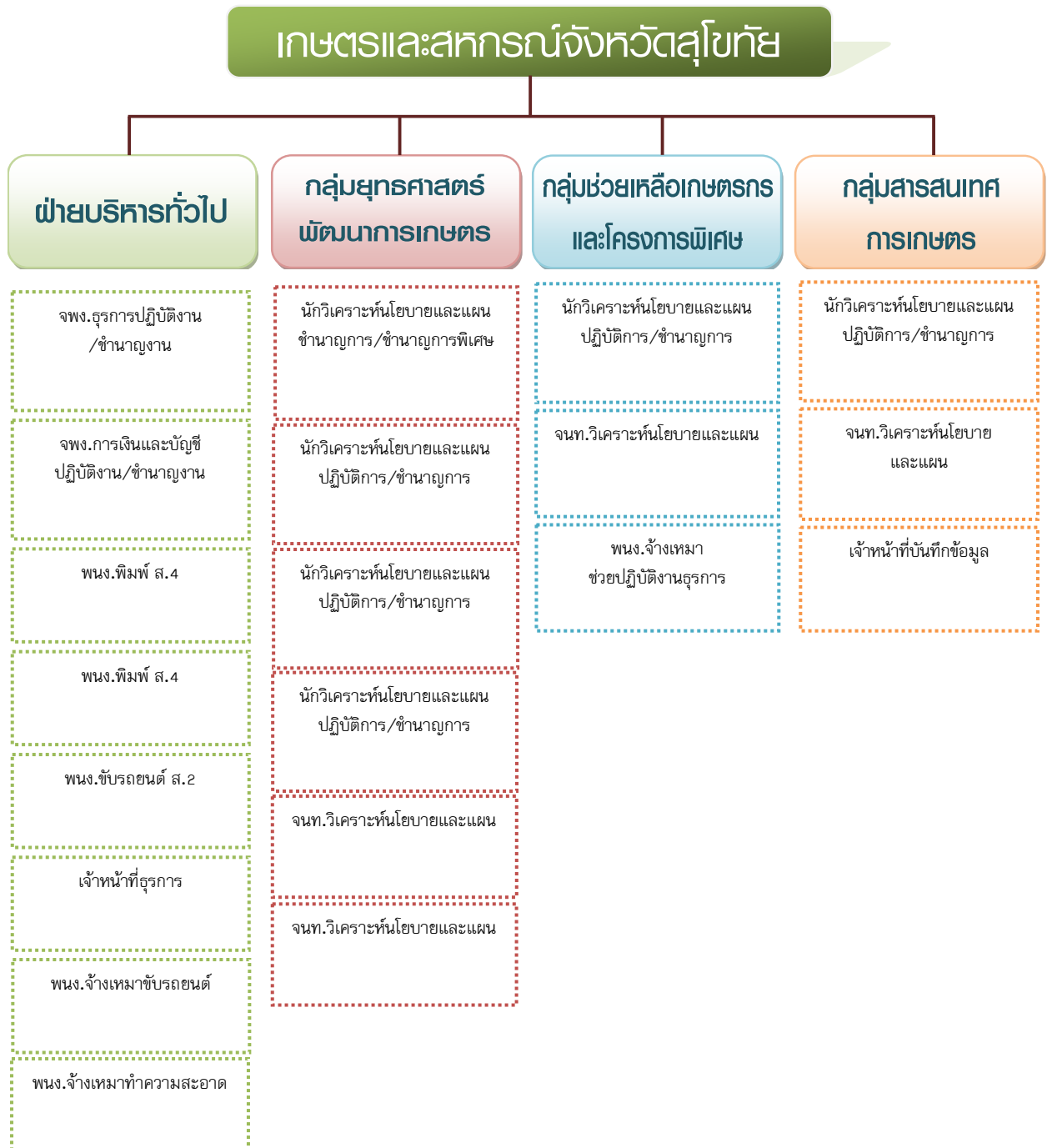

# บุคลากร :

## สำนักงานเกษตรและสหกรณ์จังหวัดสุโขทัย



นางจันทิรา โยธิการ  
เกษตรและสหกรณ์จังหวัดสุโขทัย

### ฝ่ายบริหารทั่วไป



นายวุฒิชัย ศรีทัน  
เจ้าพนักงานธุรการชำนาญงาน



นางสาวจิตติมา พรหมดี  
เจ้าพนักงานการเงินและบัญชีชำนาญงาน



นางสาวศิริวรรณ สุริยะสิงกา  
นักวิเคราะห์นโยบายและแผนชำนาญการพิเศษ



นางสาวณัฐธนรินทร์ คำบุศย์  
นักวิเคราะห์นโยบายและแผนปฏิบัติการ



นางสาวศิราณี อีนยาว  
นักวิเคราะห์นโยบายและแผนชำนาญการ



นางจันทร์เพ็ญ พลอยครุฑ  
พนักงานพิมพ์ ๘ 4



นางกนิษฐา สุชาติ  
พนักงานพิมพ์ ๘ 4



นางสาวกตวรรษ เหมืองทูล  
นักวิเคราะห์นโยบายและแผนปฏิบัติการ



นางสาววิรญา เอี่ยมสะอาด  
เจ้าหน้าที่วิเคราะห์นโยบายและแผน



นายชัยวุฒิ ทุตphon  
เจ้าหน้าที่วิเคราะห์นโยบายและแผน



นายวิเชียร แม้นุชดี  
พนักงานขับรถยนต์ ๘ 2



นางณัฐยา เบ็นติ  
เจ้าหน้าที่ธุรการ



นายพนพล กลั่นกุด  
นักวิเคราะห์นโยบายและแผนปฏิบัติการ



นางสาวพิมพ์พิสุทธิ์ สิงห์ทอง  
งานพิมพ์บริการ  
(งานธุรการ)



นางสาวเนาวรัตน์ นิ่มรอด  
เจ้าหน้าที่บันทึกข้อมูล



นางสาวมยุธดา ไททอง  
พนักงานงานพิมพ์บริการ  
(ท่าควมสะอาด)



นายจิราวุธ รุณกิต  
พนักงานงานพิมพ์บริการ  
(ขับรถยนต์)



- ตำแหน่งว่าง -  
นักวิเคราะห์นโยบายและแผนปฏิบัติการ



นางสาวจริยวดี เอมไส  
เจ้าหน้าที่วิเคราะห์นโยบายและแผน



นางสาวกัทราณิษฐ์ ชมนก  
เจ้าหน้าที่วิเคราะห์นโยบายและแผน

## ส่วนที่ 3



# ผลการดำเนินงาน ประจำปีงบประมาณ พ.ศ. 2566

# กลุ่มยุทธศาสตร์พัฒนาการเกษตร

**กลุ่มยุทธศาสตร์พัฒนาการเกษตร** มีหน้าที่ความรับผิดชอบ จัดทำยุทธศาสตร์การพัฒนารายการเกษตรของจังหวัด กลุ่มจังหวัด จัดทำแผนพัฒนาการเกษตรและสหกรณ์ ระยะ 5 ปี แผนพัฒนาการเกษตรรายสินค้า และแผนเชิงพื้นที่ บูรณาการจัดทำแผนงาน/โครงการ/งบประมาณของส่วนราชการสังกัดกระทรวงฯ ในจังหวัดและกลุ่มจังหวัด จัดทำแผนปฏิบัติการประจำปีด้านการเกษตรของจังหวัด บูรณาการการดำเนินงานของหน่วยงานตามแผนงานและโครงการ ดำเนินงานตามนโยบายสำคัญของรัฐบาลรวมทั้งกำหนดแผนและการดำเนินโครงการที่มีความสำคัญ ซึ่งเป็นประเด็นเร่งด่วนและเหมาะสมกับสภาพเศรษฐกิจและสังคมของจังหวัด ติดตามประเมินผล แผนงาน โครงการและงบประมาณของหน่วยงานในสังกัด ปฏิบัติงานอื่นตามที่ได้รับมอบหมาย โดยผลการดำเนินงานของกลุ่มยุทธศาสตร์พัฒนาการเกษตร ในปีงบประมาณ 2566 สรุปดังนี้

1

## การจัดทำแผนพัฒนาการเกษตรและสหกรณ์จังหวัดสุโขทัย (พ.ศ. 2566-2570) ฉบับบททวน ประจำปีงบประมาณ พ.ศ. 2568

สำนักงานเกษตรและสหกรณ์จังหวัดสุโขทัย โดยคณะทำงานในการจัดทำแผนพัฒนาการเกษตรของจังหวัดสุโขทัยจัดประชุมการจัดทำแผนพัฒนาการเกษตรและสหกรณ์จังหวัดสุโขทัย (พ.ศ.2566-2570) ฉบับบททวน ประจำปีงบประมาณ พ.ศ. 2568 จำนวน 3 ครั้ง ดังนี้

○ **วันศุกร์ที่ 23 มิถุนายน 2566** กลุ่มยุทธศาสตร์พัฒนาการเกษตร สำนักงานเกษตรและสหกรณ์จังหวัดสุโขทัย จัดประชุมการจัดทำแผนพัฒนาการเกษตรและสหกรณ์จังหวัดสุโขทัย (พ.ศ.2566-2570) ฉบับบททวน ประจำปีงบประมาณ พ.ศ. 2568 โดยมีนางจันทิรา โยธิตการ (เกษตรและสหกรณ์จังหวัดสุโขทัย) เป็นประธานการประชุม ณ ห้องประชุมศิริมาศ ชั้น 4 ศาลากลางจังหวัดสุโขทัย อำเภอเมืองสุโขทัย จังหวัดสุโขทัย เพื่อรับฟังปัญหา ความต้องการ และความคาดหวังจากผู้รับบริการและผู้มีส่วนได้ ส่วนเสียจากทุกภาคส่วนที่เกี่ยวข้อง ได้แก่ ผู้แทนหน่วยงานใน/นอกสังกัดกระทรวงเกษตรและสหกรณ์ องค์กรปกครองส่วนท้องถิ่น องค์กรภาคเอกชน สถาบันการศึกษา สถาบันเกษตรกร สภาเกษตรกรจังหวัด ผู้แทนเกษตรกร ฯลฯ และร่วมกันวิเคราะห์สภาพแวดล้อมด้านการเกษตรและสหกรณ์ของจังหวัด ซึ่งจะแสดงให้เห็นถึงโอกาส ศักยภาพ ปัญหาและอุปสรรค และผลกระทบต่อพัฒนาการเกษตรและสหกรณ์ของจังหวัด เพื่อนำมาใช้เป็นข้อมูลพื้นฐานในการกำหนดทิศทาง แนวทางและเป้าหมายการพัฒนาด้านการเกษตรและสหกรณ์ของจังหวัดในอนาคต และพิจารณาให้ความเห็นชอบ (ร่าง) แผนพัฒนาการเกษตรและสหกรณ์จังหวัดสุโขทัย (พ.ศ.2566-2570) ฉบับบททวน ประจำปีงบประมาณ พ.ศ.2568 และมอบหมายคณะทำงาน ในการจัดทำแผนพัฒนาการเกษตรของจังหวัดสุโขทัย ที่แต่งตั้งโดยคณะกรรมการขับเคลื่อนงานด้านการเกษตร ระดับจังหวัดสุโขทัย (SCP) นำข้อคิดเห็นและข้อเสนอแนะต่าง ๆ เกี่ยวกับ วิสัยทัศน์ ประเด็นการพัฒนา เป้าหมาย ตัวชี้วัดในภาพรวมและในแต่ละประเด็นการพัฒนา ไปปรับปรุง (ร่าง) แผนพัฒนาการเกษตรฯ ให้มีความสอดคล้องกับสถานการณ์และยุทธศาสตร์ในทุกระดับ ตลอดจนทิศทาง นโยบายต่างๆ ที่เกี่ยวข้อง สามารถแก้ไขปัญหาภาคการเกษตร ในระดับพื้นที่จังหวัดเป็นไปอย่างมีประสิทธิภาพเห็นผลเป็นรูปธรรม

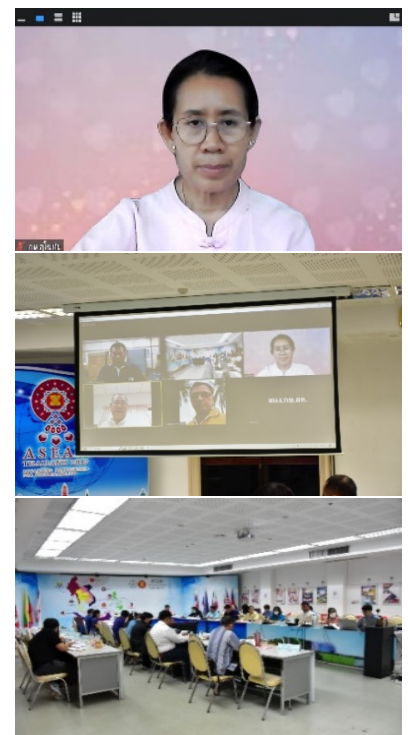



○ **วันจันทร์ที่ 24 กรกฎาคม 2566** กลุ่มยุทธศาสตร์พัฒนาการเกษตรจัดประชุม คณะทำงานในการจัดทำแผนพัฒนาการเกษตรของจังหวัดสุโขทัย เพื่อร่วมกัน พิจารณาปรับปรุง (ร่าง) แผนพัฒนาการเกษตรและสหกรณ์ของจังหวัดสุโขทัย (พ.ศ. 2566-2570) ฉบับทบทวน ประจำปีงบประมาณ พ.ศ.2568 และเตรียมความพร้อม ในการจัดทำแผนงาน/โครงการ หรือจัดทำคำขอตั้งงบประมาณรายจ่ายประจำปี งบประมาณ พ.ศ.2568 เพื่อบรรจุไว้ในแผนพัฒนาและแผนปฏิบัติการประจำปี ของจังหวัดและกลุ่มจังหวัด หรือเสนอขอรับการสนับสนุนงบประมาณจากแหล่ง งบประมาณอื่นๆ ต่อไป

○ **วันศุกร์ที่ 18 สิงหาคม 2566** กลุ่มยุทธศาสตร์พัฒนาการเกษตร จัดเวทีประชาพิจารณ์ (ร่าง) แผนพัฒนา การเกษตรและสหกรณ์ของจังหวัดสุโขทัย (พ.ศ.25 66 -2570) ฉบับทบทวน ประจำปีงบประมาณ พ.ศ.2568 ผ่านระบบประชุมทางไกลออนไลน์ Application Zoom เพื่อรับฟังความคิดเห็น ข้อเสนอแนะและข้อวิจารณ์ เพื่อนำไปปรับปรุงแก้ไข (ร่าง) แผนพัฒนาการเกษตรฯ ก่อนนำเสนอขอความเห็นชอบ ต่อคณะกรรมการพัฒนาการเกษตรและสหกรณ์ระดับจังหวัด

○ **วันที่ 24 สิงหาคม 2566** สำนักงานเกษตรและสหกรณ์จังหวัดสุโขทัย จัดประชุมคณะอนุกรรมการพัฒนาการเกษตรและสหกรณ์ระดับจังหวัด จังหวัดสุโขทัย ครั้งที่ 2/2566 นำเสนอแผนพัฒนาการเกษตรและสหกรณ์ของจังหวัดสุโขทัย (พ.ศ.2566 -2570) ฉบับทบทวน ประจำปีงบประมาณ พ.ศ. 2568 เพื่อขอความเห็นชอบต่อคณะกรรมการ พัฒนาการเกษตรและสหกรณ์ระดับจังหวัด ซึ่งคณะกรรมการฯ ได้มีมติให้ความ เห็นชอบแผนพัฒนาการเกษตรและสหกรณ์ของจังหวัดสุโขทัย (พ.ศ.2566 - 2570) ฉบับทบทวน ประจำปีงบประมาณ พ.ศ. 2568



ทั้งนี้ ได้จัดทำเป็นรูปเล่มสมบูรณ์จัดส่งให้กระทรวงเกษตรและสหกรณ์เรียบร้อยแล้ว เมื่อวันที่ 30 สิงหาคม 2566 และจัดส่งให้หน่วยงานต่าง ๆ ที่เกี่ยวข้อง ตลอดจนเผยแพร่ผ่านเว็บไซต์ ของสำนักงานเกษตรและสหกรณ์จังหวัด สุโขทัย <https://www.opsmoac.go.th/sukhothai-home> เพื่อให้เกษตรกรและประชาชนผู้ที่สนใจได้นำไปใช้ ประโยชน์เป็นแนวทางการพัฒนาด้านการเกษตรและสหกรณ์ของจังหวัดสุโขทัย ต่อไป

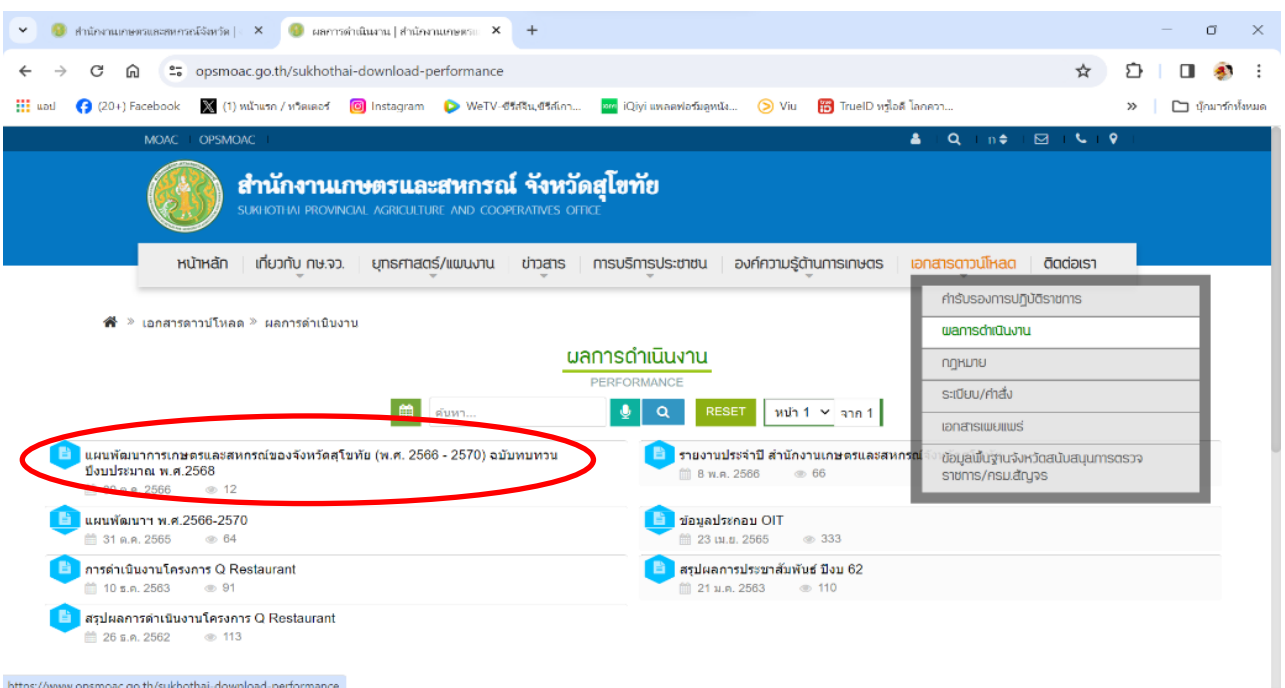

## แผนพัฒนาการเกษตรและสหกรณ์ของจังหวัดสุโขทัย (พ.ศ. 2566 – พ.ศ. 2570) ฉบับทบทวน ประจำปีงบประมาณ พ.ศ. 2568

### ❖ เป้าหมายการพัฒนาด้านการเกษตรและสหกรณ์ของจังหวัด

“แหล่งผลิตสินค้าเกษตรปลอดภัย เกษตรมูลค่าสูง ด้วยเทคโนโลยีและนวัตกรรมวิถีชีวิตที่ยั่งยืน”

### ❖ ตัวชี้วัดและค่าเป้าหมาย

1. อัตราการขยายตัวของผลิตภัณฑ์มวลรวมจังหวัด (GPP) ภาคเกษตร เพิ่มขึ้นไม่น้อยกว่าร้อยละ 3 ต่อปี
2. การนำเทคโนโลยีและนวัตกรรมมาใช้ยกระดับการผลิตสินค้าเกษตรของจังหวัด เพิ่มขึ้นไม่น้อยกว่าร้อยละ 5 ภายในปี 2570
3. จำนวนพื้นที่เกษตรกรรมยั่งยืน เพิ่มขึ้นไม่น้อยกว่า 30,000 ไร่ ภายในปี 2570

### ❖ ประเด็นการพัฒนา

1. พัฒนาและเสริมสร้างเกษตรกร และสถาบันเกษตรกร สู่การเป็นผู้ประกอบการเกษตรมืออาชีพ โดยพัฒนาองค์ความรู้และกระบวนการทางความคิดของเกษตรกรเพื่อไปสู่การเป็นเกษตรกรมืออาชีพ (Smart Farmer) รวมทั้งสนับสนุนคนรุ่นใหม่เข้าสู่ภาคการเกษตร (Young Smart Farmer) และยกระดับศักยภาพเกษตรกรสถาบันเกษตรกร (สหกรณ์ วิสาหกิจชุมชน กลุ่มเกษตรกร) เป็นผู้ประกอบการเกษตรที่มีความสามารถในการบริหารจัดการสินค้าเกษตรตลอดโซ่อุปทาน

2. การพัฒนาขีดความสามารถในการผลิตสินค้าเกษตรมูลค่าสูง ด้วยวิทยาศาสตร์ งานวิจัย เทคโนโลยีและนวัตกรรม โดยพัฒนาสินค้าเกษตร (การผลิตและการแปรรูป) ให้มีคุณภาพสูง มาตรฐานสูง ปลอดภัยสูง และมูลค่าสูง โดยนำงานวิจัย เทคโนโลยี และนวัตกรรม มาใช้ประโยชน์ เพื่อเพิ่มมูลค่าสินค้าเกษตรและยกระดับแหล่งเรียนรู้ด้านการเกษตร ให้เป็นแหล่งท่องเที่ยวเกษตร/ เกษตรสุขภาพ ตลอดจนเพิ่มขีดความสามารถในการเชื่อมโยงเครือข่ายการผลิตและการตลาดสินค้าเกษตรที่สำคัญของจังหวัด

3. การบริหารจัดการทรัพยากรการเกษตรอย่างมีประสิทธิภาพและยั่งยืน โดยการบริหารจัดการน้ำเพื่อการเกษตรของจังหวัดมีประสิทธิภาพและทั่วถึง อนุรักษ์ฟื้นฟูทรัพยากรและสภาพแวดล้อม และปรับปรุงบำรุงดินเพื่อการใช้ประโยชน์ที่ยั่งยืน และ ลดการเผาในพื้นที่เกษตร

4. เสริมสร้างความเชี่ยวชาญของบุคลากรและการบริหารจัดการภาครัฐ โดย บุคลากรของหน่วยงานในสังกัดกระทรวงเกษตรและสหกรณ์จังหวัดสุโขทัย ได้รับการพัฒนาศักยภาพ บริหารจัดการข้อมูลด้านการเกษตรให้เป็นระบบ (Big Data) และขับเคลื่อนการพัฒนาการเกษตรและสหกรณ์ระดับพื้นที่เชิงบูรณาการร่วมกับหน่วยงานภาครัฐ ภาคเอกชน องค์กร/เครือข่ายเกษตรกร





## การจัดทำแผนปฏิบัติการด้านการเกษตรและสหกรณ์ของจังหวัด และการรายงานความก้าวหน้าผลการดำเนินงาน ประจำปีงบประมาณ พ.ศ. 2566 ของจังหวัดสุโขทัย

สำนักงานเกษตรและสหกรณ์จังหวัดสุโขทัย ได้บูรณาการ อำนวยการและสนับสนุนการดำเนินงานร่วมกับหน่วยงานในสังกัดกระทรวงเกษตรและสหกรณ์ในจังหวัดสุโขทัย ในการดำเนินงานการจัดทำแผนปฏิบัติการด้านการเกษตรและสหกรณ์ของจังหวัดและการรายงานความก้าวหน้าผลการดำเนินงานโครงการฯ ประจำปีงบประมาณ พ.ศ.2566 ให้เป็นไปได้อย่างมีประสิทธิภาพ ผ่านกลไกคณะกรรมการพัฒนาการเกษตรและสหกรณ์ระดับจังหวัดสุโขทัย และ คณะกรรมการขับเคลื่อนงานด้านการเกษตรระดับจังหวัด (Single Command Province) โดยเน้นให้ความสำคัญกับการติดตามการดำเนินงาน การประเมินความเสี่ยงแผนงาน/โครงการการวิเคราะห์ผลเบิกจ่ายงบประมาณ การประเมินผลในภาพรวมของแผนงาน/โครงการแผนปฏิบัติการ ด้านการเกษตรและสหกรณ์ของจังหวัด และกรณีที่ผลการดำเนินงานไม่เป็นไปตามแผนฯ ได้รายงานปัญหา อุปสรรค สาเหตุ และแนวทางการแก้ไขการดำเนินโครงการในรูปแบบเอกสารที่กระทรวงเกษตรและสหกรณ์กำหนดเป็นรายไตรมาส ให้จังหวัดและกระทรวงทราบ เพื่อให้สามารถ กำกับ ติดตาม ความก้าวหน้าการดำเนินงานโครงการให้บรรลุผลตามเป้าหมาย

โดยแผนปฏิบัติการด้านการเกษตรและสหกรณ์ของจังหวัดสุโขทัย ปีงบประมาณ พ.ศ.2566 ของหน่วยงานสังกัดกระทรวงเกษตรและสหกรณ์ในจังหวัดสุโขทัย จำนวน 17 หน่วยงาน จำนวนโครงการพัฒนาด้านการเกษตรและสหกรณ์ 268 โครงการ งบประมาณที่ได้รับจัดสรร จำนวน 667,764,224.72 บาท ผลการเบิกจ่ายงบประมาณในภาพรวม ณ ไตรมาสที่ 4 เดือนกันยายน พ.ศ.2566 จำนวน 524,040,282.12 บาท คิดเป็นร้อยละ 78.48 โดยผลการดำเนินงานโครงการตามแผนปฏิบัติการฯ จำแนกตามแหล่งงบประมาณที่ได้รับการจัดสรร ดังนี้

**1. งบประมาณปกติ :** จำนวน 248 โครงการ งบประมาณ 516,291,856.46 บาท ดำเนินการแล้วเสร็จ จำนวน 245 โครงการ ผลเบิกจ่าย จำนวน 418,088,828.38 บาท คิดเป็นร้อยละ 80.98 โดยมีโครงการที่ยังดำเนินการไม่แล้วเสร็จตามแผนฯ จำนวน 3 โครงการ อยู่ระหว่างดำเนินการ จำนวน 2 หน่วยงาน ดังนี้

### 1.1 โครงการชลประทานสุโขทัย จำนวน 2 โครงการ ได้แก่

1) โครงการปรับปรุงประตูระบายน้ำ กม.2 คลองระบายน้ำแก้มลิงทุ่งทะเลหลวง ตำบลบ้านกล้วย อำเภอเมืองสุโขทัย จังหวัดสุโขทัย งบประมาณจำนวน 31,752,413.81 บาท ผลการเบิกจ่ายงบประมาณ จำนวน 15,350,436.49 บาท คิดเป็นร้อยละ 48.34 ผลการดำเนินงาน คิดเป็นร้อยละ 0.16 ยังไม่แล้วเสร็จ เนื่องจากเข้าสู่ฤดูน้ำหลากทำให้ไม่สามารถดำเนินงานได้ ซึ่งกันเงินเหลือมปี 2566 แล้ว จำนวน 16,401,977.32 บาท คาดว่างานจะดำเนินการแล้วเสร็จภายในเดือนพฤษภาคม 2567

2) โครงการปรับปรุงฝายยางเกาะวงษ์เกียรติ ตำบลทับผึ้ง อำเภอศรีสำโรง จังหวัดสุโขทัย งบประมาณจำนวน 92,621,000 บาท ผลการเบิกจ่ายงบประมาณ จำนวน 14,102,070 บาท คิดเป็นร้อยละ 13.90 ผลการดำเนินงาน คิดเป็นร้อยละ 53.33 ยังไม่แล้วเสร็จ เนื่องจากเข้าสู่ฤดูน้ำหลากทำให้ไม่สามารถดำเนินงานได้ ซึ่งกันเงินงบประมาณเหลือมปี 2566 แล้ว จำนวน 78,518,930 บาท โดยคาดว่างานจะดำเนินการแล้วเสร็จภายในเดือนพฤษภาคม 2567

1.2 โครงการส่งน้ำและบำรุงรักษาสุโขทัย จำนวน 1 โครงการ คือ โครงการก่อสร้างบ้านพักคนงาน 8 ครอบครัว โครงการส่งน้ำและบำรุงรักษาสุโขทัย ตำบลเมืองสวรรคโลก อำเภอสวรรคโลก จังหวัดสุโขทัย งบประมาณจำนวน 3,914,370 บาท ผลการเบิกจ่ายงบประมาณ จำนวน 1,745,899.41 บาท และกันเงินงบประมาณเหลือมปี 2566 แล้ว จำนวน 2,168,70.59 บาท



**2. งบประมาณจังหวัด :** จำนวน 5 โครงการ งบประมาณ 57,167,200.00 บาท ดำเนินการแล้วเสร็จ จำนวน 4 โครงการ ผลการเบิกจ่ายงบประมาณ จำนวน 12,033,457.44 บาท คิดเป็นร้อยละ 21.05 และโครงการที่ยังดำเนินการไม่แล้วเสร็จตามแผนฯ อยู่ระหว่างดำเนินการโดยโครงการชลประทานสุโขทัย จำนวน 1 โครงการ (6 กิจกรรมย่อย) ได้แก่ โครงการพัฒนาแหล่งน้ำเพื่อการเกษตรกรรม อุบิภาค บริโภค และแก้ไขปัญหาภัยแล้ง และอุทกภัย งบประมาณ จำนวน 52,372,000 บาท ผลการเบิกจ่ายงบประมาณ จำนวน 7,280,011.44 บาท คิดเป็นร้อยละ 13.90 โดยการดำเนินงานโครงการ/กิจกรรมแล้วเสร็จและอยู่ระหว่างการตรวจรับ จำนวน 1 กิจกรรมย่อย ยังไม่แล้วเสร็จ 5 กิจกรรมย่อย เนื่องจาก

(1) เกิดปัญหาอุทกภัยในพื้นที่ผู้รับจ้างจึงขอหยุดงานก่อสร้าง จำนวน 2 กิจกรรมย่อย คาดว่าจะแล้วเสร็จภายในเดือนเมษายน 2567

(2) ติดปัญหาพื้นที่บางส่วนเป็นเขตอุทยานและผู้รับจ้างขอหยุดปฏิบัติงาน จำนวน 2 กิจกรรมย่อย คาดว่าจะแล้วเสร็จภายในเดือนเมษายน 2567

(3) อยู่ระหว่างดำเนินการและคาดว่าจะแล้วเสร็จภายในพฤศจิกายน 2566 จำนวน 1 กิจกรรมย่อย ทั้งนี้ ได้ส่งคืนเงินงบบุคลากร จำนวน 16,523,162.34 บาท และกักเงินงบประมาณเหลือในปี 2566 แล้ว จำนวน 28,568,826.22 บาท เพื่อดำเนินโครงการต่อไป

**3. งบประมาณอื่นๆ :** ได้แก่ เงินกองทุนหมุนเวียน (กรมการข้าว), เงินกองทุนปฏิรูปที่ดินเพื่อเกษตรกรรม, เงินกองทุนส่งเสริมวิทยาศาสตร์ วิจัยและนวัตกรรม (สทสว.), เงินเบิกจ่ายแทนกัน เช่น เบิกจ่ายแทนกัน(กรมการข้าว) เบิกจ่ายแทนกัน (กรมชลประทาน) เบิกจ่ายแทนกัน (มกอช.) เป็นต้น จำนวน 15 โครงการ งบประมาณ 94,305,168.26 บาท ดำเนินการแล้วเสร็จ จำนวน 15 โครงการ ผลการเบิกจ่ายงบประมาณ จำนวน 93,917,996.30 บาท คิดเป็นร้อยละ 99.59

แผนและผลการเบิกจ่ายงบประมาณตามแผนปฏิบัติการด้านการเกษตรและสหกรณ์ของจังหวัด ประจำปีงบประมาณ พ.ศ. 2566 (จำแนกตามแหล่งงบประมาณ)

ปีงบประมาณ พ.ศ.2566	งบปกติ	งบจังหวัด	งบประมาณอื่นๆ *	รวม	หมายเหตุ
แผนการดำเนินงาน					* งบประมาณอื่นๆ ได้แก่ เงินกองทุนหมุนเวียน (กรมการข้าว), เงินกองทุนปฏิรูปที่ดินเพื่อเกษตรกรรม, เงินกองทุนส่งเสริมวิทยาศาสตร์ วิจัยและนวัตกรรม (สทสว.), เงินเบิกจ่ายแทนกัน เช่น เบิกจ่ายแทนกัน (กรมการข้าว) เบิกจ่ายแทนกัน (กรมชลประทาน) เบิกจ่ายแทนกัน (มกอช.) เป็นต้น
จำนวน (โครงการ)	248	5	15	268	
งบประมาณที่ได้รับจัดสรร(บาท)	516,291,856.46	57,167,200.00	94,305,168.26	667,764,224.72	
ผลการดำเนินงาน					
ผลการดำเนินงาน (จำนวนโครงการ)					
- ดำเนินการแล้วเสร็จ	245	4	15	264	
- อยู่ระหว่างดำเนินการ	3	1	-	1	
- ยังไม่ดำเนินการ	-	-	-	-	
ผลการเบิกจ่ายงบประมาณ					
จำนวน (บาท)	418,088,828.38	12,033,457.44	93,917,996.30	524,040,282.12	
จำนวน (ร้อยละ)	80.98	21.05	99.59	78.48	

แผนภูมิแสดงการเปรียบเทียบ แผนและผลการเบิกจ่ายงบประมาณ ตามแผนปฏิบัติการด้านการเกษตรและสหกรณ์ของจังหวัด ประจำปีงบประมาณ พ.ศ.2566 จำแนกตามแหล่งงบประมาณ

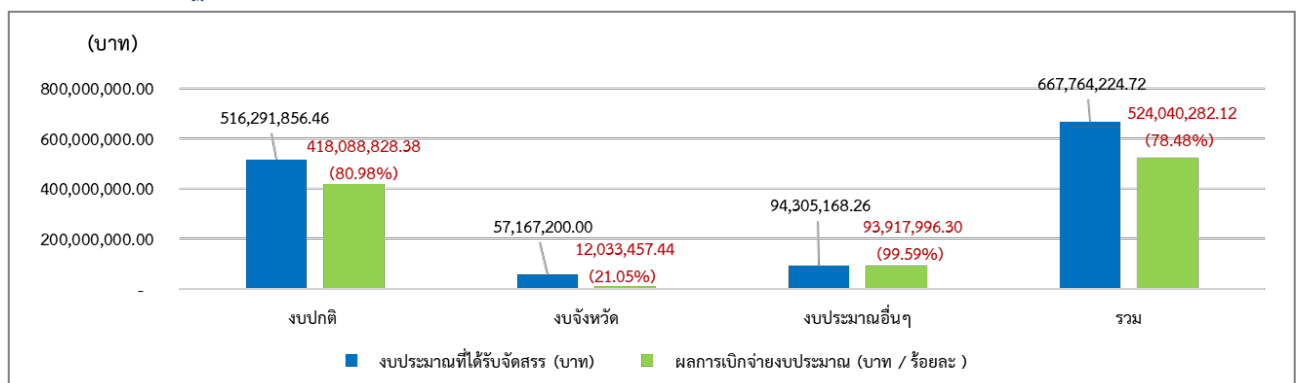

จากการวิเคราะห์งบประมาณที่ได้รับที่จัดสรรเพื่อการพัฒนาด้านการเกษตรและสหกรณ์ในปีงบประมาณ พ.ศ. 2566 พบว่า

1. จำแนกตามประเด็นการพัฒนาภายใต้แผนปฏิบัติการด้านการเกษตรและสหกรณ์ พ.ศ. 2566 - 2570 พบว่า ประเด็นการพัฒนาที่ 4 พัฒนาโครงสร้างพื้นฐานและสิ่งอำนวยความสะดวกด้านการเกษตร ได้รับการจัดสรรงบประมาณมากที่สุดเป็นลำดับที่ 1 จำนวน 114 โครงการ งบประมาณ 469,835,920.41 บาท คิดเป็นร้อยละ 70.36 รองลงมา ลำดับที่ 2 ประเด็นการพัฒนาที่ 2 ส่งเสริมและพัฒนาการผลิตสินค้าเกษตรและบริการมูลค่าสูง จำนวน 78 โครงการ งบประมาณ 165,501,086.55 บาท คิดเป็นร้อยละ 24.78 ลำดับที่ 3 ประเด็นการพัฒนาที่ 1 ยกกระดับศักยภาพเกษตรกรและสถาบันเกษตรกรสู่ผู้ประกอบการธุรกิจเกษตรสมัยใหม่ จำนวน 59 โครงการ งบประมาณ 22,042,823.76 บาท คิดเป็นร้อยละ 3.30 และลำดับที่ 4 ประเด็นการพัฒนาที่ 3 เพิ่มประสิทธิภาพในการบริหารจัดการทรัพยากรทางการเกษตร 10,384,394 บาท คิดเป็นร้อยละ 1.56

ตารางการวิเคราะห์งบประมาณที่ได้รับที่จัดสรร ในปีงบประมาณ พ.ศ.2566  
จำแนกตามประเด็น การพัฒนาภายใต้แผนปฏิบัติการด้านการเกษตรและสหกรณ์ พ.ศ. 2566 - 2570

ประเด็นการพัฒนาภายใต้แผนปฏิบัติการด้านการเกษตรและสหกรณ์ พ.ศ. 2566 - 2570	จำนวนโครงการ (โครงการ)	จำนวนโครงการ		งบประมาณ			
		กำลังดำเนินการ	ดำเนินการแล้วเสร็จ	งบประมาณที่ได้รับจัดสรร (บาท)	ร้อยละ	ผลการเบิกจ่ายงบประมาณ (บาท)	ร้อยละ
1. ยกกระดับศักยภาพเกษตรกรและสถาบันเกษตรกรสู่ผู้ประกอบการธุรกิจเกษตรสมัยใหม่	59	0	59	22,042,823.76	3.30	21,842,235.07	99.09
2. ส่งเสริมและพัฒนาการผลิตสินค้าเกษตรและบริการมูลค่าสูง	78	0	78	165,501,086.55	24.78	163,128,583.06	98.57
3. เพิ่มประสิทธิภาพในการบริหารจัดการทรัพยากรทางการเกษตร	17	0	17	10,384,394.00	1.56	10,379,815.87	99.96
4. พัฒนาโครงสร้างพื้นฐานและสิ่งอำนวยความสะดวกด้านการเกษตร	114	4	110	469,835,920.41	70.36	328,689,642.12	69.96
รวม	268	4	264	667,764,224.72	100.00	524,040,276.12	78.48

แผนภูมิแสดงจำนวนโครงการ งบประมาณที่ได้รับการจัดสรร และผลการเบิกจ่ายงบประมาณ  
จำแนกตามประเด็นการพัฒนาภายใต้แผนปฏิบัติการด้านการเกษตรและสหกรณ์ พ.ศ. 2566 - 2570

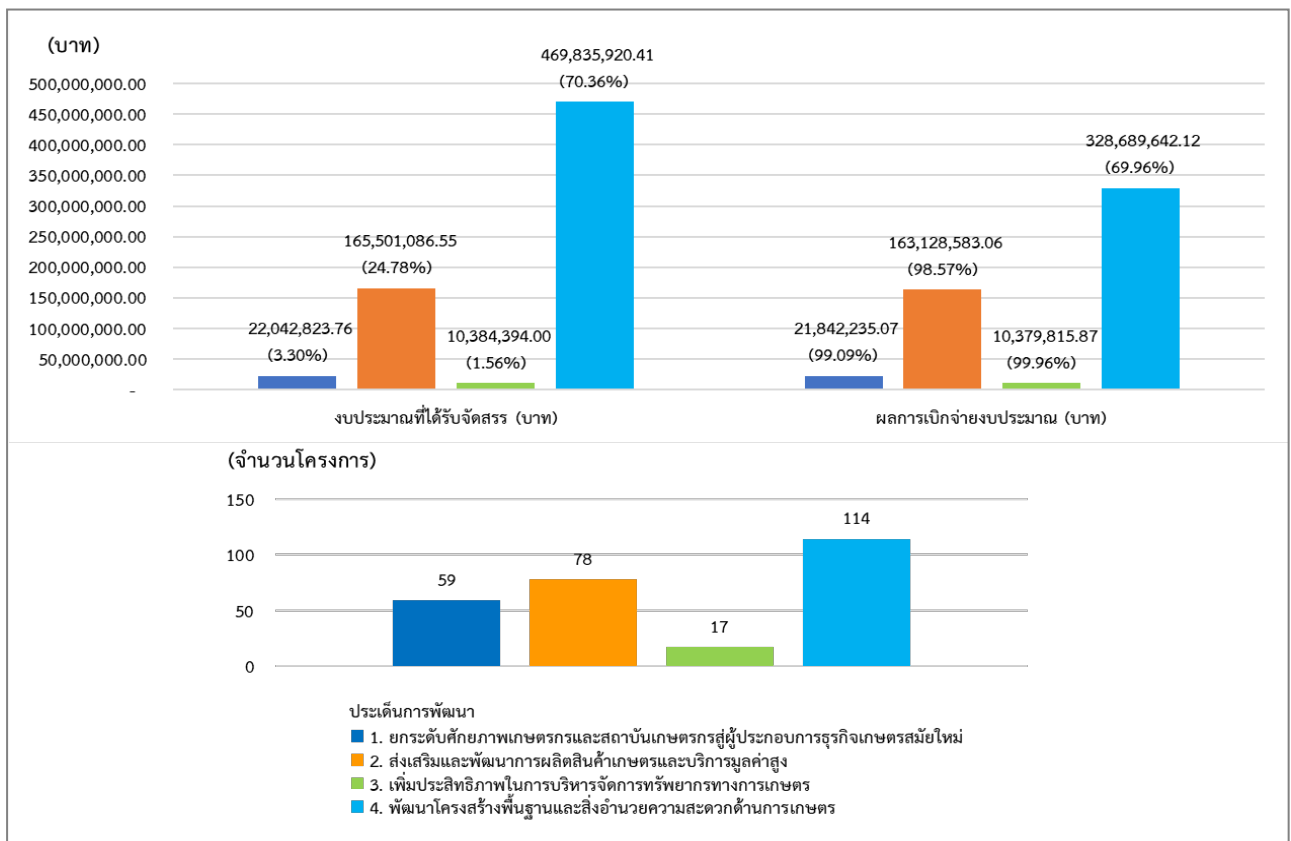

2. **จำแนกตามประเด็นยุทธศาสตร์ตามแผนพัฒนาการเกษตรและสหกรณ์ของจังหวัดสุโขทัย (พ.ศ. 2566 – พ.ศ. 2570)** พบว่า ประเด็นการพัฒนาที่ 3 การบริหารจัดการทรัพยากรการเกษตรอย่างมีประสิทธิภาพผสมผสานและยั่งยืน ได้รับการจัดสรรงบประมาณมากที่สุดเป็นลำดับที่ 1 จำนวน 131 โครงการ งบประมาณ 480,220,314.41 บาท คิดเป็นร้อยละ 71.91 รองลงมา ลำดับที่ 2 ประเด็นการพัฒนาที่ 2 การพัฒนาขีดความสามารถในการผลิตสินค้าเกษตรมูลค่าสูง ด้วยงานวิจัยเทคโนโลยีและนวัตกรรม จำนวน 78 โครงการ งบประมาณ 165,501,086.55 บาท คิดเป็นร้อยละ 24.78 ลำดับที่ 3 ประเด็นการพัฒนาที่ 1 ยกระดับศักยภาพเกษตรกรและสถาบันเกษตรกรสู่ผู้ประกอบการธุรกิจเกษตรสมัยใหม่ จำนวน 59 โครงการ งบประมาณ 22,042,823.76 บาท คิดเป็นร้อยละ 3.30 และประเด็นการพัฒนาที่ 4 เสริมสร้างความเชี่ยวชาญของบุคลากรภาครัฐ โครงการส่วนใหญ่การพัฒนาศักยภาพของบุคลากรของหน่วยงานต่าง ๆ จัดโดยกรมต้นสังกัด ประกอบกับสถานการณ์ระบาดของโรค โควิด-19 ส่งผลให้การจัดการอบรมพัฒนาศักยภาพของบุคลากร ดำเนินการในพื้นที่จังหวัด จัดโดยใช้เทคโนโลยีทางไกลผ่านระบบออนไลน์ Application ต่างๆ เช่น Zoom Webex Google Meet เป็นต้น ซึ่งดำเนินงาน/โครงการได้โดยไม่ใช้จ่ายงบประมาณ

ตารางการวิเคราะห์งบประมาณที่ได้รับที่จัดสรร ในปีงบประมาณ พ.ศ.2566  
จำแนกตามประเด็น การพัฒนาตามแผนพัฒนาการเกษตรและสหกรณ์ของจังหวัดสุโขทัย พ.ศ. 2566 - พ.ศ. 2570

ประเด็นการพัฒนาตามแผนพัฒนาการเกษตรและสหกรณ์ของจังหวัดสุโขทัย พ.ศ. 2566 – พ.ศ. 2570	จำนวนโครงการทั้งหมด	จำนวนโครงการ		งบประมาณ			
		กำลังดำเนินการ	ดำเนินการแล้วเสร็จ	งบประมาณที่ได้รับจัดสรร (บาท)	ร้อยละ	ผลการเบิกจ่ายงบประมาณ (บาท)	ร้อยละ
1. พัฒนาและเสริมสร้างเกษตรกร และสถาบันเกษตรกร สู่การเป็นผู้ประกอบการเกษตรมืออาชีพ	59	0	59	22,042,823.76	3.30	21,842,235.07	99.09
2. การพัฒนาขีดความสามารถในการผลิตสินค้าเกษตรมูลค่าสูง ด้วยงานวิจัยเทคโนโลยีและนวัตกรรม	78	0	78	165,501,086.55	24.78	163,128,583.06	98.57
3. การบริหารจัดการทรัพยากรการเกษตรอย่างมีประสิทธิภาพผสมผสานและยั่งยืน	131	4	127	480,220,314.41	71.91	339,069,457.99	70.61
4. เสริมสร้างความเชี่ยวชาญของบุคลากรภาครัฐ	0	0	0	-	-	-	-
<b>รวม</b>	<b>268</b>	<b>4</b>	<b>264</b>	<b>667,764,224.72</b>		<b>524,040,276.12</b>	<b>78.48</b>

แผนภูมิแสดงจำนวนโครงการ งบประมาณที่ได้รับจัดสรร และผลการเบิกจ่ายงบประมาณ  
จำแนกตามประเด็นการพัฒนาตามแผนพัฒนาการเกษตรและสหกรณ์ของจังหวัดสุโขทัย พ.ศ. 2566 - พ.ศ. 2570

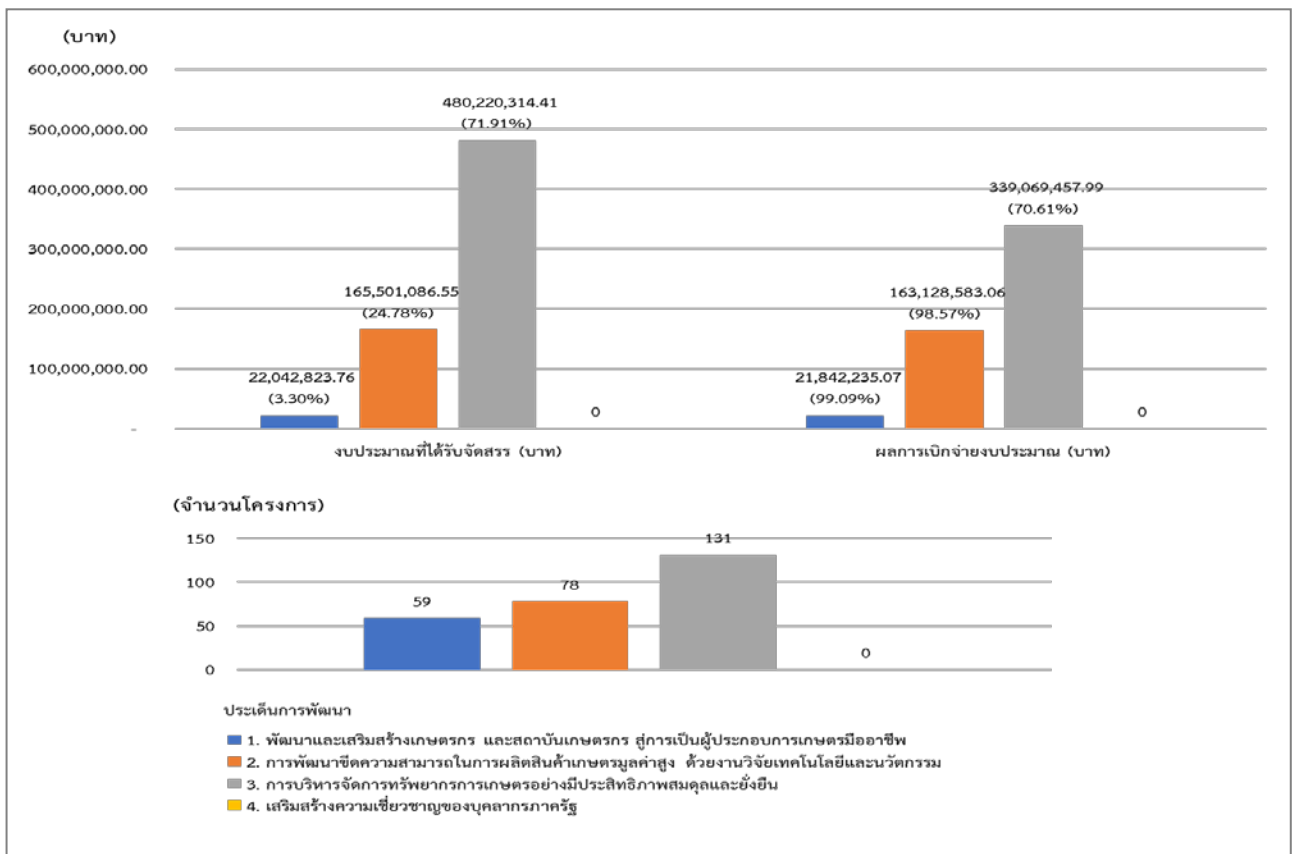

### 3

## การขับเคลื่อนการพัฒนาเศรษฐกิจชีวภาพ เศรษฐกิจหมุนเวียน เศรษฐกิจสีเขียว (Bio-Circular-Green Economy: BCG Model)

จังหวัดสุโขทัยได้ดำเนินการขับเคลื่อน “การพัฒนาเศรษฐกิจชีวภาพ เศรษฐกิจหมุนเวียน เศรษฐกิจสีเขียว (Bio-Circular-Green Economy: BCG Model)” ภาคการเกษตร ตั้งแต่ปี 2565 จนถึงปัจจุบัน โดยคัดเลือกสินค้าเกษตรของจังหวัดสุโขทัย ในการพัฒนาภายใต้กรอบ BCG Model จำนวน 2 ชนิด ได้แก่ สินค้าข้าวและสินค้าส้มแม่สิน ซึ่งจากการวิเคราะห์ตามแนวทาง BCG Model พบว่า



### ■ สินค้าข้าว

#### ■ Pain point (ปัญหา)

1. **Bio (B)** : ผลผลิตต่อไร่ต่ำ เนื่องจากเมล็ดพันธุ์คุณภาพไม่ดี การผลิตแบบเดิมเน้นปริมาณ ไม่ให้ความสำคัญด้านคุณภาพและมาตรฐานการผลิต (GAP,อินทรีย์) ต้นทุนในการผลิตต่อไร่สูง เนื่องจาก ใช้ปัจจัยการผลิตสูงเกินความจำเป็น เช่น เมล็ดพันธุ์ ปุ๋ย ยา ค่าจ้างแรงงาน เป็นต้น การปัญหาภัยแล้งและอุทกภัย ตลอดจนขาดองค์ความรู้ในการสร้างมูลค่าเพิ่มให้สินค้าข้าว สินค้าแปรรูปจากข้าวยังไม่ได้รับการรับรองมาตรฐาน Primary GMP, อย. การบริหารจัดการกลุ่มผู้ผลิต/ จำหน่ายไม่เข้มแข็ง ขาดอำนาจในการต่อรอง เกษตรกรกลุ่มผลิตข้าวอินทรีย์บางกลุ่มยังขาดการเชื่อมโยงตลาด

2. **Circular (C)** : เกษตรกรขาดองค์ความรู้ในการสร้างมูลค่าเพิ่มจากวัสดุเหลือใช้ในนาข้าว

3. **Green Economy (G)** : กระบวนการการผลิตยังคงใช้สารเคมี/ปุ๋ยเคมี ในการเพิ่มผลผลิต หรือควบคุมศัตรูพืช

#### ■ ผลการดำเนินงานและความต้องการสนับสนุน

ผลการดำเนินงานในปี พ.ศ.2565 - 2566 ของหน่วยงานในสังกัดกระทรวงเกษตรและสหกรณ์จังหวัดสุโขทัย ที่ร่วมบูรณาการการดำเนินงานในการพัฒนาสินค้าข้าว ภายใต้กรอบ BCG Model ได้แก่ ศูนย์เมล็ดพันธุ์ข้าวสุโขทัย สำนักงานเกษตรจังหวัดสุโขทัย สำนักงานสหกรณ์จังหวัดสุโขทัย สถานีพัฒนาที่ดินสุโขทัย โครงการชลประทานสุโขทัย โดยมีความต้องการสนับสนุน ดังนี้

Model	ผลการดำเนินงานที่เกิดขึ้นระหว่างปี พ.ศ.2565 - 2566	ความต้องการสนับสนุน
<b>Bio (B)</b>	<p>1. ส่งเสริมองค์ความรู้ในกระบวนการผลิตเมล็ดพันธุ์ข้าว และการจัดเก็บเมล็ดพันธุ์ ไว้ใช้เองในรูปแบบธนาคารเมล็ดพันธุ์ข้าวพันธุ์ดี โดยส่งเสริมให้เป็นศูนย์ข้าวชุมชน (ปี 2565=12 ศูนย์ ปี 2566=13 ศูนย์)</p> <p>2. ส่งเสริมการใช้เทคโนโลยีและนวัตกรรมทางการเกษตร เพื่อลดต้นทุนการผลิต พัฒนาระบบเตือนภัยธรรมชาติ เผ่าระวังเตือนภัยการระบาดของศัตรูข้าว ตลอดจนพัฒนาระบบข้อมูลข้าวอัจฉริยะ</p> <p>3. พัฒนาศักยภาพกระบวนการผลิตข้าวและผลิตภัณฑ์และยกระดับการผลิตให้มีคุณภาพและได้มาตรฐาน (GAP,อินทรีย์) เช่น โครงการเกษตรกรรมยั่งยืนส่งเสริมการปลูกข้าวอินทรีย์ ปี 2565และปี 2566 = 2 กลุ่ม พื้นที่ ตำบลบ้านน้ำพุ อำเภอคีรีมาศ และ ตำบลวังตะคร้อ อำเภอบ้านด่านลานหอย จังหวัดสุโขทัย</p> <p>4. พัฒนาและส่งเสริมเกษตรกรรุ่นใหม่ Smart Farmer /Young Smart Farmer ให้เข้าถึงองค์ความรู้ เทคโนโลยีและนวัตกรรมการ</p>	<p>- การนำงานวิจัย เทคโนโลยีและนวัตกรรม การเกษตร มาใช้เพื่อลดต้นทุนการผลิต พัฒนาคุณภาพและเพิ่มประสิทธิภาพการผลิตข้าว</p> <p>- การผลักดันและยกระดับการผลิตให้มีคุณภาพ และได้มาตรฐาน (GAP,อินทรีย์)</p> <p>- การพัฒนารูปแบบของผลิตภัณฑ์เพื่อสร้างความหลากหลายของสินค้าแปรรูป/การพัฒนาบรรจุภัณฑ์ และการสร้างแบรนด์</p>

Model	ผลการดำเนินงานที่เกิดขึ้นระหว่างปี พ.ศ.2565 - 2566	ความต้องการสนับสนุน
	<p>ผลิต ตลอดจนระบบการตลาดสมัยใหม่</p> <p>5. ประชาสัมพันธ์แจ้งให้เกษตรกรวางแผนปรับเปลี่ยน หรือ ปรับปรุงแผนการผลิต ให้สอดคล้องกับสถานการณ์น้ำเพื่อลดความเสี่ยงหรือความเสียหายที่จะเกิดขึ้น</p> <p>6. เพิ่มมูลค่าสินค้าข้าว โดยการส่งเสริมการแปรรูปข้าวตามความต้องการของตลาด ให้กับกลุ่มวิสาหกิจชุมชน สถาบันเกษตรกร สหกรณ์การเกษตร</p> <p>7. ส่งเสริมให้เกษตรกรรวมกลุ่มเพื่อทำการผลิตในระบบเกษตรแปลงใหญ่ เพื่อเพิ่มประสิทธิภาพการผลิต การยกระดับมาตรฐาน บริหารจัดการผลผลิตตลอดห่วงโซ่อุปทาน และ มีตลาดรองรับที่แน่นอน (โครงการระบบส่งเสริมการเกษตรแบบแปลงใหญ่ ปี 2565=7 กลุ่ม ปี 2566=4 กลุ่ม)</p> <p>8. หน่วยงานที่เกี่ยวข้องจัดหาผู้ประกอบการเพื่อช่วยในการเชื่อมโยงตลาดในการผลิตข้าวอินทรีย์</p> <p>9. จัดทำโครงการเพื่อขอรับงบประมาณสนับสนุนจากบพัฒนาจังหวัด ประจำปีงบประมาณ พ.ศ.2567</p> <ul style="list-style-type: none"> <li>- โครงการส่งเสริมและพัฒนาระบบการผลิต การเพิ่มมูลค่า และการตลาดสินค้าเกษตรคุณภาพภายใต้ BCG Model สินค้าข้าว สินค้าส้มเขียวหวาน (ส้มแม่สิน) และสินค้าทุเรียน 7,070,000 บาท</li> <li>- โครงการพัฒนาศักยภาพการผลิตและเชื่อมโยงการตลาดสินค้าเกษตรอินทรีย์วิถีสุโขทัย งบประมาณ 4,075,000 บาท</li> </ul>	
<b>Circular (C)</b>	<p>จัดทำโครงการเพื่อขอรับงบประมาณสนับสนุนจากบพัฒนาจังหวัด ประจำปีงบประมาณ พ.ศ. 2567 ได้แก่ โครงการ “หยุด” การเผาในพื้นที่การเกษตรจังหวัดสุโขทัย งบประมาณ 724,000 บาท</p>	<p>- ความรู้ในการแปรรูป เพื่อเพิ่มมูลค่าวัสดุเหลือใช้จากนาข้าว เช่น ฟาง แกลบเพื่อนำกลับใช้ประโยชน์ใหม่ ลดขยะและมลพิษในฟาร์ม</p>
<b>Green Economy (G)</b>	<p>1. ส่งเสริมกระบวนการผลิตที่เป็นมิตรกับสิ่งแวดล้อม เช่น การสูบน้ำเข้านาด้วยพลังงานแสงอาทิตย์ ส่งเสริมการผลิตและการใช้สารอินทรีย์ ทดแทนการใช้สารเคมีทางการเกษตร และการใช้ปุ๋ยตามค่าวิเคราะห์ดิน เป็นต้น</p> <p>2. ดำเนินโครงการตามแผนปฏิบัติการประจำปีของจังหวัดสุโขทัย ปีงบประมาณ พ.ศ.2566 โครงการพัฒนาด้านเกษตร กิจกรรมหลักเพิ่มประสิทธิภาพการผลิตสินค้าเกษตรด้วยนวัตกรรมและเทคโนโลยี</p> <p>2.1 อบรมถ่ายทอดความรู้นวัตกรรมและเทคโนโลยีทางการเกษตร ให้กับเกษตรกร หลักสูตร เทคโนโลยีการเกษตรและระบบน้ำอัจฉริยะ</p> <p>2.2 ศึกษาดูงานนวัตกรรมและเทคโนโลยีทางการเกษตร เกษตรอัจฉริยะ ได้แก่ เกษตรแม่นยำและพืชพลังงาน ในรูปแบบการทำเกษตรแม่นยำด้วยโซลูชันปลดปล่อยนาหว่าน หรือ การใช้เทคโนโลยีนำร่องด้วยระบบดาวเทียม ช่วยลดแรงงานในการขับรถดำนาและหยอดข้าวสามารถเพาะปลูกได้อย่างแม่นยำมากขึ้น ลดการสูญเสียพื้นที่การเพาะปลูก การใช้โดรนบำรุงรักษาแปลงนา โดยใช้ฉีดพ่นสารทางการเกษตร เพื่อลดการสัมผัสสารเคมีพ่นแม่นยำและทำงานรวดเร็ว</p>	<p>- การสำรวจและรวบรวมเมล็ดพันธุ์ข้าวพันธุ์ดี เพื่อการปรับปรุงบำรุงพันธุ์ เพื่อสร้างความยั่งยืนบนฐานทรัพยากรชีวภาพ</p> <p>- พัฒนาแหล่งท่องเที่ยวเชิงเกษตรและเพิ่มศักยภาพในการบริหารจัดการเส้นทางท่องเที่ยวเชิงเกษตรที่เป็นมิตรกับสิ่งแวดล้อม</p> <p>- ส่งเสริมกระบวนการผลิตที่เป็นมิตรกับสิ่งแวดล้อม เช่น การทำนาลดโลกร้อน ลดน้ำ ลดต้นทุน ลดการปล่อยก๊าซทำลายบรรยากาศ</p> <p>- การพัฒนาตลาดโดยตรง (Farmer-Directed Market) ในการเชื่อมโยงกับตลาดภายในพื้นที่ เช่น โรงพยาบาล และตลาดท่องเที่ยวชุมชน</p>



## ■ สินค้าส้มแป๊ส



### ■ Pain point (ปัญหา)

1. **Bio (B)** : ระบบชลประทานยังไม่ทั่วถึง เนื่องจากเพาะปลูกในพื้นที่ลาดเชิงเขา ส่งผลให้พื้นที่ทำการเกษตรขาดแคลนน้ำ ผลผลิตไม่ได้คุณภาพ เกษตรกรขาดทักษะ/องค์ความรู้ในการวางแผนการผลิต การบริหารจัดการสวน/การบริหารจัดการกลุ่ม การแปรรูปเพื่อเพิ่มมูลค่า และทักษะการทำตลาด
2. **Circular (C)** : ขาดความรู้ในการพัฒนาการสร้างมูลค่าเพิ่มของสินค้า
3. **Green Economy (G)** : กระบวนการการผลิตยังคงใช้สารเคมี/ปุ๋ยเคมี ในการเพิ่มผลผลิต หรือควบคุมศัตรูพืช

### ■ ผลการดำเนินงานและความต้องการสนับสนุน

ผลการดำเนินงานในปี พ.ศ. 2565 - 2566 ของหน่วยงานในสังกัดกระทรวงเกษตรและสหกรณ์จังหวัดสุโขทัย ที่ร่วมบูรณาการการดำเนินงานในการพัฒนาสินค้าส้มแป๊ส ภายใต้กรอบ BCG Model ได้แก่ สำนักงานเกษตรจังหวัดสุโขทัย สำนักงานการปฏิรูปที่ดินจังหวัดสุโขทัย สำนักงานสหกรณ์จังหวัดสุโขทัย สถานีพัฒนาที่ดินสุโขทัย โครงการชลประทานสุโขทัย สำนักงานเกษตรและสหกรณ์จังหวัดสุโขทัย ศูนย์วิจัยและพัฒนาการเกษตรสุโขทัย ศูนย์วิจัยพืชสวนสุโขทัย มหาวิทยาลัยรามคำแหง มหาวิทยาลัยแม่โจ้-แพร่ เฉลิมพระเกียรติ โดยมีความต้องการสนับสนุน ดังนี้

Model	ผลการดำเนินงานที่เกิดขึ้นระหว่างปี พ.ศ.2565 - 2566	ความต้องการสนับสนุน
<b>Bio (B)</b>	<ol style="list-style-type: none"> <li>1. ส่งเสริมให้เกษตรกรรวมกลุ่มเพื่อทำการผลิตในระบบเกษตรแปลงใหญ่ เพื่อเพิ่มประสิทธิภาพการผลิต การยกระดับมาตรฐาน บริหารจัดการผลผลิตตลอดห่วงโซ่อุปทาน และ มีตลาดรองรับที่แน่นอน</li> <li>2. ส่งเสริมการลดต้นทุนในการผลิต เช่น กิจกรรมการอบรมลดต้นทุนในการผลิต ลดการใช้สารเคมีและหันมาใช้ปุ๋ยอินทรีย์ ปุ๋ยชีวภาพ สารชีวภัณฑ์ฯ ทดแทน เป็นต้น</li> <li>3. ส่งเสริม ผลักดัน และยกระดับการผลิต ให้มีคุณภาพและได้มาตรฐาน (GAP)</li> <li>4. ส่งเสริมพัฒนาการผลิตและการตลาดส้มเขียวหวานแม่สินด้วยกระบวนการทางชีววิถี (ส้มไบโอ) โดยมีการแต่งตั้งคณะทำงานขับเคลื่อนการส่งเสริมพัฒนาการผลิตและการตลาดส้มเขียวหวานแม่สินที่ผลิตด้วยกระบวนการทางชีววิถี (ส้มไบโอ) ซึ่งมีผู้ตรวจราชการกระทรวงเกษตรและสหกรณ์ เขต 17 เป็นที่ปรึกษา</li> <li>5. ศูนย์ AIC จังหวัดสุโขทัยร่วมกับ คณะวิทยาศาสตร์ มหาวิทยาลัยรามคำแหง ได้ลงพื้นที่ ต.แม่สิน อ.ศรีสัชนาลัย จ.สุโขทัย เมื่อวันที่ 11- 12 พฤษภาคม 2566 เพื่อสำรวจปัญหาและความต้องการพัฒนาคุณภาพการผลิตส้มเขียวหวานของเกษตรกรในพื้นที่ โดยจะได้นำปัญหาที่ได้รับไปจัดทำโครงการวิจัย ใน 4 เรื่อง ได้แก่ การพัฒนาการผลิต การพัฒนาผลิตภัณฑ์ต้นแบบ/แปรรูปจากส้มเบอร์ 3 เบอร์ 4 และส้มคัดทั้ง งานวิจัยเพื่อศึกษาความแตกต่างของรสชาติกับอายุของการเก็บเกี่ยวส้ม งานวิจัยเพื่อศึกษาเปรียบเทียบการใช้ ระบบ Solar cell ระบบการให้น้ำอัจฉริยะ ในการผันน้ำเข้าแปลง</li> </ol>	<ul style="list-style-type: none"> <li>- การนำงานวิจัย เทคโนโลยีและนวัตกรรมการเกษตร มาใช้เพื่อลดต้นทุนการผลิต พัฒนาคุณภาพและเพิ่มประสิทธิภาพการผลิตส้มเขียวหวาน (ส้มแป๊ส) แบบครบวงจร</li> <li>- การผลักดันและยกระดับการผลิตให้มีคุณภาพและได้มาตรฐาน (GAP)</li> <li>- การพัฒนารูปแบบของผลิตภัณฑ์เพื่อสร้างความหลากหลายของสินค้าแปรรูป / การพัฒนาบรรจุภัณฑ์ และการสร้างแบรนด์</li> <li>- ส่งเสริมสนับสนุนการยกระดับคุณภาพสินค้าเพื่อเข้าสู่ตลาดโมเดิร์นเทรด</li> </ul>

Model	ผลการดำเนินงานที่เกิดขึ้นระหว่างปี พ.ศ.2565 - 2566	ความต้องการสนับสนุน
	<p>6. คณะวิทยาศาสตร์ มหาวิทยาลัยรามคำแหง จัดอบรมเชิงปฏิบัติการ เรื่อง การประยุกต์ใช้วิธีการทางชีวภาพในสวนส้มเขียวหวานจังหวัดสุโขทัย เมื่อวันที่ 6 กรกฎาคม 2566 ณ แปลงใหญ่ส้มเขียวหวาน ตำบลแม่สิน อำเภอศรีสัชนาลัย จังหวัดสุโขทัย โดยมีเกษตรกรเข้ารับการอบรม จำนวน 42 คน</p> <p>7. จัดทำโครงการเพื่อขอรับงบประมาณสนับสนุนจากงบประมาณจังหวัด ประจำปีงบประมาณ พ.ศ.2567 ได้แก่</p> <ul style="list-style-type: none"> <li>- โครงการส่งเสริมและพัฒนาระบบการผลิต การเพิ่มมูลค่า และการตลาดสินค้าเกษตรคุณภาพภายใต้ BCG Model สินค้าข้าว สินค้าส้มเขียวหวาน (ส้มแม่สิน) และสินค้าทุเรียน 7,070,000 บาท</li> </ul> <p>8. จัดทำแนวทางการส่งเสริมพัฒนาการผลิตและการตลาดส้มเขียวหวานแม่สินของจังหวัดสุโขทัย ปี พ.ศ. 2566-2570</p> <p>9. จัดตั้ง “สหกรณ์การเกษตรแม่สินจำกัด” เมื่อวันที่ 7 กรกฎาคม 2566 (ที่ตั้งชั่วคราว ณ อบต.แม่สิน ต.แม่สิน อ.ศรีสัชนาลัย จ.สุโขทัย) และได้มีการประชุมใหญ่สามัญครั้งแรกเพื่อรับทราบจำนวนสมาชิก ผลการดำเนินงานของสหกรณ์ และพิจารณาเลือกตั้งคณะกรรมการดำเนินการสหกรณ์ ผู้ตรวจสอบกิจการ การกำหนดแผนงานและงบประมาณการรายรับ-รายจ่าย ตลอดจนการให้ความเห็นชอบวงเงินกู้ยืมหรือการค้ำประกันของสหกรณ์ การแก้ไขข้อบังคับสหกรณ์ และการกำหนดค่าเบี้ยเลี้ยง ค่าพาหนะ ค่าเบี้ยประชุมและค่าเช่าที่พัก เมื่อวันที่ 19 กันยายน 2566 ณ ห้องประชุมองค์การบริหารส่วนตำบลแม่สิน อำเภอศรีสัชนาลัย จังหวัดสุโขทัย</p>	
Circular (C)	<p>จัดทำโครงการเพื่อขอรับงบประมาณสนับสนุนจากงบประมาณจังหวัด ประจำปีงบประมาณ พ.ศ. 2567 ได้แก่ โครงการ “หยุด” การเผาในพื้นที่การเกษตรจังหวัดสุโขทัย งบประมาณ 724,000 บาท</p>	<ul style="list-style-type: none"> <li>- ส่งเสริมการจัดการวัสดุเหลือใช้ในกระบวนการผลิตส้มเขียวหวาน เพื่อนำกลับใช้ประโยชน์ใหม่ ลดขยะและมลพิษในฟาร์ม</li> </ul>
Green Economy (G)	<p>1. ดำเนินโครงการตามแผนปฏิบัติราชการประจำของจังหวัดสุโขทัย ประจำปีงบประมาณ พ.ศ.2566 โครงการพัฒนาด้านเกษตร กิจกรรมหลักเพิ่มประสิทธิภาพการผลิตสินค้าเกษตรด้วยนวัตกรรมและเทคโนโลยี</p> <p>1.1 อบรมถ่ายทอดความรู้นวัตกรรมและเทคโนโลยีทางการเกษตร ให้กับเกษตรกร หลักสูตร เทคโนโลยีการเกษตรและระบบน้ำอัจฉริยะ</p> <p>1.2 ศึกษาดูงานนวัตกรรมและเทคโนโลยีทางการเกษตร เกษตรอัจฉริยะ ได้แก่ นวัตกรรมพืชสวน วิธีการปลูกพืชแซมระหว่างแถวปลูก เพื่อเพิ่มรายได้ ลดต้นทุนด้วยการใช้เทคโนโลยีและเครื่องจักรกลการเกษตร อย่างมีประสิทธิภาพ การให้น้ำระบบอัจฉริยะ (handysense) เป็นระบบเกษตรแม่นยำโดยการนำเทคโนโลยีเซนเซอร์ผนวกกับอุปกรณ์ไอโอที (Internet of Thing) อุปกรณ์ตรวจวัดและควบคุมสภาพแวดล้อม และเทคโนโลยีควบคุมระบบการให้น้ำ Timer เพื่อประหยัดต้นทุน ค่าแรง และเวลา</p> <p>1.3 พัฒนาแปลงเกษตร ให้เป็นแปลงเรียนรู้ต้นแบบเกษตรอัจฉริยะ ระบบน้ำอัจฉริยะ</p> <p>2. ส่งเสริมการนำคุณค่าทางวัฒนธรรมของพื้นที่มาต่อยอดพัฒนาแหล่งท่องเที่ยวเชิงเกษตร</p>	<ul style="list-style-type: none"> <li>- การพัฒนาและเพิ่มประสิทธิภาพระบบการส่งน้ำเพื่อการเกษตร</li> <li>- พัฒนาแหล่งท่องเที่ยวเชิงเกษตรและเพิ่มศักยภาพในการบริหารจัดการเส้นทางท่องเที่ยวเชิงเกษตรที่เป็นมิตรกับสิ่งแวดล้อม</li> <li>- ส่งเสริมการบวนการผลิตที่เป็นมิตรกับสิ่งแวดล้อม</li> <li>- การพัฒนาตลาดเกษตรกร (Farmer-Directed Market) ในการเชื่อมโยงกับตลาดภายในพื้นที่ เช่น โรงเรียน และตลาดท่องเที่ยวชุมชน</li> </ul>



## รายงานผลการดำเนินโครงการขับเคลื่อนการเกษตรระดับหมู่บ้าน สู่การผลิตสินค้าเกษตรมูลค่าสูง ประจำปีงบประมาณ พ.ศ. 2566

กระทรวงเกษตรและสหกรณ์ จัดทำ “โครงการขับเคลื่อนการเกษตรระดับหมู่บ้านสู่การผลิตสินค้าเกษตรมูลค่าสูง ประจำปีงบประมาณ พ.ศ. 2566” และกำหนดการขับเคลื่อนโครงการลงสู่พื้นที่ โดยจังหวัดสุโขทัย มีเป้าหมายดำเนินการ ๙ อำเภอ จังหวัดสุโขทัย

### 1. วัตถุประสงค์ :

- 1) เพื่อทบทวนและขับเคลื่อนแผนพัฒนาการเกษตรระดับหมู่บ้าน รวมทั้งจัดทำแผนงาน/โครงการด้านการเกษตรที่มีความเชื่อมโยงกับแผนชุมชน ซึ่งได้มาจากปัญหาและความต้องการของประชาชนที่ผ่านกระบวนการมีส่วนร่วมของประชาชนและภาคีต่างๆ ในพื้นที่ เพื่อยกระดับการผลิตสินค้าเกษตรระดับหมู่บ้านให้มีมูลค่าเพิ่มขึ้น (สินค้าเกษตรอัตลักษณ์ สินค้าเกษตรปลอดภัย สินค้าเกษตรอัจฉริยะ สินค้าเกษตรแปรรูป และสินค้าเกษตรชีวภาพ)
- 2) เพื่อสร้างเสริมให้อาสาสมัครเกษตรระดับหมู่บ้านสามารถเป็นกลไกหลักในการขับเคลื่อนภาคการเกษตรระดับหมู่บ้านได้อย่างมีประสิทธิภาพ
- 3) เพื่อบูรณาการการทำงานด้านการเกษตรทั้งภาครัฐ ภาคเอกชน และภาคประชาสังคม ให้เกิดขึ้นเป็นรูปธรรมในระดับหมู่บ้าน

### 2. งบประมาณ :

งบประมาณดำเนินการ จำนวน 47,900 บาท

### 3. ระยะเวลา :

ระยะเวลาดำเนินโครงการ ตั้งแต่วันที่ 1 ตุลาคม 2565 – 30 กันยายน 2566

### 4. สถานที่ดำเนินการ :

พื้นที่เป้าหมาย 9 อำเภอ จังหวัดสุโขทัย

### 5. ตัวชี้วัด :

- **เชิงปริมาณ**  
จำนวนแผนพัฒนาการเกษตรระดับหมู่บ้าน ที่มีการบรรจุแผนงาน/โครงการด้านการเกษตร
- **เชิงคุณภาพ**  
แผนงาน/โครงการด้านการเกษตรได้รับการผลักดันเข้าสู่แผนพัฒนาการเกษตรและสหกรณ์ของจังหวัด และแผนพัฒนาจังหวัดตามลำดับ

### 6. ผลผลิตของโครงการ :

- 1) แผนการเกษตรระดับหมู่บ้านที่มีการบรรจุแผนงาน/โครงการด้านการเกษตรเชื่อมโยงกับแผนชุมชน ซึ่งมาจากปัญหาและความต้องการของประชาชนที่ผ่านกระบวนการมีส่วนร่วมของประชาชนและภาคีต่างๆ ในพื้นที่ เพื่อยกระดับการผลิตสินค้าเกษตรระดับหมู่บ้านได้อย่างมีประสิทธิภาพ
- 2) อาสาสมัครเกษตรเป็นกลไกหลักในการขับเคลื่อนภาคการเกษตรระดับหมู่บ้านได้อย่างมีประสิทธิภาพ



## 7. ผลลัพธ์ของโครงการ :

- 1) ประชาชนในหมู่บ้านได้รับการพัฒนาตามแผนพัฒนาการเกษตรระดับหมู่บ้าน และความต้องการและมีชีวิตความเป็นอยู่ที่ดีขึ้น
- 2) มีอาสาสมัครเกษตรช่วยพัฒนาหมู่บ้านกับประชาชนในหมู่บ้านได้อย่างมีประสิทธิภาพและยั่งยืน

## 8. ผลการดำเนินงานโครงการ :

### 1) การประชุมคณะกรรมการขับเคลื่อนงานด้านการเกษตรระดับจังหวัด (SCP) จำนวน 2 ครั้ง

- **ครั้งที่ 1** ประชุมคณะกรรมการขับเคลื่อนงานด้านการเกษตรระดับจังหวัด(SCP) และหน่วยงานที่เกี่ยวข้อง รวมทั้งผู้แทนคณะทำงานระดับอำเภอ ผ่านระบบประชุมทางไกล แอปพลิเคชัน Zoom ในวันที่ 11 มกราคม 2566 ณ ห้องประชุมศิริมาศ ชั้น 4 ศาลากลางจังหวัดสุโขทัย มีผู้เข้าร่วมประชุม จำนวน 35 คน เพื่อ
  - ชี้แจงกำหนดแผนปฏิบัติงานของโครงการฯ
  - แนวทางการดำเนินโครงการฯ
  - การคัดเลือกหมู่บ้านและสินค้าเกษตร
  - การคัดเลือกอาสาสมัครเกษตรหมู่บ้าน (เกษตรมูลค่าสูง)
  - การจัดทำโครงการและกิจกรรมภายใต้แผนการเกษตรระดับหมู่บ้าน และแผนธุรกิจเกษตรรายสินค้า



- **ครั้งที่ 2** ประชุมคณะกรรมการขับเคลื่อนงานด้านการเกษตรระดับจังหวัด (SCP) และหน่วยงานที่เกี่ยวข้อง ในวันที่ 25 พฤษภาคม 2566 ณ ห้องประชุมศิริมาศ ชั้น 4 ศาลากลางจังหวัดสุโขทัย มีผู้เข้าร่วมประชุม จำนวน 30 คน เพื่อรายงานการคัดเลือกหมู่บ้าน สินค้าเกษตร อาสาสมัครหมู่บ้าน (เกษตรมูลค่าสูง) รวมถึงแผนงาน/โครงการด้านการเกษตรภายใต้แผนพัฒนาการเกษตรระดับหมู่บ้าน และแผนธุรกิจเกษตรรายสินค้า



### 2) การประชุมคณะทำงานโครงการขับเคลื่อนการเกษตรระดับหมู่บ้านสู่การผลิตสินค้าเกษตรมูลค่าสูง ระดับอำเภอ ร่วมกับคณะกรรมการหมู่บ้าน และอาสาสมัครเกษตรหมู่บ้าน (เกษตรมูลค่าสูง) จำนวน 9 ครั้ง 9 อำเภอ จังหวัดสุโขทัย ซึ่งมีวัตถุประสงค์เพื่อ

- ชี้แจงแนวทางการดำเนินโครงการฯ
- พิจารณาคัดเลือกหมู่บ้านและสินค้าเกษตร
- พิจารณาคัดเลือกอาสาสมัครเกษตรหมู่บ้าน (เกษตรมูลค่าสูง)
- ชี้แจงการจัดทำโครงการและกิจกรรมภายใต้แผนการเกษตรระดับหมู่บ้าน และแผนธุรกิจเกษตรรายสินค้า



● ผลการคัดเลือกหมู่บ้านและสินค้าเกษตร

ชนิดสินค้า	จำนวน	หน่วยนับ	หมู่บ้าน	ตำบล	อำเภอ
1 ข้าวอินทรีย์	1	หมู่บ้าน	3	น้ำพุ	คีรีมาศ
2 ข้าว	1	หมู่บ้าน	5	ศรีนคร	ศรีนคร
3 กล้ายตानी	1	หมู่บ้าน	1	คลองกระจง	สวรรคโลก
4 ข้าว	1	หมู่บ้าน	6	เมืองเก่า	เมืองสุโขทัย
5 ข้าว	1	หมู่บ้าน	13	เกาะตาเลี้ยง	ศรีสำโรง
6 ข้าว	1	หมู่บ้าน	5	บ้านใหม่ไชยมงคล	ทุ่งเสลี่ยม
7 สินค้าเกษตรปลอดภัย	1	หมู่บ้าน	3	ป่าแฝก	กงไกรลาศ
8 ข้าว	1	หมู่บ้าน	1	หนองหญ้าปล้อง	บ้านด่านลานหอย
9 ส้ม	1	หมู่บ้าน	14	แม่สิน	ศรีสัชชาลัย



3) การประชุมคณะทำงานโครงการขับเคลื่อนการเกษตรระดับหมู่บ้านสู่การผลิตสินค้าเกษตรมูลค่าสูง ระดับอำเภอ ร่วมกับคณะกรรมการหมู่บ้าน และอาสาสมัครเกษตรหมู่บ้าน (เกษตรมูลค่าสูง) จำนวน 9 ครั้ง 9 อำเภอ จังหวัดสุโขทัย ซึ่งมีวัตถุประสงค์เพื่อ

- ทบทวนแผนพัฒนาการเกษตรระดับหมู่บ้าน
- จัดทำโครงการและกิจกรรมภายใต้แผนการเกษตรระดับหมู่บ้าน และแผนธุรกิจเกษตรรายสินค้า



ผลการดำเนินกิจกรรมโครงการฯ สินค้าเป้าหมายในการเพิ่มมูลค่า 4 ชนิดสินค้า ได้แก่ ข้าว กล้วยตานี พืชผัก และส้มเขียวหวาน มีรายละเอียดแผนงาน/โครงการ (Project Idea) ดังนี้

1. **อำเภอศรีมาศ** - โครงการส่งเสริมการผลิตข้าวอินทรีย์ โดยมีงบประมาณ 60,000 บาท
2. **อำเภอศรีนคร** - โครงการยกระดับการผลิตข้าวครบวงจร โดยมีงบประมาณ 9,000,000 บาท  
- โครงการการผลิตมะม่วงเกรดพรีเมียม (คุณภาพสูง) โดยมีงบประมาณ 700,000 บาท
3. **อำเภอสวรรคโลก** - โครงการส่งเสริมและพัฒนาระบบการผลิต การแปรรูป การสร้างมูลค่าเพิ่ม และการตลาดสินค้ากล้วยตานี ภายใต้ BCG Model สู่การพัฒนาอย่างยั่งยืน โดยมีงบประมาณ 260,000 บาท
4. **อำเภอเมืองสุโขทัย** - โครงการผลิตข้าวปลอดภัยแปลงใหญ่ข้าวบ้านมนต์คีรี โดยมีงบประมาณ 1,584,000 บาท
5. **อำเภอศรีสำโรง** - โครงการสร้างมูลค่าเพิ่มจากเศษวัสดุทางการเกษตร โดยมีงบประมาณ 1,470,000 บาท  
- โครงการผลิตข้าวคุณภาพครบวงจรแปลงใหญ่ข้าวบ้านหนองโสน โดยมีงบประมาณ จากกองทุนสงเคราะห์เกษตรกร
6. **อำเภอทุ่งเสลี่ยม** - โครงการเพิ่มมูลค่าผลผลิตข้าวบ้านโค้งเจริญ โดยมีงบประมาณ 977,840 บาท
7. **อำเภอกงไกรลาศ** - โครงการปลูกพืชผักอินทรีย์ในโรงเรียน โดยมีงบประมาณ 150,000 บาท
8. **อำเภอบ้านด่านลานหอย** - โครงการสร้างมูลค่าเพิ่มจากการขยายลานตากและสร้างถังฉางเก็บพืชผลทางการเกษตร โดยมีงบประมาณทั้งหมด 3,500,000 บาท
9. **อำเภอศรีสัชนาลัย** - โครงการส่งเสริมการแปรรูปส้มเขียวหวานให้ได้มาตรฐาน GMP โดยมีงบประมาณ จากกองทุนสงเคราะห์เกษตรกร

4) คณะทำงานโครงการขับเคลื่อนการเกษตรระดับหมู่บ้านสู่การผลิตสินค้าเกษตรมูลค่าสูง ระดับอำเภอ ร่วมกับ คณะกรรมการหมู่บ้าน และอาสาสมัครเกษตรหมู่บ้าน (เกษตรมูลค่าสูง) โดยเลขาฯ จัดทำหนังสือเวียนเพื่อ

- รับรองผลการคัดเลือกอาสาสมัครเกษตรหมู่บ้าน (เกษตรมูลค่าสูง)
- รับทราบแผนพัฒนาการเกษตรระดับหมู่บ้าน และแผนธุรกิจเกษตรรายสินค้า

5) สำนักงานเกษตรและสหกรณ์จังหวัดสุโขทัยได้จัดส่งแผนพัฒนาการเกษตรระดับหมู่บ้าน แผนธุรกิจเกษตร รายสินค้า และ VTR การดำเนินงานของหมู่บ้าน ให้สำนักแผนงานและโครงการพิเศษ เมื่อวันที่ 5 เมษายน 2566 และดำเนินการผลักดันโครงการ/กิจกรรมภายใต้แผนพัฒนาการเกษตรระดับหมู่บ้านเข้าสู่แผนพัฒนาการเกษตรและ สหกรณ์ของจังหวัด (พ.ศ. 2566-2570) รวมทั้งแผนปฏิบัติการประจำปีของจังหวัดสุโขทัย ประจำปีงบประมาณ พ.ศ. 2568 จำนวน 1 โครงการ ได้แก่ “โครงการส่งเสริมและพัฒนาระบบผลิต การเพิ่มมูลค่าและการตลาดสินค้า เกษตรคุณภาพ เพื่อยกระดับสู่เกษตรมูลค่าสูง ภายใต้ BCG Model สินค้าข้าว สินค้าส้มเขียวหวาน (ส้มแม่สิน) สินค้า ไบโตะตानी และพืชผักปลอดภัย” งบประมาณจำนวน 2,347,100 บาท

ปัญหา/อุปสรรค :

หมู่บ้านที่ได้รับคัดเลือกส่วนใหญ่ไม่ประสงค์ที่จะยื่นเสนอขอกู้เงิน เนื่องจากไม่ยอมกมหนี้สินเพิ่มขึ้น

# 5

## การดำเนินงานขับเคลื่อนศูนย์เทคโนโลยีเกษตรและนวัตกรรม (Agitech and Innovation Center: AIC) จังหวัดสุโขทัย

### 1. ความเป็นมา :

กระทรวงเกษตรและสหกรณ์ ออกระเบียบกระทรวงเกษตรและสหกรณ์ว่าด้วยการขับเคลื่อนการดำเนินงานของศูนย์เทคโนโลยีเกษตรและนวัตกรรม (AIC) พ.ศ.2563 โดยได้ดำเนินการจัดตั้งและเปิดศูนย์เทคโนโลยีเกษตรและนวัตกรรม (Agitech and Innovation Center : AIC) 77 จังหวัด ในวันที่ 1 มิถุนายน 2563 ตามนโยบายคณะกรรมการขับเคลื่อนเทคโนโลยีเกษตร 4.0 ซึ่งศูนย์เทคโนโลยีเกษตรและนวัตกรรม (AIC) โดยเป็นการทำงานแบบบูรณาการร่วมกันของภาคเกษตร ภาควิชาการ และภาคเอกชน โดยมีรูปแบบโครงสร้าง 1 จังหวัด 1 ศูนย์ ตั้งอยู่ที่มหาวิทยาลัยที่ได้รับคัดเลือก (จังหวัดสุโขทัย : มหาวิทยาลัยรามคำแหงสาขาวิทยบริการเฉลิมพระเกียรติสุโขทัย)



### 2. วัตถุประสงค์ :

เพื่อพัฒนาขีดความสามารถในการแข่งขันภาคการเกษตรด้วยเทคโนโลยี และนวัตกรรม สนับสนุน และส่งเสริมเทคโนโลยีเกษตร การประดิษฐ์นวัตกรรม รวมทั้งเครื่องจักรกลเกษตร เป็นศูนย์อบรม บ่มเพาะเกษตรกร ผู้นำสถาบันเกษตรกร, Smart Farmer, Young Smart Farmer, STARTUP เกษตร และ SME เกษตร ภายในจังหวัด ตลอดจนผลักดันงานเทคโนโลยีและนวัตกรรมผ่านการวิจัย การพัฒนาการลงทุน การแปรรูป และการบริหารจัดการเชิงพาณิชย์ ซึ่งศูนย์ AIC ถือเป็นศูนย์กลางในการบริการเกษตรกรที่รวบรวมองค์ความรู้ด้านเทคโนโลยีและนวัตกรรมการเกษตร สามารถนำความรู้ต่าง ๆ ไปใช้พัฒนาต่อยอด การผลิต สามารถลดต้นทุนการผลิตสินค้าเกษตร และให้สินค้ามีคุณภาพและมาตรฐาน

### 3. เป้าหมาย :

สนับสนุนองค์ความรู้เพื่อเสริมสร้างความพร้อมในการยกระดับศูนย์เรียนรู้ การเพิ่มประสิทธิภาพการผลิตสินค้าเกษตร (ศพก.) ศูนย์พัฒนา Smart Farmer ครอบคลุม โดยการพัฒนา ศพก. ซึ่งจังหวัดสุโขทัยโดยสำนักงานเกษตรและสหกรณ์จังหวัดสุโขทัย ขับเคลื่อนงานโดยได้รับการจัดสรรงบประมาณตามแผนปฏิบัติการประจำปีของจังหวัด ประจำปีงบประมาณ พ.ศ. 2566 เพื่อดำเนินโครงการพัฒนาด้านเกษตร กิจกรรม เพิ่มประสิทธิภาพการผลิตสินค้าเกษตรด้วยนวัตกรรมและเทคโนโลยี โดยมีจำนวน ศพก.หรือแปลงใหญ่มีการใช้เทคโนโลยีและนวัตกรรมที่ได้รับจาก AIC เป้าหมาย จำนวน 9 แห่ง

### 4. ผลการดำเนินงาน :

#### 1) การถ่ายทอดเทคโนโลยี การประยุกต์ใช้วิธีการทางชีวภาพในสวนส้มเขียวหวานจังหวัดสุโขทัย



**ระเบียบวาระที่ 4 เรื่องเพื่อทราบ**

**4.1 กิจกรรม ถ่ายทอดเทคโนโลยี การประยุกต์ใช้วิธีการทางชีวภาพในสวนส้มเขียวหวานจังหวัดสุโขทัย**

**เมื่อวันที่ 6 กรกฎาคม 2566 ณ โรงเรียนบรรจุกุ่มแปลงใหญ่ส้มเขียวหวานตำบลแม่สิน อำเภอศรีสัชนาลัย จังหวัดสุโขทัย**

กิจกรรม ถ่ายทอดเทคโนโลยี เรื่องการประยุกต์ใช้วิธีการทางชีวภาพในสวนส้มเขียวหวานจังหวัดสุโขทัย โดยมีคณาจารย์จากคณะวิทยาศาสตร์มหาวิทยาลัยรามคำแหง เป็นผู้บรรยายให้ความรู้และสาธิตฝึกปฏิบัติ การผลิตเชื้อราไตรโคเดอร์มาเชื้อแบคทีเรียสังเคราะห์แสง และการประยุกต์ใช้หมักแดงในสวนส้มเขียวหวาน เพื่อเป็นการถ่ายทอดเทคโนโลยีจากงานวิจัยสู่เกษตรกร รวมไปถึงการนำความรู้และประสบการณ์ที่ได้ถ่ายทอดเทคโนโลยีจากงานวิจัยสู่เกษตรกรมาใช้ในการเรียนการสอนและการวิจัย มีเกษตรกรผู้ปลูกส้มเขียวหวานเข้าร่วมอบรมและฝึกปฏิบัติการจำนวน 43 ราย โดยความร่วมมือระหว่างสำนักงานเกษตรและสหกรณ์จังหวัดสุโขทัย สำนักงานการปฏิรูปที่ดินจังหวัดสุโขทัย สำนักงานเกษตรจังหวัดสุโขทัย และคณะวิทยาศาสตร์มหาวิทยาลัยรามคำแหง เป็นการขับเคลื่อนงานภายใต้ศูนย์เทคโนโลยีเกษตรและนวัตกรรม (AIC) จังหวัด

โดย คณะวิทยาศาสตร์มหาวิทยาลัยรามคำแหง

1.1) วันที่ 6 กรกฎาคม 2566 ณ โรงเรียนบรรจุกุ่มแปลงใหญ่ส้มเขียวหวานตำบลแม่สิน อำเภอศรีสัชนาลัย จังหวัดสุโขทัย คณาจารย์คณะวิทยาศาสตร์ มหาวิทยาลัยรามคำแหง จัดกิจกรรมถ่ายทอดเทคโนโลยี เรื่องการประยุกต์ใช้วิธีการทางชีวภาพในสวนส้มเขียวหวานจังหวัดสุโขทัย โดยบรรยายให้ความรู้และสาธิตฝึกปฏิบัติการผลิตเชื้อราไตรโคเดอร์มา เชื้อแบคทีเรียสังเคราะห์แสง และการประยุกต์ใช้หมักแดงในสวนส้มเขียวหวาน เพื่อเป็นการถ่ายทอดเทคโนโลยีจากงานวิจัยสู่เกษตรกร รวมไปถึงการนำความรู้และประสบการณ์ที่ได้ถ่ายทอดเทคโนโลยีจากงานวิจัยสู่เกษตรกรมาใช้ในการเรียนการสอนและการวิจัย มีเกษตรกรผู้ปลูกส้มเขียวหวานเข้าร่วมอบรมและฝึกปฏิบัติการจำนวน 43 ราย โดยความร่วมมือระหว่างคณะวิทยาศาสตร์ มหาวิทยาลัยรามคำแหง กับสำนักงานเกษตรและสหกรณ์จังหวัดสุโขทัย สำนักงานการปฏิรูปที่ดินจังหวัดสุโขทัย สำนักงานเกษตรจังหวัดสุโขทัย เป็นการขับเคลื่อนงานภายใต้ศูนย์เทคโนโลยีเกษตรและนวัตกรรม (AIC) จังหวัด

1.2) วันที่ 11-12 พฤษภาคม 2566 ณ ตำบลแม่สลิ อำเภอสรีสาชนาลัย จังหวัดสุโขทัย สำนักงานเกษตรและสหกรณ์จังหวัดสุโขทัย ร่วมกับสำนักงานการปฏิรูปที่ดินจังหวัดสุโขทัย และคณาจารย์ คณะวิทยาศาสตร์ มหาวิทยาลัยรามคำแหง **ลงพื้นที่สำรวจสภาพปัญหาการผลิตส้มเขียวหวาน ในพื้นที่ตำบลแม่สลิ อำเภอสรีสาชนาลัย จังหวัดสุโขทัย** เพื่อสอบถามข้อมูลการผลิตส้มเขียวหวาน แนวทางการแปรรูปส้มเขียวหวาน และการจัดการระบบน้ำในแปลงส้มเขียวหวาน เพื่อนำข้อมูลที่ได้พัฒนาสู่งานวิจัยการผลิตส้มเขียวหวาน ที่ตอบโจทย์กับความต้องการของเกษตรกรในพื้นที่ต่อไป โดยความร่วมมือระหว่างสำนักงานเกษตรและสหกรณ์จังหวัดสุโขทัย และคณะวิทยาศาสตร์ มหาวิทยาลัยรามคำแหง เป็นการขับเคลื่อนงานภายใต้ศูนย์เทคโนโลยีเกษตรและนวัตกรรม (AIC) จังหวัดสุโขทัย



1.3 สำนักงานเกษตรและสหกรณ์จังหวัดสุโขทัย ได้รับการจัดสรรงบประมาณตามแผนปฏิบัติการประจำปีของจังหวัด ประจำปีงบประมาณ พ.ศ. 2566 เพื่อดำเนิน**โครงการพัฒนาด้านเกษตร กิจกรรมเพิ่มประสิทธิภาพการผลิตสินค้าเกษตรด้วยนวัตกรรมและเทคโนโลยี** โดยมีจำนวน ศพก.หรือแปลงใหญ่มีการใช้เทคโนโลยีและนวัตกรรมที่ได้รับจาก AIC เป้าหมาย จำนวน 9 แห่ง งบประมาณ 801,200 บาท

สรุปผลการดำเนินกิจกรรมตามโครงการเพิ่มประสิทธิภาพการผลิตสินค้าเกษตรด้วยนวัตกรรมและเทคโนโลยี (งบจังหวัด) โดยมีกิจกรรม ดังนี้

1. อบรมถ่ายทอดความรู้นวัตกรรมและเทคโนโลยีทางการเกษตรให้กับเกษตรกรจัดอบรมถ่ายทอดความรู้นวัตกรรมและเทคโนโลยีทางการเกษตรให้กับเกษตรกรหลักสูตร “ระบบการให้น้ำอัจฉริยะ” ผ่าน ศพก. จำนวน 9 แห่ง แห่งละ 50 คน จำนวน 450 คน



◆ **หลักสูตรที่ใช้ในการฝึกอบรมเกษตรกรในพื้นที่ 9 อำเภอ มีดังนี้**

1. การปลูกพืชสมุนไพรในสภาวะควบคุม
2. ระบบน้ำอัจฉริยะ การใช้งานระบบทั่วไปของระบบน้ำอัจฉริยะและสาธิต
3. การผลิตและใช้มูลไส้เดือนเพื่อเพิ่มขีดความสามารถผลผลิตทางการเกษตร
4. การใช้เทคโนโลยีการเกษตรเพื่อเพิ่มผลผลิต
5. ระบบน้ำอัจฉริยะ การใช้งานระบบทั่วไปของระบบน้ำอัจฉริยะและสาธิต
6. การใช้สารธรรมชาติเพื่อเพิ่มผลทางการเกษตร

2) พัฒนาศักยภาพการผลิตสินค้าเกษตร ศึกษางานนวัตกรรมและเทคโนโลยีทางการเกษตร เป้าหมาย คณะกรรมการ ศพก./สมาชิกกลุ่มเกษตรกรแปลงใหญ่/เกษตรกรผู้นำ จำนวน 90 ราย และเจ้าหน้าที่ที่เกี่ยวข้อง จำนวน 10 คน



3) พัฒนาแปลงเกษตรกรให้เป็นแปลงเรียนรู้ต้นแบบ เกษตรอัจฉริยะ จำนวน 10 แปลง โดยดำเนินการถ่ายทอดความรู้ การพัฒนาแปลงเกษตรกรให้เป็นแหล่งเรียนรู้ต้นแบบเกษตรอัจฉริยะ ด้วยวิทยาศาสตร์ เทคโนโลยี และนวัตกรรมจากมหาวิทยาลัยรามคำแหง



**ประสิทธิภาพของกระบวนการขับเคลื่อนโครงการ**

1. เกษตรกรมีการนำนวัตกรรมและเทคโนโลยีทางการเกษตรมาใช้ในการเพิ่มประสิทธิภาพผลิตสินค้าเกษตร
2. แปลงต้นแบบเกษตรอัจฉริยะสามารถเป็นแหล่งเรียนรู้ให้กับเกษตรกรในพื้นที่

## 6

### การขับเคลื่อนการพัฒนาเกษตรอินทรีย์ จังหวัดสุโขทัย และการส่งเสริมและพัฒนา การตลาดสินค้าเกษตรอินทรีย์วิถีสุโขทัย



#### 1. ความเป็นมา :

ด้วยจังหวัดสุโขทัย มีนโยบายส่งเสริมการขยายพื้นที่เกษตรอินทรีย์และจำนวนเกษตรกรทำเกษตรอินทรีย์ให้เพิ่มมากขึ้น โยงเงื่อนงำสำคัญของการทำเกษตรอินทรีย์โดยทั่วไปอยู่ที่ผลผลิตที่เกิดขึ้นจะต้องได้รับการรับรองกระบวนการผลิตว่าเป็นไปตามหลักเกษตรอินทรีย์จากหน่วยงานภายนอก (Third Party) ได้แก่ มาตรฐานของกระทรวงเกษตรและสหกรณ์ (Organic Thailand) หรือมาตรฐานในระดับนานาชาติ อาทิเช่น มาตรฐาน IFOAM EU หรืออื่น ๆ ซึ่งการขับเคลื่อนเกษตรอินทรีย์ของจังหวัดสุโขทัย เกษตรกรรายย่อยยังทำการผลิตโดยใช้สารเคมี หรือบางพื้นที่ทำการเกษตรแบบพื้นบ้านหรือแบบธรรมชาติแต่ผลผลิตที่นำออกมาจำหน่ายยังไม่อาจเข้าสู่กระบวนการรับรองได้ เนื่องจากมาตรฐานการรับรองกระบวนการผลิตข้างต้นมีหลักเกณฑ์บางประการที่ไม่สอดคล้องกับสภาพพื้นที่และวิถีของเกษตรกรจังหวัดสุโขทัย และมีต้นทุนค่าใช้จ่ายในการตรวจรับรองซึ่งเหมาะกับการทำเกษตรอินทรีย์เชิงพาณิชย์หรือผลผลิตที่จะส่งออกไปตลาดต่างประเทศ จึงทำให้ผลผลิตของเกษตรกรเสียโอกาสและทำให้ผู้บริโภคขาดความมั่นใจในผลผลิตดังกล่าวว่าเป็นผลผลิตที่มีความปลอดภัยหรือไม่

ดังนั้น เพื่อให้การขับเคลื่อนเกษตรอินทรีย์ของจังหวัดสุโขทัยขยายวงกว้างออกไปได้มากยิ่งขึ้น เพื่อเปิดโอกาสให้เกษตรกรรายย่อยที่ได้มีการทำเกษตรอินทรีย์แบบพื้นบ้าน ไม่มีการใช้ปุ๋ยเคมี ไม่มีการใช้ยาฆ่าแมลงหรือสารเคมีใดๆ แต่ยังคงติดในข้อกำหนดบางประการในการจะขอรับรองมาตรฐานสากล ตลอดจนเพื่อเป็นการส่งเสริมให้เกษตรกรได้เกิดการปรับเปลี่ยนมาเข้าสู่การทำเกษตรอินทรีย์ จังหวัดสุโขทัยจึงได้กำหนดมาตรฐาน “เกษตรอินทรีย์วิถีสุโขทัย” โดยพิจารณาเลือกใช้หลักการและข้อกำหนดสำคัญของมาตรฐานเกษตรอินทรีย์ (Organic Thailand) เกษตรอินทรีย์วิถีไทย และมาตรฐานอื่นๆ มาประยุกต์ใช้เป็นข้อกำหนด เพื่อเป็นบันไดให้เกษตรกรที่เริ่มต้นเข้าสู่กระบวนการทำเกษตรอินทรีย์หรือทำการเกษตรโดยไม่มีการใช้สารเคมี หรือยาฆ่าแมลง อยู่ก่อนแล้ว ได้ได้ขึ้นไปสู่การรับรองมาตรฐานเกษตรอินทรีย์ในระดับสากลต่อไป และเพื่อเป็นการจำแนกประเภทผลผลิต ให้ผู้บริโภคได้เกิดความมั่นใจเพิ่มขึ้นในผลผลิตการเกษตรของจังหวัดสุโขทัยได้ในอีกระดับหนึ่ง

ปีงบประมาณ 2566 คณะทำงานพัฒนาเกษตรอินทรีย์ของจังหวัดสุโขทัยได้ดำเนินงานโครงการเพื่อขับเคลื่อนการพัฒนาเกษตรอินทรีย์ (Organic Thailand) ในพื้นที่จังหวัดสุโขทัย ภายใต้แผนงานโครงการและงบประมาณของหน่วยงานกระทรวงเกษตรและสหกรณ์ พร้อมกันนี้คณะทำงานขับเคลื่อนเกษตรอินทรีย์วิถีสุโขทัย ได้ร่วมกันส่งเสริมเกษตรอินทรีย์วิถีสุโขทัยและได้ลงพื้นที่ตรวจประเมินแปลงเกษตรกรที่ขอรับรองมาตรฐานฯ ตามหลักเกณฑ์ที่กำหนด

#### 2. วัตถุประสงค์ :

เพื่อเพิ่มพื้นที่เกษตรอินทรีย์วิถีสุโขทัย ให้เป็นไปตามเป้าหมายที่กำหนดไว้ เมื่อปี พ.ศ. 2564 ไม่น้อยกว่า 20,000 ไร่

#### 3. เป้าหมาย :

พื้นที่เกษตรอินทรีย์ในจังหวัดสุโขทัย ปี 2562 ไม่น้อยกว่า 5,000 ไร่ ปี 2564 ไม่น้อยกว่า 20,000 ไร่



#### 4. ผลการดำเนินงาน :

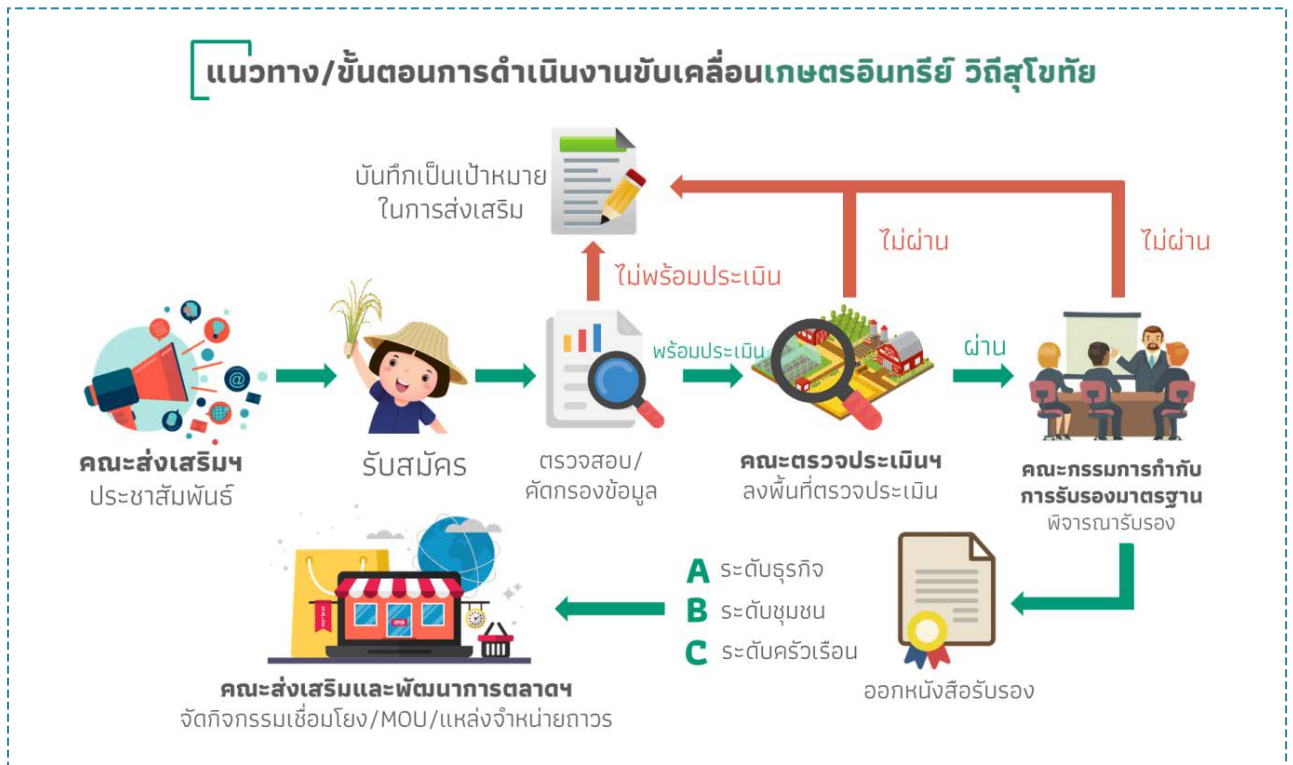

#### 1. ผลการดำเนินงานคณะทำงานส่งเสริมการผลิตตามมาตรฐานเกษตรอินทรีย์วิถีสุโขทัย 2566

- ประชาสัมพันธ์/สร้างการรับรู้ 3,910 ราย
  1. โครงการพัฒนาเกษตรกรรมยั่งยืน
  2. โครงการยกระดับคุณภาพมาตรฐานเกษตร
  3. โครงการระบบส่งเสริมการเกษตรแบบแปลงใหญ่
- เกษตรกรผ่านการอบรมด้านมาตรฐานเกษตรอินทรีย์วิถีสุโขทัย 95 ราย
  1. สำนักงานเกษตรจังหวัดสุโขทัย อ.สวรรคโลก จำนวน 15 ราย
  2. สำนักงานการปฏิรูปที่ดินจังหวัดสุโขทัย จำนวน 80 ราย

#### โดยมีแนวทางในการดำเนินการ ดังนี้

1. หน่วยงานรายงานความก้าวหน้าในการดำเนินงานส่งเสริมโครงการเกษตรอินทรีย์วิถีสุโขทัย เดือนละ 1 ครั้ง และจัดทำแผนการส่งเสริมตลอดทั้งปีงบประมาณ
2. บูรณาการร่วมกับโครงการโคก หนอง นา ของ กรมการพัฒนาชุมชน กระทรวงมหาดไทย ให้พื้นที่ทำเกษตรผสมผสานได้มีใบรับรองมาตรฐานการเกษตร



## 2. ผลการดำเนินงานคณะกรรมการตรวจประเมินมาตรฐานเกษตรอินทรีย์วิถีสุโขทัย

เป้าหมายการตรวจประเมินฯ ปี 2566 จำนวน 161 ราย ผลการตรวจประเมิน ดังนี้

- ผ่านการประเมิน จำนวน 44 ราย
- ไม่ผ่าน จำนวน 108 ราย
- รอปรับปรุง จำนวน 9 ราย



สำหรับรายที่ไม่ผ่าน คณะทำงานฯ ได้ให้คำแนะนำและข้อเสนอแนะเพิ่มเติม โดยประชาสัมพันธ์ให้เกษตรกรที่มีความสนใจเข้าร่วมเกษตรอินทรีย์วิถีสุโขทัย ปรับปรุงแก้ไขเพื่อเป็นไปตามตามหลักเกณฑ์ในการรองรับการตรวจประเมินแปลงของเกษตรกรตามมาตรฐาน ในครั้งต่อไป



### ข้อเสนอแนะเพื่อปรับปรุงแบบและพัฒนาการประเมิน

1. ปรับหลักเกณฑ์ การตรวจประเมินแปลงของเกษตรกร โดยมี 3 หัวข้อหลัก ดังนี้
  - สภาพแวดล้อม (พื้นที่/แปลงข้างเคียง /แหล่งน้ำ)
  - การใช้สารเคมี
  - การใช้ปุ๋ยเคมี
  - พืช GMO
2. ปรับรูปแบบการตรวจให้บ่อยครั้ง เพื่อให้ทันกับรอบการผลิตของเกษตรกร
3. จัดทำองค์ความรู้ สนับสนุนการผลิตที่ไม่ใช้สารเคมี

ในการนี้ สำนักงานเกษตรและสหกรณ์จังหวัดสุโขทัย ในฐานะฝ่ายเลขานุการคณะกรรมการตรวจประเมินมาตรฐานเกษตรอินทรีย์วิถีสุโขทัย ได้จัดทำใบรับรองมาตรฐานเกษตรอินทรีย์วิถีสุโขทัย สำหรับเกษตรกรที่ผ่านการรับรองจำนวน 44 ราย เพื่อสร้างความเชื่อมั่นและกระตุ้นให้เกษตรกรตระหนักและให้ความสำคัญในการผลิตสินค้าเกษตรโดยไม่ใช้สารเคมีใด ๆ ในรูปแบบเกษตรอินทรีย์วิถีสุโขทัย และจะมอบให้เกษตรกรเพื่อเป็นขวัญกำลังใจแก่เกษตรกร ที่ผ่านการรับรองการผลิตสินค้าเกษตรตามมาตรฐานเกษตรอินทรีย์วิถีสุโขทัย ในโอกาสต่อไป



### 3. ผลการดำเนินงานคณะกรรมการส่งเสริมและพัฒนาการตลาดสินค้าเกษตรอินทรีย์วิถีสุโขทัย

■ ผลการจัดกิจกรรมการตลาด “ตลาดเกษตรอินทรีย์วิถีสุโขทัย” ประจำวันศุกร์ เวลา 06.00 น. ณ ลานจอดรถที่ว่าการอำเภอเมืองสุโขทัย ตำบลธานี อำเภอเมืองสุโขทัย จังหวัดสุโขทัย



#### การจัดกิจกรรม “ตลาดเกษตรอินทรีย์วิถีสุโขทัย”

- ตั้งแต่วันศุกร์ที่ 5 สิงหาคม – วันศุกร์ที่ 15 กันยายน 2566 (จำนวน 58 ครั้ง)
- มีเกษตรกรผู้ผลิตฯ นำสินค้ามาจำหน่าย รวม 4 บูธ
- ยอดรวมจำหน่ายสินค้าฯ ประมาณ 521,253 บาท



● ปัญหาอุปสรรคของการจัดกิจกรรมการตลาด “ตลาดเกษตรอินทรีย์วิถีสุโขทัย” ประจำวันศุกร์ เวลา 06.00 น. ณ ลานจอดรถที่ว่าการอำเภอเมืองสุโขทัย ตำบลธานี อำเภอเมืองสุโขทัย จังหวัดสุโขทัย

- 1) เกษตรกร/ผู้ประกอบการบางรายไม่สามารถมาจำหน่ายได้ทุกอาทิตย์ หรือบางรายติดงานจำหน่ายสินค้าตามสถานที่ต่าง ๆ
- 2) เกษตรกรที่นำผลผลิตมาจำหน่ายยังมีจำนวนไม่มากและสินค้ายังไม่มีความหลากหลาย ซึ่งถ้าหากมีร้านค้าเพิ่มมากขึ้น อาจสามารถดึงดูดความสนใจของประชาชนในการเข้ามาซื้อสินค้าเพิ่มขึ้น ทั้งนี้ สำนักงานสหกรณ์จังหวัดสุโขทัย ในฐานะประธานคณะกรรมการตลาดฯ ได้ดำเนินการขอให้การไฟฟ้าส่วนภูมิภาคสุโขทัยมาติดตั้งหม้อใช้ไฟฟ้าชั่วคราว เพื่ออำนวยความสะดวกให้ผู้จำหน่ายสินค้าและแก้ไขปัญหาดังกล่าว
- 3) ร้านค้ามีจำนวนลดน้อยลง เนื่องจากยอดจำหน่ายสินค้าไม่คุ้มค่าใช้จ่ายในการเดินทางมาจำหน่าย
- 4) ขาดกิจกรรมที่หลากหลายที่สามารถร่วมจัดในตลาดได้อย่างต่อเนื่อง ซึ่งจะเป็นการส่งเสริมการขายและชักจูงคนเพื่อเข้ามาเยี่ยมชมตลาดเพิ่มขึ้น
- 5) เกษตรกร/ผู้ประกอบการ ส่วนใหญ่จำหน่ายสินค้าในตลาดเกษตรกรทุกวันพุธและตลาดอื่นๆ ซึ่งมีลูกค้าประจำอยู่แล้ว
- 6) การประชุมร่วมกันระหว่างเกษตรกรที่นำสินค้ามาจำหน่าย และหน่วยงานที่เกี่ยวข้อง เมื่อวันที่ 8 กันยายน 2566 เป็นการประชุมหารือ กรณีเกษตรกรบางรายประสงค์จะนำสินค้าเกษตรมาจำหน่ายในตลาดวันพุธ เพื่อเป็นการเพิ่มยอดขายให้แก่เกษตรกรด้วยการเพิ่มจำนวนผู้ซื้อสินค้า โดยรุกเข้ากลุ่มผู้ซื้อใหม่ ๆ ซึ่งได้ผลสรุปว่าเกษตรกรที่ประสงค์จะจำหน่ายสินค้าในวันพุธ ก็ให้นำสินค้าของตนมาจำหน่ายในวันพุธเพิ่มอีก 1 วัน และกำหนดให้เกษตรกรปฏิบัติตามกฎเกณฑ์ของตลาดวันพุธด้วย



- ผลผลิตของสมาชิก 15 รายการ ได้แก่ ฟักทอง ฟักอ่อน ฟักแก่ ตะไคร้ ข่าตาแดงอ่อน มะละกอดิบ พริกจินดาแดง พริกจินดาเขียว มะนาวไร้เมล็ด มะนาวแป้น รำไพ แดงร้าน มะเขือเปราะ ผักชีฝรั่ง มะเขือพวง พริกหนุ่ม



- ปริมาณผลผลิตและยอดจำหน่าย

ปี 2564 : ปริมาณผลผลิต รวม 30.15 ตัน มูลค่า 444,207.40 บาท

ปี 2565 : ปริมาณผลผลิต รวม 28.93 ตัน มูลค่า 485,683.20 บาท

ปี 2566 : ปริมาณผลผลิต รวม 13.11 ตัน มูลค่า 683,750.85 บาท



- สมาชิกกลุ่มผู้ผลิตผักอินทรีย์ จำนวน 60 ราย ดังนี้

1. นิคมสหกรณ์หนองบัว มีสมาชิกเข้าร่วมโครงการ จำนวน 32 ราย
2. นิคมสหกรณ์สวรรคโลก มีสมาชิกเข้าร่วมโครงการ จำนวน 8 ราย
3. นิคมสหกรณ์นครเดิฐ มีสมาชิกเข้าร่วมโครงการ จำนวน 20 ราย



- ปัญหาอุปสรรค

1. การรวบรวมผลผลิตของสมาชิกกลุ่มผู้ผลิตผักอินทรีย์ เพื่อส่งบริษัท TESCO LOTUS ดังนี้

2. เกษตรกรสามารถผลิตพืชผักบางชนิดได้น้อย เพราะเพาะปลูกได้ยาก เนื่องจากประสบปัญหาโรคแมลงเชื้อรา และการเปลี่ยนแปลงของสภาพอากาศ

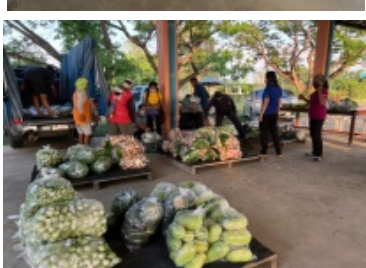

# 7

## การขับเคลื่อนการส่งเสริมและพัฒนาการผลิตและการตลาด ส้มเขียวหวานแม่สินที่ผลิตด้วยกระบวนการทางชีววิถี (ส้มไบโอ)



### 1. ความเป็นมา :

จังหวัดสุโขทัย มีเกษตรกรผู้ปลูกส้มเขียวหวาน 3,394 ราย พื้นที่ปลูกส้มเขียวหวาน 38,358 ไร่ โดยเป็นพื้นที่ให้ผลผลิตแล้ว 22,493 ไร่ ปริมาณผลผลิต 3,406.38 กิโลกรัม/ไร่ ปริมาณผลผลิตรวม 130,662 ตัน/ปี โดยพื้นที่ปลูกส่วนใหญ่อยู่ในพื้นที่ตำบลแม่สิน อำเภอศรีสำดแลย์ เกษตรกรได้มีการรวมกลุ่มจัดตั้งเป็นแปลงใหญ่ส้มเขียวหวาน กับกรมส่งเสริมการเกษตร กระทรวงเกษตรและสหกรณ์ และได้มีการขึ้นทะเบียนสิ่งบ่งชี้ทางภูมิศาสตร์ (GI) จากกรมทรัพย์สินทางปัญญา กระทรวงพาณิชย์ ในชื่อ “ส้มแม่สิน” ทั้งนี้ ส้มเขียวหวานจังหวัดสุโขทัย เป็นที่รู้จักและได้รับความนิยมนจากผู้บริโภคทั้งในและต่างประเทศ สามารถสร้างรายได้ให้กับเกษตรกรเป็นอย่างดี แต่ยังคงประสบปัญหาในหลาย ด้าน เช่น ปัญหาโรคและแมลง ขาดแคลนน้ำในช่วงฤดูแล้ง ราคาผลผลิตตกต่ำ ขาดการแปรรูปสินค้า เพื่อเพิ่มมูลค่า ขาดแคลนแรงงาน การผลิตส้มเขียวหวานที่มีคุณภาพยังมีจำนวนน้อย เป็นต้น ซึ่งส่งผลให้เกิดภาพลักษณ์กับส้มเขียวหวานจังหวัดสุโขทัย ประกอบกับเกษตรกรมีการใช้ปุ๋ยเคมีและสารเคมีกำจัดศัตรูพืชในปริมาณที่เข้มข้นจนเกิดผลกระทบต่อทางด้านเศรษฐกิจ สิ่งแวดล้อมและสุขภาพของเกษตรกร ผู้บริโภค

### 2. วัตถุประสงค์ :

1. เพื่อให้มีการบริหารจัดการ การผลิต การแปรรูปและการตลาดส้มเขียวหวานแม่สินของจังหวัดสุโขทัยให้มีประสิทธิภาพสูงตลอดห่วงโซ่คุณค่า
2. เพื่อบูรณาการความร่วมมือหน่วยงานทั้งภาครัฐ ภาคเอกชน ภาคการศึกษา และภาคประชาชนในการส่งเสริมพัฒนาการผลิตและการตลาดส้มเขียวหวานแม่สินของจังหวัดสุโขทัย

### 3. เป้าหมาย :

เกษตรกรผู้ปลูกส้มเขียวหวาน ตำบลแม่สำ แม่สิน อำเภอศรีสำดแลย์ จังหวัดสุโขทัย พื้นที่ 38,358 ไร่ โดยดำเนินการผลักดันให้ส้มเขียวหวานจังหวัดสุโขทัยมีความสามารถในการแข่งขันและเป็นที่ต้องการของตลาดเพิ่มมากขึ้น เกษตรกรมีการรวมกลุ่มสร้างเครือข่ายในการผลิตและเพิ่มอำนาจต่อรองทางการตลาด รวมทั้ง สามารถเข้าถึงข้อมูลหรือองค์ความรู้ที่จำเป็นต่อกระบวนการผลิต การแปรรูป และการตลาด เพื่อสร้างความเข้มแข็งและสามารถบริหารจัดการสินค้าด้วยตนเอง ยกระดับและพัฒนาศักยภาพเกษตรกรให้เป็นผู้มีอาชีพและสร้างรายได้ที่เพิ่มขึ้นอย่างยั่งยืนต่อไป

### 4. ผลการดำเนินงาน :

สำนักงานเกษตรและสหกรณ์จังหวัดสุโขทัย ได้เนิมนการ ดังนี้



1) **จัดทำคำสั่ง** คณะอนุกรรมการพัฒนาการเกษตรและสหกรณ์ระดับจังหวัด จังหวัดสุโขทัย ที่ 399/2566 ลงวันที่ 8 กุมภาพันธ์ 2566 ให้แต่งตั้งคณะทำงานขับเคลื่อนการส่งเสริมพัฒนาการผลิตและการตลาด ส้มเขียวหวานแม่สินที่ผลิตด้วยกระบวนการทางชีววิถี (ส้มไปโอ) และคำสั่งคณะอนุกรรมการพัฒนาการเกษตรและสหกรณ์ระดับจังหวัด จังหวัดสุโขทัย ที่ 942/2566 ลงวันที่ 25 เมษายน 2566 ให้แต่งตั้งคณะทำงานขับเคลื่อนการส่งเสริมพัฒนาการผลิตและการตลาดส้มเขียวหวานแม่สินที่ผลิตด้วยกระบวนการทางชีววิถี (ส้มไปโอ) (เพิ่มเติม)

2) **จัดประชุมคณะทำงาน**ขับเคลื่อนการส่งเสริมพัฒนาการผลิตและการตลาดส้มเขียวหวานแม่สินที่ผลิตด้วยกระบวนการทางชีววิถี (ส้มไปโอ) โดยมี ผู้ตรวจราชการกระทรวงเกษตรและสหกรณ์ เขตตรวจราชการที่ 17 เป็นที่ปรึกษาเข้าร่วมการประชุม **จำนวน 4 ครั้ง** ได้แก่

2.1) **ครั้งที่ 1** วันพุธที่ 29 มีนาคม 2566 เวลา 09.00 น. ณ ห้องประชุม องค์การบริหารส่วนตำบลแม่สิน อำเภอศรีสัชนาลัย จังหวัดสุโขทัย พิจารณา แต่งตั้งคณะทำงานขับเคลื่อนการส่งเสริมพัฒนาการผลิตและการตลาด ส้มเขียวหวานแม่สินที่ผลิตด้วยกระบวนการทางชีววิถี (ส้มไปโอ) เพิ่มเติม

2.2) **ครั้งนี้ 2** วันพุธที่ 7 มิถุนายน 2566 เวลา 09.00 น. ณ ห้องประชุมสำนักงานเกษตรและสหกรณ์จังหวัดสุโขทัย ชั้น 4 ศาลากลาง จังหวัดสุโขทัย ตำบลธานี อำเภอเมืองสุโขทัย จังหวัดสุโขทัยและผ่านระบบ ประชุมทางไกล Application (Zoom) พิจารณา การจัดทำแนวทาง แผนงาน/โครงการพัฒนาการผลิตและการตลาดส้มเขียวหวาน จังหวัดสุโขทัย ปี 2566 - 2570

2.3) **ครั้งที่ 3** วันที่ 20 กรกฎาคม 2566 เวลา 13.30 น. ณ ห้องประชุม ศรีนคร ชั้น 3 ศาลากลางจังหวัดสุโขทัย พิจารณาร่างแนวทางการส่งเสริมและ พัฒนาการผลิตและการตลาดส้มเขียวหวานแม่สินของจังหวัดสุโขทัย ปี พ.ศ. 2566-2570

2.4) **ครั้งที่ 4** วันที่ 17 สิงหาคม 2566 เวลา 09.30 น. ณ ห้องประชุม สำนักงานเกษตรและสหกรณ์จังหวัดสุโขทัย ชั้น 4 ศาลากลางจังหวัดสุโขทัย ตำบลธานี อำเภอเมืองสุโขทัย จังหวัดสุโขทัย และผ่านระบบประชุมทางไกล Application Zoom พิจารณาร่างแนวทางการส่งเสริมพัฒนาการผลิตและการตลาดส้มเขียวหวานแม่สินของ จังหวัดสุโขทัย ปี พ.ศ. 2566 – 2570 หลักจาก แก้ไขตามมติที่ประชุม ครั้งที่ 3

3) **ร่วมลงพื้นที่สำรวจสภาพปัญหาการผลิตส้มเขียวหวาน** กับคณาจารย์คณะวิทยาศาสตร์ มหาวิทยาลัยรามคำแหง ภายใต้การขับเคลื่อนศูนย์เทคโนโลยีเกษตรและนวัตกรรม (AIC) จังหวัดสุโขทัย เมื่อวันที่ 11-12 พฤษภาคม 2566 ณ ตำบลแม่สิน อำเภอศรีสัชนาลัย จังหวัดสุโขทัย เพื่อสอบถามข้อมูลการผลิตส้มเขียวหวาน แนวทางการแปรรูปส้มเขียวหวาน และการจัดการระบบน้ำในแปลงส้มเขียวหวาน เพื่อนำข้อมูลที่ได้พัฒนา ศูนย์วิจัยการผลิตส้มเขียวหวาน ที่ตอบโจทย์กับความต้องการของเกษตรกรในพื้นที่ต่อไป



4) เข้าร่วมกิจกรรมประชาสัมพันธ์การรับซื้อ "ส้มเขียวหวาน" ของจังหวัดสุโขทัย เมื่อวันที่ 16 ธันวาคม 2566 ณ กลุ่มวิสาหกิจชุมชนส้มเขียวหวานแปลงใหญ่ ตำบลแม่สิน อำเภอศรีสัชนาลัย โดยมีการลงนามสัญญาข้อตกลงมาตรฐานของกรมการค้าภายใน สินค้าส้มเขียวหวาน ร่วมกับ ห้างค้าส่ง - ค้าปลีก ผู้รวบรวม ผู้ส่งออก บริษัทไปรษณีย์ไทย จำกัด และสถานีบริการน้ำมันเช็อเพล็กซ์ และร่วมปล่อยคาราวานกระจายผลผลิต "ส้มเขียวหวาน"



5) เข้าร่วมการประชุมในการจัดตั้งสหกรณ์การเกษตรกรในพื้นที่ตำบลแม่สิน โดยบูรณาการความร่วมมือกับสำนักงานสหกรณ์จังหวัดสุโขทัย ซึ่งผลการดำเนินการจัดตั้งสหกรณ์การเกษตรกรในพื้นที่ตำบลแม่สิน อำเภอศรีสัชนาลัย จังหวัดสุโขทัย โดยได้มีการจดทะเบียนจัดตั้งสหกรณ์ เมื่อวันที่ 3 กรกฎาคม 2566 นายทะเบียนสหกรณ์รับจดทะเบียนสหกรณ์ ชื่อ "สหกรณ์การเกษตรแม่สิน จำกัด" ประเภท สหกรณ์การเกษตร เลขทะเบียนสหกรณ์ที่ 6400000225661

การดำเนินการของสหกรณ์หลังจากได้รับจดทะเบียนสหกรณ์ :

1. วันที่ 7 สิงหาคม 2566 ประชุมคณะผู้จัดตั้งสหกรณ์ สหกรณ์การเกษตรแม่สิน จำกัด ชุดที่ 1 ครั้งที่ 1/2566 ณ องค์การบริหารส่วนตำบลแม่สิน อำเภอศรีสัชนาลัย จังหวัดสุโขทัย เพื่อพิจารณาและมีมติ ดังนี้
  - 1) เรื่อง กำหนดวันประชุมใหญ่สามัญภายใน 90 วัน หลังจากนายทะเบียนสหกรณ์รับจดทะเบียน ในวันที่ 19 กันยายน 2566 ณ องค์การบริหารส่วนตำบลแม่สิน อำเภอศรีสัชนาลัย จังหวัดสุโขทัย
  - 2) เลือกตั้งคณะกรรมการดำเนินการสหกรณ์ แทนคณะผู้จัดตั้งสหกรณ์
  - 3) อนุมัติแผนการเกี่ยวกับธุรกิจหรือกิจกรรมของสหกรณ์และมอบหมายหมายงานทั้งปวงให้กับคณะกรรมการดำเนินการสหกรณ์



4.1 การขับเคลื่อนการส่งเสริมพัฒนาการผลิตและการตลาดส้มเขียวหวานแม่สิน  
ที่ผลิตด้วยกระบวนการทางชีววิถี (ส้มไบโอ)



**ความก้าวหน้าการจัดตั้งสหกรณ์เกษตรกรผู้ปลูกส้มในพื้นที่ตำบลแม่สิน**





แผนการจัดตั้งสหกรณ์การเกษตรแม่สิน จำกัด



- ✔ ครั้งที่ 1 วันที่ 16 พฤษภาคม 2566 ประชุมผู้ซึ่งประสงค์จะเป็นสมาชิกสหกรณ์ เมื่อพิจารณา กำหนดชื่อ "สหกรณ์การเกษตรแม่สิน จำกัด"
- ✔ ครั้งที่ 2 วันที่ 22 พฤษภาคม 2566 ประชุมคณะผู้จัดตั้งสหกรณ์ เมื่อพิจารณา กำหนดประเภท วัตถุประสงค์ ที่ตั้งสำนักงานและห้องที่ดำเนินการของสหกรณ์ จัดทำแบบดำเนินการเกี่ยวกับธุรกิจหรือกิจกรรมของสหกรณ์ จ้างขอรับตั้งสหกรณ์ และบัญชีรายชื่อผู้ซึ่งจะเป็นสมาชิกสหกรณ์
- ✔ ครั้งที่ 3 วันที่ 2 มิถุนายน 2566 ประชุมผู้ซึ่งจะเป็นสมาชิก เมื่อพิจารณา จ้างขอรับตั้งของสหกรณ์ และคณะผู้จัดตั้งสหกรณ์เป็นคำขอจดทะเบียนสหกรณ์ หรือเอกสารประกอบที่สำนักงานสหกรณ์จังหวัดสุโขทัย
- ✔ ซึ่งปัจจุบัน นายทะเบียนได้รับจดทะเบียนเป็นสหกรณ์เรียบร้อยแล้ว เมื่อวันที่ 3 กรกฎาคม 2566

คืนยี่สิบ มีพิธีประชุมสามัญครั้งแรก สหกรณ์การเกษตรแม่สิน จำกัด ชุดที่ 1 ครั้งที่ 1/2566 เมื่อวันที่ 7 สิงหาคม 2566 ณ องค์การบริหารส่วนตำบลแม่สิน อำเภอศรีสัชนาลัย จังหวัดสุโขทัย เมื่อพิจารณาและมีมติ ดังนี้

1. เลือก ตั้งคณะกรรมการผู้จัดตั้งใหญ่ วันที่ 19 สิงหาคม 2566 ณ องค์การบริหารส่วนตำบลแม่สิน อำเภอศรีสัชนาลัย จังหวัดสุโขทัย
2. เลือกตั้งคณะกรรมการดำเนินการสหกรณ์
3. อนุมัติแผนการเกี่ยวกับธุรกิจหรือกิจกรรมของสหกรณ์และมอบหมายหมายงานทั้งปวงให้กับคณะกรรมการดำเนินการสหกรณ์

2. รับสมัครสมาชิกสหกรณ์ จากบัญชีรายชื่อผู้ซึ่งจะเป็นสมาชิกสหกรณ์
3. กำหนดประชุมคณะผู้จัดตั้งสหกรณ์ ก่อนประชุมใหญ่สามัญ ชุดที่ 1 ครั้งที่ 2/2566 ในวันที่ 29 สิงหาคม 2566 ณ องค์การบริหารส่วนตำบลแม่สิน อำเภอศรีสัชนาลัย จังหวัดสุโขทัย เพื่อรับทราบและพิจารณา
  - 1) สรุปจำนวนสมาชิกสหกรณ์ ที่ชำระค่าหุ้นและค่าธรรมเนียมแรกแล้ว
  - 2) ร่างแผนการเกี่ยวกับธุรกิจหรือกิจกรรมของสหกรณ์
4. ประชุมใหญ่สามัญครั้งแรก สหกรณ์การเกษตรแม่สิน จำกัด ครั้งที่ 1 วันที่ 19 กันยายน 2566 ณ องค์การบริหารส่วนตำบลแม่สิน อำเภอศรีสัชนาลัย จังหวัดสุโขทัย เพื่อพิจารณา เลือกตั้งกรรมการดำเนินการ ผู้ตรวจสอบกิจการ พิจารณาเห็นชอบวงเงินกู้ยืมเงินหรือการค้ำประกันของสหกรณ์ พร้อมพิจารณากำหนดแผนงาน และงบประมาณรายรับ-รายจ่าย ค่าใช้จ่ายอื่นๆ ที่เกี่ยวข้อง ฯลฯ

### ผลการจัดทำแนวทางการส่งเสริมพัฒนาการผลิตและการตลาดส้มเขียวหวานแม่สินของจังหวัดสุโขทัย

คณะทำงานขับเคลื่อนการส่งเสริมพัฒนาการผลิตและการตลาดส้มเขียวหวานแม่สินที่ผลิตด้วยกระบวนการทางชีววิถี (ส้มไปโอ) ได้มีมติเห็นชอบให้มีการจัดทำ **“แผนพัฒนาการผลิตและการตลาดส้มเขียวหวานแม่สินของจังหวัดสุโขทัย ปี พ.ศ. 2566-2570”** โดยมีรายละเอียดและประเด็นสำคัญ ดังนี้



- **วิสัยทัศน์** : จังหวัดสุโขทัยเป็นแหล่งบริหารจัดการส้มเขียวหวานแม่สินประสิทธิภาพสูงตลอดห่วงโซ่คุณค่า เป็นมิตรต่อสิ่งแวดล้อม

- **พันธกิจ**

- 1) พัฒนา ถ่ายทอดองค์ความรู้และเทคโนโลยี เพิ่มทักษะด้านการผลิต การบริหารจัดการหลังการเก็บเกี่ยว การแปรรูปและการตลาดส้มเขียวหวานแม่สิน
- 2) ส่งเสริม สนับสนุนการรวมกลุ่ม สร้างเครือข่ายเกษตรกรเพื่อสร้างความเข้มแข็งในรูปแบบเกษตรแบบแปลงใหญ่/วิสาหกิจชุมชน/สหกรณ์การเกษตร
- 3) ส่งเสริม สนับสนุนให้เกษตรกร/กลุ่มเกษตรกรผลิตส้มเขียวหวานแม่สินได้อย่างมีคุณภาพปลอดภัย ได้มาตรฐานด้วยระบบการผลิตที่เป็นมิตรต่อสิ่งแวดล้อมอย่างยั่งยืน
- 4) ส่งเสริม สนับสนุนเกษตรกรทำการแปรรูปส้มเขียวหวานแม่สินเพื่อเพิ่มมูลค่า
- 5) บริหารจัดการการตลาดสินค้าส้มเขียวหวานแม่สินอย่างมีประสิทธิภาพ
- 6) ส่งเสริมการบูรณาการหน่วยงานทุกภาคส่วนนำงานวิจัย เทคโนโลยี นวัตกรรมและวิทยาศาสตร์ มาใช้ในการเพิ่มประสิทธิภาพการผลิต พัฒนาการแปรรูป และการตลาดส้มเขียวหวานแม่สิน





● เป้าประสงค์หลัก



● เป้าหมาย

- 1) เกษตรกรผู้ปลูกส้มเขียวหวานแม่สินจังหวัดสุโขทัย ไม่น้อยกว่าร้อยละ 80 ของผู้เข้าร่วมโครงการ/กลุ่มแปลงใหญ่ มีทักษะในการผลิต การตลาด และการบริหารจัดการสินค้า
- 2) เกษตรกรผู้ปลูกส้มเขียวหวานแม่สินจังหวัดสุโขทัยมีรายได้หลังหักค่าใช้จ่ายจากการผลิตและการจำหน่ายส้มเขียวหวานแม่สินจังหวัดสุโขทัยเพิ่มขึ้น ไม่น้อยกว่าร้อยละ 5 ต่อปี
- 3) เกษตรกรผู้ปลูกส้มเขียวหวานแม่สินจังหวัดสุโขทัยหรือที่ขึ้นทะเบียนปลูกส้มเขียวหวานแม่สินจังหวัดสุโขทัยรวมกลุ่มเป็นแปลงใหญ่/วิสาหกิจชุมชน/สหกรณ์การเกษตร ไม่น้อยกว่าร้อยละ 50
- 4) การผลิตส้มเขียวหวานแม่สินจังหวัดสุโขทัยที่มีความปลอดภัย ด้วยกระบวนการชีววิถี (ส้มไบโอ) สามารถลดต้นทุนการผลิตต่อไร่ ไม่น้อยกว่าร้อยละ 20
- 5) กระบวนการผลิตส้มเขียวหวานแม่สินจังหวัดสุโขทัยได้รับรองมาตรฐาน GAP ไม่น้อยกว่าร้อยละ 50 ของแปลงเกษตรกรผู้ปลูกส้มเขียวหวานแม่สินจังหวัดสุโขทัย
- 6) มีจำนวนผลิตภัณฑ์จากการแปรรูปส้มเขียวหวานแม่สินจังหวัดสุโขทัยเพื่อเพิ่มมูลค่า เพิ่มขึ้นไม่น้อยกว่า 4 ผลิตภัณฑ์
- 7) ช่องทางการตลาดส้มเขียวหวานแม่สินจังหวัดสุโขทัย ทั้งออนไลน์ และออฟไลน์ มีช่องทางไม่น้อยกว่า 5 ช่องทาง
- 8) มีการนำงานวิจัย เทคโนโลยีและนวัตกรรมด้านการเกษตรที่ไปปรับใช้ประโยชน์ในพื้นที่ไม่น้อยกว่า ร้อยละ 10



- ประเด็นการพัฒนา

ประเด็นการพัฒนา	ประเด็นการพัฒนา
<p><b>01</b> การพัฒนาทักษะด้านการผลิต บริหารจัดการหลังการเก็บเกี่ยว การแปรรูปและการตลาดส้มเขียวหวานแม่สลับ</p> <p><b>02</b> สร้างเครือข่ายเกษตรกรเพื่อสร้างความเข้มแข็งในรูปแบบเกษตรกรแบบแปลงใหญ่/วิสาหกิจชุมชน/สหกรณ์การเกษตร</p> <p><b>03</b> บริหารจัดการทรัพยากรการผลิตส้มเขียวหวานแม่สลับที่เป็นมิตรต่อสิ่งแวดล้อมอย่างยั่งยืน</p>	<p><b>04</b> ส่งเสริมการแปรรูปส้มเขียวหวานแม่สลับเพื่อเพิ่มมูลค่า</p> <p><b>05</b> บริหารจัดการการตลาดส้มเขียวหวานแม่สลับอย่างมีประสิทธิภาพ</p> <p><b>06</b> บูรณาการหน่วยงานนำงานวิจัย เทคโนโลยี นวัตกรรม และวิทยาศาสตร์ มาใช้ในพัฒนาส้มเขียวหวานแม่สลับ</p>



โครงการภายใต้แผนการพัฒนการผลิตและการตลาดส้มเขียวหวานแม่สลับของจังหวัดสุโขทัย ปี พ.ศ. 2566 – 2570

### แผนงาน/โครงการที่บรรจุลงในแผนพัฒนาการผลิตและการตลาดส้มเขียวหวานแม่สลับของจังหวัดสุโขทัย ปี พ.ศ. 2566 – 2570

<p><b>ประเด็นการพัฒนาที่ 1</b> การพัฒนาทักษะด้านการผลิต บริหารจัดการหลังการเก็บเกี่ยว การแปรรูปและการตลาดส้มเขียวหวานแม่สลับ จำนวน 6 โครงการ งบประมาณรวม 3,180,000 บาท</p>	<p><b>ประเด็นการพัฒนาที่ 2</b> สร้างเครือข่ายเกษตรกรเพื่อสร้างความเข้มแข็งในรูปแบบเกษตรกรแบบแปลงใหญ่/วิสาหกิจชุมชน/สหกรณ์การเกษตร จำนวน 4 โครงการ งบประมาณรวม 973,000 บาท</p>	<p><b>ประเด็นการพัฒนาที่ 3</b> บริหารจัดการทรัพยากรการผลิตส้มเขียวหวานแม่สลับที่เป็นมิตรต่อสิ่งแวดล้อมอย่างยั่งยืน จำนวน 16 โครงการ งบประมาณรวม 440,968,100 บาท</p>	<p><b>6 ประเด็นยุทธศาสตร์</b> 38 โครงการ/กิจกรรม งบประมาณรวมทั้งสิ้น 461,536,800 บาท</p>	<p><b>ประเด็นการพัฒนาที่ 4</b> บริหารจัดการทรัพยากรการผลิตส้มเขียวหวานแม่สลับที่เป็นมิตรต่อสิ่งแวดล้อมอย่างยั่งยืน จำนวน 3 โครงการ งบประมาณรวม 8,242,400 บาท</p>	<p><b>ประเด็นการพัฒนาที่ 5</b> บริหารจัดการการตลาดส้มเขียวหวานแม่สลับอย่างมีประสิทธิภาพ จำนวน 5 โครงการ งบประมาณรวม 2,861,500 บาท</p>	<p><b>ประเด็นการพัฒนาที่ 6</b> บูรณาการหน่วยงานนำงานวิจัย เทคโนโลยี นวัตกรรม และวิทยาศาสตร์มาใช้ในพัฒนาส้มเขียวหวานแม่สลับ จำนวน 4 กิจกรรม งบประมาณรวม 5,311,800 บาท</p>
--	---	---	--	--	---	--

## “ โครงการพัฒนาด้านเกษตร

### กิจกรรมเพิ่มประสิทธิภาพการผลิตสินค้าเกษตรด้วยนวัตกรรมและเทคโนโลยี ”

#### 1. วัตถุประสงค์ :

- 1) เพื่อถ่ายทอดองค์ความรู้นวัตกรรมและเทคโนโลยีทางการเกษตรให้เกษตรกร
- 2) เพื่อพัฒนาศักยภาพการผลิตสินค้าเกษตรให้เกษตรกร
- 3) เพื่อพัฒนาแปลงต้นแบบเกษตรอัจฉริยะสามารถเป็นแหล่งเรียนรู้ให้กับเกษตรกรในพื้นที่

#### 2. งบประมาณ :

งบประมาณดำเนินโครงการจำนวน 801,200 บาท (แปดแสนหนึ่งพันสองร้อยบาทถ้วน)

#### 3. ระยะเวลาดำเนินการ

ระยะเวลาดำเนินโครงการตั้งแต่วันที่ 1 มกราคม 2566 – 30 กันยายน 2566

#### 4. กลุ่มเป้าหมาย :

- 1) เกษตรกรผู้ผลิตสินค้าเกษตรปลอดภัย/เกษตรกรอินทรีย์/เกษตรกรแปลงใหญ่/เกษตรกรทฤษฎีใหม่/เกษตรกรผสมผสาน/Young Smart Farmer/วิสาหกิจชุมชน ในพื้นที่จังหวัดสุโขทัย ไม่น้อยกว่าจำนวน 450 คน
- 2) คณะกรรมการศูนย์เรียนรู้เพิ่มประสิทธิภาพการผลิตสินค้าเกษตร/ สมาชิกกลุ่มเกษตรกรแปลงใหญ่/เกษตรกรผู้นำ จำนวน 90 คน
- 3) แปลงเกษตรเพื่อเป็นต้นแบบเกษตรอัจฉริยะ จำนวน 10 แปลง

#### 5. ตัวชี้วัด :

- 1) เกษตรกรร้อยละ 70 ที่ได้รับการถ่ายทอดความรู้นวัตกรรมและเทคโนโลยีทางการเกษตรมีความเข้าใจและสามารถนำไปประยุกต์ใช้ในการทำการเกษตรได้
- 2) จำนวนแปลงต้นแบบเกษตรอัจฉริยะที่สามารถเป็นแหล่งเรียนรู้ให้กับเกษตรกรในพื้นที่ มีจำนวนไม่น้อยกว่า 10 แปลง

#### 6. ผลผลิตของโครงการ :

- 1) เกษตรกรได้รับความรู้นวัตกรรมและเทคโนโลยีทางการเกษตร 450 คน
- 2) เกษตรกรได้รับพัฒนาศักยภาพการผลิต 90 คน
- 3) มีแปลงต้นแบบเกษตรอัจฉริยะ จำนวน 10 แปลง

#### 7. ผลลัพธ์ของโครงการ :

มีการนำนวัตกรรมและเทคโนโลยีทางการเกษตรมาใช้ในการเพิ่มประสิทธิภาพการผลิตสินค้าเกษตร การเพิ่มมูลค่าทางการตลาดและการบริหารจัดการสินค้าเกษตร ทำให้เกษตรกรมีรายได้เพิ่มขึ้น

## 8. ผลการดำเนินงานโครงการ :

● **กิจกรรมย่อยที่ 1** อบรมถ่ายทอดความรู้นวัตกรรมและเทคโนโลยีทางการเกษตรให้กับเกษตรกร จำนวน 450 คน ระหว่างวันที่ 7-9, 14-16, 21-23 มีนาคม 2566 ณ ศูนย์เรียนรู้การเพิ่มประสิทธิภาพการผลิตสินค้าเกษตรทั้ง 9 อำเภอ จังหวัดสุโขทัย



● **กิจกรรมย่อยที่ 2** การศึกษาดูงานนวัตกรรมและเทคโนโลยีทางการเกษตร เกษตรอัจฉริยะ เพื่อเรียนรู้และแลกเปลี่ยนประสบการณ์เพิ่มศักยภาพในการผลิตสินค้าเกษตร เกษตรกร จำนวน 90 คน และเจ้าหน้าที่ที่เกี่ยวข้อง จำนวน 10 คน ระหว่างวันที่ 25 - 27 เมษายน 2566 ณ จังหวัดกรุงเทพมหานคร จังหวัดชลบุรี จังหวัดฉะเชิงเทรา และจังหวัดปทุมธานี



● **กิจกรรมย่อยที่ 3** พัฒนาแปลงเกษตรกรให้เป็นแปลงเรียนรู้ต้นแบบเกษตรอัจฉริยะ จำนวน 10 แปลง



## 9. ปัญหา/อุปสรรค :

การพาเกษตรกรไปศึกษาดูงาน เจ้าหน้าที่ควรมาสำรวจพื้นที่/เส้นทางการเดินทางจุดดูงานก่อนการเดินทางจริง ว่ารถยนต์โดยสารปรับอากาศ 2 ชั้น สามารถเข้าถึงสถานที่ดูงานได้หรือไม่

## 10. ข้อเสนอแนะ :

อยากให้มีการอบรมด้านเทคโนโลยีและนวัตกรรมด้านการเกษตรให้มากขึ้น เพื่อถ่ายทอดองค์ความรู้ให้แก่เกษตรกร ในการนำเทคโนโลยีและนวัตกรรมต่างๆ ไปปรับใช้ประยุกต์ใช้ในการทำการเกษตรของตนเองได้ เพื่อลดต้นทุน เพิ่มผลผลิต และได้ผลผลิตที่มีคุณภาพ

### 1. วัตถุประสงค์ :

1) เพื่อเป็นแนวทางการขับเคลื่อนงานนโยบายด้านการเกษตรและสหกรณ์ในระดับจังหวัดให้สามารถดำเนินการส่งเสริมผลักดันการพัฒนาการเกษตรและสหกรณ์ในพื้นที่ รวมทั้งติดตามตรวจเยี่ยม ดูแล และแก้ไขปัญหาด้านการเกษตรในพื้นที่ได้อย่างเป็นรูปธรรมและตอบสนองนโยบายของรัฐบาลและกระทรวงเกษตรและสหกรณ์ และภายใต้บริบทและสถานการณ์ที่เกิดขึ้น

2) เพื่อให้เกิดความชัดเจนในการเชื่อมโยงการทำงานระหว่างหน่วยงานภายในกระทรวงและเกิดการบูรณาการการปฏิบัติงานของหน่วยงานต่างๆ ในระดับพื้นที่ได้อย่างเป็นเอกภาพ

3) เพื่อให้เกิดกลไกการบูรณาการการทำงานร่วมกันระหว่างภาครัฐ เอกชน และภาคประชาสังคมในการพัฒนาการเกษตรและสหกรณ์ของจังหวัดและกลุ่มจังหวัด (ภาค)

### 2. เป้าหมาย :

แนวทางการดำเนินงานเพื่อนขับเคลื่อนงานด้านการเกษตรและสหกรณ์ในระดับจังหวัดผ่านกลไกคณะอนุกรรมการพัฒนาการเกษตรและสหกรณ์ระดับจังหวัด โดยมีเป้าหมายหลักคือ

- ยุทธศาสตร์การพัฒนาการเกษตรและสหกรณ์ของจังหวัด
- การแก้ไขปัญหาด้านการเกษตรและสหกรณ์ของจังหวัด
- ข้อเสนอแนะ/นโยบายของกระทรวงเกษตรและสหกรณ์

### 3. แนวทางและวิธีการดำเนินงานของคณะอนุกรรมการพัฒนาการเกษตรและสหกรณ์ระดับจังหวัด :

#### ● กลไกการบริหารจัดการ :

คณะกรรมการนโยบายและแผนพัฒนาการเกษตรซึ่งประกอบด้วยรัฐมนตรีว่าการกระทรวงเกษตรและสหกรณ์เป็นประธานกรรมการ โดยมีเลขาธิการสำนักงานเศรษฐกิจการเกษตรเป็นกรรมการและเลขานุการได้มีคำสั่งที่ ๓/๒๕๖๒ ลงวันที่ ๑๔ พฤษภาคม ๒๕๖๒ แต่งตั้งคณะอนุกรรมการพัฒนาการเกษตรและสหกรณ์ระดับจังหวัดประกอบด้วย ผู้ว่าราชการจังหวัดเป็นประธาน และเกษตรและสหกรณ์จังหวัดเป็นอนุกรรมการและเลขานุการมีอำนาจหน้าที่ในการ

1) กำหนดยุทธศาสตร์ แผนงาน โครงการกิจกรรมพัฒนาการเกษตรและสหกรณ์ของจังหวัดให้สอดคล้องกับนโยบาย (Agenda) และแนวทางการดำเนินงานการพัฒนาการเกษตรของกระทรวงเกษตรและสหกรณ์ เพื่อขับเคลื่อนภาคการเกษตรของประเทศไทย ให้เป็นไปตามของนโยบายของรัฐบาล

2) วางแผน ส่งเสริม สนับสนุนการผลิตสินค้าเกษตรให้ตรงตามความต้องการของตลาด (Demand Driven) ครอบคลุมกระบวนการผลิตทางการเกษตร รวมทั้งรายงานสถานการณ์การผลิตสินค้าเกษตรและคาดการณ์ปริมาณผลผลิตในพื้นที่อย่างต่อเนื่อง

3) ประสานข้อมูลด้านการตลาด กับหน่วยงานที่เกี่ยวข้องทั้งภาครัฐและเอกชน เพื่อวางแผนการบริหารจัดการสินค้าเกษตรที่สำคัญ รวมถึงสนับสนุนให้มีการเจรจาซื้อขายผลผลิตระหว่างเกษตรกรและผู้ประกอบการ

4) ประสานการแก้ไขปัญหาด้านการเกษตรและสหกรณ์ในจังหวัด (Area-based) กับหน่วยงานรัฐและเอกชนที่เกี่ยวข้อง

- 5) ทำหน้าที่เป็นกลไกในการกำกับ ดูแล ขับเคลื่อนการดำเนินการตามนโยบายและแนวทางการพัฒนาการเกษตรของกระทรวงเกษตรและสหกรณ์ รวมทั้งแผนพัฒนาจังหวัดนั้นๆ
- 6) ติดตามและรายงานผลการดำเนินงานโครงการตามนโยบายที่สำคัญด้านการเกษตรและสหกรณ์ในจังหวัดต่อคณะกรรมการบริหารการขับเคลื่อนงานนโยบายสำคัญและการแก้ไขปัญหาภาคเกษตร
- 7) สื่อสาร ประชาสัมพันธ์ข้อมูลข่าวสารด้านการเกษตรและสหกรณ์ เพื่อสร้างความเข้าใจที่ถูกต้องเกี่ยวกับข้อเท็จจริงต่างๆ ที่เป็นประโยชน์ต่อเกษตรกรและผู้มีส่วนได้ส่วนเสีย
- 8) แต่งตั้งคณะทำงานและอื่นๆ ที่เกี่ยวข้องตามความจำเป็นและเหมาะสม
- 9) ปฏิบัติงานอื่นๆ ตามที่กระทรวงเกษตรและสหกรณ์ และคณะกรรมการนโยบายและแผนพัฒนาการเกษตรและสหกรณ์มอบหมาย

● **ผลการดำเนินงาน :**

สำนักงานเกษตรและสหกรณ์จังหวัดสุโขทัย ได้จัดประชุมคณะกรรมการพัฒนาการเกษตรและสหกรณ์จังหวัดสุโขทัย ประจำปีงบประมาณ พ.ศ. 2566 ดังนี้

1) **ประชุมคณะกรรมการพัฒนาการเกษตรและสหกรณ์ระดับจังหวัด จังหวัดสุโขทัย ครั้งที่ 1/2566** วันจันทร์ที่ 27 มีนาคม 2566 เวลา 13.30 น. ณ ห้องประชุมศรีมาศ ชั้น 4 ศาลากลางจังหวัดสุโขทัย อำเภอเมืองสุโขทัย จังหวัดสุโขทัย



○ **เรื่องสืบเนื่องจากการประชุมครั้งที่แล้ว :** แผนพัฒนาการเกษตรและสหกรณ์จังหวัดสุโขทัย (พ.ศ.2566 – 2570)

○ **เรื่องเพื่อทราบ**

1. การประเมินผลโครงการที่สำคัญ โครงการเกษตรอินทรีย์วิถีสุโขทัย ปีงบประมาณ พ.ศ. 2564
2. รายงานผลการขับเคลื่อนเกษตรอินทรีย์วิถีสุโขทัย
3. การดำเนินงานขับเคลื่อนการพัฒนาเศรษฐกิจชีวภาพ เศรษฐกิจหมุนเวียน เศรษฐกิจสีเขียว (Bio – Circular – Green Economy : BCG Model)
4. การรับรองข้อมูลการให้ความช่วยเหลือการขจัดความยากจนและพัฒนาคนทุกช่วงวัยอย่างยั่งยืนตามหลักปรัชญาของเศรษฐกิจพอเพียง

○ **เรื่องเพื่อพิจารณา**

การขับเคลื่อนนโยบายด้านการเกษตรและสหกรณ์จังหวัดสุโขทัย โดยผู้ว่าราชการจังหวัดสุโขทัย สินค้าข้าวผลไม้ และโคเนื้อ

2) ประชุมคณะอนุกรรมการพัฒนาการเกษตรและสหกรณ์ระดับจังหวัด จังหวัดสุโขทัย ครั้งที่ 2/2566 วันพฤหัสบดีที่ 24 สิงหาคม 2566 เวลา 13.30 น. ณ ห้องประชุมศิริมาศ ชั้น 4 ศาลากลางจังหวัดสุโขทัย อำเภอเมืองสุโขทัย จังหวัดสุโขทัย



○ เรื่องสืบเนื่องจากการประชุมครั้งที่แล้ว

1. โครงการขับเคลื่อนการเกษตรระดับหมู่บ้านสู่การผลิตสินค้า เกษตรมูลค่าสูง
2. การขับเคลื่อนนโยบายด้านการเกษตรและสหกรณ์จังหวัดสุโขทัย โดยผู้ว่าราชการจังหวัดสุโขทัย สินค้าข้าว ผลไม้ โคเนื้อ

○ เรื่องเพื่อทราบ

การขับเคลื่อนการส่งเสริมพัฒนาการผลิตและการตลาดส้มเขียวหวานแม่สินที่ผลิตด้วยกระบวนการทางชีววิถี (ส้มไปโอ)

○ เรื่องเพื่อพิจารณา

เพื่อให้ความเห็นชอบแผนพัฒนาการเกษตรและสหกรณ์ของจังหวัด (พ.ศ. ๒๕๖๖ – ๒๕๗๐) ฉบับทบทวน ประจำปีงบประมาณ พ.ศ. ๒๕๖๘

### 1. ความเป็นมา :

ตามคำสั่งกระทรวงเกษตรและสหกรณ์ ที่ 978/2564 ได้แต่งตั้งคณะกรรมการขับเคลื่อนงานด้านการเกษตรระดับจังหวัด ลงวันที่ 2 พฤศจิกายน 2564 เพื่อจัดทำแผนพัฒนาการเกษตรและสหกรณ์จังหวัดและแผนปฏิบัติการประจำปี จัดทำแนวทางและสนับสนุนการขับเคลื่อนนโยบาย/โครงการสำคัญของกระทรวงเกษตรและสหกรณ์ในระดับจังหวัด รวบรวมและจัดทำฐานข้อมูลด้านการเกษตรและสหกรณ์ของจังหวัด ติดตาม ปัญหาภาคการเกษตรและสหกรณ์ของจังหวัด เสนอแนวทางป้องกันและเตรียมการแก้ไขปัญหาภาคการเกษตรเร่งด่วน เพื่อบรรเทาเหตุและดำเนินการช่วยเหลือ บูรณาการ บริหารจัดการแผนงาน โครงการ งบประมาณ และทรัพยากรของส่วนราชการในสังกัดกระทรวงเกษตรและสหกรณ์ที่อยู่ในจังหวัด เพื่อสนับสนุนการปฏิบัติงานของส่วนราชการในสังกัดกระทรวงเกษตรและสหกรณ์และสร้างความร่วมมือกับภาคส่วนที่เกี่ยวข้อง และรายงานผลการดำเนินงาน ปัญหาและอุปสรรคในการปฏิบัติงานต่อคณะกรรมการพัฒนาการเกษตรและสหกรณ์ระดับจังหวัด นั้น

### 2. วัตถุประสงค์ :

เพื่อขับเคลื่อนงานด้านการเกษตรระดับจังหวัด รวมทั้ง คณะทำงานขับเคลื่อนงานด้านการเกษตรระดับอำเภอ สามารถเชื่อมโยงยุทธศาสตร์กับพันธกิจของกระทรวง สร้างการสื่อสารนโยบายของกระทรวงไปยังผู้ปฏิบัติบริหารจัดการให้สอดคล้องกับภารกิจได้อย่างมีประสิทธิภาพ ทำให้เกิดการแก้ไขปัญหาเฉพาะหน้าหรือเร่งด่วนภาคการเกษตรที่เกิดขึ้นในพื้นที่ และทำให้การขับเคลื่อนการดำเนินงานตามนโยบาย/โครงการสำคัญของกระทรวงเกษตรและสหกรณ์อย่างเป็นเอกภาพ



### 3. เป้าหมาย/ขอบเขต :



- บูรณาการแผนงานของทุกหน่วยงานในพื้นที่ เพื่อจัดทำแผนพัฒนาการเกษตรและสหกรณ์ของจังหวัดให้สอดคล้องกับนโยบายรัฐบาลและแนวทางการขับเคลื่อนของกระทรวงเกษตรและสหกรณ์
- ติดตามภารกิจด้านการเกษตรและขับเคลื่อนงานสำคัญของกระทรวงเกษตรและสหกรณ์
- ประสานการดำเนินงานและอำนวยความสะดวก เพื่อแก้ไขปัญหาเร่งด่วนเฉพาะหน้าในพื้นที่
- วิเคราะห์ทิศทางการพัฒนาด้านการเกษตรของจังหวัด เพื่อวางแผนเชิงรุก งานป้องกัน และการสร้างโอกาสทางการผลิตที่สอดคล้องกับความต้องการของตลาด
- อำนวยกรางานเกษตรและสหกรณ์ในพื้นที่ เพื่อทราบทรัพยากรและบริหารจัดการทรัพยากรภายในจังหวัด



#### 4. ผลการดำเนินงาน :

สำนักงานเกษตรและสหกรณ์จังหวัดสุโขทัย ดำเนินการขับเคลื่อนนโยบายของรัฐบาลและของกระทรวงเกษตรและสหกรณ์และการแก้ไขปัญหาภาคการเกษตรในระดับพื้นที่จังหวัดที่มีความเป็นเอกภาพ โดยได้มีการจัดประชุมคณะกรรมการขับเคลื่อนงานด้านการเกษตรระดับจังหวัด จังหวัดสุโขทัย ประจำปีงบประมาณ พ.ศ. 2566 จำนวน 5 ครั้ง ดังนี้

ครั้งที่/วันที่	เรื่องสืบเนื่อง	เรื่องเพื่อทราบ	เรื่องเพื่อพิจารณา/ภาพข่าว
ครั้งที่ 1/2566 26 มกราคม 2566	1.แนวทางการขับเคลื่อนโครงการพัฒนาเกษตรกรรมยั่งยืน (เกษตรทฤษฎีใหม่) พ.ศ.2566	1.การขับเคลื่อนโครงการขับเคลื่อนการเกษตรระดับหมู่บ้านสู่การผลิตสินค้าเกษตรมูลค่าสูง 2.แนวทางการดำเนินงานและการจัดทำรายงานตามแผนการตรวจราชการและการขับเคลื่อนแบบบูรณาการในพื้นที่ของผู้ตรวจราชการฯ ประจำปีงบประมาณ พ.ศ.2566 3.ประชาสัมพันธ์การจัดกิจกรรมยกสวนตะลอมกรุง ณ พื้นที่ตลาด อ.ต.ก. 4.การจัดทำฐานข้อมูลโครงการในพระราชดำริ/โครงการอันเนื่องมาจากพระราชดำริในพื้นที่จังหวัดสุโขทัย ปีงบประมาณ พ.ศ.2566 5.รายงานภาวะเศรษฐกิจการเกษตรจังหวัดสุโขทัย ปี 2565 และแนวโน้ม ปี 2566 6.การเปลี่ยนชื่อผู้จัดการแปลงใหญ่อำเภอศรีนคร 7.การประกวดศูนย์เรียนรู้การเพิ่มประสิทธิภาพการผลิตสินค้าเกษตร (ศพก.)	 <p>ข่าวประชาสัมพันธ์ เกษตรและสหกรณ์จังหวัดสุโขทัย วันที่ 26 มกราคม 2566 เวลา 13:30 น. ณ ห้องประชุม 2566 การประชุมคณะกรรมการขับเคลื่อนงานด้านการเกษตรระดับจังหวัด จังหวัดสุโขทัย วันที่ 1/2566 เพื่อทราบและติดตามความก้าวหน้าโครงการขับเคลื่อนการเกษตรระดับหมู่บ้านสู่การผลิตสินค้าเกษตรมูลค่าสูง และการดำเนินงานตามแผนการตรวจราชการและการขับเคลื่อนแบบบูรณาการในพื้นที่ของผู้ตรวจราชการกระทรวงเกษตรและสหกรณ์ ประจำปีงบประมาณ พ.ศ. 2566 ประธานเปิดการตรวจประเมินความก้าวหน้าของศูนย์เรียนรู้การเพิ่มประสิทธิภาพการผลิตสินค้าเกษตร (ศพก.) ในพื้นที่อำเภอศรีนคร จังหวัดสุโขทัย ปีงบประมาณ พ.ศ. 2566 รายงานภาวะเศรษฐกิจการเกษตรจังหวัดสุโขทัย ปี 2565 และแนวโน้ม ปี 2566 และการเปลี่ยนชื่อผู้จัดการแปลงใหญ่ อำเภอศรีนคร จังหวัดสุโขทัย และประกวดศูนย์เรียนรู้การเพิ่มประสิทธิภาพการผลิตสินค้าเกษตร (ศพก.)</p>
ครั้งที่ 2/2566 23 มีนาคม 2566	1.การขับเคลื่อนโครงการขับเคลื่อนการเกษตรระดับหมู่บ้านสู่การผลิตสินค้าเกษตรมูลค่าสูง	1.การเฝ้าระวังสถานการณ์ภัยแล้งในพื้นที่จังหวัดสุโขทัย 2.สถานการณ์ไฟป่า หมอกควันและฝุ่นละอองขนาดเล็กจากพื้นที่การเกษตรจังหวัดสุโขทัย 3.สรุปผลการประชุมคณะกรรมการจัดความยากจนและพัฒนาคนทุกช่วงวัยอย่างยั่งยืนตามหลักปรัชญาของเศรษฐกิจพอเพียง ครั้งที่ 1/2566 4.การขับเคลื่อนนโยบายด้านการเกษตรและสหกรณ์จังหวัดสุโขทัย โดยผู้ว่าราชการจังหวัดสุโขทัย <u>สินค้าข่าว</u> 5.การขับเคลื่อนนโยบายด้านการเกษตรและสหกรณ์จังหวัดสุโขทัย โดยผู้ว่าราชการจังหวัดสุโขทัย <u>สินค้าผลไม้</u> 6.ทบทวนคำสั่งแต่งตั้งโฆษกเกษตรและสหกรณ์ระดับจังหวัด จังหวัดสุโขทัย คำสั่งที่ 9/2565 ลงวันที่ 29 มีนาคม 2565	 <p>ข่าวประชาสัมพันธ์ เกษตรและสหกรณ์จังหวัดสุโขทัย วันที่ 23 มีนาคม 2566 เวลา 13:30 น. ณ ห้องประชุม 2566 ชั้น 5 ศาลากลางจังหวัดสุโขทัย การประชุมคณะกรรมการขับเคลื่อนงานด้านการเกษตรระดับจังหวัด จังหวัดสุโขทัย วันที่ 2/2566 เพื่อทราบและติดตามความก้าวหน้าโครงการขับเคลื่อนการเกษตรระดับหมู่บ้านสู่การผลิตสินค้าเกษตรมูลค่าสูง และการดำเนินงานตามแผนการตรวจราชการและการขับเคลื่อนแบบบูรณาการในพื้นที่ของผู้ตรวจราชการกระทรวงเกษตรและสหกรณ์ ประจำปีงบประมาณ พ.ศ. 2566 ประธานเปิดการตรวจประเมินความก้าวหน้าของศูนย์เรียนรู้การเพิ่มประสิทธิภาพการผลิตสินค้าเกษตร (ศพก.) ในพื้นที่อำเภอศรีนคร จังหวัดสุโขทัย ปีงบประมาณ พ.ศ. 2566 รายงานภาวะเศรษฐกิจการเกษตรจังหวัดสุโขทัย ปี 2565 และแนวโน้ม ปี 2566 และการเปลี่ยนชื่อผู้จัดการแปลงใหญ่ อำเภอศรีนคร จังหวัดสุโขทัย และประกวดศูนย์เรียนรู้การเพิ่มประสิทธิภาพการผลิตสินค้าเกษตร (ศพก.)</p>

ครั้งที่/วันที่	เรื่องสืบเนื่อง	เรื่องเพื่อทราบ	เรื่องเพื่อพิจารณา/ภาพข่าว
		<p>7.การประกวดศูนย์เรียนรู้การเพิ่มประสิทธิภาพการผลิตสินค้าเกษตร (ศพก.)</p> <p>8.การเปลี่ยนแปลงศูนย์เรียนรู้การเพิ่มประสิทธิภาพการผลิตสินค้าเกษตร (ศพก.) อำเภอศรีสำโรง จังหวัดสุโขทัย</p>	
<p>ครั้งที่ 3/2566</p> <p>25 พฤษภาคม 2566</p>	<p>1.คำสั่งแต่งตั้งโฆษกเกษตรและสหกรณ์ระดับจังหวัด จังหวัดสุโขทัย</p> <p>2.การขับเคลื่อนโครงการขับเคลื่อนการเกษตรระดับหมู่บ้านสู่การผลิตสินค้าเกษตรมูลค่าสูง</p>	<p>1.รายงานภาวะเศรษฐกิจการเกษตรจังหวัดสุโขทัย ไตรมาส 1 ปี 2566 และแนวโน้ม ปี 2566</p> <p>2.การขับเคลื่อนนโยบายด้านการเกษตรและสหกรณ์จังหวัดสุโขทัย โดยผู้ว่าราชการจังหวัดสุโขทัย <u>สินค้าโคเนื้อ</u></p> <p>3.รายงานความก้าวหน้าการดำเนินงานโครงการตามแผนปฏิบัติการด้านการเกษตรฯ ไตรมาส 2 /66</p> <p>4. การขับเคลื่อนเกษตรอินทรีย์วิถีสุโขทัย ปี 2566</p> <p>5. การจัดทำปฏิทินและกรอบการจัดทำแผนพัฒนาการเกษตรและสหกรณ์ของจังหวัดสุโขทัย พ.ศ.2566-2570 ฉบับบททวน ประจำปีงบประมาณ พ.ศ.2568</p> <p>6.การขับเคลื่อนการส่งเสริมพัฒนาการผลิตและการตลาดส้มเขียวหวานแม่สินที่ผลิตด้วยกระบวนการทางชีววิถี (ส้มไปโอ)</p> <p>7.ประชุมติดตามผลการดำเนินงานตามแผนการตรวจราชการและการขับเคลื่อนแบบบูรณาการในพื้นที่ของผู้ตรวจราชการฯ ประจำปีงบประมาณ พ.ศ. 2566 “ความก้าวหน้าผลการดำเนินงานแบบมุ่งเป้า”</p> <p>8.การเตรียมความพร้อมปฏิบัติงานควบคุมคุณภาพทุเรียนภายในประเทศและส่งออกจังหวัดสุโขทัย ฤดูกาล 2566</p> <p>9.โครงการหนึ่งตำบล หนึ่งหมู่บ้านยั่งยืน เพื่อเฉลิมพระเกียรติสมเด็จพระเจ้าลูกเธอเจ้าฟ้าสิริวัณณวรีนารีรัตน์ราชกัญญา</p> <p>10.การกำหนดแนวทางการส่งเสริมการปลูกต้นพลังงานในพื้นที่นาตอน</p> <p>11.ประชาสัมพันธ์โครงการส่งเสริมการเปลี่ยนเมล็ดพันธุ์ข้าว ปี 2566</p> <p>12.ประชาสัมพันธ์การจำหน่ายพันธุ์สัตว์น้ำ</p> <p>13.รายงานสถานการณ์น้ำ</p>	<p>1.การจัดกิจกรรมวันต้นไม้ประจำปีของชาติ พ.ศ.2566</p> <p>2.ผลการประเมินจัดชั้นคุณภาพแปลงใหญ่อย่างพารา จำนวน 2 แปลง ประจำปีงบประมาณ พ.ศ. 2566</p> <p>3.แนวทางการช่วยเหลือเกษตรกรผู้เลี้ยงโคเนื้อ ในพื้นที่จังหวัดสุโขทัย</p>   <p><b>กบ สุโขทัย</b> ประชุมคณะกรรมการขับเคลื่อนงาน ด้านการเกษตรระดับจังหวัดสุโขทัย ครั้งที่ 3/2566</p> <p>3. มีที่ 25 พฤษภาคม 2566 เวลา 13.30 น. ณ ห้องประชุมชั้น 4 ศาลากลางจังหวัดสุโขทัย</p> <p>นางอภิตา ไชยดี เกษตรและสหกรณ์จังหวัดสุโขทัย เป็นประธานและจุดประกายการขับเคลื่อนงานด้านการเกษตรระดับจังหวัด จังหวัดสุโขทัย ครั้งที่ 3/2566 เพื่อติดตามและรายงานการดำเนินงานของเกษตรกร ไตรมาส 1 ปี 2566 และแนวโน้ม ปี 2566 การขับเคลื่อนนโยบายเกษตรระดับหมู่บ้านสู่การผลิตสินค้าเกษตร โดยผู้ว่าราชการจังหวัดสุโขทัย สันติ ไชโย และคณะรองผู้ว่าราชการจังหวัดสุโขทัย 2566 พร้อมทั้งผู้แทนและคณะกรรมการขับเคลื่อนการเกษตรระดับจังหวัดสุโขทัย (ศ.ส. 2566-2570) หน่วยงาน องค์กรพัฒนา</p> <p>พ.ศ. 2568 แผนฯฉบับแก้ไขปรับปรุงการขับเคลื่อนงานโครงการและสหกรณ์จังหวัดสุโขทัย 2566-2570 ฉบับบททวน ประจำปีงบประมาณ พ.ศ.2568 เพื่อเป็นข้อมูลในการขับเคลื่อนงานพัฒนาการผลิตและการตลาดส้มเขียวหวานแม่สินที่ผลิตด้วยกระบวนการทางชีววิถี (ส้มไปโอ) การส่งเสริมสนับสนุนสินค้าเกษตรอินทรีย์ ปี 2566 และการประเมินผลการดำเนินงานตามแผนการตรวจราชการและสหกรณ์จังหวัดสุโขทัย ประจำปีงบประมาณ พ.ศ. 2566 “ความก้าวหน้าผลการดำเนินงานแบบมุ่งเป้า”</p> <p>นางอภิตา ไชยดี เกษตรและสหกรณ์จังหวัดสุโขทัย เป็นประธานและจุดประกายการขับเคลื่อนงานด้านการเกษตรระดับจังหวัด จังหวัดสุโขทัย ครั้งที่ 3/2566 เพื่อติดตามและรายงานการดำเนินงานของเกษตรกร ไตรมาส 1 ปี 2566 และแนวโน้ม ปี 2566 การขับเคลื่อนนโยบายเกษตรระดับหมู่บ้านสู่การผลิตสินค้าเกษตร โดยผู้ว่าราชการจังหวัดสุโขทัย สันติ ไชโย และคณะรองผู้ว่าราชการจังหวัดสุโขทัย 2566 พร้อมทั้งผู้แทนและคณะกรรมการขับเคลื่อนการเกษตรระดับจังหวัดสุโขทัย (ศ.ส. 2566-2570) หน่วยงาน องค์กรพัฒนา</p>





# กลุ่มช่วยเหลือเกษตรกรและโครงการพิเศษ

**กลุ่มช่วยเหลือเกษตรกรและโครงการพิเศษ** มีหน้าที่ความรับผิดชอบจัดทำและประสานงานโครงการพระราชดำริ โครงการภายใต้เกษตรกรรมยั่งยืน งานความร่วมมือระหว่างประเทศ งานรับเรื่องราวร้องทุกข์ร้องเรียน เรียงร้อยเกี่ยวกับปัญหาความเดือดร้อนของเกษตรกร การช่วยเหลือเกษตรกร งานภัยพิบัติ งานนายทะเบียนกลุ่มเกษตรกรและกฎหมายอื่นที่เกี่ยวข้อง และปฏิบัติงานอื่นตามที่ได้รับมอบหมาย โดยมีผลการดำเนินงานในปีงบประมาณ พ.ศ. ๒๕๖๖ ดังนี้

## 1 โครงการอันเนื่องมาจากพระราชดำริในพื้นที่จังหวัดสุโขทัย

กระทรวงเกษตรและสหกรณ์ ได้จัดสรรเงินงบประมาณรายจ่ายประจำปีงบประมาณ พ.ศ. 2566 วงดุ่ 1 จำนวน 10,000 บาท เพื่อใช้ในโครงการจิตอาสา, คลินิกเกษตรฯ หรือประชาสัมพันธ์

1.1 กลุ่มช่วยเหลือฯ ได้จัดทำแผนการปฏิบัติงานและแผนการใช้จ่ายงบประมาณ ประจำปีงบประมาณ พ.ศ.2566 ส่งกองประสานงานโครงการพระราชดำริ เรียบร้อยแล้ว เมื่อวันที่ 11 พฤศจิกายน 2565

1.2 ผลการใช้จ่ายเงินงบประมาณ 10,000 บาท

1.2.1 จัดทำสื่อประชาสัมพันธ์ ได้แก่ แผ่นพับ จำนวน 500 แผ่น เรื่องโครงการอันเนื่องมาจากพระราชดำริ เพื่อประชาสัมพันธ์ สร้างความตระหนักรู้ เเทิดทูนและธำรงรักษาสถาบันหลักของชาติ

1.2.2 ค่าใช้จ่ายเดินทางไปราชการ ร่วมจัดนิทรรศการนำเอกสารองค์ความรู้ด้านการเกษตรและสหกรณ์มาบริการแก่ประชาชน และมอบเอกสารองค์ความรู้เกี่ยวกับโครงการพระราชดำริ ได้แก่ ด้านเกษตรทฤษฎีใหม่ ด้านการบริหารจัดการน้ำ ด้านการปลูกหญ้าแฝก และด้านการแก่งัดดิน เพื่อให้เกษตรกรได้นำความรู้ที่ได้ไปใช้ประโยชน์ในอาชีพด้านการเกษตร

1.2.3 ค่าใช้จ่ายเดินทางไปราชการ โครงการคลินิกเกษตรเคลื่อนที่ในพระราชานุเคราะห์สมเด็จพระบรมโอรสาธิราชฯ สยามมกุฎราชกุมาร และกิจกรรมประชาสัมพันธ์ สร้างความตระหนักรู้ เเทิดทูนและธำรงรักษาสถาบันหลักของชาติ

ตามหนังสือ ที่ กษ 0230/ว1069 ลงวันที่ 2 ธันวาคม 2565 เรื่อง การจัดส่งข้อมูลรายงานผลการดำเนินงานและผลการใช้จ่ายงบประมาณในการขับเคลื่อนงานโครงการอันเนื่องมาจากพระราชดำริ รายไตรมาส กองประสานงานโครงการพระราชดำริ ได้โอนจัดสรรงบประมาณรายจ่าย ประจำปีงบประมาณ พ.ศ. 2566 แผนงานยุทธศาสตร์เสริมสร้างพลังทางสังคม โครงการส่งเสริมการดำเนินงานอันเนื่องมาจากพระราชดำริ กิจกรรมสนับสนุนโครงการอันเนื่องมาจากพระราชดำริ งบรายจ่ายอื่น รายการค่าใช้จ่ายเพื่ออำนวยความสะดวกขับเคลื่อนโครงการอันเนื่องมาจากพระราชดำริ ให้สำนักงานเกษตรและสหกรณ์จังหวัด กำหนดให้สำนักงานเกษตรและสหกรณ์จังหวัดจัดส่งรายงานผลการดำเนินงานและผลการใช้จ่ายงบประมาณโครงการฯ ให้กองประสานงานโครงการพระราชดำริ เป็นรายไตรมาส (ไตรมาส 1 - 4) ภายในวันที่ 5 ของเดือนถัดจากเดือนสิ้นสุดไตรมาส (5 มกราคม 2566/ 5 เมษายน 2566/ 5 กรกฎาคม 2566 และ 5 ตุลาคม 2566) กลุ่มช่วยเหลือฯ ได้รายงานผล ตามหนังสือที่ กษ 0230/ว1069 ลงวันที่ 2 ธันวาคม 2565 ตามที่ได้รับจัดสรรงบประมาณ 10,000 บาท และเบิกจ่ายไปแล้ว 100% ดังนี้

**ครั้งที่ 1** จัดงานแล้วเมื่อวันที่ 20 ธันวาคม 2565 (ไตรมาส 1) ณ โรงเรียนบ้านน้ำพุ อำเภอศรีรัตนา จังหวัดสุโขทัย มีเกษตรกรสนใจและลงชื่อร่วมกิจกรรม 80 ราย



**ครั้งที่ 2** มีกำหนดจัดงานในวันที่ 9 กุมภาพันธ์ 2566 (ไตรมาส 2) ณ วัดหนองตาโชติ ตำบลวังทองแดง อำเภอเมืองสุโขทัย จังหวัดสุโขทัย มีเกษตรกรสนใจและลงชื่อร่วมกิจกรรม 60 ราย



**ครั้งที่ 3** มีกำหนดจัดงานในวันที่ 22 มิถุนายน 2566 (ไตรมาส 3) ณ วัดปากคะยาง ตำบลบ้านแก่ง อำเภอศรีสัชนาลัย จังหวัดสุโขทัย มีเกษตรกรสนใจและลงชื่อร่วมกิจกรรม 60 ราย



**ครั้งที่ 4** มีกำหนดจัดงานในวันที่ 25 กรกฎาคม 2566 (ไตรมาส 4) ณ วัดใหม่ไทยบำรุง ตำบลป่าแฝก อำเภองงไกรลาศ จังหวัดสุโขทัย มีเกษตรกรสนใจและลงชื่อร่วมกิจกรรม 48 ราย



## 2 โครงการหน่วยบำบัดทุกข์ บำรุงสุข สร้างรอยยิ้มให้ประชาชน จังหวัดสุโขทัย

จังหวัดสุโขทัย ได้ดำเนินโครงการหน่วยบำบัดทุกข์ บำรุงสุข สร้างรอยยิ้มให้ประชาชน จังหวัดสุโขทัย จำนวน 12 ครั้ง และได้เชิญสำนักงานเกษตรและสหกรณ์จังหวัดสุโขทัย ร่วมจัดนิทรรศการนำเอกสารองค์ความรู้ด้านการเกษตรและสหกรณ์มาบริการแก่ประชาชน ในการนี้ สำนักงานเกษตรและสหกรณ์จังหวัดสุโขทัย ได้ร่วมโครงการหน่วยบำบัดทุกข์ บำรุงสุข สร้างรอยยิ้มให้ประชาชน จังหวัดสุโขทัย จำนวน 12 ครั้ง และได้ร่วมจัดนิทรรศการในเรื่อง เกษตรพันธสัญญา, กองทุนหมุนเวียนเพื่อการกู้ยืมแก่เกษตรกรและผู้ยากจน (อบก.), กองทุนสงเคราะห์, เกษตรอินทรีย์, คุณภาพน้ำฝน เป็นต้น พร้อมหนังสือทางเลือกอาชีพด้านการเกษตร ไว้ให้แก่ห้องสมุดโรงเรียน เพื่อให้ประชาชน บุคลากรทางการศึกษา และนักเรียนได้ใช้ประโยชน์ ในการศึกษาอาชีพด้านการเกษตร แจกจ่ายต้นกิ่งพันธุ์กุหลาบพุกาม เมล็ดพันธุ์ผัก (กวางตุ้ง, คะน้า, ผักบุ้งจีนและผักชี) และมีกิจกรรมจับฉลากแจกของรางวัลภายในบูธ และได้มอบของที่ระลึกให้ผู้ร่วมกิจกรรม อาทิเช่น กล่องพลาสติก, แก้วน้ำ และกระเป๋าเงินใบเล็ก ให้แก่ผู้มาใช้บริการ ดังนี้

**ครั้งที่ 1** เมื่อวันที่ 20 ตุลาคม 2565 ณ สนามกีฬาองค์การบริหารส่วนตำบลไกรโน ต.ไกรโน อ.กงไกรลาศ จ.สุโขทัย มีเกษตรกรสนใจและลงชื่อร่วมกิจกรรม 120 ราย



**ครั้งที่ 2** เมื่อวันที่ 17 พฤศจิกายน 2565 ณ เทศบาลตำบลเมืองบางขลัง ต.เมืองบางขลัง อ.สวรรคโลก จ.สุโขทัย มีเกษตรกรสนใจและลงชื่อร่วมกิจกรรม 70 ราย

**ครั้งที่ 3** เมื่อวันที่ 15 ธันวาคม 2565 ณ โรงเรียนบ้านน้ำพุ ต.บ้านน้ำพุ อ.คีรีมาศ จ.สุโขทัย มีเกษตรกรสนใจและลงชื่อร่วมกิจกรรม 80 ราย



**ครั้งที่ 4** เมื่อวันที่ 24 มกราคม 2566 ณ โรงเรียนศรีนคร ต.ศรีนคร อ.ศรีนคร จ.สุโขทัย มีเกษตรกรสนใจและลงชื่อร่วมกิจกรรม 64 ราย



**ครั้งที่ 5** เมื่อวันที่ 16 กุมภาพันธ์ 2566  
 ณ โรงเรียนชัยมงคลพิทยา ต.เขาแก้ว  
 ศรีสมบูรณ์ อ.ทุ่งเสลี่ยม จ.สุโขทัย  
 มีเกษตรกรสนใจและลงชื่อร่วมกิจกรรม  
 75 ราย



**ครั้งที่ 6** เมื่อวันที่ 24 มีนาคม 2566  
 ณ โรงเรียนบ้านด่านลานหอย ต.บ้านด่าน  
 อ.บ้านด่านลานหอย จ.สุโขทัย  
 มีเกษตรกรสนใจและลงชื่อร่วมกิจกรรม  
 20 ราย



**ครั้งที่ 7** เมื่อวันที่ 26 เมษายน 2566  
 ณ วัดปากพระ ต.ปากพระ อ.เมือง  
 สุโขทัย จ.สุโขทัย มีเกษตรกรสนใจและ  
 ลงชื่อร่วมกิจกรรม 9 ราย

**ครั้งที่ 8** เมื่อวันที่ 19 พฤษภาคม 2566  
 ณ วัดบ้านชาน ต.บ้านชาน อ.ศรีสำโรง  
 จ.สุโขทัย มีเกษตรกรสนใจและลงชื่อ  
 ร่วมกิจกรรม 25 ราย



**ครั้งที่ 9** เมื่อวันที่ 22 มิถุนายน 2566  
 ณ วัดปากค่าง ต.บ้านแก่ง อ.ศรีสัชนาลัย  
 จ.สุโขทัย มีเกษตรกรสนใจและลงชื่อ  
 ร่วมกิจกรรม 51 ราย



**ครั้งที่ 10** เมื่อวันที่ 25 กรกฎาคม 2566  
 ณ วัดใหม่ไทยบำรุง ต.ป่าแฝก อ.กงไกรลาศ  
 จ.สุโขทัย มีเกษตรกรสนใจและลงชื่อ  
 ร่วมกิจกรรม 48 ราย



**ครั้งที่ 11** เมื่อวันที่ 25 สิงหาคม 2566  
ณ วัดคลองกระเจง ต.คลองกระเจง  
อ.สวรรคโลก จ.สุโขทัย มีเกษตรกรสนใจ  
และลงชื่อร่วมกิจกรรม 51 ราย



**ครั้งที่ 12** เมื่อวันที่ 26 กันยายน 2566  
ณ องค์การบริหารส่วนตำบลหนองจิก  
ต.หนองจิก อ.คีรีมาศ จ.สุโขทัย มีเกษตรกร  
สนใจและลงชื่อร่วมกิจกรรม 52 ราย

### 3

## เกษตรพันธสัญญา

ในปัจจุบันมีการนำระบบเกษตรพันธสัญญามาใช้ในกระบวนการผลิตอย่างแพร่หลาย แต่สัญญาในระบบเกษตรพันธสัญญามีลักษณะผสมผสานระหว่างสัญญาจ้างทำของ จ้างแรงงาน และสัญญาซื้อขาย ซึ่งมีความซับซ้อนและยุ่งยากในการวิเคราะห์ความคุ้มค่าและต้นทุนการผลิต ส่งผลให้คู่สัญญาซึ่งเป็นเกษตรกรรายย่อยซึ่งมักจะมีอำนาจต่อรองน้อยกว่า มีความเสี่ยงในการปฏิบัติตามเงื่อนไขที่กำหนดไว้ในสัญญา ดังนั้น จึงมีการตราพระราชบัญญัติส่งเสริมและพัฒนาระบบเกษตรพันธสัญญา พ.ศ. 2560 ขึ้น เพื่อกำหนดหลักเกณฑ์ในการทำสัญญาในระบบเกษตรพันธสัญญาให้เกิดความเป็นธรรมแก่ทุกฝ่าย รวมทั้งกำหนดกลไกในการส่งเสริมและพัฒนาระบบเกษตรพันธสัญญาในประเทศไทย “ระบบเกษตรพันธสัญญา” หมายถึง ระบบการผลิตผลิตผลหรือบริการทางการเกษตรที่เกิดขึ้นจากสัญญาระหว่างผู้ประกอบการธุรกิจทางการเกษตรกับบุคคลธรรมดาซึ่งประกอบอาชีพเกษตรกรรมตั้งแต่สิบรายขึ้นไป หรือกบองค์กรทางการเกษตรที่มีกฎหมายรองรับ โดยผู้ประกอบการธุรกิจทางการเกษตรเข้าไปมีส่วนในกระบวนการผลิต (มาตรา 4)

ซึ่งในปีงบประมาณ 2566 สำนักงานเกษตรและสหกรณ์จังหวัดสุโขทัย มีผลการดำเนินการดังนี้

**1. ประชาสัมพันธ์**ผ่าน “โครงการหน่วยบำบัดทุกข์ บำรุงสุข สร้างรอยยิ้มให้ประชาชน” จังหวัดสุโขทัย จำนวน 12 ครั้ง เพื่อแจ้งเตือนและให้แนะนำแก่เกษตรกรและประชาชนคนทั่วไป ถึงอันตรายเนื่องด้วยในปัจจุบันมักมีการแอบอ้าง ชักชวนหรือการโฆษณาชวนเชื่อ เพื่อให้เกษตรกรหรือผู้สนใจเข้าร่วมลงทุนโดยการอ้างเรื่องการทำสัญญาในระบบเกษตรพันธสัญญา โดยที่อาจจะไม่ได้มีการดำเนินการจริงตามที่โฆษณาเอาไว้ อีกทั้งมีแนวโน้มที่จะถูกหลอกลวงจากกลุ่มมิจฉาชีพ ซึ่งในภายหลังมักจะพบว่ามีลักษณะของการหลอกลวงเพื่อให้มีการร่วมลงทุนโดยการโอนเงินให้แก่ทางผู้ประกอบการโดยมิได้มีการทำการเกษตรแต่อย่างใด

**2. จัดทำแผนปฏิบัติการ**สร้างการรับรู้เกี่ยวกับสาระสำคัญและแนวทางปฏิบัติตามพระราชบัญญัติส่งเสริมและพัฒนาระบบเกษตรพันธสัญญา พ.ศ.2560 และจัดส่งเมื่อวันที่ 28 ตุลาคม 2565 จำนวน 1 แผน

**3. ติดตาม และรายงานผล**ตามแผนปฏิบัติการสร้างการรับรู้เกี่ยวกับสาระสำคัญและแนวทางปฏิบัติตามพระราชบัญญัติส่งเสริมและพัฒนาระบบเกษตรพันธสัญญา พ.ศ.2560 จำนวน 2 ครั้ง

## 4

## กองทุนหมุนเวียนเพื่อการกู้ยืมแก่เกษตรกรและผู้ยากจน

กองทุนหมุนเวียนเพื่อการกู้ยืมแก่เกษตรกรและผู้ยากจน ดำเนินการตามระเบียบสำนักนายกรัฐมนตรีว่าด้วยการช่วยเหลือเกษตรกรและผู้ยากจน พ.ศ.2528 และที่แก้ไขเพิ่มเติม, ระเบียบว่าด้วยการบริหารกองทุนหมุนเวียนเพื่อการกู้ยืมแก่เกษตรกรและผู้ยากจน พ.ศ.2561 ลงวันที่ 7 มิถุนายน 2561, คำสั่งคณะกรรมการบริหารกองทุนหมุนเวียนเพื่อการกู้ยืมแก่เกษตรกรและผู้ยากจน ที่ 2/2562 ลงวันที่ 31 ตุลาคม 2562 เรื่องแต่งตั้งคณะอนุกรรมการบริหารกองทุนหมุนเวียนเพื่อการกู้ยืมแก่เกษตรกรและผู้ยากจน และประกาศกระทรวงเกษตรและสหกรณ์ เรื่อง หลักเกณฑ์การช่วยเหลือเกษตรกรและผู้ยากจน และแนวทางการติดตามการชำระหนี้ ลงวันที่ 7 มิถุนายน 2561 และที่แก้ไขเพิ่มเติม สำนักงานเกษตรและสหกรณ์จังหวัดสุโขทัย ในฐานะอนุกรรมการและเลขานุการ ได้ดำเนินการตามอำนาจหน้าที่ ดังนี้

### 4.1 การช่วยเหลือ

4.1.1 มีผู้ติดต่อขอรับความช่วยเหลือจากกองทุนหมุนเวียนฯ จำนวน 23 ราย

1) เข้าหลักเกณฑ์ตามระเบียบกองทุนฯ จำนวน 7 ราย โดยแบ่งเป็น

- ดำเนินการไกล่เกลี่ยลูกหนี้กับเจ้าหนี้ และเตรียมจัดส่งข้อมูลให้ ธ.ก.ส. วิเคราะห์ข้อมูล

จำนวน 2 ราย

- เตรียมนำเสนอ อบก.ส่วนจังหวัดสุโขทัย เพื่อพิจารณาอนุมัติเงินกู้ จำนวน 2 ราย

- อยู่ระหว่าง อบก.ส่วนกลางดำเนินการอนุมัติเบิกจ่ายเงินกู้ จำนวน 3 ราย

2) ไม่เข้าหลักเกณฑ์และรับคำปรึกษา จำนวน 16 ราย

- เนื่องจากเป็นการสืบทรัพย์ จำนวน 15 ราย

- ยังไม่ถูกฟ้องดำเนินคดี จำนวน 1 ราย

### 4.2 การประชาสัมพันธ์

4.2.1 ลงพื้นที่ประชาสัมพันธ์ จำนวน 12 ครั้ง

ให้กับประชาชนและเกษตรกรผู้สนใจ ผ่าน “โครงการหน่วยบำบัดทุกข์ บำรุงสุข สร้างรอยยิ้มให้ประชาชน” จังหวัดสุโขทัย และโครงการคลินิกเกษตรเคลื่อนที่ในพระราชานุเคราะห์สมเด็จพระบรมโอรสาธิราชฯ สยามมกุฎราชกุมาร

4.2.2 ผ่านทาง Facebook และเว็บไซต์ของสำนักงานเกษตรและสหกรณ์จังหวัดสุโขทัย อย่างต่อเนื่อง

### 4.3 มีการติดตามลูกหนี้กองทุน จำนวน 1 ครั้ง จำนวน 35 ราย เมื่อวันที่ 13-14,20-21 กรกฎาคม 2566

- ผู้กู้ยืมชำระหนี้ปกติ จำนวน 20 ราย

- ผู้กู้ยืมที่ค้างหนี้ 1-2 ปี จำนวน 8 ราย

- ผู้กู้ยืมที่ค้างหนี้ 2-4 ปี จำนวน 4 ราย

- ผู้กู้ยืมที่ค้างชำระหนี้เกิน 5 ปี จำนวน 3 ราย

4.4. ได้รับจัดสรรเงินงบประมาณเพิ่มเติม เมื่อวันที่ 3 พฤษภาคม 2566 สำหรับค่าเบี้ยประชุม อบก.ส่วนจังหวัด/ส่วนอำเภอ จำนวน 64,440 บาท (ค่าเบี้ยประชุม 60,785 บาท และค่าใช้จ่ายในการจัดประชุม 3,655 บาท)

4.5 ส่งคืนเงินงบประมาณ คงเหลือพร้อมดอกผล จำนวน 29,331.70 บาท

กองทุนสงเคราะห์เกษตรกร มีวัตถุประสงค์เพื่อเป็นทุนหมุนเวียนและใช้จ่ายช่วยเหลือหรือส่งเสริมเกษตรกร ตามพระราชบัญญัติกองทุนสงเคราะห์เกษตรกร พ.ศ.2554 สำนักงานเกษตรและสหกรณ์ จังหวัดสุโขทัย ได้ดำเนินการดังนี้

## 5.1 การติดตามกองทุนสงเคราะห์เกษตรกร

5.1.1 ตามหนังสือ ที่ กษ 0229/ว87 ลงวันที่ 17 มกราคม 2566 กองบริหารงานกองทุนสงเคราะห์เกษตรกร เรื่อง ขอให้ยืนยันโครงการที่ขอรับการสนับสนุนเงินกองทุนสงเคราะห์เกษตรกร ด้วยมีองค์กรเกษตรกรขอรับการสนับสนุนเงินกองทุนจากสงเคราะห์เกษตรกร และคณะกรรมการสงเคราะห์เกษตรกร ได้มีมติที่ประชุมครั้งที่ 8/2565 เมื่อวันที่ 20 ธันวาคม 2565 เห็นชอบให้ชะลอโครงการที่ขอกู้ยืมเงินกองทุนสงเคราะห์เกษตรกรประเภทโคขุน ดังนั้นทางสำนักบริหารกองทุนจึงมีความจำเป็นที่จะคัดกรององค์กรเกษตรกรที่มีความจำเป็นและยืนยันที่จะขอรับการสนับสนุนจากกองทุนฯ ให้แจ้งแบบยืนยัน/ยกเลิกการเสนอโครงการ โดยให้ส่งแบบ ภายในวันที่ 25 มกราคม 2566 หากพ้นระยะเวลาดังกล่าวให้ถือว่าองค์กรเกษตรกรขอยกเลิกการเสนอโครงการต่อกองทุนฯ โดยทางกลุ่มช่วยเหลือฯ ดำเนินการติดต่อกลุ่มเกษตรกรตามรายชื่อที่ได้รับแจ้ง และดำเนินการติดตามการยืนยัน/ยกเลิก การเสนอโครงการแล้วจัดส่งให้สำนักบริหารกองทุนเพื่อช่วยเหลือเกษตรกรและรับเรื่องร้องเรียน เมื่อวันที่ 23 มกราคม 2565

5.1.2 ตามหนังสือด่วนที่สุด ที่ กษ 0229/10372 ลงวันที่ 20 ตุลาคม 2566 แจ้งให้กลุ่มเกษตรกรผู้ขอรับการสนับสนุนจากกองทุนสงเคราะห์ จำนวน 5 กลุ่ม เข้าร่วมการประชุมคณะกรรมการพิจารณาถ้อยแถลงติดตามประเมินผลโครงการที่ขอใช้เงินกองทุนสงเคราะห์เกษตรกร คณะที่ 1 ครั้งที่ 4/2566 จำนวน 5 โครงการ คือ (1) โครงการส่งเสริมอาชีพปลูกหญ้าพลอยมรดกและเลี้ยงวัวเพื่อจำหน่าย ของวิสาหกิจชุมชนเลี้ยงวัวปลูกหญ้า อำเภอทุ่งเสลี่ยม จังหวัดสุโขทัย (2) โครงการส่งเสริมอาชีพปลูกหญ้าพลอยมรดกและเลี้ยงวัว เพื่อจำหน่าย ของวิสาหกิจชุมชนไม้กวาดทางมะพร้าวพารวย อำเภอทุ่งเสลี่ยม จังหวัดสุโขทัย (3) โครงการส่งเสริมอาชีพปลูกหญ้าพลอยมรดกและเลี้ยงวัวเพื่อจำหน่าย ของวิสาหกิจชุมชนการทำลูกประคบสุขใจ อำเภอทุ่งเสลี่ยม จังหวัดสุโขทัย (4) โครงการส่งเสริมอาชีพปลูกหญ้าพลอยมรดกและเลี้ยงวัวเพื่อจำหน่ายของวิสาหกิจชุมชนธนาคารต้นไม้บ้านหนองหมื่นชัย อำเภอทุ่งเสลี่ยม จังหวัดสุโขทัย (5) โครงการส่งเสริมอาชีพปลูกหญ้าพลอยมรดกและเลี้ยงวัวเพื่อจำหน่ายของวิสาหกิจชุมชนพลังงานทดแทน อำเภอบ้านด่านลานหอย จังหวัดสุโขทัย ผลจากการพิจารณาถ้อยแถลงโครงการที่ประชุมพิจารณารายละเอียดโครงการดังกล่าวแล้วเห็นว่ายังไม่มีความเหมาะสม จึงไม่เห็นชอบให้อนุมัติเงินกองทุนสงเคราะห์เกษตรกร

## 5.2 ให้คำปรึกษา

ให้คำแนะนำ คำปรึกษา การปรับปรุงรายละเอียดโครงการฯ แก่กลุ่มวิสาหกิจชุมชน จำนวน 2 กลุ่ม ได้แก่ กลุ่มวิสาหกิจชุมชนการเลี้ยงโคเนื้ออย่างประณีต กลุ่ม 2 และกลุ่มวิสาหกิจชุมชนการเลี้ยงโคเนื้ออย่างประณีต กลุ่ม 3 เพื่อเสนอขอรับการสนับสนุนเงินกองทุนสงเคราะห์เกษตรกร

## 5.3 การประชาสัมพันธ์

5.3.1 ประชาสัมพันธ์กองทุนสงเคราะห์เกษตรกรผ่าน “โครงการหน่วยบำบัดทุกข์ บำรุงสุข สร้างรอยยิ้ม ให้ประชาชน” จำนวน 2 ครั้ง เมื่อวันที่ 26 เมษายน 2566 ณ วัดปากพระ ตำบลปากพระ อำเภอเมืองสุโขทัย จังหวัดสุโขทัย และวันที่ 26 ตุลาคม 2566 ณ วัดน้ำชุม ตำบลน้ำชุม อำเภอศรีนคร จังหวัดสุโขทัย



## กิจกรรมการรวมกลุ่ม ภายใต้โครงการพัฒนาเกษตรกรรมยั่งยืน (เกษตรผสมผสาน) ปีงบประมาณ พ.ศ. 2566

สำนักงานปลัดกระทรวงเกษตรและสหกรณ์ โดยกองนโยบายเทคโนโลยีเพื่อการเกษตรและเกษตรกรรมยั่งยืน ได้ดำเนินโครงการพัฒนาเกษตรกรรมยั่งยืน ปีงบประมาณ พ.ศ. 2565 และกำหนดให้มีการส่งเสริมสนับสนุนการรวมกลุ่มและการสร้างเครือข่าย โดยมอบหมายให้สำนักงานเกษตรและสหกรณ์จังหวัดร่วมกับศูนย์เครือข่ายปราชญ์ชาวบ้าน พิจารณาคัดเลือกเกษตรกรที่ผ่านการฝึกอบรมจากศูนย์เครือข่ายปราชญ์ชาวบ้านที่มีศักยภาพเป็นแกนนำในการสร้างกลุ่ม ซึ่งสำนักงานเกษตรและสหกรณ์จังหวัดสุโขทัย ได้คัดเลือกกลุ่มที่มีความพร้อมเป็นไปตามเงื่อนไขเข้าร่วมโครงการ จำนวน 1 กลุ่ม ได้แก่ กลุ่มวิสาหกิจชุมชนผู้ผลิตข้าวบ้านวังนางด่าง ม.7 ต.ปากแคว อ.เมืองสุโขทัย จ.สุโขทัย ซึ่งมีสมาชิกจำนวน 28 คน มีขั้นตอนการดำเนินงาน ดังนี้ 1) จัดทำเวทีวิเคราะห์ศักยภาพกลุ่ม 2) จัดทำเวทีจัดทำแผนหลักสูตรการฝึกอบรม โครงการกิจกรรมการรวมกลุ่ม ภายใต้โครงการพัฒนาเกษตรกรรมยั่งยืน (เกษตรผสมผสาน) ปีงบประมาณ พ.ศ. 2566 3) ดำเนินการตามแผนหลักสูตรการฝึกอบรม โครงการกิจกรรมการรวมกลุ่ม ภายใต้โครงการพัฒนาเกษตรกรรมยั่งยืน (เกษตรผสมผสาน) ปีงบประมาณ พ.ศ. 2566 และ 4) จัดประชุมเพื่อสรุปผลการดำเนินงานตามแผนหลักสูตรการฝึกอบรม โครงการกิจกรรมการรวมกลุ่ม ภายใต้โครงการพัฒนาเกษตรกรรมยั่งยืน (เกษตรผสมผสาน) ปีงบประมาณ พ.ศ. 2566 การดำเนินงานทั้ง 4 ขั้นตอน ต้องดำเนินการจัดทำรายงานส่งกองนโยบายเทคโนโลยีเพื่อการเกษตรและเกษตรกรรมยั่งยืน (กนท.) ตามกำหนดดังนี้ ชุดที่ 1 ภายในวันที่ 30 พฤศจิกายน 2565 ชุดที่ 2 และ 3 ภายในวันที่ 31 มกราคม 2566 และชุดที่ 4 ภายในวันที่ 31 พฤษภาคม 2566

### ผลการดำเนินงาน :

**1. จัดทำเวทีวิเคราะห์ศักยภาพของกลุ่มเกษตรกร** พร้อมทำแผนปฏิบัติการหลักสูตรการฝึกอบรม โครงการกิจกรรมการรวมกลุ่ม ภายใต้โครงการพัฒนาเกษตรกรรมยั่งยืน (เกษตรผสมผสาน) ปีงบประมาณ พ.ศ. 2566 เมื่อวันที่ 23 มกราคม 2566 เวลา 09.00 – 12.00 น. ณ กลุ่มวิสาหกิจชุมชนผู้ผลิตข้าวบ้านวังนางด่าง ม.7 ต.ปากแคว อ.เมืองสุโขทัย จ.สุโขทัย

**2. ฝึกอบรมตามแผนปฏิบัติการ** โครงการกิจกรรมรวมกลุ่ม เมื่อวันที่ 20-21 มีนาคม 2566 เวลา 08.30 – 15.30 น. ณ กลุ่มวิสาหกิจชุมชนผู้ผลิตข้าวบ้านวังนางด่าง ม.7 ต.ปากแคว อ.เมืองสุโขทัย จ.สุโขทัย

**3. ดำเนินการจัดประชุมติดตามผล** โครงการกิจกรรมการรวมกลุ่ม ภายใต้โครงการพัฒนาเกษตรกรรมยั่งยืน (เกษตรผสมผสาน) ปีงบประมาณ พ.ศ.2566 เมื่อวันที่ 24 เมษายน 2566 ณ กลุ่มวิสาหกิจชุมชนผู้ผลิตข้าวบ้านวังนางด่าง ตำบลปากแคว อำเภอเมืองสุโขทัย จังหวัดสุโขทัย มีผู้เข้าร่วมประชุมทั้งสิ้น 28 คน ได้แก่ เกษตรกร จำนวน 20 คน วิทยากรร่วมติดตามผล จำนวน 5 คน และเจ้าหน้าที่ผู้เกี่ยวข้อง จำนวน 3 คน ผลการประชุมจากการที่สมาชิกกลุ่มผ่านการฝึกอบรม และมีผู้นำกลุ่มที่มีประสบการณ์และนำร่องในเรื่องของการเข้าสู่ระบบรับรองมาตรฐานสินค้า ทำให้สมาชิกกลุ่มมีความสนใจที่จะเข้าสู่ระบบการรับรองมาตรฐานสินค้าและพร้อมที่จะเรียนรู้พัฒนาตนเองในระบบการตลาดออนไลน์ และสมาชิกกลุ่มอยากมอบสิ่งดีๆ ให้ผู้บริโภคเพื่อให้มีสุขภาพที่แข็งแรง และมีผู้สมัครเขียนแบบคำขอใบรับรองแหล่งผลิต GAP (รายเดี่ยว) มาตรฐานการปฏิบัติทางการเกษตรที่ดีสำหรับพืชอาหาร จำนวน 5 ราย

- จัดทำขออนุมัติเบิกค่าอาหารว่างและเครื่องดื่ม จัดทำรายงานการประชุม และรายงานชุดที่ 4 เมื่อวันที่ 15 พฤษภาคม 2566

#### 4. กำกับติดตามดูแล/ประเมินผล จำนวน 2 ครั้ง

- ครั้งที่ 1 เมื่อวันที่ 24 เมษายน 2566
- ครั้งที่ 2 เมื่อวันที่ 30 สิงหาคม 2566

5. การจัดทำรายงานการดำเนินกิจกรรมการรวมกลุ่ม ภายใต้โครงการพัฒนาเกษตรกรรมยั่งยืน (เกษตรผสมผสาน) ปีงบประมาณ พ.ศ.2566 ส่งกองนโยบายเทคโนโลยีเพื่อการเกษตรและเกษตรกรรมยั่งยืน (กนท.) ดังนี้

- ชุดที่ 1 ตามหนังสือบันทึกข้อความ ที่ กษ 0224.สท/859 ลงวันที่ 27 ธันวาคม 2565
- ชุดที่ 2 และ ชุดที่ 3 ตามหนังสือบันทึกข้อความ ที่ กษ 0224.สท/74 ลงวันที่ 31 มกราคม 2566
- ชุดที่ 4 ตามหนังสือบันทึกข้อความ ที่ กษ 0224.สท/324 ลงวันที่ 15 พฤษภาคม 2566



## 7

### ศูนย์ติดตามและแก้ไขปัญหาภัยพิบัติด้านการเกษตร จังหวัดสุโขทัย

คำสั่งกระทรวงเกษตรและสหกรณ์ ที่ 772/2563 ลงวันที่ 19 มิถุนายน 2563 เรื่อง จัดตั้งศูนย์ติดตามและแก้ไขปัญหาภัยพิบัติด้านการเกษตร จังหวัด ศูนย์ติดตามและแก้ไขปัญหาภัยพิบัติด้านการเกษตร จังหวัดสุโขทัย ประกอบด้วย เกษตรและสหกรณ์จังหวัด เป็นผู้อำนวยการศูนย์ หัวหน้ากลุ่มช่วยเหลือเกษตรกรและโครงการพิเศษ สำนักงานเกษตรและสหกรณ์จังหวัด เป็นกรรมการและเลขานุการศูนย์ และมีเกษตรจังหวัด ประมงจังหวัด ปศุสัตว์จังหวัด สหกรณ์จังหวัด ปศุสัตว์ที่ดินจังหวัด หัวหน้าสำนักงานตรวจบัญชีสหกรณ์ ผู้อำนวยการสำนักงานเศรษฐกิจการเกษตรเขต ผู้อำนวยการโครงการชลประทาน ผู้อำนวยการศูนย์เมล็ดพันธุ์ข้าว ผู้อำนวยการศูนย์วิจัยข้าว ผู้อำนวยการศูนย์วิจัยและพัฒนาการเกษตร ผู้อำนวยการศูนย์หม่อนไหมเฉลิมพระเกียรติสมเด็จพระนางเจ้าสิริกิติ์ พระบรมราชินีนาถ ผู้อำนวยการสถานีพัฒนาที่ดิน ผู้อำนวยการสำนักงานทรัพยากรธรรมชาติและสิ่งแวดล้อม หัวหน้าสำนักงานป้องกันและบรรเทาสาธารณภัยจังหวัด ผู้อำนวยการสถานีอุตุนิยมวิทยาจังหวัด

ผู้อำนวยการการยางแห่งประเทศไทยสาขาหรือจังหวัด ผู้อำนวยการสำนักงานธนาคารเพื่อการเกษตรและสหกรณ์การเกษตรจังหวัด เป็นกรรมการ มีอำนาจหน้าที่ 1) จัดทำแผนป้องกันและบรรเทาสาธารณภัยด้านการเกษตรระดับจังหวัด และพิจารณาทบทวนแผนให้สอดคล้องเหมาะสมกับสถานการณ์ที่เกิดขึ้นในแต่ละช่วงเวลา 2) ติดตามสถานการณ์เพื่อประเมินผลกระทบด้านการเกษตรรวมทั้งแจ้งเตือนภัยให้เกษตรกรทราบได้อย่างรวดเร็วทันต่อสถานการณ์ 3) รายงานการดำเนินการของศูนย์ติดตามและแก้ไขปัญหาภัยพิบัติด้านการเกษตรระดับจังหวัด สถานการณ์ ข้อมูลความเสียหาย การให้ความช่วยเหลือ รวมทั้งปัญหา อุปสรรคในการดำเนินการช่วยเหลือเกษตรกรให้ศูนย์ติดตามและแก้ไขปัญหาภัยพิบัติด้านการเกษตร กระทรวงเกษตรและสหกรณ์ทราบ 4) ติดตาม เฝ้าระวังการช่วยเหลือผู้ประสบภัยพิบัติด้านการเกษตรของหน่วยงานในสังกัดกระทรวงเกษตรและสหกรณ์ที่เกี่ยวข้องภายในจังหวัด ให้เกิดความรวดเร็ว ถูกต้อง และเหมาะสมต่อสถานการณ์ 5) ประสานงานกับหน่วยงานอื่นหรือคณะกรรมการอื่น ทั้งในและนอกสังกัดกระทรวงเกษตรและสหกรณ์ที่เกี่ยวข้องกับการบรรเทาความเสียหายที่เกิดขึ้นจากภัยพิบัติ 6) แต่งตั้งคณะทำงานหรือมอบหมายเจ้าหน้าที่เพื่อปฏิบัติงานตามที่เห็นสมควร 7) ปฏิบัติงานอื่นๆ ตามที่ปลัดกระทรวงเกษตรและสหกรณ์มอบหมาย

ปี 2566 จังหวัดสุโขทัยมีเป้าหมายประชุมศูนย์ติดตามและแก้ไขปัญหาภัยพิบัติด้านการเกษตร จังหวัดสุโขทัย จำนวน 12 ครั้ง มีผลการดำเนินงาน ดังนี้

### 7.1 จัดประชุมศูนย์ติดตามและแก้ไขปัญหาภัยพิบัติด้านการเกษตร จังหวัดสุโขทัย

- ได้ดำเนินการจัดประชุมศูนย์ติดตามฯ ครั้งที่ 10/2565 เมื่อวันที่ 26 ตุลาคม 2565



- ได้ดำเนินการจัดประชุมศูนย์ติดตามฯ ครั้งที่ 11/2565 เมื่อวันที่ 30 พฤศจิกายน 2565

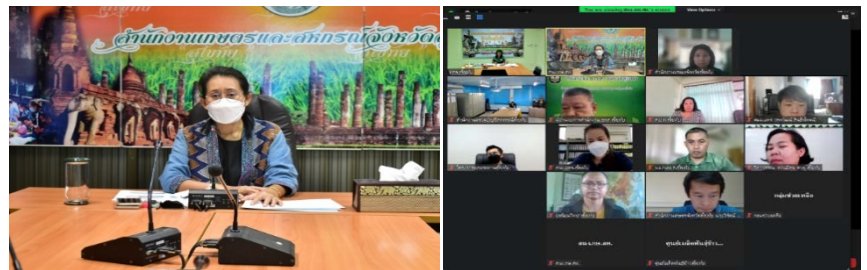

- ได้ดำเนินการจัดประชุมศูนย์ติดตามฯ ครั้งที่ 12/2565 เมื่อวันที่ 28 ธันวาคม 2565



- ได้ดำเนินการจัดประชุมศูนย์ติดตามฯ ครั้งที่ 1/2566 เมื่อวันที่ 31 มกราคม 2566



- ได้ดำเนินการจัดประชุมศูนย์ติดตามฯ ครั้งที่ 2/2566 เมื่อวันที่ 28 กุมภาพันธ์ 2566



- ได้ดำเนินการจัดประชุมศูนย์ติดตามฯ ครั้งที่ 3/2566 เมื่อวันที่ 30 มีนาคม 2566

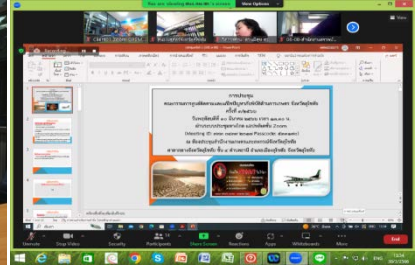

- ได้ดำเนินการจัดประชุมศูนย์ติดตามฯ ครั้งที่ 4/2566 เมื่อวันที่ 28 เมษายน 2566



- ได้ดำเนินการจัดประชุมศูนย์ติดตามฯ ครั้งที่ 5/2566 เมื่อวันที่ 30 พฤษภาคม 2566

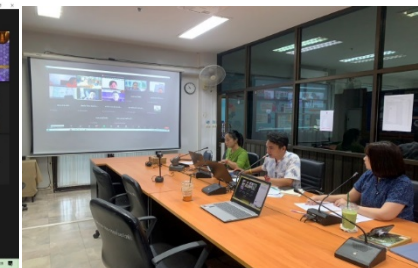
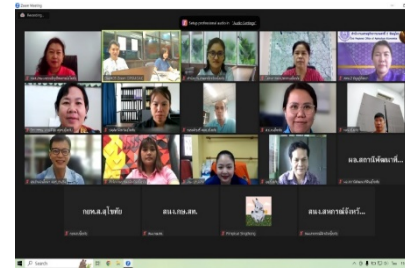

- ได้ดำเนินการจัดประชุมศูนย์ติดตามฯ ครั้งที่ 6/2566 เมื่อวันที่ 30 มิถุนายน 2566



- ได้ดำเนินการจัดประชุมศูนย์ติดตามฯ ครั้งที่ 7/2566 เมื่อวันที่ 27 กรกฎาคม 2566

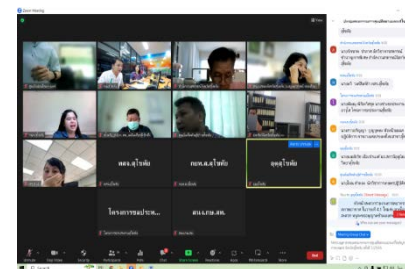

- ได้ดำเนินการจัดประชุมศูนย์ติดตามฯ ครั้งที่ 8/2566 เมื่อวันที่ 29 สิงหาคม 2566



- ได้ดำเนินการจัดประชุมศูนย์ติดตามฯ ครั้งที่ 9/2566 เมื่อวันที่ 27 กันยายน 2566

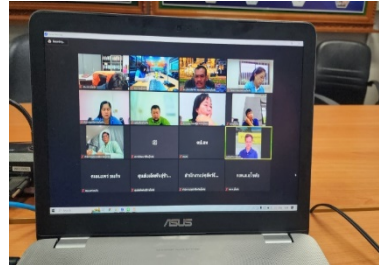

## 7.2 จัดทำแผนการปฏิบัติงานป้องกันและแก้ไขปัญหาการเผาในพื้นที่เกษตรกรรม ปี 2565/66 จำนวน 1 แผน

- ดำเนินการรายงานผลการปฏิบัติงานการป้องกันและแก้ไขปัญหาการเผาในพื้นที่เกษตรกรรม ปี 2565/66 ให้จังหวัดสุโขทัยทุกวันพฤหัสบดี และรายงานให้กระทรวงทราบทุกวันศุกร์ ของสัปดาห์ รวม 39 ครั้ง
- ร่วมประชุมศูนย์บัญชาการเหตุการณ์ป้องกันและแก้ไขปัญหาไฟป่า หมอกควัน และฝุ่นละอองขนาดเล็ก (PM 2.5) ทุกวันจันทร์ของสัปดาห์ รวม 20 ครั้ง

## 7.3 จัดทำแผนป้องกันและบรรเทาสาธารณภัยด้านการเกษตร ช่วงฤดูฝน จังหวัดสุโขทัย ประจำปี 2566 และแผนป้องกันและบรรเทาสาธารณภัยด้านการเกษตร ช่วงฤดูแล้ง ปี 2565/66 จำนวน 1 แผน

- ดำเนินการรายงานสถานการณ์ภัยพิบัติ (อุทกภัย) ให้กระทรวงทราบทุกวัน รวม 26 ครั้ง
- ดำเนินการรายงานสถานการณ์ภัยพิบัติ (ภัยแล้ง) ให้กระทรวงทราบทุกวัน รวม 5 ครั้ง
- ร่วมประชุมศูนย์บัญชาการเหตุการณ์จังหวัดสุโขทัย รวม 7 ครั้ง



# 8

## โครงการพัฒนาเกษตรกรยั่งยืน (เกษตรกรรุ่นใหม่)

ปีงบประมาณ พ.ศ. 2566

### 1. วัตถุประสงค์

- 1.1 เพื่อส่งเสริมการเรียนรู้และน้อมนำหลักปรัชญาเศรษฐกิจพอเพียงเพียงด้วยการพัฒนาพื้นที่เกษตรกรรุ่นใหม่
- 1.2 เพื่อเตรียมความพร้อมและส่งเสริมเข้าสู่ระบบการผลิตสินค้าเกษตรปลอดภัยได้มาตรฐาน

### 2. เป้าหมาย

เป้าหมายดำเนินการเกษตรกรรายใหม่ 118 ราย ได้แก่ อำเภอเมืองสุโขทัย 18 คน, อำเภอศรีสำโรง 24 คน, อำเภอศรีสำนาลัย 19 คน, อำเภอสวรรคโลก 14 คน, อำเภอกิรีมาศ 23 คน และอำเภอกงไกรลาศ 20 คน

### 3. ขั้นตอนการดำเนินงานโครงการฯ ดังนี้

- 3.1 การรับสมัคร สรรหา และคัดเลือกเกษตรกรเข้าร่วมโครงการ
- 3.2 การถ่ายทอดองค์ความรู้
- 3.3 การสนับสนุนปัจจัยการผลิต
- 3.4 การรับรองมาตรฐานสินค้าเกษตรปลอดภัย
- 3.5 การส่งเสริมการรวมกลุ่ม การจัดทำบัญชีครัวเรือน การทำบัญชีต้นทุนการผลิต และการตลาด
- 3.6 การติดตามรายงานผล

### 4. ผลที่คาดว่าจะได้รับ

เกษตรกรที่ได้รับการส่งเสริมองค์ความรู้หลักเกษตรกรรุ่นใหม่ นำความรู้สู่การปฏิบัติเพื่อพัฒนาไปสู่เกษตรกรรุ่นใหม่ขั้นก้าวหน้า

### 5. หน่วยงานที่ร่วมบูรณาการ

- 5.1 หน่วยงานหลัก : สำนักงานเกษตรและสหกรณ์จังหวัดสุโขทัย
- 5.2 หน่วยงานสนับสนุน : สำนักงานประมงจังหวัดสุโขทัย, สำนักงานปศุสัตว์จังหวัดสุโขทัย, สถานีพัฒนาที่ดินสุโขทัย, ศูนย์เมล็ดพันธุ์ข้าวสุโขทัย, สำนักงานเกษตรจังหวัดสุโขทัย, สำนักงานตรวจบัญชีสหกรณ์สุโขทัย และศูนย์วิจัยและพัฒนาการเกษตรสุโขทัย



## ผลการดำเนินงาน

1. ได้ดำเนินการจัดประชุมฯ ครั้งที่ 3/2566 เมื่อวันที่ 3 พฤษภาคม 2566 เพื่อชี้แจงโครงการจัดทำหลักสูตรการฝึกอบรมโครงการฯ และจัดทำแผนการอบรมโครงการพัฒนาเกษตรกรยั่งยืน (เกษตรกรทฤษฎีใหม่) ปีงบประมาณ พ.ศ.2566 และจัดทำรายงานการประชุมและส่งให้หน่วยงานที่เข้าร่วมประชุมรับรองรายงานการประชุม เมื่อวันที่ 18 พฤษภาคม 2566

2. การประชุมครั้งที่ 3/2566 ได้มีมติกำหนดวันและหลักสูตรการฝึกอบรมโครงการพัฒนาเกษตรกรยั่งยืน (เกษตรกรทฤษฎีใหม่) ประจำปีงบประมาณ พ.ศ. 2566 ระหว่างวันที่ 19 , 22 – 26 พฤษภาคม 2566 โดย สำนักงานเกษตรและสหกรณ์จังหวัดสุโขทัยและหน่วยงานในสังกัดกระทรวงเกษตรและสหกรณ์จังหวัดสุโขทัย

- ครั้งที่ 1 ณ อำเภอเมืองสุโขทัย เมื่อวันที่ 19 พฤษภาคม 2566 จำนวนเกษตรกรที่เข้าร่วมอบรม 18 ราย
- ครั้งที่ 2 ณ อำเภอศรีสำโรง เมื่อวันที่ 22 พฤษภาคม 2566 จำนวนเกษตรกรที่เข้าร่วมอบรม 24 ราย
- ครั้งที่ 3 ณ อำเภอศรีสัชชนาลัย เมื่อวันที่ 23 พฤษภาคม 2566 จำนวนเกษตรกรที่เข้าร่วมอบรม 19 ราย
- ครั้งที่ 4 ณ อำเภอสวรรคโลก เมื่อวันที่ 24 พฤษภาคม 2566 จำนวนเกษตรกรที่เข้าร่วมอบรม 14 ราย
- ครั้งที่ 5 ณ อำเภอคีรีมาศ เมื่อวันที่ 25 พฤษภาคม 2566 จำนวนเกษตรกรที่เข้าร่วมอบรม 23 ราย
- ครั้งที่ 6 ณ อำเภอกงไกรลาศ เมื่อวันที่ 26 พฤษภาคม 2566 จำนวนเกษตรกรที่เข้าร่วมอบรม 20 ราย

3. ร่วมบูรณาการกับหน่วยงานที่เกี่ยวข้อง มอบปัจจัยการผลิตเบื้องต้น เพื่อให้เกษตรกรเกิดการเรียนรู้และพัฒนาต่อยอดจากการเรียนรู้ ได้แก่

1) ไม้พื้นเมือง จำนวนทั้งหมด 708 ตัว จำแนกเป็น ไม้เมื่อย จำนวน 590 ตัว ไม้ผู้ 118 ตัว เกษตรกรได้ไก่คนละ 6 ตัว ไม้เมื่อย 5 ตัว ไม้ผู้ 1 ตัว , อาหารไก่คนละ 12 กิโลกรัม จำนวนทั้งหมด 1,416 กิโลกรัม

2) ปลาเนื้แปลงเพศ คนละ 1,000 ตัว จำนวนทั้งหมด 118,000 ตัว อาหารปลาคนละ 1 กระสอบ จำนวนทั้งหมด 118 กระสอบ

3) พันธุ์ข้าวพิษณุโลก 2 คนละ 12 กิโลกรัม จำนวนทั้งหมด 1,416 กิโลกรัม

4) น้ำหมักพด. 236 ขวด / สารเร่งซูเปอร์ พด.1, พด.2, พด.3, พด.6, พด.7

4. การอบรมการเตรียมความพร้อมสู่การรับรองมาตรฐานความปลอดภัย GAP จำนวน 1 ชั่วโมง โดยศูนย์วิจัยและพัฒนาการเกษตรสุโขทัย

5. จัดทำรายงานผลการฝึกอบรมโครงการพัฒนาเกษตรกรยั่งยืน (เกษตรกรทฤษฎีใหม่) ปีงบประมาณ พ.ศ. 2566 ส่งให้กองนโยบายเทคโนโลยีเพื่อการเกษตรและเกษตรกรยั่งยืน (กนท.) แล้วเมื่อวันที่ 1 มิถุนายน 2566





## การจัดทำฐานข้อมูลโครงการอันเนื่องมาจากพระราชดำริ ประจำปีงบประมาณ พ.ศ. 2566

**1.** ด้วยที่ประชุมคณะกรรมการขับเคลื่อนงานด้านการเกษตรระดับจังหวัด จังหวัดสุโขทัย ครั้งที่ 1/2566 เมื่อวันที่พฤหัสบดีที่ 26 มกราคม 2566 ระเบียบวาระที่ 4.4 มีมติเห็นชอบให้สำนักงานเกษตรและสหกรณ์จังหวัดสุโขทัย ดำเนินการจัดทำฐานข้อมูลโครงการในพระราชดำริ/โครงการอันเนื่องมาจากพระราชดำริในพื้นที่จังหวัดสุโขทัย งบประมาณ พ.ศ. 2566 เพื่อให้หน่วยงานในสังกัดกระทรวงเกษตรและสหกรณ์สามารถนำข้อมูลในฐานข้อมูลดังกล่าวไปใช้ประโยชน์ในการพัฒนาต่อยอดด้านการเกษตรในโครงการพระราชดำริ/โครงการอันเนื่องมาจากพระราชดำริที่ก่อให้เกิดประโยชน์ต่อเกษตรกรและผู้เกี่ยวข้องอย่างสูงสุด

**2.** ได้ดำเนินการจัดประชุมจัดทำฐานข้อมูลโครงการอันเนื่องมาจากพระราชดำริในจังหวัดสุโขทัยเรียบร้อยแล้ว เมื่อวันที่ 28 มีนาคม 2566 โดยมีหน่วยงานอนุเคราะห์ข้อมูล 8 หน่วยงาน 40 โครงการ ได้แก่

1) ลักษณะโครงการพัฒนาแบบบูรณาการ จำนวน 4 โครงการ ได้แก่ โครงการคลินิกเกษตรเคลื่อนที่ในพระราชานุเคราะห์ฯ และ โครงการอนุรักษ์พันธุกรรมพืชอันเนื่องมาจากพระราชดำริ สมเด็จพระเทพรัตนราชสุดาฯ สยามบรมราชกุมารี (อพ.สธ.)

2) ลักษณะโครงการพัฒนาด้านส่งเสริมอาชีพ จำนวน 3 โครงการ ได้แก่ โครงการส่งเสริมการสหกรณ์ตามโครงการอันเนื่องมาจากพระราชดำริ โครงการขับเคลื่อนการประยุกต์ใช้หลักปรัชญาของเศรษฐกิจพอเพียงในสหกรณ์และกลุ่มเกษตรกร และโครงการส่งเสริมเศรษฐกิจพอเพียงในชุมชนตามพระราชดำริ สมเด็จพระกนิษฐาธิราชเจ้า กรมสมเด็จพระเทพรัตนราชสุดาฯ สยามบรมราชกุมารี

3) ลักษณะโครงการพัฒนาด้านสิ่งแวดล้อม จำนวน 1 โครงการ ได้แก่ โครงการอนุรักษ์พันธุกรรมพืชอันเนื่องมาจากพระราชดำริ สมเด็จพระเทพรัตนราชสุดาฯ สยามบรมราชกุมารี

4) ลักษณะโครงการพัฒนาด้านการเกษตร จำนวน 1 โครงการ ได้แก่ โครงการจัดทำแปลงตัวอย่างเกษตรผสมผสานตามแนวพระราชดำริทฤษฎีใหม่จังหวัดสุโขทัย

5) ลักษณะโครงการพัฒนาด้านแหล่งน้ำ จำนวน 31 โครงการ และโครงการอื่นๆ ที่แต่ละหน่วยงานรับผิดชอบ และโดยมติที่ประชุมเห็นชอบ

- คัดเลือกโครงการพระราชดำริเพื่อพัฒนาต่อยอดให้เกิดประโยชน์ต่อเกษตรกรและผู้รับประโยชน์อย่างสูงสุด
  - โครงการจัดทำแปลงตัวอย่างเกษตรผสมผสานตามแนวพระราชดำริ ทฤษฎีใหม่จังหวัดสุโขทัย เพราะมีวิธีการปฏิบัติและการดูแลรักษาพัฒนาที่ชัดเจน

- หน่วยงานเจ้าภาพหลัก

- ศูนย์วิจัยและพัฒนาการเกษตรสุโขทัย และหน่วยงานในสังกัดกระทรวงเกษตรและสหกรณ์ที่เกี่ยวข้อง

- คำโครงการวิธีการพัฒนาต่อยอดของเจ้าภาพหลัก

- พัฒนาต่อยอดกิจกรรมขยายผลการทำโรงเรือนเห็ดอัญหริยะ โดยมีการเพาะเห็ดในโรงเรือน การแปรรูปเห็ด และการจำหน่ายเห็ด (พันธุ์เห็ด: เห็ดหูหนูขาวเห็ดนางฟ้า เห็ดหอยนางรม)

1. ด้วยกระทรวงเกษตรและสหกรณ์ มีหนังสือด่วนที่สุด ที่ กษ 0201.06/ว8052 ลงวันที่ 25 พฤศจิกายน 2565 เรื่อง การขับเคลื่อนการขจัดความยากจนและพัฒนาคนทุกช่วงวัยอย่างยั่งยืนตามหลักปรัชญาของเศรษฐกิจพอเพียงและบูรณาการประสานความร่วมมือ พร้อมทั้งแจ้งแนวทางการดำเนินการ ๔ แนวทาง ดังนี้

1.1 เติมเต็มข้อมูลในระบบ TPMAP ให้ครอบคลุมประเด็นการพัฒนาทุกมิติ และหน่วยงานภายใต้สังกัดที่เกี่ยวข้องให้ครอบคลุมและจัดส่งให้ สศช.

1.2 ร่วมแก้ไขปัญหาในระดับบุคคล/ครัวเรือน ลงพื้นที่ตรวจสอบหากกลุ่มเป้าหมายวิกฤตและเยี่ยมบ้าน (Knock Knock)

1.3 ร่วมแก้ไขปัญหาและพัฒนาคนอย่างยั่งยืน หน่วยงานภายใต้สังกัดที่เกี่ยวข้องกำหนดเป้าหมายและประเด็นการพิจารณาแบบบูรณาการ จากภาคีการพัฒนาต่างๆ แบบพุ่งเป้าที่เหมาะสมกับสภาพภูมิสังคม โดยบรรจุไว้ในแผนปฏิบัติการราชการกระทรวงราย ๕ ปี และแผนปฏิบัติการรายปี

1.4 การร่วมติดตาม ตรวจสอบ และประเมินผล

2. จังหวัดสุโขทัยแต่งตั้งเกษตรและสหกรณ์จังหวัดสุโขทัย ร่วมเป็นกรรมการบริหารศูนย์อำนวยการขจัดความยากจนและพัฒนาคนทุกช่วงวัยอย่างยั่งยืนตามหลักปรัชญาของเศรษฐกิจพอเพียง จังหวัดสุโขทัย (ศจพ.จ.) และเข้าร่วมประชุมขับเคลื่อนโครงการฯ จำนวน 22 ครั้ง

3. เกษตรและสหกรณ์จังหวัดสุโขทัย เข้าร่วมประชุมคณะกรรมการบริหารศูนย์อำนวยการขจัดความยากจนและพัฒนาคนทุกช่วงวัยอย่างยั่งยืนตามหลักปรัชญาของเศรษฐกิจพอเพียง จังหวัดสุโขทัย (ศจพ.จ.) ครั้งที่ 1/2566 วันที่ 6 มกราคม 2566 เวลา 09.30 น. ณ ห้องประชุมศิริมาศ ชั้น 4 ศาลากลางจังหวัดสุโขทัย เพื่อทราบแนวทางการขับเคลื่อน ศจพ. ปี 2565 (ระยะที่ 2) เพื่อทราบกลุ่มเป้าหมายการขับเคลื่อน (ศจพ.จ.) เพื่อทราบโครงการหมู่บ้านรุ่งอรุณแห่งความสุขตามหลักปรัชญาของเศรษฐกิจพอเพียงอย่างยั่งยืน และพิจารณาแนวทางการขับเคลื่อนหมู่บ้านรุ่งอรุณแห่งความสุขฯ ซึ่งในปีพ.ศ. 2566 มีเป้าหมายที่จะต้องขับเคลื่อน ศจพ.จ. 9,359 ครัวเรือน ด้านเศรษฐกิจ 5,481 ครัวเรือนมีความพร้อมในการพัฒนา 7,818 ครัวเรือน ต้องการสงเคราะห์ 2,969 ครัวเรือน (หมายเหตุ: บางรายต้องการ 2 ด้าน)



เมื่อติดตามดูแลครัวเรือนเป็นประจำทุกเดือนแล้ว ให้บันทึกใน TPMAP Logbook ทุกครั้งที่ลงพื้นที่ ครัวเรือนที่ได้รับการช่วยเหลือตามสภาพโดยใช้ เมนูแก้งาน หรือหน่วยงานที่มีภารกิจบันทึกข้อมูลความช่วยเหลือในระบบ TPMAP Logbook ทุกครั้ง นำเข้าข้อมูลครัวเรือนตกหล่นเพิ่มเติม ดังนี้

- ครัวเรือนที่ประสบปัญหาความเดือดร้อน จากระบบ Thai QM ที่ยังไม่ได้รับความช่วยเหลือ
- กลุ่มเปราะบาง
- ข้อมูลจากแหล่งอื่นๆ

โดยบันทึกข้อมูลสภาพปัญหา/ความต้องการ และแนวทางแก้ไขปัญหาในระบบ TPMAP Logbook (ภายในเดือนมีนาคม 2566 ไม่น้อยกว่าร้อยละ 75)

บูรณาการให้ความช่วยเหลือครัวเรือนเป้าหมาย และดำเนินการบันทึกผลการแก้ไขปัญหาในระบบ TPMAP Logbook ไม่น้อยกว่าร้อยละ 50 ภายในเดือน กันยายน 2566 และร้อยละ 100 ภายในเดือนธันวาคม 2566

**4.** สำนักงานเกษตรและสหกรณ์จังหวัดสุโขทัย จัดประชุมหารือแนวทางการจัดนิทรรศการในกิจกรรมประกาศเจตนารมณ์โครงการหมู่บ้านรุ่งอรุณแห่งความสุข ในวันที่ 16 มกราคม 2566 เวลา 13.30 น. ณ ห้องประชุมสำนักงานเกษตรและสหกรณ์จังหวัดสุโขทัย ชั้น 4 ศาลากลางจังหวัดสุโขทัย เพื่อหารือแนวทางการจัดนิทรรศการในกิจกรรมประกาศเจตนารมณ์โครงการหมู่บ้านรุ่งอรุณแห่งความสุขตามหลักปรัชญาของเศรษฐกิจพอเพียง โดยมีหน่วยงานเข้าร่วมประชุม 10 หน่วยงาน

**5.** วันที่ 19 มกราคม 2566 ร่วมจัดแสดงนิทรรศการหน่วยงานต้นแบบ (ด้านเศรษฐกิจ) ในงานประกาศเจตนารมณ์หมู่บ้านรุ่งอรุณแห่งความสุขตามหลักปรัชญาของเศรษฐกิจพอเพียง ณ มหาวิทยาลัยการกีฬาแห่งชาติ วิทยาเขตสุโขทัย

**6.** คำสั่งจังหวัดสุโขทัย ที่ 543/2566 แต่งตั้งเกษตรและสหกรณ์จังหวัด เป็นกรรมการ คณะกรรมการขับเคลื่อนโครงการหนึ่งตำบล หนึ่งหมู่บ้านยั่งยืน (Sustainable Village) เพื่อเฉลิมพระเกียรติสมเด็จพระเจ้าลูกเธอเจ้าฟ้าสิริวัณณวรี นารีรัตนราชกัญญา จังหวัดสุโขทัย

**7.** หนังสือกระทรวงเกษตรและสหกรณ์ ด่วนที่สุด ที่ กษ 0212/ว800 ลงวันที่ 28 กุมภาพันธ์ 2566 เรื่อง สรุปผลการประชุมคณะกรรมการขจัดความยากจนและพัฒนาคนทุกช่วงวัยอย่างยั่งยืนตามหลักปรัชญาของเศรษฐกิจพอเพียง ครั้งที่ 1/2566 สำนักงานเกษตรและสหกรณ์จังหวัดสุโขทัย นำเข้าที่ประชุมคณะกรรมการขับเคลื่อนงานด้านการเกษตรระดับจังหวัด จังหวัดสุโขทัย ครั้งที่ 2/2566 วันที่ 23 มีนาคม 2566 เวลา 13.30 น. ณ ห้องประชุมศรีสัชนาลัย ชั้น 5 ศาลากลางจังหวัดสุโขทัย เพื่อทราบ และขอให้หน่วยงานในสังกัดกระทรวงเกษตรและสหกรณ์ จัดส่งข้อมูลที่ดำเนินการให้การช่วยเหลือในหมู่บ้านเป้าหมาย ศจพ.จ. ให้กับสำนักงานเกษตรและสหกรณ์ เพื่อนำเข้ารายงานในภาพรวมของกระทรวงเกษตรและสหกรณ์ ต่อไป

**8.** สำนักงานเกษตรและสหกรณ์จังหวัดสุโขทัย เข้าร่วมประชุมคณะกรรมการบริหารศูนย์อำนวยการขจัดความยากจนและพัฒนาคนทุกช่วงวัยอย่างยั่งยืนตามหลักปรัชญาของเศรษฐกิจพอเพียงจังหวัดสุโขทัย (ศจพ.จ.) ปี 2566 ครั้งที่ 1/2566 วันที่ 1 กันยายน 2566 เวลา 13.30 – 16.30 น. ณ ห้องประชุมศรีมาศ ชั้น 4 ศาลากลางจังหวัดสุโขทัย เพื่อทราบความก้าวหน้า การบันทึกข้อมูลใน TPMAP Logbook จังหวัดสุโขทัย ณ วันที่ 30 สิงหาคม 2566 บันทึกได้ 1,787 ครัวเรือน จากเป้าหมายบันทึกหลังการสำรวจ 2,295 ครัวเรือน คิดเป็น 77.86 %

**9.** จังหวัดสุโขทัย ได้มีหนังสือ ที่ สท 0019.42/ว3640 ลงวันที่ 26 กันยายน 2466 ขอให้สำนักงานเกษตรและสหกรณ์จังหวัดสุโขทัย สำรวจข้อมูลครัวเรือนที่หน่วยงานให้การช่วยเหลือครัวเรือนเป้าหมายผ่านทางแอปพลิเคชัน ภายในวันที่ 28 กันยายน 2566 และสำนักงานเกษตรและสหกรณ์จังหวัดสุโขทัย ได้ดำเนินการดังกล่าวแล้วเสร็จ โดยมีโครงการที่ได้ให้ความช่วยเหลือครัวเรือนเป้าหมาย 4 โครงการ 2 อำเภอ

**11**

## กิจกรรมรณรงค์เพื่อสร้างการตระหนักรู้ในทรัพยากรดิน ปี 2566 ภายใต้กิจกรรมการฟื้นฟูและอนุรักษ์ทรัพยากรดิน บำรุงต้นไม้ (ใส่ปุ๋ย พรวนดิน รดน้ำ)

สำนักงานจังหวัดสุโขทัยได้ มีหนังสือด่วนที่สุด ที่ สท 0017.2/ว2150 ลงวันที่ 8 มิถุนายน 2566 เรื่อง ดำเนินงานจัดกิจกรรมรณรงค์เพื่อสร้างการตระหนักรู้ในทรัพยากรดิน เนื่องในโอกาสครบรอบ 1 ปี การประกาศเจตนารมณ์ขับเคลื่อนประเทศไทยยั่งยืน ได้ขอความร่วมมือหน่วยงานจัดกิจกรรมรณรงค์เพื่อสร้างการตระหนักรู้ในทรัพยากรดิน ปี 2566 ภายใต้กิจกรรมการฟื้นฟูและอนุรักษ์ทรัพยากรดิน บำรุงต้นไม้ สำนักงานเกษตรและสหกรณ์จังหวัดสุโขทัย ดำเนินการจัดกิจกรรมรณรงค์เพื่อสร้างการตระหนักรู้ทรัพยากรดิน ปี 2566 และบูรณาการร่วมกับหน่วยงานในสังกัดกระทรวงเกษตรและสหกรณ์ในจังหวัดสุโขทัย ในวันที่ 28 มิถุนายน 2566 ณ แปลงทดลองศูนย์วิจัยและพัฒนาการเกษตรสุโขทัย มีผู้เข้าร่วมกิจกรรม จำนวน 60 คน



ศูนย์ปฏิบัติการฝนหลวงภาคเหนือตอนล่าง ตั้งอยู่ที่ ณ จังหวัดพิษณุโลก พื้นที่รับผิดชอบ 8 จังหวัด ได้แก่ จังหวัดสุโขทัยกำแพงเพชร เพชรบูรณ์ พิจิตร แพร่ พิษณุโลก อุตรดิตถ์ และน่าน ปฏิบัติงานวางแผนการปฏิบัติการฝนหลวงช่วยเหลือพื้นที่เกษตรที่ประสบภัยแล้ง บรรเทาปัญหาหมอกควันและไฟป่า เพิ่มความชุ่มชื้นให้กับป่าไม้ และเพิ่มปริมาณน้ำเก็บกักให้กับเขื่อนและอ่างเก็บน้ำที่สำคัญ เพื่อช่วยเหลือและเป็นการลดผลกระทบจากพื้นที่ใกล้เคียง

สำนักงานเกษตรและสหกรณ์จังหวัดสุโขทัยดำเนินการ ดังนี้

**1. ประสานหน่วยงานที่เกี่ยวข้อง** เพื่อจัดทำข้อมูลแผนการเพาะปลูกพืชเศรษฐกิจหลักของจังหวัด และข้อมูลพื้นที่การเกษตรและระยะเวลาที่ต้องการขอรับการสนับสนุนฝนหลวง ข้อมูลพื้นที่แล้งซ้ำซากและข้อมูลแหล่งกักเก็บน้ำของจังหวัดสุโขทัย เพื่อจัดส่งให้ศูนย์ปฏิบัติการฝนหลวงภาคเหนือตอนล่าง

**2. รวบรวมจัดทำข้อมูลแผนการเพาะปลูกพืชเศรษฐกิจหลักของจังหวัด** และข้อมูลพื้นที่การเกษตรและระยะเวลาที่ต้องการขอรับการสนับสนุนฝนหลวง ข้อมูลพื้นที่แล้งซ้ำซาก และข้อมูลแหล่งกักเก็บน้ำของจังหวัดสุโขทัย ให้กับศูนย์ปฏิบัติการฝนหลวงภาคเหนือตอนล่างเพื่อนำเข้าแผนการปฏิบัติการฝนหลวงประจำปี 2566 เพื่อดำเนินการปฏิบัติการฝนหลวง

**3. ประสานงานอำนาจการ** การปฏิบัติการฝนหลวงในพื้นที่จังหวัดสุโขทัย เช่น การประชาสัมพันธ์การจัดตั้งหน่วยปฏิบัติการฝนหลวง ปี พ.ศ. 2566 ให้กับผู้ว่าราชการจังหวัดสุโขทัย และหน่วยงานที่เกี่ยวข้องรวมทั้งเกษตรกรในพื้นที่จังหวัดสุโขทัย เพื่อรับทราบและเตรียมการบริหารจัดการน้ำด้านการเกษตร

**4. ประสานงานอำนาจการ** การปฏิบัติการฝนหลวงในพื้นที่จังหวัดสุโขทัย ตามคำร้องขอไปยังศูนย์ปฏิบัติการฝนหลวง

**5. สรุปรายงานผล** การปฏิบัติการฝนหลวง เสนอต่อที่ประชุมศูนย์ติดตามและแก้ไขปัญหาภัยพิบัติด้านการเกษตรทราบ เป็นระยะทุกเดือน

**6. ดำเนินกิจกรรมงานวันพระบิดาแห่งฝนหลวง** จำนวน 1 ครั้ง เมื่อวันที่ 14 พฤศจิกายน 2565 ภายในวงเงินงบประมาณที่ได้รับจัดสรร 20,000 บาท



กระทรวงเกษตรและสหกรณ์เห็นสมควรยกย่องและเชิดชูเกียรติแก่ผู้ทรงภูมิปัญญาด้านการเกษตรในสาขาต่างๆ ซึ่งเป็นผู้มีคุณความดี มีความรู้ความสามารถ และประสบการณ์สมควรเป็นปราชญ์เกษตรของแผ่นดิน ให้ได้รับการดูแลด้านสวัสดิการและสนับสนุนให้มีการถ่ายทอดองค์ความรู้ประสบการณ์และความสามารถสู่สังคม จึงแจ้งให้สำนักงานเกษตรและสหกรณ์จังหวัดสุโขทัย โดยคณะทำงานสรรหาปราชญ์เกษตรของแผ่นดินระดับจังหวัด ดำเนินการสรรหาปราชญ์เกษตรของแผ่นดินระดับจังหวัด ดังนี้

1. จังหวัดสุโขทัยจัดทำประกาศสรรหาบุคคลเพื่อแต่งตั้งเชิดชูเกียรติเป็นปราชญ์เกษตรของแผ่นดินในจังหวัดสุโขทัย จำนวน 4 สาขา ประกอบด้วย 1. ปราชญ์เกษตรผู้ทรงภูมิปัญญา และมีคุณูปการต่อภาคเกษตรไทย 2. ปราชญ์เกษตรเศรษฐกิจพอเพียง 3. ปราชญ์เกษตรดีเด่น และ 4. ปราชญ์เกษตรผู้นำชุมชนและเครือข่าย โดยแนบโปสเตอร์และแผ่นพับ เพื่อใช้ในการประชาสัมพันธ์สรรหาบุคคลเพื่อแต่งตั้งเชิดชูเกียรติเป็นปราชญ์ของแผ่นดินตามคุณสมบัติเหมาะสมที่เป็นปราชญ์เกษตรของแผ่นดิน ภายในเดือนกรกฎาคม 2566

2. รวบรวมแบบบันทึกข้อมูล ตรวจสอบข้อมูลในแบบบันทึก ลงพื้นที่เพื่อหาข้อมูลเชิงลึก จำนวน 2 ครั้ง

3. จัดประชุมคณะทำงานสรรหาปราชญ์เกษตรของแผ่นดินระดับจังหวัด เพื่อพิจารณาตรวจสอบประวัติและผลงานของบุคคลที่เข้ารับการสรรหาเพื่อคัดเลือกบุคคลที่มีคุณสมบัติเหมาะสม ในการเป็นปราชญ์เกษตรของแผ่นดิน โดยคัดเลือกให้เหลือสาขาละ 1 คน พร้อมทั้งตรวจสอบประวัติอาชญากร และส่งรายชื่อพร้อมผลการพิจารณาให้คณะทำงานสรรหาปราชญ์เกษตรของแผ่นดินระดับเขตเพื่อพิจารณา จำนวน 1 ครั้ง

● เกษตรกรขอเข้ารับการสรรหาปราชญ์เกษตรของแผ่นดินในจังหวัดสุโขทัย จำนวน 2 สาขา จำนวน 3 ราย ดังนี้

1) สาขาปราชญ์เกษตรดีเด่น จำนวน 2 ราย ได้แก่

1.1) นายสายชล จันทร์วีโร บ้านเลขที่ 88/1 หมู่ที่ 1 ตำบลน้ำชุม อำเภอสรีนคร จังหวัดสุโขทัย

1.2) นายนรธิป ภูมิถาวร บ้านเลขที่ 90/3 หมู่ที่ 2 ตำบลย่านยาว อำเภอสวรรคโลก จังหวัดสุโขทัย

2) สาขาปราชญ์เกษตรผู้ทรงภูมิปัญญาและมีคุณูปการต่อภาคการเกษตรไทย จำนวน 1 ราย คือ

นางสาวนฤกร เข้มทอง บ้านเลขที่ 17/4 หมู่ที่ 1 ตำบลคลองกระจง อำเภอสวรรคโลก จังหวัดสุโขทัย

● คณะทำงานสรรหาปราชญ์เกษตรของแผ่นดินระดับจังหวัด จังหวัดสุโขทัย ได้มีมติในคราวประชุม เมื่อวันที่ 24 สิงหาคม 2566 คัดเลือก นายสายชล จันทร์วีโร บ้านเลขที่ 88/1 บ้านคลองต่า หมู่ที่ 1 ตำบลน้ำชุม อำเภอสรีนคร จังหวัดสุโขทัย เข้ารับการสรรหาปราชญ์เกษตรของแผ่นดิน สาขาปราชญ์เกษตรดีเด่น และได้ส่งรายชื่อผลงาน และผลการพิจารณาของคณะทำงานฯ ให้กองนโยบายเทคโนโลยี เพื่อการเกษตรและเกษตรกรรมยั่งยืน ดำเนินการในส่วนที่เกี่ยวข้องต่อไป





# กลุ่มสารสนเทศการเกษตร

**กลุ่มสารสนเทศการเกษตร** มีหน้าที่ความรับผิดชอบตามภารกิจและโครงสร้างของสำนักงานเกษตรและสหกรณ์ จังหวัด ได้แก่ จัดทำข้อมูลและสารสนเทศด้านการเกษตรและสหกรณ์ของจังหวัด เป็นศูนย์ข้อมูลและศูนย์แม่ข่ายข้อมูลด้านการเกษตรของจังหวัด การแจ้งเตือนภัยด้านการเกษตร การประชาสัมพันธ์ด้านการเกษตรและสหกรณ์ และปฏิบัติงานอื่นตามที่ได้รับมอบหมาย ได้แก่ การดูแลระบบการประชุมผ่านระบบออนไลน์ โครงการตลาดเกษตรกร จังหวัดสุโขทัย โครงการที่ได้รับจัดสรรงบประมาณจาก มกอช. (โครงการร้านอาหารวัตถุดิบปลอดภัยเลือกใช้สินค้า Q (Q restaurant) , โครงการส่งเสริมการบริโภคและการใช้วัตถุดิบสินค้า Q) เป็นต้น โดยกลุ่มสารสนเทศการเกษตรได้ดำเนินงานในปีงบประมาณ พ.ศ. 2566 สรุปได้ดังนี้

1

## งานศูนย์ข้อมูลด้านการเกษตรและสหกรณ์จังหวัดสุโขทัย

สำนักงานเกษตรและสหกรณ์จังหวัดสุโขทัย มีการดำเนินงานศูนย์ข้อมูลด้านการเกษตรและสหกรณ์ของจังหวัด เพื่อให้บริการข้อมูลข่าวสารด้านการเกษตรและอำนวยความสะดวกแก่เกษตรกร เจ้าหน้าที่หน่วยงาน/องค์กรและประชาชนผู้สนใจในการขอรับบริการต่างๆ ที่เกี่ยวกับการเกษตร ซึ่งสำนักงานฯ ได้มีการพัฒนาและบริหารจัดการข้อมูลข่าวสารที่เกี่ยวข้องกับการเกษตร ทั้งในรูปแบบจุดให้บริการข้อมูล ณ สำนักงานเกษตรและสหกรณ์จังหวัดสุโขทัย และบริการข้อมูลผ่านระบบออนไลน์ เช่น Website Facebook Line group เป็นต้น ทั้งนี้ เพื่อให้ทันสมัย ให้เข้าถึงข้อมูลและสอดคล้องกับความต้องการของผู้รับบริการ ประกอบด้วย

### 1. ศูนย์บริการข้อมูลด้านการเกษตรและสหกรณ์จังหวัดสุโขทัย

1) ศูนย์บริการข้อมูลด้านการเกษตรและสหกรณ์จังหวัดสุโขทัย จุดให้บริการข้อมูล ณ สำนักงานเกษตรและสหกรณ์จังหวัดสุโขทัย ศาลากลางจังหวัดสุโขทัย ชั้น 4 ตำบลธานี อำเภอเมืองสุโขทัย จังหวัดสุโขทัย โดยมีการบริหารจัดการและปรับปรุงสถานที่ของศูนย์ฯ ให้มีความเหมาะสม มีสิ่งอำนวยความสะดวก รวมถึงการเผยแพร่ประชาสัมพันธ์ข้อมูลที่สำคัญผ่านบอร์ดประชาสัมพันธ์

2) จัดให้มีช่องทางในการติดต่อสอบถามประสานงาน หรือขอความช่วยเหลือจากผู้ขอรับบริการ นอกเหนือจากจุดให้บริการฯ โดยติดต่อทางโทรศัพท์หมายเลข 055-610-564 โทรสาร 055-610-689 E-mail : saraban\_sti@opsmoac.go.th

3) การให้บริการ ได้แก่ เผยแพร่ข้อมูลข่าวสารที่เกี่ยวข้อง ด้านการเกษตรและสหกรณ์ในจังหวัดสุโขทัย ข้อมูลสนับสนุนการจัดทำแผนงาน/โครงการ ข้อมูลแจ้งเตือน/การเฝ้าระวัง ภัยพิบัติ รับเรื่องร้องทุกข์/ร้องเรียน ให้บริการและประสานงานให้บริการตามความต้องการของเกษตรกร ให้คำปรึกษาแนะนำในการช่วยแก้ไขปัญหา ให้ความช่วยเหลือ ประสานการดำเนินงาน/แก้ไขปัญหาาร่วมกับหน่วยงานที่เกี่ยวข้อง และรับข้อเสนอแนะ/ความคิดเห็น

4) การมอบหมายผู้รับผิดชอบให้บริการข้อมูลด้านการเกษตรและสหกรณ์จังหวัดสุโขทัย

(1) หัวหน้ากลุ่มสารสนเทศการเกษตร เป็นหัวหน้าศูนย์บริการด้านข้อมูลฯ

(2) เจ้าหน้าที่กลุ่มสารสนเทศการเกษตร จำนวน 2 คน เป็นเจ้าหน้าที่บริการประชาชน

**ผลการดำเนินงาน :** ในปีงบประมาณ 2566 ได้มีผู้เข้ามาใช้บริการรวมจำนวน 405 ราย ประกอบด้วยผู้เข้าใช้บริการผ่านช่องทางศูนย์บริการข้อมูลด้านการเกษตรและสหกรณ์จังหวัดสุโขทัย จำนวน 165 ราย ผ่านช่องทางออนไลน์ เว็บไซต์สำนักงานเกษตรและสหกรณ์จังหวัดสุโขทัย จำนวน 240 ราย

## 2. การจัดการข้อมูลเว็บไซต์ของสำนักงานเกษตรและสหกรณ์จังหวัด และข้อมูลพื้นฐานด้านการเกษตร/ข้อมูลทั่วไปของจังหวัด(<https://www.opsmoac.go.th>) และ (<https://provinfo.opsmoac.go.th>)

สำนักงานปลัดกระทรวงเกษตรและสหกรณ์ โดยสำนักแผนงานและโครงการพิเศษ ได้กำหนดแนวทางการดำเนินงานภายใต้ศูนย์ข้อมูลด้านการเกษตรและสหกรณ์ของจังหวัด โดยให้สำนักงานเกษตรและสหกรณ์จังหวัดจัดทำและหรือปรับปรุงข้อมูลตามรายการข้อมูลและช่วงระยะเวลาที่กำหนดให้ถูกต้อง ครบถ้วน และรายงานผลผ่านระบบ Google Sheet เป็นประจำทุกเดือน โดยในปีงบประมาณ 2566 ได้มีผลการดำเนินการ ดังนี้



1) บันทึกและปรับปรุงข้อมูลบนเว็บไซต์สำนักงานเกษตรและสหกรณ์จังหวัด(<https://www.opsmoac.go.th/sukhothai-home>) ประกอบด้วย ข้อมูลจำนวน 27 รายการ รวมจำนวน 933 ครั้ง โดยแบ่งเป็น

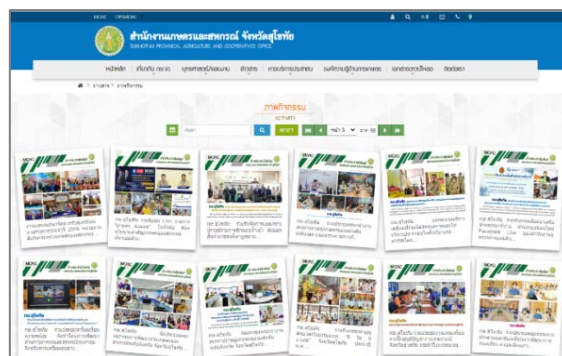

- (1) กลุ่มรายการข้อมูลที่กำหนดให้ปรับปรุงข้อมูลทุกเดือน อย่างน้อย 7 รายการ จำนวน 843 ครั้ง ได้แก่ ข่าวประชาสัมพันธ์ ข้อมูลภัยและสถานการณ์ ภาพกิจกรรม เทคโนโลยีและภูมิปัญญาชาวบ้าน บทความ ด้านการเกษตร คลิปเกษตร และข้อมูลพื้นฐานจังหวัดสนับสนุนการตรวจราชการ
- (2) กลุ่มรายการข้อมูลที่กำหนดให้ปรับปรุง เมื่อมีการเปลี่ยนแปลง 17 รายการ จำนวน 90 ครั้ง ได้แก่ วิสัยทัศน์/พันธกิจ โครงสร้างองค์กร ข่าวรับสมัครงาน ประกาศจัดซื้อจัดจ้าง ระเบียบ/คำสั่ง เป็นต้น
- (3) กลุ่มรายการข้อมูลที่เชื่อมโยงไปยังเว็บไซต์อื่น 3 รายการ

2) บันทึกและปรับปรุงข้อมูลบนระบบข้อมูลพื้นฐานด้านการเกษตร ข้อมูลทั่วไปของจังหวัด (<https://provinfo.opsmoac.go.th>) ประกอบด้วยรายการข้อมูล 39 รายการ จำนวนรายการละ 2 ครั้ง โดยแบ่งเป็น

- (1) กลุ่มรายการที่จังหวัดต้องบันทึกข้อมูลเอง จำนวน 24 รายการ
- (2) กลุ่มรายการข้อมูลที่ระบบเชื่อมโยงข้อมูลจากหน่วยงานภายในและภายนอกสังกัดกระทรวงเกษตรและสหกรณ์ที่เป็นเจ้าของข้อมูลโดยตรง จำนวน 15 รายการ

นอกจากนี้ สำนักงานเกษตรและสหกรณ์จังหวัดสุโขทัย ได้มีการรายงานผลการบันทึกและปรับปรุงข้อมูลในเว็บไซต์ผ่านระบบ Google Sheet ภายใต้กรอบการรายงานที่สำนักแผนงานและโครงการพิเศษกำหนดเป็นประจำทุกสิ้นเดือน

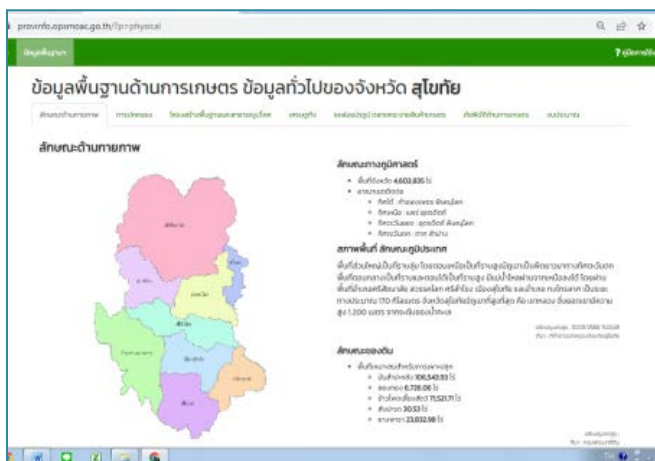

ประเภท	หน่วย	มูลค่า (ล้านบาท)
ข้าว	ตัน	30,000.00
ผลไม้	ตัน	10,000.00
ยางพารา	ตัน	5,000.00
ปศุสัตว์	ตัน	15,000.00
ประมง	ตัน	2,000.00

### 3. การจัดเก็บและสรุปผลความพึงพอใจของผู้มารับบริการ

ศูนย์ข้อมูลด้านการเกษตรและสหกรณ์ของจังหวัด ได้มีการให้บริการข้อมูลด้านการเกษตรและสหกรณ์ให้แก่เกษตรกร เจ้าหน้าที่หน่วยงาน/องค์กร และประชาชนผู้สนใจ ณ ที่ตั้งสำนักงาน ซึ่งมีการจัดเก็บข้อมูลจำนวนและผลความพึงพอใจของผู้มาขอรับบริการข้อมูลจากศูนย์ข้อมูลด้านการเกษตรและสหกรณ์ของจังหวัดเป็นประจำทุกเดือน เพื่อนำมาใช้ในการวางแผนพัฒนางานศูนย์ข้อมูลด้านการเกษตรฯ ให้ดียิ่งขึ้น สรุปผลการประเมินความพึงพอใจของผู้มารับบริการในปีงบประมาณ 2566 ดังนี้

1) จำนวนผู้มารับบริการ ปีงบประมาณ 2566 มีผู้มารับบริการ ณ ศูนย์บริการข้อมูลด้านการเกษตรและสหกรณ์แบบเบ็ดเสร็จ สำนักงานเกษตรและสหกรณ์จังหวัดสุโขทัย ศาลากลางจังหวัดสุโขทัย ชั้น 4 ถนนนิกรเกษม ตำบลธานี อำเภอเมืองสุโขทัย จังหวัดสุโขทัย รวม 165 ราย เฉลี่ยผู้มารับบริการเดือนละ 14 ราย ดังนี้

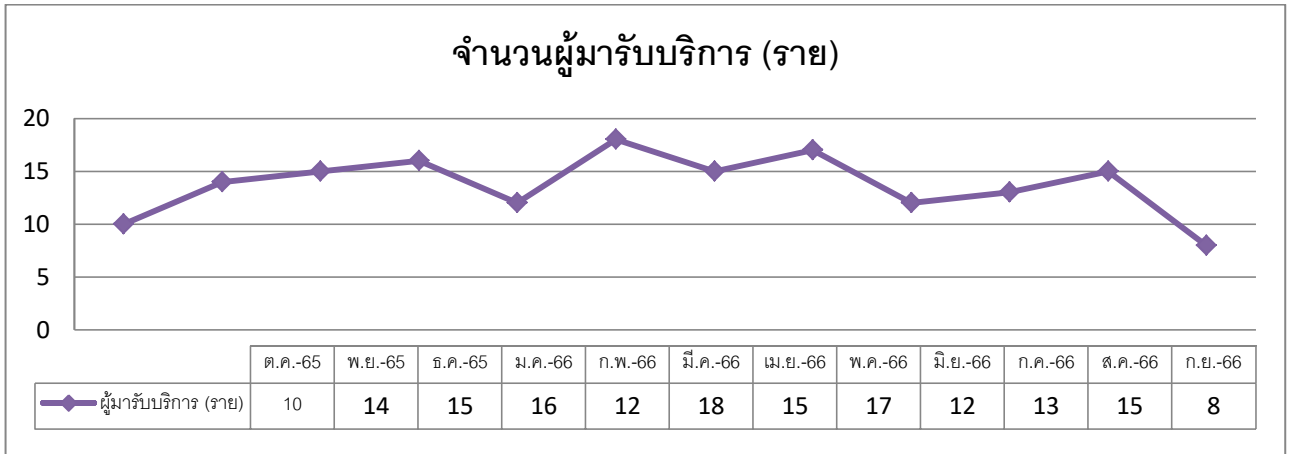

#### 2) ผลการประเมินความพึงพอใจของผู้มารับบริการศูนย์บริการด้านข้อมูลฯ

จากการสำรวจความพึงพอใจของผู้มารับบริการ ณ ศูนย์บริการข้อมูลฯ โดยสอบถามความพึงพอใจของผู้มารับบริการ 4 ด้าน คือ ด้านความรวดเร็วในการให้บริการ ด้านการให้บริการของเจ้าหน้าที่ ด้านสิ่งอำนวยความสะดวก และด้านข้อมูลตรงตามความต้องการ โดยใช้คำถามเป็นมาตราส่วนประมาณค่า (Rating Scale) แบ่งระดับความคิดเห็นเป็น 5 ระดับ คือ คะแนนระดับ 5 หมายถึงมากที่สุด คะแนนระดับ 4 หมายถึงมาก คะแนนระดับ 3 หมายถึงปานกลาง คะแนนระดับ 2 หมายถึงน้อย และคะแนนระดับ 1 หมายถึงน้อยที่สุด สรุปความพึงพอใจคิดเป็นร้อยละ รายเดือน และเฉลี่ยทั้งปี พบว่าผู้มารับบริการมีความพึงพอใจเฉลี่ยร้อยละ 96.11 แสดงได้ดังกราฟนี้

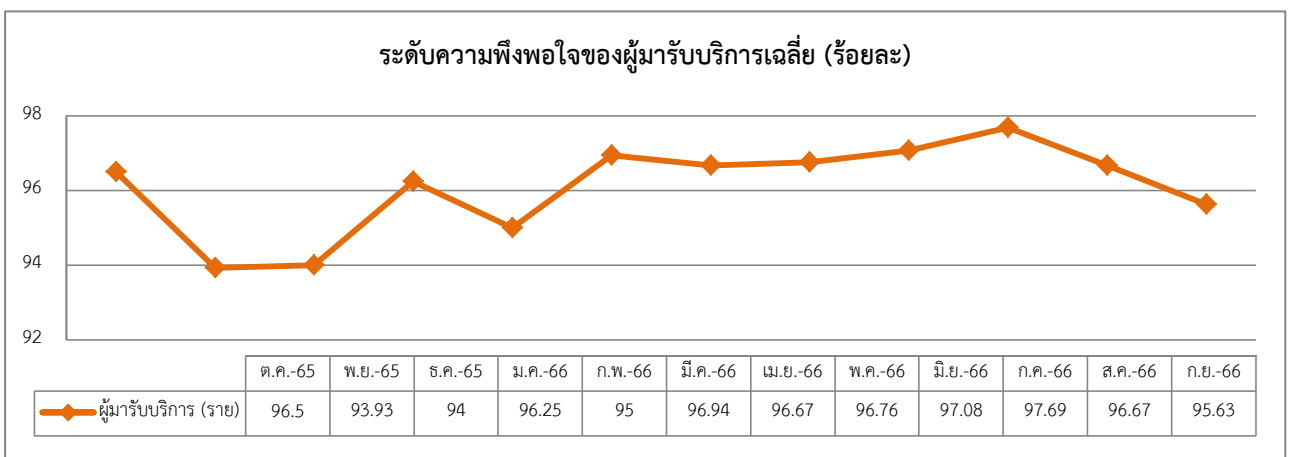

#### 3) ข้อคิดเห็นและข้อเสนอแนะจากผู้มารับบริการ

ผู้รับบริการไม่มีข้อคิดเห็นและข้อเสนอแนะเพิ่มเติม

### 1. ข้อมูลปฏิทินผลผลิตสินค้าเกษตรระดับจังหวัด ปี 2565 และประมาณการปีการผลิต 2566 จังหวัดสุโขทัย

ด้วยคณะกรรมการอาหารแห่งชาติในคราวการประชุมครั้งที่ 2/2561 เมื่อวันที่ 6 กันยายน 2561 มีมติมอบหมายให้กระทรวงมหาดไทยพิจารณาขอรับหมายผู้ว่าราชการจังหวัดกำกับดูแลการจัดทำปฏิทินผลผลิตสินค้าเกษตรที่สำคัญรายเดือนระดับจังหวัด สำหรับใช้ประโยชน์ในการวางแผนเรื่องความมั่นคงอาหารและส่งเสริมเศรษฐกิจในชุมชนและท้องถิ่น โดยขอให้จัดส่งข้อมูลเป็นรายปี ภายในวันที่ 30 พฤศจิกายน ของทุกปี โดยเริ่มดำเนินการตั้งแต่ปี 2561 เป็นต้นมา ในการจัดทำปฏิทินผลผลิตสินค้าเกษตรที่สำคัญรายเดือนระดับจังหวัด ในปี 2565 สำนักงานเศรษฐกิจการเกษตร (สศก.) ได้แจ้งแนวทางการดำเนินการและให้หน่วยงานที่จัดทำและบันทึกข้อมูล ได้แก่ สำนักงานเกษตรอำเภอ สำนักงานปศุสัตว์อำเภอ และสำนักงานประมงอำเภอ โดยมีสำนักงานเกษตรจังหวัด สำนักงานปศุสัตว์จังหวัด สำนักงานประมงจังหวัด เป็นผู้ตรวจทานข้อมูล และสำนักงานเกษตรและสหกรณ์จังหวัด เป็นหน่วยงานประสานการดำเนินงานในภาพรวมของจังหวัด สำนักงานเศรษฐกิจการเกษตรที่ 1-12 เป็นหน่วยงานให้คำแนะนำในการจัดทำปฏิทินฯ ให้มีการกลั่นกรองข้อมูลปฏิทินฯ โดยใช้กลไกของกระทรวงเกษตรและสหกรณ์ที่มีอยู่ในพื้นที่ตามคำสั่งกระทรวงเกษตรและสหกรณ์ที่ 578/2564 เรื่อง แต่งตั้งคณะกรรมการขับเคลื่อนงานด้านการเกษตรระดับจังหวัด คณะทำงานขับเคลื่อนงานด้านการเกษตรระดับอำเภอ และคณะกรรมการขับเคลื่อนงานด้านการเกษตรในเขตพื้นที่กรุงเทพมหานคร ลงวันที่ ๒ พฤศจิกายน ๒๕๖๔ ทำหน้าที่กลั่นกรองข้อมูลปฏิทินในระดับจังหวัด / อำเภอ / กรุงเทพมหานคร และคณะอนุกรรมการพัฒนาการเกษตรและสหกรณ์ระดับจังหวัด (อพก.) รับทราบผลการจัดทำปฏิทินฯ และการใช้ประโยชน์ข้อมูลปฏิทินฯ

โดยสำนักงานฯ ได้รวบรวมสรุปข้อมูลนำเข้าที่ประชุมคณะกรรมการขับเคลื่อนงานด้านการเกษตรระดับจังหวัดสุโขทัย ครั้งที่ 9/2565 วันที่ 17 พฤศจิกายน 2565 ผ่านระบบอิเล็กทรอนิกส์ (Zoom Meeting) เพื่อพิจารณารับรองข้อมูลฯ พร้อมประสานงานจัดทำหนังสือเสนอผู้ว่าราชการจังหวัดสุโขทัยลงนาม และจัดส่งข้อมูลฯ ถึงเลขานุการสำนักงานเศรษฐกิจการเกษตร ได้ตามกำหนดภายในวันที่ 30 พฤศจิกายน 2565 และได้เผยแพร่ทางเว็บไซต์สำนักงานเกษตรและสหกรณ์จังหวัดสุโขทัย เพื่อให้หน่วยงานหรือผู้สนใจสามารถดาวน์โหลดข้อมูลเพื่อนำไปใช้ประโยชน์ได้

รายงานปฏิทินสินค้าเกษตรที่สำคัญต่อความมั่นคงด้านอาหารและโภชนาการ ปีการผลิต 2565 หรือ ปีเพาะปลูก 2565/2566 และประมาณการปีการผลิต 2566 หรือ ปีเพาะปลูก 2566/2567 จังหวัดสุโขทัย

สำนักงานเกษตรและสหกรณ์จังหวัดสุโขทัย  
กรมการเกษตร

ปี	พื้นที่ (ไร่)	ผลผลิต (ตัน)	มูลค่า (ล้านบาท)
ข้าว	1,200,000	1,200,000	1,200,000
ผลไม้	500,000	500,000	500,000
ปศุสัตว์	300,000	300,000	300,000
ประมง	100,000	100,000	100,000



**2. ข้อมูลพื้นฐานและภาวะเศรษฐกิจ และข้อมูลทรัพยากรภาคการเกษตร ปี 2565** ด้วยสำนักงานเกษตรและสหกรณ์จังหวัดสุโขทัย โดยกลุ่มสารสนเทศการเกษตรมีบทบาทหน้าที่เป็นศูนย์ข้อมูลด้านการเกษตรและสหกรณ์ของจังหวัด เป็นศูนย์ข้อมูลเกี่ยวกับการเกษตรและสหกรณ์ในทุกด้าน รวมถึงการวิเคราะห์สถานการณ์ด้านการเกษตรที่เกี่ยวข้อง ตั้งแต่การผลิต การแปรรูป การตลาด และสถิติข้อมูล ฯลฯ ดังนั้น จึงได้ดำเนินการจัดทำชุดข้อมูลที่สำคัญและเกี่ยวข้องกับการเกษตรและสหกรณ์ของจังหวัด ซึ่งประกอบด้วย 1)ข้อมูลพื้นฐานและภาวะเศรษฐกิจ และ 2)ข้อมูลทรัพยากรภาคการเกษตร โดยได้ดำเนินการประสานงานหน่วยงานเจ้าของข้อมูล พร้อมทั้งรวบรวม ตรวจสอบ และจัดทำเป็นรูปเล่ม เพื่อเป็นข้อมูลพื้นฐานประกอบการนำมาวิเคราะห์และใช้ประโยชน์ในส่วนที่เกี่ยวข้อง และได้เผยแพร่ข้อมูลทางเว็บไซต์สำนักงานเกษตรและสหกรณ์จังหวัดสุโขทัย

**ข้อมูลพื้นฐานและภาวะเศรษฐกิจ ปี 2565**

สำนักงานเกษตรและสหกรณ์จังหวัดสุโขทัย

สารบัญ			
ข้อมูลพื้นฐานและภาวะเศรษฐกิจ ปี 2564			
ข้อมูลเรื่อง	หน้า	ข้อมูลเรื่อง	หน้า
1. ลักษณะการแบ่งนํ้าประปาจังหวัดสุโขทัย	1	12. ผลการดำเนินงานด้านการเกษตร	22
2. จำนวนประชากรจังหวัดสุโขทัย	2	13. เศรษฐกิจภาคเกษตร	31
3. รายได้ - รายจ่ายครัวเรือนภาคการเกษตร	3	14. การพัฒนาสาขาอาชีพในจังหวัดสุโขทัย	37
4. การแบ่งประเภทของผลิตภัณฑ์จังหวัดสุโขทัย	4	15. ความสำเร็จทางการเกษตรของจังหวัดสุโขทัย (โดยข้อมูล)	38
5. สาขากิจการจังหวัดสุโขทัย	5	16. ความสำเร็จทางการเกษตรของจังหวัดสุโขทัย	40
6. ข้อมูลการพาณิชย์จังหวัดสุโขทัย	6	17. ความสำเร็จทางการเกษตรของจังหวัดสุโขทัย	42
7. ข้อมูลด้านแรงงานภาคการเกษตร	7	18. ความสำเร็จทางการเกษตรของจังหวัดสุโขทัย	44
8. เกษตรกรในเขตพัฒนาเกษตร	8	19. ความสำเร็จทางการเกษตรของจังหวัดสุโขทัย	46
9. ไร่เกษตร และไร่สวนจังหวัดสุโขทัย	9	20. ความสำเร็จทางการเกษตรของจังหวัดสุโขทัย	47
10. สินค้าเกษตรจังหวัดสุโขทัย	10	21. การเกษตรจังหวัดสุโขทัย	48
11. ไร่เกษตรจังหวัดสุโขทัย	11		
12. ไร่เกษตรจังหวัดสุโขทัย	12		
13. ไร่เกษตรจังหวัดสุโขทัย	13		
14. ไร่เกษตรจังหวัดสุโขทัย	14		
15. ไร่เกษตรจังหวัดสุโขทัย	15		
16. ไร่เกษตรจังหวัดสุโขทัย	16		
17. ไร่เกษตรจังหวัดสุโขทัย	17		
18. ไร่เกษตรจังหวัดสุโขทัย	18		
19. ไร่เกษตรจังหวัดสุโขทัย	19		
20. ไร่เกษตรจังหวัดสุโขทัย	20		
21. ไร่เกษตรจังหวัดสุโขทัย	21		
22. ไร่เกษตรจังหวัดสุโขทัย	22		
23. ไร่เกษตรจังหวัดสุโขทัย	23		
24. ไร่เกษตรจังหวัดสุโขทัย	24		
25. ไร่เกษตรจังหวัดสุโขทัย	25		
26. ไร่เกษตรจังหวัดสุโขทัย	26		
27. ไร่เกษตรจังหวัดสุโขทัย	27		
28. ไร่เกษตรจังหวัดสุโขทัย	28		
29. ไร่เกษตรจังหวัดสุโขทัย	29		
30. ไร่เกษตรจังหวัดสุโขทัย	30		
31. ไร่เกษตรจังหวัดสุโขทัย	31		
32. ไร่เกษตรจังหวัดสุโขทัย	32		
33. ไร่เกษตรจังหวัดสุโขทัย	33		
34. ไร่เกษตรจังหวัดสุโขทัย	34		
35. ไร่เกษตรจังหวัดสุโขทัย	35		
36. ไร่เกษตรจังหวัดสุโขทัย	36		
37. ไร่เกษตรจังหวัดสุโขทัย	37		
38. ไร่เกษตรจังหวัดสุโขทัย	38		
39. ไร่เกษตรจังหวัดสุโขทัย	39		
40. ไร่เกษตรจังหวัดสุโขทัย	40		
41. ไร่เกษตรจังหวัดสุโขทัย	41		
42. ไร่เกษตรจังหวัดสุโขทัย	42		
43. ไร่เกษตรจังหวัดสุโขทัย	43		
44. ไร่เกษตรจังหวัดสุโขทัย	44		
45. ไร่เกษตรจังหวัดสุโขทัย	45		
46. ไร่เกษตรจังหวัดสุโขทัย	46		
47. ไร่เกษตรจังหวัดสุโขทัย	47		
48. ไร่เกษตรจังหวัดสุโขทัย	48		

**ข้อมูลทรัพยากรภาคการเกษตร ปี 2565**

สำนักงานเกษตรและสหกรณ์จังหวัดสุโขทัย

สารบัญ					
ข้อมูลทรัพยากรภาคการเกษตร ปี 2565					
ข้อมูลเรื่อง	หน้า	ข้อมูลเรื่อง	หน้า	ข้อมูลเรื่อง	หน้า
1. การจำแนกพื้นที่ใช้สอย	1	14. ความสำเร็จทางการเกษตรของจังหวัดสุโขทัย	17	27. ความสำเร็จทางการเกษตรของจังหวัดสุโขทัย	30
2. ความสำเร็จทางการเกษตรของจังหวัดสุโขทัย	2	15. ความสำเร็จทางการเกษตรของจังหวัดสุโขทัย	18	28. ความสำเร็จทางการเกษตรของจังหวัดสุโขทัย	31
3. ความสำเร็จทางการเกษตรของจังหวัดสุโขทัย	3	16. ความสำเร็จทางการเกษตรของจังหวัดสุโขทัย	19	29. ความสำเร็จทางการเกษตรของจังหวัดสุโขทัย	32
4. ความสำเร็จทางการเกษตรของจังหวัดสุโขทัย	4	17. ความสำเร็จทางการเกษตรของจังหวัดสุโขทัย	20	30. ความสำเร็จทางการเกษตรของจังหวัดสุโขทัย	33
5. ความสำเร็จทางการเกษตรของจังหวัดสุโขทัย	5	18. ความสำเร็จทางการเกษตรของจังหวัดสุโขทัย	21	31. ความสำเร็จทางการเกษตรของจังหวัดสุโขทัย	34
6. ความสำเร็จทางการเกษตรของจังหวัดสุโขทัย	6	19. ความสำเร็จทางการเกษตรของจังหวัดสุโขทัย	22	32. ความสำเร็จทางการเกษตรของจังหวัดสุโขทัย	35
7. ความสำเร็จทางการเกษตรของจังหวัดสุโขทัย	7	20. ความสำเร็จทางการเกษตรของจังหวัดสุโขทัย	23	33. ความสำเร็จทางการเกษตรของจังหวัดสุโขทัย	36
8. ความสำเร็จทางการเกษตรของจังหวัดสุโขทัย	8	21. ความสำเร็จทางการเกษตรของจังหวัดสุโขทัย	24	34. ความสำเร็จทางการเกษตรของจังหวัดสุโขทัย	37
9. ความสำเร็จทางการเกษตรของจังหวัดสุโขทัย	9	22. ความสำเร็จทางการเกษตรของจังหวัดสุโขทัย	25	35. ความสำเร็จทางการเกษตรของจังหวัดสุโขทัย	38
10. ความสำเร็จทางการเกษตรของจังหวัดสุโขทัย	10	23. ความสำเร็จทางการเกษตรของจังหวัดสุโขทัย	26	36. ความสำเร็จทางการเกษตรของจังหวัดสุโขทัย	39
11. ความสำเร็จทางการเกษตรของจังหวัดสุโขทัย	11	24. ความสำเร็จทางการเกษตรของจังหวัดสุโขทัย	27	37. ความสำเร็จทางการเกษตรของจังหวัดสุโขทัย	40
12. ความสำเร็จทางการเกษตรของจังหวัดสุโขทัย	12	25. ความสำเร็จทางการเกษตรของจังหวัดสุโขทัย	28	38. ความสำเร็จทางการเกษตรของจังหวัดสุโขทัย	41
13. ความสำเร็จทางการเกษตรของจังหวัดสุโขทัย	13	26. ความสำเร็จทางการเกษตรของจังหวัดสุโขทัย	29		

**3. ข้อมูลทั่วไปและข้อมูลด้านการเกษตรที่สำคัญของจังหวัดสุโขทัย** คณะอนุกรรมการพัฒนาการเกษตรและสหกรณ์ระดับจังหวัดสุโขทัย ได้มีคำสั่งที่ ๒๙๓/๒๕๖๓ ลงวันที่ ๑๗ กุมภาพันธ์ พ.ศ. ๒๕๖๓ แต่งตั้งคณะทำงานจัดทำระบบฐานข้อมูลสำคัญ (Big Data) ด้านการเกษตรและสหกรณ์จังหวัดสุโขทัย โดยมีเกษตรและสหกรณ์จังหวัดสุโขทัย เป็นประธาน ผู้แทนหน่วยงานที่เกี่ยวข้องเป็นคณะทำงาน หัวหน้ากลุ่มยุทธศาสตร์พัฒนาการเกษตรเป็นคณะทำงานและเลขานุการ และหัวหน้ากลุ่มสารสนเทศการเกษตร เป็นคณะทำงานและผู้ช่วยเลขานุการ โดยคณะทำงานฯ ได้ประชุม ครั้งที่ 1/2566 วันที่ 9 มิถุนายน 2566 เวลา 09.30 น. ณ ห้องประชุมศิริมาศ ศาลากลางจังหวัดสุโขทัย ชั้น 4 ได้พิจารณาตรวจสอบ และมีมติรับรองข้อมูลทั่วไปและข้อมูลด้านการเกษตรที่สำคัญของจังหวัดสุโขทัย เพื่อประกอบการจัดทำแผนพัฒนาการเกษตรและสหกรณ์ของจังหวัดสุโขทัย (พ.ศ. 2566 - 2570) ฉบับทบทวน

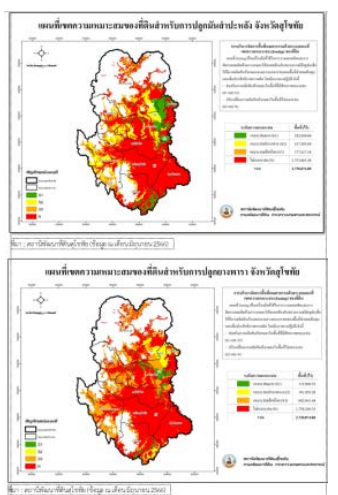

**4. ข้อมูลพื้นฐานจังหวัดที่ใช้สนับสนุนการตรวจราชการและ ครม.สัญจร** ได้ดำเนินการประสานงานจัดทำ/ปรับปรุงชุดข้อมูลพื้นฐานจังหวัด ที่ใช้สนับสนุนการตรวจราชการและ ครม.สัญจร ภายใต้ประเด็นข้อมูลที่สำคัญ แผนงานและโครงการพิเศษกำหนด โดยได้ดำเนินการจัดทำและปรับปรุงข้อมูลเป็นประจำภายในวันที่ 25 ของเดือน จำนวน 12 ครั้ง

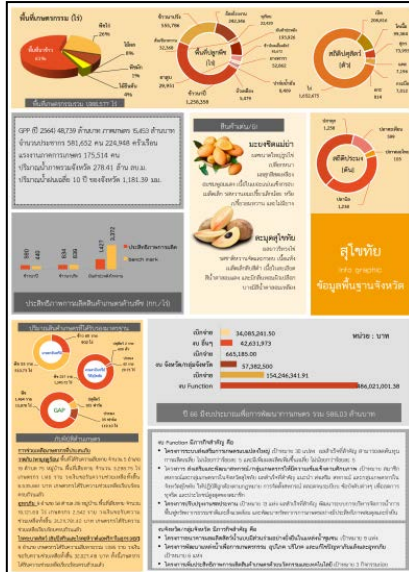

**5. ทำเนียบส่วนราชการสังกัดกระทรวงเกษตรและสหกรณ์ ปี 2566** ได้ดำเนินการทบทวน ปรับปรุงข้อมูล ทำเนียบส่วนราชการสังกัดกระทรวงเกษตรและสหกรณ์ ปี 2566 รวบรวม ตรวจสอบข้อมูล และเรียบเรียงจัดทำเป็นเอกสาร ซึ่งประกอบด้วย ข้อมูลที่ตั้ง/ช่องทางการติดต่อหน่วยงาน ข้อมูลการติดต่อหัวหน้าส่วนราชการ/องค์กร และเจ้าหน้าที่ รวมถึงข้อมูลสรุปจำนวนอัตรากำลังข้าราชการ/เจ้าหน้าที่ของทุกหน่วยงาน และดำเนินการแจ้งส่วนราชการฯ เพื่อใช้ประโยชน์ในการประสานงานในหน่วยงานสังกัดกระทรวงเกษตรและสหกรณ์ ในปี 2566 ได้มีการพัฒนาปรับปรุง จัดทำข้อมูลในรูปแบบออนไลน์ (Google sheet) เพื่อให้มีการปรับปรุงข้อมูลให้ถูกต้องเป็นปัจจุบัน และสามารถดาวน์โหลดข้อมูลเพื่อใช้ประโยชน์ได้สะดวกยิ่งขึ้น โดยได้ดำเนินการจำนวน 1 ครั้ง และติดตามข้อมูลในระบบออนไลน์ให้เป็นปัจจุบัน (กรณีมีการเปลี่ยนแปลง)

**ทำเนียบส่วนราชการ**

**สำนักงานเกษตรและสหกรณ์จังหวัดสุโขทัย**

ที่ตั้งสำนักงาน: ศาลากลางจังหวัดสุโขทัย ชั้น 4 ต.เมืองเก่า อ.เมืองสุโขทัย จ.สุโขทัย 63000

โทรศัพท์: (๐๕๖) ๔1๖-๓๒๓ โทรสาร: (๐๕๖) ๔1๖-๔๘9

E-mail: oad@ad.ad.doe.go.th, oad@ad.ad.doe@gmail.com

Website: http://www.oad.ad.doe.go.th

ชื่อ - นามสกุล	ตำแหน่ง	เบอร์โทรศัพท์
นางจันทิรา โฉมทอง	เกษตรและสหกรณ์จังหวัดสุโขทัย	089-461-4658
นายสุวิทย์ ศรีจันทร์	เจ้าพนักงานบริหารราชการ	089-280-7865
นายเสาวฤทธิ์ พงษ์ศรี	เจ้าพนักงานบริหารราชการ	095-878-2924

ชื่อ - นามสกุล	ตำแหน่ง	เบอร์โทรศัพท์
นายสุวิทย์ ศรีจันทร์	เจ้าพนักงานบริหารราชการ	089-280-7865
นายเสาวฤทธิ์ พงษ์ศรี	เจ้าพนักงานบริหารราชการ	095-878-2924



**ทำเนียบส่วนราชการ**

ชื่อ - นามสกุล	ตำแหน่ง	เบอร์โทรศัพท์
นางจันทิรา โฉมทอง	เกษตรและสหกรณ์จังหวัดสุโขทัย	089-461-4658
นายสุวิทย์ ศรีจันทร์	เจ้าพนักงานบริหารราชการ	089-280-7865
นายเสาวฤทธิ์ พงษ์ศรี	เจ้าพนักงานบริหารราชการ	095-878-2924

กลุ่มสารสนเทศการเกษตร ทำหน้าที่ฝ่ายเลขานุการคณะกรรมการเกษตรและสหกรณ์ระดับจังหวัด (ภายใต้คำสั่งกระทรวงเกษตรและสหกรณ์ ที่ 375/2555 ลงวันที่ 15 มิถุนายน 2555 และคำสั่งที่ 418/2555 ลงวันที่ 3 กรกฎาคม 2555) ปีงบประมาณ 2566 ได้ดำเนินการจัดทำสื่อและประชาสัมพันธ์ข้อมูลข่าวสารด้านการเกษตรและสหกรณ์ของจังหวัด รวมถึง ผลการดำเนินงานกิจกรรม/งาน/โครงการของสำนักงานฯ และหน่วยงานสังกัดกระทรวงเกษตรและสหกรณ์ รวมถึงการแจ้งข่าวสารประชาสัมพันธ์ แจ้งเตือนภัยด้านการเกษตร ฯลฯ ผ่านสื่อและช่องทางต่างๆ ทั้งระบบออฟไลน์ ได้แก่ แผ่นพับ ป้าย สถานีวิทยุ บอร์ดประชาสัมพันธ์ การจัดนิทรรศการ เป็นต้น และระบบออนไลน์ ได้แก่ Website Facebook Line group เป็นต้น โดยมีรายละเอียดผลการดำเนินงาน ดังนี้

### 1. จัดการประชุมคณะกรรมการระดับจังหวัด จังหวัดสุโขทัย จำนวน 2 ครั้ง ประกอบด้วย

**ครั้งที่ 1** ในวันจันทร์ที่ 26 ธันวาคม 2565 เวลา 13.30 น. ณ ห้องประชุมสำนักงานเกษตรและสหกรณ์ จังหวัดสุโขทัย ศาลากลางจังหวัดสุโขทัย ชั้น 4 โดยมีประเด็นสำคัญเพื่อพิจารณาการจัดทำแผนการประชาสัมพันธ์ด้านการเกษตรและสหกรณ์ จังหวัดสุโขทัย ปี 2566 การจัดทำสื่อประชาสัมพันธ์ จดหมายข่าว “ข่าวก้าวเกษตรและสหกรณ์จังหวัดสุโขทัย” การร่วมแถลงข่าว นโยบายกระทรวงเกษตรและสหกรณ์ ในงานแถลงข่าวของจังหวัดสุโขทัย

**ครั้งที่ 2** ในวันศุกร์ที่ 15 กันยายน 2566 เวลา 09.30 น. ณ ห้องประชุมสำนักงานเกษตรและสหกรณ์จังหวัดสุโขทัย ชั้น 4 ศาลากลางจังหวัดสุโขทัย ตำบลธานี อำเภอเมืองสุโขทัย จังหวัดสุโขทัย เพื่อติดตามผลการดำเนินงานประชาสัมพันธ์ฯ ปัญหา อุปสรรคและร่วมกันกำหนดแนวทางการพัฒนาแก้ไขในปีงบประมาณต่อไป

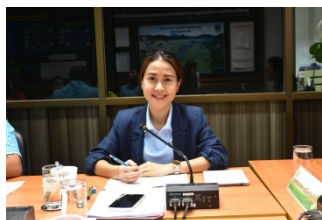

การประชุมครั้งที่ 1 วันจันทร์ที่ 26 ธันวาคม 2565

การประชุม ครั้งที่ 2 วันศุกร์ที่ 15 กันยายน 2566

## 2. การจัดทำสื่อและประชาสัมพันธ์ด้านการเกษตรและสหกรณ์ จังหวัดสุโขทัย

1) การประชาสัมพันธ์ผ่านกิจกรรม “จัดนิทรรศการ” ด้านการเกษตร ตั้งแต่เดือนตุลาคม 2565 ถึงเดือนกันยายน 2566 รวมจำนวน 16 ครั้ง ดังนี้

■ ร่วมออกหน่วยบริการภายใต้โครงการหน่วยบำบัดทุกข์บำรุงสุข จังหวัดเคลื่อนที่สร้างรอยยิ้มให้ประชาชน และโครงการคลินิกเกษตรเคลื่อนที่ในพระราชานุเคราะห์ สมเด็จพระบรมโอรสาธิราชฯ สยามมกุฎราชกุมาร จำนวน 13 ครั้ง

- ครั้งที่ 1 วันที่ 20 ตุลาคม 2565  
สนามกีฬาองค์การบริหารส่วนตำบลไกรโน อำเภอกงไกรลาศ
- ครั้งที่ 2 วันที่ 17 พฤศจิกายน 2565  
เทศบาลตำบลเมืองบางขลัง อำเภอสวรรคโลก
- ครั้งที่ 3 วันที่ 20 ธันวาคม 2565  
โรงเรียนบ้านน้ำพุ อำเภอศรีมาศ
- ครั้งที่ 4 วันที่ 24 มกราคม 2566  
โรงเรียนศรีนคร อำเภอศรีมาศ
- ครั้งที่ 5 วันที่ 24 กุมภาพันธ์ 2566  
โรงเรียนชัยมงคลพิทยา บุรณ อำเภอท่างเสด็จ
- ครั้งที่ 6 วันที่ 24 มีนาคม 2566  
โรงเรียนบ้านด่านลานหอยวิทยา อำเภอบ้านด่านลานหอย
- ครั้งที่ 7 วันที่ 26 เมษายน 2566  
วัดปากพระ อำเภอเมืองสุโขทัย
- ครั้งที่ 8 วันที่ 19 พฤษภาคม 2566  
วัดบ้านชาน อำเภอศรีสำโรง
- ครั้งที่ 9 วันที่ 22 มิถุนายน 2566  
วัดปากค่าง อำเภอศรีสัชนาลัย
- ครั้งที่ 10 วันที่ 25 กรกฎาคม 2566  
วัดใหม่ไทยบำรุง อำเภอกงไกรลาศ
- ครั้งที่ 11 วันที่ 25 สิงหาคม 2566  
วัดคลองกระจง อำเภอสวรรคโลก
- ครั้งที่ 12 วันที่ 26 กันยายน 2566  
องค์การบริหารส่วนตำบลหนองจิก อำเภอศรีมาศ



■ งานวันพระบิดาแห่งฝนหลวง

วันที่ 14 พฤศจิกายน 2565 ณ บริเวณห้องโถง ชั้น 1 (ศาลากลางจังหวัดสุโขทัย) จังหวัดสุโขทัย





งานวันดินโลก "World soil Day" ปี 2565

วันที่ 28 ธันวาคม 2565 ณ สถานีพัฒนาที่ดินสุโขทัย อำเภอศรีสำโรง จังหวัดสุโขทัย



งานวันถ่ายทอดเทคโนโลยี (Field day) และบริการทางการเกษตร เพื่อเริ่มฤดูกาลผลิตใหม่ ปี 2566

วันที่ 23 กุมภาพันธ์ 2566 เวลา 08.30 น. ณ แปลงใหญ่ ตำบลบ้านน้ำพุ หมู่ที่ 3 อำเภอด่านช้าง จังหวัดสุโขทัย



งานวันคนพิการสากลจังหวัดสุโขทัย ประจำปี 2566

วันที่ 27 มกราคม 2566 ณ อาคารวรรณกลาง มหาวิทยาลัยการกีฬาแห่งชาติ วิทยาเขตสุโขทัย



## 2) การประชาสัมพันธ์ผ่าน “สื่อสิ่งพิมพ์/จดหมายข่าว”

- ❑ ข่าวกิจกรรม/การดำเนินงาน/โครงการ ของเจ้าหน้าที่สำนักงานเกษตรและสหกรณ์จังหวัดสุโขทัย ภายใต้ภารกิจหน้าที่ที่ได้รับมอบหมายและภารกิจอื่นๆ ในรอบปีงบประมาณ พ.ศ. 2566 รวมจำนวนทั้งสิ้น 741 ฉบับ



- ❑ จดหมายข่าวรายปักษ์ “ข่าวก้าวเกษตร” โดยประสานงานและรวบรวมข่าวสารหรือผลการดำเนินงานสำคัญของหน่วยงานสังกัดกระทรวงเกษตรและสหกรณ์ในจังหวัดสุโขทัย ภายในทุก 15 วัน รวมจำนวน 24 ฉบับ



## 3) การประชาสัมพันธ์ผ่าน “บอร์ดประชาสัมพันธ์” บริเวณสำนักงานเกษตรและสหกรณ์จังหวัดสุโขทัย



#### 4) การประชาสัมพันธ์ผ่านสื่อสถานีวิทยุ จำนวน 2 ครั้ง

ครั้งที่ 1 : วันที่ 24 กุมภาพันธ์ 2566 รองโฆษกเกษตรและสหกรณ์จังหวัดสุโขทัย นางจันทรา โยธิตการ เกษตรและสหกรณ์จังหวัดสุโขทัย ประชาสัมพันธ์ทางสถานีวิทยุ อสมท.สุโขทัย คลื่น FM 99.25 MHz โดยได้ประชาสัมพันธ์แนะนำหน่วยงานในสังกัดกระทรวงเกษตรและสหกรณ์ จังหวัดสุโขทัย การกิจและการดำเนินงานสำคัญของกระทรวงฯ และได้ประชาสัมพันธ์เชิญชวนผู้สนใจเลือกซื้อสินค้าเกษตรที่ปลอดภัยได้รับรองมาตรฐาน ได้แก่ ตลาดเกษตรกรจังหวัดสุโขทัย และตลาดเกษตรกรอินทรีย์วิถีสุโขทัย

ครั้งที่ 2 : วันที่ 21 มิถุนายน 2566 ประธานงานโฆษกเกษตรและสหกรณ์จังหวัดสุโขทัย นายวีระ บัวจันทร์ เกษตรจังหวัดสุโขทัย ประชาสัมพันธ์ผ่านสถานีวิทยุ สวท.สุโขทัย “รายการห้องรับแขก” โดยมีเรื่อง/ประเด็นในการประชาสัมพันธ์ ได้แก่ การเตรียมความพร้อมในการช่วยเหลือเกษตรกรที่อาจประสบภัยพิบัติ ปี 2566 การตลาดผลไม้เศรษฐกิจของจังหวัดสุโขทัย (ทุเรียน) และการจำหน่ายพันธุ์สัตว์น้ำของศูนย์วิจัยและพัฒนาการเพาะเลี้ยงสัตว์น้ำจืดสุโขทัย



5) การประชาสัมพันธ์โดยการร่วมเสวนา (แถลงข่าว) จำนวน 1 ครั้ง ในวันที่ 17 กุมภาพันธ์ 2566 ณ บริเวณจวนผู้ว่าราชการจังหวัดสุโขทัย ร่วมเสวนา (แถลงข่าว) ในโครงการเพิ่มประสิทธิภาพการสื่อสารประชาสัมพันธ์การพัฒนาจังหวัดเชิงพื้นที่ให้กับสื่อมวลชนและเครือข่ายประชาสัมพันธ์ ครั้งที่ 1/2566 ซึ่งจัดโดยสำนักงานประชาสัมพันธ์จังหวัดสุโขทัย โดยได้ประชาสัมพันธ์ภารกิจและการดำเนินงานสำคัญของกระทรวงเกษตรและสหกรณ์



6) การผลิตสื่อประชาสัมพันธ์กิจกรรม (VDO) ในการลงพื้นที่ของผู้บริหาร กระทรวงเกษตรและสหกรณ์ จำนวน 3 คลิป

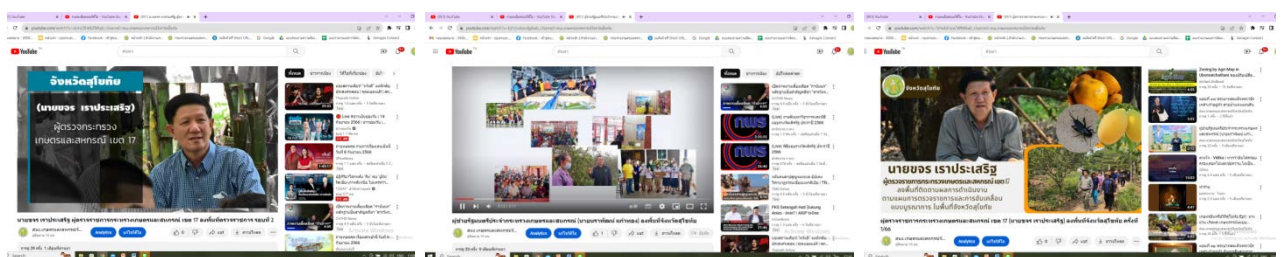

## 7) การประชาสัมพันธ์ผ่านสื่อออนไลน์/โซเชียลเน็ตเวิร์ค

Website : <https://www.opsmoac.go.th/sukhothai>

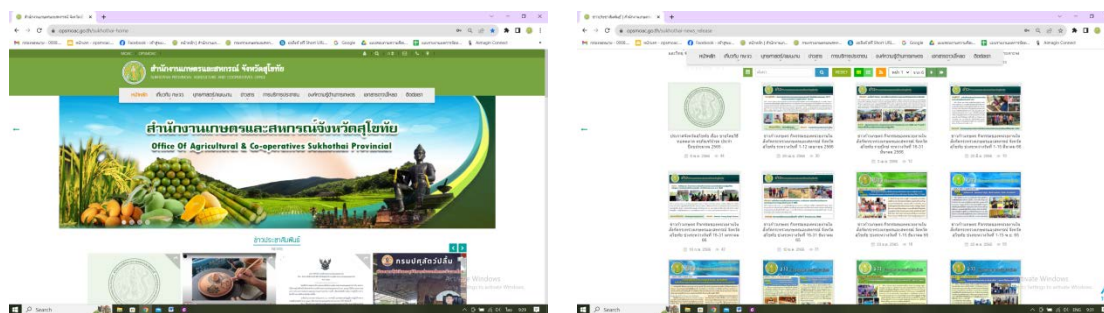

Facebook : สำนักงานเกษตรและสหกรณ์จังหวัดสุโขทัย / 9เกษตรสุโขทัย / ตลาดเกษตรกรจังหวัดสุโขทัย

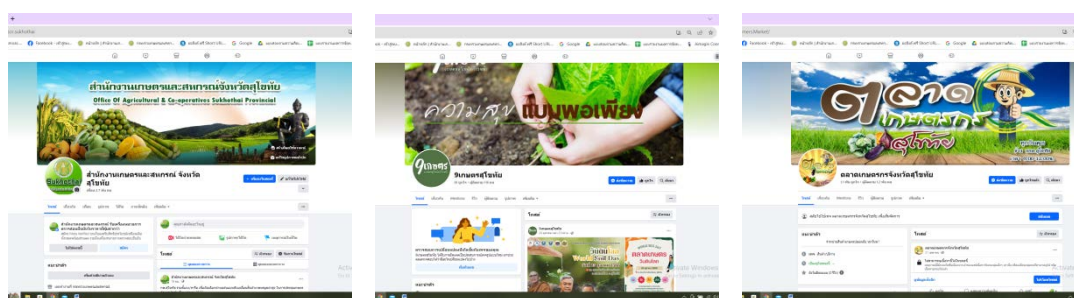

Line group : หน่วยงาน กษ.สท. / จังหวัดสุโขทัย / กระทรวงเกษตรฯ / ผู้ตรวจเขต 17/ ชาวก้าวเกษตร ฯลฯ

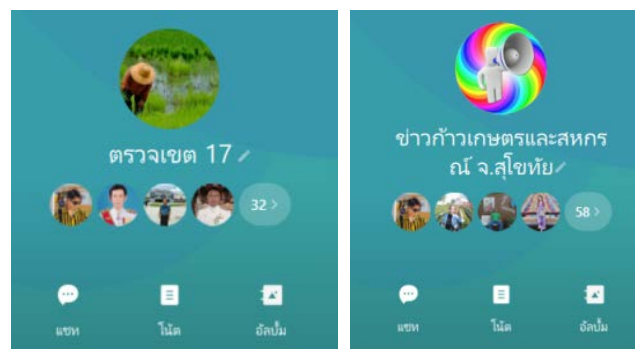

ดำเนินการโดยศึกษาการใช้งานโปรแกรม/แอปพลิเคชัน ที่ใช้สำหรับการประชุม/อบรมสัมมนาแบบออนไลน์ มีการตรวจสอบคอมพิวเตอร์และเครื่องมืออุปกรณ์ที่เกี่ยวข้องให้พร้อม ให้สามารถใช้งานได้ปกติ ติดตามปฏิทินงาน/ กำหนดการประชุม อบรมสัมมนาของเจ้าหน้าที่ในสำนักงานฯ ประสานงานขอใช้ระบบ Zoom Meeting จากกระทรวงฯ (ในกรณีเป็นผู้จัดประชุม) ดังนี้

1. ประสานและจัดทำหนังสือขอความอนุเคราะห์จัดเตรียมระบบ Zoom Cloud Meeting จาก กระทรวงเกษตรและสหกรณ์ ศูนย์เทคโนโลยีสารสนเทศและการสื่อสาร ตั้งแต่เดือนตุลาคม 2565 ถึงเดือน กันยายน 2566 จำนวน 22 ครั้ง
2. ติดตั้ง/ควบคุม/กำกับดูแล ระบบการประชุมออนไลน์ จำนวน 74 ครั้ง

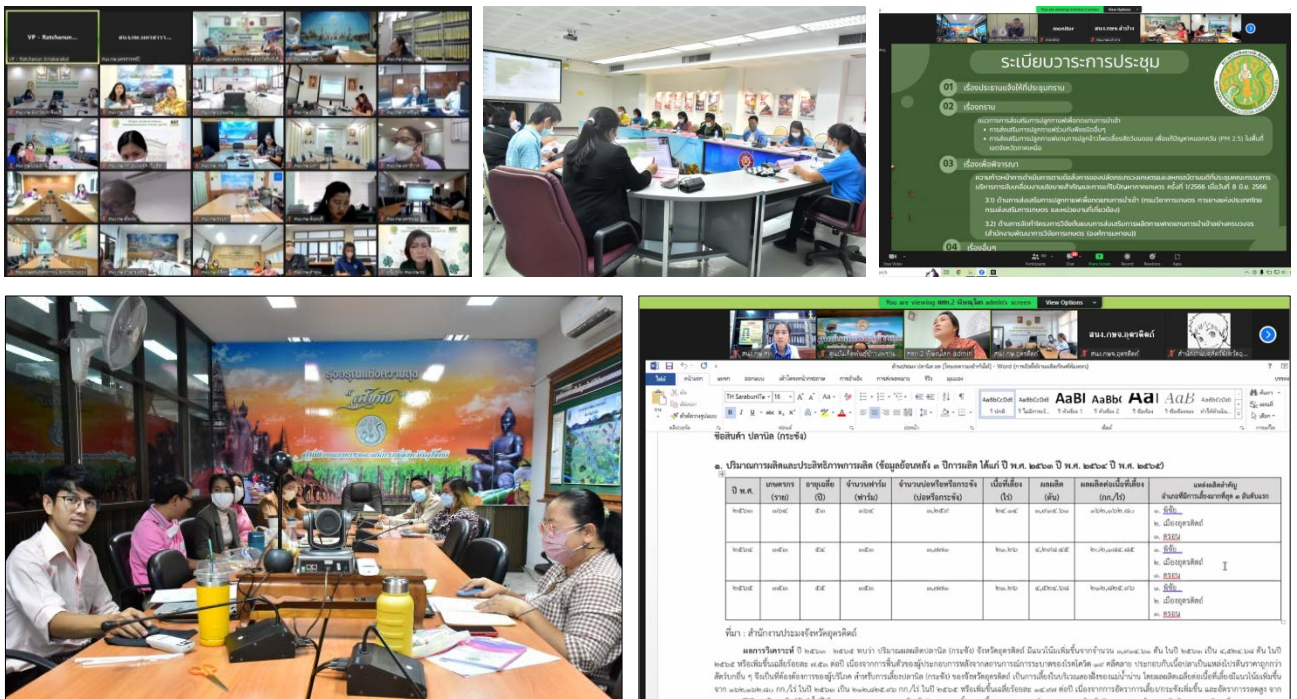

## ❖ โครงการร้านอาหารวัตถุดิบปลอดภัยเลือกใช้สินค้า Q (Q restaurant) ปีงบประมาณ 2566 จังหวัดสุโขทัย



สำนักงานมาตรฐานสินค้าเกษตรและอาหารแห่งชาติ (มกอช.) ร่วมกับสำนักงานเกษตรและสหกรณ์จังหวัด ดำเนินการโครงการฯ ตั้งแต่ปีงบประมาณ 2553 ในส่วนของจังหวัดสุโขทัย ได้เริ่มดำเนินโครงการฯ ในปีงบประมาณ 2554-2565 มีร้านอาหารที่ผ่านการตรวจรับรองรวมทั้งสิ้นจำนวน 21 ร้าน ในปี 2566 จังหวัดสุโขทัย จึงได้มีแผน ดำเนินโครงการต่อเนื่อง เพื่อขยายกลุ่มเป้าหมายในพื้นที่จังหวัดสุโขทัยให้มากขึ้น โดยมีวัตถุประสงค์เพื่อ ประชาสัมพันธ์ร้านอาหารซึ่งใช้วัตถุดิบจากสินค้า Q ที่มีความปลอดภัยตามระบบการผลิต GAP สร้างโอกาสให้ผู้ผลิตที่ รับรองตนเองว่าผลผลิตปลอดภัยเข้าสู่ร้านอาหาร และได้รับการยอมรับ จากผู้บริโภค และสร้างแรงจูงใจให้เกษตรกร หรือผู้ผลิต ผลิตสินค้าที่มีความปลอดภัยเพิ่มมากขึ้น เพิ่มช่องทางการจำหน่ายสินค้าที่มีความปลอดภัย และสร้างความ ตระหนักให้กับผู้บริโภคได้เลือกซื้อและบริโภคสินค้าเกษตรและอาหารที่มีความปลอดภัยและถูกสุขลักษณะ

วิธีการดำเนินงาน รับสมัครร้านอาหารเข้าร่วมโครงการจัดประชุมคณะทำงานฯ เพื่อคัดเลือกร้านอาหารและ กำหนดแผนปฏิบัติงานฯ ตรวจสอบติดตามร้านที่ผ่านการรับรองแล้ว ตรวจสอบรับรองร้านอาหาร (ร้านใหม่) จัดประชุม คณะทำงานฯ เพื่อสรุปผลการตรวจรับรองร้านอาหาร รายงานผลการตรวจรับรองร้านอาหาร ประชาสัมพันธ์ ร้านอาหารที่ผ่านการรับรอง เพื่อให้การรับรองร้านอาหารวัตถุดิบปลอดภัย เลือกใช้สินค้า Q เป็นไปตามหลักเกณฑ์ เดียวกัน มีความถูกต้อง เหมาะสม รวดเร็ว ชัดเจน โปร่งใส เที่ยงธรรมและเป็นกลาง รวมทั้งสามารถตามสอบ (Traceability) ไปยังแหล่งการผลิตสินค้าที่มีความปลอดภัยนั้นๆ ได้ และคำนึงถึงความรับผิดชอบต่อความเสียหายอันเกิด จากสินค้าที่ไม่ปลอดภัย (Product Liability) ด้วย

ปีงบประมาณ 2566 สำนักงานเกษตรและสหกรณ์จังหวัดสุโขทัย ได้รับจัดสรรงบประมาณเพื่อดำเนิน โครงการ จำนวน 17,200 บาท เป้าหมายการดำเนินงานรวมจำนวนทั้งสิ้น 21 ร้าน ประกอบด้วยการรับสมัคร ตรวจสอบรับรองร้าน ที่สมัครใหม่ จำนวน 2 ร้าน การรับสมัคร/ตรวจต่ออายุร้านที่ครบกำหนดการรับรอง 3 ปี จำนวน 3 ร้าน และการตรวจติดตามร้านที่ผ่านการรับรองฯ จำนวน 16 ร้าน เพื่อเน้นย้ำให้รักษามาตรฐาน ในการเลือกใช้สินค้าวัตถุดิบปลอดภัยและเน้นสุขลักษณะที่ดีในร้านอาหาร แนะนำเชื่อมโยงเกษตรกรผู้ผลิตและ จำหน่ายสินค้าเกษตรปลอดภัยและเผยแพร่สื่อประชาสัมพันธ์โครงการ ปีงบประมาณ 2566 ได้มีผลการดำเนินงาน ดังนี้

■ ร้านตรวจรับรองใหม่ ปี 2566 จำนวน 2 ร้าน

1. ร้าน Sweet Rice Coffee ต.เมืองเก่า อ.เมืองสุโขทัย จ.สุโขทัย
2. ร้าน 126 café ville ต.คลองมะพลับ อ.ศรีนคร จ.สุโขทัย

■ การตรวจต่ออายุร้านครบกำหนดรับรอง 3 ปี จำนวน 1 ร้าน

1. ร้านบุษยามา ต.ธานี อ.เมืองสุโขทัย จ.สุโขทัย

■ ร้านที่ออกจากโครงการ จำนวน 2 ร้าน ได้แก่

1. ร้านครัวตัว ต. ต.ย่านยาว อ.สวรรคโลก จ.สุโขทัย (เนื่องจากอยู่ระหว่างปรับปรุงร้าน)
2. Rush Lush Craft Café ต.ธานี อ.เมืองสุโขทัย จ.สุโขทัย (เนื่องจากหยุดกิจการชั่วคราว)

■ การตรวจติดตามร้านอาหารที่ผ่านการรับรอง ในปี 2554 - 2565 จำนวน 16 ร้าน พบว่า ร้านที่เข้าร่วมโครงการ ยังคงเป็นไปตามหลักเกณฑ์ที่โครงการกำหนด

1. ร้าน S&N Coffee House (ร้านไม้ประดิษฐ์) ต.ธานี อ.เมืองสุโขทัย จ.สุโขทัย
2. บ้านครูอิว ต.ธานี อ.วิเชียรจำนงค์ อ.เมืองสุโขทัย จ.สุโขทัย
3. ณ โขทัย ต.บ้านกล้วย อ.เมืองสุโขทัย จ.สุโขทัย
4. เรือนเธอ (Ruean Ther) ต.ธานี อ.เมืองสุโขทัย จ.สุโขทัย
5. เรือนไทยเรสเทอรัรองท์แอนด์บาร์ ต.ธานี อ.เมืองสุโขทัย จ.สุโขทัย
6. ร้าน Peet&Pee ต.ปากแคว อ.เมืองสุโขทัย จ.สุโขทัย
7. โรงแรมสุโขทัยเฮอริเทจเรสโตรท์ ( ห้องอาหารLotus Restaurant ) ต.คลองกระจง อ.สวรรคโลก จ.สุโขทัย
8. เมล่อน&ฟาร์ม ต.ย่านยาว อ.สวรรคโลก จ.สุโขทัย
9. ร้าน เอือนหอมหมื่นลี้ ต.วังลึก อ.ศรีสำโรง จ.สุโขทัย
10. ร้านฟ้าสีรุ้ง ต.บ้านกร่าง อ.กงไกรลาศ จ.สุโขทัย
11. ครัวรื่นรมย์ ต.บ้านหลุม อ.เมืองสุโขทัย จ.สุโขทัย
12. ร้าน เพลิน เพลิน Bistro ต.ปากแคว อ.เมืองสุโขทัย จ.สุโขทัย
13. ร้านเปิดพระโล้วีระชวนิม ต.เมืองสวรรคโลก อ.สวรรคโลก จ.สุโขทัย
14. ร้านบ้านกลางนา ต.ศรีสำโรง อ.ศรีสำโรง จ.สุโขทัย
15. ร้านกุหลาบ ต.หาดเสี้ยว อ.ศรีสำโรง จ.สุโขทัย
16. ร้าน ตำช่อนแซบ by เอสที คาเฟ่ ต.เกาะตาเลี้ยง อ.ศรีสำโรง จ.สุโขทัย

● การประชาสัมพันธ์โครงการฯ และร้านอาหารที่เข้าร่วมโครงการ

ปีงบประมาณ 2566 ได้ดำเนินการจัดทำสื่อประชาสัมพันธ์โครงการร้านอาหารวัตถุดิบปลอดภัยเลือกใช้สินค้า Q ในรูปแบบ “(สื่อประชาสัมพันธ์เคลื่อนที่) สื่อประชาสัมพันธ์โครงการฯ” จำนวน 70 ตัว เพื่อสร้างการรับรู้/ความคุ้นเคยโครงการ Q-restaurant และนอกจากนั้นได้มีการประชาสัมพันธ์ผ่านสื่อออนไลน์ เว็บไซต์สำนักงานฯ บอร์ดประชาสัมพันธ์ เป็นต้น



## ● การจัดประชุมเพื่อขับเคลื่อนงานโครงการฯ

1) การประชุมคณะกรรมการดำเนินงานตรวจรับรองร้านอาหารและคณะตัดสินใจให้การรับรองร้านอาหารโครงการร้านอาหารวัตถุดิบปลอดภัยเลือกใช้สินค้า Q (Q Restaurant) จังหวัดสุโขทัย ครั้งที่ 1/2566 วันที่ 24 มีนาคม 2566 เวลา 10.00 น. ณ ห้องประชุมสำนักงานเกษตรและสหกรณ์จังหวัดสุโขทัย ศาลากลางจังหวัดสุโขทัย ชั้น 4 ตำบลธานี อำเภอเมืองสุโขทัย จังหวัดสุโขทัย โดยมีนายไพโรจน์ อินแก้ว หัวหน้ากลุ่มส่งเสริมและพัฒนาการผลิต สำนักงานเกษตรจังหวัดสุโขทัย เป็นประธานการประชุมฯ และลงพื้นที่ตรวจประเมินและรับรองร้านอาหาร (ร้านใหม่/ตรวจต่ออายุร้านเดิม)



2) การประชุมคณะตัดสินใจให้การรับรองร้านอาหารโครงการร้านอาหารวัตถุดิบปลอดภัยเลือกใช้สินค้า Q (Q-restaurant) จังหวัดสุโขทัย ครั้งที่ 1/2566 วันศุกร์ที่ 31 มีนาคม 2566 เวลา 15.30 น. ณ ร้าน 126 café ville ต.คลองมะพลับ อ.ศรีนคร จ.สุโขทัย โดยมีนายสินาท ท้าวแสงเจริญ ผู้อำนวยการกลุ่มบริการวิชาการ ศูนย์วิจัยและพัฒนาการเกษตรสุโขทัย หัวหน้าคณะทำงานฯ เป็นประธานการประชุม



## ❖ โครงการส่งเสริมการบริโภคและการใช้วัตถุดิบสินค้า Q (Q-Market) ปีงบประมาณ 2566 จังหวัดสุโขทัย

สำนักงานมาตรฐานสินค้าเกษตรและอาหารแห่งชาติ (มกอช.) ได้สนับสนุนโครงการตรวจรับรองแหล่งจำหน่ายสินค้าเกษตรคุณภาพมาตรฐานอาหารปลอดภัย ระดับจังหวัด โดยได้บูรณาการร่วมกับสำนักงานเกษตรและสหกรณ์จังหวัด ดำเนินโครงการส่งเสริมการบริโภคและใช้วัตถุดิบสินค้า Q มีวัตถุประสงค์เพื่อดำเนินการตรวจประเมินและให้การรับรองแผงร้านค้าในตลาดสดและซูเปอร์มาร์เก็ตที่จำหน่ายสินค้าเกษตรและอาหารที่ได้รับการรับรองจากกระทรวงเกษตรและสหกรณ์ ภายใต้สัญลักษณ์ Q โดยเป็นการส่งเสริมและเชื่อมโยงแหล่งผลิตและแหล่งจำหน่ายสินค้าเกษตรมีคุณภาพมาตรฐาน ดำเนินการเพื่อประชาสัมพันธ์และรณรงค์ให้ผู้บริโภคได้รู้จักสินค้า Q และหาซื้อสินค้าได้อย่างสะดวก ส่งผลให้สินค้า Q เป็นที่รู้จักและเป็นที่ต้องการของตลาดมากขึ้น

ปีงบประมาณ 2566 มกอช. ได้ดำเนินโครงการฯ และแจ้งแนวทางการดำเนินงาน 2 กิจกรรม ได้แก่ กิจกรรมที่ 1 การตรวจประเมินและให้การรับรองสถานที่จำหน่ายสินค้า Q ประเภทแผงในตลาดสด/ร้านค้าหน้าฟาร์ม/อื่นๆ และกิจกรรมที่ 2 การส่งเสริมสถานที่จำหน่ายสินค้าและการประชาสัมพันธ์เพื่อให้สินค้า Q เป็นที่รู้จักมากขึ้น และ มกอช. ได้จัดสรรงบประมาณให้สำนักงานเกษตรและสหกรณ์จังหวัดสุโขทัย เป็นหน่วยงานหลักในการดำเนินกิจกรรมโครงการ จำนวน 5,300 บาท ผลการดำเนินงานปีงบประมาณ 2566 ดังนี้



- จัดการประชุมการพัฒนาแหล่งจำหน่ายสินค้าเกษตรปลอดภัย/สินค้า Q ครั้งที่ 1/2566 วันพุธที่ 7 มิถุนายน 2566 เวลา 13.00 น. ณ ห้องประชุมสำนักงานเกษตรจังหวัดสุโขทัย ตำบลบ้านกล้วย อำเภอเมืองสุโขทัย จังหวัดสุโขทัย โดยมี นางจันทิรา โยธินทร เกษตรและสหกรณ์จังหวัดสุโขทัย เป็นประธานการประชุม เพื่อรับทราบผลการดำเนินงาน “ตลาดเกษตรจังหวัดสุโขทัย” ผลการดำเนินงานโครงการในการส่งเสริมพัฒนาตลาดและสมาชิกตลาดเกษตรกร และประชาสัมพันธ์สร้างการรับรู้ข้อมูลข่าวที่เกี่ยวข้อง และพิจารณาทบทวนรายชื่อสมาชิก การรักษามาตรฐานสินค้าที่จำหน่าย การบริหารจัดการพื้นที่ตลาดเกษตรจังหวัดสุโขทัย เพื่อความเป็นระเบียบเรียบร้อยและเกิดประโยชน์ต่อสมาชิก และการแสดงป้ายชื่อร้าน ชื่อมาตรฐานการผลิต/มาตรฐานสินค้า รูปแบบการปรับแต่งหน้าร้าน และการแต่งกายของสมาชิก เพื่อให้เกิดความเป็นเอกลักษณ์ของตลาดเกษตรจังหวัดสุโขทัย โดยมีหน่วยงานที่เกี่ยวข้อง และสมาชิกตลาดเกษตรจังหวัดสุโขทัย เข้าร่วมประชุมฯ



- การส่งเสริมสถานที่จำหน่ายสินค้าที่มีเครื่องหมาย Q และการประชาสัมพันธ์เพื่อให้สินค้า Q เป็นที่รู้จักมากขึ้น ปีงบประมาณ 2566 ได้ดำเนินการจัดทำสื่อประชาสัมพันธ์โครงการส่งเสริมการบริโภคและการใช้วัตถุดิบสินค้า Q (Q-Market) “ (สื่อประชาสัมพันธ์เคลื่อนที่) สื่อประชาสัมพันธ์โครงการฯ” จำนวน 30 ตัว เพื่อสร้างการรับรู้โครงการและรู้จักคุ้นเคย เครื่องหมายรับรองมาตรฐานสินค้าเกษตร (เครื่องหมาย Q) และนอกจากนี้ ได้มีการประชาสัมพันธ์ผ่านสื่อออนไลน์ สื่อบุคคล สื่อกิจกรรม บอร์ดประชาสัมพันธ์ เป็นต้น



จังหวัดสุโขทัยได้ดำเนินโครงการตลาดเกษตรกรโดยได้เปิดตลาดเกษตรกรอย่างเป็นทางการ เมื่อวันที่ 26 พฤศจิกายน 2557 ณ ซอยเปรมประชา (ถนนข้างสำนักงาน ธ.ก.ส. สาขาสุโขทัย) ตำบลธานี อำเภอเมืองสุโขทัย จังหวัดสุโขทัย เป็นประจำทุกวันพุธ ตั้งแต่เวลา 06.00 -12.00 น. และได้ดำเนินการอย่างต่อเนื่องมาจนถึงปัจจุบัน

**วัตถุประสงค์ :** เพื่อเป็นการเพิ่มช่องทางการตลาดสำหรับเกษตรกร ให้เกษตรกรที่ผลิตสินค้าคุณภาพมีแหล่งขายตรง เพื่อเป็นแหล่งซื้อสินค้าคุณภาพสำหรับผู้บริโภค และเพื่อกระตุ้นส่งเสริมให้เกิดการผลิตสินค้าเกษตรปลอดภัย มีคุณภาพในพื้นที่จังหวัดสุโขทัยเพิ่มมากขึ้น

ตลาดเกษตรกรจังหวัดสุโขทัย มีผู้ขายสินค้าจำนวน 37 ราย (ข้อมูล ณ วันที่ 30 กันยายน 2566) จัดเก็บข้อมูลมูลค่าการจำหน่าย โดยวิธีการสอบถามจากผู้ขายโดยตรง เฉลี่ยจำนวน 2,500 บาท/ราย/สัปดาห์ รวมมูลค่า การจำหน่าย ทั้งหมดไม่น้อยกว่า 90,000 บาท/สัปดาห์หรือประมาณปีละไม่น้อยกว่า 4,320,000 บาท

#### การบริหารจัดการตลาดเกษตรกร :

บริหารจัดการตลาด โดย “คณะกรรมการตลาดเกษตรกรจังหวัดสุโขทัย” จำนวน 7 คนประกอบด้วย ประธาน 1 คน กรรมการ 4 คน เภรัญญิก 1 คน และผู้จัดการตลาดเกษตรกร 1 คน ซึ่งคณะกรรมการดังกล่าวมาจากการคัดเลือกโดยผู้ขายในตลาดเกษตรกรฯ ทำหน้าที่ในการบริหารจัดการตลาดเกษตรกร ดำเนินการด้านการเงินและบัญชี ตรวจสอบ กำกับดูแล จัดสรรผลประโยชน์ของตลาดเกษตรกร พิจารณารับผู้ขายสินค้าในตลาดเกษตรกร บริหารกองทุนกิจการเพื่อสังคมของตลาดเกษตรกร ดูแลรักษาทรัพย์สินของตลาดเกษตรกร และหรือทรัพย์สินของทางราชการ รัฐวิสาหกิจ และหรือเอกชน ที่ให้ตลาดเกษตรกรใช้ประโยชน์ จัดให้มีการประชุมคณะกรรมการผู้ขายตลาดเกษตรกรและดำเนินการอื่นใดเพื่อให้สอดคล้องและเกื้อหนุนนโยบายรัฐบาล จังหวัดและท้องถิ่น

#### การพัฒนาและส่งเสริมการดำเนินงานตลาดเกษตรกรฯ ปีงบประมาณ 2566 :

##### 1. ตลาดเกษตรกรจังหวัดสุโขทัย (ตลาดเกษตรกรสัญจร) เพิ่มจำนวน 2 แห่ง ได้แก่

1) ณ โรงพยาบาลสุโขทัย อำเภอเมืองสุโขทัย จำหน่ายเป็นประจำทุกวันศุกร์ ตั้งแต่เวลา 07.00 น. เป็นต้นไป เริ่มเปิดตลาดครั้งแรก เมื่อวันที่ 17 พฤศจิกายน 2560 จนถึงปัจจุบัน โดยได้ประสานงานกำกับดูแลสมาชิกให้ปฏิบัติตามข้อกำหนดของตลาดเกษตรกรและเงื่อนไขที่โรงพยาบาลกำหนด และช่วยกันดูแลรักษาสถานที่ให้สะอาดเรียบร้อย สร้างความสะดวกให้กับลูกค้าผู้บริโภค ในปีงบประมาณ 2566 ได้จัดตั้งตลาดจำนวน 48 ครั้ง สมาชิกฯ เข้าร่วมจำหน่าย 15-20 ราย/ครั้ง รวมมูลค่าการจำหน่ายทั้งหมดไม่น้อยกว่า 30,000 บาท/สัปดาห์ หรือประมาณปีละไม่น้อยกว่า 360,000 บาท



2) ณ โรงพยาบาลศรีสังวรสุโขทัย อำเภอสรีสำโรง ได้จำหน่ายเป็นประจำทุกวันพฤหัสบดีที่ 3 ของเดือน ตั้งแต่เวลา 07.00 น. เป็นต้นไป เริ่มเปิดตลาดครั้งแรกเมื่อวันพฤหัสบดีที่ 19 เมษายน 2561 และเนื่องจากตลาดได้รับการสนับสนุนจากลูกค้าผู้บริโภคจำนวนมาก ประกอบกับเกษตรกรมีผลผลิตตลอดทั้งปี จึงได้ประสานงานขออนุญาตให้สมาชิกตลาดเกษตรกร เพิ่มวันจำหน่ายจากเดิมเป็น ทุกวันพฤหัสบดีที่ 2 และ 4 ของเดือน ในปีงบประมาณ 2566 ได้จัดตั้งตลาดจำนวน 72 ครั้ง สมาชิกฯ เข้าร่วมจำหน่าย 12-15 ราย/ครั้ง รวมมูลค่าการจำหน่ายทั้งหมดไม่น้อยกว่า 24,000 บาท/สัปดาห์ หรือประมาณปีละไม่น้อยกว่า 1,728,000 บาท



2. การส่งเสริมและพัฒนาการผลิตสินค้าของสมาชิกตลาดเกษตรกร ให้ได้มาตรฐานที่ดีขึ้น เช่น เกษตรอินทรีย์ เกษตรอินทรีย์วิถีสุโขทัย ฯลฯ โดยมีเกษตรกรที่เข้าร่วมโครงการตลาดเกษตรกร ขอมาตรฐานเกษตรอินทรีย์เพิ่ม จำนวน 1 ราย ขอรบรองมาตรฐานเกษตรอินทรีย์วิถีสุโขทัย จำนวน 10 ราย และขอเพิ่มจำนวนชนิดสินค้ารับรองมาตรฐาน GAP จำนวน 5 ราย



3. จัดการประชุมสมาชิกตลาดเกษตรกรร่วมกับตัวแทนส่วนราชการที่เกี่ยวข้อง เพื่อติดตามผลการดำเนินงาน ปัญหา อุปสรรค และร่วมกันดำเนินการแก้ไข หรือแนวทางการพัฒนาตลาดเกษตรกร ซึ่งได้จัดประชุม จำนวน 1 ครั้ง เมื่อวันที่ 7 มิถุนายน 2566 เวลา 13.00 น. ณ ห้องประชุมสำนักงานเกษตรจังหวัดสุโขทัย ตำบลบ้านกล้วย อำเภอเมืองสุโขทัย จังหวัดสุโขทัย



4. กำกับดูแลให้มีการประชุมสมาชิกตลาดเกษตรกร อย่างน้อย ไตรมาสละ 1 ครั้ง โดยในปีงบประมาณ 2566 ได้มีการประชุมฯ รวมจำนวน 5 ครั้ง เพื่อให้มีการรักษามาตรฐานตลาดเกษตรกรตามข้อกำหนดโครงการ เพื่อสร้างความสัมพันธ์อันดีระหว่างสมาชิก ร่วมกันรับทราบปัญหา ช่วยกันดำเนินการแก้ไขและร่วมกันพัฒนาตลาดเกษตรกร

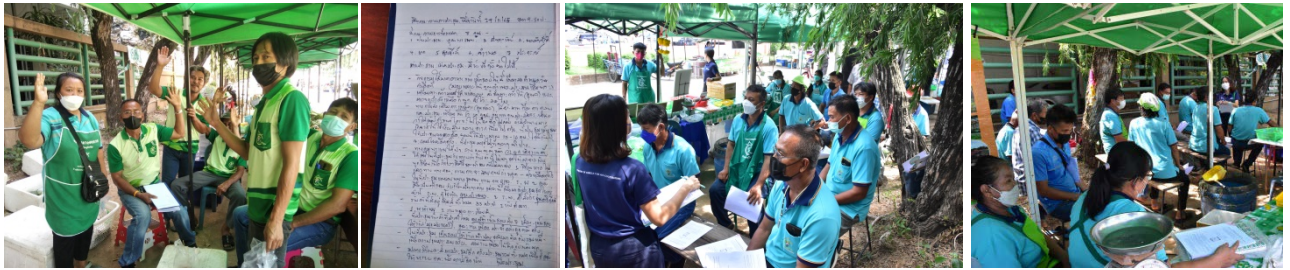

8) การรณรงค์ไม่ใช้แมค ถุงพลาสติกในตลาดเกษตรกร มีการดูแลตรวจสอบร้านค้าไม่ให้ใช้แมคติดถุงหรือบรรจุภัณฑ์ของสินค้า และยังคงร่วมกันรณรงค์ให้งดและลดการใช้ถุงพลาสติกอย่างต่อเนื่อง

6. การดูแลรักษาบริเวณที่จัดตั้งตลาดเกษตรกรให้เกิดความสะอาด เป็นระเบียบเรียบร้อย ซึ่งเป็นอีกหนึ่งกิจกรรมที่สมาชิกตลาดเกษตรกรได้ร่วมกันดำเนินการเป็นประจำ



7. สำนักงานเกษตรและสหกรณ์จังหวัดสุโขทัย ร่วมกับตลาดเกษตรกรฯ และหน่วยงานที่เกี่ยวข้อง ดำเนินกิจกรรมต่างๆ เช่น การทำบุญตลาดเนื่องในวันขึ้นปีใหม่ การมอบสิ่งของให้แก่องค์กรผู้ด้อยโอกาส เพื่อสร้างความเข้มแข็ง ความสามัคคีของสมาชิก และร่วมกันรักษาวัฒนธรรมประเพณี สร้างความยั่งยืนให้แก่ตลาดเกษตรกร



# ฝ่ายบริหารทั่วไป

**ฝ่ายบริหารทั่วไป** มีหน้าที่ความรับผิดชอบ ด้านบริหารงานทั่วไปของสำนักงาน ด้านบริหารงานบุคคล งานการเงินและบัญชี งานพัสดุ ประสานงานการตรวจราชการประจำปีของผู้ตรวจราชการกระทรวงเกษตรและสหกรณ์ และผู้บริหารระดับสูง ประสานงานการดำเนินงานภายในจังหวัดกับหน่วยงานราชการ องค์การปกครองส่วนท้องถิ่น แหล่งวิชาการและหน่วยงานอื่น ผลการดำเนินงานปีงบประมาณ พ.ศ. 2566 ดังนี้

1

## งานธุรการ

- 1) งานรับหนังสือและเอกสารต่างๆ จำนวน 2,126 ฉบับ
- 2) งานส่งหนังสือและเอกสารต่างๆ จำนวน 1,134 ฉบับ

2

## งานการเจ้าหน้าที่

- 1) จัดทำสรุปการมาปฏิบัติราชการของข้าราชการ ลูกจ้างประจำและพนักงานราชการ จำนวน 12 ครั้ง
- 2) จัดทำรายงานผลการลาป่วย ลาภักและลาพักผ่อน จำนวน 2 ครั้ง
- 3) จัดทำคำสั่งเลื่อนเงินเดือนข้าราชการ คำสั่งเลื่อนค่าจ้างลูกจ้างประจำ จำนวน 2 ครั้ง
- 4) จัดทำคำสั่งเลื่อนค่าตอบแทน พนักงานราชการ จำนวน 1 ครั้ง
- 5) ดำเนินการสรรหาพนักงานราชการ จำนวน 1 ครั้ง

3

## งานพัสดุและครุภัณฑ์

- 1) ดำเนินการจัดซื้อจัดจ้างด้านพัสดุ จำนวน 73 ครั้ง เป็นเงินงบประมาณรวมทั้งสิ้น 646,677.73 บาท
- 2) จัดทำบัญชีการรับ/เบิกจ่ายวัสดุสำนักงาน จำนวน 24 ครั้ง
- 3) สืบรวจตรวจสอบและรายงานทะเบียนครุภัณฑ์ จำนวน 1 ครั้ง
- 4) การจำหน่ายครุภัณฑ์ จำนวน 1 ครั้ง
- 5) รายงานแผนและผลการจัดซื้อจัดจ้าง จำนวน 12 ครั้ง

4

## งานงบประมาณ

- 1) จัดทำคำของบประมาณ ปี 2567 ในระบบบริหารจัดการงบประมาณของสำนักงานปลัดกระทรวงเกษตรและสหกรณ์ (OPSMOAC's BUD Platform : MBUD) จำนวน 1 ครั้ง
- 2) จำทำแผนปฏิบัติงานและแผนการบริหารงบประมาณในระบบบริหารจัดการงบประมาณของสำนักงานปลัดกระทรวงเกษตรและสหกรณ์ (OPSMOAC's BUD Platform : MBUD) จำนวน 1 ครั้ง
- 3) รายงานผลการปฏิบัติงานและผลการเบิกจ่ายงบประมาณในระบบบริหารจัดการงบประมาณของสำนักงานปลัดกระทรวงเกษตรและสหกรณ์ (OPSMOAC's BUD Platform : MBUD) จำนวน 12 ครั้ง

# 5

## งานการเงินและบัญชี

- 1) รายงานการรับจ่ายเงินผ่านระบบ e-payment ส่งคลังจังหวัด ผ่านระบบ Google Drive จำนวน 12 ครั้ง
- 2) รายงานค่าสาธารณูปโภค ประจำเดือน ส่งคลัง สป.กษ. ผ่านระบบไลน์กลุ่ม “กษ.จังหวัด” จำนวน 12 ครั้ง
- 3) บันทึกคำขอเบิกและรายงานการเบิกจ่าย ในระบบ Mbud (M2) จำนวน 12 ครั้ง
- 4) รายงานการขอเบิกเงินจากคลังในระบบ GFMIS ให้สำนักงานคลังจังหวัด จำนวน 12 ครั้ง
- 5) รายงานงบทดลองรายเดือน-หน่วยเบิกจ่ายประจำเดือน ให้สำนักงานการตรวจเงินแผ่นดิน จำนวน 12 ครั้ง
- 6) รายงานงบกระทบยอดเงินฝากธนาคาร ส่งให้กองคลัง จำนวน 12 ครั้ง
- 7) รายงานการเงินประจำปี ในระบบการประเมินผลคุณภาพการบัญชีภาครัฐ (Government Accounting Quality Assurance and Evaluation System) (GAQA System) จำนวน 1 ครั้ง

### ผลการเบิกจ่ายงบประมาณ ประจำปีงบประมาณ พ.ศ. 2566

ลำดับ	แผนงาน	งบประมาณที่ได้รับจัดสรร	ยอดที่ใช้งบประมาณ	งบประมาณคงเหลือ	ร้อยละการเบิกจ่าย
1	แผนงาน บุคลากรภาครัฐ	1,872,225.00	1,865,571.64	6,653.36	99.64
	1.1) รายการค่าใช้จ่ายบุคลากรภาครัฐ กิจกรรมค่าใช้จ่ายบุคลากรภาครัฐ	1,872,225.00	1,865,571.64	6,653.36	
	(1) รายการประจำ งบบุคลากร	1,647,301.00	1,640,647.64	6,653.36	
	ค่าตอบแทนพนักงานราชการ	1,647,301.00	1,640,647.64	6,653.36	
	(2) รายการประจำ งบดำเนินงาน (ค่าตอบแทน ใช้อ้อย)	224,924.00	224,924.00	-	
	ค่าเช่าบ้านข้าราชการ	176,400.00	176,400.00	-	
	ค่าเงินสมทบกองทุนประกันสังคม	47,144.00	47,144.00	-	
	ค่าเงินสมทบกองทุนประกันสังคมกองทุนเงินทดแทน	1,380.00	1,380.00	-	
2	แผนงาน ยุทธศาสตร์เกษตรสร้างมูลค่า	82,900.00	82,900.00	-	100.00
	2.1) โครงการพัฒนาเกษตรกรรมยั่งยืน	35,000.00	35,000.00	-	
	(2.1.1) กิจกรรมขับเคลื่อนเกษตรกรรมยั่งยืน	35,000.00	35,000.00	-	
	(1) ค่าใช้จ่ายโครงการพัฒนาเกษตรกรรมยั่งยืน (เกษตรผสมผสาน)	35,000.00	35,000.00	-	
	(2.2) โครงการขับเคลื่อนการเกษตรระดับหมู่บ้านสู่การผลิตสินค้าเกษตรมูลค่าสูง	47,900.00	47,900.00	-	
	(2.2.1) กิจกรรมขับเคลื่อนการเกษตรระดับหมู่บ้านสู่การผลิตสินค้าเกษตรมูลค่าสูง	47,900.00	47,900.00	-	
	(1) ค่าใช้จ่ายโครงการขับเคลื่อนการเกษตรระดับหมู่บ้านสู่การผลิตสินค้าเกษตรมูลค่าสูง	47,900.00	47,900.00	-	
3	แผนงาน พื้นฐานด้านการสร้างขีดความสามารถในการแข่งขัน	835,119.46	828,077.90	7,041.56	99.16
	3.1) ผลผลิตอำนวยการและบริการจัดการด้านเกษตร	835,119.46	828,077.90	7,041.56	
	(3.1.1) กิจกรรมบูรณาการงานในส่วนภูมิภาค	808,915.01	802,724.10	6,190.91	
	งบดำเนินงาน	773,305.01	767,114.10	6,190.91	
	(1) อำนวยการและบริหารการดำเนินงานในพื้นที่	646,075.00	646,075.00	-	
	(2) ค่าสาธารณูปโภค	127,230.01	121,039.10	6,190.91	
	งบรายจ่ายอื่น	35,610.00	35,610.00	-	
	(1) ค่าใช้จ่ายโครงการสนับสนุนการขับเคลื่อนงานด้านการเกษตรในระดับพื้นที่ SC	35,610.00	35,610.00	-	
	(3.1.2) กิจกรรมการจัดการระบบเทคโนโลยีสารสนเทศและการสื่อสาร	26,204.45	25,353.80	850.65	
	(1) ค่าใช้จ่าย - ค่าใช้อ้อยและวัสดุคอมพิวเตอร์	15,146.00	15,146.00	-	
	(2) ค่าสาธารณูปโภค	11,058.45	10,207.80	850.65	
4	แผนงาน ยุทธศาสตร์เสริมสร้างพลังทางสังคม	10,000.00	10,000.00	-	100.00
	4.1) กิจกรรมสนับสนุนโครงการอันเนื่องมาจากพระราชดำริ(งบรายจ่ายอื่น )	10,000.00	10,000.00	-	
	(1) ค่าใช้จ่ายโครงการส่งเสริมการค้าเงินงานอันเนื่องมาจากพระราชดำริ	10,000.00	10,000.00	-	
5	งบประมาณเบิกจ่ายแทนกัน	42,500.00	42,500.00	-	100.00
	5.1) เบิกจ่ายแทนกันสำนักงานมาตรฐานสินค้าเกษตรและอาหารแห่งชาติ	22,500.00	22,500.00	-	
	5.1.1) โครงการร้านอาหารวัตถุดิบปลอดภัยเลือกใช้สินค้า Q (Q restaurant)	17,200.00	17,200.00	-	
	5.1.2) โครงการส่งเสริมการบริโภคและใช้วัตถุดิบสินค้า Q (Q market)	5,300.00	5,300.00	-	
	5.2) กรมฝนหลวงและการบินเกษตร	20,000.00	20,000.00	-	
	5.2.1 ค่าใช้จ่ายในการดำเนินการจัดงาน วันพระบิดาแห่งฝนหลวง ประจำปี 2565	20,000.00	20,000.00	-	
	<b>รวมงบประมาณทั้งสิ้น</b>	<b>2,842,744.46</b>	<b>2,829,049.54</b>	<b>13,694.92</b>	<b>99.52</b>

- วันที่ 24-25 พฤศจิกายน 2565 นายราพัฒน์ แก้วทอง ผู้ช่วยรัฐมนตรีประจำกระทรวงเกษตรและสหกรณ์ พร้อมคณะ ลงพื้นที่ อำเภอสรีสัชนาลัย และอำเภอเมืองสุโขทัย จังหวัดสุโขทัย ตรวจสอบและติดตามการส่งเสริมการเกษตรในพื้นที่จังหวัดสุโขทัย

วันที่ 24 พฤศจิกายน 2565 ลงพื้นที่ตรวจสอบพบปะกลุ่มเกษตรกรรายพันธุ์ไม้ผล สมาชิกเกษตรแปลงใหญ่ และอาสาสมัครเกษตรหมู่บ้าน เพื่อมอบนโยบายการส่งเสริมการเกษตรและติดตามปัญหาของเกษตรกร ณ วัดเชิงคีรี อำเภอสรีสัชนาลัย จังหวัดสุโขทัย และตรวจเยี่ยมการดำเนินงานแปลงใหญ่จังหวัด หจก.ฟาร์มจังหวัดสุโขทัย แปรรูปผลิตภัณฑ์จากจังหวัด และร่วมเสวนาในหัวข้อ “ทางออกส้มแม่สินสู่ความยั่งยืน” โดยมีประเด็นในเรื่องสถานการณ์การปลูกส้มและแนวทางการส่งเสริมของจังหวัดสุโขทัย แนวทางวิชาการผลิตส้มคุณภาพ การจัดการดินในสวนส้มอย่างยั่งยืน แหล่งน้ำเพื่อการปลูกส้มในจังหวัดสุโขทัย การปลูกส้มให้มีคุณภาพปลอดภัย และแนวทางการขับเคลื่อนสนับสนุนการทำสวนส้มสู่ความยั่งยืน ณ องค์การบริหารส่วนตำบลแม่สิน อำเภอสรีสัชนาลัย

วันที่ 25 พฤศจิกายน 2565 พบปะเยี่ยมเยียนเกษตรกรสมาชิกแปลงใหญ่ อาสาสมัครเกษตรหมู่บ้าน ศูนย์ข้าวชุมชน กลุ่มแม่บ้านเกษตรกร วิสาหกิจชุมชน และเกษตรกรรุ่นใหม่ และได้กล่าวมอบนโยบายการส่งเสริมการเกษตร โดยให้ความสำคัญในเรื่องของการพัฒนาพื้นที่ทำการเกษตรให้มีประสิทธิภาพ และการนำเทคโนโลยีนวัตกรรมมาพัฒนาการเกษตรแปลงใหญ่ รวมถึงการวางแผนการผลิตสินค้าเกษตรภายใต้นโยบาย “ตลาดนำการผลิต” ณ วัดบ้านนา ตำบลเมืองเก่า อำเภอเมืองสุโขทัย จังหวัดสุโขทัย



- วันที่ 21 กุมภาพันธ์ 2566 นายราพัฒน์ แก้วทอง ผู้ช่วยรัฐมนตรีประจำกระทรวงเกษตรและสหกรณ์ ตรวจราชการพื้นที่จังหวัดสุโขทัย เพื่อติดตามความก้าวหน้าการดำเนินงานขับเคลื่อนระบบส่งเสริมการเกษตร และพบปะพูดคุย พร้อมให้กำลังใจ และประชาสัมพันธ์นโยบายของกระทรวงเกษตรและสหกรณ์ ให้เกษตรกรได้รับรู้ ณ แปลงใหญ่มะม่วงโชคอนันต์ ตำบลน้ำชุม อำเภอสรีนคร จังหวัดสุโขทัย



● **วันที่ 21 ธันวาคม 2565** เวลา 09.00 น. ณ ห้องประชุมสำนักงานเกษตรและสหกรณ์จังหวัดสุโขทัย ชั้น 4 ศาลากลางจังหวัดสุโขทัย นางจันทิรา โยธิดการ เกษตรและสหกรณ์จังหวัดสุโขทัย และเจ้าหน้าที่ฯ ร่วมประชุมชี้แจงแนวทางการตรวจราชการ ตามแผนการตรวจราชการและการขับเคลื่อนแบบบูรณาการในระดับพื้นที่ของผู้ตรวจราชการกระทรวงเกษตรและสหกรณ์ ประจำปีงบประมาณ พ.ศ. 2566 ผ่านระบบประชุมทางไกล Application Zoom เพื่อชี้แจงแนวทางการดำเนินงานการตรวจราชการให้เป็นไปในทิศทางเดียวกัน สำเร็จลุล่วงตามเป้าหมาย เกิดผลสัมฤทธิ์ในการปฏิบัติงาน โดยมี **นายพีรพันธ์ คอทอง** ผู้ตรวจราชการกระทรวงเกษตรและสหกรณ์ เป็นประธานการประชุมฯ



● **วันที่ 17 มกราคม 2566** เวลา 09.30 น. ณ ห้องประชุมสำนักงานเกษตรและสหกรณ์จังหวัดสุโขทัย ชั้น 4 ศาลากลางจังหวัดสุโขทัย นางจันทิรา โยธิดการ เกษตรและสหกรณ์จังหวัดสุโขทัย พร้อมหน่วยงานในสังกัดกระทรวงเกษตรและสหกรณ์ จังหวัดสุโขทัย และเจ้าหน้าที่ ร่วมประชุมชี้แจง แนวทางการตรวจราชการตามแผนการตรวจราชการและการขับเคลื่อนแบบบูรณาการในพื้นที่ ของผู้ตรวจราชการกระทรวงเกษตรและสหกรณ์ ประจำปีงบประมาณ พ.ศ. 2566 ผ่านระบบประชุมออนไลน์ (Zoom Meeting) ทั้งนี้ เพื่อรับทราบคำสั่งกระทรวงเกษตรและสหกรณ์ เรื่องมอบหมายเขตตรวจราชการ และการตรวจติดตามเร่งรัดการปฏิบัติงาน แผนการตรวจราชการและการขับเคลื่อนแบบบูรณาการในระดับพื้นที่ของผู้ตรวจราชการกระทรวงเกษตรและสหกรณ์ ประจำปีงบประมาณ 2566 การติดตามเร่งรัดแก้ไขปัญหาความเดือดร้อนในพื้นที่ การแต่งตั้งคณะกรรมการขับเคลื่อนแบบบูรณาการในระดับพื้นที่ประจำเขตตรวจราชการของกระทรวงเกษตรและสหกรณ์ นโยบาย 15 ด้าน ของรัฐมนตรีว่าการกระทรวงเกษตรและสหกรณ์ และคำสั่งสำนักนายกรัฐมนตรี เรื่องการตรวจราชการประจำปีงบประมาณ พ.ศ. 2566 ของผู้ตรวจราชการสำนักนายกรัฐมนตรี การพิจารณาแนวทางการตรวจราชการฯ ประจำปีงบประมาณ พ.ศ. 2566 ตามประเด็นตรวจติดตาม ประกอบด้วย ข้อมูลสินค้าเกษตรที่สำคัญของจังหวัด พืชประมง ปศุสัตว์ การตรวจราชการตามนโยบายกระทรวงเกษตรและสหกรณ์ ปีงบประมาณ พ.ศ. 2566 การขับเคลื่อนด้านการเกษตรในพื้นที่แบบมุ่งเป้า การติดตามเร่งรัดแก้ไขปัญหาความเดือดร้อนในพื้นที่ และการตรวจราชการประจำปีงบประมาณ พ.ศ. 2566 ของผู้ตรวจราชการสำนักนายกรัฐมนตรี โดยมี **นายขจร เราประเสริฐ** ผู้ตรวจราชการกระทรวงเกษตรและสหกรณ์ เป็นประธานการประชุมฯ







● **วันที่ 8 กุมภาพันธ์ 2566** เวลา 13.00 น. ณ ห้องประชุมสำนักงานเกษตรและสหกรณ์จังหวัดสุโขทัย ชั้น 4 ศาลากลางจังหวัดสุโขทัย นางจันทิรา โยธินทร เกษตรและสหกรณ์จังหวัดสุโขทัย พร้อมด้วยหน่วยงานที่เกี่ยวข้อง และเจ้าหน้าที่กลุ่มยุทธศาสตร์พัฒนาการเกษตร ร่วมประชุมติดตามผลการดำเนินงานตามแผนการตรวจราชการ และการขับเคลื่อนแบบบูรณาการในพื้นที่ ของผู้ตรวจราชการกระทรวงเกษตรและสหกรณ์ ประจำปีงบประมาณ พ.ศ. 2566 รอบที่ 1 ผ่านระบบประชุมทางไกล Application เพื่อพิจารณาผลการดำเนินงานตามแผนการตรวจราชการกระทรวงเกษตรและสหกรณ์ ประจำปีงบประมาณ พ.ศ. 2566 การวิเคราะห์สภาพการผลิตการตลาด และปัญหาสำคัญของสินค้าเกษตร ผลการประเมินความเข้มแข็งของสหกรณ์ กลุ่มเกษตรกร และวิสาหกิจชุมชน ผลการดำเนินงานตามนโยบายสำคัญของกระทรวงเกษตรและสหกรณ์ รายงาน แผน/ผล การดำเนินงานแบบมุ่งเป้า อาทิ การผลิตปุ๋ยอินทรีย์คุณภาพสูง การผลิตปุ๋ยชีวภาพ การผลิตอาหารสัตว์ และสัตว์น้ำคุณภาพสูงราคาถูก การดำเนินงานโครงการขับเคลื่อนการเกษตรระดับหมู่บ้านสู่การผลิตสินค้าเกษตรมูลค่าสูง รวมทั้ง แบบรายงานการวิเคราะห์ประเมินความเสี่ยงต่อปัญหาความเดือดร้อน และผลการดำเนินงานตามแผนพัฒนาการเกษตรและสหกรณ์ระดับจังหวัด โดยมี **นายจร เราประเสริฐ ผู้ตรวจราชการกระทรวงเกษตรและสหกรณ์ เขต 17** เป็นประธานฯ



**วันที่ 28 มีนาคม 2566** เวลา 09.00 น. ณ กลุ่มมะปราง ตำบลสามเรือน อำเภอศรีสำโรง จังหวัดสุโขทัย **นายจร เราประเสริฐ ผู้ตรวจราชการกระทรวงเกษตรและสหกรณ์ เขต 17** ลงพื้นที่ตรวจสอบเยี่ยมพบปะเกษตรกรกลุ่มแปลงใหญ่มะยงชิด มะปรางหวาน อำเภอศรีสำโรง ซึ่งเป็นกลุ่มเกษตรกรที่มีความเข้มแข็งสามัคคีและมีผลผลิตที่มีคุณภาพได้ตามมาตรฐานที่กำหนด แต่ยังคงขาดแรงงานรุ่นใหม่และต้องการการสนับสนุนด้านการตลาด เวลาต่อมาได้ตรวจเยี่ยมกลุ่มแปลงใหญ่ส้มแม่สิน และจตุรบรรณส้มบ้านสุเม่น ตำบลแม่สิน อำเภอศรีสำโรง ซึ่งเป็นหนึ่งในจตุรบรรณผลผลิตที่มีการบริหารจัดการที่ดี สามารถกระจายสินค้าได้ตลอดทั้งปี ซึ่งจากการลงพื้นที่ดังกล่าว ผู้ตรวจราชการฯ ได้รับทราบปัญหาอุปสรรคการดำเนินงานและให้คำแนะนำ พร้อมเสนอให้มีการจัดทำยุทธศาสตร์ผลไม้เศรษฐกิจสำคัญของจังหวัดสุโขทัย เพื่อเสนอคณะกรรมการพัฒนาและบริหารจัดการผลไม้ (Fruit Board) พิจารณาเพื่อการพัฒนาและบริหารจัดการให้เป็นระบบอย่างมีประสิทธิภาพ ทั้งนี้ ได้มีหัวหน้าส่วนราชการ ผู้แทนหน่วยงาน องค์กรที่เกี่ยวข้อง ให้การต้อนรับและร่วมให้ข้อมูลในการตรวจเยี่ยมกลุ่มเกษตรกรในครั้งนี้

● **วันที่ 29 มีนาคม 2566** เวลา 09.00 น. ณ ห้องประชุมองค์การบริหารส่วนตำบลแม่สิน อำเภอศรีสัชนาลัย จังหวัดสุโขทัย **นายขจร เราประเสริฐ ผู้ตรวจราชการกระทรวงเกษตรและสหกรณ์ เขต 17** ได้ร่วมประชุมและเป็นที่ปรึกษาคณะกรรมการฯ ในการประชุมคณะกรรมการฯ ขับเคลื่อนการส่งเสริมพัฒนาการผลิตและการตลาดส้มเขียวหวานแม่สินที่ผลิตด้วยกระบวนการทางชีววิถี (ส้มไปโอ) ครั้งที่ 1/2566 โดยมี นางจันทิรา โยธิกการ เกษตรและสหกรณ์จังหวัดสุโขทัย เป็นประธานคณะกรรมการฯ เกษตรจังหวัดสุโขทัย เป็นรองประธาน หัวหน้ากลุ่มส่งเสริมและพัฒนาการผลิต สำนักงานเกษตรจังหวัดสุโขทัย เป็นคณะกรรมการและเลขานุการ รวมทั้งหน่วยงานที่เกี่ยวข้องร่วมเป็นคณะกรรมการฯ โดยที่ประชุมได้มีการรับทราบ

- (1) คำสั่งแต่งตั้งคณะกรรมการฯ ขับเคลื่อนการส่งเสริมพัฒนาการผลิตและการตลาดส้มเขียวหวานแม่สินที่ผ่านด้วยกระบวนการทางชีววิถี (ส้มไปโอ)
- (2) ปริมาณการผลิตและการตลาด ต้นทุนการผลิต ส้มเขียวหวานแม่สิน ปี 2565 และปริมาณการผลิตและการตลาดส้มเขียวหวานแม่สิน ปี 2566
- (3) ความก้าวหน้าการจัดทำแปลงต้นแบบส้มเขียวหวานแม่สินที่ผลิตด้วยกระบวนการทางชีววิถี (ส้มไปโอ)
- (4) ความก้าวหน้าการจัดทำ (ร่าง) โครงการวิจัยและพัฒนาการผลิตและการตลาดส้มเขียวหวานแม่สินที่ผลิตด้วยกระบวนการทางชีววิถี (ส้มไปโอ) ขอรับการสนับสนุนจากกองทุนสงเคราะห์เกษตรกร
- (5) การตรวจรับรองมาตรฐานการปฏิบัติทางการเกษตรที่ดี (GAP) ส้มเขียวหวานพื้นที่ตำบลแม่สิน

(6) แผนงาน/โครงการส่งเสริมพัฒนาการผลิตส้มเขียวหวานด้วยกระบวนการทางชีววิถี (ส้มไปโอ) หรือ GAP และแนวทางการส่งเสริมการตลาด นอกจากนี้ได้พิจารณา ขอแต่งตั้งคณะกรรมการฯ ขับเคลื่อนการส่งเสริมพัฒนาการผลิตและการตลาดส้มเขียวหวานแม่สินที่ผลิตด้วยกระบวนการทางชีววิถี (ส้มไปโอ) เพิ่มเติม

เวลาต่อมา ผู้ตรวจราชการฯ ได้เยี่ยมชมกิจการของกลุ่มแปลงใหญ่จังหวัดพิจิตรฟาร์มชุดิกัญจน์ ตำบลท่าชัย อำเภอศรีสัชนาลัย จังหวัดสุโขทัย ซึ่งเป็นกลุ่มแปลงใหญ่ที่มีความสำเร็จในการบริหารจัดการทั้งในด้านการผลิต การตลาด และการแปรรูปสินค้าจังหวัด เป็นอย่างดี



● **วันที่ 20 กรกฎาคม 2566** เวลา 13.30 น. ณ ห้องประชุมศรีนคร ชั้น 3 ศาลากลางจังหวัดสุโขทัย **นายขจร เราประเสริฐ ผู้ตรวจราชการกระทรวงเกษตรและสหกรณ์ เขต 17** ร่วมประชุมและเป็นที่ปรึกษาคณะกรรมการฯ ในการประชุมคณะกรรมการฯ ขับเคลื่อนการส่งเสริมพัฒนาการผลิตและการตลาดส้มเขียวหวานแม่สินที่ผลิตด้วยกระบวนการทางชีววิถี (ส้มไปโอ) ครั้งที่ 3/2566 โดย นางจันทิรา โยธิกการ เกษตรและสหกรณ์จังหวัดสุโขทัย มอบหมายให้ นางสาวศิริวรรณ สุริยะลังกา หัวหน้ากลุ่มยุทธศาสตร์พัฒนาการเกษตร จัดการประชุมและทำหน้าที่เลขานุการฯ เพื่อรับทราบกิจกรรมถ่ายทอดเทคโนโลยี การประยุกต์ใช้วิธีการทางชีวภาพในสวนส้มเขียวหวานจังหวัดสุโขทัย ความก้าวหน้าการจัดตั้งสหกรณ์เกษตรกรผู้ปลูกส้มในพื้นที่ตำบลแม่สิน ความก้าวหน้าในการขอใช้ที่ดินในเขต ส.ป.ก. เพื่อเป็นที่ตั้งสหกรณ์ และได้มีการพิจารณาร่างแนวทางการส่งเสริมและพัฒนาการผลิตและการตลาดส้มเขียวหวานแม่สินของจังหวัดสุโขทัย ปี พ.ศ. 2566-2570 โดยมี นายวิระ บัวจันทร์ เกษตรจังหวัดสุโขทัย ทำหน้าที่ประธานฯ พร้อมด้วยคณะกรรมการฯ หน่วยงานสังกัดกระทรวงเกษตรและสหกรณ์ในจังหวัดสุโขทัยและหน่วยงานที่เกี่ยวข้อง ร่วมการประชุมฯ



- **วันที่ 21 กรกฎาคม 2566** เวลา 09.30 น. ณ ห้องประชุมคีรีมาศ ชั้น 4 ศาลากลางจังหวัดสุโขทัย **นายขจร เลาประเสริฐ ผู้ตรวจราชการกระทรวงเกษตรและสหกรณ์ เขต 17** เป็นประธานการประชุมติดตามผลการดำเนินงานตามแผนการตรวจราชการและการขับเคลื่อนแบบบูรณาการในพื้นที่ ประจำปีงบประมาณ พ.ศ. 2566 รอบที่ 2 เพื่อรับทราบ



- 1) สรุปผลการดำเนินงานตามนโยบายสำคัญของกระทรวงเกษตรและสหกรณ์ จำนวน 10 นโยบาย
- 2) สรุปผลดำเนินการขับเคลื่อนงานแบบมุ่งเป้า คือ การผลิตปุ๋ยอินทรีย์ธาตุอาหารสูง และการผลิตปุ๋ยชีวภาพ การผลิตอาหารสัตว์และสัตว์น้ำคุณภาพสูงราคาถูก การดำเนินงานโครงการขับเคลื่อนการเกษตรระดับหมู่บ้านสู่การผลิตสินค้าเกษตรมูลค่าสูง
- 3) โครงการสัตว์ปลอดโรค คนปลอดภัยจากโรคพิษสุนัขบ้า ตามพระปณิธานศาสตราจารย์ ดร.สมเด็จเจ้าฟ้าฯ กรมพระศรีสวางควัฒนวรขัตติยราชนารี
- 4) การท่องเที่ยวเชิงเกษตร
- 5) ความก้าวหน้าการยื่นคำขอรับการจัดการที่ดิน กรณีเกษตรกรผู้ได้รับการจัดที่ดินในพื้นที่ ส.ป.ก. เสียชีวิต เพื่อให้ทายาทยื่นคำขอรับมรดก หรือจัดที่ดินแทนที่ และการดำเนินการจัดการที่ดินแทนที่กรณีเกษตรกรผู้รับการจัดที่ดินเสียชีวิต
- 6) รายงานปัญหาอุปสรรคในการดำเนินงานและแนวทางแก้ไขพื้นที่รับผิดชอบของสหกรณ์
- 7) ผลการดำเนินงานในการติดตามและเฝ้าระวังการลักลอบการนำเข้าสินค้าเกษตร
- 8) ผลการเบิกจ่ายงบประมาณทุกหน่วยงานในสังกัด กษ. พร้อมปัญหาอุปสรรคที่ตรวจพบ

นอกจากนี้ ได้มีการพิจารณาผลการดำเนินงานตามแผนการตรวจราชการ และการขับเคลื่อนแบบบูรณาการในระดับพื้นที่ ประจำปีงบประมาณ พ.ศ. 2566 ผลการดำเนินงาน ประเด็นนโยบายสำคัญของรัฐบาล (Issue) ในการตรวจราชการแบบบูรณาการร่วมกับสำนักนายกรัฐมนตรี รวมทั้ง การติดตามผลการดำเนินงานและปัญหาอุปสรรคตามข้อสั่งการของ ปลัดกระทรวงเกษตรและสหกรณ์ เวลาต่อมา ผู้ตรวจราชการฯ พร้อมด้วย หัวหน้าส่วนราชการฯ และเจ้าหน้าที่ที่เกี่ยวข้อง ได้ลงพื้นที่แหล่งท่องเที่ยวเชิงเกษตร ของนายสุทิน ทองเอ็ม (บ้านจำก้อง) ตำบลป่าแฝก อำเภอกงไกรลาศ จังหวัดสุโขทัย เพื่อเยี่ยมชม ให้กำลังใจ และติดตามผลการดำเนินงาน ปัญหาอุปสรรค และให้ข้อเสนอแนะในการพัฒนาให้เป็นแหล่งท่องเที่ยวเชิงเกษตรที่มีความสมบูรณ์ยิ่งขึ้น



# 7

## การดำเนินการภายใต้แผนปฏิบัติการเสริมสร้างความพาสึก

### และความผูกพันของบุคลากรที่มีต่อองค์กรของ

#### สำนักงานปลัดกระทรวงเกษตรและสหกรณ์ ประจำปีงบประมาณ พ.ศ. 2566

### 7.1 กิจกรรมปลูกและดูแลบำรุงรักษาต้นไม้

● วันที่ 11 พฤศจิกายน 2565 สำนักงานเกษตรและสหกรณ์จังหวัดสุโขทัย และหน่วยงานสังกัดกระทรวงเกษตรและสหกรณ์ในจังหวัดสุโขทัย ร่วมกันจัดกิจกรรมเนื่องใน “วันรักต้นไม้ประจำปีของชาติ ปี 2565” โดยได้ร่วมกันปลูกต้นสักและต้นประดู่ จำนวน 30 ต้น บำรุงรักษาต้นไม้ที่มีอยู่เดิม โดยการตัดหญ้า ตัดแต่งกิ่ง รดน้ำ พรวนดินและใส่ปุ๋ยเพื่อให้ต้นไม้เติบโตงอกงาม ณ ศูนย์วิจัยและพัฒนาการเกษตรสุโขทัย อำเภอสรีสำโรง จังหวัดสุโขทัย เนื่องใน “วันรักต้นไม้ประจำปีของชาติ” ได้สืบเนื่องจาก คณะรัฐมนตรีได้มีมติเมื่อวันที่ 15 ตุลาคม 2533 อนุมัติให้วันที่ 21 ตุลาคมของทุกปี เป็นวันบำรุงรักษาต้นไม้ เพื่อเป็นการรำลึกถึงพระมหากรุณาธิคุณของสมเด็จพระศรีนครินทราบรมราชชนนี และสร้างจิตสำนึกให้เกิดความรัก ความหวงแหนทรัพยากรป่าไม้ของชาติ



● วันที่ 26 มกราคม 2566 นางจันทิรา โยธินการ เกษตรและสหกรณ์จังหวัดสุโขทัย พร้อมเจ้าหน้าที่สำนักงานเกษตรและสหกรณ์จังหวัดสุโขทัย จัดกิจกรรมดูแลและบำรุงรักษาต้นไม้ เพื่อเฉลิมพระเกียรติสมเด็จพระเจ้าลูกเธอ เจ้าฟ้าสิริวัณณวรี นารีรัตนราชกัญญา เนื่องในโอกาสวันคล้ายวันประสูติครบ 3 รอบ วันที่ 8 มกราคม 2566 ณ ศูนย์วิจัยและพัฒนาการเกษตรสุโขทัย อำเภอสรีสำโรง จังหวัดสุโขทัย



● วันที่ 26 กรกฎาคม 2566 สำนักงานเกษตรและสหกรณ์จังหวัดสุโขทัย และหน่วยงานในสังกัดกระทรวงเกษตรและสหกรณ์ จังหวัดสุโขทัย ร่วมกันจัดกิจกรรมปลูกต้นไม้ เนื่องในวันต้นไม้ประจำปีของชาติ ปี 2566 เพื่อเพิ่มพื้นที่สีเขียวให้กับจังหวัดสุโขทัย สร้างจิตสำนึกในการอนุรักษ์ทรัพยากรธรรมชาติ โดยได้ร่วมกันปลูกต้นยางพารา จำนวน 60 ต้น และหญ้าแฝก 20,000 ต้น ปาล์ม น้ำมัน 12 ต้น ณ แปลงทดสอบ สาธิตการปลูกแบบเกษตรผสมผสาน ของการยางแห่งประเทศไทย สาขาสุโขทัย



## 7.2 จัดประชุมหารือข้อราชการประจำเดือน ในรูปแบบกิจกรรมสภากาแฟ

● วันที่ 14 มีนาคม 2566 จัดประชุมหารือข้อราชการประจำเดือน ในรูปแบบกิจกรรมสภากาแฟ โดยมี นายสุชาติ ทีคะสุข ผู้ว่าราชการจังหวัดสุโขทัย พร้อมด้วย รองผู้ว่าราชการจังหวัดสุโขทัย ทหาร ตำรวจ หัวหน้าส่วนราชการ และนายอำเภอ เข้าร่วมประชุมหารือข้อราชการฯ โดยในครั้งนี้ เป็นการจัดงานร่วมกันของหน่วยงานสังกัดกระทรวงเกษตรและสหกรณ์ ในจังหวัดสุโขทัย เพื่อเป็นเวทีแลกเปลี่ยนความคิดเห็นระหว่างหัวหน้าส่วนราชการในจังหวัด พร้อมทั้งประชาสัมพันธ์โครงการต่างๆ อันเป็นประโยชน์ต่อประชาชนในจังหวัดสุโขทัย ณ สวนหลวงเฉลิมพระเกียรติ ร.9 (บริเวณถนนหน้าที่ประดิษฐานหลวงพ่อบุญรอด) ตำบลบ้านหลุม อำเภอเมืองสุโขทัย จังหวัดสุโขทัย



### 7.3 กิจกรรมเสริมสร้างความสัมพันธ์ภายในหน่วยงานและการทำงานเป็นทีม

- การดำเนินกิจกรรม 5 ส. และ Big Cleaning Day เพื่อสร้างสภาพแวดล้อมที่เอื้อต่อการปฏิบัติงานและถูกสุขอนามัย โดยดำเนินการจัดกิจกรรม ๕ ส ภายในสำนักงานเกษตรและสหกรณ์จังหวัดสุโขทัย จำนวน 3 ครั้ง และร่วมดำเนินการกิจกรรม Big Cleaning Day กับจังหวัดสุโขทัยเดือนละ 1 ครั้ง



- การจัดกิจกรรมเสริมสร้างความสัมพันธ์ภายในสำนักงาน เช่น วันสงกรานต์ การแสดงความยินดีและการรับประทานอาหารร่วมกันในเทศกาลต่างๆ



8

### การดำเนินงานภายใต้การประเมินคุณธรรมและความโปร่งใส ในการดำเนินงานของหน่วยงานภาครัฐ (Integrity and Transparency Assessment : ITA) ประจำปีงบประมาณ พ.ศ. 2566

สำนักงานเกษตรและสหกรณ์จังหวัดสุโขทัย มอบหมายให้ข้าราชการและพนักงานราชการในสังกัดจำนวน 2 คน ร่วมเป็นคณะทำงานในการประเมินคุณธรรม (ITA) ประจำปีงบประมาณ พ.ศ. 2567 โดยให้มีหน้าที่เป็นผู้ประสานงาน ขับเคลื่อน ปรับปรุง และพัฒนาการดำเนินงาน ด้านคุณธรรมและความโปร่งใสของหน่วยงาน เพื่อยกระดับผลการประเมิน และผลการดำเนินงานด้านคุณธรรมและความโปร่งใสในการดำเนินงานของหน่วยงานภาครัฐ ในภาพรวมให้สูงขึ้น โดยได้ดำเนินการ จัดทำข้อมูลรายงานให้จังหวัดสุโขทัย ดังนี้

1. **แบบวัด IIT แบบวัดการรับรู้ของผู้มีส่วนได้ส่วนเสียภายใน (Internal Integrity and Transparency Assessment: IIT)** เป็นแบบวัดที่ให้ผู้ตอบเลือกตัวเลือกคำตอบตามการรับรู้ของตนเอง โดยมีวัตถุประสงค์เพื่อเก็บข้อมูลจากผู้มีส่วนได้ส่วนเสียภายใน คือบุคลากรของสำนักงานเกษตรและสหกรณ์จังหวัดสุโขทัย โดยเป็นการประเมินระดับการรับรู้ของผู้มีส่วนได้ส่วนเสียภายในที่มีต่อหน่วยงานตนเอง ใน 5 ตัวชี้วัด ได้แก่ 1.ตัวชี้วัดการปฏิบัติหน้าที่ 2.ตัวชี้วัดการใช้งบประมาณ 3.ตัวชี้วัดการใช้อำนาจ 4.ตัวชี้วัดการใช้ทรัพย์สินของราชการ และ 5.ตัวชี้วัดการแก้ไขปัญหาการทุจริต

2. **แบบวัด EIT แบบวัดการรับรู้ของผู้มีส่วนได้ส่วนเสียภายนอก (External Integrity and Transparency Assessment: EIT)** เป็นแบบวัดที่ให้ผู้ตอบเลือกตัวเลือกคำตอบตามการรับรู้ของตนเอง โดยมีวัตถุประสงค์เพื่อเก็บข้อมูลจากผู้มีส่วนได้ส่วนเสียภายนอก เช่น เกษตรกรหรือผู้ประกอบการร้านค้าที่เป็นคู่สัญญากับสำนักงานฯ โดยเป็นการประเมินระดับการรับรู้ของผู้มีส่วนได้ส่วนเสียภายนอกที่มีต่อหน่วยงานที่ประเมิน ใน 3 ตัวชี้วัด ได้แก่ 1.ตัวชี้วัดคุณภาพการดำเนินงาน 2.ตัวชี้วัดประสิทธิภาพการสื่อสาร และ 3.ตัวชี้วัดการปรับปรุงระบบการทำงาน

3. **แบบวัด OIT แบบวัดการเปิดเผยข้อมูลสาธารณะ (Open Data Integrity and Transparency Assessment: OIT)** เป็นแบบวัดที่ให้ผู้ตอบแสดงหลักฐานว่ามีการเปิดเผยข้อมูลตามที่กำหนดต่อสาธารณชน ผ่านทางการระบุ URL ที่เชื่อมโยงไปยังเว็บไซต์ของหน่วยงาน โดยมีวัตถุประสงค์เพื่อเก็บข้อมูลจากเว็บไซต์ของหน่วยงาน โดยเป็นการประเมินระดับการเปิดเผยข้อมูลต่อสาธารณะของหน่วยงานเพื่อให้ประชาชนสามารถเข้าถึงข้อมูลในเว็บไซต์หลักของหน่วยงานได้ ใน 2 ตัวชี้วัด ได้แก่ ตัวชี้วัดการเปิดเผยข้อมูล (ประกอบด้วย 5 ตัวชี้วัดย่อย ได้แก่ 1.ข้อมูลพื้นฐาน 2.การบริหารงาน 3.การบริหารเงินงบประมาณ 4.การบริหารและพัฒนาทรัพยากรบุคคล และ 5.การส่งเสริมความโปร่งใส) และตัวชี้วัดการป้องกันการทุจริต (ประกอบด้วย 2 ตัวชี้วัดย่อย ได้แก่ 1.การดำเนินการเพื่อป้องกันการทุจริต และ 2.มาตรการภายในเพื่อป้องกันการทุจริต) ซึ่งเป็นตัวชี้วัดที่มีวัตถุประสงค์เพื่อประเมินการเผยแพร่ข้อมูลที่เป็นปัจจุบันบนเว็บไซต์ของหน่วยงาน เพื่อเปิดเผยข้อมูลต่างๆ ของหน่วยงานให้สาธารณชนได้รับทราบ ใน 5 ประเด็น คือ

- (1) ข้อมูลพื้นฐาน ได้แก่ ข้อมูลพื้นฐานข่าวประชาสัมพันธ์ และการปฏิสัมพันธ์ข้อมูล
- (2) การบริหารงาน ได้แก่ แผนดำเนินงาน การปฏิบัติงาน และการให้บริการ
- (3) การบริหารเงินงบประมาณ ได้แก่ แผนการใช้จ่ายงบประมาณประจำปี และการจัดซื้อจัดจ้างหรือการจัดหาพัสดุ
- (4) การบริหารและพัฒนาทรัพยากรบุคคล ได้แก่ นโยบายการบริหารทรัพยากรบุคคล การดำเนินการตามนโยบายการบริหารทรัพยากรบุคคล และหลักเกณฑ์การบริหารและพัฒนาทรัพยากรบุคคล
- (5) การส่งเสริมความโปร่งใสในหน่วยงาน ได้แก่ การจัดการเรื่องร้องเรียนการทุจริตและประพฤติมิชอบ และการเปิดโอกาสให้เกิดการมีส่วนร่วม ซึ่งการเผยแพร่ข้อมูลในประเด็นข้างต้นแสดงถึงความโปร่งใสในการบริหารงานและการดำเนินงานของหน่วยงาน

## 9การควบคุมภายใน

ดำเนินการรายงานการประเมินองค์ประกอบของการควบคุมภายใน (แบบ ปค.4) และรายงานการประเมินผลการควบคุมภายใน (แบบ ปค.5) และมีการประเมินความเสี่ยง เพื่อการวางแผน การตรวจสอบภายใน ประจำปีงบประมาณ พ.ศ. 2567 ซึ่งผลการประเมินโดยรวม สำนักงานเกษตรและสหกรณ์จังหวัดสุโขทัย มีโครงสร้างการควบคุมภายในครบทั้ง 5 องค์ประกอบของมาตรฐานการควบคุมภายในสำหรับหน่วยงานของรัฐ มีประสิทธิผลเพียงพอที่จะทำให้การปฏิบัติงานบรรลุวัตถุประสงค์ อย่างไรก็ตามมีบางกิจกรรมที่ต้องปรับปรุงกระบวนการควบคุม เพื่อให้การปฏิบัติงานมีประสิทธิภาพและประสิทธิผลยิ่งขึ้น

- เดือนตุลาคม 2565 : กิจกรรมจิตอาสาพัฒนา เนื่องในวันคล้ายวันสวรรคตพระบาทสมเด็จพระบรมชนกาธิเบศร มหาภูมิพลอดุลยเดชมหาราช บรมนาถบพิตร

วันที่ 13 ตุลาคม 2565 เวลา 09.30 น. ณ วัดปากแคว ตำบลปากแคว อำเภอเมืองสุโขทัย จังหวัดสุโขทัย นางจันทิรา โยธินการ เกษตรและสหกรณ์จังหวัดสุโขทัย พร้อมเจ้าหน้าที่ ร่วมกิจกรรมจิตอาสาพัฒนา กำจัดวัชพืช ทำความสะอาดปรับภูมิทัศน์ และกิจกรรมสาธารณประโยชน์ เนื่องในวันคล้ายวันสวรรคตพระบาทสมเด็จพระบรมชนกาธิเบศร มหาภูมิพลอดุลยเดชมหาราช บรมนาถบพิตร และสำนึกในพระมหากรุณาธิคุณในพระบาทสมเด็จพระวชิรเกล้าเจ้าอยู่หัว ผู้ทรงพระราชทานโครงการจิตอาสาพระราชทาน "เราทำความ ดี ด้วยหัวใจ" โดยมี นายสุชาติ ทีคะสุข รองผู้ว่าราชการจังหวัดสุโขทัย รักษาการแทนผู้ว่าราชการจังหวัดสุโขทัย เป็นประธานเปิดกิจกรรมฯ นางสาวพัชรอร วงศ์กำแหง รองผู้ว่าราชการจังหวัดสุโขทัย ดร.พรณสิริ กุลนาถศิริ สมาชิกสภาผู้แทนราษฎรจังหวัดสุโขทัย เขต 1 ทหาร ตำรวจ หัวหน้าส่วนราชการ และประชาชนจิตอาสาพระราชทาน ร่วมกิจกรรมด้วย



- เดือนมกราคม 2566 : กิจกรรมจิตอาสาพัฒนา ฟื้นฟู และแก้ไขปัญหาแหล่งน้ำ เพื่อเทิดพระเกียรติเนื่องในวันคล้ายวันประสูติ สมเด็จพระเจ้าลูกเธอ เจ้าฟ้าสิริวัณณวรี นารีรัตนราชกัญญา

วันที่ 8 มกราคม 2566 เวลา 09.00 น. ณ คลองแม่รำพันลานหน้าโรงไม้สุโขทัย ส.ท.บุญยิ่ง กลอยเดช หมู่ 4 ตำบลบ้านกล้วย อำเภอเมืองสุโขทัย จังหวัดสุโขทัย นางจันทิรา โยธินการ เกษตรและสหกรณ์จังหวัดสุโขทัย มอบหมายให้นางสาวชลิดา อระไชย์ นักวิเคราะห์นโยบายและแผนปฏิบัติการ พร้อมเจ้าหน้าที่สำนักงานเกษตรและสหกรณ์จังหวัดสุโขทัย ร่วมกิจกรรมจิตอาสาพัฒนา ฟื้นฟู แก้ไขปัญหาแหล่งน้ำ และปล่อยพันธุ์ปลาลงแม่น้ำเทิดพระเกียรติเนื่องในวันคล้ายวันประสูติ สมเด็จพระเจ้าลูกเธอ เจ้าฟ้าสิริวัณณวรี นารีรัตนราชกัญญา เพื่อเป็นต้นแบบของการพัฒนา ฟื้นฟู และแก้ไขปัญหาแหล่งน้ำของจังหวัด ตามพระราชปณิธานของพระบาทสมเด็จพระเจ้าอยู่หัว ในการฟื้นฟูแหล่งน้ำตามธรรมชาติ แม่น้ำ คลอง หนอง บึง ให้สะอาดสวยงามอย่างเป็นระบบ โดยมีนายสุชาติ ทีคะสุข ผู้ว่าราชการจังหวัดสุโขทัย เป็นประธานเปิดกิจกรรม มีทหาร ตำรวจ หัวหน้าส่วนราชการ และประชาชนจิตอาสา ร่วมกันทำความสะอาดปรับปรุงภูมิทัศน์รอบบริเวณคลองแม่รำพัน เพื่อเป็นการสืบสานรักษาต่อยอด ตามแนวพระราชดำริในการฟื้นฟูและพัฒนาลำน้ำคูคลองในพื้นที่ ให้ประชาชนสามารถใช้ประโยชน์ได้ต่อไป





- เดือนเมษายน 2566 : กิจกรรมจิตอาสาเฉลิมพระเกียรติสมเด็จพระนางเจ้าฯ พระบรมราชินี เนื่องในโอกาสวันเฉลิมพระชนมพรรษา 3 มิถุนายน 2566

วันที่ 3 มิถุนายน 2565 เวลา 10.30 น. ณ คลองแม่รำพัน (บริเวณวัดช้างล้อม) ตำบลเมืองเก่า อำเภอเมืองสุโขทัย จังหวัดสุโขทัย นางจันทรา โยธินการ เกษตรและสหกรณ์จังหวัดสุโขทัย มอบหมายให้เจ้าหน้าที่สำนักงานเกษตรและสหกรณ์จังหวัดสุโขทัย ร่วมกิจกรรมจิตอาสาเฉลิมพระเกียรติสมเด็จพระนางเจ้าฯ พระบรมราชินี เนื่องในโอกาสวันเฉลิมพระชนมพรรษา 3 มิถุนายน 2566 โดยมี นายสุชาติ ทีคะสุข ผู้ว่าราชการจังหวัดสุโขทัย เป็นประธานกิจกรรมฯ นำคณะหัวหน้าส่วนราชการ ศาล ทหาร ตำรวจ ตลอดจนข้าราชการ เจ้าหน้าที่และประชาชนจิตอาสาจังหวัดสุโขทัย ร่วมกันบำเพ็ญสาธารณประโยชน์ และสาธารณกุศลเฉลิมพระเกียรติสมเด็จพระนางเจ้าฯ พระบรมราชินี เนื่องในโอกาสวันเฉลิมพระชนมพรรษา 3 มิถุนายน 2566



- เดือนกรกฎาคม 2566 : กิจกรรมจิตอาสาเฉลิมพระเกียรติพระบาทสมเด็จพระเจ้าอยู่หัว เนื่องในโอกาสวันเฉลิมพระชนมพรรษา 28 กรกฎาคม 2566

วันที่ 28 กรกฎาคม 2566 เวลา 10.00 น. ณ บริเวณคลองแม่รำพัน (วัดบ้านขวาง) ตำบลบ้านกล้วย อำเภอเมืองสุโขทัย จังหวัดสุโขทัย อ.กมลกรลาศ จ.สุโขทัย นางสาวศิริวารรณ สุริยะลังกา นักวิเคราะห์นโยบายและแผนชำนาญการพิเศษ รักษาการแทน เกษตรและสหกรณ์จังหวัดสุโขทัย มอบหมายให้ นายวุฒิชัย ศรีทัน หัวหน้าฝ่ายบริหารทั่วไป พร้อมเจ้าหน้าที่ฯ ร่วมกิจกรรมจิตอาสาเฉลิมพระเกียรติพระบาทสมเด็จพระเจ้าอยู่หัว เนื่องในโอกาสวันเฉลิมพระชนมพรรษา 28 กรกฎาคม 2566 ร่วมกันดำเนินการปรับปรุงภูมิทัศน์รอบบริเวณวัดบ้านขวาง เพื่อความสะอาดเป็นระเบียบเรียบร้อย สวยงาม และมีสิ่งแวดล้อมที่ดีขึ้น และร่วมปล่อยพันธุ์ปลา มีหัวหน้าส่วนราชการ ข้าราชการ ประชาชนจิตอาสาพระราชนาน “เราทำความดี เพื่อชาติ ศาสน์ กษัตริย์” ร่วมกิจกรรมเป็นจำนวนมาก โดยมี นายสุชาติ ทีคะสุข ผู้ว่าราชการจังหวัดสุโขทัย เป็นประธานเปิดกิจกรรมฯ



- เดือนสิงหาคม 2566 : **กิจกรรมจิตอาสาบำเพ็ญสาธารณประโยชน์และบำเพ็ญสาธารณกุศล เนื่องในโอกาสวันเฉลิมพระชนมพรรษา สมเด็จพระนางเจ้าสิริกิติ์ พระบรมราชินีนาถ พระบรมราชชนนีพันปีหลวง**

วันที่ 12 สิงหาคม 2566 เวลา 10.00 น. ณ บริเวณคลองนาใน หมู่ 7 ตำบลน้ำชุม อำเภอสรีนคร จังหวัดสุโขทัย นางสาวศิริวรรณ สุริยะลังกา นักวิเคราะห์นโยบายและแผนชำนาญการพิเศษ รักษาการแทนเกษตรและสหกรณ์จังหวัดสุโขทัย มอบหมายให้ นายวุฒิชัย ศรีทัน หัวหน้าฝ่ายบริหารทั่วไป พร้อมเจ้าหน้าที่ ร่วมกิจกรรมจิตอาสาบำเพ็ญสาธารณประโยชน์และบำเพ็ญสาธารณกุศล เนื่องในโอกาสวันเฉลิมพระชนมพรรษา สมเด็จพระนางเจ้าสิริกิติ์ พระบรมราชินีนาถ พระบรมราชชนนีพันปีหลวง ร่วมกิจกรรมจิตอาสาปลูกต้นไม้เฉลิมพระเกียรติ เพื่อเป็นการสร้างจิตสำนึกในการรักษาความดี ดูแลสิ่งแวดล้อม มีความสามัคคี ร่วมกันบำเพ็ญประโยชน์เพื่อสาธารณะ และน้อมสำนึกในพระมหากรุณาธิคุณที่ทรงมีต่อพสกนิกรชาวไทยตลอดมา มีหัวหน้าส่วนราชการ ข้าราชการ ประชาชนจิตอาสาพระราชทาน “เราทำความดี เพื่อชาติ ศาสน์ กษัตริย์” ร่วมกิจกรรมเป็นจำนวนมาก โดยมี นายสุชาติ ทีคะสุข ผู้ว่าราชการจังหวัดสุโขทัย เป็นประธานเปิดกิจกรรมฯ



## 11 การประชุมข้าราชการ/เจ้าหน้าที่ สำนักงานเกษตรและสหกรณ์จังหวัดสุโขทัย ประจำปีงบประมาณ พ.ศ. 2566

ฝ่ายบริหารทั่วไป ได้ดำเนินการจัดการประชุมข้าราชการ/เจ้าหน้าที่สำนักงานเกษตรและสหกรณ์จังหวัดสุโขทัย เพื่อติดตามผลการดำเนินงานกลุ่ม/ฝ่าย รับทราบปัญหาอุปสรรคของการดำเนินงาน และแจ้งนโยบายแนวทางการปฏิบัติงาน พร้อมทั้งวางแผนการดำเนินงาน การขับเคลื่อนงานสำคัญของสำนักงานฯ ให้สำเร็จลุล่วงตามเป้าหมาย โดยได้ดำเนินการจัดการประชุมจำนวน 6 ครั้ง ดังนี้

- **ประจำเดือนตุลาคม ครั้งที่ 7/2565**

วันที่ 5 ตุลาคม 2565 เวลา 10.00 น. ณ ห้องประชุมสำนักงานเกษตรและสหกรณ์จังหวัดสุโขทัย นางจันทรา โยธินทร เกษตรและสหกรณ์จังหวัดสุโขทัย เป็นประธานการประชุม เพื่อติดตามผลการดำเนินงานกลุ่ม/ฝ่าย รับทราบปัญหา อุปสรรคของการดำเนินงานในปีงบประมาณ 2565 ที่ผ่านมา เพื่อนำมาปรับแก้ไขในการปฏิบัติงาน และแจ้งนโยบาย แนวทางการปฏิบัติงาน พร้อมทั้งวางแผนการดำเนินงาน ขับเคลื่อนงานสำคัญของสำนักงานฯ ในปีงบประมาณ 2566 ให้สำเร็จลุล่วงตามเป้าหมาย



- **ประจำเดือนธันวาคม ครั้งที่ 8/2565**

วันที่ 7 ธันวาคม 2565 เวลา 13.30 น. ณ ห้องประชุมสำนักงานเกษตรและสหกรณ์จังหวัดสุโขทัย นางจันทิรา โยธิดการ เกษตรและสหกรณ์จังหวัดสุโขทัย เป็นประธานการประชุม เพื่อติดตามผลการดำเนินงาน รับทราบแผนปฏิบัติงานทุกกลุ่มฝ่าย และแจ้งนโยบายแนวทางการปฏิบัติงานพร้อมทั้งวางแผนการดำเนินงาน ขับเคลื่อนงานสำคัญของสำนักงานฯ ในปีงบประมาณ 2566 ให้สำเร็จลุล่วงตามเป้าหมาย ในครั้งนี้ ได้นำเสนอองค์ความรู้เรื่องการทำงานตามนโยบาย “รัฐบาลดิจิทัล” และการใช้งานระบบ DPIS (การลา) ในที่ประชุมด้วย



- **ประจำเดือนมีนาคม ครั้งที่ 2/2566**



วันที่ 2 มีนาคม 2566 เวลา 13.00 น. ณ ห้องประชุมสำนักงานเกษตรและสหกรณ์ จังหวัดสุโขทัย นางจันทิรา โยธิดการ เกษตรและสหกรณ์จังหวัดสุโขทัย เป็นประธานการประชุมข้าราชการเจ้าหน้าที่สำนักงาน เกษตรและสหกรณ์จังหวัดสุโขทัย ครั้งที่ 2/2566 เพื่อติดตามผลการดำเนินงาน รับทราบแผนปฏิบัติงานทุกกลุ่ม/ฝ่าย วางแผนการดำเนินงานขับเคลื่อนงานสำคัญของสำนักงานฯ ให้สำเร็จลุล่วงตามเป้าหมาย เกิดประสิทธิภาพในการดำเนินงานโครงการฯ ในการนี้ได้มอบหมายหน้าที่ในการดำเนินการจัดกิจกรรมสภากาแฟจังหวัดสุโขทัยด้วย

- **ประจำเดือนพฤษภาคม ครั้งที่ 4/2566**

วันที่ 16 พฤษภาคม 2566 เวลา 14.00 น. ณ ห้องประชุมสำนักงานเกษตรและสหกรณ์ จังหวัดสุโขทัย นางจันทิรา โยธิดการ เกษตรและสหกรณ์จังหวัดสุโขทัย เป็นประธานการประชุมข้าราชการเจ้าหน้าที่สำนักงาน เกษตรและสหกรณ์จังหวัดสุโขทัย ครั้งที่ 4/2566 เพื่อติดตามผลการดำเนินงาน รับทราบแผนปฏิบัติงานทุกกลุ่ม/ฝ่าย วางแผนการดำเนินงานขับเคลื่อนงานสำคัญของสำนักงานฯ ให้สำเร็จลุล่วงตามเป้าหมาย เกิดประสิทธิภาพในการดำเนินงานโครงการฯ



- **ประจำเดือนมิถุนายน ครั้งที่ 5/2566**

วันที่ 12 มิถุนายน 2566 เวลา 13.00 น. ณ ห้องประชุมสำนักงานเกษตรและสหกรณ์จังหวัดสุโขทัย นางจันทิรา โยธิดการ เกษตรและสหกรณ์จังหวัดสุโขทัย เป็นประธานการประชุมข้าราชการเจ้าหน้าที่สำนักงานเกษตรและสหกรณ์จังหวัดสุโขทัย ครั้งที่ 5/2566 เพื่อติดตามผลการดำเนินงาน รับทราบแผนปฏิบัติงานทุกกลุ่ม/ฝ่าย วางแผนการดำเนินงานขับเคลื่อนงานสำคัญของสำนักงานฯ ให้สำเร็จลุล่วงตามเป้าหมาย เกิดประสิทธิภาพในการดำเนินงานโครงการฯ



- **ประจำเดือนกันยายน ครั้งที่ 6/2566**

วันที่ 6 กันยายน 2566 เวลา 13.00 น. ณ ห้องประชุมสำนักงานเกษตรและสหกรณ์จังหวัดสุโขทัย ชั้น 4 ศาลากลางจังหวัดสุโขทัย นางจันทิรา โยธิดการ เกษตรและสหกรณ์จังหวัดสุโขทัย เป็นประธานการประชุมข้าราชการเจ้าหน้าที่สำนักงานเกษตรและสหกรณ์จังหวัดสุโขทัย ครั้งที่ 6/2566 โดยมีประเด็นสำคัญเพื่อเตรียมความพร้อมและมอบหมายงานในการจัดงานแสดงมุทิตาจิตของหน่วยงานในสังกัดกระทรวงเกษตรและสหกรณ์ จังหวัดสุโขทัย ประจำปีงบประมาณ พ.ศ. 2566 เพื่อให้การจัดงานฯ สำเร็จ ลุล่วงไปด้วยความเรียบร้อย

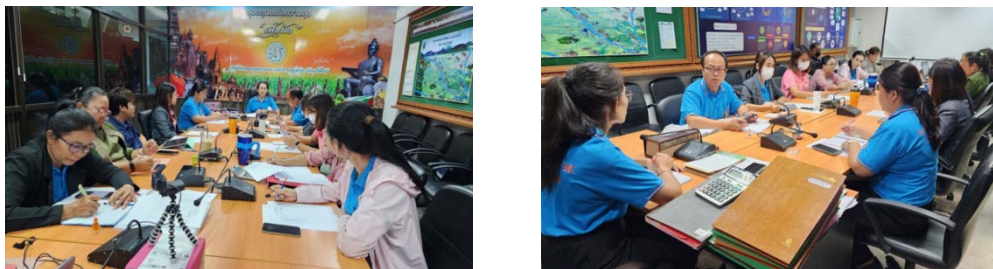

# คณะผู้จัดทำ

## ที่ปรึกษา

นางจันทิรา โยธินการ  
เกษตรและสหกรณ์จังหวัดสุโขทัย

## ผู้สนับสนุนข้อมูล

- กลุ่มยุทธศาสตร์พัฒนาการเกษตร
- กลุ่มช่วยเหลือเกษตรกรและโครงการพิเศษ
- กลุ่มสารสนเทศการเกษตร
- ฝ่ายบริหารทั่วไป

## ผู้เรียบเรียงข้อมูล

นางสาวศิริกานี ยืนยาว  
นักวิเคราะห์นโยบายและแผนชำนาญการ