



แผนพัฒนาการเกษตรและสหกรณ์ของจังหวัดสุพรรณบุรี
(พ.ศ. ๒๕๖๖ - ๒๕๗๐)

สำนักงานเกษตรและสหกรณ์จังหวัดสุพรรณบุรี
สำนักงานปลัดกระทรวงเกษตรและสหกรณ์
สิงหาคม ๒๕๖๔

คำนำ

แผนพัฒนาการเกษตรและสหกรณ์ของจังหวัดสุพรรณบุรี (พ.ศ. ๒๕๖๖-๒๕๗๐) จัดทำขึ้นเพื่อใช้เป็นแผนในการบริหารจัดการพัฒนาการเกษตรและสหกรณ์ของจังหวัดสุพรรณบุรีในระยะ ๕ ปี ข้างหน้า ภายใต้บริบทจากข้อมูลการเกษตรและสหกรณ์ของจังหวัดสุพรรณบุรี และการมีส่วนร่วมของคณะกรรมการพัฒนาการเกษตรและสหกรณ์ระดับจังหวัด หน่วยงานทั้งในและนอกสังกัดกระทรวงเกษตรและสหกรณ์ และผู้เกี่ยวข้อง ที่ได้มีการประมวลสภาพปัจจุบันและการประเมินข้อมูลด้านการเกษตรและสหกรณ์ในอนาคต ตลอดจนการวิเคราะห์จุดแข็ง จุดอ่อน โอกาส และภาวะคุกคาม รวมทั้งได้นำข้อคิดเห็น/ข้อเสนอแนะของทุกภาคส่วนมาเป็นแนวทางในการปรับปรุงพัฒนาระบบและกระบวนการทำงานพัฒนาการเกษตรและสหกรณ์ให้มีประสิทธิภาพ

แผนพัฒนาการเกษตรและสหกรณ์ของจังหวัดสุพรรณบุรี (พ.ศ. ๒๕๖๖-๒๕๗๐) ฉบับนี้ ประกอบด้วยเนื้อหาสำคัญ ๓ ส่วน คือ ส่วนที่ ๑ ทิศทาง นโยบาย และยุทธศาสตร์ที่เกี่ยวข้องกับการจัดทำแผนพัฒนาการเกษตรและสหกรณ์ และข้อมูลทั่วไปและข้อมูลด้านการเกษตรที่สำคัญของจังหวัด ส่วนที่ ๒ บทวิเคราะห์สภาพแวดล้อมด้านการเกษตรและสหกรณ์ของจังหวัด และส่วนที่ ๓ แผนพัฒนาการเกษตรและสหกรณ์ของจังหวัดสุพรรณบุรี และโครงการภายใต้ประเด็นยุทธศาสตร์ตามแผนพัฒนาการเกษตรและสหกรณ์ของจังหวัดสุพรรณบุรี (พ.ศ. ๒๕๖๖ - ๒๕๗๐) จึงหวังว่าแผนพัฒนาการเกษตรและสหกรณ์ของจังหวัดสุพรรณบุรี (พ.ศ. ๒๕๖๖-๒๕๗๐) ฉบับนี้ จะเป็นกรอบทิศทางในช่วง ๕ ปีข้างหน้าสำหรับหน่วยงานในสังกัดกระทรวงเกษตรและสหกรณ์ที่จะได้ร่วมกันพัฒนาการเกษตรและสหกรณ์ของจังหวัดสุพรรณบุรีให้บรรลุถึงวิสัยทัศน์ที่กำหนดไว้

กลุ่มยุทธศาสตร์พัฒนาการเกษตร
สำนักงานเกษตรและสหกรณ์จังหวัดสุพรรณบุรี
สิงหาคม ๒๕๖๔

สารบัญ

	หน้า
คำนำ	ก
ส่วนที่ ๑ บทนำ	๑
ส่วนที่ ๒ ข้อมูลทั่วไปและข้อมูลด้านการเกษตรที่สำคัญของจังหวัด	๒๒
ส่วนที่ ๓ การวิเคราะห์สภาพแวดล้อมด้านการเกษตรและสหกรณ์ของจังหวัด	๑๓๖
ส่วนที่ ๔ แผนพัฒนาการเกษตรและสหกรณ์ของจังหวัดสุพรรณบุรี	๑๔๐
ส่วนที่ ๕ โครงการภายใต้ประเด็นยุทธศาสตร์ตามแผนพัฒนาการเกษตร และสหกรณ์ของจังหวัดสุพรรณบุรี (พ.ศ. ๒๕๖๑ - ๒๕๖๕)	๑๔๔
ส่วนที่ ๖ แบบสรุปโครงการแบบย่อ (Project idea)	๒๘๓
ภาคผนวก	๒๙๐
ภาคผนวก ก คำสั่งคณะกรรมการบริหารจังหวัดสุพรรณบุรีแบบบูรณาการ (ก.บ.จ.) ที่ ๑/๒๕๖๓	๒๙๑
ภาคผนวก ข หนังสือสำนักงานเกษตรและสหกรณ์จังหวัดสุพรรณบุรี เรื่อง การจัดทำแผนพัฒนาการเกษตรและสหกรณ์ ของจังหวัดสุพรรณบุรี (พ.ศ. ๒๕๖๖-๒๕๗๐)	๒๙๘

สารบัญตาราง

หน้า

ตารางที่ ๑	ชุดดินและพื้นที่เบ็ดเตล็ดที่พบในจังหวัดสุพรรณบุรี	๒๙
ตารางที่ ๒	ปริมาณน้ำฝน จำนวนวันฝนตก อุณหภูมิสูงสุด อุณหภูมิต่ำสุด และอุณหภูมิเฉลี่ย ปี ๒๕๕๙ - ๒๕๖๓	๓๔
ตารางที่ ๓	ลักษณะลมฟ้าอากาศ และสภาวะประกอบอุตุนิยมวิทยารายเดือน ปี พ.ศ.๒๕๖๓	๓๕
ตารางที่ ๔	ข้อมูลแหล่งน้ำในไร่นา จังหวัดสุพรรณบุรี ปี ๒๕๕๙-๒๕๖๓	๓๘
ตารางที่ ๕	แหล่งน้ำในพื้นที่จังหวัดสุพรรณบุรี ปี ๒๕๖๓	๔๙
ตารางที่ ๖	แสดงการให้บริการรถไฟ จังหวัดสุพรรณบุรี	๔๑
ตารางที่ ๗	การแบ่งเขตการปกครอง และจำนวนประชากรในเขตจังหวัดสุพรรณบุรี จำแนกรายอำเภอ ปี ๒๕๖๓	๔๒
ตารางที่ ๘	แสดงจำนวนประชากร และจำนวนบ้าน จังหวัดสุพรรณบุรี ปี ๒๕๕๙-๒๕๖๓	๔๓
ตารางที่ ๙	ข้อมูลครัวเรือนจากการเก็บข้อมูล จปฐ. ปี ๒๕๖๒	๔๓
ตารางที่ ๑๐	จำนวนประชากร จำแนกตามสถานภาพแรงงาน และเพศ จังหวัดสุพรรณบุรี พ.ศ. ๒๕๖๓	๔๔
ตารางที่ ๑๑	แสดงจำนวนวัดและพระภิกษุ ในจังหวัดสุพรรณบุรี ปี ๒๕๖๓	๔๕
ตารางที่ ๑๒	จำนวนสถานศึกษา นักเรียน/นักศึกษา ห้องเรียน และครู/ผู้สอน การศึกษาในระบบ ปีการศึกษา ๒๕๖๓	๔๗
ตารางที่ ๑๓	ผลิตภัณฑ์มวลรวมจังหวัด (GPP) ตามราคาประจำปี จำแนกตามสาขาการผลิต	๔๘
ตารางที่ ๑๔	การใช้ที่ดินของจังหวัดสุพรรณบุรี ปี ๒๕๖๑	๔๙
ตารางที่ ๑๕	เนื้อที่ใช้ประโยชน์ทางการเกษตร จังหวัดสุพรรณบุรี	๔๙
ตารางที่ ๑๖	ลักษณะการถือครองที่ดินทางการเกษตรของจังหวัดสุพรรณบุรี	๔๙
ตารางที่ ๑๗	การปรับเปลี่ยนการปลูกพืชพื้นที่ไม่เหมาะสมเป็นสินค้าใหม่ พื้นที่เป้าหมายการปรับเปลี่ยนจากพื้นที่ผลิตพืชเดิม (N)	๕๐
ตารางที่ ๑๘	เนื้อที่ใช้ประโยชน์ทางการเกษตรจังหวัดสุพรรณบุรี แยกรายอำเภอ ปี ๒๕๖๓	๕๑
ตารางที่ ๑๙	แสดงต้นทุนการผลิต ภาคกลาง	๕๒
ตารางที่ ๒๐	ครัวเรือนเกษตรกรจังหวัดสุพรรณบุรี ปี ๒๕๖๐-๖๓	๕๒
ตารางที่ ๒๑	ข้อมูลการผลิตพืช จังหวัดสุพรรณบุรี ปี ๒๕๖๓	๕๓
ตารางที่ ๒๒	ข้อมูลการผลิตพืช จังหวัดสุพรรณบุรี ๕ ปีย้อนหลัง	๕๖

สารบัญตาราง (ต่อ)

ตารางที่ ๒๓	ข้าวนาปี : เนื้อที่เพาะปลูก เนื้อที่เก็บเกี่ยว ผลผลิต และผลผลิตต่อไร่ ระดับอำเภอ ปี ๒๕๕๙-๒๕๖๓ ที่ความชื้น ๑๕%	๕๗
ตารางที่ ๒๔	ข้าวนาปรัง : เนื้อที่เพาะปลูก เนื้อที่เก็บเกี่ยว ผลผลิต และผลผลิตต่อไร่ ระดับอำเภอ ปี ๒๕๕๙-๒๕๖๓ ที่ความชื้น ๑๕%	๕๘
ตารางที่ ๒๕	สับปะรด : เนื้อที่เพาะปลูก เนื้อที่เก็บเกี่ยว ผลผลิต และผลผลิตต่อไร่ ระดับอำเภอ ปี ๒๕๕๙-๒๕๖๓	๕๙
ตารางที่ ๒๖	ข้าวโพดเลี้ยงสัตว์ : เนื้อที่เพาะปลูก เนื้อที่เก็บเกี่ยว ผลผลิต และผลผลิตต่อไร่ ระดับอำเภอ ปี ๒๕๕๙-๒๕๖๓	๕๙
ตารางที่ ๒๗	มันสำปะหลัง : เนื้อที่เพาะปลูก เนื้อที่เก็บเกี่ยว ผลผลิต และผลผลิตต่อไร่ ระดับอำเภอ ปี ๒๕๕๙-๒๕๖๓	๖๐
ตารางที่ ๒๘	ปาล์มน้ำมัน : เนื้อที่ยืนต้น เนื้อที่ให้ผล ผลผลิต และผลผลิตต่อไร่ ระดับอำเภอ ปี ๒๕๕๙-๒๕๖๓	๖๑
ตารางที่ ๒๙	ยางพารา : เนื้อที่ยืนต้น เนื้อที่กรีตได้ ผลผลิต และผลผลิตต่อไร่ ระดับอำเภอ ปี ๒๕๕๘-๒๕๖๒	๖๒
ตารางที่ ๓๐	ครัวเรือนเกษตรกรจังหวัดสุพรรณบุรี ด้านปศุสัตว์ ปี ๒๕๖๐-๒๕๖๓	๖๖
ตารางที่ ๓๑	ข้อมูลสถิติด้านปศุสัตว์ ปี ๒๕๕๙-๒๕๖๓	๖๗
ตารางที่ ๓๒	รายงานจำนวนเกษตรกรผู้เลี้ยงสัตว์และปศุสัตว์ ระดับจังหวัดสุพรรณบุรี ปี ๒๕๖๓	๖๘
ตารางที่ ๓๓	รายงานจำนวนเกษตรกรผู้เลี้ยงโคเนื้อ และจำนวนโคเนื้อ ระดับจังหวัดสุพรรณบุรี ปี ๒๕๖๓	๖๙
ตารางที่ ๓๔	รายงานจำนวนเกษตรกรผู้เลี้ยงโคนม และจำนวนโคนม ระดับจังหวัดสุพรรณบุรี ปี ๒๕๖๓	๗๐
ตารางที่ ๓๕	รายงานจำนวนเกษตรกรผู้เลี้ยงกระบือ และจำนวนกระบือ ระดับจังหวัดสุพรรณบุรี ปี ๒๕๖๓	๗๑
ตารางที่ ๓๖	รายงานจำนวนเกษตรกรผู้เลี้ยงสุกร และจำนวนสุกร ระดับจังหวัดสุพรรณบุรี ปี ๒๕๖๓	๗๒
ตารางที่ ๓๗	รายงานจำนวนเกษตรกรผู้เลี้ยงไก่ และจำนวนไก่ ระดับจังหวัดสุพรรณบุรี ปี ๒๕๖๓	๗๓
ตารางที่ ๓๘	รายงานจำนวนเกษตรกรผู้เลี้ยงเป็ด และจำนวนเป็ด ระดับจังหวัดสุพรรณบุรี ปี ๒๕๖๓	๗๔
ตารางที่ ๓๙	รายงานจำนวนเกษตรกรผู้เลี้ยงแพะ และจำนวนแพะ ระดับจังหวัดสุพรรณบุรี ปี ๒๕๖๓	๗๕
ตารางที่ ๔๐	รายงานจำนวนเกษตรกรผู้เลี้ยงแกะ และจำนวนแกะ ระดับจังหวัดสุพรรณบุรี ปี ๒๕๖๓	๗๖
ตารางที่ ๔๑	รายงานเกษตรกรรายย่อยผู้เลี้ยงสัตว์อื่น ๆ ระดับจังหวัดสุพรรณบุรี ปี ๒๕๖๓	๗๗
ตารางที่ ๔๒	จำนวนฟาร์มมาตรฐานจังหวัดสุพรรณบุรี ปี ๒๕๖๓	๗๘
ตารางที่ ๔๓	รายละเอียดมาตรฐานโรงฆ่าสัตว์จังหวัดสุพรรณบุรี พ.ศ. ๒๕๖๓	๗๙
ตารางที่ ๔๔	จำนวนฟาร์มปลอดสารเร่งเนื้อแดงจังหวัดสุพรรณบุรี ปี ๒๕๖๓	๘๐

สารบัญตาราง (ต่อ)

	หน้า
ตารางที่ ๔๕	จำนวนผู้ประกอบการโครงการปศุสัตว์โอเคจังหวัดสุพรรณบุรี ปี ๒๕๖๓ ๘๑
ตารางที่ ๔๖	โรงผลิตถัณท์นมจังหวัดสุพรรณบุรี ๘๒
ตารางที่ ๔๗	โรงงานผลิตอาหารสัตว์จังหวัดสุพรรณบุรี ปี ๒๕๖๓ ๘๒
ตารางที่ ๔๘	ร้านขายอาหารสัตว์จังหวัดสุพรรณบุรี ปี ๒๕๖๓ ๘๒
ตารางที่ ๔๙	ครัวเรือนเกษตรกรจังหวัดสุพรรณบุรี ด้านประมง ปี ๒๕๖๐-๒๕๖๓ ๘๙
ตารางที่ ๕๐	ข้อมูลชนิดสัตว์น้ำของจังหวัดสุพรรณบุรี ปี ๒๕๕๙-๒๕๖๓ ๙๐
ตารางที่ ๕๑	ฐานข้อมูลฟาร์มเลี้ยงสัตว์น้ำ-ผลผลิตสัตว์น้ำ-มูลค่าสัตว์น้ำ จังหวัดสุพรรณบุรี ปี ๒๕๖๓ ๙๑
ตารางที่ ๕๒	รายชื่อศูนย์ข้าวชุมชน จังหวัดสุพรรณบุรี ๑๐๕
ตารางที่ ๕๓	รายชื่อศูนย์ข้าวชุมชนที่ยังไม่ได้ขึ้นทะเบียน ๑๐๕
ตารางที่ ๕๔	จำนวนและสมาชิกสถาบันเกษตรกรจังหวัดสุพรรณบุรี ปี ๒๕๖๓ ๑๐๗
ตารางที่ ๕๕	จำนวนและสมาชิกสหกรณ์ จังหวัดสุพรรณบุรี ปี ๒๕๖๑ ๑๐๘
ตารางที่ ๕๖	รายชื่อศูนย์เรียนรู้การเพิ่มประสิทธิภาพการผลิตสินค้าเกษตร (ศพก.) จังหวัดสุพรรณบุรี ๑๐๙
ตารางที่ ๕๗	จำนวน แหล่ง/ศูนย์เรียนรู้และบริการด้านการเกษตร จังหวัดสุพรรณบุรี ปี ๒๕๖๓ ๑๐๙
ตารางที่ ๕๘	สรุปจำนวนศูนย์เครือข่าย ศพก.จังหวัดสุพรรณบุรี ปี ๒๕๖๓ ๑๑๑
ตารางที่ ๕๙	ข้อมูล Smart Farmer ของจังหวัดสุพรรณบุรี ปี ๒๕๖๓ ๑๑๒
ตารางที่ ๖๐	Young Smart Farmer / ยุวเกษตรกร ของจังหวัดสุพรรณบุรี ปี ๒๕๖๓ ๑๑๒
ตารางที่ ๖๑	ข้อมูลระบบส่งเสริมเกษตรแบบแปลงใหญ่ จังหวัดสุพรรณบุรี โดยแบ่งตามประเภทของสินค้า ๑๑๓
ตารางที่ ๖๒	ข้อมูลอาสาสมัครเกษตรของจังหวัดสุพรรณบุรี ปี ๒๕๖๓ ๑๑๔
ตารางที่ ๖๓	โครงการชลประทานขนาดใหญ่ ขนาดกลาง และขนาดเล็ก ในจังหวัดสุพรรณบุรี ๑๑๗
ตารางที่ ๖๔	ข้อมูลด้านชลประทาน ปี ๒๕๖๓ ๑๑๘
ตารางที่ ๖๕	อำเภอที่ดำเนินการปฏิรูปที่ดินจังหวัดสุพรรณบุรี ปี ๒๕๖๔ ๑๑๙
ตารางที่ ๖๖	ข้อมูลที่ดินในเขตปฏิรูปที่ดินจังหวัดสุพรรณบุรี ๑๒๐
ตารางที่ ๖๗	จำนวนผู้ประกอบการค้าข้าว ที่จดทะเบียนตาม พ.ร.บ.การค้าข้าว พ.ศ.๒๕๘๙ ๑๒๓
ตารางที่ ๖๘	จำนวนโรงงานอุตสาหกรรมจำแนกตามขนาดเงินลงทุนและแรงงาน ๑๒๔
ตารางที่ ๖๙	จำนวนเงินทุน คนงาน แรงม้า จำแนกตามกลุ่มอุตสาหกรรมของจังหวัดสุพรรณบุรี ๑๒๕
ตารางที่ ๗๐	สถิติการเกิดสาธารณภัยจังหวัดสุพรรณบุรี ปี ๒๕๖๓ ๑๒๖
ตารางที่ ๗๑	ข้อมูลการให้ความช่วยเหลือเกษตรกรผู้ประสบภัยธรรมชาติ ประเภทภัยแล้ง จังหวัดสุพรรณบุรี ปี ๒๕๖๓ ๑๓๕
ตารางที่ ๗๒	TOWS Matrix เพื่อกำหนดกลยุทธ์ ๑๓๙

ส่วนที่ ๑

บทนำ

๑. ที่มา

๑.๑ รัฐธรรมนูญแห่งราชอาณาจักรไทย พ.ศ. ๒๕๕๐ มาตรา ๗๘ (๒) กำหนดให้รัฐต้องดำเนินการสนับสนุนให้จังหวัดมีแผนและงบประมาณเพื่อพัฒนาจังหวัด เพื่อประโยชน์ของประชาชนในพื้นที่ ประกอบกับมาตรา ๘๔(๘) กำหนดให้รัฐต้องดำเนินการตามแนวนโยบายด้านเศรษฐกิจ คือ คุ้มครองและรักษาผลประโยชน์ของเกษตรกรในการผลิตและการตลาด ส่งเสริมให้สินค้าเกษตรกรได้รับผลตอบแทนสูงสุด รวมทั้งส่งเสริมการรวมกลุ่มของเกษตรกรในรูปของสภาเกษตรกร เพื่อวางแผนการเกษตรและรักษาผลประโยชน์ร่วมกันของเกษตรกร และมาตรา ๘๔(๑๔) รัฐต้องส่งเสริมอุตสาหกรรมแปรรูปผลผลิตทางการเกษตรเพื่อให้เกิดมูลค่าเพิ่มในทางเศรษฐกิจ รวมทั้งมาตรา ๘๕(๒) กำหนดให้รัฐดำเนินการกระจายการถือครองที่ดินอย่างเป็นธรรม และดำเนินการให้เกษตรกรมีกรรมสิทธิ์หรือสิทธิในที่ดิน เพื่อประกอบกิจกรรมอย่างทั่วถึงโดยการปฏิรูปที่ดินหรือวิธีอื่น รวมทั้งจัดหาแหล่งน้ำเพื่อให้เกษตรกรมีน้ำใช้อย่างพอเพียงและเหมาะสมแก่การเกษตร

๑.๒ ยุทธศาสตร์เกษตรและสหกรณ์ ระยะ ๒๐ ปี (พ.ศ. ๒๕๖๐ - ๒๕๗๙) มุ่งในการแก้ไขจุดอ่อนและเสริมจุดแข็งให้เอื้อต่อการพัฒนาภาคการเกษตรในระยะยาว เพื่อบรรลุวิสัยทัศน์ “เกษตรกรมั่นคง ภาคการเกษตร มั่งคั่ง ทรัพยากรการเกษตรยั่งยืน” โดยมีแนวทางไปสู่เป้าหมาย คือ ยุทธศาสตร์ที่ ๑ สร้างความเข้มแข็งให้กับเกษตรกรและสถาบันเกษตรกร ยุทธศาสตร์ที่ ๒ เพิ่มประสิทธิภาพการผลิตและยกระดับมาตรฐานสินค้า ยุทธศาสตร์ที่ ๓ เพิ่มความสามารถในการแข่งขันภาคการเกษตรด้วยเทคโนโลยีและนวัตกรรม ยุทธศาสตร์ที่ ๔ บริหารจัดการทรัพยากรการเกษตรและสิ่งแวดล้อมอย่างสมดุลและยั่งยืน และ ยุทธศาสตร์ที่ ๕ พัฒนาระบบบริหารจัดการภาครัฐ

๑.๓ แผนพัฒนาการเกษตร ในช่วงแผนพัฒนาฯ ฉบับที่ ๑๒ (พ.ศ. ๒๕๖๐ - ๒๕๖๔) เป็นส่วนหนึ่งของแผนยุทธศาสตร์เกษตรและสหกรณ์ ระยะ ๒๐ ปี (พ.ศ. ๒๕๖๐ - ๒๕๗๙) ถือเป็นกรอบแนวทางสำคัญในการขับเคลื่อนการพัฒนาภาคการเกษตรในระยะ ๕ ปีแรก (พ.ศ. ๒๕๖๐ - ๒๕๖๔) ที่สอดคล้องกับยุทธศาสตร์ชาติ ๒๐ ปี แผนพัฒนาเศรษฐกิจและสังคมแห่งชาติ ฉบับที่ ๑๒ (พ.ศ. ๒๕๖๐ - ๒๕๖๔) และนโยบายรัฐบาลภายใต้วิสัยทัศน์ “ภาคเกษตรก้าวไกลด้วยเทคโนโลยีและนวัตกรรม ตลาดนำการผลิต ชีวิตเกษตรกรมีคุณภาพ ทรัพยากรการเกษตรมีความสมดุลและยั่งยืน” ครอบคลุมการพัฒนาภาคการเกษตรใน ๕ ด้าน ประกอบด้วย การสร้างความเข้มแข็งให้เกษตรกรและสถาบันเกษตรกร การเพิ่มประสิทธิภาพการบริหารจัดการสินค้าเกษตรตลอดโซ่อุปทาน การเพิ่มความสามารถในการแข่งขันด้วยเทคโนโลยีและนวัตกรรม การบริหารจัดการทรัพยากรการเกษตรและสิ่งแวดล้อมอย่างสมดุลและยั่งยืน และการพัฒนาระบบบริหารจัดการภาครัฐ โดยมีกระบวนการขับเคลื่อนแผนไปสู่การปฏิบัติ ผ่านกลไกขับเคลื่อนในระดับนโยบาย ยุทธศาสตร์ และหน่วยปฏิบัติ ที่จะช่วยกำกับให้ทุกหน่วยงานจัดทำแผนงาน/โครงการสำคัญที่สอดคล้องกับแนวทางการพัฒนา ภายใต้แผนพัฒนาการเกษตร ในช่วงแผนพัฒนาฯ ฉบับที่ ๑๒ (พ.ศ. ๒๕๖๐ - ๒๕๖๔) รวมทั้งติดตามประเมินผลการปฏิบัติงานตามแผนงาน/โครงการสำคัญดังกล่าว ให้บรรลุผลสัมฤทธิ์ ซึ่งจะเป็นส่วนหนึ่งที่ช่วยขับเคลื่อนการพัฒนาประเทศสู่ความ มั่นคง มั่งคั่ง ยั่งยืน ได้ในท้ายที่สุด

๒. ทิศทาง นโยบาย และยุทธศาสตร์ที่เกี่ยวข้องกับการจัดทำแผนพัฒนาการเกษตรและสหกรณ์

เพื่อให้การจัดทำแผนพัฒนาการเกษตรและสหกรณ์ของจังหวัด เป็นไปตามกรอบยุทธศาสตร์ชาติ ระยะ ๒๐ ปี แผนแม่บทภายใต้ยุทธศาสตร์ชาติด้านการเกษตร ยุทธศาสตร์เกษตรและสหกรณ์ ระยะ ๒๐ ปี นโยบายรัฐบาล นโยบายของกระทรวงเกษตรและสหกรณ์ แผนพัฒนาเศรษฐกิจและสังคมแห่งชาติ แผนพัฒนาการเกษตรในช่วงแผนพัฒนาเศรษฐกิจและสังคมแห่งชาติ ฉบับที่ ๑๒ (พ.ศ. ๒๕๖๐ - ๒๕๖๔) จึงกำหนดกรอบแนวคิดหลักในการจัดทำแผนพัฒนาการเกษตรและสหกรณ์ของจังหวัด โดยมุ่งเน้นให้มีความเชื่อมโยงสอดคล้องกับนโยบายยุทธศาสตร์ และแผนพัฒนาในระดับต่างๆ ที่เกี่ยวข้องกับการเกษตรและสหกรณ์ ดังนี้

๒.๑ ยุทธศาสตร์ชาติ (พ.ศ. ๒๕๖๑ - ๒๕๘๐)^๑ มีเป้าหมายการพัฒนาประเทศ คือ “ประเทศชาติมั่นคง ประชาชนมีความสุข เศรษฐกิจพัฒนาอย่างต่อเนื่อง สังคมเป็นธรรม ฐานทรัพยากรธรรมชาติยั่งยืน” โดยยกระดับศักยภาพของประเทศในหลากหลายมิติ พัฒนาค้นในทุกมิติและในทุกช่วงวัยให้เป็นคนดี เก่ง และมีคุณภาพ สร้างโอกาสและความเสมอภาคทางสังคม สร้างการเติบโตบนคุณภาพชีวิตที่เป็นมิตรกับสิ่งแวดล้อม และมีภาครัฐของประชาชนเพื่อประชาชนและประโยชน์ส่วนรวม โดยการประเมินผลการพัฒนาตามยุทธศาสตร์ชาติ ประกอบด้วย

- ๑) ความอยู่ดีมีสุขของคนไทยและสังคมไทย
- ๒) ชีตความสามารถในการแข่งขัน การพัฒนาเศรษฐกิจ และการกระจายรายได้
- ๓) การพัฒนาทรัพยากรมนุษย์ของประเทศ
- ๔) ความเท่าเทียมและความเสมอภาคของสังคม
- ๕) ความหลากหลายทางชีวภาพ คุณภาพสิ่งแวดล้อม และความยั่งยืนของทรัพยากรธรรมชาติ
- ๖) ประสิทธิภาพการบริหารจัดการและการเข้าถึงการให้บริการของภาครัฐ

๒.๒ แผนแม่บทภายใต้ยุทธศาสตร์ชาติ (๓) ประเด็นการเกษตร (พ.ศ. ๒๕๖๑ - ๒๕๘๐)^๒ โดยในแผนแม่บทภายใต้ยุทธศาสตร์ชาติประเด็นการเกษตร จะให้ความสำคัญกับการยกระดับการผลิตให้เข้าสู่คุณภาพมาตรฐานความปลอดภัย การใช้ประโยชน์จากความโดดเด่นและเอกลักษณ์ของสินค้าเกษตร รวมถึงความหลากหลายทางชีวภาพ ในแต่ละพื้นที่ การพัฒนาสินค้าเกษตรและการแปรรูปสินค้าเกษตร เพื่อสร้างมูลค่าและคุณค่าให้กับสินค้าเกษตร การประยุกต์ใช้เทคโนโลยีและนวัตกรรมสมัยใหม่ในการผลิตและการจัดทำฟาร์ม นอกจากนี้ ยังมีการสนับสนุนและส่งเสริมการพัฒนาระบบนิเวศของภาคเกษตร เพื่อเสริมสร้างให้การพัฒนามีการเติบโตอย่างต่อเนื่องและเข้มแข็ง ประกอบด้วย ๖ แผนย่อย โดยสรุป ดังนี้

๒.๒.๑ แผนย่อยเกษตรอัตลักษณ์พื้นถิ่น ประกอบด้วยแนวทางการพัฒนา ดังนี้

๑) ส่งเสริมและพัฒนาผลิตภัณฑ์เกษตรอัตลักษณ์พื้นถิ่น ด้วยการประยุกต์ใช้ภูมิปัญญา นวัตกรรม และเทคโนโลยีการพัฒนาระบบการผลิตและบรรจุภัณฑ์ ส่งเสริมการพัฒนาคุณภาพมาตรฐานที่ตอบสนองต่อความต้องการของผู้บริโภคที่หลากหลาย

๒) ส่งเสริมการพัฒนาและยกระดับความสามารถของเกษตรกรและชุมชนในการพัฒนาสินค้าเกษตรอัตลักษณ์พื้นถิ่น

๓) สร้างอัตลักษณ์หรือนำเสนอเรื่องราวเกี่ยวกับแหล่งกำเนิดให้กับสินค้า รวมทั้งการสร้าง ความแตกต่างและโดดเด่นของสินค้าในแต่ละท้องถิ่น และสร้างตราสินค้าของเกษตรอัตลักษณ์พื้นถิ่น ตลอดจนเชื่อมโยงไปสู่ภาคการผลิตอื่น

เป้าหมาย สินค้าเกษตรอัตลักษณ์พื้นถิ่นมีมูลค่าเพิ่มขึ้น

ตัวชี้วัด อัตราการขยายตัวของมูลค่าของสินค้าเกษตรอัตลักษณ์พื้นถิ่น (เฉลี่ยร้อยละ)

๒.๒.๒ แผนย่อยเกษตรปลอดภัย ประกอบด้วยแนวทางการพัฒนา ดังนี้

๑) สนับสนุนการบริหารจัดการฐานทรัพยากรทางเกษตรและระบบการผลิตที่เป็นมิตรต่อสิ่งแวดล้อม และส่งเสริมการผลิตในระบบเกษตรกรรมยั่งยืน

๒) พัฒนาระบบคุณภาพมาตรฐานความปลอดภัยและระบบการตรวจรับรองคุณภาพจากสถาบันที่มีความน่าเชื่อถือในระดับต่างๆ พัฒนาคุณค่าทางโภชนาการของสินค้าเกษตรและอาหาร และพัฒนาระบบการตรวจสอบย้อนกลับให้เป็นที่ยอมรับกับความต้องการของตลาดทั้งในประเทศและต่างประเทศ

๓) ส่งเสริมและสนับสนุนเกษตรกร ชุมชน ท้องถิ่น รวมถึงผู้ประกอบการ ให้สามารถผลิตสินค้าเกษตรและอาหารที่มีคุณภาพมาตรฐาน และส่งเสริมการวิจัยพัฒนาสินค้า

๔) สร้างความตระหนักรู้ของผู้ผลิตและผู้บริโภคถึงความสำคัญของความปลอดภัย และการส่งเสริมด้านการขยายตลาดการบริโภคสินค้าเกษตรและอาหารปลอดภัย

๕) สนับสนุนการทำเกษตรอินทรีย์วิถีชาวบ้าน ควบคุมการขยายตลาดเกษตรอินทรีย์ทั้งในและต่างประเทศ

เป้าหมายที่ ๑ สินค้าเกษตรปลอดภัยมีมูลค่าเพิ่มขึ้น

ตัวชี้วัด อัตราการขยายตัวของมูลค่าของสินค้าเกษตรปลอดภัย (เฉลี่ยร้อยละ)

เป้าหมายที่ ๒ ผลិតภัณฑ์เกษตรปลอดภัยของไทยได้รับการยอมรับด้านคุณภาพความปลอดภัย และคุณค่าทางโภชนาการสูงขึ้น

ตัวชี้วัด ดัชนีความเชื่อมั่นผู้บริโภคด้านคุณภาพและความปลอดภัยอาหาร

๒.๒.๓ แผนย่อยเกษตรชีวภาพ ประกอบด้วยแนวทางการพัฒนา ดังนี้

๑) สนับสนุนการใช้ประโยชน์จากการอนุรักษ์ทรัพยากรชีวภาพ พันธุ์พืช พันธุ์สัตว์ และเชื้อจุลินทรีย์

๒) ส่งเสริมและสนับสนุนการผลิต การแปรรูป และการพัฒนาสินค้าเกษตรและผลิตภัณฑ์จากฐานเกษตรกรรมและฐานทรัพยากรชีวภาพ ยกกระดับให้เกษตรกรเป็นผู้ประกอบการวิสาหกิจการเกษตรขนาดกลางและเล็ก และสนับสนุนให้มีการนำวัตถุดิบเหลือทิ้งทางการเกษตรมาใช้ในอุตสาหกรรมและพลังงานที่เกี่ยวข้องกับชีวภาพได้อย่างมีประสิทธิภาพ

๓) ส่งเสริมการปลูกพืชสมุนไพรให้เป็นพืชเศรษฐกิจตามความเหมาะสมของสภาพแวดล้อมในแต่ละพื้นที่ มุ่งแปรรูปเพื่อป้อนในตลาดอุตสาหกรรมผลิตภัณฑ์เสริมอาหาร สินค้าประเภทโภชนาเภสัช ผลิตภัณฑ์ประเภทเวชสำอาง และผลิตภัณฑ์กลุ่มเครื่องสำอาง

๔) ส่งเสริมการทำตลาดผ่านการสร้างความรู้ความเข้าใจเกี่ยวกับผลิตภัณฑ์จากเกษตรชีวภาพ ตลอดจนประโยชน์และสรรพคุณของสมุนไพรไทย

เป้าหมายที่ ๑ สินค้าเกษตรชีวภาพมีมูลค่าเพิ่มขึ้น

ตัวชี้วัด อัตราการขยายตัวของมูลค่าของสินค้าเกษตรชีวภาพ (เฉลี่ยร้อยละ)

เป้าหมายที่ ๒ วิสาหกิจการเกษตรจากฐานชีวภาพและภูมิปัญญาท้องถิ่นมีการจัดตั้งทุกตำบลเพิ่มขึ้น

ตัวชี้วัด จำนวนวิสาหกิจการเกษตรขนาดกลางและเล็ก และผลิตภัณฑ์จากฐานชีวภาพ

๒.๒.๔ แผนย่อยเกษตรแปรรูป ประกอบด้วยแนวทางการพัฒนา ดังนี้

๑) ส่งเสริมการพัฒนาและใช้วัตถุดิบและผลิตผลทางการเกษตรที่เชื่อมโยงไปสู่กระบวนการแปรรูปในอุตสาหกรรมต่อเนื่องที่เกี่ยวข้อง

๒) ส่งเสริมการแปรรูปโดยประยุกต์ใช้เทคโนโลยีและนวัตกรรม รวมถึงองค์ความรู้และภูมิปัญญาที่ทันสมัย มีประสิทธิภาพในการแปรรูป สร้างความแตกต่าง และเพิ่มมูลค่าในผลิตภัณฑ์และสินค้าเกษตร

๓) สนับสนุนการนำเทคโนโลยี นวัตกรรมสมัยใหม่มาใช้ในกระบวนการผลิตหลังการเก็บเกี่ยวและการแปรรูป

๔) ส่งเสริมการสร้างตราสินค้า และขยายช่องทางการตลาดด้วยระบบเทคโนโลยีสารสนเทศ และการสร้างเครื่องหมายทางการค้าและการปกป้องสิทธิในทรัพย์สินทางปัญญา

เป้าหมาย สินค้าเกษตรแปรรูปและผลิตภัณฑ์มีมูลค่าเพิ่มขึ้น

ตัวชี้วัด อัตราการขยายตัวของมูลค่าสินค้าเกษตรแปรรูปและผลิตภัณฑ์ (เฉลี่ยร้อยละ)

๒.๒.๕ แผนย่อยเกษตรอัจฉริยะ ประกอบด้วยแนวทางการพัฒนา ดังนี้

๑) ส่งเสริมการพัฒนาพันธุ์พืช พันธุ์สัตว์ ปัจจัยการผลิต เครื่องจักรกลและอุปกรณ์การเกษตร รวมทั้งเทคโนโลยีและนวัตกรรมการเกษตรแห่งอนาคต

๒) พัฒนาศักยภาพเกษตรกรในการเข้าถึงและใช้ประโยชน์จากเทคโนโลยีและนวัตกรรมทางการเกษตร การจัดการภาคเกษตรที่เป็นมิตรกับสิ่งแวดล้อม องค์ความรู้ด้านการผลิตและการตลาด การใช้ประโยชน์จากเทคโนโลยีอวกาศและภูมิสารสนเทศ เทคโนโลยีดิจิทัล ฐานข้อมูลสารสนเทศทางการเกษตรต่างๆ

๓) สนับสนุนและส่งเสริมการทำระบบฟาร์มอัจฉริยะ ควบคู่กับการใช้เทคโนโลยีดิจิทัลและการใช้ประโยชน์จากข้อมูลในการวางแผนการปรับเปลี่ยนกระบวนการผลิตสินค้าที่สอดคล้องกับความต้องการของตลาด

เป้าหมายที่ ๑ สินค้าที่ได้จากเทคโนโลยีสมัยใหม่/อัจฉริยะมีมูลค่าเพิ่มขึ้น

ตัวชี้วัด มูลค่าสินค้าที่มีการใช้เทคโนโลยีสมัยใหม่/อัจฉริยะ (เฉลี่ยร้อยละ)

เป้าหมายที่ ๒ ผลผลิตต่อหน่วยของฟาร์มหรือแปลงที่มีการใช้เทคโนโลยีสมัยใหม่/อัจฉริยะเพิ่มขึ้น

ตัวชี้วัด ผลผลิตต่อหน่วยของฟาร์มหรือแปลงที่มีการใช้เทคโนโลยีสมัยใหม่/อัจฉริยะ (เฉลี่ยร้อยละ)

๒.๒.๖ แผนย่อยการพัฒนาระบบนิเวศการเกษตร ประกอบด้วยแนวทางการพัฒนา ดังนี้

๑) เพิ่มประสิทธิภาพและการจัดการฐานทรัพยากรทางการเกษตร อนุรักษ์และรักษาฐานทรัพยากรทางการเกษตรที่สำคัญ การคุ้มครองที่ดินการเกษตร การจัดการน้ำเพื่อการเกษตรและชุมชนอย่างมีประสิทธิภาพ ตลอดจนใช้ประโยชน์จากฐานข้อมูลทรัพยากรทางการเกษตร และการบริหารจัดการพื้นที่เกษตรกรรมอย่างเหมาะสม

๒) สร้างความมั่นคงอาหารให้กับครัวเรือนเกษตรกรและชุมชน สนับสนุนให้ชุมชนทางการเกษตรของท้องถิ่น ส่งเสริมการทำเกษตรตามหลักการปรัชญาของเศรษฐกิจพอเพียง สนับสนุนให้หน่วยงานของรัฐหรือท้องถิ่นในพื้นที่มีบทบาทดำเนินการให้เกิดความมั่นคงด้านอาหารในมิติต่างๆ รวมถึงการดูแลโภชนาการของประชาชนในทุกช่วงวัย สร้างเสถียรภาพด้านรายได้ของเกษตรกรและประชาชน การมีมาตรการรองรับสำหรับผู้มีรายได้น้อยให้สามารถเข้าถึงสินค้าเกษตรและอาหารได้อย่างทั่วถึง และการติดตามการเปลี่ยนแปลงของราคาอาหารและผลกระทบ

๓) พัฒนาระบบข้อมูลสารสนเทศ และการเฝ้าระวังและเตือนภัยสินค้าเกษตร ส่งเสริมให้มีการพัฒนาระบบฐานข้อมูลสารสนเทศการเกษตรที่มีมาตรฐานและครบวงจร ทั้งเรื่องเกษตรกร ข้อมูล อุปสงค์และอุปทานสินค้าเกษตรที่มุ่งเน้นการตลาดนำการผลิต ข้อมูลพื้นที่เกษตรกรรม ข้อมูลมูลค่าสินค้าเกษตร การพัฒนาระบบติดตามเฝ้าระวังและวางระบบเตือนภัย กลไกการจัดการปัญหาที่อาจเกิดขึ้นกับสินค้าเกษตร และผลิตภัณฑ์ในมิติต่างๆ ทั้งในด้านอุปสงค์และอุปทาน รวมทั้งให้เกษตรกรและผู้ใช้ประโยชน์สามารถเข้าถึงข้อมูลได้ง่าย ตลอดจนเชื่อมโยงข้อมูลระหว่างหน่วยงานที่มีประสิทธิภาพ วิเคราะห์แนวโน้มการผลิตสินค้าเกษตร

๔) ส่งเสริมการรวมกลุ่มเกษตรกรเชื่อมโยงไปถึงผู้ประกอบการ ภาคเอกชน และหน่วยงานที่เกี่ยวข้อง ในการพัฒนาด้านการผลิตและด้านการตลาดของสินค้าเกษตรและผลิตภัณฑ์ สนับสนุนการขยายเครือข่ายธุรกิจของวิสาหกิจชุมชนและสหกรณ์ สนับสนุนให้มีโอกาสในการเข้าถึงแหล่งทุนภายใต้เงื่อนไขที่ผ่อนปรนมากขึ้น และมีกลไกในการดูแลให้เกษตรกรได้รับประโยชน์จากการรวมกลุ่มและการเพิ่มมูลค่าสินค้าเกษตรอย่างแท้จริง

๕) วิจัยพัฒนาเทคโนโลยีและนวัตกรรมสนับสนุนภาคเกษตร สนับสนุนและส่งเสริมการวิจัยพื้นฐาน รวมถึงการวิจัยเชิงประยุกต์ในด้านต่างๆ พัฒนาศักยภาพเกษตรกรในการเข้าถึงองค์ความรู้และเทคโนโลยีด้านการผลิตและการตลาด เทคโนโลยีดิจิทัล และข้อมูลสารสนเทศ

๖) พัฒนาคุณภาพมาตรฐานสินค้าและผลิตภัณฑ์ ยกระดับการผลิตสินค้าและผลิตภัณฑ์ให้มีคุณภาพมาตรฐาน สอดคล้องกับความต้องการของตลาดหรือกลุ่มผู้บริโภค จัดให้มีระบบการตรวจรับรองคุณภาพมาตรฐานสินค้าเกษตรอย่างเพียงพอ มีขั้นตอนการตรวจสอบที่รวดเร็ว และมีราคาเหมาะสม รวมถึงการวางระบบตรวจสอบย้อนกลับ

๗) ส่งเสริมด้านการตลาดสินค้าเกษตรและผลิตภัณฑ์การเกษตร โดยใช้เทคโนโลยีและเครื่องมือต่างๆ ในการส่งเสริมและขยายตลาดสินค้าเกษตรและผลิตภัณฑ์เกษตรในรูปแบบต่างๆ

๘) อำนวยความสะดวกทางการค้าและพัฒนาระบบโลจิสติกส์การเกษตร เพิ่มประสิทธิภาพการให้บริการทางการค้าและอำนวยความสะดวกแก่ผู้ประกอบการให้มีความรวดเร็วและไม่เป็นภาระค่าใช้จ่ายในการทำธุรกรรมทางการค้า และเตรียมความพร้อมของสถานที่เก็บรวบรวม/รักษาคุณภาพสินค้าและผลิตภัณฑ์เกษตรที่ได้คุณภาพและมาตรฐาน

เป้าหมายที่ ๑ ประสิทธิภาพการผลิตสินค้าเกษตรต่อหน่วยมีการปรับตัวเพิ่มขึ้น

ตัวชี้วัด มูลค่าผลผลิตสินค้าเกษตรต่อหน่วย (เฉลี่ยร้อยละ)

เป้าหมายที่ ๒ สถาบันเกษตรกร (สหกรณ์ วิสาหกิจชุมชน และกลุ่มเป้าหมาย) ที่ขึ้นทะเบียนกับกระทรวงเกษตรและสหกรณ์มีความเข้มแข็งในระดับมาตรฐานเพิ่มขึ้น

ตัวชี้วัด สถาบันเกษตรกร (สหกรณ์ วิสาหกิจชุมชน และกลุ่มเกษตรกร) ที่ขึ้นทะเบียนกับกระทรวงเกษตรและสหกรณ์มีความเข้มแข็งในระดับมาตรฐาน (เฉลี่ยร้อยละ)

๒.๓ ยุทธศาสตร์เกษตรและสหกรณ์ ระยะ ๒๐ ปี (พ.ศ. ๒๕๖๐ - ๒๕๗๙)^๓ กระทรวงเกษตรและสหกรณ์ได้จัดทำยุทธศาสตร์เกษตรและสหกรณ์ ระยะ ๒๐ ปี (พ.ศ. ๒๕๖๐ - ๒๕๗๙) เพื่อเป็นกรอบการดำเนินงานในการพัฒนาภาคการเกษตรให้สามารถดำเนินการได้อย่างต่อเนื่องและมีประสิทธิภาพ ซึ่งสอดคล้องกับยุทธศาสตร์และแผนพัฒนาที่สำคัญ ได้แก่ ยุทธศาสตร์ชาติ (พ.ศ. ๒๕๖๑ - ๒๕๘๐) ทั้ง ๖ ยุทธศาสตร์ แผนพัฒนาเศรษฐกิจและสังคมแห่งชาติ ฉบับที่ ๑๒ แผนปฏิรูปของสภาขับเคลื่อนการปฏิรูปประเทศ (สปท.) และยังสอดคล้องกับเป้าหมายการพัฒนาที่ยั่งยืน (SDGs) ซึ่งเป็นเป้าหมายการพัฒนาในระดับโลกขององค์การสหประชาชาติ โดยยุทธศาสตร์เกษตรและสหกรณ์ ระยะ ๒๐ ปี (พ.ศ. ๒๕๖๐ - ๒๕๗๙) มุ่งในการแก้ไขจุดอ่อนและเสริมจุดแข็งให้เอื้อต่อการพัฒนาภาคการเกษตรในระยะยาว เพื่อบรรลุวิสัยทัศน์ “**เกษตรกรมั่นคง ภาคการเกษตรมั่นคง ทรัพยากรเกษตรยั่งยืน**” โดยมีแนวทางไปสู่เป้าหมาย คือ

ยุทธศาสตร์ที่ ๑ สร้างความเข้มแข็งให้กับเกษตรกรและสถาบันเกษตรกร

ยุทธศาสตร์ที่ ๒ เพิ่มประสิทธิภาพการผลิตและยกระดับมาตรฐานสินค้า

ยุทธศาสตร์ที่ ๓ เพิ่มความสามารถในการแข่งขันภาคการเกษตรด้วยเทคโนโลยีและนวัตกรรม

ยุทธศาสตร์ที่ ๔ บริหารจัดการทรัพยากรการเกษตรและสิ่งแวดล้อมอย่างสมดุลและยั่งยืน

ยุทธศาสตร์ที่ ๕ พัฒนาระบบบริหารจัดการภาครัฐ

๒.๔ แผนพัฒนาเศรษฐกิจและสังคมแห่งชาติ ฉบับที่ ๑๒ (พ.ศ. ๒๕๖๐ - ๒๕๖๔)^๔ การพัฒนาประเทศในระยะแผนพัฒนาฯ ฉบับที่ ๑๒ เป็นจุดเปลี่ยนที่สำคัญในการเชื่อมต่อกับยุทธศาสตร์ชาติ ๒๐ ปีในลักษณะการแปลงยุทธศาสตร์ระยะยาวสู่การปฏิบัติ โดยในแต่ละยุทธศาสตร์ของแผนพัฒนาฯ ฉบับที่ ๑๒ ได้กำหนดประเด็นการพัฒนาพร้อมทั้งแผนงาน/โครงการสำคัญที่ต้องดำเนินการให้เห็นผลเป็นรูปธรรมในช่วง ๕ ปีแรกของการขับเคลื่อนยุทธศาสตร์ชาติ เพื่อเตรียมความพร้อมคน สังคม และระบบเศรษฐกิจของประเทศให้สามารถปรับตัวรองรับผลกระทบจากการเปลี่ยนแปลงได้อย่างเหมาะสม ซึ่งยุทธศาสตร์ที่เกี่ยวข้องกับภาคการเกษตร ได้แก่ ยุทธศาสตร์การสร้างความเข้มแข็งทางเศรษฐกิจและแข่งขันได้อย่างยั่งยืน โดยมีแนวทางการพัฒนาที่มีความสำคัญสูงและสามารถผลักดันสู่การปฏิบัติ ดังนี้

๒.๔.๑ เสริมสร้างฐานการผลิตภาคเกษตรให้เข้มแข็งและยั่งยืน โดยพัฒนาและบำรุงรักษาแหล่งน้ำเพื่อการเกษตร จัดระบบการปลูกพืชให้สอดคล้องปริมาณน้ำที่หาได้ คุ้มครองพื้นที่เกษตรกรรมที่มีศักยภาพและขยายโอกาสในการเข้าถึงพื้นที่ทำกินของเกษตรกรให้มากขึ้น และส่งเสริมให้เกษตรกรมีความรู้ในการรวบรวมคัดเลือก และปรับปรุงพันธุ์กรรมพืช สัตว์ สัตว์น้ำ และจุลินทรีย์ของท้องถิ่น

๒.๔.๒ สร้างและถ่ายทอดองค์ความรู้ทางวิชาการ วิทยาศาสตร์ เทคโนโลยีและนวัตกรรม และ ภูมิปัญญาท้องถิ่นด้านการเกษตรแบบมีส่วนร่วม โดยส่งเสริมการวิจัยพัฒนาปัจจัยการผลิต วิจัยและพัฒนาเทคโนโลยีการผลิตและรูปแบบผลิตภัณฑ์เกษตรแปรรูปใหม่ๆ เพื่อสร้างมูลค่าเพิ่มและความหลากหลายของสินค้า และพัฒนา รูปแบบและกระบวนการถ่ายทอดความรู้ เพื่อปรับระบบการผลิตที่เหมาะสมกับสภาพพื้นที่และการเปลี่ยนแปลงของสภาพภูมิอากาศ

๒.๔.๓ ยกระดับการผลิตสินค้าเกษตรและอาหารเข้าสู่ระบบมาตรฐานและสอดคล้องกับความต้องการของตลาดและการบริโภคอาหารเพื่อสุขภาพ โดยพัฒนาระบบมาตรฐานสินค้าเกษตรและอาหารให้เป็นที่ยอมรับในระดับสากล ส่งเสริมการผลิตสินค้าเกษตรและอาหารให้ได้คุณภาพมาตรฐานและความปลอดภัยและการบริโภคอาหารเพื่อสุขภาพ และขับเคลื่อนการผลิตสินค้าเกษตรอินทรีย์อย่างจริงจัง

๒.๔.๔ เสริมสร้างขีดความสามารถการผลิตในห่วงโซ่อุตสาหกรรมเกษตร โดยเสริมสร้างศักยภาพของสถาบันเกษตรกรและการรวมกลุ่ม ส่งเสริมให้เกษตรกรผลิตพืช ปศุสัตว์ และการทำประมงให้สอดคล้องกับศักยภาพพื้นที่และความต้องการของตลาด (Zoning) วิจัยพัฒนาและใช้เทคโนโลยีและเครื่องจักรสมัยใหม่ในกระบวนการผลิต สนับสนุนการสร้างมูลค่าเพิ่มสินค้าเกษตรและการใช้ประโยชน์จากฐานทรัพยากรชีวภาพเพื่อต่อยอดองค์ความรู้และพัฒนาผลิตภัณฑ์มูลค่าสูง บริหารจัดการผลผลิตอย่างเป็นระบบครบวงจร พัฒนากลไกจัดการความเสี่ยงที่กระทบต่อสินค้าเกษตร และสร้างความร่วมมือด้านการเกษตรกับประเทศเพื่อนบ้าน

๒.๔.๕ ส่งเสริมและเร่งขยายผลแนวคิดการทำการเกษตรตามหลักปรัชญาของเศรษฐกิจพอเพียง โดยส่งเสริมให้เกษตรกรมีส่วนร่วมในการกำหนดนโยบายการเกษตร ส่งเสริมขยายผลและพัฒนาการผลิตในระบบเกษตรกรรมยั่งยืน และควบคุมการใช้สารเคมีการเกษตรที่เป็นอันตรายต่อสุขภาพและสิ่งแวดล้อมอย่างเคร่งครัด

๒.๔.๖ พัฒนาปัจจัยสนับสนุนในการบริหารจัดการภาคเกษตรและสนับสนุนเกษตรกรรุ่นใหม่ โดยพัฒนาฐานข้อมูลด้านอุปสงค์และอุปทานด้านการเกษตร สร้างบุคลากรด้านการเกษตร และปรับปรุงกฎหมายที่เกี่ยวข้องกับการเกษตรให้ทันสมัย

๒.๕ นโยบายรัฐบาลที่เกี่ยวข้องกับกระทรวงเกษตรและสหกรณ์^๔

๒.๕.๑ นโยบายหลัก ๑๒ ด้าน

๑. การพัฒนาเศรษฐกิจและความสามารถในการแข่งขันของไทย

๑.๑ การพัฒนาภาคอุตสาหกรรม

พัฒนาอุตสาหกรรมเศรษฐกิจชีวภาพ เศรษฐกิจหมุนเวียน และเศรษฐกิจสีเขียว (Bio-Circular-Green (BCG) Economy) โดยนำความก้าวหน้าทางเทคโนโลยีและนวัตกรรมมาพัฒนาต่อยอดและสร้างมูลค่าเพิ่มจากทรัพยากรความหลากหลายทางชีวภาพและวัฒนธรรมในการผลิตสินค้าเกษตร อุตสาหกรรมและบริการของท้องถิ่น ปรับระบบการบริหารจัดการการผลิตและระบบโลจิสติกส์ ส่งเสริมการใช้พลังงานทดแทน การใช้ประโยชน์จากวัสดุเหลือใช้ทางการเกษตรมาเพิ่มมูลค่า การบริหารจัดการของเสียอุตสาหกรรมและขยะแบบคลัสเตอร์ระหว่างอุตสาหกรรมและชุมชนในแต่ละพื้นที่ของจังหวัด กลุ่มจังหวัด เพื่อลดผลกระทบต่อสิ่งแวดล้อมและสุขภาพ พร้อมทั้งให้ความสำคัญกับกฎระเบียบทางด้านสิ่งแวดล้อมในระดับประเทศและระหว่างประเทศ

๑.๒ พัฒนาภาคเกษตร

๑) รักษาเสถียรภาพราคาสินค้าเกษตรและรายได้ให้กับเกษตรกรในสินค้าเกษตรสำคัญ อาทิ ข้าว ยางพารา มันสำปะหลัง ปาล์ม อ้อย และข้าวโพด โดยผ่านเครื่องมือและมาตรการที่เหมาะสม มีประสิทธิภาพ ไม่เป็นภาระกับงบประมาณแผ่นดินเกินสมควร จัดให้มีระบบประกันภัยสินค้าเกษตร การพัฒนาระบบตลาดที่เชื่อมโยงผลผลิตของเกษตรกรถึงผู้ประกอบการแปรรูปและผู้บริโภคอย่างเป็นธรรม การใช้เทคโนโลยีและเครื่องมือในการขยายและเข้าถึงตลาดในรูปแบบต่างๆ การอำนวยความสะดวกทางการค้า และการพัฒนาระบบโลจิสติกส์การเกษตรที่มีประสิทธิภาพ

๒) ลดต้นทุนและเพิ่มประสิทธิภาพการผลิตที่เหมาะสมและไม่ก่อให้เกิดภาระทางการเงินการคลังของภาครัฐ โดยจัดให้มีมาตรการที่เกี่ยวข้องกับการเพิ่มรายได้และลดต้นทุนการเกษตรครบวงจร ตั้งแต่การปรับโครงสร้างต้นทุนการผลิต อาทิ เมล็ดพันธุ์ พื้นที่เพาะปลูก ปุ๋ย เครื่องจักรกลและอุปกรณ์การเกษตร แหล่งน้ำ และระบบไฟฟ้าเพื่อการเกษตร การลดภาระหนี้สินโดยให้เกษตรกรเข้าถึงแหล่งเงินทุนในระบบที่มีต้นทุนต่ำ การลดความเสี่ยงจากราคาพืชผลทางการเกษตร การพัฒนาทักษะอาชีพเสริมรายได้ รวมทั้งการวิจัยพัฒนาเทคโนโลยีการเกษตรเพื่อเพิ่มผลผลิต และการปรับเปลี่ยนการผลิตให้เหมาะสมกับฐานทรัพยากรในพื้นที่และความต้องการของตลาด นำระบบข้อมูลสารสนเทศการเกษตร ระบบแผนที่เกษตรเพื่อการจัดเขตพื้นที่เกษตรกรรม (Zoning) และส่งเสริมกลไกอาสาสมัครเกษตรหมู่บ้าน รวมทั้งระบบการบริหารจัดการเชิงรุกมาใช้ในการบริหารจัดการการผลิตสินค้าเกษตรให้เหมาะสมกับพื้นที่

๓) พัฒนางองค์กรเกษตรกรและเกษตรกรรุ่นใหม่ โดยเพิ่มทักษะการประกอบการและพัฒนาความเชื่อมโยงของกลุ่มเกษตรกร วิสาหกิจชุมชน และสหกรณ์ในทุกระดับ โดยเฉพาะด้านการตลาด การค้าออนไลน์ ระบบบัญชี เพื่อขยายฐานการผลิตและฐานการตลาดของสถาบันเกษตรกรให้เข้มแข็ง มีความสามารถในการแข่งขัน รวมทั้งการพัฒนาเกษตรกรรุ่นใหม่ไปสู่เกษตรกรอัจฉริยะ เพื่อการพัฒนาภาคเกษตรได้อย่างมั่นคงต่อไปในอนาคต

๔) ส่งเสริมการสร้างมูลค่าเพิ่มให้กับสินค้าเกษตร เพื่อยกระดับรายได้และคุณภาพชีวิตให้กับเกษตรกร โดยใช้ประโยชน์จากฐานความหลากหลายทางชีวภาพ การลด ละ เลิกใช้ยาปราบศัตรูพืชโดยเร็ว โดยต้องจัดหาสารทดแทนที่มีประสิทธิภาพเพียงพอและเป็นที่ยอมรับของเกษตรกร การส่งเสริมการผลิตสินค้าเกษตรที่มีมูลค่าเพิ่มและโอกาสทางเศรษฐกิจ อาทิ เกษตรอินทรีย์ เกษตรอัตลักษณ์พื้นถิ่น เกษตรปลอดภัย เกษตรชีวภาพ และเกษตรแปรรูป เพื่อต่อยอดไปสู่เกษตรอุตสาหกรรม ส่งเสริมการวิจัยพัฒนาและถ่ายทอดเทคโนโลยีในการพัฒนาสินค้าเกษตรและผลิตภัณฑ์ รวมทั้งส่งเสริมการผลิตสินค้าเกษตรให้ได้คุณภาพมาตรฐานและความปลอดภัย

๕) ดูแลเกษตรกรผู้มีรายได้น้อยให้สามารถเข้าถึงและใช้ประโยชน์ในที่ดินทำกิน แหล่งเงินทุน โครงสร้างพื้นฐาน และปัจจัยการผลิตต่างๆ รวมทั้งดูแลและลดความเสียหายจากการทำการเกษตรในพื้นที่ประสบภัยทางธรรมชาติซ้ำซาก โดยกำหนดเขตพื้นที่เกษตรกรรม (Zoning)

๖) ส่งเสริมการปลูกไม้มีค่าเป็นพืชเศรษฐกิจ โดยการสนับสนุนพันธุ์กล้าไม้ และให้ความรู้ในการบริหารจัดการเชิงพาณิชย์อย่างเหมาะสม ทั้งในด้านการปลูก บำรุงรักษา ดูแล และการแปรรูปเพื่อสร้างมูลค่าเพิ่ม ซึ่งจะช่วยให้เกษตรกรอีกทางหนึ่ง

๗) ส่งเสริมการทำปศุสัตว์ให้เกษตรกรมีรายได้เพิ่มขึ้น โดยส่งเสริมการตลาด วิจัยและพัฒนาพันธุ์สัตว์เศรษฐกิจและสัตว์พื้นบ้าน อาทิ โคเนื้อ แพะ และแกะ เพื่อสร้างมูลค่าเพิ่ม พัฒนามาตรฐานการผลิต และคุณภาพของผลิตภัณฑ์ให้เป็นที่ยอมรับในระดับสากลและสอดคล้องกับความต้องการของผู้บริโภค ทั้งภายในประเทศและต่างประเทศ รวมทั้งสนับสนุนการส่งออกผลิตภัณฑ์ดังกล่าวไปสู่ตลาดโลก

๘) พื้นฟูและสนับสนุนอาชีพการทำประมงให้เกิดความยั่งยืนบนพื้นฐานของการรักษาทรัพยากรทางการประมงและทรัพยากรทางทะเลให้มีความสมบูรณ์อย่างต่อเนื่อง โดยเพิ่มขีดความสามารถการทำประมงอย่างถูกต้องในกลุ่มประมงพื้นบ้านและเชิงพาณิชย์ การเข้าถึงแหล่งทุนเพื่อเพิ่มศักยภาพในการสร้างรายได้และลดต้นทุนการทำประมง ลดอุปสรรคในการประกอบอาชีพ ส่งเสริมการรวมกลุ่มประมงชายฝั่งและประมงพื้นบ้าน เพื่อสร้างพลังในการประกอบอาชีพควบคู่ไปกับการอนุรักษ์ในพื้นที่ และเร่งพัฒนาการเพาะเลี้ยงในทะเลที่สอดคล้องกับแผนการใช้ประโยชน์เชิงพื้นที่ รวมถึงการนำเทคโนโลยีและนวัตกรรมจากภูมิปัญญาในการแปรรูปมาเพิ่มมูลค่าผลิตภัณฑ์และสินค้าประมง

๒. การพัฒนาสร้างความเข้มแข็งจากฐานราก

ส่งเสริมวิสาหกิจชุมชนและผลิตภัณฑ์ชุมชน สร้างมูลค่าเพิ่มธุรกิจชุมชนผ่านอัตลักษณ์ของพื้นที่ โดยส่งเสริมให้ผู้ประกอบการขนาดกลางและขนาดย่อมยุคใหม่ของไทย ผู้ประกอบการหนึ่งตำบลหนึ่งผลิตภัณฑ์ และสหกรณ์ในชุมชนให้สามารถใช้ประโยชน์และต่อยอดจากสิ่งบ่งชี้ทางภูมิศาสตร์ ภูมิปัญญา วัฒนธรรม และทรัพยากรในพื้นที่ รวมทั้งเทคโนโลยีและนวัตกรรม เพื่อสร้างสรรคคุณค่าผลิตภัณฑ์และบริการของชุมชนที่มีอัตลักษณ์ และมีมาตรฐานการผลิตตามหลักสากล ซึ่งจะช่วยให้สร้างรายได้สู่ชุมชนอย่างทั่วถึง นำไปสู่การสร้างเศรษฐกิจชุมชนที่สามารถพึ่งพาตนเองได้อย่างยั่งยืนและมีบทบาทต่อระบบเศรษฐกิจของจังหวัดมากขึ้น

๓. การฟื้นฟูทรัพยากรธรรมชาติและการรักษาสิ่งแวดล้อมเพื่อสร้างการเติบโตอย่างยั่งยืน

๓.๑ ปรับปรุงระบบที่ดินทำกินและลดความเหลื่อมล้ำด้านการถือครองที่ดิน โดยจัดสรรที่ดินทำกินและที่อยู่อาศัยให้แก่ราษฎรที่ยากไร้และเกษตรกรตามหลักการของคณะกรรมการนโยบายที่ดินแห่งชาติ การกระจายสิทธิการถือครองให้แก่ผู้ที่อยู่ในพื้นที่ที่ไม่ได้รกร้าง และมีมาตรการป้องกันการเปลี่ยนมือไปอยู่ในครอบครองของผู้ที่มีใช้เกษตรกรและผู้ยากจน จัดทำระบบฐานข้อมูลเพื่อการบริหารจัดการที่ดิน จัดทำหลักฐานการถือครองที่ดินของรัฐทุกประเภท จัดทำแผนที่แสดงแนวเขตที่ดินของรัฐให้ชัดเจน และเร่งแก้ไขปัญหาเขตที่ดินทับซ้อนและแนวเขตพื้นที่ป่าที่ไม่ชัดเจน เพื่อลดข้อขัดแย้งระหว่างประชาชนกับเจ้าหน้าที่รัฐ

๓.๒ ส่งเสริมการบริหารจัดการน้ำทั้งระบบ แหล่งน้ำชุมชน และทะเล โดยเชื่อมโยงกับแผนบริหารจัดการน้ำ ๒๐ ปี ของประเทศ เพิ่มผลิตผลในการจัดการและการใช้น้ำทุกภาคส่วน จัดให้มีน้ำสะอาดใช้ทุกครัวเรือนในชุมชนชนบท ในปริมาณ คุณภาพ และราคา ที่เข้าถึงได้ มีระบบการจัดการน้ำชุมชนที่เหมาะสม พร้อมทั้งส่งเสริม พื้นฟู อนุรักษ์ พื้นที่ต้นน้ำ พื้นที่ชุ่มน้ำ พื้นที่พักน้ำ แหล่งน้ำธรรมชาติ แอ่งน้ำบาดาล การระบายน้ำชายฝั่ง เพิ่มผลิตภาพของน้ำทั้งระบบ และสร้างมูลค่าเพิ่มจากการใช้น้ำให้ทัดเทียมระดับสากล ดูแลภัยพิบัติจากน้ำ พัฒนาการจัดการน้ำเชิงลุ่มน้ำทั้งระบบ และเพิ่มพื้นที่ชลประทาน เพื่อลดความเหลื่อมล้ำและสร้างระบบจัดสรรน้ำที่เป็นธรรม รวมทั้งส่งเสริมให้ชุมชนมีส่วนร่วมบริหารจัดการน้ำในชุมชนตามแนวพระราชดำริ

๓.๓ แก้ไขปัญหาก๊าซเรือนกระจกและผลกระทบจากการเปลี่ยนแปลงสภาพภูมิอากาศ

โดยมุ่งเน้นการลดการปล่อยก๊าซเรือนกระจก สร้างสังคมคาร์บอนต่ำและปลดปล่อยตนเองขนาดไม่เกิน ๒.๕ ไมครอน กำหนดมาตรการควบคุมการเผาพื้นที่เพื่อทำการเพาะปลูก ปรับปรุงการบริหารจัดการภัยพิบัติทั้งระบบ และการสร้างความรู้ความเข้าใจของประชาชนในการรับมือและปรับตัว เพื่อลดความเสียหายจากภัยธรรมชาติและผลกระทบที่เกี่ยวข้องกับการเปลี่ยนแปลงสภาพภูมิอากาศ สนับสนุนการลงทุนในโครงสร้างพื้นฐานของภาครัฐและภาคเอกชนที่เป็นมิตรต่อสภาพภูมิอากาศ ส่งเสริมให้ทุกภาคส่วนมีส่วนร่วมในการพัฒนาปรับปรุงระบบบริหารจัดการต่างๆ ให้มีประสิทธิภาพ พร้อมทั้งปรับปรุงกฎหมายที่เกี่ยวข้อง เพื่อมุ่งสู่เป้าหมายตามพันธกรณีระหว่างประเทศที่ไทยเข้าร่วมและให้สัตยาบันไว้

๓.๔ พัฒนากลไกแก้ไขปัญหาความขัดแย้งด้านทรัพยากรธรรมชาติและสิ่งแวดล้อม โดยให้

ความสำคัญกับการจัดทำระบบการประเมินสิ่งแวดล้อมระดับยุทธศาสตร์มาใช้เป็นเครื่องมือเชิงนโยบาย ในการเพิ่มขีดความสามารถในการกำหนดยุทธศาสตร์การพัฒนาร่วมกันของภาคส่วนต่างๆ ในสังคม และบูรณาการการทำงานระหว่างหน่วยงานภาครัฐทั้งระดับประเทศ ราชสาขา และเชิงพื้นที่ เพื่อนำไปสู่การพัฒนาอย่างยั่งยืน ลดความขัดแย้งระหว่างยุทธศาสตร์ต่างๆ โดยเฉพาะระหว่างยุทธศาสตร์ราชสาขากับยุทธศาสตร์เชิงพื้นที่

๒.๕.๒ นโยบายเร่งด่วน ๑๒ เรื่อง

๑. การแก้ไขปัญหาในการดำรงชีวิตของประชาชน โดยลดข้อจำกัดในการประกอบอาชีพของคนไทย การจัดการระบบการขนส่งสาธารณะผ่านเทคโนโลยีดิจิทัล ทบทุนรูปแบบและมาตรฐานหาแร่แมงกานีสในกรุงเทพมหานคร และปริมณฑล เพื่อยังคงเอกลักษณ์ของเมืองหลวงแห่งร้านอาหารริมถนน ทำให้บ้านเมืองเป็นระเบียบเรียบร้อยและสวยงาม แก้ไขปัญหาหนี้สินและลดภาระหนี้สินของประชาชนในกองทุนหมู่บ้าน กองทุนเงินให้กู้ยืมเพื่อการศึกษา หนี้สินนอกระบบ การฉ้อโกงหลอกลวงประชาชนโดยครอบคลุมไปถึงการฉ้อโกงหลอกลวงผ่านระบบออนไลน์ ปรับปรุงระบบภาษีและการให้สินเชื่อที่เอื้อให้ประชาชนสามารถมีที่อยู่อาศัยเป็นของตนเองได้ตามความพร้อม ปรับปรุงระบบที่ดินทำกินให้เกษตรกรสามารถเข้าถึงได้ จัดทำแนวทางการกำหนดสิทธิและการจัดการสิทธิในที่ดินของเกษตรกรที่เหมาะสม ลดอุปสรรคในธุรกิจประมงพาณิชย์และประมงชายฝั่ง รวมทั้งช่วยเหลือดูแลประมงพื้นที่ โดยยังต้องสอดคล้องกับมาตรฐานด้านการประมงขององค์การระหว่างประเทศ

๒. การให้ความช่วยเหลือเกษตรกรและพัฒนานวัตกรรม โดยจัดพื้นที่การเกษตรให้สอดคล้องกับระบบบริหารจัดการน้ำและคุณภาพของดินตาม Agri-Map กำหนดเป้าหมายรายได้เกษตรกรให้สามารถมีรายได้จากผลผลิตทางการเกษตรที่มีคุณภาพในสินค้าเกษตรสำคัญ อาทิ ข้าว ยางพารา มันสำปะหลัง ปาล์ม อ้อย และข้าวโพด ด้วยการชดเชย การประกันรายได้ ส่งเสริมระบบประกันภัยสินค้าเกษตร หรือเครื่องมือทางการเงินสมัยใหม่ที่ไม่ก่อให้เกิดผลกระทบทางวินัยการเงินการคลังของภาครัฐในระยะยาว ส่งเสริมเกษตรพันธสัญญา และศึกษารูปแบบระบบแบ่งปันผลกำไรสินค้าเกษตรที่เป็นธรรมให้แก่เกษตรกร แก้ไขปัญหาข้าวครบวงจร ส่งเสริมการใช้ยางพาราในภาคอุตสาหกรรมและการพัฒนาโครงสร้างพื้นฐานของประเทศ ส่งเสริมการใช้ผลผลิตทางการเกษตรในอุตสาหกรรมพลังงาน สร้างนวัตกรรมและเครื่องมือทางการเกษตรในราคาที่เข้าถึงได้เพื่อลดต้นทุนการผลิต ควบคุมมาตรฐานการใช้สารเคมีหรือปุ๋ยเคมีในการเกษตรเพื่อนำไปสู่การลด ละ เลิกการใช้สารเคมีหรือปุ๋ยเคมี โดยจัดหาสิ่งทดแทนที่มีประสิทธิภาพและเป็นที่ยอมรับของเกษตรกร ต่อยอดภูมิปัญญาและความรู้ของปราชญ์ชาวบ้านในการสร้างนวัตกรรมผลิตภัณฑ์เกษตรแปรรูป รวมทั้งเร่งศึกษาวิจัยและพัฒนาเทคโนโลยีการใช้กัญชากัญชง และพืชสมุนไพรในทางการแพทย์ อุตสาหกรรมทางการแพทย์ และผลิตภัณฑ์อื่นๆ เพื่อสร้างโอกาสทางเศรษฐกิจและการสร้างรายได้ของประชาชน โดยกำหนดกลไกการดำเนินงานที่รัดกุม เพื่อมิให้เกิดผลกระทบทางสังคมตามที่กฎหมายบัญญัติไว้อย่างเคร่งครัด

๓. การวางรากฐานระบบเศรษฐกิจของประเทศสู่อนาคต โดยต่อยอดอุตสาหกรรมเป้าหมายและวางรากฐานการพัฒนาภายใต้แนวคิดเศรษฐกิจชีวภาพ เศรษฐกิจหมุนเวียน และเศรษฐกิจสีเขียว ดึงดูดการลงทุนของภาคเอกชนในเขตพัฒนาพิเศษภาคตะวันออกเขตเศรษฐกิจพิเศษ เมืองอัจฉริยะ และการลงทุนในโครงสร้างพื้นฐาน ที่ทันสมัย รวมทั้งวางรากฐานการพัฒนาเทคโนโลยีสื่อสารไร้สายในระบบ ๕G ควบคู่ไปกับการพัฒนาทักษะของผู้ประกอบการขนาดกลางและขนาดย่อม และชุมชน ในการเข้าถึงตลาดในประเทศและตลาดโลกผ่านแพลตฟอร์มพาณิชย์อิเล็กทรอนิกส์ และการใช้ประโยชน์ของเทคโนโลยีสื่อสารสมัยใหม่ในการให้บริการสาธารณสุขและการศึกษาทางไกล การสร้างผู้ประกอบการอัจฉริยะทั้งในส่วนผู้ประกอบการขนาดกลางและขนาดย่อม เกษตรกร รวมถึงผู้ประกอบการยุคใหม่ พร้อมทั้งส่งเสริมการใช้ปัญญาประดิษฐ์เพื่อเป็นฐานในการขับเคลื่อนประเทศด้วยปัญญาประดิษฐ์ในอนาคต

๔. การจัดเตรียมมาตรการรองรับภัยแล้งและอุทกภัย ตั้งแต่การป้องกันก่อนเกิดภัย การให้ความช่วยเหลือระหว่างเกิดภัย และการแก้ไขปัญหาในระยะยาว โดยจัดระบบติดตามสถานการณ์อย่างต่อเนื่องและกำหนดมาตรการที่เหมาะสม เพื่อให้สามารถบรรเทาความเดือดร้อนของประชาชนให้ได้มากที่สุดและทันท่วงที่ รวมทั้งพัฒนาการปฏิบัติการฝนหลวงให้มีประสิทธิภาพยิ่งขึ้น

๒.๖ การพัฒนาการเกษตรในช่วงแผนพัฒนาเศรษฐกิจและสังคมแห่งชาติ ฉบับที่ ๑๒ (พ.ศ. ๒๕๖๐ - ๒๕๖๔)^๖

๒.๖.๑ กรอบแนวคิดการพัฒนา

๑) เศรษฐกิจพอเพียงกับการพัฒนาการเกษตร แม้ว่าจะมีการนำปรัชญาของเศรษฐกิจพอเพียงมาปรับใช้กับการพัฒนาการเกษตรของประเทศอย่างต่อเนื่อง แต่ปัญหาของเกษตรกรยังคงมีอยู่ในสังคมไทย เป็นเพราะเกษตรกรไทยส่วนใหญ่เป็นรายย่อย การทำการเกษตรหลายพื้นที่ยังเป็นไปในลักษณะต่างคนต่างทำ สิ่งต่างๆ เหล่านี้ควรได้รับการแก้ไข โดยยึดหลักปรัชญาของเศรษฐกิจพอเพียงมาปรับใช้ในการดำรงชีวิตประจำวัน เพื่อให้เกษตรกรพัฒนาระบบการผลิตให้สามารถเลี้ยงตัวเองได้ตามหลักความพอประมาณ

๒) แรงงานภาคการเกษตรมีแนวโน้มลดลงและการก้าวเข้าสู่สังคมผู้สูงอายุ แรงงานในภาคการเกษตรลดลงเนื่องมาจากเคลื่อนย้ายไปทำงานในภาคการผลิตอื่น การก้าวเข้าสู่สังคมผู้สูงอายุ การเจริญเติบโตทางเศรษฐกิจ การขยายตัวของภาคการผลิตอื่น และทัศนคติของเกษตรกรส่วนใหญ่คิดว่าการทำการเกษตรเป็นงานที่หนักและลำบาก ไม่คุ้มค่า ทำให้เยาวชนรุ่นใหม่ไม่สนใจทำอาชีพการเกษตร ส่งผลให้แรงงานภาคการเกษตรมีแนวโน้มลดลง ซึ่งปัญหาดังกล่าวจำเป็นต้องได้รับการแก้ไขอย่างเป็นระบบ

๓) การปรับตัวของเกษตรกรสู่เกษตรกรมืออาชีพ (Smart Farmer) เกษตรกรจำนวนมากยังมีข้อจำกัดในการพัฒนาองค์ความรู้ด้านการผลิตเชื่อมโยงไปจนถึงการแปรรูปและการตลาด การขาดความรู้ความเข้าใจเรื่องการใช้ปัจจัยการผลิตทำให้ปัจจัยการผลิตดังกล่าวมากเกินความจำเป็น การปรับตัวของเกษตรกรจึงเป็นปัจจัยสำคัญอย่างยิ่งที่จะทำให้เป้าหมายการพัฒนาการเกษตรของประเทศบรรลุผลสำเร็จได้

๔) การส่งเสริมการทำเกษตรในรูปแบบของการพัฒนาเครือข่ายเกษตรกร องค์กรเกษตรกร และสถาบันเกษตรกร

๕) การบริหารจัดการสินค้าเกษตร ภาคการเกษตรมีความอ่อนไหวและเปราะบางมากกว่าภาคการผลิตอื่นๆ จึงควรเน้นในเรื่องการวางแผนความต้องการและการผลิตสินค้าเกษตร (Demand & Supply) ในระดับจังหวัด เพื่อเป็นข้อมูลให้กับส่วนกลางในการบริหารจัดการสินค้าเกษตรในภาพรวม การขึ้นทะเบียนเกษตรกรทั่วประเทศ เพื่อรู้ปริมาณการผลิตสินค้าเกษตรที่สำคัญ

๖) มาตรฐานสินค้าเกษตร ประเทศไทยได้มีการพัฒนาด้านมาตรฐานสินค้าเกษตรไปมากเมื่อเทียบกับประเทศเพื่อนบ้าน แต่ยังคงมีปัญหาในเรื่องของการพัฒนาให้ทั่วถึง ทั้งด้านองค์ความรู้ การสร้างความเข้าใจเกี่ยวกับมาตรฐานสินค้าเกษตร การพัฒนาผลิตภัณฑ์และบรรจุภัณฑ์ เพื่อยืดอายุของสินค้าเกษตรและเพิ่มมูลค่าให้กับสินค้าเกษตร ดึงดูดความสนใจและตอบสนองต่อความต้องการที่หลากหลายของผู้บริโภคได้เป็นอย่างดี

๗) โลจิสติกส์และการพัฒนาโครงสร้างพื้นฐานการเกษตร เป็นการดำเนินการต่อเนื่องจากแผนพัฒนาการเกษตร ในช่วงแผนพัฒนาฯ ฉบับที่ ๑๑ (พ.ศ. ๒๕๕๕ - ๒๕๕๙) โดยยกระดับบุคลากรภาครัฐ เกษตรกร/สถาบันเกษตรกร เพื่อเพิ่มความสามารถในการแข่งขัน พัฒนาทักษะการบริหารจัดการโลจิสติกส์ระดับฟาร์ม ส่งเสริมและพัฒนากิจกรรมในโซ่คุณค่าของสินค้าเกษตร สนับสนุนให้เกิดเครือข่ายเกษตรกรและสถาบันเกษตรกร

๘) ความมั่นคงทางอาหารและพลังงาน การใช้พลังงานของโลกมีแนวโน้มเพิ่มขึ้น ส่งผลให้หลายประเทศรวมถึงประเทศไทยหันมาพึ่งพาการใช้พลังงานทดแทนเพิ่มขึ้นอย่างต่อเนื่อง ความต้องการพืชพลังงานมีแนวโน้มเพิ่มขึ้น

๙) การเกษตรที่เป็นมิตรกับสิ่งแวดล้อม การวางมาตรการและแนวทางเพื่อเตรียมความพร้อมรับมือและสนับสนุนการผลิตที่เป็นมิตรกับสิ่งแวดล้อมมีความสำคัญอย่างมากในการพัฒนาภาคการเกษตรของไทย

๑๐) การวิจัยและพัฒนาด้านการเกษตร รวมถึงนวัตกรรมและเทคโนโลยีการเกษตร

๑๑) กฎระเบียบและกฎหมายที่เกี่ยวข้องกับการพัฒนาการเกษตร

๑๒) ความร่วมมือและข้อตกลงระหว่างประเทศ ประเด็นสำคัญที่ควรพัฒนา คือ การศึกษา กฎระเบียบและกฎหมายของประเทศคู่ค้าที่จะมีผลกระทบต่อการค้าสินค้าเกษตร มาตรการนำเข้า-ส่งออกสินค้า

๑๓) การบริหารจัดการสินค้าเกษตรเพื่อรองรับการค้าชายแดนและเขตเศรษฐกิจพิเศษ

๒.๖.๒ ทิศทางการพัฒนา

๑) วิสัยทัศน์ “ภาคเกษตรก้าวไกลด้วยเทคโนโลยีและนวัตกรรม ตลาดนำการผลิต ชีวิตเกษตรกรมีคุณภาพ ทรัพยากรการเกษตรมีความสมดุลและยั่งยืน”

๒) พันธกิจ

(๑) พัฒนาคูณภาพชีวิตเกษตรกรให้มีความมั่นคง

(๒) พัฒนาเศรษฐกิจการเกษตรให้เติบโตอย่างมีเสถียรภาพ

(๓) ส่งเสริมการผลิตสินค้าเกษตรที่มีคุณภาพตลอดโซ่อุปทานให้สอดคล้องกับความต้องการของตลาด และส่งเสริมงานวิจัย เทคโนโลยี และนวัตกรรมเพื่อนำมาใช้ประโยชน์

(๔) ส่งเสริมให้มีการบริหารจัดการทรัพยากรการเกษตรและสิ่งแวดล้อมอย่างสมดุลและยั่งยืน

๓) วัตถุประสงค์ เป้าหมาย และตัวชี้วัด

(๑) วัตถุประสงค์

- เพื่อสร้างความภาคภูมิใจในอาชีพเกษตรกร สามารถพึ่งพาตนเองได้ มีการถ่ายทอดความรู้อย่างต่อเนื่อง เกิดการรวมกลุ่มเกษตรกรและเชื่อมโยงเครือข่ายกับภายนอกอย่างเข้มแข็ง และลดความเหลื่อมล้ำทางรายได้

- เพื่อส่งเสริมให้เกษตรกรและสถาบันเกษตรกรยกระดับผลิตภาพ ประสิทธิภาพ คุณภาพ มาตรฐาน รวมทั้งสร้างมูลค่าเพิ่มสินค้าเกษตรให้ตอบสนองความต้องการของตลาด

- เพื่อสร้างความสามารถในการแข่งขันของสินค้าเกษตร รวมทั้งพัฒนางานวิจัย เทคโนโลยี และนวัตกรรมมาใช้ประโยชน์

- เพื่อให้เกิดการบริหารจัดการทรัพยากรการเกษตรอย่างมีประสิทธิภาพ สามารถปรับตัวและสร้างภูมิคุ้มกันรองรับต่อการเปลี่ยนแปลงสภาพภูมิอากาศได้

(๒) เป้าหมาย

- ความผาสุกของเกษตรกรเพิ่มขึ้นอยู่ที่ระดับ ๘๕ ในปี ๒๕๖๔
- เกษตรกรมีรายได้เงินสดสุทธิทางการเกษตรเพิ่มขึ้นเป็น ๕๙,๔๖๐ บาทต่อครัวเรือน ในปี ๒๕๖๔
- เศรษฐกิจภาคเกษตรเติบโตเฉลี่ยร้อยละ ๓ ต่อปี
- จำนวนงานวิจัย เทคโนโลยี และนวัตกรรมด้านการเกษตรถูกนำไปใช้ประโยชน์เพิ่มขึ้นอย่างน้อยร้อยละ ๕ ต่อปี
- ทรัพยากรการเกษตรได้รับการฟื้นฟูและใช้ประโยชน์อย่างสมดุลและยั่งยืนเพิ่มขึ้น

(๓) ตัวชี้วัด

- ดัชนีชี้วัดความผาสุกของเกษตรกร
- รายได้เงินสดสุทธิทางการเกษตร
- GDP ภาคเกษตร
- จำนวนงานวิจัย เทคโนโลยี และนวัตกรรมที่นำไปใช้ประโยชน์
- ทรัพยากรการเกษตรที่มีการบริหารจัดการอย่างมีประสิทธิภาพ

๔) ยุทธศาสตร์และแนวทางการพัฒนาการเกษตร

ยุทธศาสตร์ที่ ๑ สร้างความเข้มแข็งให้กับเกษตรกรและสถาบันเกษตรกร

- ขยายผลการทำการเกษตรตามหลักปรัชญาของเศรษฐกิจพอเพียง
- เสริมสร้างความภาคภูมิใจและความมั่นคงในการประกอบอาชีพเกษตรกรรม
- ส่งเสริมการทำเกษตรกรรมยั่งยืนให้เห็นผลในทางปฏิบัติ
- พัฒนานองค์ความรู้ของเกษตรกรสู่เกษตรกรมืออาชีพ
- สร้างความเข้มแข็งและเชื่อมโยงเครือข่ายของเกษตรกร และสถาบันเกษตรกร

ยุทธศาสตร์ที่ ๒ เพิ่มประสิทธิภาพการบริหารจัดการสินค้าเกษตรตลอดโซ่อุปทาน

- ส่งเสริมการผลิตสินค้าเกษตรให้ได้มาตรฐานรองรับความต้องการของตลาด
- ส่งเสริมการบริหารจัดการโซ่อุปทานสินค้าเกษตร
- เพิ่มมูลค่าสินค้าเกษตร
- จัดตั้งศูนย์กลางและพัฒนาระบบตลาดสินค้าเกษตร
- เสริมสร้างความมั่นคงทางอาหารอย่างยั่งยืน
- สนับสนุนความร่วมมือระหว่างภาครัฐและเอกชน
- สนับสนุนการจัดการความเสี่ยงที่จะกระทบต่อพืชผลทางการเกษตร
- ส่งเสริมการค้าชายแดน การพัฒนาเขตเศรษฐกิจพิเศษ และความร่วมมือระหว่าง

ประเทศ

ยุทธศาสตร์ที่ ๓ เพิ่มความสามารถในการแข่งขันภาคการเกษตรด้วยเทคโนโลยีและ

นวัตกรรม

- ส่งเสริมและสนับสนุนการวิจัย เทคโนโลยี และนวัตกรรมด้านการเกษตร
- พัฒนาเทคโนโลยีสารสนเทศการเกษตรและเชื่อมโยงข้อมูลอย่างเป็นระบบ
- ส่งเสริมการนำงานวิจัย เทคโนโลยี และนวัตกรรมไปใช้ประโยชน์

ยุทธศาสตร์ที่ ๔ บริหารจัดการทรัพยากรการเกษตรและสิ่งแวดล้อมอย่างสมดุลและยั่งยืน

- ฟื้นฟูและอนุรักษ์ทรัพยากรการเกษตร
- ส่งเสริมการเกษตรที่เป็นมิตรกับสิ่งแวดล้อม
- บริหารจัดการทรัพยากรน้ำ
- บริหารจัดการพื้นที่ทำกินทางการเกษตร
- สร้างภูมิคุ้มกันการเกษตรต่อการเปลี่ยนแปลงสภาพภูมิอากาศ

ยุทธศาสตร์ที่ ๕ พัฒนาระบบบริหารจัดการภาครัฐ

- พัฒนาบุคลากรการเกษตรภาครัฐ ปรับปรุงโครงสร้างส่วนราชการ และกระบวนการทำงาน
- ปรับปรุงแก้ไขกฎหมาย และกฎระเบียบที่เกี่ยวข้องกับการเกษตร

๒.๗ นโยบายสำคัญของกระทรวงเกษตรและสหกรณ์

๑. **ยุทธศาสตร์และนโยบายของรัฐมนตรีกระทรวงเกษตรและสหกรณ์** รัฐมนตรีว่าการกระทรวงเกษตรและสหกรณ์ (ดร.เฉลิมชัย ศรีอ่อน) ได้กำหนดยุทธศาสตร์และแนวทางนโยบายหลักสำหรับการขับเคลื่อนงานภาคเกษตรให้ประสบผลสำเร็จ ดังนี้

๑.๑ ยุทธศาสตร์ ๕ ประเด็น ประกอบด้วย

- ๑) ยุทธศาสตร์ตลาดนำการผลิต เป็นยุทธศาสตร์หลักเพื่อปฏิรูปภาคเกษตรทั้งในรูปแบบตลาดออนไลน์ (แพลตฟอร์มรายสินค้าเพื่อรองรับ New Normal) ตลาดออฟไลน์ Modern Trade รถโมบาย ตลาดสด คาราวานสินค้า เกษตรพันธสัญญา และเคาน์เตอร์เทรด จัดกิจกรรมจับคู่ธุรกิจผู้ซื้อกับผู้ขายเพื่อสร้างเครือข่ายธุรกิจ
- ๒) ยุทธศาสตร์เทคโนโลยี ๔.๐ เพื่อการบริหารราชการแผ่นดิน การบริการประชาชน และการพัฒนาภาคเกษตรกรรม โดยใช้เทคโนโลยีตลอดห่วงโซ่อุปทานและมูลค่า (Supply - Value Chain) ตั้งแต่การผลิต การแปรรูป จนถึงการตลาด
- ๓) ยุทธศาสตร์ ๓'S (Safety - Security - Sustainability - เกษตรปลอดภัย - เกษตรมั่นคง และเกษตรยั่งยืน)
- ๔) ยุทธศาสตร์การบริหารเชิงรุกแบบบูรณาการกับทุกภาคส่วน โดยเฉพาะโมเดล “เกษตร - พาณิชย์ทันสมัย”
- ๕) ยุทธศาสตร์เกษตรกรรมยั่งยืนตามแนวทางศาสตร์พระราชา

๑.๒ แนวทางนโยบายหลัก ๑๕ ด้าน ประกอบด้วย

- ๑) นโยบาย “ตลาดนำการผลิต” เป็นนโยบายหลักโดยเพิ่มช่องทางตลาดให้หลากหลายทั้งในรูปแบบตลาดออนไลน์ (แพลตฟอร์มรายสินค้าเพื่อรองรับ New Normal) ตลาดออฟไลน์ โมเดิร์นเทรด (Modern Trade) รถโมบาย ตลาดสด ตลาดชุมชน คาราวานสินค้า เกษตรพันธสัญญา และเคาน์เตอร์เทรด จัดกิจกรรมจับคู่ธุรกิจผู้ซื้อกับผู้ขายเพื่อสร้างเครือข่ายธุรกิจ โดยร่วมมืออย่างเข้มข้นกับกระทรวงพาณิชย์ภายใต้โมเดล “เกษตร - พาณิชย์ทันสมัย”
- ๒) การสร้างความเข้มแข็งให้สถาบันเกษตรกรและเศรษฐกิจฐานราก โดยส่งเสริมให้เกษตรกรมีการแลกเปลี่ยนความรู้ ช่วยเหลือซึ่งกันและกัน สามารถเชื่อมโยงเครือข่ายเกษตรกรและสถาบันเกษตรกรได้อย่างมีประสิทธิภาพ ทำให้มีอำนาจต่อรองในการซื้อขายผลผลิต ส่งเสริมการแปรรูปสินค้าเกษตร เพื่อเป็นผลิตภัณฑ์เกษตรชุมชน เชื่อมโยงกับตลาดชุมชน/ตลาดเกษตรกร ตลาดสีเขียว (Green Market) และการท่องเที่ยวเชิงเกษตร สร้างเศรษฐกิจหมุนเวียนภายในชุมชน รวมทั้งพัฒนาบุคลากรให้มีความรู้ สามารถช่วยเหลือสมาชิกเกษตรกร เอื้อให้เกิดการพัฒนาในพื้นที่ ทั้งสังคม ชุมชน วัฒนธรรม สิ่งแวดล้อมและทรัพยากรธรรมชาติให้เข้มแข็งและยั่งยืน

๓) การส่งเสริมสถาบันเกษตรกร ผู้ประกอบการ และ Start Up เป็นหน่วยธุรกิจให้บริการทางการเกษตร (Agricultural Service Providers : ASP) เพื่อยกระดับสู่การให้บริการทางการเกษตร เช่น เทคโนโลยีในการดูแลรักษา รถจักรกลในการเตรียมดินและการเก็บเกี่ยว สำหรับให้บริการแก่พี่น้องเกษตรกรแบบครบวงจร

๔) การส่งเสริมเกษตรกรพันธสัญญา (Contract Farming) เพื่อสร้างความไว้วางใจและความร่วมมือในการพัฒนาศักยภาพการผลิตอย่างยั่งยืน ระหว่างเกษตรกรกับผู้ประกอบการ และร่วมกันยกระดับคุณภาพผลผลิต และแก้ปัญหาผลผลิตล้นตลาด

๕) การพัฒนาศูนย์เทคโนโลยีเกษตรและนวัตกรรม (AIC) เป็นแหล่งรวบรวมองค์ความรู้ด้านเทคโนโลยีทางการเกษตร สนับสนุนและส่งเสริมเทคโนโลยีเกษตร โดยเชื่อมโยงการทำงานกับ ศพก. เพื่อยกระดับสู่การทำเกษตรสมัยใหม่ และเกษตรแบบแม่นยำ (Precision Agriculture)

๖) การพัฒนาระบบโลจิสติกส์ด้านการเกษตร เพื่อตอบสนองต่อโซ่อุปทานที่เปลี่ยนแปลงไป โดยเฉพาะการค้าสินค้าเกษตรออนไลน์ที่ขยายตัวต่อเนื่อง เพื่อรักษาคุณภาพสินค้าเกษตรให้มีความสดใหม่และถึงมือผู้บริโภคอย่างรวดเร็ว รวมถึงพัฒนาระบบเชื่อมโยงทางอิเล็กทรอนิกส์ เพื่ออำนวยความสะดวกในการส่งออกและนำเข้าสินค้าเกษตร

๗) การบริหารจัดการน้ำอย่างเป็นระบบ มีการกระจายน้ำอย่างเหมาะสมและทั่วถึง รวมทั้งพัฒนาแหล่งน้ำในไร่นาของเกษตรกรและชุมชน เพื่อให้เกษตรกรมีน้ำเพียงพอสำหรับใช้ในการอุปโภคบริโภคและทำการเกษตร ตลอดจนป้องกันและบรรเทาปัญหาอุทกภัย

๘) การบริหารจัดการพื้นที่เกษตรกรรม เพื่อให้เกษตรกรสามารถใช้ประโยชน์จากที่ดินได้ตรงตามศักยภาพของที่ดิน และสอดคล้องกับความต้องการของตลาดมากที่สุด โดยกำหนดเขตความเหมาะสมในการทำการเกษตรในแต่ละพื้นที่ให้เกิดประสิทธิภาพในการผลิตสูงสุดผ่านข้อมูล Agri - Map

๙) การส่งเสริมศูนย์เรียนรู้การเพิ่มประสิทธิภาพการผลิตสินค้าเกษตร (ศพก.) เพื่อบ่มเพาะเกษตรกรให้เป็น Smart Farmer ผ่านการถ่ายทอดเทคโนโลยีการผลิต การบริหารจัดการ และการตลาดแก่เกษตรกร รวมทั้งให้บริการทางวิชาการและเผยแพร่ข้อมูลข่าวสารในพื้นที่ โดยมีเกษตรกรต้นแบบเป็นผู้ถ่ายทอดความรู้และเป็นกลไกในการบูรณาการการทำงานของหน่วยงานต่างๆ ในการแก้ปัญหาและพัฒนาการเกษตรในระดับพื้นที่

๑๐) การประกันภัยพืชผล ให้ความคุ้มครองความเสียหายหรือความสูญเสียต่อพืชผลที่เอาประกันภัย ซึ่งเกิดจากภัยต่างๆ เช่น น้ำท่วม ภัยแล้ง ลมพายุ ลูกเห็บตก เป็นต้น ซึ่งจะช่วยสร้างเสถียรภาพทางรายได้และความมั่นคงในอาชีพให้แก่เกษตรกร รวมถึงการให้ความช่วยเหลือเยียวยาเกษตรกรที่ประสบภัยพิบัติทางธรรมชาติอย่างทันท่วงที

๑๑) การส่งเสริมเกษตรกรรมยั่งยืน เพื่อเป็นภูมิคุ้มกันและสร้างความมั่นคงแก่เกษตรกร ได้แก่ เกษตรทฤษฎีใหม่ เกษตรผสมผสาน เกษตรอินทรีย์ เกษตรธรรมชาติ และวนเกษตร ด้วยการลด ละ เลิก การใช้สารเคมี ประชาสัมพันธ์ให้เกษตรกรรับรู้เกี่ยวกับการใช้สารเคมีอย่างถูกต้อง และมีการพัฒนาอาหารของไทย ให้เป็นรูปแบบอาหารที่ปลอดภัยและมีกระบวนการผลิตที่เป็นมิตรกับสิ่งแวดล้อม เพื่อตอบสนองต่อความต้องการสินค้าเกษตรปลอดภัยใน ๕ร ได้แก่ โรงเรียน โรงแรม โรงพยาบาล เรือนจำ และร้านอาหาร

๑๒) การยกระดับขีดความสามารถในการแข่งขัน โดยการส่งเสริมผลิตภัณฑ์ที่มีเอกลักษณ์เฉพาะถิ่น สร้างแบรนด์ให้กับสินค้าเกษตรอัตลักษณ์ ส่งเสริมการแปรรูปสินค้าจากความหลากหลายทางชีวภาพ เช่น สมุนไพร แมลงเศรษฐกิจ ส่งเสริมสินค้าเกษตรที่มีศักยภาพทางด้านการตลาดในอนาคต ทั้งสินค้าอาหารอนาคต (Future Food) และสินค้าเกษตรที่ตอบสนองผู้บริโภคเฉพาะกลุ่ม (Functional Food) รวมทั้งสินค้าเกษตรเพื่อพลังงานและอุตสาหกรรมแห่งอนาคต

๑๓) การวิจัยและพัฒนา เพื่อตอบสนองการพัฒนาภาคเกษตรของประเทศไทยบนพื้นฐานด้านวิทยาศาสตร์ เทคโนโลยี และนวัตกรรม เพื่อนำมาประยุกต์ใช้ให้เกิดประโยชน์สูงสุดต่อเกษตรกรและผู้บริโภค

๑๔) การพัฒนาฐานข้อมูล Big Data ในการใช้ประโยชน์และเชื่อมโยงแลกเปลี่ยนกับหน่วยงานต่างๆ เพื่อการบริหารและช่วยให้เกษตรกรมีข้อมูลที่ดีและเพียงพอต่อการตัดสินใจที่ถูกต้องและเหมาะสม เพื่อการผลิตและการจำหน่ายผ่านแพลตฟอร์มออนไลน์

๑๕) การประกันรายได้ของเกษตรกรผู้ปลูกข้าว ยางพารา มันสำปะหลัง ปาล์มน้ำมัน และข้าวโพดเลี้ยงสัตว์

๒. แนวทางการขับเคลื่อนกระทรวงเกษตรและสหกรณ์ของปลัดกระทรวงเกษตรและสหกรณ์
เมื่อวันที่ ๑ ธันวาคม ๒๕๖๓ ปลัดกระทรวงเกษตรและสหกรณ์ได้มอบแนวทางการขับเคลื่อนกระทรวงเกษตรและสหกรณ์ให้กับผู้บริหารและบุคลากรของส่วนราชการ/หน่วยงานในสังกัดกระทรวงเกษตรและสหกรณ์ ทั้งในส่วนกลางและส่วนภูมิภาค โดยสรุปเป็นแนวทางดำเนินงานหลักใน ๓ ด้าน ดังนี้

๒.๑ ภารกิจเร่งด่วนเพื่อขับเคลื่อนยุทธศาสตร์และนโยบายให้บรรลุเป้าหมาย ประกอบด้วย

- ๑) เร่งรัดงานโครงการอันเนื่องมาจากพระราชดำริของกระทรวง
- ๒) ขยายพื้นที่เกษตรทฤษฎีใหม่สร้างความเข้มแข็งให้เกษตรกรฐานราก
- ๓) ยกระดับศักยภาพแปลงใหญ่ด้วยเกษตรสมัยใหม่
- ๔) ผลักดันการสร้างเกษตรมูลค่าสูง
- ๕) พัฒนาช่องทางเชื่อมโยงตลาดสินค้าเกษตรทั้งในและต่างประเทศ
- ๖) ผลักดันการพัฒนา Big Data อย่างเป็นทางการ
- ๗) ยกระดับ ศพก. ศูนย์พัฒนา Smart Farmer ครบวงจร
- ๘) ปรับปรุงกลไกและคณะทำงานขับเคลื่อนระดับพื้นที่
- ๙) มอบหมายรองปลัดกระทรวงดูแลการขับเคลื่อนระดับพื้นที่
- ๑๐) ปรับปรุงระบบประชาสัมพันธ์ทุกรูปแบบให้ทันสมัยเข้าถึงเกษตรกร

๒.๒ ขับเคลื่อนการแก้ไขปัญหาเฉพาะหน้าให้เกษตรกร ประกอบด้วย

- ๑) การแก้ไขปัญหาให้เกษตรกรที่ได้รับผลกระทบจากโควิด - ๑๙
- ๒) เพิ่มประสิทธิภาพการบริหารจัดการและแก้ไขปัญหาภัยพิบัติด้านการเกษตร
- ๓) การรับเรื่องราวร้องทุกข์และการเยี่ยมเยียนพี่น้องเกษตรกร
- ๔) การแก้ไขปัญหาหนี้สินให้เกษตรกร

๒.๓ วางรากฐานการทำงานของกระทรวงรองรับความปกติใหม่ (New Normal) ประกอบด้วย

- ๑) สร้างเส้นทางความก้าวหน้าในอาชีพที่ชัดเจนและพัฒนา Smart Officer ให้พร้อมรับการเปลี่ยนแปลง
- ๒) สร้างความตระหนักในวัฒนธรรมองค์กร ค่านิยมร่วม และสร้างอัตลักษณ์ของกระทรวงรวมทั้งยกระดับสวัสดิการเพื่อคนกระทรวง
- ๓) กำหนดตัวชี้วัดร่วมเพื่อสร้างพลังการขับเคลื่อนบูรณาการทั้งส่วนกลางและส่วนภูมิภาค
- ๔) ปรับปรุงโครงสร้าง อำนาจหน้าที่และบทบาทของหน่วยงานในสังกัดกระทรวงให้สอดคล้องกับเป้าหมายระยะยาวและแนวทางการพัฒนาด้านการเกษตรของประเทศ
- ๕) สร้างเอกภาพในการขับเคลื่อนภารกิจของกระทรวง
- ๖) สร้างหอบังคับการ (Control Tower) เพื่อตรวจสอบ ติดตาม การบริหารแผนงานและงบประมาณของกระทรวง
- ๗) ทบทวนแผนพัฒนาการเกษตรและสหกรณ์ระดับจังหวัดให้เป็นแผนหลักด้านการเกษตรของกระทรวงในจังหวัด เพื่อบูรณาการงบประมาณและสร้างแนวร่วมการพัฒนา

๘) ให้ผู้ตรวจราชการกระทรวงและผู้ตรวจราชการกรมเป็นผู้นำการเพิ่มประสิทธิภาพการปฏิบัติราชการในพื้นที่

๙) ผลักดันการศึกษาวิจัย เทคโนโลยีและนวัตกรรมทางการเกษตรทุกด้าน

๒.๘ แผนพัฒนาภาค พ.ศ. ๒๕๖๐ - ๒๕๖๕ (ฉบับทบทวน)^๗

ภาคกลางและพื้นที่กรุงเทพมหานคร

“พัฒนากรุงเทพฯ สู่มหานครทันสมัย และภาคกลางเป็นฐานการผลิตสินค้าและบริการที่มีมูลค่าสูง” ประกอบด้วยยุทธศาสตร์การพัฒนา ดังนี้

๑. พัฒนากรุงเทพฯ เป็นมหานครทันสมัยระดับโลกควบคู่กับการพัฒนาคุณภาพชีวิตและแก้ไขปัญหาสิ่งแวดล้อมเมือง
๒. พัฒนาคุณภาพแหล่งท่องเที่ยวที่มีชื่อเสียงระดับนานาชาติและสร้างความเชื่อมโยงเพื่อกระจายการท่องเที่ยวทั่วทั้งภาค
๓. ยกระดับการผลิตสินค้าเกษตรและอุตสาหกรรมโดยใช้นวัตกรรม เทคโนโลยี และความคิดสร้างสรรค์ เพื่อให้สามารถแข่งขันได้อย่างยั่งยืน
๔. บริหารจัดการน้ำและทรัพยากรธรรมชาติเพื่อแก้ไขปัญหา น้ำท่วม ภัยแล้ง และคงความสมดุลของระบบนิเวศอย่างยั่งยืน
๕. เปิดประตูการค้า การลงทุน และการท่องเที่ยว เชื่อมโยงเขตเศรษฐกิจพิเศษทวาย-ภาคกลาง-เขตพัฒนาพิเศษภาคตะวันออก
๖. พัฒนาความเชื่อมโยงเศรษฐกิจและสังคมกับทุกภาคเพื่อเสริมสร้างเสถียรภาพและลดความเหลื่อมล้ำภายในประเทศ

สภาพเศรษฐกิจสาขาเกษตรของภาคกลางและพื้นที่กรุงเทพมหานคร

๑. ภาคกลางมีศักยภาพในการพัฒนาด้านการเกษตรตั้งแต่ต้นน้ำ กลางน้ำ และปลายน้ำ โดยมีดินและน้ำอุดมสมบูรณ์ และมีระบบชลประทานที่ดี มีลักษณะภูมิประเทศที่เอื้ออำนวย ทำให้เป็นแหล่งผลิตสินค้าเกษตรหลากหลายประเภท ทั้งพืชผัก ผลไม้ ปศุสัตว์ และประมง รวมทั้งเป็นแหล่งอุตสาหกรรมแปรรูปการเกษตรที่เชื่อมโยงแหล่งผลิตสินค้าเกษตรทั้งในภาคกลางและภาคอื่นๆ มีสถาบันวิทยาศาสตร์ข้าวแห่งชาติตั้งอยู่ที่จังหวัดสุพรรณบุรี มีศูนย์วิจัยข้าวตั้งอยู่ในพื้นที่หลายจังหวัด ได้แก่ จังหวัดชัยนาท สุพรรณบุรี ลพบุรี ราชบุรี ปทุมธานี และพระนครศรีอยุธยา นอกจากนี้ยังมีตลาดค้าส่งค้าปลีกสินค้าเกษตรที่สำคัญในพื้นที่ เช่น ตลาดไท จังหวัดปทุมธานี ตลาดศรีเมือง จังหวัดราชบุรี ตลาดปลาสุวพันธ์ จังหวัดอ่างทอง และตลาดมหาชัย จังหวัดสมุทรสาคร เป็นต้น

๒. ภาคกลางมีมูลค่าผลิตภัณฑ์ภาคเกษตร ณ ราคาประจำปี พ.ศ. ๒๕๖๑ ประมาณ ๒๒๔,๕๔๖ ล้านบาท ลดลงจาก ๒๑๖,๙๕๗ ล้านบาท ในปี ๒๕๕๗ ภาคเกษตรของภาคกลางมีสัดส่วนมูลค่าผลิตภัณฑ์คิดเป็นร้อยละ ๖.๐ ของมูลค่าผลิตภัณฑ์ภาค และร้อยละ ๑๖.๙ ของมูลค่าผลิตภัณฑ์ภาคเกษตรของประเทศ เมื่อพิจารณาอัตราการเติบโตเฉลี่ยในช่วง ๕ ปี (พ.ศ. ๒๕๕๗ - ๒๕๖๑) ของภาคเกษตรพบว่า ขยายตัวเฉลี่ยร้อยละ ๐.๓ เนื่องจากรูปแบบการผลิตเป็นเกษตรเชิงพาณิชย์ที่ใช้สารเคมีจำนวนมาก มีปัญหาดินเสื่อมโทรม และหลายพื้นที่มักประสบปัญหาอุทกภัยและภัยแล้ง

๓. ภาคกลางเป็นแหล่งเกษตรกรรมที่สำคัญของประเทศและมีแนวโน้มการพัฒนาคุณภาพการผลิตมากขึ้น แหล่งการทำเกษตรฯ (เกษตรและประมง) ที่สำคัญของภาคกลาง คือ จังหวัดราชบุรี มีสัดส่วนการผลิตร้อยละ ๑๒.๕ รองลงมา คือ สุพรรณบุรี ร้อยละ ๑๒.๓ กาญจนบุรี ร้อยละ ๑๑.๑ และนครปฐม ร้อยละ ๙.๔ ภาคกลางเป็นพื้นที่ที่มีที่ราบลุ่มแม่น้ำที่อุดมสมบูรณ์ เหมาะสมในการทำเกษตร แม้ว่าปัจจุบันมีแรงผลักดันทางเศรษฐกิจ ทำให้พื้นที่เกษตรกรรมของภาคกลางลดลงไปมาก โดยแปรเปลี่ยนไปเป็นพื้นที่อุตสาหกรรมและที่อยู่

อาศัยมากขึ้น แต่ภาคกลางยังถือได้ว่าเป็นแหล่งผลิตสินค้าเกษตรที่สำคัญของประเทศแห่งหนึ่ง ทั้งทางด้านการเพาะปลูก การทำปศุสัตว์ และประมง สินค้าเกษตรที่สำคัญของภาคกลางมี ดังนี้

๓.๑ ข้าวและพืชไร่ ผลผลิตที่สำคัญ ได้แก่ **ข้าว** จังหวัดที่มีพื้นที่ปลูกข้าวทั้งนาปีและนาปรังมาก คือ จังหวัดสุพรรณบุรี พระนครศรีอยุธยา และชัยนาท **มันสำปะหลัง** จังหวัดที่มีพื้นที่ปลูกมันสำปะหลังมาก คือ จังหวัดกาญจนบุรี และลพบุรี **อ้อยโรงงาน** ปลูกมากในจังหวัดกาญจนบุรี ลพบุรี และสุพรรณบุรี **สับปะรดโรงงาน** ปลูกมากในจังหวัดประจวบคีรีขันธ์ **ข้าวโพดเลี้ยงสัตว์** ปลูกมากในจังหวัดลพบุรี และสระบุรี

๓.๒ กัญชง เป็นพืชส่งออกสำคัญที่ทำรายได้และสร้างชื่อเสียงให้กับประเทศ โดยแหล่งผลิตกัญชงที่สำคัญของประเทศอยู่ในพื้นที่ภาคกลาง ซึ่งจังหวัดที่มีพื้นที่เก็บเกี่ยวและผลผลิตมากที่สุดของภาคและของประเทศ คือ จังหวัดนครปฐม รองลงมา คือ จังหวัดสมุทรสาคร

๓.๓ ปศุสัตว์ ได้แก่ **โคนม** เลี้ยงมากที่สุดที่จังหวัดสระบุรี รองลงมา คือ ลพบุรี ราชบุรี กาญจนบุรี ประจวบคีรีขันธ์ และนครปฐม **โคเนื้อ** เลี้ยงมากที่สุดที่จังหวัดกาญจนบุรี รองลงมา คือ สุพรรณบุรี ราชบุรี เพชรบุรี และประจวบคีรีขันธ์ **สุกร** เลี้ยงมากที่สุดที่จังหวัดราชบุรี รองลงมา คือ นครปฐม ลพบุรี สุพรรณบุรี และสระบุรี **เป็ดเนื้อ** เลี้ยงมากที่สุดที่จังหวัดสระบุรี รองลงมา คือ นครปฐม ลพบุรี กาญจนบุรี และราชบุรี **เป็ดไข่** เลี้ยงมากที่สุดที่จังหวัดสุพรรณบุรี รองลงมา คือ อ่างทอง นครปฐม ลพบุรี และพระนครศรีอยุธยา **ไก่เนื้อ** เลี้ยงมากที่สุดที่จังหวัดลพบุรี รองลงมา คือ กาญจนบุรี สระบุรี สุพรรณบุรี ราชบุรี และนครปฐม และ**ไก่ไข่** เลี้ยงมากที่สุดที่จังหวัดพระนครศรีอยุธยา รองลงมา คือ สุพรรณบุรี นครปฐม อ่างทอง และสระบุรี

๓.๔ ประมง ภาคกลางมีศักยภาพการทำประมงทั้งน้ำจืดและน้ำเค็ม โดยจังหวัดที่มีมูลค่าผลิตภัณฑ์สาขาประมงและเพาะเลี้ยงสัตว์น้ำสูงที่สุดของภาค คือ ประจวบคีรีขันธ์ รองลงมา คือ สมุทรสาคร สมุทรปราการ และสมุทรสงคราม

๔. พื้นที่ชลประทานต่อพื้นที่เกษตรของภาคกลางสูงกว่าประเทศ โดยมีสัดส่วนร้อยละ ๕๖.๐ ซึ่งสูงกว่าของประเทศที่มีสัดส่วนร้อยละ ๒๒.๕ พื้นที่ชลประทานของภาคกลางในปี ๒๕๖๑ ครอบคลุมพื้นที่ประมาณ ๑๐.๑ ล้านไร่ คิดเป็นร้อยละ ๓๐.๑ ของพื้นที่ชลประทานทั้งประเทศ

๕. เกษตรปลอดภัย/เกษตรอินทรีย์ในพื้นที่ยังมีไม่มากนัก จากข้อมูลการตรวจรับรองเกษตรปลอดภัยและเกษตรอินทรีย์ของกรมวิชาการเกษตร ณ วันที่ ๕ พฤศจิกายน ๒๕๖๑ พบว่าภาคกลางมีพื้นที่ได้รับการรับรองเกษตรปลอดภัยรวมทั้งสิ้น ๑๐๑,๘๙๓.๕๘ ไร่ แบ่งออกเป็นที่ยังไม่หมดอายุ ๙๘,๔๘๐.๖๕ ไร่ และที่หมดอายุ ๓,๔๑๒.๙๓ ไร่ และเกษตรอินทรีย์ ๑,๔๖๙.๙๙ ไร่ แบ่งออกเป็นที่ยังไม่หมดอายุ ๑,๔๔๗.๗๔ ไร่ และที่หมดอายุ ๒๒.๒๕ ไร่ โดยจังหวัดในภาคกลางที่มีพื้นที่ได้รับการรับรองแหล่งผลิตสินค้าเกษตรปลอดภัยมากที่สุด คือ จังหวัดประจวบคีรีขันธ์ รองลงมา คือ จังหวัดปทุมธานี ราชบุรี และสุพรรณบุรี ส่วนจังหวัดที่มีพื้นที่ได้รับการรับรองแหล่งผลิตสินค้าเกษตรอินทรีย์มากที่สุด คือ จังหวัดลพบุรี รองลงมา คือ จังหวัดสุพรรณบุรี สระบุรี ประจวบคีรีขันธ์ และราชบุรี

๒.๙ แผนพัฒนาการเกษตรภาคภายใต้กรอบแผนพัฒนาภาค พ.ศ. ๒๕๖๐ - ๒๕๖๕

แผนพัฒนาการเกษตรภาคกลางและพื้นที่กรุงเทพมหานคร พ.ศ. ๒๕๖๔ - ๒๕๖๕^{๑๐}

กระทรวงเกษตรและสหกรณ์ เกี่ยวข้องกับประเด็นยุทธศาสตร์ในแผนพัฒนาภาคกลางและพื้นที่กรุงเทพมหานคร ๔ ยุทธศาสตร์ ได้แก่

ยุทธศาสตร์ที่ ๒ พัฒนาคุณภาพแหล่งท่องเที่ยวที่มีชื่อเสียงระดับนานาชาติและสร้างความเชื่อมโยงเพื่อกระจายการท่องเที่ยวทั่วทั้งภาค

แนวทางการพัฒนา

๑. พัฒนาคุณภาพแหล่งท่องเที่ยวระดับนานาชาติ อาทิ วัดพระศรีรัตนศาสดาราม ชายหาดชะอำ-หัวหิน สนามกอล์ฟพระดัลโลกที่เพชรบุรี กาญจนบุรี และพระนครศรีอยุธยา ให้เป็นฐานการกระจายรายได้และการสร้างงาน โดยยกระดับคุณภาพของธุรกิจบริการด้านการท่องเที่ยวให้ได้มาตรฐานระดับนานาชาติ และเป็นที่น่าสนใจของนักท่องเที่ยว รวมทั้งพัฒนาการท่องเที่ยวเชื่อมโยงแหล่งท่องเที่ยวชายฝั่งทะเลตะวันตกของภาคกลาง ได้แก่ จังหวัดเพชรบุรี และประจวบคีรีขันธ์ เชื่อมกับจังหวัดชุมพร และระนองของภาคใต้

๒. พัฒนาแหล่งท่องเที่ยวมรดกโลกพระนครศรีอยุธยาอย่างยั่งยืน โดยฟื้นฟูบูรณะโบราณสถานและเตรียมความพร้อมของเมืองให้สามารถรองรับภัยพิบัติ โดยเฉพาะอุทกภัยได้อย่างมีประสิทธิภาพ

๓. อนุรักษ์และพัฒนากรุงรัตนโกสินทร์และเมืองเก่า เพื่อรักษาอัตลักษณ์ของเมืองให้เป็นมรดกทางวัฒนธรรมที่สืบทอดความเจริญรุ่งเรืองด้านศิลปวัฒนธรรมอันยิ่งใหญ่ของชาติตลอดไป อาทิ พื้นที่เกาะรัตนโกสินทร์ในเขตกรุงเทพมหานคร เมืองเก่าเพชรบุรี เมืองเก่ากาญจนบุรี เมืองเก่าราชบุรี เมืองเก่าสุพรรณบุรี และเมืองเก่าลพบุรี

๔. พัฒนาแหล่งท่องเที่ยวที่มีศักยภาพ เช่น กลุ่มประวัติศาสตร์และศาสนา กาญจนบุรี-สุพรรณบุรี-พระนครศรีอยุธยา-อ่างทอง-สิงห์บุรี-ชัยนาท-ลพบุรี-สระบุรี-นครปฐม-ราชบุรี-เพชรบุรี กลุ่มดูแลสุขภาพด้วยแพทย์แผนไทย อาทิ นนทบุรี-สมุทรสาคร-นครปฐม-เพชรบุรี และกลุ่มท่องเที่ยวทางน้ำ อาทิ พระนครศรีอยุธยา-นนทบุรี-ปทุมธานี-อ่างทอง-สิงห์บุรี โดยปรับปรุงและพัฒนาแหล่งท่องเที่ยวและกิจกรรมการท่องเที่ยวให้มีคุณค่าและมูลค่าเพิ่ม มีความหลากหลาย และเชื่อมโยงการท่องเที่ยวระหว่างจังหวัดอย่างยั่งยืน รวมทั้งบริหารการท่องเที่ยวโดยคำนึงถึงขีดความสามารถในการรองรับ

๕. เพิ่มมาตรฐานแหล่งท่องเที่ยวท้องถิ่นและแหล่งท่องเที่ยวโดยชุมชน เช่น ตลาดสามชุก ตลาดน้ำอัมพวา ตลาดน้ำดำเนินสะดวก เกาะเกร็ด ท่องเที่ยวธรรมชาติสวนผึ้ง อุทยานแห่งชาติแก่งกระจาน ฯลฯ โดยปรับปรุงสิ่งอำนวยความสะดวก กิจกรรมการท่องเที่ยว สินค้าและบริการด้านการท่องเที่ยวให้ได้มาตรฐานสากล

๖. พัฒนาการเข้าถึงแหล่งท่องเที่ยวชุมชน แหล่งผลิตสินค้า OTOP และแหล่งท่องเที่ยวเชิงเกษตร เพื่อให้มีเส้นทางหรือเครือข่ายการคมนาคมที่สามารถเดินทางเข้าไปยังแหล่งท่องเที่ยวได้อย่างสะดวกและปลอดภัย เป็นการขยายเส้นทางท่องเที่ยวและกระจายรายได้สู่ชุมชน

ยุทธศาสตร์ที่ ๓ ยกระดับการผลิตสินค้าเกษตรและอุตสาหกรรมโดยใช้นวัตกรรมเทคโนโลยี และสร้างสรรค์ เพื่อให้สามารถแข่งขันได้อย่างยั่งยืน

แนวทางการพัฒนา

๑. นำผลการวิจัยและพัฒนาด้านการเกษตรและอุตสาหกรรมเกษตรมาใช้ประโยชน์ในเชิงพาณิชย์ เช่น นำผลการวิจัยและพัฒนาของสถาบันวิทยาศาสตร์ข้าวแห่งชาติมาใช้ในการพัฒนาการผลิตข้าวในพื้นที่ เพื่อเพิ่มผลผลิตต่อไร่ เพิ่มศักยภาพและยกระดับคุณภาพข้าว ซึ่งเป็นสินค้าส่งออกที่สำคัญของประเทศให้มีคุณภาพตรงตามความต้องการของตลาด เป็นต้น

๒. พัฒนามาตรฐานฟาร์มเพิ่มผลผลิตอาหารปลอดภัย (Food Safety) จากสินค้าเกษตรหลักของภาค ได้แก่ ข้าว พืชผัก มะพร้าว โคนม โคนเนื้อ สุกร ไก่ เป็ด กุ้ง ปลา โดยเฉพาะในพื้นที่ที่เป็นแหล่งผลิตสำคัญ ได้แก่ จังหวัดชัยนาท สิงห์บุรี อ่างทอง ลพบุรี สระบุรี พระนครศรีอยุธยา สุพรรณบุรี ราชบุรี นครปฐม และประจวบคีรีขันธ์ เพื่อการส่งออกสินค้าเกษตรคุณภาพสูงที่สอดคล้องกับความต้องการของผู้บริโภคในตลาดเฉพาะและตลาดระดับบน

๓. ส่งเสริมการใช้เทคโนโลยีการเกษตรเพื่อยกระดับสู่ Smart Farmer และ Smart Farming โดยส่งเสริมให้เกษตรกรมีความรู้ความสามารถในการใช้เทคโนโลยีการผลิตที่ทันสมัยและพันธุ์ที่เหมาะสม รวมทั้งปรับปรุงระบบการบริหารจัดการตลาดให้มีประสิทธิภาพ

๔. ฟื้นฟูความอุดมสมบูรณ์ทรัพยากรประมงทะเล โดยเร่งรัดการอนุรักษ์ ฟื้นฟู และการจัดการ ใช้ประโยชน์ทรัพยากรประมงและสิ่งแวดล้อมให้เป็นระบบเหมาะสม ควบคู่ไปกับการส่งเสริมและพัฒนาอาชีพ เช่น การส่งเสริมการวิจัยและถ่ายทอดเทคโนโลยีการจัดการและวิธีการเพาะเลี้ยงสัตว์น้ำ เพื่อเพิ่มประสิทธิภาพการผลิต และสร้างมูลค่าเพิ่ม การส่งเสริมและพัฒนาการประมงพื้นบ้าน รวมทั้งการส่งเสริมและพัฒนาธุรกิจการประมง เป็นต้น ในพื้นที่ที่มีศักยภาพด้านการประมงและเพาะเลี้ยงสัตว์น้ำบริเวณชายฝั่งรอบอ่าวไทย ได้แก่ จังหวัดประจวบคีรีขันธ์ เพชรบุรี สมุทรสงคราม สมุทรสาคร และสมุทรปราการ

๕. เพิ่มความสามารถการแข่งขันอุตสาหกรรมประมง (สมุทรสาคร) อุตสาหกรรมก่อสร้าง (สระบุรี) อุตสาหกรรมยานยนต์และอิเล็กทรอนิกส์ (พระนครศรีอยุธยา ปทุมธานี สมุทรปราการ) ส่งการใช้เทคโนโลยี ที่สูงขึ้นและเป็นมิตรกับสิ่งแวดล้อม

๖. พัฒนาทักษะแรงงานให้มีความรู้ขั้นสูง เพื่อยกระดับและปรับเปลี่ยนทักษะแรงงานให้ ก้าวทันการเปลี่ยนแปลงทางเทคโนโลยีและนวัตกรรม สามารถรองรับอุตสาหกรรมและบริการแห่งอนาคต

๗. พัฒนากาญจนบุรี ราชบุรี เพชรบุรีตอนบน ให้เป็นแหล่งอุตสาหกรรมแปรรูปผลผลิตทางการเกษตรและปศุสัตว์ และกลุ่มอุตสาหกรรมสิ่งทอและเครื่องนุ่งห่มเชื่อมโยงกับแหล่งผลิตในเมียนมาร์ โดยเพิ่ม ประสิทธิภาพระบบโลจิสติกส์เพื่อลดต้นทุนในการขนส่งสินค้า รวมทั้งยกระดับคุณภาพสินค้าอุตสาหกรรมในพื้นที่ ให้มีความทันสมัยและให้ได้มาตรฐานสากลไปสู่ตลาดอาเซียน

๘. ส่งเสริมและสนับสนุนธุรกิจ SME และ Start Up โดยให้ความสำคัญกับการเสริมสร้าง องค์ความรู้ให้แก่ผู้ประกอบการในการดำเนินธุรกิจ อาทิ การนำงานวิจัยนวัตกรรมและเทคโนโลยีมาใช้ในการเพิ่ม ประสิทธิภาพการผลิต และการใช้กลยุทธ์การตลาด ฯลฯ เพื่อให้สามารถเริ่มต้นธุรกิจและเติบโตได้อย่างมีประสิทธิภาพ

ยุทธศาสตร์ที่ ๔ บริหารจัดการน้ำและทรัพยากรธรรมชาติเพื่อแก้ไขปัญหาน้ำท่วม ภัยแล้ง และคง ความสมดุลของระบบนิเวศอย่างยั่งยืน

แนวทางการพัฒนา

พัฒนาแหล่งน้ำและระบบกระจายน้ำในพื้นที่แล้งซ้ำซาก อาทิ จังหวัดกาญจนบุรี ประจวบคีรีขันธ์ ราชบุรี เพชรบุรี เพิ่มประสิทธิภาพระบบบริหารจัดการน้ำ โดยปรับปรุงและบำรุงรักษาแหล่งน้ำเดิม วางแผนจัดสรรน้ำ เพื่อรองรับความต้องการใช้น้ำที่เพิ่มขึ้นจากการขยายตัวของกิจกรรมทางเศรษฐกิจและชุมชนได้อย่างพอเพียงและมีเสถียรภาพ รวมทั้งจัดทำแหล่งกักเก็บน้ำขนาดเล็กกระจายในพื้นที่การเกษตรเพื่อบรรเทาและแก้ไขปัญหา ขาดแคลนน้ำในช่วงฤดูแล้ง

ยุทธศาสตร์ที่ ๕ เปิดประตูการค้า การลงทุน และการท่องเที่ยวเชื่อมโยงเขตเศรษฐกิจ พิเศษทวาย-ภาคกลาง-ระเบียงเศรษฐกิจพิเศษภาคตะวันออก

แนวทางการพัฒนา

๑. พัฒนาทางหลวงพิเศษระหว่างเมืองและรถไฟเชื่อมกรุงเทพ-กาญจนบุรี เพื่อเชื่อมโยง พื้นที่เศรษฐกิจชายแดนของภาคกับพื้นที่เศรษฐกิจหลักของประเทศ ให้สามารถเกื้อหนุนและติดต่อทางการพัฒนา ระหว่างพื้นที่ได้โดยสะดวกและรวดเร็ว

๒. เร่งพัฒนาพื้นที่เขตพัฒนาเศรษฐกิจพิเศษชายแดนบ้านพุน้ำร้อน อำเภอเมืองกาญจนบุรี จังหวัดกาญจนบุรี ให้เป็นประตูเชื่อม Southern Economic Corridor จากท่าเรือทวาย-ท่าเรือแหลมฉบัง-ท่าเรือ สีหนุวิลล์ ประเทศกัมพูชา-ท่าเรือวังเตา ประเทศเวียดนาม โดยพัฒนาโครงสร้างพื้นฐานและสิ่งอำนวยความสะดวก ด้านการเดินทางและขนส่งเชื่อมโยงกับประเทศเพื่อนบ้าน

๓. พัฒนามาตรฐานด้านชายแดนไทย-เมียนมา บ้านพุน้ำร้อน ด่านเจดีย์สามองค์ และด่าน สิงขร เพื่อเชื่อมโยงการค้า การลงทุน และการท่องเที่ยวกับเมียนมา โดยจัดระเบียบการใช้ประโยชน์ที่ดินให้สอดคล้อง

กับการพัฒนาในอนาคต พร้อมทั้งปรับปรุงและพัฒนาระบบโลจิสติกส์ ระบบสาธารณูปโภคและสาธารณูปการ จุดบริการและสิ่งอำนวยความสะดวกบริเวณจุดผ่านแดน ตลอดจนระเบียบและกฎเกณฑ์ที่เกี่ยวข้อง

๔. พัฒนาเมืองและพื้นที่เศรษฐกิจของภาคกลางตามแนวแกนหลักการเชื่อมโยงเขตเศรษฐกิจพิเศษทวายกับ EEC โดยจัดเตรียมระบบสาธารณูปโภคและสาธารณูปการ รองรับการพัฒนากิจกรรมทางเศรษฐกิจ เพื่อให้เอื้อต่อการพัฒนาการค้า การลงทุน และการท่องเที่ยวเชื่อมโยงระหว่างไทยกับเมียนมา

๒.๑๐ ยุทธศาสตร์ตามแผนพัฒนาจังหวัด/กลุ่มจังหวัด

๑. แผนพัฒนากลุ่มจังหวัดภาคกลางตอนล่าง ๑ (ราชบุรี กาญจนบุรี สุพรรณบุรี) ประจำปีงบประมาณ พ.ศ. ๒๕๖๒-๒๕๖๕

วิสัยทัศน์ “ศูนย์กลางผลิตและการตลาดสินค้าภาคเกษตร อุตสาหกรรมปลอดภัย การท่องเที่ยวคุณภาพ และการค้าภาคตะวันตก”

พันธกิจ ๑. ปรับปรุงโครงสร้างการดำเนินงานทางเศรษฐกิจของชุมชน เกษตรกร วิสาหกิจชุมชนสหกรณ์และวิสาหกิจขนาดกลางขนาดย่อม ให้มีความสามารถในการแข่งขัน ก้าวทันเทคโนโลยีรู้ทันบริบทโลก รอดพ้นกับดักรายได้ปานกลางสู่การมีรายได้ที่มั่นคง มั่งคั่ง และยั่งยืน

๒. สร้างและประสานความร่วมมือในการพัฒนาเครือข่ายระหว่างเอกชนชุมชนประชาคม และภาครัฐ รวมถึงเครือข่ายภายใน ในการพัฒนาส่งเสริมระบบดำเนินงานทางเศรษฐกิจและความมั่นคงในกลุ่มจังหวัด

๓. ปรับปรุง สนับสนุนและส่งเสริมการพัฒนาโครงสร้างพื้นฐาน และกิจกรรมอื่นๆ ที่เกี่ยวข้องที่มีการเชื่อมโยงกัน และการพัฒนาทางเศรษฐกิจร่วมกันของกลุ่มจังหวัด

๔. พัฒนาระบบติดตามและประเมินผล รวมถึงกลไกในการขับเคลื่อนโครงการ/กิจกรรมของกลุ่มจังหวัด ให้บรรลุผลตามวัตถุประสงค์

เป้าประสงค์ “เศรษฐกิจมั่นคง ประชาชนมั่งคั่ง และความสุขที่ยั่งยืน” โดย

๑. เศรษฐกิจมั่นคง ประเมินจากอัตราการขยายตัวมูลค่าผลิตภัณฑ์กลุ่มจังหวัด ร้อยละ ๓.๕

๒. ประชาชนมั่งคั่ง ประเมินจากมูลค่าผลิตภัณฑ์กลุ่มจังหวัดเฉลี่ยต่อหัวเพิ่มขึ้นร้อยละ ๕

๓. ความสุขที่ยั่งยืน ประเมินจากดัชนีความก้าวหน้าของคน (HAI) เฉลี่ยของกลุ่มจังหวัด ต้องไม่น้อยกว่าค่าเฉลี่ยของปี ๒๕๕๙-๒๕๖๐ (หรือไม่น้อยกว่า ๐.๖๒๒๙)

ประเด็นยุทธศาสตร์ ที่เกี่ยวข้องมี ๑ ยุทธศาสตร์ ดังนี้

ประเด็นยุทธศาสตร์ที่ ๑ พัฒนาลินค้าเกษตร อุตสาหกรรม พาณิชยกรรม และบริการด้วยนวัตกรรม สู่มাত্রฐานสากล

- เป้าประสงค์**
๑. พัฒนาลินค้า ผลิตภัณฑ์การเกษตร อุตสาหกรรม และบริการให้ได้คุณภาพ สู่มাত্রฐานสากล
 ๒. เพิ่มศักยภาพผู้ผลิตและตลาดสินค้าภาคการเกษตร พาณิชยกรรม อุตสาหกรรมสู่ประเทศไทย ๔.๐
- กลยุทธ์**
๑. เพิ่มพื้นที่การทำเกษตร GAP และเตรียมความพร้อมเพื่อการทำเกษตรอินทรีย์
 ๒. ส่งเสริมผู้ผลิต ผู้ประกอบการแรงงานภาคเกษตรกรรม พาณิชยกรรม อุตสาหกรรมให้มีศักยภาพในการปรับเปลี่ยนกระบวนการผลิตการบริหารจัดการตลาด และบริการโดยใช้นวัตกรรม
 ๓. ส่งเสริมและสนับสนุนการตลาดประชาสัมพันธ์สินค้าและบริการ
 ๔. ปรับปรุงโครงสร้างพื้นฐานและบริหารจัดการแหล่งน้ำเพื่อลดความเสี่ยงจากภัยพิบัติเพื่อสนับสนุนการพัฒนาลินค้าเกษตร เกษตรอุตสาหกรรม และบริการ

๒. แผนพัฒนาจังหวัดสุพรรณบุรี (พ.ศ.๒๕๖๖ – ๒๕๗๐)

เป้าหมายการพัฒนา “เกษตรกรรมยั่งยืน เศรษฐกิจเข้มแข็ง คุณภาพชีวิตดีสังคมมีสุข”

ประเด็นการพัฒนามี ๔ ประเด็น โดยมีประเด็นที่เกี่ยวข้องจำนวน ๑ ประเด็น ดังนี้

ประเด็นการพัฒนา ที่ ๑ การเพิ่มศักยภาพการผลิตสินค้าเกษตรและอุตสาหกรรมให้ได้มาตรฐาน เพื่อการแข่งขันทางการค้าและการพัฒนาที่ยั่งยืน

เป้าประสงค์ ๑. ผลิตผล/ผลิตภัณฑ์การเกษตรในจังหวัดยกระดับสู่มাত্রฐานความปลอดภัย (Food safety)

๒. ผลิตผล/ผลิตภัณฑ์การเกษตรและเกษตรอุตสาหกรรมยกระดับรายได้ให้กับเกษตรกร

แผนงาน ๑. ส่งเสริมเทคโนโลยี นวัตกรรม การผลิต และพัฒนาศักยภาพผลิตผล/ผลิตภัณฑ์ทางการเกษตร /OTOP/เกษตรอุตสาหกรรม ให้มีคุณภาพ ปลอดภัยได้มาตรฐาน เพื่อเพิ่มมูลค่าและใช้ทรัพยากรทางการเกษตรอย่างยั่งยืน

๒. พัฒนาและส่งเสริมสุพรรณบุรีเป็นเมืองสมุนไพรอย่างยั่งยืนและครบวงจร

๓. ส่งเสริมและพัฒนาตลาดสินค้าเกษตร/เกษตรแปรรูป/สินค้า OTOP/สินค้าแบรนด์ของจังหวัดสุพรรณบุรี และส่งเสริมกลุ่มธุรกิจ SMEs/Start Up/OTOP/วิสาหกิจชุมชน/กลุ่มธุรกิจเพื่อสังคม (SE) ด้วย BCG โมเดล

๔. การพัฒนาโครงสร้างพื้นฐานเพื่อสนับสนุนการพัฒนาลินค้าเกษตร และเกษตรอุตสาหกรรม

ส่วนที่ 1

ข้อมูลทั่วไปและข้อมูลด้านการเกษตรที่สำคัญของจังหวัด

1.1 สภาพทั่วไป

ความเป็นมาทางประวัติศาสตร์

"จังหวัดสุพรรณบุรี" เป็นเมืองโบราณ พบหลักฐานทางโบราณคดี มีอายุไม่ต่ำกว่า 3,500 - 3,800 ปี โบราณวัตถุที่ขุดพบมีทั้งยุคหินใหม่ ยุคสัมฤทธิ์ ยุคเหล็ก และสืบทอดวัฒนธรรมต่อเนื่องมาตั้งแต่ สมัยสุวรรณภูมิ พุณัน อมราวดี ทวารวดี ศรีวิชัย สุพรรณบุรี เดิมมีชื่อ **"ทวารวดีศรีสุพรรณภูมิ"** หรือ **"พันธุมบุรี"**



พระเจ้าอู่ทอง

ตั้งอยู่บนฝั่งแม่น้ำท่าจีน แถบบริเวณตำบลรั้วใหญ่ไปจดตำบลพิหารแดง ต่อมาพระเจ้ากาแตได้ย้ายเมืองมาตั้งอยู่ที่ฝั่งขวาของแม่น้ำ แล้วโปรดให้มอญน้อยไปสร้างวัดสนามชัย และบูรณะวัดป่าเลไลยก์ ชักชวนให้ข้าราชการจำนวน 2,000 คนบวชจึงขนานนามเมืองใหม่ว่า **"เมืองสองพันบุรี"** ครั้นถึงสมัยพระเจ้าอู่ทอง ได้สร้างเมืองมาทางฝั่งใต้หรือทางตะวันตกของแม่น้ำท่าจีน ชื่อเมืองเรียกว่า **"อู่ทอง"** จวบจนสมัยขุนหลวงพะงั่วเมืองจึงถูก เรียกว่าชื่อว่า **"สุพรรณบุรี"** นับแต่นั้นมา

ในสมัยกรุงศรีอยุธยาเป็นราชธานี **เมืองสุพรรณบุรี** เป็นเมืองหน้าด่านและเป็นเมืองอู่ข้าวอู่น้ำที่สำคัญ ต้องผ่านศึกสงครามหลายต่อหลายครั้งสภาพเมือง ตลอดจนประวัติศาสตร์ โบราณสถาน ถูกทำลายปรักหักพังจนกระทั่งถึงสมัยรัตนโกสินทร์ เมืองสุพรรณได้ฟื้นตัว และตั้งอยู่บนฝั่งตะวันออกของแม่น้ำท่าจีน (ลำน้ำสุพรรณ) มาจนตราប់ทุกวันนี้

ความสำคัญของสุพรรณบุรีในด้านประวัติศาสตร์การกอบกู้เอกราชไทยในสมัยกรุงศรีอยุธยา ได้แก่ ชัยชนะแห่งสงครามยุทธหัตถีที่สมเด็จพระนเรศวรมหาราชทรงมีชัยชนะเหนือพระมหาอุปราชา ณ สมรภูมิดอนเจดีย์ เป็นมหาวีรกรรมคชยุทธอันยิ่งใหญ่ที่ได้ถูกจารึกไว้ และมีการจัดงานเพื่อเฉลิมฉลองอย่างยิ่งใหญ่ทุกปี เพื่อเป็นการเทิดพระเกียรติ ในด้านวรรณคดี เป็นเมืองต้นกำเนิดแห่งตำนาน **"ขุนช้างขุนแผน"** วรรณคดีไทยเรื่องราวและสถานที่ที่ปรากฏตามท้องเรื่องยังคงมีให้เห็นในปัจจุบัน อาทิ บ้านรั้วใหญ่ วัดเขาใหญ่ ท่าสิบเบี้ย ไร่ฝ้าย วัดป่าเลไลยก์ วัดแค อำเภออู่ทอง และอำเภอศรีประจันต์ เป็นต้น

สุพรรณบุรี ดินแดนแห่งความอุดมสมบูรณ์บนพื้นที่ราบภาคกลางสืบสานความเจริญรุ่งเรืองมาตั้งแต่อดีตเมื่อ พ.ศ. 1420 จากนามเดิมเมืองพันธุมบุรีในยุคทวารวดีตามหลักฐานทางโบราณคดีได้จารึกชื่อไว้ในพงศาวดารเหนือ และนาม **"สุพรรณภูมิ"** ปรากฏในศิลาจารึกพ่อขุนรามคำแหงมหาราช ระบุว่าป็นนครรัฐที่มีความสำคัญมาก่อนกรุงศรีอยุธยา เมื่อมีการสถาปนากรุงศรีอยุธยา เมืองสุพรรณบุรีจึงจัดอยู่ในฐานะเมืองลูกหลวงซึ่งเป็นเมืองอู่ข้าวอู่น้ำที่สำคัญอีกด้วย

ตราประจำจังหวัด



เป็นรูปยุทธหัตถีระหว่างสมเด็จพระนเรศวรมหาราชกับพระมหาอุปราชาแห่งพม่า บริเวณที่ทำยุทธหัตถีอยู่ในท้องที่อำเภอดอนเจดีย์ เหตุที่ใช้เครื่องหมายนี้ก็เพราะเห็นว่าการศึกครั้งนี้ ใน พ.ศ.2135 ทำให้เมืองไทยได้รับอิสรภาพชัยชนะดังกล่าว ได้เผยแพร่ชื่อเสียงและกิตติคุณของพระมหากษัตริย์ไทยออกไปนอกประเทศ และบริเวณที่กระทำยุทธหัตถีก็อยู่ในท้องที่อำเภอดอนเจดีย์ สุพรรณบุรีเป็นเมืองเก่าสมัยทวารวดี นักโบราณคดีกล่าวว่าชื่อสุพรรณบุรีเปลี่ยนมาจากคำว่า อุทอง และ สุพรรณภูมิ

ธงประจำจังหวัด



เป็นรูปการทำยุทธหัตถีระหว่างสมเด็จพระนเรศวรมหาราชกับพระมหาอุปราชาแห่งพม่าในพื้นที่ธงสีเหลี่ยมผืนผ้าสีน้ำเงินแสด

คำขวัญประจำจังหวัด

เมืองยุทธหัตถี วรรณคดีขึ้นชื่อ เลื่องลือพระเครื่อง รุ่งเรืองเกษตรกรรม สูงล้ำประวัติศาสตร์ แหล่งปราชญ์ศิลปิน ภาษาถิ่นชวนฟัง

ดอกไม้ประจำจังหวัด

ดอกฝ้ายคำ หรือสุพรรณนิการ์ หรือกรรณิการ์

ชื่อภาษาอังกฤษ : Cotton Tree, Yellow Silk Cotton, Butter Cup, Torchwood

ชื่อพฤกษศาสตร์ : *Cochlospermum religiosum* Alston

พืชในวงศ์ *Cochlospermaceae-Bixaceae*



ดอกฝ้ายคำ หรือสุพรรณนิการ์ หรือกรรณิการ์ มีต้นกำเนิดมาจากอเมริกากลางและอเมริกาใต้ เป็นไม้ยืนต้นสูง 5-15 เมตร เรือนยอดเป็นพุ่มกลม ผลัดใบ เปลือกสีเทาถึงสีน้ำตาลเรียบ กิ่งก้านมักคดงอ ใบเดี่ยวเรียงเวียนสลับ แผ่นใบรูปฝ่ามือ ปลายแฉกแหลม โคนใบเว้า ขอบหยักเป็นคลื่น ผิวใบมีขนสั้นนุ่ม สีเขียวสด เมื่อแก่ใกล้ร่วงเปลี่ยนเป็นสีแดง ดอกมีสีเหลือง มีทั้งพันธุ์ดอกกลีบชั้นเดียวและกลีบดอกซ้อน ดอกออกเป็นแขนงตามปลายกิ่ง โดยออกปีละครั้งในช่วงเดือนธันวาคม ถึง มีนาคม ผลเป็นรูปไข่กลับ ปลูกเป็นไม้ประดับทั่วทุกภาค ของไทย ขึ้นได้ดีในดินที่ร่วนซุย ก่อนออกดอกจะทิ้งใบหมด ผลแก่ระหว่างเดือนมีนาคม ชอบกลางแจ้งและแสงแดดจัด

ต้นไม้ประจำจังหวัด

ต้นมะเกลือ เป็นไม้ยืนต้นในวงศ์ *Ebenaceae* พบขึ้นตามป่าเบญจพรรณทั่วไป เรือนยอดเป็น พุ่มกลมกิ่งอ่อนมีขนนุ่ม ผลดิบของมะเกลือมีสรรพคุณเป็นยา จัดเป็นพืชสมุนไพรชนิดหนึ่ง สมัยก่อนนิยมใช้ยาผลมะเกลือไปย้อมผ้า มะเกลือเป็นพันธุ์ไม้พระราชทานเพื่อปลูกเป็นมงคลของจังหวัดสุพรรณบุรีในภาคเหนือเรียก ต้นไม้ชนิดนี้ว่า มะเกีย มะเกือ หรือ ผีผาทงใต้เรียกว่า เกลือ แดบเขมร-ตราดเรียก มักเกลือ



สัตว์น้ำประจำจังหวัด

ปลาหมอ (*Boesemania microlepis*) มีรูปร่างเพรียวเล็กไปทางด้านท้ายลำตัว หัวค่อนข้างเล็ก หน้าผากเว้าลึก ตาอยู่สูงไปทางด้านบนของหัว ปากกว้างอยู่ด้านล่างของจะงอยปาก ใต้คางมีรูเล็กๆ 5 รู ครีบหลังยาวตลอดส่วนหลัง ตอนหน้าเป็นก้านแข็ง ตอนท้ายเป็นก้านอ่อน โคนหางเรียวเล็ก ครีบกันมีก้านแข็งอันใหญ่หนา ครีบอกยาว ครีบท้องมีปลายเป็นเส้นยาวเช่นเดียวกับครีบหาง เกล็ดมีความเล็กมาก ลำตัวสีเทาอ่อนอ่อนเหลืองเงิน ด้านหลังมีสีคล้ำ ด้านข้างลำตัวมีแถบสีคล้ำจางๆ เป็นแนวเฉียงหลายแถบ ด้านท้องสีจาง ครีบใสจัดเป็นสิ่งมีชีวิตเพียงชนิดเดียวเท่านั้นที่อยู่ในสกุล *Boesemania*



ปลาหมอเป็นปลาที่มีชื่อเสียงมากของจังหวัดสุพรรณบุรี จนมีอำเภอชื่อ **อำเภอบางปลาหมอ** เพราะความที่ในอดีตเคยชุกชุม เนื่องจากเป็นปลาที่มีรสชาติอร่อย เป็นที่นิยมมาก มีราคาขายที่สูง และเคยพบมากในบึงบอระเพ็ด แต่สถานภาพในปัจจุบันลดลงมาก อันเนื่องจากสภาวะแวดล้อมที่เปลี่ยนแปลง และการจับในปริมาณที่มาก

ปัจจุบัน กรมประมงสามารถเพาะขยายพันธุ์ได้แล้ว ด้วยการฟักไข่ที่ได้จากพ่อแม่ปลาที่เลี้ยงรวมกันในบ่อเลี้ยง และนำลูกปลาที่ได้หลังจากเลี้ยงดูจนโตได้ที่แล้วไปปล่อยคืนสู่ธรรมชาติ โดยเฉพาะที่เขื่อนกระเสียว ปลาหม้อมีฤดูผสมพันธุ์ตลอดปี โดยเฉพาะอย่างยิ่งในช่วงฤดูหนาวในช่วงต้นปี สามารถส่งเสียงร้องได้ดังระฆังเหมือนอึ่งอ่าง เพื่อดึงดูดปลาตัวเมียให้มาผสมพันธุ์ มักจะร้องในช่วงกลางคืนเริ่มตั้งแต่พลบค่ำ กระเพาะของปลาหมอ ขึ้นชื่อมากในการทำกระเพาะปลา เพราะมีกระเพาะขนาดใหญ่ ซึ่งสามารถพองลมทำให้เกิดเสียงได้ นอกจากนี้แล้วกระเพาะปลาหมอยังใช้ทำเป็นยาในของรถจักรยานและทำกาวในอดีตอีกด้วย แต่ปลาหมอเป็นปลาที่ตายง่ายมากเมื่อจับพ้นจากน้ำ นอกจากนี้ยังนิยมเลี้ยงเป็นปลาสวยงามอีกด้วย

สินค้าเกษตรที่สำคัญ

สินค้าเกษตรที่สำคัญ เพื่อให้หน่วยงานที่เกี่ยวข้องกำหนดทิศทางการพัฒนาและการบริหารจัดการให้ครบวงจร จำนวน 10 ชนิด ได้แก่

- 1) สินค้าด้านพืช จำนวน 4 ชนิด ได้แก่ ข้าว แห้ว มะม่วง และพืชอินทรีย์
- 2) สินค้าด้านประมง จำนวน 2 ชนิด ได้แก่ กุ้งก้ามกราม และปลาสด
- 3) สินค้าด้านปศุสัตว์ จำนวน 4 ชนิด ได้แก่ โคเนื้อ แพะ แกะ และพืชอาหารสัตว์



1.2 ที่ตั้งและอาณาเขต

จังหวัดสุพรรณบุรี ตั้งอยู่ในภาคกลางด้านตะวันตกของประเทศไทย มีแม่น้ำสุพรรณบุรี หรือแม่น้ำท่าจีนไหลผ่านตามแนวยาวของจังหวัดจากเหนือจรดใต้ จังหวัดสุพรรณบุรี ตั้งอยู่ระหว่างเส้นรุ้งที่ 14 องศา 4 ลิปดา ถึง 15 องศา 5 ลิปดาเหนือ และระหว่างเส้นแวงที่ 99 องศา 17 ลิปดา ถึง 100 องศา 16 ลิปดา ตะวันออก อยู่สูงจากระดับน้ำทะเลปานกลาง 3-10 เมตร มีพื้นที่ทั้งหมดประมาณ 5,358 ตารางกิโลเมตร หรือ 3,348,755 ไร่ คิดเป็นร้อยละ 5.2 ของพื้นที่ภาคกลาง อยู่ห่างจากกรุงเทพมหานคร ทางรถยนต์ 107 กิโลเมตร (ตามทางหลวงแผ่นดินหมายเลข 340) และทางรถไฟ 142 กิโลเมตร มีอาณาเขตติดต่อกับจังหวัดใกล้เคียง ดังนี้

ทิศเหนือ	ติดต่อกับจังหวัดชัยนาท และจังหวัดอุทัยธานี
ทิศใต้	ติดต่อกับจังหวัดนครปฐม และจังหวัดกาญจนบุรี
ทิศตะวันออก	ติดต่อกับจังหวัดอ่างทอง จังหวัดสิงห์บุรี และจังหวัดพระนครศรีอยุธยา
ทิศตะวันตก	ติดต่อกับจังหวัดกาญจนบุรี และจังหวัดอุทัยธานี



1.3 สภาพภูมิประเทศและการใช้ประโยชน์ที่ดิน

จังหวัดสุพรรณบุรี มีลักษณะพื้นที่ส่วนใหญ่เป็นที่ราบลุ่ม มีพื้นที่บางส่วนเป็นที่ราบสูง โดยมีความลาดระหว่าง 0-3 เปอร์เซ็นต์ อยู่ทางด้านตะวันตกของจังหวัด ตลอดแนวเหนือจรดใต้ พื้นที่ต่ำสุดอยู่ทางทิศตะวันออกเฉียงใต้สูงกว่าระดับน้ำทะเลปานกลาง 3 เมตร ส่วนทางเหนือของจังหวัดอยู่สูงจากระดับน้ำทะเลปานกลางเฉลี่ยประมาณ 10 เมตร



พื้นที่ส่วนใหญ่ของจังหวัดสุพรรณบุรี ใช้ทำนาข้าว มีแม่น้ำ ลำคลอง หนอง บึง อยู่ทั่วไป แม่น้ำสายสำคัญที่ไหลผ่านจากเหนือสุดถึงใต้สุด ได้แก่ แม่น้ำท่าจีน หรือแม่น้ำสุพรรณบุรี ในฤดูน้ำหลากจะมีน้ำท่วมขังในเขต อำเภอเมืองสุพรรณบุรี อำเภอบางปลาม้า และอำเภอสองพี่น้อง พื้นที่ทางตอนเหนือและตะวันตกของจังหวัดมีสภาพเป็นภูเขาและที่ราบสูง โดยเฉพาะในเขตพื้นที่อำเภอเดิมบางนางบวช อำเภอด่านช้าง รวมทั้งในบางพื้นที่ของอำเภอดอนเจดีย์ และอำเภอหนองหญ้าไซ

บริเวณเทือกเขาสูงและพื้นที่ลอนสลับลอนชัน เริ่มตั้งแต่ทางทิศตะวันตกเฉียงใต้ของอำเภออุ้มถ่อง ทอดตัวขึ้นไปทางเหนือชนานกับ เส้นแบ่งเขตระหว่างจังหวัดสุพรรณบุรีกับจังหวัดกาญจนบุรี ลักษณะพื้นที่เป็นลูกคลื่นลอนลาดสลับเชิงเขา ส่วนทางด้านทิศตะวันตกของอำเภอด่านช้าง มีสภาพเป็นลูกคลื่นลอนลาดสลับซับซ้อนจนถึงเป็นเทือกเขาสูงชัน เป็นแนวเขาที่ติดกับเทือกเขาตะนาวศรี มียอดเขาสูงสุดคือเขาเทวดา มีความสูงประมาณ 1,220 เมตร จากระดับน้ำทะเล ร่องลงมาเป็นเขาพุเตย สูงประมาณ 760 เมตร จากระดับน้ำทะเล ถัดจากแนวเทือกเขาเป็นที่ราบหุบเขามาทางตะวันออก จะเป็นแนวลูกคลื่นลอนชันถึงเนินเขา แล้วค่อยๆ ลาดเทมาทางทิศตะวันออกจนถึงแม่น้ำสุพรรณบุรีหรือแม่น้ำท่าจีน

บริเวณที่ราบลุ่ม อยู่ทางทิศตะวันออกของจังหวัดตลอดแนว อยู่ริมฝั่งแม่น้ำสุพรรณตลอดแนวตั้งแต่เหนือจดใต้ อยู่สูงกว่าระดับน้ำทะเลประมาณ 3 เมตร ส่วนทางทิศเหนืออยู่สูงกว่าระดับน้ำทะเลประมาณ 10 เมตร อยู่ในเขตอำเภอเดิมบางนางบวช อำเภอสามชุก อำเภอดอนเจดีย์ อำเภอศรีประจันต์ อำเภอเมืองสุพรรณบุรี อำเภอบางปลาม้า อำเภอสองพี่น้อง และบางส่วนของอำเภออุ้มถ่อง

ทรัพยากรดิน

ทรัพยากรดิน ในพื้นที่จังหวัดสุพรรณบุรี แบ่งออกได้เป็น 33 ชุดดิน เนื้อที่ประมาณ 2,887,135 ไร่ หรือ ร้อยละ 86.215 ของเนื้อที่ทั้งหมด เป็นหน่วยดินเชิงซ้อน 5 หน่วย มีเนื้อที่ประมาณ 18,990 ไร่ หรือร้อยละ 0.567 ของเนื้อที่ทั้งหมด และเป็นพื้นที่เบ็ดเตล็ด 3 ประเภท มีเนื้อที่ประมาณ 442,630 ไร่ หรือร้อยละ 13.218 ของเนื้อที่ทั้งหมด (ตารางที่ 1) มีหน่วยแผนที่ดินทั้งหมด 115 หน่วย แผนที่จำแนกเป็นหน่วยเดี่ยว 99 หน่วย เป็นหน่วยผสม 13 หน่วย พื้นที่เบ็ดเตล็ด 3 หน่วย อธิบายรายละเอียดได้ดังต่อไปนี้

ตารางที่ 1 ชุดดินและพื้นที่เบ็ดเตล็ดที่พบในจังหวัดสุพรรณบุรี

ลำดับ	ชื่อชุดดิน	สัญลักษณ์	เนื้อที่(ไร่)	ร้อยละ
1	ชุดดินอยุธยา	Ay	308,094	9.200
2	ชุดดินบางเลน	Bl	27,468	0.820
3	ชุดดินบ้านหมี่	Bm	23,010	0.687
4	ชุดดินบางเขน	Bn	38,467	1.149
5	ชุดดินเชียงใหม่	Cm	48,423	1.446
6	ชุดดินชัยนาท	Cn	358,464	10.705
7	ชุดดินจันทึก	Cu	6,219	0.186
8	ชุดดินเดิมบาง	Db	427,633	12.770
9	ชุดดินดอนเจดีย์	Dc	92,135	2.751
10	ชุดดินดงยางเอน	Don	43,389	1.295
11	ชุดดินหินซ้อน	Hs	385	0.012

ลำดับ	ชื่อชุดดิน	สัญลักษณ์	เนื้อที่(ไร่)	ร้อยละ
12	ชุดดินกบินทร์บุรี	Kb	2,441	0.073
13	ชุดดินโคกกระเทียม	Kk	12,462	0.372
14	ชุดดินกลางดง	Kld	22,710	0.678
15	ชุดดินเขาพลอง	Kpg	194,254	5.801
16	ชุดดินกำแพงแสน	Ks	275,428	8.224
17	ชุดดินลพบุรี	Lb	26,002	0.777
18	ชุดดินลาดหญ้า	Ly	48,768	1.455
19	ชุดดินมวกเหล็ก	ML	44,128	1.318
20	ชุดดินมโนรมณ์	Mn	76,980	2.299
21	ชุดดินแม่ริม	Mr	332	0.010
22	ชุดดินนครปฐม	Np	123,934	3.701
23	ชุดดินปราณบุรี	Pr	1,556	0.046
24	ชุดดินสรรพยา	Sa	6,420	0.192
25	ชุดดินสระบุรี	Sb	65,439	1.954
26	ชุดดินเสนา	Se	283,958	8.480
27	ชุดดินไทรงาม	Sg	25,273	0.755
28	ชุดดินสิงห์บุรี	Sin	144,551	4.317
29	ชุดดินทับเสลา	Tas	1,639	0.049
30	ชุดดินตาคลี	Tk	57,040	1.703
31	ชุดดินท่ายาง	Ty	45,966	1.372
32	ชุดดินวังไธ	Wi	1,311	0.040
33	ชุดดินวังสะพุง	Ws	52,856	1.578
34	หน่วยดินเชิงซ้อนระหว่างชุดดินเดิมบางและชุดดินดอนเจดีย์	Db-Dc	9,174	0.274
35	หน่วยดินเชิงซ้อนระหว่างชุดดินลาดหญ้าและชุดดินท่ายาง	Ly-Ty	412	0.012
36	หน่วยดินเชิงซ้อนระหว่างชุดดินมวกเหล็กและพื้นที่เติมไปด้วยก้อนหิน	ML-RL	2,173	0.065
37	หน่วยดินเชิงซ้อนระหว่างชุดดินมวกเหล็กและชุดดินวังสะพุง	ML-Ws	2,892	0.087
38	หน่วยดินเชิงซ้อนระหว่างชุดดินท่ายางและพื้นที่เติมไปด้วยก้อนหิน	Ty-RL	4,339	0.129
39	พื้นที่เติมไปด้วยก้อนหิน	RL	7,666	0.229
40	พื้นที่สูงชันมากกว่า 35 เปอร์เซ็นต์	SC	406,798	12.148

ลำดับ	ชื่อชุดดิน	สัญลักษณ์	เนื้อที่(ไร่)	ร้อยละ
41	แหล่งน้ำ	W	28,166	0.841
รวม			3,348,755	100.000

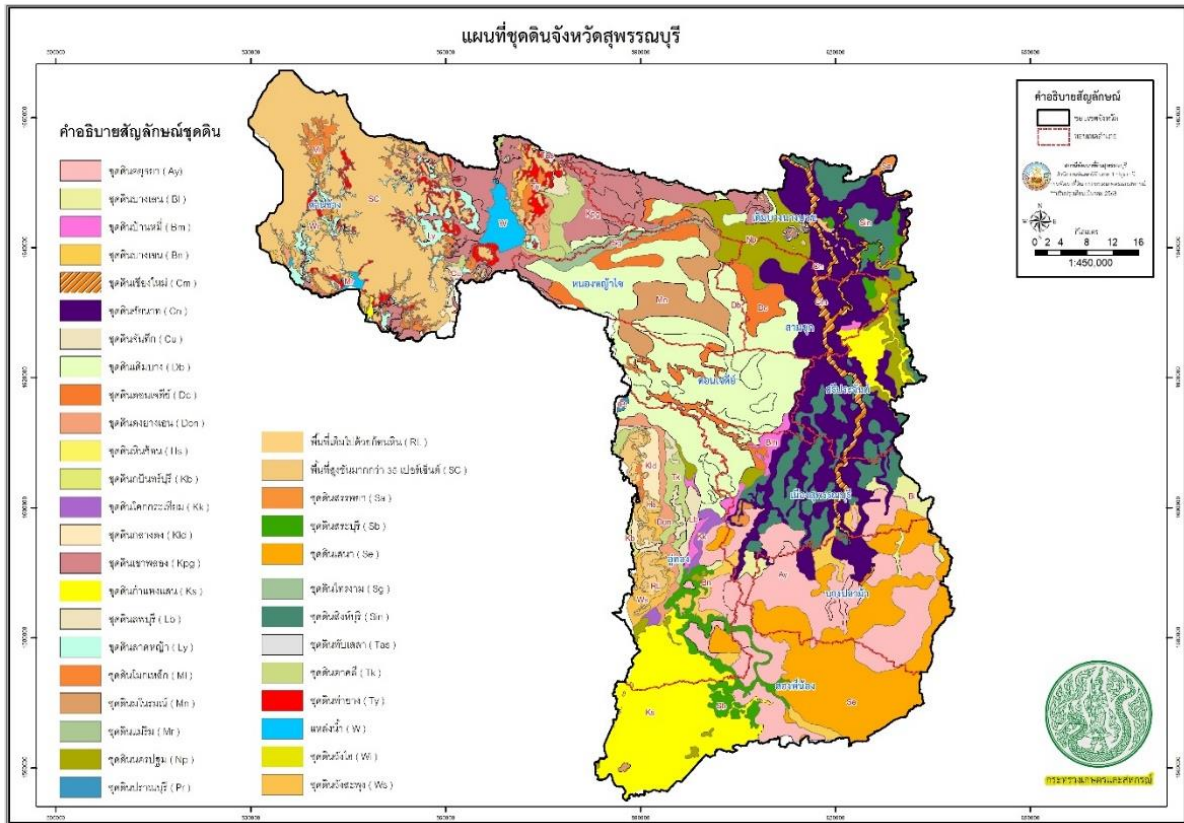

จังหวัดสุราษฎร์ธานีมีเนื้อที่ประมาณ 3,348,755 ไร่ พบชุดดินทั้งหมด 33 ชุดดิน มีลักษณะภูมิประเทศโดยทั่วไปเป็นที่ราบสลับกับเนินเขาทางด้านตะวันตกเฉียงใต้ของอำเภออุททอง ทอดขึ้นไปทางเหนือขนานกับเส้นแบ่งขอบเขตจังหวัดสุราษฎร์ธานีและจังหวัดกาญจนบุรี ส่วนทางด้านตะวันตกของอำเภอด่านช้างสภาพพื้นที่เป็นลูกคลื่น ลอดลาดสลับกับลูกคลื่นลอนชันจนถึงเทือกเขาสูงชัน เป็นเทือกเขาที่ติดต่อกับเทือกเขาตะนาวศรี ถัดมาจากเขามาทางตะวันออกจะเป็นแนวเนินลักษณะเป็นลูกคลื่นลอนชันและค่อยๆ ลาดลงมาทางทิศตะวันออกจนถึงที่ลابلุ่มแม่น้ำท่าจีนซึ่งค่อนข้างราบเรียบ ส่วนใหญ่เป็นดินที่เกิดจากการพัดพามาทับถมของตะกอนลำน้ำ เนินตะกอนรูปพัดและตะกอนลำน้ำผสมกับตะกอนน้ำทะเลเก่า

ดินที่มีความเหมาะสมสำหรับปลูกข้าว ซึ่งรวมถึงดินที่มีข้อจำกัดเล็กน้อยเกี่ยวกับการขาดแคลนน้ำและเนื้อดินเป็นทรายมีเนื้อที่รวมประมาณ 1,347,128 ไร่ หรือร้อยละ 40.227 ของเนื้อที่ทั้งหมดท ส่วนดินที่ไม่ค่อยเหมาะสมสำหรับปลูกข้าวเนื่องจากมีข้อจำกัดรุนแรง เกี่ยวกับความเสี่ยงในการขาดแคลนน้ำ ในช่วงฤดูเพาะปลูกและการระบายน้ำของดินดีปานกลางมีเนื้อที่ประมาณ 931,433 ไร่ หรือร้อยละ 27.813 ของเนื้อที่ทั้งหมด

ดินที่มีความเหมาะสมสำหรับปลูกพืชไร่ ซึ่งรวมถึงดินที่มีข้อจำกัดเล็กน้อยในเรื่องสภาพภูมิประเทศ เนื้อดินเป็นทราย ดินมีความอุดมสมบูรณ์ต่ำ เป็นดินลึกลับานกลางและมีกรวด ลูกรัง หรือเศษหินปะปน ในเนื้อดิน มีเนื้อที่ประมาณ 974,928 ไร่ หรือร้อยละ 29.113 ของพื้นที่ทั้งหมด ส่วนดินที่ไม่เหมาะสมสำหรับปลูกพืชไร่เนื่องจากมีข้อจำกัดรุนแรงในเรื่อง สภาพภูมิประเทศเนื้อดินเป็นทราย ดินมีความอุดมสมบูรณ์ต่ำ เป็นดินลึกลับานกลางและมีกรวด ลูกรัง หรือเศษหินปะปนในเนื้อดิน มีเนื้อที่ประมาณ 1,914,288 ไร่ หรือร้อยละ 57.162 ของเนื้อที่ทั้งหมด

ดินที่มีความเหมาะสมสำหรับปลูกไม้ผล ซึ่งรวมถึงดินที่มีข้อจำกัดเล็กน้อยในเรื่องการระบายน้ำค่อนข้างเร็ว เนื้อดินเป็นทรายและมีกรวด ลูกรัง หรือเศษหินปะปนในเนื้อดิน มีเนื้อที่ประมาณ 1,322,825 ไร่ หรือร้อยละ 39.5 ของพื้นที่ทั้งหมด ส่วนดินที่ไม่ค่อยเหมาะสมสำหรับปลูกไม้ผล เนื่องจากมีข้อจำกัดรุนแรงในเรื่องอันตรายจากน้ำท่วมเป็นดินตื้น มีกรวด ลูกรัง หรือเศษหินปะปนในเนื้อดินและพื้นที่ปะปนไปด้วยหินโผล่มีเนื้อที่ประมาณ 1,564,009 ไร่ หรือร้อยละ 46.705 ของเนื้อที่ทั้งหมด

ดินที่มีความเหมาะสมสำหรับปลูกหญ้าเลี้ยงสัตว์ ส่วนใหญ่พบในสภาพภูมิประเทศตั้งแต่ราบเรียบถึงลูกคลื่นลอนชัน เป็นดินลึกมากกว่า 25 ซม. มีปริมาณกรวด เศษหินปะปนน้อยกว่าร้อยละ 35 ไม่มีน้ำแช่ขังนานจนทำให้พืชเสียหาย มีเนื้อที่ประมาณ 858,447 ไร่ หรือร้อยละ 25.633 ของเนื้อที่ทั้งหมด ส่วนดินที่ไม่ค่อยเหมาะสมสำหรับปลูกหญ้าเลี้ยงสัตว์เนื่องจากมีข้อจำกัดรุนแรงในเรื่องสภาพภูมิประเทศเป็นเนินเขา ดินตื้นมาก มีเศษหินปะปนในเนื้อดินมากกว่าร้อยละ 35 มีหินพื้นที่โผล่ปะปนในพื้นที่รวมทั้งมีน้ำแช่ขังนานจนเป็นอันตรายต่อพืช มีเนื้อที่ประมาณ 2,047,678 ไร่ หรือร้อยละ 61.149 ของเนื้อที่ทั้งหมด

แผนที่การใช้ประโยชน์ที่ดิน

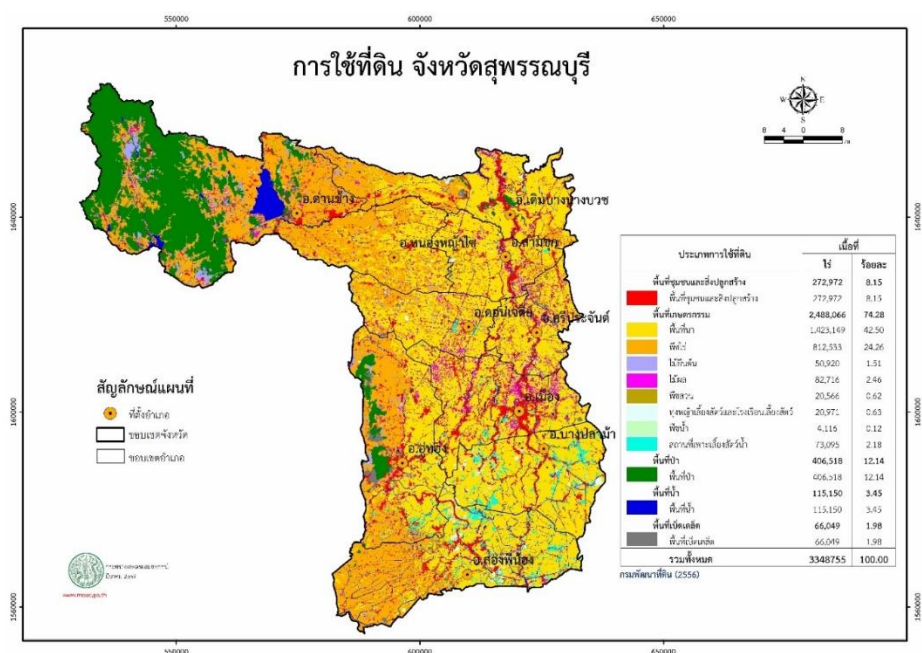

พื้นที่ป่า

ทรัพยากรป่าไม้ ลักษณะป่าไม้ของจังหวัดสุพรรณบุรี เดิมเป็นป่าไม้เบญจพรรณได้แก่ เต็ง มะค่าโมง ชาก มะค่าแต้ ชิงชัน ตะเคียนทอง ยมหอม แต่สภาพปัจจุบันได้ถูกชาวบ้านบุกรุกเข้าทำกินในเขต ป่าสงวนหลายแห่ง ถูกเปลี่ยนเป็นไร่อ้อย และใช้ทำนา เป็นต้น

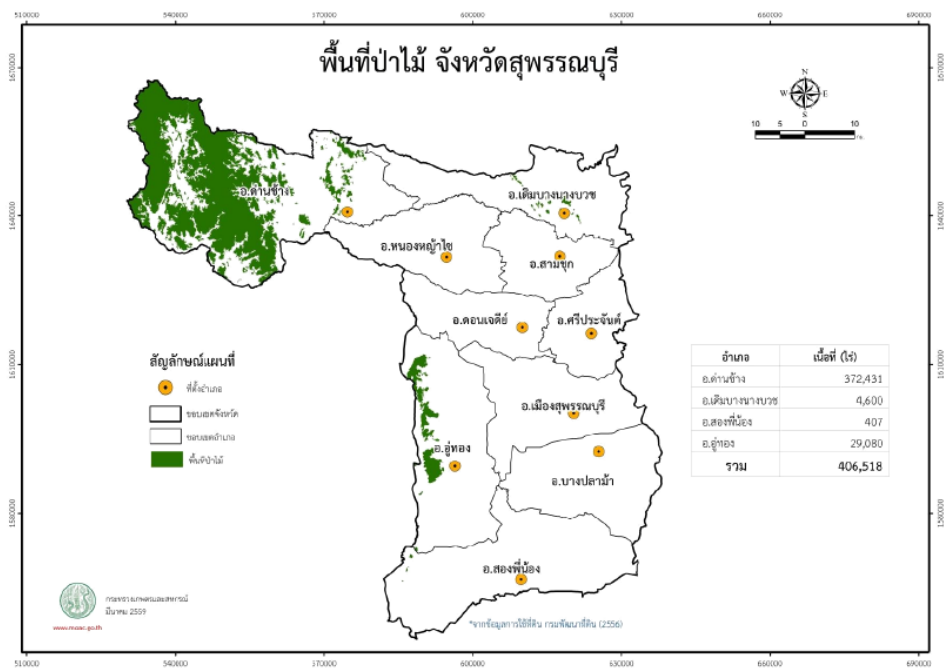

อุทยานแห่งชาติพุเตย มีพื้นที่ประมาณ 192,000 ไร่ ครอบคลุมพื้นที่ป่าไม้ในเขตตำบลห้วยขมิ้น ตำบลองค์พระ และตำบลวังยาว

- ป่าสนสองใบ อยู่บนเขาพุเตย ถือว่าเป็นป่าไม้ที่แปลกของจังหวัดสุพรรณบุรี เพราะป่าสนสองใบเป็นไม้เมืองหนาว โดยทั่วไปจะขึ้นบนภูเขาสูง ที่มีอากาศเย็นในภาคอีสาน และภาคเหนือ เช่น ที่ภูเรือ ภูกระดึง ทุ่งแสลงหลวง จะไม่มีในภาคตะวันออกและภาคใต้ ป่าสนบนเขาพุเตยอยู่สูงจากระดับน้ำทะเลประมาณ 760 เมตร มีต้นสนสองใบขึ้นอยู่บนพื้นดิน คละไปกับไม้เบญจพรรณ ในพื้นที่ประมาณ 2,000 ไร่ บางต้นใหญ่ขนาด 2-3 คนโอบ แต่ละต้นมีอายุกว่าร้อยปี ทั้งที่ภูเขาในบริเวณนั้นบางลูกสูงกว่า เขาพุเตย เช่น เขาเทวดา ที่บ้านตะเพินคี ซึ่งเป็นภูเขาที่สูงที่สุดของจังหวัดสุพรรณบุรี คือสูง 1,123 เมตร ก็ไม่มีสนสองใบ

ป่าบ้านตะเพินคี อยู่ติดกับเขตรักษาพันธุ์สัตว์ป่าห้วยขาแข้ง จึงมีสัตว์ป่าอยู่เป็นจำนวนมาก

วนอุทยานพุม่วง อยู่ในเขตอำเภออุทัย ได้รับการประกาศเป็นวนอุทยานแห่งชาติ เมื่อ พ.ศ. 2526 มีแหล่งโบราณคดีสมัยทวารวดีอยู่ด้วย บนเขาถ้ำเสือมีซากเจดีย์สมัยทวารวดี ทำด้วยหินล้วน อยู่ 4-5 องค์ แต่อยู่ในสภาพปรักหักพัง



- **น้ำตกพุ่มม่วง** เป็นน้ำตกที่สวยงาม เหนือบริเวณน้ำตกขึ้นไปเป็นที่ราบกว้างใหญ่มีพื้นที่ประมาณ 5,000 ไร่ มีต้นไม้และมีกลุ่มหินน้อยใหญ่เรียงรายลดหลั่นกันไป ในช่วงฤดูน้ำมากจะมีน้ำตกลงมาถึงห้าชั้น ไกลบริเวณน้ำตกมีถ้ำอยู่ 8 ถ้ำ เรียกว่า ถ้ำโบสถ์ ภายในถ้ำมีพระพุทธรูปปางไสยาสน์องค์ใหญ่ประดิษฐานอยู่

- **น้ำตกพุทรา** อยู่ที่บ้านคลองเหล็กไหล ตำบลองค์พระ น้ำตกพุทราจะมีน้ำเฉพาะฤดูฝนเป็นน้ำตกที่สูงและสวยที่สุดในจังหวัดสุพรรณบุรี มีทั้งหมด 9 ชั้น และมีแอ่งน้ำขนาดใหญ่

ป่าโป่งลาน – พุงคอก อยู่ในเขตตำบลพุงคอก อำเภอสองพี่น้อง มีพื้นที่ประมาณ 20,431 ไร่ ลักษณะภูมิประเทศเป็นที่ราบ ไม่มีหนองน้ำ ไม่มีภูเขา สภาพทั่วไปเป็นป่าเสื่อมโทรม ปัจจุบันทางราชการได้มอบพื้นที่ทั้งหมดให้สำนักงานปฏิรูปที่ดินเพื่อเกษตรกรรม (ส.ป.ก.) เข้าทำการปฏิรูปที่ดินเพื่อการเกษตรกรรม

ป่าเขาทุ่งดินดำ – เขาตาแก้ว อยู่ในเขตตำบลบ้านช้าง ดอนคา อำเภออู่ทอง มีพื้นที่ประมาณ 21,250 ไร่ สภาพทั่วไปเป็นภูเขาเกือบทั้งหมด มีที่ราบอยู่เพียงเล็กน้อย ไม่มีค้ำค่าถูกตัดฟันไปหมด คงเหลือแต่ไม้เล็กๆ ไม้ไผ่ ไม้รวก

ป่าเขาตะโกปิดทอง – ป่าเขาเพชรน้อย อยู่ในเขตตำบลจรเข้สามพัน ตำบลหนองโอง อำเภออู่ทอง มีพื้นที่ประมาณ 14,972 ไร่ ลักษณะภูมิประเทศและสภาพป่าโดยทั่วไป เช่นเดียวกับป่าเขาทุ่งดินดำ

ป่าสระยายโสม อยู่ในเขตตำบลสระยายโสม อำเภออู่ทอง มีพื้นที่ประมาณ 443 ไร่ ลักษณะภูมิประเทศเป็นพื้นที่ราบ มีต้นสักขึ้นอยู่กระจัดกระจายในพื้นที่ประมาณ 60 ไร่ ปัจจุบันได้มอบให้สำนักงานปฏิรูปที่ดินเพื่อการเกษตรกรรม (ส.ป.ก.) เข้าไปดำเนินการปฏิรูปที่ดิน

ป่าบ้านช้าง อยู่ในเขตอำเภออู่ทอง มีพื้นที่ประมาณ 10,069 ไร่ เป็นป่าเตรียมการสงวนต้นไม้ใหญ่ถูกตัดโค่นไปหมด เหลือแต่ซากไม้เล็กๆ และไม้ไผ่

ป่าห้วยขมิ้น – น้ำพุร้อน – หนองหญ้าไซ อยู่ในเขตตำบลด่านช้าง ตำบลห้วยขมิ้น ตำบลหนองมะค่าโมง อำเภอด่านช้าง มีพื้นที่ประมาณ 318,561 ไร่ สภาพป่าเป็นป่าไม้เบญจพรรณ พื้นที่เป็นที่ราบขณะนี้ทางราชการกำลังดำเนินการมอบพื้นที่ทั้งหมดให้กรมส่งเสริมสหกรณ์เข้าดำเนินการ

ป่าองค์พระ – พุระก่า – เขาห้วยพลู อยู่ในเขตตำบลองค์พระ อำเภอด่านช้าง มีพื้นที่ประมาณ 439,375 ไร่ สภาพป่าโดยทั่วไปสมบูรณ์ ประมาณร้อยละ 60 ทางราชการได้มอบให้องค์การอุตสาหกรรมป่าไม้ (อ.อ.ป.) เข้าดำเนินการปลูกสร้างสวนป่า หลังจากที่บริษัทเอกชนที่ได้รับสัมปทานทำไม้ออกไปแล้ว

1.4 สภาพภูมิอากาศ

สภาพภูมิอากาศ จังหวัดสุพรรณบุรีอยู่ภายใต้อิทธิพลของมรสุม 2 ชนิด คือ มรสุมตะวันออกเฉียงเหนือซึ่งพัดจากทิศตะวันออกเฉียงเหนือปกคลุมในช่วงฤดูหนาว ทำให้จังหวัดสุพรรณบุรีประสบกับสภาวะหนาวเย็นและแห้ง กับมรสุมตะวันตกเฉียงใต้ ซึ่งพัดปกคลุมในช่วงฤดูฝน ทำให้มีฝนและอากาศชุ่มชื้น

ฤดูฝน เริ่มตั้งแต่กลางเดือนพฤษภาคมถึงกลางเดือนตุลาคม เป็นช่วงที่มรสุมตะวันตกเฉียงใต้พัดปกคลุมประเทศไทย ร่องความกดอากาศต่ำที่พัดผ่านบริเวณภาคใต้ของประเทศไทยจะเลื่อนขึ้นมาพัดผ่านบริเวณภาคกลางและภาคเหนือเป็นลำดับในระยนี้ ทำให้มีฝนตกชุกขึ้นตั้งแต่กลางเดือนพฤษภาคมเป็นต้นไป เดือนกันยายนเป็นเดือนที่มีฝนตกชุกมากที่สุดในรอบปีและเป็นช่วงที่มีความชื้นสูงเช่นเดียวกับเดือนตุลาคม

ฤดูหนาว เริ่มตั้งแต่กลางเดือนตุลาคมถึงกลางเดือนกุมภาพันธ์ ซึ่งเป็นฤดูมรสุมตะวันออกเฉียงเหนือ บริเวณความกดอากาศสูงจากประเทศจีนที่มีคุณสมบัติเย็นและแห้งจะแผ่ลงมาปกคลุมประเทศไทย ในช่วงนี้ แต่เนื่องจากจังหวัดสุพรรณบุรีอยู่ในภาคกลางอิทธิพลของบริเวณความกดอากาศสูงจากประเทศจีนที่แผ่ลงมาปกคลุมในช่วงฤดูหนาวจะช้ากว่าภาคเหนือและภาคตะวันออกเฉียงเหนือ ทำให้มีอากาศหนาวเย็นช้ากว่าสองภาคดังกล่าว โดยเริ่มมีอากาศหนาวประมาณกลางเดือนธันวาคมเป็นต้นไป

ฤดูร้อน เริ่มเมื่อมรสุมตะวันออกเฉียงเหนือสิ้นสุดลงคือประมาณกลางเดือนมีนาคมถึงกลางเดือนพฤษภาคม ในระยะนี้จะมีหย่อมความกดอากาศต่ำเนื่องจากความร้อนปกคลุมประเทศไทยตอนบน ทำให้มีอากาศร้อนอบอ้าวทั่วไป โดยมีอากาศร้อนจัดในเดือนเมษายน 41.0 องศาเซลเซียส

อุณหภูมิต่ำ เนื่องจากจังหวัดสุพรรณบุรีมีพื้นที่ส่วนใหญ่เป็นที่ราบลุ่ม มีแม่น้ำ ลำคลองและหนองบึงโดยทั่วไป โดยมีภูเขาเตี้ยๆ อยู่บ้านเป็นบางส่วนทางตอนเหนือ จึงมีอุณหภูมิต่ำค่อนข้างสูงและมีอากาศร้อนอบอ้าวในฤดูร้อน ส่วนในฤดูหนาวไม่หนาวมากนัก มีอุณหภูมิต่ำเฉลี่ยทั้งปี 29.35 องศาเซลเซียส

ความชื้นสัมพัทธ์ ในปี 2562 ความชื้นสัมพัทธ์ตลอดปีเฉลี่ย 71.42 เปอร์เซ็นต์ ความชื้นสัมพัทธ์ต่ำสุดในเดือนมีนาคม 23 เปอร์เซ็นต์ และสูงสุดในเดือนมีนาคม พฤษภาคม มิถุนายน และกันยายน 98 เปอร์เซ็นต์

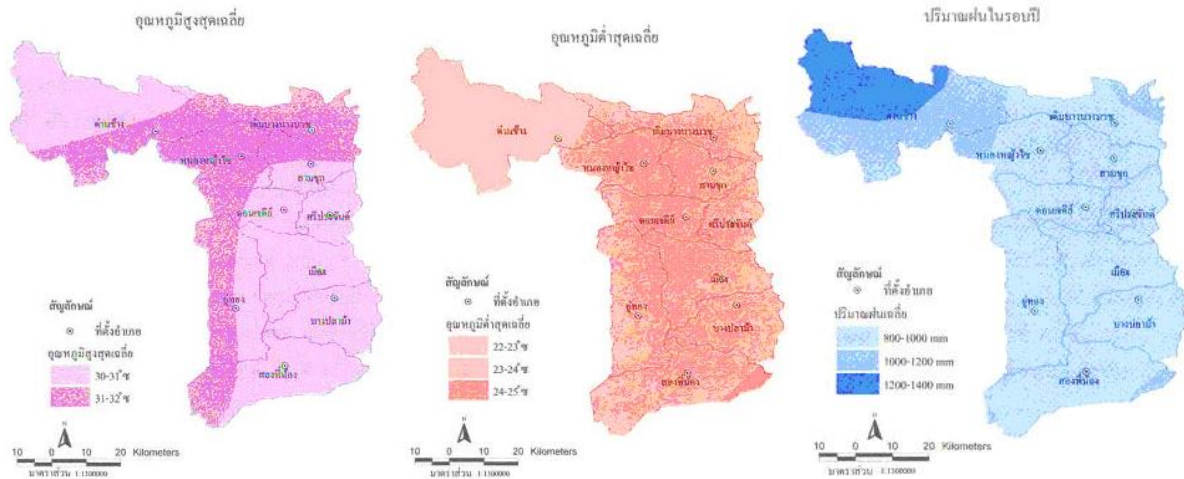

ตารางที่ 2 ปริมาณน้ำฝน จำนวนวันฝนตก อุณหภูมิสูงสุด อุณหภูมิต่ำสุด และอุณหภูมิเฉลี่ย ปี 2559 - 2563

ปี พ.ศ.	ปริมาณน้ำฝน (ม.ม.)	จำนวนวัน ฝนตก(วัน)	อุณหภูมิ (C°)		
			สูงสุด	ต่ำสุด	เฉลี่ย
2559	1,090.9	95	42.2	13.5	29.19
2560	1,375.7	110	40.3	14.4	28.73
2561	901.9	101	39.6	16.4	28.72
2562	513.2	78	41.0	15.3	29.35
2563	850.8	79	40.9	17.3	29.29

ที่มา : สถานีอุตุนิยมวิทยาสุพรรณบุรี (ข้อมูล ณ วันที่ 1 มกราคม 2564)

ปริมาณฝนเฉลี่ยรายปีในพื้นที่จังหวัดสุพรรณบุรี

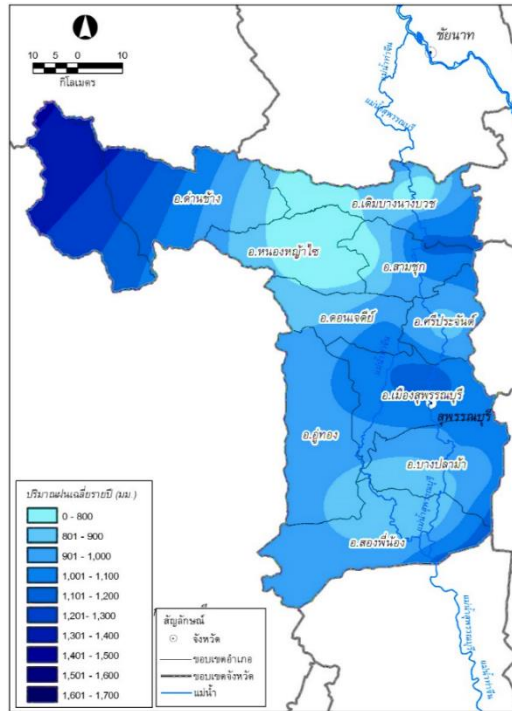

ตารางที่ 3 ลักษณะลมฟ้าอากาศ และสภาวะประกอบอุตุนิยมวิทยารายเดือน ปี พ.ศ.2563

เดือน	ฝนรวมทั้งเดือน (ม.ม.)	จำนวนวันฝนตก (วัน)	อุณหภูมิ (C ⁰)			ความชื้นสัมพัทธ์ (%)		
			สูงสุด	ต่ำสุด	เฉลี่ย	สูงสุด	ต่ำสุด	เฉลี่ย
มกราคม	0.0	0	36.2	19.5	28.29	97	30	71.52
กุมภาพันธ์	0.0	0	38.1	19.3	28.60	97	20	65.38
มีนาคม	17.5	1	40.9	22.9	30.66	97	23	67.77
เมษายน	12.9	3	40.6	24.0	31.47	96	35	67.92
พฤษภาคม	23.4	6	40.7	24.8	32.02	97	40	71.79
มิถุนายน	101.1	9	39.5	25.0	30.48	98	44	74.56
กรกฎาคม	163.4	11	38.8	24.5	30.23	96	42	72.07
สิงหาคม	75.0	14	38.1	24.8	29.40	96	36	74.86
กันยายน	170.2	12	37.9	23.5	29.39	97	49	79.59
ตุลาคม	281.5	20	35.5	22.6	27.14	98	47	84.69
พฤศจิกายน	3.0	2	35.5	20.4	27.69	97	38	72.26
ธันวาคม	2.8	1	35.0	17.3	26.09	94	42	68.19
รวม / เฉลี่ย	70.9	6.58	38.1	22.4	29.29	96.67	37.17	72.55

ที่มา : สถานีอุตุนิยมวิทยาสุพรรณบุรี (ข้อมูล ณ วันที่ 14 มกราคม 2564)

แหล่งน้ำที่สำคัญ

แหล่งน้ำธรรมชาติ

จังหวัดสุพรรณบุรีมีแหล่งน้ำธรรมชาติที่สำคัญและสามารถนำมาใช้ในการประกอบอาชีพด้านการเกษตรกรรม ดังนี้

1) แม่น้ำสุพรรณบุรี (ท่าจีน) เป็นแม่น้ำที่ไหลแยกจากแม่น้ำเจ้าพระยา ในเขตตำบลท่าซุง อำเภอเมือง จังหวัดอุทัยธานี แล้วไหลผ่านจังหวัดชัยนาทเรียกว่า แม่น้ำมะขามเฒ่า แล้วไหลเข้าสู่เขตจังหวัดสุพรรณบุรี ผ่านอำเภอเดิมบางนางบวช อำเภอสามชุก อำเภอศรีประจันต์ อำเภอเมืองสุพรรณบุรี อำเภอบางปลาม้า และอำเภอสองพี่น้อง ช่วงที่ไหลผ่านเขตจังหวัดสุพรรณบุรีเรียกว่า แม่น้ำสุพรรณบุรี จากนั้นไหลเข้าเขตจังหวัดนครปฐม ผ่านอำเภอบางเลน อำเภอนครชัยศรี ช่วงนี้เรียก แม่น้ำนครชัยศรี จากนั้นไหลเข้าเขตจังหวัดสมุทรสาคร เรียกแม่น้ำท่าจีน ตามทางภูมิศาสตร์ การกำหนดชื่อแม่น้ำจะใช้ชื่อที่ปลายน้ำ ดังนั้นแม่น้ำสายนี้ซึ่งมีถึงสี่ชื่อ จึงได้ชื่อว่า **แม่น้ำท่าจีน**

แม่น้ำท่าจีนมีความยาวประมาณ 300 กิโลเมตร กว้างประมาณ 60 เมตร ในช่วงที่ไหลผ่านจังหวัดสุพรรณบุรี เมื่อถึงฤดูน้ำหลากก็จะเอ่อล้น ท่วมบ้านเรือน ไร่นา กระจ่างน้ำไม่ไหลเชี่ยว ก่อนที่จะมีการสร้างเขื่อนเจ้าพระยา (เขื่อนชัยนาท) และเขื่อนภูมิพล (เขื่อนยันฮี) ในฤดูที่ไม่ใช่ฤดูน้ำหลากคือ ประมาณเดือนกุมภาพันธ์ถึงเดือนตุลาคม น้ำในแม่น้ำจะขึ้นลงตามกำลังหนุนของน้ำทะเล ในสามลักษณะคือ น้ำขึ้น น้ำทรง และน้ำลง แต่หลังจากที่ได้สร้างเขื่อนทั้งสองแล้ว กระจ่างน้ำจะไหลลงสู่ทะเลอย่างเดียว

2) ลำห้วยกระเสียว เป็นลำห้วยที่เป็นสาขาสำคัญของแม่น้ำสุพรรณบุรี เป็นสาขาใหญ่ และมีความยาวที่สุดคือ ยาว 140 กิโลเมตร ต้นน้ำอยู่ระหว่างเขาเหลว กับเขาใหญ่เหนืออำเภอบ้านไร่ จังหวัดอุทัยธานี ไหลเข้าสู่จังหวัดสุพรรณบุรี ในเขตอำเภอเดิมบางนางบวช ไปบรรจบแม่น้ำสุพรรณบุรีที่บ้านกิ่ง อำเภอสามชุก ลำห้วยกระเสียวมีลาดเขามาก และมีพื้นที่รับน้ำมากกว่าลำห้วยอื่นๆ จึงได้ดำเนินการโครงการกระเสียว ซึ่งประกอบด้วยเขื่อนเก็บน้ำ เขื่อนทดน้ำ ระบบส่งน้ำ ระบบระบายน้ำ และถนนขนส่ง เริ่มสร้างเมื่อปี พ.ศ.2522 แล้วเสร็จในปี พ.ศ.2524 ใช้งบประมาณ 927 ล้านบาท

เขื่อนเก็บน้ำกระเสียวสร้างระหว่างเขาโล้นกับเขาวังเดือนห้า ในเขตตำบลด่านช้าง อำเภอด่านช้าง เป็นเขื่อนลู่รังปนดินเหนียวแห่งแรกของประเทศไทย ยาว 425 เมตร สูง 35 เมตร สันเขื่อนกว้างสุด 170 เมตร ระดับสันเขื่อนสูง 92.50 เมตร จากระดับน้ำทะเล

อ่างเก็บน้ำเขื่อนกระเสียว เก็บกักน้ำได้ 390 ล้านลูกบาศก์เมตร อ่างเก็บน้ำยาว 12 กิโลเมตร กว้าง 7 กิโลเมตร มีพื้นที่รับน้ำฝน 1,200 ตารางกิโลเมตร พื้นที่อ่างเก็บน้ำ 48 ตารางกิโลเมตร ปริมาณน้ำฝนเฉลี่ยปีละ 1,000 มิลลิเมตร ปริมาณน้ำไหลเข้าอ่างประมาณ 168 ล้านลูกบาศก์เมตร

เขื่อนทดน้ำสร้างปิดกั้นลำห้วยกระเสียวทางใต้เขื่อนห่างออกไปประมาณ 20 กิโลเมตร เพื่อทดน้ำในลำกระเสียวให้มีระดับสูง พอที่จะไหลเข้าคลองส่งน้ำเป็นเขื่อนคอนกรีต ระบายน้ำได้ 260 ลูกบาศก์เมตรต่อวินาที

โครงการเชื่อมกระเสียวสามารถส่งน้ำไปช่วยการเพาะปลูกให้สามารถทำนาในฤดูฝนได้ 130,000 ไร่ และปลูกพืชไร่ในฤดูแล้งได้ 68,000 ไร่

3) คลองจรเข้สามพัน มีต้นน้ำแยกมาจากเทือกเขาจังหวัดกาญจนบุรีไหลเข้าสู่จังหวัดสุพรรณบุรีทางอำเภออุทุมพร โดยไหลผ่านตำบลอุทุมพร ตำบลกระเจียน ตำบลเจดีย์ อำเภออุทุมพร ตำบลวัดโบสถ์ อำเภอบางปลาม้า ตำบลหัวโพธิ์ ตำบลบางพลับ อำเภอสองพี่น้อง มาสิ้นสุดที่คลองสองพี่น้อง ซึ่งไหลไปบรรจบกับแม่น้ำท่าจีน

4) แหล่งน้ำธรรมชาติผิวดินอื่นๆ มีแม่น้ำ ห้วย ลำธาร คลอง 416 สาย มีหนอง บึง 67 แห่ง มีน้ำพุ น้ำซับ 13 แห่ง สามารถใช้ประโยชน์เพื่อการอุปโภค บริโภค เพื่อทำเกษตรกรรม อาทิ คลองสองพี่น้อง คลองสาละยี่หุบ และคลองบางลี่ เป็นต้น ซึ่งคลองเหล่านี้เมื่อได้รับการพัฒนา ขุดลอก ก็สามารถใช้ประโยชน์ด้านการทำเกษตรกรรม อุปโภค บริโภค และยังเป็นทางระบายน้ำ ส่วนเกินความจำเป็นลงสู่แม่น้ำท่าจีนหรือแม่น้ำสุพรรณบุรีอีกด้วย ซึ่งช่วยลดความเสียหายจากภัยธรรมชาติ อันจะเกิดกับผลผลิตทางการเกษตรได้อีกทางหนึ่ง

แหล่งน้ำในพื้นที่จังหวัดสุพรรณบุรี

แหล่งน้ำใต้ดิน บ่อบาดาลจังหวัดสุพรรณบุรี รวมทั้งสิ้น 4,380 บ่อ แยกรายอำเภอได้ดังนี้

อำเภอเมืองสุพรรณบุรี	จำนวน 381 บ่อ
อำเภอดอนเจดีย์	จำนวน 538 บ่อ
อำเภอด่านช้าง	จำนวน 601 บ่อ
อำเภอเดิมบางนางบวช	จำนวน 445 บ่อ
อำเภอบางปลาม้า	จำนวน 267 บ่อ
อำเภอศรีประจันต์	จำนวน 392 บ่อ
อำเภอสองพี่น้อง	จำนวน 198 บ่อ
อำเภอสามชุก	จำนวน 392 บ่อ
อำเภอหนองหญ้าไซ	จำนวน 703 บ่อ
อำเภออุทุมพร	จำนวน 463 บ่อ

ที่มา : แผนที่เกษตรเพื่อการบริหารจัดการเชิงรุก Agri-Map

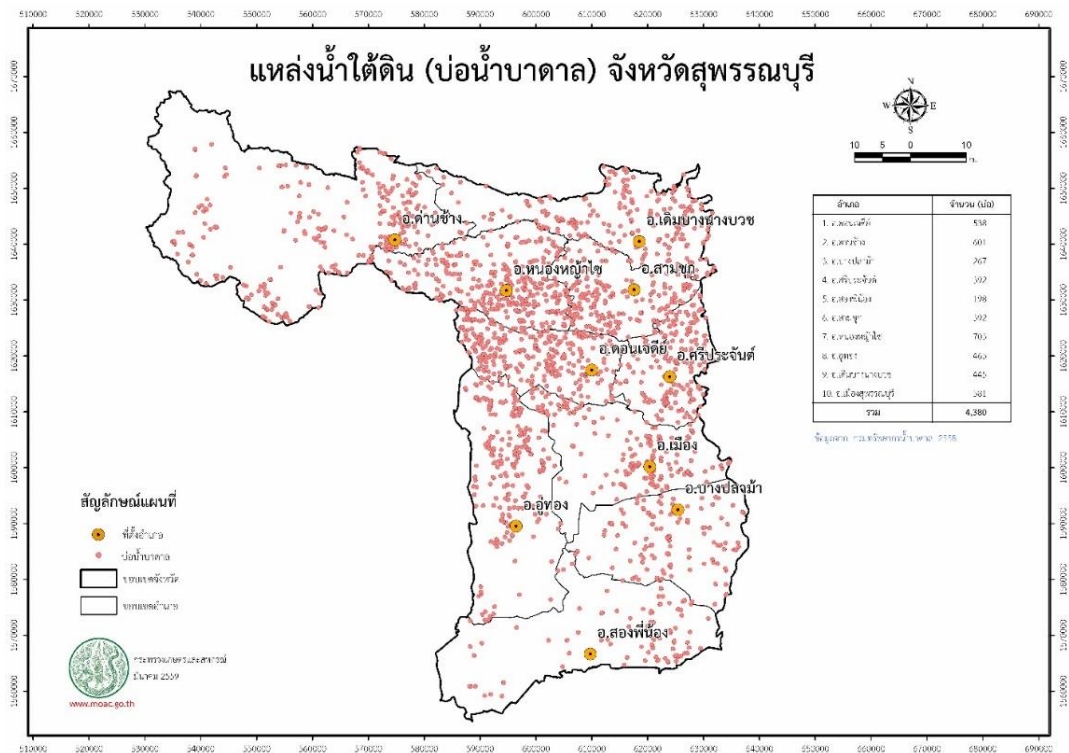

ตารางที่ 4 ข้อมูลแหล่งน้ำในไร่นา จังหวัดสุพรรณบุรี ปี 2559-2563

อำเภอ	จำนวนบ่อ				
	ปี 2559	ปี 2560	ปี 2561	ปี 2562	ปี 2563
เมืองสุพรรณบุรี	3	1	-	-	-
ดอนเจดีย์	4	19	-	4	27
ด่านช้าง	-	4	-	20	-
เดิมบางนางบวช	-	3	-	1	-
บางปลาม้า	-	-	-	-	-
ศรีประจันต์	-	-	-	-	-
สองพี่น้อง	-	-	-	-	-
สามชุก	19	11	-	7	-
หนองหญ้าไซ	-	10	-	13	33
อู่ทอง	14	2	-	5	-
รวม	40	50	-	50	60

ที่มา : สถานีพัฒนาที่ดินสุพรรณบุรี (ข้อมูล ณ กุมภาพันธ์ 2564)

ตารางที่ 5 แหล่งน้ำในพื้นที่จังหวัดสุพรรณบุรี ปี 2563

อำเภอ	แหล่งน้ำขนาด 0-5 ไร่		แหล่งน้ำขนาด 5-10 ไร่		แหล่งน้ำขนาด 10-50 ไร่		แหล่งน้ำขนาด 50-100 ไร่		แหล่งน้ำขนาด >100 ไร่		รวม (แห่ง)	พื้นที่รวม (ไร่)
	จำนวน (แห่ง)	พื้นที่รวม	จำนวน (แห่ง)	พื้นที่รวม	จำนวน (แห่ง)	พื้นที่รวม	จำนวน (แห่ง)	พื้นที่รวม	จำนวน (แห่ง)	พื้นที่รวม		
เมืองสุพรรณบุรี	7	17	0	0	8	205	5	389	4	640	24	1,251
ดอนเจดีย์	21	90	12	85	4	62	0	0	0	0	37	237
ด่านช้าง	0	0	0	0	15	324	6	506	13	32,049	34	32,879
เดิมบางนางบวช	18	35	6	55	20	491	2	145	5	3,006	51	3,732
บางปลาม้า	1	5	1	10	9	270	3	249	7	1,016	21	1,550
ศรีประจันต์	3	5	2	20	7	225	3	278	2	456	17	984
สองพี่น้อง	0	0	1	10	1	46	1	80	1	207	4	343
สามชุก	0	0	0	0	4	105	3	247	4	900	11	1,252
หนองหญ้าไซ	1	5	2	20	2	47	0	0	0	0	5	72
อู่ทอง	17	76	2	17	10	331	3	256	6	1,300	38	1,980
รวม	68	233	26	217	80	2,106	26	2,150	42	39,574	242	44,280

ที่มา : สำนักงานประมงจังหวัดสุพรรณบุรี (ข้อมูล ณ 16 กุมภาพันธ์ 2564)

1.6 การคมนาคม

ทางหลวงแผ่นดิน จังหวัดสุพรรณบุรีอยู่ห่างจากกรุงเทพมหานคร ตามทางหลวงแผ่นดิน หมายเลข 340 ประมาณ 107 กิโลเมตร เป็นถนนคอนกรีต 6 เลน แยกเส้นทางไป-กลับ ถนนเส้นนี้เป็นถนนเชื่อมต่อระหว่างภาคเหนือและภาคใต้ โดยไม่ต้องผ่านกรุงเทพฯ การคมนาคมโดยทางรถยนต์ทั้งภายในจังหวัด และระหว่างจังหวัด มีความสะดวกรวดเร็วมาก เนื่องจากได้ปรับปรุงถนนในเขตจังหวัดอย่างต่อเนื่อง ปัจจุบันกล่าวได้ว่าระบบโครงข่ายเส้นทางคมนาคมขนส่งในจังหวัด มีความสมบูรณ์มาก นอกจากนี้ยังมีรถโดยสารประจำทาง ทั้งประเภทปรับอากาศ ไม่ปรับอากาศ และรถตู้ วิ่งให้บริการตลอดเวลา

รายละเอียดระยะทางจากอำเภอเมืองสุพรรณบุรี ถึง อำเภอต่างๆ มีดังนี้

1. อำเภอบางปลาม้า	10 กิโลเมตร
2. อำเภอศรีประจันต์	20 กิโลเมตร
3. อำเภอดอนเจดีย์	31 กิโลเมตร
4. อำเภออู่ทอง	32 กิโลเมตร
5. อำเภอสามชุก	39 กิโลเมตร
6. อำเภอเดิมบางนางบวช	54 กิโลเมตร
7. อำเภอหนองหญ้าไซ	58 กิโลเมตร
8. อำเภอสองพี่น้อง	70 กิโลเมตร
9. อำเภอด่านช้าง	77 กิโลเมตร

ระยะทางติดต่อภายนอกเขตจังหวัด สามารถติดต่อได้ตามเส้นทางดังนี้

<u>ทางหลวงแผ่นดิน</u>	<u>ระยะทาง (กม.)</u>
(1) สุพรรณบุรี-บางบัวทอง-กรุงเทพฯ	107
(2) สุพรรณบุรี-กำแพงแสน-นครปฐม-กรุงเทพฯ	160
(3) สุพรรณบุรี-กำแพงแสน-นครปฐม	105
(4) สุพรรณบุรี-กาญจนบุรี	91
(5) สุพรรณบุรี-ชัยนาท-นครสวรรค์	160
(6) สุพรรณบุรี-พระนครศรีอยุธยา	68
(7) สุพรรณบุรี-สิงห์บุรี	84
(8) สุพรรณบุรี-ชัยนาท	96
(9) สุพรรณบุรี-อ่างทอง	44
(10) สุพรรณบุรี-โคกสำโรง	143

ทางรถไฟสายตะวันตก เริ่มต้นจากสถานีรถไฟธนบุรี ตามแนวรถไฟสายใต้ แล้วแยกเข้าจังหวัดสุพรรณบุรี ที่สถานีหนองปลาตุก ในเขตอำเภอบ้านโป่ง จังหวัดราชบุรี ผ่านจังหวัดนครปฐม เข้าสู่จังหวัดสุพรรณบุรี ผ่านอำเภอสองพี่น้อง อำเภอบางปลาม้า และอำเภอเมืองสุพรรณบุรี รวมระยะทางประมาณ 142 กิโลเมตร ปัจจุบันมีรถไฟธรรมดา เริ่มออกจากสถานีวัดป่าเลไลยก์ อำเภอเมืองสุพรรณบุรี สู่ปลายทางสถานีรถไฟกรุงเทพฯ รถออกวันละ 1 เที่ยว เวลาประมาณ 05.19 น. ถึงปลายทางเวลาประมาณ 08.20 น. และจากสถานีกรุงเทพฯ ถึงสถานีวัดป่าเลไลยก์ มีรถออกวันละ 1 เที่ยว เวลา 16.40 น. ถึงปลายทางเวลาประมาณ 19.30 น.

ตารางที่ 6 แสดงการให้บริการรถไฟ จังหวัดสุพรรณบุรี

สถานีต้นทาง-ปลายทาง	จำนวน(เที่ยว/วัน)	เวลาออกจากสถานีต้นทาง	เวลาถึงสถานีปลายทาง
สุพรรณบุรี-บางกอกน้อย	1	05.19 น.	08.20 น.
บางกอกน้อย-สุพรรณบุรี	1	16.40 น.	19.30 น.

1.7 ข้อมูลสาธารณูปโภค

โทรศัพท์ องค์การโทรศัพท์แห่งประเทศไทย ได้ติดตั้งระบบโทรศัพท์ครอบคลุมพื้นที่ครบทุกอำเภอ มีชุมสายให้บริการแก่ประชาชนจำนวน 6 ศูนย์ ได้แก่

1. ศูนย์บริการลูกค้าสาขาสุพรรณบุรี
2. ศูนย์บริการลูกค้าสาขาสองพี่น้อง
3. ศูนย์บริการลูกค้าสาขาอู่ทอง
4. ศูนย์บริการลูกค้าสาขาเดิมบางนางบวช
5. ศูนย์บริการลูกค้าสาขาดอนเจดีย์
6. ศูนย์บริการลูกค้าสาขาด่านช้าง

การไปรษณีย์ จังหวัดสุพรรณบุรี มีที่ทำการไปรษณีย์ประเภทรับ-จ่าย สำหรับให้บริการประชาชน และอำนวยความสะดวกในการติดต่อสื่อสารแก่ประชาชน 16 แห่ง ได้แก่ อำเภอเมืองสุพรรณบุรี 4 แห่ง อำเภอดอนเจดีย์ สองพี่น้อง อู่ทอง อำเภอละ 2 แห่ง และอำเภอด่านช้าง เดิมบางนางบวช บางปลาม้า ศรีประจันต์ สามชุก และหนองหญ้าไซ อำเภอละ 1 แห่ง

การไฟฟ้า การไฟฟ้าส่วนภูมิภาคจังหวัดสุพรรณบุรี มีที่ทำการ 3 แห่ง ได้แก่ สำนักงานการไฟฟ้าส่วนภูมิภาคอำเภอเมืองสุพรรณบุรี อำเภอเดิมบางนางบวช และอำเภออู่ทอง ครอบคลุมเกือบครบทุกหมู่บ้าน โดยบริการที่อยู่อาศัย สถานธุรกิจและอุตสาหกรรม สถานที่ราชการ สาธารณะ และอื่นๆ

การประปา จังหวัดสุพรรณบุรี มีสำนักงานประปา 5 แห่ง ได้แก่ สาขาสุพรรณบุรี สำนักงานประปาอำเภอเดิมบางนางบวช สำนักงานประปาอำเภออู่ทอง สำนักงานประปาอำเภอศรีประจันต์ สำนักงานประปาอำเภอด่านช้าง

2. ข้อมูลด้านสังคม

2.1 การแบ่งเขตการปกครอง

การแบ่งเขตการปกครองจำแนกรายอำเภอ

การบริหารราชการ แบ่งออกเป็น 2 ส่วน ได้แก่

1) **การบริหารราชการส่วนภูมิภาค** แบ่งเขตการปกครองออกเป็น 10 อำเภอ 110 ตำบล 1,008 หมู่บ้าน

2) **การบริหารราชการส่วนท้องถิ่น** แบ่งเขตการปกครองออกเป็น องค์การบริหารส่วนจังหวัด 1 แห่ง เทศบาลเมือง 2 แห่ง เทศบาลตำบล 44 แห่ง องค์การบริหารส่วนตำบล 80 แห่ง

ตารางที่ 7 การแบ่งเขตการปกครอง และจำนวนประชากรในเขตจังหวัดสุพรรณบุรี
จำแนกรายอำเภอ ปี 2563

อำเภอ	พื้นที่ ตร.กม. ¹	ตำบล	อบต. ²	เทศบาล เมือง ²	เทศบาล ตำบล ²	จำนวน หมู่บ้าน ¹	จำนวน บ้าน ³	จำนวนประชากร ³		
								ชาย (คน)	หญิง (คน)	รวม (คน)
1. เมืองสุพรรณบุรี	540.917	20	13	1	8	124	64,986	79,131	88,137	167,268
2. ดอนเจดีย์	252.081	5	5	-	2	50	16,747	22,229	23,551	45,780
3. ด่านช้าง	1,193.599	7	7	-	1	93	26,931	33,442	34,401	67,843
4. เดิมบางนางบวช	552.330	14	8	-	8	121	27,371	34,142	36,964	71,088
5. บางปลาม้า	481.298	14	11	-	7	127	26,165	37,142	39,351	76,493
6. ศรีประจันต์	180.986	9	4	-	6	64	23,190	29,240	321,115	61,355
7. สองพี่น้อง	750.381	15	14	1	1	140	42,240	61,657	64,688	126,345
8. สามชุก	355.917	7	6	-	1	68	21,491	25,234	27,575	52,809
9. หนองหญ้าไซ	420.209	6	6	-	1	66	17,402	23,797	25,000	48,797
10. อุทอง	630.290	13	6	-	9	155	40,476	58,644	62,206	120,850
รวม	5,358.008	110	80	2	44	1,008	306,999	404,658	433,970	838,628

ที่มา : 1. ที่ทำการปกครองจังหวัดสุพรรณบุรี ข้อมูล ปี 2563

2. สำนักงานท้องถิ่นจังหวัดสุพรรณบุรี ข้อมูล ปี 2563

3. จำนวนประชากรและจำนวนบ้าน (<http://stat.bora.dopa.go.th/stat/statnew/statTDD/>)

จำนวนประชากร / จำนวนบ้าน

ประชากร จากข้อมูลและสถิติประชากรตามทะเบียนราษฎร ณ ธันวาคม 2563 จังหวัดสุพรรณบุรี มีประชากรทั้งสิ้น 838,628 คน เป็นชาย 404,658 คน (48.25%) หญิง 433,970 คน (51.75%) จำนวนบ้าน 306,999 หลัง

ตารางที่ 8 แสดงจำนวนประชากร และจำนวนบ้าน จังหวัดสุพรรณบุรี ปี 2559-2563

ปี พ.ศ.	ชาย	หญิง	รวม	จำนวนบ้าน/หลัง
2559	410,617	437,950	848,567	292,289
2560	412,089	439,914	852,003	295,968
2561	410,241	438,479	848,720	299,083
2562	408,808	437,526	846,334	302,490
2563	404,658	433,970	838,628	306,999

ที่มา : ข้อมูลจากที่ทำการปกครองจังหวัดสุพรรณบุรี (ข้อมูล ณ วันที่ 31 ธันวาคม ของทุกปี)

จำนวนครัวเรือนตามข้อมูลความจำเป็นพื้นฐาน (จปฐ.)

ตารางที่ 9 ข้อมูลครัวเรือนจากการเก็บข้อมูล จปฐ. ปี 2562

ที่	อำเภอ	จำนวนตำบล	จำนวนครัวเรือนจากข้อมูลจปฐ. ปี 2562	ร้อยละ	ครัวเรือนที่ไม่ผ่านเกณฑ์ จปฐ. (38,000 บาท/คน/ปี)	ร้อยละ
1	เมืองสุพรรณบุรี	20	42,608	20.21	1	0.002
2	ดอนเจดีย์	5	13,289	6.3	2	0.015
3	ด่านช้าง	7	20,415	9.68	9	0.044
4	เดิมบางนางบวช	14	18,285	8.67	30	0.164
5	บางปลาม้า	14	18,821	8.93	24	0.128
6	ศรีประจันต์	9	15,728	7.46	33	0.210
7	สองพี่น้อง	15	29,809	14.14	18	0.060
8	สามชุก	7	14,857	7.05	7	0.047
9	หนองหญ้าไซ	6	13,178	6.25	67	0.508
10	อู่ทอง	13	23,887	11.33	10	0.042
	รวม	110	210,877	100	201	0.095

ที่มา : สำนักงานพัฒนาชุมชนจังหวัดสุพรรณบุรี (ข้อมูล ณ มีนาคม 2563)

ประชากรในวัยแรงงาน/ผู้มีงานทำ อัตราการว่างงาน การใช้แรงงานต่างด้าว

ประชากรในวัยแรงงาน จังหวัดสุพรรณบุรี ได้ทำการสำรวจสถานะการทำงานของประชากรในจังหวัด พบว่า จังหวัดสุพรรณบุรี มีประชากรผู้อยู่ในวัยทำงาน (ผู้มีอายุ 15 ปีขึ้นไป) 724,880 คน และผู้อยู่ในวัยทำงาน (ผู้มีอายุต่ำกว่า 15 ปี) มีจำนวน 114,629 คน ซึ่งประชากรผู้อยู่ในวัยทำงานเป็นผู้อยู่ในกำลังแรงงาน จำนวน 459,066 คน คิดเป็นร้อยละ 63.33 และเป็นผู้อยู่ในกำลังแรงงาน จำนวน 265,814 คน คิดเป็นร้อยละ 36.67 ของประชากรผู้อยู่ในวัยทำงาน

ตารางที่ 10 จำนวนประชากร จำแนกตามสถานภาพแรงงาน และเพศ จังหวัดสุพรรณบุรี พ.ศ. 2563

สถานภาพแรงงาน	รวม	ชาย	ร้อยละ	หญิง	ร้อยละ
ประชากรรวมทั้งหมด	838,628	404,658	48.25	433,970	51.75
ประชากรอายุ 15 ปีขึ้นไป	724,880	334,731	46.18	380,149	52.44
1. ผู้อยู่ในกำลังแรงงาน	459,066	254,491	55.44	204,575	44.56
1.1 ผู้มีงานทำ	447,815	247,794	55.33	200,021	44.67
1.2 ผู้ว่างงาน	4,990	2,071	41.50	2,919	58.50
1.3 ผู้ที่รอฤดูกาล	6,261	4,626	73.89	1,635	26.11
2. ผู้อยู่ในกำลังแรงงาน	265,814	90,240	33.95	175,574	66.05
2.1 ทำงานบ้าน	67,755	3,103	4.58	64,652	95.42
2.2 เรียนหนังสือ	45,112	20,797	46.10	24,315	53.90
2.3 อื่นๆ (เด็ก/คนชรา/ไม่สามารถทำงานได้)	152,947	66,340	43.37	86,607	56.63
ประชากรอายุต่ำกว่า 15 ปี	114,629	60,476	52.76	54,153	47.24
อัตราการจ้างงานต่อกำลังแรงงาน	97.55	97.37		97.77	
อัตราการว่างงาน	1.09	0.81		1.43	

ที่มา: รายงานสถานการณ์แรงงานจังหวัดสุพรรณบุรี ฉบับรายปี 2563 (ข้อมูล ณ กุมภาพันธ์ 2564)

ในกลุ่มผู้อยู่ในวัยทำงาน มีผู้อยู่ในกำลังแรงงาน จำนวน 459,066 คน จำแนกเป็นผู้มีงานทำ จำนวน 447,815 คน คิดเป็นร้อยละ 97.55 ขณะที่ผู้ว่างงานอยู่ จำนวน 4,990 คน คิดเป็นร้อยละ 1.09 และผู้รอฤดูกาล จำนวน 6,261 คน คิดเป็นร้อยละ 1.36 ของผู้อยู่ในกำลังแรงงานทั้งหมด

อัตราการว่างงาน ผู้มีกำลังแรงงานในจังหวัดสุพรรณบุรีปี 2563 โดยเฉลี่ยทั้งหมด จำนวน 461,864 คน มีผู้ว่างงานเฉลี่ย จำนวน 4,263 คน คิดเป็นร้อยละ 0.92 ของผู้อยู่ในกำลังแรงงาน โดยในภาพรวมของปี 2563 มีอัตราว่างงานสูงขึ้น คิดเป็นร้อยละ 0.70 (ปี 2562 อัตราการว่างงานเฉลี่ย ร้อยละ 0.22)

แรงงานนอกระบบ ผู้มีงานทำที่อยู่ในแรงงานนอกระบบของจังหวัดสุพรรณบุรี ปี 2563 มีจำนวน 316,476 คน คิดเป็นร้อยละ 70.67 ของผู้มีงานทำ (จำนวน 447,815 คน) เป็นเพศชาย จำนวน 180,756 คน คิดเป็นร้อยละ 57.12 และเพศหญิง จำนวน 135,720 คน คิดเป็นร้อยละ 42.88 จากผลสำรวจพบว่า จำนวนแรงงานนอกระบบส่วนใหญ่จะอยู่ในภาคเกษตร จำนวน 175,050 คน คิดเป็นร้อยละ 55.31 และนอกภาคเกษตร จำนวน 141,426 คน คิดเป็นร้อยละ 44.69 เนื่องจากจังหวัดสุพรรณบุรีประชากรส่วนใหญ่ประกอบอาชีพการเกษตร

การใช้แรงงานต่างด้าว จำนวนแรงงานต่างด้าวที่ได้รับใบอนุญาตทำงานในจังหวัดสุพรรณบุรี มีทั้งหมด 14,853 คน ณ ธันวาคม 2563 ประเภทคนต่างด้าวที่มีทักษะ/ผู้ชำนาญการ จำนวน 472 คน

การคุ้มครองแรงงานและสวัสดิการ จังหวัดสุพรรณบุรี มีสถานประกอบกิจการ ณ ธันวาคม 2562 จำนวน 2,813 แห่ง มีลูกจ้างรวม 39,754 คน เป็นเพศชาย 21,260 คน (ร้อยละ 53.48) เป็นเพศหญิง 18,223 คน คิดเป็นร้อยละ 46.36 และมีแรงงานเด็ก 64 คน คิดเป็นร้อยละ 0.16

ที่มา : รายงานสถานการณ์แรงงานจังหวัดสุพรรณบุรี ฉบับรายปี 2563

2.2 ด้านศาสนา

การนับถือศาสนา

- พุทธ	จำนวน	845,136 คน	(ร้อยละ 99.76)
- คริสต์	จำนวน	1,574 คน	(ร้อยละ 0.19)
- อิสลาม	จำนวน	420 คน	(ร้อยละ 0.05)
- อื่นๆ	จำนวน	- คน	

ที่มา : สำนักงานวัฒนธรรมจังหวัดสุพรรณบุรี (ข้อมูล ณ วันที่ 19 พฤศจิกายน 2562)

ศาสนสถาน

วัด จังหวัดสุพรรณบุรี มีจำนวน 597 วัด (วัดร้าง 201 วัด) แยกเป็น มหานิกาย จำนวน 583 วัด ธรรมยุต จำนวน 13 วัด อนัมนิกาย จำนวน 1 วัด จำแนกตามรายอำเภอ ดังนี้

ตารางที่ 11 แสดงจำนวนวัดและพระภิกษุ ในจังหวัดสุพรรณบุรี ปี 2563

อำเภอ	วัด				พระภิกษุ	สามเณร
	มหานิกาย	ธรรมยุต	อนัมนิกาย	รวม		
1. เมืองสุพรรณบุรี	98	2		100	928	40
2. ดอนเจดีย์	38	2		40	346	25
3. ด่านช้าง	59	1		60	455	9
4. เดิมบางนางบวช	58	1		59	393	15
5. บางปลาม้า	75			75	492	42
6. ศรีประจันต์	41	2		43	399	28
7. สองพี่น้อง	60		1	61	278	6
8. สามชุก	36	1		37	551	47
9. หนองหญ้าไซ	38	3		40	517	56
10. อุทอง	80	1		81	232	5
รวม	583	13	1	592	4,591	273

ที่มา : สำนักงานพระพุทธศาสนาจังหวัดสุพรรณบุรี/สำนักงานเจ้าคณะจังหวัดสุพรรณบุรี
(ข้อมูล ณ วันที่ 31 ธันวาคม 2563)

คริสตจักร จังหวัดสุพรรณบุรีมีคริสตจักร จำนวน 31 แห่ง ดังนี้

- เมืองสุพรรณบุรี	8	แห่ง
- ดอนเจดีย์	1	แห่ง
- ด่านช้าง	4	แห่ง
- เดิมบางนางบวช	5	แห่ง
- บางปลาม้า	-	แห่ง
- ศรีประจันต์	1	แห่ง
- สองพี่น้อง	1	แห่ง
- สามชุก	2	แห่ง
- หนองหญ้าไซ	2	แห่ง
- อุทัย	7	แห่ง

ที่มา : <https://tuthai.org/directory/area/สุพรรณบุรี>

มัสยิด จังหวัดสุพรรณบุรี มีมัสยิดเพียงแห่งเดียว คือ **มัสยิดนูรูลเราะห์มาน** ตั้งอยู่ที่ 919 ซอยดาบฟ้าพื้น 1 ตำบลท่าพี่เลี้ยง อำเภอเมืองสุพรรณบุรี จังหวัดสุพรรณบุรี

2.3 ด้านสาธารณสุข

จังหวัดสุพรรณบุรี มีสถานบริการสาธารณสุข จำนวน 204 แห่ง ดังนี้

- สำนักงานสาธารณสุขจังหวัด	1	แห่ง
- สำนักงานสาธารณสุขอำเภอ	10	แห่ง
- โรงพยาบาลส่งเสริมสุขภาพตำบล/สาธารณสุขชุมชน	174	แห่ง
- โรงพยาบาลศูนย์/โรงพยาบาลทั่วไป	2	แห่ง
- โรงพยาบาลเอกชน	4	แห่ง
- โรงพยาบาลชุมชน / สมเด็จพระยุพราช	8	แห่ง
- ศูนย์สุขภาพชุมชน/บริการสาธารณสุข	3	แห่ง
- ศูนย์วิชาการ	2	แห่ง

ที่มา : ระบบสารสนเทศภูมิศาสตร์ทรัพยากรสุขภาพ (<http://gishealth.moph.go.th/>)

2.4 ด้านการศึกษา

สถานศึกษา/นักเรียน/ครูผู้สอน

จังหวัดสุพรรณบุรี มีสถานศึกษาที่เปิดสอนทั้งสิ้น 768 แห่ง จำนวนนักเรียน/นักศึกษา 138,735 คน จำนวนห้องเรียน 6,141 ห้อง และจำนวนครู/ผู้สอน 9,759 คน

ตารางที่ 12 จำนวนสถานศึกษา นักเรียน/นักศึกษา ห้องเรียน และครู/ผู้สอน การศึกษาในระบบ ปีการศึกษา 2563

สังกัด	จำนวน สถานศึกษา	จำนวน นักเรียน/นักศึกษา	จำนวน ห้องเรียน	จำนวน ครู/ผู้สอน
1. กระทรวงศึกษาธิการ	465	118,828	5,838	8,512
สำนักงานคณะกรรมการการศึกษาขั้นพื้นฐาน (สพฐ.)	430	94,323	4,972	7,136
- สำนักงานเขตพื้นที่การศึกษาประถมศึกษาสุพรรณบุรี เขต 1	135	19,808	1,285	1,721
- สำนักงานเขตพื้นที่การศึกษาประถมศึกษาสุพรรณบุรี เขต 2	134	21,118	1,342	1,670
- สำนักงานเขตพื้นที่การศึกษาประถมศึกษาสุพรรณบุรี เขต 3	128	18,697	1,276	1,637
- สำนักงานเขตพื้นที่การศึกษามัธยมศึกษา เขต 9	32	34,233	1,008	2,028
- โรงเรียนสุพรรณบุรีปัญญานุกูล	1	467	61	80
สำนักงานคณะกรรมการส่งเสริมการศึกษาเอกชน	27	14,741	545	942
สำนักงานคณะกรรมการการอาชีวศึกษา	8	9,764	321	434
2. กระทรวงการอุดมศึกษา	5	3,198	16	210
- โรงเรียนสาธิต	1	249	16	21
- สถาบันอุดมศึกษา	4	2,949		189
3. กระทรวงมหาดไทย	291	12,336	220	537
- ศูนย์พัฒนาเด็กเล็ก	274	7,248		287
- โรงเรียนสังกัดท้องถิ่นฯ	17	5,088	220	250
4. กระทรวงการท่องเที่ยวและกีฬา	2	2,633	27	155
- โรงเรียนกีฬาฯ	1	671	27	36
- ม.การกีฬาแห่งชาติ	1	1,962		119
5. กระทรวงวัฒนธรรม	2	986	34	107
- วิทยาลัยนาฏศิลป์สุพรรณบุรี	1	607	18	65
- วิทยาลัยช่างศิลป์สุพรรณบุรี	1	379	16	42
6. กระทรวงสาธารณสุข	2	736		227
- วิทยาลัยการสาธารณสุขสิรินธร จังหวัดสุพรรณบุรี	1	272		136
- วิทยาลัยพยาบาลบรมราชชนนี สุพรรณบุรี	1	464		91
7. สำนักงานพระพุทธศาสนา	1	18	6	11
โรงเรียนพระปริยัติธรรมวัดหนองพันท้าว	1	18	6	11
รวมทั้งสิ้น	768	138,735	6,141	9,759

ที่มา : ข้อมูลสารสนเทศเพื่อการพัฒนาการจัดการศึกษาของสำนักงานศึกษาธิการจังหวัดสุพรรณบุรี ประจำปีการศึกษา 2563 (https://drive.google.com/file/d/14-Ztz_uFXemcew6bS6JP-eUY6BQtNEBU/view)

3. ข้อมูลด้านเศรษฐกิจ

3.1 ผลิตภัณฑ์มวลรวมจังหวัด (GPP)

จังหวัดสุพรรณบุรี มีศักยภาพในการผลิตสินค้าสูงและสามารถพัฒนาเป็นแหล่งอุตสาหกรรม การเกษตรเพื่อการส่งออกและบริโภคภายในประเทศเนื่องจากมีทำเลเหมาะสม อยู่ห่างจากกรุงเทพมหานคร มีการคมนาคมสะดวกสบายมีแหล่งเรียนรู้ทางการเกษตรที่มีเทคโนโลยีสมัยใหม่หลายแห่ง ทำให้ผลิตภัณฑ์ มวลรวมของจังหวัดเท่ากับ 91,602 ล้านบาท (ณ ราคาประจำปี) โดยส่วนใหญ่ขึ้นกับสาขาการเกษตรกรรม การป่าไม้และการประมง วงเงิน 27,551 ล้านบาท เป็นอันดับแรก รองลงมาอยู่นอกภาคเกษตรกรรมได้แก่ ประเภทอุตสาหกรรม สาขาการผลิต 13,540 ล้านบาท

ตารางที่ 13 ผลิตภัณฑ์มวลรวมจังหวัด (GPP) ตามราคาประจำปี จำแนกตามสาขาการผลิต

(ล้านบาท)

ประเภทผลิตภัณฑ์	2558 (2015)	2559 (2016)	2560 (2517)	2561 (2518)
ภาคเกษตรกรรม	26,381	23,594	25,226	27,551
1.เกษตรกรรม การป่าไม้ และการประมง	26,381	23,594	25,226	27,551
นอกภาคเกษตรกรรม	57,477	58,576	61,517	64,051
2.การทำเหมืองแร่และเหมืองหิน	6,005	3,167	3,725	3,466
3.การผลิตอุตสาหกรรม	11,169	13,150	12,995	13,540
4.ไฟฟ้า ก๊าซ ไอน้ำ และระบบปรับอากาศ	1,332	1,352	1,429	1,303
5.การจัดการน้ำ การจัดการ และการบำบัดน้ำเสีย ของเสีย และสิ่งปฏิกูล	334	425	505	547
6.การก่อสร้าง	3,189	3,550	3,240	3,704
7.การขายส่งและการขายปลีก การซ่อมยานยนต์และจักรยานยนต์	10,255	10,650	11,764	12,682
8.การขนส่งและสถานที่เก็บสินค้า	2,160	2,021	2,327	2,927
9.ที่พักแรมและบริการด้านอาหาร	599	652	754	867
10.ข้อมูลข่าวสารและการสื่อสาร	579	374	405	656
11.กิจกรรมทางการเงินและการประกันภัย	4,874	5,310	5,447	5,559
12.กิจกรรมอสังหาริมทรัพย์	3,078	3,543	4,009	3,785
13.กิจกรรมทางวิชาชีพ วิทยาศาสตร์และเทคโนโลยี	27	27	27	78
14.กิจกรรมการบริหารและการบริการสนับสนุน	195	200	254	272
15.การบริหารราชการ การป้องกันประเทศ และการประมงภาคบังคับ	2,556	2,771	2,792	2,831
16.การศึกษา	7,475	7,508	7,805	7,377
17.กิจกรรมด้านสุขภาพและงานสังคมสงเคราะห์	2,796	2,953	3,050	3,380
18.ศิลปะ ความบันเทิง และนันทนาการ	242	302	360	432
19.กิจกรรมบริการด้านอื่นๆ	612	620	629	647
รวม	83,858	82,170	86,744	91,602

ที่มา : สำนักงานคณะกรรมการพัฒนาการเศรษฐกิจและสังคมแห่งชาติ

3.2 ด้านเกษตรกรรม

3.2.1 สภาพความเหมาะสมและการใช้ประโยชน์ที่ดินทางการเกษตร

ตารางที่ 14 การใช้ที่ดินของจังหวัดสุพรรณบุรี ปี 2561

เนื้อที่ทั้งหมด (ไร่)	เนื้อที่ป่าไม้ (ไร่)	เนื้อที่ใช้ประโยชน์ ทางการเกษตร (ไร่)	ขนาดของฟาร์ม (ไร่/ครัวเรือน)	เนื้อที่ใช้ประโยชน์ นอการเกษตร
3,348,755	392,762	2,315,004	39.54	640,989

ที่มา : สำนักงานเศรษฐกิจการเกษตร (ข้อมูล ณ กุมภาพันธ์ 2564)

ตารางที่ 15 เนื้อที่ใช้ประโยชน์ทางการเกษตร จังหวัดสุพรรณบุรี

ปี	เนื้อที่ทั้งหมด (ไร่)	เนื้อที่ใช้ประโยชน์ทางการเกษตร				
		นาข้าว	พืชไร่	สวนไม้ผล ไม้ยืนต้น	สวนผัก/ไม้ ดอกไม้ประดับ	เนื้อที่ใช้ ประโยชน์ทาง การเกษตรอื่นๆ
2559	2,316,357	1,305,033	838,281	19,684	30,379	122,980
2560	2,315,778	1,305,042	838,048	19,582	30,176	122,930
2561	2,315,004	1,304,694	837,691	19,577	30,156	122,886
2562						
2563						

ที่มา : สำนักงานเศรษฐกิจการเกษตร (ข้อมูล ณ กุมภาพันธ์ 2564)

3.2.2 การถือครองที่ดินทางการเกษตร

ตารางที่ 16 ลักษณะการถือครองที่ดินทางการเกษตรของจังหวัดสุพรรณบุรี

ปี	เนื้อที่ใช้ประโยชน์ทางการเกษตร				
	เนื้อที่ทั้งหมด	เนื้อที่ของ ตนเอง	เนื้อที่ของคนอื่น		
			เช่าผู้อื่น	รับจ้าง/รับขาย ฝาก/ได้ทำฟรี	รวม
2559	2,316,357	1,053,735	1,129,931	132,691	1,262,622
2560	2,315,778	1,053,645	1,129,426	132,707	1,262,133
2561	2,315,004	1,053,554	1,128,779	132,671	1,261,450
2562					
2563					

ที่มา : สำนักงานเศรษฐกิจการเกษตร (ข้อมูล ณ กุมภาพันธ์ 2564)

ตารางที่ 17 การปรับเปลี่ยนการปลูกพืชพื้นที่ไม่เหมาะสมเป็นสินค้าใหม่ พื้นที่เป้าหมายการปรับเปลี่ยนจากพื้นที่ผลิตพืชเดิม (น)

ชนิดพืช (เดิม)	พื้นที่ปลูก(เดิม)จำแนกตามความเหมาะสมของดิน (ไร่)						สินค้า(ใหม่)	ปี 2560		ปี 2561		ปี 60-61	ณ ปี 2562
	S1	S2	S3	N (ร้อยละ ของ ทั้งหมด)	รวมพื้นที่ (ไร่)	S3 + N (ร้อยละ ของ ทั้งหมด)		เปลี่ยน ไร่/ราย	รวม พื้นที่ (ไร่)	เปลี่ยน ไร่/ราย	รวม พื้นที่ (ไร่)	รวม ปรับเปลี่ยน (ไร่)	รวมพื้นที่ N เหลือ(ไร่)
ข้าว	1,249,374	48,995	69,613	26,526 (1.90)	1,394,507	96,139 (6.89)	- เป็นเกษตรผสมผสาน	87/8 (เกษตร)	121			121	26,405
							- เป็นปลากินพืช	19/3 (ประมง)					
							- พืชอาหารสัตว์	15/3 (ปศุสัตว์)					
อ้อยโรงงาน	184,785	87,252	441,139	4,550 (0.63)	717,725	445,689 (62.09)	- เป็นเกษตรผสมผสาน	104/8 (สหกรณ์)	104	222/32 (สปก.)	222	326	4,224
มันสำปะหลัง	1,737	15,110	12,395	1,311 (4.29)	30,552	13,706 (44.85)	- ปลูกหม่อน	144/23 (หม่อนใหม่)	144	158/32 (หม่อนใหม่)	158	302	1,009
ข้าวโพดเลี้ยงสัตว์	26	19,570	3,941	1,110 (4.50)	24,646	5051 (20.49)	-	-	-	-	-	-	1,110
ปาล์มน้ำมัน	-	-	-	2,180 (100)	2,180	2,180 (100)	-	-	-	-	-	-	-
ยางพารา	-	934	2,896	978 (20.34)	4,807	3,874 (80.57)	-	-	-	-	-	-	-
มะพร้าว	-	12	427	1,099 (70.50)	1,536	1,526 (99.28)	-	-	-	-	-	-	-
สับปะรด	6	1,111	152	107 (7.77)	1,376	259 (18.81)	-	-	-	-	-	-	-
ลำไย	156	261	-	82 (16.42)	499	82 (16.42)	-	-	-	-	-	-	-
เงาะ	-	-	-	53 (100)	53	53 (100)	-	-	-	-	-	-	-
รวมทั้งหมด	1,436,084	173,245	530,563	37,994	2,175,701	568,559		369/45	369	380/64	380	727	32,748

หมายเหตุ : ๑. จังหวัดสุพรรณบุรี มีพื้นที่ทั้งหมด 3,348,755 ไร่ แบ่งเป็น พื้นที่ทำการเกษตร 2,488,066 ไร่ อยู่ในเขตชลประทาน 1,651,183 ไร่

๒. ปีงบประมาณ พ.ศ.2562 และ ปี พ.ศ. 2563 ไม่มีเป้าหมายและผลการดำเนินการปรับเปลี่ยนพื้นที่แต่อย่างใด

ที่มา : สถานีพัฒนาที่ดินสุพรรณบุรี (ข้อมูล ณ กุมภาพันธ์ 2564)

ตารางที่ 18 เนื้อที่ใช้ประโยชน์ทางการเกษตรจังหวัดสุพรรณบุรี แยกรายอำเภอ ปี 2563

อำเภอ	พื้นที่ทั้งหมด (ไร่) ¹	พื้นที่ทางการเกษตร										
		พืช ²								พื้นที่ปลูกหญ้า/ พืชอาหารสัตว์ ทุ่งหญ้า สาธารณะ ³	พื้นที่ทำ การประมง ⁴	รวมพื้นที่ การเกษตร
		ที่นา	พืชไร่	ไม้ผล	ไม้ ยืนต้น	พืชผัก	ไม้ดอก	อื่นๆ	รวม			
เมืองสุพรรณบุรี	338,073	173,792	694	16,556	320	909	183	5	192,458	84.25	4,010	196,552.25
ดอนเจดีย์	157,551	160,400	65,107	3,641	699	355	76	975	231,253	277.25	1,615	233,145.25
ด่านช้าง	746,000	2,130	272,528	5,280	11,151	608	22	2	291,721	1,735.50	80	293,536.50
เดิมบางนางบวช	345,206	196,780	0	730	473	570	158	18	198,729	197.00	1046	199,972.00
บางปลาม้า	300,811	85,138	7,685	3,737	1,157	565	66	0	98,348	117.00	23,685	122,150.00
ศรีประจันต์	113,116	72,517	8,980	2,502	123	32	74	2	84,230	147.25	497	84,874.25
สองพี่น้อง	468,988	139,619	99,802	1,147	979	5,359	1,769	4	248,679	53.75	23,456	272,188.75
สามชุก	222,448	116,355	12,026	5,057	140	276	1,045	5	134,904	827.50	804	136,535.50
หนองหญ้าไซ	262,631	123,490	131,852	1,174	445	443	0	6	257,410	837.50	85	258,332.50
อู่ทอง	393,931	92,486	104,766	926	214	1,767	134	188	200,481	77.25	3,934	204,492.25
รวม	3,348,755	1,162,707	703,440	40,750	15,700	10,885	3,527	1,205	1,938,212	4,354.50	59,212	2,001,778.50

ที่มา : ¹ ที่ทำการปกครองจังหวัดสุพรรณบุรี (ข้อมูล ณ กุมภาพันธ์ 2564)

² สำนักงานเกษตรจังหวัดสุพรรณบุรี (ข้อมูล ณ กุมภาพันธ์ 2564)

³ สำนักงานปศุสัตว์จังหวัดสุพรรณบุรี (ข้อมูล ณ กุมภาพันธ์ 2564)

⁴ สำนักงานประมงจังหวัดสุพรรณบุรี (ข้อมูล ณ กุมภาพันธ์ 2564)

3.2.3 ต้นทุนการผลิตสินค้าเกษตรชนิดต่างๆ

ตารางที่ 19 แสดงต้นทุนการผลิต ภาคกลาง

หน่วย : บาท/ไร่

รายการ	ข้าวนาปี ปี 2563	ข้าวนาปรัง ปี 2563	ข้าวโพดเลี้ยงสัตว์ รวมรุ่น ปี 2563	มันสำปะหลัง ปี 2563	สับปะรด ปี 2563
1. ต้นทุนผันแปร	3,491.87	4,056.70	4,391.70	5,369.27	12,114.93
2. ต้นทุนคงที่	945.07	1,091.58	868.19	1,136.16	1,143.04
3. ต้นทุนรวมต่อไร่	4,436.94	5,148.28	5,259.89	6,505.43	13,257.97
4. ต้นทุนรวมต่อกิโลกรัม	7.40	7.74	6.54	1.94	3.85
5. ผลตอบแทนสุทธิต่อไร่	907.34	1,153.93	786.19	-278.15	23,388.68
6. ผลตอบแทนสุทธิต่อกิโลกรัม	1.51	1.73	0.98	-0.08	6.80

ที่มา : สำนักงานเศรษฐกิจการเกษตรที่ 7 (ข้อมูลศูนย์สารสนเทศการเกษตร ณ กุมภาพันธ์ 2564)

3.2.4 ข้อมูลสารสนเทศด้านพืช

ตารางที่ 20 ครั้วเรือนเกษตรกรจังหวัดสุพรรณบุรี ปี 2560-63

จังหวัด/อำเภอ	จำนวนครั้วเรือนเกษตรกร			
	2560	2561	2562	2563
เมืองสุพรรณบุรี	8,777	9,279	9,938	9,595
ดอนเจดีย์	4,680	4,183	4,328	9,084
ด่านช้าง	3,250	5,393	5,653	7,118
เดิมบางนางบวช	7,529	8,197	8,746	7,654
บางปลาม้า	6,473	6,820	7,379	5,878
ศรีประจันต์	4,919	5,150	5,633	4,234
สองพี่น้อง	7,300	7,425	8,438	10,419
สามชุก	5,137	5,478	5,400	5,721
หนองหญ้าไซ	6,056	6,535	6,036	10,901
อู่ทอง	7,357	8,410	9,599	7,744
รวม	61,478	66,870	71,150	78,348

ที่มา : สำนักงานเกษตรจังหวัดสุพรรณบุรี (ข้อมูล ณ กุมภาพันธ์ 2564)

ข้อมูลการปลูกพืช

ตารางที่ 21 ข้อมูลการผลิตพืช จังหวัดสุพรรณบุรี ปี 2563

ชนิดพืช	พื้นที่ เพาะปลูก (ไร่)	เก็บเกี่ยว (ไร่)	เสียหาย (ไร่)	ผลผลิตรวม (ตัน)	ผลผลิตเฉลี่ย (ตัน/ไร่)	ราคาหน้าฟาร์ม (บาท/ตัน)
ข้าว						
ข้าวนาปี	61,012	1,155,752	1,123,449	20,460	884,494	0.79
ข้าวนาปรัง	27,631	579,053	579,053	-	445,833	0.74
พืชไร่						
อ้อยโรงงาน	15,111	513,790	322,565	8,903	3,635,114	11.27
ข้าวโพดเลี้ยงสัตว์	3,835	84,094	69,086	33	53,652	0.78
มันสำปะหลัง	6,359	134,103	45,101	461	172,066	3.82
สับปะรด	108	1,016	240	4	688	2.87
มันเทศ	174	2,274	1,678	14	4,576	2.73
เผือก	82	769	393	-	1,232	3.14
แห้วจีน	220	3,396	1,883	-	5,673	3.01
กระเจี๊ยบ	15	81	61	-	61	1.00
ไม้ยืนต้น						
ปาล์มน้ำมัน	144	3,110	69	1,783	8,708	3.99
อินทผลัม	102	681	-	28	25	0.16
ยางพารา	210	6,903	-	1,197	5,445	1.80
มะพร้าวแก่	200	388	22	2	20	0.93
ไม้ผล						
มะม่วง	6,488	40,463	178	8,055	12,613	0.43
กล้วยน้ำว้า	630	2,187	117	723	1,230	0.95
กล้วยหอม	30	99	7	8	7	0.13
มะนาว	418	1,307	-	472	1,629	2.10
ฝรั่ง	118	479	5	86	121	0.43
ขนุน	36	172	-	-	-	-
มะละกอ	176	850	14	118	704	3.82
ชมพู่	4	10	-	-	-	-
พุทรา	187	871	-	275	709	0.94

ชนิดพืช	พื้นที่ เพาะปลูก (ไร่)	เก็บเกี่ยว (ไร่)	เสียหาย (ไร่)	ผลผลิตรวม (ตัน)	ผลผลิตเฉลี่ย (ตัน/ไร่)	ราคาหน้าฟาร์ม (บาท/ตัน)
ส้มโอ	48	375	-	20	2	0.01
เมล่อน	109	675	555	-	1,862	3.35
เงาะ	33	154	-	5	2	0.10
มะพร้าวอ่อน	172	1,381	235	-	626	2.66
มะขามเทศ	220	1,308	-	200	51	0.09
ลำไย	116	1,005	14	267	288	0.52
แก้วมังกร	13	19	-	2	1	0.15
พืชผัก						
ข้าวโพดฝักอ่อน	172	2,220	1,258	369	2,158	1.72
ข้าวโพดฝักสด	72	499	415	3	949	2.29
ถั่วฝักยาว	178	1,057	1,250	27	1,345	1.08
แตงกวา	27	136	180	-	146	0.81
ผักบุ้งน้ำ	489	1,619	8,597	-	12,187	1.42
บวบ	50	273	349	15	479	1.37
มะเขือเปราะ	102	294	553	-	774	1.40
พริกใหญ่	3	20	40	-	60	1.50
กระเจี๊ยบเขียว	242	894	1,618	111	1,476	0.91
ผักบุ้งจีน	51	267	252	-	291	1.15
ชะอม	32	52	205	8	112	0.55
กระเพรา	24	36	102	-	121	1.18
โหระพา	153	784	1,547	254	2,094	1.35
พริกขี้หนูใหญ่	104	288	668	-	655	0.98
หน่อไม้ฝรั่ง	383	1,185	3,499	50	1,500	0.43
คะน้า	209	3,396	2,854	30	4,105	1.44
มะระจีน	49	757	709	54	1,003	1.41
กวางตุ้ง	127	776	620	10	787	1.27
ข้าวโพดหวาน	105	1,640	1,401	2	5,327	3.80
ผักชี	44	280	261	4	169	0.65
ต้นหอม	50	518	517	-	456	0.88
ฟักทอง	5	69	68	-	140	2.06
ผักหวาน	3	2	-	-	-	-

ชนิดพืช	พื้นที่ เพาะปลูก (ไร่)	เก็บเกี่ยว (ไร่)	เสียหาย (ไร่)	ผลผลิตรวม (ตัน)	ผลผลิตเฉลี่ย (ตัน/ไร่)	ราคาหน้าฟาร์ม (บาท/ตัน)
ดอกแค	27	46	35	-	15	0.43
ดอกขจร	58	68	388	-	150	0.39
กุยช่าย	8	38	56	-	16	0.29
ข่า	50	236	173	-	585	3.38
พริกชี้หูสวน	122	572	2,260	40	1,433	0.63
คื่นช่าย	53	515	356	-	486	1.37
กระเจต	56	82	656	-	984	1.50
แตงโมเนื้อ	17	427	378	8	1,082	2.86
ผักกาดหอม	187	2,009	1,402	348	1,970	1.41
ไม้ดอก						
กล้วยไม้	17	384	1,823	-	330	0.18
กุหลาบร้อยมาลัย	42	124	208	22	228	3.29
มะลิ	74	127	187	-	16	0.08
จำปี	16	69	35	25	4	0.10
ดาวเรือง	71	349	412	15	277	0.67
ดอกกรัก	64	26	98	-	116	1.18

ที่มา : สำนักงานเกษตรจังหวัดสุพรรณบุรี (ข้อมูล ณ กุมภาพันธ์ 2564)

ตารางที่ 22 ข้อมูลการผลิตพืช จังหวัดสุพรรณบุรี 5 ปีย้อนหลัง

ชนิดพืช	ปี 2559			ปี 2560			ปี 2561			ปี 2562			ปี 2563		
	พื้นที่ เพาะปลูก (ไร่)	พื้นที่เก็บ เกี่ยว (ไร่)	ผลผลิตรวม (ตัน)	พื้นที่ เพาะปลูก (ไร่)	พื้นที่เก็บ เกี่ยว (ไร่)	ผลผลิต รวม (ตัน)	พื้นที่ เพาะปลูก (ไร่)	พื้นที่เก็บ เกี่ยว (ไร่)	ผลผลิต รวม (ตัน)	พื้นที่ เพาะปลูก (ไร่)	พื้นที่เก็บ เกี่ยว (ไร่)	ผลผลิต รวม (ตัน)	พื้นที่ เพาะปลูก (ไร่)	พื้นที่เก็บ เกี่ยว (ไร่)	ผลผลิตรวม (ตัน)
อ้อยโรงงาน	812,840	421,912	4,522,475	988,496	528,038	6,709,681	733,010	603,603	6,672,236	635,163	575,622	5,429,998	513,790	322,565	3,635,114
มันเทศ	1,528	308	1,018	1,914	1,240	1,478	2,525	1,951	12,880.20	2,395	1,104	2,257	2,274	1,678	4,576
แห้วจีน	2,794	1,439	6,373	3,554	2,240	5,253	2,524.50	1,144.50	2,856.70	3,699	2,089	5,844	3,396	1,883	5,673
พืชไร่อื่นๆ	8,953	8,191	2,250	10,679	9,757	3,612	13,244	10,450.25	4,802.48	5,520	1,722	6,545	220,063	123,401	254,311
ไม้ผล	21,614	8,191	34,640	40,726	21,706	32,568	38,363.75	15,632.75	23,928.25	35,602	14,400	27,989	50,349	10,264	17,368
พืชผักต่างๆ	20,397	13,321	54,614	20,614	18,149	46,440				19,319	23,533	81,327	22,566	34,277	46,807
ไม้ดอกไม้ประดับ	294	199	4,967.55				1,932	12,392	15,934.71	2,223	2,117	13,498	3,835	11,028	16,443
รวม	868,420	453,561	4,626,338	1,065,983	581,130	6,799,032	791,599	645,174	6,732,638	703,921	620,587	5,567,458	816,273	505,096	3,980,293

ที่มา : สำนักงานเกษตรจังหวัดสุพรรณบุรี (ข้อมูล ณ กุมภาพันธ์ 2564)

ตารางที่ 23 **ข้าวนาปี** : เนื้อที่เพาะปลูก เนื้อที่เก็บเกี่ยว ผลผลิต และผลผลิตต่อไร่ ระดับอำเภอ ปี 2559-2563 ที่ความชื้น 15%

อำเภอ	เนื้อที่เพาะปลูก (ไร่)					เนื้อที่เก็บเกี่ยว (ไร่)					ผลผลิต (ตัน)					ผลผลิตเฉลี่ยต่อไร่ (ก.ก)				
	2559	2560	2561	2562	2563	2559	2560	2561	2562	2563	2559	2560	2561	2562	2563	2559	2560	2561	2562	2563
เมืองสุพรรณบุรี	184,470	194,804	195,500	187,028		183,031	187,901	193,929	186,143		133,796	138,107	143,701	137,560		731	735	741	739	
ดอนเจดีย์	82,658	95,460	96,908	84,534		81,858	95,460	93,691	62,086		60,166	70,354	69,050	45,571		735	737	737	734	
ด่านช้าง	1,450	1,728	2,648	189,050		1,400	1,728	2,641	164,090		571	743	1,136	118,965		408	430	430	725	
เดิมบางนางบวช	173,453	175,308	165,977	196,780		173,252	171,333	165,313	193,713		127,513	128,157	127,952	142,379		736	748	774	735	
บางปลาม้า	182,235	183,599	185,004	85,163		181,523	170,344	184,126	84,407		132,330	126,055	135,701	63,474		729	740	737	752	
ศรีประจันต์	84,265	89,557	80,840	137,844		84,244	89,557	80,819	135,984		62,088	67,257	60,938	99,676		737	751	754	733	
สองพี่น้อง	162,499	145,820	135,184	134,465		162,085	145,245	134,878	114,515		117,350	106,319	99,810	85,886		724	732	740	750	
สามชุก	120,023	132,811	128,061	117,881		119,141	132,039	126,758	115,035		88,164	100,614	97,223	83,400		740	762	767	725	
หนองหญ้าไซ	86,277	87,107	89,055	2,744		86,259	87,077	88,932	2,639		58,311	61,563	61,363	1,122		676	707	690	425	
อู่ทอง	125,602	132,215	119,475	73,573		125,111	129,851	118,336	20,165		91,206	94,791	86,385	12,704		729	730	730	630	
รวม	1,202,932	1,238,409	1,198,652	1,209,062		1,197,904	1,210,535	1,189,423	1,078,777		871,495	893,960	883,259	790,737		728	738	743	733	

ที่มา : สำนักงานเศรษฐกิจการเกษตรที่ 7 (ข้อมูล ณ กุมภาพันธ์ 2564)

ตารางที่ 24 **ข่าวนาปรัง** : เนื้อที่เพาะปลูก เนื้อที่เก็บเกี่ยว ผลผลิต และผลผลิตต่อไร่ ระดับอำเภอ ปี 2559-2563 ที่ความชื้น 15%

อำเภอ	เนื้อที่เพาะปลูก (ไร่)					เนื้อที่เก็บเกี่ยว (ไร่)					ผลผลิต (ตัน)					ผลผลิตเฉลี่ยต่อไร่ (ก.ก)				
	2559	2560	2561	2562	2563	2559	2560	2561	2562	2563	2559	2560	2561	2562	2563	2559	2560	2561	2562	2563
เมืองสุพรรณบุรี	34,901	121,732	160,457	152,469	86,252	34,857	121,695	160,401	152,419	85,694	24,783	85,795	114,687	108,217	60,414	711	705	715	710	705
ดอนเจดีย์	2,180	20,250	16,633	20,734	182	2,153	20,234	16,614	20,712	182	1,511	13,941	11,813	15,244	135	702	689	711	736	741
ด่านช้าง																				
เดิมบางนางบวช	29,272	128,308	142,807	114,187	51,940	29,238	128,156	142,744	114,082	51,455	20,379	88,940	101,348	82,481	37,048	697	694	710	723	720
บางปลาม้า	167,06	172,350	196,780	194,980	196,780	166,951	172,271	196,690	194,891	196,630	120,205	125,586	140,437	142,076	143,540	720	729	714	729	730
ศรีประจันต์	14,302	58,630	60,245	59,493	21,162	13,756	58,545	60,118	59,379	20,978	9,781	42,269	44,668	43,703	15,188	711	722	743	736	724
สองพี่น้อง	114,04	129,652	134,954	131,200	136,854	113,752	129,604	134,896	130,741	136,769	81,105	93,056	96,855	93,349	99,841	713	718	718	714	730
สามชุก	4,810	72,505	62,836	65,572	12,351	4,782	72,464	62,775	65,023	12,204	3,352	51,015	45,575	46,752	8,787	701	704	726	719	720
หนองหญ้าไซ	1,324	41,988	47,604	3,232	169	1,309	41,975	47,571	3,205	169	891	30,390	35,631	2,343	123	681	724	749	718	728
อู่ทอง	60,787	72,055	83,720	90,486	87,112	60,353	71,336	83,572	90,314	86,297	42,670	60,649	59,754	64,845	62,134	707	710	715	718	720
รวม	428,678	817,470	906,036	832,353	592,802	427,151	816,280	905,381	830,766	590,378	304,677	581,641	650,768	599,010	427,210	713	713	719	721	724

ที่มา : สำนักงานเศรษฐกิจการเกษตรที่ 7 (ข้อมูล ณ กุมภาพันธ์ 2564)

ตารางที่ 25 สับประรด : เนื้อที่เพาะปลูก เนื้อที่เก็บเกี่ยว ผลผลิต และผลผลิตต่อไร่ ระดับอำเภอ ปี 2559-2563

อำเภอ	เนื้อที่เพาะปลูก (ไร่)					เนื้อที่เก็บเกี่ยว (ไร่)					ผลผลิต (ตัน)					ผลผลิตเฉลี่ยต่อไร่ (ก.ก)				
	2559	2560	2561	2562	2563	2559	2560	2561	2562	2563	2559	2560	2561	2562	2563	2559	2560	2561	2562	2563
ด่านช้าง	1,536	1,371	1,958			1,536	1,266	1,865			4,831	4,154	5,845			3,145	3,281	3,134		
รวม	1,536	1,371	1,958			1,536	1,266	1,865			4,831	4,154	5,845			3,145	3,281	3,134		

ที่มา : สำนักงานเศรษฐกิจการเกษตรที่ 7 (ข้อมูล ณ กุมภาพันธ์ 2564)

ตารางที่ 26 ข้าวโพดเลี้ยงสัตว์ : เนื้อที่เพาะปลูก เนื้อที่เก็บเกี่ยว ผลผลิต และผลผลิตต่อไร่ ระดับอำเภอ ปี 2559-2563

อำเภอ	เนื้อที่เพาะปลูก (ไร่)					เนื้อที่เก็บเกี่ยว (ไร่)					ผลผลิต (ตัน)					ผลผลิตเฉลี่ยต่อไร่ (ก.ก)				
	2559	2560	2561	2562	2563	2559	2560	2561	2562	2563	2559	2560	2561	2562	2563	2559	2560	2561	2562	2563
เมืองสุพรรณบุรี	9	15		6		9	15		6		6	11	-	4		667	733	-	667	
ดอนเจดีย์	189	199	11	191		189	199	11	181		128	158	8	129		677	794	727	713	
ด่านช้าง	28,998	27,926	34,870	32,082		28,998	27,926	34,370	29,607		21,082	21,308	23,956	20,252		727	763	684	684	
เดิมบางนางบวช	178	236	123	103		178	236	123	103		140	191	89	70		787	809	696	663	
สองพี่น้อง				30					30					22					733	
สามชุก				22					22					16					727	
หนองหญ้าไซ	681	176	259	294		681	176	256	294		494	128	184	205		725	727	697	697	
อุทอง	14,250	18,045	17,643	17,504		14,250	18,045	17,443	15,939		9,690	13,299	12,047	10,863		680	737	690	680	
รวม	44,305	46,597	52,906	50,232		44,305	46,597	52,203	46,182		31,540	35,095	36,284	31,561		712	753	695	683	

ที่มา : สำนักงานเศรษฐกิจการเกษตรที่ 7 (ข้อมูล ณ กุมภาพันธ์ 2564)

ตารางที่ 27 **มันสำปะหลัง** : เนื้อที่เพาะปลูก เนื้อที่เก็บเกี่ยว ผลผลิต และผลผลิตต่อไร่ ระดับอำเภอ ปี 2559-2563

อำเภอ	เนื้อที่เพาะปลูก (ไร่)					เนื้อที่เก็บเกี่ยว (ไร่)					ผลผลิต (ตัน)					ผลผลิตเฉลี่ยต่อไร่ (ก.ก)				
	2559	2560	2561	2562	2563	2559	2560	2561	2562	2563	2559	2560	2561	2562	2563	2559	2560	2561	2562	2563
เมืองสุพรรณบุรี	-	-	110	150	210	-	-	110	150	193	-	-	327	442	556	-	-	2,973	2,947	2,881
ดอนเจดีย์	2,729	2,743	2,832	3,095	4,453	2,570	2,584	2,817	2,824	1,258	7,723	7,600	8,488	8,294	3,682	3,005	2,941	3,013	2,937	2,927
ด่านช้าง	28,249	29,356	20,574	21,289	39,265	27,673	28,780	19,990	21,000	39,265	91,459	93,103	66,247	68,985	124,234	3,305	3,235	3,314	3,285	3,164
เดิมบางนางบวช	5,243	6,238	6,166	7,533	12,032	5,143	6,138	6,055	7,463	8,465	15,856	18,524	17,681	21,083	23,846	3,083	3,081	2,920	2,825	2,817
บางปลาม้า	-	-	-	-	-	-	-	-	-	-	-	-	-	-	-	-	-	-	-	-
ศรีประจันต์	-	-	-	-	-	-	-	-	-	-	-	-	-	-	-	-	-	-	-	-
สองพี่น้อง	-	-	-	-	-	-	-	-	-	-	-	-	-	-	-	-	-	-	-	-
สามชุก	-	-	-	-	94	-	-	-	-	94	-	-	-	-	287	-	-	-	-	3053
หนองหญ้าไซ	1,304	1,431	1,499	1,913	3,311	1,266	1,393	1,468	1,885	3,311	3,961	4,267	4,620	5,915	10,363	3,129	3,063	3,147	3,138	3,130
อุทอง	3,027	3,545	462	466	2543	2,940	3,458	450	450	1543	9,761	11,239	1,429	1,421	4,655	3,320	3,250	3,176	3,158	3,017
รวม	40,552	43,313	31,643	34,446	61,908	39,592	42,353	30,890	33,772	54,129	128,760	134,733	98,792	106,140	167,623	3,252	3,181	3,198	3,143	3,097

ที่มา : สำนักงานเศรษฐกิจการเกษตรที่ 7 (ข้อมูล ณ กุมภาพันธ์ 2564)

ตารางที่ 28 **ปาล์มน้ำมัน** : เนื้อที่ยืนต้น เนื้อที่ให้ผล ผลผลิต และผลผลิตต่อไร่ ระดับอำเภอ ปี 2559-2563

อำเภอ	เนื้อที่เพาะปลูก (ไร่)					เนื้อที่เก็บเกี่ยว (ไร่)					ผลผลิต (ตัน)					ผลผลิตเฉลี่ยต่อไร่ (ก.ก)				
	2559	2560	2561	2562	2563	2559	2560	2561	2562	2563	2559	2560	2561	2562	2563	2559	2560	2561	2562	2563
เมืองสุพรรณบุรี	12	12	36	36		12	12	12	12		10	14	17	14		835	1,135	1417	1200	
ดอนเจดีย์	-	-	-	27		-	-	-			-	-	-			-	-	-		
ด่านช้าง	1,646	1,582	999	1516		493	1,045	999	1359		540	1,357	1,948	2443		1,096	1,299	1,950	1798	
เดิมบางนางบวช	109	109	109	109		40	59	109	109		29	51	103	109		735	860	942	1000	
สองพี่น้อง	-	-	-	3		-	-	-			-	-	-			-	-	-		
สามชุก	-	-	-			-	-	-			-	-	-			-	-	-		
หนองหญ้าไซ	64	64	64	497		64	64	64	470		98	112	162	1021		1,535	1,753	2,533	2173	
อู่ทอง	-	-	-			-	-	-			-	-	-			-	-	-		
รวม	98	98	73	73		98	98	73	73		146	216	154	37		1,494	2,200	2,104	500	

ที่มา : สำนักงานเศรษฐกิจการเกษตรที่ 7 (ข้อมูล ณ กุมภาพันธ์ 2564)

ตารางที่ 29 ยางพารา : เนื้อที่ยืนต้น เนื้อที่กรีดยางได้ ผลผลิต และผลผลิตต่อไร่ ระดับอำเภอ ปี 2558-2562

อำเภอ	เนื้อที่ยืนต้น (ไร่)					เนื้อที่กรีดยางได้ (ไร่)					ผลผลิต (ตัน)					ผลผลิตเฉลี่ยต่อไร่ (ก.ก)				
	2559	2560	2561	2562	2563	2559	2560	2561	2562	2563	2559	2560	2561	2562	2563	2559	2560	2561	2562	2563
เมืองสุพรรณบุรี	15	15	17			5	5	5			1	1	1			200	207	214		
ดอนเจดีย์	213	213	75			149	168	71			21	23	11			141	134	156		
ด่านช้าง	6,519	6,487	5,256			1,112	1,831	1,621			163	260	207			147	142	128		
เดิมบางนางบวช	332	330	266			160	254	196			19	33	31			119	131	157		
บางปลาม้า																				
ศรีประจันต์																				
สองพี่น้อง																				
สามชุก	10	10																		
หนองหญ้าไซ	26	26	26			14	14	14			1	1	1			71	74			
อู่ทอง																				
รวม	7,115	7,081	5,640			1,440	2,272	1,907			205	318	251			142	140	132		

ที่มา : สำนักงานเศรษฐกิจการเกษตรที่ 7 (ข้อมูล ณ กุมภาพันธ์ 2564)

วิธีการตลาดพืชที่สำคัญ

วิธีการตลาดข้าวจังหวัดสุพรรณบุรี

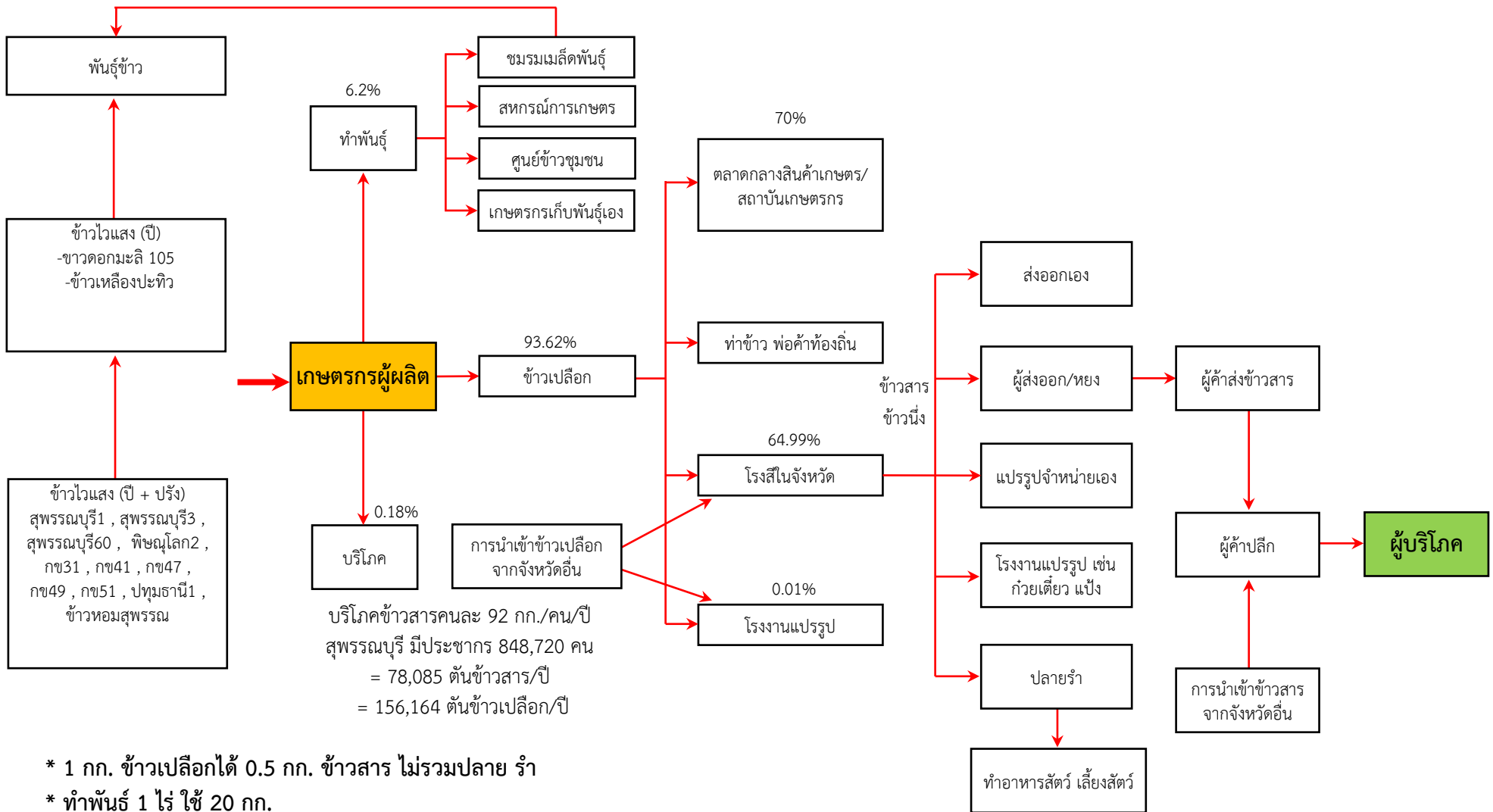

- * 1 กก. ข้าวเปลือกได้ 0.5 กก. ข้าวสาร ไม่รวมปลาย รำ
- * ทำพันธุ์ 1 ไร่ ใช้ 20 กก.
- * เกษตรกรเก็บพันธุ์ข้าวนาปีไว้ทำพันธุ์เอง มักไม่เก็บข้าวนาปรัง

ตลาดข้าวจะประกอบด้วย ตลาดข้าวเปลือก และ ตลาดข้าวสาร

- **วิธีการตลาดข้าวเปลือก** จะเริ่มจากการขายข้าวเปลือกของชาวนา ผ่านพ่อค้ารวบรวมท้องถิ่น สถาบันเกษตรกร เช่น ท้าข้าว สหกรณ์การเกษตร และตลาดกลางข้าวเปลือก เป็นต้น ซึ่งข้าวเปลือกดังกล่าวจะถูกรวบรวมแล้วส่วนผ่านไปยังโรงสีในจังหวัด หรือโรงงานแปรรูป

- **วิธีการตลาดข้าวสาร** จะเริ่มจากโรงสี ซึ่งเป็นผู้แปรรูปข้าวเปลือกให้เป็นข้าวสาร แล้วส่งผ่านข้าวสารไปยังพ่อค้าขายส่งในประเทศ เพื่อใช้ในประเทศ สำหรับการส่งออกจะส่งผ่านหอยหรือนายหน้า หรือส่งให้กับพ่อค้าผู้ส่งออกโดยตรง

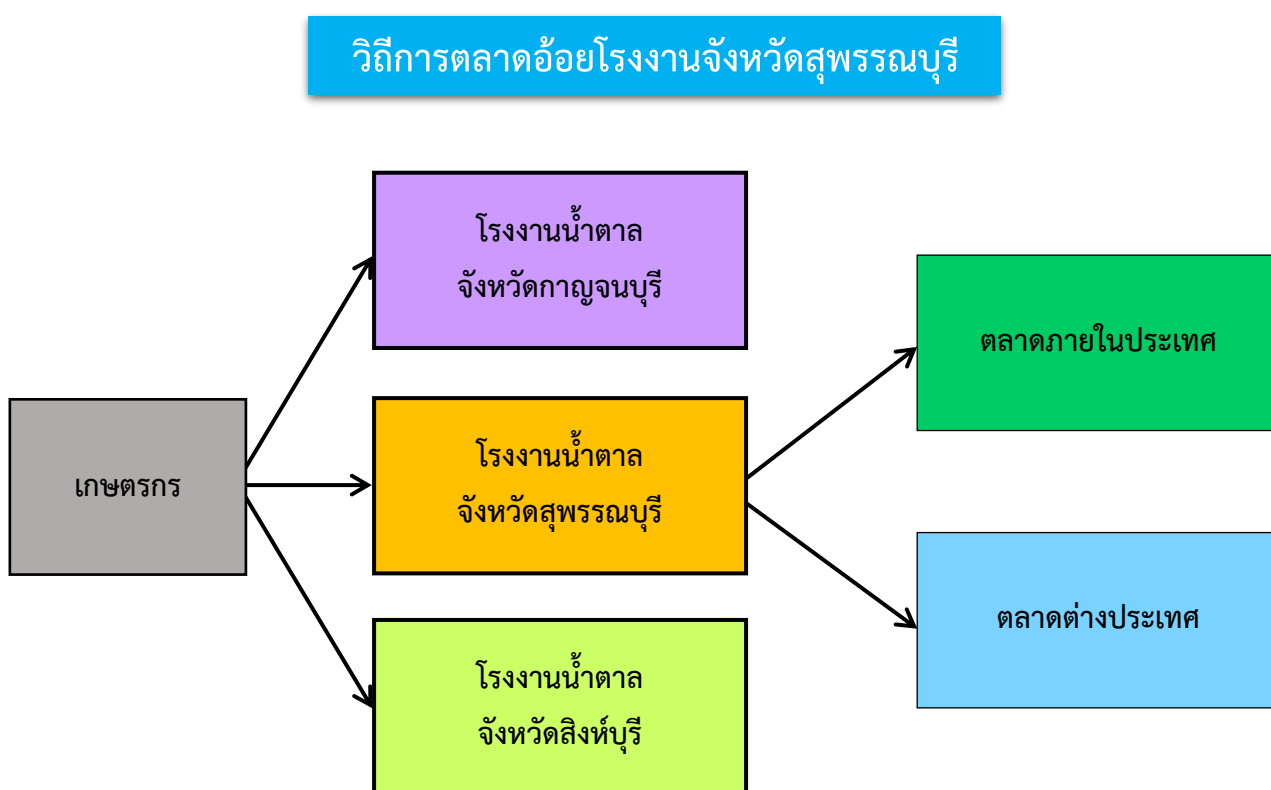

ตลาดอ้อยโรงงาน

เกษตรกรผู้ปลูกอ้อยโรงงานจังหวัดสุพรรณบุรี ส่วนใหญ่จะขายให้แก่โรงงานน้ำตาล ซึ่งจังหวัดสุพรรณบุรี มีโรงงานน้ำตาล 3 แห่ง คือ โรงงานน้ำตาลมิตรผล โรงงานอุตสาหกรรมน้ำตาลสุพรรณบุรี และ โรงงานน้ำตาลอุตสาหกรรมอุทอง และมีบางส่วนขายให้พื้นที่จังหวัดข้างเคียง ได้แก่ โรงงานน้ำตาลจังหวัดกาญจนบุรี และโรงงานน้ำตาลจังหวัดสิงห์บุรีด้วย ก่อนจะส่งไปยังตลาดภายในประเทศ และตลาดต่างประเทศ

วิธีการตลาดมันสำปะหลังจังหวัดสุพรรณบุรี

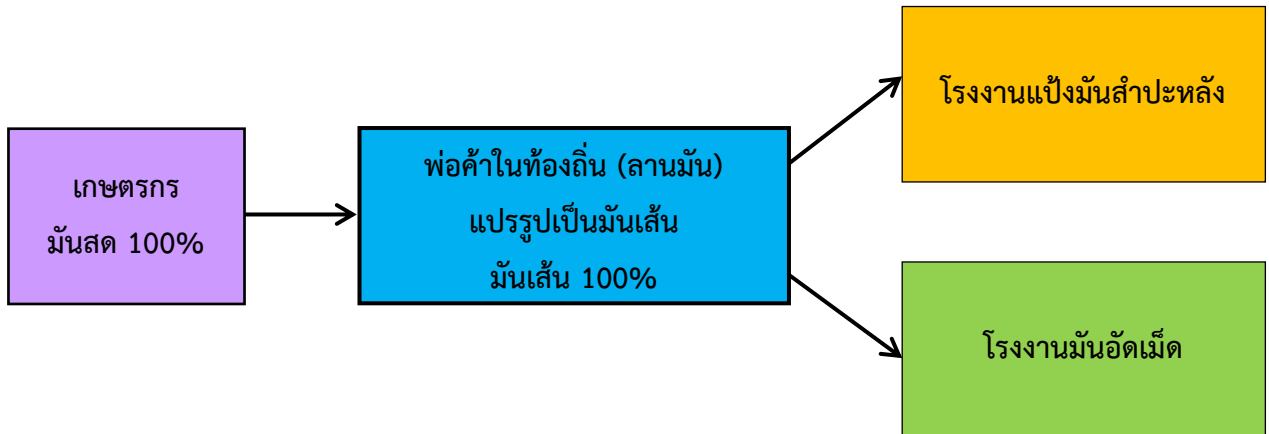

ตลาดมันสำปะหลัง

เกษตรกรผู้ปลูกมันสำปะหลังจังหวัดสุพรรณบุรี ขายผลผลิตในรูปแบบหัวมันสดไปยังพ่อค้าในท้องถิ่น (ลานมัน) เพื่อแปรรูป ก่อนจะส่งไปยังผู้ประกอบการโรงงานผลิตแป้งมันสำปะหลัง และโรงงานมันอัดเม็ด ซึ่งอยู่จังหวัดข้างเคียง เนื่องจากจังหวัดสุพรรณบุรี ไม่มีโรงงานแปรรูปมันสำปะหลัง

วิธีการตลาดข้าวโพดเลี้ยงสัตว์จังหวัดสุพรรณบุรี

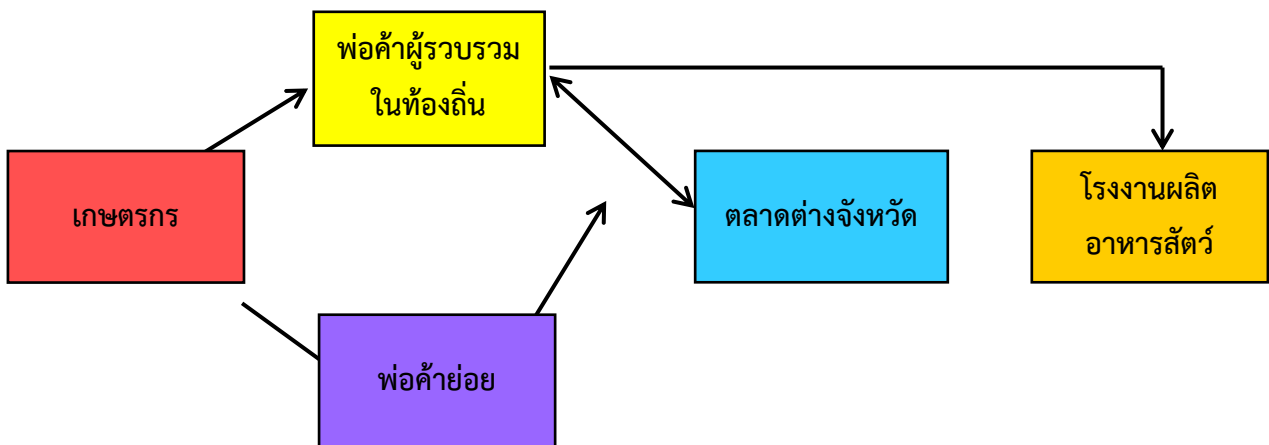

ตลาดข้าวโพดเลี้ยงสัตว์

ผลผลิตข้าวโพดเลี้ยงสัตว์ในจังหวัดสุพรรณบุรี ประมาณร้อยละ 100 เกษตรกรจะจำหน่ายให้แก่พ่อค้าผู้รวบรวมในท้องถิ่นและพ่อค้ารายย่อย โดยจำหน่ายในลักษณะคละ ไม่มีการจัดชั้นคุณภาพสินค้า หลังจากนั้นผลผลิตข้าวโพดเลี้ยงสัตว์จะถูกส่งไปยังตลาดระดับภูมิภาคต่อไป

ตลาดที่สำคัญ ได้แก่ โรงงานผลิตอาหารสัตว์ ประมาณ 65% (กทม./พระนครศรีอยุธยา/ลพบุรี/สระบุรี/พิษณุโลก) ผู้ประกอบการส่งออก ประมาณ 30% (กทม.) ส่วอื่น ๆ ประมาณ 5% ขายให้ฟาร์มสัตว์ในจังหวัด

3.2.6 ข้อมูลสารสนเทศด้านปศุสัตว์

ตารางที่ 30 ครัวเรือนเกษตรกรจังหวัดสุพรรณบุรี ด้านปศุสัตว์ ปี 2560-2563

จังหวัด/อำเภอ	จำนวนครัวเรือนเกษตรกรด้านปศุสัตว์			
	2560	2561	2562	2563
เมืองสุพรรณบุรี	1,768	1,963	2,085	2,488
ดอนเจดีย์	2,977	2,314	2,659	2,668
ด่านช้าง	3,787	3,787	3,822	4,035
เดิมบางนางบวช	3,370	3,478	3,508	3,227
บางปลาม้า	2,186	2,197	2,269	1,960
ศรีประจันต์	3,128	3,261	3,373	3,514
สองพี่น้อง	4,754	4,595	4,618	3,100
สามชุก	3,268	3,355	3,446	3,663
หนองหญ้าไซ	2,225	2,316	2,313	3,494
อู่ทอง	5,060	4,450	4,679	3,963
รวม	32,523	31,716	32,772	32,112

ที่มา : สำนักงานปศุสัตว์จังหวัดสุพรรณบุรี (ข้อมูล ณ 15 ตุลาคม 2563)

ตารางที่ 31 ข้อมูลสถิติด้านปศุสัตว์ ปี 2559-2563

ชนิดปศุสัตว์	ปี 2559		ปี 2560		ปี 2561		ปี 2562		ปี 2563	
	จำนวน (ตัว)	เกษตรกร (ครัวเรือน)	จำนวน (ตัว)	เกษตรกร (ครัวเรือน)	จำนวน (ตัว)	เกษตรกร (ครัวเรือน)	จำนวน (ตัว)	เกษตรกร (ครัวเรือน)	จำนวน (ตัว)	เกษตรกร (ครัวเรือน)
โคพื้นเมือง	21,740	940	15,568	899	11,896	662	11,469	683	13,335	885
โคพันธุ์และโคลูกผสม	73,989	3,327	72,618	3,392	101,279	3,818	105,800	3,946	98,976	4,656
โคขุน	26,190	608	34,651	729	25,742	569	29,329	631	40,316	1,268
โคนม	1,006	24	928	23	1,418	21	1,293	21	968	23
กระบือ	1,965	141	2,495	176	2,594	235	2,803	274	3,927	416
สุกรพื้นเมือง	2,721	149	3,806	160	4,179	214	3,229	199	6,944	192
สุกรพันธุ์	15,331	610	23,158	524	2,016	690	37,579	677	36,179	1,033
สุกรขุน	235,906	1,031	288,232	1,006	249,293	883	372,683	1,196	455,421	1,783
แพะ	12,006	228	14,862	307	19,000	486	20,478	590	34,476	1,049
แกะ	958	22	589	16	1,421	46	1,581	43	3,957	107
ไก่พื้นเมือง	1,045,223	25,071	1,083,703	25,784	872,899	27,099	908,675	27,755	1,012,269	25,114
ไก่เนื้อ	8,598,969	624	9,451,027	338	11,576,665	297	12,314,610	295	11,784,020	337
ไก่ไข่	2,836,450	592	2,902,421	513	2,842,779	986	3,233,200	936	2,902,842	1,084
เป็ดเทศ	38,924	2,733	40,883	1,757	40,794	1,731	47,145	1,749	64,580	1,789
เป็ดเนื้อ	2,242		9,482	110	11,217	122	11,749	133	65,482	236
เป็ดไข่	667,266		1,499,727	1,233	1,715,063	1,459	1,867,305	1,549	1,905,098	1,792
เป็ดเนื้อไล่ทุ่ง	13,040		10,016	8	68,763	16	66,263	15	121,174	21
เป็ดไข่ไล่ทุ่ง	888,580		1,327,427	329	1,264,652	255	1,341,463	255	1,305,321	234
นกกระทา	2,024,000	24	1,171,030	24	1,368,711	29	1,663,901	40	1,779,758	42
รวม	14,896,454	33,391	19,699,925	40,330	20,180,381	39,618	22,040,555	40,987	21,635,043	42,061

ที่มา : สำนักงานปศุสัตว์จังหวัดสุพรรณบุรี (ข้อมูล ณ 15 ตุลาคม 2563)

ตารางที่ 32 รายงานจำนวนเกษตรกรผู้เลี้ยงสัตว์และปศุสัตว์ ระดับจังหวัดสุพรรณบุรี ปี 2563

พื้นที่	เกษตรกรผู้เลี้ยง สัตว์รวม (ราย)	โคเนื้อ (ตัว)	โคนม (ตัว)	กระบือ (ตัว)	สุกร (ตัว)	ไก่ (ตัว)	เป็ด (ตัว)	แพะ (ตัว)	แกะ (ตัว)	นกกระทา (ตัว)
เมืองสุพรรณบุรี	2,488	6,580	9	178	46,480	893,955	448,598	1,725	145	893,108
ดอนเจดีย์	2,668	32,246	-	1,477	189,136	3,937,112	128,789	1,277	398	57,000
ด่านช้าง	4,035	7,092	-	181	23,881	982,973	4,251	5,404	169	60,000
เดิมบางนางบวช	3,227	8,857	-	259	10,528	902,541	150,743	2,973	533	-
บางปลาม้า	1,960	2,095	45	80	8,590	1,957,536	1,064,226	1,007	152	585,000
ศรีประจันต์	3,514	2,016	81	17	6,236	285,262	85,100	1,304	608	74,050
สองพี่น้อง	3,100	7,170	5	318	38,716	2,488,248	876,554	5,975	664	110,000
สามชุก	3,663	15,949	-	490	61,372	1,413,042	143,160	1,914	241	100
หนองหญ้าไซ	3,494	18,065	228	576	32,213	837,971	13,692	1,848	171	-
อู่ทอง	3,963	52,557	600	351	81,392	2,228,599	546,542	11,049	876	500
รวม	32,112	152,627	968	3,927	498,544	15,927,239	3,461,655	34,476	3,957	1,779,758

ที่มา : สำนักงานปศุสัตว์จังหวัดสุพรรณบุรี (ข้อมูล ณ 15 ตุลาคม 2563)

ตารางที่ 33 รายงานจำนวนเกษตรกรผู้เลี้ยงโคเนื้อ และจำนวนโคเนื้อ ระดับจังหวัดสุพรรณบุรี ปี 2563

พื้นที่	โคเนื้อ																		
	โคพื้นเมือง					โคพันธุ์แท้					โคลูกผสม				โคขุน		โคเนื้อทั้งหมด		
	เพศผู้	เพศเมีย		รวม		เพศผู้	เพศเมีย		รวม		เพศผู้	เพศเมีย		รวม		จำนวน (ตัว)	เกษตรกร (ราย)	จำนวน (ตัว)	เกษตรกร (ราย)
		แรกเกิดถึงโคสาว	ตั้งท้องแรกขึ้นไป	จำนวน (ตัว)	เกษตรกร (ราย)		แรกเกิดถึงโคสาว	ตั้งท้องแรกขึ้นไป	จำนวน (ตัว)	เกษตรกร (ราย)		แรกเกิดถึงโคสาว	ตั้งท้องแรกขึ้นไป	จำนวน (ตัว)	เกษตรกร (ราย)				
เมืองสุพรรณบุรี	2,241	1,978	1,266	5,485	265	15	17	7	39	7	139	189	111	439	42	617	21	6,580	322
ดอนเจดีย์	158	18	14	190	9	62	117	100	279	11	1939	7,087	5,970	14,996	856	16,781	482	32,246	1,266
ด่านช้าง	185	82	68	335	37	115	295	601	1,011	13	1,818	1,280	2,040	5,138	352	608	29	7,092	426
เดิมบางนางบวช	161	47	29	237	18	5	14	11	30	2	999	1572	2583	5154	284	3436	24	8,857	324
บางปลาม้า	602	448	898	1,948	102	-	-	-	-	-	7	40	84	131	4	16	1	2,095	107
ศรีประจันต์	217	326	208	751	126	2	4	1	7	2	237	576	347	1,160	302	98	7	2,016	427
สองพี่น้อง	368	612	516	1,496	115	10	46	10	66	10	826	1,972	2,054	4,852	302	756	41	7,170	456
สามชุก	122	222	181	525	43	20	16	25	61	12	1,914	3,076	5,084	10,074	695	5,289	248	15,949	946
หนองหญ้าไซ	377	715	138	1,230	116	15	14	31	60	7	2,574	1,884	7,183	11,641	668	5,134	234	18,065	1,117
อู่ทอง	593	327	218	1,138	54	23	83	113	219	21	14,050	13,657	15,912	43,619	1,066	7,581	181	52,557	1,314
รวม	5,024	4,775	3,536	13,335	885	267	606	899	1,772	85	24,503	31,333	41,368	97,204	4,571	40,316	1,268	152,627	6,705

ที่มา : สำนักงานปศุสัตว์จังหวัดสุพรรณบุรี (ข้อมูล ณ 15 ตุลาคม 2563)

ตารางที่ 34 รายงานจำนวนเกษตรกรผู้เลี้ยงโคนม และจำนวนโคนม ระดับจังหวัดสุพรรณบุรี ปี 2563

พื้นที่	โคนม										
	เพศผู้ (ตัว)	เกษตรกรผู้เลี้ยงโคนมเพศผู้ (ตัว)	เพศเมีย (ตัว)						น้ำนมที่รีดได้ (กิโลกรัม)	โคนมทั้งหมด (ตัว)	เกษตรกร (ราย)
			แรกเกิดถึง 1 ปี	1 ปี ถึงตั้งท้องแรก	โคกำลังรีดนม	โคแท้งนม	โคนมเพศเมีย (ตัว)	เกษตรกรผู้เลี้ยงโคนมเพศเมีย (ตัว)			
เมืองสุพรรณบุรี	1	1	6	-	2	-	8	3	-	9	3
ดอนเจดีย์	-	-	-	-	-	-	-	-	-	-	-
ด่านช้าง	-	-	-	-	-	-	-	-	-	-	-
เดิมบางนางบวช	-	-	-	-	-	-	-	-	-	-	-
บางปลาม้า	6	1	11	8	15	5	39	1	160	45	1
ศรีประจันต์	10	2	19	16	20	16	71	3	200	81	3
สองพี่น้อง	3	1	1	1	-	-	2	1	-	5	1
สามชุก	0	0	-	-	-	-	-	-	-	-	-
หนองหญ้าไซ	14	5	57	27	101	29	214	14	13,025	228	14
อู่ทอง	50	1	100	100	300	50	550	1	3,000	600	1
รวม	84	11	194	152	438	100	884	23	16,385	968	23

ที่มา : สำนักงานปศุสัตว์จังหวัดสุพรรณบุรี (ข้อมูล ณ 15 ตุลาคม 2563)

ตารางที่ 35 รายงานจำนวนเกษตรกรผู้เลี้ยงกระบือ และจำนวนกระบือ ระดับจังหวัดสุพรรณบุรี ปี 2563

พื้นที่	กระบือ											
	กระบือเนื้อ (ตัว)					กระบือนม (ตัว)					กระบือทั้งหมด	
	เพศผู้	เพศเมีย		รวม จำนวน (ตัว)	เกษตรกร (ราย)	เพศผู้	เพศเมีย		รวม จำนวน (ตัว)	เกษตรกร (ราย)	จำนวน (ตัว)	เกษตรกร (ราย)
		แรกเกิด ถึง กระบือสาว	ตั้งท้อง แรกขึ้นไป				แรกเกิด ถึง กระบือสาว	ตั้งท้อง แรกขึ้นไป				
เมืองสุพรรณบุรี	59	76	40	175	19	-	1	2	3	1	178	20
ดอนเจดีย์	248	605	582	1,435	78	11	11	20	42	3	1477	80
ด่านช้าง	56	67	58	181	38	-	-	-	-	-	181	38
เดิมบางนางบวช	54	88	117	259	17	-	-	-	-	-	259	17
บางปลาม้า	20	29	31	80	8	-	-	-	-	-	80	8
ศรีประจันต์	5	8	3	16	6	-	1	-	1	1	17	6
สองพี่น้อง	68	151	99	318	28	-	-	-	-	-	318	28
สามชุก	116	163	208	487	27	1	2	-	3	1	490	28
หนองหญ้าไซ	178	99	196	473	50	32	32	39	103	6	576	55
อู่ทอง	33	213	101	347	133	0	3	1	4	3	351	136
รวม	837	1,499	1,435	3,771	404	44	50	62	156	15	3,927	416

ที่มา : สำนักงานปศุสัตว์จังหวัดสุพรรณบุรี (ข้อมูล ณ 15 ตุลาคม 2563)

ตารางที่ 36 รายงานจำนวนเกษตรกรผู้เลี้ยงสุกร และจำนวนสุกร ระดับจังหวัดสุพรรณบุรี ปี 2563

พื้นที่	สุกร												
	สุกรพื้นเมือง		สุกรพันธุ์						สุกรขุนและลูกสุกรขุน			สุกรทั้งหมด	
	จำนวน (ตัว)	เกษตรกร (ราย)	พ่อพันธุ์ (ตัว)	แม่พันธุ์ (ตัว)	ลูกสุกรพันธุ์ เพศผู้ (ตัว)	ลูกสุกร พันธุ์ เพศเมีย (ตัว)	รวม สุกรพันธุ์ (ตัว)	รวม เกษตรกร	สุกรขุน จำนวน (ตัว)	ลูกสุกรขุน จำนวน (ตัว)	รวม เกษตรกร (ราย)	จำนวน (ตัว)	เกษตรกร (ราย)
เมืองสุพรรณบุรี	1,649	92	56	926	12	37	1,031	31	42,039	1,761	130	46,480	226
เดิมบางนางบวช	30	1	33	568	15	4	620	96	9,146	732	86	10,528	127
ด่านช้าง	76	5	129	6,408	2	10	6,549	71	6,024	11,232	116	23,881	135
บางปลาม้า	1,117	62	20	526	15	30	591	44	5,658	1,224	60	8,590	129
ศรีประจันต์	2	1	101	549	33	13	696	58	4,910	628	63	6,236	77
ดอนเจดีย์	-	-	92	16,935	4	-	17,031	92	146,657	25,448	359	189,136	387
สองพี่น้อง	231	7	499	3,216	10	-	3,725	350	27,675	7,085	326	38,716	455
สามชุก	-	0	63	1,700	3	22	1,788	36	55,638	3,946	60	61,372	66
อู่ทอง	3,741	18	100	2,078	38	31	2,247	147	74,572	832	339	81,392	398
หนองหญ้าไซ	98	6	43	1,853	5	0	1,901	108	30,177	37	244	32,213	302
รวม	6,944	192	1,136	34,759	137	147	36,179	1,033	402,496	52,925	1,783	498,544	2,302

ที่มา : สำนักงานปศุสัตว์จังหวัดสุพรรณบุรี (ข้อมูล ณ 15 ตุลาคม 2563)

ตารางที่ 37 รายงานจำนวนเกษตรกรผู้เลี้ยงไก่ และจำนวนไก่ ระดับจังหวัดสุพรรณบุรี ปี 2563

พื้นที่	ไก่																		
	ไก่พื้นเมือง		ไก่สามสาย		ไก่เนื้อพันธุ์		ไก่ไข่พันธุ์		ไก่ปุ๋ยฯ ผลิตลูกไก่เนื้อพันธุ์		ไก่พ่อแม่ ผลิตลูกไก่เนื้อพันธุ์		ไก่ปุ๋ยฯ ผลิตลูกไก่ไข่พันธุ์		ไก่พ่อแม่ ผลิตลูกไก่ไข่พันธุ์		ไก่ทั้งหมด		
	จำนวน (ตัว)	เกษตรกร (ราย)	จำนวน (ตัว)	เกษตรกร (ราย)	จำนวน (ตัว)	เกษตรกร (ราย)	จำนวน (ตัว)	เกษตรกร (ราย)	จำนวน (ตัว)	เกษตรกร (ราย)	จำนวน (ตัว)	เกษตรกร (ราย)	จำนวน (ตัว)	เกษตรกร (ราย)	จำนวน (ตัว)	เกษตรกร (ราย)	จำนวน (ตัว)	เกษตรกร (ราย)	
เมืองสุพรรณบุรี	87,238	1,850	9,043	6	758,986	19	38,684	70	4	1	-	-	-	-	-	-	893,955	1,902	
ดอนเจดีย์	61,659	1,539	20	1	3,747,671	61	4,262	36	-	-	123,500	1	-	-	-	-	3,937,112	1,618	
ด่านช้าง	129,030	3,627	20,000	1	830,100	31	3,817	41	13	1	13	1	-	-	-	-	982,973	3,677	
เดิมบางนางบวช	94,538	2,818	10	1	804,423	14	3,570	66	-	-	-	-	-	-	-	-	902,541	2,859	
บางปลาม้า	85,683	1,477	-	-	735,055	74	1,136,798	103	-	-	-	-	-	-	-	-	1,957,536	1,627	
ศรีประจันต์	95,776	3,202	117	3	119,070	7	70,139	57	-	-	89	5	-	-	71	8	285,262	3,239	
สองพี่น้อง	98,723	2,136	42,835	13	739,257	49	1,607,428	326	-	-	5	1	-	-	-	-	2,488,248	2,424	
สามชุก	133,383	3,228	-	-	1,274,807	11	4,852	94	-	-	-	-	-	-	-	-	1,413,042	3,261	
หนองหญ้าไซ	94,143	2,421	80	2	737,073	35	6,667	224	8	1	-	-	-	-	-	-	837,971	2,568	
อู่ทอง	132,096	2,816	32,300	16	2,037,578	36	26,625	67	-	-	-	-	-	-	-	-	2,228,599	2,898	
รวม	880,173	22,298	72,105	27	9,746,442	301	2,876,217	1,017	25	3	123,607	8	0	0	71	8	13,698,640	23,175	

ที่มา : สำนักงานปศุสัตว์จังหวัดสุพรรณบุรี (ข้อมูล ณ 15 ตุลาคม 2563)

ตารางที่ 38 รายงานจำนวนเกษตรกรผู้เลี้ยงเป็ด และจำนวนเป็ด ระดับจังหวัดสุพรรณบุรี ปี 2563

พื้นที่	เป็ด											
	เป็ดเทศ		เป็ดเนื้อ		เป็ดไข่		เป็ดเนื้อไล่ทุ่ง		เป็ดไข่ไล่ทุ่ง		เป็ดทั้งหมด	
	จำนวน (ตัว)	เกษตรกร (ราย)	จำนวน (ตัว)	เกษตรกร (ราย)	จำนวน (ตัว)	เกษตรกร (ราย)	จำนวน (ตัว)	เกษตรกร (ราย)	จำนวน (ตัว)	เกษตรกร (ราย)	จำนวน (ตัว)	เกษตรกร (ราย)
เมืองสุพรรณบุรี	7,612	231	379	16	276,522	183	14,000	3	150,085	35	448,598	437
ดอนเจดีย์	3,271	122	1,877	33	41,491	104	17,000	2	65,150	24	128,789	260
ด่านช้าง	2,650	92	310	14	1,291	19	-	-	-	-	4,251	119
เดิมบางนางบวช	4,469	124	13,107	13	17,898	159	3,500	1	111,769	27	150,743	293
บางปลาม้า	6,315	123	12,468	11	568,623	294	58,000	3	418,820	43	1,064,226	430
ศรีประจันต์	5,107	233	425	14	48,581	143	24	3	30,963	10	85,100	371
สองพี่น้อง	3,024	129	2,968	26	471,507	312	3,050	3	396,005	52	876,554	462
สามชุก	9,050	478	8,301	19	90,600	193	-	-	35,209	24	143,160	699
หนองหญ้าไซ	1,539	52	1,415	68	10,738	245	-	-	-	-	13,692	344
อู่ทอง	21,543	205	24,232	22	377,847	140	25,600	6	97,320	19	546,542	379
รวม	64,580	1,789	65,482	236	1,905,098	1,792	121,174	21	1,305,321	234	3,461,655	3,794

ที่มา : สำนักงานปศุสัตว์จังหวัดสุพรรณบุรี (ข้อมูล ณ 15 ตุลาคม 2563)

ตารางที่ 39 รายงานจำนวนเกษตรกรผู้เลี้ยงแพะ และจำนวนแพะ ระดับจังหวัดสุพรรณบุรี ปี 2563

พื้นที่	แพะเนื้อ (ตัว)					แพะนม (ตัว)					แพะทั้งหมด	
	ผู้ (ตัว)	เมีย		รวม		ผู้ (ตัว)	เมีย		รวม		จำนวน (ตัว)	เกษตรกร (ราย)
		แรกเกิด ถึงแพะสาว (ตัว)	ตั้งท้องแรก ขึ้นไป (ตัว)	จำนวน (ตัว)	เกษตรกร (ราย)		แรกเกิด ถึงแพะสาว (ตัว)	ตั้งท้องแรก ขึ้นไป (ตัว)	จำนวน (ตัว)	เกษตรกร (ราย)		
เมืองสุพรรณบุรี	412	858	438	1,708	64	7	10	-	17	2	1,725	65
ดอนเจดีย์	276	657	316	1,249	43	8	13	7	28	2	1,277	45
ด่านช้าง	882	2,047	2,423	5,352	166	16	18	18	52	3	5,404	169
เดิมบางนางบวช	548	1,017	1,384	2,949	90	6	12	6	24	2	2,973	92
บางปลาม้า	204	418	286	908	22	14	25	60	99	3	1,007	24
ศรีประจันต์	185	809	272	1,266	50	2	36	-	38	2	1,304	50
สองพี่น้อง	759	3,205	1,887	5,851	163	8	68	48	124	5	5,975	167
สามชุก	283	720	911	1,914	65	-	-	-	-	-	1,914	65
หนองหญ้าไซ	169	457	1,010	1,636	68	26	53	133	212	7	1,848	75
อู่ทอง	1,429	3,884	5,016	10,329	287	84	327	309	720	10	11,049	297
รวม	5,147	14,072	13,943	33,162	1,018	171	562	581	1,314	36	34,476	1,049

ที่มา : สำนักงานปศุสัตว์จังหวัดสุพรรณบุรี (ข้อมูล ณ 15 ตุลาคม 2563)

ตารางที่ 40 รายงานจำนวนเกษตรกรผู้เลี้ยงแกะ และจำนวนแกะ ระดับจังหวัดสุพรรณบุรี ปี 2563

พื้นที่	แกะ			
	ผู้ (ตัว)	เมีย (ตัว)	แกะทั้งหมด	
			จำนวน (ตัว)	เกษตรกร (ราย)
เมืองสุพรรณบุรี	6	139	145	4
ดอนเจดีย์	73	325	398	8
ด่านช้าง	25	144	169	11
เดิมบางนางบวช	117	416	533	13
บางปลาม้า	21	131	152	3
ศรีประจันต์	32	576	608	10
สองพี่น้อง	52	612	664	19
สามชุก	32	209	241	6
หนองหญ้าไซ	18	153	171	13
อู่ทอง	317	559	876	20
รวม	693	3,264	3,957	107

ที่มา : สำนักงานปศุสัตว์จังหวัดสุพรรณบุรี (ข้อมูล ณ 15 ตุลาคม 2563)

ตารางที่ 41 รายงานเกษตรกรรายย่อยผู้เลี้ยงสัตว์อื่นๆ ระดับจังหวัดสุพรรณบุรี ปี 2563

พื้นที่	สัตว์เลี้ยงอื่นๆ																													
	ม้า		ล่อ		ช้าง		หมูป่า		ห่าน		ไก่จวง		กวาง		นกกระทาพันธุ์เนื้อ		นกกระทาพันธุ์ไข่		นกกระทาพันธุ์ทั้งหมด		นกกระทาจอกเทศ		นก/สัตว์ปีกสวยงาม		สัตว์ปีกอื่นๆ		ผึ้ง		จิ้งหรีด	
	(คู่) พันธุ์	(ปล.ร.) ธรรมดา	(คู่) พันธุ์	(ปล.ร.) ธรรมดา	(คู่) พันธุ์	(ปล.ร.) ธรรมดา	(คู่) พันธุ์	(ปล.ร.) ธรรมดา	(คู่) พันธุ์	(ปล.ร.) ธรรมดา	(คู่) พันธุ์	(ปล.ร.) ธรรมดา	(คู่) พันธุ์	(ปล.ร.) ธรรมดา	(คู่) พันธุ์	(ปล.ร.) ธรรมดา	(คู่) พันธุ์	(ปล.ร.) ธรรมดา	(คู่) พันธุ์	(ปล.ร.) ธรรมดา	(คู่) พันธุ์	(ปล.ร.) ธรรมดา	(คู่) พันธุ์	(ปล.ร.) ธรรมดา	(คู่) พันธุ์	(ปล.ร.) ธรรมดา	(คู่) พันธุ์	(ปล.ร.) ธรรมดา	(คู่) พันธุ์	(ปล.ร.) ธรรมดา
เมืองสุพรรณบุรี	12	6	-	-	2	1	25	2	518	53	363	9	-	-	20,000	1	873,108	9	893,108	10	10	1	1,566	33	220	18	-	-	120	1
ดอนเจดีย์	29	2	-	-	-	-	6	3	79	10	-	-	-	-	20,000	1	37,000	3	57,000	4	-	-	210	2	60	3	-	-	5	1
ด่านช้าง	35	10	-	-	-	-	-	-	18	4	-	-	-	-	-	-	60,000	1	60,000	1	-	-	-	-	-	-	-	-	-	-
เดิมบางนางบวช	14	5	-	-	-	-	-	-	88	13	2	1	-	-	-	-	-	-	-	-	-	-	87	8	37	6	-	-	160	1
บางปลาม้า	19	4	-	-	-	-	-	-	153	18	136	4	-	-	-	-	585,000	17	585,000	17	-	-	93	5	116	5	-	-	-	-
ศรีประจันต์	-	-	3	1	-	-	-	-	219	41	-	-	-	-	-	-	74,050	3	74,050	3	-	-	394	24	227	25	-	-	300	1
สองพี่น้อง	117	25	-	-	-	-	11	2	284	52	25	3	5	1	-	-	110,000	4	110,000	4	-	-	593	16	407	15	-	-	1,070	3
สามชุก	3	1	-	-	-	-	13	2	97	13	-	-	-	-	-	-	100	2	100	2	-	-	73	4	-	-	-	-	-	-
หนองหญ้าไซ	1	1	-	-	-	-	-	-	136	17	-	-	5	2	-	-	-	-	-	-	-	-	40	1	-	-	120	1	-	-
อู่ทอง	85	25	-	-	-	-	2	1	335	38	24	2	-	-	-	-	500	1	500	1	-	-	597	50	3	2	-	-	-	-
รวม	230	54	3	1	2	1	55	9	1,592	221	526	17	10	3	40,000	2	1,739,258	39	1,779,258	41	10	1	3,056	93	1,067	72	120	1	1,655	7

ที่มา : สำนักงานปศุสัตว์จังหวัดสุพรรณบุรี (ข้อมูล ณ 15 ตุลาคม 2563)

ตารางที่ 42 จำนวนฟาร์มมาตรฐานจังหวัดสุพรรณบุรี ปี 2563

อำเภอ	จำนวนฟาร์มเลี้ยงสัตว์ที่ได้รับการตรวจรับรองมาตรฐานฟาร์ม															
	ไก่เนื้อ (ฟาร์ม)	จำนวน (ตัว)	สุกร (ฟาร์ม)	จำนวน (ตัว)	โคเนื้อ (ฟาร์ม)	จำนวน (ตัว)	เป็ดพันธุ์ (ฟาร์ม)	จำนวน (ตัว)	ไก่ไข่ (ฟาร์ม)	จำนวน (ตัว)	โคนม (ฟาร์ม)	จำนวน (ตัว)	ไก่พันธุ์ (ฟาร์ม)	จำนวน (ตัว)	นกกระทา (ฟาร์ม)	จำนวน (ตัว)
เมืองสุพรรณบุรี	18	764,248	14	14,125	-	-	-	-	-	-	1	190	-	-	2	300,000
ดอนเจดีย์	75	4,156,074	81	108,153	1	400	-	-	-	-	-	-	1	292,000	-	-
ด่านช้าง	30	806,072	7	13,873	4	180	1	240	-	-	-	-	-	-	-	-
เดิมบางนางบวช	13	889,844	3	4,250	2	5,500	-	-	-	-	-	-	-	-	-	-
บางปลาม้า	86	925,924	-	-	-	-	-	-	2	360,000	-	-	-	-	-	-
ศรีประจันต์	4	137,512	4	8,260	-	-	-	-	1	13,500	-	-	-	-	-	-
สองพี่น้อง	24	897,504	7	18,107	2	90	-	-	6	283,500	-	-	-	-	2	104,450
สามชุก	8	1,605,932	9	95,390	-	-	-	-	-	-	-	-	-	-	-	-
หนองหญ้าไซ	10	993,240	18	31,837	2	640	-	-	-	-	-	-	-	-	-	-
อู่ทอง	31	2,396,503	24	66,163	-	-	-	-	-	-	1	770	-	-	-	-
รวม	299	13,572,853	167	360,158	11	6,810	1	240	9	657,000	2	960	1	292,000	4	404,450

ที่มา : สำนักงานปศุสัตว์จังหวัดสุพรรณบุรี (ข้อมูล ณ วันที่ 31 มกราคม 2564)

ตารางที่ 43 รายละเอียดมาตรฐานโรงฆ่าสัตว์จังหวัดสุพรรณบุรี ปี 2563

ลำดับ	ชื่อโรงฆ่าที่ได้รับใบอนุญาต	ที่ตั้ง			
		เลขที่	หมู่	ตำบล	อำเภอ
1	โรงฆ่าสุกรแม่เหล็กพุทธทรัพย์	5/2	2	สระแก้ว	เมืองสุพรรณบุรี
2	โรงฆ่าสุกรวัดศรีเฉลิมเขต	56	6	ดอนมะนาว	สองพี่น้อง
3	โรงฆ่าโค - กระบือ บ้านดอนสุโข	104	5	สระพังลาน	อู่ทอง
4	โรงฆ่าสุกรดอนตำลึง	219	4	บ่อสุพรรณ	สองพี่น้อง
5	โรงฆ่าสุกรกฤษณะ	354	4	บ่อสุพรรณ	สองพี่น้อง
6	โรงฆ่าสุกรวังยาว	20	7	วังยาว	ด่านช้าง
7	โรงฆ่าโค - กระบือ หนองบัวแดง	160	2	สนามคลี	เมืองสุพรรณบุรี
8	โรงฆ่าสุกรเจ็ดยุมอินเตอร์	39	6	ดอนกำยาน	เมืองสุพรรณบุรี
9	โรงฆ่าสัตว์เทศบาลเมืองสุพรรณบุรี	76/1		รั้วใหญ่	เมืองสุพรรณบุรี
10	บริษัท เอฟแอนด์เอฟ ฟู้ด จำกัด	61	3	บ่อสุพรรณ	สองพี่น้อง
11	บริษัท บีพีโพร จำกัด	44	10	เขาพระ	เดิมบางนางบวช
12	โรงฆ่าสุกรเทศบาลตำบลหนองหญ้าไซ		2	หนองหญ้าไซ	หนองหญ้าไซ
13	โรงฆ่าสัตว์เทศบาลตำบลด่านช้าง		5	หนองมะค่าโมง	ด่านช้าง
14	โรงฆ่าสัตว์เทศบาลตำบลเขาพระ		5	เขาพระ	เดิมบางนางบวช
15	โรงฆ่าสัตว์เทศบาลตำบลนางบวช		4	นางบวช	เดิมบางนางบวช
16	โรงฆ่าโค - กระบือ ดิถีฮาลาล ฟู้ดส์	779	5	ดอนเจดีย์	ดอนเจดีย์
17	โรงฆ่าโค - กระบือ บังชาฮาลาล ฟู้ดส์	33/2	4	สระกระโจม	ดอนเจดีย์
18	โรงฆ่าโค - กระบือ อัสลามฮาลาล ฟู้ดส์	34/7	4	ย่านยาว	สามชุก
19	โรงฆ่าสัตว์ปีก วรานิษฐ์	177/2	9	ดอนกำยาน	เมืองสุพรรณบุรี
20	โรงฆ่าโค - กระบือ เทศบาลตำบลหนองหญ้าไซ		2	หนองหญ้าไซ	หนองหญ้าไซ
21	โรงฆ่าไก่เนื้อ เสริมสินฟาร์ม	121	5	ไผ่กองดิน	บางปลาม้า
22	โรงฆ่าสัตว์ปีก วงศ์เดือน	784	12	หนองมะค่าโมง	ด่านช้าง
23	โรงฆ่าสุกรทรัพย์ประทุม	57/4	4	หนองสะเดา	สามชุก
24	โรงฆ่าสุกรบ้านยางขาควิม	227/1	2	บ้านกร่าง	ศรีประจันต์
25	โรงฆ่าสัตว์ปีกวันเพ็ญ	74/1	7	ทัพหลวง	หนองหญ้าไซ
26	โรงฆ่าสุกรสมบัติรุ่งเรือง	510	5	สามชุก	สามชุก
27	โรงฆ่าสุกรจำปาเงิน	265	5	องค์พระ	ด่านช้าง
28	โรงฆ่าสัตว์ปีกณรงค์ชัย	156	6	วัดดาว	บางปลาม้า
29	โรงฆ่าสุกรตั้งหนองสะเดา	114/1	4	หนองสะเดา	สามชุก

ลำดับ	ชื่อโรงฆ่าที่ได้รับใบอนุญาต	ที่ตั้ง			
		เลขที่	หมู่	ตำบล	อำเภอ
30	โรงฆ่าสุกรเจ็ดนาพันทรัพย์	23/2	2	บ้านสระ	สามชุก
31	โรงฆ่าสุกรทรัพย์สำรวย	254	1	จรเข้สามพัน	อุทุม
32	โรงฆ่าสุกรบงอรหมูอินเตอร์	61	4	สระกระโจม	ดอนเจดีย์
33	โรงฆ่าสุกรแสงตะวัน	391	9	ทุ่งคอก	สองพี่น้อง
34	โรงฆ่าสุกรนุสร	203	1	วังลึก	สามชุก
35	โรงฆ่าสุกร ธนพรรณ ทองต่อ(เจ้เกี้ย)	30	4	ดอนกำยาน	เมืองสุพรรณบุรี
36	โรงฆ่าสัตว์ปีก เพิ่มทรัพย์ธวัชชัย	130	5	บ่อสุพรรณ	สองพี่น้อง
37	โรงฆ่าโค-กระบือ หนองกระถิน(ปู่ก)	226	3	ทัพหลวง	หนองหญ้าไซ
38	โรงฆ่าสุกรบรรจง หนูวรรณะ	195/1	2	สระแก้ว	เมืองสุพรรณบุรี
39	โรงฆ่าสุกรอร่ามรุ่งเรือง 2019	58	2	สระแก้ว	เมืองสุพรรณบุรี
40	โรงฆ่าสุกรเฮียลิ้ม	146/1	6	สระแก้ว	เมืองสุพรรณบุรี
41	โรงฆ่าโค-กระบือ ภูนทุ่งตลิ่งชัน	101	7	หนองไธ้	อุทุม
42	โรงฆ่าสุกร บริษัท พิกมี จำกัด	97	8	กระเจัน	อุทุม

ที่มา : สำนักงานปศุสัตว์จังหวัดสุพรรณบุรี (ข้อมูล ณ วันที่ 31 ธันวาคม 2563)

ตารางที่ 44 จำนวนฟาร์มปลอดสารเร่งเนื้อแดงจังหวัดสุพรรณบุรี ปี 2563

อำเภอ	จำนวนฟาร์มร่วมโครงการ				ใบรับรองปลอดสาร			
	สุกร	จำนวนสัตว์	โคเนื้อ	จำนวนสัตว์	สุกร	จำนวนสัตว์	โคเนื้อ	จำนวนสัตว์
เมืองสุพรรณบุรี	97	57,400	-	-	43	3,186	-	-
ดอนเจดีย์	170	169,344	2	1,300	90	119,028	2	1,300
ดำเนินช้าง	22	15,354	11	385	6	9,910	11	385
เดิมบางนางบวช	19	8,075	7	5,097	5	3,500	7	5,097
บางปลาม้า	10	4,020	-	-	3	2,350	-	-
ศรีประจันต์	16	9,991	-	-	5	5,230	-	-
สองพี่น้อง	24	32,495	-	-	22	30,435	-	-
สามชุก	19	53,130	-	-	15	51,700	-	-
หนองหญ้าไซ	39	62,962	1	652	17	21,700	1	652
อุทุม	47	126,354	7	1,035	27	73,374	7	1,035
รวม	416	412,771	21	7,434	206	247,039	21	7,434

ที่มา : สำนักงานปศุสัตว์จังหวัดสุพรรณบุรี (ข้อมูล ณ วันที่ 31 ธันวาคม 2563)

ตารางที่ 45 จำนวนผู้ประกอบการโครงการปศุสัตว์โอเคจังหวัดสุพรรณบุรี ปี 2563

ที่	สถานที่	อำเภอ
1	ร้าน เบทาโกร ซ็อบ	เมืองสุพรรณบุรี
2	ร้าน ท็อปส์ มาร์เก็ต สาขาสุพรรณบุรีพลาซ่า	เมืองสุพรรณบุรี
3	ร้าน สยามแมคโคร จำกัด (มหาชน) สาขาสุพรรณบุรี	เมืองสุพรรณบุรี
4	ร้าน บิ๊กซี ซูเปอร์เซ็นเตอร์ สาขาสุพรรณบุรี	เมืองสุพรรณบุรี
5	ร้าน เทสโก้ โลตัส สาขาบางปลาหมอ สุพรรณบุรี	เมืองสุพรรณบุรี
6	ร้าน เทสโก้ โลตัส สาขาสุพรรณบุรี	เมืองสุพรรณบุรี
7	ร้าน เทสโก้ โลตัส สาขาไฟขวาง สุพรรณบุรี	เมืองสุพรรณบุรี
8	ร้าน เทสโก้ โลตัส สาขาเอสโซ่-อุทุมพร สุพรรณบุรี	อุทุมพร
9	ร้าน ซีพี เฟรชมาร์ท สาขาอุทุมพร	อุทุมพร
10	ร้าน เทสโก้ โลตัส สาขาสามชุก สุพรรณบุรี	สามชุก
11	ร้าน เทสโก้ โลตัส สาขาสองพี่น้อง สุพรรณบุรี	สองพี่น้อง
12	ร้าน เทสโก้ โลตัส สาขาเดิมบางนางบวช สุพรรณบุรี	เดิมบางนางบวช
13	ร้าน ซีพี เฟรชมาร์ท สาขาด่านช้าง	ด่านช้าง
14	ร้าน เทสโก้ โลตัส สาขาดอนเจดีย์ สุพรรณบุรี	ดอนเจดีย์
15	ร้าน หมูสด สะอาด สาขา จันทรเพ็ญ	ศรีประจันต์
16	ร้าน หมูสดคุณภาพ สาขา ดอนตาล	อุทุมพร
17	ร้าน หมูสด สะอาด สาขา ชูโยธา	เดิมบางนางบวช
18	ร้าน หมูสด สะอาด สาขา เจ้าจัน	ดอนเจดีย์
19	ร้าน หมูสด สะอาด สาขา ป่าสุนันท์	หนองหญ้าไซ
20	ร้าน เจ้าเกี้ย หมูสด	เมือง
21	ร้าน หมูสด สะอาด สาขา แก้วตา เสี่ยงกล้าเลิศ	อุทุมพร
22	ร้าน หมูสด สะอาด สาขา สมทรง เชียงทอง	อุทุมพร
23	ร้าน ซีพี เฟรชมาร์ท สาขาสามชุก	สามชุก
24	ร้าน ซีพี เฟรชมาร์ท สาขาเดิมบางนางบวช	เดิมบางนางบวช
25	ร้าน หมูสด สะอาด สาขา คุณล้น	เมือง
26	ร้าน หมูสด สะอาด สาขา บ้านดอน	อุทุมพร
27	ร้าน แสบปี ฟาร์ม	เมือง ฯ

ที่มา : สำนักงานปศุสัตว์จังหวัดสุพรรณบุรี (ข้อมูล ณ วันที่ 31 ธันวาคม 2562)

ตารางที่ 46 โรงผลิตภัณฑนมจังหวัดสุพรรณบุรี

ที่	ชื่อสถานที่	เลขที่	หมู่	ตำบล	อำเภอ
1	สหกรณ์การเกษตรเมืองสุพรรณบุรี	21/2	5	สระแก้ว	เมืองสุพรรณบุรี
2	หจก.กลุ่มผู้เลี้ยงโคนมหนองหญ้าไซ	565	13	หนองหญ้าไซ	หนองหญ้าไซ

ที่มา : สำนักงานปศุสัตว์จังหวัดสุพรรณบุรี (ข้อมูล ณ วันที่ 31 ธันวาคม 2563)

ตารางที่ 47 โรงงานผลิตอาหารสัตว์จังหวัดสุพรรณบุรี ปี 2563

อำเภอ	จำนวน
เมืองสุพรรณบุรี	1
ดอนเจดีย์	1
ด่านช้าง	-
เดิมบางนางบวช	-
บางปลาม้า	1
ศรีประจันต์	2
สองพี่น้อง	5
สามชุก	1
หนองหญ้าไซ	-
อู่ทอง	1
รวม	11

ที่มา : สำนักงานปศุสัตว์จังหวัดสุพรรณบุรี (ข้อมูล ณ วันที่ 31 ธันวาคม 2563)

ตารางที่ 48 ร้านขายอาหารสัตว์จังหวัดสุพรรณบุรี ปี 2563

ลำดับ	อำเภอ	จำนวน
1	เมืองสุพรรณบุรี	47
2	ดอนเจดีย์	29
3	ด่านช้าง	20
4	เดิมบางนางบวช	16
5	บางปลาม้า	18
6	ศรีประจันต์	12
7	สองพี่น้อง	26
8	สามชุก	7

ลำดับ	อำเภอ	จำนวน
9	หนองหญ้าไซ	11
10	อุ้มทอง	17
11	CJ	36
12	Lotus	9
13	7-ELEVEN	104
14	Big C	11
รวม		363

ที่มา : สำนักงานปศุสัตว์จังหวัดสุพรรณบุรี (ข้อมูล ณ วันที่ 31 ธันวาคม 2563)

GMP ศูนย์รวบรวมไข่ 1 แห่ง

- บริษัท ชัยพรสหฟาร์ม จำกัด อ.บางปลาม้า

วิธีการตลาดปศุสัตว์ที่สำคัญ

โครงสร้างตลาดสุกร

การตลาดสุกรนั้นตามหลักการแล้วราคาเนื้อสุกรชำแหละจะต้องขึ้นอยู่กับราคาสุกรมีชีวิตหน้าฟาร์ม แต่ในความเป็นจริงนั้นราคาสุกรชำแหละมักจะสูงกว่าราคาสุกรมีชีวิตมาก เนื่องจากผู้ชำแหละเป็นคนกำหนดราคาเอง ปัจจุบันรัฐบาลได้เข้ามาควบคุมราคาสุกรชำแหละไม่ให้สูงผิดปกติซึ่งเป็นการเอาเปรียบผู้บริโภค

วิธีการตลาดสุกร

วิธีการตลาดสุกรจะเริ่มจากผู้เลี้ยง คือ เกษตรกร หรือบริษัทต่าง ๆ ที่เป็นฟาร์มขนาดใหญ่ ถ้าเป็นเกษตรกรรายย่อยจะมีพ่อค้ามารับซื้อสุกรมีชีวิตจากเกษตรกรเพื่อรวบรวมส่งให้ผู้ค้าชำแหละ ทำการชำแหละส่งสุกรชำแหละให้พ่อค้าขายปลีก หรือโรงงานแปรรูปเนื้อสุกร ปัจจุบันการชำแหละสุกรต้องได้มาตรฐานตามระเบียบของทางราชการ ถ้าเป็นบริษัทขนาดใหญ่มักจะมีโรงเชือดของตนเองที่ได้มาตรฐาน

วิธีการตลาดสุกรจังหวัดสุพรรณบุรี

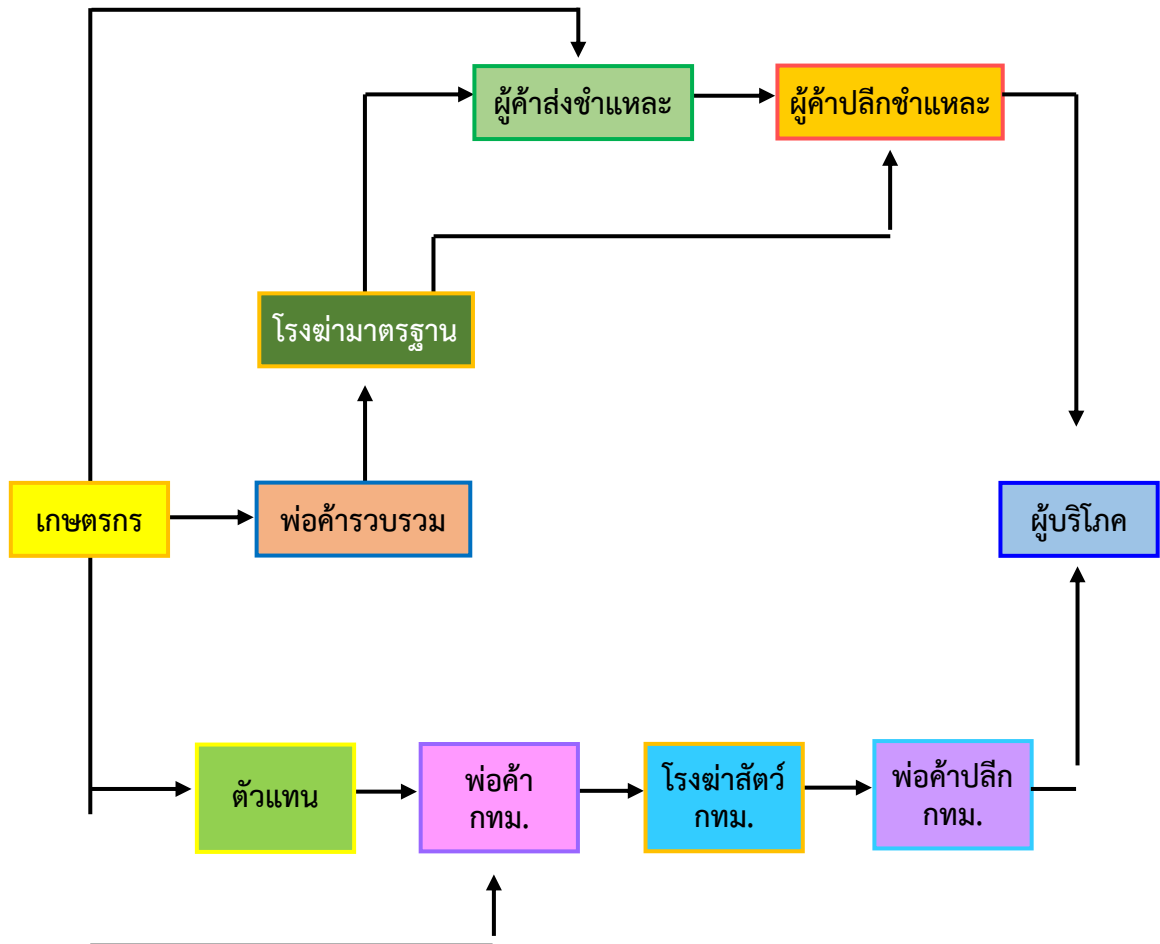

โครงสร้างการตลาดไก่เนื้อ

โครงสร้างการตลาดของไก่เนื้อนั้นไม่สลับซับซ้อนเหมือนกับการตลาดสุกร โดยทั่วไปการเลี้ยงไก่เนื้อในประเทศไทยจะมีการเลี้ยงใน 3 ลักษณะ คือ เลี้ยงแบบอิสระผู้เลี้ยงลงทุนเอง ทั้งหมด แต่อาจจะเสี่ยงเรื่องราคาที่ไม่แน่นอนได้ แบบที่สองเป็นการเลี้ยงแบบประกันราคาเป็นการทำสัญญาการซื้อล่วงหน้ากับผู้รับซื้อซึ่งทำให้ไม่เสี่ยงต่อการขึ้นลงของราคาไก่ แบบที่สามเป็นการรับจ้างเลี้ยงโดยที่ผู้เลี้ยงลงทุนเรื่องโรงเรือนและอุปกรณ์ ส่วนอื่นๆ ผู้จ้างเลี้ยงลงทุนให้ทั้งหมด ผู้รับจ้างจะได้ค่าจ้างตามที่ตกลงกันเมื่อจับไก่ส่งตลาด การตลาดไก่เนื้อจะมีผู้เกี่ยวข้องต่างๆ ดังนี้

- 1.1 พ่อค้ารวบรวมไก่มีชีวิต จะรับซื้อไก่มีชีวิตจากเกษตรกรเพื่อนำไปชำแหละหรือขายต่อให้พ่อค้าชำแหละต่อไป
- 1.2 พ่อค้าส่งไก่ชำแหละ จะรับซื้อไก่มีชีวิตจากพ่อค้าผู้รวบรวมไก่มีชีวิต หรือออกซื้อไก่มีชีวิตด้วยตนเองเพื่อนำมาชำแหละ
- 1.3 พ่อค้าขายปลีกไก่ชำแหละ รับซื้อไก่เป็นมาชำแหละแล้วขายเอง หรือรับไก่เป็นจากพ่อค้ารวบรวมมาชำแหละขาย หรือรับไก่ชำแหละมาขายต่ออีกทอดหนึ่ง

1.4 บริษัทที่ทำหน้าที่ขายอาการไก่อ ยา เวชภัณฑ์ วัสดุอุปกรณ์และพันธุ์ไก่อ

วิธีการตลาดไก่อเนื้อ

วิธีการตลาดไก่อเนื้อของผู้เลี้ยงสุพรรณบุรีจะเริ่มจากพ่อค้ารวบรวมไก่อมีชีวิต พ่อค้าขายส่งไก่อชำแหละ พ่อค้าขายปลีกไก่อชำแหละ จนถึงผู้บริโภคอีกส่วนหนึ่งอาจจะเริ่มจากผู้เลี้ยงไก่อส่งให้ตัวแทนบริษัท บริษัทนำส่งพ่อค้าชำแหละ พ่อค้าขายปลีกจนถึงผู้บริโภค แต่ถ้าเป็นการเลี้ยงแบบมีสัญญาผูกพันก็จะเริ่มจากผู้เลี้ยงส่งไก่อมีชีวิตให้กับบริษัทเพื่อนำไก่อเข้าโรงชำแหละ หลังจากชำแหละไก่อแล้วก็ส่งให้กับพ่อค้าขายปลีกอีกส่วนหนึ่งจะทำการส่งออกเพื่อจำหน่ายยังต่างประเทศต่อไป

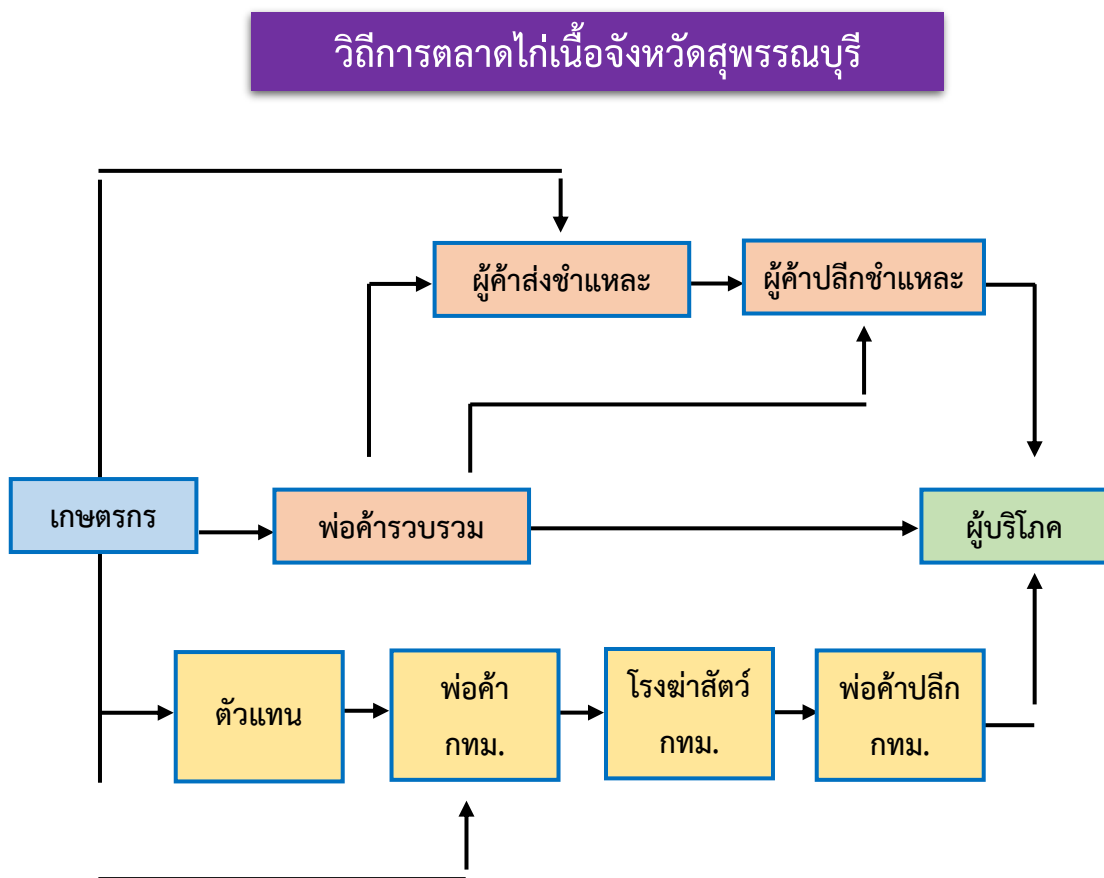

การตลาดไข่

ไข่เป็นผลผลิตจากสัตว์ปีกที่สำคัญ ได้แก่ ไก่อไข่ และเป็ดไข่ เป็นผลผลิตที่มีปัญหาด้านการตลาดตลอดมา ทั้งนี้เนื่องจากราคาไข่ขึ้นลงไม่แน่นอน บางปีไก่อไข่ขาดตลาดทำให้มีราคาแพง แต่บางปีก็ล้นตลาดทำให้ไม่มีราคาถูก ผู้เลี้ยงโดยเฉพาะเกษตรกรรายย่อยมักจะประสบกับปัญหาการขาดทุน ประกอบกับปัจจุบันมีโรคไข้หวัดนกระบาดทางราชการออกระเบียบเข้ามาควบคุมให้เลี้ยงไก่อไข่ในระบบปิดเท่านั้น ส่วนเป็ดไข่ที่เคยเลี้ยงอยู่ก็ถูกห้ามเช่นกัน รายละเอียดเกี่ยวกับการตลาดไข่มีดังนี้

โครงสร้างและวิธีการตลาดไข่

โครงสร้างการตลาดไข่จะมีผู้ที่เกี่ยวข้องอยู่หลายลำดับ โดยจะเริ่มจากเกษตรกรผู้เลี้ยงทำการเลี้ยงไก่หรือเป็ดเพื่อผลิตไข่ จากนั้นจะมีพ่อค้าประจำท้องถิ่นเป็นผู้รวบรวมไข่เพื่อส่งต่อให้กับพ่อค้าในเมืองหรือในกรุงเทพฯ เพื่อส่งต่อให้กับพ่อค้าขายปลีก หรือแม่พ่อค้าท้องถิ่นก็ส่งไข่ให้กับพ่อค้าขายปลีกโดยตรงเพื่อให้ผู้บริโภคมาซื้อไปบริโภคต่อไป

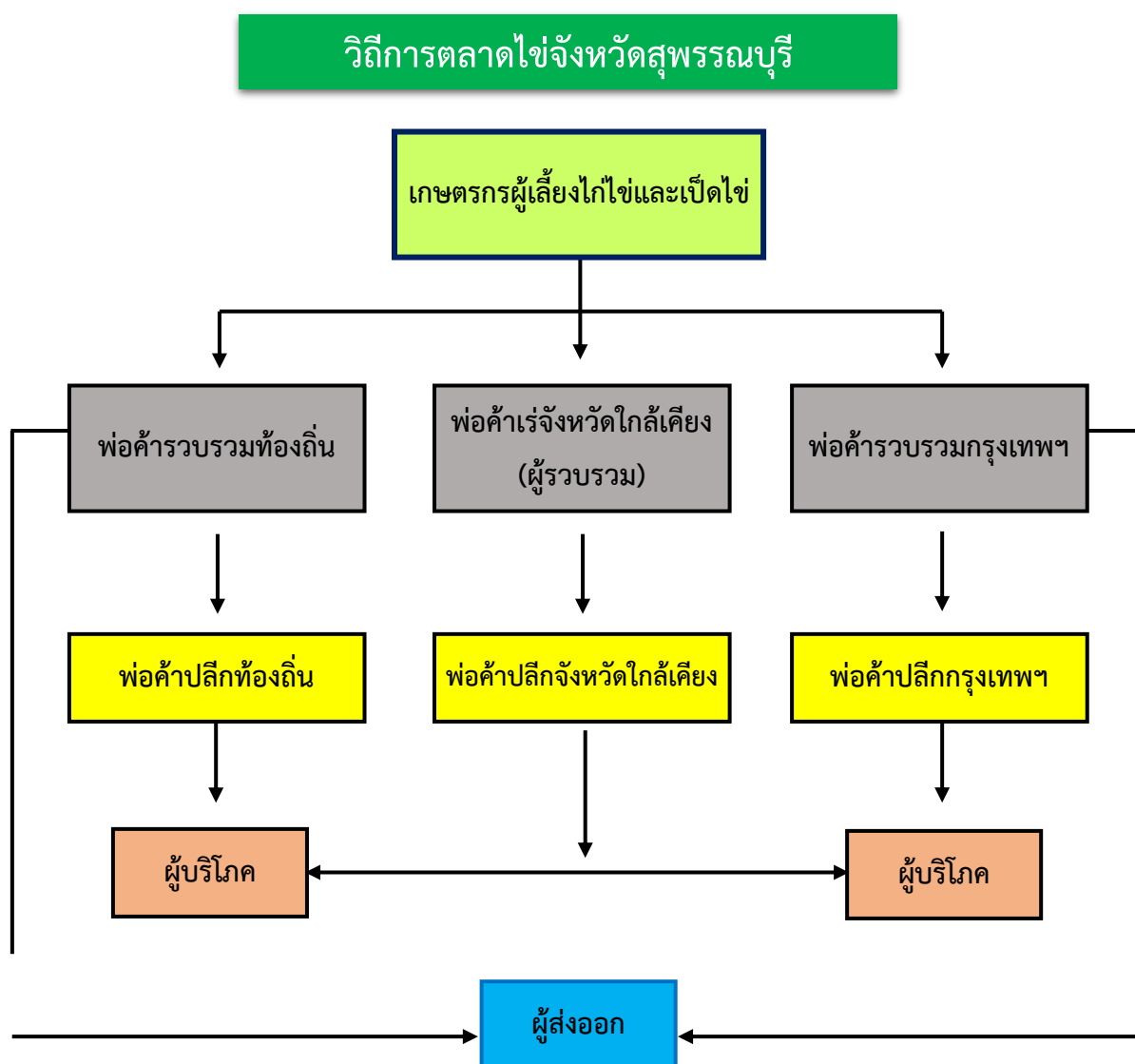

วิธีการตลาดโค-กระบือ

โค-กระบือที่เกษตรกรเลี้ยงนอกจากจะเลี้ยงไว้ใช้งานแล้ว เนื้อโค-กระบือ ยังเป็นสินค้าที่ผู้บริโภคทั่วไปซื้อไปประกอบอาหาร ทำให้เกิดธุรกิจการซื้อขายโค-กระบือ เพื่อนำไปชำแหละเพื่อขายเนื้อ การตลาดโค-กระบือส่วนใหญ่จะมีพ่อค้าไปตระเวนรับซื้อโค-กระบือมีชีวิตถึงบ้านของเกษตรกร หรืออาจจะมีแหล่งซื้อขายเป็นพื้นที่นัดพบระหว่างผู้ซื้อกับผู้ขายที่เรียกว่า ตลาดนัดโค-กระบือ

วิธีการตลาดโค-กระบือจังหวัดสุพรรณบุรี

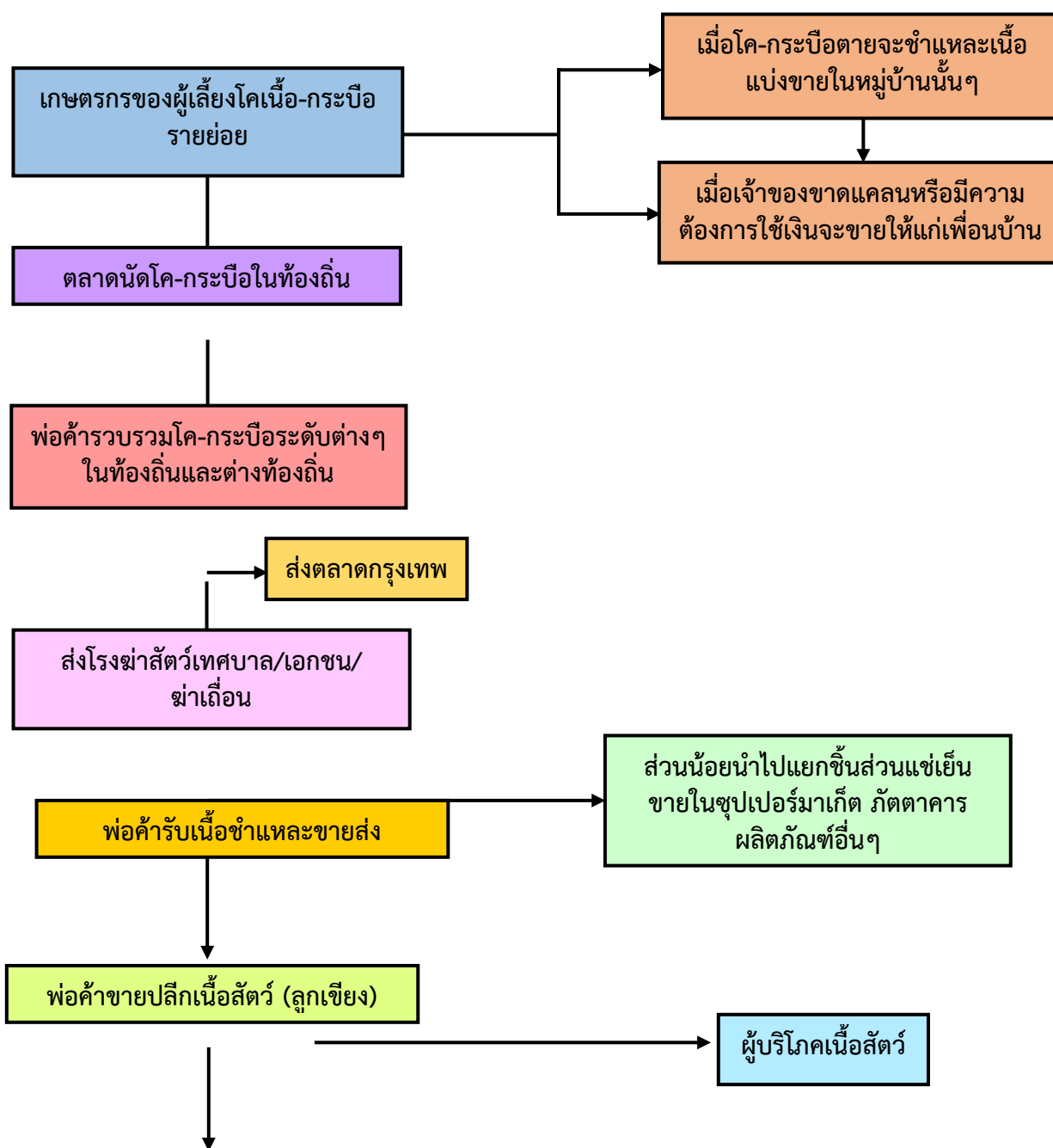

โครงสร้างและวิธีการตลาดนมและผลิตภัณฑ์นม

โครงสร้างและวิธีการตลาดนมและผลิตภัณฑ์นมนั้นจะมีผู้ที่เกี่ยวข้องอยู่หลายกลุ่ม โดยเริ่มจากเกษตรกรผู้เลี้ยงโคนมดำเนินการเลี้ยงโคนมทั้งรายย่อยและรายใหญ่เพื่อผลิตน้ำนมส่งให้กับศูนย์รวบรวม น้ำนมดิบซึ่งเป็นศูนย์ขององค์การส่งเสริมกิจการโคนมแห่งประเทศไทยหรือของสหกรณ์โคนมในจังหวัดนั้นๆ โดยที่เกษตรกรอาจจะขายนมผ่านพ่อค้าคนกลางหรือส่งนมให้กับศูนย์รวบรวมนมโดยตรง ศูนย์รวบรวมนมจะทำการตรวจคุณภาพน้ำนมดิบและประเมินราคาก่อน จากนั้นจะส่งน้ำนมให้กับโรงงานผลิตภัณฑ์นมเพื่อทำการแปรรูปเป็นผลิตภัณฑ์นมประเภทต่างๆ โดยที่จะมีตัวแทนหรือพ่อค้าส่งมารับไปจำหน่ายหรือส่งต่อไปกับพ่อค้าปลีกเพื่อจำหน่ายให้กับผู้บริโภคต่อไป สำหรับวิธีการตลาดนมและผลิตภัณฑ์นมแสดงไว้ดังนี้

วิธีการตลาดนมและผลิตภัณฑ์นมจังหวัดสุพรรณบุรี

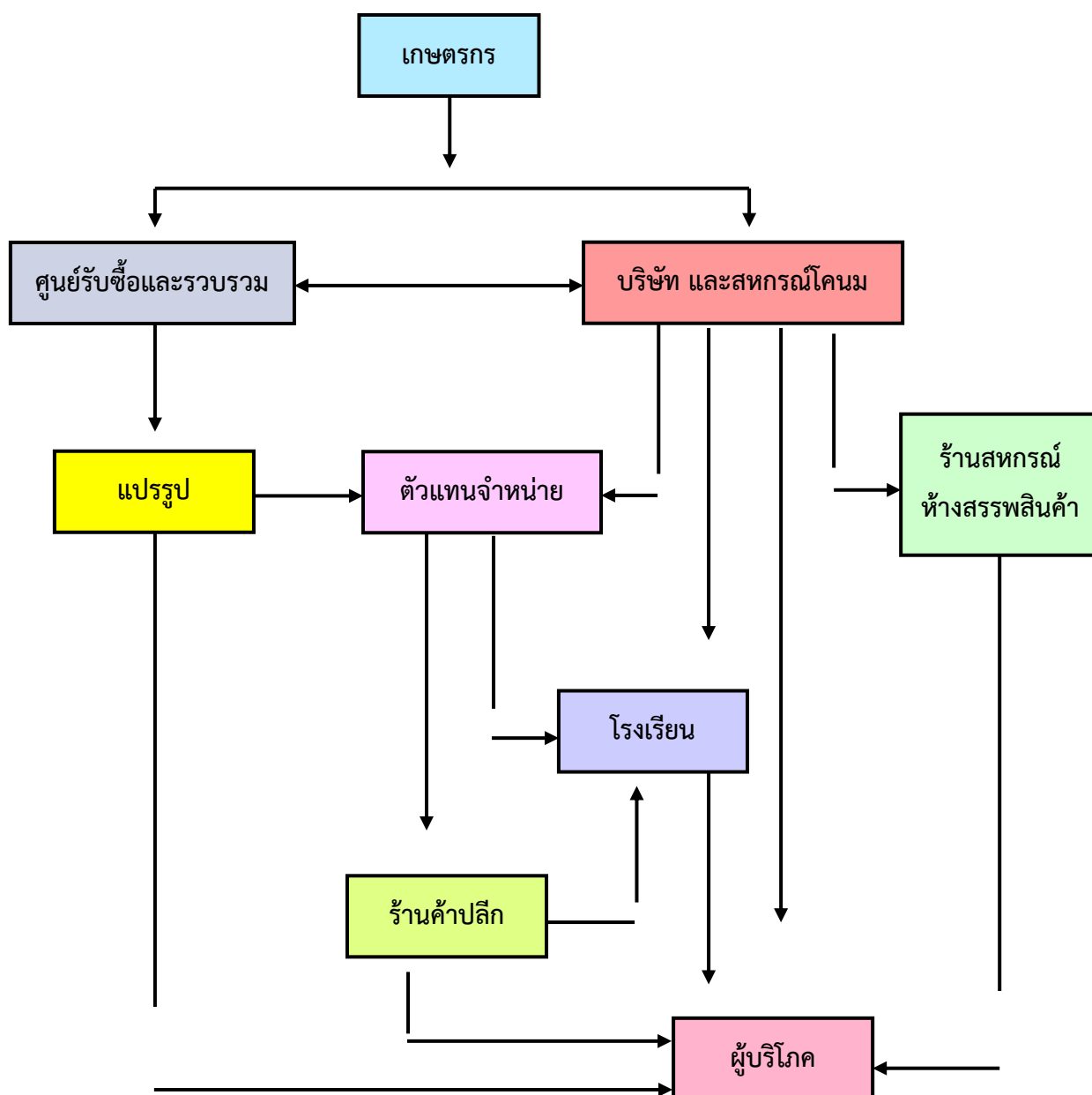

ตารางที่ 49 คริวเรือนเกษตรกรจังหวัดสุพรรณบุรี ด้านประมง ปี 2560-2563

จังหวัด/อำเภอ	จำนวนคริวเรือนเกษตรกร			
	2560	2561	2562	2563
เมืองสุพรรณบุรี	1,406			1,115
ดอนเจดีย์	210			239
ด่านช้าง	73			105
เดิมบางนางบวช	321			396
บางปลาม้า	2,347			2,703
ศรีประจันต์	201			223
สองพี่น้อง	1,723			2,423
สามชุก	296			436
หนองหญ้าไซ	47			57
อู่ทอง	625			668
รวม	7,249			8,365

ที่มา : สำนักงานประมงจังหวัดสุพรรณบุรี (ข้อมูล ณ กุมภาพันธ์ 2564)

ตารางที่ 50 ข้อมูลชนิดสัตว์น้ำของจังหวัดสุพรรณบุรี ปี 2559-2563

ลำดับ	ชนิดสัตว์น้ำ	ปี 2559			ปี 2560			ปี 2561			ปี 2562			ปี 2563		
		จำนวน ฟาร์ม	พื้นที่ (ไร่)	ผลผลิต (ก.ก.)	จำนวน ฟาร์ม	พื้นที่ (ไร่)	ผลผลิต (ก.ก.)	จำนวน ฟาร์ม	พื้นที่ (ไร่)	ผลผลิต (ก.ก.)	จำนวน ฟาร์ม	พื้นที่ (ไร่)	ผลผลิต (ก.ก.)	จำนวน ฟาร์ม	พื้นที่ (ไร่)	ผลผลิต (ก.ก.)
1	กุ้งก้ามกราม	721	8,767	2,191,750	950	6,904	1,725,890	1,433	11,361	2,840,228	444	5,720	14,586,281	1,021	9,241	1,848,280
2	กุ้งขาว	992	11,524	29,386,200	1,023	11,976	30,538,163	634	6,993	17,832,192	1,261	11,632	2,907,878	437	3,572	9,107,784
3	กุ้งขาวปน ก้ามกราม													1,271	14,936	30,468,889
4	ปลาช่อน	30	240	768,000	31	289	923,380	3	150	480,000	3	150	480,000	4	200	640,000
5	ปลานิล	3,478	18,900	8,883,000	3,672	20,459	9,615,743	3,853	22,137	10,404,297	3,198	16,893	7,939,912	4,013	24,388	9,755,176
6	ปลาดุก	547	1,476	2,730,508	571	1,566	2,896,848	623	1,853	3,428,604	661	2,873	5,315,910	586	2,081	3,849,341
7	ปลาสร้อย	222	731	380,120	283	1,232	640,689	236	875	455,259	374	2,324	1,208,451	211	690.15	345,075
8	ปลาแรด	96	136	477,470	93	140	488,863	96	134	469,875	261	535	133,870	76	99.02	49,510
9	ปลาทับทิม	121	173	603,995	106	387	1,353,595	96	140	490,438	52	254	164,938	91	452.64	1,584,240
10	ปลาตะเพียนขาว	189	475	118,668	274	923	230,828	255	528	132,052	102	150	523,688	256	467.03	116,758
11	ปลาสร้อย	9	58	6,090	12	167	17,514	18	133	13,939	46	215	22,525	29	197.25	394,500
12	ปลายี่สกเทศ	41	180	116,838	88	627	407,550	36	152	98,800	96	134	469,875	30	126.25	44,188
13	ปลากุรย	34	138	199,549	40	142	205,900	37	210.25	304,863	37	210	304,863	31	109	158,050
14	กบ	37	47	170,172	43	29	105,521	55	42	151,012	55	42	151,012	62	29.095	104,742
15	ตะพาบน้ำ	33	147	257,443	33	150	262,245	33	133	233,370	33	133	233,370	20	77.71	135,993
16	จระเข้	28	82	6,807 (ตัว)	30	9	-	35	7.7	7,327	35	8	7,237	35	7.7476	7,237
รวม		6,578	43,073	46,289,801	7,249	44,998	49,412,730	7,443	44,849	37,342,256	6,658	41,273	34,449,809	8,173	56,673	58,609,762

ที่มา : สำนักงานประมงจังหวัดสุพรรณบุรี (ข้อมูล ณ กุมภาพันธ์ 2564)

ตารางที่ 51 ฐานข้อมูลฟาร์มเลี้ยงสัตว์น้ำ-ผลผลิตสัตว์น้ำ-มูลค่าสัตว์น้ำ จังหวัดสุพรรณบุรี ปี 2563

สัตว์น้ำ		1. กุ้งก้ามกราม				2. กุ้งขาว			
ที่	อำเภอ	จำนวน (ฟาร์ม)	เนื้อที่ เลี้ยงรวม (ไร่)	ผลผลิต (กก./ปี)	มูลค่า (บาท)	จำนวน (ฟาร์ม)	เนื้อที่ เลี้ยงรวม (ไร่)	ผลผลิต (กก./ปี)	มูลค่า (บาท)
1	เมืองสุพรรณบุรี	34	394	78,750	14,175,000	23	448	1,143,038	114,303,750
2	ดอนเจดีย์	3	41	8,200	1,476,000	136	140	356,363	35,636,250
3	ด่านช้าง	-	-	-	-	-	-	-	-
4	เดิมบางนางบวช	5	20	4,000	720,000	3	83	211,650	21,165,000
5	บางปลาม้า	517	4,837	967,336	174,120,480	60	762	1,943,891	194,389,050
6	ศรีประจันต์	2	11	2,200	396,000	13	159	404,813	40,481,250
7	สองพี่น้อง	445	3,485	696,950	125,451,000	129	1,177	3,001,019	300,101,850
8	สามชุก	6	327	65,344	11,761,920	5	48	122,400	12,240,000
9	หนองหญ้าไซ	-	-	-	-	-	-	-	-
10	อู่ทอง	9	128	25,500	4,590,000	68	755	1,924,613	192,461,250
รวม		1,021	9,241	1,848,280	332,690,400	437	3,572	9,107,784	910,788,400

สัตว์น้ำ		3. กุ้งขาวปนก้ามกราม				4. ปลาช่อน			
ที่	อำเภอ	จำนวน (ฟาร์ม)	เนื้อที่ เลี้ยงรวม (ไร่)	ผลผลิต (กก./ปี)	มูลค่า (บาท)	จำนวน (ฟาร์ม)	เนื้อที่ เลี้ยงรวม (ไร่)	ผลผลิต (กก./ปี)	มูลค่า (บาท)
1	เมืองสุพรรณบุรี	5	91	185,640	20,311,200	-	-	-	-
2	ดอนเจดีย์	16	184	375,360	41,068,800	-	-	-	-
3	ด่านช้าง	-	-	-	-	-	-	-	-
4	เดิมบางนางบวช	-	-	-	-	-	-	-	-
5	บางปลาม้า	379	4,214	8,597,029	940,616,136	1	135	432,000	34,560,000
6	ศรีประจันต์	1	22	44,880	4,910,400	-	-	-	-
7	สองพี่น้อง	817	9,627	19,639,080	2,148,746,400	1	50	160,000	12,800,000
8	สามชุก	-	-	-	-	1	2	6,400	512,000
9	หนองหญ้าไซ	-	-	-	-	-	-	-	-
10	อู่ทอง	53	798	1,626,900	178,002,000	1	13	41,600	3,328,000
รวม		1,271	14,936	30,468,889	3,333,654,936	4	200	640,000	51,200,000

สัตว์น้ำ		5. ปลานิล				6. ปลาตูก			
ที่	อำเภอ	จำนวน (ฟาร์ม)	เนื้อที่ เลี้ยงรวม (ไร่)	ผลผลิต (กก./ปี)	มูลค่า (บาท)	จำนวน (ฟาร์ม)	เนื้อที่ เลี้ยงรวม (ไร่)	ผลผลิต (กก./ปี)	มูลค่า (บาท)
1	เมืองสุพรรณบุรี	616	1,727	690,740	17,268,500	155	623	1,152,550	40,339,250
2	ดอนเจดีย์	65	92	36,724	918,100	5	22	39,923	1,397,305
3	ด่านช้าง	53	37	14,600	365,000	7	5.3	9,713	339,938
4	เดิมบางนางบวช	240	808	323,084	8,077,100	41	28	52,651	1,842,785
5	บางปลาม้า	1,431	11,880	4,751,900	118,797,500	148	552	1,021,052	35,736,820
6	ศรีประจันต์	101	156	62,316	1,557,900	23	52	96,431	3,375,094
7	สองพี่น้อง	851	8,030	3,212,000	80,300,000	80	386	713,638	24,977,313
8	สามชุก	247	193	77,180	1,929,500	28	75	138,436	4,845,243
9	หนองหญ้าไซ	28	28	11,380	284,500	10	14	24,975	874,125
10	อู่ทอง	381	1,438	575,252	14,381,300	89	324	599,974	20,999,073
รวม		4,013	24,388	9,755,176	243,879,400	586	2,081	3,849,341	134,726,944

สัตว์น้ำ		7. ปลาสรวย				8. ปลาแรด			
ที่	อำเภอ	จำนวน (ฟาร์ม)	เนื้อที่ เลี้ยงรวม (ไร่)	ผลผลิต (กก./ปี)	มูลค่า (บาท)	จำนวน (ฟาร์ม)	เนื้อที่ เลี้ยงรวม (ไร่)	ผลผลิต (กก./ปี)	มูลค่า (บาท)
1	เมืองสุพรรณบุรี	70	171	85,600	1,712,000	28	50	24,875	1,492,500
2	ดอนเจดีย์	5	13	6,625	132,500	-	-	-	-
3	ด่านช้าง	1	2	1,000	20,000	-	-	-	-
4	เดิมบางนางบวช	18	12	5,785	115,700	14	8	3,760	225,600
5	บางปลาม้า	44	306	152,840	3,056,800	7	10	5,125	307,500
6	ศรีประจันต์	13	16	8,000	160,000	14	9	4,375	262,500
7	สองพี่น้อง	15	87	43,250	865,000	6	12	5,750	345,000
8	สามชุก	34	26	12,975	259,500	4	5	2,625	157,500
9	หนองหญ้าไซ	-	-	-	-	-	-	-	-
10	อู่ทอง	11	58	29,000	580,000	3	6	3,000	180,000
รวม		211	690	345,075	6,901,500	76	99	49,510	2,970,600

สัตว์น้ำ		9. ปลาทับทิม				10. ปลาดุกเพี้ยนขาว			
ที่	อำเภอ	จำนวน (ฟาร์ม)	เนื้อที่ เลี้ยงรวม (ไร่)	ผลผลิต (กก./ปี)	มูลค่า (บาท)	จำนวน (ฟาร์ม)	เนื้อที่ เลี้ยงรวม (ไร่)	ผลผลิต (กก./ปี)	มูลค่า (บาท)
1	เมืองสุพรรณบุรี	15	29	100,170	7,011,900	50	104	26,063	912,188
2	ดอนเจดีย์	10	10	33,250	2,327,500	2	3	625	21,875
3	ด่านช้าง	1	2	7,000	490,000	36	32	7,875	275,625
4	เดิมบางนางบวช	11	4	14,420	1,009,400	36	18	4,603	161,088
5	บางปลาม้า	11	339	1,184,750	82,932,500	25	127	31,688	1,109,063
6	ศรีประจันต์	12	15	51,625	3,613,750	18	11	2,863	100,188
7	สองพี่น้อง	6	27	94,045	6,583,150	13	54	13,388	468,563
8	สามชุก	20	12	42,980	3,008,600	46	54	13,468	471,363
9	หนองหญ้าไซ	-	-	-	-	10	16	3,938	137,813
10	อู่ทอง	5	16	56,000	3,920,000	20	49	12,250	428,750
รวม		91	453	1,584,240	110,896,800	256	467	116,758	4,086,513

สัตว์น้ำ		11. ปลาสด				12. ปลาเยือกแข็ง			
ที่	อำเภอ	จำนวน (ฟาร์ม)	เนื้อที่ เลี้ยงรวม (ไร่)	ผลผลิต (กก./ปี)	มูลค่า (บาท)	จำนวน (ฟาร์ม)	เนื้อที่ เลี้ยงรวม (ไร่)	ผลผลิต (กก./ปี)	มูลค่า (บาท)
1	เมืองสุพรรณบุรี	13	100.25	200,500	14,035,000	12	44	15,488	309,750
2	ดอนเจดีย์	1	5.00	10,000	700,000	-	-	-	-
3	ด่านช้าง	-	-	-	-	-	-	-	-
4	เดิมบางนางบวช	1	20.00	40,000	2,800,000	1	2	700	14,000
5	บางปลาม้า	6	45.25	90,500	6,335,000	7	28	9,713	194,250
6	ศรีประจันต์	2	1.00	2,000	140,000	2	1	438	8,750
7	สองพี่น้อง	2	23.00	46,000	3,220,000	5	26	9,100	182,000
8	สามชุก	3	1.50	3,000	210,000	1	1	350	7,000
9	หนองหญ้าไซ	0	-	-	-	-	-	-	-
10	อู่ทอง	1	1.25	2,500	175,000	2	24	8,400	168,000
รวม		29	197	394,500	27,615,000	30	126	44,188	883,750

สัตว์น้ำ		13. ปลาทราย				14. กบ			
ที่	อำเภอ	จำนวน (ฟาร์ม)	เนื้อที่ เลี้ยงรวม (ไร่)	ผลผลิต (กก./ปี)	มูลค่า (บาท)	จำนวน (ฟาร์ม)	เนื้อที่ เลี้ยงรวม (ไร่)	ผลผลิต (กก./ปี)	มูลค่า (บาท)
1	เมืองสุพรรณบุรี	-	-	-	-	20	8	27,882	1,533,510
2	ดอนเจดีย์	1	0.8	1,088	70,688	5	2	8,550	470,250
3	ด่านช้าง	-	-	-	-	-	-	-	-
4	เดิมบางนางบวช	-	-	-	-	4	2	7,578	416,790
5	บางปลาม้า	6	16.3	23,563	1,531,563	13	8	30,312	1,667,160
6	ศรีประจันต์	5	14.3	20,663	1,343,063	2	1	4,932	271,260
7	สองพี่น้อง	18	73.8	106,938	6,950,938	8	3.88	13,968	768,240
8	สามชุก	-	-	-	-	6	0.93	3,348	184,140
9	หนองหญ้าไซ	-	-	-	-	2	0.6	2,232	122,760
10	อุททอง	1	4.0	5,800	377,000	2	2	5,940	326,700
รวม		31	109	158,050	10,273,250	62	29	104,742	5,760,810

สัตว์น้ำ		15. ตะพาบน้ำ				16. จระเข้				รวมทั้งจังหวัด			
ที่	อำเภอ	จำนวน (ฟาร์ม)	เนื้อที่ เลี้ยง รวม (ไร่)	ผลผลิต (กก./ปี)	มูลค่า (บาท)	จำนวน (ฟาร์ม)	เนื้อที่ เลี้ยงรวม (ไร่)	ผลผลิต (กก./ปี)	มูลค่า (บาท)	จำนวน (ฟาร์ม)	เนื้อที่ เลี้ยงรวม (ไร่)	ผลผลิต (กก./ปี)	มูลค่า (บาท)
1	เมืองสุพรรณบุรี	4	15	25,375	2,537,500	7	2.3	1,209		1,059	3,808	3,756,670	232,032,688
2	ดอนเจดีย์	-	-	-	-	3	0.4	1,134		255	512	876,707	76,314,628
3	ด่านช้าง	-	-	-	-	4	1.1	550		106	80	40,188	1,490,563
4	เดิมบางนางบวช	3	4	6,738	673,750	5	0.7	265		387	1,010	674,968	37,221,213
5	บางปลาม้า	1	1	1,750	175,000	3	1.1	1,870		2,662	23,262	19,243,447	1,414,485,500
6	ศรีประจันต์	-	-	-	-	3	0.3	520		214	469	705,534	55,675,034
7	สองพี่น้อง	1	-	438	43,750	4	0.8	1,188		2,405	23,061	27,755,562	2,298,227,283
8	สามชุก	7	32	55,353	5,535,250	2	0.4	110		412	778	543,858	41,122,015
9	หนองหญ้าไซ	4	26	46,340	4,634,000	3	0.4	279		60	86	88,865	6,053,198
10	อู่ทอง	-	-	-	-	1	0.3	112		648	3,616	4,916,728	385,656,473
รวม		20	78	135,993	13,599,250	35	7.7	7,237	-	8,208	56,681	58,602,525	4,548,278,591

หมายเหตุ : ข้อมูลรวมทั้งจังหวัด **ยังไม่รวม**ผลผลิตจระเข้

ที่มา : สำนักงานประมงจังหวัดสุพรรณบุรี (ข้อมูล ณ กุมภาพันธ์ 2564)

วิธีการตลาดของสินค้าสัตว์น้ำที่สำคัญในจังหวัดสุพรรณบุรี

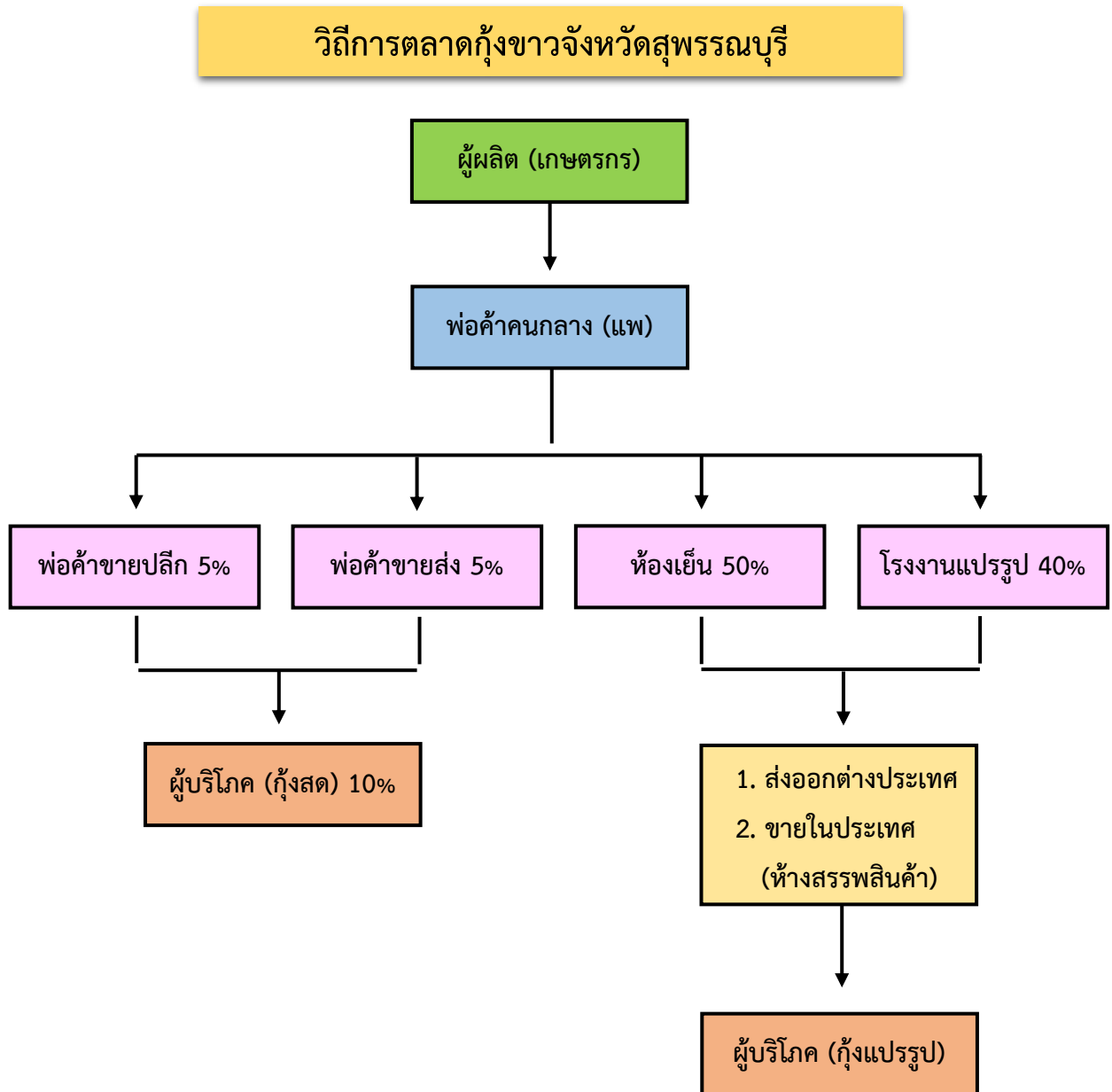

วิธีการตลาดกุ้งขาว จะแตกต่างจากการค้าผลิตผลเกษตรอื่นๆ คือ มีผู้ซื้อและผู้ขายไม่มากนัก แต่มีการแข่งขันกันค่อนข้างสูง เพราะต่างมีความรู้และทราบข้อมูลข่าวสาร และมีประสบการณ์มาก จากโครงสร้างของตลาดกุ้งขาว จะเห็นว่าวิธีการตลาดของกุ้งตั้งแต่จับจากเกษตรกรหรือฟาร์มผู้เลี้ยง ผู้รวบรวมถึงผู้แปรรูปส่งออกและผู้บริโภคภายในประเทศ

เกษตรกรจะจำหน่ายกุ้งขาวให้แก่ห้องเย็นมากที่สุด คือ ประมาณร้อยละ 50 ของผลผลิตทั้งหมด รองลงมาเป็นการจำหน่ายให้กับโรงงานแปรรูป คือ ร้อยละ 40 เพื่อทำการส่งออกไปยังต่างประเทศ และขายในประเทศคือห้างสรรพสินค้าต่างๆ ในลักษณะกุ้งแช่เย็น ส่วนกุ้งขาวอีกร้อยละ 10 จะจำหน่ายให้แก่พ่อค้าปลีก และพ่อค้าขายส่ง แห่งละประมาณร้อยละ 5

วิธีการตลาดกุ่มก้ามกรามจังหวัดสุพรรณบุรี

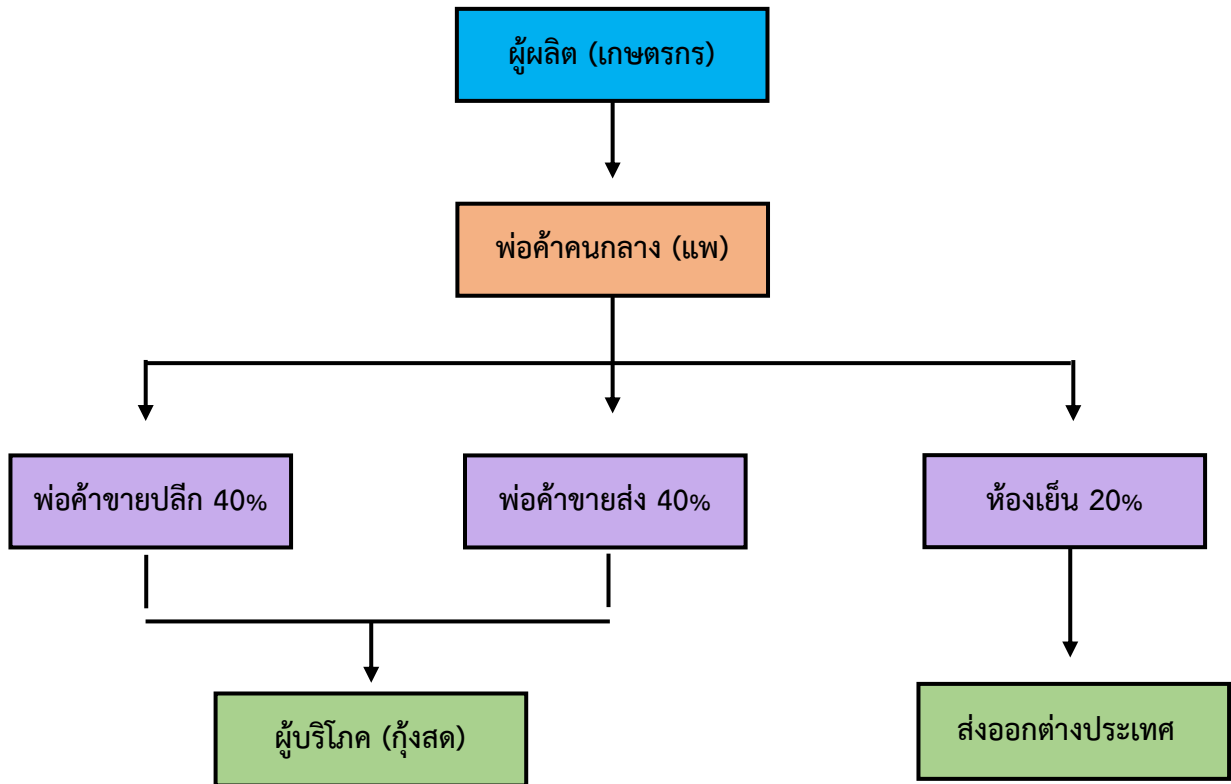

วิธีการตลาดกุ่มก้ามกราม จะแตกต่างกับกุ่มขาว คือ เกษตรกรจะจำหน่ายกุ่มก้ามกรามให้แก่พ่อค้าปลีก และพ่อค้าส่ง มากที่สุด คือ ประมาณแห่งละ ร้อยละ 40 ของผลผลิตทั้งหมด เพื่อจำหน่ายไปยังผู้บริโภค รองลงมา เป็นการจำหน่ายให้กับห้องเย็น คือ ร้อยละ 20 เพื่อทำการส่งออกไปยังต่างประเทศ ในลักษณะกุ่มแช่เย็น

วิธีการตลาดปลานิล/ปลาทับทิมจังหวัดสุพรรณบุรี

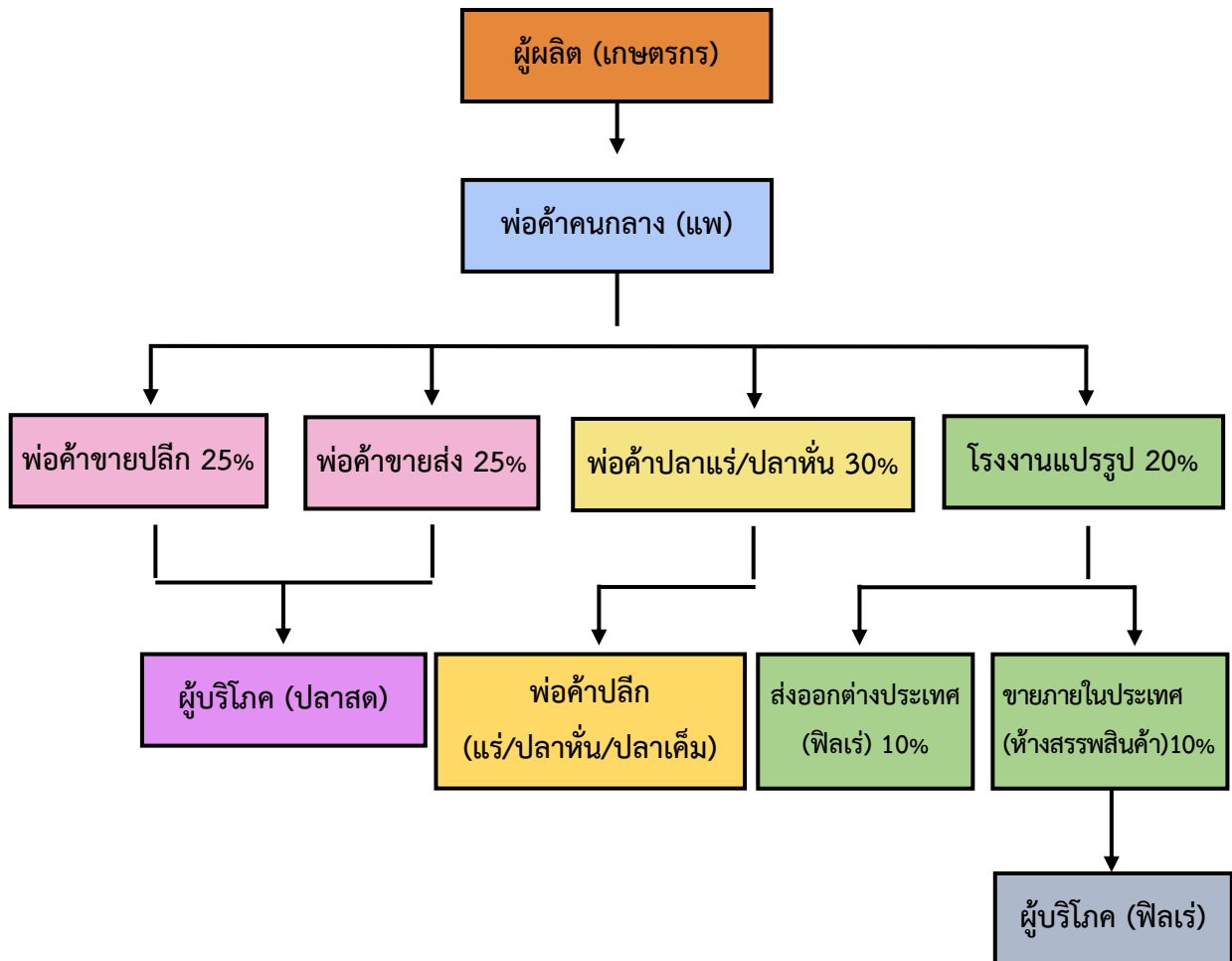

วิธีการตลาดปลานิล/ปลาทับทิม

วิธีการตลาดปลานิล/ปลาทับทิม จะเริ่มตั้งแต่การนำผลผลิตจากเกษตรกรไปสู่ผู้บริโภคและผู้ส่งออกปลานิล/ปลาทับทิม ซึ่งจะต้องผ่านผู้ประกอบการค้าในตลาดแต่ละระดับที่เกี่ยวข้องกันเป็นลูกโซ่ เมื่อเกษตรกรเลี้ยงปลาได้ขนาดตามที่ตลาดมีความต้องการแล้ว ก็จะมีพ่อค้าคนกลาง (แพ) มารับซื้อที่ฟาร์มของเกษตรกร โดยจะรับซื้อในลักษณะของปลาอ็อกและปลานอน ส่วนใหญ่ปลาที่เลี้ยงในกระชังจะซื้อเป็นปลาอ็อก โดยจะต้องมีถังอ็อกซิเจนติดรถอยู่ด้วยเพื่อไม่ให้ปลาตาย ส่วนปลานอนนั้นพ่อค้าที่รับซื้อ จะเทปลาใส่ในรถบรรทุกโดยไม่มีอ็อกซิเจน

เกษตรกรจะจำหน่ายปลานิล/ปลาทับทิมให้แก่พ่อค้าแรม/ปลาหัน มากที่สุด คือประมาณร้อยละ 30 ของผลผลิตทั้งหมด และจำหน่ายให้แก่พ่อค้าขายปลีก และพ่อค้าขายส่ง คือ ประมาณแห่งละ ร้อยละ 25 ของผลผลิตทั้งหมด เพื่อจำหน่ายไปยังผู้บริโภค อีกส่วนเป็นการจำหน่ายให้กับโรงงานแปรรูป คือ ร้อยละ 30 เพื่อส่งออกไปยังตลาดต่างประเทศ โดยส่งออกในรูปของปลามีชีวิต ปลาแช่เย็นแช่แข็ง ปลาสดหรือแช่เย็น ปลาแบบฟิลิปปินส์แช่เย็นจนแข็ง รวมถึงส่งให้แก่ห้างสรรพสินค้าเพื่อจำหน่ายให้แก่ผู้บริโภคในรูปของฟิลิปปินส์แช่เย็น

วิธีการตลาดปลาตุกจังหวัดสุพรรณบุรี

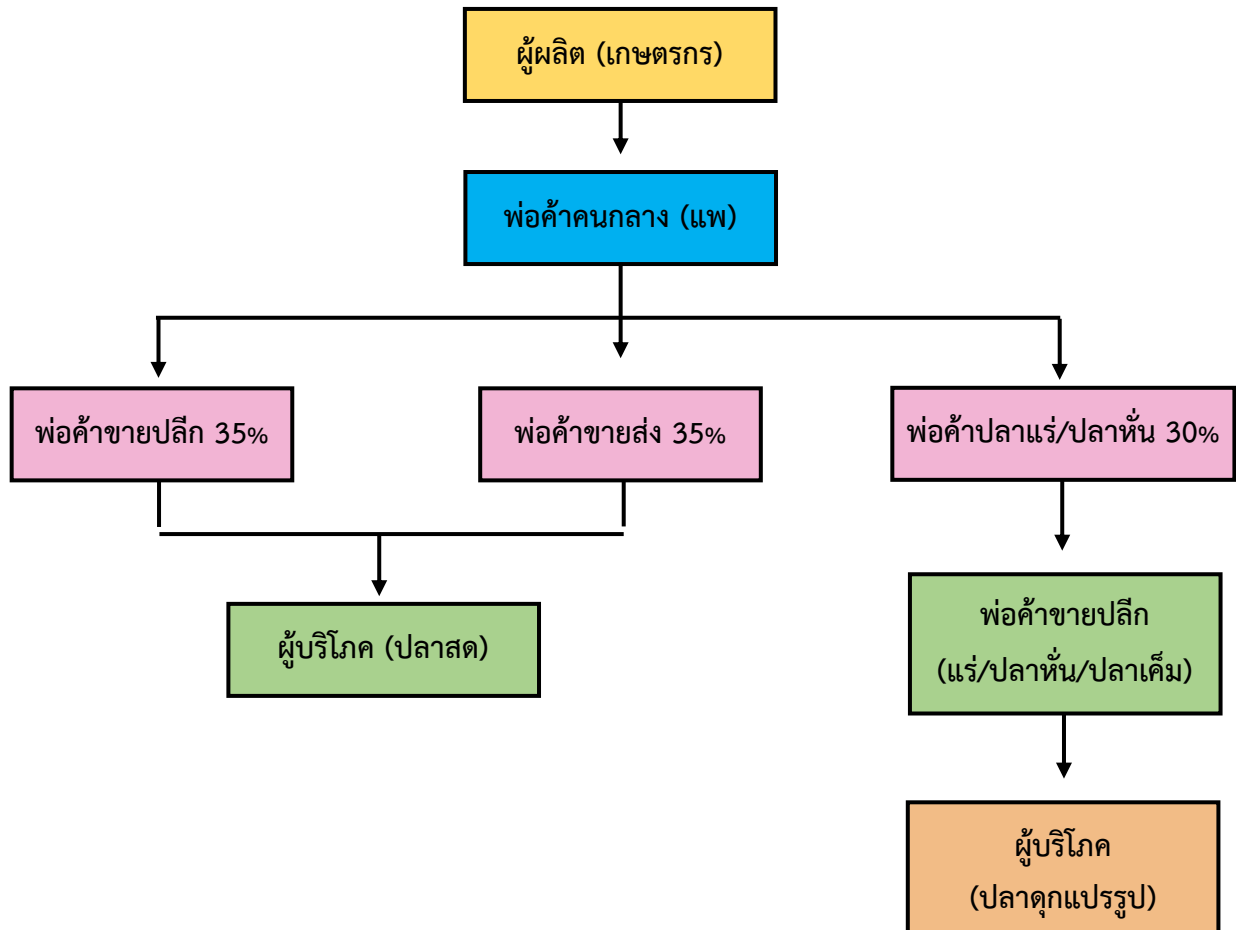

วิธีการตลาดปลาดุก

ลักษณะปลาดุกที่ซื้อขายส่วนใหญ่นิยมปลาดุกบักอูย เริ่มตั้งแต่ นำผลผลิตปลาดุกจากเกษตรกรไปสู่ผู้บริโภค ซึ่งจะต้องผ่านพ่อค้าในตลาดแต่ละระดับที่เกี่ยวข้องกันเป็นลูกโซ่ ซึ่งเกษตรกรส่วนใหญ่เมื่อเลี้ยงปลาได้ขนาดตามที่ตลาดต้องการแล้ว มีผู้รวบรวมมารับซื้อผลผลิตที่ฟาร์มของเกษตรกร ซึ่งมีทั้งผู้รวบรวมท้องถิ่นและท้องถิ่น ผู้รวบรวมจะซื้อในลักษณะปลามีชีวิต มีการคัดขนาดปลา โดยใช้เครื่องร่อนปลาทำการคัดขนาดปลา ขนส่งในลักษณะปลามีชีวิต บรรทุกผลผลิตโดยรถบรรทุก ส่วนใหญ่ผู้รวบรวมเลือกซื้อปลาที่มีขนาดใหญ่และขนาดกลาง สำหรับขนาดเล็กผู้รวบรวมบางรายไม่รับซื้อ เกษตรกรต้องเลี้ยงต่ออีกสักกระยะหนึ่งหรือนำผลผลิตมาจำหน่ายเองที่ศูนย์ซื้อขายปลาน้ำจืด/ตลาดกลาง

เกษตรกรจะจำหน่ายปลาดุกให้แก่พ่อค้าขายปลีก และพ่อค้าขายส่ง มากที่สุด คือ ประมาณแห่งละ ร้อยละ 35 ของผลผลิตทั้งหมด เพื่อจำหน่ายไปยังผู้บริโภค อีกส่วนเป็นการจำหน่ายให้กับพ่อค้าปลาแระ/ปลาหัน คือ ร้อยละ 30 เพื่อจำหน่ายให้แก่ผู้บริโภคในรูปแบบปลาดุกแปรรูป หรือ ปลาดุกแดดเดียว

วิธีการตลาดปลาช่อนจังหวัดสุพรรณบุรี

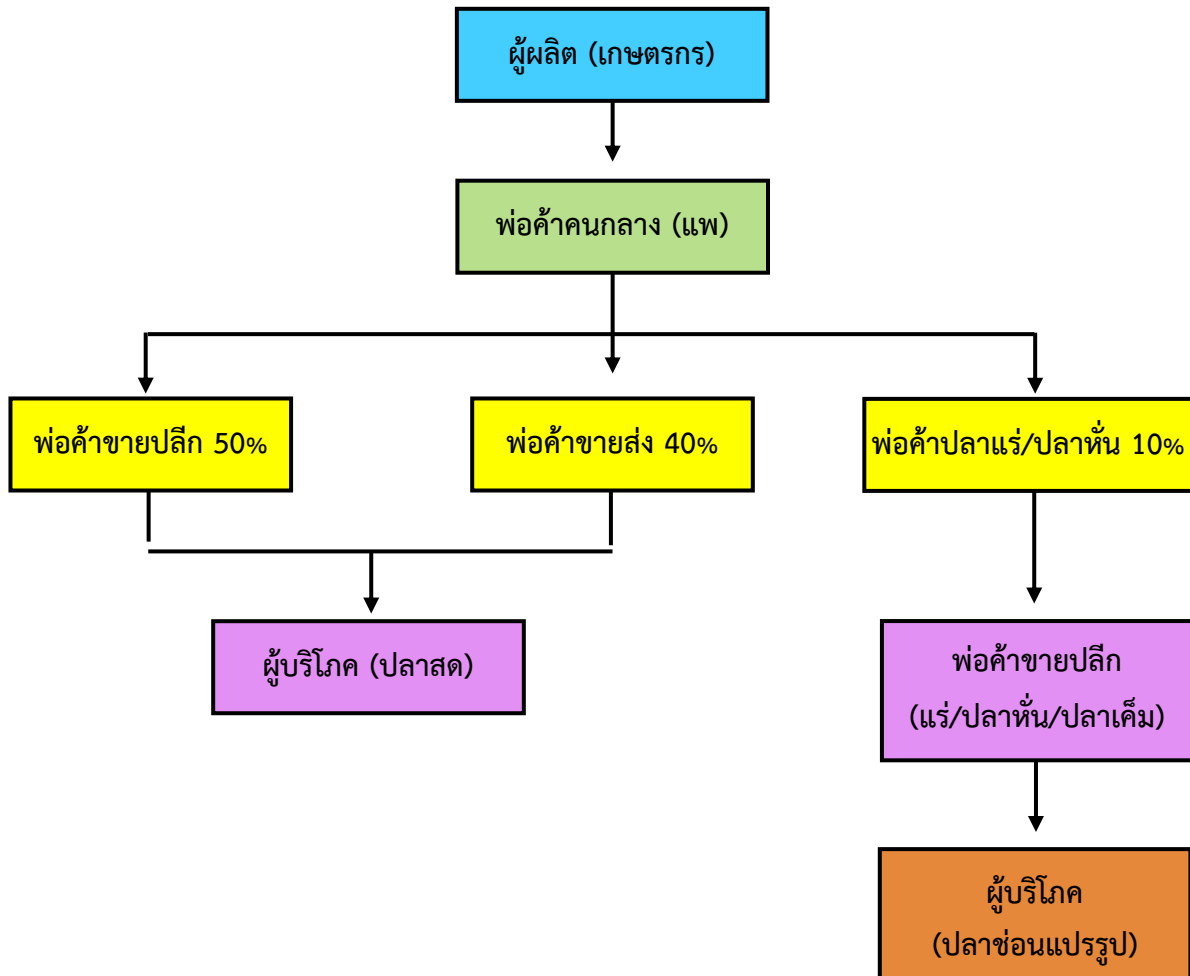

วิธีการตลาดปลาช่อน

ปลาช่อนเป็นปลาเศรษฐกิจขายได้ทุกขนาด ยิ่งน้ำหนักตัวละ 8-9 ขีด ถึง 1 กิโลกรัม จะได้ราคาดี โดยจะได้กิโลกรัมละ 70-80 บาท ถ้าเผาปลาช่อนขายจะขายได้ตัวละ 90-100 บาท ปลาช่อนเล็ก ราคา กิโลกรัมละ 50-60 บาท แต่ถ้าแปรรูปเป็นปลาเค็ม ปลาช่อนแดดเดียว ราคา กิโลกรัมละ 120 บาท เกษตรกรจะจำหน่ายปลาช่อนให้แก่พ่อค้าขายปลีกมากที่สุด คือ ประมาณร้อยละ 50 ของผลผลิตทั้งหมด และจำหน่ายให้แก่พ่อค้า ขายส่ง ร้อยละ 40 เพื่อจำหน่ายไปยังผู้บริโภค อีกส่วนเป็นการจำหน่ายให้กับพ่อค้าปลาแร่/ปลาหั่น คือ ร้อยละ 10 เพื่อจำหน่ายให้แก่ผู้บริโภคในรูปแบบปลาช่อนแปรรูป

3.2.8 เกษตรอินทรีย์/GAP

ข้อมูลการรับรองมาตรฐานสินค้าเกษตรปลอดภัยของจังหวัด

1. พื้นที่การทำเกษตรอินทรีย์ รวม 1,792.89 ไร่ เกษตรกร 222 ราย แปลง รับรองแล้ว/ 308.08 ไร่ เกษตรกร 55 รายแปลง/

1.1 พื้นที่เกษตรอินทรีย์ที่ได้รับการรับรองจากหน่วยงาน รวม 500.64 ไร่ เกษตรกร 99 ราย/ 308.08 แปลง รับรองแล้ว ไร่ เกษตรกร 55 รายแปลง/

ชนิดสินค้า	จำนวนราย/แปลง	จำนวนไร่
1) ข้าวอินทรีย์แบบกลุ่ม		
T1 (เตรียมความพร้อม)	-	-
T2 (ปรับเปลี่ยน)	14/20	136.75
2) ข้าวอินทรีย์แบบรายเดี่ยว	14/20	120.00
ชนิดสินค้า	จำนวนราย/แปลง	จำนวนไร่
1) พืช (แปลง)	71	240.1435
ระยะปรับเปลี่ยน	30	52.0623
แปลงใหม่ที่ได้รับการรับรอง	24	56.5313
ต่ออายุ	17	131.5500

1.2 พื้นที่เกษตรอินทรีย์ PGS

ชนิดสินค้า	จำนวนราย/แปลง	จำนวนไร่
1) พืช (แปลง)	123	1,296
ระยะปรับเปลี่ยน	123	1,296
แปลงใหม่ที่ได้รับการรับรอง	-	-
ต่ออายุ	-	-

2. การรับรอง GAP

- ด้านพืช เกษตรกรรวม 213 ราย/แปลง พื้นที่ 1,930 ไร่ ด้านประมงเกษตรกร 202 ราย พื้นที่ - ตารางเมตร ด้านปศุสัตว์ จำนวน 201 ฟาร์ม และด้านข้าว 2,099 ราย 2,520 แปลง พื้นที่ 36,996.61 ไร่ รับรองแล้ว 23,105.71 ไร่ เกษตรกร 1,298 ราย 1,505 แปลง

ชนิดสินค้า	จำนวนราย/แปลง	จำนวนไร่
1) พืช(แปลง)	213	1,930 ไร่
2) ประมง	-	202 ฟาร์ม
3) ปศุสัตว์	-	201 ฟาร์ม

4) ข้าว GAP รายเดี่ยว	964/964	13,804.08
ข้าว GAP กข43	267/474	7,964.88
ข้าว GAP รายกลุ่ม	801/1,015	13,890.90
5) ข้าว GAP เมล็ดพันธุ์ รายเดี่ยว	54/54	1,130.75
ข้าว GAP เมล็ดพันธุ์ รายกลุ่ม	13/13	206
(2 กลุ่ม)		

3.2.9 ศูนย์ข้าวชุมชนจังหวัดสุพรรณบุรี

ตารางที่ 52 รายชื่อศูนย์ข้าวชุมชน จังหวัดสุพรรณบุรี

ลำดับ ที่	รหัสทะเบียน	ปีที่ จัดตั้ง	ชื่อศูนย์ข้าวชุมชน	ที่ตั้ง		ชื่อ-สกุล ประธาน	เบอร์โทร
				หมู่	ตำบล		
อำเภอเมืองสุพรรณบุรี							
1	7201110027	2544	ศูนย์ข้าวชุมชนบ้านหัวไม้ซุง	3	ดอนโพธิ์ทอง	นายบุญเรือง พันธุ์จ้อย	087-0013351
2	7201170026	2545	ศูนย์ข้าวชุมชนตำบลสวนแตง	4	สวนแตง	นายพิชิต เกียรติสมพร	089-1742512
3	7201170003	2555	ศูนย์ข้าวชุมชนกลุ่มรวมใจพัฒนา บ้านสวนแตง	4	สวนแตง	นายมานะ รอดเชียงลำ	089-5473233
4	7201120002	2556	ศูนย์ข้าวชุมชนบ้านหนองขาม	3	ทุ่งคลี	นายสุเมศ นิยมเพ็ชร	081-7636129
5	7201070001	2559	ศูนย์ข้าวชุมชนตำบลคอนตาล	4	คอนตาล	นายสมเกียรติ จิวเชื้อพันธุ์	089-2600715
อำเภอเดิมบางนางบวช							
6	7202070024	2544	ศูนย์ข้าวชุมชนปทุมธานีสามเอก	1	โคกช้าง	นายทวิณ อ่วมอำพา	
7	7202070023	2544	ศูนย์ข้าวชุมชนบ้านห้วยหวาย	2	โคกช้าง	นางศรีไพร ดอกมะสังข์	081-8583548
8	7202070019		ศูนย์ข้าวชุมชนบ้านเจ็ดอาร์	3	โคกช้าง	นายนิยม อี่ยมรัมย์	
9	7202060021	2544	ศูนย์ข้าวชุมชนตำบลทุ่งคลี	1	ทุ่งคลี	นายภูมิพัฒน์ อินโต	099-3491548
10	7202060025	2544	ศูนย์ข้าวชุมชนบ้านคูเมือง	2	ทุ่งคลี	นายสุทิน กลิ่นน้ำหอม	
11	7202060004	2544	ศูนย์ข้าวชุมชนบ้านขุยโพธิ์	4	ทุ่งคลี	นายผดุง ไยน้อย	081-7580411
12	7202060022	2544	ศูนย์ข้าวชุมชนบ้านกุ่มโคก	5	ทุ่งคลี	นายณรงค์ มังกรราช	063-1384552
13	7202020020	2559	ศูนย์ข้าวชุมชนบ้านท่าเตียน	11	เดิมบาง	นายถาวร คำแดง	094-7783226
อำเภอบางปลาม้า							
14	7205060035	2549	ศูนย์ข้าวชุมชนบ้านหนองแขยง	8	ไผ่ทองดิน	นายวารีน น้อยสำเนียง	086-9964948
15	7204020030	2556	ศูนย์ข้าวชุมชนบ้านตะลุ่มบ้านหมี่	7	มะขามล้ม	นายศักดิ์ศิลป์ วงษ์พันธุ์	091-8816072
อำเภอศรีประจันต์							
16	7205060032		ศูนย์ข้าวชุมชนศูนย์ส่งเสริมและผลิต พันธุ์ข้าวชุมชน หมู่ 7 ต. ปลายนา			นายยม ทองนวล	081-6522578
17	7205050028	2544	ศูนย์ข้าวชุมชนบ้านกระพุ่มดำน	7	ดอนปรู	นายบุญส่ง วงษ์ทองดี	087-1719133
18	7205040005	2554	ศูนย์ข้าวชุมชนบ้านท่าคอย	4	บางงาม	นายณัฐวุฒิ ส่งเสริม	090-1427887
19	7205020006	2554	ศูนย์ข้าวชุมชนบ้านยางขาคิม	2	บ้านกร่าง	นายสุพจน์ เพ็งสุวรรณ	081-0158678
20	7205020007	2543	ศูนย์ข้าวชุมชนบ้านโพธิ์ศรีเจริญ กลุ่ม 1	1	บ้านกร่าง	นายมงคล นิมวัย	085-6689298
อำเภอดอนเจดีย์							

ลำดับ ที่	รหัสทะเบียน	ปีที่ จัดตั้ง	ชื่อศูนย์ข้าวชุมชน	ที่ตั้ง		ชื่อ-สกุล ประธาน	เบอร์โทร
				หมู่	ตำบล		
21	7206020017	2557	ศูนย์ข้าวชุมชนสหกรณ์ การเกษตรดอนเจดีย์ จำกัด	3	หนองสาหร่าย	นายไตรศักดิ์ ภูมิ่ง	098-5397035
22	720600009	2554	ศูนย์ข้าวชุมชนวัดใหม่ราษฎร์บำรุง	1	ดอนเจดีย์	นายประสาร วงษ์มา	086-1704455
23	7206010018	2555	ศูนย์ข้าวชุมชนรักษาคอนเจดีย์	6	ดอนเจดีย์	นายกำพล ทอโสภา	087-1519610
24	7206030008	2559	ศูนย์ข้าวชุมชนซีธาราม	19	ไร่รถ	นางอุไทย ศูนย์ศรี	081-0084549
อำเภอสองพี่น้อง							
25	7205060034	2554	ศูนย์ข้าวชุมชนบ้านช้าง บางตาเถร	4	บ้านช้าง	นางชวนชื่น บุญเดช	089-9192232
26	7207020031		ศูนย์ข้าวชุมชนตำบลบางเลน			นายประเสริฐ จันทร์ตรี	089-0046846
อำเภอสามชุก							
27	7208070010	2544	ศูนย์ข้าวชุมชนโครงการเมล็ด พันธุ์ข้าวชุมชนหมู่ 4	4	กระเสียว	นายประทุม กลิ่นมณฑา	083-3105700
28	7208060029		ศูนย์ข้าวชุมชนบ้านเนินมหาเศรษฐี			นายวิชา ทอโสภา	089-0358452
29	7208040016	2544	ศูนย์ข้าวชุมชนบ้านโป่งแดง	2	หนองผักนาก	นายนิมิตร สว่างศรี	086-7650822
อำเภออุทอง							
30	7209110015	2552	ศูนย์ข้าวชุมชนบ้านโคกยายเกตุ	7	เจดีย์	นายชัชวาลย์ จันทร์ฉาย	089-8159835
31	7209090011	2548	ศูนย์ข้าวชุมชนบ้านหนองงูเหลือม	9	พลับพลาไชย	นายอุบล ศรีบุญเพ็ง	085-7012682
32	7209040012	2559	ศูนย์ข้าวชุมชนตำบลบ้านดอน	6	บ้านดอน	นางปราณี ออเพชร	081-0154553
อำเภอหนองหญ้าไซ							
33	7210030013	2543	ศูนย์ข้าวชุมชนบ้านหนองจิกยาว	2	หนองโพธิ์	นายวงศ์ ธัญญเจริญ	098-9420608
34	7205060033	2549	ศูนย์ข้าวชุมชนบ้านลำพันบอง	4	หนองโพธิ์	นายพนม ระโหฐาน	061-6595080
35	7210000014	2547	ศูนย์ข้าวชุมชนบ้านบ่อหว่า	3	หนองหญ้าไซ	นายลำตวน แก้วเกตุ	062-4603271
36	7205060035	2555	ศูนย์ข้าวชุมชนบ้านโคกพระ	2	แจรงาม	นายสายชล เมฆฉาย	085-2980443

ที่มา : สถาบันวิทยาศาสตร์ข้าวแห่งชาติ (ข้อมูล ณ มีนาคม 2563)

ตารางที่ 53 รายชื่อศูนย์ข้าวชุมชนที่ยังไม่ได้ขึ้นทะเบียน

ที่	ชื่อศูนย์ข้าวชุมชน	ปีที่ ก่อตั้ง	สถานที่ก่อตั้ง			ชื่อประธานศูนย์ข้าวชุมชน
			หมู่ที่	ตำบล	อำเภอ	
1	ศูนย์ข้าวชุมชนบ้านพันตำลึง	2552	6	ดอนก่ายาน	เมือง	นายแสวง พรหมพัด
2	ศูนย์ข้าวชุมชนบ้านไร่รถ	2559	10	ไร่รถ	ดอนเจดีย์	นายสวัสดิ์ พันธุ์มาต
3	ศูนย์ข้าวชุมชนบ้านโพธิ์ศรีเจริญ 2	2543	6	บ้านกร่าง	ศรีประจันต์	นายสำรวย ผิวแดง
4	ศูนย์ข้าวชุมชนบ้านโพธิ์ศรีเจริญ 4	2543	6	บ้านกร่าง	ศรีประจันต์	นายกำจร เรืองศรี
5	ศูนย์ข้าวชุมชนบ้านหนองเพียร	2544	2	บางงาม	ศรีประจันต์	นางสายทอง แจ้งใจ
6	ศูนย์ข้าวชุมชนหมู่ 5 ต.จรเข้สามพัน	2544	5	จรเข้สามพัน	อุทอง	นายปัญญา ไคร้ครวญ
7	ศูนย์ข้าวชุมชนบ้านลำพันบอง	2559	4	หนองโพธิ์	หนองหญ้าไซ	นายปรีชา ภูมิ่ง
8	ศูนย์ข้าวชุมชนบ้านไผ่แดง	2543	1	วังน้ำเย็น	บางปลาม้า	นายชุมพล สว่างอารมณ์
9	ศูนย์ข้าวชุมชนบ้านไผ่แดง	2543	4	วังน้ำเย็น	บางปลาม้า	นายสมศักดิ์ ศรีหอมกลิ่น
10	ศูนย์ข้าวชุมชนบ้านลานคา	2553	3	โคกคราม	บางปลาม้า	นายศรีไพรัช วงษ์วันดี
11	ศูนย์ข้าวชุมชนวัดโบสถ์	2551	2	วัดโบสถ์	บางปลาม้า	น.ส.สายเวียงจันทร์ กรรพฤทธิ
12	ศูนย์ข้าวชุมชนตำบลวัดดาว	2552	7	วัดดาว	บางปลาม้า	นายพนม ร้อนแก่นจันทร์

ที่	ชื่อศูนย์ข้าวชุมชน	ปีที่ก่อตั้ง	สถานที่ก่อตั้ง			ชื่อประธานศูนย์ข้าวชุมชน
			หมู่ที่	ตำบล	อำเภอ	
13	ศูนย์ข้าวชุมชนบ้านสระ	2543	1	บ้านสระ	สามชุก	นายแล กล้าหาญ
14	ศูนย์ข้าวชุมชนบ้านสระ	2544	5	บ้านสระ	สามชุก	นายสุบิน อภิเดช
15	ศูนย์ข้าวชุมชนวังจิก	2543	5	วังจิก	สามชุก	นายสีนวล เกิดสมบุญ
16	ศูนย์ข้าวชุมชนสามชุก	2542	4	สามชุก	สามชุก	นายประจักษ์ จันทร์โท
17	ศูนย์ข้าวชุมชนย่านยาว	2542	5	ย่านยาว	สามชุก	นายสุพจน์ คำหอม
18	ศูนย์ข้าวชุมชนบางปลาแม่น้ำ			องครักษ์	บางปลาแม่น้ำ	นายรัตน์ ประเสริฐสม
19	ศูนย์ข้าวชุมชนบ้านท่ากุ่ม			หนองสาหร่าย	ดอนเจดีย์	นายยิ่ง อินสว่าง
20	ศูนย์ข้าวชุมชนบ้านตะค่า			ตะค่า	บางปลาแม่น้ำ	นายสุบิน ศรีดี
21	ศูนย์ข้าวชุมชนบ้านเกาะคู			นางบวช	เดิมบางนางบวช	นายวินัย อันมณี

ที่มา : สถาบันวิทยาศาสตร์ข้าวแห่งชาติ (ข้อมูล ณ มีนาคม 2563)

3.2.10 องค์การเกษตรกร สถาบันเกษตรกร

ตารางที่ 54 จำนวนและสมาชิกสถาบันเกษตรกรจังหวัดสุพรรณบุรี ปี 2563

อำเภอ	กลุ่มเกษตรกร ¹		กลุ่มแม่บ้านเกษตรกร ²		กลุ่มยุวเกษตรกร ³		กลุ่มวิสาหกิจชุมชน ⁴	
	กลุ่ม	สมาชิก (ราย)	กลุ่ม	สมาชิก (ราย)	กลุ่ม	สมาชิก (ราย)	กลุ่ม	สมาชิก (ราย)
เมืองสุพรรณบุรี	3	205	13	244	10	137	57	1037
ดอนเจดีย์	5	263	6	83	5	81	45	764
ด่านช้าง	3	125	8	87	6	120	58	924
เดิมบางนางบวช	4	233	11	135	9	255	65	1264
บางปลาแม่น้ำ	1	57	11	115	9	145	46	1146
ศรีประจันต์	2	41	8	101	8	146	31	523
สองพี่น้อง	2	251	11	125	8	120	93	2514
สามชุก	6	330	7	85	7	105	96	850
หนองหญ้าไซ	3	179	9	93	6	90	74	1588
อู่ทอง	2	145	10	105	8	120	193	2,904
รวม	30	1,829	94	1,173	76	1,319	758	13,514

¹ ที่มา : สำนักงานสหกรณ์จังหวัด (ข้อมูล ณ กุมภาพันธ์ 2564)

^{2, 3, 4} ที่มา : สำนักงานเกษตรจังหวัดสุพรรณบุรี (ข้อมูล ณ กุมภาพันธ์ 2564)

ผลประกวดวิสาหกิจชุมชนดีเด่น ระดับจังหวัดสุพรรณบุรี ปี 2564

1) รางวัลชนะเลิศ ได้แก่ วิสาหกิจชุมชนบ่อสุพรรณดอนศาลเจ้า ตำบลบ่อสุพรรณ อำเภอสองพี่น้อง จังหวัดสุพรรณบุรี

2) รางวัลรองชนะเลิศ ลำดับที่ 1 ได้แก่ วิสาหกิจชุมชนสารสกัดสมุนไพร ตำบลแจรงาม อำเภอหนองหญ้าไซ จังหวัดสุพรรณบุรี

3) รางวัลรองชนะเลิศ ลำดับที่ 2 ได้แก่ วิสาหกิจชุมชนกลุ่มผู้ใช้น้ำบ้านตะค่า บ้านชีปะขาว ตำบลตะค่า อำเภอบางปลาม้า จังหวัดสุพรรณบุรี

หมายเหตุ : สามารถสืบค้นข้อมูลวิสาหกิจชุมชน จังหวัดสุพรรณบุรีได้ที่

http://smce.doae.go.th/productcategory/SmceCategory.php?region_id=&province_id=72&hur_id=&key_word=

ตารางที่ 55 จำนวนและสมาชิกสหกรณ์ จังหวัดสุพรรณบุรี ปี 2563

อำเภอ	ประเภทสหกรณ์ (ราย)							รวม
	การเกษตร	ประมง	นิคม	ออมทรัพย์	ร้านค้า	บริการ	เครดิต ยูเนียน	
เมืองสุพรรณบุรี	6,967			15,273		1,662		23,902
ดอนเจดีย์	1,889					565		2,454
ด่านช้าง	2,364		2,325			90		4,779
เดิมบางนางบวช	2,502				323	2,153	1,884	6,862
บางปลาม้า	6,607	29				382	31	6,509
ศรีประจันต์	51,238			372		1,397		53,007
สองพี่น้อง	3,942			608		1,242	307	6,099
สามชุก	4,902					917		5,819
หนองหญ้าไซ	2,774					1,366		4,140
อู่ทอง	5,952					224		6,176
รวม	88,597	29	2,325	16,253	323	9,998	2,222	119,747

ที่มา : สำนักงานสหกรณ์จังหวัดสุพรรณบุรี (ข้อมูล ณ กุมภาพันธ์ 2564)

3.2.11 แหล่ง/ศูนย์เรียนรู้และบริการด้านการเกษตร

- ศูนย์เรียนรู้การเพิ่มประสิทธิภาพการผลิตสินค้าเกษตร (ศพก.)

ตารางที่ 56 รายชื่อศูนย์เรียนรู้การเพิ่มประสิทธิภาพการผลิตสินค้าเกษตร (ศพก.) จังหวัดสุพรรณบุรี

ที่	อำเภอ	หมู่	ตำบล	ชนิดพืช	เจ้าของศูนย์ฯ
1	เมืองสุพรรณบุรี	4	สวนแดง	ข้าว	นายสวัสดิ์ ชีพนุรัตน์
2	บางปลาม้า	1	มะขามล้ม	ข้าว	นายศักดิ์ศิลป์ วงษ์พันธ์
3	สองพี่น้อง	5	ศรีสำราญ	ข้าว	นายสมหวัง ใจเอื้อย
4	อู่ทอง	5	จรเข้สามพัน	ข้าว	นายปัญญา ไคร์ครวญ
5	เดิมบางนางบวช	11	เดิมบาง	ข้าว	นางสาวสวณีย์ โพธิ์ริง
6	สามชุก	3	กระเสียว	ข้าว	นายอำนาจ นุ่มจันทร์
7	ศรีประจันต์	4	บางงาม	ข้าว	นายอนุสรณ์ สุพรรณโรจน์
8	ดอนเจดีย์	6	ดอนเจดีย์	ข้าว	นายสุรียา ศรีโพธิ์ทอง
9	หนองหญ้าไซ	1	หนองราชวัตร	ข้าว	นายสุภรณ์ สังข์วรรณะ
10	ด่านช้าง	11	หนองมะค่าโมง	อ้อย	นายสุรศักดิ์ ธีญญเจริญ

ตารางที่ 57 จำนวน แหล่ง/ศูนย์เรียนรู้และบริการด้านการเกษตร จังหวัดสุพรรณบุรี ปี 2563

อำเภอ	ศพก	สบกต.	ศูนย์ปราชญ์	ศูนย์เรียนรู้การ สหกรณ์	ศูนย์ถ่ายทอด เทคโนโลยีด้าน การพัฒนาที่ดิน
เมืองสุพรรณบุรี	1	19	1		2
ดอนเจดีย์	1	5		1	
ด่านช้าง	1	7		1	1
เดิมบางนางบวช	1	14		1	2
บางปลาม้า	1	14			1
ศรีประจันต์	1	9		1	2
สองพี่น้อง	1	14			1
สามชุก	1	7		1	1
หนองหญ้าไซ	1	6		1	
อู่ทอง	1	13			2
รวม	10	108	1	6	12

ที่มา : หน่วยงานสังกัดกระทรวงเกษตรและสหกรณ์ จังหวัดสุพรรณบุรี

ศูนย์เครือข่ายปราชญ์ชาวบ้าน

มูลนิธิข้าวขวัญ ชื่อปราชญ์ นายเดชา ศิริภัทร ที่ตั้งเลขที่ 13/1 หมู่ 3 ถนนเทศบาลท่าเสด็จ ซอย 6 ตำบลสระแก้ว อำเภอเมืองสุพรรณบุรี จังหวัดสุพรรณบุรี เป็นศูนย์ปราชญ์ชาวบ้านที่เข้าร่วมดำเนินงานตั้งแต่ปีงบประมาณ 2550 จนถึงปัจจุบัน ระยะเวลาอบรม 5 วัน 4 คืน หลักสูตร “การทำนาอย่างยั่งยืนตามแนวเศรษฐกิจพอเพียง”

หลักสูตรที่สอนหลักสูตร “การทำนาอย่างยั่งยืนตามแนวเศรษฐกิจพอเพียง” ระยะเวลาฝึกอบรม 5 วัน 4 คืน มีเนื้อหาโดยสรุป ดังนี้

1. การปรับทัศนคติและพฤติกรรมเกษตรกรตามแนวปรัชญาเศรษฐกิจพอเพียง
2. เกษตรพอเพียงและทางออกของชาวนาไทย
3. การพัฒนาพันธุ์ข้าว
4. การออมทางรอดหนึ่งของชาวนาไทย
5. การทำจุลินทรีย์และการทำปุ๋ยหมัก
6. การศึกษาแมลงและระบบนิเวศน์ในแปลงนา
7. การทำบัญชีครัวเรือน
8. นำเสนอแผนงานในระดับกลุ่ม

ตารางที่ 58 สรุปจำนวนศูนย์เครือข่าย ศพก.จังหวัดสุพรรณบุรี ปี 2563

อำเภอ	ประเภทของศูนย์เครือข่าย																	รวม
	ศจช. (ศูนย์)	ศคปช. (ศูนย์)	ศูนย์ จัดการดิน (ศูนย์)	ศูนย์ ประมง (ศูนย์)	ศูนย์ ปศุสัตว์ (ศูนย์)	ศูนย์ข้าว ชุมชน (ศูนย์)	ศูนย์ พืชไร่ (ศูนย์)	ศูนย์ไม้ผล (ศูนย์)	ศูนย์เศรษฐกิจ พอเพียง (ศูนย์)	ศูนย์มาตรฐาน การผลิตทาง การเกษตร (ศูนย์)	ศูนย์ สหกรณ์ (ศูนย์)	ศูนย์ปฏิรูป ที่ดิน (ศูนย์)	ศูนย์ ท่องเที่ยว เชิงเกษตร (ศูนย์)	ศูนย์ พืชผัก (ศูนย์)	ศูนย์ หมอน ไหม (ศูนย์)	ศูนย์ แปรรูป (ศูนย์)	วสช. (ศูนย์)	
เมืองสุพรรณบุรี				6	3													
ดอนเจดีย์				6	3													
ด่านช้าง				6	3							4						
เดิมบางนางบวช				6	3													
บางปลาม้า				6	3													
ศรีประจันต์				6	3													
สองพี่น้อง				6	3							2						
สามชุก				6	3						1							
หนองหญ้าไซ				6	3							3						
อู่ทอง				6	3							1						
รวม				60	30						1	10						

ที่มา : หน่วยงานสังกัดกระทรวงเกษตรและสหกรณ์ จังหวัดสุพรรณบุรี

3.2.12 ข้อมูล Smart Farmer / Young Smart Farmer

ตารางที่ 59 ข้อมูล Smart Farmer ของจังหวัดสุพรรณบุรี ปี 2563

อำเภอ	หน่วยงาน / Smart Farmer (ราย)							หมายเหตุ
	เกษตร	ประมง	ปศุสัตว์	พัฒนาที่ดิน	สหกรณ์	ปฏิรูป	อื่นๆ	
เมืองสุพรรณบุรี	510	40		-	-		-	
ดอนเจดีย์	675			-	-		-	
ด่านช้าง	258			-	-	128	-	
เดิมบางนางบวช	418	30	25	-	-		-	
บางปลาม้า	425			-	-		-	
ศรีประจันต์	382	30		-	-		-	
สองพี่น้อง	234			-	-	70	-	
สามชุก	426	15	20	-	-		-	
หนองหญ้าไซ	345			-	-	41	-	
อู่ทอง	573		35	-	-	21	-	
รวม	4,246	115	80	-	-	260	-	

ที่มา : หน่วยงานสังกัดกระทรวงเกษตรและสหกรณ์ จังหวัดสุพรรณบุรี

ตารางที่ 60 Young Smart Farmer / ยุวเกษตรกร ของจังหวัดสุพรรณบุรี ปี 2563

อำเภอ	หน่วยงาน / Young Smart Farmer (ราย)								หมายเหตุ
	เกษตร	ประมง	ปศุสัตว์	ตรวจ บัญชี	พัฒนา ที่ดิน	สหกรณ์	ปฏิรูป	อื่นๆ	
เมืองสุพรรณบุรี	28		1						
ดอนเจดีย์	21		1						
ด่านช้าง	13		1						
เดิมบางนางบวช	19		1						
บางปลาม้า	23		1						
ศรีประจันต์	27		1						
สองพี่น้อง	20		1						
สามชุก	25		1						
หนองหญ้าไซ	14		1						
อู่ทอง	21		1						
รวม	211		10						

ที่มา : หน่วยงานสังกัดกระทรวงเกษตรและสหกรณ์ จังหวัดสุพรรณบุรี

3.2.13 ฐานข้อมูลระบบส่งเสริมเกษตรแบบแปลงใหญ่

ตารางที่ 61 ข้อมูลระบบส่งเสริมเกษตรแบบแปลงใหญ่ จังหวัดสุพรรณบุรี โดยแบ่งตามประเภทของสินค้า

ชนิดสินค้า	แปลง/กลุ่ม
ข้าว	48
อ้อยโรงงาน	8
ข้าวเหนียว	2
มะม่วง	2
ข้าวโพดเลี้ยงสัตว์	1
ผัก/สมุนไพร	1
มันสำปะหลัง	1
ไม้ดอกไม้ประดับ	1
แพะ	1
ไก่พื้นเมือง	1
กุ้งก้ามกราม	2
ปลาดุก	1
รวมทั้งสิ้น	69

3.2.14 อาสาสมัครด้านการเกษตร

ตารางที่ 62 ข้อมูลอาสาสมัครเกษตรของจังหวัดสุพรรณบุรี ปี 2563

อำเภอ	เกษตร หมู่บ้าน	หมอดิน อาสา	ประมง อาสา	ปศุสัตว์ อาสา	ครูบัญชี อาสา	อาสาสมัคร ชลประทาน	อาสา ปฏิรูป	อาสาสมัคร สหกรณ์	อาสาสมัคร ฝนหลวง	เศรษฐกิจ อาสา	รวม
เมืองสุพรรณบุรี	124	139	-	11	14	32	-	2	3		
ดอนเจดีย์	50	65	-	28	9	24	1	3			
ด่านช้าง	93	97	-	7	18	5	30	3			
เดิมบางนางบวช	121	128	-	25	15	34	-	2			
บางปลาม้า	127	134	-	15	10	22	3	2	1		
ศรีประจันต์	64	73	-	14	18	24	1	3			
สองพี่น้อง	143	114	-	13	12	3	11	2	2		
สามชุก	68	73	-	14	18	32	-	4	4		
หนองหญ้าไซ	66	72	-	7	29	22	23	3			
อู่ทอง	155	163	-	42	49	10	7	2	2		
รวมทั้งสิ้น	1,011	1,058	-	176	192	208	76	26	12		

ที่มา : หน่วยงานสังกัดกระทรวงเกษตรและสหกรณ์ จังหวัดสุพรรณบุรี (ข้อมูล ณ กุมภาพันธ์ 2564)

3.2.15 ข้อมูลด้านชลประทาน

ข้อมูลสถานการณ์ด้านการชลประทาน/การพัฒนาแหล่งน้ำ

1. โครงการชลประทานขนาดใหญ่ ประเทศไทยได้เริ่มมีแผนพัฒนาแหล่งน้ำในจังหวัดสุพรรณบุรี ตั้งแต่รัชสมัยพระบาทสมเด็จพระมงกุฎเกล้าเจ้าอยู่หัว (รัชกาลที่ 6) สมัยนั้นกรมชลประทานได้รับการแต่งตั้งเป็นกรมท่อน้ำ โดยการก่อสร้างประตูระบายน้ำโพธิ์พระยา ที่ตำบลโพธิ์พระยา อำเภอเมืองสุพรรณบุรี จังหวัดสุพรรณบุรี ในปี พ.ศ. 2464 และเป็นโครงการชลประทานแห่งแรกของแม่น้ำสุพรรณบุรีหรือเป็นลำดับที่ 3 ของประเทศไทย โดยมีวัตถุประสงค์เพื่อรับน้ำเข้าคลองส่งน้ำจากเขื่อนเจ้าพระยา ซึ่งสร้างเสร็จในปีพ.ศ. 2509 อัดทอนน้ำเข้าคลองส่งน้ำสายใหญ่ทั้ง 2 ผัง สามารถช่วยเหลือพื้นที่นาได้ประมาณ 344,177 ไร่ และสร้างคันกันน้ำเหนือประตูระบายน้ำโพธิ์พระยาป้องกันน้ำท่วมได้อีก 6,515 ไร่ ต่อมาได้มีการก่อสร้างโครงการชลประทานในลักษณะเดียวกันอีกหลายโครงการ เช่นโครงการประตูระบายน้ำสามชุก ในปีพ.ศ. 2478 โครงการประตูน้ำพระยาบรรลือ และโครงการประตูน้ำเจ้าเจ็ด-บางยี่หวด ในปีพ.ศ. 2482 ฯลฯ โครงการชลประทานดังกล่าวมีลักษณะเป็นโครงการชลประทานขนาดใหญ่ กล่าวคือเป็นงานก่อสร้างโครงการอ่างเก็บน้ำที่มีปริมาณน้ำเก็บกักมากกว่า 100 ล้านลบ.ม. หรือมีพื้นที่ผิวน้ำมากกว่า 15 ตร.กม.หรือมีพื้นที่ชลประทานมากกว่า 80,000 ไร่ ปัจจุบันงานก่อสร้างโครงการชลประทานขนาดใหญ่อาจมีผลกระทบต่อสิ่งแวดล้อม วัฒนธรรม อาชีพ ความปลอดภัย วิถีชีวิต หรืออาจก่อให้เกิดความเสียหายแก่ชุมชนหรือสังคมได้ จึงจำเป็นต้องผ่านการศึกษผลกระทบต่อสิ่งแวดล้อม และผ่านความเห็นชอบต่อคณะกรรมการสิ่งแวดล้อมแห่งชาติด้วย เพื่อให้สอดคล้องกับรัฐธรรมนูญฉบับปัจจุบันและกฎหมายสิ่งแวดล้อมฉบับล่าสุด ที่บัญญัติให้ประชาชนมีส่วนร่วมมากขึ้น จึงต้องผ่าน “ประชาพิจารณ์” อีกด้วย จังหวัดสุพรรณบุรีมีโครงการชลประทานขนาดใหญ่รวมทั้งสิ้น 13 โครงการ เป็นโครงการส่งน้ำและบำรุงรักษา ประเภทอ่างเก็บน้ำแห่งเดียว คือโครงการส่งน้ำและบำรุงรักษากระเสียว หรือเขื่อนกระเสียว นอกนั้นเป็นโครงการชลประทานประเภทเก็บกักน้ำ ทด และส่งน้ำ อยู่ในเขตสำนักชลประทานที่ 12 จำนวน 8 โครงการ ในเขตสำนักชลประทานที่ 13 จำนวน 3 โครงการ ในเขตสำนักชลประทานที่ 11 จำนวน 2 โครงการ ดังตารางแสดงโครงการชลประทานขนาดใหญ่ ขนาดกลางและขนาดเล็กในจังหวัดสุพรรณบุรี

2. โครงการชลประทานขนาดกลาง เป็นงานก่อสร้างอาคารชลประทานประเภทต่างๆ อาทิ เขื่อนเก็บกักน้ำ เขื่อนทดน้ำ ฝาย โรงสูบน้ำระบบชลประทาน ฯลฯ รวมทั้งงานก่อสร้างทางลำเลียงผลผลิตและงานแปรสภาพลำน้ำ เป็นโครงการชลประทานที่มีขนาดเล็กกว่าโครงการชลประทานใหญ่ หากเป็นงานก่อสร้างอ่างเก็บน้ำที่มีปริมาตรน้ำเก็บกักน้อยกว่า 100 ล้านลบ.ม. หรือมีพื้นที่ผิวน้ำน้อยกว่า 15 ตร.กม. หรือมีพื้นที่ชลประทานน้อยกว่า 80,000 ไร่ กรณีงานก่อสร้างโครงการอยู่ในพื้นที่ป่าสงวนแห่งชาติหรือพื้นที่ป่าอนุรักษ์ จะต้องศึกษาผลกระทบต่อสิ่งแวดล้อม โดยผ่านความเห็นชอบจากคณะกรรมการสิ่งแวดล้อมแห่งชาติอีกด้วย

จังหวัดสุพรรณบุรี เริ่มมีงานก่อสร้างโครงการชลประทานขนาดกลางขึ้นในปี พ.ศ. 2526 คือโครงการอ่างเก็บน้ำท่าเตื่อ ตำบลห้วยขมิ้น อำเภอด่านช้าง จังหวัดสุพรรณบุรี

3. โครงการชลประทานขนาดเล็ก โครงการชลประทานขนาดเล็ก เป็นโครงการหนึ่งตามแผนพัฒนาแหล่งน้ำขนาดเล็ก ที่กรมชลประทานได้เริ่มดำเนินการก่อสร้างมาตั้งแต่ปีงบประมาณ 2520 โดยมีวัตถุประสงค์เพื่อจัดหาแหล่งน้ำให้ราษฎร ในพื้นที่ชนบทมีน้ำใช้เพียงพอต่อการดำรงชีพขั้นพื้นฐานในฤดูแล้ง กล่าวคือให้ราษฎรมีน้ำเพียงพอสำหรับอุปโภค-บริโภค การเลี้ยงสัตว์ การปลูกพืชผักสวนครัว การเลี้ยงปลาในหมู่บ้าน และเสริมการทำนาหรือปลูกพืชได้อย่างน้อย 1 ครั้งต่อปี การดำเนินการก่อสร้างโครงการชลประทานขนาดเล็กในปัจจุบัน ต้องผ่านขั้นตอนการพิจารณาจากคณะกรรมการพัฒนาชนบทและกระจายความเจริญไปสู่

ภูมิภาค (กชช.ภ. หรือ กชช.เดิม) แล้วจะต้องให้สอดคล้องกับแผนพัฒนาจ.ประจำปีที่ได้ผ่านความเห็นชอบจากคณะกรรมการพัฒนาจ. (กพจ.)ด้วย นอกจากนี้ยังต้องคำนึงหลักเกณฑ์ทั่วไปของโครงการ คือ เป็นโครงการที่มีสภาพภูมิประเทศเหมาะสมทางเทคนิคตามประเภทของโครงการที่เสนอขอให้สร้าง ราษฎรบริเวณพื้นที่ได้รับประโยชน์จากโครงการ จะต้องมีความพร้อมในการจัดตั้งกลุ่มผู้ใช้น้ำ มีการวางแผนการใช้น้ำและจัดตั้งกองทุนพัฒนาแหล่งน้ำภายหลังก่อสร้างโครงการแล้วเสร็จ และเป็นโครงการที่ไม่มีปัญหาเรื่องที่ดิน ลักษณะของโครงการชลประทานขนาดเล็กมีหลายประเภท ได้แก่ อ่างเก็บน้ำพร้อมอาคารประกอบ ฝายทดน้ำ ปรับปรุงลำน้ำธรรมชาติ คลองส่งน้ำ ระบบส่งน้ำ ระบายน้ำออกจากที่ลุ่ม ป้องกันน้ำท่วมพื้นที่เพาะปลูก ป้องกันน้ำเค็ม และปรับปรุงพื้นที่ชายทะเลเพื่อการเพาะปลูก ซ่อมแซม ปรับปรุงโครงการและขุดลอกหนองบึงธรรมชาติ ฯลฯ กรมชลประทานเริ่มก่อสร้างโครงการชลประทานขนาดเล็กในเขตจังหวัดสุพรรณบุรี ในปีงบประมาณ 2524 ปัจจุบันมีโครงการชลประทานขนาดเล็กที่สร้างเสร็จแล้วถึงสิ้นปีงบประมาณ 2545 จำนวน 96 โครงการ สามารถช่วยเหลือพื้นที่เพาะปลูกได้ประมาณ 163,500 ไร่

4. โครงการขุดลอกหนองน้ำและคลองธรรมชาติ ปี 2523 กรมชลประทานได้รับมอบหมายให้ดำเนินงานพัฒนาแหล่งน้ำขนาดเล็กของงานศูนย์บริการเกษตรกรเคลื่อนที่ ต่อมาในปี.ศ. 2541 ได้ยุบงานศูนย์บริการเกษตรกรเคลื่อนที่มารวมกับโครงการขุดลอกหนองน้ำและคลองธรรมชาติ เนื่องจากมีลักษณะงานและวัตถุประสงค์คล้ายคลึงกัน กล่าวคือ เพื่อพัฒนาและปรับปรุงเพิ่มประสิทธิภาพในการเก็บกักน้ำส่วนภูมิภาคให้มีน้ำพอเพียงต่อการอุปโภค-บริโภคและการเกษตร ช่วยเหลือเกษตรกรในเขตชนบททุกกันดานที่แห้งแล้งและยากจน โดยวิธีการขุดลอก ขุดสระเก็บน้ำ ก่อสร้างทำนบ ก่อสร้างฝายน้ำล้น ก่อสร้างพังกันน้ำ ก่อสร้างระบบส่งน้ำและอื่นๆ

5. งานซ่อมแซม ปรับปรุงและดูแลบำรุงรักษาแหล่งน้ำ โครงการชลประทานที่ก่อสร้างเสร็จแล้ว ไม่ว่าจะเป็โครงการขนาดใหญ่ ขนาดกลาง ขนาดเล็ก จะสามารถใช้งานส่งน้ำได้ดีมีความมั่นคงแข็งแรง ก็จะต้องมีการดูแลและบำรุงรักษาที่ดีด้วย แต่เนื่องจากการเวลาที่เปลี่ยนแปลงไป มีกิจกรรมที่หลากหลายในเขตพื้นที่ชลประทาน ฯลฯ ทำให้เกิดความเสียหายต่ออาคารชลประทานโดยเฉพาะภัยธรรมชาติ ดังนั้นเพื่อให้โครงการชลประทานสามารถตอบสนองความต้องการใช้น้ำได้มีประสิทธิภาพ จึงจำเป็นต้องมีงานซ่อมแซม ปรับปรุงและบำรุงรักษาอย่างต่อเนื่อง

ตารางที่ 63 โครงการชลประทานขนาดใหญ่ ขนาดกลาง และขนาดเล็ก ในจังหวัดสุพรรณบุรี

ลำดับ ที่	โครงการส่งน้ำ และบำรุงรักษา	ที่ตั้งหัวงาน			ลุ่มน้ำหลัก	พื้นที่ (ไร่)		ระยะเวลาก่อสร้าง		ประเภท โครงการ	ปริมาตรกักเก็บ (ล้าน ลบ.ม.)
		ตำบล	อำเภอ	จังหวัด		โครงการ	ชลประทาน	เริ่ม	เสร็จ		
1	โครงการส่งน้ำและบำรุงรักษากระเสียว	ด่านช้าง	ด่านช้าง	สุพรรณบุรี	เขื่อนกระเสียว	130,000	110,563	2509	2525	อ่างเก็บน้ำขนาดใหญ่	299
2	โครงการส่งน้ำและบำรุงรักษาท่าโบสถ์	สามง่าม ท่าโบสถ์	หันคา	ชัยนาท	แม่น้ำท่าจีนและ คลอง ม-อ	218,356	115,158	2495	2506	ปตร.	-
3	โครงการส่งน้ำและบำรุงรักษาสามชุก	สามชุก	สามชุก	สุพรรณบุรี	แม่น้ำท่าจีน	366,569	307,309	2478	2498	ปตร.	-
4	โครงการส่งน้ำและบำรุงรักษาโพธิ์พระยา	โพธิ์พระยา	เมือง	สุพรรณบุรี	แม่น้ำท่าจีน	411,683	330,063	2465	2472	ปตร.	-
5	โครงการส่งน้ำและบำรุงรักษาดอนเจดีย์	ดอนเจดีย์	ดอนเจดีย์	สุพรรณบุรี	คลอง ม-อ	204,342	164,917	2504	2507	ปตร.	-
6	โครงการชลประทานสุพรรณบุรี	โพธิ์พระยา	เมือง	สุพรรณบุรี	อ่างเก็บน้ำห้วย ท่าเตือ	3,000	5,100	2525	2526	อ่างเก็บน้ำ ขนาดกลาง	2.80
					อ่างเก็บน้ำ ห้วยยาง	2,100		2552	2554		1.60
7	โครงการส่งน้ำและบำรุงรักษาบรมธาตุ	ชัยนาท	เมือง	ชัยนาท	แม่น้ำเจ้าพระยา	42,287	39,349	2495	2525	ปตร.	-
8	โครงการส่งน้ำและบำรุงรักษาซันสูตร	โพชนไก่	บางระจัน	สิงห์บุรี	แม่น้ำน้อย	34,518	26,598	2495	2506	ปตร.	-
9	โครงการส่งน้ำและบำรุงรักษาผักไห่	บ้านใหญ่	ผักไห่	พระนครศรีอยุธยา	แม่น้ำน้อย	44,165	35,530	2495	2506	ปตร.	-
10	โครงการส่งน้ำและบำรุงรักษาเจ้าเจ็ด-บางยี่หน	บ้านม้า	บางไทร	พระนครศรีอยุธยา	แม่น้ำน้อยและ แม่น้ำท่าจีน	460,290	153,829	2482	2493	ปตร.	-
11	โครงการส่งน้ำและบำรุงรักษาพระยาบรรลือ	บางรัก พัฒนา	บางบัวทอง	นนทบุรี	แม่น้ำท่าจีน	421,940	5,430	2482	2493	ปตร.	-
12	โครงการส่งน้ำและบำรุงรักษาพนมทวน	ม่วงชุม	ท่าม่วง	กาญจนบุรี	แม่กลอง	4,817	4,677	2520	2538	ปตร.	-
13	โครงการส่งน้ำและบำรุงรักษาสองพี่น้อง	บ่อสุพรรณ	สองพี่น้อง	สุพรรณบุรี	แม่กลอง	370,688	265,848	2524	2538	ปตร.	-
14	โครงการส่งน้ำและบำรุงรักษาบางเลน	สระพัฒนา	กำแพงแสน	นครปฐม	แม่กลอง	102,555	85,057	2533	2545	ปตร.	-
รวม						2,815,210	1,649,428				

ที่มา : โครงการชลประทานสุพรรณบุรี (ข้อมูล ณ กุมภาพันธ์ 2564)

ตารางที่ 64 ข้อมูลด้านชลประทาน ปี 2563

ที่	ชื่อโครงการชลประทาน	แหล่งน้ำ	พื้นที่รับประโยชน์รายอำเภอ (ไร่)										รวม
			เมือง	ดอนเจดีย์	อู่ทอง	สองพี่น้อง	บางปลาหมอ	สามชุก	ศรีประจันต์	เดิมบางนางบวช	หนองหญ้าไซ	ด่านช้าง	
1	โครงการส่งน้ำและบำรุงรักษากระเสียว	เขื่อนกระเสียว	-	-	-	-	-	20,683	-	36,691	53,189	-	110,563
2	โครงการส่งน้ำและบำรุงรักษาท่าโบสถ์	แม่น้ำท่าจีนและคลองม-อ.	-	-	-	-	-	23,580	-	91,578	-	-	115,158
3	โครงการส่งน้ำและบำรุงรักษาสามชุก	แม่น้ำท่าจีน	61,855	27,226	6,327	-	-	69,568	123,217	19,116	-	-	307,309
4	โครงการส่งน้ำและบำรุงรักษาโพธิ์พระยา	แม่น้ำท่าจีน	125,252	-	-	46,707	144,396	-	13,710	-	-	-	330,065
5	โครงการส่งน้ำและบำรุงรักษาดอนเจดีย์	คลองม-อ.	37,628	44,850	55,183	-	-	27,291	-	-	-	-	164,917
6	โครงการส่งน้ำและบำรุงรักษาบรมธาตุ	แม่น้ำเจ้าพระยา	-	-	-	-	-	-	-	39,349	-	-	39,349
7	โครงการส่งน้ำและบำรุงรักษาฉิมสุตร	แม่น้ำน้อย	3,610	-	-	-	4,025	-	1,132	17,831	-	-	26,598
8	โครงการส่งน้ำและบำรุงรักษาผักไห่	แม่น้ำน้อย	-	-	-	-	35,530	-	-	-	-	-	35,530
9	โครงการส่งน้ำและบำรุงรักษาเจ้าเจ็ด-บางยี่หน	แม่น้ำน้อยและแม่น้ำท่าจีน	-	-	-	66,410	87,419	-	-	-	-	-	153,829
10	โครงการส่งน้ำและบำรุงรักษาพระยาบรรลือ	แม่น้ำท่าจีน	-	-	-	5,430	-	-	-	-	-	-	5,430
11	โครงการส่งน้ำและบำรุงรักษาพนมทวน	แม่กลอง	-	-	3,100	1,577	-	-	-	-	-	-	4,677
12	โครงการส่งน้ำและบำรุงรักษาสองพี่น้อง	แม่กลอง	-	-	116,661	149,187	-	-	-	-	-	-	265,848
13	โครงการส่งน้ำและบำรุงรักษาบางเลน	แม่กลอง	-	-	-	85,057	-	-	-	-	-	-	85,057
14	โครงการชลประทานสุพรรณบุรี	-	-	-	-	-	-	-	-	-	-	5,100	5,100
	รวม		228,308	72,076	181,271	354,368	271,370	141,122	139,302	204,565	53,189	5,100	1,649,428

ที่มา : โครงการชลประทานสุพรรณบุรี ข้อมูล ณ กุมภาพันธ์ 2564

3.2.16 ข้อมูลด้านการปฏิรูปที่ดิน

ตารางที่ 65 อำเภอที่ดำเนินการปฏิรูปที่ดินจังหวัดสุพรรณบุรี ปี 2564

ที่	อำเภอ	ตำบล	จำแนกป่า	ว/ต/ป พรฎ
ที่ดินรัฐ				
1	ดอนเจดีย์	ทะเลบก	ป่าห้วยขมิ้น ป่าพุน้ำร้อน และป่าหนองหญ้าไทร (A) และ (T)	20 มิถุนายน 2537
2	ด่านช้าง	ด่านช้าง	ป่าห้วยขมิ้น ป่าพุน้ำร้อน และป่าหนองหญ้าไทร (A) และ (T)	20 มิถุนายน 2537
		นิคมกระเสียว	ป่าห้วยขมิ้น ป่าพุน้ำร้อน และป่าหนองหญ้าไทร (A) และ (T)	20 มิถุนายน 2537
		วังคัน	ป่าห้วยขมิ้น ป่าพุน้ำร้อน และป่าหนองหญ้าไทร (A) และ (T)	20 มิถุนายน 2537
		วังยาว	ป่าองค์พระ ป่าเขาพระกำ และป่าเขาห้วยพลู (E)	20 มิถุนายน 2537
		หนองมะค่าโมง	ป่าห้วยขมิ้น ป่าพุน้ำร้อน และป่าหนองหญ้าไทร (A) และ (T)	20 มิถุนายน 2537
		ห้วยขมิ้น	ป่าห้วยขมิ้น ป่าพุน้ำร้อน และป่าหนองหญ้าไทร (A) และ (T)	20 มิถุนายน 2537
		องค์พระ	ป่าองค์พระ ป่าเขาพระกำ และป่าเขาห้วยพลู (E)	20 มิถุนายน 2537
3	สองพี่น้อง	บ่อสุพรรณ	ป่าโป่งลาน และป่าทุ่งคอก (F)	27 ธันวาคม 2540
4	หนองหญ้าไซ	แจงงาม	ป่าห้วยขมิ้น ป่าพุน้ำร้อน และป่าหนองหญ้าไทร (A) และ (T)	11 พฤษภาคม 2521
		ทัพหลวง	ป่าห้วยขมิ้น ป่าพุน้ำร้อน และป่าหนองหญ้าไทร (A) และ (T)	20 มิถุนายน 2537
		หนองขาม	ป่าห้วยขมิ้น ป่าพุน้ำร้อน และป่าหนองหญ้าไทร (A) และ (T)	20 มิถุนายน 2537
		หนองราชวัตร	ป่าห้วยขมิ้น ป่าพุน้ำร้อน และป่าหนองหญ้าไทร (A) และ (T)	20 มิถุนายน 2537
		หนองหญ้าไซ	ป่าห้วยขมิ้น ป่าพุน้ำร้อน และป่าหนองหญ้าไทร (A) และ (T)	20 มิถุนายน 2537
5	อู่ทอง	ดอนคา	ป่าเขาทุ่งดินดำ และป่าเขาตาเก้า (E)	3 มีนาคม 2542
		บ้านไช้	ป่าบ้านไช้ (E)	3 มีนาคม 2542
		พลับพลาไชย	ป่าบ้านไช้ (E)	3 มีนาคม 2542
		สระยายโสม	ป่าสักสระยายโสม (E)	3 มีนาคม 2542
		หนองไฉ่	ป่าเขาทุ่งดินดำ และป่าเขาตาเก้า (E)	3 มีนาคม 2542
ที่ดินเอกชน				
1	สองพี่น้อง		ประกาศเขตทั้งอำเภอ พระราชกฤษฎีกากำหนดเขตที่ดิน ในท้องที่อำเภอสองพี่น้อง จังหวัดสุพรรณบุรี ให้เป็นเขตปฏิรูปที่ดิน พ.ศ. ๒๕๒๑	25 เมษายน 2521
2	บางปลาม้า	4 ตำบล	พระราชกฤษฎีกากำหนดเขตที่ดิน ในท้องที่อำเภอบางปลาม้า จังหวัดสุพรรณบุรี ให้เป็นเขตปฏิรูปที่ดิน พ.ศ.๒๕๒๖	10 สิงหาคม 2526
		กฤษณา		
		บางใหญ่		
		สาละ		
		องครักษ์		
	5 ตำบล	พระราชกฤษฎีกากำหนดเขตที่ดิน ในท้องที่อำเภอบางปลาม้า จังหวัดสุพรรณบุรี ให้เป็นเขตปฏิรูปที่ดิน ฉบับที่ ๒ พ.ศ. ๒๕๒๗	19 ธันวาคม 2527	
	กระเชาะใหญ่			
	วัดโบสถ์			
	ไผ่กองดิน			
	บ้านแหลม			
วังน้ำเย็น				

หมายเหตุ F = พื้นที่ป่าสงวนฯ A = พื้นที่เหมาะสมต่อการเกษตร T = พื้นที่ป่าถาวร E = พื้นที่ป่าเศรษฐกิจ
ที่มา : สำนักงานการปฏิรูปที่ดินจังหวัดสุพรรณบุรี (ข้อมูล ณ วันที่ 25 กุมภาพันธ์ 2564)

พื้นที่ดำเนินการปฏิรูปที่ดิน โครงการที่ดินเอกชน จังหวัดสุพรรณบุรี ตั้งแต่ พ.ศ.2521 - พ.ศ.2564

ลำดับที่	อำเภอ	ตำบล	ประกาศเขต	พื้นที่RF หลังประกาศพรฎ.	กันเป็นพื้นที่อื่นๆรวม	พื้นที่ดำเนินการปฏิรูปที่ดิน	พื้นที่ดำเนินการ															ยังไม่ได้ทำสัญญา			สาธารณูปโภค		ค้างจัด (เกษตรกรรุ่นใหม่)		
							รวมที่จัดแล้ว			สัญญาเช่า			สัญญาเช่าซื้อ			รอโอนกรรมสิทธิ์			โอนกรรมสิทธิ์			ราย	แปลง	ไร่	แปลง	ไร่	ราย	แปลง	ไร่
							ราย	แปลง	ไร่	ราย	แปลง	ไร่	ราย	แปลง	ไร่	ราย	แปลง	ไร่	ราย	แปลง	ไร่								
ที่ดินเอกชน 4 อำเภอ			18,989	0	0	18,989	1,201	1,605	18,969.17	364	457	3,956.29	485	565	8,195.57	23	24	385.66	264	292	6,062.41	0	0	0	191	369.24			4
ที่จัดซื้อโดยกองทุนปฏิรูปที่ดิน			18,799	0	0	18,799	1,178	1,575	18,785.57	343	434	3,796.90	483	563	8,189.57	23	24	385.66	264	292	6,062.41	0	0	0	186	351.03			3
1	บางปลาม้า	8 ตำบล	6,940	0	0	6,940	471	617	6,811.27	197	277	2,026.74	140	155	2,512.14	2	2	23.00	132	146	2,181.21	0	0	0	37	68.175	2	2	10
	ประกาศ	กฤษณา	620	0	0	620	31	36	632.14	1	1	21.22	18	19	337.21	0	0	0.00	12	12	263.18	0	0	0	4	10.53	0	0	0
	เขตฯ 9 ตำบล	บางใหญ่	1,270	0	0	1,270	108	137	1,289.10	29	32	259.68	28	34	393.96	0	0	0.00	51	63	618.83	0	0	0	8	16.63	0	0	0
	กฤษณา,สาส์	บ้านแหลม	81	0	0	81	8	8	64.33	8	8	64.33	0	0	0	0	0	0.00	0	0	-	0	0	0	0	0	0	0	0
	บางใหญ่	ไม่กวดิน	78	0	0	78	8	8	78.79	8	8	78.79	0	0	0	0	0	0.00	0	0	-	0	0	0	0	0	0	0	0
	องครักษ์	วัดดาว	122	0	0	122	33	42	228.18	32	40	218.92	1	1	8.38	0	0	0.00	0	0	-	0	0	0	1	0.88	0	0	0
	จระเข้ใหญ่	วัดโบสถ์	685	0	0	685	66	130	548.31	65	128	537.97	1	2	10.34	0	0	0.00	0	0	-	0	0	0	0	0	0	0	0
	ไม่กวดิน	สาส์	1532	0	0	1532	77	92	1,531.21	10	10	169.00	39	44	809.80	2	2	22.55	26	27	514.60	0	0	0	9	15.26	0	0	0
	บ้านแหลม	องครักษ์	2552	0	0	2552	135	160	2,438.76	38	46	676.83	53	55	952.45	0	0	0.00	44	44	784.60	0	0	0	15	24.88	2	2	10
2	สองพี่น้อง	4 ตำบล	11,859	0	0	11,859	707	958	11,974.30	146	157	1,770.16	343	408	5,677.43	21	22	362.66	132	146	3,881.20	0	0	0	149	282.85	1	3	18
	ประกาศเขตฯ ทั้งอำเภอ	เนินพระปรารักษ์	27	0	0	27	5	5	27.29	5	5	27.29	0	0	0.00	0	0	0.00	0	0	0	0	0	0	0	0	0	0	0
		บางตาเถร	8,026	0	0	8,026	496	681	8,110.64	113	123	1,328.65	254	310	4,215.12	13	14	179.00	116	133	2,214.20	0	0	0	101	173.67	1	3	18
		บางเลน	48	0	0	48	5	6	48.38	5	5	45.73	0	0	0.00	0	0	0.00	0	0	0	0	0	0	1	2.65	0	0	0
		บ้านช้าง	3,758	0	0	3,758	201	266	3,787.99	23	24	368.49	89	98	1,462.31	8	8	183.66	81	89	1,667.00	0	0	0	47	106.53	0	0	0
ที่ดินบริจาคโดยเสด็จพระราชกุศลฯ			85	0	0	85	2	3	85.00	2	2	74.39	0	0	0	0	0	0	0	0	0	0	0	0	1	11	0	0	0
3	เมืองสุพรรณบุรี	1 ตำบล	85	0	0	85	2	3	85.00	2	2	74.39	0	0	0	0	0	0	0	0	0	0	0	1	10.61	0	0	0	
		ตลิ่งชัน	85	0	0	85	2	2	85.00	2	2	74.39	0	0	0	0	0	0	0	0	0	0	0	1	10.61	0	0	0	
ที่ดินกองทุนที่ดิน			105	0	0	105	21	27	98.60	19	21	85	2	2	6	0	0	0	0	0	0	0	0	0	4	7.60	1	1	2
4	2 อำเภอ		105	0	0	105	21	27	98.60	19	21	85	2	2	6	0	0	0	0	0	0	0	0	4	7.60	1	1	2	
	ศรีประจันต์	ดอนปอ	90	0	0	90	17	22	85.22	17	19	79.00	0	0	0.00	0	0	0	0	0	0	0	0	3	6.22	0	0	0	
	บางปลาม้า	วังน้ำเย็น	15	0	0	15	4	5	13.38	2	2	6.00	2	2	6.00	0	0	0	0	0	0	0	0	1	1.38	1	1	2	

ที่มา : สำนักงานการปฏิรูปที่ดินจังหวัดสุพรรณบุรี (ข้อมูล ณ วันที่ 9 กุมภาพันธ์ 2564)

3.2.17 โครงสร้างพื้นฐานด้านการเกษตร

โครงสร้างของตลาดและศูนย์กลางแห่งธุรกิจการค้าที่สำคัญ

จังหวัดสุพรรณบุรีเป็นศูนย์กลางของภูมิภาคในภาคกลางที่มีธุรกิจการค้า ประเภทสินค้าเกษตร โดยมีศูนย์กลางตลาดพืชไร่ควบคู่กับการเลี้ยงสัตว์น้ำ ดังนั้น โครงสร้างทางเศรษฐกิจจะขึ้นอยู่กับทำการเกษตรเป็นสำคัญ จุดศูนย์กลางที่สำคัญของธุรกิจต่างๆ จะกระจายอยู่ในอำเภอเมืองสุพรรณบุรีและอำเภอ อุทอน นอกจากนั้น ยังมีตลาดสดและตลาดนัดในท้องถิ่นต่างๆ อีกหลายสิบแห่ง

ลักษณะทั่วไปของสภาพตลาดซึ่งมีการซื้อขายในจังหวัดสุพรรณบุรีสามารถจะจำแนกตามประเภทของ สินค้า

1. ตลาดสินค้าเกษตรกรรม ประกอบด้วย

ตลาดซื้อขายพืชไร่ จังหวัดสุพรรณบุรีมีพืชเศรษฐกิจหลายชนิด เช่น ข้าว มันสำปะหลัง ข้าวโพดเลี้ยงสัตว์ และอ้อยโรงงาน การซื้อขายขึ้นอยู่กับฤดูกาล แหล่งรับซื้อส่วนใหญ่จะอยู่ใกล้แหล่งเพาะปลูก หรือ ณ บริเวณโรงงาน เช่น ข้าวมีแหล่งรับซื้อที่โรงสี มันสำปะหลังมีแหล่งรับซื้อที่ลานมันสำปะหลัง

ศูนย์กลางการตลาด แยกตามลักษณะตลาดและชนิดสินค้า ได้ดังนี้

1.1 ตลาดกลางข้าวเปลือกในความส่งเสริมของสำนักงานสหกรณ์จ. กระทรวงเกษตรและสหกรณ์มีจำนวน 11 แห่ง ดังนี้

- 1.1.1 ตลาดกลางผลิตผลเกษตรของสหกรณ์การเกษตรเมืองสุพรรณบุรี จำกัด
- 1.1.2 ตลาดกลางผลิตผลเกษตรของสหกรณ์การเกษตรศรีประจันต์ จำกัด
- 1.1.3 ตลาดกลางผลิตผลเกษตรของสหกรณ์การเกษตรดอนเจดีย์ จำกัด
- 1.1.4 ตลาดกลางผลิตผลเกษตรของสหกรณ์การเกษตรสามชุก จำกัด
- 1.1.5 ตลาดกลางผลิตผลเกษตรของสหกรณ์การเกษตรบางปลาม้า จำกัด
- 1.1.6 ตลาดกลางสหกรณ์การเกษตรหนองหญ้าไซ จำกัด
- 1.1.7 ตลาดกลางสหกรณ์การเกษตรเดิมบางนางบวช จำกัด
- 1.1.8 ตลาดกลางสหกรณ์ผู้ใช้น้ำจรเข้สามพัน จำกัด
- 1.1.9 ตลาดกลางสหกรณ์ผู้ใช้น้ำศรีสำราญ จำกัด
- 1.1.10 ตลาดกลางสหกรณ์การเกษตรด่านช้าง จำกัด
- 1.1.11 ตลาดกลางสหกรณ์นิคมด่านช้าง จำกัด

1.2 ตลาดกลางข้าวเปลือกในความส่งเสริมของกรมการค้าภายใน กระทรวงพาณิชย์มีจำนวน 3 แห่งดังนี้

- 1.2.1 ตลาดกลางข้าวและพืชไร่จังหวัดสุพรรณบุรีท่าข้าวเดชา อำเภอบางปลาม้า
- 1.2.2 ตลาดกลางข้าวและพืชไร่จังหวัดสุพรรณบุรีท่าข้าวเขาใหญ่ อำเภอเดิมบางนางบวช
- 1.2.3 ตลาดกลางข้าวและพืชไร่จังหวัดสุพรรณบุรีท่าข้าวอุทอน อำเภออุทอน

ตลาดกลางสินค้าเกษตรผัก ผลไม้ และพืชไร่

- ตลาดขายส่งผัก ตั้งอยู่บริเวณตลาดสินทรัพย์ตำบลท่าระหัด อำเภอเมืองสุพรรณบุรีทำการซื้อขายผลผลิตตามฤดูกาล จะมีพ่อค้าแม่ค้าจากจ.ต่างๆ เข้ามารับซื้อผักต่างๆ ไปจำหน่ายเป็นจำนวนมาก แต่มี ปัญหาเนื่องจากสถานที่คับแคบ ไม่เพียงพอต่อความต้องการ

2. ตลาดสินค้าอุตสาหกรรม แม้ว่าจังหวัดสุพรรณบุรีจะมีโรงงานอุตสาหกรรมไม่มากนัก แต่อุตสาหกรรมขนาดใหญ่ เช่น โรงงานน้ำตาล โรงสีข้าว เหล่านี้เป็นหน่วยผลิตสินค้าเท่านั้น การซื้อขายไม่ได้เกิดขึ้นใน จ. โดยฝ่ายขายของแต่ละโรงงานจะอยู่ในกรุงเทพฯ สำหรับสินค้าอุตสาหกรรมขนาดเล็กจะมีการซื้อขายภายใน จ. ทั้งการขายส่ง และขายปลีกตามแหล่งผลิต เช่น เครื่องปั้นดินเผา ผ้าขาวม้า ผ้าซิ่น หินโรม่อสินค้าหัตถกรรม เป็นต้น

3. ตลาดสินค้าอุปโภคบริโภค ในจังหวัดสุพรรณบุรีมีตลาดในลักษณะที่เป็นตลาดสินค้าอุปโภคบริโภคเกิดขึ้นเป็นจำนวนมากทั้งขนาดเล็กและขนาดใหญ่ โดยตลาดดังกล่าวจะเกิดขึ้นตามแหล่งชุมชน โดยเฉพาะตามเขตเมือง หรือเขตเทศบาล สุขาภิบาล ดังนั้น จะเห็นได้ว่าศูนย์กลางของตลาดสินค้าอุปโภคบริโภคที่สำคัญของ จ.จะอยู่ในบริเวณเขตเทศบาลเมืองสุพรรณบุรีซึ่งเขตพื้นที่ดังกล่าวเป็นแหล่งชุมชนที่สำคัญของ จ. นอกจากนี้ยังมีตลาดสดซึ่งเป็นแหล่งซื้อขายอาหารแห้งและอาหารสดในเขตเทศบาลและเขตสุขาภิบาลทุกวัน รวมทั้ง ตลาดนัดที่เกิดขึ้นตามท้องถิ่นต่างๆ กระจายอยู่ทุกอำเภอ ในจังหวัดสุพรรณบุรีมีตลาดสด 24 แห่ง และตลาดนัดอีก นับร้อยแห่ง

ตารางที่ 67 จำนวนผู้ประกอบการค้าข้าว ที่จดทะเบียนตาม พ.ร.บ.การค้าข้าว พ.ศ.2489

อำเภอ	โรงสี			ท่าข้าว	ขายส่ง	ส่งออก ต่างประเทศ	นำข้าวเข้า จาก ต่างประเทศ	นายหน้า ค้าข้าว
	ใหญ่	กลาง	เล็ก					
เมืองสุพรรณบุรี	6	6	2	13	2	4		
ดอนเจดีย์	3	4	1	1	1			
ด่านช้าง								
เดิมบางนางบวช	4	4		7	2	2		
บางปลาม้า	2	5		9	1	1		
ศรีประจันต์	5	8	1	3	3	1	1	
สองพี่น้อง	1	4	3	6	3			1
สามชุก	6	6	1	3	2	5		
หนองหญ้าไซ		3	1	3				
อู่ทอง		2	2	6	4	1		
รวม	27	42	11	51	18	14	1	1

ที่มา : สำนักงานพาณิชย์จังหวัดสุพรรณบุรี (ข้อมูล ณ กุมภาพันธ์ 2564)

3.3 ด้านอุตสาหกรรม

โรงงานอุตสาหกรรมอื่นๆ

ตารางที่ 68 จำนวนโรงงานอุตสาหกรรมจำแนกตามขนาดเงินลงทุนและแรงงาน

ที่	อำเภอ	จำนวนโรงงาน			รวมทั้งสิ้น
		ขนาดเล็ก (S)	ขนาดกลาง (M)	ขนาดใหญ่ (L)	
1	เมืองสุพรรณบุรี	133	2		135
2	ดอนเจดีย์	55	1		56
3	ด่านช้าง	22	2		24
4	เดิมบางนางบวช	56			56
5	บางปลาม้า	46	2		48
6	ศรีประจันต์	67	1		68
7	สองพี่น้อง	109	10	1	120
8	สามชุก	50	1	1	52
9	หนองหญ้าไซ	19	1		20
10	อู่ทอง	104	10	1	115
	รวม	661	30	3	694

หมายเหตุ : โรงงานขนาดเล็ก (S) หมายถึง โรงงานที่มีเงินลงทุนน้อยกว่า 50 ล้านบาท และคนงานน้อยกว่า 50 คน
โรงงานขนาดใหญ่ (L) หมายถึง โรงงานที่มีเงินลงทุนมากกว่า 200 ล้านบาท หรือคนงานมากกว่า 200 คน

ที่มา : สำนักงานอุตสาหกรรมจังหวัดสุพรรณบุรี (ข้อมูล ณ กุมภาพันธ์ 2564)

ตารางที่ 69 จำนวนเงินทุน คนงาน แรงม้า จำแนกตามกลุ่มอุตสาหกรรมของจังหวัดสุพรรณบุรี

ลำดับ ที่	กลุ่มอุตสาหกรรม	เงินทุนรวม (ล้านบาท)	คนงานรวม (คน)	เครื่องจักรรวม (แรงม้า)	จำนวน (โรงงาน)
1	ผลิตภัณฑ์จากพืช	3,301.71	1,838	123,337	150
2	อุตสาหกรรมอาหาร	7,694.56	3,168	978,654	95
3	อุตสาหกรรมเครื่องตี	1,910.94	179	89,080	9
4	สิ่งทอ	9.50	50	473	3
5	อุตสาหกรรมเครื่องแต่งกายยกเว้นรองเท้า	9.59	623	484	1
6	ผลิตหนังสัตว์และผลิตภัณฑ์จากหนังสัตว์	209.70	1,194	1,459	5
7	แปรรูปไม้และผลิตภัณฑ์จากไม้	993.60	673	16,846	38
8	เครื่องเรือนหรือเครื่องตกแต่งในอาคารจากไม้ แก้ว ยาง หรือโลหะอื่นๆ	9.75	216	593	6
9	ผลิตกระดาษและผลิตภัณฑ์กระดาษ	418.50	234	4,591	4
10	เคมีภัณฑ์และผลิตภัณฑ์เคมี	611.07	710	16,359	43
11	ผลิตภัณฑ์จากปิโตรเลียม	256.39	199	8,031	18
12	ผลิตภัณฑ์พลาสติก	411.10	601	17,056	32
13	ผลิตภัณฑ์โลหะ	510.20	1,035	13,212	71
14	ผลิตโลหะขั้นมูลฐาน	77.00	206	9,337	11
15	ผลิตภัณฑ์โลหะ	271.92	588	7,050	42
16	ผลิตเครื่องจักรและเครื่องกล	101.99	465	6,256	29
17	ผลิตเครื่องใช้ไฟฟ้าและอุปกรณ์	112.00	130	3,540	4
18	ผลิตยานพาหนะและอุปกรณ์รวมทั้งการซ่อม ยานพาหนะและอุปกรณ์	700.16	1,446	8,770	42
19	การผลิตอื่นๆ	18,335.43	2,302	1,125,585	91
	รวม	35,945.10	15,857	2,430,712	694

ที่มา : สำนักงานอุตสาหกรรมจังหวัดสุพรรณบุรี (ข้อมูล ณ กุมภาพันธ์ 2564)

4. ข้อมูลการเตือนภัยด้านการเกษตร

4.1 ข้อมูลการเกิดสาธารณภัย

ในปี 2563 จังหวัดสุพรรณบุรี มีสถิติการเกิดสาธารณภัยเกือบทุกเดือน และ องค์กรปกครองส่วนท้องถิ่นในพื้นที่อำเภอ และคณะกรรมการ กขภจ.จังหวัดสุพรรณบุรี ได้ช่วยเหลือแล้ว ดังนี้

ตารางที่ 70 สถิติการเกิดสาธารณภัยจังหวัดสุพรรณบุรี ปี 2563

ที่	เดือน	ประเภทภัย	หมู่	ตำบล	อำเภอ	หมายเหตุ
1	มกราคม	ฝนแล้ง	1-6	สนามคลี	เมืองสุพรรณบุรี	องค์กรปกครองส่วนท้องถิ่นช่วยเหลือในเบื้องต้นแล้ว
			1-7	ตลิ่งชัน	เมืองสุพรรณบุรี	
			7,9	สระแก้ว	เมืองสุพรรณบุรี	
			5	พิหารแดง	เมืองสุพรรณบุรี	
			1,2,3,5,6,8,9	บ้านโพธิ์	เมืองสุพรรณบุรี	
			5	ดอนโพธิ์ทอง	เมืองสุพรรณบุรี	
			1-13	หนองหญ้าไซ	หนองหญ้าไซ	
			1-8	หนองราชวัตร	หนองหญ้าไซ	
			1-14	หนองโพธิ์	หนองหญ้าไซ	
			1-8	แจรงาม	หนองหญ้าไซ	
			1-11	หนองขาม	หนองหญ้าไซ	
			1-12	ทัพหลวง	หนองหญ้าไซ	
			4,6,8,9	ดอนเจดีย์	ดอนเจดีย์	
			1,4,9	หนองสาหร่าย	ดอนเจดีย์	
			4,7,9,10	ไร่รถ	ดอนเจดีย์	
			1-9	สระกระโจม	ดอนเจดีย์	
			1-12	ทะเลบก	ดอนเจดีย์	
			1-14	บ้านไช้	อู่ทอง	
			1-14	พลับพลาไชย	อู่ทอง	

ที่	เดือน	ประเภท ภัย	หมู่	ตำบล	อำเภอ	หมายเหตุ
			5,13	หนองโอง	อุ้มทอง	
			1,4,5,14,15	จรเข้สามพัน	อุ้มทอง	
			5,8,9,11	ดอนคา	อุ้มทอง	
			1,9,10	อุ้มทอง	อุ้มทอง	
			1-9	หนองกระทุ่ม	เดิมบางนางบวช	
			1-7	บ่อกรู	เดิมบางนางบวช	
			1-7	หัวนา	เดิมบางนางบวช	
			1-6	ป่าสะแก	เดิมบางนางบวช	
			1-4	วังศรีราช	เดิมบางนางบวช	
			1-10	หนองสะเดา	สามชุก	
			8,9	บ้านสระ	สามชุก	
			1,3,6,8	หนองผักนาก	สามชุก	
			3,4,8,11-14,17	หนองมะค่าโมง	ด่านช้าง	
			3,6,7,8,17	ด่านช้าง	ด่านช้าง	
			3,4,6,16	ห้วยขม้น	ด่านช้าง	
			5,9	วังคัน	ด่านช้าง	
			1,2	นิคมกระเสียว	ด่านช้าง	
2	กุมภาพันธ์	ฝนแล้ง	1,3,4,5,6,8,9	ดอนเจดีย์	ดอนเจดีย์	
			2,4,5,9,10	หนองสาหร่าย	ดอนเจดีย์	
			2,3,4,7,8,10	ไร่รถ	ดอนเจดีย์	
		อัคคีภัย	1	อุ้มทอง	อุ้มทอง	
			3	ไร่รถ	ดอนเจดีย์	
			5	หนองราชวัตร	หนองหญ้าไซ	
3	มีนาคม	อัคคีภัย	11	บางตาเถร	สองพี่น้อง	
		ฝนแล้ง	1-12	หัวเขา	เดิมบางนางบวช	
			7,9	สระแก้ว	เมืองสุพรรณบุรี	
			5	พิหารแดง	เมืองสุพรรณบุรี	
			1,2,3,5,6,8,9	บ้านโพธิ์	เมืองสุพรรณบุรี	

ที่	เดือน	ประเภท ภัย	หมู่	ตำบล	อำเภอ	หมายเหตุ
			5	ดอนโพธิ์ทอง	เมืองสุพรรณบุรี	
			1,2,3,4,5,6,7,10	บ้านสระ	สามชุก	
			1,2,3,4,6,7,9,10	กระเสี้ยว	สามชุก	
			2,4,5,7	หนองผักนาก	สามชุก	
		อัคคีภัย	10	หนองโอ่ง	อู่ทอง	
		7	โพธิ์พระยา	เมืองสุพรรณบุรี		
		12	ด่านช้าง	ด่านช้าง		
			4	สนามคลี	เมืองสุพรรณบุรี	
			วาตภัย	3,4	องค์พระ	ด่านช้าง
4	เมษายน	อัคคีภัย	7	องค์พระ	ด่านช้าง	
			-	สองพี่น้อง	สองพี่น้อง	
			7	องค์พระ	ด่านช้าง	
			4	ไร่ใหญ่	เมืองสุพรรณบุรี	
		วาตภัย	16	หนองมะค่าโมง	ด่านช้าง	
			2,6,14,16	ห้วยขมิ้น	ด่านช้าง	
			1,3,4,10,11	วังคัน	ด่านช้าง	
			4,7,8	วังยาว	ด่านช้าง	
			7	หนองมะค่าโมง	ด่านช้าง	
			1,2,7	หนองกระทุ่ม	เดิมบางนางบวช	
			7	บ่อกรู	เดิมบางนางบวช	
			1,2,3,5,6,7,8,10	โคกช้าง	เดิมบางนางบวช	
			3,5,7	ทุ่งคลี	เดิมบางนางบวช	
			4,7	ยางนอน	เดิมบางนางบวช	
			13	ด่านช้าง	ด่านช้าง	
		2,4,8	แจรงาม	หนองหญ้าไซ		
		ฝนแล้ง	6,9,10	หนองมะค่าโมง	ด่านช้าง	
			2,4,5,9,12-16,18-21	ด่านช้าง	ด่านช้าง	
			1,12	ห้วยขมิ้น	ด่านช้าง	

ที่	เดือน	ประเภท ภัย	หมู่	ตำบล	อำเภอ	หมายเหตุ
			4,6	วังคัน	ด่านช้าง	
			3-6	นิคมกระเสียว	ด่านช้าง	
			3,4,6,7,9	องค์พระ	ด่านช้าง	
			1,2,3,4,6,7,8,9	วังยาว	ด่านช้าง	
5	พฤษภาคม	วาตภัย	3	วังลึก	สามชุก	
			4,5,8,9	องค์พระ	ด่านช้าง	
			4,7	วังยาว	ด่านช้าง	
			5	ย่านยาว	สามชุก	
			2,4	บ้านสระ	สามชุก	
			2,3,4,20	ดอนคา	อุทุม	
			5,6	แจรงาม	หนองหญ้าไซ	
			6	บ้านสระ	สามชุก	
			4	หนองสาหร่าย	ดอนเจดีย์	
			2	สระแก้ว	เมืองสุพรรณบุรี	
			1	นิคมกระเสียว	ด่านช้าง	
			1,4,6,10,14,18	หนองมะค่าโมง	ด่านช้าง	
			1,5,7,9	องค์พระ	ด่านช้าง	
			7,15	หนองมะค่าโมง	ด่านช้าง	
			8,11	ทัพหลวง	หนองหญ้าไซ	
			4,7,11,12,13	หนองหญ้าไซ	หนองหญ้าไซ	
			7	สระแก้ว	เมืองสุพรรณบุรี	
			13	วังลึก	สามชุก	
			4,5,9	ย่านยาว	สามชุก	
			2,4,5	บ้านสระ	สามชุก	
			3,4,5,6,7	หนองผักนาก	สามชุก	
			2,3,4,6	สามชุก	สามชุก	
			11,15	วังลึก	สามชุก	
			1,4,9	หนองสาหร่าย	ดอนเจดีย์	

ที่	เดือน	ประเภท ภัย	หมู่	ตำบล	อำเภอ	หมายเหตุ		
			7	ไร่รถ	ดอนเจดีย์			
			2,9	ดอนเจดีย์	ดอนเจดีย์			
			3	ดอนปรู	ศรีประจันต์			
			3,10	นางบวช	เดิมบางนางบวช			
			2,5,6,11,13,18	บ่อสุพรรณ	สองพี่น้อง			
			11	เขาดิน	เดิมบางนางบวช			
			2,8	หนองกระทุ่ม	เดิมบางนางบวช			
		อัคคีภัย	5	โคกช้าง	เดิมบางนางบวช			
			3	สระแก้ว	เมืองสุพรรณบุรี			
			3	บ้านสระ	สามชุก			
			4	เขาดิน	เดิมบางนางบวช			
		ฝนแล้ง	1,2	ไร่ใหญ่	เมืองสุพรรณบุรี			
			6	สนามชัย	เมืองสุพรรณบุรี			
		น้ำป่าไหล หลาก	6	หนองขาม	หนองหญ้าไซ			
		6	มิถุนายน	วาตภัย	1,2,4,6,7,9	สระแก้ว	เมืองสุพรรณบุรี	
					3,6,9	หัวโพธิ์	สองพี่น้อง	
					1,3,5	ดอนเจดีย์	ดอนเจดีย์	
9	ไร่รถ				ดอนเจดีย์			
3 - 9	สระกระโจม				ดอนเจดีย์			
3,4,5,6,7,10,11,12	ทะเลบก				ดอนเจดีย์			
1,4,5,7,9,13	พลับพลาไชย				อู่ทอง			
6	พลับพลาไชย				อู่ทอง			
1,3-7,9,10,11,14	บ้านโชนัง				อู่ทอง			
2	บ้านโชนัง				อู่ทอง			
1,2,3,6,10,17,19,20	ดอนคา				อู่ทอง			
1,7,10	ห้วยขมิ้น				ด่านช้าง			
1,2,3,4,5	นิคมกระเสียว				ด่านช้าง			
6	ดอนปรู				ศรีประจันต์			
6,8	หนองขาม				หนองหญ้าไซ			
1,4,5	ทัพหลวง				หนองหญ้าไซ			
1,6	หนองราชวัตร				หนองหญ้าไซ			

ที่	เดือน	ประเภทภัย	หมู่	ตำบล	อำเภอ	หมายเหตุ
			1,4	แจรงงาม	หนองหญ้าไซ	
			13	หนองหญ้าไซ	หนองหญ้าไซ	
			5,6,13	วังลึก	สามชุก	
			2,4	สามชุก	สามชุก	
			7,10	วังลึก	สามชุก	
		น้ำป่าไหลหลาก	6,8	หนองขาม	หนองหญ้าไซ	
			1,6,7	องค์พระ	ด่านช้าง	
			-	ไร่ใหญ่	เมืองสุพรรณบุรี	
อัคคีภัย	3	หนองผักนาก	สามชุก			
	7	กรกฎาคม	ไม่มี			
8	สิงหาคม	ไม่มี				
9	กันยายน	วาตภัย	4	หนองราชวัตร	หนองหญ้าไซ	
			3,4,7	วังน้ำซับ	ศรีประจันต์	
10	ตุลาคม	วาตภัย	5,7	พลับพลาไชย	อู่ทอง	
			4	หนองผักนาก	สามชุก	
			3	สระกระโจม	ดอนเจดีย์	
		อัคคีภัย	2	หนองผักนาก	สามชุก	
			2	ทัพหลวง	หนองหญ้าไซ	
		อุทกภัย (น้ำท่วม)	3,7,10	บ้านสระ	สามชุก	
			4	หนองผักนาก	สามชุก	
			5	กระเสี้ยว	สามชุก	
			5	ทัพหลวง	สามชุก	
			3,13	หนองโพธิ์	สามชุก	
			1-5,12,14,15,16,17	บางตาเถร	สองพี่น้อง	
			1,3,4,6,7,8	บางตะเคียน	สองพี่น้อง	
			1-7	บางเลน	สองพี่น้อง	
			1,3,4	เนินพระปรารักษ์	สองพี่น้อง	
			1,4,10	ทัพหลวง	หนองหญ้าไซ	
			11	หนองหญ้าไซ	หนองหญ้าไซ	
			6	แจรงงาม	หนองหญ้าไซ	
			1-11	หนองขาม	หนองหญ้าไซ	

ที่	เดือน	ประเภท ภัย	หมู่	ตำบล	อำเภอ	หมายเหตุ
			1-14	ศรีราชา	สองพี่น้อง	
			1-6	ต้นตาล	สองพี่น้อง	
			2,5,7,16	ทุ่งคอก	สองพี่น้อง	
			1-5	บ้านช้าง	สองพี่น้อง	
			1-7	บางพลับ	สองพี่น้อง	
			2,5	เนินพระปรารักษ์	สองพี่น้อง	
			2,5	บางตะเคียน	สองพี่น้อง	
			1-7	ดอนมะนาว	สองพี่น้อง	
			5	ดอนเจดีย์	ดอนเจดีย์	
			3	สระกระโจม	ดอนเจดีย์	
			4,6,7,8,12	ทะเลบก	ดอนเจดีย์	
			1-14	บ้านไช้	อู่ทอง	
			1-13	จรเข้สามพัน	อู่ทอง	
			1-12	ดอนมะเกลือ	อู่ทอง	
			1-9	บ้านดอน	อู่ทอง	
			1-10	สระพังลาน	อู่ทอง	
			1-7	ยั้งทะเลาย	อู่ทอง	
			1-10	สระยายโสม	อู่ทอง	
			1-10	กระจัน	อู่ทอง	
		อุทกภัย (น้ำท่วม)	1,2,5,6,7,9,11,12	อู่ทอง	อู่ทอง	
			1-8	เจดีย์	อู่ทอง	
			4	พลับพลาไชย	อู่ทอง	
			1,2,4,6,7,10,11,14	หนองไธสง	อู่ทอง	
			2	ทุ่งคลี	เดิมบางนางบวช	
			1	ยางนอน	เดิมบางนางบวช	
			4	นางบวช	เดิมบางนางบวช	
			5	หัวนา	เดิมบางนางบวช	
			1-7	บ่อกรู	เดิมบางนางบวช	
			1,3,5,9	หนองกระทุ่ม	เดิมบางนางบวช	
			1-4	บางกุ้ง	เมืองสุพรรณบุรี	
			1-10	ศาลาขาว	เมืองสุพรรณบุรี	

ที่	เดือน	ประเภท ภัย	หมู่	ตำบล	อำเภอ	หมายเหตุ
			1-9	สวนแตง	เมืองสุพรรณบุรี	
			1-9	สระแก้ว	เมืองสุพรรณบุรี	
			1-5	ดอนตาล	เมืองสุพรรณบุรี	
			1,3,4,5,8,10,11,12	บางปลาม้า	บางปลาม้า	
			1-11	วัดโบสถ์	บางปลาม้า	
			1-7	กฤษณา	บางปลาม้า	
			3-4	ไผ่กองดิน	บางปลาม้า	
			1,4,5	บ้านแหลม	บางปลาม้า	
			1-9	ตะค่า	บางปลาม้า	
			1,5,6	วังน้ำเย็น	บางปลาม้า	
		น้ำป่าไหล หลาก	2,12	ทัพหลวง	หนองหญ้าไซ	
11	พฤศจิกายน	อัคคีภัย	7	บางเลน	สองพี่น้อง	
			6	วังลึก	สามชุก	
			1	สาสี	บางปลาม้า	
		วาตภัย	3	วังลึก	สามชุก	
		อุทกภัย	4	ไผ่ขวาง	เมืองสุพรรณบุรี	
			6	พลับพลาไชย	อู่ทอง	
			2,4	วังน้ำเย็น	บางปลาม้า	
12	ธันวาคม	อัคคีภัย	8	ศรีสำราญ	สองพี่น้อง	
			5	บ้านช้าง	สองพี่น้อง	
			8	บ้านโพธิ์	เมืองสุพรรณบุรี	

ที่มา : กลุ่มช่วยเหลือเกษตรกรและโครงการพิเศษ สำนักงานเกษตรและสหกรณ์จังหวัดสุพรรณบุรี
สรุปจากประกาศเขตพื้นที่ประสบสาธารณภัย จังหวัดสุพรรณบุรี

4.2 การให้ความช่วยเหลือตามระเบียบกระทรวงการคลัง

คณะกรรมการ ก.ช.ภ.จ. จังหวัดสุพรรณบุรี มีมติการประชุมให้ความช่วยเหลือเกษตรกรผู้ประสบภัย ภัยแล้ง ช่วงการเกิดภัยตั้งแต่วันที่ 28 ตุลาคม 2562 สิ้นสุดภัย 11 มิถุนายน 2563 จำนวน 3 ครั้ง ได้แก่

ครั้งที่ 3 เมื่อวันที่ 19 มีนาคม 2563 รวม 3 อำเภอ ได้แก่ อำเภอหนองหญ้าไซ อำเภอดอนเจดีย์ และอำเภออู่ทอง

ครั้งที่ 4 เมื่อวันที่ 17 เมษายน 2563 รวม 3 อำเภอ ได้แก่ อำเภอเดิมบางนางบวช อำเภอสามชุก และอำเภอเมืองสุพรรณบุรี

ครั้งที่ 5 เมื่อวันที่ 17 มิถุนายน 2563 (ไม่ผล) รวม 3 อำเภอ ได้แก่ อำเภอเดิมบางนางบวช อำเภอสามชุก และอำเภอหนองหญ้าไซ

พิจารณาให้ความช่วยเหลือเกษตรกรผู้ประสบภัยพิบัติกรณีฉุกเฉิน (ภัยแล้ง) ด้านการเกษตร (ด้านพืช) เกษตรกรจำนวน 11,499 ราย พื้นที่การเกษตรเสียหายทั้งสิ้น 174,423.25 ไร่ เป็นเงินทั้งสิ้น 195,791,225.50 บาท (หนึ่งร้อยเก้าสิบล้านห้าพันเจ็ดแสนเก้าหมื่นหนึ่งพันสองร้อยยี่สิบห้าบาทห้าสิบบาทห้าสิบสตางค์) ดังนี้

1) อำเภอดอนเจดีย์ เกษตรกรจำนวน 2,326 ราย พื้นที่การเกษตรเสียหายรวมทั้งสิ้น จำนวน 34,455 ไร่ เป็นเงิน 38,769,692.50 บาท

2) อำเภอเดิมบางนางบวช เกษตรกรจำนวน 1,786 ราย พื้นที่การเกษตรเสียหายรวมทั้งสิ้น จำนวน 27,931.50 ไร่ เป็นเงิน 31,255,961.75 บาท

3) อำเภอเมืองสุพรรณบุรี เกษตรกรจำนวน 51 ราย พื้นที่การเกษตรเสียหายรวมทั้งสิ้น จำนวน 563.25 ไร่ เป็นเงิน 627,518.50 บาท

4) อำเภอสามชุก เกษตรกรจำนวน 1,387 ราย พื้นที่การเกษตรเสียหายรวมทั้งสิ้น จำนวน 20,934.75 ไร่ เป็นเงิน 23,434,147.75 บาท

5) อำเภอหนองหญ้าไซ เกษตรกรจำนวน 4,069 ราย พื้นที่การเกษตรเสียหายรวมทั้งสิ้น จำนวน 55,310.50 ไร่ เป็นเงิน 61,755,477.75 บาท

6) อำเภออู่ทอง เกษตรกรจำนวน 1,880 ราย พื้นที่การเกษตรเสียหายรวมทั้งสิ้น จำนวน 35,228.25 ไร่ วงเงินขอรับความช่วยเหลือ 39,948,427.25 บาท

**ตารางที่ 71 ข้อมูลการให้ความช่วยเหลือเกษตรกรผู้ประสภภัยธรรมชาติ ประเภทภัยแล้ง
จังหวัดสุพรรณบุรี ปี 2563**

อำเภอ	ความเสียหาย					วงเงินช่วยเหลือ (บาท)
	ข้าว (ไร่)	พืชไร่ (ไร่)	พืชสวนและ อื่นๆ (ไร่)	รวม		
				ไร่	ราย	
ดอนเจดีย์	22,418.50	12,036.50	-	34,455.00	2,326	38,769,692.50
เดิมบางนางบวช	23,772.25	4,117.50	41.75	27,931.50	1,786	31,255,961.75
เมืองสุพรรณบุรี	545.50	17.75	-	563.25	51	627,518.50
สามชุก	19,791.75	970.00	173.00	20,934.75	1,387	23,434,147.75
หนองหญ้าไซ	50,206.75	5,073.75	30.00	55,310.50	4,069	61,755,477.75
อู่ทอง	14,741.75	20,445.25	41.25	35,228.25	1,880	39,948,427.25
รวม	131,476.50	42,660.75	286.00	174,423.25	11,499	195,791,225.50

5. สินค้าสำคัญของจังหวัด

การคาดการณ์สินค้าเกษตรสำคัญของจังหวัดสุพรรณบุรี เป็นการเตรียมความพร้อมรองรับสถานการณ์ที่จะมีการเปลี่ยนแปลง โดยใช้ข้อมูลจากอดีตและแนวโน้มการคาดเดาสถานการณ์ในอนาคต เพื่อลดความเสี่ยงในการบริหารจัดการทางการเกษตรได้ โดยสินค้าเกษตรสำคัญของจังหวัดสุพรรณบุรี มีจำนวน ๓๑ ชนิด ดังนี้

๑. พืช	๒. ประมง	๓. ปศุสัตว์
๑.๑ ข้าว	๒.๑ กุ้งก้ามกราม	๓.๑ โคเนื้อ ๓.๑๐ กระบือ
๑.๒ อ้อยโรงงาน	๒.๒ กุ้งขาว	๓.๒ ไก่เนื้อ ๓.๑๑ นกกระทา
๑.๓ มันสำปะหลัง	๒.๓ ปลานิล	๓.๓ แพะเนื้อ ๓.๑๒ แกะ
๑.๔ ข้าวโพดเลี้ยงสัตว์	๒.๔ ปลาดุก	๓.๔ สุกร ๓.๑๓ แพะนม
๑.๕ มะม่วง	๒.๕ ปลาช่อน	๓.๕ ไก่ไข่ ๓.๑๔ พืชอาหารสัตว์
๑.๖ แห้ว	๒.๖ ปลาสลิด	๓.๖ เป็ดไข่
๑.๗ พืชผัก	๒.๗ กบ	๓.๗ ไก่ชน
๑.๘ ฝัก	๒.๘ ปลาหมอ	๓.๘ เป็ดเนื้อ
๑.๙ พืชอินทรีย์		๓.๙ ไก่พื้นเมือง

คณะอนุกรรมการพัฒนาการเกษตรและสหกรณ์จังหวัดสุพรรณบุรี มีมติเห็นชอบสินค้าเป้าหมายหลักของการพัฒนาภายใต้แผนพัฒนาจังหวัด พ.ศ. ๒๕๖๖ - ๒๕๗๐ จำนวน ๑๐ ชนิด ได้แก่

ด้านพืช จำนวน ๔ ชนิด ได้แก่ ข้าว แห้ว มะม่วง และพืชอินทรีย์และสมุนไพร

ด้านประมง จำนวน ๒ ชนิด ได้แก่ กุ้งก้ามกราม และปลาสลิด

ด้านปศุสัตว์ จำนวน ๔ ชนิด ได้แก่ โคเนื้อ แพะ แกะ และพืชอาหารสัตว์

ส่วนที่ ๓

การวิเคราะห์สภาพแวดล้อมด้านการเกษตรและสหกรณ์ของจังหวัด

การวิเคราะห์สภาพแวดล้อมด้านการเกษตรและสหกรณ์ของจังหวัด เป็นการวิเคราะห์สภาพแวดล้อมภายใน และภายนอกจังหวัด ที่จะมีผลกระทบต่อการพัฒนาด้านการเกษตรและสหกรณ์ของจังหวัด ซึ่งข้อมูลที่ได้จากการวิเคราะห์ จะนำมาเป็นพื้นฐานในการกำหนดทิศทางการพัฒนาการเกษตรและสหกรณ์ ตามเครื่องมือที่ใช้ในการวิเคราะห์ โดยผลการวิเคราะห์ ดังนี้

๑. การวิเคราะห์สภาพแวดล้อมที่เกี่ยวข้องกับการเกษตรและสหกรณ์ของจังหวัดสุพรรณบุรี (SWOT)

๑.๑ จุดแข็ง (Strengths : S)

๑. เป็นแหล่งผลิตสินค้าเกษตร เช่น ข้าว อ้อย ที่สำคัญของประเทศ รวมทั้งเป็นแหล่งส่งเสริมการผลิตสินค้าเกษตรปลอดภัยที่ได้มาตรฐานและเกษตรอินทรีย์
๒. มีสภาพพื้นที่และระบบโครงสร้างพื้นฐานชลประทานที่ดี ครอบคลุมร้อยละ ๗๙.๑๙ ของพื้นที่การเกษตร
๓. มีโรงงานอุตสาหกรรมที่มีศักยภาพในการแปรรูปผลผลิตทางการเกษตร เช่น โรงสีข้าว โรงงานน้ำตาล โรงงานแปรรูปผลผลิตทางการเกษตร
๔. ผู้นำระดับจังหวัดและท้องถิ่น พร้อมทั้งหน่วยงานภาครัฐและเอกชน ให้ความสำคัญในการพัฒนาการเกษตรและสหกรณ์
๕. เส้นทางคมนาคมสะดวก รวมถึงการเชื่อมโยงด้านโลจิสติกส์ต่างๆ ทำให้สุพรรณบุรีสามารถเป็นศูนย์กลางของอุตสาหกรรมการผลิต ที่เชื่อมโยงผลผลิตทางการเกษตรระหว่างภาคต่าง ๆ
๖. มีแหล่งเรียนรู้ที่สนับสนุนการเกษตรครอบคลุมทั้งด้านพืช ประมง ปศุสัตว์ ซึ่งสนับสนุนศักยภาพการเกษตร และสามารถรองรับการท่องเที่ยวเชิงเกษตรได้
๗. มีหน่วยงานและสถานศึกษาที่มีองค์ความรู้ เทคโนโลยี นวัตกรรม สนับสนุนด้านการเกษตรหลายหน่วยงาน
๘. มีระบบฐานข้อมูล สารสนเทศ ด้านการเกษตรที่ทันสมัย
๙. มีสถาบันเกษตรกรที่เข้มแข็ง

๑.๒ จุดอ่อน (Weakness: W)

๑. เกษตรกร
 - ๑.๑ ขาดองค์ความรู้ ความเข้าใจเกี่ยวกับเทคโนโลยีที่เหมาะสม และการวางแผนการผลิตโดยใช้ตลาดนำการผลิต เกษตรกรยึดติดกับการทำการเกษตรแบบเดิม
 - ๑.๒ เกษตรกรยังไม่ให้ความสำคัญกับการผลิตสินค้าเกษตรที่ปลอดภัย และไม่นิยมบริโภคหรือเก็บเมล็ดพันธุ์ข้าวที่ตนปลูก
 - ๑.๓ เกษตรกรมีภาระหนี้สิน
 - ๑.๔ เกษตรกรบางส่วนยังใช้สารเคมีทางการเกษตรไม่ถูกต้องและเกินความจำเป็น และขาดความรู้ความเข้าใจเกี่ยวกับผลกระทบจากการใช้สารเคมีที่เป็นพิษต่อสุขภาพและสิ่งแวดล้อม
๒. ระบบการจัดการสินค้าและการตลาด
 - ๒.๑ สินค้าทางการเกษตรยังไม่สอดคล้องกับความต้องการของตลาด
 - ๒.๒ เกษตรกรส่วนใหญ่จำหน่ายสินค้าผ่านพ่อค้าคนกลาง และสถาบันเกษตรกรขาดช่องทางการตลาดต่างประเทศ

๒.๓ ขาดระบบการบริหารจัดการองค์ความรู้เพื่อการเกษตร โดยเฉพาะอย่างยิ่งขาดการเผยแพร่องค์ความรู้ไปยังเกษตรกรอย่างทั่วถึงและต่อเนื่อง และต้องมีการบูรณาการร่วมกับหน่วยงานและสถาบันการศึกษาอย่างชัดเจน (การเพิ่มมูลค่าการผลิต ลดต้นทุนการผลิต การผลิตอาหารปลอดภัยอย่างเป็นระบบ การทำเกษตรแบบครบวงจร)

๒.๔ ขาดงบประมาณในการพัฒนาการแปรรูปและบรรจุภัณฑ์ รวมถึงขาดการส่งเสริมด้านการตลาดอย่างต่อเนื่อง ผลิตภัณฑ์ที่ผลิตออกมายังไม่สอดคล้องกับความต้องการของตลาด

๒.๕ ระบบสารสนเทศมีความทันสมัยแต่ยังมีข้อจำกัดที่การบูรณาการของข้อมูลจากสารสนเทศแหล่งต่าง ๆ เพื่อความสะดวกในการใช้งาน

๒.การวิเคราะห์สภาพแวดล้อมภายนอกที่เกี่ยวข้องกับการเกษตรและสหกรณ์ของจังหวัด

๒.๑ โอกาส (Opportunities: O)

๑. นโยบายและมาตรการภาครัฐที่สนับสนุนสินค้าในภาคเกษตร
๒. การเปิดประตูการค้าสู่เส้นทางเศรษฐกิจตอนใต้ และการทำเรื่อน้ำลึกทวายเป็นอีกหนึ่งโอกาสในการพัฒนาการค้าการลงทุนในพื้นที่กลุ่มจังหวัดภาคกลางตอนล่าง ๑ รวมถึงจังหวัดสุพรรณบุรี
๓. วิกฤตพลังงานน้ำมัน ทำให้เกิดการผลิตพลังงานทดแทนจากพืช เมื่อพิจารณาศักยภาพของจังหวัดในการเป็นแหล่งผลิตข้าว อ้อย ซึ่งมีผลพลอยได้นำมาใช้ในการผลิตพลังงาน รวมถึงมีเทคโนโลยีด้านพลังงานทดแทน และแหล่งงบประมาณสำหรับสนับสนุนกลุ่มเกษตรกร
๔. การขยายตัวของตลาดส่งออกสินค้าประเภทอาหาร เช่น ข้าว ไปยังกลุ่มประเทศอาเซียน
๕. การขยายตัวขององค์ความรู้ด้านนวัตกรรมเกษตรและอุตสาหกรรมจากการศึกษาวิจัยที่เพิ่มขึ้นในช่วงระยะเวลาที่ผ่านมา
๖. กระแสโลกมีความต้องการบริโภคอาหารปลอดภัย ซึ่งส่งผลต่อการขยายพื้นที่เกษตรปลอดภัยเพิ่มขึ้น
๗. ความก้าวหน้าทางด้านเทคโนโลยีสารสนเทศและการสื่อสาร ช่วยให้การสื่อสารข้อมูลข่าวสารด้านการเกษตร ทำได้สะดวกรวดเร็ว
๘. นักท่องเที่ยวให้ความสนใจการท่องเที่ยวเชิงนิเวศเกษตร

๒.๒ ภัยคุกคาม (Threats: T)

๑. มาตรการกีดกันทางการค้า หรือข้อกำหนดตลาดต่างประเทศที่ต่างกันทั้ง EU USA และประเทศอื่นๆ ทำให้เกษตรกรและผู้ประกอบการต้องศึกษาให้มากขึ้น และต้องปรับตัวให้ทัน
๒. การเคลื่อนย้ายเงินทุนไปยังประเทศที่มีต้นทุนแรงงานต่ำกว่า และการเคลื่อนย้ายแรงงานกลับไปยังภูมิภาคเดิมน่าเดิมหลังจากเปิดประชาคมเศรษฐกิจอาเซียน
๓. สภาวะการแข่งขันของประเทศเพื่อนบ้านที่กำลังปรับตัวอย่างเห็นได้ชัด ส่งผลให้ธุรกิจต้องเผชิญกับการแข่งขัน โดยเฉพาะอย่างยิ่งด้านราคาที่รุนแรง และผันผวน
๔. ปัญหาจากภัยธรรมชาติ เช่น น้ำท่วม ฝนแล้ง โรคระบาด แมลงศัตรูพืช/สัตว์
๕. ปัญหาด้านราคาผลผลิตตกต่ำ
๖. ปัจจัยการผลิตด้านการเกษตรมีราคาสูงขึ้น
๗. ความไม่แน่นอนทางการเมือง ส่งผลต่อนโยบายด้านการเกษตร
๘. ขั้นตอนการทำงานที่มีระเบียบปฏิบัติไม่เอื้ออำนวย
๙. ขาดการสร้างตลาดการเกษตรในพื้นที่ รวมหลากหลายผลิตภัณฑ์ กำหนด TimeLine ที่ชัดเจนของผลผลิตที่จะออกสู่ตลาด เพื่อจูงใจให้พ่อค้า/พ่อค้าคนกลางมาขายในพื้นที่ แทนการส่งขายพื้นที่อื่น

๑๐. แม้ว่าระบบชลประทานครอบคลุมหลายพื้นที่ แต่ปริมาณน้ำฝนแต่ละปีมีแนวโน้มลดลง ซึ่งกระทบต่อระบบชลประทาน

๑๑. สถานการณ์การแพร่ระบาดของไวรัสโควิด-๑๙ ส่งผลให้อำนาจซื้อของลูกค้าลดลง ทำให้อัตราการแข่งขันสูงขึ้น

ส่วนที่ ๔

แผนพัฒนาการเกษตรและสหกรณ์ของจังหวัดสุพรรณบุรี

๑. วิสัยทัศน์ (Vision)

“สุพรรณบุรีเป็นแหล่งผลิต แปรรูปสินค้าเกษตรปลอดภัย และเกษตรกรรมยั่งยืน เพื่อคุณภาพชีวิตที่ดีของเกษตรกรและผู้บริโภค”

๒. พันธกิจ (Mission)

- ๑) สร้างความมั่นคงให้เกษตรกรมีคุณภาพชีวิตที่ดี
- ๒) ส่งเสริมการผลิตและแปรรูปสินค้าเกษตรปลอดภัยให้ได้มาตรฐาน
- ๓) ส่งเสริมศักยภาพของเกษตรกรและสถาบันเกษตรกรให้มีความเข้มแข็ง
- ๔) ส่งเสริมการใช้เทคโนโลยีและนวัตกรรมอย่างเหมาะสม สอดคล้องกับสภาพปัญหาและทรัพยากรที่มี
- ๕) สนับสนุนการบริหารจัดการด้านการเกษตรและสหกรณ์ของจังหวัดและสถาบันเกษตรกรของจังหวัด

๓. เป้าประสงค์หลักการพัฒนาการเกษตรและสหกรณ์ของจังหวัด (Goals)

- ๑) เกษตรกรมีคุณภาพชีวิตที่ดีขึ้น อาชีพมั่นคง และรายได้จากการทำการเกษตรเพิ่มขึ้น
- ๒) สินค้าเกษตรที่สำคัญของจังหวัดได้รับการพัฒนาการผลิตและมีมูลค่าเพิ่มขึ้น
- ๓) มีการนำทรัพยากรทางการเกษตรไปใช้อย่างมีประสิทธิภาพ คุ่มค่าและยั่งยืน

๔. ประเด็นยุทธศาสตร์ (Strategic Issue)

ประเด็นยุทธศาสตร์ที่ ๑

เป้าประสงค์เชิงยุทธศาสตร์

สร้างความเข้มแข็งให้กับเกษตรกรและสถาบันเกษตรกร

- ๑) เกษตรกรได้รับการพัฒนาศักยภาพสู่การเป็น Smart Farmer/Young Smart Farmer/Smart Group
- ๒) ส่งเสริมให้เกษตรกรและสถาบันเกษตรกรมีการดำเนินงานอย่างมีประสิทธิภาพและยั่งยืน
- ๓) เกษตรกรได้รับการถ่ายทอดองค์ความรู้ที่ทันสมัย
- ๔) เกษตรกรได้รับความรู้ นวัตกรรม และเทคโนโลยีจากแหล่งเรียนรู้/ต้นแบบแปลงเกษตรอัจฉริยะ การผลิตและการแปรรูปอาหารปลอดภัย

ตัวชี้วัด

- ๑) จำนวนเกษตรกรที่เป็น Smart Farmer/Young Smart Farmer/Smart Group (ราย,กลุ่ม)
- ๒) จำนวนสถาบัน/องค์กรเกษตรกรและวิสาหกิจชุมชนที่ได้รับการส่งเสริมและพัฒนา (แห่ง)
- ๓) จำนวนเกษตรกรที่ได้รับการถ่ายทอดองค์ความรู้ (ราย)
- ๔) จำนวนแหล่งเรียนรู้/ต้นแบบแปลงเกษตรกรอัจฉริยะ การผลิตและการแปรรูปอาหารปลอดภัยที่พัฒนาเกษตรกร (แห่ง)

กลยุทธ์	<ul style="list-style-type: none"> ๑) พัฒนาเกษตรกรให้เป็น Smart Farmer/ Young Smart Farmer/Smart Group ๒) ส่งเสริมให้เกษตรกรและสถาบันเกษตรกรทำการเกษตรแบบ ยั่งยืน ๓) พัฒนาองค์ความรู้ด้านการทำเกษตรกรรมยั่งยืนให้แก่เกษตรกร ๔) เพิ่มประสิทธิภาพการผลิตสินค้าเกษตร ผ่านการเชื่อมโยงเครือข่ายเกษตรกรและสถาบันเกษตรกร ๕) พัฒนาแหล่งเรียนรู้/ต้นแบบแปลงเกษตรอัจฉริยะ การผลิตและการแปรรูปอาหารปลอดภัย
ประเด็นยุทธศาสตร์ที่ ๒	<p>เพิ่มประสิทธิภาพการผลิต แปรรูป เพื่อยกระดับสินค้าเกษตรให้ได้มาตรฐาน</p>
เป้าประสงค์เชิงยุทธศาสตร์	<ul style="list-style-type: none"> ๑) เพิ่มประสิทธิภาพการผลิตและการแปรรูปสินค้าเกษตรของจังหวัดให้มีคุณภาพและมาตรฐาน ๒) เพิ่มประสิทธิภาพด้านการบริหารจัดการต้นทุนการผลิตของเกษตรกร ๓) มูลค่าของสินค้าเกษตรและผลิตภัณฑ์จากการเกษตรของจังหวัดเพิ่มขึ้น ๔) เพิ่มมูลค่าและยกระดับผลิตภัณฑ์แปรรูปอาหารปลอดภัยจากผลผลิตการเกษตร
ตัวชี้วัด	<ul style="list-style-type: none"> ๑) จำนวนแปลง/ฟาร์ม/สถานประกอบการที่ได้รับการรับรองมาตรฐานอาหารปลอดภัย (Food Safety) ด้านพืช ประมง ปศุสัตว์ (แห่ง) ๒) จำนวนเกษตรกรที่มีต้นทุนการผลิตสินค้าเกษตรลดลง (ราย) ๓) ผลิตภัณฑ์มวลรวมของจังหวัด (GPP) ด้านการเกษตร (ร้อยละ) ๔) มูลค่าเพิ่มจากผลิตภัณฑ์แปรรูปอาหารปลอดภัยจากผลผลิตการเกษตร (ร้อยละ)
กลยุทธ์	<ul style="list-style-type: none"> ๑) ส่งเสริมการวางแผนการผลิตสินค้าในเขตเกษตรเศรษฐกิจ ๒) ส่งเสริมการผลิตสินค้าเกษตรอาหารปลอดภัยและเกษตรอินทรีย์ ๓) พัฒนาประสิทธิภาพการผลิตและลดต้นทุนการผลิต ๔) ส่งเสริมการผลิตสินค้าเกษตรเพื่อการแปรรูป ๕) การพัฒนาเป็นเมืองนวัตกรรมอาหารส่วนต่อขยายด้านศูนย์กลางอาหารไทย (Food Innopolis) เพื่อประสิทธิภาพการผลิตและการแปรรูปสินค้าเกษตร

ประเด็นยุทธศาสตร์ที่ ๓	เพิ่มความสามารถในการแข่งขันภาคเกษตรด้วยเทคโนโลยีและนวัตกรรม
เป้าประสงค์เชิงยุทธศาสตร์	<ul style="list-style-type: none"> ๑) การถ่ายทอดเทคโนโลยีและนวัตกรรมให้เกษตรกรนำไปใช้ประโยชน์ ๒) พัฒนาระบบสารสนเทศให้สามารถใช้ประโยชน์ได้อย่างทั่วถึง
ตัวชี้วัด	<ul style="list-style-type: none"> ๑) จำนวนเกษตรกรผู้รับบริการที่ได้รับการถ่ายทอดเทคโนโลยีและนวัตกรรม สามารถนำความรู้ไปประยุกต์ใช้ได้ ๒) จำนวนผู้ใช้บริการจากระบบสารสนเทศการเกษตร
กลยุทธ์	<ul style="list-style-type: none"> ๑) วิจัยและพัฒนา สร้างเทคโนโลยีและนวัตกรรมเพื่อเพิ่มประสิทธิภาพการผลิตทางการเกษตร ๒) ถ่ายทอดเทคโนโลยีและนวัตกรรมสู่เกษตรกร ๓) ส่งเสริมการนำงานวิจัย เทคโนโลยี และนวัตกรรมไปใช้ประโยชน์
ประเด็นยุทธศาสตร์ที่ ๔	บริหารจัดการทรัพยากรการเกษตรและสิ่งแวดล้อมอย่างสมดุลและยั่งยืน
เป้าประสงค์เชิงยุทธศาสตร์	<ul style="list-style-type: none"> ๑) การบริหารจัดการน้ำเพื่อการเกษตรของจังหวัดมีประสิทธิภาพ ๒) ทรัพยากรที่ดินของจังหวัดได้รับการบริหารจัดการให้มีความเหมาะสมในการทำการเกษตร ๓) องค์กรเกษตรกรมีส่วนร่วมในการบริหารจัดการทรัพยากรการเกษตรเพิ่มขึ้น
ตัวชี้วัด	<ul style="list-style-type: none"> ๑) จำนวนพื้นที่การเกษตรได้รับการจัดสรรน้ำในเขตชลประทาน ไม่น้อยกว่า (ร้อยละ) ๒) จำนวนแหล่งน้ำในไร่นานอกเขตชลประทานเพิ่มขึ้น (แห่ง) ๓) จำนวนที่ดินที่ได้รับการปรับปรุงคุณภาพ (ไร่) ๔) จำนวนองค์กรเกษตรกรที่มีส่วนร่วมในการบริหารจัดการทรัพยากรการเกษตร (กลุ่ม)
กลยุทธ์	<ul style="list-style-type: none"> ๑) พื้นที่การเกษตรได้รับการจัดสรรน้ำในเขตชลประทาน ๒) ส่งเสริมให้มีแหล่งน้ำในไร่นานอกเขตชลประทาน และการจัดหาแหล่งน้ำที่เหมาะสมนอกเหนือจากชลประทาน รวมถึงการนำเทคโนโลยีด้านพลังงานทดแทนมาสนับสนุนการทำการเกษตร ๓) ปรับปรุงคุณภาพดินให้เหมาะสมกับการเกษตร ๔) ส่งเสริมให้เกษตรกรและองค์กรเกษตรกรมีการบริหารจัดการทรัพยากรการเกษตรร่วมกัน

ประเด็นยุทธศาสตร์ที่ ๕	การพัฒนาบุคลากร และฐานข้อมูล เพื่อการบริหารจัดการด้านการเกษตรและสหกรณ์ของจังหวัด
เป้าประสงค์เชิงยุทธศาสตร์	<ul style="list-style-type: none"> ๑) บุคลากรของหน่วยงานในสังกัดกระทรวงเกษตรและสหกรณ์ได้รับการพัฒนาศักยภาพสู่การเป็น Smart Officer ๒) การบริหารจัดการการพัฒนาการเกษตรและสหกรณ์ของจังหวัดสุพรรณบุรีมีประสิทธิภาพและมีแผนการดำเนินงานเชิงรุกอย่างบูรณาการ ๓) ข้อมูลเพื่อการบริหารจัดการตามชนิดสินค้าที่สำคัญมีความถูกต้องและเป็นปัจจุบัน
ตัวชี้วัด	<ul style="list-style-type: none"> ๑) จำนวนบุคลากรหน่วยงานในสังกัดกระทรวงเกษตรและสหกรณ์จังหวัดสุพรรณบุรีที่เป็น Smart Officer (ราย) ๒) ร้อยละของผลการดำเนินงานตามแผนพัฒนาการเกษตรและสหกรณ์ของจังหวัดสุพรรณบุรี (ร้อยละ) ๓) จำนวนชนิดข้อมูลสินค้าเกษตรที่ได้รับการปรับปรุงให้เป็นปัจจุบัน (ชนิด)
กลยุทธ์	<ul style="list-style-type: none"> ๑) ส่งเสริมการพัฒนาบุคลากร ๒) การผลักดันการขับเคลื่อนแผนงาน/โครงการอย่างบูรณาการ ๓) ข้อมูลด้านการเกษตรและสหกรณ์มีความถูกต้องทันสมัย

ส่วนที่ ๕

โครงการภายใต้ประเด็นยุทธศาสตร์ตามแผนพัฒนาการเกษตรและสหกรณ์ของจังหวัดสุพรรณบุรี (พ.ศ. ๒๕๖๖ - ๒๕๗๐)

ประเด็นยุทธศาสตร์ที่ ๑ สร้างความเข้มแข็งให้กับเกษตรกรและสถาบันเกษตรกร

กลยุทธ์	โครงการ/กิจกรรม	แหล่ง งบประมาณ	งบประมาณ						หน่วยงานดำเนินการ		
			พ.ศ.2566	พ.ศ.2567	พ.ศ.2568	พ.ศ.2569	พ.ศ.2570	รวม 5 ปี	หลัก	ร่วม	
1	3. พัฒนาองค์ความรู้ด้านการทำเกษตรกรรมยั่งยืนให้แก่เกษตรกร	โครงการส่งเสริมการจัดทำบัญชีต้นทุนอาชีพแก่เกษตรกร	งบปกติ	169,600	169,600	169,600	169,600	169,600	848,000	สนง.ตรวจบัญชีสหกรณ์สุพรรณบุรี	
2	2.ส่งเสริมให้เกษตรกรและสถาบันเกษตรกรทำการเกษตรแบบยั่งยืน	โครงการพัฒนาวิสาหกิจชุมชนด้านการบัญชี	งบปกติ	114,000	114,000	114,000	114,000	114,000	570,000	สนง.ตรวจบัญชีสหกรณ์สุพรรณบุรี	
3	2.ส่งเสริมให้เกษตรกรและสถาบันเกษตรกรทำการเกษตรแบบยั่งยืน	โครงการส่งเสริมเกษตรกรทฤษฎีใหม่	งบปกติ	341,520	341,520	341,520	341,520	341,520	1,707,600	สนง.ตรวจบัญชีสหกรณ์สุพรรณบุรี	
4	2.ส่งเสริมให้เกษตรกรและสถาบันเกษตรกรทำการเกษตรแบบยั่งยืน	1.สหกรณ์/กลุ่มเกษตรกรได้รับการตรวจสอบบัญชี	งบปกติ	3,076,770	3,076,770	3,076,770	3,076,770	3,076,770	15,383,850	สนง.ตรวจบัญชีสหกรณ์สุพรรณบุรี	
		2.โครงการพัฒนาศักยภาพการบริหารจัดการด้านการเงินการบัญชีแก่สหกรณ์และกลุ่มเกษตรกร	งบปกติ	122,100	122,100	122,100	122,100	122,100	610,500	สนง.ตรวจบัญชีสหกรณ์สุพรรณบุรี	
5	2.ส่งเสริมให้เกษตรกรและสถาบันเกษตรกรทำการเกษตรแบบยั่งยืน	โครงการพัฒนาเกษตรกรที่ทำบัญชีได้ใช้บัญชีเป็น	งบปกติ	11,520	19,040	19,040	19,040	19,040	87,680	สนง.ตรวจบัญชีสหกรณ์สุพรรณบุรี	
6	2.ส่งเสริมให้เกษตรกรและสถาบันเกษตรกรทำการเกษตรแบบยั่งยืน	โครงการพัฒนาเกษตรกรให้ใช้ข้อมูลทางบัญชีอย่างยั่งยืน	งบปกติ	11,520	11,520	11,520	11,520	11,520	57,600	สนง.ตรวจบัญชีสหกรณ์สุพรรณบุรี	
7	3. พัฒนาองค์ความรู้ด้านการทำเกษตรกรรมยั่งยืนให้แก่เกษตรกร	โครงการส่งเสริมการดำเนินงานอันเนื่องมาจากพระราชดำริ	งบปกติ	10,000					10,000	สนง.เกษตรและสหกรณ์จังหวัดสุพรรณบุรี	

กลยุทธ	โครงการ/กิจกรรม	แหล่ง งบประมาณ	งบประมาณ					หน่วยงานดำเนินการ			
			พ.ศ.2566	พ.ศ.2567	พ.ศ.2568	พ.ศ.2569	พ.ศ.2570	รวม 5 ปี	หลัก	ร่วม	
8	3. พัฒนาองค์ความรู้ด้านการทำเกษตรกรรมยั่งยืนให้แก่เกษตรกร	โครงการพัฒนาศูนย์เครือข่ายปราชญ์ชาวบ้าน	งบปกติ	130,700					130,700	สนง.เกษตรและสหกรณ์ จังหวัดสุพรรณบุรี	
9	3. พัฒนาองค์ความรู้ด้านการทำเกษตรกรรมยั่งยืนให้แก่เกษตรกร	โครงการส่งเสริมแนวทางเกษตรทฤษฎีใหม่	งบปกติ	9,480					9,480	สนง.เกษตรและสหกรณ์ จังหวัดสุพรรณบุรี	
10	2. ส่งเสริมให้เกษตรกรและสถาบันเกษตรกรทำการเกษตรแบบยั่งยืน	โครงการ 1 ตำบล 1 กลุ่มเกษตรทฤษฎีใหม่	งบปกติ	18,000					18,000	สนง.เกษตรและสหกรณ์ จังหวัดสุพรรณบุรี	
11	1. พัฒนาเกษตรกรให้เป็น smart Famer	อบรมหมอดินอาสาประจำตำบล	งบปกติ	216,000	216,000	216,000	216,000		864,000	สถานีพัฒนาที่ดินสุพรรณบุรี	
12	1. พัฒนาเกษตรกรให้เป็น smart Famer	อบรมหมอดินอาสาประจำหมู่บ้าน	งบปกติ	332,500	332,500	332,500	332,500		1,330,000	สถานีพัฒนาที่ดินสุพรรณบุรี	
13	1. พัฒนาเกษตรกรให้เป็น smart Famer	โครงการพัฒนาเกษตรกรและหมอดินอาสาสู่ Smart Famer	งบปกติ	548,500	548,500				1,097,000	สถานีพัฒนาที่ดินสุพรรณบุรี	
14	3. พัฒนาองค์ความรู้ด้านการทำเกษตรกรรมยั่งยืนให้แก่เกษตรกร	โครงการระบบส่งเสริมการเกษตรแบบแปลงใหญ่	งบปกติ	1,760,000					1,760,000	สถาบันวิทยาศาสตร์ข้าวแห่งชาติ	
15	3. พัฒนาองค์ความรู้ด้านการทำเกษตรกรรมยั่งยืนให้แก่เกษตรกร	โครงการหลักพัฒนาชาวนาผ่านศูนย์เรียนรู้การเพิ่มประสิทธิภาพการผลิตข้าว	งบปกติ	142,000					142,000	สถาบันวิทยาศาสตร์ข้าวแห่งชาติ	
16	3. พัฒนาองค์ความรู้ด้านการทำเกษตรกรรมยั่งยืนให้แก่เกษตรกร	โครงการพัฒนาชาวนาผ่านศูนย์การเรียนรู้การเพิ่มประสิทธิภาพการผลิตข้าว	งบปกติ	153,600					153,600	สถาบันวิทยาศาสตร์ข้าวแห่งชาติ	
17	3. พัฒนาองค์ความรู้ด้านการทำเกษตรกรรมยั่งยืนให้แก่เกษตรกร	โครงการส่งเสริมและพัฒนากาการผลิตเมล็ดข้าวในชุมชน	งบปกติ	14,200					14,200	สถาบันวิทยาศาสตร์ข้าวแห่งชาติ	
18	3. พัฒนาองค์ความรู้ด้านการทำเกษตรกรรมยั่งยืนให้แก่เกษตรกร	โครงการการผลิตสินค้าข้าวได้รับการส่งเสริมและพัฒนาโครงการส่งเสริมระบบการเกษตรแบบแปลงใหญ่	งบปกติ	3,084,600					3,084,600	สถาบันวิทยาศาสตร์ข้าวแห่งชาติ	

กลยุทธ์	โครงการ/กิจกรรม	แหล่ง งบประมาณ	งบประมาณ						หน่วยงานดำเนินการ			
			พ.ศ.2566	พ.ศ.2567	พ.ศ.2568	พ.ศ.2569	พ.ศ.2570	รวม 5 ปี	หลัก	ร่วม		
19	3.พัฒนาองค์ความรู้ด้านการทำเกษตรกรรมยั่งยืนให้แก่เกษตรกร	ส่งเสริมและพัฒนาอาชีพทางการเกษตร (พัฒนาศักยภาพศูนย์ส่งเสริมและพัฒนาอาชีพการเกษตรด้านพันธ์พืชเพาะเลี้ยง)	งบปกติ	1,160,000						1,160,000	ศูนย์ขยายพันธุ์พืชที่ 9 จังหวัดสุพรรณบุรี	
20	3.พัฒนาองค์ความรู้ด้านการทำเกษตรกรรมยั่งยืนให้แก่เกษตรกร	โครงการพัฒนาแปลงเรียนรู้ จุดเรียนรู้ แปลงแม่พันธ์ โรงเรียนเพาะชำ แปลงทดสอบและอื่นๆ	งบปกติ	150,000						150,000	ศูนย์ส่งเสริมเทคโนโลยีการเกษตรด้านอารักขาพืชจังหวัดสุพรรณบุรี	
21	3.พัฒนาองค์ความรู้ด้านการทำเกษตรกรรมยั่งยืนให้แก่เกษตรกร	โครงการพัฒนาศักยภาพเจ้าหน้าที่ (ฝึกอาชีพเกษตรกรและประชาชนทั่วไป)	งบปกติ	120,000						120,000	ศูนย์ส่งเสริมเทคโนโลยีการเกษตรด้านอารักขาพืชจังหวัดสุพรรณบุรี	
22	3.พัฒนาองค์ความรู้ด้านการทำเกษตรกรรมยั่งยืนให้แก่เกษตรกร	โครงการสนับสนุนโครงการอันเนื่องมาจากพระราชดำริ	งบปกติ	136,000	136,000					272,000	ศูนย์ส่งเสริมเทคโนโลยีการเกษตรด้านอารักขาพืชจังหวัดสุพรรณบุรี	
23	3.พัฒนาองค์ความรู้ด้านการทำเกษตรกรรมยั่งยืนให้แก่เกษตรกร	โครงการพัฒนาแปลงเรียนรู้ จุดเรียนรู้ แปลงแม่พันธ์ โรงเรียนเพาะชำ แปลงทดสอบและอื่นๆ	งบปกติ	300,000	300,000	300,000	300,000	300,000		1,500,000	ศูนย์ส่งเสริมเทคโนโลยีการเกษตรด้านอารักขาพืชจังหวัดสุพรรณบุรี	
24	3.พัฒนาองค์ความรู้ด้านการทำเกษตรกรรมยั่งยืนให้แก่เกษตรกร	โครงการพัฒนาศักยภาพเจ้าหน้าที่ (ฝึกอาชีพเกษตรกรและประชาชนทั่วไป)	งบปกติ	120,000	120,000	120,000	120,000	120,000		600,000	ศูนย์ส่งเสริมเทคโนโลยีการเกษตรด้านอารักขาพืชจังหวัดสุพรรณบุรี	
25	3.พัฒนาองค์ความรู้ด้านการทำเกษตรกรรมยั่งยืนให้แก่เกษตรกร	โครงการคลินิกเกษตรเคลื่อนที่	งบปกติ	15,000	15,000	15,000	15,000	15,000		75,000	ศูนย์ส่งเสริมเทคโนโลยีการเกษตรด้านอารักขาพืชจังหวัดสุพรรณบุรี	
26	3.พัฒนาองค์ความรู้ด้านการทำเกษตรกรรมยั่งยืนให้แก่เกษตรกร	กิจกรรมการพัฒนาเกษตรกร	งบปกติ	514,300						514,300	สนง.เกษตรจังหวัดสุพรรณบุรี	
27	3.พัฒนาองค์ความรู้ด้านการทำเกษตรกรรมยั่งยืนให้แก่เกษตรกร	โครงการส่งเสริมการดำเนินงานอันเนื่องมาจากพระราชดำริ	งบปกติ	123,000	13,000					136,000	สนง.เกษตรจังหวัดสุพรรณบุรี	
28	1.พัฒนาเกษตรกรให้เป็น smart Farmer	โครงการพัฒนาเกษตรกรปราดเปรื่อง	งบปกติ	123,500	304,000					427,500	สนง.เกษตรจังหวัดสุพรรณบุรี	

กลยุทธิ์	โครงการ/กิจกรรม	แหล่ง งบประมาณ	งบประมาณ					หน่วยงานดำเนินการ			
			พ.ศ.2566	พ.ศ.2567	พ.ศ.2568	พ.ศ.2569	พ.ศ.2570	รวม 5 ปี	หลัก	ร่วม	
29	4.พัฒนาประสิทธิภาพการผลิตสินค้าเกษตร ผ่านการเชื่อมโยงเครือข่ายเกษตรกรและสถาบันเกษตรกร	โครงการพัฒนาเครือข่ายงานส่งเสริมการเกษตร	งบปกติ	75,510	75,510				151,020	สนง.เกษตรจังหวัดสุพรรณบุรี	
30	2.ส่งเสริมให้เกษตรกรและสถาบันเกษตรกรทำการเกษตรแบบยั่งยืน	โครงการเสริมสร้างและพัฒนาศักยภาพองค์กรเกษตรกร	งบปกติ	93,800	93,800				187,600	สนง.เกษตรจังหวัดสุพรรณบุรี	
31	2.ส่งเสริมให้เกษตรกรและสถาบันเกษตรกรทำการเกษตรแบบยั่งยืน	โครงการขับเคลื่อนการดำเนินงานส่งเสริมและพัฒนาวิสาหกิจชุมชน	งบปกติ	198,400	198,400				396,800	สนง.เกษตรจังหวัดสุพรรณบุรี	
32	1.พัฒนาเกษตรกรให้เป็น smart Farmer	โครงการพัฒนาเกษตรกรปราดเปรื่อง (Smart Farmer)	งบปกติ	113,100	59,800				172,900	สนง.ปศุสัตว์จังหวัดสุพรรณบุรี	
33	3.พัฒนาองค์ความรู้ด้านการทำเกษตรกรรมยั่งยืนให้แก่เกษตรกร	โครงการอันเนื่องมาจากพระราชดำริ	งบปกติ	189,800	189,800				379,600	สนง.ปศุสัตว์จังหวัดสุพรรณบุรี	
34	1.พัฒนาเกษตรกรให้เป็น smart Farmer	โครงการพัฒนาเกษตรกรปราดเปรื่อง	งบปกติ	282,496	163,880				446,376	สนง.การปฏิรูปที่ดินจังหวัดสุพรรณบุรี	
35	3.พัฒนาองค์ความรู้ด้านการทำเกษตรกรรมยั่งยืนให้แก่เกษตรกร	โครงการศูนย์เรียนรู้เพิ่มประสิทธิภาพการผลิตสินค้าเกษตร	งบปกติ	87,000					87,000	สนง.การปฏิรูปที่ดินจังหวัดสุพรรณบุรี	
36	3.พัฒนาองค์ความรู้ด้านการทำเกษตรกรรมยั่งยืนให้แก่เกษตรกร	โครงการส่งเสริมเกษตรกรทฤษฎีใหม่ในเขตปฏิรูปที่ดิน	งบปกติ	77,350	40,500				117,850	สนง.การปฏิรูปที่ดินจังหวัดสุพรรณบุรี	
37	3.พัฒนาองค์ความรู้ด้านการทำเกษตรกรรมยั่งยืนให้แก่เกษตรกร	กิจกรรมพัฒนาผู้แทนเกษตรกร	งบปกติ	22,550					22,550	สนง.การปฏิรูปที่ดินจังหวัดสุพรรณบุรี	
38	2.ส่งเสริมให้เกษตรกรและสถาบันเกษตรกรทำการเกษตรแบบยั่งยืน	โครงการสร้างและพัฒนาเกษตรกรรุ่นใหม่	งบปกติ	79,680	94,880				174,560	สนง.การปฏิรูปที่ดินจังหวัดสุพรรณบุรี	
39	3.พัฒนาองค์ความรู้ด้านการทำเกษตรกรรมยั่งยืนให้แก่เกษตรกร	โครงการพัฒนาเกษตรกรกรรมยั่งยืน	งบปกติ	313,850					313,850	สนง.การปฏิรูปที่ดินจังหวัดสุพรรณบุรี	
40	2.ส่งเสริมให้เกษตรกรและสถาบันเกษตรกรทำการเกษตรแบบยั่งยืน	โครงการพัฒนาธุรกิจชุมชนในเขตปฏิรูปที่ดิน	งบปกติ	94,880					94,880	สนง.การปฏิรูปที่ดินจังหวัดสุพรรณบุรี	
41	3.พัฒนาองค์ความรู้ด้านการทำเกษตรกรรมยั่งยืนให้แก่เกษตรกร	โครงการส่งเสริมการดำเนินงานอันเนื่องมาจากพระราชดำริ	งบปกติ	64,000					64,000	สนง.การปฏิรูปที่ดินจังหวัดสุพรรณบุรี	

กฤษฎี	โครงการ/กิจกรรม	แหล่ง งบประมาณ	งบประมาณ					หน่วยงานดำเนินการ			
			พ.ศ.2566	พ.ศ.2567	พ.ศ.2568	พ.ศ.2569	พ.ศ.2570	รวม 5 ปี	หลัก	ร่วม	
42	3.พัฒนาองค์ความรู้ด้านการทำเกษตรกรรมยั่งยืนให้แก่เกษตรกร	โครงการส่งเสริมเกษตรกรทฤษฎีใหม่	งบปกติ	125,000					125,000	สศก.เขตที่ 7 จังหวัดชัยนาท	
43	3.พัฒนาองค์ความรู้ด้านการทำเกษตรกรรมยั่งยืนให้แก่เกษตรกร	โครงการคลินิกเกษตรเคลื่อนที่ กิจกรรมติดตามต่อเนื่องคลินิกเกษตร ปี 2561	งบปกติ	5,000					5,000	สศก.เขตที่ 7 จังหวัดชัยนาท	
44	3.พัฒนาองค์ความรู้ด้านการทำเกษตรกรรมยั่งยืนให้แก่เกษตรกร	โครงการเสริมสร้างความเข้มแข็งภาคการเกษตรเป็นองค์กรหลักระดับอำเภอ	งบปกติ	160,800					160,800	สนง.สหกรณ์จังหวัดสุพรรณบุรี	
45	2.ส่งเสริมให้เกษตรกรและสถาบันเกษตรกรทำการเกษตรแบบยั่งยืน	โครงการส่งเสริมเกษตรกรผสมผสาน	งบปกติ	332,340					332,340	สนง.สหกรณ์จังหวัดสุพรรณบุรี	
46	2.ส่งเสริมให้เกษตรกรและสถาบันเกษตรกรทำการเกษตรแบบยั่งยืน	โครงการขับเคลื่อนเศรษฐกิจพอเพียงในสหกรณ์และกลุ่มเกษตรกร	งบปกติ	4,400					4,400	สนง.สหกรณ์จังหวัดสุพรรณบุรี	
47	2.ส่งเสริมให้เกษตรกรและสถาบันเกษตรกรทำการเกษตรแบบยั่งยืน	โครงการพัฒนาตลาดสินค้าเกษตร	งบปกติ	70,100					70,100	สนง.สหกรณ์จังหวัดสุพรรณบุรี	
48	1.พัฒนาเกษตรกรให้เป็น smart Farmer	โครงการพัฒนาเกษตรกรปราดเปรื่อง (Smart farmer)	งบปกติ	23,200					23,200	สนง.สหกรณ์จังหวัดสุพรรณบุรี	
49	2.ส่งเสริมให้เกษตรกรและสถาบันเกษตรกรทำการเกษตรแบบยั่งยืน	โครงการธนาคารสินค้าเกษตร	งบปกติ	99,600					99,600	สนง.สหกรณ์จังหวัดสุพรรณบุรี	
50	2.ส่งเสริมให้เกษตรกรและสถาบันเกษตรกรทำการเกษตรแบบยั่งยืน	โครงการพัฒนาสถาบันเกษตรกรรูปแบบประชารัฐ	งบปกติ	139,400					139,400	สนง.สหกรณ์จังหวัดสุพรรณบุรี	
51	2.ส่งเสริมให้เกษตรกรและสถาบันเกษตรกรทำการเกษตรแบบยั่งยืน	โครงการศึกษาการดำเนินงานธุรกิจของสหกรณ์การเกษตรและกลุ่มเกษตรกร	งบปกติ	83,300					83,300	สนง.สหกรณ์จังหวัดสุพรรณบุรี	
52	2.ส่งเสริมให้เกษตรกรและสถาบันเกษตรกรทำการเกษตรแบบยั่งยืน	โครงการงานกำกับ ดูแล ตรวจสอบและคุ้มครองระบบสหกรณ์	งบปกติ	169,400					169,400	สนง.สหกรณ์จังหวัดสุพรรณบุรี	
53	2.ส่งเสริมให้เกษตรกรและสถาบันเกษตรกรทำการเกษตรแบบยั่งยืน	โครงการส่งเสริมและพัฒนาสหกรณ์/กลุ่มเกษตรกรให้มีความเข้มแข็งตามศักยภาพ	งบปกติ	47,200					47,200	สนง.สหกรณ์จังหวัดสุพรรณบุรี	

กลยุทธิ์	โครงการ/กิจกรรม	แหล่ง งบประมาณ	งบประมาณ						หน่วยงานดำเนินการ		
			พ.ศ.2566	พ.ศ.2567	พ.ศ.2568	พ.ศ.2569	พ.ศ.2570	รวม 5 ปี	หลัก	ร่วม	
54	3.พัฒนาองค์ความรู้ด้านการทำเกษตรกรรมยั่งยืนให้แก่เกษตรกร	โครงการส่งเสริมการดำเนินงานอันเนื่องมาจากพระราชดำริ (คลินิกเกษตรเคลื่อนที่)	งบปกติ	26,400					26,400	สนง.สทกรณจังหวัดสุพรรณบุรี	
55	3.พัฒนาองค์ความรู้ด้านการทำเกษตรกรรมยั่งยืนให้แก่เกษตรกร	โครงการพัฒนาเกษตรกรรมยั่งยืน	ปกติ	120,700					120,700	สนง.ประมงจังหวัดสุพรรณบุรี	
56	1.พัฒนาเกษตรกรให้เป็น smart Farmer	โครงการบริหารจัดการการผลิตสินค้าเกษตรตามแผนที่เกษตรเพื่อการบริหารจัดการเชิงรุก (Agri-Map)	ปกติ	37,000					37,000	สนง.ประมงจังหวัดสุพรรณบุรี	
57	3.พัฒนาองค์ความรู้ด้านการทำเกษตรกรรมยั่งยืนให้แก่เกษตรกร	โครงการส่งเสริมการดำเนินงานอันเนื่องมาจากพระราชดำริ	ปกติ	236,205					236,205	ศูนย์วิจัยและพัฒนาประมงน้ำจืดสุพรรณบุรี	
58	3.พัฒนาองค์ความรู้ด้านการทำเกษตรกรรมยั่งยืนให้แก่เกษตรกร	โครงการปฏิบัติงานในเขตพระราชฐานด้านการประมง	ปกติ	211,265					211,265	ศูนย์วิจัยและพัฒนาประมงน้ำจืดสุพรรณบุรี	
59	3.พัฒนาองค์ความรู้ด้านการทำเกษตรกรรมยั่งยืนให้แก่เกษตรกร	โครงการพัฒนาเกษตรกรรมยั่งยืน	ปกติ	192,000					192,000	ศูนย์วิจัยพืชไร่สุพรรณบุรี	
60	3.พัฒนาองค์ความรู้ด้านการทำเกษตรกรรมยั่งยืนให้แก่เกษตรกร	โครงการส่งเสริมการดำเนินงานอันเนื่องมาจากพระราชดำริ	ปกติ	300,000					300,000	ศูนย์วิจัยพืชไร่สุพรรณบุรี	

โครงการภายใต้ประเด็นยุทธศาสตร์ตามแผนพัฒนาการเกษตรและสหกรณ์ของจังหวัดสุพรรณบุรี (พ.ศ. ๒๕๖๖ - ๒๕๗๐)

ประเด็นยุทธศาสตร์ที่ ๒ เพิ่มประสิทธิภาพการผลิต แปรรูป เพื่อยกระดับสินค้าเกษตรให้ได้มาตรฐาน

กลยุทธ์	โครงการ/กิจกรรม	แหล่งงบประมาณ	งบประมาณ						หน่วยงานดำเนินการ			
			พ.ศ.2566	พ.ศ.2567	พ.ศ.2568	พ.ศ.2569	พ.ศ.2570	รวม 5 ปี	หลัก	ร่วม		
1	3. พัฒนาประสิทธิภาพการผลิตและลดต้นทุนการผลิต	โครงการ สนับสนุนการปฏิบัติงานตามนโยบายสำคัญ	งบปกติ	196,800						196,800	สนง.เกษตรและสหกรณ์จังหวัดสุพรรณบุรี	
2	3. พัฒนาประสิทธิภาพการผลิตและลดต้นทุนการผลิต	โครงการศูนย์เรียนรู้การเพิ่มประสิทธิภาพการผลิตสินค้าเกษตร	งบปกติ	209,600						209,600	สนง.ตรวจบัญชีสหกรณ์สุพรรณบุรี	
3	3. พัฒนาประสิทธิภาพการผลิตและลดต้นทุนการผลิต	โครงการบริหารจัดการพื้นที่เกษตรกรรม	งบปกติ	48,740						48,740	สนง.ตรวจบัญชีสหกรณ์สุพรรณบุรี	
4	3. พัฒนาประสิทธิภาพการผลิตและลดต้นทุนการผลิต	โครงการระบบส่งเสริมการเกษตรแบบแปลงใหญ่	งบปกติ	416,530						416,530	สนง.ตรวจบัญชีสหกรณ์สุพรรณบุรี	
5	3.พัฒนาประสิทธิภาพการผลิตและลดต้นทุนการผลิต	โครงการพัฒนาศักยภาพด้านปศุสัตว์	งบปกติ	4,044,651						4,044,651	ศูนย์วิจัยและบำรุงพันธุ์สัตว์สุพรรณบุรี	
6	3.พัฒนาประสิทธิภาพการผลิตและลดต้นทุนการผลิต	โครงการพัฒนาศักยภาพกระบวนการผลิตสินค้าเกษตร	งบปกติ	34,660						34,660	ศูนย์วิจัยและบำรุงพันธุ์สัตว์สุพรรณบุรี	
7	ส่งเสริมผู้ประกอบการและผู้ผลิตให้มีศักยภาพและความพร้อมในการปรับเปลี่ยนกระบวนการผลิต การแปรรูป สินค้าและบริการโดยใช้นวัตกรรม	ส่งเสริมช่องทางการตลาดเพื่อเพิ่มมูลค่าและช่องทางจำหน่ายสินค้าสัตว์น้ำ	งบปกติ	1,623,500						1,623,500	สนง.ประมงจังหวัดสุพรรณบุรี	
8	3.พัฒนาประสิทธิภาพการผลิตและลดต้นทุนการผลิต	โครงการศูนย์เรียนรู้การเพิ่มประสิทธิภาพการผลิตสินค้าเกษตร	งบปกติ	90,000						90,000	สนง.ประมงจังหวัดสุพรรณบุรี	
9	3.พัฒนาประสิทธิภาพการผลิตและลดต้นทุนการผลิต	โครงการบริหารจัดการการผลิตสินค้าเกษตรตามแผนที่เกษตรเพื่อการบริหารจัดการเชิงรุก (Agri-Map)	งบปกติ	5,000						5,000	สนง.ประมงจังหวัดสุพรรณบุรี	

กลยุทธิ์	โครงการ/กิจกรรม	แหล่งงบประมาณ	งบประมาณ						หน่วยงานดำเนินการ		
			พ.ศ.2566	พ.ศ.2567	พ.ศ.2568	พ.ศ.2569	พ.ศ.2570	รวม 5 ปี	หลัก	ร่วม	
10	3.พัฒนาประสิทธิภาพการผลิตและลดต้นทุนการผลิต	โครงการพัฒนาศักยภาพกระบวนการผลิตสินค้าเกษตร	งบปกติ	338,800					338,800	สนง.ประมงจังหวัดสุพรรณบุรี	
11	3.พัฒนาประสิทธิภาพการผลิตและลดต้นทุนการผลิต	โครงการระบบส่งเสริมการเกษตรแบบแปลงใหญ่	งบปกติ	289,750					289,750	สนง.ประมงจังหวัดสุพรรณบุรี	
12	3.พัฒนาประสิทธิภาพการผลิตและลดต้นทุนการผลิต	โครงการยกระดับคุณภาพมาตรฐานสินค้าเกษตร	งบปกติ	26,100					26,100	สนง.ประมงจังหวัดสุพรรณบุรี	
13	3.พัฒนาประสิทธิภาพการผลิตและลดต้นทุนการผลิต	โครงการพัฒนาและบริหารจัดการทรัพยากรสัตว์น้ำ	งบปกติ	93,230					93,230	สนง.ประมงจังหวัดสุพรรณบุรี	
14	3.พัฒนาประสิทธิภาพการผลิตและลดต้นทุนการผลิต	โครงการส่งเสริมและพัฒนาอาชีพเพื่อแก้ไขปัญหาที่ดินทำกินของเกษตรกร	งบปกติ	95,500					95,500	สนง.ประมงจังหวัดสุพรรณบุรี	
15	3.พัฒนาประสิทธิภาพการผลิตและลดต้นทุนการผลิต	โครงการส่งเสริมและพัฒนาการผลิตเมล็ดข้าวในชุมชน	งบปกติ							-สถาบันวิทยาศาสตร์ข้าวแห่งชาติ	
16	3.พัฒนาประสิทธิภาพการผลิตและลดต้นทุนการผลิต	โครงการผลิตและสนับสนุนหัวเชื้อจุลินทรีย์ควบคุมศัตรูพืช	งบปกติ	500,000					500,000	ศูนย์ส่งเสริมเทคโนโลยีการเกษตรด้านอารักขาพืชจังหวัดสุพรรณบุรี	
17	3.พัฒนาประสิทธิภาพการผลิตและลดต้นทุนการผลิต	โครงการสนับสนุนการผลิตจุลินทรีย์ควบคุมศัตรูพืชทดแทนการใช้สารเคมี	งบปกติ	200,000					200,000	ศูนย์ส่งเสริมเทคโนโลยีการเกษตรด้านอารักขาพืชจังหวัดสุพรรณบุรี	
18	3.พัฒนาประสิทธิภาพการผลิตและลดต้นทุนการผลิต	โครงการส่งเสริมการอารักขาพืชเพื่อเพิ่มประสิทธิภาพการผลิตสินค้าเกษตร	งบปกติ							-ศูนย์ส่งเสริมเทคโนโลยีการเกษตรด้านอารักขาพืชจังหวัดสุพรรณบุรี	
		- การจัดการศัตรูอ้อย		200,000					200,000		
		- การจัดการศัตรูมันสำปะหลัง		3,000					3,000		
19	3.พัฒนาประสิทธิภาพการผลิตและลดต้นทุนการผลิต	โครงการส่งเสริมและพัฒนาอาชีพทางการเกษตร	งบปกติ							-ศูนย์ส่งเสริมเทคโนโลยีการเกษตรด้านอารักขาพืชจังหวัดสุพรรณบุรี	
		- อบรมเกษตรกรเครือข่าย		21,000					21,000		

กลยุทธ์	โครงการ/กิจกรรม	แหล่งงบประมาณ	งบประมาณ					หน่วยงานดำเนินการ			
			พ.ศ.2566	พ.ศ.2567	พ.ศ.2568	พ.ศ.2569	พ.ศ.2570	รวม 5 ปี	หลัก	ร่วม	
20	2.ส่งเสริมการผลิตสินค้าเกษตรอินทรีย์และเกษตรอาหารปลอดภัย	กิจกรรมการตรวจสอบปัจจัยการผลิต/ศัตรูพืช ออกใบรับรองและควบคุมกำกับดูแล พ.ร.บ.	งบปกติ	380,000					380,000	ศูนย์วิจัยและพัฒนาการเกษตรกาญจนบุรี	
21	2.ส่งเสริมการผลิตสินค้าเกษตรอินทรีย์และเกษตรอาหารปลอดภัย	โครงการเกษตรอินทรีย์	งบปกติ	192,000					192,000	ศูนย์วิจัยพืชไร่นสุพรรณบุรี	
22	2.ส่งเสริมการผลิตสินค้าเกษตรอินทรีย์และเกษตรอาหารปลอดภัย	โครงการพัฒนาสินค้าเกษตรสู่มาตรฐาน	งบปกติ	2,891,853					2,891,853	ศูนย์วิจัยและพัฒนาประมงน้ำจืดสุพรรณบุรี	
23	3.พัฒนาประสิทธิภาพการผลิตและลดต้นทุนการผลิต	โครงการพัฒนาศักยภาพกระบวนการผลิตสินค้าเกษตร	งบปกติ	358,590					358,590	ศูนย์วิจัยและพัฒนาประมงน้ำจืดสุพรรณบุรี	
24	3.พัฒนาประสิทธิภาพการผลิตและลดต้นทุนการผลิต	โครงการพัฒนาศักยภาพด้านการประมง	งบปกติ	1,501,320					1,501,320	ศูนย์วิจัยและพัฒนาประมงน้ำจืดสุพรรณบุรี	
25	3.พัฒนาประสิทธิภาพการผลิตและลดต้นทุนการผลิต	โครงการผลิตพันธุ์พืชและปัจจัยการผลิต	งบปกติ	1,985,760					1,985,760	ศูนย์วิจัยพืชไร่นสุพรรณบุรี	
26	3.พัฒนาประสิทธิภาพการผลิตและลดต้นทุนการผลิต	โครงการเพิ่มประสิทธิภาพการผลิตให้กับเกษตรกรในพื้นที่ที่มีความเหมาะสม	งบปกติ	0						-ศูนย์วิจัยและพัฒนาอาหารสัตว์สุพรรณบุรี	
27	3.พัฒนาประสิทธิภาพการผลิตและลดต้นทุนการผลิต	โครงการยกระดับคุณภาพมาตรฐานสินค้าเกษตร	งบปกติ	1,500,650					1,500,650	ศูนย์วิจัยและพัฒนาอาหารสัตว์สุพรรณบุรี	
28	1.ส่งเสริมการวางแผนการผลิตสินค้าในเขตเกษตรเศรษฐกิจ	โครงการบริหารจัดการเขตเกษตรเศรษฐกิจสำหรับสินค้าเกษตรที่สำคัญ	งบปกติ	0						-ศูนย์หม่อนไหมเฉลิมพระเกียรติสมเด็จพระนางเจ้าสิริกิติ์พระบรมราชินีนาถ	
29	3.พัฒนาประสิทธิภาพการผลิตและลดต้นทุนการผลิต	โครงการบริหารจัดการพื้นที่เกษตรกรรม (Zoning by Agri Map)	งบปกติ	46,012					46,012	ศูนย์หม่อนไหมเฉลิมพระเกียรติสมเด็จพระนางเจ้าสิริกิติ์พระบรมราชินีนาถ	
30	3.พัฒนาประสิทธิภาพการผลิตและลดต้นทุนการผลิต	โครงการอนุรักษ์ภูมิปัญญาและพัฒนาตลาดขายผ้าไหม	งบปกติ	99,200					99,200	ศูนย์หม่อนไหมเฉลิมพระเกียรติสมเด็จพระนางเจ้าสิริกิติ์พระบรมราชินีนาถ	

กลยุทธ์	โครงการ/กิจกรรม	แหล่งงบประมาณ	งบประมาณ						หน่วยงานดำเนินการ			
			พ.ศ.2566	พ.ศ.2567	พ.ศ.2568	พ.ศ.2569	พ.ศ.2570	รวม 5 ปี	หลัก	ร่วม		
31	3.พัฒนาประสิทธิภาพการผลิตและลดต้นทุนการผลิต	โครงการส่งเสริมผ้าไหมตรานกยุงพระราชทาน ปี 2562	งบปกติ	259,500						259,500	ศูนย์หม่อนไหมเฉลิมพระเกียรติสมเด็จพระนางเจ้าสิริกิติ์ พระบรมราชินีนาถ	
32	3.พัฒนาประสิทธิภาพการผลิตและลดต้นทุนการผลิต	โครงการส่งเสริมการผลิตหม่อนไหมและผลิตภัณฑ์เข้าสู่มาตรฐาน	งบปกติ	118,560						118,560	ศูนย์หม่อนไหมเฉลิมพระเกียรติสมเด็จพระนางเจ้าสิริกิติ์ พระบรมราชินีนาถ	
33	4.ส่งเสริมการผลิตสินค้าเกษตรเพื่อการแปรรูป	โครงการพัฒนาขีดความสามารถในการแข่งขันสินค้าเกษตรแปรรูป	งบปกติ	114,000						114,000	สำนักงานเกษตรจังหวัดสุพรรณบุรี	
34	2.ส่งเสริมการผลิตสินค้าเกษตรอินทรีย์และเกษตรอาหารปลอดภัย	โครงการพัฒนาคุณภาพสินค้าเกษตรสู่มาตรฐาน	งบปกติ	0							-สำนักงานเกษตรจังหวัดสุพรรณบุรี	
35	3.พัฒนาประสิทธิภาพการผลิตและลดต้นทุนการผลิต	โครงการเพิ่มประสิทธิภาพการบริหารจัดการสินค้าเกษตร	งบปกติ	0							-สำนักงานเกษตรจังหวัดสุพรรณบุรี	
36	3.พัฒนาประสิทธิภาพการผลิตและลดต้นทุนการผลิต	โครงการระบบส่งเสริมเกษตรแปลงใหญ่	งบปกติ	1,082,000						1,082,000	สำนักงานเกษตรจังหวัดสุพรรณบุรี	
37	2.ส่งเสริมการผลิตสินค้าเกษตรอินทรีย์และเกษตรอาหารปลอดภัย	โครงการเกษตรอินทรีย์	งบปกติ	0							-สำนักงานเกษตรจังหวัดสุพรรณบุรี	
38	3.พัฒนาประสิทธิภาพการผลิตและลดต้นทุนการผลิต	โครงการส่งเสริมเกษตรกรรวมทางเลือก	งบปกติ	74,250						74,250	สนง.เกษตรจังหวัดสุพรรณบุรี	
39	3.พัฒนาประสิทธิภาพการผลิตและลดต้นทุนการผลิต	โครงการศูนย์เรียนรู้การเพิ่มประสิทธิภาพการผลิตสินค้าเกษตร	งบปกติ	1,222,400						1,222,400	สนง.เกษตรจังหวัดสุพรรณบุรี	
40	3.พัฒนาประสิทธิภาพการผลิตและลดต้นทุนการผลิต	โครงการส่งเสริมการปลูกพืชหลากหลายฤดูนาปรัง	งบปกติ	396,000						396,000	สนง.เกษตรจังหวัดสุพรรณบุรี	
41	3.พัฒนาประสิทธิภาพการผลิตและลดต้นทุนการผลิต	โครงการเพิ่มประสิทธิภาพการผลิตสินค้าเกษตรมันสำปะหลัง	งบปกติ	80,000						80,000	สนง.เกษตรจังหวัดสุพรรณบุรี	

กลยุทธ์	โครงการ/กิจกรรม	แหล่งงบประมาณ	งบประมาณ					หน่วยงานดำเนินการ			
			พ.ศ.2566	พ.ศ.2567	พ.ศ.2568	พ.ศ.2569	พ.ศ.2570	รวม 5 ปี	หลัก	ร่วม	
42	3.พัฒนาประสิทธิภาพการผลิตและลดต้นทุนการผลิต	โครงการส่งเสริมการใช้เครื่องจักรกลทางการเกษตร	งบปกติ	369,000					369,000	สนง.เกษตรจังหวัดสุพรรณบุรี	
43	3.พัฒนาประสิทธิภาพการผลิตและลดต้นทุนการผลิต	โครงการส่งเสริมการอารักขาพืชเพื่อเพิ่มประสิทธิภาพการผลิตสินค้าเกษตร	งบปกติ	76,000					76,000	สนง.เกษตรจังหวัดสุพรรณบุรี	
44	3.พัฒนาประสิทธิภาพการผลิตและลดต้นทุนการผลิต	โครงการพัฒนาคุณภาพสินค้าเกษตรสู่มาตรฐาน	งบปกติ	108,200					108,200	สนง.เกษตรจังหวัดสุพรรณบุรี	
45	3.พัฒนาประสิทธิภาพการผลิตและลดต้นทุนการผลิต	โครงการส่งเสริมเคหกิจเกษตรเพื่อความมั่นคงด้านอาหารในครัวเรือนและชุมชน	งบปกติ	35,000					35,000	สนง.เกษตรจังหวัดสุพรรณบุรี	
46	3.พัฒนาประสิทธิภาพการผลิตและลดต้นทุนการผลิต	โครงการส่งเสริมการเพิ่มประสิทธิภาพการผลิตอ้อย	งบปกติ	62,875					62,875	สนง.เกษตรจังหวัดสุพรรณบุรี	
47	3.พัฒนาประสิทธิภาพการผลิตและลดต้นทุนการผลิต	โครงการส่งเสริมการเพิ่มประสิทธิภาพการผลิตสินค้า (ไม้ผล)	งบปกติ	32,000					32,000	สนง.เกษตรจังหวัดสุพรรณบุรี	
48	3.พัฒนาประสิทธิภาพการผลิตและลดต้นทุนการผลิต	โครงการส่งเสริมการเพิ่มประสิทธิภาพการผลิตกล้วยไม้	งบปกติ	4,000					4,000	สนง.เกษตรจังหวัดสุพรรณบุรี	
49	3.พัฒนาประสิทธิภาพการผลิตและลดต้นทุนการผลิต	โครงการส่งเสริมการเพิ่มประสิทธิภาพการผลิตสมุนไพร	งบปกติ	51,000					51,000	สนง.เกษตรจังหวัดสุพรรณบุรี	
50	3.พัฒนาประสิทธิภาพการผลิตและลดต้นทุนการผลิต	โครงการส่งเสริมและพัฒนาศักยภาพการผลิตพืชปลอดภัยจังหวัดสุพรรณบุรี	งบจังหวัด	1,450,600					1,450,600	สนง.เกษตรจังหวัดสุพรรณบุรี	
51	2.ส่งเสริมการผลิตสินค้าเกษตรอินทรีย์และเกษตรอาหารปลอดภัย	โครงการพัฒนาคุณภาพสินค้าเกษตรสู่มาตรฐาน	งบปกติ	678,890					678,890	สนง.ปศุสัตว์จังหวัดสุพรรณบุรี	
52	2.ส่งเสริมการผลิตสินค้าเกษตรอินทรีย์และเกษตรอาหารปลอดภัย	กิจกรรมพัฒนาและส่งเสริมอุตสาหกรรมฮาลาลด้านปศุสัตว์	งบปกติ	14,100					14,100	สนง.ปศุสัตว์จังหวัดสุพรรณบุรี	
53	2.ส่งเสริมการผลิตสินค้าเกษตรอินทรีย์และเกษตรอาหารปลอดภัย	โครงการส่งเสริมประสิทธิภาพการผลิตภาคปศุสัตว์	งบปกติ	278,500					278,500	สนง.ปศุสัตว์จังหวัดสุพรรณบุรี	

กลยุทธ์	โครงการ/กิจกรรม	แหล่งงบประมาณ	งบประมาณ					หน่วยงานดำเนินการ			
			พ.ศ.2566	พ.ศ.2567	พ.ศ.2568	พ.ศ.2569	พ.ศ.2570	รวม 5 ปี	หลัก	ร่วม	
54	2.ส่งเสริมการผลิตสินค้าเกษตรอินทรีย์และเกษตรอาหารปลอดภัย	โครงการส่งเสริมการเลี้ยงสัตว์แบบแปลงใหญ่	งบปกติ	127,500					127,500	สนง.ปศุสัตว์จังหวัดสุพรรณบุรี	
55	2.ส่งเสริมการผลิตสินค้าเกษตรอินทรีย์และเกษตรอาหารปลอดภัย	โครงการพัฒนาศูนย์เรียนรู้การเพิ่มประสิทธิภาพการผลิตสินค้าเกษตร	งบปกติ	201,000					201,000	สนง.ปศุสัตว์จังหวัดสุพรรณบุรี	
56	3.พัฒนาประสิทธิภาพการผลิตและลดต้นทุนการผลิต	โครงการบริหารจัดการการผลิตสินค้าเกษตรตามแผนที่เกษตรเพื่อการบริหารจัดการเชิงรุก (Agri-Map)	งบปกติ	12,000					12,000	สนง.ปศุสัตว์จังหวัดสุพรรณบุรี	
57	3.พัฒนาประสิทธิภาพการผลิตและลดต้นทุนการผลิต	โครงการยกระดับคุณภาพมาตรฐานสินค้าเกษตร	งบปกติ	572,800					572,800	สนง.ปศุสัตว์จังหวัดสุพรรณบุรี	
58	3.พัฒนาประสิทธิภาพการผลิตและลดต้นทุนการผลิต	โครงการพัฒนาศักยภาพกระบวนการผลิตสินค้าเกษตร	งบปกติ	1,583,600					1,583,600	สนง.ปศุสัตว์จังหวัดสุพรรณบุรี	
59	3.พัฒนาประสิทธิภาพการผลิตและลดต้นทุนการผลิต	โครงการพัฒนาศักยภาพด้านปศุสัตว์	งบปกติ	1,953,900					1,953,900	สนง.ปศุสัตว์จังหวัดสุพรรณบุรี	
60	2.ส่งเสริมการผลิตสินค้าเกษตรอินทรีย์และเกษตรอาหารปลอดภัย	โครงการเกษตรอินทรีย์	งบปกติ	86,450					86,450	สนง.การปฏิรูปที่ดินจังหวัดสุพรรณบุรี	
61	3.พัฒนาประสิทธิภาพการผลิตและลดต้นทุนการผลิต	โครงการระบบส่งเสริมการเกษตรแบบแปลงใหญ่	งบปกติ	361,300					361,300	สนง.การปฏิรูปที่ดินจังหวัดสุพรรณบุรี	
62	3.พัฒนาประสิทธิภาพการผลิตและลดต้นทุนการผลิต	โครงการปรับเปลี่ยนการผลิตในพื้นที่ไม่เหมาะสม	งบปกติ	51,540					51,540	สนง.การปฏิรูปที่ดินจังหวัดสุพรรณบุรี	
63	3.พัฒนาประสิทธิภาพการผลิตและลดต้นทุนการผลิต	โครงการขับเคลื่อนชุมชนเศรษฐกิจพอเพียง	งบปกติ	185,920					185,920	สนง.การปฏิรูปที่ดินจังหวัดสุพรรณบุรี	
64	3.พัฒนาประสิทธิภาพการผลิตและลดต้นทุนการผลิต	โครงการศูนย์เรียนรู้การเพิ่มประสิทธิภาพการผลิตสินค้าเกษตร	งบปกติ	55,200					55,200	สนง.การปฏิรูปที่ดินจังหวัดสุพรรณบุรี	
65	3.พัฒนาประสิทธิภาพการผลิตและลดต้นทุนการผลิต	โครงการระบบส่งเสริมการเกษตรแบบแปลงใหญ่	งบปกติ	335,900					335,900	สนง.สหกรณ์จังหวัดสุพรรณบุรี	

กลยุทธ์	โครงการ/กิจกรรม	แหล่งงบประมาณ	งบประมาณ						หน่วยงานดำเนินการ		
			พ.ศ.2566	พ.ศ.2567	พ.ศ.2568	พ.ศ.2569	พ.ศ.2570	รวม 5 ปี	หลัก	ร่วม	
66	3.พัฒนาประสิทธิภาพการผลิตและลดต้นทุนการผลิต	โครงการศูนย์เรียนรู้การเพิ่มประสิทธิภาพการผลิตสินค้าเกษตร	งบปกติ	59,700					59,700	สนง.สหกรณ์จังหวัดสุพรรณบุรี	
67	2.ส่งเสริมการผลิตสินค้าเกษตรอินทรีย์และเกษตรอาหารปลอดภัย	โครงการส่งเสริมเกษตรอินทรีย์ในสหกรณ์ในพื้นที่นำคมสหกรณ์	งบปกติ	44,400					44,400	สนง.สหกรณ์จังหวัดสุพรรณบุรี	
68	3.พัฒนาประสิทธิภาพการผลิตและลดต้นทุนการผลิต	โครงการสนับสนุนการสร้างปัจจัยพื้นฐานรวบรวมและจัดเก็บข้าวเปลือกคุณภาพ	งบปกติ	2,362,500					2,362,500	สนง.สหกรณ์จังหวัดสุพรรณบุรี	
69	3.พัฒนาประสิทธิภาพการผลิตและลดต้นทุนการผลิต	โครงการเกษตรผสมผสานในสหกรณ์และกลุ่มเกษตรกร ปี พ.ศ.2562	งบปกติ	568,380					568,380	สนง.สหกรณ์จังหวัดสุพรรณบุรี	
70	3.พัฒนาประสิทธิภาพการผลิตและลดต้นทุนการผลิต	โครงการส่งเสริมการใช้เครื่องจักรกลทางการเกษตร	งบปกติ	1,960,000					1,960,000	สนง.สหกรณ์จังหวัดสุพรรณบุรี	
71	2.ส่งเสริมการผลิตสินค้าเกษตรอินทรีย์และเกษตรอาหารปลอดภัย	โครงการ ขับเคลื่อนเกษตรอินทรีย์ในสถาบันเกษตรกรในพื้นที่นิคมสหกรณ์	งบปกติ	148,800					148,800	สนง.สหกรณ์จังหวัดสุพรรณบุรี	
72	3.พัฒนาประสิทธิภาพการผลิตและลดต้นทุนการผลิต	โครงการพัฒนาระดับคุณภาพผลิตภัณฑ์ปลาสด และบรรจุภัณฑ์ เพื่อเชื่อมโยงสู่ตลาดออนไลน์	งบจังหวัด	941,000					941,000	สนง.อุตสาหกรรมจังหวัดสุพรรณบุรี	

โครงการภายใต้ประเด็นยุทธศาสตร์ตามแผนพัฒนาการเกษตรและสหกรณ์ของจังหวัดสุพรรณบุรี (พ.ศ. ๒๕๖๖ - ๒๕๗๐)

ประเด็นยุทธศาสตร์ที่ ๓ เพิ่มความสามารถในการแข่งขันภาคเกษตรด้วยเทคโนโลยีและนวัตกรรม

กลยุทธ์	โครงการ/กิจกรรม	แหล่ง งบประมาณ	งบประมาณ					หน่วยงานดำเนินการ			
			พ.ศ. 2566	พ.ศ. 2567	พ.ศ. 2568	พ.ศ. 2569	พ.ศ. 2570	รวม 5 ปี	หลัก	ร่วม	
1	2.ถ่ายทอดเทคโนโลยีและนวัตกรรมสู่เกษตรกร	กิจกรรมพัฒนาปรับปรุงพันธุ์สัตว์,กิจกรรมพัฒนาเทคโนโลยีสารสนเทศและการสื่อสาร,กิจกรรมพัฒนาอาหารสัตว์	งบปกติ	4,699,700	4,699,700	4,699,700	4,699,700	-	18,798,800	ศูนย์วิจัยและบำรุงพันธุ์สัตว์สุพรรณบุรี	
2	1.วิจัยและพัฒนาสร้างเทคโนโลยีและนวัตกรรมเพื่อเพิ่มประสิทธิภาพการผลิตทางการเกษตร	โครงการวิจัยและพัฒนาเพื่อสร้างองค์ความรู้เพื่อเพิ่มประสิทธิภาพการผลิตพืช	งบปกติ	4,474,850					4,474,850	ศูนย์วิจัยพืชไร่สุพรรณบุรี	
3	2.ถ่ายทอดเทคโนโลยีและนวัตกรรมสู่เกษตรกร	การขับเคลื่อนผลงานวิจัยสู่การใช้ประโยชน์	งบปกติ	154,000					154,000	ศูนย์วิจัยพืชไร่สุพรรณบุรี	
4	2.ถ่ายทอดเทคโนโลยีและนวัตกรรมสู่เกษตรกร	โครงการศูนย์เรียนรู้การเพิ่มประสิทธิภาพการผลิตภาคเกษตร	งบปกติ	192,000					192,000	ศูนย์วิจัยพืชไร่สุพรรณบุรี	
5	1.วิจัยและพัฒนาสร้างเทคโนโลยีและนวัตกรรมเพื่อเพิ่มประสิทธิภาพการผลิตทางการเกษตร	โครงการวิจัยและพัฒนาเทคโนโลยีและนวัตกรรม	งบปกติ	4,673,300					4,673,300	ศูนย์วิจัยพืชไร่สุพรรณบุรี	
6	1.วิจัยและพัฒนาสร้างเทคโนโลยีและนวัตกรรมเพื่อเพิ่มประสิทธิภาพการผลิตทางการเกษตร	โครงการพัฒนาเทคโนโลยีอาหารสัตว์	งบปกติ	202,000					202,000	ศูนย์วิจัยและพัฒนาอาหารสัตว์สุพรรณบุรี	
7	2.ถ่ายทอดเทคโนโลยีและนวัตกรรมสู่เกษตรกร	โครงการถ่ายทอดองค์ความรู้และเทคโนโลยีด้านการปศุสัตว์	งบปกติ	24,700					24,700	ศูนย์วิจัยและพัฒนาอาหารสัตว์สุพรรณบุรี	
8	1.วิจัยและพัฒนาสร้างเทคโนโลยีและนวัตกรรมเพื่อเพิ่มประสิทธิภาพการผลิตทางการเกษตร	โครงการวิจัยและพัฒนาการปศุสัตว์	งบปกติ	350,400					350,400	ศูนย์วิจัยและพัฒนาอาหารสัตว์สุพรรณบุรี	
9	3.ส่งเสริมการนำงานวิจัย เทคโนโลยีและนวัตกรรมไปใช้ประโยชน์	โครงการส่งเสริมการใช้เครื่องจักรกลการเกษตรทดแทนแรงงานเกษตร	งบปกติ	27,300					27,300	สนง.เกษตรจังหวัดสุพรรณบุรี	
10	2.ถ่ายทอดเทคโนโลยีและนวัตกรรมสู่เกษตรกร	โครงการถ่ายทอดองค์ความรู้และเทคโนโลยีด้านการปศุสัตว์	งบปกติ	232,100					232,100	สนง.ปศุสัตว์จังหวัดสุพรรณบุรี	

โครงการภายใต้ประเด็นยุทธศาสตร์ตามแผนพัฒนาการเกษตรและสหกรณ์ของจังหวัดสุพรรณบุรี (พ.ศ. ๒๕๖๖ - ๒๕๗๐)

ประเด็นยุทธศาสตร์ที่ ๔ บริหารจัดการทรัพยากรการเกษตรและสิ่งแวดล้อมอย่างสมดุลและยั่งยืน

กลยุทธ์	โครงการ/กิจกรรม	แหล่งงบประมาณ	งบประมาณ						หน่วยงานดำเนินการ		
			พ.ศ. 2566	พ.ศ. 2567	พ.ศ. 2568	พ.ศ. 2569	พ.ศ. 2570	รวม พ.ศ. 2566 - 2570	หลัก	ร่วม	
1	3.ปรับปรุงคุณภาพดินให้เหมาะสมกับการเกษตร	หญ้าแฝกเพื่อแจกจ่าย (กล้า)	งบปกติ	584,000	584,000	584,000	584,000		2,336,000	สถานีพัฒนาที่ดิน	
2	3.ปรับปรุงคุณภาพดินให้เหมาะสมกับการเกษตร	การพัฒนาพื้นที่ดินเปรี้ยว	งบปกติ	600,000					600,000	สถานีพัฒนาที่ดิน	
3	3.ปรับปรุงคุณภาพดินให้เหมาะสมกับการเกษตร	การปรับปรุงพื้นที่ดินกรด	งบปกติ	850,000					850,000	สถานีพัฒนาที่ดิน	
4	3.ปรับปรุงคุณภาพดินให้เหมาะสมกับการเกษตร	โครงการปรับปรุงคุณภาพดิน (ไร่ป)	งบปกติ	20,250					20,250	สถานีพัฒนาที่ดิน	
5	3.ปรับปรุงคุณภาพดินให้เหมาะสมกับการเกษตร	โครงการฟื้นฟูป้องกันการชะล้างพังทลายของดิน (กล้าป)	งบปกติ	2,984,000					2,984,000	สถานีพัฒนาที่ดิน	
6	4.ส่งเสริมให้องค์กรเกษตรกรมีการบริหารจัดการทรัพยากรการเกษตรร่วมกัน	โครงการการบริหารความหลากหลายชีวภาพ (งาน)	งบปกติ	118,000					118,000	ศูนย์วิจัยพืชไร่สุพรรณบุรี	
7	1.พื้นที่การเกษตรได้รับการจัดสรรน้ำในเขตชลประทาน	โครงการถ่ายทอดเทคโนโลยีการผลิตสินค้าเกษตรคุณภาพให้แก่เกษตรกร นำไปประยุกต์ใช้ในไร่นาของตนเอง รวมทั้ง	งบปกติ	1,427,157,400	1,637,870,000	1,129,954,000	465,844,000	188,084,000	4,848,909,400	หน่วยงานชลประทานในพื้นที่	

กลยุทธ์	โครงการ/กิจกรรม	แหล่ง งบประมาณ	งบประมาณ						หน่วยงานดำเนินการ	
			พ.ศ. 2566	พ.ศ. 2567	พ.ศ. 2568	พ.ศ. 2569	พ.ศ. 2570	รวม พ.ศ. 2566 - 2570	หลัก	ร่วม
	สนับสนุนโครงสร้างปัจจัยพื้นฐานด้าน การเกษตร									
	กิจกรรม หลัก 1.1	คลองส่งน้ำ 1 ซ้าย โครงการสถานีสูบน้ำแฉง งามพร้อมอาคารประกอบ	งบปกติ		10,000,000				10,000,000	คป.สุพรรณบุรี
	กิจกรรม หลัก 1.2	คลองส่งน้ำ 6 ซ้าย โครงการสถานีสูบน้ำแฉง งามพร้อมอาคารประกอบ	งบปกติ		10,000,000				10,000,000	คป.สุพรรณบุรี
	กิจกรรม หลัก 1.3	ปรับปรุงทำนบดินอ่างเก็บ น้ำห้วยยาง	งบปกติ		40,000,000				40,000,000	คป.สุพรรณบุรี
	กิจกรรม หลัก 1.4	ซ่อมแซมห้องประชุม โครงการชลประทาน สุพรรณบุรี	งบปกติ	1,000,000					1,000,000	คป.สุพรรณบุรี
	กิจกรรม หลัก 1.5	ปรับปรุงเพิ่มปริมาณการ เก็บกักอ่างเก็บน้ำห้วยแห้ง อันเนื่องมาจาก พระราชดำริ	งบปกติ	20,000,000					20,000,000	คป.สุพรรณบุรี
	กิจกรรม หลัก 1.6	ปรับปรุงระบบส่งน้ำอ่าง เก็บน้ำบ้านท่าเตื่อ อัน เนื่องมาจากพระราชดำริ ระยะที่ 2	งบปกติ	5,000,000					5,000,000	คป.สุพรรณบุรี
	กิจกรรม หลัก 1.7	ขุดลอกอ่างเก็บน้ำจ้าง หมาก อ่างเก็บน้ำบ้านท่า เตื่อ อันเนื่องมาจาก พระราชดำริ ปริมาณดิน 120,000 ลูกบาศก์เมตร	งบปกติ	5,000,000					5,000,000	คป.สุพรรณบุรี

กลยุทธ์	โครงการ/กิจกรรม	แหล่ง งบประมาณ	งบประมาณ						หน่วยงานดำเนินการ			
			พ.ศ. 2566	พ.ศ. 2567	พ.ศ. 2568	พ.ศ. 2569	พ.ศ. 2570	รวม พ.ศ. 2566 - 2570	หลัก	ร่วม		
	กิจกรรม หลัก 1.8	บำรุงรักษาคลองสายใหญ่ สถานีสูบน้ำแฉ่งงาม ระยะทาง 19.200 กิโลเมตร โครงการ ชลประทานสุพรรณบุรี	งบปกติ	287,100						287,100	คป.สุพรรณบุรี	
	กิจกรรม หลัก 1.9	บำรุงรักษาคลองส่งน้ำสาย ใหญ่ (อ่างเก็บน้ำห้วยท่า เตื่อ) ระยะทาง 6.200 กิโลเมตร โครงการ ชลประทานสุพรรณบุรี	งบปกติ	93,700						93,700	คป.สุพรรณบุรี	
	กิจกรรม หลัก 1.10	บำรุงรักษาห้วงงานที่ทำ การ พื้นที่ 15.03 ไร่ โครงการชลประทาน สุพรรณบุรี ตำบลโพธิ์พระ ยา อำเภอเมืองสุพรรณบุรี จังหวัดสุพรรณบุรี	งบปกติ	34,100						34,100	คป.สุพรรณบุรี	
	กิจกรรม หลัก 1.11	บำรุงรักษาห้วงงาน (อ่าง เก็บน้ำห้วยยาง) พื้นที่ 37.17 ไร่ โครงการ ชลประทานสุพรรณบุรี ตำบลวังยาว อำเภอด่าน ช้าง จังหวัดสุพรรณบุรี	งบปกติ	84,400						84,400	คป.สุพรรณบุรี	
	กิจกรรม หลัก 1.12	บำรุงรักษาห้วงงาน (อ่าง เก็บน้ำห้วยท่าเตื่อ) พื้นที่ 160 ไร่ โครงการ ชลประทานสุพรรณบุรี ตำบลนิคมกระเสียว	งบปกติ	363,200						363,200	คป.สุพรรณบุรี	

กลยุทธ์	โครงการ/กิจกรรม	แหล่ง งบประมาณ	งบประมาณ						หน่วยงานดำเนินการ	
			พ.ศ. 2566	พ.ศ. 2567	พ.ศ. 2568	พ.ศ. 2569	พ.ศ. 2570	รวม พ.ศ. 2566 - 2570	หลัก	ร่วม
	อำเภอด่านช้าง จังหวัด สุพรรณบุรี									
	กิจกรรม หลัก 1.13	บำรุงรักษาห้วยงาน โครงการพระราชดำริ พื้นที่ 77.50 ไร่ โครงการ ชลประทานสุพรรณบุรี	งบปกติ	175,900					175,900	คป.สุพรรณบุรี
	กิจกรรม หลัก 1.14	บริหารการส่งน้ำ โครงการ ชลประทานสุพรรณบุรี พื้นที่ชลประทาน 5,800 ไร่ จังหวัดสุพรรณบุรี	งบปกติ	190,000					190,000	คป.สุพรรณบุรี
	กิจกรรม หลัก 1.15	ซ่อมแซมบำรุงรักษาระบบ ชลประทาน ตามข้อเสนอ ของเกษตรกรผู้ใช้น้ำ ชลประทาน โครงการ ชลประทานสุพรรณบุรี	งบปกติ	1,000,000					1,000,000	คป.สุพรรณบุรี
	กิจกรรม หลัก 1.16	ซ่อมแซมท่อระบายน้ำ สถานีสูบน้ำแฉงงาม โครงการชลประทาน สุพรรณบุรี	งบปกติ	500,000					500,000	คป.สุพรรณบุรี
	กิจกรรม หลัก 1.17	ซ่อมแซมระบบส่งน้ำสถานี สูบน้ำบ้านดอนยาว โครงการชลประทาน สุพรรณบุรี	งบปกติ	2,000,000					2,000,000	คป.สุพรรณบุรี
	กิจกรรม หลัก 1.18	ปรับปรุงท่อลอดถนน คลองส่งน้ำสถานีสูบน้ำ	งบปกติ	3,000,000					3,000,000	คป.สุพรรณบุรี

กลยุทธ์	โครงการ/กิจกรรม	แหล่ง งบประมาณ	งบประมาณ						หน่วยงานดำเนินการ		
			พ.ศ. 2566	พ.ศ. 2567	พ.ศ. 2568	พ.ศ. 2569	พ.ศ. 2570	รวม พ.ศ. 2566 - 2570	หลัก	ร่วม	
	แผนงาน โครงการ ชลประทานสุพรรณบุรี										
	กิจกรรม หลัก 1.19	ปรับปรุงท่อลอดคลอง 1 ซ้าย กม.0+720 อ่างเก็บ น้ำห้วยท่าเตื่อ โครงการ ชลประทานสุพรรณบุรี	งบปกติ	5,000,000					5,000,000	คป.สุพรรณบุรี	
	กิจกรรม หลัก 1.20	ปรับปรุงท่อลอดทางเชื่อม คลองห้วยแขยง 2 จำนวน 4 แห่ง โครงการ ชลประทานสุพรรณบุรี	งบปกติ	5,000,000					5,000,000	คป.สุพรรณบุรี	
	กิจกรรม หลัก 1.21	ปรับปรุงระบบส่งน้ำอ่าง เก็บน้ำห้วยขมิ้น โครงการ ชลประทานสุพรรณบุรี	งบปกติ	5,000,000					5,000,000	คป.สุพรรณบุรี	
	กิจกรรม หลัก 1.22	อาคารป้องกันตลิ่งคลอง ชักน้ำปลายคลองมะขาม เฒ่า-อู่ทอง ระยะที่ 2 โครงการชลประทาน สุพรรณบุรี	งบปกติ	20,000,000					20,000,000	คป.สุพรรณบุรี	
	กิจกรรม หลัก 1.23	ปรับปรุงบ่อยืมคลอง มะขามเฒ่า-อู่ทอง	งบปกติ		50,000,000				50,000,000	คป.สุพรรณบุรี	
	กิจกรรม หลัก 1.24	สถานีสูบน้ำกระเสียว พร้อมส่วนประกอบอื่น โครงการสถานีสูบน้ำ พร้อมระบบส่งน้ำฝั่งขวา คลองมะขามเฒ่า-อู่ทอง	งบปกติ			120,000,000			120,000,000	คป.สุพรรณบุรี	

กลยุทธ์	โครงการ/กิจกรรม		แหล่ง งบประมาณ	งบประมาณ					หน่วยงานดำเนินการ		
				พ.ศ. 2566	พ.ศ. 2567	พ.ศ. 2568	พ.ศ. 2569	พ.ศ. 2570	รวม พ.ศ. 2566 - 2570	หลัก	ร่วม
	กิจกรรม หลัก 1.25	คลองส่งน้ำ 7 ซ้าย โครงการสถานีสูบน้ำแรง งานพร้อมอาคารประกอบ	งบปกติ		10,000,000				10,000,000	คป.สุพรรณบุรี	
	กิจกรรม หลัก 1.26	ปรับปรุงลำห้วยกระเสียว - ลำห้วยกระเจี	งบปกติ		100,000,000				100,000,000	คบ.กระเสียว	
	กิจกรรม หลัก 1.27	ปรับปรุงลำห้วยกระเสียว (ช่วงที่ 3)	งบปกติ		40,000,000				40,000,000	คบ.กระเสียว	
	กิจกรรม หลัก 1.28	ปรับปรุงอาคารที่ทำการ ฝ่ายวิศวกรรม โครงการส่ง น้ำและบำรุงรักษากระ เสียว	งบปกติ	2,000,000					2,000,000	คบ.กระเสียว	
	กิจกรรม หลัก 1.29	ปรับปรุงอาคารที่ทำการ คลังพัสดุ โครงการส่งน้ำ และบำรุงรักษากระเสียว	งบปกติ	1,500,000					1,500,000	คบ.กระเสียว	
	กิจกรรม หลัก 1.30	ปรับปรุงอาคารสื่อสาร โครงการส่งน้ำและ บำรุงรักษากระเสียว	งบปกติ	750,000					750,000	คบ.กระเสียว	
	กิจกรรม หลัก 1.31	ปรับปรุงบ้านพัก ข้าราชการ ระดับ 1-2 จำนวน 2 หลัง โครงการ ส่งน้ำและบำรุงรักษากระ เสียว	งบปกติ	750,000					750,000	คบ.กระเสียว	
	กิจกรรม หลัก 1.32	ปรับปรุงบ้านพัก ข้าราชการ ระดับ 3-4 จำนวน 3 หลัง โครงการ ส่งน้ำและบำรุงรักษากระ เสียว	งบปกติ	950,000					950,000	คบ.กระเสียว	

กลยุทธ์	โครงการ/กิจกรรม	แหล่ง งบประมาณ	งบประมาณ						หน่วยงานดำเนินการ		
			พ.ศ. 2566	พ.ศ. 2567	พ.ศ. 2568	พ.ศ. 2569	พ.ศ. 2570	รวม พ.ศ. 2566 - 2570	หลัก	ร่วม	
	กิจกรรม หลัก 1.33	ซ่อมแซมรั้วบริเวณหัวงาน ความยาว 1.000 กิโลเมตร โครงการส่งน้ำ และบำรุงรักษากระเสียว	งบปกติ	2,700,000					2,700,000	คบ.กระเสียว	
	กิจกรรม หลัก 1.34	ปรับปรุงบ้านพัก ข้าราชการ ระดับ 1-2 จำนวน 1 หลัง ฝายส่งน้ำ และบำรุงรักษาที่ 2 โครงการส่งน้ำและ บำรุงรักษากระเสียว	งบปกติ	500,000					500,000	คบ.กระเสียว	
	กิจกรรม หลัก 1.35	ปรับปรุงบ้านพัก ข้าราชการ ระดับ 3-4 จำนวน 1 หลัง ฝายส่งน้ำ และบำรุงรักษาที่ 2 โครงการส่งน้ำและ บำรุงรักษากระเสียว	งบปกติ	600,000					600,000	คบ.กระเสียว	
	กิจกรรม หลัก 1.36	ปรับปรุงที่ทำการกลุ่ม บริหาร 1 ขวา สามัคคี จำนวน 1 หลัง โครงการ ส่งน้ำและบำรุงรักษากระ เสียว	งบปกติ	2,000,000					2,000,000	คบ.กระเสียว	
	กิจกรรม หลัก 1.37	ปรับปรุงที่ทำการกลุ่ม บริหารคลอง 1 ซ้าย สามัคคี จำนวน 1 หลัง โครงการส่งน้ำและ บำรุงรักษากระเสียว	งบปกติ	2,000,000					2,000,000	คบ.กระเสียว	

กลยุทธ์	โครงการ/กิจกรรม	แหล่งงบประมาณ	งบประมาณ						หน่วยงานดำเนินการ			
			พ.ศ. 2566	พ.ศ. 2567	พ.ศ. 2568	พ.ศ. 2569	พ.ศ. 2570	รวม พ.ศ. 2566 - 2570	หลัก	ร่วม		
	กิจกรรมหลัก 1.38	ปรับปรุงอาคารที่ทำการฝายส่งน้ำและบำรุงรักษาที่ 2 จำนวน 1 หลัง โครงการส่งน้ำและบำรุงรักษากระเสียว	งบปกติ	1,000,000						1,000,000	คบ.กระเสียว	
	กิจกรรมหลัก 1.39	ซ่อมแซมระบบไฟฟ้าและระบบประปา ภายในบริเวณที่ทำการ ฝายส่งน้ำและบำรุงรักษาที่ 3 โครงการส่งน้ำและบำรุงรักษากระเสียว	งบปกติ	500,000						500,000	คบ.กระเสียว	
	กิจกรรมหลัก 1.40	ซ่อมแซมระบบไฟฟ้าและระบบประปา ภายในบริเวณที่ทำการ ฝายส่งน้ำและบำรุงรักษาที่ 2 โครงการส่งน้ำและบำรุงรักษากระเสียว	งบปกติ	1,900,000						1,900,000	คบ.กระเสียว	
	กิจกรรมหลัก 1.41	ซ่อมแซมระบบประปา บริเวณห้วงงาน โครงการส่งน้ำและบำรุงรักษากระเสียว	งบปกติ	2,000,000						2,000,000	คบ.กระเสียว	
	กิจกรรมหลัก 1.42	บำรุงรักษาพื้นที่ห้วงงานโครงการฯ ห้วงงานระบบส่งน้ำพื้นที่เขื่อนและท้ายเขื่อน พื้นที่ 2,600 ไร่ โครงการส่งน้ำและบำรุงรักษากระเสียว	งบปกติ	5,902,000						5,902,000	คบ.กระเสียว	

กลยุทธ์	โครงการ/กิจกรรม	แหล่ง งบประมาณ	งบประมาณ						หน่วยงานดำเนินการ		
			พ.ศ. 2566	พ.ศ. 2567	พ.ศ. 2568	พ.ศ. 2569	พ.ศ. 2570	รวม พ.ศ. 2566 - 2570	หลัก	ร่วม	
	กิจกรรม หลัก 1.43	บำรุงรักษาคลองส่งน้ำสาย ใหญ่ ระยะทาง 27.500 กิโลเมตร โครงการส่งน้ำ และบำรุงรักษากระเสียว	งบปกติ	415,500					415,500	คบ.กระเสียว	
	กิจกรรม หลัก 1.44	บำรุงรักษาคลองส่งน้ำสาย ซอย ระยะทาง 63.920 กิโลเมตร โครงการส่งน้ำ และบำรุงรักษากระเสียว	งบปกติ	483,200					483,200	คบ.กระเสียว	
	กิจกรรม หลัก 1.45	บริหารการส่งน้ำ โครงการ ส่งน้ำและบำรุงรักษากระ เสียว พื้นที่ชลประทาน 110,844 ไร่	งบปกติ	695,000					695,000	คบ.กระเสียว	
	กิจกรรม หลัก 1.46	ซ่อมแซมบำรุงรักษาระบบ ชลประทาน ตามข้อเสนอ ของเกษตรกรผู้ใช้น้ำ ชลประทาน โครงการส่ง น้ำและบำรุงรักษากระ เสียว	งบปกติ	1,000,000					1,000,000	คบ.กระเสียว	
	กิจกรรม หลัก 1.47	ซ่อมแซมหินทิ้งลาดหน้า เขื่อนกระเสียว กม.1+900 โครงการส่งน้ำและ บำรุงรักษากระเสียว	งบปกติ	900,000					900,000	คบ.กระเสียว	
	กิจกรรม หลัก 1.48	ซ่อมแซมถนนสันเขื่อนกระ เสียว ความยาว 4.100 กิโลเมตร โครงการส่งน้ำ และบำรุงรักษากระเสียว	งบปกติ	2,500,000					2,500,000	คบ.กระเสียว	

กลยุทธ์	โครงการ/กิจกรรม	แหล่ง งบประมาณ	งบประมาณ						หน่วยงานดำเนินการ		
			พ.ศ. 2566	พ.ศ. 2567	พ.ศ. 2568	พ.ศ. 2569	พ.ศ. 2570	รวม พ.ศ. 2566 - 2570	หลัก	ร่วม	
	กิจกรรม หลัก 1.49	ซ่อมแซมฝายวังคั้น โครงการส่งน้ำและ บำรุงรักษากระเสียว	งบปกติ	3,900,000					3,900,000	คบ.กระเสียว	
	กิจกรรม หลัก 1.50	ซ่อมแซมอาคารรับน้ำหัว เขื่อน - บ้านทับกระดาศ กม.3+680 จำนวน 5 แห่ง โครงการส่งน้ำและ บำรุงรักษากระเสียว	งบปกติ	4,800,000					4,800,000	คบ.กระเสียว	
	กิจกรรม หลัก 1.51	ซ่อมแซมอาคารรับน้ำบ้าน หนองม่วง -บ้านน้อยป่า แฝก จำนวน 4 แห่ง โครงการส่งน้ำและ บำรุงรักษากระเสียว	งบปกติ	2,700,000					2,700,000	คบ.กระเสียว	
	กิจกรรม หลัก 1.52	ซ่อมแซมคลองระบายน้ำ บ้านวังคั้น จำนวน 2 แห่ง โครงการส่งน้ำและ บำรุงรักษากระเสียว	งบปกติ	2,400,000					2,400,000	คบ.กระเสียว	
	กิจกรรม หลัก 1.53	ซ่อมแซมอาคารรับน้ำบ้าน วังคั้น - ทุ่งใหญ่ จำนวน 2 แห่ง โครงการส่งน้ำและ บำรุงรักษากระเสียว	งบปกติ	1,600,000					1,600,000	คบ.กระเสียว	
	กิจกรรม หลัก 1.54	ซ่อมแซมอาคารรับน้ำบ้าน ทุ่งใหญ่ - เขาจางอาจ โครงการส่งน้ำและ บำรุงรักษากระเสียว	งบปกติ	800,000					800,000	คบ.กระเสียว	

กลยุทธ์	โครงการ/กิจกรรม		แหล่ง งบประมาณ	งบประมาณ						หน่วยงานดำเนินการ		
				พ.ศ. 2566	พ.ศ. 2567	พ.ศ. 2568	พ.ศ. 2569	พ.ศ. 2570	รวม พ.ศ. 2566 - 2570	หลัก	ร่วม	
	กิจกรรม หลัก 1.55	ซ่อมแซมคลองระบายน้ำ เขาจางอาจ โครงการส่งน้ำ และบำรุงรักษากระเสียว	งบปกติ	1,000,000						1,000,000	คบ.กระเสียว	
	กิจกรรม หลัก 1.56	ซ่อมแซมอาคารรับน้ำไร่ ชานันท์ - เขาจางอาจ จำนวน 2 แห่ง โครงการ ส่งน้ำและบำรุงรักษากระ เสียว	งบปกติ	1,600,000						1,600,000	คบ.กระเสียว	
	กิจกรรม หลัก 1.57	ซ่อมแซมอาคารรับน้ำบ้าน ทุ่งดินดำ โครงการส่งน้ำ และบำรุงรักษากระเสียว	งบปกติ	1,200,000						1,200,000	คบ.กระเสียว	
	กิจกรรม หลัก 1.58	ซ่อมแซมถนนรอบอ่างกระ เสียวช่วงที่ 2 กม.0+000 - กม.9+400 ระยะทาง 9.400 กิโลเมตร โครงการ ส่งน้ำและบำรุงรักษากระ เสียว	งบปกติ	9,500,000						9,500,000	คบ.กระเสียว	
	กิจกรรม หลัก 1.59	ซ่อมแซมคลองส่งน้ำ 2 ซ้าย - 1 ขวา กม.7+000 - กม.8+300 โครงการส่งน้ำ และบำรุงรักษากระเสียว	งบปกติ	3,500,000						3,500,000	คบ.กระเสียว	
	กิจกรรม หลัก 1.60	ซ่อมแซมคลองส่งน้ำ 1 ซ้าย กม.4+000 - กม. 5+000 โครงการส่งน้ำ และบำรุงรักษากระเสียว	งบปกติ	3,200,000						3,200,000	คบ.กระเสียว	
	กิจกรรม หลัก 1.61	ซ่อมแซมคลองส่งน้ำ 1 ขวา กม.12+815 - กม.	งบปกติ	3,500,000						3,500,000	คบ.กระเสียว	

กลยุทธ์	โครงการ/กิจกรรม	แหล่ง งบประมาณ	งบประมาณ						หน่วยงานดำเนินการ		
			พ.ศ. 2566	พ.ศ. 2567	พ.ศ. 2568	พ.ศ. 2569	พ.ศ. 2570	รวม พ.ศ. 2566 - 2570	หลัก	ร่วม	
	16+430 โครงการส่งน้ำ และบำรุงรักษากระเสียว										
	กิจกรรม หลัก 1.62	ซ่อมแซมคลองส่งน้ำ 1 ขวา - 1 ขวา กม.13+900 - กม.15+150 โครงการส่ง น้ำและบำรุงรักษากระ เสียว	งบปกติ	3,000,000					3,000,000	คบ.กระเสียว	
	กิจกรรม หลัก 1.63	ซ่อมแซมคลองส่งน้ำ 1 ซ้าย - 1 ขวา - 1 ซ้าย กม. 8+000 - กม.9+000 โครงการส่งน้ำและ บำรุงรักษากระเสียว	งบปกติ	3,200,000					3,200,000	คบ.กระเสียว	
	กิจกรรม หลัก 1.64	ซ่อมแซมคลองส่งน้ำ 1 ขวา - 1 ซ้าย กม.15+000 - กม.16+310 โครงการส่ง น้ำและบำรุงรักษากระ เสียว	งบปกติ	3,400,000					3,400,000	คบ.กระเสียว	
	กิจกรรม หลัก 1.65	ขุดลอกคลองโดยรถชุด จ้างเหมา บ่อยืมคลองส่ง น้ำ 1 ขวา กม.0+150 - กม.1+600 โครงการส่งน้ำ และบำรุงรักษากระเสียว ปริมาณดิน 12,600 ลูกบาศก์เมตร	งบปกติ	500,000					500,000	คบ.กระเสียว	

กลยุทธ์	โครงการ/กิจกรรม	แหล่ง งบประมาณ	งบประมาณ						หน่วยงานดำเนินการ			
			พ.ศ. 2566	พ.ศ. 2567	พ.ศ. 2568	พ.ศ. 2569	พ.ศ. 2570	รวม พ.ศ. 2566 - 2570	หลัก	ร่วม		
	กิจกรรม หลัก 1.66	ชุดลอกคลองโดยรถชุด จ้างเหมา บ่อยืมคลองส่ง น้ำ 1 ซ้าย กม.4+000 - กม.5+500 โครงการส่งน้ำ และบำรุงรักษากระเสียว ปริมาณดิน 12,600 ลูกบาศก์เมตร	งบปกติ	500,000						500,000	คบ.กระเสียว	
	กิจกรรม หลัก 1.67	ชุดลอกคลองโดยรถชุด จ้างเหมา ล้ำห้วยสาขาลำ ห้วยกระเสียวบ้านทับ กระดาศ โครงการส่งน้ำ และบำรุงรักษากระเสียว ปริมาณ 12,800 ลูกบาศก์ เมตร	งบปกติ	500,000						500,000	คบ.กระเสียว	
	กิจกรรม หลัก 1.68	ชุดลอกคลองโดยรถชุด จ้างเหมา บ่อยืมคันคลอง ระบายน้ำบ้านหนองม่วง - บ้านน้อยป่าแฝก กม. 0+160 - กม.1+660 โครงการส่งน้ำและ บำรุงรักษากระเสียว ปริมาณดิน 12,600 ลูกบาศก์เมตร	งบปกติ	500,000						500,000	คบ.กระเสียว	
	กิจกรรม หลัก 1.69	ชุดลอกคลองโดยรถชุด จ้างเหมา ทางระบายน้ำ ล้นอ่างเก็บน้ำกระเสียว โครงการส่งน้ำและ	งบปกติ	4,500,000						4,500,000	คบ.กระเสียว	

กลยุทธ์	โครงการ/กิจกรรม	แหล่ง งบประมาณ	งบประมาณ						หน่วยงานดำเนินการ			
			พ.ศ. 2566	พ.ศ. 2567	พ.ศ. 2568	พ.ศ. 2569	พ.ศ. 2570	รวม พ.ศ. 2566 - 2570	หลัก	ร่วม		
			บำรุงรักษากระเสียว ปริมาณดิน 60,000 ลูกบาศก์เมตร									
	กิจกรรม หลัก 1.70		ขุดลอกอ่างเก็บน้ำโดยเรือ ขุดดำเนินการเอง อ่างเก็บ น้ำกระเสียวระยะที่ 1 โครงการส่งน้ำและ บำรุงรักษากระเสียว ปริมาณดิน 150,000 ลูกบาศก์เมตร	งบปกติ	20,000,000					20,000,000	คบ.กระเสียว	
	กิจกรรม หลัก 1.71		ขุดลอกอ่างเก็บน้ำโดยเรือ ขุดดำเนินการเอง อ่างเก็บ น้ำกระเสียวโซน C1 โครงการส่งน้ำและ บำรุงรักษากระเสียว ปริมาณดิน 150,000 ลูกบาศก์เมตร	งบปกติ	20,000,000					20,000,000	คบ.กระเสียว	
	กิจกรรม หลัก 1.72		ปรับปรุงสะพานคอนกรีต เสริมเหล็ก คลองระบาย น้ำ ร.1 ซ้าย (ห้วยกระเจี) กม.12+000 บ้านหนองไม้ ตาย ขนาด 8x30 เมตร โครงการส่งน้ำและ บำรุงรักษากระเสียว	งบปกติ	7,500,000					7,500,000	คบ.กระเสียว	
	กิจกรรม หลัก 1.73		ปรับปรุงสะพานคอนกรีต เสริมเหล็ก คลองระบาย น้ำ ร.1 ซ้าย กม.13+000	งบปกติ	7,000,000					7,000,000	คบ.กระเสียว	

กลยุทธ์	โครงการ/กิจกรรม	แหล่ง งบประมาณ	งบประมาณ						หน่วยงานดำเนินการ		
			พ.ศ. 2566	พ.ศ. 2567	พ.ศ. 2568	พ.ศ. 2569	พ.ศ. 2570	รวม พ.ศ. 2566 - 2570	หลัก	ร่วม	
			บ้านดอนเกล้า ขนาด 8x21 เมตร โครงการส่ง น้ำและบำรุงรักษากระ เสียว								
	กิจกรรม หลัก 1.74		ปรับปรุงสะพานคอนกรีต เสริมเหล็ก คลองส่งน้ำ 1 ซ้าย กม.0+550 ขนาด 8x15 เมตร พร้อมทาง เชื่อม โครงการส่งน้ำและ บำรุงรักษากระเสียว	งบปกติ	5,000,000					5,000,000	คบ.กระเสียว
	กิจกรรม หลัก 1.75		ปรับปรุงสะพานคอนกรีต เสริมเหล็ก คลองส่งน้ำ 1 ซ้าย - 1 ขวา กม.6+500 (วัดหนองปล้อง) ขนาด 8x10 เมตร โครงการส่ง น้ำและบำรุงรักษากระ เสียว	งบปกติ	2,200,000					2,200,000	คบ.กระเสียว
	กิจกรรม หลัก 1.76		ปรับปรุงสะพานคอนกรีต เสริมเหล็ก คลองระบาย ร.1 ขวา หมู่ 11 กม. 3+130 ขนาด 8x10 เมตร โครงการส่งน้ำและ บำรุงรักษากระเสียว	งบปกติ	2,500,000					2,500,000	คบ.กระเสียว
	กิจกรรม หลัก 1.77		สะพานคอนกรีตเสริม เหล็ก คลองส่งน้ำ 1 ขวา กม.5+100 ขนาด 8x10	งบปกติ	2,200,000					2,200,000	คบ.กระเสียว

กลยุทธ์	โครงการ/กิจกรรม	แหล่ง งบประมาณ	งบประมาณ						หน่วยงานดำเนินการ	
			พ.ศ. 2566	พ.ศ. 2567	พ.ศ. 2568	พ.ศ. 2569	พ.ศ. 2570	รวม พ.ศ. 2566 - 2570	หลัก	ร่วม
	เมตร โครงการส่งน้ำและ บำรุงรักษากระเสียว									
	กิจกรรม หลัก 1.78	ปรับปรุงสะพานคอนกรีต เสริมเหล็ก คลองส่งน้ำ 1 ขวา กม.1+060 ขนาด 8x10 เมตร โครงการส่ง น้ำและบำรุงรักษากระ เสียว	งบปกติ	2,200,000					2,200,000	คบ.กระเสียว
	กิจกรรม หลัก 1.79	ปรับปรุงสะพานคอนกรีต เสริมเหล็ก คลองส่งน้ำ 1 ขวา กม.2+100 ขนาด 8x12 เมตร โครงการส่ง น้ำและบำรุงรักษากระ เสียว	งบปกติ	2,200,000					2,200,000	คบ.กระเสียว
	กิจกรรม หลัก 1.80	ปรับปรุงสะพานคอนกรีต เสริมเหล็ก คลองส่งน้ำ 1 ขวา - 1 ซ้าย กม.3+300 ขนาด 8x10 เมตร โครงการส่งน้ำและ บำรุงรักษากระเสียว	งบปกติ	2,200,000					2,200,000	คบ.กระเสียว
	กิจกรรม หลัก 1.81	ปรับปรุงสะพานคอนกรีต เสริมเหล็ก คลองส่งน้ำ 1 ซ้าย กม.3+720 ขนาด 8x10 เมตร โครงการส่ง น้ำและบำรุงรักษากระ เสียว	งบปกติ	2,500,000					2,500,000	คบ.กระเสียว

กลยุทธ์	โครงการ/กิจกรรม	แหล่ง งบประมาณ	งบประมาณ						หน่วยงานดำเนินการ			
			พ.ศ. 2566	พ.ศ. 2567	พ.ศ. 2568	พ.ศ. 2569	พ.ศ. 2570	รวม พ.ศ. 2566 - 2570	หลัก	ร่วม		
	กิจกรรม หลัก 1.82	ปรับปรุงสะพานคอนกรีต เสริมเหล็ก คลองส่งน้ำ 1 ซ้าย - 1 ขวา - 1 ซ้าย กม. 7+150 ขนาด 8x10 เมตร โครงการส่งน้ำและ บำรุงรักษากระเสียว	งบปกติ	2,000,000						2,000,000	คบ.กระเสียว	
	กิจกรรม หลัก 1.83	ปรับปรุงสะพานคอนกรีต เสริมเหล็ก คลองระบาย น้ำ ร.1 ขวา - 1 ซ้าย กม. 10+170 ขนาด 8x10 เมตร โครงการส่งน้ำและ บำรุงรักษากระเสียว	งบปกติ	2,800,000						2,800,000	คบ.กระเสียว	
	กิจกรรม หลัก 1.84	ปรับปรุงสะพานคอนกรีต เสริมเหล็ก คลองส่งน้ำ 1 ขวา - 1 ซ้าย กม.10+852 ขนาด 8x10 เมตร โครงการส่งน้ำและ บำรุงรักษากระเสียว	งบปกติ	2,500,000						2,500,000	คบ.กระเสียว	
	กิจกรรม หลัก 1.85	ปรับปรุงสะพานคอนกรีต เสริมเหล็ก คลองส่งน้ำ 1 ขวา กม.1+060 ขนาด 8x10 เมตร โครงการส่ง น้ำและบำรุงรักษากระ เสียว	งบปกติ	3,200,000						3,200,000	คบ.กระเสียว	
	กิจกรรม หลัก 1.86	ปรับปรุงสะพานคอนกรีต เสริมเหล็ก คลองส่งน้ำ 1 ขวา - 1 ขวา กม.12+500	งบปกติ	2,500,000						2,500,000	คบ.กระเสียว	

กลยุทธ์	โครงการ/กิจกรรม	แหล่ง งบประมาณ	งบประมาณ						หน่วยงานดำเนินการ	
			พ.ศ. 2566	พ.ศ. 2567	พ.ศ. 2568	พ.ศ. 2569	พ.ศ. 2570	รวม พ.ศ. 2566 - 2570	หลัก	ร่วม
	ขนาด 8x10 เมตร โครงการส่งน้ำและ บำรุงรักษากระเสียว									
	กิจกรรม หลัก 1.87 ปรับปรุงสะพานคอนกรีต เสริมเหล็ก คลองระบาย น้ำ ร.1 ขวา กม.3+130 ขนาด 8x10 เมตร โครงการส่งน้ำและ บำรุงรักษากระเสียว	งบปกติ	2,600,000						2,600,000	คบ.กระเสียว
	กิจกรรม หลัก 1.88 ปรับปรุงสะพานคอนกรีต เสริมเหล็ก คลองระบาย น้ำ ร.3 ขวา กม.11+224 ขนาด 8x10 เมตร โครงการส่งน้ำและ บำรุงรักษากระเสียว	งบปกติ	3,200,000						3,200,000	คบ.กระเสียว
	กิจกรรม หลัก 1.89 ปรับปรุงสะพานคอนกรีต เสริมเหล็ก คลองส่งน้ำ 1 ซ้าย - 1 ขวา กม.0+700 ขนาด 8x10 เมตร โครงการส่งน้ำและ บำรุงรักษากระเสียว	งบปกติ	2,300,000						2,300,000	คบ.กระเสียว
	กิจกรรม หลัก 1.90 ปรับปรุงสะพานคอนกรีต เสริมเหล็ก คลองส่งน้ำ 1 ซ้าย - 1 ขวา กม.2+300 ขนาด 8x10 เมตร โครงการส่งน้ำและ บำรุงรักษากระเสียว	งบปกติ	2,300,000						2,300,000	คบ.กระเสียว

กลยุทธ์	โครงการ/กิจกรรม	แหล่งงบประมาณ	งบประมาณ						หน่วยงานดำเนินการ			
			พ.ศ. 2566	พ.ศ. 2567	พ.ศ. 2568	พ.ศ. 2569	พ.ศ. 2570	รวม พ.ศ. 2566 - 2570	หลัก	ร่วม		
	กิจกรรมหลัก 1.91	ปรับปรุงสะพานคอนกรีตเสริมเหล็ก บ่อยืมคลองส่งน้ำ 1 ขวา กม.1+575 ขนาด 8x10 เมตร โครงการส่งน้ำและบำรุงรักษากระเสียว	งบปกติ	2,000,000						2,000,000	คบ.กระเสียว	
	กิจกรรมหลัก 1.92	ปรับปรุงถนนเชื่อมกระเสียวซอย 4 และซอย 7 ฝายส่งน้ำและบำรุงรักษาที่ 1 ระยะทาง 0.450 กิโลเมตร โครงการส่งน้ำและบำรุงรักษากระเสียว	งบปกติ	1,800,000						1,800,000	คบ.กระเสียว	
	กิจกรรมหลัก 1.93	ปรับปรุงถนนคันคลองส่งน้ำ 1 ซ้าย-1 ขวา-1 ซ้าย (ฝั่งซ้าย) กม.5+272 - กม. 9+000 ระยะทาง 3.728 กิโลเมตร โครงการส่งน้ำและบำรุงรักษากระเสียว	งบปกติ	14,900,000						14,900,000	คบ.กระเสียว	
	กิจกรรมหลัก 1.94	ปรับปรุงถนนคันคลองส่งน้ำ 1 ขวา - 1 ขวา (ฝั่งขวา) กม.13+650 - กม. 15+150 ระยะทาง 1.500 กิโลเมตร โครงการส่งน้ำและบำรุงรักษากระเสียว	งบปกติ	6,000,000						6,000,000	คบ.กระเสียว	
	กิจกรรมหลัก 1.95	ปรับปรุงถนนคันคลองส่งน้ำ 1 ซ้าย กม.2+200 - กม.3+900 ระยะทาง	งบปกติ	6,800,000						6,800,000	คบ.กระเสียว	

กลยุทธ์	โครงการ/กิจกรรม	แหล่ง งบประมาณ	งบประมาณ						หน่วยงานดำเนินการ		
			พ.ศ. 2566	พ.ศ. 2567	พ.ศ. 2568	พ.ศ. 2569	พ.ศ. 2570	รวม พ.ศ. 2566 - 2570	หลัก	ร่วม	
	1.700 กิโลเมตร โครงการ ส่งน้ำและบำรุงรักษากระ เสียว										
	กิจกรรม หลัก 1.96	ปรับปรุงถนนคันคลองส่ง น้ำ 2 ซ้าย-1 ขวา (ฝั่งขวา) กม.1+700 - กม.7+000 ระยะทาง 5.300 กิโลเมตร โครงการส่งน้ำ และบำรุงรักษากระเสียว	งบปกติ	20,000,000					20,000,000	คบ.กระเสียว	
	กิจกรรม หลัก 1.97	ปรับปรุงถนนคันคลอง ระบายน้ำ ร.3 ขวา (ฝั่ง ซ้าย) กม. 15+670 - กม. 17+670 ระยะทาง 2.000 กิโลเมตร โครงการส่งน้ำ และบำรุงรักษากระเสียว	งบปกติ	8,000,000					8,000,000	คบ.กระเสียว	
	กิจกรรม หลัก 1.98	กำจัดวัชพืชโดยแรงคน ทางระบายน้ำล้นอ่างเก็บ น้ำกระเสียว ปริมาณ 98 ไร่ โครงการส่งน้ำและ บำรุงรักษากระเสียว	งบปกติ	320,000					320,000	คบ.กระเสียว	
	กิจกรรม หลัก 1.99	กำจัดวัชพืชโดยแรงคน คลองระบายน้ำ ร.1 ซ้าย - 1 ซ้าย ปริมาณ 98 ไร่ โครงการส่งน้ำและ บำรุงรักษากระเสียว	งบปกติ	320,000					320,000	คบ.กระเสียว	
	กิจกรรม หลัก 1.100	ปรับปรุงท่อลอดถนน คลองส่งน้ำ 1 ขวา - 1	งบปกติ	1,700,000					1,700,000	คบ.กระเสียว	

กลยุทธ์	โครงการ/กิจกรรม	แหล่ง งบประมาณ	งบประมาณ						หน่วยงานดำเนินการ		
			พ.ศ. 2566	พ.ศ. 2567	พ.ศ. 2568	พ.ศ. 2569	พ.ศ. 2570	รวม พ.ศ. 2566 - 2570	หลัก	ร่วม	
			ซ้าย กม.3+652 โครงการ ส่งน้ำและบำรุงรักษากระ เสียว								
	กิจกรรม หลัก 1.101		ปรับปรุง ทรบ.กลางคลอง ส่งน้ำ 1 ขวา กม.10+540 โครงการส่งน้ำและ บำรุงรักษากระเสียว	งบปกติ	1,000,000					1,000,000	คบ.กระเสียว
	กิจกรรม หลัก 1.102		ปรับปรุงคลองระบาย ร.1 ซ้าย - 1 ซ้าย โครงการส่ง น้ำและบำรุงรักษากระ เสียว	งบปกติ	9,800,000					9,800,000	คบ.กระเสียว
	กิจกรรม หลัก 1.103		ปรับปรุงทรบ.กลางคลอง ส่งน้ำ 1 ขวา กม.11+600 โครงการส่งน้ำและ บำรุงรักษากระเสียว	งบปกติ	2,000,000					2,000,000	คบ.กระเสียว
	กิจกรรม หลัก 1.104		ปรับปรุงท่อลอดถนน คลองส่งน้ำ 1 ขวา - 1 ซ้าย กม.8+340 โครงการ ส่งน้ำและบำรุงรักษากระ เสียว	งบปกติ	2,500,000					2,500,000	คบ.กระเสียว
	กิจกรรม หลัก 1.105		ปรับปรุงบ่อยืมคลองส่งน้ำ 1 ซ้าย กม.1+614 - กม. 3+000 โครงการส่งน้ำ และบำรุงรักษากระเสียว	งบปกติ	9,500,000					9,500,000	คบ.กระเสียว
	กิจกรรม หลัก 1.106		ปรับปรุงท่อลอดถนน คลองส่งน้ำ 1 ขวา กม.	งบปกติ	2,500,000					2,500,000	คบ.กระเสียว

กลยุทธ์	โครงการ/กิจกรรม	แหล่ง งบประมาณ	งบประมาณ						หน่วยงานดำเนินการ		
			พ.ศ. 2566	พ.ศ. 2567	พ.ศ. 2568	พ.ศ. 2569	พ.ศ. 2570	รวม พ.ศ. 2566 - 2570	หลัก	ร่วม	
	19+430 โครงการส่งน้ำ และบำรุงรักษากระเสียว										
	กิจกรรม หลัก 1.107	แก้มลิงบ้านแจรงาม พร้อมอาคารประกอบ โครงการส่งน้ำและ บำรุงรักษากระเสียว ปริมาตรเก็บกัก 100,000 ลูกบาศก์เมตร	งบปกติ	9,900,000					9,900,000	คบ.กระเสียว	
	กิจกรรม หลัก 1.108	แก้มลิงบ้านหนองกระทุ่ม พร้อมอาคารประกอบ โครงการส่งน้ำและ บำรุงรักษากระเสียว ปริมาตรเก็บกัก 80,000 ลูกบาศก์เมตร	งบปกติ	9,900,000					9,900,000	คบ.กระเสียว	
	กิจกรรม หลัก 1.109	แก้มลิงบ้านห้วยนา พร้อม อาคารประกอบ โครงการ ส่งน้ำและบำรุงรักษากระ เสียว ปริมาตรเก็บกัก 57,600 ลูกบาศก์เมตร	งบปกติ	9,800,000					9,800,000	คบ.กระเสียว	
	กิจกรรม หลัก 1.110	ป้องกันกีดขวางตลิ่งลำ ห้วยกระเสียว (วัดวังน้ำ โจน) โครงการส่งน้ำและ บำรุงรักษากระเสียว	งบปกติ	25,000,000					25,000,000	คบ.กระเสียว	
	กิจกรรม หลัก 1.111	ปรับปรุงอาคารบังคับน้ำ คลอง ร. 3 ข. สามซูก 2	งบปกติ		23,600,000				23,600,000	คบ.ดอนเจดีย์	

กลยุทธ์	โครงการ/กิจกรรม		แหล่ง งบประมาณ	งบประมาณ					หน่วยงานดำเนินการ		
				พ.ศ. 2566	พ.ศ. 2567	พ.ศ. 2568	พ.ศ. 2569	พ.ศ. 2570	รวม พ.ศ. 2566 - 2570	หลัก	ร่วม
	กิจกรรม หลัก 1.112	ค่าชุดลอกคลอง ดำเนินการโดยรถชุด ดำเนินการเอง	งบปกติ			5,000,000			5,000,000	คบ.ดอนเจดีย์	
	กิจกรรม หลัก 1.113	ค่าชุดลอกคลอง ดำเนินการโดยรถชุดจ้าง เหมา	งบปกติ			5,000,000			5,000,000	คบ.ดอนเจดีย์	
	กิจกรรม หลัก 1.114	ค่ากำจัดวัชพืช	งบปกติ			1,000,000			1,000,000	คบ.ดอนเจดีย์	
	กิจกรรม หลัก 1.115	บำรุงรักษาห้วงงาน คลอง ส่งน้ำสายใหญ่และสาย ซอย	งบปกติ			1,200,000			1,200,000	คบ.ดอนเจดีย์	
	กิจกรรม หลัก 1.116	ค่าบำรุงรักษาทางลำเลียง	งบปกติ			500,000			500,000	คบ.ดอนเจดีย์	
	กิจกรรม หลัก 1.117	ค่าซ่อมแซมบำรุงรักษา ระบบชลประทาน ตาม ข้อเสนอเกษตรกรผู้ใช้น้ำ ชลประทาน 1 ล้านบาท 1 โครงการ	งบปกติ			1,000,000			1,000,000	คบ.ดอนเจดีย์	
	กิจกรรม หลัก 1.118	ค่าซ่อมแซมบำรุงรักษา โครงการชลประทาน	งบปกติ			25,000,000			25,000,000	คบ.ดอนเจดีย์	
	กิจกรรม หลัก 1.119	ค่าบริหารการส่งน้ำ โครงการชลประทาน	งบปกติ			900,000			900,000	คบ.ดอนเจดีย์	
	กิจกรรม หลัก 1.120	ซ่อมแซมรั้วที่ทำการ โครงการส่งน้ำและ บำรุงรักษาดอนเจดีย์	งบปกติ	500,000					500,000	คบ.ดอนเจดีย์	

กลยุทธ์	โครงการ/กิจกรรม	แหล่ง งบประมาณ	งบประมาณ						หน่วยงานดำเนินการ		
			พ.ศ. 2566	พ.ศ. 2567	พ.ศ. 2568	พ.ศ. 2569	พ.ศ. 2570	รวม พ.ศ. 2566 - 2570	หลัก	ร่วม	
	กิจกรรม หลัก 1.121	ซ่อมแซมบ้านพักเจ้าหน้าที่ 6 ครอบครัว ฝ่ายส่งน้ำ และบำรุงรักษาที่ 2 โครงการส่งน้ำและ บำรุงรักษาดอนเจดีย์	งบปกติ	480,000					480,000	คบ.ดอนเจดีย์	
	กิจกรรม หลัก 1.122	บำรุงรักษาบริเวณห้วงงาน พื้นที่ 21.33 ไร่ โครงการ ส่งน้ำและบำรุงรักษาดอน เจดีย์	งบปกติ	48,400					48,400	คบ.ดอนเจดีย์	
	กิจกรรม หลัก 1.123	บำรุงรักษาคลองส่งน้ำสาย ใหญ่ ระยะทาง 50.150 กิโลเมตร โครงการส่งน้ำ และบำรุงรักษาดอนเจดีย์	งบปกติ	758,000					758,000	คบ.ดอนเจดีย์	
	กิจกรรม หลัก 1.124	บำรุงรักษาคลองส่งน้ำสาย ซอย ระยะทาง 82.260 กิโลเมตร โครงการส่งน้ำ และบำรุงรักษาดอนเจดีย์	งบปกติ	621,000					621,000	คบ.ดอนเจดีย์	
	กิจกรรม หลัก 1.125	บริหารการส่งน้ำ โครงการ ส่งน้ำและบำรุงรักษาดอน เจดีย์ พื้นที่ชลประทาน 144,317 ไร่	งบปกติ	715,000					715,000	คบ.ดอนเจดีย์	
	กิจกรรม หลัก 1.126	ซ่อมแซมบำรุงรักษาระบบ ชลประทาน ตามข้อเสนอ ของเกษตรกรผู้ใช้น้ำ ชลประทาน โครงการส่ง น้ำและบำรุงรักษาดอน เจดีย์	งบปกติ	1,000,000					1,000,000	คบ.ดอนเจดีย์	

กลยุทธ์	โครงการ/กิจกรรม	แหล่ง งบประมาณ	งบประมาณ						หน่วยงานดำเนินการ		
			พ.ศ. 2566	พ.ศ. 2567	พ.ศ. 2568	พ.ศ. 2569	พ.ศ. 2570	รวม พ.ศ. 2566 - 2570	หลัก	ร่วม	
	กิจกรรม หลัก 1.127	ซ่อมแซม ทรบ.กลางคลอง 16 ซ้าย ม.-อ. กม.1+100 โครงการส่งน้ำและ บำรุงรักษาดอนเจดีย์	งบปกติ	228,000					228,000	คบ.ดอนเจดีย์	
	กิจกรรม หลัก 1.128	ซ่อมแซมท่อส่งน้ำเข้านา คลอง 20 ซ้าย ม.-อ. จำนวน 3 แห่ง โครงการ ส่งน้ำและบำรุงรักษาดอน เจดีย์	งบปกติ	349,000					349,000	คบ.ดอนเจดีย์	
	กิจกรรม หลัก 1.129	ซ่อมแซม ทรบ.กลางคลอง 18 ซ้าย ม.-อ. กม.3+620 โครงการส่งน้ำและ บำรุงรักษาดอนเจดีย์	งบปกติ	238,000					238,000	คบ.ดอนเจดีย์	
	กิจกรรม หลัก 1.130	ซ่อมแซมท่อส่งน้ำเข้านา คลอง 21 ซ้าย ม.-อ. จำนวน 5 แห่ง โครงการ ส่งน้ำและบำรุงรักษาดอน เจดีย์	งบปกติ	594,000					594,000	คบ.ดอนเจดีย์	
	กิจกรรม หลัก 1.131	ซ่อมแซม ทรบ. ปลาย คลอง 11 ซ้าย ม.-อ. กม. 4+100 โครงการส่งน้ำ และบำรุงรักษาดอนเจดีย์	งบปกติ	167,000					167,000	คบ.ดอนเจดีย์	
	กิจกรรม หลัก 1.132	ซ่อมแซมท่อส่งน้ำเข้านา คลอง 22 ซ้าย ม.-อ. กม. 1+200 โครงการส่งน้ำ และบำรุงรักษาดอนเจดีย์	งบปกติ	117,000					117,000	คบ.ดอนเจดีย์	

กลยุทธ์	โครงการ/กิจกรรม		แหล่ง งบประมาณ	งบประมาณ						หน่วยงานดำเนินการ		
				พ.ศ. 2566	พ.ศ. 2567	พ.ศ. 2568	พ.ศ. 2569	พ.ศ. 2570	รวม พ.ศ. 2566 - 2570	หลัก	ร่วม	
	กิจกรรม หลัก 1.133	ซ่อมแซม ทรบ.กลางคลอง 1 ซ้าย 18 ซ้าย ม.-อ. กม. 2+020 โครงการส่งน้ำ และบำรุงรักษาดอนเจดีย์	งบปกติ	179,000						179,000	คบ.ดอนเจดีย์	
	กิจกรรม หลัก 1.134	ซ่อมแซมท่อส่งน้ำเข้านา คลอง 23 ซ้าย ม.-อ. จำนวน 2 แห่ง โครงการ ส่งน้ำและบำรุงรักษาดอน เจดีย์	งบปกติ	234,000						234,000	คบ.ดอนเจดีย์	
	กิจกรรม หลัก 1.135	ซ่อมแซม ทรบ.ปากคลอง 1 ขวา 18 ซ้าย ม.-อ. กม. 3+000 โครงการส่งน้ำ และบำรุงรักษาดอนเจดีย์	งบปกติ	139,000						139,000	คบ.ดอนเจดีย์	
	กิจกรรม หลัก 1.136	ซ่อมแซมท่อระบายน้ำ กลางคลอง 20 ซ้าย ม.-อ. โครงการส่งน้ำและ บำรุงรักษาดอนเจดีย์	งบปกติ	396,000						396,000	คบ.ดอนเจดีย์	
	กิจกรรม หลัก 1.137	ซ่อมแซม ทรบ.กลางคลอง 13 ซ้าย ม.-อ. กม.1+500 โครงการส่งน้ำและ บำรุงรักษาดอนเจดีย์	งบปกติ	120,000						120,000	คบ.ดอนเจดีย์	
	กิจกรรม หลัก 1.138	ซ่อมแซมคอนกรีตคาน คลอง ม.-อ. กม.93+313 ถึง กม.93+813 พื้นที่ น้อยกว่า 4,800 ตาราง เมตร โครงการส่งน้ำและ บำรุงรักษาดอนเจดีย์	งบปกติ	2,263,000						2,263,000	คบ.ดอนเจดีย์	

กลยุทธ์	โครงการ/กิจกรรม	แหล่ง งบประมาณ	งบประมาณ						หน่วยงานดำเนินการ		
			พ.ศ. 2566	พ.ศ. 2567	พ.ศ. 2568	พ.ศ. 2569	พ.ศ. 2570	รวม พ.ศ. 2566 - 2570	หลัก	ร่วม	
	กิจกรรม หลัก 1.139	ซ่อมแซม ทรบ.กลางคลอง 14 ซ้าย ม.-อ. กม.2+500 โครงการส่งน้ำและ บำรุงรักษาดอนเจดีย์	งบปกติ	116,000					116,000	คบ.ดอนเจดีย์	
	กิจกรรม หลัก 1.140	ซ่อมแซมคอนกรีตตาด คลองระบาย 7 ขวา สามชุก 2 พื้นที่ไม่น้อย กว่า 1,800 ตารางเมตร โครงการส่งน้ำและ บำรุงรักษาดอนเจดีย์	งบปกติ	758,000					758,000	คบ.ดอนเจดีย์	
	กิจกรรม หลัก 1.141	ซ่อมแซม ทรบ.กลางคลอง 9 ซ้าย ม.-อ. กม.1+620 โครงการส่งน้ำและ บำรุงรักษาดอนเจดีย์	งบปกติ	221,000					221,000	คบ.ดอนเจดีย์	
	กิจกรรม หลัก 1.142	ซ่อมแซมหินทิ้งคลอง ระบาย 7 ขวา สามชุก 2 กม.3+940 โครงการส่งน้ำ และบำรุงรักษาดอนเจดีย์	งบปกติ	485,000					485,000	คบ.ดอนเจดีย์	
	กิจกรรม หลัก 1.143	ซ่อมแซม ทรบ.กลางคลอง 19 ซ้าย ม.-อ. กม.4+300 โครงการส่งน้ำและ บำรุงรักษาดอนเจดีย์	งบปกติ	162,000					162,000	คบ.ดอนเจดีย์	
	กิจกรรม หลัก 1.144	ซ่อมแซมคันคลอง 22 ซ้าย ม.-อ. ฝั่งซ้าย กม. 0+200 ถึง กม.1+200 โครงการส่งน้ำและ บำรุงรักษาดอนเจดีย์	งบปกติ	498,500					498,500	คบ.ดอนเจดีย์	

กลยุทธ์	โครงการ/กิจกรรม		แหล่ง งบประมาณ	งบประมาณ						หน่วยงานดำเนินการ		
				พ.ศ. 2566	พ.ศ. 2567	พ.ศ. 2568	พ.ศ. 2569	พ.ศ. 2570	รวม พ.ศ. 2566 - 2570	หลัก	ร่วม	
	กิจกรรม หลัก 1.145	ซ่อมแซมคันคลองระบาย ใหญ่สามชุก 2 ฝั่งขวา กม.4+175 ถึง กม.5+000 โครงการส่งน้ำและ บำรุงรักษาดอนเจดีย์	งบปกติ	500,000						500,000	คบ.ดอนเจดีย์	
	กิจกรรม หลัก 1.146	ซ่อมแซมคันคลอง 22 ซ้าย ม.-อ. ฝั่งขวา กม. 2+500 ถึง กม.3+226 โครงการส่งน้ำและ บำรุงรักษาดอนเจดีย์	งบปกติ	467,000						467,000	คบ.ดอนเจดีย์	
	กิจกรรม หลัก 1.147	ซ่อมแซมตาดคอนกรีต คลอง 19 ซ้าย ม.-อ. โครงการส่งน้ำและ บำรุงรักษาดอนเจดีย์	งบปกติ	536,000						536,000	คบ.ดอนเจดีย์	
	กิจกรรม หลัก 1.148	ซ่อมแซมคันคลอง 21 ซ้าย ม.-อ. ฝั่งขวา กม. 1+000 ถึง กม.2+700 โครงการส่งน้ำและ บำรุงรักษาดอนเจดีย์	งบปกติ	808,900						808,900	คบ.ดอนเจดีย์	
	กิจกรรม หลัก 1.149	ซ่อมแซมท่อส่งน้ำเข้านา คลอง 9 ซ้าย ม.-อ. จำนวน 2 แห่ง โครงการ ส่งน้ำและบำรุงรักษาดอน เจดีย์	งบปกติ	245,000						245,000	คบ.ดอนเจดีย์	
	กิจกรรม หลัก 1.150	ซ่อมแซมคันคลอง ม.-อ. ฝั่งซ้าย กม.101+550 ถึง กม.102+950 โครงการส่ง	งบปกติ	1,095,800						1,095,800	คบ.ดอนเจดีย์	

กลยุทธ์	โครงการ/กิจกรรม	แหล่ง งบประมาณ	งบประมาณ						หน่วยงานดำเนินการ		
			พ.ศ. 2566	พ.ศ. 2567	พ.ศ. 2568	พ.ศ. 2569	พ.ศ. 2570	รวม พ.ศ. 2566 - 2570	หลัก	ร่วม	
			น้ำและบำรุงรักษาตอน เจดีย์								
	กิจกรรม หลัก 1.151		ซ่อมแซมท่อส่งน้ำเข้านา คลอง 10 ซ้าย ม.-อ. จำนวน 2 แห่ง โครงการ ส่งน้ำและบำรุงรักษาตอน เจดีย์	งบปกติ	222,000					222,000	คบ.ดอนเจดีย์
	กิจกรรม หลัก 1.152		ซ่อมแซมท่อส่งน้ำเข้านา คลอง 13 ซ้าย ม.-อ. จำนวน 2 แห่ง โครงการ ส่งน้ำและบำรุงรักษาตอน เจดีย์	งบปกติ	234,000					234,000	คบ.ดอนเจดีย์
	กิจกรรม หลัก 1.153		ซ่อมแซมท่อส่งน้ำเข้านา คลอง 19 ซ้าย ม.-อ. จำนวน 2 แห่ง โครงการ ส่งน้ำและบำรุงรักษาตอน เจดีย์	งบปกติ	162,000					162,000	คบ.ดอนเจดีย์
	กิจกรรม หลัก 1.154		บำรุงรักษาทางลำเลียง ใหญ่ โครงการส่งน้ำและ บำรุงรักษาตอนเจดีย์ ระยะทาง 3.430 กิโลเมตร	งบปกติ	456,000					456,000	คบ.ดอนเจดีย์
	กิจกรรม หลัก 1.155		กำจัดวัชพืชโดยแรงคน คลอง 15 ซ้าย ม.-อ. กม. 0+020 ถึง กม.4+000 ปริมาณ 25 ไร่ โครงการ	งบปกติ	81,000					81,000	คบ.ดอนเจดีย์

กลยุทธ์	โครงการ/กิจกรรม	แหล่ง งบประมาณ	งบประมาณ						หน่วยงานดำเนินการ		
			พ.ศ. 2566	พ.ศ. 2567	พ.ศ. 2568	พ.ศ. 2569	พ.ศ. 2570	รวม พ.ศ. 2566 - 2570	หลัก	ร่วม	
	ส่งน้ำและบำรุงรักษาตอน เจดีย์										
	กิจกรรม หลัก 1.156	กำจัดวัชพืชโดยแรงคน คลองส่งน้ำ 20 ซ้าย ม.-อ. กม.4+400 - กม.6+800 ปริมาณ 17.50 ไร่ โครงการส่งน้ำและ บำรุงรักษาตอนเจดีย์	งบปกติ	56,000					56,000	คบ.ดอนเจดีย์	
	กิจกรรม หลัก 1.157	กำจัดวัชพืชโดยแรงคน คลอง 16 ซ้าย ม.-อ. กม. 0+020 ถึง กม.3+620 ปริมาณ 24 ไร่ โครงการ ส่งน้ำและบำรุงรักษาตอน เจดีย์	งบปกติ	78,000					78,000	คบ.ดอนเจดีย์	
	กิจกรรม หลัก 1.158	กำจัดวัชพืชโดยแรงคน คลองส่งน้ำ 22 ซ้าย ม.-อ. กม.0+000 - กม.4+800 ปริมาณ 36 ไร่ โครงการ ส่งน้ำและบำรุงรักษาตอน เจดีย์	งบปกติ	117,000					117,000	คบ.ดอนเจดีย์	
	กิจกรรม หลัก 1.159	กำจัดวัชพืชโดยเครื่องจักร คลองมะขามเฒ่า - อุโมง กม.54+400 ถึง กม. 68+500 ปริมาณ 14,100 ตัน โครงการส่งน้ำและ บำรุงรักษาตอนเจดีย์	งบปกติ	427,000					427,000	คบ.ดอนเจดีย์	

กลยุทธ์	โครงการ/กิจกรรม	แหล่ง งบประมาณ	งบประมาณ						หน่วยงานดำเนินการ		
			พ.ศ. 2566	พ.ศ. 2567	พ.ศ. 2568	พ.ศ. 2569	พ.ศ. 2570	รวม พ.ศ. 2566 - 2570	หลัก	ร่วม	
	กิจกรรม หลัก 1.160	กำจัดวัชพืชโดยเครื่องจักร คลองคณที-ตลิ่งชัน กม. 1+800 ถึง กม.7+500 ปริมาณ 5,680 ตัน โครงการส่งน้ำและ บำรุงรักษาดอนเจดีย์	งบปกติ	172,000					172,000	คบ.ดอนเจดีย์	
	กิจกรรม หลัก 1.161	กำจัดวัชพืชโดยเครื่องจักร คลองระบาย 5 ขวา สามชุก 1 ปริมาณ 8,610 ตัน โครงการส่งน้ำและ บำรุงรักษาดอนเจดีย์	งบปกติ	260,000					260,000	คบ.ดอนเจดีย์	
	กิจกรรม หลัก 1.162	กำจัดวัชพืชโดยเครื่องจักร คลองตลิ่งชัน - กระดาน ป้าย กม.0+000 ถึง กม. 2+700 ปริมาณ 4,080 ตัน โครงการส่งน้ำและ บำรุงรักษาดอนเจดีย์	งบปกติ	123,000					123,000	คบ.ดอนเจดีย์	
	กิจกรรม หลัก 1.163	กำจัดวัชพืชโดยเครื่องจักร คลองระบายใหญ่ สามชุก 2 กม.0+000 - กม. 16+860 ปริมาณ 10,116 ตัน โครงการส่ง น้ำและบำรุงรักษาดอน เจดีย์	งบปกติ	306,000					306,000	คบ.ดอนเจดีย์	
	กิจกรรม หลัก 1.164	กำจัดวัชพืชโดยเครื่องจักร คลองระบาย 9 ขวา สามชุก 2 กม.1+350 ถึง	งบปกติ	152,000					152,000	คบ.ดอนเจดีย์	

กลยุทธ์	โครงการ/กิจกรรม	แหล่ง งบประมาณ	งบประมาณ						หน่วยงานดำเนินการ	
			พ.ศ. 2566	พ.ศ. 2567	พ.ศ. 2568	พ.ศ. 2569	พ.ศ. 2570	รวม พ.ศ. 2566 - 2570	หลัก	ร่วม
	กม.6+350 ปริมาณ 5,040 ตัน โครงการส่งน้ำ และบำรุงรักษาดอนเจดีย์									
	กิจกรรม หลัก 1.165	กำจัดวัชพืชโดยเครื่องจักร คลอง ระบาย 1 ขวา 5 ขวา สามซุง 1 ปริมาณ 3,540 ตัน โครงการส่งน้ำ และบำรุงรักษาดอนเจดีย์	งบปกติ	107,000					107,000	คบ.ดอนเจดีย์
	กิจกรรม หลัก 1.166	สะพานน้ำ (Flume) ที่ กม.47+290 ของคลอง มะขามเต่า-อุ้มทอง	งบปกติ			25,000,000			25,000,000	คบ.ท่าโบสถ์
	กิจกรรม หลัก 1.167	ประตูระบายน้ำและ ปรับปรุงคันคลองห้วย โตนด	งบปกติ			90,000,000			90,000,000	คบ.ท่าโบสถ์
	กิจกรรม หลัก 1.168	ปรับปรุงระบบชลประทาน คลองส่งน้ำ 1 ซ้าย พร้อม อาคารประกอบ (ช่วงที่ 12)	งบปกติ		20,000,000				20,000,000	คบ.ท่าโบสถ์
	กิจกรรม หลัก 1.169	บำรุงรักษาหัวงาน เขต จังหวัดสุพรรณบุรี พื้นที่ 186 ไร่ โครงการส่งน้ำ และบำรุงรักษาท่าโบสถ์	งบปกติ	420,000					420,000	คบ.ท่าโบสถ์
	กิจกรรม หลัก 1.170	บำรุงรักษาคลองส่งน้ำสาย ซอย เขตจังหวัด สุพรรณบุรี ระยะทาง 120.700 กิโลเมตร	งบปกติ	900,000					900,000	คบ.ท่าโบสถ์

กลยุทธ์	โครงการ/กิจกรรม	แหล่ง งบประมาณ	งบประมาณ						หน่วยงานดำเนินการ		
			พ.ศ. 2566	พ.ศ. 2567	พ.ศ. 2568	พ.ศ. 2569	พ.ศ. 2570	รวม พ.ศ. 2566 - 2570	หลัก	ร่วม	
			โครงการส่งน้ำและ บำรุงรักษาท่าโบสถ์								
	กิจกรรม หลัก 1.171		ซ่อมแซมแผ่นดาด คอนกรีต คลอง 1 ขวา - 3 ซ้าย ม.-ก. กม.1+000 - กม.2+000 โครงการส่งน้ำ และบำรุงรักษาท่าโบสถ์	งบปกติ	600,000					600,000	คบ.ท่าโบสถ์
	กิจกรรม หลัก 1.172		ซ่อมแซมดาดคอนกรีต คลองส่งน้ำ 6ซ้าย-1ซ้าย กม.0+000 - กม.2+000 โครงการส่งน้ำและ บำรุงรักษาท่าโบสถ์	งบปกติ	800,000					800,000	คบ.ท่าโบสถ์
	กิจกรรม หลัก 1.173		ซ่อมแซมแผ่นดาด คอนกรีต คลอง 5 ซ้าย มะขามเต่า-กระเสี้ยว โครงการส่งน้ำและ บำรุงรักษาท่าโบสถ์	งบปกติ	600,000					600,000	คบ.ท่าโบสถ์
	กิจกรรม หลัก 1.174		ซ่อมแซม ทרב.ปลาย คลอง 6ซ้าย-1ซ้าย กม. 3+020 โครงการส่งน้ำ และบำรุงรักษาท่าโบสถ์	งบปกติ	300,000					300,000	คบ.ท่าโบสถ์
	กิจกรรม หลัก 1.175		ซ่อมแซมดาดคอนกรีต คู ส่งน้ำเข้านา คลอง 7 ซ้าย มะขามเต่า-อุ้ทอง กม. 7+300 โครงการส่งน้ำ และบำรุงรักษาท่าโบสถ์	งบปกติ	500,000					500,000	คบ.ท่าโบสถ์

กลยุทธ์	โครงการ/กิจกรรม	แหล่ง งบประมาณ	งบประมาณ						หน่วยงานดำเนินการ			
			พ.ศ. 2566	พ.ศ. 2567	พ.ศ. 2568	พ.ศ. 2569	พ.ศ. 2570	รวม พ.ศ. 2566 - 2570	หลัก	ร่วม		
	กิจกรรม หลัก 1.176	ซ่อมแซมระบบไฟฟ้า ปต ร.กลางคลอง คลองระบาย ร.สุพรรณ 2 กม.30+189 (ปตร.วังกลา) โครงการส่ง น้ำและบำรุงรักษาท่า โบสถ์	งบปกติ	150,000						150,000	คบ.ท่าโบสถ์	
	กิจกรรม หลัก 1.177	ซ่อมแซมแผ่นดินตาด คอนกรีตคลองส่งน้ำ 4 ซ้าย มะขามเฒ่า-กระเสี้ยว ในเขตจังหวัดสุพรรณบุรี โครงการส่งน้ำและ บำรุงรักษาท่าโบสถ์	งบปกติ	850,000						850,000	คบ.ท่าโบสถ์	
	กิจกรรม หลัก 1.178	ซ่อมแซมแผ่นดินตาด คอนกรีต คลอง 8 ซ้าย มะขามเฒ่า-อุ้มทอง กม. 3+300 - กม.5+300 โครงการส่งน้ำและ บำรุงรักษาท่าโบสถ์	งบปกติ	600,000						600,000	คบ.ท่าโบสถ์	
	กิจกรรม หลัก 1.179	ซ่อมแซมอาคารรับน้ำ คลองระบาย ร.สุพรรณ 2 กม.21+000 โครงการส่ง น้ำและบำรุงรักษาท่า โบสถ์	งบปกติ	400,000						400,000	คบ.ท่าโบสถ์	
	กิจกรรม หลัก 1.180	งานซ่อมแซมแผ่นดินตาด คอนกรีต คลอง 3 ซ้าย มะขามเฒ่า-กระเสี้ยว กม. 20+000 - กม.21+528	งบปกติ	600,000						600,000	คบ.ท่าโบสถ์	

กลยุทธ์	โครงการ/กิจกรรม	แหล่ง งบประมาณ	งบประมาณ						หน่วยงานดำเนินการ			
			พ.ศ. 2566	พ.ศ. 2567	พ.ศ. 2568	พ.ศ. 2569	พ.ศ. 2570	รวม พ.ศ. 2566 - 2570	หลัก	ร่วม		
			โครงการส่งน้ำและ บำรุงรักษาท่าโบสถ์									
	กิจกรรม หลัก 1.181		ซ่อมแซมตาดคอนกรีต คู ส่งน้ำเข้านา คลอง 6 ซ้าย มะขามเฒ่า-กระเสี้ยว กม. 2+300 ฝั่งซ้าย โครงการ ส่งน้ำและบำรุงรักษาท่า โบสถ์	งบปกติ	500,000					500,000	คบ.ท่าโบสถ์	
	กิจกรรม หลัก 1.182		ซ่อมแซมตาดคอนกรีต คู ส่งน้ำเข้านา คลอง มะขาม เฒ่า-อุ้มทอง กม.47+500 โครงการส่งน้ำและ บำรุงรักษาท่าโบสถ์	งบปกติ	500,000					500,000	คบ.ท่าโบสถ์	
	กิจกรรม หลัก 1.183		ซ่อมแซมคันคลอง ร.1ข สามชุก1 โครงการส่งน้ำ และบำรุงรักษาท่าโบสถ์	งบปกติ	500,000					500,000	คบ.ท่าโบสถ์	
	กิจกรรม หลัก 1.184		ซ่อมแซมแผ่นตาด คอนกรีต คูท้ายคลอง 8 ซ้าย มะขามเฒ่า-อุ้มทอง กม.5+300 โครงการส่งน้ำ และบำรุงรักษาท่าโบสถ์	งบปกติ	500,000					500,000	คบ.ท่าโบสถ์	
	กิจกรรม หลัก 1.185		ซ่อมแซมคันคลอง ร.1ข-1 ข สามชุก1 โครงการส่งน้ำ และบำรุงรักษาท่าโบสถ์	งบปกติ	1,500,000					1,500,000	คบ.ท่าโบสถ์	
	กิจกรรม หลัก 1.186		ซ่อมแซมแผ่นตาด คอนกรีต คูส่งน้ำเข้านา คลอง 3 ซ้ายมะขามเฒ่า-	งบปกติ	500,000					500,000	คบ.ท่าโบสถ์	

กลยุทธ์	โครงการ/กิจกรรม	แหล่ง งบประมาณ	งบประมาณ						หน่วยงานดำเนินการ		
			พ.ศ. 2566	พ.ศ. 2567	พ.ศ. 2568	พ.ศ. 2569	พ.ศ. 2570	รวม พ.ศ. 2566 - 2570	หลัก	ร่วม	
	กระเสี้ยว กม.22+200 ฝั่ง ขวา โครงการส่งน้ำและ บำรุงรักษาท่าโบสถ์										
	กิจกรรม หลัก 1.187	ซ่อมแซมแผ่นดาด คอนกรีต คลอง 3 ซ้าย มะขามเต่า-กระเสี้ยว กม. 17+000 โครงการส่งน้ำ และบำรุงรักษาท่าโบสถ์	งบปกติ	600,000					600,000	คบ.ท่าโบสถ์	
	กิจกรรม หลัก 1.188	ซ่อมแซมหินก่อกั้นเรียงท่อ ระบายน้ำ คลอง ร.4ข. สามชุก 1 กม.2+570 ฝั่ง ซ้าย โครงการส่งน้ำและ บำรุงรักษาท่าโบสถ์	งบปกติ	500,000					500,000	คบ.ท่าโบสถ์	
	กิจกรรม หลัก 1.189	ซ่อมแซมคูดาดคอนกรีต คลอง 2 ขวา - 3 ซ้าย มะขามเต่า-กระเสี้ยว กม. 1+300 ฝั่งซ้าย โครงการ ส่งน้ำและบำรุงรักษาท่า โบสถ์	งบปกติ	500,000					500,000	คบ.ท่าโบสถ์	
	กิจกรรม หลัก 1.190	ซ่อมแซมหินก่อกั้นเรียง สะพาน คสล. คลอง ร.2ข. สามชุก 1 กม.3+100 โครงการส่งน้ำและ บำรุงรักษาท่าโบสถ์	งบปกติ	500,000					500,000	คบ.ท่าโบสถ์	
	กิจกรรม หลัก 1.191	ซ่อมแซมหินก่อกั้นเรียงท่อ ระบายน้ำ คลอง ร.สามชุก 1 กม.27+200 ฝั่งขวา	งบปกติ	500,000					500,000	คบ.ท่าโบสถ์	

กลยุทธ์	โครงการ/กิจกรรม	แหล่ง งบประมาณ	งบประมาณ						หน่วยงานดำเนินการ		
			พ.ศ. 2566	พ.ศ. 2567	พ.ศ. 2568	พ.ศ. 2569	พ.ศ. 2570	รวม พ.ศ. 2566 - 2570	หลัก	ร่วม	
			โครงการส่งน้ำและ บำรุงรักษาท่าโบสถ์								
	กิจกรรม หลัก 1.192		ซ่อมแซมหินก่อกั้นเรียงท่อ ระบายน้ำ คลอง ร.4ข. สามชุก 1 กม.4+870 ฝั่ง ซ้าย โครงการส่งน้ำและ บำรุงรักษาท่าโบสถ์	งบปกติ	500,000					500,000	คบ.ท่าโบสถ์
	กิจกรรม หลัก 1.193		ซ่อมแซมท่อลอดถนน (บ่อ ยืม) ฝั่งซ้าย คลอง 1 ขวา - 3 ซ้าย มะขามเฒ่า-กระ เสี้ยว กม.1+420 โครงการ ส่งน้ำและบำรุงรักษาท่า โบสถ์	งบปกติ	300,000					300,000	คบ.ท่าโบสถ์
	กิจกรรม หลัก 1.194		ซ่อมแซมหินก่อกั้นเรียง สะพาน คสล. คลอง ร.2ข. สามชุก 1 กม.1+220 โครงการส่งน้ำและ บำรุงรักษาท่าโบสถ์	งบปกติ	500,000					500,000	คบ.ท่าโบสถ์
	กิจกรรม หลัก 1.195		ซ่อมแซมหินก่อกั้นเรียง ท่อระบายน้ำ คลอง ร.2ข. สามชุก 1 กม.1+820 ฝั่ง ซ้าย โครงการส่งน้ำและ บำรุงรักษาท่าโบสถ์	งบปกติ	500,000					500,000	คบ.ท่าโบสถ์
	กิจกรรม หลัก 1.196		ซ่อมแซมหินก่อกั้นเรียง ท่อระบายน้ำ คลอง ร.2ข. สามชุก 1 กม.2+855 ฝั่ง	งบปกติ	500,000					500,000	คบ.ท่าโบสถ์

กลยุทธ์	โครงการ/กิจกรรม	แหล่ง งบประมาณ	งบประมาณ						หน่วยงานดำเนินการ		
			พ.ศ. 2566	พ.ศ. 2567	พ.ศ. 2568	พ.ศ. 2569	พ.ศ. 2570	รวม พ.ศ. 2566 - 2570	หลัก	ร่วม	
	ซ้าย โครงการส่งน้ำและ บำรุงรักษาท่าโบสถ์										
	กิจกรรม หลัก 1.197	ขุดลอกคลองโดยรถขุด ดำเนินการเอง บ่อยืมฝั่ง ขวา คลองมะขามเฒ่า-อู่ ทอง บ้านตรอกตาโพธิ์ โครงการส่งน้ำและ บำรุงรักษาท่าโบสถ์ ปริมาณดิน 100,000 ลูกบาศก์เมตร	งบปกติ	2,000,000					2,000,000	คบ.ท่าโบสถ์	
	กิจกรรม หลัก 1.198	ขุดลอกคลองโดยรถขุด ดำเนินการเอง บ่อยืมฝั่ง ขวา คลองมะขามเฒ่า-อู่ ทอง บ้านน้ำพุ โครงการ ส่งน้ำและบำรุงรักษาท่า โบสถ์ ปริมาณดิน 100,000 ลูกบาศก์เมตร	งบปกติ	2,000,000					2,000,000	คบ.ท่าโบสถ์	
	กิจกรรม หลัก 1.199	บำรุงรักษาทางลำเลียง ใหญ่ โครงการส่งน้ำและ บำรุงรักษาท่าโบสถ์ ระยะทาง 5.380 กิโลเมตร	งบปกติ	750,000					750,000	คบ.ท่าโบสถ์	
	กิจกรรม หลัก 1.200	ถนนบนคันคลอง 1 ขวา-3 ซ้าย มะขามเฒ่า-กระเสี้ยว ระยะทาง 2.700 กิโลเมตร โครงการส่งน้ำ และบำรุงรักษาท่าโบสถ์	งบปกติ	15,000,000					15,000,000	คบ.ท่าโบสถ์	

กลยุทธ์	โครงการ/กิจกรรม	แหล่ง งบประมาณ	งบประมาณ						หน่วยงานดำเนินการ		
			พ.ศ. 2566	พ.ศ. 2567	พ.ศ. 2568	พ.ศ. 2569	พ.ศ. 2570	รวม พ.ศ. 2566 - 2570	หลัก	ร่วม	
	กิจกรรม หลัก 1.201	กำจัดวัชพืชโดยเครื่องจักร คลองระบายเขตจังหวัด สุพรรณบุรี ปริมาณ 20,000 ตัน โครงการส่ง น้ำและบำรุงรักษาท่า โบสถ์	งบปกติ	620,000					620,000	คบ.ท่าโบสถ์	
	กิจกรรม หลัก 1.202	ปรับปรุงระบบชลประทาน คลองส่งน้ำ 4 ซ้าย-1 ซ้าย พร้อมอาคารประกอบ	งบปกติ		15,000,000				15,000,000	คบ.ท่าโบสถ์	
	กิจกรรม หลัก 1.203	ซ่อมแซมโรงเก็บของฝาย พัสดุ โครงการส่งน้ำและ บำรุงรักษาท่าโบสถ์ จำนวน 1 หลัง	งบปกติ		500,000				500,000	คบ.ท่าโบสถ์	
	กิจกรรม หลัก 1.204	ซ่อมแซมอาคาร อเนกประสงค์ บริเวณหัว งาน โครงการส่งน้ำและ บำรุงรักษาท่าโบสถ์	งบปกติ			500,000			500,000	คบ.ท่าโบสถ์	
	กิจกรรม หลัก 1.205	ซ่อมแซมที่ทำการฝายส่ง น้ำและบำรุงรักษาที่ 3 โครงการส่งน้ำและ บำรุงรักษาท่าโบสถ์ จำนวน 1 แห่ง	งบปกติ			500,000			500,000	คบ.ท่าโบสถ์	
	กิจกรรม หลัก 1.206	ซ่อมแซมบ้านพักฝายส่งน้ำ และบำรุงรักษาที่ 3 โครงการส่งน้ำและ บำรุงรักษาท่าโบสถ์ จำนวน 1 แห่ง	งบปกติ		500,000				500,000	คบ.ท่าโบสถ์	

กลยุทธ์	โครงการ/กิจกรรม	แหล่ง งบประมาณ	งบประมาณ						หน่วยงานดำเนินการ		
			พ.ศ. 2566	พ.ศ. 2567	พ.ศ. 2568	พ.ศ. 2569	พ.ศ. 2570	รวม พ.ศ. 2566 - 2570	หลัก	ร่วม	
	กิจกรรม หลัก 1.207	ซ่อมแซมรั้วที่ทำการฝาย ส่งน้ำและบำรุงรักษาที่ 1 ยาว 290 เมตร โครงการ ส่งน้ำและบำรุงรักษาท่า โบสถ์	งบปกติ		800,000				800,000	คบ.ท่าโบสถ์	
	กิจกรรม หลัก 1.208	ซ่อมแซมสาธารณูปโภค ฝายส่งน้ำและบำรุงรักษา ที่ 3 โครงการส่งน้ำและ บำรุงรักษาท่าโบสถ์	งบปกติ		500,000				500,000	คบ.ท่าโบสถ์	
	กิจกรรม หลัก 1.209	ปรับปรุงสะพานคอนกรีต เสริมเหล็กคลองส่งน้ำ 1 ซ้าย กม.33+800 ขนาด 6 x 11 เมตร โครงการส่งน้ำ และบำรุงรักษาท่าโบสถ์	งบปกติ		1,500,000				1,500,000	คบ.ท่าโบสถ์	
	กิจกรรม หลัก 1.210	แก้มลิงบึงสันตอ พร้อม อาคารประกอบ	งบปกติ		25,000,000				25,000,000	คบ.ท่าโบสถ์	
	กิจกรรม หลัก 1.211	ปรับปรุงระบบชลประทาน คลองส่งน้ำ 1 ซ้าย พร้อม อาคารประกอบ (ช่วงที่ 9) โครงการส่งน้ำและ บำรุงรักษาท่าโบสถ์	งบปกติ			18,000,000			18,000,000	คบ.ท่าโบสถ์	
	กิจกรรม หลัก 1.212	ปรับปรุงระบบชลประทาน คลองส่งน้ำ 1 ขวา-1 ซ้าย พร้อมอาคารประกอบ	งบปกติ		10,000,000				10,000,000	คบ.ท่าโบสถ์	
	กิจกรรม หลัก 1.213	ซ่อมแซมที่ทำการฝายส่ง น้ำและบำรุงรักษาที่ 1	งบปกติ		800,000				800,000	คบ.ท่าโบสถ์	

กลยุทธ์	โครงการ/กิจกรรม	แหล่ง งบประมาณ	งบประมาณ						หน่วยงานดำเนินการ		
			พ.ศ. 2566	พ.ศ. 2567	พ.ศ. 2568	พ.ศ. 2569	พ.ศ. 2570	รวม พ.ศ. 2566 - 2570	หลัก	ร่วม	
	โครงการส่งน้ำและ บำรุงรักษาท่าโบสถ์										
	กิจกรรม หลัก 1.214	ซ่อมแซมบ้านพักผู้รักษา อาคารชลประทาน ในเขต ฝายส่งน้ำและบำรุงรักษา ที่ 1 จำนวน 5 หลัง โครงการส่งน้ำและ บำรุงรักษาท่าโบสถ์	งบปกติ		600,000				600,000	คบ.ท่าโบสถ์	
	กิจกรรม หลัก 1.215	ปรับปรุงสะพานคอนกรีต เสริมเหล็กคลองส่งน้ำ 1 ซ้าย กม.5+100 ขนาด 11 x 12 เมตร โครงการส่งน้ำ และบำรุงรักษาท่าโบสถ์	งบปกติ		1,500,000				1,500,000	คบ.ท่าโบสถ์	
	กิจกรรม หลัก 1.216	ซ่อมแซมโรงเก็บของฝาย พัสดุ โครงการส่งน้ำและ บำรุงรักษาท่าโบสถ์ จำนวน 1 หลัง	งบปกติ		700,000				700,000	คบ.ท่าโบสถ์	
	กิจกรรม หลัก 1.217	ปรับปรุงตาดคอนกรีต คลองส่งน้ำ 7ขวา-1ขวา	งบปกติ		15,000,000				15,000,000	คบ.บรมธาตุ	
	กิจกรรม หลัก 1.218	ก่อสร้างประตูระบายน้ำ บ้านหนองกรด	งบปกติ				25,000,000		25,000,000	คบ.บรมธาตุ	
	กิจกรรม หลัก 1.219	ก่อสร้างประตูระบายน้ำ บ้านสามเอกเหนือ	งบปกติ			25,000,000			25,000,000	คบ.บรมธาตุ	
	กิจกรรม หลัก 1.220	ขุดลอกคลองโดยรถขุด ดำเนินการเอง คลอง ระบายใหญ่ สุพรรณ 2 โครงการส่งน้ำและ	งบปกติ		1,200,000				1,200,000	คบ.บรมธาตุ	

กลยุทธ์	โครงการ/กิจกรรม	แหล่ง งบประมาณ	งบประมาณ						หน่วยงานดำเนินการ		
			พ.ศ. 2566	พ.ศ. 2567	พ.ศ. 2568	พ.ศ. 2569	พ.ศ. 2570	รวม พ.ศ. 2566 - 2570	หลัก	ร่วม	
	บำรุงรักษาบรรมธาตุ ปริมาณดิน 61,800 ลูกบาศก์เมตร										
	กิจกรรม หลัก 1.221	ขุดลอกคลองโดยรถขุด ดำเนินการเอง คลอง ระบาย 5 ขวา - 4 ซ้าย สุพรรณ 2 โครงการส่งน้ำ และบำรุงรักษาบรรมธาตุ ปริมาณดิน 61,800 ลูกบาศก์เมตร	งบปกติ		1,200,000				1,200,000	คบ.บรรมธาตุ	
	กิจกรรม หลัก 1.222	ซ่อมแซมเครื่องก้วานบาย ระบายท่อส่งน้ำเข้านา ใน เขตฝายส่งน้ำและ บำรุงรักษาที่ 4 จังหวัด สุพรรณบุรี ฝายข้างกล จำนวน 30 แห่ง โครงการ ส่งน้ำและบำรุงรักษาบรรม ธาตุ	งบปกติ	500,000					500,000	คบ.บรรมธาตุ	
	กิจกรรม หลัก 1.223	ซ่อมแซมระบบส่งน้ำเข้า แปลงนาเขตตำบลยาง นอน ฝายส่งน้ำและ บำรุงรักษาที่ 4 จำนวน 15 แห่ง โครงการส่งน้ำ และบำรุงรักษาบรรมธาตุ	งบปกติ	1,000,000					1,000,000	คบ.บรรมธาตุ	
	กิจกรรม หลัก 1.224	ซ่อมแซมตาดคอนกรีต ท้ายท่อส่งน้ำเข้านา เขต ตำบลยางนอน ในเขตฝาย	งบปกติ	1,100,000					1,100,000	คบ.บรรมธาตุ	

กลยุทธ์	โครงการ/กิจกรรม	แหล่งงบประมาณ	งบประมาณ						หน่วยงานดำเนินการ		
			พ.ศ. 2566	พ.ศ. 2567	พ.ศ. 2568	พ.ศ. 2569	พ.ศ. 2570	รวม พ.ศ. 2566 - 2570	หลัก	ร่วม	
			ส่งน้ำและบำรุงรักษาที่ 4 จำนวน 8 แห่ง โครงการส่งน้ำและบำรุงรักษาบรมธาตุ								
	กิจกรรมหลัก 1.225		ซ่อมแซมอาคารประกอบท่อส่งน้ำเข้านาคลองส่งน้ำ 7 ขวา - 1 ขวา ฝ่ายส่งน้ำและบำรุงรักษาที่ 4 จำนวน 6 แห่ง โครงการส่งน้ำและบำรุงรักษาบรมธาตุ	งบปกติ	850,000					850,000	คบ.บรมธาตุ
	กิจกรรมหลัก 1.226		ซ่อมแซมหน้าท่อส่งน้ำเข้านาคลองส่งน้ำ 8 ขวา - 1 ขวา ฝ่ายส่งน้ำและบำรุงรักษาที่ 4 จำนวน 10 แห่ง โครงการส่งน้ำและบำรุงรักษาบรมธาตุ	งบปกติ	1,000,000					1,000,000	คบ.บรมธาตุ
	กิจกรรมหลัก 1.227		ซ่อมแซมหินเรียงและหินเรียงยาแนวเหนือท้ายทรบ.กลางคลองส่งน้ำ 8 ขวา - 1 ขวา กม.2+400 ฝ่ายส่งน้ำและบำรุงรักษาที่ 4 โครงการส่งน้ำและบำรุงรักษาบรมธาตุ	งบปกติ	750,000					750,000	คบ.บรมธาตุ
	กิจกรรมหลัก 1.228		ซ่อมแซมหินเรียงและหินเรียงยาแนวท้าย ทรบ.ปากคลองส่งน้ำ 8 ขวา -	งบปกติ	850,000					850,000	คบ.บรมธาตุ

กลยุทธ์	โครงการ/กิจกรรม	แหล่ง งบประมาณ	งบประมาณ						หน่วยงานดำเนินการ		
			พ.ศ. 2566	พ.ศ. 2567	พ.ศ. 2568	พ.ศ. 2569	พ.ศ. 2570	รวม พ.ศ. 2566 - 2570	หลัก	ร่วม	
	1 ขวา ฝ่ายส่งน้ำและ บำรุงรักษาที่ 4 โครงการ ส่งน้ำและบำรุงรักษาบรม ธาตุ										
	กิจกรรม หลัก 1.229	ซ่อมแซม ทรบ.คลองส่งน้ำ 6 ขวา - 1 ขวา กม. 12+000 ฝ่ายส่งน้ำและ บำรุงรักษาที่ 4 โครงการ ส่งน้ำและบำรุงรักษาบรม ธาตุ	งบปกติ	620,000					620,000	คบ.บรมธาตุ	
	กิจกรรม หลัก 1.230	ซ่อมแซมอาคารระบายน้ำ คลองระบาย 3 ขวา - 4 ซ้าย สุพรรณฯ 2 ฝ่ายส่ง น้ำและบำรุงรักษาที่ 4 โครงการส่งน้ำและ บำรุงรักษาบรมธาตุ	งบปกติ	750,000					750,000	คบ.บรมธาตุ	
	กิจกรรม หลัก 1.231	ซ่อมแซมอาคารบังคับน้ำ ปลายคลองส่งน้ำ 1 ขวา ฝ่ายส่งน้ำและบำรุงรักษา ที่ 4 โครงการส่งน้ำและ บำรุงรักษาบรมธาตุ	งบปกติ	850,000					850,000	คบ.บรมธาตุ	
	กิจกรรม หลัก 1.232	ซ่อมแซมอาคารบังคับน้ำ คลองส่งน้ำ 6 ขวา - 1 ขวา ฝ่ายส่งน้ำและ บำรุงรักษาที่ 4 โครงการ ส่งน้ำและบำรุงรักษาบรม ธาตุ	งบปกติ	550,000					550,000	คบ.บรมธาตุ	

กลยุทธ์	โครงการ/กิจกรรม	แหล่ง งบประมาณ	งบประมาณ						หน่วยงานดำเนินการ		
			พ.ศ. 2566	พ.ศ. 2567	พ.ศ. 2568	พ.ศ. 2569	พ.ศ. 2570	รวม พ.ศ. 2566 - 2570	หลัก	ร่วม	
	กิจกรรม หลัก 1.233	ซ่อมแซมอาคารบังคับน้ำ คลองส่งน้ำ 8 ขวา - 1 ขวา ฝ่ายส่งน้ำและ บำรุงรักษาที่ 4 โครงการ ส่งน้ำและบำรุงรักษาบรม ธาตุ	งบปกติ	550,000					550,000	คบ.บรมธาตุ	
	กิจกรรม หลัก 1.234	ซ่อมแซมเครื่องกวนลำ ธรรมชาติ ฝ่ายส่งน้ำและ บำรุงรักษาที่ 4 จำนวน 8 แห่ง โครงการส่งน้ำและ บำรุงรักษาบรมธาตุ	งบปกติ	850,000					850,000	คบ.บรมธาตุ	
	กิจกรรม หลัก 1.235	กำจัดวัชพืชโดยเครื่องจักร คลองระบายใหญ่ สุพรรณ 2 ปริมาณ 4,320 ตัน โครงการส่งน้ำและ บำรุงรักษาบรมธาตุ	งบปกติ	131,000					131,000	คบ.บรมธาตุ	
	กิจกรรม หลัก 1.236	ปรับปรุงตาดคอนกรีต คลองส่งน้ำ 8ขวา-1ขวา บรมธาตุ (ช่วงที่ 1) โครงการส่งน้ำและ บำรุงรักษาบรมธาตุ	งบปกติ	30,000,000					30,000,000	คบ.บรมธาตุ	
	กิจกรรม หลัก 1.237	ปรับปรุงท่อระบายน้ำ คลองระบาย 4 ซ้าย สุพรรณ 2 (คลองลำคลี) โครงการส่งน้ำและ บำรุงรักษาบรมธาตุ	งบปกติ	15,000,000					15,000,000	คบ.บรมธาตุ	

กลยุทธ์	โครงการ/กิจกรรม	แหล่ง งบประมาณ	งบประมาณ						หน่วยงานดำเนินการ		
			พ.ศ. 2566	พ.ศ. 2567	พ.ศ. 2568	พ.ศ. 2569	พ.ศ. 2570	รวม พ.ศ. 2566 - 2570	หลัก	ร่วม	
	กิจกรรม หลัก 1.238	ซ่อมแซมระบบป้องกันการ กัดเซาะประตูละบายน้ำ คลองสาย 1 โครงการส่ง น้ำและบำรุงรักษาฝักไถ่	งบปกติ	900,000					900,000	คบ.ฝักไถ่	
	กิจกรรม หลัก 1.239	ซ่อมแซมทรบ.บ่อคุ้ม กม. 26+300 โครงการส่งน้ำ และบำรุงรักษาฝักไถ่	งบปกติ	400,000					400,000	คบ.ฝักไถ่	
	กิจกรรม หลัก 1.240	ซ่อมแซมทรบ.บ่อคุ้ม กม. 27+370 โครงการส่งน้ำ และบำรุงรักษาฝักไถ่	งบปกติ	550,000					550,000	คบ.ฝักไถ่	
	กิจกรรม หลัก 1.241	ซ่อมแซมทรบ.บ่อคุ้ม กม. 28+250 โครงการส่งน้ำ และบำรุงรักษาฝักไถ่	งบปกติ	400,000					400,000	คบ.ฝักไถ่	
	กิจกรรม หลัก 1.242	ซ่อมแซมทรบ.บ่อคุ้ม กม. 28+800 โครงการส่งน้ำ และบำรุงรักษาฝักไถ่	งบปกติ	400,000					400,000	คบ.ฝักไถ่	
	กิจกรรม หลัก 1.243	ซ่อมแซมทรบ.บ่อคุ้ม กม. 29+015 โครงการส่งน้ำ และบำรุงรักษาฝักไถ่	งบปกติ	400,000					400,000	คบ.ฝักไถ่	
	กิจกรรม หลัก 1.244	ซ่อมแซมทรบ.บ่อคุ้ม กม. 29+700 โครงการส่งน้ำ และบำรุงรักษาฝักไถ่	งบปกติ	400,000					400,000	คบ.ฝักไถ่	
	กิจกรรม หลัก 1.245	ท่อระบายน้ำรางสะแก- กระทุ่มทอง	งบปกติ	2,500,000					2,500,000	คบ.ฝักไถ่	
	กิจกรรม หลัก 1.246	ปรับปรุงติดตั้งเครื่องสูบ น้ำจำนวน 2 เครื่องสูบ	งบปกติ		30,000,000				30,000,000	คบ.ฝักไถ่	

กลยุทธ์	โครงการ/กิจกรรม	แหล่ง งบประมาณ	งบประมาณ						หน่วยงานดำเนินการ		
			พ.ศ. 2566	พ.ศ. 2567	พ.ศ. 2568	พ.ศ. 2569	พ.ศ. 2570	รวม พ.ศ. 2566 - 2570	หลัก	ร่วม	
	และตู้ควบคุม ปตร.คลอง โมง										
	กิจกรรม หลัก 1.247	ก่อสร้างประตูระบายน้ำ ลำรางศาลาท่าทราย	งบปกติ	42,000,000					42,000,000	คบ.ผักไห่	
	กิจกรรม หลัก 1.248	ปรับปรุงติดตั้งเครื่องสูบน้ำ จำนวน 2 เครื่องสูบน้ำ และตู้ควบคุม ปตร.อ้ายลี	งบปกติ			30,000,000			30,000,000	คบ.ผักไห่	
	กิจกรรม หลัก 1.249	งานท่อระบายน้ำคลอง ตอนหนามแดง	งบปกติ					2,500,000	2,500,000	คบ.ผักไห่	
	กิจกรรม หลัก 1.250	งานท่อระบายน้ำรางแยก ศาลาท่าทราย	งบปกติ		2,500,000				2,500,000	คบ.ผักไห่	
	กิจกรรม หลัก 1.251	งานท่อระบายน้ำคลอง บ้านสะพาน	งบปกติ			2,500,000			2,500,000	คบ.ผักไห่	
	กิจกรรม หลัก 1.252	ซ่อมแซมโรงจอดรถ หัว งานโครงการส่งน้ำและ บำรุงรักษาโพธิ์พระยา	งบปกติ	850,000					850,000	คบ.โพธิ์พระยา	
	กิจกรรม หลัก 1.253	ซ่อมแซมระบบระบายน้ำ ภายในโครงการส่งน้ำและ บำรุงรักษาโพธิ์พระยา	งบปกติ	700,000					700,000	คบ.โพธิ์พระยา	
	กิจกรรม หลัก 1.254	ซ่อมแซมถนนภายใน โครงการส่งน้ำและ บำรุงรักษาโพธิ์พระยา	งบปกติ	1,000,000					1,000,000	คบ.โพธิ์พระยา	
	กิจกรรม หลัก 1.255	ซ่อมแซมคลังน้ำมัน โครงการส่งน้ำและ บำรุงรักษาโพธิ์พระยา	งบปกติ	700,000					700,000	คบ.โพธิ์พระยา	

กลยุทธ์	โครงการ/กิจกรรม	แหล่ง งบประมาณ	งบประมาณ						หน่วยงานดำเนินการ		
			พ.ศ. 2566	พ.ศ. 2567	พ.ศ. 2568	พ.ศ. 2569	พ.ศ. 2570	รวม พ.ศ. 2566 - 2570	หลัก	ร่วม	
	กิจกรรม หลัก 1.256	ซ่อมแซมป้ายโครงการ โครงการส่งน้ำและ บำรุงรักษาโพธิ์พระยา	งบปกติ	500,000					500,000	คบ.โพธิ์พระยา	
	กิจกรรม หลัก 1.257	ซ่อมแซมที่ทำการฝายส่ง น้ำ ที่ 3 โครงการส่งน้ำ และบำรุงรักษาโพธิ์พระยา	งบปกติ	650,000					650,000	คบ.โพธิ์พระยา	
	กิจกรรม หลัก 1.258	ซ่อมแซมอาคารสำนักงาน โครงการส่งน้ำและ บำรุงรักษาโพธิ์พระยา	งบปกติ	1,000,000					1,000,000	คบ.โพธิ์พระยา	
	กิจกรรม หลัก 1.259	ซ่อมแซมรั้วด้านข้างและ ด้านหลัง ที่ทำการฝายส่ง น้ำ ที่ 3 โครงการส่งน้ำ และบำรุงรักษาโพธิ์พระยา	งบปกติ	800,000					800,000	คบ.โพธิ์พระยา	
	กิจกรรม หลัก 1.260	ซ่อมแซมบ้านพัก ข้าราชการ 3,4 โครงการ ส่งน้ำและบำรุงรักษาโพธิ์ พระยา	งบปกติ	620,000					620,000	คบ.โพธิ์พระยา	
	กิจกรรม หลัก 1.261	ซ่อมแซมระบบประปาถัง สูง ห้วงานโครงการส่งน้ำ และบำรุงรักษาโพธิ์พระยา	งบปกติ	900,000					900,000	คบ.โพธิ์พระยา	
	กิจกรรม หลัก 1.262	บำรุงรักษาห้วงาน โครงการ และห้วงานฝาย ส่งน้ำ พื้นที่ 291 ไร่ โครงการส่งน้ำและ บำรุงรักษาโพธิ์พระยา	งบปกติ	660,500					660,500	คบ.โพธิ์พระยา	
	กิจกรรม หลัก 1.263	บำรุงรักษาคลองส่งน้ำสาย ใหญ่ ระยะทาง 32.000	งบปกติ	483,500					483,500	คบ.โพธิ์พระยา	

กลยุทธ์	โครงการ/กิจกรรม	แหล่ง งบประมาณ	งบประมาณ						หน่วยงานดำเนินการ		
			พ.ศ. 2566	พ.ศ. 2567	พ.ศ. 2568	พ.ศ. 2569	พ.ศ. 2570	รวม พ.ศ. 2566 - 2570	หลัก	ร่วม	
	กิโลเมตร โครงการส่งน้ำ และบำรุงรักษาโพธิ์พระยา										
	กิจกรรม หลัก 1.264	บำรุงรักษาคลองส่งน้ำสาย ซอย ระยะทาง 187.000 กิโลเมตร โครงการส่งน้ำ และบำรุงรักษาโพธิ์พระยา	งบปกติ	1,413,700					1,413,700	คบ.โพธิ์พระยา	
	กิจกรรม หลัก 1.265	บริหารการส่งน้ำ โครงการ ส่งน้ำและบำรุงรักษาโพธิ์ พระยา พื้นที่ชลประทาน 330,032 ไร่	งบปกติ	1,520,000					1,520,000	คบ.โพธิ์พระยา	
	กิจกรรม หลัก 1.266	ซ่อมแซมบำรุงรักษาระบบ ชลประทาน ตามข้อเสนอ ของเกษตรกรผู้ใช้น้ำ ชลประทาน โครงการส่ง น้ำและบำรุงรักษาโพธิ์ พระยา	งบปกติ	1,000,000					1,000,000	คบ.โพธิ์พระยา	
	กิจกรรม หลัก 1.267	ซ่อมแซมคันคลองชะโด โครงการส่งน้ำและ บำรุงรักษาโพธิ์พระยา	งบปกติ	1,200,000					1,200,000	คบ.โพธิ์พระยา	
	กิจกรรม หลัก 1.268	ซ่อมแซมคลองระบายน้ำ 1ซ้าย สองพี่น้อง ช่วง กม. 12+000 ถึง กม.13+500 โครงการส่งน้ำและ บำรุงรักษาโพธิ์พระยา	งบปกติ	1,200,000					1,200,000	คบ.โพธิ์พระยา	
	กิจกรรม หลัก 1.269	ซ่อมแซมคลองส่งน้ำ 2 ซ้าย - 1ขวา ช่วง กม. 10+026 ถึง กม.10+826	งบปกติ	1,200,000					1,200,000	คบ.โพธิ์พระยา	

กลยุทธ์	โครงการ/กิจกรรม	แหล่ง งบประมาณ	งบประมาณ						หน่วยงานดำเนินการ		
			พ.ศ. 2566	พ.ศ. 2567	พ.ศ. 2568	พ.ศ. 2569	พ.ศ. 2570	รวม พ.ศ. 2566 - 2570	หลัก	ร่วม	
			ฝั่งขวาโครงการส่งน้ำและ บำรุงรักษาโพธิ์พระยา								
	กิจกรรม หลัก 1.270		ซ่อมแซมคลองส่งน้ำ 1 ซ้าย - 3ซ้าย - 1ขวา ฝั่ง ขวา ช่วง กม.0+600 ถึง กม.1+250 โครงการส่งน้ำ และบำรุงรักษาโพธิ์พระยา	งบปกติ	1,000,000					1,000,000	คบ.โพธิ์พระยา
	กิจกรรม หลัก 1.271		ซ่อมแซมเครื่องก้วานบาน ระบาย ทรบ.ปากคลอง 1 ซ้าย-1ขวา โครงการส่งน้ำ และบำรุงรักษาโพธิ์พระยา	งบปกติ	400,000					400,000	คบ.โพธิ์พระยา
	กิจกรรม หลัก 1.272		ซ่อมแซมคันคลองระบาย ใหญ่สุพรรณ 3 ช่วง กม. 55+500 ถึง กม.56+000 โครงการส่งน้ำและ บำรุงรักษาโพธิ์พระยา	งบปกติ	1,200,000					1,200,000	คบ.โพธิ์พระยา
	กิจกรรม หลัก 1.273		ซ่อมแซมคลองระบายน้ำ 1ซ้าย สองพี่น้อง ช่วง กม. 16+500 ถึง กม.18+000 โครงการส่งน้ำและ บำรุงรักษาโพธิ์พระยา	งบปกติ	1,200,000					1,200,000	คบ.โพธิ์พระยา
	กิจกรรม หลัก 1.274		ซ่อมแซมคลองส่งน้ำ 2 ซ้าย - 1ขวา ช่วง กม. 21+000 ถึง กม.21+800 ฝั่งขวา โครงการส่งน้ำและ บำรุงรักษาโพธิ์พระยา	งบปกติ	1,200,000					1,200,000	คบ.โพธิ์พระยา

กลยุทธ์	โครงการ/กิจกรรม	แหล่ง งบประมาณ	งบประมาณ						หน่วยงานดำเนินการ			
			พ.ศ. 2566	พ.ศ. 2567	พ.ศ. 2568	พ.ศ. 2569	พ.ศ. 2570	รวม พ.ศ. 2566 - 2570	หลัก	ร่วม		
	กิจกรรม หลัก 1.275	ซ่อมแซมคลองส่งน้ำ 1 ซ้าย - 3ซ้าย - 1ขวา ฝั่ง ขวา ช่วง กม.5+994 ถึง กม.6+650 โครงการส่งน้ำ และบำรุงรักษาโพธิ์พระยา	งบปกติ	1,000,000						1,000,000	คบ.โพธิ์พระยา	
	กิจกรรม หลัก 1.276	ซ่อมแซมคันคลองส่งน้ำ 1 ซ้าย-1ซ้าย ฝั่งซ้าย ช่วง กม.11+000 ถึง กม. 11+750 โครงการส่งน้ำ และบำรุงรักษาโพธิ์พระยา	งบปกติ	1,200,000						1,200,000	คบ.โพธิ์พระยา	
	กิจกรรม หลัก 1.277	ซ่อมแซมคลองส่งน้ำ 1ขวา - 1ขวา ช่วง กม.13+600 ถึง 15+100 (ฝั่งขวา) โครงการส่งน้ำและ บำรุงรักษาโพธิ์พระยา	งบปกติ	1,150,000						1,150,000	คบ.โพธิ์พระยา	
	กิจกรรม หลัก 1.278	ซ่อมแซมคลองส่งน้ำ 1ขวา - 2ซ้าย - 1ขวา ช่วง กม. 7+170 ถึง กม.7+970 ฝั่ง ขวา โครงการส่งน้ำและ บำรุงรักษาโพธิ์พระยา	งบปกติ	1,200,000						1,200,000	คบ.โพธิ์พระยา	
	กิจกรรม หลัก 1.279	ซ่อมแซมคลองส่งน้ำ 3 ซ้าย - 1ขวา ฝั่งขวา ช่วง กม.21+480 ถึง กม. 22+150 โครงการส่งน้ำ และบำรุงรักษาโพธิ์พระยา	งบปกติ	1,100,000						1,100,000	คบ.โพธิ์พระยา	
	กิจกรรม หลัก 1.280	ซ่อมแซมคันกั้นน้ำคลอง ระบายใหญ่สุพรรณ 3	งบปกติ	900,000						900,000	คบ.โพธิ์พระยา	

กลยุทธ์	โครงการ/กิจกรรม	แหล่ง งบประมาณ	งบประมาณ						หน่วยงานดำเนินการ		
			พ.ศ. 2566	พ.ศ. 2567	พ.ศ. 2568	พ.ศ. 2569	พ.ศ. 2570	รวม พ.ศ. 2566 - 2570	หลัก	ร่วม	
			โครงการส่งน้ำและ บำรุงรักษาโพธิ์พระยา								
	กิจกรรม หลัก 1.281		ซ่อมแซมคลองระบายน้ำ 1ขวา ม.สุพรรณ ช่วง กม. 2+000 ถึง 4+000 (ฝั่ง ซ้าย) โครงการส่งน้ำและ บำรุงรักษาโพธิ์พระยา	งบปกติ	1,200,000					1,200,000	คบ.โพธิ์พระยา
	กิจกรรม หลัก 1.282		ซ่อมแซมคลองส่งน้ำ 3 ซ้าย - 1ขวา ช่วง กม. 12+147 ถึง กม.12+947 ฝั่งซ้าย โครงการส่งน้ำและ บำรุงรักษาโพธิ์พระยา	งบปกติ	1,200,000					1,200,000	คบ.โพธิ์พระยา
	กิจกรรม หลัก 1.283		ซ่อมแซมคลองส่งน้ำ 3 ซ้าย - 1ขวา ฝั่งซ้าย ช่วง กม.27+780 ถึง กม. 28+450 โครงการส่งน้ำ และบำรุงรักษาโพธิ์พระยา	งบปกติ	1,100,000					1,100,000	คบ.โพธิ์พระยา
	กิจกรรม หลัก 1.284		ซ่อมแซมคันคลองระบาย 1 ซ้าย แม่น้ำสุพรรณ ฝั่ง ขวา ช่วง กม.6+900 ถึง กม.7+400 โครงการส่งน้ำ และบำรุงรักษาโพธิ์พระยา	งบปกติ	1,200,000					1,200,000	คบ.โพธิ์พระยา
	กิจกรรม หลัก 1.285		ซ่อมแซมคลองระบายน้ำ 2ขวา ม.สุพรรณ ช่วง กม. 3+500 ถึง 5+000 (ฝั่ง ซ้าย) โครงการส่งน้ำและ บำรุงรักษาโพธิ์พระยา	งบปกติ	1,200,000					1,200,000	คบ.โพธิ์พระยา

กลยุทธ์	โครงการ/กิจกรรม		แหล่ง งบประมาณ	งบประมาณ					หน่วยงานดำเนินการ		
				พ.ศ. 2566	พ.ศ. 2567	พ.ศ. 2568	พ.ศ. 2569	พ.ศ. 2570	รวม พ.ศ. 2566 - 2570	หลัก	ร่วม
	กิจกรรม หลัก 1.286	ซ่อมแซมคลองส่งน้ำ 1 ซ้าย - 1ขวา - 1ขวา ช่วง กม.8+000 ถึง กม.8+400 (ฝั่งขวา - ฝั่งซ้าย) โครงการส่งน้ำและ บำรุงรักษาโพธิ์พระยา	งบปกติ	1,200,000					1,200,000	คป.โพธิ์พระยา	
	กิจกรรม หลัก 1.287	ซ่อมแซมคลองส่งน้ำ 2 ซ้าย - 1ขวา ฝั่งซ้าย ช่วง กม.28+200 ถึง กม. 28+850 โครงการส่งน้ำ และบำรุงรักษาโพธิ์พระยา	งบปกติ	1,000,000					1,000,000	คป.โพธิ์พระยา	
	กิจกรรม หลัก 1.288	ซ่อมแซมคันคลองระบาย ใหญ่สุพรรณ 3 ช่วง กม. 47+200 ถึง กม.47+700 โครงการส่งน้ำและ บำรุงรักษาโพธิ์พระยา	งบปกติ	1,200,000					1,200,000	คป.โพธิ์พระยา	
	กิจกรรม หลัก 1.289	ซ่อมแซมคลองส่งน้ำ 1 ซ้าย - 1ขวา - 1ขวา ช่วง กม.5+200 ถึง 6+700 (ฝั่งซ้าย) โครงการส่งน้ำ และบำรุงรักษาโพธิ์พระยา	งบปกติ	1,150,000					1,150,000	คป.โพธิ์พระยา	
	กิจกรรม หลัก 1.290	ซ่อมแซมคลองส่งน้ำ 1 ซ้าย - 1ขวา - 1ขวา ช่วง กม.16+000 ถึง กม. 16+700 ฝั่งซ้าย โครงการ ส่งน้ำและบำรุงรักษาโพธิ์ พระยา	งบปกติ	1,200,000					1,200,000	คป.โพธิ์พระยา	

กลยุทธ์	โครงการ/กิจกรรม	แหล่ง งบประมาณ	งบประมาณ						หน่วยงานดำเนินการ			
			พ.ศ. 2566	พ.ศ. 2567	พ.ศ. 2568	พ.ศ. 2569	พ.ศ. 2570	รวม พ.ศ. 2566 - 2570	หลัก	ร่วม		
	กิจกรรม หลัก 1.291	ซ่อมแซมคลองระบาย 4 ขวา แม่น้ำสุพรรณม ผึ่งซ้าย ช่วง กม.0+370 ถึง กม. 0+900 โครงการส่งน้ำ และบำรุงรักษาโพธิ์พระยา	งบปกติ	1,000,000						1,000,000	คบ.โพธิ์พระยา	
	กิจกรรม หลัก 1.292	ซ่อมแซมคันคลองระบาย ใหญ่สุพรรณม 4 ช่วง กม. 22+100 ถึง กม.22+600 โครงการส่งน้ำและ บำรุงรักษาโพธิ์พระยา	งบปกติ	1,200,000						1,200,000	คบ.โพธิ์พระยา	
	กิจกรรม หลัก 1.293	ซ่อมแซมคลองส่งน้ำ 2 ซ้าย - 1ขวา ช่วง กม. 1+000 ถึง กม.2+700 (ผึ่งซ้าย) โครงการส่งน้ำ และบำรุงรักษาโพธิ์พระยา	งบปกติ	1,150,000						1,150,000	คบ.โพธิ์พระยา	
	กิจกรรม หลัก 1.294	ซ่อมแซมหินทิ้ง คลองส่ง น้ำ 2ซ้าย - 1ขวา จำนวน 4 แห่ง โครงการส่งน้ำและ บำรุงรักษาโพธิ์พระยา	งบปกติ	400,000						400,000	คบ.โพธิ์พระยา	
	กิจกรรม หลัก 1.295	ซ่อมแซมคันคลองระบาย 3ขวา สุพรรณม3 ผึ่งขวา ช่วง กม.1+950 ถึง กม. 2+450 โครงการส่งน้ำ และบำรุงรักษาโพธิ์พระยา	งบปกติ	1,200,000						1,200,000	คบ.โพธิ์พระยา	
	กิจกรรม หลัก 1.296	ซ่อมแซมคลองส่งน้ำ 1ขวา ช่วง กม.2+500 ถึง กม. 4+000 (ผึ่งซ้าย) โครงการ	งบปกติ	1,150,000						1,150,000	คบ.โพธิ์พระยา	

กลยุทธ์	โครงการ/กิจกรรม	แหล่งงบประมาณ	งบประมาณ						หน่วยงานดำเนินการ		
			พ.ศ. 2566	พ.ศ. 2567	พ.ศ. 2568	พ.ศ. 2569	พ.ศ. 2570	รวม พ.ศ. 2566 - 2570	หลัก	ร่วม	
	ส่งน้ำและบำรุงรักษาโพธิ์พระยา										
	กิจกรรมหลัก 1.297	ซ่อมแซมหินทิ้ง คลองส่งน้ำ 3ซ้าย - 1ขวา จำนวน 4 แห่ง โครงการส่งน้ำและบำรุงรักษาโพธิ์พระยา	งบปกติ	400,000					400,000	คบ.โพธิ์พระยา	
	กิจกรรมหลัก 1.298	ซ่อมแซมคันคลองระบาย 1ซ้าย แม่น้ำสุพรรณ ผังซ้าย ช่วง กม.4+750 ถึง กม.5+250 โครงการส่งน้ำและบำรุงรักษาโพธิ์พระยา	งบปกติ	1,200,000					1,200,000	คบ.โพธิ์พระยา	
	กิจกรรมหลัก 1.299	ซ่อมแซมคลองส่งน้ำ 1ซ้าย - 1ขวา - 1ขวา(1) ช่วง กม.5+000 ถึง 7+400 (ฝั่งซ้าย) โครงการส่งน้ำและบำรุงรักษาโพธิ์พระยา	งบปกติ	1,000,000					1,000,000	คบ.โพธิ์พระยา	
	กิจกรรมหลัก 1.300	ซ่อมแซมท่อส่งน้ำเข้านาพร้อมติดตั้งบานระบาย คลองส่งน้ำ 2ซ้าย - 1ขวา จำนวน 8 แห่ง โครงการส่งน้ำและบำรุงรักษาโพธิ์พระยา	งบปกติ	400,000					400,000	คบ.โพธิ์พระยา	
	กิจกรรมหลัก 1.301	ซ่อมแซมคันคลองระบาย 1ขวา-4ขวา สุพรรณ3 ผังขวา ช่วง กม.6+350 ถึง	งบปกติ	1,200,000					1,200,000	คบ.โพธิ์พระยา	

กลยุทธ์	โครงการ/กิจกรรม	แหล่ง งบประมาณ	งบประมาณ						หน่วยงานดำเนินการ			
			พ.ศ. 2566	พ.ศ. 2567	พ.ศ. 2568	พ.ศ. 2569	พ.ศ. 2570	รวม พ.ศ. 2566 - 2570	หลัก	ร่วม		
			กม.6+850 โครงการส่งน้ำ และบำรุงรักษาโพธิ์พระยา									
	กิจกรรม หลัก 1.302		ซ่อมแซมท่อส่งน้ำเข้านา พร้อมติดตั้งบานระบาย คลองส่งน้ำ 3 ซ้าย - 1 ขวา จำนวน 8 แห่ง โครงการ ส่งน้ำและบำรุงรักษาโพธิ์ พระยา	งบปกติ	400,000					400,000	คบ.โพธิ์พระยา	
	กิจกรรม หลัก 1.303		ซ่อมแซมคันคลองส่งน้ำ 1 ซ้าย-1 ซ้าย ฝั่งซ้าย ช่วง กม.4+000 ถึง กม.4+750 โครงการส่งน้ำและ บำรุงรักษาโพธิ์พระยา	งบปกติ	1,200,000					1,200,000	คบ.โพธิ์พระยา	
	กิจกรรม หลัก 1.304		ซ่อมแซมคันคลองระบาย น้ำ 1 ซ้าย-1 ซ้าย ฝั่งซ้าย ช่วง กม.0+550 ถึง กม. 1+300 โครงการส่งน้ำ และบำรุงรักษาโพธิ์พระยา	งบปกติ	1,200,000					1,200,000	คบ.โพธิ์พระยา	
	กิจกรรม หลัก 1.305		ซ่อมแซมคันคลองส่งน้ำ 2 ซ้าย-1 ซ้าย ฝั่งขวา ช่วง กม.3+000 ถึง กม.3+750 โครงการส่งน้ำและ บำรุงรักษาโพธิ์พระยา	งบปกติ	900,000					900,000	คบ.โพธิ์พระยา	
	กิจกรรม หลัก 1.306		ซ่อมแซมคันคลองลำสมุห์ โครงการส่งน้ำและ บำรุงรักษาโพธิ์พระยา	งบปกติ	1,200,000					1,200,000	คบ.โพธิ์พระยา	

กลยุทธ์	โครงการ/กิจกรรม	แหล่ง งบประมาณ	งบประมาณ						หน่วยงานดำเนินการ		
			พ.ศ. 2566	พ.ศ. 2567	พ.ศ. 2568	พ.ศ. 2569	พ.ศ. 2570	รวม พ.ศ. 2566 - 2570	หลัก	ร่วม	
	กิจกรรม หลัก 1.307	ซ่อมแซมคลอง 1ขวา-3 ซ้าย-1ขวา โครงการส่งน้ำ และบำรุงรักษาโพธิ์พระยา	งบปกติ	11,900,000					11,900,000	คบ.โพธิ์พระยา	
	กิจกรรม หลัก 1.308	ขุดลอกคลองโดยรถขุด จ้างเหมา คลองระบาย 2 ขวา แม่น้ำสุพรรณ โครงการส่งน้ำและ บำรุงรักษาโพธิ์พระยา ปริมาณดิน 440,000 ลูกบาศก์เมตร	งบปกติ	17,000,000					17,000,000	คบ.โพธิ์พระยา	
	กิจกรรม หลัก 1.309	ปรับปรุงสะพานคอนกรีต เสริมเหล็ก คลองส่งน้ำ 3 ซ้าย - 1ขวา กม.23+000 ขนาด 8x10 เมตร โครงการส่งน้ำและ บำรุงรักษาโพธิ์พระยา	งบปกติ	2,500,000					2,500,000	คบ.โพธิ์พระยา	
	กิจกรรม หลัก 1.310	ปรับปรุงสะพานคอนกรีต เสริมเหล็ก คลองส่งน้ำ 2 ซ้าย-1ขวา กม.23+500 ขนาด 8x10 เมตร โครงการส่งน้ำและ บำรุงรักษาโพธิ์พระยา	งบปกติ	2,500,000					2,500,000	คบ.โพธิ์พระยา	
	กิจกรรม หลัก 1.311	ปรับปรุงสะพานคอนกรีต เสริมเหล็ก คลองส่งน้ำ 2 ซ้าย-1ขวา กม.14+340 ขนาด 8x15 เมตร	งบปกติ	3,800,000					3,800,000	คบ.โพธิ์พระยา	

กลยุทธ์	โครงการ/กิจกรรม	แหล่ง งบประมาณ	งบประมาณ						หน่วยงานดำเนินการ		
			พ.ศ. 2566	พ.ศ. 2567	พ.ศ. 2568	พ.ศ. 2569	พ.ศ. 2570	รวม พ.ศ. 2566 - 2570	หลัก	ร่วม	
	โครงการส่งน้ำและ บำรุงรักษาโพธิ์พระยา										
	กิจกรรม หลัก 1.312	ปรับปรุงสะพานคอนกรีต เสริมเหล็ก คลองส่งน้ำ 1 ขวา-1ขวา-2ซ้าย-1ขวา กม.2+300 ขนาด 8x12 เมตร โครงการส่งน้ำและ บำรุงรักษาโพธิ์พระยา	งบปกติ	2,800,000					2,800,000	คบ.โพธิ์พระยา	
	กิจกรรม หลัก 1.313	ปรับปรุงสะพานคอนกรีต เสริมเหล็ก คลองส่งน้ำ 1 ซ้าย - 3ซ้าย - 1ขวา กม. 6+830 ขนาด 8x15 เมตร โครงการส่งน้ำและ บำรุงรักษาโพธิ์พระยา	งบปกติ	3,500,000					3,500,000	คบ.โพธิ์พระยา	
	กิจกรรม หลัก 1.314	บำรุงรักษาทางลำเลียง ใหญ่ โครงการส่งน้ำและ บำรุงรักษาโพธิ์พระยา ระยะทาง 15.420 กิโลเมตร	งบปกติ	2,119,000					2,119,000	คบ.โพธิ์พระยา	
	กิจกรรม หลัก 1.315	ปรับปรุงคันคลองส่งน้ำ 2 ซ้าย-1ขวา ฝั่งขวา ระยะทาง 0.460 กิโลเมตร โครงการส่งน้ำ และบำรุงรักษาโพธิ์พระยา	งบปกติ	2,600,000					2,600,000	คบ.โพธิ์พระยา	
	กิจกรรม หลัก 1.316	กำจัดวัชพืชโดยแรงคน บริเวณ ปตร.โพธิ์พระยา ปริมาณ 40 ไร่ โครงการ	งบปกติ	130,000					130,000	คบ.โพธิ์พระยา	

กลยุทธ์	โครงการ/กิจกรรม	แหล่ง งบประมาณ	งบประมาณ						หน่วยงานดำเนินการ		
			พ.ศ. 2566	พ.ศ. 2567	พ.ศ. 2568	พ.ศ. 2569	พ.ศ. 2570	รวม พ.ศ. 2566 - 2570	หลัก	ร่วม	
			ส่งน้ำละบำรุงรักษาโพธิ์ พระยา								
	กิจกรรม หลัก 1.317		กำจัดวัชพืชโดยเครื่องจักร คลองส่งน้ำสายใหญ่ 1 ขวา ปริมาณ 18,000 ต้น โครงการส่งน้ำและ บำรุงรักษาโพธิ์พระยา	งบปกติ	556,500					556,500	คบ.โพธิ์พระยา
	กิจกรรม หลัก 1.318		กำจัดวัชพืชโดยเครื่องจักร คลองคอนกระเบื้อง-ลำ บางทราย ปริมาณ 6,800 ต้น โครงการส่งน้ำและ บำรุงรักษาโพธิ์พระยา	งบปกติ	210,000					210,000	คบ.โพธิ์พระยา
	กิจกรรม หลัก 1.319		กำจัดวัชพืชโดยเครื่องจักร คลองส่งน้ำ 3 ซ้าย - 1ขวา ปริมาณ 11,352 ต้น โครงการส่งน้ำและ บำรุงรักษาโพธิ์พระยา	งบปกติ	351,000					351,000	คบ.โพธิ์พระยา
	กิจกรรม หลัก 1.320		กำจัดวัชพืชโดยเครื่องจักร คลองระบายใหญ่สองที่ น้อย ปริมาณ 15,000 ต้น โครงการส่งน้ำและ บำรุงรักษาโพธิ์พระยา	งบปกติ	463,800					463,800	คบ.โพธิ์พระยา
	กิจกรรม หลัก 1.321		กำจัดวัชพืชโดยเครื่องจักร คลองระบาย 2 ซ้าย สอง พี่น้อง ปริมาณ 41,293 ต้น โครงการส่งน้ำและ บำรุงรักษาโพธิ์พระยา	งบปกติ	1,276,000					1,276,000	คบ.โพธิ์พระยา

กลยุทธ์	โครงการ/กิจกรรม	แหล่ง งบประมาณ	งบประมาณ						หน่วยงานดำเนินการ			
			พ.ศ. 2566	พ.ศ. 2567	พ.ศ. 2568	พ.ศ. 2569	พ.ศ. 2570	รวม พ.ศ. 2566 - 2570	หลัก	ร่วม		
	กิจกรรม หลัก 1.322	ปรับปรุงอาคารระบายน้ำ บ่อยืมคลองส่งน้ำ 3ซ้าย-1 ขวา โครงการส่งน้ำและ บำรุงรักษาโพธิ์พระยา	งบปกติ	13,500,000						13,500,000	คบ.โพธิ์พระยา	
	กิจกรรม หลัก 1.323	ปรับปรุงท่อลอดคั่นคลอง ระบายใหญ่สุพรรณ3 กม. 63+180 โครงการส่งน้ำ และบำรุงรักษาโพธิ์พระยา	งบปกติ	2,500,000						2,500,000	คบ.โพธิ์พระยา	
	กิจกรรม หลัก 1.324	ปรับปรุงตาดคอนกรีต คลองส่งน้ำ 1ขวา - 1ขวา - 2ซ้าย - 1ขวา ช่วง กม. 0+128 ถึง กม.6+023 โครงการส่งน้ำและ บำรุงรักษาโพธิ์พระยา	งบปกติ	30,000,000						30,000,000	คบ.โพธิ์พระยา	
	กิจกรรม หลัก 1.325	ปรับปรุงคั่นคลองระบาย 1ขวา-4ขวา สุพรรณ3 โครงการส่งน้ำและ บำรุงรักษาโพธิ์พระยา	งบปกติ	3,000,000						3,000,000	คบ.โพธิ์พระยา	
	กิจกรรม หลัก 1.326	ปรับปรุงคลองส่งน้ำ 1ขวา - 3ซ้าย - 1ขวา ช่วง กม. 0+000 ถึง กม.5+300 โครงการส่งน้ำและ บำรุงรักษาโพธิ์พระยา	งบปกติ	10,000,000						10,000,000	คบ.โพธิ์พระยา	
	กิจกรรม หลัก 1.327	ปรับปรุงตาดคอนกรีต คลองส่งน้ำ 1ซ้าย-1ซ้าย (ระยะที่1) โครงการส่งน้ำ และบำรุงรักษาโพธิ์พระยา	งบปกติ	30,000,000						30,000,000	คบ.โพธิ์พระยา	

กลยุทธ์	โครงการ/กิจกรรม	แหล่ง งบประมาณ	งบประมาณ						หน่วยงานดำเนินการ		
			พ.ศ. 2566	พ.ศ. 2567	พ.ศ. 2568	พ.ศ. 2569	พ.ศ. 2570	รวม พ.ศ. 2566 - 2570	หลัก	ร่วม	
	กิจกรรม หลัก 1.328	สถานีสูบน้ำด้วยไฟฟ้าปาก คลองตาลเสี้ยน พื้นที่รับ ประโยชน์ 3,000 ไร่	งบปกติ	20,000,000					20,000,000	คป.โพธิ์พระยา	
	กิจกรรม หลัก 1.329	ปรับปรุงคลองระบาย 2 ขวาแม่น้ำสุพรรณระยะที่3	งบปกติ		40,000,000				40,000,000	คป.โพธิ์พระยา	
	กิจกรรม หลัก 1.330	ปรับปรุงคลองระบาย 3 ขวา แม่น้ำสุพรรณระยะ ที่2	งบปกติ		47,500,000				47,500,000	คป.โพธิ์พระยา	
	กิจกรรม หลัก 1.331	ปรับปรุงคันคลองระบาย 2 ซ้ายสองพี่น้อง	งบปกติ		50,000,000				50,000,000	คป.โพธิ์พระยา	
	กิจกรรม หลัก 1.332	สถานีสูบน้ำ ลำรางคูบัว - ท่าตลาด	งบปกติ		20,000,000				20,000,000	คป.โพธิ์พระยา	
	กิจกรรม หลัก 1.333	ปรับปรุงคลองส่งน้ำ 3 ซ้าย - 1 ขวา ระยะที่1	งบปกติ		40,000,000				40,000,000	คป.โพธิ์พระยา	
	กิจกรรม หลัก 1.334	ซ่อมแซมคลอง 1ขวา-2 ซ้าย-1ขวา โครงการส่งน้ำ และบำรุงรักษาโพธิ์พระยา	งบปกติ		12,000,000				12,000,000	คป.โพธิ์พระยา	
	กิจกรรม หลัก 1.335	สะพานคอนกรีตเสริม เหล็กข้ามคลองระบาย 3 ขวาแม่น้ำสุพรรณ กม. 3+950 โครงการส่งน้ำ และบำรุงรักษาโพธิ์พระยา	งบปกติ		6,000,000				6,000,000	คป.โพธิ์พระยา	
	กิจกรรม หลัก 1.336	สะพานคอนกรีตเสริม เหล็กข้ามคลองระบาย 2 ขวาแม่น้ำสุพรรณ โครงการส่งน้ำและ บำรุงรักษาโพธิ์พระยา	งบปกติ		3,700,000				3,700,000	คป.โพธิ์พระยา	

กลยุทธ์	โครงการ/กิจกรรม		แหล่ง งบประมาณ	งบประมาณ						หน่วยงานดำเนินการ		
				พ.ศ. 2566	พ.ศ. 2567	พ.ศ. 2568	พ.ศ. 2569	พ.ศ. 2570	รวม พ.ศ. 2566 - 2570	หลัก	ร่วม	
	กิจกรรม หลัก 1.337	สถานีสูบน้ำ ลำรางไซ แตก	งบปกติ		20,000,000					20,000,000	คบ.โพธิ์พระยา	
	กิจกรรม หลัก 1.338	สถานีสูบน้ำด้วยไฟฟ้าลำ รางคูบัว	งบปกติ		20,000,000					20,000,000	คบ.โพธิ์พระยา	
	กิจกรรม หลัก 1.339	ปรับปรุงประตูระบายน้ำ ปลายคลองระบาย 4ขวา สุพรรณ3	งบปกติ		22,000,000					22,000,000	คบ.โพธิ์พระยา	
	กิจกรรม หลัก 1.340	ปรับปรุงคลองระบาย 3 ขวา แม่น้ำสุพรรณระยะ ที่1	งบปกติ		45,000,000					45,000,000	คบ.โพธิ์พระยา	
	กิจกรรม หลัก 1.341	ดาดคอนกรีตคลองส่งน้ำ 1ซ้าย - 1ขวา - 1ขวา กม.7+916 - กม.13+200	งบปกติ		35,000,000					35,000,000	คบ.โพธิ์พระยา	
	กิจกรรม หลัก 1.342	ปรับปรุงคลองระบาย 2 ขวาแม่น้ำสุพรรณระยะที่1	งบปกติ		40,000,000					40,000,000	คบ.โพธิ์พระยา	
	กิจกรรม หลัก 1.343	ปรับปรุงคันคลองระบาย 1 ซ้ายสองพี่น้อง	งบปกติ		15,000,000					15,000,000	คบ.โพธิ์พระยา	
	กิจกรรม หลัก 1.344	สะพานข้ามคลองส่งน้ำ 2 ซ้าย-1ขวา กม.24+340 โครงการส่งน้ำและ บำรุงรักษาโพธิ์พระยา	งบปกติ		2,500,000					2,500,000	คบ.โพธิ์พระยา	
	กิจกรรม หลัก 1.345	สะพานข้ามคลองส่งน้ำ 1 ซ้าย - 1ขวา - 1ขวา กม. 14+730 โครงการส่งน้ำ และบำรุงรักษาโพธิ์พระยา	งบปกติ		2,000,000					2,000,000	คบ.โพธิ์พระยา	
	กิจกรรม หลัก 1.346	สถานีสูบน้ำด้วยไฟฟ้าบ้าน หัวป้าน้อย	งบปกติ		22,000,000					22,000,000	คบ.โพธิ์พระยา	

กลยุทธ์	โครงการ/กิจกรรม		แหล่ง งบประมาณ	งบประมาณ					หน่วยงานดำเนินการ		
				พ.ศ. 2566	พ.ศ. 2567	พ.ศ. 2568	พ.ศ. 2569	พ.ศ. 2570	รวม พ.ศ. 2566 - 2570	หลัก	ร่วม
	กิจกรรม หลัก 1.347	ดาดคอนกรีตคลองส่งน้ำ 1ขวา - 2ซ้าย - 1 ขวา กม.7+700 - กม.10+420	งบปกติ		18,000,000				18,000,000	คบ.โพธิ์พระยา	
	กิจกรรม หลัก 1.348	ดาดคอนกรีตคลองส่งน้ำ 2ซ้าย -1ขวา กม.15+600 - กม.16+570	งบปกติ		6,000,000				6,000,000	คบ.โพธิ์พระยา	
	กิจกรรม หลัก 1.349	ปรับปรุงคลองระบาย 2 ขวาแม่น้ำสุพรรณระยะที่2	งบปกติ		45,000,000				45,000,000	คบ.โพธิ์พระยา	
	กิจกรรม หลัก 1.350	ปรับปรุงคันคลองส่งน้ำ 2 ซ้าย-1ซ้าย ฝั่งขวา ระยะทาง 2.57 กิโลเมตร	งบปกติ		14,500,000				14,500,000	คบ.โพธิ์พระยา	
	กิจกรรม หลัก 1.351	สถานีสูบน้ำคลองผู้ใหญ่ แพ	งบปกติ			15,000,000			15,000,000	คบ.โพธิ์พระยา	
	กิจกรรม หลัก 1.352	สถานีสูบน้ำบางหัวบ้าน	งบปกติ			15,000,000			15,000,000	คบ.โพธิ์พระยา	
	กิจกรรม หลัก 1.353	ปรับปรุงดาดคอนกรีต คลองส่งน้ำ 1ขวา - 3ซ้าย - 1ขวา กม.0+020 ถึง กม.4+080	งบปกติ			15,000,000			15,000,000	คบ.โพธิ์พระยา	
	กิจกรรม หลัก 1.354	สถานีสูบน้ำ ลำรางหนอง จอก	งบปกติ			15,000,000			15,000,000	คบ.โพธิ์พระยา	
	กิจกรรม หลัก 1.355	ซ่อมแซมบ้านพักคนงาน ประจำประตูน้ำ 2 ครอบครัว พื้นที่ 75 ตารางเมตร โครงการส่ง น้ำและบำรุงรักษาสามชุก	งบปกติ	800,000					800,000	คบ.สามชุก	

กลยุทธ์	โครงการ/กิจกรรม		แหล่ง งบประมาณ	งบประมาณ						หน่วยงานดำเนินการ		
				พ.ศ. 2566	พ.ศ. 2567	พ.ศ. 2568	พ.ศ. 2569	พ.ศ. 2570	รวม พ.ศ. 2566 - 2570	หลัก	ร่วม	
	กิจกรรม หลัก 1.356	ซ่อมแซมบ้านพักคนงาน ชนิด 2 ครอบครั้ว 1 หลัง พื้นที่ 200 ตารางเมตร โครงการส่งน้ำและ บำรุงรักษาสามชุก	งบปกติ	800,000						800,000	คบ.สามชุก	
	กิจกรรม หลัก 1.357	ซ่อมแซมบ้านพัก ลูกจ้างประจำ ชนิด 2 ครอบครั้ว 1 หลัง พื้นที่ 200 ตารางเมตร โครงการ ส่งน้ำและบำรุงรักษา สามชุก	งบปกติ	800,000						800,000	คบ.สามชุก	
	กิจกรรม หลัก 1.358	ซ่อมแซมถนนลาดยาง (เดิมเป็น คสล.) โครงการ ส่งน้ำและบำรุงรักษา สามชุก	งบปกติ	844,000						844,000	คบ.สามชุก	
	กิจกรรม หลัก 1.359	ซ่อมแซมที่ทำการฝายส่ง น้ำและบำรุงรักษาที่ 1 โครงการส่งน้ำและ บำรุงรักษาสามชุก	งบปกติ	970,000						970,000	คบ.สามชุก	
	กิจกรรม หลัก 1.360	ซ่อมแซมที่ทำการ คณะกรรมการบริหาร จัดการน้ำ ฝายส่งน้ำและ บำรุงรักษาที่ 4 โครงการ ส่งน้ำและบำรุงรักษา สามชุก	งบปกติ	700,000						700,000	คบ.สามชุก	
	กิจกรรม หลัก 1.361	ซ่อมแซมรั้วที่ทำการฝาย ส่งน้ำและบำรุงรักษาที่ 4	งบปกติ	540,000						540,000	คบ.สามชุก	

กลยุทธ์	โครงการ/กิจกรรม	แหล่ง งบประมาณ	งบประมาณ						หน่วยงานดำเนินการ		
			พ.ศ. 2566	พ.ศ. 2567	พ.ศ. 2568	พ.ศ. 2569	พ.ศ. 2570	รวม พ.ศ. 2566 - 2570	หลัก	ร่วม	
	ความยาว 144 เมตร โครงการส่งน้ำและ บำรุงรักษาสามชุก										
	กิจกรรม หลัก 1.362	ซ่อมแซมคูระบายน้ำ ภายในเขตห้วงงานโครงการ ความยาว 270 เมตร โครงการส่งน้ำและ บำรุงรักษาสามชุก	งบปกติ	600,000					600,000	คบ.สามชุก	
	กิจกรรม หลัก 1.363	บำรุงรักษาห้วงงาน จำนวน 5 แห่ง พื้นที่ 298 ไร่ โครงการส่งน้ำและ บำรุงรักษาสามชุก	งบปกติ	676,500					676,500	คบ.สามชุก	
	กิจกรรม หลัก 1.364	บำรุงรักษาคลองส่งน้ำสาย ซอย จำนวน 14 สาย ระยะทาง 223.936 กิโลเมตร โครงการส่งน้ำ และบำรุงรักษาสามชุก	งบปกติ	1,693,000					1,693,000	คบ.สามชุก	
	กิจกรรม หลัก 1.365	บริหารการส่งน้ำ โครงการ ส่งน้ำและบำรุงรักษา สามชุก พื้นที่ชลประทาน 313,569 ไร่	งบปกติ	1,320,000					1,320,000	คบ.สามชุก	
	กิจกรรม หลัก 1.366	ซ่อมแซมบำรุงรักษาระบบ ชลประทาน ตามข้อเสนอ ของเกษตรกรผู้ใช้น้ำ ชลประทาน โครงการส่ง น้ำและบำรุงรักษาสามชุก	งบปกติ	1,000,000					1,000,000	คบ.สามชุก	

กลยุทธ์	โครงการ/กิจกรรม	แหล่ง งบประมาณ	งบประมาณ						หน่วยงานดำเนินการ		
			พ.ศ. 2566	พ.ศ. 2567	พ.ศ. 2568	พ.ศ. 2569	พ.ศ. 2570	รวม พ.ศ. 2566 - 2570	หลัก	ร่วม	
	กิจกรรม หลัก 1.367	ซ่อมแซมคันคลองหนองงู (ฝั่งขวา) ระยะทาง 0.450 กิโลเมตร โครงการส่งน้ำ และบำรุงรักษาสามชุก	งบปกติ	500,000					500,000	คบ.สามชุก	
	กิจกรรม หลัก 1.368	ซ่อมแซมท่อระบายน้ำ กลางคลอง คลองส่งน้ำ 1 ขวา กม.13+200 โครงการส่งน้ำและ บำรุงรักษาสามชุก	งบปกติ	890,000					890,000	คบ.สามชุก	
	กิจกรรม หลัก 1.369	ซ่อมแซมตาดคอนกรีต คลองส่งน้ำ 3 ซ้าย - 1 ขวา โครงการส่งน้ำและ บำรุงรักษาสามชุก	งบปกติ	770,000					770,000	คบ.สามชุก	
	กิจกรรม หลัก 1.370	ซ่อมแซมตาดคอนกรีตในคู ส่งน้ำ กม.24+600 ระยะ 300 เมตร โครงการส่งน้ำ และบำรุงรักษาสามชุก	งบปกติ	623,000					623,000	คบ.สามชุก	
	กิจกรรม หลัก 1.371	ซ่อมแซมไขฟ่อนและ สะพานน้ำ คลองส่งน้ำ 1 ซ้าย กม.2+700 โครงการ ส่งน้ำและบำรุงรักษา สามชุก	งบปกติ	700,000					700,000	คบ.สามชุก	
	กิจกรรม หลัก 1.372	ซ่อมแซม ท่อส่งน้ำเข้านา คลองส่งน้ำ 1 ซ้าย จำนวน 11 แห่ง โครงการส่งน้ำ และบำรุงรักษาสามชุก	งบปกติ	980,000					980,000	คบ.สามชุก	

กลยุทธ์	โครงการ/กิจกรรม	แหล่ง งบประมาณ	งบประมาณ						หน่วยงานดำเนินการ			
			พ.ศ. 2566	พ.ศ. 2567	พ.ศ. 2568	พ.ศ. 2569	พ.ศ. 2570	รวม พ.ศ. 2566 - 2570	หลัก	ร่วม		
	กิจกรรม หลัก 1.373	ซ่อมแซมเครื่องก้วานบาน ระบาย ปตร.ปลายคลอง ระบายใหญ่สุพรรณ 2 กม. 64+843 โครงการส่งน้ำ และบำรุงรักษาสามชุก	งบปกติ	300,000						300,000	คบ.สามชุก	
	กิจกรรม หลัก 1.374	ซ่อมแซมเครื่องก้วานบาน ระบาย ปตร.โคกยายเกตุ คลองระบายใหญ่สามชุก 1 กม.88+200 โครงการ ส่งน้ำและบำรุงรักษา สามชุก	งบปกติ	400,000						400,000	คบ.สามชุก	
	กิจกรรม หลัก 1.375	ซ่อมแซมคันคลองระบาย 2 ซ้าย สามชุก 1 (ฝั่งซ้าย) ระยะทาง 0.420 กิโลเมตร โครงการส่งน้ำ และบำรุงรักษาสามชุก	งบปกติ	500,000						500,000	คบ.สามชุก	
	กิจกรรม หลัก 1.376	ซ่อมแซมคันคลองระบาย 2 ซ้าย สองพี่น้อง (ฝั่ง ซ้าย) ระยะทาง 0.350 กิโลเมตร โครงการส่งน้ำ และบำรุงรักษาสามชุก	งบปกติ	500,000						500,000	คบ.สามชุก	
	กิจกรรม หลัก 1.377	ซ่อมแซมท่อส่งน้ำเข้านา คลองส่งน้ำ 1 ขวา - 1 ขวา จำนวน 6 แห่ง โครงการส่งน้ำและ บำรุงรักษาสามชุก	งบปกติ	560,000						560,000	คบ.สามชุก	

กลยุทธ์	โครงการ/กิจกรรม	แหล่ง งบประมาณ	งบประมาณ						หน่วยงานดำเนินการ		
			พ.ศ. 2566	พ.ศ. 2567	พ.ศ. 2568	พ.ศ. 2569	พ.ศ. 2570	รวม พ.ศ. 2566 - 2570	หลัก	ร่วม	
	กิจกรรม หลัก 1.378	ซ่อมแซมตาดคอนกรีต คลองส่งน้ำ 1 ขวา - 1 ขวา โครงการส่งน้ำและ บำรุงรักษาสามชุก	งบปกติ	870,000					870,000	คบ.สามชุก	
	กิจกรรม หลัก 1.379	ซ่อมแซมตาดคอนกรีตในคู ส่งน้ำ กม.24+900 ระยะ 300 เมตร โครงการส่งน้ำ และบำรุงรักษาสามชุก	งบปกติ	623,000					623,000	คบ.สามชุก	
	กิจกรรม หลัก 1.380	ซ่อมแซมคอนกรีตตาด คลองส่งน้ำ 2 ขวา 1 ซ้าย จำนวน 1,748 ตาราง เมตร โครงการส่งน้ำและ บำรุงรักษาสามชุก	งบปกติ	850,000					850,000	คบ.สามชุก	
	กิจกรรม หลัก 1.381	ซ่อมแซมทรบ.กลางคลอง ระบาย 1 ซ้าย 1 ขวา สุพรรณ3 กม.1+030 โครงการส่งน้ำและ บำรุงรักษาสามชุก	งบปกติ	420,000					420,000	คบ.สามชุก	
	กิจกรรม หลัก 1.382	ซ่อมแซมทรบ.กลางคลอง ระบาย 1 ซ้าย 1 ขวา สุพรรณ3 กม.3+500 โครงการส่งน้ำและ บำรุงรักษาสามชุก	งบปกติ	530,000					530,000	คบ.สามชุก	
	กิจกรรม หลัก 1.383	ซ่อมแซมเครื่องกว้านบาน ระบาย ปตร.บางกุ่ม คลอง ระบายใหญ่สามชุก 1 กม.	งบปกติ	300,000					300,000	คบ.สามชุก	

กลยุทธ์	โครงการ/กิจกรรม	แหล่ง งบประมาณ	งบประมาณ						หน่วยงานดำเนินการ		
			พ.ศ. 2566	พ.ศ. 2567	พ.ศ. 2568	พ.ศ. 2569	พ.ศ. 2570	รวม พ.ศ. 2566 - 2570	หลัก	ร่วม	
			79+300 โครงการส่งน้ำ และบำรุงรักษาสามชุก								
	กิจกรรม หลัก 1.384		ซ่อมแซมคันคลองลาด ปลาเค้า (ฝั่งขวา) ระยะทาง 0.400 กิโลเมตร โครงการส่งน้ำ และบำรุงรักษาสามชุก	งบปกติ	500,000					500,000	คบ.สามชุก
	กิจกรรม หลัก 1.385		ซ่อมแซมท่อระบายน้ำ คัน กั้นน้ำโพธิ์พระยา-บ้าน กล้วย กม.6+368 โครงการส่งน้ำและ บำรุงรักษาสามชุก	งบปกติ	500,000					500,000	คบ.สามชุก
	กิจกรรม หลัก 1.386		ซ่อมแซมตาดคอนกรีต คลองส่งน้ำ 1 ซ้าย 1 ขวา โครงการส่งน้ำและ บำรุงรักษาสามชุก	งบปกติ	940,000					940,000	คบ.สามชุก
	กิจกรรม หลัก 1.387		ซ่อมแซมท่อระบายปลาย คู D60 กม.14+780 คลองระบาย 5 ขวา สามชุก 1 โครงการส่งน้ำ และบำรุงรักษาสามชุก	งบปกติ	550,000					550,000	คบ.สามชุก
	กิจกรรม หลัก 1.388		ซ่อมแซมท่อระบายน้ำบน คันคลองระบายน้ำ 1 ขวา สุพรรณ 3 จำนวน 2 แห่ง โครงการส่งน้ำและ บำรุงรักษาสามชุก	งบปกติ	300,000					300,000	คบ.สามชุก

กลยุทธ์	โครงการ/กิจกรรม	แหล่ง งบประมาณ	งบประมาณ						หน่วยงานดำเนินการ			
			พ.ศ. 2566	พ.ศ. 2567	พ.ศ. 2568	พ.ศ. 2569	พ.ศ. 2570	รวม พ.ศ. 2566 - 2570	หลัก	ร่วม		
	กิจกรรม หลัก 1.389	ซ่อมแซมท่อส่งน้ำเข้านา คลองส่งน้ำ 2 ซ้าย 2 ขวา 1 ซ้าย จำนวน 6 แห่ง โครงการส่งน้ำและ บำรุงรักษาสามชุก	งบปกติ	550,000						550,000	คบ.สามชุก	
	กิจกรรม หลัก 1.390	ซ่อมแซมหินทิ้งเหนือ-ท้าย ปตท.ชลมารคพิจารณา โครงการส่งน้ำและ บำรุงรักษาสามชุก	งบปกติ	929,000						929,000	คบ.สามชุก	
	กิจกรรม หลัก 1.391	ซ่อมแซมท่อระบายน้ำ คัน กันน้ำโพธิ์พระยา-บ้าน กล้วย กม.8+070 โครงการส่งน้ำและ บำรุงรักษาสามชุก	งบปกติ	450,000						450,000	คบ.สามชุก	
	กิจกรรม หลัก 1.392	ซ่อมแซมท่อระบายน้ำ คลองระบายน้ำ 1 ซ้าย - 2 ซ้าย สองพี่น้อง กม. 10+550 โครงการส่งน้ำ และบำรุงรักษาสามชุก	งบปกติ	380,000						380,000	คบ.สามชุก	
	กิจกรรม หลัก 1.393	ซ่อมแซมท่อส่งน้ำเข้านา คลองส่งน้ำ 2 ขวา กม. 13+470 โครงการส่งน้ำ และบำรุงรักษาสามชุก	งบปกติ	450,000						450,000	คบ.สามชุก	
	กิจกรรม หลัก 1.394	ซ่อมแซมท่อส่งน้ำเข้านา คลองส่งน้ำ 2 ขวา กม. 13+480 โครงการส่งน้ำ และบำรุงรักษาสามชุก	งบปกติ	550,000						550,000	คบ.สามชุก	

กลยุทธ์	โครงการ/กิจกรรม	แหล่ง งบประมาณ	งบประมาณ						หน่วยงานดำเนินการ			
			พ.ศ. 2566	พ.ศ. 2567	พ.ศ. 2568	พ.ศ. 2569	พ.ศ. 2570	รวม พ.ศ. 2566 - 2570	หลัก	ร่วม		
	กิจกรรม หลัก 1.395	ซ่อมแซมท่อส่งน้ำเข้านา คลองส่งน้ำ 1 ซ้าย 2 ขวา 1 ซ้าย จำนวน 6 แห่ง โครงการส่งน้ำและ บำรุงรักษาสามชุก	งบปกติ	600,000						600,000	คบ.สามชุก	
	กิจกรรม หลัก 1.396	ซ่อมแซมถนนลาดยาง ปตร.ชลมารคพิจารณ์ โครงการส่งน้ำและ บำรุงรักษาสามชุก	งบปกติ	837,000						837,000	คบ.สามชุก	
	กิจกรรม หลัก 1.397	ซ่อมแซมท่อส่งน้ำเข้านา คลองส่งน้ำ 2 ซ้าย - 1 ขวา จำนวน 5 แห่ง โครงการส่งน้ำและ บำรุงรักษาสามชุก	งบปกติ	400,000						400,000	คบ.สามชุก	
	กิจกรรม หลัก 1.398	ซ่อมแซมท่อส่งน้ำเข้านา คลองส่งน้ำ 1 ขวา จำนวน 4 แห่ง โครงการส่งน้ำและ บำรุงรักษาสามชุก	งบปกติ	590,000						590,000	คบ.สามชุก	
	กิจกรรม หลัก 1.399	ซ่อมแซมท่อระบายน้ำ คลองระบายน้ำ 1 ซ้าย - 2 ซ้าย สองพี่น้อง กม. 13+500 โครงการส่งน้ำ และบำรุงรักษาสามชุก	งบปกติ	370,000						370,000	คบ.สามชุก	
	กิจกรรม หลัก 1.400	ซ่อมแซมท่อระบายปลาย คู D4 คลองระบายใหญ่ สามชุก 1 กม.30+600	งบปกติ	600,000						600,000	คบ.สามชุก	

กลยุทธ์	โครงการ/กิจกรรม	แหล่ง งบประมาณ	งบประมาณ						หน่วยงานดำเนินการ		
			พ.ศ. 2566	พ.ศ. 2567	พ.ศ. 2568	พ.ศ. 2569	พ.ศ. 2570	รวม พ.ศ. 2566 - 2570	หลัก	ร่วม	
			โครงการส่งน้ำและ บำรุงรักษาสามชุก								
	กิจกรรม หลัก 1.401		ซ่อมแซมท่อระบายน้ำ กลางคลองระบายน้ำ 1 ขวา 1 ขวา สุพรรณ 3 กม.5+244 โครงการส่ง น้ำและบำรุงรักษาสามชุก	งบปกติ	400,000					400,000	คบ.สามชุก
	กิจกรรม หลัก 1.402		ซ่อมแซม ทรบ.ปลาย คลองระบาย 2 ซ้าย 1 ขวา สุพรรณ 3 โครงการ ส่งน้ำและบำรุงรักษา สามชุก	งบปกติ	400,000					400,000	คบ.สามชุก
	กิจกรรม หลัก 1.403		ซ่อมแซมท่อระบายน้ำ คลองระบายน้ำ 1 ซ้าย - 2 ซ้าย สองพี่น้อง กม. 14+200 โครงการส่งน้ำ และบำรุงรักษาสามชุก	งบปกติ	330,000					330,000	คบ.สามชุก
	กิจกรรม หลัก 1.404		ซ่อมแซมตาดคอนกรีต คลองส่งน้ำ 1 ขวา โครงการส่งน้ำและ บำรุงรักษาสามชุก	งบปกติ	770,000					770,000	คบ.สามชุก
	กิจกรรม หลัก 1.405		ซ่อมแซมท่อส่งน้ำเข้านา คลองส่งน้ำ 1 ซ้าย กม. 5+100 ฝั่งซ้าย โครงการ ส่งน้ำและบำรุงรักษา สามชุก	งบปกติ	150,000					150,000	คบ.สามชุก

กลยุทธ์	โครงการ/กิจกรรม	แหล่ง งบประมาณ	งบประมาณ						หน่วยงานดำเนินการ			
			พ.ศ. 2566	พ.ศ. 2567	พ.ศ. 2568	พ.ศ. 2569	พ.ศ. 2570	รวม พ.ศ. 2566 - 2570	หลัก	ร่วม		
	กิจกรรม หลัก 1.406	ซ่อมแซมท่อส่งน้ำเข้านา คลองส่งน้ำ 2 ขวา 1 ซ้าย จำนวน 6 แห่ง โครงการ ส่งน้ำและบำรุงรักษา สามชุก	งบปกติ	600,000						600,000	คบ.สามชุก	
	กิจกรรม หลัก 1.407	ซ่อมแซมท่อระบายปลาย คู D38 คลองระบายใหญ่ สามชุก 1 กม.38+450 โครงการส่งน้ำและ บำรุงรักษาสามชุก	งบปกติ	550,000						550,000	คบ.สามชุก	
	กิจกรรม หลัก 1.408	ขุดลอกตะกอนดินในคูส่ง น้ำในเขตฝายส่งน้ำและ บำรุงรักษาที่ 2 ปริมาณ ดิน 700 ลูกบาศก์เมตร โครงการส่งน้ำและ บำรุงรักษาสามชุก	งบปกติ	132,200						132,200	คบ.สามชุก	
	กิจกรรม หลัก 1.409	ขุดลอกตะกอนดินในคูส่ง น้ำเขตฝายส่งน้ำและ บำรุงรักษาที่ 2 ปริมาณ ดิน 1,208 ลูกบาศก์เมตร โครงการส่งน้ำและ บำรุงรักษาสามชุก	งบปกติ	228,000						228,000	คบ.สามชุก	
	กิจกรรม หลัก 1.410	ซ่อมแซมเครื่องก้วานบาน ระบายพร้อมติดตั้งเกียร์ มอเตอร์ไฟฟ้า ปตร.กลาง คลองระบาย 1 ขวา สุพรรณ3 กม.38+100	งบปกติ	1,200,000						1,200,000	คบ.สามชุก	

กลยุทธ์	โครงการ/กิจกรรม	แหล่ง งบประมาณ	งบประมาณ						หน่วยงานดำเนินการ	
			พ.ศ. 2566	พ.ศ. 2567	พ.ศ. 2568	พ.ศ. 2569	พ.ศ. 2570	รวม พ.ศ. 2566 - 2570	หลัก	ร่วม
	โครงการส่งน้ำและ บำรุงรักษาสามชุก									
	กิจกรรม หลัก 1.411	ซ่อมแซมคอนกรีตตาด คลองส่งน้ำ 2 ซ้าย 2 ขวา 1 ซ้าย จำนวน 1,247 ตารางเมตร โครงการส่ง น้ำและบำรุงรักษาสามชุก	งบปกติ	600,000					600,000	คบ.สามชุก
	กิจกรรม หลัก 1.412	ขุดลอกตะกอนดินในคูส่ง น้ำเขตฝายส่งน้ำและ บำรุงรักษาที่ 2 ปริมาณ ดิน 2,230 ลูกบาศก์เมตร โครงการส่งน้ำและ บำรุงรักษาสามชุก	งบปกติ	421,000					421,000	คบ.สามชุก
	กิจกรรม หลัก 1.413	ซ่อมแซมท่อระบายน้ำทิ้ง คลองระบาย 1 ขวา สุพรรณ3 ฝั่งซ้าย จำนวน 2 แห่ง โครงการส่งน้ำและ บำรุงรักษาสามชุก	งบปกติ	480,000					480,000	คบ.สามชุก
	กิจกรรม หลัก 1.414	ซ่อมแซมคันคลองพรหม (ฝั่งซ้าย) ระยะทาง 0.700 กิโลเมตร โครงการส่งน้ำ และบำรุงรักษาสามชุก	งบปกติ	750,000					750,000	คบ.สามชุก
	กิจกรรม หลัก 1.415	ขุดลอกตะกอนดินโดยแรง คนในคูส่งน้ำเขตฝายส่งน้ำ และบำรุงรักษาที่ 2 ปริมาณดิน 3,657	งบปกติ	691,000					691,000	คบ.สามชุก

กลยุทธ์	โครงการ/กิจกรรม	แหล่ง งบประมาณ	งบประมาณ						หน่วยงานดำเนินการ		
			พ.ศ. 2566	พ.ศ. 2567	พ.ศ. 2568	พ.ศ. 2569	พ.ศ. 2570	รวม พ.ศ. 2566 - 2570	หลัก	ร่วม	
			ลูกบาศก์เมตร โครงการส่ง น้ำและบำรุงรักษาสามชุก								
	กิจกรรม หลัก 1.416		ซ่อมแซมท่อระบายน้ำทิ้ง คลองระบาย 2 ซ้าย 1 ขวา สุพรรณ3 ฝั่งซ้าย จำนวน 3 แห่ง โครงการ ส่งน้ำและบำรุงรักษา สามชุก	งบปกติ	700,000					700,000	คบ.สามชุก
	กิจกรรม หลัก 1.417		ขุดลอกตะกอนดินโดยแรง คนในคูส่งน้ำเขตฝายส่งน้ำ และบำรุงรักษาที่ 2 ปริมาณดิน 2,201 ลูกบาศก์เมตร โครงการส่ง น้ำและบำรุงรักษาสามชุก	งบปกติ	416,000					416,000	คบ.สามชุก
	กิจกรรม หลัก 1.418		ขุดลอกตะกอนดินโดยแรง คนในคูส่งน้ำเขตฝายส่งน้ำ และบำรุงรักษาที่ 2 ปริมาณดิน 1,539 ลูกบาศก์เมตร โครงการส่ง น้ำและบำรุงรักษาสามชุก	งบปกติ	290,700					290,700	คบ.สามชุก
	กิจกรรม หลัก 1.419		ซ่อมแซมท่อระบายน้ำทิ้ง คลองระบาย 1 ขวา สุพรรณ3 กม.17+800 ฝั่ง ซ้าย โครงการส่งน้ำและ บำรุงรักษาสามชุก	งบปกติ	250,000					250,000	คบ.สามชุก

กลยุทธ์	โครงการ/กิจกรรม	แหล่ง งบประมาณ	งบประมาณ						หน่วยงานดำเนินการ		
			พ.ศ. 2566	พ.ศ. 2567	พ.ศ. 2568	พ.ศ. 2569	พ.ศ. 2570	รวม พ.ศ. 2566 - 2570	หลัก	ร่วม	
	กิจกรรม หลัก 1.420	ซ่อมแซม ปตร.กลางคลอง 1 ขวา สุพรรณ -3 กม. 15+500 โครงการส่งน้ำ และบำรุงรักษาสามชุก	งบปกติ	860,000					860,000	คบ.สามชุก	
	กิจกรรม หลัก 1.421	ขุดลอกตะกอนดินโดยแรง คนในคูส่งน้ำเขตฝายส่งน้ำ และบำรุงรักษาที่ 2 ปริมาณดิน 2,184 ลูกบาศก์เมตร โครงการส่ง น้ำและบำรุงรักษาสามชุก	งบปกติ	412,600					412,600	คบ.สามชุก	
	กิจกรรม หลัก 1.422	ซ่อมแซมท่อส่งน้ำเข้านา คลองส่งน้ำ จำนวน 5 แห่ง โครงการส่งน้ำและ บำรุงรักษาสามชุก	งบปกติ	500,000					500,000	คบ.สามชุก	
	กิจกรรม หลัก 1.423	ขุดลอกตะกอนดินใต้ สะพานคอนกรีตเสริม เหล็กข้ามคลองส่งน้ำ 2 ขวา ปริมาณดิน 3,154 ลูกบาศก์เมตร โครงการส่ง น้ำและบำรุงรักษาสามชุก	งบปกติ	600,000					600,000	คบ.สามชุก	
	กิจกรรม หลัก 1.424	ซ่อมแซมท่อส่งน้ำเข้านา คลองส่งน้ำ 2 ขวา กม. 19+600 โครงการส่งน้ำ และบำรุงรักษาสามชุก	งบปกติ	150,000					150,000	คบ.สามชุก	
	กิจกรรม หลัก 1.425	ซ่อมแซมท่อระบายปลาย คู D8 คลองระบายใหญ่ สามชุก 1 กม.31+230	งบปกติ	600,000					600,000	คบ.สามชุก	

กลยุทธ์	โครงการ/กิจกรรม	แหล่ง งบประมาณ	งบประมาณ						หน่วยงานดำเนินการ		
			พ.ศ. 2566	พ.ศ. 2567	พ.ศ. 2568	พ.ศ. 2569	พ.ศ. 2570	รวม พ.ศ. 2566 - 2570	หลัก	ร่วม	
	โครงการส่งน้ำและ บำรุงรักษาสามชุก										
	กิจกรรม หลัก 1.426	ซ่อมแซมท่อระบายปลาย คู D56 กม.14+210 คลองระบาย 5 ขวา สามชุก 1 โครงการส่งน้ำ และบำรุงรักษาสามชุก	งบปกติ	700,000					700,000	คบ.สามชุก	
	กิจกรรม หลัก 1.427	ปรับปรุงสะพานคอนกรีต เสริมเหล็ก คลองส่งน้ำ 3 ขวา - 1 ซ้าย กม.4+900 ขนาด 8x16 เมตร โครงการส่งน้ำและ บำรุงรักษาสามชุก	งบปกติ	3,000,000					3,000,000	คบ.สามชุก	
	กิจกรรม หลัก 1.428	บำรุงรักษาทางลำเลียง ใหญ่ โครงการส่งน้ำและ บำรุงรักษาสามชุก ระยะทาง 10.392 กิโลเมตร	งบปกติ	1,132,900					1,132,900	คบ.สามชุก	
	กิจกรรม หลัก 1.429	ปรับปรุงคันคลองระบาย 1 ซ้าย สามชุก 1 (ฝั่งขวา) ระยะทาง 6.000 กิโลเมตร โครงการส่งน้ำ และบำรุงรักษาสามชุก	งบปกติ	35,000,000					35,000,000	คบ.สามชุก	
	กิจกรรม หลัก 1.430	ปรับปรุงคันคลองระบาย ใหญ่สามชุก 1 (ฝั่งขวา) ระยะทาง 2.900	งบปกติ	23,760,000					23,760,000	คบ.สามชุก	

กลยุทธ์	โครงการ/กิจกรรม	แหล่ง งบประมาณ	งบประมาณ						หน่วยงานดำเนินการ		
			พ.ศ. 2566	พ.ศ. 2567	พ.ศ. 2568	พ.ศ. 2569	พ.ศ. 2570	รวม พ.ศ. 2566 - 2570	หลัก	ร่วม	
			กิโลเมตร โครงการส่งน้ำ และบำรุงรักษาสามชุก								
	กิจกรรม หลัก 1.431		ปรับปรุงคันคลองระบาย 1 ซ้าย สามชุก 1 (ฝั่งซ้าย) ระยะทาง 6.000กิโลเมตร โครงการส่งน้ำและ บำรุงรักษาสามชุก	งบปกติ	35,000,000					35,000,000	คบ.สามชุก
	กิจกรรม หลัก 1.432		กำจัดวัชพืชโดยเครื่องจักร คลองส่งน้ำ 1 ขวา ปริมาณ 19,445.50 ตัน โครงการส่งน้ำและ บำรุงรักษาสามชุก	งบปกติ	580,000					580,000	คบ.สามชุก
	กิจกรรม หลัก 1.433		กำจัดวัชพืชโดยเครื่องจักร คลองส่งน้ำ 1 ขวา 1 ขวา ปริมาณ 1,442.50 ตัน โครงการส่งน้ำและ บำรุงรักษาสามชุก	งบปกติ	43,000					43,000	คบ.สามชุก
	กิจกรรม หลัก 1.434		กำจัดวัชพืชโดยเครื่องจักร คลองส่งน้ำ 1 ซ้าย 1 ขวา ปริมาณ 4,106 ตัน โครงการส่งน้ำและ บำรุงรักษาสามชุก	งบปกติ	120,000					120,000	คบ.สามชุก
	กิจกรรม หลัก 1.435		กำจัดวัชพืชโดยเครื่องจักร คลองส่งน้ำ 2 ซ้าย 1 ขวา ปริมาณ 2,331.25 ตัน โครงการส่งน้ำและ บำรุงรักษาสามชุก	งบปกติ	70,000					70,000	คบ.สามชุก

กลยุทธ์	โครงการ/กิจกรรม		แหล่ง งบประมาณ	งบประมาณ					หน่วยงานดำเนินการ		
				พ.ศ. 2566	พ.ศ. 2567	พ.ศ. 2568	พ.ศ. 2569	พ.ศ. 2570	รวม พ.ศ. 2566 - 2570	หลัก	ร่วม
	กิจกรรม หลัก 1.436	กำจัดวัชพืชโดยเครื่องจักร คลองส่งน้ำ 1 ซ้าย 2 ขวา ปริมาณ 1,984 ตัน โครงการส่งน้ำและ บำรุงรักษาสามชุก	งบปกติ	60,100					60,100	คบ.สามชุก	
	กิจกรรม หลัก 1.437	กำจัดวัชพืชโดยเครื่องจักร คลองส่งน้ำ 2 ขวา ปริมาณ 3,211 ตัน โครงการส่งน้ำและ บำรุงรักษาสามชุก	งบปกติ	97,300					97,300	คบ.สามชุก	
	กิจกรรม หลัก 1.438	กำจัดวัชพืชโดยเครื่องจักร คลองส่งน้ำ 2 ขวา ปริมาณ 4,140 ตัน โครงการส่งน้ำและ บำรุงรักษาสามชุก	งบปกติ	125,500					125,500	คบ.สามชุก	
	กิจกรรม หลัก 1.439	กำจัดวัชพืชโดยเครื่องจักร คลองส่งน้ำ 2 ขวา ปริมาณ 6,840 ตัน โครงการส่งน้ำและ บำรุงรักษาสามชุก	งบปกติ	207,400					207,400	คบ.สามชุก	
	กิจกรรม หลัก 1.440	กำจัดวัชพืชโดยเครื่องจักร คลองส่งน้ำ 1 ซ้าย เขต ฝายส่งน้ำและบำรุงรักษา ที่ 3 ปริมาณ 5,000 ตัน โครงการส่งน้ำและ บำรุงรักษาสามชุก	งบปกติ	154,000					154,000	คบ.สามชุก	

กลยุทธ์	โครงการ/กิจกรรม	แหล่ง งบประมาณ	งบประมาณ						หน่วยงานดำเนินการ		
			พ.ศ. 2566	พ.ศ. 2567	พ.ศ. 2568	พ.ศ. 2569	พ.ศ. 2570	รวม พ.ศ. 2566 - 2570	หลัก	ร่วม	
	กิจกรรม หลัก 1.441	กำจัดวัชพืชโดยเครื่องจักร คลองส่งน้ำ 1 ขวา 1 ซ้าย ปริมาณ 3,750 ตัน โครงการส่งน้ำและ บำรุงรักษาสามชุก	งบปกติ	139,000					139,000	คบ.สามชุก	
	กิจกรรม หลัก 1.442	กำจัดวัชพืชโดยเครื่องจักร คลองส่งน้ำ 2 ขวา - 1 ซ้าย ปริมาณ 16,080 ตัน โครงการส่งน้ำและ บำรุงรักษาสามชุก	งบปกติ	497,000					497,000	คบ.สามชุก	
	กิจกรรม หลัก 1.443	กำจัดวัชพืชโดยเครื่องจักร คลองส่งน้ำ 1 ซ้าย - 2 ขวา - 1 ซ้าย ปริมาณ 3,360 ตัน โครงการส่งน้ำ และบำรุงรักษาสามชุก	งบปกติ	103,000					103,000	คบ.สามชุก	
	กิจกรรม หลัก 1.444	กำจัดวัชพืชโดยเครื่องจักร คลองส่งน้ำ 1 ซ้าย ในเขต ฝายส่งน้ำและบำรุงรักษา ที่ 4 ปริมาณ 25,040 ตัน โครงการส่งน้ำและ บำรุงรักษาสามชุก	งบปกติ	774,000					774,000	คบ.สามชุก	
	กิจกรรม หลัก 1.445	กำจัดวัชพืชโดยเครื่องจักร คลองระบาย 1 ซ้าย 1 ขวา สุพรรณ 3 ปริมาณ 3,760 ตัน โครงการส่งน้ำ และบำรุงรักษาสามชุก	งบปกติ	116,000					116,000	คบ.สามชุก	

กลยุทธ์	โครงการ/กิจกรรม	แหล่ง งบประมาณ	งบประมาณ						หน่วยงานดำเนินการ		
			พ.ศ. 2566	พ.ศ. 2567	พ.ศ. 2568	พ.ศ. 2569	พ.ศ. 2570	รวม พ.ศ. 2566 - 2570	หลัก	ร่วม	
	กิจกรรม หลัก 1.446	กำจัดวัชพืชโดยเครื่องจักร คลองระบาย1 ขวา สุพรรณ 3 ปริมาณ 29,680 ตัน โครงการส่ง น้ำและบำรุงรักษาสามชุก	งบปกติ	917,000					917,000	คบ.สามชุก	
	กิจกรรม หลัก 1.447	กำจัดวัชพืชโดยแรงคน คลองส่งน้ำ 3 ขวา 1 ซ้าย ปริมาณ 47 ไร่ โครงการ ส่งน้ำและบำรุงรักษา สามชุก	งบปกติ	152,000					152,000	คบ.สามชุก	
	กิจกรรม หลัก 1.448	กำจัดวัชพืชโดยเครื่องจักร คลองส่งน้ำ 3 ซ้าย 1 ขวา ปริมาณ 4,536.13 ตัน โครงการส่งน้ำและ บำรุงรักษาสามชุก	งบปกติ	130,000					130,000	คบ.สามชุก	
	กิจกรรม หลัก 1.449	กำจัดวัชพืชโดยเครื่องจักร คลองระบายใหญ่ สามชุก 1 ปริมาณ 90,464.68 ตัน โครงการส่งน้ำและ บำรุงรักษาสามชุก	งบปกติ	2,740,000					2,740,000	คบ.สามชุก	
	กิจกรรม หลัก 1.450	กำจัดวัชพืชโดยเครื่องจักร คลองระบายกระเสียว - ม.สุพรรณ ปริมาณ 1,653 ตัน โครงการส่งน้ำและ บำรุงรักษาสามชุก	งบปกติ	50,000					50,000	คบ.สามชุก	
	กิจกรรม หลัก 1.451	กำจัดวัชพืชโดยเครื่องจักร คลองระบาย 1 ซ้าย	งบปกติ	270,000					270,000	คบ.สามชุก	

กลยุทธ์	โครงการ/กิจกรรม	แหล่ง งบประมาณ	งบประมาณ						หน่วยงานดำเนินการ		
			พ.ศ. 2566	พ.ศ. 2567	พ.ศ. 2568	พ.ศ. 2569	พ.ศ. 2570	รวม พ.ศ. 2566 - 2570	หลัก	ร่วม	
	สามชุก1 ปริมาณ 9,117.38 ตัน โครงการส่ง น้ำและบำรุงรักษาสามชุก										
	กิจกรรม หลัก 1.452 กำจัดวัชพืชโดยเครื่องจักร คลองระบาย 2 ซ้าย สามชุก1 ปริมาณ 11,735 ตัน โครงการส่งน้ำและ บำรุงรักษาสามชุก	งบปกติ	350,000						350,000	คบ.สามชุก	
	กิจกรรม หลัก 1.453 กำจัดวัชพืชโดยเครื่องจักร คลองส่งน้ำ 2 ซ้าย - 2 ขวา - 1 ซ้าย ปริมาณ 1,875 ตัน โครงการส่งน้ำ และบำรุงรักษาสามชุก	งบปกติ	57,000						57,000	คบ.สามชุก	
	กิจกรรม หลัก 1.454 กำจัดวัชพืชโดยเครื่องจักร คลองระบายใหญ่สุพรรณ 2 ปริมาณ 45,600 ตัน โครงการส่งน้ำและ บำรุงรักษาสามชุก	งบปกติ	1,409,000						1,409,000	คบ.สามชุก	
	กิจกรรม หลัก 1.455 กำจัดวัชพืชโดยเครื่องจักร คลอง ร.1 ขวา - 1 ขวา สุพรรณ 3 ปริมาณ 6,100 ตัน โครงการส่งน้ำและ บำรุงรักษาสามชุก	งบปกติ	188,000						188,000	คบ.สามชุก	
	กิจกรรม หลัก 1.456 กำจัดวัชพืชโดยเครื่องจักร คลอง ร.2 ขวา สุพรรณ 3 ปริมาณ 6,426 ตัน	งบปกติ	198,000						198,000	คบ.สามชุก	

กลยุทธ์	โครงการ/กิจกรรม	แหล่ง งบประมาณ	งบประมาณ						หน่วยงานดำเนินการ		
			พ.ศ. 2566	พ.ศ. 2567	พ.ศ. 2568	พ.ศ. 2569	พ.ศ. 2570	รวม พ.ศ. 2566 - 2570	หลัก	ร่วม	
	โครงการส่งน้ำและ บำรุงรักษาสามชุก										
	กิจกรรม หลัก 1.457	กำจัดวัชพืชโดยเครื่องจักร คลอง ร.3 ขวา สุพรรณ 3 ปริมาณ 2,800 ตัน โครงการส่งน้ำและ บำรุงรักษาสามชุก	งบปกติ	86,000					86,000	คบ.สามชุก	
	กิจกรรม หลัก 1.458	กำจัดวัชพืชโดยเครื่องจักร คลองระบาย 2 ซ้าย สอง พี่น้อง ปริมาณ 9,223.20 ตัน โครงการส่งน้ำและ บำรุงรักษาสามชุก	งบปกติ	270,000					270,000	คบ.สามชุก	
	กิจกรรม หลัก 1.459	กำจัดวัชพืชโดยเครื่องจักร คลองระบาย 1 ซ้าย 2 ซ้าย สองพี่น้อง ปริมาณ 21,437.65 ตัน โครงการ ส่งน้ำและบำรุงรักษา สามชุก	งบปกติ	650,000					650,000	คบ.สามชุก	
	กิจกรรม หลัก 1.460	กำจัดวัชพืชโดยเครื่องจักร คลองระบาย 1 ซ้าย 1 ซ้าย 2 ซ้าย สองพี่น้อง ปริมาณ 1,630 ตัน โครงการส่งน้ำและ บำรุงรักษาสามชุก	งบปกติ	49,000					49,000	คบ.สามชุก	
	กิจกรรม หลัก 1.461	ปรับปรุงคันคลองระบาย 2 ขวา สุพรรณ 3 ระยะทาง 3.850	งบปกติ	13,950,000					13,950,000	คบ.สามชุก	

กลยุทธ์	โครงการ/กิจกรรม	แหล่ง งบประมาณ	งบประมาณ						หน่วยงานดำเนินการ		
			พ.ศ. 2566	พ.ศ. 2567	พ.ศ. 2568	พ.ศ. 2569	พ.ศ. 2570	รวม พ.ศ. 2566 - 2570	หลัก	ร่วม	
	กิโลเมตร โครงการส่งน้ำ และบำรุงรักษาสามชุก										
	กิจกรรม หลัก 1.462	ปรับปรุงคันคลองเขาดิน (ฝั่งซ้าย) ระยะทาง 4.555 กิโลเมตร โครงการส่งน้ำ และบำรุงรักษาสามชุก	งบปกติ	25,000,000					25,000,000	คบ.สามชุก	
	กิจกรรม หลัก 1.463	ปรับปรุงคันคลองส่งน้ำ 1 ขวา - 1 ขวา พร้อมอาคาร ประกอบ (ฝั่งซ้าย) ระยะทาง 7.000 กิโลเมตร โครงการส่งน้ำ และบำรุงรักษาสามชุก	งบปกติ	25,000,000					25,000,000	คบ.สามชุก	
	กิจกรรม หลัก 1.464	คันคลองระบาย 1 ซ้าย- 2 ซ้าย สองพี่น้อง (ฝั่งซ้าย) ระยะทาง 1.869 กิโลเมตร โครงการส่งน้ำ และบำรุงรักษาสามชุก	งบปกติ		4,000,000				4,000,000	คบ.สามชุก	
	กิจกรรม หลัก 1.465	ปรับปรุงคันคลองส่งน้ำ 1 ขวา - 1 ขวา พร้อมอาคาร ประกอบ (ฝั่งขวา) โครงการส่งน้ำและ บำรุงรักษาสามชุก	งบปกติ		25,000,000				25,000,000	คบ.สามชุก	
	กิจกรรม หลัก 1.466	ดาดคอนกรีตคลองส่งน้ำ 2 ขวา - 1 ซ้าย ระยะทาง 3.550 กิโลเมตร โครงการ ส่งน้ำและบำรุงรักษา สามชุก	งบปกติ		25,000,000				25,000,000	คบ.สามชุก	

กลยุทธ์	โครงการ/กิจกรรม	แหล่ง งบประมาณ	งบประมาณ						หน่วยงานดำเนินการ		
			พ.ศ. 2566	พ.ศ. 2567	พ.ศ. 2568	พ.ศ. 2569	พ.ศ. 2570	รวม พ.ศ. 2566 - 2570	หลัก	ร่วม	
	กิจกรรม หลัก 1.467	ดาดคอนกรีตคลองส่งน้ำ 1 ซ้าย - 2 ขวา โครงการ ส่งน้ำและบำรุงรักษา สามชุก	งบปกติ			20,000,000			20,000,000	คบ.สามชุก	
	กิจกรรม หลัก 1.468	ดาดคอนกรีตของส่งน้ำ 1 ซ้าย - 2 ขวา- 1 ซ้าย พร้อมอาคารประกอบ โครงการส่งน้ำและ บำรุงรักษาสามชุก	งบปกติ					35,000,000	35,000,000	คบ.สามชุก	
	กิจกรรม หลัก 1.469	ปรับปรุงเสริมคันคลอง ระบายใหญ่สุพรรณ 2 ระยะที่ 1 โครงการส่งน้ำ และบำรุงรักษาสามชุก	งบปกติ					40,000,000	40,000,000	คบ.สามชุก	
	กิจกรรม หลัก 1.470	คันคลองส่งน้ำ 2 ขวา - 1 ซ้าย (ฝั่งซ้าย) โครงการส่ง น้ำและบำรุงรักษาสามชุก	งบปกติ			26,000,000			26,000,000	คบ.สามชุก	
	กิจกรรม หลัก 1.471	ดาดคอนกรีตของส่งน้ำ 1 ขวา- 1 ซ้าย พร้อมอาคาร ประกอบ โครงการส่งน้ำ และบำรุงรักษาสามชุก	งบปกติ				41,000,000		41,000,000	คบ.สามชุก	
	กิจกรรม หลัก 1.472	ดาดคอนกรีตคลองส่งน้ำ 2 ขวา - 1 ซ้าย (ช่วงที่ 2) โครงการส่งน้ำและ บำรุงรักษาสามชุก	งบปกติ				30,000,000		30,000,000	คบ.สามชุก	
	กิจกรรม หลัก 1.473	ฝายบ้านหนองแกสาม หนอง	งบปกติ			21,000,000			21,000,000	คส.12	

กลยุทธ์	โครงการ/กิจกรรม		แหล่ง งบประมาณ	งบประมาณ						หน่วยงานดำเนินการ		
				พ.ศ. 2566	พ.ศ. 2567	พ.ศ. 2568	พ.ศ. 2569	พ.ศ. 2570	รวม พ.ศ. 2566 - 2570	หลัก	ร่วม	
	กิจกรรม หลัก 1.474	ฝายบ้านหนองแจ้	งบปกติ			21,000,000				21,000,000	คส.12	
	กิจกรรม หลัก 1.475	ฝายบ้านหนองนา พร้อม ระบบส่งน้ำ	งบปกติ			20,000,000				20,000,000	คส.12	
	กิจกรรม หลัก 1.476	ปรับปรุงลำห้วยกระเสียว ด้วน	งบปกติ	65,000,000						65,000,000	คส.12	
	กิจกรรม หลัก 1.477	ฝายทับผึ้งน้อย พื้นที่รับ ประโยชน์ 2,700 ไร่	งบปกติ	65,000,000						65,000,000	คส.12	
	กิจกรรม หลัก 1.478	ฝายบ้านบุงยาง พื้นที่รับ ประโยชน์ 1,000 ไร่	งบปกติ	21,000,000						21,000,000	คส.12	
	กิจกรรม หลัก 1.479	ฝายบ้านหนองกระทิง	งบปกติ	21,000,000						21,000,000	คส.12	
	กิจกรรม หลัก 1.480	อาคารบังคับน้ำคลอง หนองห้าง	งบปกติ	20,000,000						20,000,000	คส.12	
	กิจกรรม หลัก 1.481	ฝายบ้านจिरากาซ่าพร้อม อาคารประกอบ	งบปกติ				16,000,000			16,000,000	คส.12	
	กิจกรรม หลัก 1.482	คันกั้นน้ำคลองระบายใหญ่ สุพรรณ 2	งบปกติ				30,000,000			30,000,000	คส.12	
	กิจกรรม หลัก 1.483	แก้มลิงทุ่งขาม พร้อม อาคารประกอบ	งบปกติ		50,000,000					50,000,000	คส.12	
	กิจกรรม หลัก 1.484	ฝายบ้านน้ำตกไทรทอง พร้อมระบบส่งน้ำ	งบปกติ		40,000,000					40,000,000	คส.12	
	กิจกรรม หลัก 1.485	ฝายหมู่ 1 บ้านวังกุ่ม พร้อมชุดลอก	งบปกติ		25,000,000					25,000,000	คส.12	
	กิจกรรม หลัก 1.486	แก้มลิงบ้านโคกหม้อ พร้อมอาคารประกอบ	งบปกติ		15,000,000					15,000,000	คส.12	

กลยุทธ์	โครงการ/กิจกรรม		แหล่ง งบประมาณ	งบประมาณ					หน่วยงานดำเนินการ		
				พ.ศ. 2566	พ.ศ. 2567	พ.ศ. 2568	พ.ศ. 2569	พ.ศ. 2570	รวม พ.ศ. 2566 - 2570	หลัก	ร่วม
	กิจกรรม หลัก 1.487	ฝ่ายสระดอนวัดต่าง	งบปกติ		15,000,000				15,000,000	คส.12	
	กิจกรรม หลัก 1.488	ฝ่ายฟูปลาแก้ง	งบปกติ		12,000,000				12,000,000	คส.12	
	กิจกรรม หลัก 1.489	ปตร.ปลายคลองแจ็ก	งบปกติ		85,000,000				85,000,000	คส.12	
	กิจกรรม หลัก 1.490	ฝ่ายห้วยหนองกบ	งบปกติ			15,500,000			15,500,000	คส.12	
	กิจกรรม หลัก 1.491	ฝ่ายฝั่งหลวง	งบปกติ			27,000,000			27,000,000	คส.12	
	กิจกรรม หลัก 1.492	ระบบผันน้ำบึงลาดบัวขาว พร้อมอาคารประกอบ	งบปกติ			50,000,000			50,000,000	คส.12	
	กิจกรรม หลัก 1.493	ฝายบ้านห้วยถ้ำ	งบปกติ			20,000,000			20,000,000	คส.12	
	กิจกรรม หลัก 1.494	ฝายบ้านป่าเลา พร้อม ระบบส่งน้ำ	งบปกติ				30,000,000		30,000,000	คส.12	
	กิจกรรม หลัก 1.495	ฝายคลองห้วยกระบือ	งบปกติ			20,000,000			20,000,000	คส.12	
	กิจกรรม หลัก 1.496	อาคารบังคับน้ำลำห้วย กระเสียว พร้อมชุดลอก	งบปกติ			80,000,000			80,000,000	คส.12	
	กิจกรรม หลัก 1.497	ฝายบ้านวังกุ่ม2 พร้อมข ชุดลอก	งบปกติ			21,000,000			21,000,000	คส.12	
	กิจกรรม หลัก 1.498	ฝายบ้านพุกวาย พร้อม ระบบส่งน้ำ	งบปกติ				19,000,000		19,000,000	คส.12	
	กิจกรรม หลัก 1.499	ฝายลำห้วยโป่งช้าง	งบปกติ		20,000,000				20,000,000	คส.12	

กลยุทธ์	โครงการ/กิจกรรม		แหล่ง งบประมาณ	งบประมาณ					หน่วยงานดำเนินการ		
				พ.ศ. 2566	พ.ศ. 2567	พ.ศ. 2568	พ.ศ. 2569	พ.ศ. 2570	รวม พ.ศ. 2566 - 2570	หลัก	ร่วม
	กิจกรรม หลัก 1.500	อ่างเก็บน้ำบ้านห้วยถ้ำ	งบปกติ		50,000,000				50,000,000	คส.12	
	กิจกรรม หลัก 1.501	ฝายบ้านเขาดาก้าว	งบปกติ				15,000,000		15,000,000	คส.12	
	กิจกรรม หลัก 1.502	ฝายหมู่ 12 บ้านหนองอี นาค	งบปกติ				12,000,000		12,000,000	คส.12	
	กิจกรรม หลัก 1.503	อาคารบังคับน้ำห้วยถ้ำ	งบปกติ		20,000,000				20,000,000	คส.12	
	กิจกรรม หลัก 1.504	ปรับปรุงท่อระบายน้ำบ้าน ดอนสำโรง	งบปกติ		4,000,000				4,000,000	คส.12	
	กิจกรรม หลัก 1.505	ปรับปรุงท่อระบายน้ำบ้าน หนองมะพาน	งบปกติ		3,000,000				3,000,000	คส.12	
	กิจกรรม หลัก 1.506	ปรับปรุงท่อระบายน้ำบ้าน หนองโก	งบปกติ		3,500,000				3,500,000	คส.12	
	กิจกรรม หลัก 1.507	อ่างเก็บน้ำชุมชน หมู่ 3 บ้านท่าเตื่อ	งบปกติ					10,000,000	10,000,000	คส.12	
	กิจกรรม หลัก 1.508	แก้มลิงบ้านกกเต็น พร้อม อาคารประกอบ	งบปกติ		15,000,000				15,000,000	คส.12	
	กิจกรรม หลัก 1.509	ฝายลำห้วยพุกระทิง	งบปกติ		15,000,000				15,000,000	คส.12	
	กิจกรรม หลัก 1.510	ท่อระบายน้ำหมู่ 8 บ้าน หนองห้าง	งบปกติ		3,000,000				3,000,000	คส.12	
	กิจกรรม หลัก 1.511	ท่อระบายน้ำหมู่ 8 บ้าน หนองโก	งบปกติ		3,500,000				3,500,000	คส.12	
	กิจกรรม หลัก 1.512	ประตูระบายน้ำกลาง คลองระออมพร้อมขุดลอก	งบปกติ			50,000,000			50,000,000	คส.12	

กลยุทธ์	โครงการ/กิจกรรม		แหล่ง งบประมาณ	งบประมาณ						หน่วยงานดำเนินการ		
				พ.ศ. 2566	พ.ศ. 2567	พ.ศ. 2568	พ.ศ. 2569	พ.ศ. 2570	รวม พ.ศ. 2566 - 2570	หลัก	ร่วม	
	กิจกรรม หลัก 1.513	ฝายห้วยหนองพังพวย	งบปกติ		17,000,000					17,000,000	คส.12	
	กิจกรรม หลัก 1.514	ฝายห้วยแม่ทวีป	งบปกติ		20,000,000					20,000,000	คส.12	
	กิจกรรม หลัก 1.515	อาคารบังคับน้ำท้ายอ่าง เก็บน้ำห้วยซัดสี่เสียดใหญ่	งบปกติ			21,000,000				21,000,000	คส.12	
	กิจกรรม หลัก 1.516	ฝายลำห้วยข้าวหลาม 2	งบปกติ			18,000,000				18,000,000	คส.12	
	กิจกรรม หลัก 1.517	แก้มลิงบึงบ้านโพธิ์ พร้อม อาคารประกอบ	งบปกติ			40,000,000				40,000,000	คส.12	
	กิจกรรม หลัก 1.518	ฝายบ้านป่าสัก พร้อม ระบบส่งน้ำ	งบปกติ			21,000,000				21,000,000	คส.12	
	กิจกรรม หลัก 1.519	ปรับปรุงอาคารบังคับน้ำ คลอง ร. 3 ข. สามชุก 2	งบปกติ		23,600,000					23,600,000	คบ.ดอนเจดีย์	
	กิจกรรม หลัก 1.520	ค่าชุดลอกคลอง ดำเนินการโดยรถชุด ดำเนินการเอง	งบปกติ			5,000,000				5,000,000	คบ.ดอนเจดีย์	
	กิจกรรม หลัก 1.521	ค่าชุดลอกคลอง ดำเนินการโดยรถชุดจ้าง เหมา	งบปกติ			5,000,000				5,000,000	คบ.ดอนเจดีย์	
	กิจกรรม หลัก 1.522	ค่ากำจัดวัชพืช	งบปกติ			1,000,000				1,000,000	คบ.ดอนเจดีย์	
	กิจกรรม หลัก 1.523	บำรุงรักษาหัวงาน คลอง ส่งน้ำสายใหญ่และสาย ซอย	งบปกติ			1,200,000				1,200,000	คบ.ดอนเจดีย์	
	กิจกรรม หลัก 1.524	ค่าบำรุงรักษาทางลำเลียง	งบปกติ			500,000				500,000	คบ.ดอนเจดีย์	

กลยุทธ์	โครงการ/กิจกรรม		แหล่ง งบประมาณ	งบประมาณ						หน่วยงานดำเนินการ		
				พ.ศ. 2566	พ.ศ. 2567	พ.ศ. 2568	พ.ศ. 2569	พ.ศ. 2570	รวม พ.ศ. 2566 - 2570	หลัก	ร่วม	
	กิจกรรม หลัก 1.525	ค่าซ่อมแซมบำรุงรักษา ระบบชลประทาน ตาม ข้อเสนอเกษตรกรผู้ใช้น้ำ ชลประทาน 1 ล้านบาท 1 โครงการ	งบปกติ			1,000,000				1,000,000	คบ.ดอนเจดีย์	
	กิจกรรม หลัก 1.526	ค่าซ่อมแซมบำรุงรักษา โครงการชลประทาน	งบปกติ			25,000,000				25,000,000	คบ.ดอนเจดีย์	
	กิจกรรม หลัก 1.527	ค่าบริหารการส่งน้ำ โครงการชลประทาน	งบปกติ			900,000				900,000	คบ.ดอนเจดีย์	
	กิจกรรม หลัก 1.528	ซ่อมแซมรั้วที่ทำการ โครงการส่งน้ำและ บำรุงรักษาดอนเจดีย์	งบปกติ	500,000						500,000	คบ.ดอนเจดีย์	
	กิจกรรม หลัก 1.529	ซ่อมแซมบ้านพักเจ้าหน้าที่ 6 ครอบครัว ฝ่ายส่งน้ำ และบำรุงรักษาที่ 2 โครงการส่งน้ำและ บำรุงรักษาดอนเจดีย์	งบปกติ	480,000						480,000	คบ.ดอนเจดีย์	
	กิจกรรม หลัก 1.530	บำรุงรักษาบริเวณห้วงงาน พื้นที่ 21.33 ไร่ โครงการ ส่งน้ำและบำรุงรักษาดอน เจดีย์	งบปกติ	48,400						48,400	คบ.ดอนเจดีย์	
	กิจกรรม หลัก 1.531	บำรุงรักษาคลองส่งน้ำสาย ใหญ่ ระยะทาง 50.150 กิโลเมตร โครงการส่งน้ำ และบำรุงรักษาดอนเจดีย์	งบปกติ	758,000						758,000	คบ.ดอนเจดีย์	
	กิจกรรม หลัก 1.532	บำรุงรักษาคลองส่งน้ำสาย ซอย ระยะทาง 82.260	งบปกติ	621,000						621,000	คบ.ดอนเจดีย์	

กลยุทธ์	โครงการ/กิจกรรม	แหล่ง งบประมาณ	งบประมาณ						หน่วยงานดำเนินการ		
			พ.ศ. 2566	พ.ศ. 2567	พ.ศ. 2568	พ.ศ. 2569	พ.ศ. 2570	รวม พ.ศ. 2566 - 2570	หลัก	ร่วม	
	กิโลเมตร โครงการส่งน้ำ และบำรุงรักษาดอนเจดีย์										
	กิจกรรม หลัก 1.533	บริหารการส่งน้ำ โครงการ ส่งน้ำและบำรุงรักษาดอน เจดีย์ พื้นที่ชลประทาน 144,317 ไร่	งบปกติ	715,000					715,000	คบ.ดอนเจดีย์	
	กิจกรรม หลัก 1.534	ซ่อมแซมบำรุงรักษาระบบ ชลประทาน ตามข้อเสนอ ของเกษตรกรผู้ใช้น้ำ ชลประทาน โครงการส่ง น้ำและบำรุงรักษาดอน เจดีย์	งบปกติ	1,000,000					1,000,000	คบ.ดอนเจดีย์	
	กิจกรรม หลัก 1.535	ซ่อมแซม ทรบ.กลางคลอง 16 ซ้าย ม.-อ. กม.1+100 โครงการส่งน้ำและ บำรุงรักษาดอนเจดีย์	งบปกติ	228,000					228,000	คบ.ดอนเจดีย์	
	กิจกรรม หลัก 1.536	ซ่อมแซมท่อส่งน้ำเข้านา คลอง 20 ซ้าย ม.-อ. จำนวน 3 แห่ง โครงการ ส่งน้ำและบำรุงรักษาดอน เจดีย์	งบปกติ	349,000					349,000	คบ.ดอนเจดีย์	
	กิจกรรม หลัก 1.537	ซ่อมแซม ทรบ.กลางคลอง 18 ซ้าย ม.-อ. กม.3+620 โครงการส่งน้ำและ บำรุงรักษาดอนเจดีย์	งบปกติ	238,000					238,000	คบ.ดอนเจดีย์	

กลยุทธ์	โครงการ/กิจกรรม		แหล่ง งบประมาณ	งบประมาณ						หน่วยงานดำเนินการ		
				พ.ศ. 2566	พ.ศ. 2567	พ.ศ. 2568	พ.ศ. 2569	พ.ศ. 2570	รวม พ.ศ. 2566 - 2570	หลัก	ร่วม	
	กิจกรรม หลัก 1.538	ซ่อมแซมท่อส่งน้ำเข้านา คลอง 21 ซ้าย ม.-อ. จำนวน 5 แห่ง โครงการ ส่งน้ำและบำรุงรักษาดอน เจดีย์	งบปกติ	594,000						594,000	คบ.ดอนเจดีย์	
	กิจกรรม หลัก 1.539	ซ่อมแซม ทรบ. ปลาย คลอง 11 ซ้าย ม.-อ. กม. 4+100 โครงการส่งน้ำ และบำรุงรักษาดอนเจดีย์	งบปกติ	167,000						167,000	คบ.ดอนเจดีย์	
	กิจกรรม หลัก 1.540	ซ่อมแซมท่อส่งน้ำเข้านา คลอง 22 ซ้าย ม.-อ. กม. 1+200 โครงการส่งน้ำ และบำรุงรักษาดอนเจดีย์	งบปกติ	117,000						117,000	คบ.ดอนเจดีย์	
	กิจกรรม หลัก 1.541	ซ่อมแซม ทรบ.กลางคลอง 1 ซ้าย 18 ซ้าย ม.-อ. กม. 2+020 โครงการส่งน้ำ และบำรุงรักษาดอนเจดีย์	งบปกติ	179,000						179,000	คบ.ดอนเจดีย์	
	กิจกรรม หลัก 1.542	ซ่อมแซมท่อส่งน้ำเข้านา คลอง 23 ซ้าย ม.-อ. จำนวน 2 แห่ง โครงการ ส่งน้ำและบำรุงรักษาดอน เจดีย์	งบปกติ	234,000						234,000	คบ.ดอนเจดีย์	
	กิจกรรม หลัก 1.543	ซ่อมแซม ทรบ.ปากคลอง 1 ขวา 18 ซ้าย ม.-อ. กม. 3+000 โครงการส่งน้ำ และบำรุงรักษาดอนเจดีย์	งบปกติ	139,000						139,000	คบ.ดอนเจดีย์	

กลยุทธ์	โครงการ/กิจกรรม		แหล่ง งบประมาณ	งบประมาณ						หน่วยงานดำเนินการ		
				พ.ศ. 2566	พ.ศ. 2567	พ.ศ. 2568	พ.ศ. 2569	พ.ศ. 2570	รวม พ.ศ. 2566 - 2570	หลัก	ร่วม	
	กิจกรรม หลัก 1.544	ซ่อมแซมท่อระบายน้ำ กลางคลอง 20 ซ้าย ม.-อ. โครงการส่งน้ำและ บำรุงรักษาดอนเจดีย์	งบปกติ	396,000						396,000	คบ.ดอนเจดีย์	
	กิจกรรม หลัก 1.545	ซ่อมแซม ทรบ.กลางคลอง 13 ซ้าย ม.-อ. กม.1+500 โครงการส่งน้ำและ บำรุงรักษาดอนเจดีย์	งบปกติ	120,000						120,000	คบ.ดอนเจดีย์	
	กิจกรรม หลัก 1.546	ซ่อมแซมคอนกรีตตาด คลอง ม.-อ. กม.93+313 ถึง กม.93+813 พื้นที่ น้อยกว่า 4,800 ตาราง เมตร โครงการส่งน้ำและ บำรุงรักษาดอนเจดีย์	งบปกติ	2,263,000						2,263,000	คบ.ดอนเจดีย์	
	กิจกรรม หลัก 1.547	ซ่อมแซม ทรบ.กลางคลอง 14 ซ้าย ม.-อ. กม.2+500 โครงการส่งน้ำและ บำรุงรักษาดอนเจดีย์	งบปกติ	116,000						116,000	คบ.ดอนเจดีย์	
	กิจกรรม หลัก 1.548	ซ่อมแซมคอนกรีตตาด คลองระบาย 7 ขวา สามซูก 2 พื้นที่ น้อยกว่า 1,800 ตารางเมตร โครงการส่งน้ำและ บำรุงรักษาดอนเจดีย์	งบปกติ	758,000						758,000	คบ.ดอนเจดีย์	
	กิจกรรม หลัก 1.549	ซ่อมแซม ทรบ.กลางคลอง 9 ซ้าย ม.-อ. กม.1+620	งบปกติ	221,000						221,000	คบ.ดอนเจดีย์	

กลยุทธ์	โครงการ/กิจกรรม	แหล่ง งบประมาณ	งบประมาณ						หน่วยงานดำเนินการ		
			พ.ศ. 2566	พ.ศ. 2567	พ.ศ. 2568	พ.ศ. 2569	พ.ศ. 2570	รวม พ.ศ. 2566 - 2570	หลัก	ร่วม	
			โครงการส่งน้ำและ บำรุงรักษาดอนเจดีย์								
	กิจกรรม หลัก 1.550		ซ่อมแซมหินทิ้งคลอง ระบาย 7 ขวา สามซูก 2 กม.3+940 โครงการส่งน้ำ และบำรุงรักษาดอนเจดีย์	งบปกติ	485,000					485,000	คบ.ดอนเจดีย์
	กิจกรรม หลัก 1.551		ซ่อมแซม ทรบ.กลางคลอง 19 ซ้าย ม.-อ. กม.4+300 โครงการส่งน้ำและ บำรุงรักษาดอนเจดีย์	งบปกติ	162,000					162,000	คบ.ดอนเจดีย์
	กิจกรรม หลัก 1.552		ซ่อมแซมคันคลอง 22 ซ้าย ม.-อ. ฝั่งซ้าย กม. 0+200 ถึง กม.1+200 โครงการส่งน้ำและ บำรุงรักษาดอนเจดีย์	งบปกติ	498,500					498,500	คบ.ดอนเจดีย์
	กิจกรรม หลัก 1.553		ซ่อมแซมคันคลองระบาย ใหญ่สามซูก 2 ฝั่งขวา กม.4+175 ถึง กม.5+000 โครงการส่งน้ำและ บำรุงรักษาดอนเจดีย์	งบปกติ	500,000					500,000	คบ.ดอนเจดีย์
	กิจกรรม หลัก 1.554		ซ่อมแซมคันคลอง 22 ซ้าย ม.-อ. ฝั่งขวา กม. 2+500 ถึง กม.3+226 โครงการส่งน้ำและ บำรุงรักษาดอนเจดีย์	งบปกติ	467,000					467,000	คบ.ดอนเจดีย์

กลยุทธ์	โครงการ/กิจกรรม		แหล่ง งบประมาณ	งบประมาณ						หน่วยงานดำเนินการ		
				พ.ศ. 2566	พ.ศ. 2567	พ.ศ. 2568	พ.ศ. 2569	พ.ศ. 2570	รวม พ.ศ. 2566 - 2570	หลัก	ร่วม	
	กิจกรรม หลัก 1.555	ซ่อมแซมตาดคอนกรีต คลอง 19 ซ้าย ม.-อ. โครงการส่งน้ำและ บำรุงรักษาดอนเจดีย์	งบปกติ	536,000						536,000	คบ.ดอนเจดีย์	
	กิจกรรม หลัก 1.556	ซ่อมแซมคันคลอง 21 ซ้าย ม.-อ. ฝั่งขวา กม. 1+000 ถึง กม.2+700 โครงการส่งน้ำและ บำรุงรักษาดอนเจดีย์	งบปกติ	808,900						808,900	คบ.ดอนเจดีย์	
	กิจกรรม หลัก 1.557	ซ่อมแซมท่อส่งน้ำเข้านา คลอง 9 ซ้าย ม.-อ. จำนวน 2 แห่ง โครงการ ส่งน้ำและบำรุงรักษาดอน เจดีย์	งบปกติ	245,000						245,000	คบ.ดอนเจดีย์	
	กิจกรรม หลัก 1.558	ซ่อมแซมคันคลอง ม.-อ. ฝั่งซ้าย กม.101+550 ถึง กม.102+950 โครงการส่ง น้ำและบำรุงรักษาดอน เจดีย์	งบปกติ	1,095,800						1,095,800	คบ.ดอนเจดีย์	
	กิจกรรม หลัก 1.559	ซ่อมแซมท่อส่งน้ำเข้านา คลอง 10 ซ้าย ม.-อ. จำนวน 2 แห่ง โครงการ ส่งน้ำและบำรุงรักษาดอน เจดีย์	งบปกติ	222,000						222,000	คบ.ดอนเจดีย์	
	กิจกรรม หลัก 1.560	ซ่อมแซมท่อส่งน้ำเข้านา คลอง 13 ซ้าย ม.-อ. จำนวน 2 แห่ง โครงการ	งบปกติ	234,000						234,000	คบ.ดอนเจดีย์	

กลยุทธ์	โครงการ/กิจกรรม	แหล่งงบประมาณ	งบประมาณ						หน่วยงานดำเนินการ		
			พ.ศ. 2566	พ.ศ. 2567	พ.ศ. 2568	พ.ศ. 2569	พ.ศ. 2570	รวม พ.ศ. 2566 - 2570	หลัก	ร่วม	
			ส่งน้ำและบำรุงรักษาตอนเจดีย์								
	กิจกรรมหลัก 1.561		ซ่อมแซมท่อส่งน้ำเข้านาคลอง 19 ซ้าย ม.-อ. จำนวน 2 แห่ง โครงการส่งน้ำและบำรุงรักษาตอนเจดีย์	งบปกติ	162,000					162,000	คบ.ดอนเจดีย์
	กิจกรรมหลัก 1.562		บำรุงรักษาทางลำเลียงใหญ่ โครงการส่งน้ำและบำรุงรักษาตอนเจดีย์ ระยะทาง 3.430 กิโลเมตร	งบปกติ	456,000					456,000	คบ.ดอนเจดีย์
	กิจกรรมหลัก 1.563		กำจัดวัชพืชโดยแรงคน คลอง 15 ซ้าย ม.-อ. กม. 0+020 ถึง กม.4+000 ปริมาณ 25 ไร่ โครงการส่งน้ำและบำรุงรักษาตอนเจดีย์	งบปกติ	81,000					81,000	คบ.ดอนเจดีย์
	กิจกรรมหลัก 1.564		กำจัดวัชพืชโดยแรงคน คลองส่งน้ำ 20 ซ้าย ม.-อ. กม.4+400 - กม.6+800 ปริมาณ 17.50 ไร่ โครงการส่งน้ำและบำรุงรักษาตอนเจดีย์	งบปกติ	56,000					56,000	คบ.ดอนเจดีย์
	กิจกรรมหลัก 1.565		กำจัดวัชพืชโดยแรงคน คลอง 16 ซ้าย ม.-อ. กม. 0+020 ถึง กม.3+620	งบปกติ	78,000					78,000	คบ.ดอนเจดีย์

กลยุทธ์	โครงการ/กิจกรรม	แหล่ง งบประมาณ	งบประมาณ						หน่วยงานดำเนินการ	
			พ.ศ. 2566	พ.ศ. 2567	พ.ศ. 2568	พ.ศ. 2569	พ.ศ. 2570	รวม พ.ศ. 2566 - 2570	หลัก	ร่วม
	ปริมาณ 24 ไร่ โครงการ ส่งน้ำและบำรุงรักษาตอน เจดีย์									
	กิจกรรม หลัก 1.566	กำจัดวัชพืชโดยแรงคน คลองส่งน้ำ 22 ซ้าย ม.-อ. กม.0+000 - กม.4+800 ปริมาณ 36 ไร่ โครงการ ส่งน้ำและบำรุงรักษาตอน เจดีย์	งบปกติ	117,000					117,000	คบ.ดอนเจดีย์
	กิจกรรม หลัก 1.567	กำจัดวัชพืชโดยเครื่องจักร คลองมะขามเฒ่า - อุโมง กม.54+400 ถึง กม. 68+500 ปริมาณ 14,100 ตัน โครงการส่งน้ำและ บำรุงรักษาตอนเจดีย์	งบปกติ	427,000					427,000	คบ.ดอนเจดีย์
	กิจกรรม หลัก 1.568	กำจัดวัชพืชโดยเครื่องจักร คลองคณสี-ตลิ่งชัน กม. 1+800 ถึง กม.7+500 ปริมาณ 5,680 ตัน โครงการส่งน้ำและ บำรุงรักษาตอนเจดีย์	งบปกติ	172,000					172,000	คบ.ดอนเจดีย์
	กิจกรรม หลัก 1.569	กำจัดวัชพืชโดยเครื่องจักร คลองระบาย 5 ขวา สามชุก 1 ปริมาณ 8,610 ตัน โครงการส่งน้ำและ บำรุงรักษาตอนเจดีย์	งบปกติ	260,000					260,000	คบ.ดอนเจดีย์

กลยุทธ์	โครงการ/กิจกรรม	แหล่ง งบประมาณ	งบประมาณ						หน่วยงานดำเนินการ		
			พ.ศ. 2566	พ.ศ. 2567	พ.ศ. 2568	พ.ศ. 2569	พ.ศ. 2570	รวม พ.ศ. 2566 - 2570	หลัก	ร่วม	
	กิจกรรม หลัก 1.570	กำจัดวัชพืชโดยเครื่องจักร คลองตลิ่งชัน - กระดาน ป้าย กม.0+000 ถึง กม. 2+700 ปริมาณ 4,080 ตัน โครงการส่งน้ำและ บำรุงรักษาดอนเจดีย์	งบปกติ	123,000					123,000	คบ.ดอนเจดีย์	
	กิจกรรม หลัก 1.571	กำจัดวัชพืชโดยเครื่องจักร คลองระบายใหญ่ สามชุก 2 กม.0+000 - กม. 16+860 ปริมาณ 10,116 ตัน โครงการส่ง น้ำและบำรุงรักษาดอน เจดีย์	งบปกติ	306,000					306,000	คบ.ดอนเจดีย์	
	กิจกรรม หลัก 1.572	กำจัดวัชพืชโดยเครื่องจักร คลองระบาย 9 ขวา สามชุก 2 กม.1+350 ถึง กม.6+350 ปริมาณ 5,040 ตัน โครงการส่งน้ำ และบำรุงรักษาดอนเจดีย์	งบปกติ	152,000					152,000	คบ.ดอนเจดีย์	
	กิจกรรม หลัก 1.573	กำจัดวัชพืชโดยเครื่องจักร คลอง ระบาย 1 ขวา 5 ขวา สามชุก 1 ปริมาณ 3,540 ตัน โครงการส่งน้ำ และบำรุงรักษาดอนเจดีย์	งบปกติ	107,000					107,000	คบ.ดอนเจดีย์	
	กิจกรรม หลัก 1.574	ปรับปรุงฝายโคกโคเต่า จำนวน 1 แห่ง โครงการ	งบปกติ		6,000,000				6,000,000	คบ.ชั้นสูตร	

กลยุทธ์	โครงการ/กิจกรรม	แหล่งงบประมาณ	งบประมาณ						หน่วยงานดำเนินการ		
			พ.ศ. 2566	พ.ศ. 2567	พ.ศ. 2568	พ.ศ. 2569	พ.ศ. 2570	รวม พ.ศ. 2566 - 2570	หลัก	ร่วม	
	ส่งน้ำและบำรุงรักษาชั้น สูตร										
	กิจกรรม หลัก 1.575	ปรับปรุงอาคารบังคับน้ำ กลางคลองระบายใหญ่ สุพรรณ 3 จำนวน 2 แห่ง โครงการส่งน้ำและ บำรุงรักษาชั้นสูตร	งบปกติ		25,000,000				25,000,000	คบ.ชั้นสูตร	
	กิจกรรม หลัก 1.576	ปรับปรุงประตูระบายน้ำ ปลายคลองระบาย 1 ซ้าย สุพรรณ 3 กม.9+600 จำนวน 1 แห่ง โครงการ ส่งน้ำและบำรุงรักษาชั้น สูตร	งบปกติ		20,000,000				20,000,000	คบ.ชั้นสูตร	
	กิจกรรม หลัก 1.577	ปรับปรุงตาดคอนกรีต คลองส่งน้ำ 1 ขวา - 1 ขวา - 1 ขวา จำนวน 1 สาย โครงการส่งน้ำและ บำรุงรักษาชั้นสูตร	งบปกติ				20,000,000		20,000,000	คบ.ชั้นสูตร	
	กิจกรรม หลัก 1.578	ซ่อมแซมคลองส่งน้ำ 1 ขวา - 1 ขวา - 1 ขวา จำนวน 2 แห่ง โครงการ ส่งน้ำและบำรุงรักษาชั้น สูตร	งบปกติ	500,000					500,000	คบ.ชั้นสูตร	
	กิจกรรม หลัก 1.579	ซ่อมแซมแผ่นคอนกรีต ตาดคลองส่งน้ำ 1 ขวา - 1 ขวา โครงการส่งน้ำและ บำรุงรักษาชั้นสูตร	งบปกติ	650,000					650,000	คบ.ชั้นสูตร	

กลยุทธ์	โครงการ/กิจกรรม	แหล่ง งบประมาณ	งบประมาณ						หน่วยงานดำเนินการ			
			พ.ศ. 2566	พ.ศ. 2567	พ.ศ. 2568	พ.ศ. 2569	พ.ศ. 2570	รวม พ.ศ. 2566 - 2570	หลัก	ร่วม		
	กิจกรรม หลัก 1.580	ปรับปรุงปตร.คลองระบาย 5R สองพี่น้อง กม.0+567 พร้อมสถานีสูบน้ำ โครงการส่งน้ำและ บำรุงรักษาสองพี่น้อง ตำบลสองพี่น้อง อำเภอสอง พี่น้อง จังหวัด สุพรรณบุรี	งบปกติ	25,000,000						25,000,000	คบ.สองพี่น้อง	
	กิจกรรม หลัก 1.581	บำรุงรักษาห้วงงาน โครงการ และฝายส่งน้ำที่ 3 , 4 พื้นที่ 64 ไร่ โครงการส่งน้ำและ บำรุงรักษาสองพี่น้อง จังหวัดสุพรรณบุรี	งบปกติ	145,000						145,000	คบ.สองพี่น้อง	
	กิจกรรม หลัก 1.582	บำรุงรักษาคลองส่งน้ำสาย ใหญ่ จำนวน 2 สาย ระยะทาง 34.555 กิโลเมตร โครงการส่งน้ำ และบำรุงรักษาสองพี่น้อง จังหวัดสุพรรณบุรี	งบปกติ	522,000						522,000	คบ.สองพี่น้อง	
	กิจกรรม หลัก 1.583	บำรุงรักษาคลองส่งน้ำสาย ซอย จำนวน 43 สาย ระยะทาง 285.656 กิโลเมตร โครงการส่งน้ำ และบำรุงรักษาสองพี่น้อง จังหวัดสุพรรณบุรี	งบปกติ	2,160,000						2,160,000	คบ.สองพี่น้อง	

กลยุทธ์	โครงการ/กิจกรรม	แหล่งงบประมาณ	งบประมาณ						หน่วยงานดำเนินการ			
			พ.ศ. 2566	พ.ศ. 2567	พ.ศ. 2568	พ.ศ. 2569	พ.ศ. 2570	รวม พ.ศ. 2566 - 2570	หลัก	ร่วม		
	กิจกรรมหลัก 1.584	บำรุงรักษาคลองส่งน้ำสายข่อย จำนวน 5 สาย ระยะทาง 19.772 กิโลเมตร โครงการส่งน้ำและบำรุงรักษาสองพี่น้อง อำเภอนมทวน จังหวัดกาญจนบุรี	งบปกติ	149,000						149,000	คบ.สองพี่น้อง	
	กิจกรรมหลัก 1.585	บริหารการส่งน้ำ โครงการส่งน้ำและบำรุงรักษาสองพี่น้อง พื้นที่ชลประทาน 262,457 ไร่ จังหวัดสุพรรณบุรี	งบปกติ	1,075,000						1,075,000	คบ.สองพี่น้อง	
	กิจกรรมหลัก 1.586	บริหารการส่งน้ำ โครงการส่งน้ำและบำรุงรักษาสองพี่น้อง พื้นที่ชลประทาน 39,834 ไร่ อำเภอนมทวน จังหวัดกาญจนบุรี	งบปกติ	153,000						153,000	คบ.สองพี่น้อง	
	กิจกรรมหลัก 1.587	กำจัดวัชพืช (โดยเครื่องจักร) คลองระบายน้ำบ้านยาง ปริมาณ 12,890 ตัน โครงการส่งน้ำและบำรุงรักษาสองพี่น้อง ตำบลบ้านดอน อำเภออุ้มทอง จังหวัดสุพรรณบุรี	งบปกติ	390,000						390,000	คบ.สองพี่น้อง	

กลยุทธ์	โครงการ/กิจกรรม	แหล่ง งบประมาณ	งบประมาณ						หน่วยงานดำเนินการ		
			พ.ศ. 2566	พ.ศ. 2567	พ.ศ. 2568	พ.ศ. 2569	พ.ศ. 2570	รวม พ.ศ. 2566 - 2570	หลัก	ร่วม	
	กิจกรรม หลัก 1.588	กำจัดวัชพืช(โดย เครื่องจักร) คลองระบาย น้ำ 2R บ้านยาง ปริมาณ 11,780 ตัน โครงการส่ง น้ำและบำรุงรักษาสองพื ่น้อง จังหวัดสุพรรณบุรี	งบปกติ	357,000					357,000	คบ.สองพื่น้อง	
	กิจกรรม หลัก 1.589	กำจัดวัชพืช(โดย เครื่องจักร) คลองระบาย น้ำ 2R สองพื่น้อง ปริมาณ 21,220 ตัน โครงการส่ง น้ำและบำรุงรักษาสองพื ่น้อง จังหวัดสุพรรณบุรี	งบปกติ	643,000					643,000	คบ.สองพื่น้อง	
	กิจกรรม หลัก 1.590	กำจัดวัชพืช(โดย เครื่องจักร) คลอง ร.3R สองพื่น้อง ปริมาณ 20,120 ตัน โครงการส่ง น้ำและบำรุงรักษาสองพื ่น้อง จังหวัดสุพรรณบุรี	งบปกติ	610,000					610,000	คบ.สองพื่น้อง	
	กิจกรรม หลัก 1.591	กำจัดวัชพืช(โดย เครื่องจักร) คลอง ร.5R สองพื่น้อง ปริมาณ 47,500 ตัน โครงการส่ง น้ำและบำรุงรักษาสองพื ่น้อง จังหวัดสุพรรณบุรี	งบปกติ	1,440,000					1,440,000	คบ.สองพื่น้อง	
	กิจกรรม หลัก 1.592	ขุดลอกตะกอนคลองส่งน้ำ 7L-2L โครงการส่งน้ำและ บำรุงรักษาสองพื่น้อง	งบปกติ	1,160,000					1,160,000	คบ.สองพื่น้อง	

กลยุทธ์	โครงการ/กิจกรรม	แหล่ง งบประมาณ	งบประมาณ						หน่วยงานดำเนินการ		
			พ.ศ. 2566	พ.ศ. 2567	พ.ศ. 2568	พ.ศ. 2569	พ.ศ. 2570	รวม พ.ศ. 2566 - 2570	หลัก	ร่วม	
	ปริมาณดิน 6,140 ลูกบาศก์เมตร อำเภอสอง พี่น้อง จังหวัดสุพรรณบุรี										
	กิจกรรม หลัก 1.593	ขุดลอกตะกอนคลองส่งน้ำ 1R-2R-5L-2L โครงการส่ง น้ำและบำรุงรักษาสองพี่ น้อง ปริมาณดิน 3,285 ลูกบาศก์เมตร ตำบล หนองบ่อ อำเภอสองพี่ น้อง จังหวัดสุพรรณบุรี	งบปกติ	620,000					620,000	คบ.สองพี่น้อง	
	กิจกรรม หลัก 1.594	ขุดลอกตะกอนคลองส่งน้ำ 5L-5L-2L โครงการส่งน้ำ และบำรุงรักษาสองพี่น้อง ปริมาณดิน 6,515 ลูกบาศก์เมตร อำเภออู่ ทอง จังหวัดสุพรรณบุรี	งบปกติ	1,230,000					1,230,000	คบ.สองพี่น้อง	
	กิจกรรม หลัก 1.595	ขุดลอกตะกอนคลองส่งน้ำ 3R-5L-2L โครงการส่งน้ำ และบำรุงรักษาสองพี่น้อง ปริมาณดิน 7,995 ลูกบาศก์เมตร อำเภอ สองพี่น้อง จังหวัด สุพรรณบุรี	งบปกติ	1,510,000					1,510,000	คบ.สองพี่น้อง	
	กิจกรรม หลัก 1.596	ขุดลอกตะกอนอ่างพักน้ำ เวลากลางคืน(อ่าง1)คลอง ส่งน้ำ 6L-2L โครงการส่ง น้ำและบำรุงรักษาสองพี่	งบปกติ	1,150,000					1,150,000	คบ.สองพี่น้อง	

กลยุทธ์	โครงการ/กิจกรรม	แหล่ง งบประมาณ	งบประมาณ						หน่วยงานดำเนินการ				
			พ.ศ. 2566	พ.ศ. 2567	พ.ศ. 2568	พ.ศ. 2569	พ.ศ. 2570	รวม พ.ศ. 2566 - 2570	หลัก	ร่วม			
			น้อง ปริมาณดิน 6,090 ลูกบาศก์เมตร ตำบลบ่อ สุพรรณ อำเภอสองพี่น้อง จังหวัดสุพรรณบุรี										
			กิจกรรม หลัก 1.597	ชุดลอกตะกอนคลองส่งน้ำ จำนวน 3 สาย โครงการ ส่งน้ำและบำรุงรักษาสอง พี่น้อง ปริมาณดิน 3,020 ลูกบาศก์เมตร อำเภอ พนมทวน จังหวัด กาญจนบุรี	งบปกติ	570,000					570,000	คบ.สองพี่น้อง	
			กิจกรรม หลัก 1.598	ซ่อมแซมคันคลองส่งน้ำ 1R-5L-2L จำนวน 1 สาย โครงการส่งน้ำและ บำรุงรักษาสองพี่น้อง ตำบลบ่อสุพรรณ อำเภอ สองพี่น้อง จังหวัด สุพรรณบุรี	งบปกติ	1,100,000					1,100,000	คบ.สองพี่น้อง	
			กิจกรรม หลัก 1.599	ซ่อมแซมคันคลองส่งน้ำ 3R-5L-2L จำนวน 1 สาย โครงการส่งน้ำและ บำรุงรักษาสองพี่น้อง ตำบลศรีสำราญ อำเภอ สองพี่น้อง จังหวัด สุพรรณบุรี	งบปกติ	900,000					900,000	คบ.สองพี่น้อง	
			กิจกรรม หลัก 1.600	ซ่อมแซมคันคลองส่งน้ำ 3L-3R-5L-2L จำนวน 1	งบปกติ	1,000,000					1,000,000	คบ.สองพี่น้อง	

กลยุทธ์	โครงการ/กิจกรรม	แหล่ง งบประมาณ	งบประมาณ						หน่วยงานดำเนินการ		
			พ.ศ. 2566	พ.ศ. 2567	พ.ศ. 2568	พ.ศ. 2569	พ.ศ. 2570	รวม พ.ศ. 2566 - 2570	หลัก	ร่วม	
	สาย โครงการส่งน้ำและ บำรุงรักษาสองพี่น้อง ตำบลดอนมะเกลือ อำเภอกอ อู่ทอง จังหวัดสุพรรณบุรี										
	กิจกรรม หลัก 1.601	ซ่อมแซมคันคลองส่งน้ำ 5L-3R-5L-2L จำนวน 1 สาย โครงการส่งน้ำและ บำรุงรักษาสองพี่น้อง ตำบลศรีสำราญ อำเภอสอง พี่น้อง จังหวัด สุพรรณบุรี	งบปกติ	970,000					970,000	คบ.สองพี่น้อง	
	กิจกรรม หลัก 1.602	ซ่อมแซมคันคลองส่งน้ำ 1R-5L-3R-5L-2L จำนวน 1 สาย โครงการส่งน้ำและ บำรุงรักษาสองพี่น้อง ตำบลศรีสำราญ อำเภอสอง พี่น้อง จังหวัด สุพรรณบุรี	งบปกติ	1,000,000					1,000,000	คบ.สองพี่น้อง	
	กิจกรรม หลัก 1.603	ซ่อมแซมคันคลองส่งน้ำ 6L-2L จำนวน 1 สาย โครงการส่งน้ำและ บำรุงรักษาสองพี่น้อง ตำบลบ่อสุพรรณ อำเภอสอง พี่น้อง จังหวัด สุพรรณบุรี	งบปกติ	800,000					800,000	คบ.สองพี่น้อง	
	กิจกรรม หลัก 1.604	ซ่อมแซมคันคลองส่งน้ำ 7L-2L จำนวน 1 สาย	งบปกติ	540,000					540,000	คบ.สองพี่น้อง	

กลยุทธ์	โครงการ/กิจกรรม	แหล่ง งบประมาณ	งบประมาณ						หน่วยงานดำเนินการ		
			พ.ศ. 2566	พ.ศ. 2567	พ.ศ. 2568	พ.ศ. 2569	พ.ศ. 2570	รวม พ.ศ. 2566 - 2570	หลัก	ร่วม	
	โครงการส่งน้ำและ บำรุงรักษาสองพี่น้อง ตำบลทุ่งคอก อำเภอสอง พี่น้อง จังหวัดสุพรรณบุรี										
	กิจกรรม หลัก 1.605	ซ่อมแซมคอนกรีตตาด คลองส่งน้ำ 5L-5L-2L จำนวน 3,147 ตาราง เมตร โครงการส่งน้ำและ บำรุงรักษาสองพี่น้อง ตำบลกระเจิน อำเภออุทอง จังหวัดสุพรรณบุรี	งบปกติ	1,460,000					1,460,000	คบ.สองพี่น้อง	
	กิจกรรม หลัก 1.606	ซ่อมแซมคอนกรีตตาด คลองส่งน้ำ 1L-5L-5L-2L จำนวน 3,485 ตาราง เมตร โครงการส่งน้ำและ บำรุงรักษาสองพี่น้อง ตำบลกระเจิน อำเภออุทอง จังหวัดสุพรรณบุรี	งบปกติ	1,550,000					1,550,000	คบ.สองพี่น้อง	
	กิจกรรม หลัก 1.607	ซ่อมแซมคอนกรีตตาด คลองส่งน้ำ 2R-5L-2L จำนวน 3,706 ตาราง เมตร โครงการส่งน้ำและ บำรุงรักษาสองพี่น้อง ตำบลสระพังลาน อำเภออุ ทอง จังหวัดสุพรรณบุรี	งบปกติ	1,560,000					1,560,000	คบ.สองพี่น้อง	

กลยุทธ์	โครงการ/กิจกรรม		แหล่ง งบประมาณ	งบประมาณ						หน่วยงานดำเนินการ		
				พ.ศ. 2566	พ.ศ. 2567	พ.ศ. 2568	พ.ศ. 2569	พ.ศ. 2570	รวม พ.ศ. 2566 - 2570	หลัก	ร่วม	
	กิจกรรม หลัก 1.608	ซ่อมแซมคอนกรีตลาด คลองส่งน้ำ 1L-2R-5L-2L จำนวน 3,880 ตาราง เมตร โครงการส่งน้ำและ บำรุงรักษาสองพี่น้อง ตำบลสระยายโสม อำเภอ อุทอง จังหวัดสุพรรณบุรี	งบปกติ	1,670,000						1,670,000	คบ.สองพี่น้อง	
	กิจกรรม หลัก 1.609	ซ่อมแซมคอนกรีตลาด คลองส่งน้ำ 3R-5L-2L จำนวน 3,230 ตาราง เมตร โครงการส่งน้ำและ บำรุงรักษาสองพี่น้อง ตำบลศรีสำราญ อำเภอ สองพี่น้อง จังหวัด สุพรรณบุรี	งบปกติ	1,400,000						1,400,000	คบ.สองพี่น้อง	
	กิจกรรม หลัก 1.610	ซ่อมแซมคอนกรีตลาด คลองส่งน้ำ 1L-3R-5L-2L จำนวน 1,302 ตาราง เมตร โครงการส่งน้ำและ บำรุงรักษาสองพี่น้อง ตำบลระพีลังาน อำเภออุ ทอง จังหวัดสุพรรณบุรี	งบปกติ	700,000						700,000	คบ.สองพี่น้อง	
	กิจกรรม หลัก 1.611	ซ่อมแซมคอนกรีตลาด คลองส่งน้ำ 3L-3R-5L-2L จำนวน 3,073 ตาราง เมตร โครงการส่งน้ำและ บำรุงรักษาสองพี่น้อง	งบปกติ	1,300,000						1,300,000	คบ.สองพี่น้อง	

กลยุทธ์	โครงการ/กิจกรรม	แหล่ง งบประมาณ	งบประมาณ						หน่วยงานดำเนินการ		
			พ.ศ. 2566	พ.ศ. 2567	พ.ศ. 2568	พ.ศ. 2569	พ.ศ. 2570	รวม พ.ศ. 2566 - 2570	หลัก	ร่วม	
			ตำบลดอนมะเกลือ อำเภอ อุ้มทอง จังหวัดสุพรรณบุรี								
	กิจกรรม หลัก 1.612		ซ่อมแซมคอนกรีตลาด คลองส่งน้ำ 4L-3R-5L-2L จำนวน 1,962 ตาราง เมตร โครงการส่งน้ำและ บำรุงรักษาสองพี่น้อง ตำบลศรีสำราญ อำเภอ สองพี่น้อง จังหวัด สุพรรณบุรี	งบปกติ	850,000					850,000	คบ.สองพี่น้อง
	กิจกรรม หลัก 1.613		ซ่อมแซมคอนกรีตลาด คลองส่งน้ำ 5L-3R-5L-2L จำนวน 3,253 ตาราง เมตร โครงการส่งน้ำและ บำรุงรักษาสองพี่น้อง ตำบลศรีสำราญ อำเภอ สองพี่น้อง จังหวัด สุพรรณบุรี	งบปกติ	1,350,000					1,350,000	คบ.สองพี่น้อง
	กิจกรรม หลัก 1.614		ซ่อมแซมคอนกรีตลาด คลองส่งน้ำ 1R-5L-2L จำนวน 3,840 ตาราง เมตร โครงการส่งน้ำและ บำรุงรักษาสองพี่น้อง อำเภอสองพี่น้อง จังหวัด สุพรรณบุรี	งบปกติ	1,710,000					1,710,000	คบ.สองพี่น้อง

กลยุทธ์	โครงการ/กิจกรรม	แหล่ง งบประมาณ	งบประมาณ						หน่วยงานดำเนินการ			
			พ.ศ. 2566	พ.ศ. 2567	พ.ศ. 2568	พ.ศ. 2569	พ.ศ. 2570	รวม พ.ศ. 2566 - 2570	หลัก	ร่วม		
	กิจกรรม หลัก 1.615	ซ่อมแซมคอนกรีตตาด คลองส่งน้ำ 7L-2L จำนวน 5,100 ตาราง เมตร โครงการส่งน้ำและ บำรุงรักษาสองพี่น้อง อำเภอสองพี่น้อง จังหวัด สุพรรณบุรี	งบปกติ	2,250,000						2,250,000	คบ.สองพี่น้อง	
	กิจกรรม หลัก 1.616	ซ่อมแซมคอนกรีตตาด คลองส่งน้ำ F.D.2AL(5L- 2L) จำนวน 449 ตาราง เมตร โครงการส่งน้ำและ บำรุงรักษาสองพี่น้อง ตำบลรางหวาย อำเภอ พนมทวน จังหวัด กาญจนบุรี	งบปกติ	196,000						196,000	คบ.สองพี่น้อง	
	กิจกรรม หลัก 1.617	ซ่อมแซมบำรุงรักษาเครื่อง กว้านบานระบาย โครงการส่งน้ำและ บำรุงรักษาสองพี่น้อง จังหวัดสุพรรณบุรี	งบปกติ	700,000						700,000	คบ.สองพี่น้อง	
	กิจกรรม หลัก 1.618	ซ่อมแซมเครื่องกว้านบาน ระบาย คลองส่งน้ำ 6L-2L โครงการส่งน้ำและ บำรุงรักษาสองพี่น้อง จังหวัดสุพรรณบุรี	งบปกติ	528,000						528,000	คบ.สองพี่น้อง	
	กิจกรรม หลัก 1.619	ซ่อมแซมเครื่องกว้านบาน ระบาย คลองส่งน้ำ 7L-2L	งบปกติ	307,000						307,000	คบ.สองพี่น้อง	

กลยุทธ์	โครงการ/กิจกรรม	แหล่ง งบประมาณ	งบประมาณ						หน่วยงานดำเนินการ		
			พ.ศ. 2566	พ.ศ. 2567	พ.ศ. 2568	พ.ศ. 2569	พ.ศ. 2570	รวม พ.ศ. 2566 - 2570	หลัก	ร่วม	
	โครงการส่งน้ำและ บำรุงรักษาสองพี่น้อง จังหวัดสุพรรณบุรี										
	กิจกรรม หลัก 1.620	ซ่อมแซมบำรุงรักษาระบบ ชลประทาน ตามข้อเสนอ ของเกษตรกรผู้ใช้น้ำ ชลประทาน จำนวน 10 รายการ โครงการส่งน้ำ และบำรุงรักษาสองพี่น้อง ตำบลบ่อสุพรรณ อำเภอ สองพี่น้อง จังหวัด สุพรรณบุรี	งบปกติ	1,000,000					1,000,000	คบ.สองพี่น้อง	
	กิจกรรม หลัก 1.621	ชุดลอกคลองระบายน้ำ 2R บ้านยาง โดยรถชุด ดำเนินการเอง โครงการ ส่งน้ำและบำรุงรักษาสอง พี่น้อง จังหวัดสุพรรณบุรี ปริมาณดิน 105,800 ลูกบาศก์เมตร	งบปกติ	2,180,000					2,180,000	คบ.สองพี่น้อง	
	กิจกรรม หลัก 1.622	ชุดลอกคลองระบายน้ำ 2R-5R สองพี่น้อง โดยรถ ชุดดำเนินการเอง โครงการส่งน้ำและ บำรุงรักษาสองพี่น้อง อำเภอสองพี่น้อง จังหวัด สุพรรณบุรี ปริมาณดิน 134,900 ลูกบาศก์เมตร	งบปกติ	2,780,000					2,780,000	คบ.สองพี่น้อง	

กลยุทธ์	โครงการ/กิจกรรม		แหล่ง งบประมาณ	งบประมาณ						หน่วยงานดำเนินการ		
				พ.ศ. 2566	พ.ศ. 2567	พ.ศ. 2568	พ.ศ. 2569	พ.ศ. 2570	รวม พ.ศ. 2566 - 2570	หลัก	ร่วม	
	กิจกรรม หลัก 1.623	ชุดลอกคลองระบายน้ำ จรเข้สามพัน โดยเรือชุด ชุดดำเนินการเอง โครงการส่งน้ำและ บำรุงรักษาสองพี่น้อง อำเภออุ้มทอง จังหวัด สุพรรณบุรี ปริมาณดิน 110,950 ลูกบาศก์เมตร	งบปกติ	3,540,000						3,540,000	คบ.สองพี่น้อง	
	กิจกรรม หลัก 1.624	ปตร.คลองระบายน้ำ 1R สองพี่น้อง กม.0+030 พร้อมสถานีสูบน้ำ โครงการส่งน้ำและ บำรุงรักษาสองพี่น้อง ตำบลหัวโพธิ์ อำเภอสองปี น้อง จังหวัดสุพรรณบุรี	งบปกติ	35,000,000						35,000,000	คบ.สองพี่น้อง	
	กิจกรรม หลัก 1.625	ปตร.คลองระบายน้ำ 1R สองพี่น้อง กม.0+030 พร้อมสถานีสูบน้ำ โครงการส่งน้ำและ บำรุงรักษาสองพี่น้อง ตำบลหัวโพธิ์ อำเภอสองปี น้อง จังหวัดสุพรรณบุรี	งบปกติ		145,000	145,000	145,000	145,000	145,000	580,000	คบ.สองพี่น้อง	
	กิจกรรม หลัก 1.626	บำรุงรักษาหัวงาน โครงการ และฝายส่งน้ำที่ 3 , 4 พื้นที่ 64 ไร่ โครงการส่งน้ำและ บำรุงรักษาสองพี่น้อง	งบปกติ		522,000	522,000	522,000	522,000	522,000	2,088,000	คบ.สองพี่น้อง	

กลยุทธ์	โครงการ/กิจกรรม	แหล่ง งบประมาณ	งบประมาณ						หน่วยงานดำเนินการ		
			พ.ศ. 2566	พ.ศ. 2567	พ.ศ. 2568	พ.ศ. 2569	พ.ศ. 2570	รวม พ.ศ. 2566 - 2570	หลัก	ร่วม	
	ตำบลบ่อสุพรรณ อำเภอสองพี่น้อง จังหวัดสุพรรณบุรี										
	กิจกรรมหลัก 1.627 บำรุงรักษาคลองส่งน้ำสายใหญ่ จำนวน 2 สาย ระยะทาง 34.555 กิโลเมตร โครงการส่งน้ำและบำรุงรักษาสองพี่น้อง ตำบลบ่อสุพรรณ อำเภอสองพี่น้อง จังหวัดสุพรรณบุรี	งบปกติ		2,160,000	2,160,000	2,160,000	2,160,000	2,160,000	8,640,000	คบ.สองพี่น้อง	
	กิจกรรมหลัก 1.628 บำรุงรักษาคลองส่งน้ำสายขอย จำนวน 43 สาย ระยะทาง 285.656 กิโลเมตร โครงการส่งน้ำและบำรุงรักษาสองพี่น้อง จังหวัดสุพรรณบุรี	งบปกติ		149,000	149,000	149,000	149,000	149,000	596,000	คบ.สองพี่น้อง	
	กิจกรรมหลัก 1.629 บำรุงรักษาคลองส่งน้ำสายขอย จำนวน 5 สาย ระยะทาง 19.772 กิโลเมตร โครงการส่งน้ำและบำรุงรักษาสองพี่น้อง อำเภอพนมทวน จังหวัดกาญจนบุรี	งบปกติ		1,075,000	1,075,000	1,075,000	1,075,000	1,075,000	4,300,000	คบ.สองพี่น้อง	
	กิจกรรมหลัก 1.630 บริหารการส่งน้ำ โครงการส่งน้ำและบำรุงรักษาสองพี่น้อง	งบปกติ		153,000	153,000	153,000	153,000	153,000	612,000	คบ.สองพี่น้อง	

กลยุทธ์	โครงการ/กิจกรรม	แหล่ง งบประมาณ	งบประมาณ						หน่วยงานดำเนินการ		
			พ.ศ. 2566	พ.ศ. 2567	พ.ศ. 2568	พ.ศ. 2569	พ.ศ. 2570	รวม พ.ศ. 2566 - 2570	หลัก	ร่วม	
	พื้นที่ชลประทาน 262,457 ไร่ อำเภอสองพี่น้อง จังหวัดสุพรรณบุรี										
	กิจกรรม หลัก 1.631	บริหารการส่งน้ำ โครงการ ส่งน้ำและบำรุงรักษาสอง พี่น้อง พื้นที่ชลประทาน 39,834 ไร่ อำเภอพนม ทวน จังหวัดกาญจนบุรี	งบปกติ		390,000	400,000	420,000	380,000	1,590,000	คบ.สองพี่น้อง	
	กิจกรรม หลัก 1.632	กำจัดวัชพืช (โดย เครื่องจักร) คลองระบาย น้ำบ้านยาง ปริมาณ 12,890 ตัน โครงการส่ง น้ำและบำรุงรักษาสองพี่น้อง ตำบลบ้านดอน อำเภออู่ทอง จังหวัด สุพรรณบุรี	งบปกติ		357,000	400,000	370,000	400,000	1,527,000	คบ.สองพี่น้อง	
	กิจกรรม หลัก 1.633	กำจัดวัชพืช (โดย เครื่องจักร) คลองระบาย น้ำ 2R บ้านยาง ปริมาณ 11,780 ตัน โครงการส่ง น้ำและบำรุงรักษาสองพี่น้อง จังหวัดสุพรรณบุรี	งบปกติ		643,000	750,000	650,000	600,000	2,643,000	คบ.สองพี่น้อง	
	กิจกรรม หลัก 1.634	กำจัดวัชพืช (โดย เครื่องจักร) คลองระบาย น้ำ 2R สองพี่น้อง ปริมาณ 21,220 ตัน โครงการส่ง	งบปกติ		610,000	700,000	600,000	700,000	2,610,000	คบ.สองพี่น้อง	

กลยุทธ์	โครงการ/กิจกรรม	แหล่ง งบประมาณ	งบประมาณ							หน่วยงานดำเนินการ		
			พ.ศ. 2566	พ.ศ. 2567	พ.ศ. 2568	พ.ศ. 2569	พ.ศ. 2570	รวม พ.ศ. 2566 - 2570	หลัก	ร่วม		
			น้ำและบำรุงรักษาสองพี่น้อง จังหวัดสุพรรณบุรี									
	กิจกรรม หลัก 1.635		กำจัดวัชพืช(โดยเครื่องจักร) คลอง ร.3R สองพี่น้อง ปริมาณ 20,120 ตัน โครงการส่งน้ำและบำรุงรักษาสองพี่น้อง จังหวัดสุพรรณบุรี	งบปกติ		1,500,000	1,300,000	1,600,000	1,300,000	5,700,000	คบ.สองพี่น้อง	
	กิจกรรม หลัก 1.636		กำจัดวัชพืช(โดยเครื่องจักร) คลอง ร.5R สองพี่น้อง ปริมาณ 47,500 ตัน โครงการส่งน้ำและบำรุงรักษาสองพี่น้อง จังหวัดสุพรรณบุรี	งบปกติ		35,000,000	37,000,000	39,000,000	40,000,000	151,000,000	คบ.สองพี่น้อง	
	กิจกรรม หลัก 1.637		ซ่อมแซมงานชลประทาน ชุดลอกตะกอนดิน	งบปกติ		7,000,000	8,000,000	8,000,000	9,000,000	32,000,000	คบ.สองพี่น้อง	
	กิจกรรม หลัก 1.638		ชุดลอกโดยรถชุด เรือชุด	งบปกติ		30,000,000				30,000,000	คบ.สองพี่น้อง	
	กิจกรรม หลัก 1.639		ปตร.คลองระบายน้ำ 10R จรเข้สามพัน กม.0+030 พร้อมสถานีสูบน้ำ โครงการส่งน้ำและบำรุงรักษาสองพี่น้อง ตำบลจรเข้สามพัน อำเภออุทอง จังหวัดสุพรรณบุรี	งบปกติ		1,900,000				1,900,000	คบ.สองพี่น้อง	
	กิจกรรม หลัก 1.640		ซ่อมแซมคลังพัสดุและโรงเก็บปูนซีเมนต์	งบปกติ		700,000				700,000	คบ.สองพี่น้อง	

กลยุทธ์	โครงการ/กิจกรรม		แหล่ง งบประมาณ	งบประมาณ						หน่วยงานดำเนินการ		
				พ.ศ. 2566	พ.ศ. 2567	พ.ศ. 2568	พ.ศ. 2569	พ.ศ. 2570	รวม พ.ศ. 2566 - 2570	หลัก	ร่วม	
	กิจกรรม หลัก 1.641	ซ่อมแซมห้องวิทยุ- โทรศัพท์	งบปกติ		866,000					866,000	คบ.สองพี่น้อง	
	กิจกรรม หลัก 1.642	ชุดลอกคลองระบายน้ำ 4R สองพี่น้อง โดยรถชุด ดำเนินการเอง โครงการ ส่งน้ำและบำรุงรักษาสอง พี่น้อง ตำบลศรีสำราญ อำเภอสองพี่น้อง จังหวัด สุพรรณบุรี ปริมาณดินขุด 43,000 ลบ.ม.	งบปกติ			100,000,000				100,000,000	คบ.สองพี่น้อง	
	กิจกรรม หลัก 1.643	ปตร.คลองระบายน้ำจรเข้ สามพัน พร้อมสถานีสูบน้ำ โครงการส่งน้ำและ บำรุงรักษาสองพี่น้อง	งบปกติ			20,000,000				20,000,000	คบ.สองพี่น้อง	
	กิจกรรม หลัก 1.644	ปรับปรุงทางระบายน้ำล้น คลองส่งน้ำ 3R-5L-2L กม.5+866	งบปกติ			15,000,000				15,000,000	คบ.สองพี่น้อง	
	กิจกรรม หลัก 1.645	ปรับปรุงทางระบายน้ำล้น คลองส่งน้ำ 5L-3R-5L-2L กม.5+218	งบปกติ			20,000,000				20,000,000	คบ.สองพี่น้อง	
	กิจกรรม หลัก 1.646	ปรับปรุงท่อลอดถนน คลองระบาย ร.2 ขวาสอง พี่น้อง กม. 7+121	งบปกติ				20,000,000			20,000,000	คบ.สองพี่น้อง	
	กิจกรรม หลัก 1.647	ปรับปรุงคันคลองระบาย น้ำร.2ขวา สองพี่น้อง พร้อมอาคารประกอบ	งบปกติ				20,000,000			20,000,000	คบ.สองพี่น้อง	

กลยุทธ์	โครงการ/กิจกรรม		แหล่ง งบประมาณ	งบประมาณ						หน่วยงานดำเนินการ	
				พ.ศ. 2566	พ.ศ. 2567	พ.ศ. 2568	พ.ศ. 2569	พ.ศ. 2570	รวม พ.ศ. 2566 - 2570	หลัก	ร่วม
	กิจกรรม หลัก 1.648	ปรับปรุงคันคลองระบาย น้ำร.3ขวา สองพี่น้อง พร้อมอาคารประกอบ	งบปกติ				20,000,000		20,000,000	คบ.สองพี่น้อง	
	กิจกรรม หลัก 1.649	ปรับปรุงคันคลองระบาย น้ำร.5ขวา สองพี่น้อง พร้อมอาคารประกอบ	งบปกติ				20,000,000		20,000,000	คบ.สองพี่น้อง	
	กิจกรรม หลัก 1.650	ปรับปรุงท่อลอดถนน คลองระบาย ร.2 ขวาสอง พี่น้อง กม. 4+178	งบปกติ				10,000,000		10,000,000	คบ.สองพี่น้อง	
	กิจกรรม หลัก 1.651	ปรับปรุง DRAIN OUTLET คลองระบาย ร. 2 ขวาสองพี่น้อง	งบปกติ				10,000,000		10,000,000	คบ.สองพี่น้อง	
	กิจกรรม หลัก 1.652	ปรับปรุง DRAIN OUTLET คลองระบาย ร. 3 ขวาสองพี่น้อง	งบปกติ				10,000,000		10,000,000	คบ.สองพี่น้อง	
	กิจกรรม หลัก 1.653	ปรับปรุง DRAIN OUTLET คลองระบาย ร. 1 ขวาสองพี่น้อง	งบปกติ					2,000,000	2,000,000	คบ.สองพี่น้อง	
	กิจกรรม หลัก 1.654	ปรับปรุง DRAIN OUTLET คลองระบาย ร. 1 ขวบบ้านยาง	งบปกติ					2,000,000	2,000,000	คบ.สองพี่น้อง	
	กิจกรรม หลัก 1.655	ปรับปรุง DRAIN OUTLET คลองระบาย ร. 2ขวบบ้านยาง	งบปกติ					40,000,000	40,000,000	คบ.สองพี่น้อง	
	กิจกรรม หลัก 1.656	งานกำจัดวัชพืชโดย เครื่องจักร(ดำเนินการเอง) คลองเจ้าเจ็ด-บางยี่หน	งบปกติ	2,046,000					2,046,000	คบ.เจ้าเจ็ด-บางยี่หน	

กลยุทธ์	โครงการ/กิจกรรม	แหล่ง งบประมาณ	งบประมาณ						หน่วยงานดำเนินการ		
			พ.ศ. 2566	พ.ศ. 2567	พ.ศ. 2568	พ.ศ. 2569	พ.ศ. 2570	รวม พ.ศ. 2566 - 2570	หลัก	ร่วม	
	ปริมาณ 66,200 ตัน โครงการส่งน้ำและ บำรุงรักษาเจ้าเจ็ด-บางยี่ หน										
	กิจกรรม หลัก 1.657	งานกำจัดวัชพืชโดย เครื่องจักร (ดำเนินการ เอง) คลองญี่ปุ่นเหนือ ปริมาณ 24,435 ตัน โครงการส่งน้ำและ บำรุงรักษาเจ้าเจ็ด-บางยี่ หน	งบปกติ	755,000					755,000	คบ.เจ้าเจ็ด-บางยี่หน	
	กิจกรรม หลัก 1.658	งานกำจัดวัชพืชโดย เครื่องจักร(ดำเนินการเอง) คลองส่งน้ำสาย 1 ปริมาณ 16,843 ตัน โครงการส่งน้ำและ บำรุงรักษาเจ้าเจ็ด-บางยี่ หน	งบปกติ	520,000					520,000	คบ.เจ้าเจ็ด-บางยี่หน	
	กิจกรรม หลัก 1.659	งานกำจัดวัชพืชโดย เครื่องจักร(ดำเนินการเอง) คลองบางซอ ปริมาณ 3,949 ตัน โครงการส่งน้ำ และบำรุงรักษาเจ้าเจ็ด- บางยี่หน	งบปกติ	122,000					122,000	คบ.เจ้าเจ็ด-บางยี่หน	
	กิจกรรม หลัก 1.660	งานกำจัดวัชพืชโดย เครื่องจักร(ดำเนินการเอง) คลองบางปลาไร่ ปริมาณ	งบปกติ	108,000					108,000	คบ.เจ้าเจ็ด-บางยี่หน	

กลยุทธ์	โครงการ/กิจกรรม	แหล่ง งบประมาณ	งบประมาณ						หน่วยงานดำเนินการ		
			พ.ศ. 2566	พ.ศ. 2567	พ.ศ. 2568	พ.ศ. 2569	พ.ศ. 2570	รวม พ.ศ. 2566 - 2570	หลัก	ร่วม	
	3,495 ตัน โครงการส่งน้ำ และบำรุงรักษาเจ้าเจ็ด- บางยี่หน										
	กิจกรรม หลัก 1.661	งานกำจัดวัชพืชโดย เครื่องจักร(ดำเนินการเอง) คลองศพเพลิง ปริมาณ 10,445 ตัน โครงการส่ง น้ำและบำรุงรักษาเจ้าเจ็ด- บางยี่หน	งบปกติ	322,000					322,000	คบ.เจ้าเจ็ด-บางยี่หน	
	กิจกรรม หลัก 1.662	งานกำจัดวัชพืชโดย เครื่องจักร(ดำเนินการเอง) คลองสาถี ปริมาณ 15,180 ตัน โครงการส่ง น้ำและบำรุงรักษาเจ้าเจ็ด- บางยี่หน	งบปกติ	469,000					469,000	คบ.เจ้าเจ็ด-บางยี่หน	
	กิจกรรม หลัก 1.663	งานซ่อมแซม ปตร.ปาก คลองญี่ปุ่นเหนือ โครงการ ส่งน้ำและบำรุงรักษาเจ้า เจ็ด-บางยี่หน	งบปกติ	520,000					520,000	คบ.เจ้าเจ็ด-บางยี่หน	
	กิจกรรม หลัก 1.664	งานซ่อมแซม ทรบ. ทรงกระเทียม โครงการส่ง น้ำและบำรุงรักษาเจ้าเจ็ด- บางยี่หน	งบปกติ	450,000					450,000	คบ.เจ้าเจ็ด-บางยี่หน	
	กิจกรรม หลัก 1.665	ซ่อมแซม ปตร.ปลายคลอง ส่งน้ำสาย 1 โครงการส่ง น้ำและบำรุงรักษาเจ้าเจ็ด- บางยี่หน	งบปกติ	600,000					600,000	คบ.เจ้าเจ็ด-บางยี่หน	

กลยุทธ์	โครงการ/กิจกรรม	แหล่ง งบประมาณ	งบประมาณ						หน่วยงานดำเนินการ		
			พ.ศ. 2566	พ.ศ. 2567	พ.ศ. 2568	พ.ศ. 2569	พ.ศ. 2570	รวม พ.ศ. 2566 - 2570	หลัก	ร่วม	
	กิจกรรม หลัก 1.666	ซ่อมแซม ปตร.จระเข้คลื่น โครงการส่งน้ำและ บำรุงรักษาเจ้าเจ็ด-บางยี่ หน	งบปกติ	650,000					650,000	คบ.เจ้าเจ็ด-บางยี่หน	
	กิจกรรม หลัก 1.667	ซ่อมแซม ปตร.ดาบเงิน โครงการส่งน้ำและ บำรุงรักษาเจ้าเจ็ด-บางยี่ หน	งบปกติ	1,000,000					1,000,000	คบ.เจ้าเจ็ด-บางยี่หน	
	กิจกรรม หลัก 1.668	ซ่อมแซม คันคลองส่งน้ำ สาย1 ฝั่งขวา กม. 18+800-20+700 โครงการส่งน้ำและ บำรุงรักษาเจ้าเจ็ด-บางยี่ หน	งบปกติ	2,500,000					2,500,000	คบ.เจ้าเจ็ด-บางยี่หน	
	กิจกรรม หลัก 1.669	ซ่อมแซมบานระบาย ปตร.ศพเพลิง โครงการส่ง น้ำและบำรุงรักษาเจ้าเจ็ด- บางยี่หน	งบปกติ	350,000					350,000	คบ.เจ้าเจ็ด-บางยี่หน	
	กิจกรรม หลัก 1.670	ซ่อมแซมบานระบายและ ระบบไฟฟ้า ปตร.ปลาย คลองสาตี (3ช่อง) โครงการส่งน้ำและ บำรุงรักษาเจ้าเจ็ด-บางยี่ หน	งบปกติ	930,000					930,000	คบ.เจ้าเจ็ด-บางยี่หน	
	กิจกรรม หลัก 1.671	ซ่อมแซมเครื่องก้วานบาน ระบายและระบบไฟฟ้า ปตร.บางซอ โครงการส่ง	งบปกติ	480,000					480,000	คบ.เจ้าเจ็ด-บางยี่หน	

กลยุทธ์	โครงการ/กิจกรรม	แหล่ง งบประมาณ	งบประมาณ						หน่วยงานดำเนินการ		
			พ.ศ. 2566	พ.ศ. 2567	พ.ศ. 2568	พ.ศ. 2569	พ.ศ. 2570	รวม พ.ศ. 2566 - 2570	หลัก	ร่วม	
			น้ำและบำรุงรักษาเจ้าเจ็ด- บางยี่หน								
	กิจกรรม หลัก 1.672		งานซ่อมแซมทางเดินและ ราวกันตก สะพานข้าม คลองศกเพลิง กม.3+300 โครงการส่งน้ำและ บำรุงรักษาเจ้าเจ็ด-บางยี่ หน	งบปกติ	760,000					760,000	คบ.เจ้าเจ็ด-บางยี่หน
	กิจกรรม หลัก 1.673		ซ่อมแซมเครื่องก้วานบาน ระบายและระบบไฟฟ้า ปตร.บางปลาร้า โครงการ ส่งน้ำและบำรุงรักษาเจ้า เจ็ด-บางยี่หน	งบปกติ	480,000					480,000	คบ.เจ้าเจ็ด-บางยี่หน
	กิจกรรม หลัก 1.674		งานขุดลอกคลองโดยเรือ ขุด (ดำเนินการเอง) คลอง พัฒนามงคล ระยะความ ยาว 9.321 กิโลเมตร โครงการส่งน้ำและ บำรุงรักษาเจ้าเจ็ด-บางยี่ หน	งบปกติ	1,454,000					1,454,000	คบ.เจ้าเจ็ด-บางยี่หน
	กิจกรรม หลัก 1.675		งานปรับปรุงคันคลองส่ง น้ำสาย 1 ฝั่งขวา กม. 4+800 ถึง กม.22+760 รวมความยาว 17.960 กิโลเมตร โครงการส่งน้ำ และบำรุงรักษาเจ้าเจ็ด- บางยี่หน	งบปกติ	117,988,000					117,988,000	คบ.เจ้าเจ็ด-บางยี่หน

กลยุทธ์	โครงการ/กิจกรรม	แหล่ง งบประมาณ	งบประมาณ						หน่วยงานดำเนินการ			
			พ.ศ. 2566	พ.ศ. 2567	พ.ศ. 2568	พ.ศ. 2569	พ.ศ. 2570	รวม พ.ศ. 2566 - 2570	หลัก	ร่วม		
	กิจกรรม หลัก 1.676	งานปรับปรุงคันคลอง ตาบเงิน ฝั่งซ้าย กม. 0+000 ถึง กม.4+169 รวมความยาว 4.169 กิโลเมตร โครงการส่งน้ำ และบำรุงรักษาเจ้าเจ็ด- บางยี่หน	งบปกติ	22,330,000						22,330,000	คบ.เจ้าเจ็ด-บางยี่หน	
	กิจกรรม หลัก 1.677	งานปรับปรุงก่อสร้าง ทรบ.บางใหญ่ โครงการส่ง น้ำและบำรุงรักษาเจ้าเจ็ด- บางยี่หน	งบปกติ		8,000,000					8,000,000	คบ.เจ้าเจ็ด-บางยี่หน	
	กิจกรรม หลัก 1.678	งานปรับปรุงก่อสร้าง ทรบ.อ่าวตาสอน โครงการ ส่งน้ำและบำรุงรักษาเจ้า เจ็ด-บางยี่หน	งบปกติ		8,000,000					8,000,000	คบ.เจ้าเจ็ด-บางยี่หน	
	กิจกรรม หลัก 1.679	งานปรับปรุงก่อสร้าง ทรบ.บางกระจง โครงการ ส่งน้ำและบำรุงรักษาเจ้า เจ็ด-บางยี่หน	งบปกติ		8,000,000					8,000,000	คบ.เจ้าเจ็ด-บางยี่หน	
	กิจกรรม หลัก 1.680	งานปรับปรุงก่อสร้าง ทรบ.ปากคลองโชน 19 โครงการส่งน้ำและ บำรุงรักษาเจ้าเจ็ด-บางยี่ หน	งบปกติ		5,500,000					5,500,000	คบ.เจ้าเจ็ด-บางยี่หน	
	กิจกรรม หลัก 1.681	งานปรับปรุงก่อสร้าง ทรบ.ตาบเงิน โครงการส่ง	งบปกติ		8,000,000					8,000,000	คบ.เจ้าเจ็ด-บางยี่หน	

กลยุทธ์	โครงการ/กิจกรรม	แหล่ง งบประมาณ	งบประมาณ						หน่วยงานดำเนินการ		
			พ.ศ. 2566	พ.ศ. 2567	พ.ศ. 2568	พ.ศ. 2569	พ.ศ. 2570	รวม พ.ศ. 2566 - 2570	หลัก	ร่วม	
			น้ำและบำรุงรักษาเจ้าเจ็ด- บางยี่หน								
	กิจกรรม หลัก 1.682		งานปรับปรุงก่อสร้าง ทรบ.รางหวายเหนือ โครงการส่งน้ำและ บำรุงรักษาเจ้าเจ็ด-บางยี่ หน	งบปกติ		6,000,000			6,000,000	คบ.เจ้าเจ็ด-บางยี่หน	
	กิจกรรม หลัก 1.683		ปรับปรุง ก่อสร้าง ทรบ.วัด ใหม่ โครงการส่งน้ำและ บำรุงรักษาเจ้าเจ็ด-บางยี่ หน	งบปกติ			8,500,000		8,500,000	คบ.เจ้าเจ็ด-บางยี่หน	
	กิจกรรม หลัก 1.684		งานปรับปรุงบานระบาย สถานีสูบน้ำบางยี่หน โครงการส่งน้ำและ บำรุงรักษาเจ้าเจ็ด-บางยี่ หน	งบปกติ			2,000,000		2,000,000	คบ.เจ้าเจ็ด-บางยี่หน	
	กิจกรรม หลัก 1.685		กำจัดวัชพืชด้วยเครื่องจักร คลองพระยาบรลือ ปริมาณ 52,000 ตัน โครงการส่งน้ำและ บำรุงรักษาพระยาบรลือ	งบปกติ	1,577,000				1,577,000	คบ.พระยาบรลือ	
	กิจกรรม หลัก 1.686		กำจัดวัชพืชด้วยแรงคน คู บ่อยืมคั่นกันน้ำสาย 1 ปริมาณ 22 ไร่ โครงการ ส่งน้ำและบำรุงรักษาพระ ยาบรลือ	งบปกติ	71,500				71,500	คบ.พระยาบรลือ	

กลยุทธ์	โครงการ/กิจกรรม	แหล่ง งบประมาณ	งบประมาณ						หน่วยงานดำเนินการ		
			พ.ศ. 2566	พ.ศ. 2567	พ.ศ. 2568	พ.ศ. 2569	พ.ศ. 2570	รวม พ.ศ. 2566 - 2570	หลัก	ร่วม	
	กิจกรรม หลัก 1.687	กำจัดวัชพืชด้วยแรงคน คู บ่อยืมคันกั้นน้ำสาย 2 ปริมาณ 16 ไร่ โครงการ ส่งน้ำและบำรุงรักษาพระ ยาบรรลือ	งบปกติ	52,000					52,000	คบ.พระยาบรรลือ	
	กิจกรรม หลัก 1.688	กำจัดวัชพืชด้วยแรงคน คลองหนองมะม่วง 1 ปริมาณ 20 ไร่ โครงการ ส่งน้ำและบำรุงรักษาพระ ยาบรรลือ	งบปกติ	65,000					65,000	คบ.พระยาบรรลือ	
	กิจกรรม หลัก 1.689	ซ่อมแซมตะแกรงกันขยะ สถานีสูบน้ำกึ่งถาวรพระ ยาบรรลือ 1 จำนวน 1 แห่งโครงการส่งน้ำและ บำรุงรักษาพระยาบรรลือ	งบปกติ	640,000					640,000	คบ.พระยาบรรลือ	
	กิจกรรม หลัก 1.690	ซ่อมแซม ทרב.ปากคลอง รางยายบัว จำนวน 1 แห่ง โครงการส่งน้ำและ บำรุงรักษาพระยาบรรลือ	งบปกติ	850,000					850,000	คบ.พระยาบรรลือ	
	กิจกรรม หลัก 1.691	ขุดลอกคลองโดยเรือขุด ดำเนินการเอง คลอง หนองมะม่วง 2 โครงการ ส่งน้ำและบำรุงรักษาพระ ยาบรรลือ ปริมาณดิน 10,700 ลูกบาศก์เมตร	งบปกติ	341,400					341,400	คบ.พระยาบรรลือ	

กลยุทธ์	โครงการ/กิจกรรม	แหล่ง งบประมาณ	งบประมาณ						หน่วยงานดำเนินการ			
			พ.ศ. 2566	พ.ศ. 2567	พ.ศ. 2568	พ.ศ. 2569	พ.ศ. 2570	รวม พ.ศ. 2566 - 2570	หลัก	ร่วม		
	กิจกรรม หลัก 1.692	ปรับปรุงบานระบายพร้อม อุปกรณ์ด้านเหนือน้ำ-ท้าย น้ำ พร้อม STOP LOGS สถานีสูบน้ำพระยาบรรลือ 1 จำนวน 1 แห่งโครงการ ส่งน้ำและบำรุงรักษาพระ ยาบรรลือ	งบปกติ	175,000						175,000	คบ.พระยาบรรลือ	
	กิจกรรม หลัก 1.693	ปรับปรุง ทרב.หนองปรือ พร้อมสถานีสูบน้ำจำนวน 1 แห่ง โครงการส่งน้ำและ บำรุงรักษาพระยาบรรลือ	งบปกติ				10,000,000			10,000,000	คบ.พระยาบรรลือ	
	กิจกรรม หลัก 1.694	ปรับปรุงบานระบายพร้อม อุปกรณ์ด้านเหนือน้ำ-ท้าย น้ำ พร้อม STOP LOGS สถานีสูบน้ำพระยาบรรลือ 1 จำนวน 1 แห่ง โครงการส่งน้ำและ บำรุงรักษาพระยาบรรลือ	งบปกติ				10,000,000			10,000,000	คบ.พระยาบรรลือ	
		รวม		2,859,471,050	3,276,324,000	2,260,492,000	932,272,000	376,168,000	9,704,727,050			

โครงการภายใต้ประเด็นยุทธศาสตร์ตามแผนพัฒนาการเกษตรและสหกรณ์ของจังหวัดสุพรรณบุรี (พ.ศ. ๒๕๖๑ - ๒๕๖๕)

ประเด็นยุทธศาสตร์ที่ ๕ การพัฒนาบุคลากร และฐานข้อมูล เพื่อการบริหารจัดการด้านการเกษตรและสหกรณ์ของจังหวัด

กลยุทธ์	โครงการ/กิจกรรม	แหล่งงบประมาณ	งบประมาณ						หน่วยงานดำเนินการ		
			พ.ศ.2566	พ.ศ.2567	พ.ศ.2568	พ.ศ.2569	พ.ศ.2570	รวม 5 ปี	หลัก	ร่วม	
1	1.ส่งเสริมการพัฒนาบุคลากร	โครงการพัฒนาศักยภาพเจ้าหน้าที่	งบปกติ	66,000					66,000	ศูนย์ส่งเสริมเทคโนโลยีการเกษตรด้านอารักขาพืช จังหวัดสุพรรณบุรี	
2	1.ส่งเสริมการพัฒนาบุคลากร	โครงการพัฒนาศักยภาพวิทยากรแกนนำด้านการผลิตชีวภัณฑ์มาตรฐานชุมชน	งบปกติ	104,000					104,000	ศูนย์ส่งเสริมเทคโนโลยีการเกษตรด้านอารักขาพืช จังหวัดสุพรรณบุรี	
3	1.ส่งเสริมการพัฒนาบุคลากร	โครงการอบรมเชิงปฏิบัติการเจ้าหน้าที่อารักขาพืชหลักสูตรหมอพีชอัจฉริยะ	งบปกติ	156,000					156,000	ศูนย์ส่งเสริมเทคโนโลยีการเกษตรด้านอารักขาพืช จังหวัดสุพรรณบุรี	
4	1.ส่งเสริมการพัฒนาบุคลากร	โครงการอบรมเชิงปฏิบัติการเกษตรกรรแกนนำหลักสูตรหมอพีช		16,800	16,800	16,800	16,800	16,800	84,000	ศูนย์ส่งเสริมเทคโนโลยีการเกษตรด้านอารักขาพืช จังหวัดสุพรรณบุรี	
5	3.ข้อมูลด้านการเกษตรและสหกรณ์มีความถูกต้องทันสมัย	โครงการปรับปรุงข้อมูลทะเบียนเกษตรกร	งบปกติ	287,300	497500				784,800	สนง.เกษตรจังหวัดสุพรรณบุรี	
6	3.ข้อมูลด้านการเกษตรและสหกรณ์มีความถูกต้องทันสมัย	โครงการปรับปรุงข้อมูลทะเบียนเกษตรกร	งบปกติ		14800				14,800	สนง. ประมงจังหวัดสุพรรณบุรี	
7	3.ข้อมูลด้านการเกษตรและสหกรณ์มีความถูกต้องทันสมัย	โครงการปรับปรุงข้อมูลทะเบียนเกษตรกร	งบปกติ	122,000	107000				229,000	สนง.ปศุสัตว์จังหวัดสุพรรณบุรี	

ส่วนที่ ๖
แบบสรุปโครงการแบบย่อ (Project idea)

๑. โครงการส่งเสริมและพัฒนาศักยภาพการผลิตพืชปลอดภัยจังหวัดสุพรรณบุรี

ยุทธศาสตร์ที่ ๑ สร้างความเข้มแข็งให้กับเกษตรกรและสถาบันเกษตรกร

กลยุทธ์ที่ ๒ ส่งเสริมให้เกษตรกรและสถาบันเกษตรกรทำการเกษตรแบบยั่งยืน

หัวข้อ	รายละเอียด
1. ชื่อโครงการ	ส่งเสริมและพัฒนาศักยภาพการผลิตพืชปลอดภัยจังหวัดสุพรรณบุรี
2. ความสำคัญของโครงการ หลักการ และเหตุผล	<p>จากวิสัยทัศน์ “ประเทศไทยมีความมั่นคง มั่งคั่ง ยั่งยืน เป็นประเทศพัฒนาแล้ว ด้วยการพัฒนาตามหลักปรัชญาของเศรษฐกิจพอเพียง” ยุทธศาสตร์ชาติด้านการสร้างความสามารถในการแข่งขัน และประเด็นการพัฒนาของจังหวัดสุพรรณบุรี ประเด็นที่ 1 การเพิ่มศักยภาพการผลิตสินค้าเกษตรและอุตสาหกรรมให้ได้มาตรฐานเพื่อการแข่งขันทางการค้าและการพัฒนาที่ยั่งยืน</p> <p>จังหวัดสุพรรณบุรี เป็นแหล่งผลิตทางการเกษตรที่สำคัญของประเทศ และสร้างรายได้ให้กับคนในจังหวัดเป็นจำนวนมากในแต่ละปี โดยมีพื้นที่ทำการเกษตร จำนวน 1,939,581 ไร่ เกษตรกรจำนวน 82,007 ครัวเรือน พืชที่สำคัญ ได้แก่ ข้าว 1,133,148 ไร่ เกษตรกร 61,680 ครัวเรือน อ้อยโรงงาน 635,739 ไร่ เกษตรกร 19,263 ครัวเรือน มันสำปะหลัง 57,263 ไร่ เกษตรกร 3,908 ครัวเรือน มะม่วง 30,052 ไร่ เกษตรกร 4,270 ครัวเรือน พืชผัก 11,830 ไร่ เกษตรกร 3,375 ครัวเรือน</p> <p>จะเห็นได้ว่าจังหวัดสุพรรณบุรี มีพื้นที่เหมาะสมต่อการผลิตทางการเกษตร แต่กระบวนการผลิตทางการเกษตรยังคงประสบกับปัญหาต่างๆ เช่น ราคาตกต่ำ รายได้ไม่สัมพันธ์ต่อการลงทุน สิ่งแวดล้อมถูกทำลายจากกระบวนการผลิตของเกษตรกร ดังนั้น จังหวัดสุพรรณบุรี จึงต้องดำเนินการพัฒนาและเพิ่มประสิทธิภาพการผลิตของเกษตรกรให้สามารถผลิตสินค้าเกษตรที่มีคุณภาพสามารถแข่งขันได้ทั้งภายในและภายนอกประเทศได้ ด้วยเทคโนโลยีการผลิตที่เหมาะสมและทันสมัยภายใต้ต้นทุนการผลิตที่เหมาะสมรวมถึงเป็นมิตรต่อสิ่งแวดล้อม เพื่อให้เกษตรกรมี</p>

หัวข้อ	รายละเอียด
	<p>รายได้และผลกำไรเพิ่มขึ้นส่งผลให้คุณภาพชีวิตของเกษตรกรดีขึ้นต่อไป</p> <p>สภาพปัญหา / ความต้องการ : เกษตรกรผู้ประกอบการเพาะปลูกพืชส่วนใหญ่ของจังหวัดสุพรรณบุรีประสบกับปัญหาด้านการผลิตจนถึงการจำหน่าย อาทิเช่น ปัญหาความผันผวนด้านราคา(ราคาตกต่ำ) ต้นทุนการผลิตสูง ภัยธรรมชาติ เป็นต้น ทำให้เกษตรกรมีรายได้ลดลงหรือเกษตรกรบางรายประสบกับภาวะขาดทุนเป็นหนี้สิน</p> <p>ความเร่งด่วน : จากปัญหาดังกล่าวข้างต้น จำเป็นที่จะต้องดำเนินการพัฒนาศักยภาพการผลิตของเกษตรกรด้วยการสนับสนุน/ส่งเสริมเทคโนโลยีการผลิตที่เหมาะสมและทันสมัย ภายใต้ต้นทุนการผลิตที่เหมาะสม ส่งเสริมให้เกษตรกรมีการใช้และจัดทำแปลงผลิต/ขยายพันธุ์พืชที่มีคุณภาพ พัฒนาคุณภาพผลผลิตให้ปลอดภัยและได้มาตรฐาน ส่งเสริมพืชทางเลือกแก่เกษตรกรเพื่อสร้างรายได้ และการผลิตสินค้าเกษตรที่ไม่ทำลายสิ่งแวดล้อม เป็นต้น ซึ่งหากไม่เร่งดำเนินการดังกล่าวแล้ว ภาคการผลิตของเกษตรกรไม่มีการเปลี่ยนแปลงไปสู่การผลิตที่มีคุณภาพ เกษตรกรมีต้นทุนการผลิตสูง มีรายได้ไม่สัมพันธ์ต่อการลงทุน และที่สำคัญสิ่งแวดล้อมยังคงถูกทำลายจากภาค การผลิต ซึ่งจะมีผลกระทบต่อคุณภาพของชีวิตเกษตรกรและประชาชนทั่วไป</p>
3. วัตถุประสงค์ของโครงการ	<ol style="list-style-type: none"> 1. เพื่อเพิ่มประสิทธิภาพและลดต้นทุนการผลิตสินค้าเกษตรปลอดภัยแก่เกษตรกร 2. เกษตรกรมีการผลิตสินค้าเกษตรที่มีคุณภาพมาตรฐาน และเป็นมิตรต่อสิ่งแวดล้อม 3. เกษตรกรมีรายได้และผลกำไรเพิ่มขึ้น
4. ตัวชี้วัดและค่าเป้าหมาย	<p>ตัวชี้วัด :</p> <ol style="list-style-type: none"> 1. ต้นทุนการผลิตของเกษตรกรลดลงไม่น้อยกว่าร้อยละ 5 2. จำนวนแปลงฟาร์มของเกษตรกรได้รับการรับรองมาตรฐาน ไม่น้อยกว่า 150 แปลง 3. เกษตรกรที่เข้าร่วมโครงการมีรายได้และผลกำไรเพิ่มขึ้นไม่น้อยกว่าร้อยละ 5 <p>ค่าเป้าหมาย : ส่งเสริมการปลูกพืชสมุนไพร จำนวน 250 ราย</p>

หัวข้อ	รายละเอียด
4. พื้นที่เป้าหมาย	ดำเนินการในพื้นที่ของจังหวัดสุพรรณบุรี
5. กิจกรรมหลัก	ระบุแนวทางและวิธีการดำเนินงานที่เป็นกิจกรรมหลักที่ส่งผลให้โครงการบรรลุวัตถุประสงค์
	<p>การส่งเสริมการปลูกพืชสมุนไพร <u>แนวทางและวิธีการดำเนินงาน</u></p> <ol style="list-style-type: none"> 1. การเพิ่มประสิทธิภาพการปลูกพืชสมุนไพรเพื่อสุขภาพ จำนวน 10 กลุ่ม รวม 250 ราย 2. การส่งเสริมการผลิตพืชสมุนไพรสำหรับป้องกันกำจัดโรคหรือแมลงศัตรูพืชจำนวน 10 กลุ่ม รวม 250 ราย 3. การจัดทำแปลงสมุนไพร จำนวน 20 กลุ่ม 3. ส่งเสริมการแปรรูปสมุนไพรขึ้นต้น จำนวน 2 กลุ่ม 4. กิจกรรมประชาสัมพันธ์ส่งเสริมการผลิตและการตลาด
6. หน่วยงานดำเนินงาน	สนง.เกษตรจังหวัดสุพรรณบุรี
7. ระยะเวลาในการดำเนินงาน	ต.ค. 64 - ก.ย. 65
8. งบประมาณ	1,450,600 บาท
9. ผลผลิต (output)	<ol style="list-style-type: none"> 1.เกษตรกรได้รับการส่งเสริมและพัฒนาศักยภาพการผลิตพืชปลอดภัย สมุนไพรจำนวน 250 ราย 2. เกษตรกรจำนวน 250ราย สามารถผลิตสินค้าเกษตรกรที่มีคุณภาพได้อย่างมีประสิทธิภาพ (จำนวนตามข้อ 1)
10. ผลที่คาดว่าจะได้รับ (Outcome)	<ol style="list-style-type: none"> 1.ต้นทุนการผลิตของเกษตรกรที่เข้าร่วมโครงการลดลงไม่น้อยกว่าร้อยละ 5 2. เกษตรกรมีรายได้และผลกำไรเพิ่มขึ้นไม่น้อยกว่าร้อยละ 5

๒. โครงการพัฒนาระดับคุณภาพผลิตภัณฑ์พลาสติก และบรรจุภัณฑ์ เพื่อเชื่อมโยงสู่ตลาดออนไลน์
ยุทธศาสตร์ที่ ๑ สร้างความเข้มแข็งให้กับเกษตรกรและสถาบันเกษตรกร
กลยุทธ์ที่ ๒ ส่งเสริมให้เกษตรกรและสถาบันเกษตรกรทำการเกษตรแบบยั่งยืน

หัวข้อ	รายละเอียด
๑. ชื่อโครงการ	“การพัฒนาระดับคุณภาพผลิตภัณฑ์พลาสติก และบรรจุภัณฑ์ เพื่อเชื่อมโยงสู่ตลาดออนไลน์”
๒. ความสำคัญของโครงการ หลักการและเหตุผล	<p>สืบเนื่องจากสถานการณ์ปัจจุบันของประเทศไทย ประสบปัญหาและผลกระทบจากการแพร่ระบาดของโรคติดเชื้อไวรัสโคโรนา ๒๐๑๙ (COVID-๑๙) ทำให้เศรษฐกิจของไทยทั้งในภาคการผลิต การค้า การบริการ และการส่งออกของประเทศไม่สามารถขับเคลื่อนเศรษฐกิจได้ นอกจากนี้แล้ว การประกอบอาชีพและการจ้างงานของประชาชน รวมทั้งการดำเนินธุรกิจของผู้ประกอบการ ก็ต้องถูกระงับหรือชะลอการดำเนินการลง จึงส่งผลกระทบเป็นวงกว้าง ทำให้ผู้ประกอบการจำเป็นต้องปรับโครงสร้างการดำเนินธุรกิจ เพื่อลดการพึ่งพา การส่งออก โดยการหันมาทำการตลาดภายในประเทศ เพื่อขับเคลื่อนเศรษฐกิจให้เกิดความเข้มแข็งอย่างมีคุณภาพ ประสิทธิภาพอย่างมีเหตุผล พอประมาณ และมีภูมิคุ้มกันตามหลักปรัชญาของเศรษฐกิจพอเพียง จังหวัดสุพรรณบุรี เป็นจังหวัดหนึ่งที่ได้รับผลกระทบจากการระบาดของไวรัสโคโรนา ๒๐๑๙ (COVID-๑๙) ทั้งทางด้านสังคมและเศรษฐกิจเช่นกัน โดยเฉพาะผู้ประกอบการภาคการเกษตร ภาคอุตสาหกรรม ภาคการค้า และการบริการไม่สามารถดำเนินการได้ ผู้ประกอบการบางส่วนจึงต้องปิดกิจการลง บางกิจการผลิตแล้วแต่ก็ไม่สามารถจำหน่ายหรือส่งออกสินค้าได้ ทำให้สินค้าหรือผลิตภัณฑ์ต้องตกค้างอยู่ในสต็อกของโรงงานเป็นจำนวนมาก ในช่วงปิดประเทศจากนโยบาย “อยู่บ้าน หยุดเชื้อ เพื่อชาติ” ผู้ประกอบการจึงต้องหาตลาดทางเลือกใหม่ๆ นำมาทดแทนโดยเฉพาะตลาดออนไลน์เพิ่มมากขึ้น ประกอบกับจังหวัดสุพรรณบุรี เป็นแหล่งชุมชนที่มีผู้ประกอบการที่ผลิตสินค้าแปรรูป พลาสติกเป็นจำนวนมาก และสร้างรายได้ให้กับชุมชน และจังหวัดที่ได้รับผลกระทบจากการแพร่ระบาดของโรคติดเชื้อไวรัสโคโรนา ๒๐๑๙ (COVID-๑๙) ทำให้มียอดการจำหน่ายลดลง ภาครัฐจึงต้องเข้าไปดำเนินการพัฒนาอุตสาหกรรมผลิตภัณฑ์และบรรจุภัณฑ์ให้กับผู้ประกอบการพลาสติกในจังหวัดสุพรรณบุรี โดยการสร้างมูลค่าเพิ่มให้กับผลิตภัณฑ์ เพื่อนำไปสู่การขยายช่องทางการตลาดแบบดิจิทัล หรือออนไลน์อย่างเป็นรูปธรรม เพื่อเป็นการเพิ่มรายได้ให้กับผู้ประกอบการพลาสติกต่อไป</p> <p>สำนักงานอุตสาหกรรมจังหวัดสุพรรณบุรี ในฐานะหน่วยงานภาครัฐที่ทำหน้าที่ส่งเสริมและพัฒนาผู้ประกอบการในส่วนภูมิภาค</p>

หัวข้อ	รายละเอียด
	จึงได้จัดทำโครงการพัฒนาระดับคุณภาพผลิตภัณฑ์พลาสติกเพื่อเชื่อมโยงสู่ตลาดออนไลน์
๓. วัตถุประสงค์ของโครงการ	<p>๑. เพื่อพัฒนาคุณภาพผลิตภัณฑ์และบรรจุภัณฑ์ให้กับผู้ประกอบการพลาสติก ในจังหวัดสุพรรณบุรี</p> <p>๒. เพื่อพัฒนาระดับขีดความสามารถในการแข่งขันของผู้ประกอบการแปรรูปการเกษตร โดยการสร้างมูลค่าเพิ่มให้กับผลิตภัณฑ์พลาสติก และนำไปสู่การขยายช่องทางการตลาดแบบดิจิทัลได้อย่างเป็นรูปธรรม</p> <p>๓. เพื่อสร้างโอกาสทางการตลาด ซึ่งจะสามารถทำให้ผู้ประกอบการอุตสาหกรรมเกษตรแปรรูป(พลาสติก) มีรายได้เพิ่มขึ้น</p>
๔. ตัวชี้วัดและค่าเป้าหมาย	<p>๑. ผู้ประกอบการผลิตภัณฑ์พลาสติก ได้รับการส่งเสริมและพัฒนาจำนวน ๕๐ ราย</p> <p>๒. ผู้ประกอบการผลิตภัณฑ์พลาสติก มีบรรจุภัณฑ์/ฉลากที่สวยงามทันสมัย จำนวน ๑๕ ผลิตภัณฑ์ ๆ ละ ๑,๐๐๐ ชิ้น/ราย</p> <p>๓. ผลิตภัณฑ์พลาสติกในจังหวัดสุพรรณบุรี มีช่องทางการจำหน่ายทางระบบดิจิทัลเพิ่มขึ้นอย่างน้อย ๓ ช่องทาง</p> <p>๔. ผู้ประกอบการผลิตภัณฑ์พลาสติก เข้าร่วมกิจกรรมพัฒนาคุณภาพผลิตภัณฑ์/บรรจุภัณฑ์/ฉลาก มีรายได้เพิ่มขึ้นร้อยละ ๑๐ / ราย</p>
๔. พื้นที่เป้าหมาย	ผู้ประกอบการอุตสาหกรรมแปรรูปการเกษตร (พลาสติก) ในจังหวัดสุพรรณบุรี
๕. กิจกรรมหลัก	
๕.๑ กิจกรรมหลักที่ ๑	กิจกรรมที่ ๑ : กิจกรรมประชาสัมพันธ์และชี้แจงโครงการ พร้อมรับสมัครผู้ประกอบการเข้าร่วมโครงการ หน่วยงานที่รับผิดชอบ สำนักงานอุตสาหกรรมจังหวัดสุพรรณบุรี
๕.๒ กิจกรรมหลักที่ ๒	กิจกรรมที่ ๒ : กิจกรรมการฝึกอบรมโครงการ กลุ่มเป้าหมาย ๕๐ ราย เจ้าหน้าที่และผู้เกี่ยวข้อง ๑๐ คน รวม ๖๐ คน จำนวน
๕.๒ กิจกรรมหลักที่ ๓	กิจกรรมที่ ๓ : กิจกรรมค่าใช้จ่ายในการจ้างเหมาบริการดำเนินการสำรวจ ศึกษา วิเคราะห์ สภาพเบื้องต้นของผลิตภัณฑ์/บรรจุภัณฑ์ ฉลาก พร้อมทั้งพัฒนาคุณภาพผลิตภัณฑ์และบรรจุภัณฑ์/ฉลาก พร้อมทั้งจัดทำบรรจุภัณฑ์/ฉลากและมาตรฐานผลิตภัณฑ์ชุมชนและมาตรฐานสาธารณสุข จำนวน ๑๕ ผลิตภัณฑ์
๖. หน่วยงานดำเนินงาน	สำนักงานอุตสาหกรรมจังหวัดสุพรรณบุรี ๐๓๕-๕๕๕๒๑๐,๐๓๕-๔๔๐๕๒๕
๗. ระยะเวลาในการดำเนินงาน	ตุลาคม ๒๕๖๔ – กันยายน ๒๕๖๕

หัวข้อ	รายละเอียด
๘. งบประมาณ	๙๔๑,๐๐๐ บาท งบประมาณประจำปีงบประมาณ พ.ศ.๒๕๖๕
๙. ผลผลิต (Output)	<p>๑. ผู้ประกอบการอุตสาหกรรมแปรรูปการเกษตร (พลาสติก) สามารถพัฒนาคุณภาพพลาสติก เพื่อเน้นการสร้างมูลค่าเพิ่มให้กับผลิตภัณฑ์ จำนวน ๑๕ ผลิตภัณฑ์</p> <p>๒. ผลิตภัณฑ์พลาสติกมีบรรจุภัณฑ์/ฉลากใหม่ที่สวยงาม ทันสมัย จำนวน ๑๕ ผลิตภัณฑ์ผลิตภัณฑ์ละ ๑,๐๐๐ ชิ้น และเหมาะสมกับช่องทางการตลาดใหม่ โดยเฉพาะตลาดแบบดิจิทัล</p> <p>๓. ผลิตภัณฑ์พลาสติกมีมาตรฐานผลิตภัณฑ์ชุมชนและหรือมาตรฐานสาธารณสุข จำนวน ๑๕ ผลิตภัณฑ์</p> <p>๔. ผู้ประกอบการอุตสาหกรรมแปรรูปการเกษตร (พลาสติก) ได้รับการส่งเสริมและพัฒนา จำนวน ๕๐ ราย</p> <p>๕. ผู้ประกอบการอุตสาหกรรมแปรรูปการเกษตร (พลาสติก) มีรายได้เพิ่มขึ้น ๑๐% เพื่อเป็นการกระตุ้นเศรษฐกิจของจังหวัดสุพรรณบุรี</p> <p>๖. ผลิตภัณฑ์พลาสติก มีช่องทางการจำหน่ายทางระบบดิจิทัลเพิ่มขึ้นอย่างน้อย ๓ ช่องทาง</p>
๑๐. ผลที่คาดว่าจะได้รับ (Outcome)	<p>๑. ผู้ประกอบการผลิตภัณฑ์พลาสติก ได้รับการส่งเสริมและพัฒนา จำนวน ๕๐ ราย</p> <p>๒. ผู้ประกอบการผลิตภัณฑ์พลาสติก มีบรรจุภัณฑ์/ฉลากที่สวยงาม ทันสมัย จำนวน ๑๕ ผลิตภัณฑ์ ๆ ละ ๑,๐๐๐ ชิ้น/ราย</p> <p>๓. ผลิตภัณฑ์พลาสติกในจังหวัดสุพรรณบุรี มีช่องทางการจำหน่ายทางระบบดิจิทัลเพิ่มขึ้นอย่างน้อย ๓ ช่องทาง</p> <p>๔. ผู้ประกอบการผลิตภัณฑ์พลาสติก เข้าร่วมกิจกรรมพัฒนาคุณภาพผลิตภัณฑ์/บรรจุภัณฑ์/ฉลาก มีรายได้เพิ่มขึ้นร้อยละ ๑๐ / ราย</p>

ภาคผนวก

ภาคผนวก ก

คำสั่งคณะกรรมการบริหารจังหวัดสุพรรณบุรีแบบบูรณาการ (ก.บ.จ.) ที่ ๑/๒๕๖๓
เรื่อง แต่งตั้งคณะอนุกรรมการบริหารงานจังหวัดแบบบูรณาการ (อ.ก.บ.จ.)
จังหวัดสุพรรณบุรี ตามประเด็นการพัฒนาจังหวัด



คำสั่งคณะกรรมการบริหารงานจังหวัดสุพรรณบุรีแบบบูรณาการ (ก.บ.จ.)

ที่ ๑ /๒๕๖๓

เรื่อง แต่งตั้งคณะกรรมการบริหารงานจังหวัดแบบบูรณาการ (อ.ก.บ.จ.) จังหวัดสุพรรณบุรี
ตามประเด็นการพัฒนาจังหวัด

ตามพระราชกฤษฎีกาว่าด้วยการบริหารงานจังหวัดและกลุ่มจังหวัดแบบบูรณาการ พ.ศ. ๒๕๕๑ ลงวันที่ ๒๕ ธันวาคม ๒๕๕๑ มาตรา ๑๑ (๗) กำหนดให้คณะกรรมการบริหารงานจังหวัดแบบบูรณาการ (ก.บ.จ.) มีอำนาจหน้าที่ในการแต่งตั้งคณะกรรมการหรือคณะทำงานดำเนินการด้านต่างๆ นั้น

ที่ประชุมคณะกรรมการบริหารงานจังหวัดแบบบูรณาการ (ก.บ.จ.) ครั้งที่ ๔/๒๕๖๓ เมื่อวันที่ ๑๕ มิถุนายน ๒๕๖๓ มีมติเห็นชอบให้แต่งตั้งคณะกรรมการบริหารงานจังหวัดแบบบูรณาการ (อ.ก.บ.จ.) ตามประเด็นการพัฒนาจังหวัด เพื่อเป็นการสนับสนุนการบริหารงานของจังหวัดและคณะกรรมการบริหารงานจังหวัดแบบบูรณาการ (ก.บ.จ.) อาทิ การวิเคราะห์ ทบทวน จัดทำแผนพัฒนาจังหวัด และแผนปฏิบัติราชการประจำปีของจังหวัด ให้สอดคล้องกับแผนพัฒนาเศรษฐกิจและสังคมแห่งชาติ นโยบายรัฐบาล แผนพัฒนากลุ่มจังหวัด และปัญหาความต้องการของประชาชน รวมถึงการบูรณาการโครงการเพื่อจัดทำคำของบประมาณเสนอต่อคณะกรรมการบูรณาการนโยบายพัฒนาภาค (ก.บ.ภ.) และหน้าที่อื่นๆ ตามที่ได้รับมอบหมาย ดังนี้

๑. คณะอนุกรรมการฯ ด้านการเกษตร เกษตรอุตสาหกรรม และพาณิชย์กรรม
ประกอบด้วย

๑) รองผู้ว่าราชการจังหวัดสุพรรณบุรี ที่รับผิดชอบ งานด้านเศรษฐกิจ	ประธานอนุกรรมการ
๒) ปลัดจังหวัดสุพรรณบุรี	อนุกรรมการ
๓) หัวหน้าสำนักงานจังหวัดสุพรรณบุรี	อนุกรรมการ
๔) เกษตรจังหวัดสุพรรณบุรี	อนุกรรมการ
๕) ประมงจังหวัดสุพรรณบุรี	อนุกรรมการ
๖) ปศุสัตว์จังหวัดสุพรรณบุรี	อนุกรรมการ
๗) พัฒนาการจังหวัดสุพรรณบุรี	อนุกรรมการ
๘) พาณิชย์จังหวัดสุพรรณบุรี	อนุกรรมการ
๙) อุตสาหกรรมจังหวัดสุพรรณบุรี	อนุกรรมการ
๑๐) ผู้อำนวยการโครงการชลประทานสุพรรณบุรี	อนุกรรมการ
๑๑) สหกรณ์จังหวัดสุพรรณบุรี	อนุกรรมการ
๑๒) ปฏิรูปที่ดินจังหวัดสุพรรณบุรี	อนุกรรมการ
๑๓) ผู้อำนวยการสถานีพัฒนาที่ดินสุพรรณบุรี	อนุกรรมการ
๑๔) หัวหน้าสำนักงานตรวจบัญชีสหกรณ์สุพรรณบุรี	อนุกรรมการ
๑๕) ผู้อำนวยการสถาบันวิทยาศาสตร์ข้าวแห่งชาติ	อนุกรรมการ

/ ๑๖) ผู้อำนวยการ...

- | | |
|--|-----------------------------------|
| ๑๖) ผู้อำนวยการศูนย์วิจัยพืชไร่สุพรรณบุรี | อนุกรรมการ |
| ๑๗) ผู้อำนวยการศูนย์ส่งเสริมเทคโนโลยีการเกษตร
ด้านอารักขาพืช จังหวัดสุพรรณบุรี | อนุกรรมการ |
| ๑๘) ผู้อำนวยการศูนย์ขยายพันธุ์พืชที่ ๙ สุพรรณบุรี | อนุกรรมการ |
| ๑๙) ผู้อำนวยการศูนย์วิจัยและพัฒนาประมงน้ำจืด
สุพรรณบุรี | อนุกรรมการ |
| ๒๐) นายอำเภอทุกอำเภอ | อนุกรรมการ |
| ๒๑) รองอธิการบดีฝ่ายวิทยาเขตสุพรรณบุรี
มหาวิทยาลัยสวนดุสิต | อนุกรรมการ |
| ๒๒) รองอธิการบดีมหาวิทยาลัยเทคโนโลยีราชมงคล
สุวรรณภูมิ ศูนย์สุพรรณบุรี | อนุกรรมการ |
| ๒๓) ผู้อำนวยการศูนย์การศึกษาอู่ทองทวารวดี
มหาวิทยาลัยราชภัฏบ้านสมเด็จเจ้าพระยา | อนุกรรมการ |
| ๒๔) ผู้อำนวยการโครงการจัดตั้งวิทยาเขตสุพรรณบุรี
มหาวิทยาลัยเกษตรศาสตร์ | อนุกรรมการ |
| ๒๕) ผู้อำนวยการวิทยาลัยเกษตรและเทคโนโลยี
สุพรรณบุรี | อนุกรรมการ |
| ๒๖) ประธานกรรมการบริษัท ประชาธิปไตยสามัคคี
จังหวัดสุพรรณบุรี (วิสาหกิจเพื่อสังคม) จำกัด | อนุกรรมการ |
| ๒๗) ประธานสภาเกษตรกรจังหวัดสุพรรณบุรี | อนุกรรมการ |
| ๒๘) ประธานกรรมการเครือข่าย ศพก.
จังหวัดสุพรรณบุรี (เกษตรกร) | อนุกรรมการ |
| ๒๙) ประธานคณะกรรมการเครือข่ายแปลงใหญ่
จังหวัดสุพรรณบุรี (เกษตรกร) | อนุกรรมการ |
| ๓๐) นางสุวรรณมา จิวพัฒน์ไพบูลย์
ผู้แทนภาคประชาสังคมจังหวัดสุพรรณบุรี | อนุกรรมการ |
| ๓๑) นายสามารถ หนูทอง
ผู้แทนภาคประชาสังคมจังหวัดสุพรรณบุรี | อนุกรรมการ |
| ๓๒) เกษตรและสหกรณ์จังหวัดสุพรรณบุรี | อนุกรรมการและเลขานุการ |
| ๓๓) หัวหน้ากลุ่มยุทธศาสตร์พัฒนาการเกษตร
สำนักงานเกษตรและสหกรณ์จังหวัดสุพรรณบุรี | อนุกรรมการและ
ผู้ช่วยเลขานุการ |
| ๒. คณะอนุกรรมการฯ ด้านการพัฒนาการท่องเที่ยวและกีฬา ประกอบด้วย | |
| ๑) รองผู้ว่าราชการจังหวัดสุพรรณบุรี ที่รับผิดชอบ
งานด้านเศรษฐกิจ | ประธานอนุกรรมการ |
| ๒) ปลัดจังหวัดสุพรรณบุรี | อนุกรรมการ |
| ๓) พัฒนาการจังหวัดสุพรรณบุรี | อนุกรรมการ |
| ๔) โยธาธิการและผังเมืองจังหวัดสุพรรณบุรี | อนุกรรมการ |
| ๕) ท้องถิ่นจังหวัดสุพรรณบุรี | อนุกรรมการ |
| ๖) ท่องเที่ยวและกีฬาจังหวัดสุพรรณบุรี | อนุกรรมการ |

/ ๗) ผู้อำนวยการ...

๗) ผู้อำนวยการ ททท. สำนักงานสุพรรณบุรี	อนุกรรมการ
๘) ผู้จัดการสำนักงานพื้นที่พิเศษ ๗ (อพท.๗)	อนุกรรมการ
๙) ประชาสัมพันธ์จังหวัดสุพรรณบุรี	อนุกรรมการ
๑๐) เกษตรจังหวัดสุพรรณบุรี	อนุกรรมการ
๑๑) ผู้อำนวยการสำนักงานทรัพยากรธรรมชาติและสิ่งแวดล้อมจังหวัดสุพรรณบุรี	อนุกรรมการ
๑๒) ขนส่งจังหวัดสุพรรณบุรี	อนุกรรมการ
๑๓) วัฒนธรรมจังหวัดสุพรรณบุรี	อนุกรรมการ
๑๔) ผู้อำนวยการแขวงทางหลวงสุพรรณบุรีที่ ๑	อนุกรรมการ
๑๕) ผู้อำนวยการแขวงทางหลวงสุพรรณบุรีที่ ๒ (อุทอง)	อนุกรรมการ
๑๖) ผู้อำนวยการแขวงทางหลวงชนบทจังหวัดสุพรรณบุรี	อนุกรรมการ
๑๗) ผู้อำนวยการสำนักศิลปากรที่ ๒ สุพรรณบุรี	อนุกรรมการ
๑๘) ผู้อำนวยการโรงเรียนกีฬาจังหวัดสุพรรณบุรี	อนุกรรมการ
๑๙) รองอธิการบดีมหาวิทยาลัยกีฬาแห่งชาติ วิทยาเขตสุพรรณบุรี	อนุกรรมการ
๒๐) รองอธิการบดีฝ่ายวิทยาเขตสุพรรณบุรี มหาวิทยาลัยสวนดุสิต	อนุกรรมการ
๒๑) รองอธิการบดีมหาวิทยาลัยเทคโนโลยีราชมงคล สุวรรณภูมิ ศูนย์สุพรรณบุรี	อนุกรรมการ
๒๒) หัวหน้าอุทยานแห่งชาติพุเตย	อนุกรรมการ
๒๓) ผู้อำนวยการโครงการส่งน้ำและบำรุงรักษากระเสียว	อนุกรรมการ
๒๔) ผู้อำนวยการศูนย์ขยายพันธุ์พืชที่ ๙ สุพรรณบุรี	อนุกรรมการ
๒๕) นายอำเภอทุกอำเภอ	อนุกรรมการ
๒๖) นายกองค้การบริหารส่วนจังหวัดสุพรรณบุรี	อนุกรรมการ
๒๗) นายกเทศมนตรีเมืองสุพรรณบุรี	อนุกรรมการ
๒๘) นายกเทศมนตรีเมืองสองพี่น้อง	อนุกรรมการ
๒๙) ประธานหอการค้าจังหวัดสุพรรณบุรี	อนุกรรมการ
๓๐) ประธานสภาอุตสาหกรรมจังหวัดสุพรรณบุรี	อนุกรรมการ
๓๑) ประธานสภาอุตสาหกรรมการท่องเที่ยว จังหวัดสุพรรณบุรี	อนุกรรมการ
๓๑) นายกสมาคมธุรกิจการท่องเที่ยวจังหวัดสุพรรณบุรี	อนุกรรมการ
๓๒) นายกสมาคมกีฬาแห่งจังหวัดสุพรรณบุรี	อนุกรรมการ
๓๓) นางระเบียบ เรือนทองดี ผู้แทนภาคประชาสังคมจังหวัดสุพรรณบุรี	อนุกรรมการ
๓๔) นายมานพ สิงห์ดวง ผู้แทนภาคประชาสังคมจังหวัดสุพรรณบุรี	อนุกรรมการ
๓๕) หัวหน้าสำนักงานจังหวัดสุพรรณบุรี	อนุกรรมการและ เลขานุการ
๓๖) ผู้อำนวยการกลุ่มงานยุทธศาสตร์และข้อมูล เพื่อการพัฒนาจังหวัด สำนักงานจังหวัดสุพรรณบุรี	อนุกรรมการและ ผู้ช่วยเลขานุการ

๓. คณะอนุกรรมการฯ ด้านการพัฒนาทรัพยากรธรรมชาติและสิ่งแวดล้อม ประกอบด้วย

- | | |
|---|-------------------------------|
| ๑) รองผู้ว่าราชการจังหวัดสุพรรณบุรี ที่รับผิดชอบงานด้านทรัพยากรธรรมชาติและสิ่งแวดล้อม | ประธานอนุกรรมการ |
| ๒) ปลัดจังหวัดสุพรรณบุรี | อนุกรรมการ |
| ๓) หัวหน้าสำนักงานจังหวัดสุพรรณบุรี | อนุกรรมการ |
| ๔) รองผู้อำนวยการรักษาความมั่นคงภายในจังหวัดสุพรรณบุรี (ท) | อนุกรรมการ |
| ๕) โยธาธิการและผังเมืองจังหวัดสุพรรณบุรี | อนุกรรมการ |
| ๖) ท้องถิ่นจังหวัดสุพรรณบุรี | อนุกรรมการ |
| ๗) เจ้าพนักงานที่ดินจังหวัดสุพรรณบุรี | อนุกรรมการ |
| ๘) ผู้อำนวยการโครงการชลประทานจังหวัดสุพรรณบุรี | อนุกรรมการ |
| ๙) ผู้อำนวยการศูนย์ป้องกันและบรรเทาสาธารณภัย เขต ๒ สุพรรณบุรี | อนุกรรมการ |
| ๑๐) หัวหน้าสำนักงานป้องกันและบรรเทาสาธารณภัยจังหวัดสุพรรณบุรี | อนุกรรมการ |
| ๑๑) พลังงานจังหวัดสุพรรณบุรี | อนุกรรมการ |
| ๑๒) ผู้อำนวยการศูนย์ป่าไม้สุพรรณบุรี | อนุกรรมการ |
| ๑๓) ผู้อำนวยการส่วนประสานและบริหารจัดการลุ่มน้ำท่าจีน | อนุกรรมการ |
| ๑๔) ผู้อำนวยการสำนักงานเจ้าท่าภูมิภาค สาขาสุพรรณบุรี | อนุกรรมการ |
| ๑๕) ผู้อำนวยการสำนักทรัพยากรน้ำบาดาล เขต ๒ สุพรรณบุรี | อนุกรรมการ |
| ๑๖) นายอำเภอทุกอำเภอ | อนุกรรมการ |
| ๑๗) ประธานกรรมการเครือข่ายอาสาสมัครพิทักษ์ทรัพยากรธรรมชาติและสิ่งแวดล้อมหมู่บ้านจังหวัดสุพรรณบุรี | อนุกรรมการ |
| ๑๘) นายองค์การบริหารส่วนจังหวัดสุพรรณบุรี | อนุกรรมการ |
| ๑๙) นางสาวพีรดา ปฏิทัศน์
ผู้แทนภาคประชาสังคมจังหวัดสุพรรณบุรี | อนุกรรมการ |
| ๒๐) นายวิฑูล ธนาวิระชัย
ผู้แทนภาคประชาสังคมจังหวัดสุพรรณบุรี | อนุกรรมการ |
| ๒๑) ผู้อำนวยการสำนักงานทรัพยากรธรรมชาติและสิ่งแวดล้อมจังหวัดสุพรรณบุรี | อนุกรรมการและเลขานุการ |
| ๒๒) ผู้อำนวยการส่วนสิ่งแวดล้อม สำนักงานทรัพยากรธรรมชาติและสิ่งแวดล้อมจังหวัดสุพรรณบุรี | อนุกรรมการและผู้ช่วยเลขานุการ |

/๔. คณะ...

๔. คณะอนุกรรมการฯ กลุ่มภารกิจด้านพัฒนาสังคมและคุณภาพชีวิต ประกอบด้วย

- | | |
|---|------------------|
| ๑) รองผู้ว่าราชการจังหวัดสุพรรณบุรี ที่รับผิดชอบ
งานด้านคุณภาพชีวิตของประชาชน | ประธานอนุกรรมการ |
| ๒) ปลัดจังหวัดสุพรรณบุรี | อนุกรรมการ |
| ๓) หัวหน้าสำนักงานจังหวัดสุพรรณบุรี | อนุกรรมการ |
| ๔) ผู้บังคับการตำรวจภูธรจังหวัดสุพรรณบุรี | อนุกรรมการ |
| ๕) รองผู้อำนวยการรักษาความมั่นคงภายในจังหวัด
สุพรรณบุรี (ท) | อนุกรรมการ |
| ๖) ผู้อำนวยการศูนย์ป้องกันและบรรเทาสาธารณภัย
เขต ๒ สุพรรณบุรี | อนุกรรมการ |
| ๗) หัวหน้าสำนักงานป้องกันและบรรเทาสาธารณภัย
จังหวัดสุพรรณบุรี | อนุกรรมการ |
| ๘) พัฒนาสังคมและความมั่นคงของมนุษย์จังหวัด
สุพรรณบุรี | อนุกรรมการ |
| ๙) วัฒนธรรมจังหวัดสุพรรณบุรี | อนุกรรมการ |
| ๑๐) ผู้อำนวยการสำนักงานพระพุทธศาสนา
จังหวัดสุพรรณบุรี | อนุกรรมการ |
| ๑๑) ผู้บัญชาการเรือนจำจังหวัดสุพรรณบุรี | อนุกรรมการ |
| ๑๒) ศึกษาธิการจังหวัดสุพรรณบุรี | อนุกรรมการ |
| ๑๓) พัฒนาการจังหวัดสุพรรณบุรี | อนุกรรมการ |
| ๑๔) คลังจังหวัดสุพรรณบุรี | อนุกรรมการ |
| ๑๕) แรงงานจังหวัดสุพรรณบุรี | อนุกรรมการ |
| ๑๖) สวัสดิการและคุ้มครองแรงงานจังหวัดสุพรรณบุรี | อนุกรรมการ |
| ๑๗) ผู้อำนวยการสถาบันพัฒนาฝีมือแรงงาน ๒
สุพรรณบุรี | อนุกรรมการ |
| ๑๘) ผู้อำนวยการสำนักงานส่งเสริมการศึกษา
นอกระบบและการศึกษาตามอัธยาศัย
จังหวัดสุพรรณบุรี | อนุกรรมการ |
| ๑๙) ผู้อำนวยการวิทยาลัยอาชีวศึกษาสุพรรณบุรี | อนุกรรมการ |
| ๒๐) ผู้อำนวยการวิทยาลัยสารพัดช่างบรรหาร-
แจ่มใสสุพรรณบุรี | อนุกรรมการ |
| ๒๑) ผู้อำนวยการวิทยาลัยเทคนิคสุพรรณบุรี | อนุกรรมการ |
| ๒๒) ผู้อำนวยการวิทยาลัยการอาชีพอุ้มทอง | อนุกรรมการ |
| ๒๓) ผู้อำนวยการวิทยาลัยการอาชีพสองพี่น้อง | อนุกรรมการ |
| ๒๔) ผู้อำนวยการศูนย์การศึกษาพิเศษ
เขตการศึกษา ๕ | อนุกรรมการ |
| ๒๕) นายอำเภอทุกอำเภอ | อนุกรรมการ |

/๒๖) ผู้จัดการ...

- ๖ -

๒๖) ผู้จัดการการประปาส่วนภูมิภาคสาขาสุพรรณบุรี	อนุกรรมการ
๒๗) ผู้จัดการการไฟฟ้าส่วนภูมิภาคจังหวัดสุพรรณบุรี	อนุกรรมการ
๒๘) ประธานที่ประชุมสภาองค์กรชุมชนตำบล จังหวัดสุพรรณบุรี	อนุกรรมการ
๒๙) ประธานสภาวัฒนธรรมจังหวัดสุพรรณบุรี	อนุกรรมการ
๓๐) ประธานเครือข่ายศูนย์ประสานงานองค์กรชุมชน จังหวัดสุพรรณบุรี (ศอช.จ.)	อนุกรรมการ
๓๑) นางนันทิยา สิงสีทา ผู้แทนภาคประชาสังคมจังหวัดสุพรรณบุรี	อนุกรรมการ
๓๒) นางสาวจิตราพร อุดมก้านตรง ผู้แทนภาคประชาสังคมจังหวัดสุพรรณบุรี	อนุกรรมการ
๓๓) นายแพทย์สาธารณสุขจังหวัดสุพรรณบุรี	อนุกรรมการ และเลขานุการ
๓๔) หัวหน้ากลุ่มงานพัฒนายุทธศาสตร์สาธารณสุข สำนักงานสาธารณสุขจังหวัดสุพรรณบุรี	อนุกรรมการ และผู้ช่วยเลขานุการ

ให้คณะอนุกรรมการฯ ตามกลุ่มภารกิจ มีอำนาจหน้าที่ ดังนี้

- วิเคราะห์ข้อมูลปัญหาความต้องการของประชาชน และจัดทำข้อมูลการพัฒนาที่สำคัญ
ในประเด็นที่เกี่ยวข้อง เพื่อใช้ประกอบการกำหนดยุทธศาสตร์การพัฒนาจังหวัด
- ทบทวนและจัดทำยุทธศาสตร์การพัฒนาจังหวัด แผนงาน/โครงการ ในกลุ่มภารกิจ
ที่เกี่ยวข้องโดยกระบวนการมีส่วนร่วมของทุกภาคส่วน ให้สอดคล้องกับยุทธศาสตร์ชาติ แผนพัฒนาเศรษฐกิจ
และสังคมแห่งชาติ นโยบายรัฐบาล แผนพัฒนาภาค แผนพัฒนากลุ่มจังหวัด แผนพัฒนาจังหวัด
และความต้องการของประชาชน
- สนับสนุนการดำเนินงานของจังหวัดและคณะกรรมการบริหารงานจังหวัดแบบบูรณาการ
(ก.บ.จ.)
- เชิญเจ้าหน้าที่ของรัฐมาให้ข้อมูลเกี่ยวกับการจัดทำแผนพัฒนาจังหวัด รวมทั้งการนำเสนอ
เอกสารข้อมูลได้เท่าที่จำเป็น
- ปฏิบัติหน้าที่อื่นใดตามที่คณะกรรมการบริหารงานจังหวัดแบบบูรณาการ (ก.บ.จ.)
มอบหมาย

สั่ง ณ วันที่ ๕ กรกฎาคม พ.ศ. ๒๕๖๓



(นายนิมิต วันไชยธนวงศ์)
ผู้ว่าราชการจังหวัดสุพรรณบุรี
ประธานกรรมการบริหารงานจังหวัดแบบบูรณาการ (ก.บ.จ.)
จังหวัดสุพรรณบุรี

ภาคผนวก ข

หนังสือสำนักงานเกษตรและสหกรณ์จังหวัดสุพรรณบุรี
เรื่อง การจัดทำแผนพัฒนาการเกษตรและสหกรณ์ของจังหวัดสุพรรณบุรี
(พ.ศ. ๒๕๖๖-๒๕๗๐)



บันทึกข้อความ

ส่วนราชการ ... สำนักงานเกษตรและสหกรณ์จังหวัดสุพรรณบุรี กลุ่มยุทธศาสตร์พัฒนาการเกษตร

โทร./โทรสาร... ๐๓๕ ๕๓๕๔๒๔-๕ E-mail: paco_spb@opsmoac.go.th

ที่ กษ ๐๒๒๔.สพ/ว ๓๐๐ วันที่ ๓ กรกฎาคม ๒๕๖๔

เรื่อง การจัดทำแผนพัฒนาการเกษตรและสหกรณ์ของจังหวัดสุพรรณบุรี (พ.ศ. ๒๕๖๖ - ๒๕๗๐)

เรียน

ด้วยกระทรวงเกษตรและสหกรณ์ ได้กำหนดให้สำนักงานเกษตรและสหกรณ์จังหวัด ซึ่งมีหน้าที่ในการจัดทำยุทธศาสตร์การพัฒนาการเกษตรและสหกรณ์ของจังหวัดและกลุ่มจังหวัด ดำเนินการจัดทำแผนพัฒนาการเกษตรและสหกรณ์ของจังหวัด (พ.ศ. ๒๕๖๖ - ๒๕๗๐) ให้มีความสอดคล้องกับสถานการณ์และยุทธศาสตร์ทุกระดับ ตลอดจนทิศทางนโยบายต่าง ๆ ที่เกี่ยวข้องกับการจัดทำแผนดังกล่าว โดยให้ดำเนินการให้แล้วเสร็จภายในเดือนสิงหาคม ๒๕๖๔ ประกอบกับจังหวัดสุพรรณบุรีได้มุ่งเน้นให้มีการจัดทำยุทธศาสตร์หัวสุพรรณ และสินค้าพืชสมุนไพร เพื่อให้เกิดการบูรณาการ การพัฒนาสินค้าอัตลักษณ์ (หัวสุพรรณ) และพืชสมุนไพร ในทุกมิติ ตั้งแต่ต้นทาง กลางทาง และปลายทาง

สำนักงานเกษตรและสหกรณ์จังหวัดสุพรรณบุรี จึงขอความอนุเคราะห์ท่านพิจารณาข้อมูลและแสดงความคิดเห็น ดังนี้

๑. การวิเคราะห์สภาพแวดล้อมที่เกี่ยวข้องด้านการพัฒนาการเกษตรและสหกรณ์จังหวัดสุพรรณบุรี (SWOT Analysis) (เอกสารแนบ ๑)
๒. แผนพัฒนาการเกษตรและสหกรณ์ของจังหวัดสุพรรณบุรี (พ.ศ. ๒๕๖๖ - ๒๕๗๐) (เอกสารแนบ ๒)
๓. แนวทางการพัฒนาสินค้าเกษตรที่สำคัญ ๑๐ ชนิด ได้แก่ ข้าว แห้ว มะม่วง พืชสมุนไพร กุ้งก้ามกราม ปลาสลิด โคเนื้อ แพะ แกะ และพืชอาหารสัตว์ (เอกสารแนบ ๓)
๔. แผนงาน/โครงการภายใต้งบประมาณจังหวัด/กลุ่มจังหวัด ๓ ปีซ้อนหลัง (๒๕๖๒-๒๕๖๔) (เอกสารแนบ ๔)
๕. ข้อเสนอการจัดทำโครงการฯ ภายใต้แผนปฏิบัติราชการจังหวัด/กลุ่มจังหวัด Project Brief ปีงบประมาณ พ.ศ. ๒๕๖๖ (เอกสารแนบ ๕)

และขอให้ส่งข้อมูลมายังสำนักงานเกษตรและสหกรณ์จังหวัดสุพรรณบุรี ทางโทรสารหมายเลข ๐๓๕ ๕๓๕๔๒๔-๕ หรืออีเมล paco_spb@opsmoac.go.th ภายในวันที่ ๓๐ กรกฎาคม ๒๕๖๔ เพื่อนำมาประกอบการจัดทำแผนพัฒนาการเกษตรและสหกรณ์ของจังหวัดสุพรรณบุรี (พ.ศ. ๒๕๖๖ - ๒๕๗๐) ต่อไป

จึงเรียนมาเพื่อโปรดพิจารณาให้ความอนุเคราะห์ด้วย จักขอบคุณยิ่ง

(นางสาวหณา เสมอ)

เกษตรและสหกรณ์จังหวัดสุพรรณบุรี

ที่ กษ ๐๒๒๔.สพ/ว ๗๐๑

วันที่ กรกฎาคม ๒๕๖๔

เรื่อง การจัดทำแผนพัฒนาการเกษตรและสหกรณ์ของจังหวัดสุพรรณบุรี (พ.ศ. ๒๕๖๖ - ๒๕๗๐)

สำเนาเรียน

๑. เกษตรจังหวัดสุพรรณบุรี *ณัฐ*
๒. ประมงจังหวัดสุพรรณบุรี
๓. ปศุสัตว์จังหวัดสุพรรณบุรี *นางมณี ๑๖ ก.ค.๖๔*
๔. ปศุสัตว์ที่ดินจังหวัดสุพรรณบุรี *ศรุต ๑๖ ก.ค.๖๔*
๕. สหกรณ์จังหวัดสุพรรณบุรี *พิรุณ ๑๒ ก.ค. ๖๔*
๖. หัวหน้าสำนักงานตรวจบัญชีสหกรณ์สุพรรณบุรี *ณัฐ ๑๖ ก.ค.๖๔*
๗. ผู้อำนวยการสถาบันวิทยาศาสตร์ข้าวแห่งชาติ *อ.จ.จ. ๑๖ ก.ค. ๖๔*
๘. ผู้อำนวยการโครงการชลประทานสุพรรณบุรี
๙. ผู้อำนวยการสถานีพัฒนาที่ดินสุพรรณบุรี
๑๐. ผู้อำนวยการศูนย์ขยายพันธุ์พืชที่ ๙ จังหวัดสุพรรณบุรี
๑๑. ผู้อำนวยการศูนย์ส่งเสริมเทคโนโลยีการเกษตรด้านอารักขาพืชจังหวัดสุพรรณบุรี
๑๒. ผู้อำนวยการศูนย์วิจัยพืชไร่สุพรรณบุรี
๑๓. ผู้อำนวยการศูนย์วิจัยและพัฒนาประมงน้ำจืดสุพรรณบุรี
๑๔. ผู้อำนวยการศูนย์วิจัยและพัฒนาอาหารสัตว์สุพรรณบุรี
๑๕. ผู้อำนวยการศูนย์วิจัยและบำรุงพันธุ์สัตว์สุพรรณบุรี
๑๖. ผู้อำนวยการสำนักงานเศรษฐกิจการเกษตรที่ ๗
๑๗. ผู้อำนวยการศูนย์หม่อนไหมเฉลิมพระเกียรติสมเด็จพระนางเจ้าสิริกิติ์ พระบรมราชินีนาถ (กาญจนบุรี)
๑๘. อ.ต.ก. จังหวัดสุพรรณบุรี



ที่ กษ ๐๒๒๔.สพ/ว ๗๐๑

สำนักงานเกษตรและสหกรณ์จังหวัดสุพรรณบุรี
ศาลากลางจังหวัดสุพรรณบุรี
ถนนสุพรรณบุรี - ชัยนาท สพ ๗๒๐๐๐

๓
กรกฎาคม ๒๕๖๔

เรื่อง การจัดทำแผนพัฒนาการเกษตรและสหกรณ์ของจังหวัดสุพรรณบุรี (พ.ศ. ๒๕๖๖ – ๒๕๗๐)

เรียน

- สิ่งที่ส่งมาด้วย ๑. การวิเคราะห์สภาพแวดล้อมที่เกี่ยวข้องด้านการพัฒนาการเกษตรฯ จำนวน ๑ ฉบับ
๒. แผนพัฒนาการเกษตรและสหกรณ์ของจังหวัดสุพรรณบุรีฯ จำนวน ๑ ฉบับ
๓. แนวทางการพัฒนาสินค้าเกษตรที่สำคัญ ๑๐ ชนิด จำนวน ๑ ฉบับ
๔. แผนงาน/โครงการภายใต้งบประมาณจังหวัด/กลุ่มจังหวัด ๓ ปีซ้อนหลัง จำนวน ๑ ฉบับ
๕. ข้อเสนอการจัดทำโครงการฯ จำนวน ๑ ฉบับ

ด้วยกระทรวงเกษตรและสหกรณ์ ได้กำหนดให้สำนักงานเกษตรและสหกรณ์จังหวัด ซึ่งมีหน้าที่ในการจัดทำยุทธศาสตร์การพัฒนากการเกษตรและสหกรณ์ของจังหวัดและกลุ่มจังหวัด ดำเนินการจัดทำแผนพัฒนาการเกษตรและสหกรณ์ของจังหวัด (พ.ศ. ๒๕๖๖ – ๒๕๗๐) ให้มีความสอดคล้องกับสถานการณ์และยุทธศาสตร์ทุกระดับ ตลอดจนทิศทางนโยบายต่าง ๆ ที่เกี่ยวข้องกับการจัดทำแผนดังกล่าว โดยให้ดำเนินการให้แล้วเสร็จภายในเดือนสิงหาคม ๒๕๖๔ ประกอบกับจังหวัดสุพรรณบุรีได้มุ่งเน้นให้มีการจัดทำยุทธศาสตร์หัวสุพรรณ และสินค้าพืชสมุนไพร เพื่อให้เกิดการบูรณาการ การพัฒนาสินค้าอัตลักษณ์ (หัวสุพรรณ) และพืชสมุนไพร ในทุกมิติ ตั้งแต่ต้นทาง กลางทาง และปลายทาง

สำนักงานเกษตรและสหกรณ์จังหวัดสุพรรณบุรี จึงขอความอนุเคราะห์ท่านพิจารณา ข้อมูลและแสดงความคิดเห็น ดังนี้

๑. การวิเคราะห์สภาพแวดล้อมที่เกี่ยวข้องด้านการพัฒนาการเกษตรและสหกรณ์จังหวัดสุพรรณบุรี (SWOT Analysis) (สิ่งที่ส่งมาด้วย ๑)
๒. แผนพัฒนาการเกษตรและสหกรณ์ของจังหวัดสุพรรณบุรี (พ.ศ. ๒๕๖๖ – ๒๕๗๐) (สิ่งที่ส่งมาด้วย ๒)
๓. แนวทางการพัฒนาสินค้าเกษตรที่สำคัญ ๑๐ ชนิด ได้แก่ ข้าว แห้ว มะม่วง พืชสมุนไพร กุ้งก้ามกราม ปลาสด โคเนื้อ แพะ แกะ และพืชอาหารสัตว์ (สิ่งที่ส่งมาด้วย ๓)
๔. แผนงาน/โครงการภายใต้งบประมาณจังหวัด/กลุ่มจังหวัด ๓ ปีซ้อนหลัง (๒๕๖๒-๒๕๖๔) (สิ่งที่ส่งมาด้วย ๔)
๕. ข้อเสนอการจัดทำโครงการฯ ภายใต้แผนปฏิบัติการจังหวัด/กลุ่มจังหวัด Project Brief ปีงบประมาณ พ.ศ. ๒๕๖๖ (สิ่งที่ส่งมาด้วย ๕)

/และขอให้ส่ง...

- ๒ -

และขอให้ส่งข้อมูลมายังสำนักงานเกษตรและสหกรณ์จังหวัดสุพรรณบุรี ทางโทรสารหมายเลข ๐๓๕ ๕๓๕๔๒๔-๕ หรืออีเมลล์ paco_spb@opsmoac.go.th ภายในวันที่ ๓๐ กรกฎาคม ๒๕๖๔ เพื่อนำมาประกอบการจัดทำ แผนพัฒนาการเกษตรและสหกรณ์ของจังหวัดสุพรรณบุรี (พ.ศ. ๒๕๖๖ - ๒๕๗๐) ต่อไป

จึงเรียนมาเพื่อโปรดพิจารณาให้ความอนุเคราะห์ด้วย จักขอบคุณยิ่ง

ขอแสดงความนับถือถือ



(นางสาวพจนนา เสมอ)

เกษตรและสหกรณ์จังหวัดสุพรรณบุรี

กลุ่มยุทธศาสตร์พัฒนาการเกษตร

โทร.๐ - ๓๕๕๓ - ๕๔๒๔ - ๕ โทรสาร ๐ - ๓๕๕๓ - ๕๔๒๔

E-mail : paco_spb@opsmoac.go.th

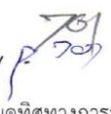
สำเนาเรียนแนบท้ายหนังสือ ที่ กษ ๐๒๒๔.สพ/  ลงวันที่ มิถุนายน ๒๕๖๓

เรื่อง ขอเชิญประชุมระดมความคิดเห็นเพื่อกำหนดทิศทาง การพัฒนาการเกษตรและสหกรณ์ของจังหวัด สุพรรณบุรี

สำเนาเรียน

- ~~๑.~~ พาณิชย์จังหวัดสุพรรณบุรี
- ~~๒.~~ พลังงานจังหวัดสุพรรณบุรี
๓. พัฒนาการจังหวัดสุพรรณบุรี
- ~~๔.~~ อุตสาหกรรมจังหวัดสุพรรณบุรี
- ~~๕.~~ หัวหน้าสำนักงานจังหวัดสุพรรณบุรี
- ~~๖.~~ นายแพทย์สาธารณสุขจังหวัดสุพรรณบุรี
- ~~๗.~~ วัฒนธรรมจังหวัดสุพรรณบุรี
๘. รองอธิการบดีฝ่ายวิทยาเขตสุพรรณบุรี มหาวิทยาลัยสวนดุสิต
๙. อธิการบดีมหาวิทยาลัยเทคโนโลยีราชมงคลสุวรรณภูมิ (ศูนย์สุพรรณบุรี)
๑๐. ผู้อำนวยการวิทยาลัยเกษตรและเทคโนโลยีสุพรรณบุรี
๑๑. รองอธิการบดีฝ่ายพัฒนาบัณฑิตขั้นสูงและโครงการจัดตั้งวิทยาเขตสุพรรณบุรี มหาวิทยาลัยเกษตรศาสตร์
๑๒. อธิการบดีมหาวิทยาลัยราชภัฏบ้านสมเด็จเจ้าพระยา ศูนย์การศึกษาอุทงทองทวารวดี
๑๓. ผู้อำนวยการโรงพยาบาลอุทงทอง
- ~~๑๔.~~ ประธานสภาอุตสาหกรรมจังหวัดสุพรรณบุรี
- ~~๑๕.~~ ประธานหอการค้าจังหวัดสุพรรณบุรี
- ~~๑๖.~~ ประธานสภาเกษตรกรจังหวัดสุพรรณบุรี
๑๗. หัวหน้าสำนักงานกองทุนฟื้นฟูและพัฒนาเกษตรกรจังหวัดสุพรรณบุรี
๑๘. นายกเทศมนตรีตำบลวังยาง อำเภอศรีประจันต์
๑๙. นางสาวศรีวิรุฬห์ แก้วศรีงาม (ผู้ใหญ่บ้านหมู่ ๖) เลขที่ ๗ ม. ๖ ต.วังยาง อ.ศรีประจันต์ จ.สุพรรณบุรี โทร.๐๘-๗๑๖๒-๔๗๑๕
๒๐. จ.ส.ท.อนันท์ ดอกกุหลาบ (ประธานกลุ่มวิสาหกิจชุมชนกลุ่มสตรีแม่บ้าน อสม. แปรรูปผลิตภัณฑ์แก้ว) เลขที่ ๒๖/๓ ม.๖ ต.วังยาง อ.ศรีประจันต์ จ.สุพรรณบุรี โทร.๐๘-๑๒๗๔-๓๘๘๒
๒๑. รศ.ดร.ชลิตา เล็กสมบุรณ์ ผู้ช่วยอธิการบดีฝ่ายพัฒนาบัณฑิตขั้นสูง และโครงการจัดตั้งวิทยาเขตสุพรรณบุรี