



แผนพัฒนาการเกษตรและสหกรณ์ของจังหวัดสุพรรณบุรี (พ.ศ. ๒๕๖๖ - ๒๕๗๐)

สำนักงานเกษตรและสหกรณ์จังหวัดสุพรรณบุรี
สำนักงานปลัดกระทรวงเกษตรและสหกรณ์
สิงหาคม ๒๕๖๕

คำนำ

แผนพัฒนาการเกษตรและสหกรณ์ของจังหวัดสุพรรณบุรี (พ.ศ. ๒๕๖๖-๒๕๗๐) จัดทำขึ้นเพื่อใช้เป็นแผนในการบริหารจัดการพัฒนาการเกษตรและสหกรณ์ของจังหวัดสุพรรณบุรีในระยะ ๕ ปี ภายใต้บริบทจากข้อมูลการเกษตรและสหกรณ์ของจังหวัดสุพรรณบุรี และการมีส่วนร่วมของคณะกรรมการพัฒนาการเกษตรและสหกรณ์ระดับจังหวัด หน่วยงานทั้งในและนอกสังกัดกระทรวงเกษตรและสหกรณ์ และผู้เกี่ยวข้อง ที่ได้มีการประมวลสภาพปัจจุบันและการประเมินข้อมูลด้านการเกษตรและสหกรณ์ในอนาคต ตลอดจนการวิเคราะห์จุดแข็ง จุดอ่อน โอกาส และภาวะคุกคาม รวมทั้งได้นำข้อคิดเห็น/ข้อเสนอแนะของทุกภาคส่วนมาเป็นแนวทางในการปรับปรุงพัฒนาระบบและกระบวนการทำงานพัฒนาการเกษตรและสหกรณ์ให้มีประสิทธิภาพ

แผนพัฒนาการเกษตรและสหกรณ์ของจังหวัดสุพรรณบุรี (พ.ศ. ๒๕๖๖-๒๕๗๐) ฉบับนี้ ประกอบด้วยเนื้อหาสำคัญ ๓ ส่วน คือ ส่วนที่ ๑ ทิศทาง นโยบาย และยุทธศาสตร์ที่เกี่ยวข้องกับการจัดทำแผนพัฒนาการเกษตรและสหกรณ์ และข้อมูลทั่วไปและข้อมูลด้านการเกษตรที่สำคัญของจังหวัด ส่วนที่ ๒ บทวิเคราะห์สภาพแวดล้อมด้านการเกษตรและสหกรณ์ของจังหวัด และส่วนที่ ๓ แผนพัฒนาการเกษตรและสหกรณ์ของจังหวัดสุพรรณบุรี และโครงการภายใต้ประเด็นยุทธศาสตร์ตามแผนพัฒนาการเกษตรและสหกรณ์ของจังหวัดสุพรรณบุรี (พ.ศ. ๒๕๖๖ - ๒๕๗๐) จึงหวังว่าแผนพัฒนาการเกษตรและสหกรณ์ของจังหวัดสุพรรณบุรี (พ.ศ. ๒๕๖๖-๒๕๗๐) ฉบับนี้ จะเป็นกรอบทิศทางในช่วง ๕ ปีข้างหน้าสำหรับหน่วยงานในสังกัดกระทรวงเกษตรและสหกรณ์ที่จะได้ร่วมกันพัฒนาการเกษตรและสหกรณ์ของจังหวัดสุพรรณบุรีให้บรรลุถึงวิสัยทัศน์ที่กำหนดไว้

กลุ่มยุทธศาสตร์พัฒนาการเกษตร
สำนักงานเกษตรและสหกรณ์จังหวัดสุพรรณบุรี
สิงหาคม ๒๕๖๕

สารบัญ

	หน้า
คำนำ	ก
ส่วนที่ ๑ บทนำ	๑
ส่วนที่ ๒ ข้อมูลทั่วไปและข้อมูลด้านการเกษตรที่สำคัญของจังหวัด	๒๑
ส่วนที่ ๓ การวิเคราะห์สภาพแวดล้อมด้านการเกษตรและสหกรณ์ของจังหวัด	๑๕๒
ส่วนที่ ๔ แผนพัฒนาการเกษตรและสหกรณ์ของจังหวัดสุพรรณบุรี	๑๕๖
ส่วนที่ ๕ แบบสรุปโครงการแบบย่อ (Project idea) ของโครงการด้านการเกษตรและสหกรณ์ที่สำคัญของจังหวัด	๑๙๕

สารบัญตาราง

	หน้า	
ตารางที่ ๑	ชุดดินและพื้นที่เบ็ดเตล็ดที่พบในจังหวัดสุพรรณบุรี	๒๘
ตารางที่ ๒	ปริมาณน้ำฝน จำนวนวันฝนตก อุณหภูมิสูงสุด อุณหภูมิต่ำสุด และอุณหภูมิเฉลี่ย ปี ๒๕๖๐ - ๒๕๖๔	๓๓
ตารางที่ ๓	ลักษณะลมฟ้าอากาศ และสาระประกอบอุตุนิยมวิทยารายเดือน ปี พ.ศ.๒๕๖๔	๓๔
ตารางที่ ๔	ข้อมูลแหล่งน้ำในไร่นา จังหวัดสุพรรณบุรี ปี ๒๕๖๐-๒๕๖๔	๓๖
ตารางที่ ๕	แหล่งน้ำในพื้นที่จังหวัดสุพรรณบุรี ปี ๒๕๖๔	๓๗
ตารางที่ ๖	แสดงการให้บริการรถไฟ จังหวัดสุพรรณบุรี	๓๙
ตารางที่ ๗	การแบ่งเขตการปกครอง และจำนวนประชากรในเขตจังหวัดสุพรรณบุรี จำแนกรายอำเภอ ปี ๒๕๖๔	๔๐
ตารางที่ ๘	แสดงจำนวนประชากร และจำนวนบ้าน จังหวัดสุพรรณบุรี ปี ๒๕๖๐-๒๕๖๔	๔๑
ตารางที่ ๙	จำนวนประชากร จำแนกตามสถานภาพแรงงาน และเพศ จังหวัดสุพรรณบุรี พ.ศ. ๒๕๖๔	๔๑
ตารางที่ ๑๐	แสดงจำนวนวัดและพระภิกษุ ในจังหวัดสุพรรณบุรี ปี ๒๕๖๔	๔๓
ตารางที่ ๑๑	จำนวนสถานศึกษา นักเรียน/นักศึกษา ห้องเรียน และครู/ผู้สอน การศึกษาในระบบ ปีการศึกษา ๒๕๖๔	๔๔
ตารางที่ ๑๒	ผลิตภัณฑ์มวลรวมจังหวัด (GPP) ตามราคาประจำปี จำแนกตามสาขาการผลิต	๔๖
ตารางที่ ๑๓	การใช้ที่ดินของจังหวัดสุพรรณบุรี ปี ๒๕๖๑	๔๗
ตารางที่ ๑๔	เนื้อที่ใช้ประโยชน์ทางการเกษตร จังหวัดสุพรรณบุรี	๔๗
ตารางที่ ๑๕	ลักษณะการถือครองที่ดินทางการเกษตรของจังหวัดสุพรรณบุรี	๔๗
ตารางที่ ๑๖	การปรับเปลี่ยนการปลูกพืชพื้นที่ไม่เหมาะสมเป็นสินค้าใหม่ พื้นที่เป้าหมายการปรับเปลี่ยนจากพื้นที่ผลิตพืชเดิม (N)	๔๘
ตารางที่ ๑๘	เนื้อที่ใช้ประโยชน์ทางการเกษตรจังหวัดสุพรรณบุรี แยกรายอำเภอ ปี ๒๕๖๔	๔๙
ตารางที่ ๑๘	แสดงต้นทุนการผลิต ภาคกลาง	๕๐
ตารางที่ ๑๙	ครัวเรือนเกษตรกรจังหวัดสุพรรณบุรี ปี ๒๕๖๐-๒๕๖๔	๕๐
ตารางที่ ๒๐	ข้อมูลการผลิตพืช จังหวัดสุพรรณบุรี ปี ๒๕๖๔	๕๑
ตารางที่ ๒๑	ข้อมูลการผลิตพืช จังหวัดสุพรรณบุรี ๕ ปีย้อนหลัง	๕๕

สารบัญตาราง (ต่อ)

ตารางที่ ๒๒	ข้าวนาปี : เนื้อที่เพาะปลูก เนื้อที่เก็บเกี่ยว ผลผลิต และผลผลิตต่อไร่ ระดับอำเภอ ปี ๒๕๖๐-๒๕๖๔ ที่ความชื้น ๑๕%	๕๖
ตารางที่ ๒๓	ข้าวนาปรัง : เนื้อที่เพาะปลูก เนื้อที่เก็บเกี่ยว ผลผลิต และผลผลิตต่อไร่ ระดับอำเภอ ปี ๒๕๖๐-๒๕๖๔ ที่ความชื้น ๑๕%	๕๗
ตารางที่ ๒๔	สับปะรด : เนื้อที่เพาะปลูก เนื้อที่เก็บเกี่ยว ผลผลิต และผลผลิตต่อไร่ ระดับอำเภอ ปี ๒๕๖๐-๒๕๖๔	๕๗
ตารางที่ ๒๕	ข้าวโพดเลี้ยงสัตว์ : เนื้อที่เพาะปลูก เนื้อที่เก็บเกี่ยว ผลผลิต และผลผลิตต่อไร่ ระดับอำเภอ ปี ๒๕๖๐-๒๕๖๔	๕๘
ตารางที่ ๒๖	มันสำปะหลัง : เนื้อที่เพาะปลูก เนื้อที่เก็บเกี่ยว ผลผลิต และผลผลิตต่อไร่ ระดับอำเภอ ปี ๒๕๖๐-๒๕๖๔	๕๙
ตารางที่ ๒๗	ปาล์มน้ำมัน : เนื้อที่ยืนต้น เนื้อที่ให้ผล ผลผลิต และผลผลิตต่อไร่ ระดับอำเภอ ปี ๒๕๖๐-๒๕๖๔	๖๐
ตารางที่ ๒๘	ยางพารา : เนื้อที่ยืนต้น เนื้อที่กรีดยาง ผลผลิต และผลผลิตต่อไร่ ระดับอำเภอ ปี ๒๕๖๐-๒๕๖๔	๖๑
ตารางที่ ๒๙	ครัวเรือนเกษตรกรจังหวัดสุพรรณบุรี ด้านปศุสัตว์ ปี ๒๕๖๐-๒๕๖๔	๖๕
ตารางที่ ๓๐	ข้อมูลสถิติด้านปศุสัตว์ ปี ๒๕๖๐-๒๕๖๔	๖๖
ตารางที่ ๓๑	รายงานจำนวนเกษตรกรผู้เลี้ยงสัตว์และปศุสัตว์ ระดับจังหวัดสุพรรณบุรี ปี ๒๕๖๔	๖๗
ตารางที่ ๓๒	รายงานจำนวนเกษตรกรผู้เลี้ยงโคเนื้อ และจำนวนโคเนื้อ ระดับจังหวัดสุพรรณบุรี ปี ๒๕๖๔	๖๘
ตารางที่ ๓๓	รายงานจำนวนเกษตรกรผู้เลี้ยงโคนม และจำนวนโคนม ระดับจังหวัดสุพรรณบุรี ปี ๒๕๖๔	๖๙
ตารางที่ ๓๔	รายงานจำนวนเกษตรกรผู้เลี้ยงกระบือ และจำนวนกระบือ ระดับจังหวัดสุพรรณบุรี ปี ๒๕๖๔	๗๐
ตารางที่ ๓๕	รายงานจำนวนเกษตรกรผู้เลี้ยงสุกร และจำนวนสุกร ระดับจังหวัดสุพรรณบุรี ปี ๒๕๖๔	๗๑
ตารางที่ ๓๖	รายงานจำนวนเกษตรกรผู้เลี้ยงไก่ และจำนวนไก่ ระดับจังหวัดสุพรรณบุรี ปี ๒๕๖๔	๗๒
ตารางที่ ๓๗	รายงานจำนวนเกษตรกรผู้เลี้ยงเป็ด และจำนวนเป็ด ระดับจังหวัดสุพรรณบุรี ปี ๒๕๖๔	๗๓
ตารางที่ ๓๘	รายงานจำนวนเกษตรกรผู้เลี้ยงแพะ และจำนวนแพะ ระดับจังหวัดสุพรรณบุรี ปี ๒๕๖๔	๗๔
ตารางที่ ๓๙	รายงานจำนวนเกษตรกรผู้เลี้ยงแกะ และจำนวนแกะ ระดับจังหวัดสุพรรณบุรี ปี ๒๕๖๔	๗๕
ตารางที่ ๔๐	รายงานเกษตรกรรายย่อยผู้เลี้ยงสัตว์อื่น ๆ ระดับจังหวัดสุพรรณบุรี ปี ๒๕๖๔	๗๖
ตารางที่ ๔๑	จำนวนฟาร์มมาตรฐานจังหวัดสุพรรณบุรี ปี ๒๕๖๔	๗๗
ตารางที่ ๔๒	รายละเอียดมาตรฐานโรงฆ่าสัตว์จังหวัดสุพรรณบุรี พ.ศ. ๒๕๖๔	๗๘
ตารางที่ ๔๓	จำนวนฟาร์มปลอดสารเร่งเนื้อแดงจังหวัดสุพรรณบุรี ปี ๒๕๖๔	๗๙

สารบัญตาราง (ต่อ)

	หน้า	
ตารางที่ ๔๔	จำนวนผู้ประกอบการโครงการปศุสัตว์โอเคจังหวัดสุพรรณบุรี ปี ๒๕๖๔	๗๙
ตารางที่ ๔๕	จำนวนผู้ประกอบการโครงการปศุสัตว์โอเค (ไข่ OK) จังหวัดสุพรรณบุรี ปี ๒๕๖๔	๘๑
ตารางที่ ๔๖	โรงผลิตถัณฑ์นมจังหวัดสุพรรณบุรี	๘๑
ตารางที่ ๔๗	โรงงานผลิตอาหารสัตว์จังหวัดสุพรรณบุรี ปี ๒๕๖๓	๘๒
ตารางที่ ๔๘	ร้านขายอาหารสัตว์จังหวัดสุพรรณบุรี ปี ๒๕๖๓	๘๒
ตารางที่ ๔๙	ครัวเรือนเกษตรกรจังหวัดสุพรรณบุรี ด้านประมง ปี ๒๕๖๐-๒๕๖๔	๘๘
ตารางที่ ๕๐	ข้อมูลชนิดสัตว์น้ำของจังหวัดสุพรรณบุรี ปี ๒๕๖๐-๒๕๖๔	๘๙
ตารางที่ ๕๑	ฐานข้อมูลฟาร์มเลี้ยงสัตว์น้ำ-ผลผลิตสัตว์น้ำ-มูลค่าสัตว์น้ำ จังหวัดสุพรรณบุรี ปี ๒๕๖๔	๙๐
ตารางที่ ๕๒	รายชื่อศูนย์ข้าวชุมชน จังหวัดสุพรรณบุรี	๑๐๔
ตารางที่ ๕๓	รายชื่อศูนย์ข้าวชุมชนที่ยังไม่ได้ขึ้นทะเบียน	๑๐๖
ตารางที่ ๕๔	จำนวนและสมาชิกสถาบันเกษตรกรจังหวัดสุพรรณบุรี ปี ๒๕๖๔	๑๐๖
ตารางที่ ๕๕	จำนวนและสมาชิกสหกรณ์ จังหวัดสุพรรณบุรี ปี ๒๕๖๔	๑๐๗
ตารางที่ ๕๖	รายชื่อศูนย์เรียนรู้การเพิ่มประสิทธิภาพการผลิตสินค้าเกษตร (ศพก.) จังหวัดสุพรรณบุรี	๑๐๘
ตารางที่ ๕๗	จำนวน แหล่ง/ศูนย์เรียนรู้และบริการด้านการเกษตร จังหวัดสุพรรณบุรี ปี ๒๕๖๔	๑๐๘
ตารางที่ ๕๘	สรุปจำนวนศูนย์เครือข่าย ศพก.จังหวัดสุพรรณบุรี ปี ๒๕๖๔	๑๐๙
ตารางที่ ๕๙	ศูนย์จัดการดินปุ๋ยชุมชน (ศดปช.) จังหวัดสุพรรณบุรี (ศูนย์หลักศูนย์เครือข่าย) ปี ๒๕๖๕	๑๑๓
ตารางที่ ๖๐	ข้อมูล Smart Farmer ของจังหวัดสุพรรณบุรี ปี ๒๕๖๔	๑๑๗
ตารางที่ ๖๑	Young Smart Farmer / ยุวเกษตรกร ของจังหวัดสุพรรณบุรี ปี ๒๕๖๔	๑๑๗
ตารางที่ ๖๒	ข้อมูลระบบส่งเสริมเกษตรแบบแปลงใหญ่ จังหวัดสุพรรณบุรี	๑๑๘
ตารางที่ ๖๓	ข้อมูลอาสาสมัครเกษตรของจังหวัดสุพรรณบุรี ปี ๒๕๖๔	๑๒๑
ตารางที่ ๖๔	โครงการชลประทานขนาดใหญ่ ขนาดกลาง และขนาดเล็ก ในจังหวัดสุพรรณบุรี	๑๒๔
ตารางที่ ๖๕	ข้อมูลด้านชลประทาน ปี ๒๕๖๔	๑๒๕
ตารางที่ ๖๖	อำเภอที่ดำเนินการปฏิรูปที่ดินจังหวัดสุพรรณบุรี ปี ๒๕๖๕	๑๒๘
ตารางที่ ๖๗	จำนวนผู้ประกอบการค้าข้าว ที่จดทะเบียนตาม พ.ร.บ.การค้าข้าว พ.ศ.๒๕๘๙	๑๓๐
ตารางที่ ๖๘	จำนวนโรงงานอุตสาหกรรมจำแนกตามขนาดเงินลงทุนและแรงงาน	๑๓๑
ตารางที่ ๖๙	จำนวนเงินทุน คนงาน แรงม้า จำแนกตามกลุ่มอุตสาหกรรมของจังหวัดสุพรรณบุรี	๑๓๒
ตารางที่ ๗๐	สถิติการเกิดสาธารณภัยจังหวัดสุพรรณบุรี ปี ๒๕๖๔	๑๓๒
ตารางที่ ๗๑	ข้อมูลการให้ความช่วยเหลือเกษตรกรผู้ประสบภัยธรรมชาติ ประเภทภัยแล้ง จังหวัดสุพรรณบุรี ปี ๒๕๖๔	๑๔๙
ตารางที่ ๗๒	TOWS Matrix เพื่อกำหนดกลยุทธ์	๑๕๕

ส่วนที่ ๑

บทนำ

๑. ที่มา

๑.๑ รัฐธรรมนูญแห่งราชอาณาจักรไทย พ.ศ. ๒๕๖๐ มาตรา ๖๕ รัฐพึงจัดให้มียุทธศาสตร์ชาติเป็นเป้าหมายการพัฒนาประเทศอย่างยั่งยืนตามหลักธรรมาภิบาลเพื่อใช้เป็นกรอบในการจัดทำแผนต่างๆ ให้สอดคล้อง และบูรณาการกันเพื่อให้เกิดเป็นพลังผลักดันร่วมกันไปสู่เป้าหมายดังกล่าว ประกอบกับมาตรา ๗๒(๔) รัฐพึงจัดให้มีทรัพยากรน้ำที่มีคุณภาพและเพียงพอต่อการอุปโภคบริโภคของประชาชน รวมทั้งการประกอบเกษตรกรรม อุตสาหกรรม และการอื่น และมาตรา ๗๓ รัฐพึงจัดให้มีมาตรการหรือกลไกที่ช่วยให้เกษตรกรประกอบเกษตรกรรมได้อย่างมีประสิทธิภาพ ได้ผลผลิตที่มีปริมาณและคุณภาพสูง มีความปลอดภัย โดยใช้ต้นทุนต่ำและสามารถแข่งขันในตลาดได้ และพึงช่วยเหลือเกษตรกรผู้ยากไร้ให้มีที่ทำกินโดยการปฏิรูปที่ดินหรือวิธีอื่นใด รวมทั้งมาตรา ๗๕ (วรรค ๓) รัฐพึงส่งเสริม สนับสนุน คุ้มครอง และสร้างเสถียรภาพให้แก่ระบบสหกรณ์ประเภทต่างๆ และกิจการวิสาหกิจขนาดย่อมและขนาดกลางของประชาชนและชุมชน

๑.๒ ยุทธศาสตร์เกษตรและสหกรณ์ ระยะ ๒๐ ปี (พ.ศ. ๒๕๖๐ - ๒๕๗๙) มุ่งในการเสริมจุดแข็งและแก้ไขจุดอ่อนให้เอื้อต่อการพัฒนาภาคการเกษตรในระยะยาว เพื่อบรรลุวิสัยทัศน์ “เกษตรกรรมมั่นคง ภาคการเกษตรมั่งคั่ง ทรัพยากรการเกษตรยั่งยืน” โดยสร้างความเข้มแข็งให้กับเกษตรกรและสถาบันเกษตรกร เพิ่มประสิทธิภาพการผลิตและยกระดับมาตรฐานสินค้าเกษตร เพิ่มความสามารถในการแข่งขันภาคการเกษตรด้วยเทคโนโลยีและนวัตกรรมบริหารจัดการทรัพยากรการเกษตรและสิ่งแวดล้อมอย่างสมดุลและยั่งยืน และพัฒนาระบบบริหารจัดการภาครัฐ

๑.๓ กระทรวงเกษตรและสหกรณ์ ได้จัดทำแผนปฏิบัติการของกระทรวงเกษตรและสหกรณ์ ระยะ ๕ ปี (พ.ศ. ๒๕๖๖ - ๒๕๗๐) ตามแนวทางการขับเคลื่อนการดำเนินงานเพื่อบรรลุเป้าหมายยุทธศาสตร์ชาติ โดยทุกหน่วยงานในสังกัดกระทรวงเกษตรและสหกรณ์ ได้ร่วมกันพิจารณาภารกิจของหน่วยงานที่สอดคล้องเชื่อมโยงกับแผนในแต่ละระดับ รวมทั้งน่านโยบายสำคัญ และสถานการณ์สภาพแวดล้อมต่างๆ ที่เกี่ยวข้องกับบริบทของกระทรวงเกษตรและสหกรณ์ มากำหนดเป้าหมาย ตัวชี้วัด และแนวทางการดำเนินงานในการขับเคลื่อนภารกิจให้ได้ผลลัพธ์ตามที่กำหนด ตลอดจนพิจารณาความต่อเนื่องในการบริหารราชการแผ่นดินควบคู่กับการขับเคลื่อนนโยบายของรัฐบาล เพื่อให้เกิดผลอย่างเป็นรูปธรรม โดยแผนปฏิบัติการฯ จะเป็นกรอบแนวทางในการดำเนินงานของส่วนราชการ รัฐวิสาหกิจ และองค์การมหาชน รวมทั้งเป็นเครื่องมือสำหรับผู้บริหารในการกำกับ ดูแล และติดตามผลการดำเนินงานของโครงการ/กิจกรรมต่างๆ ในแต่ละผลผลิต ให้สามารถดำเนินการได้ตามเป้าหมายอย่างมีประสิทธิภาพ มีความคุ้มค่า เกิดประโยชน์สูงสุดต่อการบริหารราชการแผ่นดินในภาพรวม เพื่อมุ่งสู่การบรรลุผลสัมฤทธิ์ของเป้าหมายระดับชาติร่วมกันต่อไป

๒. ทิศทาง นโยบาย และยุทธศาสตร์ที่เกี่ยวข้องกับการจัดทำแผนพัฒนาการเกษตรและสหกรณ์

เพื่อให้การจัดทำแผนพัฒนาการเกษตรและสหกรณ์ของจังหวัด เป็นไปตามกรอบยุทธศาสตร์ชาติ ระยะ ๒๐ ปี แผนแม่บทภายใต้ยุทธศาสตร์ชาติ แผนการปฏิรูปประเทศ ยุทธศาสตร์เกษตรและสหกรณ์ ระยะ ๒๐ ปี (ร่าง) กรอบแผนพัฒนาเศรษฐกิจและสังคมแห่งชาติ ฉบับที่ ๑๓ ยุทธศาสตร์การขับเคลื่อนประเทศไทยด้วยโมเดลเศรษฐกิจ BCG พ.ศ. ๒๕๖๔ - ๒๕๗๐ (ร่าง) กรอบแผนพัฒนาภาค พ.ศ. ๒๕๖๖ - ๒๕๗๐ แผนปฏิบัติการของกระทรวงเกษตรและสหกรณ์ ระยะ ๕ ปี (พ.ศ. ๒๕๖๖ - ๒๕๗๐) นโยบายรัฐบาล นโยบายสำคัญของกระทรวงเกษตรและสหกรณ์ จึงกำหนดกรอบแนวคิดหลักในการจัดทำแผนพัฒนาการเกษตรและสหกรณ์ของจังหวัด โดยมุ่งเน้นให้มีความเชื่อมโยง สอดคล้องกับนโยบาย ยุทธศาสตร์ และแผนพัฒนาในระดับต่างๆ ที่เกี่ยวข้องกับการเกษตรและสหกรณ์ ดังนี้

๒.๑ ยุทธศาสตร์ชาติ (พ.ศ. ๒๕๖๑ - ๒๕๘๐) มีวิสัยทัศน์ คือ “ประเทศไทยมีความมั่นคง มั่งคั่ง ยั่งยืน เป็นประเทศพัฒนาแล้ว ด้วยการพัฒนาตามหลักปรัชญาของเศรษฐกิจพอเพียง” โดยมีเป้าหมายการพัฒนาประเทศ คือ “**ประเทศไทยมั่นคง ประชาชนมีความสุข เศรษฐกิจพัฒนาอย่างต่อเนื่อง สังคมเป็นธรรม ฐานทรัพยากรธรรมชาติยั่งยืน**” โดยยกระดับศักยภาพของประเทศในหลากหลายมิติ พัฒนาคนในทุกมิติและในทุกช่วงวัยให้เป็น คนดี เก่งและมีคุณภาพ สร้างโอกาสและความเสมอภาคทางสังคม สร้างการเติบโตบนคุณภาพชีวิตที่เป็นมิตรกับสิ่งแวดล้อม และมีภาครัฐของประชาชนเพื่อประชาชนและประโยชน์ส่วนรวม การพัฒนาประเทศในช่วงระยะเวลาของยุทธศาสตร์ชาติ จะมุ่งเน้นการสร้างสมดุลระหว่างการพัฒนาเศรษฐกิจ สังคม และสิ่งแวดล้อม ประกอบด้วย ๖ ยุทธศาสตร์ โดยมีความเกี่ยวข้องกับกระทรวงเกษตรและสหกรณ์ ๕ ยุทธศาสตร์ ได้แก่ (๐๑) ยุทธศาสตร์ชาติด้านความมั่นคง (๐๒) **ยุทธศาสตร์ชาติด้านการสร้างความสามารถในการแข่งขัน (หลัก)** (๐๔) ยุทธศาสตร์ชาติด้านการสร้างโอกาสและความเสมอภาคทางสังคม (๐๕) ยุทธศาสตร์ชาติด้านการสร้างการเติบโตบนคุณภาพชีวิตที่เป็นมิตรต่อสิ่งแวดล้อม และ (๐๖) ยุทธศาสตร์ชาติด้านการปรับสมดุลและพัฒนาระบบการบริหารจัดการภาครัฐ การประเมินผลการพัฒนาตามยุทธศาสตร์ชาติ ประกอบด้วย

- ๑) ความอยู่ดีมีสุขของคนไทยและสังคมไทย
- ๒) ชีตความสามารถในการแข่งขัน การพัฒนาเศรษฐกิจ และการกระจายรายได้
- ๓) การพัฒนาทรัพยากรมนุษย์ของประเทศ
- ๔) ความเท่าเทียมและความเสมอภาคของสังคม
- ๕) ความหลากหลายทางชีวภาพ คุณภาพสิ่งแวดล้อม และความยั่งยืนของทรัพยากรธรรมชาติ
- ๖) ประสิทธิภาพการบริหารจัดการและการเข้าถึงการให้บริการของภาครัฐ

๒.๒ แผนแม่บทภายใต้ยุทธศาสตร์ชาติ เป็นส่วนสำคัญในการถ่ายทอดเป้าหมายและประเด็นยุทธศาสตร์ของยุทธศาสตร์ชาติลงสู่แผนระดับต่างๆ ในลักษณะที่มีการบูรณาการและเชื่อมโยงระหว่างยุทธศาสตร์ชาติด้านที่เกี่ยวข้อง เพื่อให้หน่วยงานสามารถนำไปใช้เป็นกรอบในการดำเนินการที่เกี่ยวข้องให้บรรลุเป้าหมายการพัฒนาประเทศตามที่กำหนดไว้ในยุทธศาสตร์ชาติภายในปี ๒๕๘๐ โดยแผนแม่บทภายใต้ยุทธศาสตร์ชาติ มีทั้งหมด ๒๓ ฉบับ เกี่ยวข้องกับกระทรวงเกษตรและสหกรณ์ จำนวน ๑๕ ฉบับ ได้แก่ (๐๑) ความมั่นคง (๐๓) **การเกษตร (หลัก)** (๐๕) การท่องเที่ยว (๐๖) พื้นที่และเมืองน่าอยู่อัจฉริยะ (๐๗) โครงสร้างพื้นฐาน ระบบโลจิสติกส์ และดิจิทัล (๐๘) ผู้ประกอบการและวิสาหกิจขนาดกลางและขนาดย่อมยุคใหม่ (๐๙) เขตเศรษฐกิจพิเศษ (๑๕) พลังทางสังคม (๑๖) เศรษฐกิจฐานราก (๑๘) การเติบโตอย่างยั่งยืน (๑๙) การบริหารจัดการน้ำทั้งระบบ (๒๐) การบริการประชาชนและประสิทธิภาพภาครัฐ (๒๑) การต่อต้านการทุจริตและประพฤติมิชอบ (๒๒) กฎหมายและกระบวนการยุติธรรม และ (๒๓) การวิจัยและพัฒนานวัตกรรม ในแผนแม่บทภายใต้ยุทธศาสตร์ชาติประเด็น (๐๓) การเกษตร จะให้ความสำคัญกับการยกระดับการผลิตให้เข้าสู่คุณภาพมาตรฐานความปลอดภัย การใช้ประโยชน์จากความโดดเด่นและเอกลักษณ์ของสินค้าเกษตร รวมถึงความหลากหลายทางชีวภาพในแต่ละพื้นที่ การพัฒนาสินค้าเกษตรและการแปรรูปสินค้าเกษตร เพื่อสร้างมูลค่าและคุณค่าให้กับสินค้าเกษตร การประยุกต์ใช้เทคโนโลยีและนวัตกรรมสมัยใหม่ในการผลิตและการจัดทำฟาร์ม นอกจากนี้ ยังมีการสนับสนุนและส่งเสริมการพัฒนาระบบนิเวศของภาคเกษตร เพื่อเสริมสร้างให้การพัฒนามีการเติบโตอย่างต่อเนื่องและเข้มแข็ง ประกอบด้วย ๖ แผนย่อย โดยสรุป ดังนี้

๒.๒.๑ แผนย่อยเกษตรอัตลักษณ์พื้นถิ่น ประกอบด้วยแนวทางการพัฒนา ดังนี้

๑) ส่งเสริมและพัฒนาผลิตภัณฑ์เกษตรอัตลักษณ์พื้นถิ่น ด้วยการประยุกต์ใช้ภูมิปัญญา นวัตกรรม และเทคโนโลยีการพัฒนากระบวนการผลิตและบรรจุภัณฑ์ ส่งเสริมการพัฒนาคุณภาพมาตรฐานที่ตอบสนองต่อความต้องการของผู้บริโภคที่หลากหลาย

๒) ส่งเสริมการพัฒนาและยกระดับความสามารถของเกษตรกรและชุมชนในการพัฒนาสินค้าเกษตรอัตลักษณ์พื้นถิ่น

๓) สร้างอัตลักษณ์หรือนำเสนอเรื่องราวเกี่ยวกับแหล่งกำเนิดให้กับสินค้า รวมทั้งการสร้าง ความแตกต่างและโดดเด่นของสินค้าในแต่ละท้องถิ่น และสร้างตราสินค้าของเกษตรอัตลักษณ์พื้นถิ่น ตลอดจนเชื่อมโยง ไปสู่ภาคการผลิตอื่น

เป้าหมาย สินค้าเกษตรอัตลักษณ์พื้นถิ่นมีมูลค่าเพิ่มขึ้น

ตัวชี้วัด อัตราการขยายตัวของมูลค่าของสินค้าเกษตรอัตลักษณ์พื้นถิ่น (เฉลี่ยร้อยละ)

๒.๒.๒ แผนย่อยเกษตรปลอดภัย ประกอบด้วยแนวทางการพัฒนา ดังนี้

๑) สนับสนุนการบริหารจัดการฐานทรัพยากรทางเกษตรและระบบการผลิตที่เป็นมิตรต่อ สิ่งแวดล้อม และส่งเสริมการผลิตในระบบเกษตรกรรมยั่งยืน

๒) พัฒนาระบบคุณภาพมาตรฐานความปลอดภัยและระบบการตรวจรับรองคุณภาพจาก สถาบันที่มีความน่าเชื่อถือในระดับต่างๆ พัฒนาคุณค่าทางโภชนาการของสินค้าเกษตรและอาหาร และพัฒนาระบบ การตรวจสอบย้อนกลับให้เป็นที่ยอมรับกับความต้องการของตลาดทั้งในประเทศและต่างประเทศ

๓) ส่งเสริมและสนับสนุนเกษตรกร ชุมชน ท้องถิ่น รวมถึงผู้ประกอบการ ให้สามารถผลิต สินค้าเกษตรและอาหารที่มีคุณภาพมาตรฐาน และส่งเสริมการวิจัยพัฒนาสินค้า

๔) สร้างความตระหนักรู้ของผู้ผลิตและผู้บริโภคถึงความสำคัญของความปลอดภัย และการ ส่งเสริมด้านการขยายตลาดการบริโภคสินค้าเกษตรและอาหารปลอดภัย

๕) สนับสนุนการทำเกษตรอินทรีย์วิถีชาวบ้าน ควบคุมการขยายตลาดเกษตรอินทรีย์ทั้งในและ ต่างประเทศ

เป้าหมายที่ ๑ สินค้าเกษตรปลอดภัยมีมูลค่าเพิ่มขึ้น

ตัวชี้วัด อัตราการขยายตัวของมูลค่าของสินค้าเกษตรปลอดภัย (เฉลี่ยร้อยละ)

เป้าหมายที่ ๒ ผลิตภัณฑ์เกษตรปลอดภัยของไทยได้รับการยอมรับด้านคุณภาพความปลอดภัย และคุณค่าทางโภชนาการสูงขึ้น

ตัวชี้วัด ดัชนีความเชื่อมั่นผู้บริโภคด้านคุณภาพและความปลอดภัยอาหาร

๒.๒.๓ แผนย่อยเกษตรชีวภาพ ประกอบด้วยแนวทางการพัฒนา ดังนี้

๑) สนับสนุนการใช้ประโยชน์จากการอนุรักษ์ทรัพยากรชีวภาพ พันธุ์พืช พันธุ์สัตว์ และ เชื้อจุลินทรีย์

๒) ส่งเสริมและสนับสนุนการผลิต การแปรรูป และการพัฒนาสินค้าเกษตรและผลิตภัณฑ์ จากฐานเกษตรกรรมและฐานทรัพยากรชีวภาพ ยกกระดับให้เกษตรกรเป็นผู้ประกอบการวิสาหกิจการเกษตรขนาด กลางและเล็ก และสนับสนุนให้มีการนำวัตถุดิบเหลือทิ้งทางการเกษตรมาใช้ในอุตสาหกรรมและพลังงานที่เกี่ยวข้อง กับชีวภาพได้อย่างมีประสิทธิภาพ

๓) ส่งเสริมการปลูกพืชสมุนไพรให้เป็นพืชเศรษฐกิจตามความเหมาะสมของสภาพแวดล้อม ในแต่ละพื้นที่ มุ่งแปรรูปเพื่อป้อนในตลาดอุตสาหกรรมผลิตภัณฑ์เสริมอาหาร สินค้าประเภทโภชนาเภสัช ผลิตภัณฑ์ ประเภทเวชสำอาง และผลิตภัณฑ์กลุ่มเครื่องสำอาง

๔) ส่งเสริมการทำการตลาดผ่านการสร้างความรู้ความเข้าใจเกี่ยวกับผลิตภัณฑ์จากเกษตรชีวภาพ ตลอดจนประโยชน์และสรรพคุณของสมุนไพรไทย

เป้าหมายที่ ๑ สินค้าเกษตรชีวภาพมีมูลค่าเพิ่มขึ้น

ตัวชี้วัด อัตราการขยายตัวของมูลค่าของสินค้าเกษตรชีวภาพ (เฉลี่ยร้อยละ)

เป้าหมายที่ ๒ วิสาหกิจการเกษตรจากฐานชีวภาพและภูมิปัญญาท้องถิ่นมีการจัดตั้งทุกตำบลเพิ่มขึ้น

ตัวชี้วัด จำนวนวิสาหกิจการเกษตรขนาดกลางและเล็ก และผลิตภัณฑ์จากฐานชีวภาพ

๒.๒.๔ แผนย่อยเกษตรแปรรูป ประกอบด้วยแนวทางการพัฒนา ดังนี้

๑) ส่งเสริมการพัฒนาและใช้วัตถุดิบและผลิตผลทางการเกษตรที่เชื่อมโยงไปสู่กระบวนการแปรรูปในอุตสาหกรรมต่อเนื่องที่เกี่ยวข้อง

๒) ส่งเสริมการแปรรูปโดยประยุกต์ใช้เทคโนโลยีและนวัตกรรม รวมถึงองค์ความรู้และภูมิปัญญาที่ทันสมัย มีประสิทธิภาพในการแปรรูป สร้างความแตกต่าง และเพิ่มมูลค่าในผลิตภัณฑ์และสินค้าเกษตร

๓) สนับสนุนการนำเทคโนโลยี นวัตกรรมสมัยใหม่มาใช้ในกระบวนการผลิตหลังการเก็บเกี่ยวและการแปรรูป

๔) ส่งเสริมการสร้างตราสินค้า และขยายช่องทางการตลาดด้วยระบบเทคโนโลยีสารสนเทศ และการสร้างเครื่องหมายทางการค้าและการปกป้องสิทธิในทรัพย์สินทางปัญญา

เป้าหมาย สินค้าเกษตรแปรรูปและผลิตภัณฑ์มีมูลค่าเพิ่มขึ้น

ตัวชี้วัด อัตราการขยายตัวของมูลค่าสินค้าเกษตรแปรรูปและผลิตภัณฑ์ (เฉลี่ยร้อยละ)

๒.๒.๕ แผนย่อยเกษตรอัจฉริยะ ประกอบด้วยแนวทางการพัฒนา ดังนี้

๑) ส่งเสริมการพัฒนาพันธุ์พืช พันธุ์สัตว์ ปัจจัยการผลิต เครื่องจักรกลและอุปกรณ์การเกษตร รวมทั้งเทคโนโลยีและนวัตกรรมการเกษตรแห่งอนาคต

๒) พัฒนาศักยภาพเกษตรกรในการเข้าถึงและใช้ประโยชน์จากเทคโนโลยีและนวัตกรรมทางการเกษตร การจัดการภาคเกษตรที่เป็นมิตรกับสิ่งแวดล้อม องค์ความรู้ด้านการผลิตและการตลาด การใช้ประโยชน์จากเทคโนโลยีอวกาศและภูมิสารสนเทศ เทคโนโลยีดิจิทัล ฐานข้อมูลสารสนเทศทางการเกษตรต่างๆ

๓) สนับสนุนและส่งเสริมการทำระบบฟาร์มอัจฉริยะ ควบคู่กับการใช้เทคโนโลยีดิจิทัลและการใช้ประโยชน์จากข้อมูลในการวางแผนการปรับเปลี่ยนกระบวนการผลิตสินค้าที่สอดคล้องกับความต้องการของตลาด

เป้าหมายที่ ๑ สินค้าที่ได้จากเทคโนโลยีสมัยใหม่/อัจฉริยะมีมูลค่าเพิ่มขึ้น

ตัวชี้วัด มูลค่าสินค้าที่มีการใช้เทคโนโลยีสมัยใหม่/อัจฉริยะ (เฉลี่ยร้อยละ)

เป้าหมายที่ ๒ ผลผลิตต่อหน่วยของฟาร์มหรือแปลงที่มีการใช้เทคโนโลยีสมัยใหม่/อัจฉริยะเพิ่มขึ้น

ตัวชี้วัด ผลผลิตต่อหน่วยของฟาร์มหรือแปลงที่มีการใช้เทคโนโลยีสมัยใหม่/อัจฉริยะ (เฉลี่ยร้อยละ)

๒.๒.๖ แผนย่อยการพัฒนาระบบนิเวศการเกษตร ประกอบด้วยแนวทางการพัฒนา ดังนี้

๑) เพิ่มประสิทธิภาพและการจัดการฐานทรัพยากรทางการเกษตร อนุรักษ์และรักษาฐานทรัพยากรทางการเกษตรที่สำคัญ การคุ้มครองที่ดินการเกษตร การจัดการน้ำเพื่อการเกษตรและชุมชนอย่างมีประสิทธิภาพ ตลอดจนใช้ประโยชน์จากฐานข้อมูลทรัพยากรทางการเกษตร และการบริหารจัดการพื้นที่เกษตรกรรมอย่างเหมาะสม

๒) สร้างความมั่นคงอาหารให้กับครัวเรือนเกษตรกรและชุมชน สนับสนุนให้ชุมชนทางการเกษตรของท้องถิ่น ส่งเสริมการทำการเกษตรตามหลักการปรัชญาของเศรษฐกิจพอเพียง สนับสนุนให้หน่วยงานของ

รัฐหรือท้องถิ่นในพื้นที่ที่มีบทบาทดำเนินการให้เกิดความมั่นคงด้านอาหารในมิติต่างๆ รวมถึงการดูแลโภชนาการของประชาชนในทุกช่วงวัย สร้างเสถียรภาพด้านรายได้ของเกษตรกรและประชาชน การมีมาตรการรองรับสำหรับผู้มีรายได้น้อยให้สามารถเข้าถึงสินค้าเกษตรและอาหารได้อย่างทั่วถึง และการติดตามการเปลี่ยนแปลงของราคาอาหารและผลกระทบ

๓) พัฒนาระบบข้อมูลสารสนเทศ และการเฝ้าระวังและเตือนภัยสินค้าเกษตร ส่งเสริมให้มีการพัฒนาระบบฐานข้อมูลสารสนเทศการเกษตรที่มีมาตรฐานและครบวงจร ทั้งเรื่องเกษตรกร ข้อมูล อุปสงค์และอุปทานสินค้าเกษตรที่มุ่งเน้นการตลาดนำการผลิต ข้อมูลพื้นที่เกษตรกรรม ข้อมูลมูลค่าสินค้าเกษตร การพัฒนาระบบติดตามเฝ้าระวังและวางระบบเตือนภัย กลไกการจัดการปัญหาที่อาจเกิดขึ้นกับสินค้าเกษตร และผลิตภัณฑ์ในมิติต่างๆ ทั้งในด้านอุปสงค์และอุปทาน รวมทั้งให้เกษตรกรและผู้ใช้ประโยชน์สามารถเข้าถึงข้อมูลได้ง่าย ตลอดจนเชื่อมโยงข้อมูลระหว่างหน่วยงานที่มีประสิทธิภาพ วิเคราะห์แนวโน้มการผลิตสินค้าเกษตร

๔) ส่งเสริมการรวมกลุ่มเกษตรกรเชื่อมโยงไปถึงผู้ประกอบการ ภาคเอกชน และหน่วยงานที่เกี่ยวข้อง ในการพัฒนาด้านการผลิตและด้านการตลาดของสินค้าเกษตรและผลิตภัณฑ์ สนับสนุนการขยายเครือข่ายธุรกิจของวิสาหกิจชุมชนและสหกรณ์ สนับสนุนให้มีโอกาสในการเข้าถึงแหล่งทุนภายใต้เงื่อนไขที่ผ่อนปรนมากขึ้น และมีกลไกในการดูแลให้เกษตรกรได้รับประโยชน์จากการรวมกลุ่มและการเพิ่มมูลค่าสินค้าเกษตรอย่างแท้จริง

๕) วิจัยพัฒนาเทคโนโลยีและนวัตกรรมสนับสนุนภาคเกษตร สนับสนุนและส่งเสริมการวิจัยพื้นฐาน รวมถึงการวิจัยเชิงประยุกต์ในด้านต่างๆ พัฒนาศักยภาพเกษตรกรในการเข้าถึงองค์ความรู้และเทคโนโลยีด้านการผลิตและการตลาด เทคโนโลยีดิจิทัล และข้อมูลสารสนเทศ

๖) พัฒนาคุณภาพมาตรฐานสินค้าและผลิตภัณฑ์ ยกระดับการผลิตสินค้าและผลิตภัณฑ์ให้มีคุณภาพมาตรฐาน สอดคล้องกับความต้องการของตลาดหรือกลุ่มผู้บริโภค จัดให้มีระบบการตรวจรับรองคุณภาพมาตรฐานสินค้าเกษตรอย่างเพียงพอ มีขั้นตอนการตรวจสอบที่รวดเร็ว และมีราคาเหมาะสม รวมถึงการวางระบบตรวจสอบย้อนกลับ

๗) ส่งเสริมด้านการตลาดสินค้าเกษตรและผลิตภัณฑ์การเกษตร โดยใช้เทคโนโลยีและเครื่องมือต่างๆ ในการส่งเสริมและขยายตลาดสินค้าเกษตรและผลิตภัณฑ์เกษตรในรูปแบบต่างๆ

๘) อำนวยความสะดวกทางการค้าและพัฒนาระบบโลจิสติกส์การเกษตร เพิ่มประสิทธิภาพการให้บริการทางการค้าและอำนวยความสะดวกแก่ผู้ประกอบการให้มีความรวดเร็วและไม่เป็นภาระค่าใช้จ่ายในการทำธุรกรรมทางการค้า และเตรียมความพร้อมของสถานที่เก็บรวบรวม/รักษาคุณภาพสินค้าและผลิตภัณฑ์เกษตรที่ได้คุณภาพและมาตรฐาน

เป้าหมายที่ ๑ ประสิทธิภาพการผลิตสินค้าเกษตรต่อหน่วยมีการปรับตัวเพิ่มขึ้น

ตัวชี้วัด มูลค่าผลผลิตสินค้าเกษตรต่อหน่วย (เฉลี่ยร้อยละ)

เป้าหมายที่ ๒ สถาบันเกษตรกร (สหกรณ์ วิสาหกิจชุมชน และกลุ่มเป้าหมาย) ที่ขึ้นทะเบียนกับกระทรวงเกษตรและสหกรณ์มีความเข้มแข็งในระดับมาตรฐานเพิ่มขึ้น

ตัวชี้วัด สถาบันเกษตรกร (สหกรณ์ วิสาหกิจชุมชน และกลุ่มเกษตรกร) ที่ขึ้นทะเบียนกับกระทรวงเกษตรและสหกรณ์มีความเข้มแข็งในระดับมาตรฐาน (เฉลี่ยร้อยละ)

๒.๓ แผนการปฏิรูปประเทศ ต้องดำเนินการเพื่อให้บรรลุเป้าหมายตามที่บัญญัติไว้ในรัฐธรรมนูญ ประกอบด้วย ประเทศชาติมีความสงบเรียบร้อย มีความสามัคคี สังคมมีความสุข เป็นธรรม และมีโอกาสอันทัดเทียมกันเพื่อขจัดความเหลื่อมล้ำ มีคุณภาพชีวิตที่ดี และมีส่วนร่วมในการพัฒนาประเทศ ทั้งนี้ การปฏิรูปประเทศต้องสอดคล้องและเป็นไปในทิศทางเดียวกันกับยุทธศาสตร์ชาติ โดยมีประเด็นขับเคลื่อนการปฏิรูปที่สำคัญ โดยสรุปใน ๖ มิติ ได้แก่ การลดความเหลื่อมล้ำทางสังคม การพัฒนาเศรษฐกิจ การสร้างสังคมและชุมชนที่เข้มแข็ง การฟื้นฟูและการบริหารจัดการทรัพยากรธรรมชาติและสิ่งแวดล้อม การสร้างประสิทธิภาพและความโปร่งใสในกระบวนการ

ทำงานของภาครัฐ และการพัฒนากฎหมายและกระบวนการยุติธรรม แผนการปฏิรูปประเทศมี ๑๓ ฉบับ มีความเกี่ยวข้องกับกระทรวงเกษตรและสหกรณ์ ๕ ฉบับ ได้แก่ (๒) การบริหารราชการแผ่นดิน (๓) กฎหมาย (๕) เศรษฐกิจ (หลัก) (๖) ทรัพยากรธรรมชาติและสิ่งแวดล้อม และ (๗) สาธารณสุข ในส่วนของแผนการปฏิรูปประเทศด้านเศรษฐกิจ มีเป้าประสงค์เพื่อยกระดับศักยภาพทางเศรษฐกิจของประเทศ กระจายความเจริญและความเข้มแข็งของภาคสังคม และปรับบทบาท โครงสร้าง และกลไกสถาบันบริหารจัดการเศรษฐกิจของประเทศตามหลักแนวคิดการบริหารงาน คุณภาพที่มีบทบาทสำคัญต่อการขับเคลื่อนประเด็นปฏิรูปเพื่อเพิ่มความสามารถในการแข่งขันทางเศรษฐกิจ และลดความเหลื่อมล้ำให้เกิดผลสัมฤทธิ์ โดยกำหนดกิจกรรมปฏิรูปประเทศที่จะส่งผลให้เกิดการเปลี่ยนแปลงต่อประชาชนอย่างมีนัยสำคัญ จำนวน ๕ กิจกรรม ประกอบด้วย

- ๑) การสร้างเกษตรมูลค่าสูง
- ๒) การส่งเสริมและพัฒนาการท่องเที่ยวคุณภาพสูง
- ๓) การเพิ่มโอกาสของผู้ประกอบการขนาดกลางและขนาดเล็กในอุตสาหกรรมและบริการเป้าหมาย
- ๔) การเป็นศูนย์กลางด้านการค้าและการลงทุนของไทยในภูมิภาค
- ๕) การพัฒนาศักยภาพคนเพื่อเป็นพลังในการขับเคลื่อนเศรษฐกิจ

ทั้งนี้ ในการดำเนินการดังกล่าวจะทำให้กำลังคนในระบบมีทักษะสอดคล้องตามความต้องการของภาค อุตสาหกรรมและบริการเป้าหมาย และได้รับการจ้างงานเพิ่มมากขึ้น บุคลากรในภาคเกษตรกรรม ภาคการท่องเที่ยว และผู้ประกอบการรายย่อยมีรายได้เพิ่มขึ้น สามารถกระตุ้นเศรษฐกิจของประเทศได้ดียิ่งขึ้น

๒.๔ (ร่าง) แผนพัฒนาเศรษฐกิจและสังคมแห่งชาติ ฉบับที่ ๑๓ (พ.ศ. ๒๕๖๖ - ๒๕๗๐) มุ่งหมายที่จะ เร่งเพิ่มศักยภาพของประเทศในการรับมือกับความเสี่ยงที่อาจส่งผลกระทบต่อฐานและเสริมสร้างความสามารถในการสร้างสรรค์ประโยชน์จากโอกาสที่เกิดขึ้นได้อย่างเหมาะสมและทันทั่วถึง การกำหนดทิศทางพัฒนาประเทศ ใน ระยะของแผนพัฒนาฯ ฉบับที่ ๑๓ จึงมีวัตถุประสงค์เพื่อ **พลิกโฉมประเทศไทยสู่ “สังคมก้าวหน้า เศรษฐกิจ สร้างมูลค่าอย่างยั่งยืน”** ซึ่งหมายถึงการสร้างการเปลี่ยนแปลงที่ครอบคลุมตั้งแต่ระดับโครงสร้างนโยบายและกลไก เพื่อมุ่งเสริมสร้างสังคมที่ก้าวหน้าพลวัตของโลก และเกื้อหนุนให้คนไทยมีโอกาสที่จะพัฒนาตนเองได้อย่างเต็มศักยภาพ พร้อมกับการปรับโครงสร้างเศรษฐกิจไปสู่การขับเคลื่อนด้วยเทคโนโลยี นวัตกรรม และความคิดสร้างสรรค์ มีความสามารถในการสร้างมูลค่าเพิ่มที่สูง และคำนึงถึงความยั่งยืนด้านสิ่งแวดล้อม ดังนั้น เพื่อถ่ายทอดเป้าหมายหลัก ไปสู่การขับเคลื่อนที่ชัดเจนในลักษณะของวาระการพัฒนา (Agenda) ที่เอื้อให้เกิดการทำงานร่วมกันของหลาย หน่วยงานและหลายภาคส่วนในการผลักดันการพัฒนาในเรื่องใดเรื่องหนึ่งให้เกิดผลได้อย่างเป็นรูปธรรม จึงได้กำหนด **หมุดหมายการพัฒนา จำนวน ๑๓ ประการ** ซึ่งเป็นการบ่งบอกถึงสิ่งที่ประเทศไทยปรารถนาจะ “เป็น” มุ่งหวังจะ “มี” หรือต้องการจะ “ขจัด” เพื่อสะท้อนประเด็นการพัฒนาที่มีลำดับความสำคัญสูงต่อการพลิกโฉมประเทศไทย สู่ “สังคมก้าวหน้า เศรษฐกิจสร้างมูลค่าอย่างยั่งยืน” และการบรรลุเป้าหมายหลักในช่วงระยะเวลา ๕ ปี ของ แผนพัฒนาฯ ฉบับที่ ๑๓ โดยมีหมุดหมายที่เกี่ยวข้องกับกระทรวงเกษตรและสหกรณ์ จำนวน ๑๑ หมุดหมาย ได้แก่

หมุดหมายที่ ๑ ไทยเป็นประเทศชั้นนำด้านสินค้าเกษตรและเกษตรแปรรูปมูลค่าสูง โดยสร้าง มูลค่าเพิ่มให้สินค้าเกษตรและเกษตรแปรรูป พัฒนาโครงสร้างพื้นฐานและระบบบริหารจัดการเพื่อคุณภาพ ความ มั่นคงอาหาร และความยั่งยืนของภาคเกษตร และเพิ่มศักยภาพและบทบาทของผู้ประกอบการเกษตรในฐานะ หุ้นส่วนเศรษฐกิจของห่วงโซ่อุปทานที่ได้รับส่วนแบ่งประโยชน์อย่างเหมาะสมและเป็นธรรม

หมุดหมายที่ ๒ ไทยเป็นจุดหมายของการท่องเที่ยวที่เน้นคุณภาพและความยั่งยืน โดยเปลี่ยนการ ท่องเที่ยวไทยเป็นการท่องเที่ยวคุณภาพสูงที่เชื่อมโยงกับอุตสาหกรรมและบริการที่มีศักยภาพอื่น ปรับโครงสร้าง การท่องเที่ยวให้พึ่งพานักท่องเที่ยวในประเทศและมีการกระจายโอกาสทางเศรษฐกิจมากขึ้น และการท่องเที่ยวไทย ต้องมีการบริหารจัดการอย่างยั่งยืนในทุกมิติ

หมวดหมู่ที่ ๕ ไทยเป็นประตูการค้าการลงทุนและยุทธศาสตร์ทางโลจิสติกส์ที่สำคัญของภูมิภาค โดยทำให้ประเทศไทยเป็นประตูการค้าและการลงทุน เป็นห่วงโซ่อุปทานของภูมิภาค และเป็นศูนย์กลางคมนาคมและโลจิสติกส์ของภูมิภาค

หมวดหมู่ที่ ๖ ไทยเป็นฐานการผลิตอุปกรณ์อิเล็กทรอนิกส์อัจฉริยะที่สำคัญของโลก โดยมูลค่าเศรษฐกิจดิจิทัลภายในประเทศมีการขยายตัวเพิ่มขึ้น การส่งออกของอุตสาหกรรมอิเล็กทรอนิกส์อัจฉริยะของประเทศเพิ่มขึ้น และมูลค่าอุตสาหกรรมดิจิทัลและอุตสาหกรรมอิเล็กทรอนิกส์อัจฉริยะของประเทศไทยมีการขยายตัวเพิ่มขึ้น

หมวดหมู่ที่ ๗ ไทยมีวิสาหกิจขนาดกลางและขนาดย่อมที่เข้มแข็ง มีศักยภาพสูง และสามารถแข่งขันได้ โดยมีสภาพแวดล้อมที่เอื้ออำนวยต่อการเติบโตและแข่งขันได้ของ SME SME มีศักยภาพสูงในการดำเนินธุรกิจ สามารถ Scale up และปรับตัวเข้าสู่การแข่งขันใหม่ และ SME สามารถเข้าถึงและได้รับการส่งเสริมอย่างมีประสิทธิภาพจากภาครัฐ

หมวดหมู่ที่ ๘ ไทยมีพื้นที่และเมืองอัจฉริยะที่น่าอยู่ ปลอดภัย เติบโตได้อย่างยั่งยืน โดยการเจริญเติบโตทางเศรษฐกิจของภาคและการลงทุนในเขตเศรษฐกิจพิเศษขยายตัวเพิ่มขึ้น ความไม่เสมอภาคในการกระจายรายได้ของภาคลดลง และการพัฒนาเมืองให้มีความน่าอยู่อย่างยั่งยืน มีความพร้อมในการรับมือและปรับตัวต่อการเปลี่ยนแปลงทุกรูปแบบ เพื่อให้ประชาชนทุกกลุ่มมีคุณภาพชีวิตที่ดีอย่างทั่วถึง

หมวดหมู่ที่ ๙ ไทยมีความยากจนข้ามรุ่นลดลง และคนไทยทุกคนมีความคุ้มครองทางสังคมที่เพียงพอ เหมาะสม โดยครัวเรือนยากจนข้ามรุ่นมีโอกาสในการเลื่อนสถานะทางเศรษฐกิจและสังคม และคนไทยทุกช่วงวัยได้รับความคุ้มครองทางสังคมที่เพียงพอต่อการดำรงชีวิต

หมวดหมู่ที่ ๑๐ ไทยมีเศรษฐกิจหมุนเวียนและสังคมคาร์บอนต่ำ โดยการเพิ่มมูลค่าจากเศรษฐกิจหมุนเวียนและการใช้ทรัพยากรอย่างมีประสิทธิภาพ การอนุรักษ์ ฟื้นฟู และใช้ประโยชน์จากทรัพยากรธรรมชาติอย่างยั่งยืน และการสร้างสังคมคาร์บอนต่ำและยั่งยืน

หมวดหมู่ที่ ๑๑ ไทยสามารถลดความเสี่ยงและผลกระทบจากภัยธรรมชาติและเปลี่ยนแปลงสภาพภูมิอากาศ โดยการลดความเสียหายและผลกระทบจากภัยธรรมชาติและเปลี่ยนแปลงสภาพภูมิอากาศ การลดความเสี่ยงจากภัยธรรมชาติและเปลี่ยนแปลงสภาพภูมิอากาศ และการสร้างภูมิคุ้มกันและการฟื้นตัวจากการเปลี่ยนแปลงสภาพภูมิอากาศและภัยธรรมชาติ

หมวดหมู่ที่ ๑๒ ไทยมีกำลังคนสมรรถนะสูง มุ่งเรียนรู้อย่างต่อเนื่อง ตอบโจทย์การพัฒนาแห่งอนาคต โดยคนไทยได้รับการพัฒนาอย่างเต็มศักยภาพในทุกช่วงวัย มีสมรรถนะที่จำเป็นสำหรับโลกยุคใหม่ มีคุณลักษณะตามบรรทัดฐานที่ดีของสังคม มีคุณธรรม จริยธรรม และมีภูมิคุ้มกันต่อการเปลี่ยนแปลงอย่างพลิกโฉมฉบับพลันของโลก สามารถดำรงชีวิตร่วมกันในสังคมได้อย่างสงบสุข กำลังคนมีสมรรถนะสูง สอดคล้องกับความต้องการของภาคการผลิตเป้าหมาย และสามารถสร้างงานอนาคต ประชาชนทุกกลุ่มเข้าถึงการเรียนรู้ตลอดชีวิต

หมวดหมู่ที่ ๑๓ ไทยมีภาครัฐที่ทันสมัย มีประสิทธิภาพ และตอบโจทย์ประชาชน โดยการบริการภาครัฐมีคุณภาพเข้าถึงได้ และภาครัฐที่มีขีดสมรรถนะสูงและคล่องตัว

๒.๕ ยุทธศาสตร์เกษตรและสหกรณ์ ระยะ ๒๐ ปี (พ.ศ. ๒๕๖๐ - ๒๕๗๙) กระทรวงเกษตรและสหกรณ์ ได้จัดทำยุทธศาสตร์เกษตรและสหกรณ์ ระยะ ๒๐ ปี (พ.ศ. ๒๕๖๐ - ๒๕๗๙) เพื่อเป็นกรอบการพัฒนาการเกษตรของประเทศในระยะยาว ซึ่งสอดคล้องกับการพัฒนาที่สำคัญ ได้แก่ ยุทธศาสตร์ชาติ ๒๐ ปี แผนพัฒนาเศรษฐกิจและสังคมแห่งชาติ ฉบับที่ ๑๒ (พ.ศ. ๒๕๖๐ - ๒๕๖๔) แผนปฏิรูปของสภาขับเคลื่อนการปฏิรูปประเทศ (สปท.) และเป้าหมายการพัฒนาที่ยั่งยืน (Sustainable Development Goals: SDGs) ซึ่งเป็นเป้าหมายการพัฒนาในระดับโลกขององค์การสหประชาชาติ โดยยุทธศาสตร์เกษตรและสหกรณ์ ระยะ ๒๐ ปี (พ.ศ. ๒๕๖๐ - ๒๕๗๙) มุ่งในการเสริมจุดแข็งและแก้ไขจุดอ่อนให้เอื้อต่อการพัฒนาภาคการเกษตรในระยะยาว เพื่อบรรลุวิสัยทัศน์ “เกษตรกรรมมั่นคง ภาคการเกษตรมั่นคง ทรัพยากรการเกษตรยั่งยืน” โดยมียุทธศาสตร์และแนวทางการพัฒนา ดังนี้

ยุทธศาสตร์ที่ ๑ สร้างความเข้มแข็งให้กับเกษตรกรและสถาบันเกษตรกร โดยสร้างความเข้มแข็งให้กับเกษตรกรและสถาบันเกษตรกร Smart Farmer, Smart Group, Smart Enterprise เสริมสร้างความภาคภูมิใจและความมั่นคงในอาชีพเกษตรกร บริหารจัดการแรงงานภาคเกษตรโดยนำนวัตกรรมและเทคโนโลยีมาประยุกต์ใช้

ยุทธศาสตร์ที่ ๒ เพิ่มประสิทธิภาพการผลิตและยกระดับมาตรฐานสินค้าเกษตร โดยพัฒนาประสิทธิภาพการผลิตและคุณภาพมาตรฐานสินค้า และส่งเสริมการเกษตรตลอดโซ่อุปทานสอดคล้องกับความต้องการของตลาด

ยุทธศาสตร์ที่ ๓ เพิ่มความสามารถในการแข่งขันภาคการเกษตรด้วยเทคโนโลยีและนวัตกรรม โดยพัฒนาเทคโนโลยีและนวัตกรรมเพื่อการขับเคลื่อนเกษตรให้สอดคล้องกับไทยแลนด์ ๔.๐ บริหารจัดการเทคโนโลยีสารสนเทศเพื่อการเกษตร และพัฒนาผลงานวิจัยด้านการเกษตรนำไปสู่การผลิตนวัตกรรมเชิงพาณิชย์

ยุทธศาสตร์ที่ ๔ บริหารจัดการทรัพยากรการเกษตรและสิ่งแวดล้อมอย่างสมดุลและยั่งยืน โดยบริหารจัดการทรัพยากรการเกษตรอย่างยั่งยืน และฟื้นฟูและอนุรักษ์ทรัพยากรการเกษตรให้สมดุลและยั่งยืน

ยุทธศาสตร์ที่ ๕ พัฒนาระบบบริหารจัดการภาครัฐ โดยพัฒนาบุคลากรเป็น Smart Officer และ Smart Researcher เชื่อมโยงระบบการทำงานของทุกหน่วยงานในกระทรวงเกษตรและสหกรณ์ และปรับปรุงและพัฒนากฎหมายด้านการเกษตร

๒.๖ แผนปฏิบัติการด้านการขับเคลื่อนการพัฒนาประเทศไทยด้วยโมเดลเศรษฐกิจ BCG พ.ศ. ๒๕๖๔ - ๒๕๗๐ โมเดลเศรษฐกิจ BCG เป็นกลไกเร่งให้เกิดการพัฒนาอุตสาหกรรมเป้าหมายภายใต้ Thailand ๔.๐ ที่ต้องการปรับเปลี่ยนรูปแบบการพัฒนาเศรษฐกิจจากการใช้ความได้เปรียบด้านทรัพยากรและแรงงาน ไปสู่เศรษฐกิจที่ขับเคลื่อนด้วยนวัตกรรมประสบความสำเร็จได้เร็วขึ้น ด้วยการระดมทรัพยากรและความสามารถของทุกภาคส่วนในการมุ่งไปสู่เป้าหมายเดียวกัน การขับเคลื่อนการพัฒนาประเทศไทยด้วยโมเดลเศรษฐกิจ BCG พ.ศ. ๒๕๖๔ - ๒๕๗๐ เป็นการพัฒนารายได้ ๔ + ๑ สาขายุทธศาสตร์ คือ เกษตรและอาหาร สุขภาพและการแพทย์ พลังงาน วัสดุและเคมีชีวภาพ การท่องเที่ยวและเศรษฐกิจสร้างสรรค์ และเศรษฐกิจหมุนเวียน ซึ่งมีศักยภาพจะเพิ่มผลิตภัณฑ์มวลรวมภายในประเทศเพิ่มขึ้น ๑ ล้านล้านบาท จากฐานความหลากหลายของทรัพยากรชีวภาพ (Nature) วัฒนธรรม (Culture) และความเอื้อเฟื้อเผื่อแผ่ (Nurture) ภายใต้กลไกตุ๊กตา ซึ่งประกอบด้วยหน่วยงานภาครัฐ ภาคเอกชน สถาบันวิจัย/สถาบันการศึกษา และภาคประชาชน โดยมีวิสัยทัศน์ คือ เศรษฐกิจเติบโตอย่างมีคุณภาพและยั่งยืน ประชาชนมีรายได้ดี คุณภาพชีวิตดี รักษาและฟื้นฟูฐานทรัพยากรจากความหลากหลายทางชีวภาพให้มีคุณภาพที่ดี ด้วยการใช้ความรู้ เทคโนโลยี และนวัตกรรม ประกอบด้วย ๔ ยุทธศาสตร์ โดยเกี่ยวข้องกับกระทรวงเกษตรและสหกรณ์ทั้ง ๔ ยุทธศาสตร์ ได้แก่

ยุทธศาสตร์ที่ ๑ การสร้างความยั่งยืนของฐานทรัพยากรและความหลากหลายทางชีวภาพด้วยการจัดสมดุลระหว่างการอนุรักษ์ ฟื้นฟู และการใช้ประโยชน์

เน้นการนำความรู้ เทคโนโลยีและนวัตกรรม ไปบริหารจัดการให้เกิดความสมดุลระหว่างการอนุรักษ์และการใช้ประโยชน์เพื่อความยั่งยืนของฐานทรัพยากรและความหลากหลายทางชีวภาพ ซึ่งเป็นทุนพื้นฐานต่อการพัฒนาเศรษฐกิจให้เติบโตเพื่อส่งต่อสู่คนรุ่นต่อไป รวมถึงส่งเสริมให้เกิดการปรับเปลี่ยนทัศนคติจากการมองว่า “Nature as Resource” เป็น “Nature as Source” ดังนั้น ธรรมชาติจึงไม่ใช่แค่เพียงทรัพยากรหรือปัจจัยการผลิตเท่านั้น แต่ธรรมชาติคือแหล่งกำเนิดของชีวิตและทุกสรรพสิ่งบนโลก เป็นพื้นฐานของความเป็นอยู่ที่ดีของมนุษย์ ด้วยเหตุนี้ จึงต้องรักษาสมดุลระหว่างการมีอยู่และใช้ไป รวมถึงการนำกลับมาใช้ซ้ำตามหลักการหมุนเวียนโดยมีแนวทางการดำเนินการ ดังนี้

๑. การพัฒนาคลังข้อมูลดิจิทัลความหลากหลายทางชีวภาพและวัฒนธรรมเพื่อการบริหารจัดการให้เกิดความสมดุลระหว่างการอนุรักษ์และใช้ประโยชน์

๒. การอนุรักษ์ ฟื้นฟูทรัพยากรด้วยนวัตกรรมทางเทคโนโลยีและนวัตกรรมทางสังคม

๓. การบริหารจัดการน้ำให้เกิดความยั่งยืนด้วยการอนุรักษ์ป่าต้นน้ำ และการพัฒนาแพลตฟอร์มเพื่อลดการใช้ ลดการสูญเสีย การนำกลับมาใช้ซ้ำ และยกระดับคุณภาพน้ำดื่ม น้ำใช้ให้สูงขึ้น

๔. การสร้างนักวิจัยรุ่นใหม่ในสาขาที่เกี่ยวข้องกับความหลากหลายทางชีวภาพ และการเพิ่มทักษะการบริหารจัดการทรัพยากรให้แก่ชุมชนและคนรุ่นใหม่

ยุทธศาสตร์ที่ ๒ การพัฒนาชุมชนและเศรษฐกิจฐานรากให้เข้มแข็งด้วยทุนทรัพยากร อัตลักษณ์ ความคิดสร้างสรรค์ และเทคโนโลยีสมัยใหม่

ใช้ศักยภาพของพื้นที่โดยการระเบิดจากภายใน เน้นการตอบสนองความต้องการในแต่ละพื้นที่เป็นอันดับแรก ควบคู่ไปกับการสร้างความเข้มแข็งในระดับพื้นที่ การดำรงไว้ซึ่งอัตลักษณ์ รวมถึงการใช้ประโยชน์จากความเข้มแข็งจากภายในอันประกอบด้วย “ความหลากหลายทางชีวภาพ” “ความหลากหลายทางวัฒนธรรม” และ “ความเอื้อเฟื้อเผื่อแผ่” มาต่อยอดและยกระดับมูลค่าในห่วงโซ่การผลิตสินค้าและบริการให้มีมูลค่าสูงขึ้น ด้วยการใช้ความคิดสร้างสรรค์ เทคโนโลยีสมัยใหม่ในการยกระดับมาตรฐาน สร้างคุณค่าใหม่ รวมถึงการนำหลักการของเศรษฐกิจหมุนเวียนมาใช้เพื่อการลดการใช้ทรัพยากร การดำเนินการดังกล่าวมุ่งหวังให้เกิดการพัฒนาที่นำไปสู่การเดินหน้าไปด้วยกัน และไม่ทิ้งใครไว้ข้างหลัง เป็นการเติบโตของทุกภาคส่วนไปพร้อมๆ กัน เพื่อเพิ่มโอกาสของชุมชนและผู้ประกอบการที่อยู่ในภูมิภาคได้รับการพัฒนา รวมถึงการเข้าถึงทรัพยากรได้อย่างทัดเทียมกันมากยิ่งขึ้น นอกจากนี้ยังให้ความสำคัญกับการนำความรู้ เทคโนโลยีและนวัตกรรมมาเพิ่มโอกาสในการเข้าถึงบริการหรือแก้ปัญหาสุขภาพ ปัญหามลพิษ ยกระดับคุณภาพ ความปลอดภัยของอาหาร ตลอดจนการเสริมสร้างความสามารถในการพึ่งพิงแหล่งพลังงานทางเลือกในพื้นที่ได้เพิ่มขึ้น โดยมีแนวทางการดำเนินการ ดังนี้

๑. การพัฒนาเศรษฐกิจภูมิภาคให้เติบโตด้วยรูปแบบของระเบียงเศรษฐกิจ BCG
๒. การนำทุนทางทรัพยากรความหลากหลายทางชีวภาพและวัฒนธรรมไปสร้างอัตลักษณ์ของชุมชนเพื่อการพัฒนาเศรษฐกิจฐานราก
๓. การใช้ทรัพยากรด้านเศรษฐกิจชีวภาพ เศรษฐกิจหมุนเวียน และเศรษฐกิจสีเขียวในพื้นที่เพื่อสร้างเศรษฐกิจให้ชุมชน
๔. การพัฒนาและยกระดับผลิตภัณฑ์สินค้าและบริการมูลค่าสูงจากความหลากหลายทางชีวภาพด้วยการยกระดับมาตรฐาน การสร้างนวัตกรรม ตลอดจนการจัดการวัตถุดิบเหลือทิ้งจากการผลิตให้เป็นศูนย์
๕. การพัฒนาเศรษฐกิจฐานรากให้เติบโตด้วยการใช้เทคโนโลยีและนวัตกรรมแบบบูรณาการด้วยกลไกตุลาภิบาล เช่น กลไกมหาวิทยาลัยสู่ตำบล อุทยานวิทยาศาสตร์ และคลัสเตอร์
๖. การพัฒนาตลาดและศักยภาพในการเข้าถึงตลาดทั้งในและนอกพื้นที่ด้วยการใช้อัตลักษณ์ ความคิดสร้างสรรค์ และแพลตฟอร์มการเชื่อมโยงตลาด
๗. การยกระดับคุณภาพ ความปลอดภัยและมาตรฐานของอาหารท้องถิ่น (Street food/ วิสาหกิจชุมชน) ด้วย Food machinery และมาตรฐานการประกอบการที่ดี
๘. การสร้างและพัฒนาบุคลากรให้มีทักษะที่เอื้อต่อการพัฒนาเศรษฐกิจฐานรากทั้งระบบ เช่น การยกระดับประสิทธิภาพการผลิต การควบคุมความปลอดภัย ความคิดสร้างสรรค์ ระบบประกันคุณภาพ

ยุทธศาสตร์ที่ ๓ การยกระดับการพัฒนาอุตสาหกรรมภายใต้เศรษฐกิจ BCG ให้สามารถแข่งขันได้อย่างยั่งยืน

เน้นการยกระดับความสามารถในการแข่งขันของภาคการผลิตและบริการเดิมให้สามารถเติบโตได้อย่างต่อเนื่องด้วยการนำความรู้ เทคโนโลยีและนวัตกรรมมายกระดับประสิทธิภาพการผลิต ลดความสูญเสียในกระบวนการผลิตให้เป็นศูนย์ การหมุนเวียนทรัพยากรกลับมาใช้ หรือการนำไปสร้างมูลค่าเพิ่มตามหลักเศรษฐกิจหมุนเวียน ยกระดับมาตรฐานสู่การเป็นแหล่งผลิตและให้บริการที่มีคุณภาพ มีความปลอดภัย มีสุขอนามัยที่ดี ให้ความสำคัญกับระบบการผลิตที่เป็นมิตรต่อสิ่งแวดล้อม มาตรการผลิตที่ยั่งยืนเทียบเท่ามาตรฐานสากล รวมถึง

การยกระดับผลิตภัณฑ์หรือบริการด้วยการใช้นวัตกรรมเข้มข้น เช่น ระบบการผลิตพีซีในโรงงานอัจฉริยะ (Plan factory) การให้บริการด้านสุขภาพที่มีความแม่นยำสูง หรือการแพทย์เฉพาะบุคคล โดยมีเป้าหมายเพื่อเป็นผู้นำในการผลิต และการให้บริการทั้งในระดับประเทศและเวทีโลก โดยมีแนวทางการดำเนินการในแต่ละสาขายุทธศาสตร์ ดังนี้

๑. สาขาการเกษตรและอาหาร

๑) การปรับเปลี่ยนระบบการเกษตรสู่ประสิทธิภาพสูง มาตรฐานสูง และมูลค่าสูงด้วยการใช้ การวิจัย เทคโนโลยีและนวัตกรรม (วทน.) สนับสนุนการยกระดับประสิทธิภาพการผลิตให้สูงขึ้น การผลิตสินค้าเกษตร พรีเมียม เกษตรปลอดภัย และเพิ่มความหลากหลายชนิดสินค้า

๒) การขับเคลื่อนเกษตรสู่การเป็นทั้ง B, C และ G ด้วยการบูรณาการในพื้นที่ (Area based)

๓) การแปรรูปสินค้าเกษตรขั้นสูง ด้วยการแปรรูปเป็นอาหารสุขภาพ อาหารทางการแพทย์ สารออกฤทธิ์ สำคัญเพื่อเป็นวัตถุดิบของอุตสาหกรรมต่อเนื่อง รวมถึงโปรตีนจากแมลงหรือพืช

๔) การยกระดับประสิทธิภาพการผลิตด้วยการนำแพลตฟอร์มดิจิทัล เทคโนโลยีขั้นสูง ระบบ อัตโนมัติมาใช้ในการจัดการกระบวนการผลิต และการกระจายสินค้าสู่ผู้บริโภค

๕) ปรับปรุงกระบวนการผลิตสู่ระบบการผลิตสีเขียวและการผลิตที่ยั่งยืน ลดการสูญเสีย ระหว่างการผลิตและขยะอาหาร และการยกระดับกระบวนการผลิตด้วยเทคโนโลยีขั้นสูง

๖) การสร้างแบรนด์อาหารไทยในตลาดโลกด้วยการส่งเสริมการใช้วัตถุดิบไทย อัตลักษณ์ วัฒนธรรมไทยและการเชื่อมโยงการท่องเที่ยว

๗) การลงทุนและยกระดับโครงสร้างพื้นฐานด้านนวัตกรรมอาหาร เช่น หน่วยงานวิเคราะห์ทดสอบ ด้านอาหารฟังก์ชัน โรงงานต้นแบบผลิตอาหารฟังก์ชันและสารประกอบ Functional ingredient มาตรฐาน GMP

๒. สาขาสุขภาพและการแพทย์

๑) การสร้างและยกระดับความสามารถในการพัฒนาและผลิตวัคซีน ยา และชีววัตถุในการ ป้องกันและควบคุมโรคจากไวรัสและการเข้าสู่ตลาดสากล

๒) การยกระดับคุณภาพการรักษาสู่ระบบการแพทย์แม่นยำ ด้วยการส่งเสริมให้มีการให้บริการ การแพทย์จีโนมิกส์ ผลิตภัณฑ์การแพทย์ขั้นสูง (Advanced Therapy Medicinal Products, ATMPs)

๓) การเร่งรัดการพัฒนาเครื่องมือ และวัสดุทางการแพทย์ด้วยกลไกนวัตกรรมแบบวิศวกรรม ย้อนกลับ

๔) การส่งเสริมการวิจัยทางคลินิก เพื่อรองรับการขึ้นทะเบียนผลิตภัณฑ์ทางการแพทย์และ สุขภาพ ได้แก่ ยา วัคซีน อาหารสุขภาพ อาหารการแพทย์ เครื่องสำอาง เครื่องมือแพทย์ และวัสดุทางการแพทย์

๕) การส่งเสริมการสร้างตลาดด้วยกลไกการขึ้นทะเบียนนวัตกรรม Sandbox การจัดซื้อ จัดจ้างภาครัฐ และปรับรูปแบบการจัดซื้อจากรายปีเป็น Multi-year procurement

๖) การสร้างบุคลากรที่มีความเชี่ยวชาญเพื่อรองรับอุตสาหกรรม และบริการการแพทย์และ สุขภาพ

๓. สาขาพลังงาน วัสดุ และเคมีชีวภาพ

๑) การสร้างโอกาสทางการตลาดแก่ผลิตภัณฑ์ชีวภาพให้แข่งขันอย่างเป็นธรรมด้วยกลไก การกำหนดราคาคาร์บอน การจัดสรรคาร์บอนเครดิต และการลดอุปสรรคในการเข้าสู่ตลาด

๒) การส่งเสริมการนำพืช ผลิตผล และวัสดุเหลือใช้ทางการเกษตรไปสร้างคุณค่าและมูลค่าเพิ่ม

๓) การใช้นวัตกรรมชีวภาพเพิ่มมูลค่าผลิตภัณฑ์และบริการ และการสร้างธุรกิจนวัตกรรม ให้แก่ SMEs และการเชื่อมโยงห่วงโซ่มูลค่าของโลก

๔. สาขาการท่องเที่ยวและเศรษฐกิจสร้างสรรค์

๑) การผลักดันให้เกิดการนำโมเดลการท่องเที่ยวรูปแบบใหม่ เช่น Happy Model เพื่อกระจายรายได้อย่างทั่วถึงไปสู่เมืองท่องเที่ยวรอง ลดความเหลื่อมล้ำ และมุ่งสู่การพัฒนาอย่างยั่งยืน

๒) การส่งเสริมการท่องเที่ยวที่ยั่งยืนและการท่องเที่ยวสีเขียว เพื่อรักษาสิ่งแวดล้อมตามแนวทาง Happy Model

๓) การกระจายนักท่องเที่ยวสู่เมืองท่องเที่ยวรองด้วยการพัฒนาสินค้าและบริการในเมืองท่องเที่ยวรอง โดยใช้อัตลักษณ์ท้องถิ่น วัฒนธรรม พัฒนาเรื่องราว และการอำนวยความสะดวกและความปลอดภัย และพัฒนาองค์ความรู้ด้วย Digital Technology

๔) การขยายตลาดการท่องเที่ยวด้วยการส่งเสริมพัฒนาระบบการจ่ายเงินแบบ One Payment System เพื่ออำนวยความสะดวกและรวบรวมข้อมูลพฤติกรรมผู้ใช้จ่าย รวมถึงพัฒนาดิจิทัลคอนเทนต์ที่นำเสนอจุดเด่นของประเทศไทยในด้านต่างๆ เช่น วัฒนธรรม

๕) การส่งเสริมการท่องเที่ยวคุณภาพสูงผ่านการจัดงานประชุมและนิทรรศการ กีฬา และอีเวนต์ (Event) ขนาดใหญ่

๕. เศรษฐกิจหมุนเวียน

๑) การพัฒนาเศรษฐกิจด้วยโอกาสการลงทุนและการสร้างตลาดด้วยโมเดลธุรกิจเศรษฐกิจหมุนเวียน

๒) การส่งเสริมงานวิจัย เทคโนโลยีและนวัตกรรม เพื่อให้เกิดการคิดค้นผลิตภัณฑ์และบริการใหม่จากการนำของเสียกลับมาใช้ใหม่

๓) การพัฒนาแพลตฟอร์มและโครงสร้างพื้นฐาน เพื่อส่งเสริมการขับเคลื่อนเศรษฐกิจหมุนเวียนอย่างเป็นระบบ

๔) การสร้างระบบกลไกการบริหารจัดการที่เอื้ออำนวยต่อการขับเคลื่อนเศรษฐกิจหมุนเวียนของประเทศ

๕) การสร้างกำลังคนที่มีความรู้และความเข้าใจ ผ่านการถ่ายทอดองค์ความรู้จากการอบรมหรือหลักสูตร รวมทั้งสร้างความตระหนักในการผลิตและบริการที่ยั่งยืนเพื่อขับเคลื่อนเศรษฐกิจหมุนเวียน

ยุทธศาสตร์ที่ ๔ การเสริมสร้างความสามารถในการตอบสนองต่อกระแสการเปลี่ยนแปลงของโลก

เน้นการสร้างภูมิคุ้มกัน และสร้างความสามารถในการตอบสนองต่อการเปลี่ยนแปลงของโลกอย่างเท่าทันเพื่อบรรเทาผลกระทบ รวมถึงเข้าถึงโอกาสจากการเปลี่ยนแปลงของบริบทโลกที่เกิดขึ้นได้รวดเร็วยิ่งขึ้น เป็นการปูทางสู่อนาคตด้วยการลงทุนโครงสร้างพื้นฐานในด้านต่างๆ โดยเฉพาะอย่างยิ่งโครงสร้างพื้นฐานด้านวิทยาศาสตร์และเทคโนโลยี โครงสร้างพื้นฐานด้านคุณภาพ เพื่อการสร้างคุณค่าใหม่ในอนาคตด้วยการนำวิทยาศาสตร์ เทคโนโลยีและนวัตกรรมไปเพิ่มศักยภาพของชุมชน ผู้ประกอบการ ปรับเปลี่ยนรูปแบบการผลิต/บริการเพื่อตอบสนองต่อความต้องการของตลาด รวมถึงสร้างการเติบโตอย่างมีคุณภาพ เป็นมิตรต่อสิ่งแวดล้อม และลดการปล่อยก๊าซเรือนกระจกเพื่อนำไปสู่สังคมคาร์บอนต่ำ นอกจากนี้ ต้องพัฒนากำลังคนเพื่อรองรับเศรษฐกิจ BCG ในอนาคต รวมถึงการวิจัย พัฒนาขึ้นแนวหน้าเพื่อลดการพึ่งพาการนำเข้าเทคโนโลยีจากต่างประเทศ โดยมีแนวทางการดำเนินการ ดังนี้

๑. การยกระดับความสามารถของกำลังคนในสาขา BCG

๒. การลงทุนโครงสร้างพื้นฐานทางด้านวิทยาศาสตร์และเทคโนโลยี

๓. การลงทุนโครงสร้างพื้นฐานทางด้านคุณภาพ

๔. การพัฒนาเทคโนโลยีขึ้นแนวหน้า

ภาคกลาง

มุ่งสู่การพัฒนาเป็น “ฐานการผลิตสินค้าและบริการมูลค่าสูง” ที่เติบโตอย่างยั่งยืน ประกอบด้วยแนวทางการพัฒนา ดังนี้

๑. พัฒนาและยกระดับภาคกลางไปสู่การเป็นฐานอุตสาหกรรมขั้นสูงที่ใช้เทคโนโลยีและนวัตกรรมที่สามารถออกแบบและพัฒนาขึ้นเอง
๒. พัฒนาและยกระดับภาคกลางไปสู่การเป็นแหล่งเกษตรสมัยใหม่และศูนย์รวบรวมและกระจายสินค้าเกษตรของประเทศ
๓. พัฒนาแหล่งท่องเที่ยวสำคัญและแหล่งท่องเที่ยวชุมชนให้เข้าสู่ตลาดท่องเที่ยวคุณภาพ
๔. พัฒนาภาคกลางเป็นศูนย์กลางทางการแพทย์และสุขภาพมูลค่าสูง
๕. พัฒนาการผลิตกำลังคนให้มีทักษะรองรับอุตสาหกรรมและบริการแห่งอนาคต
๖. พัฒนาเมือง เขตเศรษฐกิจพิเศษชายแดนและเมืองชายแดน รวมทั้งพื้นที่ระเบียงเศรษฐกิจพิเศษภาคกลาง-ตะวันออก ให้เอื้อต่อการพัฒนาเศรษฐกิจและสังคมในอนาคต
๗. พื้นฟูทรัพยากรธรรมชาติและแก้ไขปัญหาสิ่งแวดล้อม

สภาพเศรษฐกิจสาขาเกษตรของภาคกลางและพื้นที่กรุงเทพมหานคร

๑. ภาคกลางมีศักยภาพในการพัฒนาด้านการเกษตรตั้งแต่ต้นน้ำ กลางน้ำ และปลายน้ำ โดยภาคกลางเป็นพื้นที่ราบลุ่มแม่น้ำที่อุดมสมบูรณ์เหมาะสมในการทำการเกษตร จึงมีดินและน้ำอุดมสมบูรณ์ และมีระบบชลประทานที่ดี มีลักษณะภูมิประเทศที่เอื้ออำนวย ทำให้เป็นแหล่งผลิตสินค้าเกษตรหลากหลายประเภท ทั้งพืชผัก ผลไม้ ปศุสัตว์ และประมง รวมทั้งเป็นแหล่งอุตสาหกรรมแปรรูปการเกษตรที่เชื่อมโยงแหล่งผลิตสินค้าเกษตรทั้งในภาคกลาง และภาคอื่นๆ มีสถาบันวิทยาศาสตร์ข้าวแห่งชาติ ตั้งอยู่ที่จังหวัดสุพรรณบุรี มีศูนย์วิจัยข้าวตั้งอยู่ที่หลายจังหวัด ได้แก่ จังหวัดชัยนาท สุพรรณบุรี ลพบุรี ราชบุรี ปทุมธานี และพระนครศรีอยุธยา นอกจากนี้ยังมีคำสั่งค้าปลีกสินค้าเกษตรที่สำคัญในพื้นที่ ตลาดไท จังหวัดปทุมธานี ตลาดศรีเมือง จังหวัดราชบุรี ตลาดปลาสุวพันธ์ จังหวัดอ่างทอง และตลาดมหาชัย จังหวัดสมุทรสาคร เป็นต้น มูลค่าผลิตภัณฑ์ภาคเกษตรภาคกลาง ณ ราคาประจำปี ๒๕๖๒ ประมาณ ๒๒๖,๗๕๔ ล้านบาท เพิ่มขึ้นจาก ๑๙๕,๙๐๖ ล้านบาท ในปี ๒๕๕๙ ภาคเกษตรของภาคกลางมีส่วนมูลค่าผลิตภัณฑ์คิดเป็นร้อยละ ๖.๐ ของมูลค่าผลิตภัณฑ์ภาค และร้อยละ ๑๖.๕ ของมูลค่าผลิตภัณฑ์ภาคเกษตรของประเทศ ผลิตภัณฑ์ภาคเกษตรภาคกลางในช่วง ๓ ปี แรกของแผนพัฒนา ฉบับที่ ๑๒ ขยายตัวร้อยละ ๓.๙ สูงกว่าในช่วงแผนพัฒนาฯ ฉบับที่ ๑๑ ที่หดตัวร้อยละ ๒.๓ ต่อปี สำหรับปัญหาสำคัญของการทำเกษตรภาคกลางที่ยังต้องดำเนินการแก้ไข คือ รูปแบบการผลิตเป็นเกษตรเชิงพาณิชย์ที่ใช้สารเคมีจำนวนมาก มีปัญหาดินที่เสื่อมโทรมและหลายพื้นที่มักประสบปัญหาอุทกภัยและภัยแล้ง ปัญหาการเปลี่ยนแปลงการใช้ประโยชน์ที่ดินไปเป็นพื้นที่อุตสาหกรรม และที่อยู่อาศัยมากขึ้นตามแรงผลักดันทางเศรษฐกิจ ทำให้พื้นที่เกษตรกรรมของภาคกลางลดลง นอกจากนี้แนวโน้มต้นทุนการผลิตสินค้าเกษตรของภาคกลางมีสูงขึ้นจากค่าจ้างแรงงานและราคาที่ดินที่เพิ่มสูงขึ้น รวมทั้งค่าจ้างในการทำการเกษตรต่างๆ เนื่องจากเกษตรกรส่วนใหญ่จะเป็นผู้พ้นวัยหนุ่มสาวแล้ว จึงใช้การทำการเกษตรในรูปแบบการจ้างดำเนินการมากขึ้น เช่น การจ้างเตรียมดิน และการจ้างเก็บเกี่ยว เป็นต้น

๒. ภาคกลางถือได้ว่าเป็นแหล่งผลิตสินค้าเกษตรที่สำคัญของประเทศแห่งหนึ่ง ทั้งทางด้านการเพาะปลูก การทำปศุสัตว์ และประมง แหล่งการทำเกษตรที่สำคัญของภาคกลาง คือ จังหวัดราชบุรี มีสัดส่วนการผลิตร้อยละ ๑๔.๖ รองลงมาได้แก่ จังหวัดสุพรรณบุรี ร้อยละ ๑๑.๗ กาญจนบุรี ร้อยละ ๑๐.๙ ประจวบคีรีขันธ์ ร้อยละ ๙.๖ และนครปฐม ร้อยละ ๘.๙ สินค้าเกษตรด้านพืชที่สำคัญของภาคกลาง ได้แก่ ข้าว แหล่งปลูกที่สำคัญได้แก่ จังหวัดสุพรรณบุรี ชัยนาท และพระนครศรีอยุธยา มันสำปะหลัง แหล่งปลูกที่สำคัญ ได้แก่ จังหวัดกาญจนบุรี และลพบุรี อ้อยโรงงาน แหล่งปลูกที่สำคัญได้แก่ จังหวัดกาญจนบุรี ลพบุรี และสุพรรณบุรี สับปะรดโรงงาน

แหล่งปลูกที่สำคัญ คือ จังหวัดประจวบคีรีขันธ์ **ข้าวโพดเลี้ยงสัตว์** แหล่งปลูกที่สำคัญได้แก่ จังหวัดลพบุรี และ สระบุรี นอกจากนี้ยังมี **กล้วยไม้** เป็นพืชส่งออกสำคัญที่ทำรายได้และสร้างชื่อเสียงให้กับประเทศ โดยแหล่งผลิตกล้วยไม้ที่สำคัญของประเทศอยู่ในพื้นที่ภาคกลาง ซึ่งจังหวัดที่มีเนื้อที่เก็บเกี่ยวและผลผลิตมากที่สุดของภาคและของประเทศคือ จังหวัดนครปฐม รองลงมาคือ สมุทรสาคร **ด้านปศุสัตว์** ได้แก่ **โคนม** เลี้ยงมากที่สุดที่จังหวัดสระบุรี รองลงมา ได้แก่ ลพบุรี ราชบุรี ประจวบคีรีขันธ์ กาญจนบุรี และนครปฐม **โคเนื้อ** เลี้ยงมากที่สุดที่จังหวัดกาญจนบุรี รองลงมา ได้แก่ เพชรบุรี ประจวบคีรีขันธ์ ราชบุรี และสุพรรณบุรี **สุกร** เลี้ยงมากที่สุดที่จังหวัดราชบุรี รองลงมา ได้แก่ นครปฐม สุพรรณบุรี ลพบุรี และสระบุรี **เป็ดเนื้อ** เลี้ยงมากที่สุดที่จังหวัดสระบุรี รองลงมา ได้แก่ นครปฐม ลพบุรี กาญจนบุรี และราชบุรี **เป็ดไข่** เลี้ยงมากที่สุดที่จังหวัดสุพรรณบุรี รองลงมา ได้แก่ อ่างทอง นครปฐม ชัยนาท ลพบุรี และพระนครศรีอยุธยา **ไก่เนื้อ** เลี้ยงมากที่สุดที่จังหวัดลพบุรี รองลงมา ได้แก่ กาญจนบุรี สระบุรี ราชบุรี สุพรรณบุรี และนครปฐม และ**ไก่ไข่** เลี้ยงมากที่สุดที่จังหวัดนครปฐม รองลงมา ได้แก่ พระนครศรีอยุธยา สุพรรณบุรี สระบุรี และกาญจนบุรี สำหรับ**ด้านประมง** ภาคกลางมีศักยภาพในการทำการประมงทั้งน้ำจืด และน้ำเค็ม โดยจังหวัดที่มีมูลค่าผลิตภัณฑ์สาขาประมงและเพาะเลี้ยงสัตว์น้ำสูงที่สุดของภาค คือ จังหวัดประจวบคีรีขันธ์ รองลงมา ได้แก่ สมุทรสาคร สมุทรสงคราม และสมุทรปราการ

๓. **พื้นที่ชลประทานต่อพื้นที่เกษตรของภาคกลางสูงกว่าภาพรวมระดับประเทศ** ปี ๒๕๖๒ ภาคกลางมีพื้นที่ใช้ประโยชน์ทางการเกษตรรวมประมาณ ๑๘ ล้านไร่ คิดเป็นร้อยละ ๑๒.๑ ของพื้นที่ใช้ประโยชน์ทางการเกษตรทั้งประเทศ และมีพื้นที่ชลประทานครอบคลุมพื้นที่ประมาณ ๑๐.๒ ล้านไร่ คิดเป็นร้อยละ ๒๙.๕ ของพื้นที่ชลประทานทั้งประเทศ ทำให้ภาคกลางมีสัดส่วนพื้นที่ชลประทานต่อพื้นที่เกษตรคิดเป็นร้อยละ ๕๖.๕ ซึ่งสูงกว่าภาพรวมระดับประเทศที่มีสัดส่วนร้อยละ ๒๓.๒

๔. **เกษตรปลอดภัยและเกษตรอินทรีย์ในพื้นที่ยังมีไม่มากนัก** จากข้อมูลการตรวจรับรองเกษตรปลอดภัยและเกษตรอินทรีย์ของกรมวิชาการเกษตร ณ วันที่ ๑๐ พฤษภาคม ๒๕๖๔ พบว่า ภาคกลางมีพื้นที่ได้รับการรับรองเกษตรปลอดภัยรวมทั้งสิ้น ๑๐๘,๗๔๘.๐๑ ไร่ แบ่งออกเป็นที่ยังไม่หมดอายุ ๘๘,๓๑๖.๐๙ ไร่ และที่หมดอายุ ๑๐,๔๓๑.๙๒ ไร่ และเกษตรอินทรีย์ ๓๐,๖๕๑.๘๖ ไร่ แบ่งออกเป็นที่ยังไม่หมดอายุ ๑,๖๖๐.๕๗ ไร่ และที่หมดอายุ ๒๘,๙๙๑.๒๙ ไร่ โดยจังหวัดในภาคกลางที่มีพื้นที่ได้รับการรับรองแหล่งผลิตสินค้าเกษตรปลอดภัยมากที่สุดคือ จังหวัดประจวบคีรีขันธ์ รองลงมาได้แก่ ราชบุรี ปทุมธานี นครปฐม และกาญจนบุรี ส่วนจังหวัดที่มีพื้นที่ได้รับการรับรองแหล่งผลิตสินค้าเกษตรอินทรีย์มากที่สุดคือ จังหวัดลพบุรี รองลงมาได้แก่ กาญจนบุรี นครปฐม สระบุรี และสุพรรณบุรี ในอนาคตความต้องการสินค้าเกษตรปลอดภัยและเกษตรอินทรีย์จะเพิ่มขึ้นตามพฤติกรรมผู้บริโภค ดังนั้น การสนับสนุนและส่งเสริมการทำเกษตรปลอดภัยและเกษตรอินทรีย์ยังมีความสำคัญที่ต้องดำเนินการและขยายผลต่อไป

๒.๘ **แผนปฏิบัติการราชการของกระทรวงเกษตรและสหกรณ์ ระยะ ๕ ปี (พ.ศ. ๒๕๖๖ - ๒๕๗๐)** เป็นแผนหลักในการขับเคลื่อนภารกิจของกระทรวงเกษตรและสหกรณ์ไปสู่การปฏิบัติที่ชัดเจนและเป็นรูปธรรม เพื่อให้บรรลุเป้าหมายตามยุทธศาสตร์ชาติ แผนแม่บทภายใต้ยุทธศาสตร์ชาติ และแผนอื่นๆ ที่เกี่ยวข้อง รวมทั้งนำไปใช้เป็นข้อมูลประกอบการจัดทำงบประมาณรายจ่ายประจำปีงบประมาณ และนำไปใช้ในการติดตามและประเมินผลโครงการสำคัญประจำปีงบประมาณ ตลอดจนผู้บริหารสามารถใช้เป็นเครื่องมือในการกำกับดูแล และติดตามผลการดำเนินงานของโครงการ/กิจกรรมต่างๆ ในแต่ละผลผลิตให้สามารถดำเนินการได้ตามเป้าหมายอย่างมีประสิทธิภาพ มีความคุ้มค่า เกิดประโยชน์สูงสุดต่อการบริหารราชการแผ่นดินในภาพรวม **มีวิสัยทัศน์ คือ “เกษตรกรรมคุณภาพชีวิตที่ดี มีรายได้เพิ่มขึ้นไม่น้อยกว่าร้อยละ ๑๐ ต่อปี”** โดยมีเป้าหมายผลิตภัณฑ์มวลรวมในประเทศสาขาเกษตรเพิ่มขึ้น ผลผลิตทางการผลิตของภาคเกษตรเพิ่มขึ้น รายได้เงินสดสุทธิครัวเรือนเกษตรเพิ่มขึ้น สถาบันเกษตรกร (สหกรณ์ วิสาหกิจชุมชน กลุ่มเกษตรกร) มีศักยภาพเพิ่มขึ้น และการบริหารจัดการทรัพยากรเพื่อการผลิตทางการเกษตรมีความสมดุล ประกอบด้วย ๕ ประเด็นการพัฒนา ๒๘ แนวทางการพัฒนา ได้แก่

ประเด็นการพัฒนาที่ ๑ เสริมสร้างความมั่นคงทางการเกษตร มีแนวทางการพัฒนา คือ การป้องกันและแก้ไขปัญหาที่มีผลกระทบต่อความมั่นคงทางการเกษตร

ประเด็นการพัฒนาที่ ๒ ยกระดับขีดความสามารถในการแข่งขันของภาคเกษตร มีแนวทางการพัฒนา คือ เกษตรอัตรลักษณ์พื้นถิ่น เกษตรปลอดภัย เกษตรชีวภาพ เกษตรแปรรูป เกษตรอัจฉริยะ การพัฒนาระบบนิเวศการเกษตร ท่องเที่ยวเกษตรเชิงสร้างสรรค์และวัฒนธรรม โครงสร้างพื้นฐานและระบบโลจิสติกส์การเกษตร การสร้างความเข้มแข็งของสถาบันเกษตรกร (สหกรณ์ วิสาหกิจชุมชน กลุ่มเกษตรกร) ให้เป็นผู้ประกอบการยุคใหม่ และการพัฒนาการเกษตรในเขตเศรษฐกิจพิเศษ

ประเด็นการพัฒนาที่ ๓ สร้างความเสมอภาคและกระจายความเท่าเทียมทางสังคมเกษตร มีแนวทางการพัฒนา คือ การเสริมสร้างทุนทางสังคม การรองรับสังคมเกษตรสูงวัยเชิงรุก การยกระดับศักยภาพของเกษตรกรรายย่อยให้เป็นผู้ประกอบการธุรกิจ และการสร้างสภาพแวดล้อมและกลไกที่ส่งเสริมการพัฒนาเศรษฐกิจฐานราก

ประเด็นการพัฒนาที่ ๔ บริหารจัดการทรัพยากรการเกษตรและสิ่งแวดล้อมอย่างสมดุลและยั่งยืน มีแนวทางการพัฒนา คือ การพัฒนาพื้นที่เกษตรกรรมเชิงนิเวศ การสร้างการเติบโตอย่างยั่งยืนบนสังคมเศรษฐกิจสีเขียว การสร้างการเติบโตอย่างยั่งยืนบนสังคมเศรษฐกิจภาคทะเล การสร้างการเติบโตอย่างยั่งยืนบนสังคมที่เป็นมิตรต่อสภาพภูมิอากาศ การจัดการมลพิษที่มีผลกระทบต่อสิ่งแวดล้อมและสารเคมีในภาคเกษตรทั้งระบบให้ปฏิบัติตามมาตรฐานสากล การพัฒนาการจัดการน้ำเชิงลุ่มน้ำทั้งระบบเพื่อเพิ่มความมั่นคงด้านน้ำของประเทศ การเพิ่มผลิตภาพของน้ำทั้งระบบในการใช้น้ำอย่างประหยัด รู้คุณค่า และสร้างมูลค่าเพิ่มจากการใช้น้ำให้ทัดเทียมกับระดับสากล

ประเด็นการพัฒนาที่ ๕ พัฒนาระบบการบริหารจัดการภาครัฐและงานวิจัยด้านการเกษตร มีแนวทางการพัฒนา คือ การพัฒนาบริการประชาชน การพัฒนาระบบบริหารงานภาครัฐ การสร้างและพัฒนาคูคลาการภาครัฐ การป้องกันการทุจริตและประพฤติมิชอบ การพัฒนากฎหมาย และการวิจัยและพัฒนาเทคโนโลยีและนวัตกรรมเกษตร

๒.๙ นโยบายรัฐบาลที่เกี่ยวข้องกับกระทรวงเกษตรและสหกรณ์

พลเอก ประยุทธ์ จันทร์โอชา นายกรัฐมนตรี แถลงต่อรัฐสภา เมื่อวันที่ ๒๕ กรกฎาคม ๒๕๖๒ โดยคณะรัฐมนตรีได้แถลงนโยบายต่อรัฐสภาให้ทราบถึงแนวทางการบริหารราชการแผ่นดินที่รัฐบาลจะดำเนินการเพื่อพัฒนาประเทศไทยให้ก้าวไปข้างหน้าด้วยความมั่นคง สังคมไทยมีความสุข สามัคคี และเอื้ออาทร คนไทยมีคุณภาพชีวิตที่ดีขึ้นและมีความพร้อมที่จะดำเนินชีวิตในศตวรรษที่ ๒๑ เศรษฐกิจไทยมีความแข็งแกร่งและมีความสามารถในการแข่งขันสูงขึ้น ควบคู่ไปกับการดูแลทรัพยากรธรรมชาติและสิ่งแวดล้อมตามหลักปรัชญาของเศรษฐกิจพอเพียง โดยมีนโยบายประกอบด้วย นโยบายหลัก ๑๒ ด้าน นโยบายเร่งด่วน ๑๒ เรื่อง โดยมีนโยบายหลักและนโยบายเร่งด่วนที่เกี่ยวข้องกับกระทรวงเกษตรและสหกรณ์ ดังนี้

๑. นโยบายหลัก ๘ ด้าน ประกอบด้วย นโยบายหลักที่ ๑ การปกป้องและเชิดชูสถาบันพระมหากษัตริย์ นโยบายหลักที่ ๔ การสร้างบทบาทของไทยในเวทีโลก นโยบายหลักที่ ๕ การพัฒนาเศรษฐกิจและความสามารถในการแข่งขันของไทย นโยบายหลักที่ ๖ การพัฒนาพื้นที่เศรษฐกิจและการกระจายความเจริญสู่ภูมิภาค นโยบายหลักที่ ๗ การพัฒนาสร้างความเข้มแข็งจากฐานราก นโยบายหลักที่ ๑๐ การฟื้นฟูทรัพยากรธรรมชาติและการรักษาสิ่งแวดล้อมเพื่อสร้างการเติบโตอย่างยั่งยืน นโยบายหลักที่ ๑๑ การปฏิรูปการบริหารจัดการภาครัฐ และนโยบายหลักที่ ๑๒ การป้องกันและปราบปรามการทุจริตและประพฤติมิชอบและกระบวนการยุติธรรม

๒. นโยบายเร่งด่วน ๑๐ เรื่อง ประกอบด้วย นโยบายเร่งด่วนที่ ๑ การแก้ไขปัญหาในการดำรงชีวิตของประชาชน นโยบายเร่งด่วนที่ ๓ มาตรการเศรษฐกิจ นโยบายเร่งด่วนที่ ๔ การให้ความช่วยเหลือเกษตรกรและพัฒนานวัตกรรม นโยบายเร่งด่วนที่ ๕ ยกระดับศักยภาพแรงงาน นโยบายเร่งด่วนที่ ๖ การวางรากฐานระบบเศรษฐกิจของประเทศสู่อนาคต นโยบายเร่งด่วนที่ ๗ เตรียมคนไทยสู่ศตวรรษที่ ๒๑ นโยบายเร่งด่วนที่ ๘ การแก้ไข

ปัญหาทุจริตและประพฤติมิชอบในวงราชการทั้งฝ่ายการเมืองและฝ่ายราชการประจำ นโยบายเร่งด่วนที่ ๙ การแก้ไข ปัญหายาเสพติดและสร้างความสงบสุขในพื้นที่ชายแดนภาคใต้ นโยบายเร่งด่วนที่ ๑๐ การพัฒนาระบบการให้บริการ ประชาชน และนโยบายเร่งด่วนที่ ๑๑ การจัดเตรียมมาตรการรองรับภัยแล้งและอุทกภัย

๒.๑๐ นโยบายสำคัญของกระทรวงเกษตรและสหกรณ์

๑. ยุทธศาสตร์และนโยบายของรัฐมนตรีกระทรวงเกษตรและสหกรณ์ รัฐมนตรีว่าการกระทรวง เกษตรและสหกรณ์ (ดร.เฉลิมชัย ศรีอ่อน) ได้มีแนวทางการพัฒนาเพื่อขับเคลื่อนด้านการเกษตรให้มีความยั่งยืน ด้วยยุทธศาสตร์และแนวทางนโยบายหลัก ดังนี้

๑.๑ ยุทธศาสตร์ ๕ ประเด็น ประกอบด้วย

๑) ยุทธศาสตร์ตลาดนำการผลิต โดยกระทรวงเกษตรและสหกรณ์ได้ดำเนินการประสาน ความร่วมมือกับกระทรวงพาณิชย์ กระทรวงอุตสาหกรรม สภาอุตสาหกรรมแห่งประเทศไทย สภาหอการค้าแห่ง ประเทศไทย Lazada Shopee Alibaba สถาบันวิทยุโทรทัศน์กองทัพบกช่อง ๕ เพื่อเพิ่มช่องทางการตลาดให้มีความหลากหลาย ทั้งในรูปแบบตลาดออนไลน์และออฟไลน์ รวมถึงการจัดกิจกรรมจับคู่ธุรกิจผู้ซื้อกับผู้ขายเพื่อ สร้างเครือข่ายธุรกิจเกษตรทั้งผลผลิตและสินค้าเกษตรแปรรูป เพื่อเป็นผลิตภัณฑ์เกษตรชุมชนที่เชื่อมโยงกับตลาด ชุมชนหรือตลาดเกษตรกร อีกทั้งส่งเสริมระบบเกษตรพันธสัญญา เพื่อสร้างความไว้วางใจระหว่างเกษตรกรกับผู้ประกอบการ โดยมีความร่วมมือด้านการตลาดที่สำคัญ ได้แก่

๑.๑) ความร่วมมือกับกระทรวงพาณิชย์ การสร้างกลไกความร่วมมือให้เกิดการ บูรณาการอย่างเป็นรูปธรรมระหว่างกระทรวงเกษตรและสหกรณ์และกระทรวงพาณิชย์ ให้เกิดการขับเคลื่อนภายใต้ ยุทธศาสตร์ตลาดนำการผลิต ผ่านคณะทำงานร่วมของทั้ง ๒ กระทรวง โดยการดำเนินงานของคณะอนุกรรมการ ขับเคลื่อน ได้แก่ (๑) การสร้างและใช้ข้อมูลจากฐานเดียวกัน (Single Big Data) จัดทำ Dashboard สินค้าเกษตร (๒) การสร้างแพลตฟอร์มกลาง “เกษตรผลิต พาณิชย์ตลาด” โดยคัดเลือกกลุ่มสหกรณ์ กลุ่มเกษตรกรแปลงใหญ่ และ วิสาหกิจชุมชนเป็นกลุ่มนำร่องในการออกแบบจัดทำแพลตฟอร์มกลาง (๓) การสร้างความเชื่อมั่นด้านคุณภาพ มาตรฐาน ความปลอดภัย และการตรวจสอบย้อนกลับ และ (๔) การพัฒนาคนและผลิตภัณฑ์ให้ตรงตามความต้องการของตลาด

๑.๒) ความร่วมมือกับสภาอุตสาหกรรมแห่งประเทศไทย โดยพัฒนาเกษตรแม่นยำสู่ธุรกิจเกษตรอุตสาหกรรม ในสินค้าเกษตรสำคัญ อาทิ ยางพารา ปาล์มน้ำมัน อ้อยโรงงาน ข้าวโพดหวาน และ มะเขือเทศ ร่วมกับบริษัทผู้รับซื้อในเครือข่ายสภาอุตสาหกรรม เป็นการดำเนินงานที่เน้นให้เกษตรกรรวมกลุ่มเป็น แปลงใหญ่ ด้วยกระบวนการจัดการที่ลดต้นทุนการผลิตและเพิ่มผลผลิตให้สูงขึ้น สนับสนุนแผนการตลาดที่ชัดเจน ของอุตสาหกรรม ทั้งด้านปริมาณ คุณภาพ และช่วงเวลาการรับซื้อ ทั้งนี้ พื้นที่เป้าหมาย คือ พื้นที่เกษตรกรที่ผลิต สินค้าตามเป้าหมายของอุตสาหกรรมที่ห่างจากแหล่งรับซื้อผลผลิตในรัศมีไม่เกิน ๑๐๐ กิโลเมตร เพื่อลดภาระต้นทุน การจัดการด้านโลจิสติกส์

๑.๓) การพัฒนาระบบตลาดสินค้าเกษตรเพื่อเพิ่มโอกาสและการรับรู้ความต้องการ ของตลาด โดยการพัฒนาช่องทางเชื่อมโยงตลาดสินค้าเกษตรทั้งในและต่างประเทศ การจัดทำร้านค้าออนไลน์ให้ กับสินค้าเกษตร ด้วยการประชาสัมพันธ์ผ่านช่องทางต่างๆ พัฒนาระบบเพื่อตอบสนองความต้องการของผู้ใช้งาน อย่างต่อเนื่อง และการพัฒนาต่อ ยอดระบบเพื่อสนับสนุนการเรียนรู้ การใช้งานของเกษตรกร เช่น การ Live จำหน่าย สินค้าทาง Facebook รวมถึงการเชื่อมโยงระบบจัดเก็บและขนส่งสินค้า ตลอดจนการเชื่อมโยงเครือข่าย/คลังสตอร์ ให้แก่สหกรณ์และกลุ่มเกษตรกร โดยการพัฒนากลไกเพื่อเพิ่มช่องทางการจำหน่ายสินค้าของสหกรณ์/กลุ่มเกษตรกร

๒) ยุทธศาสตร์เทคโนโลยีเกษตร ๔.๐ เพื่อการพัฒนาภาคเกษตรกรรมโดยการใช้เทคโนโลยี และนวัตกรรมตลอดโซ่อุปทานและโซ่คุณค่า (Supply-Value Chain) ตั้งแต่การผลิต การแปรรูป จนถึงการตลาด โดย

๒.๑) พัฒนาศูนย์เรียนรู้การเพิ่มประสิทธิภาพการผลิตสินค้าเกษตร (ศพก.)

เพื่อเป็นต้นแบบเกษตรอัจฉริยะให้กับเกษตรกร รวมถึงเป็นกลไกส่งเสริมเกษตรแบบแปลงใหญ่ เพื่อให้เกษตรกรสามารถเข้าถึงเทคโนโลยีการเกษตรผ่านการรวมกลุ่ม

๒.๒) พัฒนาศูนย์เทคโนโลยีเกษตรและนวัตกรรม (AIC) เป็นแหล่งรวบรวมองค์ความรู้ด้านเทคโนโลยีทางการเกษตร สนับสนุนและส่งเสริมเทคโนโลยีเกษตร การประดิษฐ์ นวัตกรรม รวมทั้งเครื่องจักรกลเกษตรที่เหมาะสมกับพื้นที่ของแต่ละจังหวัด โดยเชื่อมโยงการทำงานกับศูนย์เรียนรู้การเพิ่มประสิทธิภาพการผลิตสินค้าเกษตร (ศพก.) เพื่อยกระดับสู่การทำเกษตรสมัยใหม่ เกษตรแบบแม่นยำ (Precision Agriculture) และเกษตรอัจฉริยะ

๒.๓) พัฒนาเกษตรกรให้เป็นเกษตรกรปราดเปรี๊อง (Smart Farmer) และส่งเสริมสถาบันเกษตรกร วิสาหกิจชุมชน ผู้ประกอบการธุรกิจเกษตร ให้เป็นผู้ให้บริการทางการเกษตร (Agricultural Service Providers : ASP) เพื่อยกระดับการให้บริการทางการเกษตร และเป็นช่องทางการเข้าถึงเทคโนโลยีและนวัตกรรมเกษตรสมัยใหม่ได้อย่างครบวงจร

๓) ยุทธศาสตร์ ๓'S คือ "Safety" ความปลอดภัยของอาหาร "Security" ความมั่นคง มั่งคั่ง ของภาคการเกษตรและอาหาร และ "Sustainability" ความยั่งยืนของภาคการเกษตร

๓.๑) Safety เน้นสินค้าเกษตรและอาหารของไทยมีความปลอดภัย เชื่อมั่นในระบบที่มีมาตรฐาน สามารถตรวจสอบย้อนกลับ (Traceability) มาตรฐานสินค้าเกษตรของไทยเป็นไปตามมาตรฐานสากล และมั่นใจว่าสินค้าเกษตรและอาหารของไทยผลิตด้วยความปลอดภัยทั้งระบบ เพื่อผู้บริโภคภายในประเทศและส่งออกไปยังตลาดต่างประเทศ

๓.๒) Security เน้น ๔ ด้าน ได้แก่ (๑) Food Security ไทยเป็นผู้ส่งออกสินค้าเกษตรและอาหารที่สำคัญของโลก สามารถผลิตสินค้าเกษตรและอาหารได้เพียงพอ และสามารถผลิตเลี้ยงคนทั่วโลกได้ โดยมีตัวอย่างสินค้าดาวเด่นของไทย อาทิ ข้าว มันสำปะหลัง ไข่ สินค้าประมง (๒) Health Security ไทยมีมาตรการควบคุม ป้องกัน การระบาดของโรคที่เข้มงวด (๓) Biosecurity ไทยมีระบบควบคุม/ป้องกันโรคระบาดในสัตว์และพืช รวมทั้งศัตรูพืช การนำแอปพลิเคชัน e-Smart Plus มาใช้ในการประเมินความเสี่ยงฟาร์มสุกรแบบ Realtime สำหรับโรค African Swine Fever (ASF) และ (๔) Farmer Security เน้นการเสริมสร้างเกษตรกรและองค์กรเกษตรกร ให้มีความเข้มแข็ง ส่งเสริมเกษตรพอเพียง และ Smart Farmer, Young Smart Farmer เพื่อให้ภาคเกษตรมีความมั่นคง

๓.๓) Sustainability ระบบการทำเกษตรของไทยเน้นความยั่งยืน เช่น เกษตรผสมผสาน เกษตรอินทรีย์ เกษตรธรรมชาติ และวนเกษตร การลด ละ เลิก การใช้สารเคมี ประชาสัมพันธ์ให้เกษตรกรรับรู้เกี่ยวกับการใช้สารเคมีอย่างถูกต้อง มีการนำเทคโนโลยีฝนหลวงมาใช้ประโยชน์ มีการจัดสิทธิในการใช้ประโยชน์ที่ดินเพื่อเกษตรกรรม ให้ความสำคัญกับความยั่งยืนของดิน การบริหารจัดการพื้นที่เกษตรกรรม (Zoning) เพื่อลดต้นทุนการผลิตและเพิ่มขีดความสามารถในการแข่งขัน และมีการบริหารจัดการน้ำทั้งระบบ รวมถึงการขับเคลื่อนโดยใช้แนวคิดเศรษฐกิจชีวภาพ เศรษฐกิจหมุนเวียน และเศรษฐกิจสีเขียว (Bio - Circular - Green Economy : BCG Economy) และ SDGs ที่เกี่ยวข้องกับภาคการเกษตร

๔) ยุทธศาสตร์การบริหารเชิงรุกแบบบูรณาการกับทุกภาคส่วน

๔.๑) การบูรณาการเพื่อพัฒนาฐานข้อมูล Big Data ในการใช้ประโยชน์และเชื่อมโยงแลกเปลี่ยนกับหน่วยงานต่างๆ เพื่อการบริหารและสนับสนุนข้อมูลที่ดีแก่เกษตรกรสำหรับการตัดสินใจที่ถูกต้องและเหมาะสม รวมถึงตรวจสอบศักยภาพพื้นที่ โดยบูรณาการจัดทำระบบแผนที่เกษตรเพื่อการบริหารจัดการเชิงรุก (Agri-Map) สำหรับเป็นเครื่องมือในการวางแผนบริหารจัดการสินค้าเกษตรที่สำคัญ ที่คำนึงถึงความเหมาะสมด้านกายภาพ ด้านเศรษฐกิจสำหรับการเชื่อมโยงข้อมูล และช่วยให้เกษตรกรมีข้อมูลที่ดี โดยมีการรวบรวมข้อมูลและ

การดำเนินงานทุกอย่างที่เกี่ยวข้องกับภาคเกษตรให้ครอบคลุมทุกด้านทั้งสินค้า การตลาด และทรัพยากร และครอบคลุมพื้นที่ทั้ง ๗๗ จังหวัด เพื่อบริหารจัดการสินค้าเกษตรและทรัพยากรทางการเกษตร นำไปใช้วางแผนการผลิตอย่างเป็นระบบ รวมถึงการรับรู้ความต้องการคุณภาพและปริมาณของตลาดทั้งในและต่างประเทศ

๔.๒) สร้างความร่วมมือกับทุกภาคส่วนในด้านการพัฒนาการเกษตร การนำจุดแข็งหรือศักยภาพของแต่ละภาคส่วนมารวมมือกัน เพื่อพัฒนาภาคเกษตรตลอดโซ่อุปทาน เช่น ความร่วมมือด้านการตลาดร่วมกับกระทรวงพาณิชย์ สภาอุตสาหกรรมแห่งประเทศไทย สภาหอการค้าแห่งประเทศไทย แพลตฟอร์มตลาดออนไลน์ต่างๆ เพื่อเชื่อมโยงด้านการตลาดให้มีความหลากหลาย ใช้ในการซื้อขายได้จริง

๕) ยุทธศาสตร์เกษตรกรรมยั่งยืนตามแนวศาสตร์พระราชา โดยน้อมนำหลักปรัชญาของเศรษฐกิจพอเพียงไปสู่การปฏิบัติ เพื่อเป็นภูมิคุ้มกันและสร้างความมั่นคงแก่เกษตรกร ได้แก่ โครงการอันเนื่องมาจากพระราชดำริฯ เกษตรทฤษฎีใหม่ และโครงการหลวง ด้วยการถ่ายทอดองค์ความรู้ผ่านกลุ่มเกษตรกร เครือข่ายเกษตรกร และสถาบันเกษตรกร สามารถนำไปปฏิบัติได้จริงและพึ่งพาตนเองได้

๑.๒ แนวทางนโยบายหลัก ๑๕ ด้าน ประกอบด้วย

๑) นโยบาย “ตลาดนำการผลิต” เป็นนโยบายหลักโดยเพิ่มช่องทางตลาดให้หลากหลายทั้งในรูปแบบตลาดออนไลน์ (แพลตฟอร์มรายสินค้าเพื่อรองรับ New Normal) ตลาดออฟไลน์ โมเดิร์นเทรด (Modern Trade) ไร่โมบาย ตลาดสด ตลาดชุมชน คาราวานสินค้า เกษตรพันธสัญญา และเคาน์เตอร์เทรด จัดกิจกรรมจับคู่ธุรกิจผู้ซื้อกับผู้ขายเพื่อสร้างเครือข่ายธุรกิจ โดยร่วมมืออย่างเข้มข้นกับกระทรวงพาณิชย์ภายใต้โมเดล “เกษตร - พาณิชย์ทันสมัย”

๒) การสร้างความเข้มแข็งให้สถาบันเกษตรกรและเศรษฐกิจฐานราก โดยส่งเสริมให้เกษตรกรมีการแลกเปลี่ยนความรู้ ช่วยเหลือซึ่งกันและกัน สามารถเชื่อมโยงเครือข่ายเกษตรกรและสถาบันเกษตรกรได้อย่างมีประสิทธิภาพ ทำให้มีอำนาจต่อรองในการซื้อขายผลผลิต ส่งเสริมการแปรรูปสินค้าเกษตร เพื่อเป็นผลิตภัณฑ์เกษตรชุมชน เชื่อมโยงกับตลาดชุมชน/ตลาดเกษตรกร ตลาดสีเขียว (Green Market) และการท่องเที่ยวเชิงเกษตร สร้างเศรษฐกิจหมุนเวียนภายในชุมชน รวมทั้งพัฒนาบุคลากรให้มีความรู้ สามารถช่วยเหลือสมาชิกเกษตรกร เอื้อให้เกิดการพัฒนาในพื้นที่ ทั้งสังคม ชุมชน วัฒนธรรม สิ่งแวดล้อมและทรัพยากรธรรมชาติให้เข้มแข็งและยั่งยืน

๓) การส่งเสริมสถาบันเกษตรกร ผู้ประกอบการ และ Start Up เป็นหน่วยธุรกิจให้บริการทางการเกษตร (Agricultural Service Providers : ASP) เพื่อยกระดับสู่การให้บริการทางการเกษตร เช่น เทคโนโลยีในการดูแลรักษา รถจักรกลในการเตรียมดินและการเก็บเกี่ยว สำหรับให้บริการแก่พี่น้องเกษตรกรแบบครบวงจร

๔) การส่งเสริมเกษตรพันธสัญญา (Contract Farming) เพื่อสร้างความไว้วางใจและความร่วมมือในการพัฒนาศักยภาพการผลิตอย่างยั่งยืน ระหว่างเกษตรกรกับผู้ประกอบการ และร่วมกันยกระดับคุณภาพผลผลิต และแก้ปัญหาผลผลิตล้นตลาด

๕) การพัฒนาศูนย์เทคโนโลยีเกษตรและนวัตกรรม (AIC) เป็นแหล่งรวบรวมองค์ความรู้ด้านเทคโนโลยีทางการเกษตร สนับสนุนและส่งเสริมเทคโนโลยีเกษตร โดยเชื่อมโยงการทำงานกับ ศพก. เพื่อยกระดับสู่การทำเกษตรสมัยใหม่ และเกษตรแบบแม่นยำ (Precision Agriculture)

๖) การพัฒนาระบบโลจิสติกส์ด้านการเกษตร เพื่อตอบสนองต่อโซ่อุปทานที่เปลี่ยนแปลงไป โดยเฉพาะการค้าสินค้าเกษตรออนไลน์ที่ขยายตัวต่อเนื่อง เพื่อรักษาคุณภาพสินค้าเกษตรให้มีความสดใหม่และถึงมือผู้บริโภคอย่างรวดเร็ว รวมถึงพัฒนาระบบเชื่อมโยงทางอิเล็กทรอนิกส์ เพื่ออำนวยความสะดวกในการส่งออกและนำเข้าสินค้าเกษตร

๗) การบริหารจัดการน้ำอย่างเป็นระบบ มีการกระจายน้ำอย่างเหมาะสมและทั่วถึง รวมทั้งพัฒนาแหล่งน้ำในไร่นาของเกษตรกรและชุมชน เพื่อให้เกษตรกรมีน้ำเพียงพอสำหรับใช้ในการอุปโภค บริโภค และทำการเกษตร ตลอดจนป้องกันและบรรเทาปัญหาอุทกภัย

๘) การบริหารจัดการพื้นที่เกษตรกรรม เพื่อให้เกษตรกรสามารถใช้ประโยชน์จากที่ดินได้ตรงตามศักยภาพของที่ดิน และสอดคล้องกับความต้องการของตลาดมากที่สุด โดยกำหนดเขตความเหมาะสมในการทำการเกษตรในแต่ละพื้นที่ให้เกิดประสิทธิภาพในการผลิตสูงสุดผ่านข้อมูล Agri - Map

๙) การส่งเสริมศูนย์เรียนรู้การเพิ่มประสิทธิภาพการผลิตสินค้าเกษตร (ศพก.) เพื่อบ่มเพาะเกษตรกรให้เป็น Smart Farmer ผ่านการถ่ายทอดเทคโนโลยีการผลิต การบริหารจัดการ และการตลาดแก่เกษตรกร รวมทั้งให้บริการทางวิชาการและเผยแพร่ข้อมูลข่าวสารในพื้นที่ โดยมีเกษตรกรต้นแบบเป็นผู้ถ่ายทอดความรู้และเป็นกลไกในการบูรณาการการทำงานของหน่วยงานต่างๆ ในการแก้ปัญหาและพัฒนาการเกษตรในระดับพื้นที่

๑๐) การประกันภัยพืชผล ให้ความคุ้มครองความเสียหายหรือความสูญเสียต่อพืชผลที่เอาประกันภัย ซึ่งเกิดจากภัยต่างๆ เช่น น้ำท่วม ภัยแล้ง ลมพายุ ลูกเห็บตก เป็นต้น ซึ่งจะช่วยสร้างเสถียรภาพทางรายได้และความมั่นคงในอาชีพให้แก่เกษตรกร รวมถึงการให้ความช่วยเหลือเยียวยาเกษตรกรที่ประสบภัยพิบัติทางธรรมชาติอย่างทันที่

๑๑) การส่งเสริมเกษตรกรรมยั่งยืน เพื่อเป็นภูมิคุ้มกันและสร้างความมั่นคงแก่เกษตรกร ได้แก่ เกษตรทฤษฎีใหม่ เกษตรผสมผสาน เกษตรอินทรีย์ เกษตรธรรมชาติ และวนเกษตร ด้วยการลด ละ เลิก การใช้สารเคมี ประชาสัมพันธ์ให้เกษตรกรรับรู้เกี่ยวกับการใช้สารเคมีอย่างถูกต้อง และมีการพัฒนาอาหารของไทย ให้เป็นรูปแบบอาหารที่ปลอดภัยและมีกระบวนการผลิตที่เป็นมิตรกับสิ่งแวดล้อม เพื่อตอบสนองต่อความต้องการสินค้าเกษตรปลอดภัยใน ๕ร ได้แก่ โรงเรียน โรงแรม โรงพยาบาล เรือนจำ และร้านอาหาร

๑๒) การยกระดับขีดความสามารถในการแข่งขัน โดยการส่งเสริมผลิตภัณฑ์ที่มีเอกลักษณ์เฉพาะถิ่น สร้างแบรนด์ให้กับสินค้าเกษตรอัตลักษณ์ ส่งเสริมการแปรรูปสินค้าจากความหลากหลายทางชีวภาพ เช่น สมุนไพร แมลงเศรษฐกิจ ส่งเสริมสินค้าเกษตรที่มีศักยภาพทางด้านการตลาดในอนาคต ทั้งสินค้าอาหารอนาคต (Future Food) และสินค้าเกษตรที่ตอบสนองผู้บริโภคเฉพาะกลุ่ม (Functional Food) รวมทั้งสินค้าเกษตรเพื่อพลังงานและอุตสาหกรรมแห่งอนาคต

๑๓) การวิจัยและพัฒนา เพื่อตอบสนองการพัฒนาภาคเกษตรของประเทศไทยบนพื้นฐานด้านวิทยาศาสตร์ เทคโนโลยี และนวัตกรรม เพื่อนำมาประยุกต์ใช้ให้เกิดประโยชน์สูงสุดต่อเกษตรกรและผู้บริโภค

๑๔) การพัฒนาฐานข้อมูล Big Data ในการใช้ประโยชน์และเชื่อมโยงแลกเปลี่ยนกับหน่วยงานต่างๆ เพื่อการบริหารและช่วยให้เกษตรกรมีข้อมูลที่ดีและเพียงพอต่อการตัดสินใจที่ถูกต้องและเหมาะสม เพื่อการผลิตและการจำหน่ายผ่านแพลตฟอร์มออนไลน์

๑๕) การประกันรายได้ของเกษตรกรผู้ปลูกข้าว ยางพารา มันสำปะหลัง ปาล์มน้ำมัน และข้าวโพดเลี้ยงสัตว์

๒. แนวทางการขับเคลื่อนกระทรวงเกษตรและสหกรณ์ของปลัดกระทรวงเกษตรและสหกรณ์
เมื่อวันที่ ๑ พฤศจิกายน ๒๕๖๔ ปลัดกระทรวงเกษตรและสหกรณ์ได้มอบแนวทางการขับเคลื่อนกระทรวงเกษตรและสหกรณ์ให้กับผู้บริหารและบุคลากรของส่วนราชการ/หน่วยงานในสังกัดกระทรวงเกษตรและสหกรณ์ ทั้งในส่วนกลางและส่วนภูมิภาค โดยสรุปเป็นแนวทางดำเนินงานหลักใน ๓ ด้าน ดังนี้

๒.๑ การกิจเร่งด่วนเพื่อขับเคลื่อนยุทธศาสตร์และนโยบายให้บรรลุเป้าหมาย ประกอบด้วย

- ๑) เร่งรัดงานโครงการอันเนื่องมาจากพระราชดำริของกระทรวง
- ๒) ขยายพื้นที่เกษตรทฤษฎีใหม่สร้างความเข้มแข็งให้เกษตรกรฐานราก
- ๓) ยกระดับศักยภาพแปลงใหญ่ด้วยเกษตรสมัยใหม่
- ๔) ผลักดันการสร้างเกษตรมูลค่าสูง
- ๕) พัฒนาช่องทางเชื่อมโยงตลาดสินค้าเกษตรทั้งในและต่างประเทศ
- ๖) ผลักดันการพัฒนา Big Data อย่างเป็นรูปธรรม

- ๗) ยกระดับ ศพก. ศูนย์พัฒนา Smart Farmer ครบวงจร
- ๘) ปรับปรุงกลไกและคณะทำงานขับเคลื่อนระดับพื้นที่
- ๙) มอบหมายรองปลัดกระทรวงดูแลการขับเคลื่อนระดับพื้นที่
- ๑๐) ปรับปรุงระบบประชาสัมพันธ์ทุกรูปแบบให้ทันสมัยเข้าถึงเกษตรกร

๒.๒ ขับเคลื่อนการแก้ไขปัญหาเฉพาะหน้าให้เกษตรกร ประกอบด้วย

- ๑) การแก้ไขปัญหาให้เกษตรกรที่ได้รับผลกระทบจากโควิด-๑๙
- ๒) เพิ่มประสิทธิภาพการบริหารจัดการและแก้ไขปัญหาภัยพิบัติด้านการเกษตร
- ๓) การรับเรื่องราวร้องทุกข์และการเยี่ยมเยียนพี่น้องเกษตรกร
- ๔) การแก้ไขปัญหาหนี้สินให้เกษตรกร

๒.๓ วางรากฐานการทำงานของกระทรวงรองรับความปกติใหม่ (New Normal) ประกอบด้วย

- ๑) สร้างเส้นทางความก้าวหน้าในอาชีพที่ชัดเจนและพัฒนา Smart Officer ให้พร้อมรับการเปลี่ยนแปลง
 - ๒) สร้างความตระหนักในวัฒนธรรมองค์กร ค่านิยมร่วม และสร้างอัตลักษณ์ของกระทรวงรวมทั้งยกระดับสวัสดิการเพื่อคนกระทรวง
 - ๓) กำหนดตัวชี้วัดร่วมเพื่อสร้างพลังการขับเคลื่อนบูรณาการทั้งส่วนกลางและส่วนภูมิภาค
 - ๔) ปรับปรุงโครงสร้าง อำนาจหน้าที่และบทบาทของหน่วยงานในสังกัดกระทรวงให้สอดคล้องกับเป้าหมายระยะยาวและแนวทางการพัฒนาด้านการเกษตรของประเทศ
 - ๕) สร้างเอกภาพในการขับเคลื่อนภารกิจของกระทรวง
 - ๖) สร้างหอบังคับการ (Control Tower) เพื่อตรวจสอบ ติดตาม การบริหารแผนงานและงบประมาณของกระทรวง
 - ๗) ทบทวนแผนพัฒนาการเกษตรและสหกรณ์ระดับจังหวัดให้เป็นแผนหลักด้านการเกษตรของกระทรวงในจังหวัด เพื่อบูรณาการงบประมาณและสร้างแนวร่วมการพัฒนา
 - ๘) ให้ผู้ตรวจราชการกระทรวงและผู้ตรวจราชการกรมเป็นผู้นำการเพิ่มประสิทธิภาพการปฏิบัติราชการในพื้นที่
 - ๙) ผลักดันการศึกษาวิจัย เทคโนโลยีและนวัตกรรมทางการเกษตรทุกด้าน

๒.๑๑ ประเด็นการพัฒนาตามแผนพัฒนาจังหวัด/กลุ่มจังหวัด

๑. แผนพัฒนากลุ่มจังหวัดภาคกลางตอนล่าง ๑ (ราชบุรี กาญจนบุรี สุพรรณบุรี) ประจำปีงบประมาณ พ.ศ. ๒๕๖๖-๒๕๗๐

วิสัยทัศน์ “ศูนย์กลางการผลิตและการตลาดสินค้าภาคเกษตร อุตสาหกรรมปลอดภัย การท่องเที่ยวคุณภาพเชิงสร้างสรรค์และการค้าภาคตะวันตก”

พันธกิจ ๑. ปรับปรุงโครงสร้างการดำเนินงานทางเศรษฐกิจของชุมชน เกษตรกร วิสาหกิจชุมชนสหกรณ์และวิสาหกิจขนาดกลางขนาดย่อม ให้มีความสามารถในการแข่งขัน ก้าวทันเทคโนโลยีรู้ทันบริบทโลก รอดพ้นกับดักรายได้ปานกลางสู่การมีรายได้ที่มั่นคง มั่งคั่ง และยั่งยืน

๒. สร้างและประสานความร่วมมือในการพัฒนาเครือข่ายระหว่างเอกชน ชุมชนประชาคม และภาครัฐ รวมถึงเครือข่ายภายใน ในการพัฒนาส่งเสริมระบบดำเนินงานทางเศรษฐกิจและความมั่นคงในกลุ่มจังหวัด

๓. ปรับปรุง สนับสนุนและส่งเสริมการพัฒนาโครงสร้างพื้นฐาน และกิจกรรมอื่นๆ ที่เกี่ยวข้องที่มีการเชื่อมโยงกันและการพัฒนาทางเศรษฐกิจร่วมกันของกลุ่มจังหวัด

๔. พัฒนาระบบติดตามและประเมินผล รวมถึงกลไกในการขับเคลื่อนโครงการ/กิจกรรมของกลุ่มจังหวัด ให้บรรลุผลตามวัตถุประสงค์

เป้าประสงค์ “เศรษฐกิจมั่นคง ประชาชนมั่งคั่ง และความสุขที่ยั่งยืน” โดย

๑. เศรษฐกิจมั่นคง ประเมินจากอัตราการขยายตัวมูลค่าผลิตภัณฑ์กลุ่มจังหวัด เพิ่มขึ้นเฉลี่ย ร้อยละ๒.๕
๒. ประชาชนมั่งคั่ง ประเมินจากมูลค่าผลิตภัณฑ์กลุ่มจังหวัดเฉลี่ยต่อหัว เพิ่มขึ้นเฉลี่ย ๒,๔๕๕ บาท/คน
๓. ความสุขที่ยั่งยืน ประเมินจากค่าสัมประสิทธิ์ความไม่เสมอภาคในการกระจายรายได้ (GINI INDEX) กลุ่มจังหวัด ลดลงเฉลี่ย ๐.๐๐๕

ประเด็นยุทธศาสตร์ ที่เกี่ยวข้องมี ๑ ยุทธศาสตร์ ดังนี้

ประเด็นยุทธศาสตร์ที่ ๑ พัฒนาลินค้าเกษตร อุตสาหกรรม พาณิชยกรรม และบริการด้วยเทคโนโลยีและนวัตกรรมสู่มาตรฐานสากล

- วัตถุประสงค์**
๑. พัฒนาลินค้า ผลิตภัณฑ์การเกษตร อุตสาหกรรม และบริการให้ได้คุณภาพ สู่มาตรฐานสากล
 ๒. เพิ่มศักยภาพผู้ผลิตและตลาดสินค้าภาคการเกษตร พาณิชยกรรม อุตสาหกรรม สู่เทคโนโลยีดิจิทัล

- กลยุทธ์**
๑. เพิ่มพื้นที่การทำเกษตรปลอดภัยและเตรียมความพร้อมเพื่อการทำเกษตรอินทรีย์
 ๒. ส่งเสริมผู้ผลิต ผู้ประกอบการแรงงานภาคเกษตรกรรม พาณิชยกรรม อุตสาหกรรม ให้มีศักยภาพในการปรับเปลี่ยนกระบวนการผลิต การแปรรูป การบริหารจัดการตลาด และบริการโดยใช้นวัตกรรม
 ๓. ส่งเสริมและสนับสนุนการตลาด และประชาสัมพันธ์สินค้าและบริการ
 ๔. ปรับปรุงโครงสร้างพื้นฐานและบริหารจัดการแหล่งน้ำ เพื่อลดความเสี่ยงจากภัยพิบัติ เพื่อสนับสนุนการพัฒนาลินค้าเกษตร อุตสาหกรรม และบริการ

๒. แผนพัฒนาจังหวัดสุพรรณบุรี (พ.ศ.๒๕๖๖ – ๒๕๗๐)

เป้าหมายการพัฒนา “เกษตรกรรมยั่งยืน เศรษฐกิจเข้มแข็ง คุณภาพชีวิตดีสังคมมีสุข”

ประเด็นการพัฒนามี ๔ ประเด็น โดยมีประเด็นที่เกี่ยวข้องจำนวน ๑ ประเด็น ดังนี้

ประเด็นการพัฒนา ที่ ๑ การเพิ่มศักยภาพการผลิตสินค้าเกษตรและอุตสาหกรรมให้ได้มาตรฐาน เพื่อการแข่งขันทางการค้าและการพัฒนาที่ยั่งยืน

เป้าประสงค์ ๑. ผลิตผล/ผลิตภัณฑ์การเกษตรในจังหวัดยกระดับสู่มาตรฐานความปลอดภัย (Food safety)

๒. ผลิตผล/ผลิตภัณฑ์การเกษตรและเกษตรอุตสาหกรรมยกระดับรายได้ให้กับเกษตรกร

แผนงาน ๑. ส่งเสริมเทคโนโลยี นวัตกรรม การผลิต และพัฒนาศักยภาพผลิตผล/ผลิตภัณฑ์ทางการเกษตร /OTOP/เกษตรอุตสาหกรรม ให้มีคุณภาพ ปลอดภัยได้มาตรฐาน เพื่อเพิ่มมูลค่าและใช้ทรัพยากรทางการเกษตรอย่างยั่งยืน

๒. พัฒนาและส่งเสริมสุพรรณบุรีเป็นเมืองสมุนไพรอย่างยั่งยืนและครบวงจร

๓. ส่งเสริมและพัฒนาตลาดสินค้าเกษตร/เกษตรแปรรูป/สินค้า OTOP/สินค้าแบรนด์ของจังหวัดสุพรรณบุรี และส่งเสริมกลุ่มธุรกิจ SMEs/Start Up/OTOP/วิสาหกิจชุมชน/กลุ่มธุรกิจเพื่อสังคม (SE) ด้วย BCG โมเดล

๔. การพัฒนาโครงสร้างพื้นฐานเพื่อสนับสนุนการพัฒนาสินค้าเกษตร และเกษตรอุตสาหกรรม

ส่วนที่ ๒

ข้อมูลทั่วไปและข้อมูลด้านการเกษตรที่สำคัญของจังหวัด

๑.๑ สภาพทั่วไป

ประวัติศาสตร์เมืองสุพรรณบุรี

สุพรรณบุรี เป็นเมืองโบราณ พบหลักฐานทางโบราณคดีมีอายุไม่ต่ำกว่า ๓,๕๐๐-๓,๘๐๐ ปี โบราณวัตถุที่ขุดพบมีทั้งยุคหินใหม่ ยุคสำริด ยุคเหล็ก และสืบทอดวัฒนธรรมต่อเนื่องมาตั้งแต่สมัยสุวรรณภูมิ พุณัน อมราวดี ทวารวดี และศรีวิชัย **สุพรรณบุรี** เดิมมีชื่อว่าทวารวดี ศรีสุพรรณภูมิ หรือพันธุมบุรี ตั้งอยู่บนฝั่งแม่น้ำท่าจีนแถบบริเวณตำบลรั้วใหญ่ไปจดตำบลพิหารแดง ต่อมาพระเจ้ากาแตได้ย้ายเมืองมาตั้งอยู่ที่ฝั่งขวาของแม่น้ำ แล้วโปรดให้มอญน้อยไปสร้างวัดสนามชัย และบูรณะวัดป่าเลไลยก์ ชักชวนให้ข้าราชการจำนวน ๒,๐๐๐ คนบวช จึงขนานนามเมืองใหม่ว่า **สองพันบุรี** ครั้นถึงสมัยพระเจ้าอู่ทอง ได้สร้างเมืองมาทางฝั่งใต้หรือทางตะวันตกของแม่น้ำท่าจีน ชื่อเมืองเรียกว่า **อู่ทอง** จวบจนสมัยขุนหลวงพะงั่ว เมืองนี้จึงถูกเรียกว่าชื่อว่า **สุพรรณบุรี** นับแต่นั้นมา

สมเด็จพระบรมราชาธิราชที่ 1
(ขุนหลวงพะงั่ว)

พระเจ้าอู่ทอง

ในสมัยกรุงศรีอยุธยาเป็นราชธานี เมืองสุพรรณบุรีเป็นเมืองหน้าด่านและเป็นเมืองอู่ข้าวอู่น้ำที่สำคัญ ต้องผ่านศึกสงครามหลายต่อหลายครั้ง สภาพเมืองตลอดจนโบราณสถานถูกทำลายเหลือเพียงซากปรักหักพัง จนกระทั่งถึงสมัยรัตนโกสินทร์ เมืองสุพรรณบุรีได้ฟื้นตัวขึ้นใหม่ และตั้งอยู่บนฝั่งตะวันออกของแม่น้ำท่าจีน (ลำน้ำสุพรรณ) มาจนตราบทุกวันนี้

ความสำคัญของสุพรรณบุรีในด้านประวัติศาสตร์การกอบกู้เอกราชไทยในสมัยกรุงศรีอยุธยา ได้แก่ ชัยชนะแห่งสงครามยุทธหัตถีที่สมเด็จพระนเรศวรมหาราชทรงมีชัยชนะเหนือพระมหาอุปราชา ณ สมรภูมิตอนเจดีย์ เป็นมหาวีรกรรมคชยุทธอันยิ่งใหญ่ที่ได้ถูกจารึกไว้ และมีการจัดงานเพื่อเฉลิมฉลองอย่างยิ่งใหญ่ทุกปี เพื่อเป็นการเทิดพระเกียรติ ในด้านวรรณคดี เป็นเมืองต้นกำเนิดแห่งตำนาน **"ขุนช้างขุนแผน"** วรรณคดีไทยเรื่องราวและสถานที่ที่ปรากฏตามท้องเรื่องยังคงมีให้เห็นในปัจจุบัน อาทิ บ้านรั้วใหญ่ วัดเขาใหญ่ ท่าสิบเบี้ย ไร่ฝ้าย วัดป่าเลไลยก์ วัดแค อำเภ่อู่ทอง และอำเภอสรีประจันต์

สุพรรณบุรี ดินแดนแห่งความอุดมสมบูรณ์บนพื้นที่ราบภาคกลางสืบสานความเจริญรุ่งเรืองมาตั้งแต่อดีตเมื่อ พ.ศ. ๑๔๒๐ จากนามเดิมเมืองพันธุมบุรีในยุคทวารวดีตามหลักฐานทางโบราณคดีได้จารึกชื่อไว้ในพงศาวดารเหนือ และนาม **"สุพรรณภูมิ"** ปรากฏในศิลาจารึกพ่อขุนรามคำแหงมหาราชระบุว่าป็นนครรัฐที่มีความสำคัญมาก่อนกรุงศรีอยุธยา เมื่อมีการสถาปนากรุงศรีอยุธยา เมืองสุพรรณบุรีจึงจัดอยู่ในฐานะเมืองลูกหลวงซึ่งเป็นเมืองอู่ข้าวอู่น้ำที่สำคัญอีกด้วย

เมืองสุพรรณในสมัยรัตนโกสินทร์บันทึกในหน้าประวัติศาสตร์

ครั้งสงครามเสียกรุงศรีอยุธยา ครั้งที่ ๒ ในปี พ.ศ. ๒๓๑๐ ชาวสุพรรณต่างอพยพหลบหนีไปอยู่ยงที่ที่ปลอดภัยกว่า ปล่อยให้เมืองสุพรรณร้างไปขณะหนึ่ง แม้แต่ในสมัยรัชการที่ ๒ แห่งกรุงรัตนโกสินทร์ โปรดฯ ให้มีการรวบรวมรายชื่อและจัดระเบียบแบ่งหัวเมืองต่างๆ ทว่าพระราชอาณาจักร ก็ยังไม่ปรากฏชื่อเมืองสุพรรณอยู่ในทำเนียบ

ชื่อ **“สุพรรณบุรี”** ปรากฏขึ้นเป็นครั้งแรกในสมัยรัชกาลที่ ๓ จากโคลงนิราศสุพรรณ ซึ่งแต่งโดยสุนทรภู่ในราว พ.ศ. ๒๓๗๙ และในนิราศสุพรรณของเสมียนมี ศิษย์เอกสุนทรภู่ แต่งขึ้นในปี พ.ศ. ๒๓๘๗ ครั้งมีบรรดาศักดิ์เป็นหมื่นพรหมพัตสร นายอากรเมืองสุพรรณบุรี ในสมัยรัชกาลที่ ๓

สุพรรณภูมิ จากเมืองลูกหลวงสู่แดนยุทธหัตถี (พุทธศตวรรษที่ ๒๐-๒๒)

หลังจากสมเด็จพระนครินทราธิราชจากสุพรรณภูมิ เสด็จไปครองกรุงศรีอยุธยา ทรงรวมอำนาจการปกครองแคว้นสุพรรณภูมิเข้าไว้ด้วยกันกับกรุงศรีอยุธยา และโปรดให้พระราชโอรสมาครองเมืองสุพรรณภูมิ เมืองนี้จึงคงความสำคัญต่อมาในฐานะเมืองลูกหลวง ครั้นถึงรัชกาลสมเด็จพระบรมไตรโลกนาถ (พ.ศ. ๑๙๙๑-๒๐๓๑) สุพรรณภูมิกลายเป็นเมืองชั้นจัตวา ทำหน้าที่เมืองหน้าด่านให้กับกรุงศรีอยุธยา แต่เมื่อเกิดสงครามไทย - พม่าในรัชกาลสมเด็จพระมหาจักรพรรดิ พ.ศ. ๒๐๙๑ สุพรรณภูมิไม่อาจต้านทัพพม่าไว้ได้ เมื่อเสร็จศึก สมเด็จพระมหาจักรพรรดิจึงโปรดให้รื้อกำแพงเมืองเพื่อมิให้ข้าศึกใช้เป็นที่ยึดมั่น แต่ในสงครามหลังจากนั้นกรุงศรีอยุธยาก็เสียเอกราชให้กับพม่าเมื่อ พ.ศ. ๒๑๑๒

เมื่อสมเด็จพระนเรศวรมหาราชทรงประกาศอิสรภาพให้กับกรุงศรีอยุธยาแล้ว สุพรรณภูมิก็มีความสำคัญอีกครั้งในฐานะสมรภูมิอันยิ่งใหญ่ เมื่อ พ.ศ. ๒๑๓๕ ซึ่งพม่ายกทัพมาหมายจะปราบปราม ครั้งนั้นสมเด็จพระนเรศวรมหาราชนำทัพมาสกัดทัพพม่าในท้องที่เมืองสุพรรณภูมิและทรงกระทำยุทธหัตถีได้ชัยชนะเหนือพระมหาอุปราชาของพม่า ณ ตำบลหนองสาหร่าย ผลจากชัยชนะครั้งนั้นทำให้พม่าไปยกทัพมารุกรานกรุงศรีอยุธยาอีกเลยเป็นเวลานานเกือบ ๑๗๐ ปี จนถึงรัชกาลสมเด็จพระเจ้าเอกทัศจึงได้เกิดสงครามไทย - พม่าอีกครั้ง ซึ่งนำไปสู่การเสียกรุงศรีอยุธยาครั้งที่ ๒ เมื่อ พ.ศ. ๒๓๑๐ และเมืองสุพรรณก็ร้างไปในครานั้น

จากสุพรรณภูมิ สู่ **“สุพรรณบุรี”**

ชื่อเมืองสุพรรณภูมิ เปลี่ยนเป็น **“สุพรรณบุรี”** เมื่อใดไม่มีหลักฐานระบุชัด พบเพียงเอกสารเก่าที่สุดคือ พระราชพงศาวดารกรุงศรีอยุธยา ฉบับหลวงประเสริฐอักษรนิติ์ ซึ่งเขียนขึ้นเมื่อ พ.ศ. ๒๒๒๓ ในรัชกาลสมเด็จพระนารายณ์มหาราช แสดงว่า ขณะนั้นเมืองนี้มีชื่อว่าสุพรรณบุรีแล้ว

คนยุคแรกๆ ในสุพรรณบุรี

มนุษย์ได้เข้ามาตั้งถิ่นฐานในเขตปัจจุบันคือ จังหวัดสุพรรณบุรีเมื่อ ๓,๐๐๐ ปีมาแล้วโดยในระยะแรกคงอาศัยอยู่ตามถ้ำหรือเพิงผา ดำรงชีพอยู่ด้วยการหาของป่าและล่าสัตว์มีการประดิษฐ์เครื่องมือหินรูปแบบต่างๆ ขึ้นเพื่อใช้สอย ต่อมามีการพัฒนาขึ้นและได้อพยพมาสร้างบ้านเรือนบนที่ราบริมน้ำ ดำรงชีพด้วยการเพาะปลูก เลี้ยงสัตว์ เรียนรู้การนำแร่ธาตุโลหะมาประดิษฐ์เครื่องมือเครื่องใช้และเครื่องประดับ

ในระบบมณฑล

ตัวเมืองสุพรรณบุรี ปัจจุบันอยู่บนฝั่งตะวันออกของแม่น้ำสุพรรณบุรี สันนิษฐานว่าน่าจะมีการย้ายเมืองจากฝั่งตะวันตกของแม่น้ำสุพรรณ ในราวสมัยรัชกาลที่ ๕ ในปี พ.ศ. ๒๔๓๕ โปรดฯ ให้มีการจัดระเบียบการปกครองหัวเมืองเป็นระบบมณฑลเทศาภิบาลสุพรรณบุรี และสมุทรสาคร สุพรรณบุรี มีฐานะเป็น **“จังหวัดสุพรรณบุรี”** ในสมัยรัชกาลที่ ๖ ตั้งแต่ พ.ศ. ๒๔๕๖ เป็นต้นมา

ครั้งเจ้านายเสด็จฯ

สุพรรณบุรี เป็นเมืองสำคัญเมืองหนึ่งที่พระมหากษัตริย์ในราชวงศ์จักรี และบรมวงศานุวงศ์ได้เสด็จมาหลายครั้ง นับตั้งแต่

- พระบาทสมเด็จพระจอมเกล้าเจ้าอยู่หัว ครั้งทรงผนวช ได้เสด็จจรดงคมาถึงวัดป่าเลไลยก์ และโปรดฯ ให้บูรณปฏิสังขรณ์วัดและพระพุทธรูป **“หลวงพ่โต”** เมื่อเสด็จขึ้นครองราชย์สมบัติ

- พ.ศ. ๒๔๔๗ พระบาทสมเด็จพระจุลจอมเกล้าเจ้าอยู่หัว เสด็จประพาสหัวเมืองเป็นครั้งแรก โดยทางเรือ เรียกว่า เสด็จประพาสต้น ได้เสด็จประทับที่เมืองสุพรรณ ทรงเยี่ยมเยียนราษฎร และทรงนมัสการ สถานที่สำคัญ ๆ เช่น วัดมหาธาตุ วัดป่าเลไลยก์ วัดบางยี่หน และศาลหลักเมือง

- พ.ศ. ๒๔๕๖ พระบาทสมเด็จพระจุลจอมเกล้าเจ้าอยู่หัว เสด็จฯ ตามเส้นทางของกระบวนทัพในคราวสงครามยุทธหัตถี ทรงนมัสการอนุสรณ์ดอนเจดีย์

- พระบาทสมเด็จพระเจ้าอยู่ภูมิพลอดุลยเดช และสมเด็จพระนางเจ้าสิริกิติ์ พระบรมราชินีนาถ เสด็จฯ โดยทางรถยนต์ ทรงเปิดอนุสรณ์ดอนเจดีย์ และพระบรมราชานุสาวรีย์ เมื่อวันที่ ๒๕ มกราคม ๒๕๐๒

ตราประจำจังหวัด



เป็นรูปยุทธหัตถีระหว่างสมเด็จพระนเรศวรมหาราชกับพระมหาอุปราชาแห่งพม่า บริเวณที่ทำยุทธหัตถีอยู่ในท้องที่อำเภอดอนเจดีย์ เหตุที่ใช้เครื่องหมายนี้ก็เพราะเห็นว่าการศึกครั้งนี้ ใน พ.ศ. ๒๑๓๕ ทำให้เมืองไทยได้รับอิสรภาพชัยชนะดังกล่าว ได้เผยแพร่ชื่อเสียงและกิตติคุณของพระมหากษัตริย์ไทยออกไปนอกประเทศ และบริเวณที่กระทำยุทธหัตถีก็อยู่ในท้องที่อำเภอดอนเจดีย์ สุพรรณบุรีเป็นเมืองเก่าสมัยทวารวดี นักโบราณคดีกล่าวว่า ชื่อสุพรรณบุรีเปลี่ยนมาจากคำว่า อุทอง และ สุพรรณภูมิ

ธงประจำจังหวัด



ธงพื้นสีน้ำเงิน-แสด-น้ำเงิน แบ่งตามแนวนอน ตรงกลางเป็นตราประจำจังหวัดรูปยุทธหัตถี ระหว่างสมเด็จพระนเรศวรมหาราช กับพระมหาอุปราชามังกะยอชวา

คำขวัญประจำจังหวัด

เมืองยุทธหัตถี วรรณคดีขึ้นชื่อ เลื่องลือพระเครื่อง รุ่งเรืองเกษตรกรรม สูงล้ำประวัติศาสตร์ แหล่งปราชญ์ศิลปิน ภาษาถิ่นชวนฟัง

ดอกไม้ประจำจังหวัด

สุพรรณนิการ์ (ชื่อวิทยาศาสตร์: *Cochlospermum regium*) เป็นไม้ผลัดใบที่มีถิ่นกำเนิดในแถบทุ่งหญ้าเขตร้อนแอมะซอน (Cerrado) ในทวีปอเมริกาใต้ บริเวณประเทศบราซิล, โบลิเวีย, ปารากวัย และมีชื่อสามัญ Yellow Silk Cotton, Butter-Cup (Single), Butter-Cup (Double), Torchwood) แต่ปัจจุบันพบได้ทั่วไปในเอเชียตะวันออกเฉียงใต้เช่นกัน **สุพรรณนิการ์**มีลักษณะทางพฤกษศาสตร์ใกล้เคียงกับฝ้ายคำมาก ข้อแตกต่างที่สำคัญประการหนึ่งคือ ฝ้ายคำจะออกดอกเพียงชั้นเดียว มี ๕ กลีบ และบานทีละดอก ในขณะที่สุพรรณนิการ์จะมีทั้งชนิดที่ออกดอกชั้นเดียวและชนิดที่ออกดอกซ้อนกันเป็นกระจุกแน่น โดยบานพร้อมๆ กัน



ต้นไม้ประจำจังหวัด



ต้นมะเกลือ เป็นไม้ยืนต้นในวงศ์ *Ebenaceae* พบขึ้นตามป่าเบญจพรรณทั่วไป เรือนยอดเป็น พุ่มกลมกิ่งอ่อนมีขนนุ่ม ผลดิบของมะเกลือมีสรรพคุณเป็นยา จัดเป็นพืชสมุนไพรชนิดหนึ่ง สมัยก่อนนิยมใช้ยางผลมะเกลือไปย้อมผ้า มะเกลือเป็นพันธุ์ไม้พระราชทานเพื่อปลูกเป็นมงคลของจังหวัดสุพรรณบุรีในภาคเหนือเรียก ต้นไม้ชนิดนี้ว่า มะเกีย มะเกือ หรือ ผีผา ทางใต้เรียกว่า เกลือ แถบเขมร-ตราดเรียก มักเกลือ

สัตว์น้ำประจำจังหวัด

ปลาบ้า (*Boesemania microlepis*) มีรูปร่างเพรียวเล็กไปทางด้านท้ายลำตัว หัวค่อนข้างเล็ก หน้าผากเว้าลึก ตาอยู่สูงไปทางด้านบนของหัว ปากกว้างอยู่ด้านล่างของจะงอยปาก ใต้คางมีรูเล็กๆ ๕ รู ครีบหลังยาวตลอดส่วนหลัง ตอนหน้าเป็นก้านแข็ง ตอนท้ายเป็นก้านอ่อน โคนหางเรียวยาวเล็ก ครีบกันมีก้านแข็ง อันใหญ่หนา ครีบอกยาว ครีบท้องมีปลายเป็นเส้นยาวเช่นเดียวกับครีบหาง เกล็ดมีความเล็กมาก ลำตัวสีเทาอ่อนอ่อนเหลืองเงิน ด้านหลังมีสีคล้ำ ด้านข้างลำตัวมีแถบสีคล้ำจางๆ เป็นแนวเฉียงหลายแถบ ด้านท้องสีจาง ครีบใส จัดเป็นสิ่งมีชีวิตเพียงชนิดเดียวเท่านั้นที่อยู่ในสกุล *Boesemania*

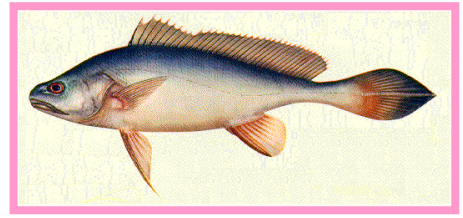

ปลาบ้าเป็นปลาที่มีชื่อเสียงมากของจังหวัดสุพรรณบุรี จนมีอำเภอสื่อ **อำเภอบางปลาบ้า** เพราะความที่ในอดีตเคยชุกชุม เนื่องจากเป็นปลาที่มีรสชาติอร่อย เป็นที่นิยมมาก มีราคาขายที่สูง และเคยพบมากในบึงบอระเพ็ด แต่สภาพในปัจจุบันลดลงมาก อันเนื่องจากสภาวะแวดล้อมที่เปลี่ยนแปลง และการจับในปริมาณที่มาก

สินค้าเกษตรที่สำคัญ

สินค้าเกษตรที่สำคัญ เพื่อให้หน่วยงานที่เกี่ยวข้องกำหนดทิศทางการพัฒนาและการบริหารจัดการให้ครบวงจร จำนวน ๑๐ ชนิด ได้แก่

- ๑) สินค้าด้านพืช จำนวน ๔ ชนิด ได้แก่ ข้าว แห้ว มะม่วง และพืชอินทรีย์
- ๒) สินค้าด้านประมง จำนวน ๒ ชนิด ได้แก่ กุ้งก้ามกราม และปลาสด
- ๓) สินค้าด้านปศุสัตว์ จำนวน ๔ ชนิด ได้แก่ โคเนื้อ แพะ แกะ และพืชอาหารสัตว์



1.2 ที่ตั้งและอาณาเขต

จังหวัดสุพรรณบุรี ตั้งอยู่ในภาคกลางด้านตะวันตกของประเทศไทย มีแม่น้ำสุพรรณบุรี หรือแม่น้ำท่าจีนไหลผ่านตามแนวยาวของจังหวัดจากเหนือจรดใต้ จังหวัดสุพรรณบุรี ตั้งอยู่ระหว่างเส้นรุ้งที่ ๑๔ องศา ๔ ลิปดา ถึง ๑๕ องศา ๕ ลิปดาเหนือ และระหว่างเส้นแวงที่ ๙๙ องศา ๑๗ ลิปดา ถึง ๑๐๐ องศา ๑๖ ลิปดาตะวันออก อยู่สูงจากระดับน้ำทะเลปานกลาง ๓-๑๐ เมตร มีพื้นที่ทั้งหมดประมาณ ๕,๓๕๘ ตารางกิโลเมตร หรือ ๓,๓๔๘,๗๕๕ ไร่ คิดเป็นร้อยละ ๕.๒ ของพื้นที่ภาคกลาง อยู่ห่างจากกรุงเทพมหานคร ทางรถยนต์ ๑๐๗ กิโลเมตร (ตามทางหลวงแผ่นดินหมายเลข ๓๔๐) และทางรถไฟ ๑๔๒ กิโลเมตร มีอาณาเขตติดต่อกับจังหวัดใกล้เคียง ดังนี้

- ทิศเหนือ** ติดต่อกับจังหวัดชัยนาท และจังหวัดอุทัยธานี
- ทิศใต้** ติดต่อกับจังหวัดนครปฐม และจังหวัดกาญจนบุรี
- ทิศตะวันออก** ติดต่อกับจังหวัดอ่างทอง จังหวัดสิงห์บุรี และจังหวัดพระนครศรีอยุธยา
- ทิศตะวันตก** ติดต่อกับจังหวัดกาญจนบุรี และจังหวัดอุทัยธานี



1.3 สภาพภูมิประเทศและการใช้ประโยชน์ที่ดิน

จังหวัดสุพรรณบุรี มีลักษณะพื้นที่ส่วนใหญ่เป็นที่ราบลุ่ม มีพื้นที่บางส่วนเป็นที่ราบสูง โดยมีความลาดเทระหว่าง ๐-๓ เปอร์เซ็นต์ อยู่ทางด้านตะวันตกของจังหวัด ตลอดแนวเหนือจรดใต้ พื้นที่ต่ำสุดอยู่ทางทิศตะวันออกเฉียงใต้สูงกว่าระดับน้ำทะเลปานกลาง ๓ เมตร ส่วนทางเหนือของจังหวัดอยู่สูงจากระดับน้ำทะเลปานกลางเฉลี่ยประมาณ ๑๐ เมตร



พื้นที่ส่วนใหญ่ของจังหวัดสุพรรณบุรี ใช้ทำนาข้าว มีแม่น้ำ ลำคลอง หนอง บึง อยู่ทั่วไป แม่น้ำสายสำคัญที่ไหลผ่านจากเหนือสุดถึงใต้สุด ได้แก่ แม่น้ำท่าจีนหรือแม่น้ำสุพรรณบุรี ในฤดูน้ำหลากจะมีน้ำท่วมขังในเขต อำเภอเมืองสุพรรณบุรี อำเภอบางปลาม้า และอำเภอสองพี่น้อง พื้นที่ทางตอนเหนือ และตะวันตกของจังหวัดมีสภาพเป็นภูเขาและที่ราบสูง โดยเฉพาะในเขตพื้นที่อำเภอเดิมบางนางบวช อำเภอด่านช้าง รวมทั้งในบางพื้นที่ของอำเภอดอนเจดีย์และอำเภอหนองหญ้าไซ

บริเวณเทือกเขาสูงและพื้นที่ลอนสลับลอนชัน เริ่มตั้งแต่ทางทิศตะวันตกเฉียงใต้ของอำเภ่อู่ทอง ทอดตัวขึ้นไปทางเหนือขนานกับ เส้นแบ่งเขตระหว่างจังหวัดสุพรรณบุรีกับจังหวัดกาญจนบุรี ลักษณะพื้นที่เป็นลูกคลื่นลอนลาดสลับเชิงเขา ส่วนทางด้านทิศตะวันตกของอำเภอด่านช้าง มีสภาพเป็นลูกคลื่นลอนลาดสลับซับซ้อนจนถึงเป็นเทือกเขาสูงชัน เป็นแนวเขาที่ติดกับเทือกเขาตะนาวศรี มียอดเขาสูงสุดคือเขาเทวดา มีความสูงประมาณ ๑,๒๒๐ เมตร จากระดับน้ำทะเล ร่องลงมาเป็นเขาพุเตย สูงประมาณ ๗๖๐ เมตร จากระดับน้ำทะเล ถัดจากแนวเทือกเขาเป็นที่ราบหุบเขามาทางตะวันออก จะเป็นแนวลูกคลื่นลอนชันถึงเนินเขาแล้วค่อยๆ ลาดเทมาทางทิศตะวันออกจนถึงแม่น้ำสุพรรณบุรีหรือแม่น้ำท่าจีน

บริเวณที่ราบลุ่ม อยู่ทางทิศตะวันออกของจังหวัดตลอดแนว อยู่ริมฝั่งแม่น้ำสุพรรณตลอดแนวตั้งแต่เหนือจรดใต้ อยู่สูงกว่าระดับน้ำทะเลประมาณ ๓ เมตร ส่วนทางทิศเหนืออยู่สูงกว่าระดับน้ำทะเลประมาณ ๑๐ เมตร อยู่ในเขตอำเภอเดิมบางนางบวช อำเภอสามชุก อำเภอดอนเจดีย์ อำเภอศรีประจันต์ อำเภอเมืองสุพรรณบุรี อำเภอบางปลาม้า อำเภอสองพี่น้อง และบางส่วนของอำเภ่อู่ทอง

ทรัพยากรดิน

ทรัพยากรดิน ในพื้นที่จังหวัดสุพรรณบุรี แบ่งออกได้เป็น ๓๓ ชุดดิน เนื้อที่ประมาณ ๒,๘๘๗,๑๓๕ ไร่ หรือ ร้อยละ ๘๖.๒๑๕ ของเนื้อที่ทั้งหมด เป็นหน่วยดินเชิงซ้อน ๕ หน่วย มีเนื้อที่ประมาณ ๑๘,๙๙๐ ไร่ หรือร้อยละ ๐.๕๖๗ ของเนื้อที่ทั้งหมด และเป็นพื้นที่เบ็ดเตล็ด ๓ ประเภท มีเนื้อที่ประมาณ ๔๔๒,๖๓๐ ไร่ หรือร้อยละ ๑๓.๒๑๘ ของเนื้อที่ทั้งหมด (ตารางที่ ๑) มีหน่วยแผนที่ดินทั้งหมด ๑๑๕ หน่วย แผนที่จำแนกเป็นหน่วยเดี่ยว ๙๙ หน่วย เป็นหน่วยผสม ๑๓ หน่วย พื้นที่เบ็ดเตล็ด ๓ หน่วย อธิบายรายละเอียดได้ดังต่อไปนี้

ตารางที่ ๑ เขตดินและพื้นที่เบ็ดเตล็ดที่พบในจังหวัดสุพรรณบุรี

ลำดับ	ชื่อเขตดิน	สัญลักษณ์	เนื้อที่(ไร่)	ร้อยละ
๑	เขตดินอยุธยา	Ay	๓๐๘,๐๙๔	๙.๒๐๐
๒	เขตดินบางเลน	Bl	๒๗,๔๖๘	๐.๘๒๐
๓	เขตดินบ้านหมี่	Bm	๒๓,๐๑๐	๐.๖๘๗
๔	เขตดินบางเขน	Bn	๓๘,๔๖๗	๑.๑๔๙
๕	เขตดินเชียงใหม่	Cm	๔๘,๔๒๓	๑.๔๔๖
๖	เขตดินชัยนาท	Cn	๓๕๘,๔๖๔	๑๐.๗๐๕
๗	เขตดินจันทึก	Cu	๖,๒๑๙	๐.๑๘๖
๘	เขตดินเดิมบาง	Db	๔๒๗,๖๓๓	๑๒.๗๗๐
๙	เขตดินดอนเจดีย์	Dc	๙๒,๑๓๕	๒.๗๕๑
๑๐	เขตดินดงยางเอน	Don	๔๓,๓๘๙	๑.๒๙๕
๑๑	เขตดินหินซ้อ	Hs	๓๘๕	๐.๐๑๒
๑๒	เขตดินกบินทร์บุรี	Kb	๒,๔๔๑	๐.๐๗๓
๑๓	เขตดินโคกกระเทียม	Kk	๑๒,๔๖๒	๐.๓๗๒
๑๔	เขตดินกลางดง	Kld	๒๒,๗๑๐	๐.๖๗๘
๑๕	เขตดินเขาพลอง	Kpg	๑๙๔,๒๕๔	๕.๘๐๑
๑๖	เขตดินกำแพงแสน	Ks	๒๗๕,๔๒๘	๘.๒๒๔
๑๗	เขตดินลพบุรี	Lb	๒๖,๐๐๒	๐.๗๗๗
๑๘	เขตดินลาดหญ้า	Ly	๔๘,๗๖๘	๑.๔๕๕
๑๙	เขตดินมวกเหล็ก	Ml	๔๔,๑๒๘	๑.๓๑๘
๒๐	เขตดินมโนรมณ์	Mn	๗๖,๙๘๐	๒.๒๙๙
๒๑	เขตดินแมริม	Mr	๓๓๒	๐.๐๑๐
๒๒	เขตดินนครปฐม	Np	๑๒๓,๙๓๔	๓.๗๐๑
๒๓	เขตดินปราณบุรี	Pr	๑,๕๕๖	๐.๐๔๖
๒๔	เขตดินสรรพยา	Sa	๖,๔๒๐	๐.๑๙๒
๒๕	เขตดินสระบุรี	Sb	๖๕,๔๓๙	๑.๙๕๔
๒๖	เขตดินเสนา	Se	๒๘๓,๙๕๘	๘.๔๘๐
๒๗	เขตดินไทรงาม	Sg	๒๕,๒๗๓	๐.๗๕๕
๒๘	เขตดินสิงห์บุรี	Sin	๑๔๔,๕๕๑	๔.๓๑๗
๒๙	เขตดินทับเสลา	Tas	๑,๖๓๙	๐.๐๔๙
๓๐	เขตดินตาคลี	Tk	๕๗,๐๔๐	๑.๗๐๓
๓๑	เขตดินท่าช้าง	Ty	๔๕,๙๖๖	๑.๓๗๒
๓๒	เขตดินวังไโฮ	Wi	๑,๓๑๑	๐.๐๔๐
๓๓	เขตดินวังสะพุง	Ws	๕๒,๘๕๖	๑.๕๗๘
๓๔	หน่วยดินเชิงซ้อนระหว่างเขตดินเดิมบางและเขตดินดอนเจดีย์	Db-Dc	๙,๑๗๔	๐.๒๗๔
๓๕	หน่วยดินเชิงซ้อนระหว่างเขตดินลาดหญ้าและเขตดินท่าช้าง	Ly-Ty	๔๑๒	๐.๐๑๒

ลำดับ	ชื่อชุดดิน	สัญลักษณ์	เนื้อที่(ไร่)	ร้อยละ
๓๖	หน่วยดินเชิงซ้อนระหว่างชุดดินมวกเหล็กและพื้นที่เต็มไปด้วยก้อนหิน	ML-RL	๒,๑๗๓	๐.๐๖๕
๓๗	หน่วยดินเชิงซ้อนระหว่างชุดดินมวกเหล็กและชุดดินวังสะพุง	ML-Ws	๒,๘๙๒	๐.๐๘๗
๓๘	หน่วยดินเชิงซ้อนระหว่างชุดดินท่ายางและพื้นที่เต็มไปด้วยก้อนหิน	Ty-RL	๔,๓๓๙	๐.๑๒๙
๓๙	พื้นที่เต็มไปด้วยก้อนหิน	RL	๗,๖๖๖	๐.๒๒๙
๔๐	พื้นที่สูงชันมากกว่า ๓๕ เปอร์เซ็นต์	SC	๔๐๖,๗๙๘	๑๒.๑๔๘
๔๑	แหล่งน้ำ	W	๒๘,๑๖๖	๐.๘๔๑
รวม			๓,๓๔๘,๗๕๕	๑๐๐.๐๐
			๕๕	๐

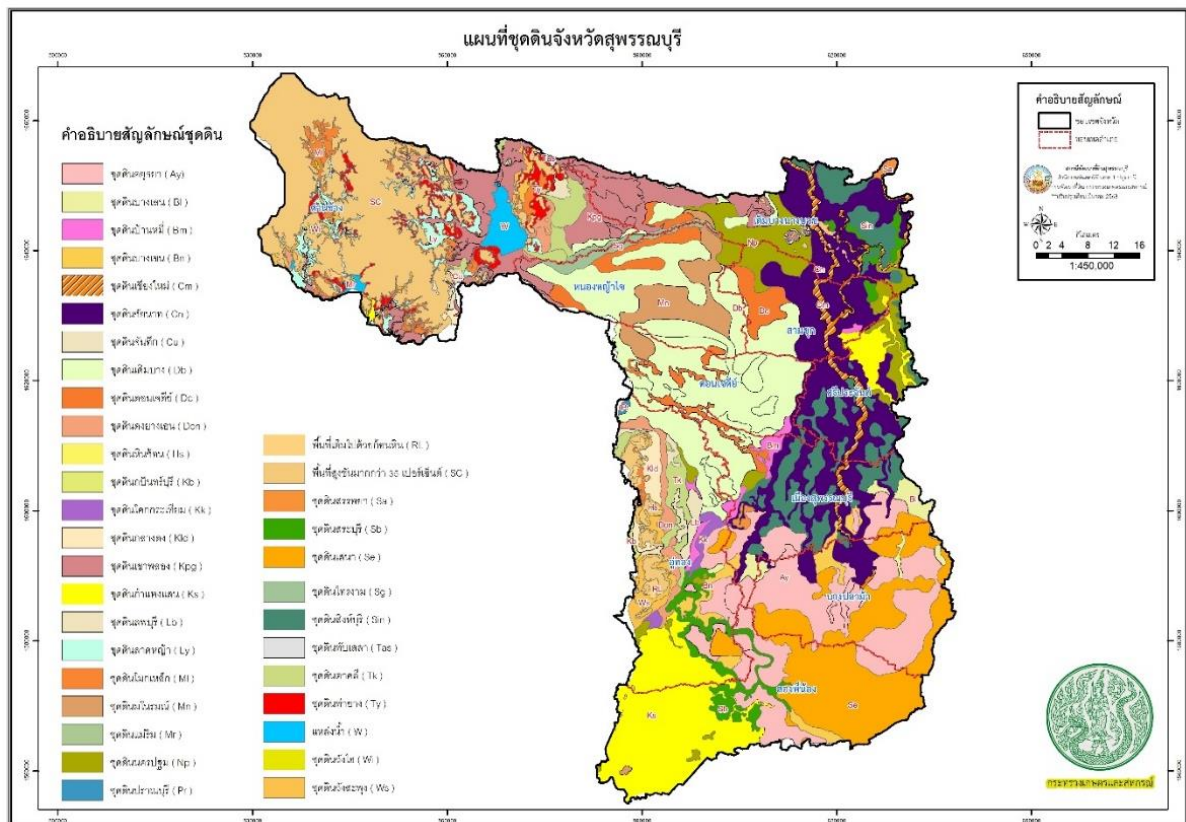

จังหวัดสุพรรณบุรีมีเนื้อที่ประมาณ ๓,๓๔๘,๗๕๕ ไร่ พบชุดดินทั้งหมด ๓๓ ชุดดิน มีลักษณะภูมิประเทศโดยทั่วไปเป็นที่ราบสลับกับเนินเขาทางด้านตะวันตกเฉียงใต้ของอำเภออู่ทอง ทอดขึ้นไปทางเหนือขนานกับเส้นแบ่งขอบเขตจังหวัดสุพรรณบุรีและจังหวัดกาญจนบุรี ส่วนทางด้านตะวันตกของอำเภอด่านช้างสภาพพื้นที่เป็นลูกคลื่น ลอดลาดสลับกับลูกคลื่นลอนชันจนถึงเทือกเขาสูงชัน เป็นเทือกเขาที่ติดต่อกับเทือกเขาตะนาวศรี ถัดมาจากเขามาทางตะวันออกจะเป็นแนวเนินลักษณะเป็นลูกคลื่นลอนชันและค่อยๆ ลาดลงมาทางทิศตะวันออกจนถึงที่ลابلุ่มแม่น้ำท่าจีนซึ่งค่อนข้างราบเรียบ ส่วนใหญ่เป็นดินที่เกิดจากการพัดพามาที่บวมของตะกอนลำน้ำ เนินตะกอนรูปพัดและตะกอนลำน้ำผสมกับตะกอนน้ำทะเลเก่า

ดินที่มีความเหมาะสมสำหรับปลูกข้าว ซึ่งรวมถึงดินที่มีข้อจำกัดเล็กน้อยเกี่ยวกับการขาดแคลนน้ำและเนื้อดินเป็นทรายมีเนื้อที่รวมประมาณ ๑,๓๔๗,๑๒๘ ไร่ หรือร้อยละ ๔๐.๒๒๗ ของเนื้อที่ทั้งหมด ส่วนดินที่ไม่ค่อยเหมาะสมสำหรับปลูกข้าวเนื่องจากมีข้อจำกัดรุนแรง เกี่ยวกับความเสี่ยงในการขาดแคลนน้ำในช่วงฤดูเพาะปลูกและการระบายน้ำของดินดีปานกลางมีเนื้อที่ประมาณ ๙๓๑,๔๓๓ ไร่ หรือร้อยละ ๒๗.๘๑๓ ของเนื้อที่ทั้งหมด

ดินที่มีความเหมาะสมสำหรับปลูกพืชไร่ ซึ่งรวมถึงดินที่มีข้อจำกัดเล็กน้อยในเรื่องสภาพภูมิประเทศ เนื้อดินเป็นทราย ดินมีความอุดมสมบูรณ์ต่ำ เป็นดินลึกลับปานกลางและมีกรวด ลูกรัง หรือเศษหินปะปนในเนื้อดิน มีเนื้อที่ประมาณ ๙๗๔,๙๒๘ ไร่ หรือร้อยละ ๒๙.๑๑๓ ของพื้นที่ทั้งหมด ส่วนดินที่ไม่เหมาะสมสำหรับปลูกพืชไร่เนื่องจากมีข้อจำกัดรุนแรงในเรื่อง สภาพภูมิประเทศเนื้อดินเป็นทราย ดินมีความอุดมสมบูรณ์ต่ำ เป็นดินลึกลับปานกลางและมีกรวด ลูกรัง หรือเศษหินปะปนในเนื้อดิน มีเนื้อที่ประมาณ ๑,๙๑๔,๒๘๘ ไร่ หรือร้อยละ ๕๗.๑๖๒ ของเนื้อที่ทั้งหมด

ดินที่มีความเหมาะสมสำหรับปลูกไม้ผล ซึ่งรวมถึงดินที่มีข้อจำกัดเล็กน้อยในเรื่องการระบายน้ำค่อนข้างเร็ว เนื้อดินเป็นทรายและมีกรวด ลูกรัง หรือเศษหินปะปนในเนื้อดิน มีเนื้อที่ประมาณ ๑,๓๒๒,๘๒๕ ไร่ หรือร้อยละ ๓๙.๕ ของพื้นที่ทั้งหมด ส่วนดินที่ไม่ค่อยเหมาะสมสำหรับปลูกไม้ผล เนื่องจากมีข้อจำกัดรุนแรงในเรื่องอันตรายจากน้ำท่วมเป็นดินตื้น มีกรวด ลูกรัง หรือเศษหินปะปนในเนื้อดินและพื้นที่ปะปนไปด้วยหินโผล่มีเนื้อที่ประมาณ ๑,๕๖๔,๐๐๙ ไร่ หรือร้อยละ ๔๖.๗๐๕ ของเนื้อที่ทั้งหมด

ดินที่มีความเหมาะสมสำหรับปลูกหญ้าเลี้ยงสัตว์ ส่วนใหญ่พบในสภาพภูมิประเทศตั้งแต่ราบเรียบถึงลูกคลื่นลอนชัน เป็นดินลึกลับมากกว่า ๒๕ ซม. มีปริมาณกรวด เศษหินปะปนน้อยกว่าร้อยละ ๓๕ ไม่น้ำแช่ขังนานจนทำให้พืชเสียหาย มีเนื้อที่ประมาณ ๘๕๘,๔๔๗ ไร่ หรือร้อยละ ๒๕.๖๓๓ ของเนื้อที่ทั้งหมด ส่วนดินที่ไม่ค่อยเหมาะสมสำหรับปลูกหญ้าเลี้ยงสัตว์เนื่องจากมีข้อจำกัดรุนแรงในเรื่องสภาพภูมิประเทศเป็นเนินเขา ดินตื้นมาก มีเศษหินปะปนในเนื้อดินมากกว่าร้อยละ ๓๕ มีหินพื้นที่โผล่ปะปนในพื้นที่รวมทั้งมีน้ำแช่ขังนานจนเป็นอันตรายต่อพืช มีเนื้อที่ประมาณ ๒,๐๔๗,๖๗๘ ไร่ หรือร้อยละ ๖๑.๑๔๙ ของเนื้อที่ทั้งหมด

แผนที่การใช้ประโยชน์ที่ดิน

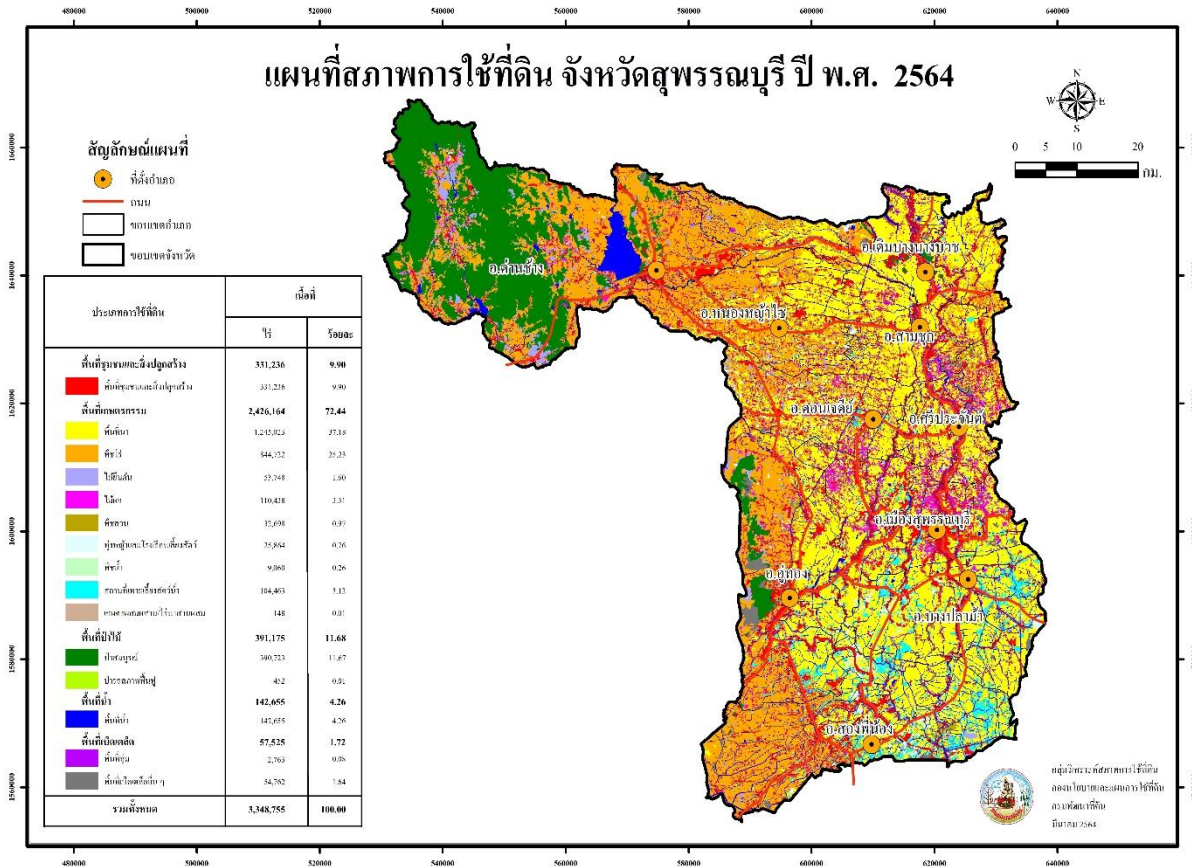

ที่มา : กองนโยบายและแผนการใช้ที่ดิน กรมพัฒนาที่ดิน <http://webapp.ddd.go.th/lpd/LandUseInfor.php>

พื้นที่ป่า

ทรัพยากรป่าไม้ จังหวัดสุพรรณบุรีมีเนื้อที่ทั้งหมดจำนวน ๓,๓๔๘,๗๕๕ ไร่ ถูกประกาศเป็นเขตป่าสงวนแห่งชาติจำนวน ๗ แห่ง เนื้อที่รวมกันทั้งหมด ๘๒๕,๑๐๒.๕๒ ไร่ หรือร้อยละ ๒๔.๖๔ ของพื้นที่จังหวัด โดยมีพื้นที่ป่าธรรมชาติกระจายอยู่ทางตอนเหนือและทางด้านตะวันตก ภายในเขตอำเภอด่านช้าง อำเภอนองหญ้าไซ อำเภออู่ทอง และอำเภอสองพี่น้อง ชนิดป่ามีตั้งแต่ป่าทุ่ง ป่าเต็งรัง ป่าเบญจพรรณ ป่าดงดิบ และป่าสนเขา ไม้ที่มีค่าทางเศรษฐกิจได้แก่ เต็ง รัง มะค่าโมง มะค่าแต้ พะยูง ชิงชัน ประดู่ ตะเคียนทอง ยมหอม เป็นต้น

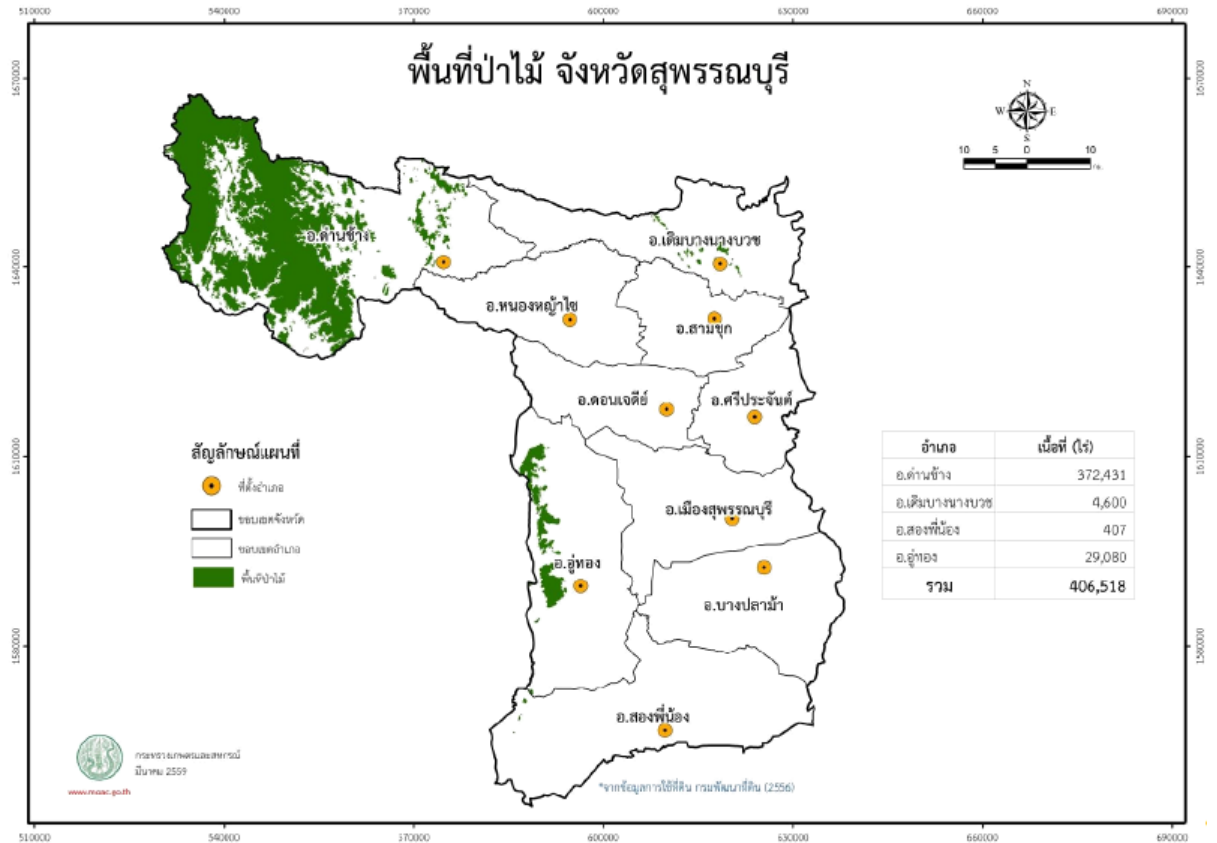

1.4 สภาพภูมิอากาศ

สภาพภูมิอากาศ สภาพภูมิอากาศจัดอยู่ในประเภททุ่งหญ้าเขตร้อน ฤดูแล้ง และฤดูฝนแตกต่างกันอย่างชัดเจน มีลมมรสุมตะวันออกเฉียงเหนือพัดผ่านในเดือนตุลาคมถึงกุมภาพันธ์ และมรสุมตะวันตกเฉียงใต้พัดผ่านในเดือนพฤษภาคมถึงกลางเดือนตุลาคม นอกจากนี้ยังมีลมตะวันออกเฉียงใต้ จากทะเลจีนใต้เริ่มพัดผ่านเข้ามาในช่วงกลางเดือนกุมภาพันธ์ถึงกลางเดือนพฤษภาคม จากอิทธิพลของลมมรสุมทำให้เกิดฤดูกาล ๓ ฤดู คือ

ฤดูฝน เริ่มต้นเมื่อลมมรสุมตะวันตกเฉียงใต้เริ่มพัดเข้าถึงก้นอ่าวไทย ประมาณเดือนพฤษภาคม พอถึงปลายเดือนพฤษภาคม หรือต้นเดือนมิถุนายน ลมมรสุมตะวันตกเฉียงใต้จะพัดผ่านทำให้มีฝนตกมากขึ้น ในเดือนสิงหาคม และกันยายนเป็นระยะที่มีฝนตกชุกที่สุด โดยปกติแล้วฤดูฝนจะสิ้นสุดราวกลางเดือนตุลาคม รวมระยะเวลาประมาณ ๕-๖ เดือน

ฤดูหนาว เริ่มจากปลายเดือนตุลาคม หรือต้นเดือนพฤศจิกายน ถึงกลางเดือนกุมภาพันธ์ ประมาณ ๔ เดือน ระยะเวลาที่ฝนตกเป็นครั้งคราวไม่มากนัก และจะมีลมเย็นพัดจากเหนือมาใต้ สลับกันเป็นระยะๆ เดือนธันวาคม และมกราคมเป็นช่วงที่มีอากาศหนาวเย็นมากที่สุด แต่อุณหภูมิลดลงไม่มากนัก เพราะอยู่ปลายลมมรสุมตะวันออกเฉียงเหนือ และได้รับอิทธิพลจากทะเลในบริเวณอ่าวไทย

ฤดูร้อน เริ่มตั้งแต่กลางเดือนกุมภาพันธ์ ถึงกลางเดือนพฤษภาคม ประมาณ ๓ เดือน เดือนเมษายนเป็นเดือนที่มีอากาศร้อนอบอ้าวมากที่สุด เนื่องจากการแผ่รังสีของดวงอาทิตย์ และถูกปกคลุมด้วยบริเวณความกดอากาศสูง ซึ่งศูนย์กลางอยู่ในทะเลจีนใต้ และมหาสมุทรแปซิฟิกตะวันตก บริเวณความกดอากาศสูงนี้ทางอุตุนิยมวิทยาถือว่าเป็นบริเวณที่มีอากาศร้อน อุณหภูมิสูง กระแสลมที่พัดเข้ามาจึงร้อน

อุณหภูมิ สภาพอากาศโดยทั่วไป มีลักษณะคล้ายกับจังหวัดอื่นๆ ในภาคกลางจะมีลมมรสุมตะวันออกเฉียงเหนือพัดผ่านในเดือนตุลาคมถึงเดือนกุมภาพันธ์ และลมมรสุมตะวันออกเฉียงใต้พัดผ่านในเดือนเมษายนถึงกลางเดือนตุลาคม นอกจากนี้ยังมีลมตะวันออกหรือตะวันออกเฉียงใต้จากทะเลจีนใต้เริ่มพัดผ่านเข้ามาในช่วงกลางเดือนกุมภาพันธ์ถึงกลางเดือนพฤษภาคม

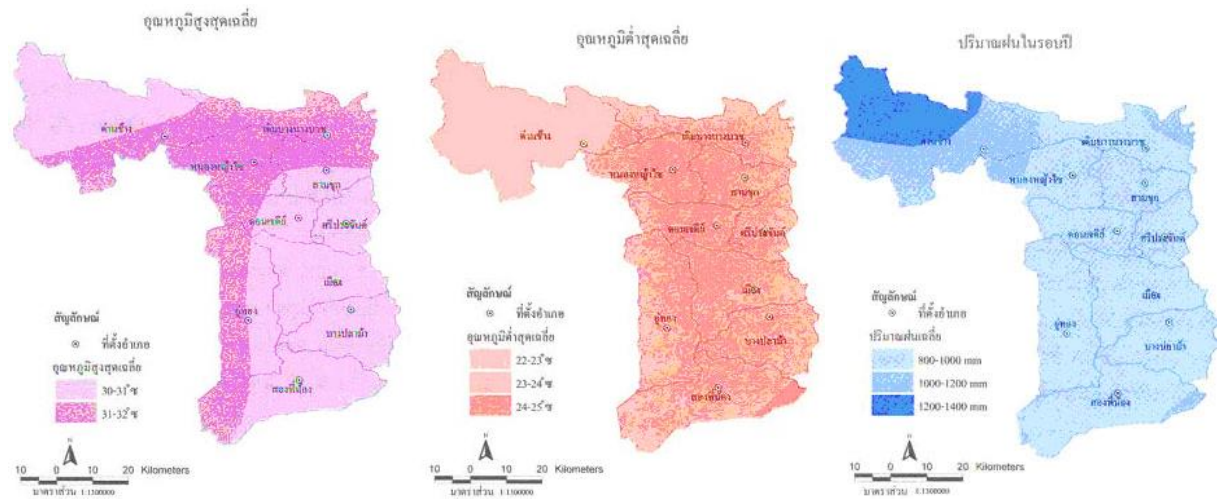

ตารางที่ ๒ ปริมาณน้ำฝน จำนวนวันฝนตก อุณหภูมิสูงสุด อุณหภูมิต่ำสุด และอุณหภูมิเฉลี่ย ปี ๒๕๖๐ - ๒๕๖๔

ปี พ.ศ.	ปริมาณน้ำฝน (ม.ม.)	จำนวนวันฝนตก(วัน)	อุณหภูมิ (C°)		
			สูงสุด	ต่ำสุด	เฉลี่ย
๒๕๖๐	๑,๓๗๕.๗	๑๑๐	๔๐.๓	๑๔.๔	๒๘.๗๓
๒๕๖๑	๙๐๑.๙	๑๐๑	๓๙.๖	๑๖.๔	๒๘.๗๒
๒๕๖๒	๕๑๓.๒	๗๘	๔๑.๐	๑๕.๓	๒๙.๓๕
๒๕๖๓	๘๕๐.๘	๗๙	๔๐.๙	๑๗.๓	๒๙.๒๙
๒๕๖๔	๑,๑๗๗.๑	๑๑๓	๓๙.๖	๑๔.๘	๒๘.๖๑

ที่มา : สถานีอุตุนิยมวิทยาสุพรรณบุรี (ข้อมูล ณ มกราคม ๒๕๖๕)

ปริมาณฝนเฉลี่ยรายปีในพื้นที่จังหวัดสุพรรณบุรี

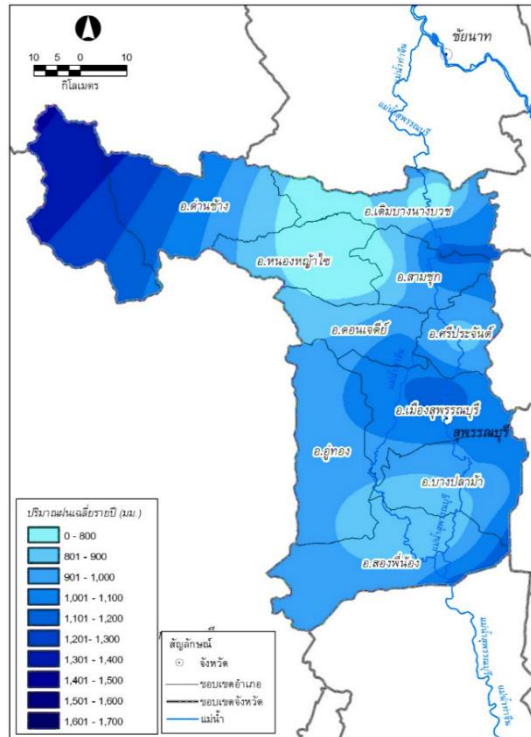

ตารางที่ ๓ ลักษณะลมฟ้าอากาศ และสภาวะประกอบอุตุนิยมวิทยารายเดือน ปี พ.ศ.๒๕๖๔

เดือน	ฝนรวม ทั้งเดือน (ม.ม.)	จำนวน วันฝนตก (วัน)	อุณหภูมิ (C°)			ความชื้นสัมพัทธ์ (%)		
			สูงสุด	ต่ำสุด	เฉลี่ย	สูงสุด	ต่ำสุด	เฉลี่ย
มกราคม	๐	๐	๓๕.๑	๑๔.๘	๒๔.๙๔	๙๗	๓๙	๖๘.๙๙
กุมภาพันธ์	๓๓.๑	๑	๓๗.๓	๑๙.๕	๒๗.๖๙	๙๙	๔๑	๗๓.๐๑
มีนาคม	๔.๓	๑	๓๙.๖	๒๓.๕	๓๐.๓๓	๙๘	๓๐	๗๑.๑๓
เมษายน	๑๖๙.๗	๑๑	๓๘.๗	๒๓.๖	๒๙.๗๓	๙๖	๓๘	๗๕.๗๒
พฤษภาคม	๑๔๙.๔	๘	๓๘.๙	๒๒.๕	๓๐.๙๕	๙๗	๔๖	๗๔.๐๗
มิถุนายน	๙๔.๖	๑๒	๓๘.๙	๒๔.๘	๓๐.๒๔	๙๘	๔๘	๗๔.๔๘
กรกฎาคม	๑๐๘.๗	๑๗	๓๗.๗	๒๔.๕	๒๙.๒๒	๙๙	๕๐	๗๙.๘๔
สิงหาคม	๑๕๕.๖	๑๖	๓๘.๓	๒๓.๓	๒๙.๕๙	๙๖	๔๒	๗๔.๐๑
กันยายน	๓๒๐.๒	๒๑	๓๕.๐	๒๓.๔	๒๘.๓๗	๙๘	๕๒	๘๑.๖๒
ตุลาคม	๑๐๙.๑	๑๙	๓๕.๕	๒๒.๗	๒๘.๕๗	๙๘	๕๖	๘๑.๒๕
พฤศจิกายน	๑๗.๗	๕	๓๕.๔	๒๑.๒	๒๘.๑๖	๙๗	๔๗	๗๔.๐๕
ธันวาคม	๑๔.๗	๒	๓๓.๒	๑๖.๕	๒๕.๕๕	๙๔	๓๘	๖๖.๔๘
รวม	๑,๑๗๗.๑	๑๑๓	๔๔๓.๖	๒๖๐.๓	๓๔๓.๓	๑๑๖๗	๕๒๗	๘๙๔.๗
เฉลี่ย			๓๖.๙๗	๒๑.๖๙	๒๘.๖๑	๙๗.๒๕	๔๓.๙๒	๗๔.๕๕

ที่มา : สถานีอุตุนิยมวิทยาสุพรรณบุรี (ข้อมูล ณ มกราคม ๒๕๖๕)

1.5 แหล่งน้ำที่สำคัญ

แหล่งน้ำธรรมชาติ

จังหวัดสุพรรณบุรีมีแหล่งน้ำธรรมชาติที่สำคัญและสามารถนำมาใช้ในการประกอบอาชีพด้านการเกษตรกรรม ดังนี้

๑) แม่น้ำสุพรรณบุรี (ท่าจีน) เป็นแม่น้ำที่ไหลแยกจากแม่น้ำเจ้าพระยา ในเขตตำบลท่าซุง อำเภอเมือง จังหวัดอุทัยธานี แล้วไหลผ่านจังหวัดชัยนาทเรียกว่า แม่น้ำมะขามแต่ม้า แล้วไหลเข้าสู่เขตจังหวัดสุพรรณบุรี ผ่านอำเภอดเดิมบางนางบวช อำเภอสามชูก อำเภอสรีประจันต์ อำเภอเมืองสุพรรณบุรี อำเภอบางปลาม้า และอำเภอสองพี่น้อง ช่วงที่ไหลผ่านเขตจังหวัดสุพรรณบุรีเรียกว่า แม่น้ำสุพรรณบุรี จากนั้นไหลเข้าเขตจังหวัดนครปฐม ผ่านอำเภอบางเลน อำเภอนครชัยศรี ช่วงนี้เรียก แม่น้ำนครชัยศรี จากนั้นไหลเข้าเขตจังหวัดสมุทรสาคร เรียกแม่น้ำท่าจีน ตามทางภูมิศาสตร์ การกำหนดชื่อแม่น้ำจะใช้ชื่อที่ปลายน้ำ ดังนั้นแม่น้ำสายนี้ซึ่งมีถึงสี่ชื่อ จึงได้ชื่อว่า **แม่น้ำท่าจีน**



แม่น้ำท่าจีนมีความยาวประมาณ ๓๐๐ กิโลเมตร กว้างประมาณ ๖๐ เมตร ในช่วงที่ไหลผ่านจังหวัดสุพรรณบุรี เมื่อถึงฤดูน้ำหลากก็จะเอ่อล้นท่วมบ้านเรือน ไร่นา กระแสน้ำไม่ไหลเชี่ยว ก่อนที่จะมีการสร้างเขื่อนเจ้าพระยา (เขื่อนชัยนาท) และเขื่อนภูมิพล (เขื่อนยันฮี) ในฤดูที่ไม่ใช่ฤดูน้ำหลากคือ ประมาณเดือนกุมภาพันธ์ถึงเดือนตุลาคม น้ำในแม่น้ำจะขึ้นลงตามกำลังหนุนของน้ำทะเล ในสามลักษณะคือ น้ำขึ้น น้ำทรง และน้ำลง แต่หลังจากที่ได้สร้างเขื่อนทั้งสองแล้ว กระแสน้ำจะไหลลงสู่ทะเลอย่างเดียว

๒) ลำห้วยกระเสียว เป็นลำห้วยที่เป็นสาขาสำคัญของแม่น้ำสุพรรณบุรี เป็นสาขาใหญ่ และมีความยาวที่สุดคือ ยาว ๑๔๐ กิโลเมตร ต้นน้ำอยู่ระหว่างเขาเหลว กับเขาใหญ่เหนืออำเภอบ้านไร่ จังหวัดอุทัยธานี ไหลเข้าสู่จังหวัดสุพรรณบุรี ในเขตอำเภอดเดิมบางนางบวช ไปบรรจบแม่น้ำสุพรรณบุรีที่บ้านทิงอำเภอสามชูก ลำห้วยกระเสียวมีลาดเขามาก และมีพื้นที่รับน้ำมากกว่าลำห้วยอื่นๆ จึงได้ดำเนินการโครงการกระเสียว ซึ่งประกอบด้วยเขื่อนเก็บน้ำ เขื่อนทดน้ำ ระบบส่งน้ำ ระบบระบายน้ำ และถนนขนส่ง เริ่มสร้างเมื่อปี พ.ศ.๒๕๒๒ แล้วเสร็จในปี พ.ศ.๒๕๒๔ ใช้งบประมาณ ๙๒๗ ล้านบาท

เขื่อนเก็บน้ำกระเสียวสร้างระหว่างเขาโล้นกับเขาวังเดือนห้า ในเขตตำบลด่านช้าง อำเภอด่านช้าง เป็นเขื่อนลู่รังปนดินเหนียวแห่งแรกของประเทศไทย ยาว ๔๒๕ เมตร สูง ๓๕ เมตร สันเขื่อนกว้างสุด ๑๗๐ เมตร ระดับสันเขื่อนสูง ๙๒.๕๐ เมตรจากระดับน้ำทะเล

อ่างเก็บน้ำเขื่อนกระเสียว เก็บกักน้ำได้ ๓๙๐ ล้านลูกบาศก์เมตร อ่างเก็บน้ำยาว ๑๒ กิโลเมตร กว้าง ๗ กิโลเมตร มีพื้นที่รับน้ำฝน ๑,๒๐๐ ตารางกิโลเมตร พื้นที่อ่างเก็บน้ำ ๔๘ ตารางกิโลเมตร ปริมาณน้ำฝนเฉลี่ยปีละ ๑,๐๐๐ มิลลิเมตร ปริมาณน้ำไหลเข้าอ่างประมาณ ๑๖๘ ล้านลูกบาศก์เมตร

เขื่อนทดน้ำสร้างปิดกั้นลำห้วยกระเสียวทางใต้ เขื่อนห่างออกไปประมาณ ๒๐ กิโลเมตร เพื่อทดน้ำในลำกระเสียวให้มีระดับสูง พอที่จะไหลเข้าคลองส่งน้ำเป็นเขื่อนคอนกรีต ระบายน้ำได้ ๒๖๐ ลูกบาศก์เมตรต่อวินาที

โครงการเขื่อนกระเสียวสามารถส่งน้ำไปช่วยการเพาะปลูกให้สามารถทำนาในฤดูฝนได้ ๑๓๐,๐๐๐ ไร่ และปลูกพืชไร่ในฤดูแล้งได้ ๖๘,๐๐๐ ไร่





๓) คลองจรเข้สามพัน มีต้นน้ำแยกมาจากเทือกเขาจังหวัดกาญจนบุรีไหลเข้าสู่จังหวัดสุพรรณบุรีทางอำเภออุทุมพร โดยไหลผ่านตำบลอุทุมพร ตำบลกระเจียน ตำบลเจดีย์ อำเภออุทุมพร ตำบลวัดโบสถ์ อำเภอบางปลาม้า ตำบลหัวโพธิ์ ตำบลบางพลับ อำเภอสองพี่น้อง มาสิ้นสุดที่คลองสองพี่น้อง ซึ่งไหลไปบรรจบกับแม่น้ำท่าจีน

๔) แหล่งน้ำธรรมชาติผืนดินอื่นๆ มีแม่น้ำ ห้วย ลำธาร คลอง ๔๑๖ สาย มีหนอง บึง ๖๗ แห่ง มีน้ำพุ น้ำซับ ๑๓ แห่ง สามารถใช้ประโยชน์เพื่อการอุปโภค บริโภค เพื่อทำเกษตรกรรม อาทิ คลองสองพี่น้อง คลองสาละยี่หนาม และคลองบางลี่ เป็นต้น ซึ่งคลองเหล่านี้เมื่อได้รับการพัฒนา ขุดลอก ก็สามารถใช้ประโยชน์ด้านการทำเกษตรกรรม อุปโภค บริโภค และยังเป็นทางระบายน้ำ ส่วนเกินความจำเป็นลงสู่แม่น้ำ ท่าจีนหรือแม่น้ำสุพรรณบุรีอีกด้วย ซึ่งช่วยลดความเสียหายจากภัยธรรมชาติ อันจะเกิดกับผลผลิตทางการเกษตรได้อีกทางหนึ่ง

๕) แหล่งน้ำใต้ดิน ประกอบด้วย บ่อบาดาลส่วนตัว จำนวน ๙,๘๑๐ บ่อ บ่อบาดาลสาธารณะ จำนวน ๑,๙๘๐ บ่อ และบ่อที่มีเครื่องสูบน้ำ จำนวน ๒,๕๘๔ แห่ง และสระ จำนวน ๗๐๙ แห่ง

ตารางที่ ๔ ข้อมูลแหล่งน้ำในไร่นา จังหวัดสุพรรณบุรี ปี ๒๕๖๐-๒๕๖๔

อำเภอ	จำนวนบ่อ				
	ปี ๒๕๖๐	ปี ๒๕๖๑	ปี ๒๕๖๒	ปี ๒๕๖๓	ปี ๒๕๖๔
เมืองสุพรรณบุรี	๑	-	-	-	๓
ดอนเจดีย์	๑๙	-	๔	๒๗	๗
ด่านช้าง	๔	-	๒๐	-	๒
เดิมบางนางบวช	๓	-	๑	-	๒
บางปลาม้า	-	-	-	-	-
ศรีประจันต์	-	-	-	-	-
สองพี่น้อง	-	-	-	-	-
สามชุก	๑๑	-	๗	-	๑
หนองหญ้าไซ	๑๐	-	๑๓	๓๓	๖
อุทุมพร	๒	-	๕	-	๙
รวม	๕๐	-	๕๐	๖๐	๓๐

ที่มา : สถานีพัฒนาที่ดินสุพรรณบุรี (ข้อมูล ณ มีนาคม ๒๕๖๕)

ตารางที่ ๕ แหล่งน้ำในพื้นที่จังหวัดสุพรรณบุรี ปี ๒๕๖๔

อำเภอ	แหล่งน้ำขนาด ๐-๕ ไร่		แหล่งน้ำขนาด ๕-๑๐ ไร่		แหล่งน้ำขนาด ๑๐-๕๐ ไร่		แหล่งน้ำขนาด ๕๐-๑๐๐ ไร่		แหล่งน้ำขนาด >๑๐๐ ไร่		รวม (แห่ง)	พื้นที่รวม (ไร่)
	จำนวน (แห่ง)	พื้นที่รวม	จำนวน (แห่ง)	พื้นที่รวม	จำนวน (แห่ง)	พื้นที่รวม	จำนวน (แห่ง)	พื้นที่รวม	จำนวน (แห่ง)	พื้นที่รวม		
เมืองสุพรรณบุรี	๕	๑๓	-	-	๙	๒๖๑	๕	๘๓๙	๕	๑,๕๐๒	๒๔	๒,๖๑๕
ดอนเจดีย์	๒๙	๑๔๘	-	-	๓	๓๐	๗	๑๔๘	-	-	๓๙	๓๒๖
ด่านช้าง	๔	๑๔	๒	๒๐	๑๕	๓๑๗	๕	๔๓๐	๑๑	๓๒,๑๔๔	๓๗	๓๒,๙๙๕
เดิมบางนางบวช	๑๗	๔๐	๖	๕๘	๒๕	๖๓๖	๓	๑๗๐	๖	๓,๑๐๖	๕๗	๔,๑๒๔
บางปลาม้า	๓	๑๓	๕	๖๔	๑๘	๕๒๖	๑๒	๑,๐๔๙	๗	๑,๐๑๖	๔๕	๒,๗๕๕
ศรีประจันต์	-	-	๕	๔๕	๘	๒๕๓	๘	๖๗๘	๘	๔๕๖	๒๙	๑,๔๙๐
สองพี่น้อง	-	-	๓	๓๐	๒	๕๐	๒	๒๐๐	-	-	๗	๒๙๔
สามชุก	-	-	-	-	๖	๑๔๒	๕	๔๕๔	๕	๑,๑๕๒	๑๖	๑,๗๘๐
หนองหญ้าไซ	๒	๑๐	๔	๔๓	๒	๕๒	-	-	-	-	๘	๑๑๙
อู่ทอง	๙	๓๘	๕	๔๗	๙	๒๓๖	๒	๑๕๖	๖	๑,๗๓๖	๓๑	๒,๒๓๕
รวม	๖๙	๒๗๖	๓๐	๓๐๗	๙๗	๒,๕๐๓	๔๙	๔,๑๒๔	๔๘	๔๑,๑๑๒	๒๙๓	๔๘,๗๓๓

ที่มา : สำนักงานประมงจังหวัดสุพรรณบุรี (ข้อมูล ณ มีนาคม ๒๕๖๕)

1.6 การคมนาคม

ทางหลวงแผ่นดิน จังหวัดสุพรรณบุรีอยู่ห่างจากกรุงเทพมหานคร ตามทางหลวงแผ่นดิน หมายเลข ๓๔๐ ประมาณ ๑๐๗ กิโลเมตร เป็นถนนคอนกรีต ๖ เลน แยกเส้นทางไป-กลับ ถนนเส้นนี้เป็นถนนเชื่อมต่อระหว่างภาคเหนือและภาคใต้ โดยไม่ต้องผ่านกรุงเทพฯ การคมนาคมโดยทางรถยนต์ทั้งภายในจังหวัด และระหว่างจังหวัด มีความสะดวกรวดเร็วมาก เนื่องจากได้ปรับปรุงถนนในเขตจังหวัดอย่างต่อเนื่อง ปัจจุบันกล่าวได้ว่าระบบโครงข่ายเส้นทางคมนาคมขนส่งในจังหวัด มีความสมบูรณ์มาก นอกจากนี้ยังมีรถโดยสารประจำทาง ทั้งประเภทปรับอากาศ ไม่ปรับอากาศ และรถตู้ วิ่งให้บริการตลอดเวลา

รายละเอียดระยะทางจากอำเภอเมืองสุพรรณบุรี ถึง อำเภอต่างๆ มีดังนี้

๑. อำเภอบางปลาม้า	๑๐ กิโลเมตร
๒. อำเภอศรีประจันต์	๒๐ กิโลเมตร
๓. อำเภอดอนเจดีย์	๓๑ กิโลเมตร
๔. อำเภออู่ทอง	๓๒ กิโลเมตร
๕. อำเภอสามชุก	๓๙ กิโลเมตร
๖. อำเภอเดิมบางนางบวช	๕๔ กิโลเมตร
๗. อำเภอหนองหญ้าไซ	๕๘ กิโลเมตร
๘. อำเภอสองพี่น้อง	๗๐ กิโลเมตร
๙. อำเภอด่านช้าง	๗๗ กิโลเมตร

ระยะทางติดต่อภายนอกเขตจังหวัด สามารถติดต่อได้ตามเส้นทางดังนี้

<u>ทางหลวงแผ่นดิน</u>	<u>ระยะทาง (กม.)</u>
(๑) สุพรรณบุรี-บางบัวทอง-กรุงเทพฯ	๑๐๗
(๒) สุพรรณบุรี-กำแพงแสน-นครปฐม-กรุงเทพฯ	๑๖๐
(๓) สุพรรณบุรี-กำแพงแสน-นครปฐม	๑๐๕
(๔) สุพรรณบุรี-กาญจนบุรี	๙๑
(๕) สุพรรณบุรี-ชัยนาท-นครสวรรค์	๑๖๐
(๖) สุพรรณบุรี-พระนครศรีอยุธยา	๖๘
(๗) สุพรรณบุรี-สิงห์บุรี	๘๔
(๘) สุพรรณบุรี-ชัยนาท	๙๖
(๙) สุพรรณบุรี-อ่างทอง	๔๔
(๑๐) สุพรรณบุรี-โคกสำโรง	๑๔๓

ทางรถไฟสายตะวันตก เริ่มต้นจากสถานีรถไฟธนบุรี ตามแนวรถไฟสายใต้ แล้วแยกเข้า จังหวัดสุพรรณบุรี ที่สถานีหนองปลาดุก ในเขตอำเภอบ้านโป่ง จังหวัดราชบุรี ผ่านจังหวัดนครปฐม เข้าสู่ จังหวัดสุพรรณบุรี ผ่านอำเภอสองพี่น้อง อำเภอบางปลาม้า และอำเภอเมืองสุพรรณบุรี รวมระยะทางประมาณ ๑๔๒ กิโลเมตร ปัจจุบันมีรถไฟธรรมดา เริ่มออกจากสถานีวัดป่าเลไลยก์ อำเภอเมืองสุพรรณบุรี สู่ปลายทาง สถานีรถไฟกรุงเทพฯ รถออกวันละ ๑ เที่ยว เวลาประมาณ ๐๕.๑๙ น. ถึงปลายทางเวลาประมาณ ๐๘.๒๐ น. และจากสถานีกรุงเทพฯ ถึงสถานีวัดป่าเลไลยก์ มีรถออกวันละ ๑ เที่ยว เวลา ๑๖.๔๐ น. ถึงปลายทางเวลา ประมาณ ๑๙.๓๐ น.

ตารางที่ ๒ แสดงการให้บริการรถไฟ จังหวัดสุพรรณบุรี

สถานีต้นทาง-ปลายทาง	จำนวน (เที่ยว/วัน)	เวลาออกจากสถานีต้นทาง	เวลาถึงสถานีปลายทาง
สุพรรณบุรี-บางกอกน้อย	๑	๐๕.๑๙ น.	๐๘.๒๐ น.
บางกอกน้อย-สุพรรณบุรี	๑	๑๖.๔๐ น.	๑๙.๓๐ น.

1.7 ข้อมูลสาธารณูปโภค

โทรศัพท์ องค์การโทรศัพท์แห่งประเทศไทย ได้ติดตั้งระบบโทรศัพท์ครอบคลุมพื้นที่ครบทุกอำเภอ มีชุมสายให้บริการแก่ประชาชนจำนวน ๖ ศูนย์ ได้แก่

๑. ศูนย์บริการลูกค้าสาขาสุพรรณบุรี
๒. ศูนย์บริการลูกค้าสาขาสองพี่น้อง
๓. ศูนย์บริการลูกค้าสาขาอู่ทอง
๔. ศูนย์บริการลูกค้าสาขาเดิมบางนางบวช
๕. ศูนย์บริการลูกค้าสาขาดอนเจดีย์
๖. ศูนย์บริการลูกค้าสาขาด่านช้าง

การให้บริการด้านโทรศัพท์ภายในจังหวัดสุพรรณบุรี มีจำนวนชุมสาย ๘๒ ชุมสาย และเลขหมายประจำที่เหลือจำนวน ๔๓,๓๐๐ เลขหมาย สำหรับผู้ใช้ Internet TOT จำนวน ๒๙๖,๐๐๐ ราย CAT จำนวน ๔,๐๐๐ ราย (ข้อมูล ณ ตุลาคม ๒๕๖๔)

การไปรษณีย์ จังหวัดสุพรรณบุรี มีที่ทำการไปรษณีย์ประเภทรับ-จ่าย สำหรับให้บริการประชาชน และอำนวยความสะดวกในการติดต่อสื่อสารแก่ประชาชน ๑๖ แห่ง ได้แก่ อำเภอเมืองสุพรรณบุรี ๔ แห่ง อำเภอดอนเจดีย์ สองพี่น้อง อู่ทอง อำเภอละ ๒ แห่ง และอำเภอด่านช้าง เดิมบางนางบวช บางปลาม้า ศรีประจันต์ สามชุก และหนองหญ้าไซ อำเภอละ ๑ แห่ง

การไฟฟ้า การไฟฟ้าส่วนภูมิภาคจังหวัดสุพรรณบุรี มีที่ทำการ ๓ แห่ง ได้แก่ สำนักงานการไฟฟ้าส่วนภูมิภาคอำเภอเมืองสุพรรณบุรี อำเภอเดิมบางนางบวช และอำเภออู่ทอง ครอบคลุมเกือบครบทุกหมู่บ้าน โดยบริการที่อยู่อาศัย สถานธุรกิจและอุตสาหกรรม สถานที่ราชการ สาธารณะ และอื่นๆ

การประปา จังหวัดสุพรรณบุรี มีสำนักงานประปา ๕ แห่ง ได้แก่ สาขาสุพรรณบุรี สำนักงานประปาอำเภอเดิมบางนางบวช สำนักงานประปาอำเภออู่ทอง สำนักงานประปาอำเภอสรีประจันต์ สำนักงานประปาอำเภอด่านช้าง คริวเรือนที่ใช้น้ำประปาส่วนภูมิภาค จำนวนรวมทั้งสิ้น ๕๗,๐๑๑ คริวเรือน นอกนั้นใช้น้ำประปาจากการให้บริการขององค์กรปกครองส่วนท้องถิ่น

2. ข้อมูลด้านสังคม

2.1 การแบ่งเขตการปกครอง

การแบ่งเขตการปกครองจำแนกรายอำเภอ

การบริหารราชการ แบ่งออกเป็น ๒ ส่วน ได้แก่

๑) การบริหารราชการส่วนภูมิภาค แบ่งเขตการปกครองออกเป็น ๑๐ อำเภอ ๑๑๐ ตำบล ๑,๐๐๘ หมู่บ้าน

๒) การบริหารราชการส่วนท้องถิ่น แบ่งเขตการปกครองออกเป็น ๑๒๗ แห่ง ดังนี้

- องค์การบริหารส่วนจังหวัด จำนวน ๑ แห่ง
- เทศบาลเมือง จำนวน ๒ แห่ง
- เทศบาลตำบล จำนวน ๔๔ แห่ง
- องค์การบริหารส่วนตำบล จำนวน ๘๐ แห่ง

ตารางที่ ๗ การแบ่งเขตการปกครอง และจำนวนประชากรในเขตจังหวัดสุพรรณบุรี จำแนกรายอำเภอ ปี ๒๕๖๔

อำเภอ	พื้นที่ ตร.กม. ^๑	ตำบล	อบต. ^๒	เทศบาล เมือง ^๒	เทศบาล ตำบล ^๒	จำนวน หมู่บ้าน ^๑	จำนวน บ้าน ^๓	จำนวนประชากร ^๓		
								ชาย (คน)	หญิง (คน)	รวม (คน)
๑. เมืองสุพรรณบุรี	๕๕๐.๙๑๗	๒๐	๑๓	๑	๘	๑๒๔	๖๕,๘๑๐	๗๘,๘๓๔	๘๗,๘๗๕	๑๖๖,๗๐๙
๒. ดอนเจดีย์	๒๕๒.๐๘๑	๕	๕	-	๒	๕๐	๑๗,๐๖๒	๒๒,๑๗๔	๒๓,๕๐๒	๔๕,๖๗๖
๓. ด่านช้าง	๑,๑๙๓.๕๙๙	๗	๗	-	๑	๙๓	๒๗,๑๗๕	๓๓,๒๙๗	๓๔,๓๖๒	๖๗,๖๕๙
๔. เดิมบางนางบวช	๕๕๒.๓๓๐	๑๔	๘	-	๘	๑๒๑	๒๗,๗๒๖	๓๓,๙๑๑	๓๖,๘๗๐	๗๐,๗๘๑
๕. บางปลาม้า	๔๘๑.๒๙๘	๑๔	๑๑	-	๗	๑๒๗	๒๖,๔๐๘	๓๖,๘๒๘	๓๙,๐๔๕	๗๕,๘๗๓
๖. ศรีประจันต์	๑๘๐.๙๘๖	๙	๔	-	๖	๖๔	๒๓,๔๗๕	๒๙,๐๙๙	๓๑,๙๖๙	๖๑,๐๖๘
๗. สองพี่น้อง	๗๕๐.๓๘๑	๑๕	๑๔	๑	๑	๑๔๐	๔๒,๗๘๙	๖๑,๓๖๖	๖๔,๕๔๐	๑๒๕,๙๐๖
๘. สามชุก	๓๕๕.๙๑๗	๗	๖	-	๑	๖๘	๒๒,๗๘๓	๒๕,๐๖๙	๒๗,๓๙๔	๕๒,๔๖๓
๙. หนองหญ้าไซ	๔๒๐.๒๐๙	๖	๖	-	๑	๖๖	๑๗,๖๘๘	๒๓,๗๘๕	๒๕,๐๐๔	๔๘,๗๘๙
๑๐. อุทอง	๖๓๐.๒๙๐	๑๓	๖	-	๙	๑๕๕	๔๑,๒๑๐	๕๘,๕๒๐	๖๑,๙๑๖	๑๒๐,๔๓๖
รวม	๕,๓๕๘.๐๐๘	๑๑๐	๘๐	๒	๔๔	๑,๐๐๘	๓๑๑,๑๓๖	๔๐๒,๘๘๓	๔๓๒,๔๗๗	๘๓๕,๓๖๐

ที่มา : ๑. ที่ทำการปกครองจังหวัดสุพรรณบุรี ข้อมูล ปี ๒๕๖๔

๒. สำนักงานท้องถิ่นจังหวัดสุพรรณบุรี ข้อมูล ปี ๒๕๖๔

๓. จำนวนประชากรและจำนวนบ้าน (https://stat.bora.dopa.go.th/new_stat/webPage/statByYear.php)

จำนวนประชากร / จำนวนบ้าน

ประชากร จากข้อมูลและสถิติประชากรตามทะเบียนราษฎร ณ ธันวาคม ๒๕๖๔ จังหวัดสุพรรณบุรี มีประชากรทั้งสิ้น ๘๓๕,๓๖๐ คน เป็นชาย ๔๐๒,๘๘๓ คน (๔๘.๒๓%) หญิง ๔๓๒,๔๗๗ คน (๕๑.๗๗%) จำนวนบ้าน ๓๑๑,๑๓๖ หลัง

ตารางที่ ๘ แสดงจำนวนประชากร และจำนวนบ้าน จังหวัดสุพรรณบุรี ปี ๒๕๖๐-๒๕๖๔

ปี พ.ศ.	ชาย	หญิง	รวม	จำนวนบ้าน/หลัง
๒๕๖๐	๔๑๒,๐๘๙	๔๓๙,๙๑๔	๘๕๒,๐๐๓	๒๙๕,๙๖๘
๒๕๖๑	๔๑๐,๒๔๑	๔๓๘,๔๗๙	๘๔๘,๗๒๐	๒๙๙,๐๘๓
๒๕๖๒	๔๐๘,๘๐๘	๔๓๗,๕๒๖	๘๔๖,๓๓๔	๓๐๒,๔๙๐
๒๕๖๓	๔๐๔,๖๕๘	๔๓๓,๙๗๐	๘๓๘,๖๒๘	๓๐๖,๙๙๙
๒๕๖๔	๔๐๒,๘๘๓	๔๓๒,๔๗๗	๘๓๕,๓๖๐	๓๑๑,๑๓๖

ที่มา : ข้อมูลจากที่ทำการปกครองจังหวัดสุพรรณบุรี (ข้อมูล ณ วันที่ ๓๑ ธันวาคม ของทุกปี)

สถานการณ์ด้านแรงงาน

ประชากรในวัยแรงงาน จังหวัดสุพรรณบุรี มีประชากรที่อยู่ในวัยแรงงานหรือผู้ที่มีอายุ ๑๕ ปีขึ้นไป จำนวน ๗๒๗,๙๒๖ คน เป็นผู้อยู่ในกำลังแรงงาน ๔๖๒,๘๒๔ คน (ร้อยละ ๖๓.๕๘) ประกอบด้วยผู้มีงานทำ ๔๕๓,๖๙๖ คน (ร้อยละ ๙๘.๐๓) ผู้ว่างงาน ๙,๑๒๘ คน (ร้อยละ ๑.๙๗) และผู้รอฤดูกาล ๓,๐๐๐ คน (ร้อยละ ๐.๙๕) และเป็นผู้อยู่นอกกำลังแรงงาน ๒๖๕,๑๐๒ คน (ร้อยละ ๓๖.๔๒)

ตารางที่ ๙ จำนวนประชากร จำแนกตามสถานภาพแรงงาน และเพศ จังหวัดสุพรรณบุรี พ.ศ. ๒๕๖๔

สถานภาพแรงงาน	รวม	ชาย	ร้อยละ	หญิง	ร้อยละ
ประชากรอายุ ๑๕ ปีขึ้นไป	๗๒๗,๙๒๖	๓๔๖,๔๐๗	๔๗.๕๙	๓๘๑,๕๑๙	๕๒.๔๑
๑. ผู้ที่อยู่ในกำลังแรงงาน	๔๖๒,๘๒๔	๒๕๗,๖๖๓	๕๕.๖๗	๒๐๕,๑๖๑	๔๔.๓๓
๑.๑ ผู้มีงานทำ	๔๕๓,๖๙๖	๒๕๔,๒๘๙	๕๖.๐๕	๑๙๙,๔๐๗	๔๓.๙๕
๑.๒ ผู้ว่างงาน	๙,๑๒๘	๑,๓๓๔	๑๔.๖๐	๗,๗๙๔	๘๕.๓๙
๑.๓ ผู้ที่รอฤดูกาล	๓,๐๐๐	๑,๖๔๐	๕๔.๖๗	๑,๓๖๐	๔๕.๓๓
๒. ผู้ไม่อยู่ในกำลังแรงงาน	๒๖๕,๑๐๒	๘๘,๗๔๔	๓๓.๔๘	๑๗๖,๓๕๘	๖๖.๕๒
๒.๑ ทำงานบ้าน	๖๒,๘๑๔	๑,๔๘๓	๒.๓๖	๖๑,๓๓๑	๙๗.๖๔
๒.๒ เรียนหนังสือ	๔๕,๗๓๕	๒๑,๘๐๗	๔๗.๖๘	๒๓,๙๒๗	๕๒.๓๒
๒.๓ อื่นๆ (เด็ก/คนชรา/ไม่สามารถทำงานได้)	๑๕๖,๕๕๓	๖๕,๔๕๔	๔๑.๘๑	๙๑,๐๙๙	๕๘.๑๙

ที่มา: รายงานสถานการณ์แรงงานจังหวัดสุพรรณบุรี ฉบับรายปี ๒๕๖๔ (ข้อมูล ณ กันยายน ๒๕๖๔ เนื่องจากข้อมูล ณ ธันวาคม ๒๕๖๔ อยู่ระหว่างการสำรวจ)

รายงานสถานการณ์ด้านแรงงานจังหวัดสุพรรณบุรี รายปี ๒๕๖๔

ข้อมูลทั่วไป

ประชากร 835,360 คน

ผู้สูงอายุ 180,375 คน

คนพิการ 35,633 คน

ค่าจ้างขั้นต่ำ 325 บาท

GPP ปี 2562 91,294 ล้านบาท



ผลิตภาพแรงงาน 109,046 บาท/คน/ปี

ภาวะเศรษฐกิจ พหุศักราช 2564 สัญญาณขยายตัว

CPI มกราคม-ธันวาคม 2564 ขยายตัว 1.9%

โครงสร้างประชากร

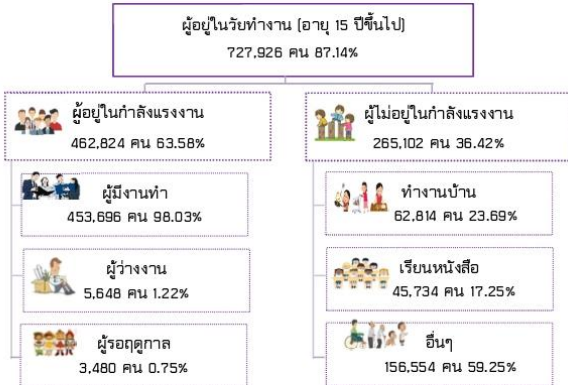

ที่มา : สำนักงานสถิติจังหวัดสุพรรณบุรี (ข้อมูล ณ กันยายน ปี 2564)

การมีงานทำและการว่างงาน



ที่มา : สำนักงานสถิติจังหวัดสุพรรณบุรี (ข้อมูล ณ กันยายน ปี 2564)

ผู้ประกอบการ

จำนวนสถานประกอบการ 3,986 แห่ง

จำนวนผู้ประกอบการ 302,931 คน

ขนาดสถานประกอบการ	สถานประกอบการ (แห่ง)	ผู้ประกอบการ (คน)
<=10 คน	3,100	10,261
11-20 คน	419	6,245
21-50 คน	310	9,791
51-100 คน	84	5,949
101-200 คน	50	7,245
201-500 คน	17	5,238
501-1,000 คน	5	3,567
>1,000 คน	1	1,422

ที่มา : สำนักงานประกันสังคมจังหวัดสุพรรณบุรี

แรงงานนอกระบบ ปี 2564 = 316,181 คน

ภาคเกษตร 61.09% 193,150 คน

นอกภาคเกษตร 38.91% 123,031 คน

อาชีพที่มีการทำงานนอกระบบสูงสุด อาชีพด้านเกษตรและประมง

ความต้องการแรงงาน

ตำแหน่งงานว่าง 4,065 อัตรา
ผู้ลงทะเบียนสมัครงาน 1,372 คน
บรรจุ 1,754 คน

ที่มา : สำนักงานจัดหางานจังหวัดสุพรรณบุรี

การเลิกจ้าง

สถานประกอบการที่เลิกจ้าง 147 แห่ง

ลูกจ้างที่ถูกเลิกจ้าง 427 คน

ประเภทกิจการที่เลิกจ้างสูงสุด คือ การขายส่ง การขายปลีก และการซ่อมแซมยานยนต์

ที่มาสำนักงานประกันสังคมจังหวัดสุพรรณบุรี

แรงงานต่างด้าว

คนต่างด้าวที่ได้รับอนุญาตทำงาน

จำนวน 19,002 คน ร้อยละ 4.19 ของผู้มีงานทำ



ลักษณะการเข้าเมืองและประเภทคนต่างด้าว

มาตรา	จำนวน
มาตรา 59	
1.ประเภทตลอดชีพ	-
2.ประเภททั่วไป	247
3.ประเภทพิเศษสัญชาติ 3 สัญชาติ (เมียนมา ลาว กัมพูชา)	
-คนต่างด้าวตามมติกรม.20 สิงหาคม 2562	7,687
-คนต่างด้าวตามมติกรม.4 สิงหาคม 2563	544
-คนต่างด้าวตามมติกรม.29 ธันวาคม 2563	2,893
-คนต่างด้าวตามมติกรม.28 กันยายน 2564	1,605
4.ประเภทนำเข้ามาตาม MOU	5,790
มาตรา 62	
5.ประเภทส่งเสริมการลงทุน	1
มาตรา 63	
6.ประเภทขงกลุ่มน้อย	235
มาตรา 64	-

ประเภทกิจการที่จ้างแรงงานต่างด้าว 3 อันดับแรก

- กิจการเกษตร/ปศุสัตว์
- กิจการต่อเนื่องปศุสัตว์โรงฆ่าสัตว์ ข้ำแหละ
- กิจการต่อเนื่องการเกษตร

ที่มา : สำนักงานจัดหางานจังหวัดสุพรรณบุรี

การพัฒนาศักยภาพแรงงาน

- การฝึกเตรียมเข้าทำงาน 88 คน
- การฝึกยกระดับฝีมือแรงงาน 1,133 คน
- การทดสอบมาตรฐานฝีมือแรงงาน 1,087 คน
- การฝึกอาชีพเสริม 602 คน
- การประเมินความรู้ ความสามารถตาม พรบ. 145 คน



ผู้เข้ารับการฝึกทั้งหมด

3,055 คน

2,600 คน

ข้อมูล ธันวาคม ปี 2564

ที่มา : สถาบันพัฒนาฝีมือแรงงาน 2 สุพรรณบุรี

2.2 ด้านศาสนา

ประชากรจังหวัดสุพรรณบุรี ส่วนใหญ่นับถือศาสนาพุทธ รองลงมาคือศาสนาคริสต์ และศาสนาอิสลาม

วัด จังหวัดสุพรรณบุรี มีจำนวน ๕๙๗ วัด (วัดร้าง ๒๐๑ วัด) แยกเป็น มหานิกาย จำนวน ๕๘๓ วัด ธรรมยุต จำนวน ๑๓ วัด อนัมนิกาย จำนวน ๑ วัด จำแนกตามรายอำเภอ ดังนี้

ตารางที่ ๑๐ แสดงจำนวนวัดและพระภิกษุ ในจังหวัดสุพรรณบุรี ปี ๒๕๖๔

อำเภอ	วัด				พระภิกษุ	สามเณร
	มหานิกาย	ธรรมยุต	อนัมนิกาย	รวม		
๑. เมืองสุพรรณบุรี	๙๘	๒		๑๐๐	๙๒๘	๔๐
๒. ดอนเจดีย์	๓๘	๒		๔๐	๓๔๖	๒๕
๓. ด้านช้าง	๕๙	๑		๖๐	๔๕๕	๙
๔. เดิมบางนางบวช	๕๘	๑		๕๙	๓๙๓	๑๕
๕. บางปลาม้า	๗๕			๗๕	๔๙๒	๔๒
๖. ศรีประจันต์	๔๑	๒		๔๓	๓๙๙	๒๘
๗. สองพี่น้อง	๖๐		๑	๖๑	๒๗๘	๖
๘. สามชุก	๓๖	๑		๓๗	๕๕๑	๔๗
๙. หนองหญ้าไซ	๓๘	๓		๔๑	๕๑๗	๕๖
๑๐. อุทัยทอง	๘๐	๑		๘๑	๒๓๒	๕
รวม	๕๘๓	๑๓	๑	๕๙๗	๔,๕๙๑	๒๗๓

ที่มา : สำนักงานพระพุทธศาสนาจังหวัดสุพรรณบุรี (ข้อมูล ณ วันที่ ๓๑ ธันวาคม ๒๕๖๔)

คริสตจักร จังหวัดสุพรรณบุรีมีคริสตจักร จำนวน ๓๐ แห่ง ดังนี้

- เมืองสุพรรณบุรี	๘ แห่ง	- ดอนเจดีย์	๑ แห่ง
- ด้านช้าง	๓ แห่ง	- เดิมบางนางบวช	๕ แห่ง
- บางปลาม้า	- แห่ง	- ศรีประจันต์	๑ แห่ง
- สองพี่น้อง	๑ แห่ง	- สามชุก	๒ แห่ง
- หนองหญ้าไซ	๒ แห่ง	- อุทัยทอง	๗ แห่ง

ที่มา : <https://tuthai.org/directory/area/สุพรรณบุรี>

มัสยิด จังหวัดสุพรรณบุรี มีมัสยิดเพียงแห่งเดียว คือ **มัสยิดนูรูลเราะห์มาน** ตั้งอยู่ที่ ๙๑๙ ซอยตาบฟ้าพื้น ๑ ตำบลท่าพี่เลี้ยง อำเภอเมืองสุพรรณบุรี จังหวัดสุพรรณบุรี

2.3 ด้านการศึกษา

สถานศึกษา/นักเรียน/ครูผู้สอน

จังหวัดสุพรรณบุรี มีสถานศึกษาที่เปิดสอนทั้งสิ้น ๗๖๘ แห่ง จำนวนนักเรียน/นักศึกษา ๑๓๘,๗๓๕ คน จำนวนห้องเรียน ๖,๑๔๑ ห้อง และจำนวนครู/ผู้สอน ๙,๗๕๙ คน

ตารางที่ ๑๑ จำนวนสถานศึกษา นักเรียน/นักศึกษา ห้องเรียน และครู/ผู้สอน ปีการศึกษา ๒๕๖๔

สังกัด	จำนวน สถานศึกษา	จำนวน นักเรียน/นักศึกษา	จำนวน ห้องเรียน	จำนวน ครู/ผู้สอน
๑. กระทรวงศึกษาธิการ	๕๖๕	๑๑๘,๘๒๘	๕,๘๓๘	๘,๕๑๒
สำนักงานคณะกรรมการศึกษาขั้นพื้นฐาน (สพฐ.)	๔๓๐	๙๔,๓๒๓	๔,๙๗๒	๗,๑๓๖
- สำนักงานเขตพื้นที่การศึกษาประถมศึกษาสุพรรณบุรี เขต ๑	๑๓๕	๑๙,๘๐๘	๑,๒๘๕	๑,๗๒๑
- สำนักงานเขตพื้นที่การศึกษาประถมศึกษาสุพรรณบุรี เขต ๒	๑๓๔	๒๑,๑๑๘	๑,๓๔๒	๑,๖๗๐
- สำนักงานเขตพื้นที่การศึกษาประถมศึกษาสุพรรณบุรี เขต ๓	๑๒๘	๑๘,๖๙๗	๑,๒๗๖	๑,๖๓๗
- สำนักงานเขตพื้นที่การศึกษามัธยมศึกษา เขต ๙	๓๒	๓๔,๒๓๓	๑,๐๐๘	๒,๐๒๘
- โรงเรียนสุพรรณบุรีปัญญานุกูล	๑	๕๖๗	๖๑	๘๐
สำนักงานคณะกรรมการส่งเสริมการศึกษาเอกชน	๒๗	๑๔,๗๔๑	๕๕๕	๙๕๒
สำนักงานคณะกรรมการการอาชีวศึกษา	๘	๙,๗๖๔	๓๒๑	๔๓๔
๒. กระทรวงการอุดมศึกษา	๕	๓,๑๙๘	๑๖	๒๑๐
- โรงเรียนสาธิต	๑	๒๔๙	๑๖	๒๑
- สถาบันอุดมศึกษา	๔	๒,๙๔๙		๑๘๙
๓. กระทรวงมหาดไทย	๒๙๑	๑๒,๓๓๖	๒๒๐	๕๓๗
- ศูนย์พัฒนาเด็กเล็ก	๒๗๔	๗,๒๔๘		๒๘๗
- โรงเรียนสังกัดท้องถิ่นฯ	๑๗	๕,๐๘๘	๒๒๐	๒๕๐
๔. กระทรวงการท่องเที่ยวและกีฬา	๒	๒,๖๓๓	๒๗	๑๕๕
- โรงเรียนกีฬา	๑	๖๗๑	๒๗	๓๖
- ม.การกีฬาแห่งชาติ	๑	๑,๙๖๒		๑๑๙
๕. กระทรวงวัฒนธรรม	๒	๙๘๖	๓๔	๑๐๗
- วิทยาลัยนาฏศิลป์สุพรรณบุรี	๑	๖๐๗	๑๘	๖๕
- วิทยาลัยช่างศิลป์สุพรรณบุรี	๑	๓๗๙	๑๖	๔๒
๖. กระทรวงสาธารณสุข	๒	๗๓๖		๒๒๗
- วิทยาลัยการสาธารณสุขสิรินธร จังหวัดสุพรรณบุรี	๑	๒๗๒		๑๓๖
- วิทยาลัยพยาบาลบรมราชชนนี สุพรรณบุรี	๑	๔๖๔		๙๑
๗. สำนักงานพระพุทธศาสนา	๑	๑๘	๖	๑๑
โรงเรียนพระปริยัติธรรมวัดหนองพันทา	๑	๑๘	๖	๑๑
รวมทั้งสิ้น	๗๖๘	๑๓๘,๗๓๕	๖,๑๔๑	๙,๗๕๙

ที่มา : ข้อมูลสารสนเทศเพื่อการพัฒนาการจัดการศึกษาของสำนักงานศึกษาธิการจังหวัดสุพรรณบุรี ประจำปีการศึกษา ๒๕๖๓ (https://drive.google.com/file/d/๑๔-Ztz_uFXemcew๖bS๖JP-eUY๖BQtNEBU/view)

2.4 ด้านสาธารณสุข

จังหวัดสุพรรณบุรี มีสถานบริการสาธารณสุข จำนวน ๒๐๔ แห่ง ดังนี้

- สำนักงานสาธารณสุขจังหวัด	๑	แห่ง
- สำนักงานสาธารณสุขอำเภอ	๑๐	แห่ง
- โรงพยาบาลส่งเสริมสุขภาพตำบล/สาธารณสุขชุมชน	๑๗๔	แห่ง
- โรงพยาบาลศูนย์/โรงพยาบาลทั่วไป	๒	แห่ง
- โรงพยาบาลเอกชน	๔	แห่ง
- โรงพยาบาลชุมชน / สมเด็จพระยุพราช	๘	แห่ง
- ศูนย์สุขภาพชุมชน/บริการสาธารณสุข	๓	แห่ง
- ศูนย์วิชาการ	๒	แห่ง

ที่มา : ระบบสารสนเทศภูมิศาสตร์ทรัพยากรสุขภาพ (<http://gishealth.moph.go.th/healthmap/gmap.php>)

3. ข้อมูลด้านเศรษฐกิจ

3.1 ผลิตภัณฑ์มวลรวมจังหวัด (GPP)

ผลิตภัณฑ์มวลรวมของจังหวัดสุพรรณบุรี ในปี ๒๕๖๒ มีมูลค่า ๙๑,๒๙๔ ล้านบาท ลดลงจากปี ๒๕๖๑ เท่ากับ ๑,๐๑๕ ล้านบาท โดยในภาคเกษตร มีมูลค่า ๒๖,๔๒๘ ล้านบาท คิดเป็นร้อยละ ๒๘.๙๕ ของ GPP นอกภาคเกษตร มีมูลค่า ๖๔,๘๖๖ ล้านบาท คิดเป็นร้อยละ ๗๑.๐๕ ของ GPP โดยสาขาอุตสาหกรรม ที่สำคัญ ๕ อันดับแรก ได้แก่ สาขาเกษตรกรรม การป่าไม้และการประมง ร้อยละ ๒๘.๙๕ สาขาการผลิต ร้อยละ ๑๔.๒๖ สาขาการขนส่งและการขายปลีก การซ่อมแซมยานยนต์และจักรยานยนต์ ร้อยละ ๑๓.๙๖ สาขาการศึกษา ร้อยละ ๘.๐๕ สาขากิจกรรมทางการเงินและการประกันภัย ร้อยละ ๖.๒๘

ผลิตภัณฑ์จังหวัดต่อหัว ค่าเฉลี่ยตัวหัวในปี ๒๕๖๒ เท่ากับ ๑๐๗,๐๒๓ บาท/ปี ลดลงจากปี ๒๕๖๑ เท่ากับ ๑,๐๓๓ บาท

ตารางที่ ๑๒ ผลผลิตทั้งหมดรวมจังหวัด (GPP) ตามราคาประจำปี จำแนกตามสาขาการผลิต

(ล้านบาท)

ประเภทผลิตภัณฑ์	๒๕๕๙ (๒๐๑๖)	๒๕๖๐ (๒๐๑๗)	๒๕๖๑ (๒๐๑๘)	๒๕๖๒ (๒๐๑๙)
ภาคเกษตรกรรม	๒๓,๕๙๔	๒๕,๒๒๖	๒๗,๕๕๑	๒๖,๔๒๘
๑.เกษตรกรรม การป่าไม้ และการประมง	๒๓,๕๙๔	๒๕,๒๒๖	๒๗,๕๕๑	๒๖,๔๒๘
นอกภาคเกษตรกรรม	๕๘,๕๗๖	๖๑,๕๑๗	๖๔,๐๕๑	๖๔,๘๖๖
๒.การทำเหมืองแร่และเหมืองหิน	๓,๑๖๗	๓,๗๒๕	๓,๔๖๖	๓,๖๓๘
๓.การผลิต	๑๓,๑๕๐	๑๒,๙๙๕	๑๓,๕๔๐	๑๓,๐๑๗
๔.ไฟฟ้า ก๊าซ ไอน้ำ และระบบปรับอากาศ	๑,๓๕๒	๑,๔๒๙	๑,๓๐๓	๑,๔๕๘
๕.การจัดหาน้ำ การจัดการ และการบำบัดน้ำเสีย ของเสีย และสิ่งปฏิกูล	๔๒๕	๕๐๕	๕๔๗	๕๘๒
๖.การก่อสร้าง	๓,๕๕๐	๓,๒๔๐	๓,๗๐๔	๓,๑๘๒
๗.การขายส่งและการขายปลีก การซ่อมยานยนต์และจักรยานยนต์	๑๐,๖๕๐	๑๑,๗๖๔	๑๒,๖๘๒	๑๒,๗๔๕
๘.การขนส่งและสถานที่เก็บสินค้า	๒,๐๒๑	๒,๓๒๗	๒,๙๒๗	๓,๓๗๓
๙.ที่พักแรมและบริการด้านอาหาร	๖๕๒	๗๕๔	๘๖๗	๙๗๙
๑๐.ข้อมูลข่าวสารและการสื่อสาร	๓๗๔	๔๐๕	๖๕๖	๘๐๑
๑๑.กิจกรรมทางการเงินและการประกันภัย	๕,๓๑๐	๕,๔๔๗	๕,๕๕๙	๕,๗๓๔
๑๒.กิจกรรมอสังหาริมทรัพย์	๓,๕๔๓	๔,๐๐๙	๓,๗๘๕	๓,๘๔๕
๑๓.กิจกรรมทางวิชาชีพ วิทยาศาสตร์และเทคโนโลยี	๒๗	๒๗	๗๘	๑๑๓
๑๔.กิจกรรมการบริหารและการบริการสนับสนุน	๒๐๐	๒๕๔	๒๗๒	๒๗๙
๑๕.การบริหารราชการ การป้องกันประเทศ และการประมงภาค บังคับ	๒,๗๗๑	๒,๗๙๒	๒,๘๓๑	๓,๐๓๖
๑๖.การศึกษา	๗,๕๐๘	๗,๘๐๕	๗,๓๗๗	๗,๓๔๖
๑๗.กิจกรรมด้านสุขภาพและงานสังคมสงเคราะห์	๒,๙๕๓	๓,๐๕๐	๓,๓๘๐	๓,๖๕๑
๑๘.ศิลปะ ความบันเทิง และนันทนาการ	๓๐๒	๓๖๐	๔๓๒	๕๐๓
๑๙.กิจกรรมบริการด้านอื่นๆ	๖๒๐	๖๒๙	๖๔๗	๕๘๔
รวม	๘๒,๑๗๐	๘๖,๗๔๔	๙๑,๖๐๒	๙๑,๒๙๔

ที่มา : สำนักงานคณะกรรมการพัฒนาการเศรษฐกิจและสังคมแห่งชาติ

3.2 ด้านเกษตรกรรม

ประชากรส่วนใหญ่ของจังหวัดสุพรรณบุรี ประกอบอาชีพเกษตรกรรม มีการปลูกข้าวในเขตที่ราบลุ่มแม่น้ำท่าจีน ในพื้นที่อำเภอบางปลาม้า มีพื้นที่ปลูก ๑๙๖,๗๘๐ ไร่ อำเภอมืองสุพรรณบุรี มีพื้นที่ปลูก ๑๗๓,๗๙๒ ไร่ และอำเภอดำเนินสะดวก มีพื้นที่ปลูก ๑๖๐,๔๐๐ ไร่ และการปลูกพืชไร่ปลูกมากในพื้นที่อำเภอดำเนินสะดวก ๒๗๒,๕๒๘ ไร่ อำเภอดำเนินสะดวก ๑๓๑,๘๕๑ ไร่ และอำเภอนองหญ้าไซ ๑๐๔,๗๖๖ ไร่ สำหรับการปลูกไม้ผล ปลูกมากในพื้นที่อำเภอมืองสุพรรณบุรี ๑๖,๕๕๖ ไร่ อำเภอดำเนินสะดวก ๕,๒๘๐ ไร่ และอำเภอดำเนินสะดวก ๕,๐๕๗ ไร่ นอกจากนั้น เป็นการปลูกไม้ยืนต้นและการปลูกพืชผัก ซึ่งจังหวัดให้ความสำคัญในการขับเคลื่อนยุทธศาสตร์ในประเด็นการพัฒนาการบริหารจัดการน้ำ และดิน ที่มีคุณภาพ และมีความเพียงพอต่อการส่งเสริมการเกษตร โดยเฉพาะเกษตรปลอดภัยที่เป็นมิตรกับสุขภาพและสิ่งแวดล้อมเพื่อการส่งเสริมการเกษตรนาข้าว พืชผัก ไม้ผล ไม้ยืนต้น และไม้ดอกไม้ประดับของจังหวัดซึ่งเป็นผลผลิตหลักสำคัญ

๓.๒.๑ สภาพความเหมาะสมและการใช้ประโยชน์ที่ดินทางการเกษตร

ตารางที่ ๑๓ การใช้ที่ดินของจังหวัดสุพรรณบุรี ปี ๒๕๖๑

เนื้อที่ทั้งหมด (ไร่)	เนื้อที่ป่าไม้ (ไร่)	เนื้อที่ใช้ประโยชน์ทางการเกษตร (ไร่)	ขนาดของฟาร์ม (ไร่/ครัวเรือน)	เนื้อที่ใช้ประโยชน์นอกการเกษตร
๓,๓๔๘,๗๕๕	๓๙๒,๗๖๒	๒,๓๑๕,๐๐๔	๓๙.๕๔	๖๔๐,๙๘๙

ที่มา : สำนักงานเศรษฐกิจการเกษตร (ข้อมูล ณ กุมภาพันธ์ ๒๕๖๕)

ตารางที่ ๑๔ เนื้อที่ใช้ประโยชน์ทางการเกษตร จังหวัดสุพรรณบุรี

ปี	เนื้อที่ทั้งหมด (ไร่)	เนื้อที่ใช้ประโยชน์ทางการเกษตร				
		นาข้าว	พืชไร่	สวนไม้ผล ไม้ยืนต้น	สวนผัก/ไม้ดอกไม้ประดับ	เนื้อที่ใช้ประโยชน์ทางการเกษตรอื่นๆ
๒๕๖๐	๒,๓๑๕,๗๗๘	๑,๓๐๕,๐๔๒	๘๓๘,๐๔๘	๑๙,๕๘๒	๓๐,๑๗๖	๑๒๒,๙๓๐
๒๕๖๑	๒,๓๑๕,๐๐๔	๑,๓๐๔,๖๙๔	๘๓๗,๖๙๑	๑๙,๕๗๗	๓๐,๑๕๖	๑๒๒,๘๘๖
๒๕๖๒*	๒,๓๑๕,๑๙๓	๑,๓๐๔,๖๖๐	๘๓๗,๘๔๓	๑๙,๕๖๘	๓๐,๑๕๒	๑๒๒,๙๗๐
๒๕๖๓						
๒๕๖๔						

ที่มา : สำนักงานเศรษฐกิจการเกษตร (ข้อมูล ณ กุมภาพันธ์ ๒๕๖๕) * ข้อมูลเบื้องต้น

๓.๒.๒ การถือครองที่ดินทางการเกษตร

ตารางที่ ๑๕ ลักษณะการถือครองที่ดินทางการเกษตรของจังหวัดสุพรรณบุรี

ปี	เนื้อที่ใช้ประโยชน์ทางการเกษตร				
	เนื้อที่ทั้งหมด	เนื้อที่ของตนเอง	เนื้อที่ของคนอื่น		
			เช่าผู้อื่น	รับจ้าง/รับขาย ผัก/ได้ทำฟรี	รวม
๒๕๖๐	๒,๓๑๕,๗๗๘	๑,๐๕๓,๖๔๕	๑,๑๒๙,๔๒๖	๑๓๒,๗๐๗	๑,๒๖๒,๑๓๓
๒๕๖๑	๒,๓๑๕,๐๐๔	๑,๐๕๓,๕๕๔	๑,๑๒๘,๗๗๙	๑๓๒,๖๗๑	๑,๒๖๑,๔๕๐
๒๕๖๒*	๒,๓๑๕,๑๙๓	๑,๐๕๓,๕๑๐	๑,๑๒๘,๗๘๑	๑๓๒,๙๐๒	๑,๒๖๑,๖๘๓
๒๕๖๓					
๒๕๖๔					

ที่มา : สำนักงานเศรษฐกิจการเกษตร (ข้อมูล ณ กุมภาพันธ์ ๒๕๖๕) * ข้อมูลเบื้องต้น

ตารางที่ ๑๖ การปรับเปลี่ยนการปลูกพืชพื้นที่ไม่เหมาะสมเป็นสินค้าใหม่ พื้นที่เป้าหมายการปรับเปลี่ยนจากพื้นที่ผลิตพืชเดิม (N)

ชนิดพืช (เดิม)	พื้นที่ปลูก(เดิม)จำแนกตามความเหมาะสมของดิน (ไร่)						สินค้า(ใหม่)	ปี ๒๕๖๐		ปี ๒๕๖๑		ปี ๖๐-๖๑	ณ ปี ๒๕๖๒
	S๑	S๒	S๓	N (ร้อยละ ของ ทั้งหมด)	รวมพื้นที่ (ไร่)	S๓ + N (ร้อยละของ ทั้งหมด)		เปลี่ยน ไร่/ราย	รวม พื้นที่ (ไร่)	เปลี่ยน ไร่/ราย	รวม พื้นที่ (ไร่)	รวม ปรับเปลี่ยน (ไร่)	รวมพื้นที่ N เหลือ(ไร่)
ข้าว	๑,๒๔๙,๓๗๔	๔๘,๙๙๕	๖๙,๖๑๓	๒๖,๕๒๖ (๑.๙๐)	๑,๓๙๔,๕๐๗	๙๖,๑๓๙ (๖.๘๙)	- เป็นเกษตรผสมผสาน	๘๗/๘ (เกษตร)	๑๒๑			๑๒๑	๒๖,๔๐๕
							- เป็นปลากินพืช	๑๙/๓ (ประมง)					
							- พืชอาหารสัตว์	๑๕/๓ (ปศุสัตว์)					
อ้อยโรงงาน	๑๘๔,๗๘๕	๘๗,๒๕๒	๔๔๑,๑๓๙	๔,๕๕๐ (๐.๖๓)	๗๑๗,๒๒๕	๔๔๕,๖๘๙ (๖๒.๐๙)	- เป็นเกษตรผสมผสาน	๑๐๔/๘ (สหกรณ์)	๑๐๔	๒๒๒/๓๒ (สปก.)	๒๒๒	๓๒๖	๔,๒๒๔
มันสำปะหลัง	๑,๗๓๗	๑๕,๑๑๐	๑๒,๓๙๕	๑,๓๑๑ (๔.๒๙)	๓๐,๕๕๒	๑๓,๗๐๖ (๔๔.๘๕)	- ปลูกหม่อน	๑๔๔/๒๓ (หม่อนใหม่)	๑๔๔	๑๕๘/๓๒ (หม่อนใหม่)	๑๕๘	๓๐๒	๑,๐๐๙
ข้าวโพดเลี้ยงสัตว์	๒๖	๑๙,๕๗๐	๓,๙๔๑	๑,๑๑๐ (๔.๕๐)	๒๔,๖๔๖	๕๐๕๑ (๒๐.๔๙)	-	-	-	-	-	-	๑,๑๑๐
ปาล์มน้ำมัน	-	-	-	๒,๑๘๐ (๑๐๐)	๒,๑๘๐	๒,๑๘๐ (๑๐๐)	-	-	-	-	-	-	-
ยางพารา	-	๙๓๔	๒,๘๙๖	๙๗๘ (๒๐.๓๔)	๔,๘๐๗	๓,๘๗๔ (๘๐.๕๗)	-	-	-	-	-	-	-
มะพร้าว	-	๑๒	๔๒๗	๑,๐๙๙ (๗๐.๕๐)	๑,๕๓๖	๑,๕๒๖ (๙๙.๒๘)	-	-	-	-	-	-	-
สับปะรด	๖	๑,๑๑๑	๑๕๒	๑๐๗ (๗.๗๗)	๑,๓๗๖	๒๕๙ (๑๘.๘๑)	-	-	-	-	-	-	-
ลำไย	๑๕๖	๒๖๑	-	๘๒ (๑๖.๔๒)	๔๙๙	๘๒ (๑๖.๔๒)	-	-	-	-	-	-	-
เงาะ	-	-	-	๕๓ (๑๐๐)	๕๓	๕๓ (๑๐๐)	-	-	-	-	-	-	-
รวมทั้งหมด	๑,๔๓๖,๐๘๔	๑๗๓,๒๔๕	๕๓๐,๕๖๓	๓๗,๙๙๔	๒,๑๗๕,๗๐๑	๕๖๘,๕๕๙		๓๖๙/๔๕	๓๖๙	๓๘๐/๖๔	๓๘๐	๗๒๗	๓๒,๗๔๘

หมายเหตุ : ๑. จังหวัดสุพรรณบุรี มีพื้นที่ทั้งหมด ๓,๓๔๘,๗๕๕ ไร่ แบ่งเป็น พื้นที่ทำการเกษตร ๒,๔๘๘,๐๖๖ ไร่ อยู่ในเขตชลประทาน ๑,๖๕๑,๑๘๓ ไร่

๒. ปีงบประมาณ พ.ศ.๒๕๖๒ และ ปี พ.ศ. ๒๕๖๓ ไม่มีเป้าหมายและผลการดำเนินการปรับเปลี่ยนพื้นที่แต่อย่างใด

ที่มา : สถานีพัฒนาที่ดินสุพรรณบุรี (ข้อมูล ณ กุมภาพันธ์ ๒๕๖๔)

ตารางที่ ๑๗ เนื้อที่ใช้ประโยชน์ทางการเกษตรจังหวัดสุพรรณบุรี แยกรายอำเภอ ปี ๒๕๖๔

อำเภอ	พื้นที่ทั้งหมด (ไร่) ^๑	พื้นที่ทางการเกษตร										
		พืช ^๒								พื้นที่ปลูกหญ้า/ พืชอาหารสัตว์ทุ่ง หญ้าสาธารณะ ^๓	พื้นที่ทำ การประมง ^๔	รวมพื้นที่ การเกษตร
		ที่นา	พืชไร่	ไม้ผล	ไม้ ยืนต้น	พืชผัก	ไม้ดอก	อื่นๆ	รวม			
เมืองสุพรรณบุรี	๓๓๘,๐๗๓	๑๗๔,๑๙๔.๐๐	๖๗๘.๗๕	๑๖,๕๒๒	๒๙๔	๙๓๐	๑๕๗	๕	๑๙๒,๗๘๐	๑๐๔	๓,๘๐๖	๑๙๖,๖๙๐
ดอนเจดีย์	๑๕๗,๕๕๑	๗๖,๑๖๖.๒๕	๑๒,๔๗๖.๒๕	๒,๒๒๕	๖๗	๔๙	๓๓	๑	๙๑,๐๑๖	๓๕๐	๑,๗๙๓	๙๓,๑๕๙
ด่านช้าง	๗๔๖,๐๐๐	๓,๘๑๔.๐๐	๒๒๙,๖๐๘.๐๐	๓,๑๗๔	๗,๓๘๑	๕๙๔	๓๑	๐	๒๔๔,๖๐๒	๒,๐๓๑	๗๘	๒๔๖,๗๑๑
เดิมบางนางบวช	๓๔๕,๒๐๖	๑๕๕,๙๐๐.๐๐	๗๑,๓๙๓.๕๐	๒,๐๒๖	๔๕๓	๒๑๓	๑๒	๐	๒๒๙,๙๙๘	๕๓๗	๑,๐๐๙	๒๓๑,๕๔๔
บางปลาม้า	๓๐๐,๘๑๑	๑๙๖,๗๘๐.๐๐	๑๒๐.๐๐	๖๐๐	๒๐๓	๕๐๔	๑๘๗	๐	๑๙๘,๓๙๔	๑๑๖	๒๓,๒๖๑	๒๒๑,๗๗๑
ศรีประจันต์	๑๑๓,๑๑๖	๘๕,๑๓๘.๐๐	๗,๖๙๖.๐๐	๓,๗๖๐	๒๒๒	๔๗๕	๑,๐๓๒	๑๘๓	๙๘,๕๐๖	๑๖๔	๔๖๙	๙๙,๑๓๙
สองพี่น้อง	๔๖๘,๙๘๘	๑๔๐,๑๑๙.๐๐	๙๒,๖๕๖.๐๐	๓๑๖	๖๘๘	๓,๒๑๕	๑,๑๕๑	๐	๒๓๘,๑๔๔	๑๐๒	๒๓,๐๖๐	๒๖๑,๓๐๖
สามชุก	๒๒๒,๔๔๘	๑๑๗,๓๗๕.๐๐	๑๓,๒๖๐.๕๐	๔,๘๕๙	๑๔๙	๕๖๑	๘๕๖	๓๘	๑๓๗,๐๙๗	๑๑๕๒	๗๗๗	๑๓๙,๐๒๖
หนองหญ้าไซ	๒๖๒,๖๓๑	๙๒,๖๒๖.๐๐	๙๑,๘๖๑.๐๐	๕๑๕	๑๐๔	๑,๔๙๙	๑๑๕	๕๕	๑๘๖,๗๗๔	๙๗๓	๘๕	๑๘๗,๘๓๒
อู่ทอง	๓๙๓,๙๓๑	๑๒๘,๐๗๕.๐๐	๑๒๙,๑๓๒.๐๐	๓,๘๐๗	๒๔๙	๑๙๓	๐	๐	๒๖๑,๔๕๗	๕๓๑	๓,๖๑๕	๒๖๕,๖๐๓
รวม	๓,๓๔๘,๗๕๕	๑,๑๗๐,๑๘๗.๒๕	๖๔๘,๘๘๒.๐๐	๓๗,๘๐๒	๙,๘๑๐	๘,๒๓๒	๓,๕๗๔	๒๘๐	๑,๘๗๘,๗๖๘	๖,๐๕๙	๕๗,๙๕๔	๑,๙๔๒,๗๘๑

ที่มา : ^๑ ที่ทำการปกครองจังหวัดสุพรรณบุรี (ข้อมูล ณ กุมภาพันธ์ ๒๕๖๕)

^๒ สำนักงานเกษตรจังหวัดสุพรรณบุรี (ข้อมูล ณ กุมภาพันธ์ ๒๕๖๕)

^๓ สำนักงานปศุสัตว์จังหวัดสุพรรณบุรี (ข้อมูล ณ กุมภาพันธ์ ๒๕๖๕)

^๔ สำนักงานประมงจังหวัดสุพรรณบุรี (ข้อมูล ณ มีนาคม ๒๕๖๕)

๓.๒.๓ ต้นทุนการผลิตสินค้าเกษตรชนิดต่างๆ

ตารางที่ ๑๘ แสดงต้นทุนการผลิต ภาคกลาง

หน่วย : บาท/ไร่

รายการ	ข้าวนาปี ปี ๒๕๖๓	ข้าวนาปรัง ปี ๒๕๖๓	ข้าวโพดเลี้ยงสัตว์ รวมรุ่น ปี ๒๕๖๓	มันสำปะหลัง ปี ๒๕๖๓	สับปะรด ปี ๒๕๖๓
๑. ต้นทุนผันแปร	๓,๔๙๑.๘๗	๔,๐๕๖.๗๐	๔,๓๙๑.๗๐	๕,๓๖๙.๒๗	๑๒,๑๑๔.๙๓
๒. ต้นทุนคงที่	๙๔๕.๐๗	๑,๐๙๑.๕๘	๘๖๘.๑๙	๑,๑๓๖.๑๖	๑,๑๔๓.๐๔
๓. ต้นทุนรวมต่อไร่	๔,๔๓๖.๙๔	๕,๑๔๘.๒๘	๕,๒๕๙.๘๙	๖,๕๐๕.๔๓	๑๓,๒๕๗.๙๗
๔. ต้นทุนรวมต่อกิโลกรัม	๗.๔๐	๗.๗๔	๖.๕๔	๑.๙๔	๓.๘๕
๕. ผลตอบแทนสุทธิต่อไร่	๙๐๗.๓๔	๑,๑๕๓.๙๓	๗๘๖.๑๙	-๒๗๘.๑๕	๒๓,๓๘๘.๖๘
๖. ผลตอบแทนสุทธิต่อกิโลกรัม	๑.๕๑	๑.๗๓	๐.๙๘	-๐.๐๘	๖.๘๐

ที่มา : สำนักงานเศรษฐกิจการเกษตรที่ ๗ (ข้อมูลศูนย์สารสนเทศการเกษตร ณ กุมภาพันธ์ ๒๕๖๔)

๓.๒.๔ ข้อมูลสารสนเทศด้านพืช

ตารางที่ ๑๙ ครั้วเรือนเกษตรกรจังหวัดสุพรรณบุรี ปี ๒๕๖๐-๒๕๖๔

จังหวัด/อำเภอ	จำนวนครั้วเรือนเกษตรกร				
	๒๕๖๐	๒๕๖๑	๒๕๖๒	๒๕๖๓	๒๕๖๔
เมืองสุพรรณบุรี	๘,๗๗๗	๙,๒๗๙	๙,๙๓๘	๙,๕๙๕	๙,๖๖๗
ดอนเจดีย์	๔,๖๘๐	๔,๑๘๓	๔,๓๒๘	๙,๐๘๔	๔,๘๓๙
ด่านช้าง	๓,๒๕๐	๕,๓๙๓	๕,๖๕๓	๗,๑๑๘	๕,๘๑๓
เดิมบางนางบวช	๗,๕๒๙	๘,๑๙๗	๘,๗๔๖	๗,๖๕๔	๘,๗๖๓
บางปลาม้า	๖,๔๗๓	๖,๘๒๐	๗,๓๗๙	๕,๘๗๘	๗,๕๓๖
ศรีประจันต์	๔,๙๑๙	๗,๑๘๘	๕,๖๓๓	๔,๒๓๔	๕,๔๒๗
สองพี่น้อง	๗,๓๐๐	๗,๔๒๕	๘,๔๓๘	๑๐,๔๑๙	๘,๘๕๕
สามชุก	๕,๑๓๗	๕,๔๗๘	๕,๔๐๐	๕,๗๒๑	๕,๗๗๓
หนองหญ้าไซ	๖,๐๕๖	๖,๕๓๕	๖,๐๓๖	๑๐,๙๐๑	๗,๐๙๕
อู่ทอง	๗,๓๕๗	๘,๔๑๐	๙,๕๙๙	๗,๗๔๔	๙,๔๕๙
รวม	๖๑,๔๗๘	๖๘,๙๐๘	๗๑,๑๕๐	๗๘,๓๔๘	๗๓,๒๒๗

ที่มา : สำนักงานเกษตรจังหวัดสุพรรณบุรี (ข้อมูล ณ กุมภาพันธ์ ๒๕๖๕)

ข้อมูลการปลูกพืช

ตารางที่ ๒๐ ข้อมูลการผลิตพืช จังหวัดสุพรรณบุรี ปี ๒๕๖๔

ชนิดพืช	พื้นที่ เพาะปลูก (ไร่)	เก็บเกี่ยว (ไร่)	เสียหาย (ไร่)	ผลผลิตรวม (ตัน)	ผลผลิตเฉลี่ย (ตัน/ไร่)	ราคาหน้าฟาร์ม (บาท/ตัน)
ข้าว						
ข้าวนาปี	๑,๒๖๙,๑๘๔	๑,๒๐๙,๔๑๘	๕๑,๓๘๕	๙๘๑,๕๑๙	๐.๘๑	๖,๙๘๐
ข้าวนาปรัง	๔๗๙,๐๘๑	๔,๓๐๐	-	๓,๔๕๕	๐.๘๐	๖,๘๖๐
พืชไร่						
อ้อยโรงงาน	๕๒๓,๑๘๗	๓๒๗,๐๔๘	๒๘๘	๓,๑๘๓,๑๘๔	๙.๗๓	๑,๑๓๐
มันสำปะหลัง	๑๓๘,๑๕๑	๕๒,๓๓๖	๙,๙๒๗	๑๕๗,๗๘๔	๓.๐๑	๒,๔๙๐
ข้าวโพดเลี้ยงสัตว์	๕๗,๖๙๘	๕๔,๗๒๙	๓๘	๕๐,๗๙๔	๐.๘๓	๗,๗๗๐
ถั่วเขียวผิวมัน	๑๐,๐๔๐	๗๖๐	-	๑๓๖	๐.๑๘	๒๑,๐๔๐
หัวจิ้น	๒,๗๔๑	๑,๕๖๖	-	๔,๖๖๓	๒.๙๘	๑๐,๓๔๐
มันเทศ	๑,๔๑๖	๑,๐๑๘	-	๒,๔๙๔	๒.๔๕	๑๓,๗๘๐
สับปะรด	๑,๑๘๒	๕๓๖	-	๓,๖๙๑	๖.๘๙	๑๐,๔๔๐
เผือก	๖๒๑	๓๓๒	๑๐	๑,๐๓๐	๓.๑๑	๑๑,๘๖๐
กระเจี๊ยบ	๑๕๔	๘๔	-	๘๘	๑.๐๕	๑๓,๑๘๐
งาดำ	๑๖	-	-	-	-	-
อ้อยเคี้ยว	๔	๑	-	๓	๕.๓๐	๖,๔๖๐
ไม้ยืนต้น						
ยางพารา	๖,๗๗๓	๒,๓๔๖	๖	๗,๑๙๖	๓.๐๗	๒๙,๙๒๐
ปาล์มน้ำมัน	๓,๖๕๘	๑,๙๘๗	๒	๒๑,๑๙๔	๑๐.๖๗	๓,๖๔๐
อินทผลัม	๘๓๒	๑๔๔.๒๕	๑๑	๒๘๐	๑.๙๔	๒๗๑,๙๐๐
โกโก้	๑๔๕	-	๑	-	-	-
กาแฟ	๘๐	-	-	-	-	-
ไม้ผล						
มะม่วง	๓๕,๓๓๗	๑๖,๖๖๘	๓๙๘	๒๓,๘๗๗	๑.๔๓	๑๓,๖๘๐
กล้วยน้ำว้า	๑,๗๒๒	๗๙๒	๘๔	๒,๖๒๑	๓.๓๑	๑๔,๘๙๐
กล้วยหอม	๑๓๒	๓๕	๗	๘๙	๒.๕๑	๑๓,๔๘๐
มะพร้าวน้ำหอม	๑,๔๔๗	๑๗๙	๑๖	๓๙๕	๒.๒๑	๐
มะนาว	๑,๔๐๘	๖๖๙	๓๘	๓,๕๘๒	๕.๓๕	๑๑,๕๕๐

ชนิดพืช	พื้นที่ เพาะปลูก (ไร่)	เก็บเกี่ยว (ไร่)	เสียหาย (ไร่)	ผลผลิตรวม (ตัน)	ผลผลิตเฉลี่ย (ตัน/ไร่)	ราคาหน้าฟาร์ม (บาท/ตัน)
มะขามเทศ	๑,๓๗๓	๒๖๑	๑๐	๑๓๕	๐.๕๒	๓๙,๙๔๐
มะละกอ	๑,๐๓๖	๓๓๒	๓๘	๑,๕๗๓	๔.๗๔	๘,๖๖๐
ลำไย	๙๕๒	๓๔๔	๕๐	๔๑๕	๑.๒๑	๓๐,๙๙๐
พุทรา	๖๑๓	๑๘๖	๗	๔๕๘	๒.๔๖	๑๓,๑๑๐
ทุเรียน	๔๙๗	๑๐	๑	๒๐	๒	๘๐,๐๐๐
ฝรั่ง	๓๖๙	๑๖๓	๔๕	๖๖๙	๔.๑๒	๒๑,๐๑๐
ส้มโอ	๓๒๕	๑๗๔	-	๔๕๓	๒.๖๐	๒๐,๒๗๐
ขนุน	๒๔๔	๘๒	๕	๑๕	๐.๑๙	๑๐,๗๘๐
เงาะ	๒๒๕	๖๓	-	๖๐	๐.๙๕	๒๐,๐๐๐
มังคุด	๒๔	-	-	-	-	-
ลองกอง	๒๓	๕	-	๕	๑.๐๐	๒๐,๐๐๐
แก้วมังกร	๖๕	๑	-	๑	๑.๓๕	๑๑,๖๗๐
ชมพู่	๒๖	-	๑	-	-	-
น้อยหน่า	๒๕	-	๑	-	-	-
ส้มเขียวหวาน	๕๐	-	-	-	-	-
มะขามป้อม	๖๗	-	-	-	-	-
มะยงชิด	๔๖	๑๕	-	๑	๐.๐๕	๖๐,๐๐๐
มะปรางหวาน	๖	๕	-	๕	๑.๐๐	๖๐,๐๐๐
สละ	๘	-	-	-	-	-
ลิ้นจี่	๕	-	-	-	-	-
สตรอบเบอร์รี่	๓	-	-	-	-	-
พืชผัก						
ข้าวโพดหวาน	๑,๙๖๑	๑,๗๒๑	๔๐	๓,๓๙๕	๑.๙๗	๖,๖๔๐
คะน้า	๑,๘๖๒	๑,๕๗๖	๑๕๖	๒,๑๕๘	๑.๓๗	๑๕,๙๙๐
แตงโมเนื้อ	๑,๖๓๓	๑,๔๘๓	๐	๒,๙๓๕	๑.๙๘	๙,๗๓๐
เมล็อนญี่ปุ่น	๑,๐๒๔	๑,๐๐๘	๕	๔,๕๐๓	๔.๔๗	๕๕,๐๘๐
ผักบุ้งน้ำ	๘๖๔	๓,๔๕๖	๐	๑๓,๓๐๒	๓.๘๕	๑๐,๓๓๐
พริกชี้หนูเม็ดเล็ก (ชี้หนูสวน)	๗๑๓	๑,๕๗๘	๖๐	๗๕๑	๐.๔๘	๓๙,๖๐๐
ผักกาดหอม	๖๘๓	๖๔๙	๓๐	๑,๑๔๒	๑.๗๖	๑๙,๓๖๐
ข้าวโพดฝักอ่อน	๖๗๓	๕๙๓	๘๐	๖๐๒	๑.๐๒	๕,๒๑๐
กระเจียบเขียว	๖๐๗	๑,๓๒๔	๑๐๕	๑,๙๔๕	๑.๔๗	๒๒,๙๗๐

ชนิดพืช	พื้นที่ เพาะปลูก (ไร่)	เก็บเกี่ยว (ไร่)	เสียหาย (ไร่)	ผลผลิตรวม (ตัน)	ผลผลิตเฉลี่ย (ตัน/ไร่)	ราคาหน้าฟาร์ม (บาท/ตัน)
หน่อไม้ฝรั่ง	๕๖๘	๒,๑๔๐	๑๗๗	๑,๙๘๖	๐.๙๓	๕๖,๗๐๐
โหระพา	๕๔๔	๑,๑๓๕	๓๘๐	๑,๖๖๓	๑.๔๗	๑๕,๔๒๐
มะระจีน	๔๙๘	๙๖๙	๔๖	๑,๖๑๖	๑.๖๗	๒๑,๒๗๐
ผักขึ้นฉ่าย	๔๘๕	๓๙๓	๙๐	๗๐๐	๑.๗๘	๓๙,๓๙๐
ผักกวางตุ้ง	๔๓๖	๓๖๖	๖๕	๕๓๙	๑.๔๗	๑๒,๒๖๐
ฟักทอง	๓๗๗	๓๑	๓	๓๓	๑.๐๖	๑๗,๕๘๐
ข้าวโพดรับประทาน ฝักสด	๓๕๙	๓๒๔	๓๔	๕๓๑	๑.๖๔	๖,๐๗๐
ถั่วฝักยาว	๓๔๓	๕๐๖	๒๕	๕๒๗	๑.๐๔	๑๙,๓๙๐
พริกชี้ฟ้าเม็ดใหญ่	๓๐๐	๗๒๘	๒๙	๗๔๑	๑.๐๒	๕๓,๑๕๐
หอมแบ่ง(ต้นหอม)	๒๗๑	๒๖๑	๐	๒๖๙	๑.๐๓	๓๙,๑๒๐
ตะไคร้	๒๖๕	๒๑๑	๑๔	๒๑๙	๑.๐๔	๑๓,๒๒๐
ผักชี	๒๕๕	๒๔๒	๑	๑๕๔	๐.๖๔	๒๖,๑๖๐
ข่า	๒๓๗	๑๓๖	๐	๔๕๕	๓.๓๕	๒๗,๓๔๐
แตงกวา	๒๒๑	๒๗๗	๓	๓๘๒	๑.๓๘	๘,๓๘๐
มะเขือเปราะ	๒๐๘	๖๒๘	๑๘	๙๑๔	๑.๔๖	๑๔,๐๑๐
บวบ	๑๓๔	๑๔๗	๔๕	๑๗๒	๑.๑๗	๑๗,๑๒๐
ผักบุ้งจีน	๑๒๑	๑๑๓	๑	๑๕๓	๑.๓๕	๑๑,๖๓๐
มะเขือเทศปริโภคสด	๑๐๖	๒๐๒	๑๖	๔๙๒	๒.๔๓	๒๕,๕๐๐
ดอกขจร	๘๕	๒๐๘	๑๗	๑๕๗	๐.๗๖	๒๑,๘๑๐
กระเฉด	๘๒	๓๒๘	๐	๗๗๙	๒.๓๘	๑๑,๐๐๐
แค	๗๘	๑๖๒	๑๕	๗๖	๐.๔๗	๑๐,๐๐๐
กระชาย	๗๕	๓๓	๐	๖๖	๒.๐๐	๔๘๖,๓๖๐
กุยช่าย	๗๒	๑๓๓	๖	๖๒	๐.๔๖	๒๗,๕๕๐
ชะอม	๕๕	๑๗๕	๗	๑๙๙	๑.๑๔	๑๒,๒๑๐
ผักอื่นๆ	๔๘	๔๔	๐	๙	๐.๒๐	๖๐,๐๐๐
แตงร้าน	๔๘	๔๔	๐	๑๓๔	๓.๐๕	๕,๑๐๐
แตงโมอ่อน	๔๑	๓๒	๒๔	๓๖	๑.๑๒	๙,๐๘๐
ฟัก / แฝง	๔๐	๕๘	๑๕	๖๑	๑.๐๕	๖,๓๐๐
สาระแหน่	๓๖	๖๖	๐	๑๐๐	๑.๕๒	๓๔,๔๐๐
มะเขือพวง	๓๕	๕๐	๐	๓๙	๐.๗๗	๑๖,๑๐๐
มะเขือม่วง	๓๐	๗๕	๐	๒๒๐	๒.๙๓	๗,๐๐๐

ชนิดพืช	พื้นที่ เพาะปลูก (ไร่)	เก็บเกี่ยว (ไร่)	เสียหาย (ไร่)	ผลผลิตรวม (ตัน)	ผลผลิตเฉลี่ย (ตัน/ไร่)	ราคาหน้าฟาร์ม (บาท/ตัน)
บัวสาย	๒๐	๘๐	๐	๑๕๘	๑.๙๘	๑๐,๓๒๐
ถั่วพู	๑๘	๓๐	๐	๓๘	๑.๒๖	๕๕,๕๓๐
กะเพรา	๑๖	๕๘	๙	๑๐๓	๑.๗๗	๑๕,๔๑๐
ตั้งโอ้	๘	๓	๔	๔	๑.๒๐	๓๐,๐๐๐
มะเขียยาว	๖	๑๒	๐	๑๘	๑.๕๐	๑๓,๐๐๐
เห็ดนางฟ้า	๔	๔	๐	๖	๑.๕๐	๖๒,๕๐๐
ผักหวาน	๓	๒	๑	๒	๑.๐๐	๑๐,๐๐๐
แคนตาลูป	๓	๓	๐	๖	๒.๐๐	๕๐,๐๐๐
ไม้ดอก						
กล้วยไม้	๔๐๖	๔๐๖	๓๖	๑,๐๐๓	๒.๔๗	๑๑๑,๐๙๐
กล้วยไม้ (ไม้ดอกกระถาง)	๑๓๒	๑๒๗	-	๗๘	๐.๖๒	๓๐,๔๒๐
กุหลาบร้อยมาลัย	๑๑๐	๑๑๐	๒๐	๘๗	๐.๗๙	๖๑,๘๖๐
มะลิ (ไม้ตัดดอก)	๑๓๒	๑๓๒	๑๗	๒๘	๐.๒๑	๓๖๔,๙๑๐
จำปี-จำปา	๕๖	๕๖	-	๔๒	๐.๗๔	๕๔,๘๒๐
ดาวเรือง	๒๘๙	๒๘๙	-	๑๖๗	๐.๕๘	๑๒๒,๕๓๐
ดอกกรัก	๒๓	๒๓	๑๐	๒๖	๑.๑๓	๙๑,๕๔๐
บัวหลวง	๑,๕๑๑	๑,๕๑๑	๗๐๐	๗,๕๒๖	๔.๙๘	๔,๓๘๐

ที่มา : สำนักงานเกษตรจังหวัดสุพรรณบุรี (ข้อมูล ณ กุมภาพันธ์ ๒๕๖๕)

ตารางที่ ๒๑ ข้อมูลการผลิตพืช จังหวัดสุพรรณบุรี ๕ ปีย้อนหลัง

ชนิดพืช	ปี ๒๕๖๐			ปี ๒๕๖๑			ปี ๒๕๖๒			ปี ๒๕๖๓			ปี ๒๕๖๔		
	พื้นที่ เพาะปลูก (ไร่)	พื้นที่เก็บ เกี่ยว (ไร่)	ผลผลิต รวม (ตัน)	พื้นที่ เพาะปลูก (ไร่)	พื้นที่เก็บ เกี่ยว (ไร่)	ผลผลิต รวม (ตัน)	พื้นที่ เพาะปลูก (ไร่)	พื้นที่เก็บ เกี่ยว (ไร่)	ผลผลิต รวม (ตัน)	พื้นที่ เพาะปลูก (ไร่)	พื้นที่เก็บ เกี่ยว (ไร่)	ผลผลิต รวม (ตัน)	พื้นที่ เพาะปลูก (ไร่)	พื้นที่เก็บ เกี่ยว (ไร่)	ผลผลิตรวม (ตัน)
อ้อยโรงงาน	๙๘๘,๔๙๖	๕๒๘,๐๓๘	๖,๗๐๙,๖๘๑	๗๓๓,๐๑๐	๖๐๓,๖๐๓	๖,๖๗๒,๒๓๖	๖๓๕,๑๖๓	๕๗๕,๖๒๒	๕,๔๒๙,๙๙๘	๕๑๓,๗๙๐	๓๒๒,๕๖๕	๓,๖๓๕,๑๑๔	๕๒๓,๑๘๗	๓๒๗,๐๔๘	๓,๑๘๓,๑๘๔
มันเทศ	๑,๙๑๔	๑,๒๔๐	๑,๔๗๘	๒,๕๒๕	๑,๙๕๑	๑๒,๘๘๐.๒๐	๒,๓๙๕	๑,๑๐๔	๒,๒๕๗	๒,๒๗๔	๑,๖๗๘	๔,๕๗๖	๑,๔๑๖	๑,๐๑๘	๒,๔๙๔
แห้วจีน	๓,๕๕๕	๒,๒๔๐	๕,๒๕๓	๒,๕๒๔.๕๐	๑,๑๔๔.๕๐	๒,๘๕๖.๗๐	๓,๖๙๙	๒,๐๘๙	๕,๘๔๔	๓,๓๙๖	๑,๘๘๓	๕,๖๗๓	๒,๗๔๑	๑,๕๖๖	๔,๖๖๓
พืชไร่อื่นๆ	๑๐,๖๗๙	๙,๗๕๗	๓,๖๑๒	๑๓,๒๔๔	๑๐,๔๕๐.๒๕	๔,๘๐๒.๔๘	๕,๕๒๐	๑,๗๒๒	๖,๕๔๕	๒๒๐,๐๖๓	๑๒๓,๔๐๑	๒๕๔,๓๑๑	๒๐๗,๘๖๕	๑๐๘,๗๗๗	๒๑๓,๕๒๖
ไม้ผล	๔๐,๗๒๖	๒๑,๗๐๖	๓๒,๕๖๘	๓๘,๓๖๓.๗๕	๑๕,๖๓๒.๗๕	๒๓,๙๒๘.๒๕	๓๕,๖๐๒	๑๔,๔๐๐	๒๗,๙๘๙	๕๐,๓๔๙	๑๐,๒๖๔	๑๗,๓๖๘	๔๖,๐๓๕	๑๙,๙๘๓	๓๔,๓๗๓
พืชผักต่างๆ	๒๐,๖๑๔	๑๘,๑๔๙	๔๖,๔๔๐				๑๙,๓๑๙	๒๓,๕๓๓	๘๑,๓๒๗	๒๒,๕๖๖	๓๔,๒๗๗	๔๖,๘๐๗	๑๖,๕๕๘	๒๓,๗๙๓	๔๔,๕๔๗
ไม้ดอกไม้ประดับ				๑,๙๓๒	๑๒,๓๙๒	๑๕,๙๓๔.๗๑	๒,๒๒๓	๒,๑๑๗	๑๓,๔๙๘	๓,๘๓๕	๑๑,๐๒๘	๑๖,๔๔๓	๓,๐๘๓	๓,๐๘๓	๑๖,๖๘๑
รวม	๑,๐๖๕,๙๘๓	๕๘๑,๑๓๐	๖,๗๙๙,๐๓๒	๗๙๑,๕๙๙	๖๔๕,๑๗๔	๖,๗๓๒,๖๓๘	๗๐๓,๙๒๒	๖๒๐,๕๕๘	๕,๕๖๗,๔๕๘	๘๑๖,๒๗๓	๕๐๕,๐๙๖	๓,๙๘๐,๒๙๙	๘๐๐,๘๗๕	๔๘๕,๒๒๗	๓,๔๙๙,๔๖๘

ที่มา : สำนักงานเกษตรจังหวัดสุพรรณบุรี (ข้อมูล ณ กุมภาพันธ์ ๒๕๖๕)

ตารางที่ ๒๒ **ข้าวนาปี** : เนื้อที่เพาะปลูก เนื้อที่เก็บเกี่ยว ผลผลิต และผลผลิตต่อไร่ ระดับอำเภอ ปี ๒๕๖๐-๒๕๖๔ ที่ความชื้น ๑๕%

อำเภอ	เนื้อที่เพาะปลูก (ไร่)					เนื้อที่เก็บเกี่ยว (ไร่)					ผลผลิต (ตัน)					ผลผลิตเฉลี่ยต่อไร่ (ก.ก)				
	๒๕๖๐	๒๕๖๑	๒๕๖๒	๒๕๖๓	๒๕๖๔	๒๕๖๐	๒๕๖๑	๒๕๖๒	๒๕๖๓	๒๕๖๔	๒๕๖๐	๒๕๖๑	๒๕๖๒	๒๕๖๓	๒๕๖๔	๒๕๖๐	๒๕๖๑	๒๕๖๒	๒๕๖๓	๒๕๖๔
เมืองสุพรรณบุรี	๑๙๔,๘๐๔	๑๙๕,๕๐๐	๑๘๗,๐๒๘	๑๗๐,๓๙๐		๑๘๗,๙๐๑	๑๙๓,๙๒๙	๑๘๖,๑๔๓	๑๖๘,๔๙๑		๑๓๘,๑๐	๑๔๓,๗๐	๑๓๗,๕๖	๑๑๗,๒๗		๗๓๕	๗๔๑	๗๓๙	๖๙๖	
ดอนเจดีย์	๙๕,๔๖๐	๙๖,๙๐๘	๘๔,๕๓๔	๖๙,๙๖๒		๙๕,๔๖๐	๙๓,๖๙๑	๖๒,๐๘๖	๖๙,๗๑๒		๗๐,๓๕๔	๖๙,๐๕๐	๔๕,๕๗๑	๔๗,๔๐๔		๗๓๗	๗๓๗	๗๓๔	๖๘๐	
ด่านช้าง	๑,๗๒๘	๒,๖๔๘	๒,๗๔๔	๓,๘๑๑		๑,๗๒๘	๒,๖๔๑	๒,๖๓๙	๓,๘๑๑		๗๔๓	๑,๑๓๖	๑,๑๒๒	๑,๕๒๘				๔๒๕	๔๐๑	
เดิมบางนางบวช	๑๗๕,๓๐๘	๑๖๕,๙๗๗	๑๘๙,๐๕๐	๑๕๐,๔๖๑		๑๗๑,๓๓๓	๑๖๕,๓๑๓	๑๖๔,๐๙๐	๑๔๗,๙๘๕		๑๒๘,๑๕	๑๒๗,๙๕	๑๑๘,๙๖	๑๐๓,๕๘				๗๒๕	๗๐๐	
บางปลาม้า	๑๘๓,๕๙๙	๑๘๕,๐๐๔	๑๙๖,๗๘๐	๑๙๖,๓๐๓		๑๗๐,๓๔๔	๑๘๘,๑๒๖	๑๙๓,๗๑๓	๑๙๕,๓๙๐		๑๒๖,๐๕	๑๓๕,๗๐	๑๔๒,๓๗	๑๓๕,๔๐				๗๓๕	๖๙๓	
ศรีประจันต์	๘๘,๕๕๗	๘๐,๘๔๐	๘๕,๑๖๓	๘๕,๖๐๓		๘๘,๕๕๗	๘๐,๘๑๙	๘๔,๔๐๗	๘๕,๓๙๕		๖๗,๒๕๗	๖๐,๙๓๘	๖๓,๔๗๔	๖๑,๙๑๑				๗๕๒	๗๒๕	
สองพี่น้อง	๑๔๕,๘๒๐	๑๓๕,๑๘๔	๑๓๗,๘๔๔	๑๕๔,๕๐๗		๑๔๕,๒๔๕	๑๓๔,๘๗๘	๑๓๕,๙๘๔	๑๔๘,๑๑๓		๑๐๖,๓๑	๙๙,๘๑๐	๙๙,๖๗๖	๑๐๔,๑๒				๗๓๓	๗๐๓	
สามชุก	๑๓๒,๘๑๑	๑๒๘,๐๖๑	๑๓๔,๔๖๕	๑๐๕,๐๙๔		๑๓๒,๐๓๙	๑๒๖,๗๕๘	๑๑๔,๕๑๕	๑๐๒,๕๘๔		๑๐๐,๖๑	๙๗,๒๒๓	๘๕,๘๘๖	๗๓,๘๖๐				๗๕๐	๗๒๐	
หนองหญ้าไซ	๘๗,๑๐๗	๘๙,๐๕๕	๗๓,๕๗๓	๙๒,๕๐๑		๘๗,๐๗๗	๘๘,๙๓๒	๒๐,๑๖๕	๙๐,๙๙๑		๖๑,๕๖๓	๖๑,๓๖๓	๑๒,๗๐๔	๕๘,๓๒๕				๖๓๐	๖๔๑	
อู่ทอง	๑๓๒,๒๑๕	๑๑๙,๔๗๕	๑๑๗,๘๘๑	๑๒๘,๔๖๑		๑๒๙,๘๕๑	๑๑๘,๓๓๖	๑๑๕,๐๓๕	๑๒๔,๑๑๓		๙๔,๗๙๑	๘๖,๓๘๕	๘๓,๔๐๐	๘๕,๐๑๗				๗๒๕	๖๘๕	
รวม	๑,๒๓๘,๔๐๙	๑,๑๙๘,๖๕๒	๑,๒๐๙,๐๖๒	๑,๑๕๗,๐๙๓		๑,๒๑๐,๕๓๕	๑,๑๘๙,๔๒๓	๑,๐๗๘,๗๗๗	๑,๑๓๖,๕๘๕		๘๙๓,๙๖๐	๘๘๓,๒๕๗	๗๙๐,๗๓๗	๗๘๘,๔๓๗				๗๓๓	๖๙๔	

ที่มา : สำนักงานเศรษฐกิจการเกษตรที่ ๗ (ข้อมูล ณ กุมภาพันธ์ ๒๕๖๕)

ตารางที่ ๒๓ **ข้าวนาปรัง** : เนื้อที่เพาะปลูก เนื้อที่เก็บเกี่ยว ผลผลิต และผลผลิตต่อไร่ ระดับอำเภอ ปี ๒๕๖๐-๒๕๖๔ ที่ความชื้น ๑๕%

อำเภอ	เนื้อที่เพาะปลูก (ไร่)					เนื้อที่เก็บเกี่ยว (ไร่)					ผลผลิต (ตัน)					ผลผลิตเฉลี่ยต่อไร่ (ก.ก)				
	๒๕๖๐	๒๕๖๑	๒๕๖๒	๒๕๖๓	๒๕๖๔	๒๕๖๐	๒๕๖๑	๒๕๖๒	๒๕๖๓	๒๕๖๔	๒๕๖๐	๒๕๖๑	๒๕๖๒	๒๕๖๓	๒๕๖๔	๒๕๖๐	๒๕๖๑	๒๕๖๒	๒๕๖๓	๒๕๖๔
เมืองสุพรรณบุรี	๑๒๑,๗	๑๖๐,๔๕	๑๕๒,๔๖	๘๖,๒๕๒		๑๒๑,๖๘	๑๖๐,๔๐	๑๕๒,๔๑	๘๕,๖๘๔		๘๕,๗๙๕	๑๑๔,๖๘	๑๐๘,๒๑	๖๐,๔๑๔		๗๐๕	๗๑๕	๗๑๐	๗๐๕	
ดอนเจดีย์	๒๐,๒๕	๑๖,๖๓๓	๒๐,๗๓๔	๑๘๒		๒๐,๒๓๔	๑๖,๖๑๔	๒๐,๗๑๒	๑๘๒		๑๓,๙๔๑	๑๑,๘๑๓	๑๕,๒๔๔	๑๓๕		๖๘๙	๗๑๑	๗๓๖	๗๔๑	
ด่านช้าง																				
เดิมบางนางบวช	๑๒๘,๓	๑๔๒,๘๐	๑๑๔,๑๘	๕๑,๙๔๐		๑๒๘,๑๕	๑๔๒,๗๔	๑๑๔,๐๘	๕๑,๔๕๕		๘๘,๙๔๐	๑๐๑,๓๔	๘๒,๔๘๑	๓๗,๐๔๘		๖๙๔	๗๑๐	๗๒๓	๗๒๐	
บางปลาร้า	๑๗๒,๓	๑๙๖,๗๘	๑๙๔,๙๘	๑๙๖,๗๘		๑๗๒,๒๗	๑๙๖,๖๙	๑๙๔,๘๘	๑๙๖,๖๓		๑๒๕,๕๕๘	๑๔๐,๔๓	๑๔๒,๐๗	๑๔๓,๕๕		๗๒๙	๗๑๔	๗๒๙	๗๓๐	
ศรีประจันต์	๕๘,๖๓	๖๐,๒๔๕	๕๙,๔๙๓	๒๑,๑๖๒		๕๘,๕๕๕	๖๐,๑๑๘	๕๙,๓๗๙	๒๐,๙๗๘		๔๒,๒๖๙	๔๔,๖๖๘	๔๓,๗๐๓	๑๕,๑๘๘		๗๒๒	๗๔๓	๗๓๖	๗๒๔	
สองพี่น้อง	๑๒๙,๖	๑๓๔,๙๕	๑๓๑,๒๐	๑๓๖,๘๕		๑๒๙,๖๐	๑๓๔,๘๘	๑๓๐,๗๔	๑๓๖,๗๖		๙๓,๐๕๖	๙๖,๘๕๕	๙๓,๓๔๙	๙๙,๘๔๑		๗๑๘	๗๑๘	๗๑๔	๗๓๐	
สามชุก	๗๒,๕๐	๖๒,๘๓๖	๖๕,๕๗๒	๑๒,๓๕๑		๗๒,๔๖๔	๖๒,๗๗๕	๖๕,๐๒๓	๑๒,๒๐๔		๕๑,๐๑๕	๔๕,๕๗๕	๔๖,๗๕๒	๘,๗๘๗		๗๐๔	๗๒๖	๗๑๙	๗๒๐	
หนองหญ้าไซ	๔๑,๙๘	๔๗,๖๐๔	๓,๒๓๒	๑๖๙		๔๑,๙๗๕	๔๗,๕๗๑	๓,๒๐๕	๑๖๙		๓๐,๓๙๐	๓๕,๖๓๑	๒,๓๔๓	๑๒๓		๗๒๔	๗๔๙	๗๑๘	๗๒๘	
อู่ทอง	๗๒,๐๕	๘๓,๗๒๐	๙๐,๔๘๖	๘๗,๑๑๒		๗๑,๓๓๖	๘๓,๕๗๒	๙๐,๓๑๔	๘๖,๒๙๗		๖๐,๖๔๙	๕๙,๗๕๔	๖๔,๘๔๕	๖๒,๑๓๔		๗๑๐	๗๑๕	๗๑๘	๗๒๐	
รวม	๘๑๗,๔๗๐	๙๐๖,๐๓๖	๘๓๒,๓๕๓	๕๙๒,๘๐๒		๘๑๖,๒๘๐	๙๐๕,๓๘๑	๘๓๐,๗๖๖	๕๙๐,๓๗๘		๕๘๑,๖๔๑	๖๕๐,๗๖๘	๕๙๙,๐๑๐	๔๒๗,๒๑๐		๗๑๓	๗๑๙	๗๒๑	๗๒๔	

ที่มา : สำนักงานเศรษฐกิจการเกษตรที่ ๗ (ข้อมูล ณ กุมภาพันธ์ ๒๕๖๕)

ตารางที่ ๒๔ **สับปะรด** : เนื้อที่เพาะปลูก เนื้อที่เก็บเกี่ยว ผลผลิต และผลผลิตต่อไร่ ระดับอำเภอ ปี ๒๕๖๐-๒๕๖๔

อำเภอ	เนื้อที่เพาะปลูก (ไร่)					เนื้อที่เก็บเกี่ยว (ไร่)					ผลผลิต (ตัน)					ผลผลิตเฉลี่ยต่อไร่ (ก.ก)				
	๒๕๖๐	๒๕๖๑	๒๕๖๒	๒๕๖๓	๒๕๖๔	๒๕๖๐	๒๕๖๑	๒๕๖๒	๒๕๖๓	๒๕๖๔	๒๕๖๐	๒๕๖๑	๒๕๖๒	๒๕๖๓	๒๕๖๔	๒๕๖๐	๒๕๖๑	๒๕๖๒	๒๕๖๓	๒๕๖๔
ด่านช้าง	๑,๓๗๑	๑,๙๕๘	๑,๒๙๘	๑,๐๒๕		๑,๒๖๖	๑,๘๖๕	๑,๒๖๔	๙๙๖		๔,๑๕๔	๕,๘๔๕	๓,๓๘๐	๒,๕๓๖		๓,๒๘๑	๓,๑๓๔	๒,๖๗๔	๒,๕๕๖	
รวม	๑,๓๗๑	๑,๙๕๘	๑,๒๙๘	๑,๐๒๕		๑,๒๖๖	๑,๘๖๕	๑,๒๖๔	๙๙๖		๔,๑๕๔	๕,๘๔๕	๓,๓๘๐	๒,๕๓๖		๓,๒๘๑	๓,๑๓๔	๒,๖๗๔	๒,๕๕๖	

ที่มา : สำนักงานเศรษฐกิจการเกษตรที่ ๗ (ข้อมูล ณ กุมภาพันธ์ ๒๕๖๕)

ตารางที่ ๒๕ ข้าวโพดเลี้ยงสัตว์ : เนื้อที่เพาะปลูก เนื้อที่เก็บเกี่ยว ผลผลิต และผลผลิตต่อไร่ ระดับอำเภอ ปี ๒๕๖๐-๒๕๖๔

อำเภอ	เนื้อที่เพาะปลูก (ไร่)					เนื้อที่เก็บเกี่ยว (ไร่)					ผลผลิต (ตัน)					ผลผลิตเฉลี่ยต่อไร่ (ก.ก)				
	๒๕๖๐	๒๕๖๑	๒๕๖๒	๒๕๖๓	๒๕๖๔	๒๕๖๐	๒๕๖๑	๒๕๖๒	๒๕๖๓	๒๕๖๔	๒๕๖๐	๒๕๖๑	๒๕๖๒	๒๕๖๓	๒๕๖๔	๒๕๖๐	๒๕๖๑	๒๕๖๒	๒๕๖๓	๒๕๖๔
เมืองสุพรรณบุรี	-	-	๖	๕๒		-		๖	๕๒		-	-	๔	๓๕		-	-	๖๖๗	๖๗๓	
ดอนเจดีย์	-	๑๑	๑๙๑	๖๔๗		-	๑๑	๑๘๑	๖๔๗		-	๘	๑๒๙	๕๑๑		-	๗๒๗	๗๑๓	๗๙๐	
ด่านช้าง	๒๗,๙๒๖	๓๔๘๗๐	๓๒๐๘๒	๓๒๗๓๓		๒๗,๙๒๖	๓๔๘๓๐	๒๙๖๐๗	๓๒๑๕๐		๒๑,๓๐๘	๒๓๙๕๖	๒๐๒๕๒	๒๒๔๐๙		๗๖๓	๖๙๗	๖๘๔	๖๗๘	
เดิมบางนางบวช	-	๑๒๓	๑๐๓	๘๖๗		-	๑๒๓	๑๐๓	๘๖๗		-	๘๙	๗๐	๕๘๘		-	๗๒๔	๖๘๐	๖๗๘	
หนองหญ้าไซ	-	๒๕๙	๒๙๔	๒๑๗๗		-		๒๙๔	๒๑๗๗		-	๑๘๔	๒๐๕	๑๕๓๑		-	๗๑๙	๖๙๗	๗๐๓	
อู่ทอง	๑๗,๕๒๔	๑๗๖๔๓	๑๗๕๐๔	๓๗๐๔๒		๑๗,๕๒๔	๑๗๔๔๓	๑๕๙๓๙	๓๖๕๗๔		๑๒,๙๓๓	๑๒๐๔๗	๑๐๘๖๓	๒๕๐๗๖		๗๓๘	๖๙๑	๖๘๒	๖๘๖	
สองพี่น้อง			๓๐	๙				๓๐	๙				๒๒	๖				๗๓๓	๖๖๗	
สามชุก			๒๒	๑๕				๒๒	๑๕				๑๖	๑๑				๗๒๗	๗๓๓	
ศรีประจันต์				๕					๕					๓					๖๐๐	
รวม	๔๕,๔๕๐	๕๒,๙๐๖	๕๐,๒๓๒	๗๓,๕๔๗		๔๕,๔๕๐	๕๒,๒๐๓	๔๖,๑๘๒	๗๒,๙๙๖		๓๔,๒๔๑	๓๖,๒๘๘	๓๑,๕๖๑	๕๐,๑๗๐		๗๕๓	๗๖๙	๖๘๓	๖๙๒	

ที่มา : สำนักงานเศรษฐกิจการเกษตรที่ ๗ (ข้อมูล ณ กุมภาพันธ์ ๒๕๖๕)

ตารางที่ ๒๖ **มันสำปะหลัง** : เนื้อที่เพาะปลูก เนื้อที่เก็บเกี่ยว ผลผลิต และผลผลิตต่อไร่ ระดับอำเภอ ปี ๒๕๖๐-๒๕๖๔

อำเภอ	เนื้อที่เพาะปลูก (ไร่)					เนื้อที่เก็บเกี่ยว (ไร่)					ผลผลิต (ตัน)					ผลผลิตเฉลี่ยต่อไร่ (ก.ก)				
	๒๕๖๐	๒๕๖๑	๒๕๖๒	๒๕๖๓	๒๕๖๔	๒๕๖๐	๒๕๖๑	๒๕๖๒	๒๕๖๓	๒๕๖๔	๒๕๖๐	๒๕๖๑	๒๕๖๒	๒๕๖๓	๒๕๖๔	๒๕๖๐	๒๕๖๑	๒๕๖๒	๒๕๖๓	๒๕๖๔
เมืองสุพรรณบุรี	-	๑๑๐	๑๕๐	๒๑๐		-	๑๑๐	๑๕๐	๑๙๓		-	๓๒๗	๔๔๒	๕๕๖		-	๒,๙๗๓	๒,๙๔๗	๒,๘๘๑	
ดอนเจดีย์	๒,๗๔๓	๒,๘๓๒	๓,๐๙๕	๔,๔๕๓		๒,๕๘๔	๒,๘๑๗	๒,๘๒๔	๑,๒๕๘		๗,๖๐๐	๘,๔๘๘	๘,๒๙๔	๓,๖๘๒		๒,๙๔๑	๓,๐๑๓	๒,๙๓๗	๒,๙๒๗	
ด่านช้าง	๒๙,๓๕๖	๒๐,๕๗๔	๒๑,๒๘๙	๓๙,๒๖๕		๒๘,๗๖๐	๑๙,๙๙๐	๒๑,๐๐๐	๓๙,๒๖๕		๙๓,๑๐๓	๖๖,๒๔๗	๖๘,๙๘๕	๑๒๔,๒๓๔		๓,๒๓๕	๓,๓๑๔	๓,๒๘๕	๓,๑๖๔	
เดิมบางนางบวช	๖,๒๓๘	๖,๑๖๖	๗,๕๓๓	๑๒,๐๓๒		๖,๑๓๘	๖,๐๕๕	๗,๔๖๓	๘,๖๖๕		๑๘,๕๒๔	๑๗,๖๘๑	๒๑,๐๘๓	๒๓,๘๔๖		๓,๐๘๑	๒,๙๒๐	๒,๘๖๕	๒,๘๑๗	
บางปลาม้า	-	-	-			-	-	-			-	-	-			-	-	-		
ศรีประจันต์	-	-	-			-	-	-			-	-	-			-	-	-		
สองพี่น้อง	-	-	-			-	-	-			-	-	-			-	-	-		
สามชุก	-	-	-	๙๔		-	-	-	๙๔		-	-	-	๒๘๗		-	-	-	๓๐๕	
หนองหญ้าไซ	๑,๔๓๑	๑,๔๙๙	๑,๘๘๕	๓,๓๑๑		๑,๓๙๓	๑,๔๖๘	๑,๘๘๕	๓,๓๑๑		๔,๒๖๗	๔,๖๒๐	๕,๙๑๕	๑๐,๓๖๓		๓,๐๖๓	๓,๑๔๗	๓,๑๓๘	๓,๑๓๐	
อู่ทอง	๓,๕๕๕	๔๖๒	๔๖๖	๒๕๔๓		๓,๔๕๘	๔๕๐	๔๕๐	๑๕๔๓		๑๑,๒๓๙	๑,๔๒๙	๑,๔๒๑	๔,๖๕๕		๓,๒๕๐	๓,๑๗๖	๓,๑๕๘	๓,๐๑๗	
รวม	๔๓,๓๑๓	๓๑,๖๔๓	๓๔,๔๔๖	๖๑,๙๐๘		๔๒,๓๕๐	๓๐,๘๑๗	๓๓,๗๗๗	๕๕,๑๒๖		๑๓๔,๗๓๓	๙๘,๗๙๖	๑๐๖,๑๔๐	๑๖๗,๖๒๓		๓,๑๘๑	๓,๑๙๘	๓,๑๔๓	๓,๐๙๗	

ที่มา : สำนักงานเศรษฐกิจการเกษตรที่ ๗ (ข้อมูล ณ กุมภาพันธ์ ๒๕๖๕)

ตารางที่ ๒๗ **ปาล์มน้ำมัน** : เนื้อที่ยืนต้น เนื้อที่ให้ผล ผลผลิต และผลผลิตต่อไร่ ระดับอำเภอ ปี ๒๕๖๐-๒๕๖๔

อำเภอ	เนื้อที่เพาะปลูก (ไร่)					เนื้อที่เก็บเกี่ยว (ไร่)					ผลผลิต (ตัน)					ผลผลิตเฉลี่ยต่อไร่ (ก.ก)				
	๒๕๖๐	๒๕๖๑	๒๕๖๒	๒๕๖๓	๒๕๖๔	๒๕๖๐	๒๕๖๑	๒๕๖๒	๒๕๖๓	๒๕๖๔	๒๕๖๐	๒๕๖๑	๒๕๖๒	๒๕๖๓	๒๕๖๔	๒๕๖๐	๒๕๖๑	๒๕๖๒	๒๕๖๓	๒๕๖๔
เมืองสุพรรณบุรี	๑๒	๓๖	๓๖	๓๗		๑๒	๑๒	๑๒	๓๖		๑๔	๑๗	๑๔	๒๑		๑,๑๓๕	๑๔๑๗	๑๒๐๐	๕๗๗	
ดอนเจดีย์	-	-	๒๗	๒๐		-	-		๒๐		-	-		๙		-	-		๔๕๐	
ด่านช้าง	๑,๙๔๒	๑๕๑๖	๑๕๑๖	๑๔๒๒		๑,๐๔๕	๙๙๙	๑๓๕๙	๑๔๑๘		๑,๓๕๗	๑,๙๔๘	๒๔๔๓	๒๖๓๙		๑,๒๙๙	๑,๙๕๐	๑๗๙๘	๑๘๖๑	
เดิมบางนางบวช	๑๐๙	๑๐๙	๑๐๙	๑๐๙		๕๙	๑๐๙	๑๐๙	๑๐๙		๕๑	๑๐๓	๑๐๙	๑๑๖		๘๖๐	๙๔๒	๑๐๐๐	๑๐๖๒	
บางปลาม้า	-	-	๓	๓		-	-				-	-				-	-			
ศรีประจันต์	-	-				-	-				-	-				-	-			
สองพี่น้อง	๔๗๐	๔๙๗	๔๙๗	๖๙๔		๖๔	๖๔	๔๗๐	๔๙๗		๑๑๒	๑๖๒	๑๐๒๑	๑๐๗๒		๑,๗๕๓	๒,๕๓๓	๒๑๗๓	๒๑๕๗	
สามชุก	-	-				-	-				-	-				-	-			
หนองหญ้าไซ	๙๘	๗๓	๗๓	๑๑		๙๘	๗๓	๗๓	๑๑		๒๑๖	๑๕๔	๓๗	๖		๒,๒๐๐	๒,๑๐๔	๕๐๐	๕๑๐	
อุทอง	๑๗๒	๑๗๒	๑๗๒	๑๖๓		๑๗๒	๑๗๒	๑๗๒	๑๖๓		๒๐๘	๒๑๑	๑๔๙	๑๓๖		๑,๒๑๑	๑,๒๒๔	๘๖๔	๘๓๕	
รวม	๒,๘๐๓	๒,๔๐๓	๒,๔๓๓	๒,๔๕๙		๑,๔๕๐	๑,๔๒๙	๒,๑๙๕	๒,๒๕๔		๑,๙๕๘	๒,๕๙๕	๓,๗๗๓	๓,๙๙๙		๑,๓๕๐	๑,๘๑๖	๑,๗๑๙	๑,๗๗๔	

ที่มา : สำนักงานเศรษฐกิจการเกษตรที่ ๗ (ข้อมูล ณ กุมภาพันธ์ ๒๕๖๕)

ตารางที่ ๒๘ ยางพารา : เนื้อที่ยืนต้น เนื้อที่กรีดยังได้ ผลผลิต และผลผลิตต่อไร่ ระดับอำเภอ ปี ๒๕๖๐-๒๕๖๔

อำเภอ	เนื้อที่ยืนต้น (ไร่)					เนื้อที่กรีดยังได้ (ไร่)					ผลผลิต (ตัน)					ผลผลิตเฉลี่ยต่อไร่ (ก.ก)				
	๒๕๖๐	๒๕๖๑	๒๕๖๒	๒๕๖๓	๒๕๖๔	๒๕๖๐	๒๕๖๑	๒๕๖๒	๒๕๖๓	๒๕๖๔	๒๕๖๐	๒๕๖๑	๒๕๖๒	๒๕๖๓	๒๕๖๔	๒๕๖๐	๒๕๖๑	๒๕๖๒	๒๕๖๓	๒๕๖๔
เมืองสุพรรณบุรี	๑๕	๑๗	๙	๖		๕	๕	๙	๖		๑	๑	๒	๑		๒๐๗	๒๐๐	๒๐๐	๑๘๕	
ดอนเจดีย์	๒๑๓	๗๕	๖๐			๑๖๘	๗๑	๖๐			๒๓	๑๑				๑๓๔	๑๕๕			
ด่านช้าง	๖,๔๘๗	๗,๐๖๙	๗,๐๓๔	๖,๖๖๓		๑,๘๓๑	๓,๗๙๓	๔,๓๑๘	๔,๙๖๐		๒๖๐	๔๘๖	๕๗๙	๖๓๕		๑๔๒	๑๒๘	๑๓๔	๑๒๘	
เดิมบางนางบวช	๓๓๐	๒๖๖	๒๑๘	๑๙๖		๒๕๔	๑๙๖	๒๑๘	๑๙๖		๓๓	๓๑	๓๑	๒๙		๑๓๑	๑๕๘	๑๔๒	๑๔๘	
บางปลาม้า																				
ศรีประจันต์																				
สองพี่น้อง																				
สามชุก	๑๐	๑๐	๑๐																	
หนองหญ้าไซ	๒๖	๑๐	๑๐	๑๐		๑๔		๑๐	๑๐		๑		๑	๑		๗๔		๖๐	๖๔	
อู่ทอง			๑๓	๑๓																
รวม	๗,๐๘๑	๕,๖๔๐	๗,๓๕๔	๖,๘๘๘		๒,๒๗๒	๑,๙๐๗	๔,๖๑๕	๕,๑๗๒		๓๑๘	๕๕๑	๖๑๒	๖๖๖		๑๔๐	๑๓๐	๑๓๓	๑๒๙	

ที่มา : สำนักงานเศรษฐกิจการเกษตรที่ ๗ (ข้อมูล ณ กุมภาพันธ์ ๒๕๖๕)

วิธีการตลาดพืชที่สำคัญ

วิธีการตลาดข้าวจังหวัดสุพรรณบุรี

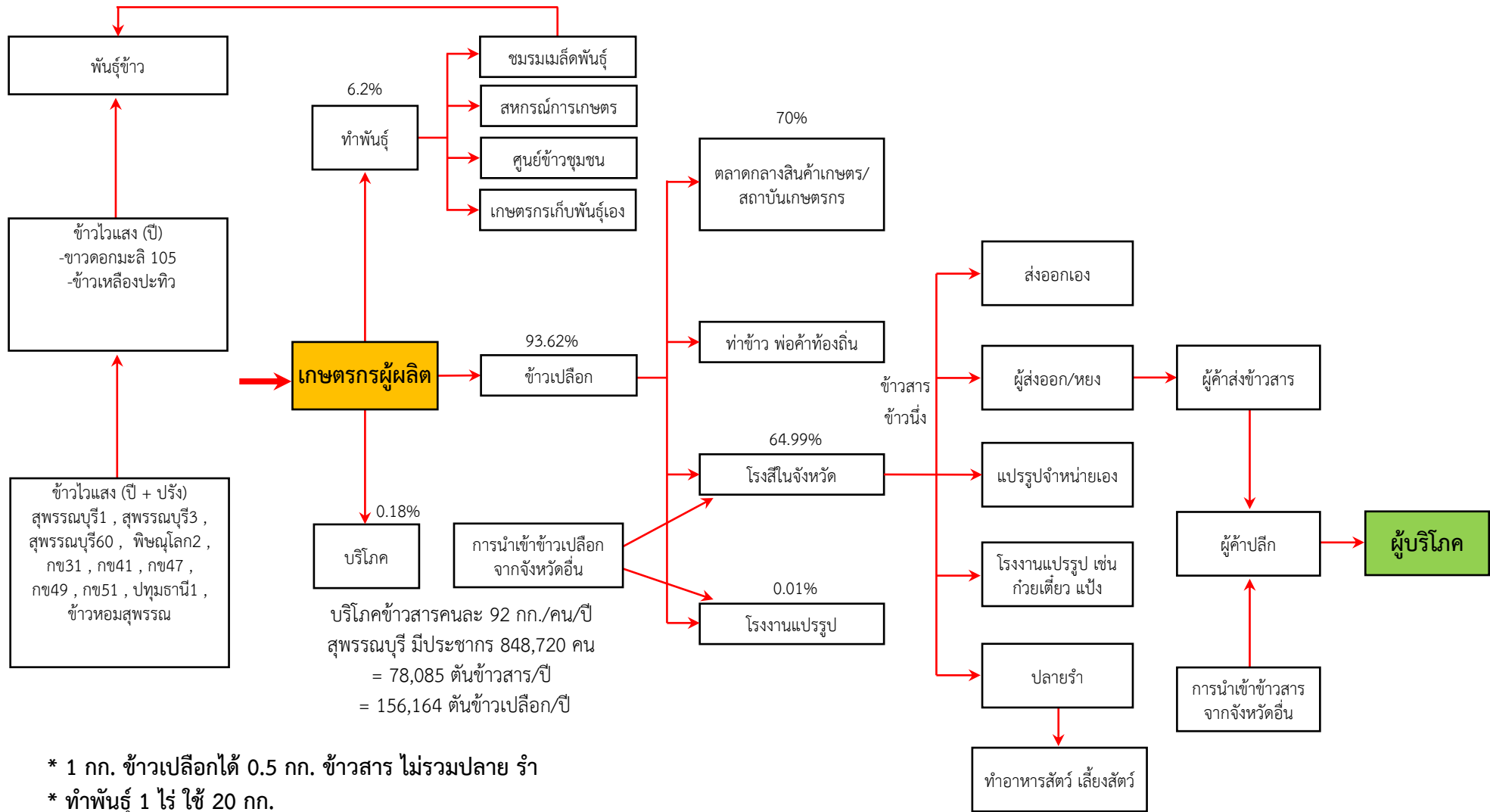

บริโภคข้าวสารคนละ 92 กก./คน/ปี
 สุพรรณบุรี มีประชากร 848,720 คน
 = 78,085 ตันข้าวสาร/ปี
 = 156,164 ตันข้าวเปลือก/ปี

- * 1 กก. ข้าวเปลือกได้ 0.5 กก. ข้าวสาร ไม่รวมปลาย รำ
- * ทำพันธุ์ 1 ไร่ ใช้ 20 กก.
- * เกษตรกรเก็บพันธุ์ข้าวนาปีไว้ทำพันธุ์เอง มักไม่เก็บข้าวนาปรัง

ตลาดข้าวจะประกอบด้วย ตลาดข้าวเปลือก และ ตลาดข้าวสาร

- **วิธีการตลาดข้าวเปลือก** จะเริ่มจากการขายข้าวเปลือกของชาวนา ผ่านพ่อค้ารวบรวมท้องถิ่น สถาบันเกษตรกร เช่น ท่าข้าว สหกรณ์การเกษตร และตลาดกลางข้าวเปลือก เป็นต้น ซึ่งข้าวเปลือกดังกล่าวจะถูกรวบรวมแล้วส่วนผ่านไปยังโรงสีในจังหวัด หรือโรงงานแปรรูป

- **วิธีการตลาดข้าวสาร** จะเริ่มจากโรงสี ซึ่งเป็นผู้แปรรูปข้าวเปลือกให้เป็นข้าวสารแล้วส่งผ่านข้าวสารไปยังพ่อค้าขายส่งในประเทศ เพื่อใช้ในประเทศ สำหรับการส่งออกจะส่งผ่านหยงหรือนายหน้า หรือส่งให้กับพ่อค้าผู้ส่งออกโดยตรง

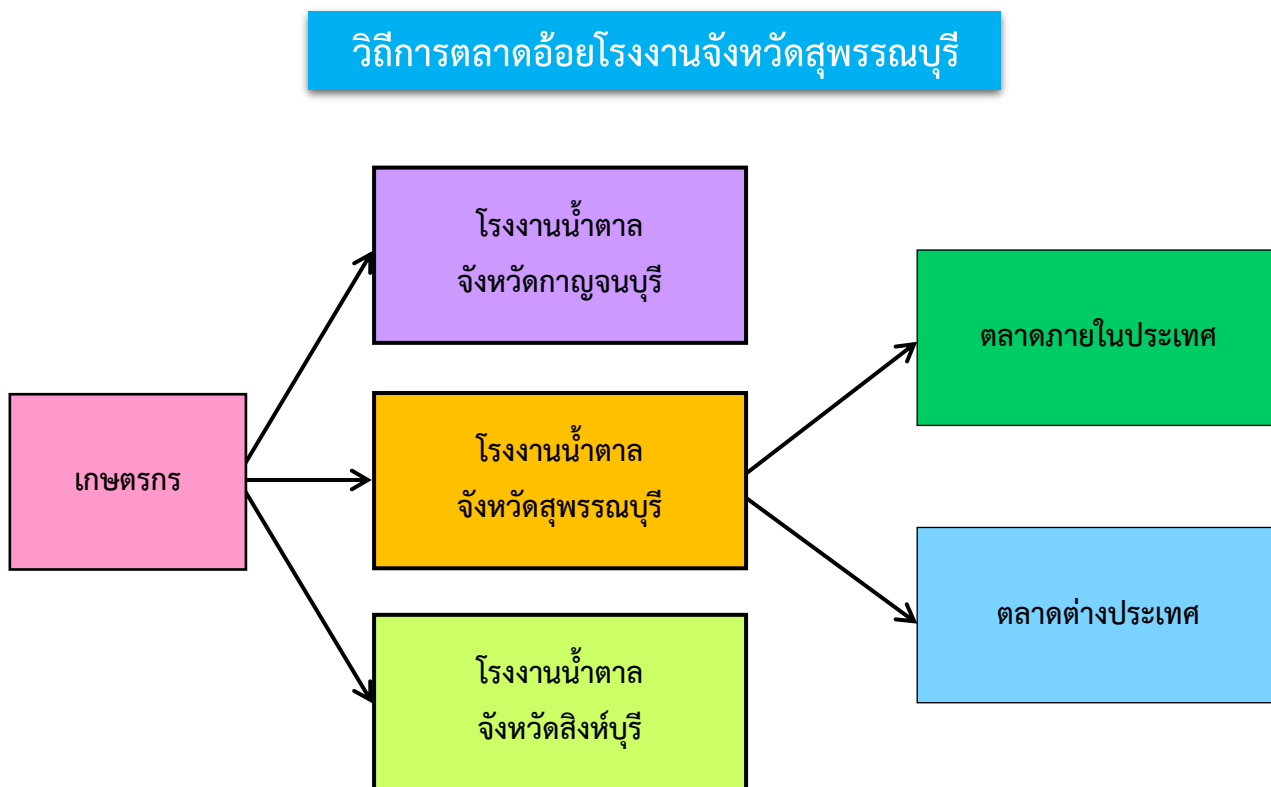

ตลาดอ้อยโรงงาน

เกษตรกรผู้ปลูกอ้อยโรงงานจังหวัดสุพรรณบุรี ส่วนใหญ่จะขายให้แก่โรงงานน้ำตาล ซึ่งจังหวัดสุพรรณบุรี มีโรงงานน้ำตาล ๓ แห่ง คือโรงงานน้ำตาลมิตรผล โรงงานอุตสาหกรรมน้ำตาลสุพรรณบุรี และโรงงานน้ำตาลอุตสาหกรรมอุ้มทอง และมีบางส่วนขายให้พื้นที่จังหวัดข้างเคียง ได้แก่ โรงงานน้ำตาลจังหวัดกาญจนบุรี และโรงงานน้ำตาลจังหวัดสิงห์บุรีด้วย ก่อนจะส่งไปยังตลาดภายในประเทศ และตลาดต่างประเทศ

วิธีการตลาดมันสำปะหลังจังหวัดสุพรรณบุรี

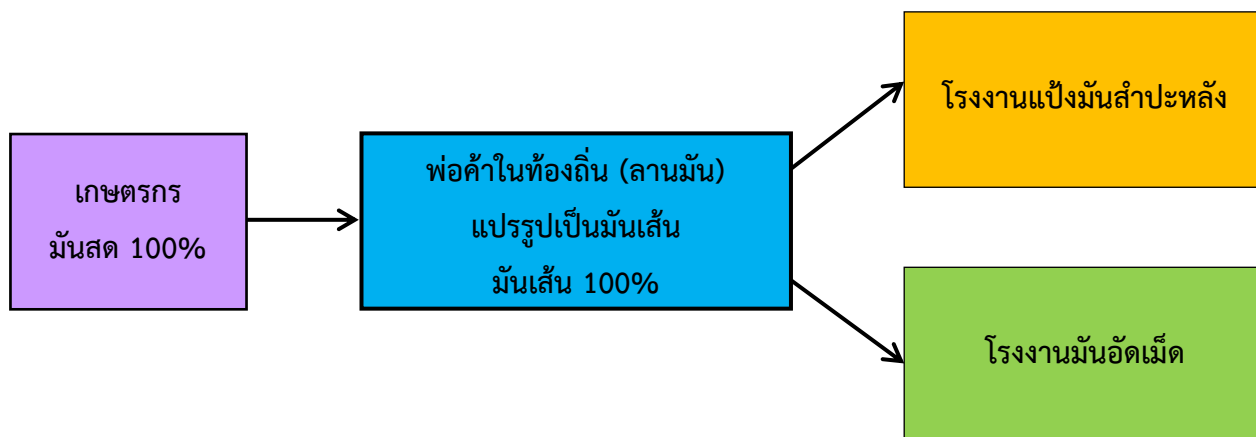

ตลาดมันสำปะหลัง

เกษตรกรผู้ปลูกมันสำปะหลังจังหวัดสุพรรณบุรี ขายผลผลิตในรูปแบบหัวมันสดไปยังพ่อค้าในท้องถิ่น (ลานมัน) เพื่อแปรรูป ก่อนจะส่งไปยังผู้ประกอบการโรงงานผลิตแป้งมันสำปะหลัง และโรงงานมันอัดเม็ด ซึ่งอยู่จังหวัดข้างเคียง เนื่องจากจังหวัดสุพรรณบุรี ไม่มีโรงงานแปรรูปมันสำปะหลัง

วิธีการตลาดข้าวโพดเลี้ยงสัตว์จังหวัดสุพรรณบุรี

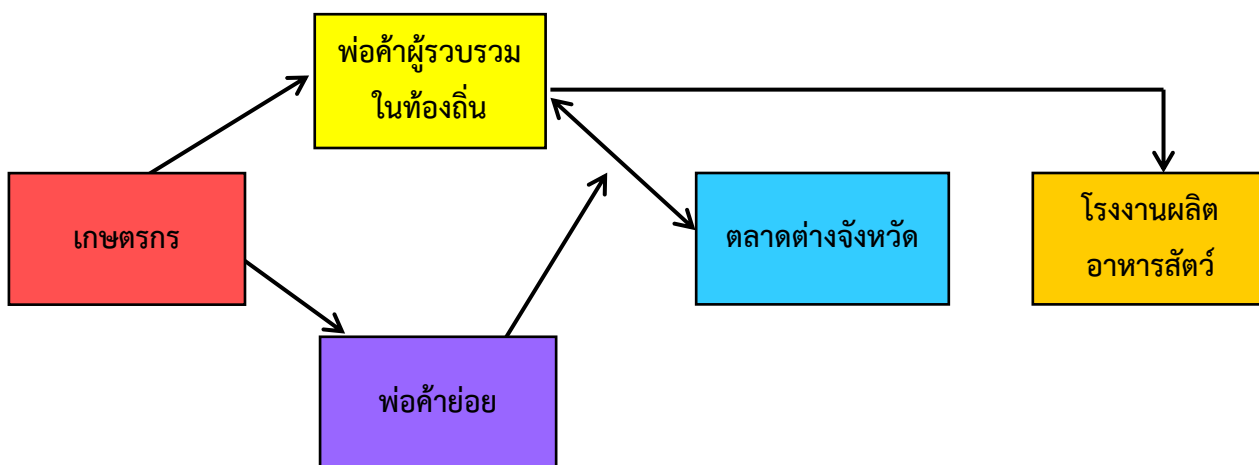

ตลาดข้าวโพดเลี้ยงสัตว์

ผลผลิตข้าวโพดเลี้ยงสัตว์ในจังหวัดสุพรรณบุรี ประมาณร้อยละ ๑๐๐ เกษตรกรจะจำหน่ายให้แก่พ่อค้าผู้รวบรวมในท้องถิ่นและพ่อค้ารายย่อย โดยจำหน่ายในลักษณะคละ ไม่มีการจัดชั้นคุณภาพสินค้า หลังจากนั้นผลผลิตข้าวโพดเลี้ยงสัตว์จะถูกส่งไปยังตลาดระดับภูมิภาคต่อไป

ตลาดที่สำคัญ ได้แก่ โรงงานผลิตอาหารสัตว์ ประมาณ ๖๕% (กทม./พระนครศรีอยุธยา/ลพบุรี/สระบุรี/พิษณุโลก) ผู้ประกอบการส่งออก ประมาณ ๓๐% (กทม.) ส่วนปริมาณข้าวโพดที่เหลือประมาณ ๕% ขายให้ฟาร์มสัตว์ในจังหวัด

๓.๒.๕ ข้อมูลสารสนเทศด้านปศุสัตว์

ตารางที่ ๒๙ คริวเรือนเกษตรกรจังหวัดสุพรรณบุรี ด้านปศุสัตว์ ปี ๒๕๖๐-๒๕๖๔

จังหวัด/อำเภอ	จำนวนคริวเรือนเกษตรกรด้านปศุสัตว์				
	๒๕๖๐	๒๕๖๑	๒๕๖๒	๒๕๖๓	๒๕๖๔
เมืองสุพรรณบุรี	๑,๗๖๘	๑,๙๖๓	๒,๐๘๕	๒,๔๘๘	๒,๕๗๒
เดิมบางนางบวช	๓,๓๗๐	๓,๔๗๘	๓,๕๐๘	๓,๒๒๗	๓,๓๖๕
ด่านช้าง	๓,๗๘๗	๓,๗๘๗	๓,๘๒๒	๔,๐๓๕	๓,๘๗๓
บางปลาม้า	๒,๑๘๖	๒,๑๙๗	๒,๒๖๙	๑,๙๖๐	๒,๐๐๔
ศรีประจันต์	๓,๑๒๘	๓,๒๖๑	๓,๓๗๓	๓,๕๑๔	๓,๕๔๘
ดอนเจดีย์	๒,๙๗๗	๒,๓๑๔	๒,๖๕๙	๒,๖๖๘	๓,๒๒๗
สองพี่น้อง	๔,๗๕๔	๔,๕๙๕	๔,๖๑๘	๓,๑๐๐	๓,๑๙๗
สามชุก	๓,๒๖๘	๓,๓๕๕	๓,๔๔๖	๓,๖๖๓	๓,๖๖๔
อู่ทอง	๕,๐๖๐	๔,๔๕๐	๔,๖๗๙	๓,๙๖๓	๔,๐๗๐
หนองหญ้าไซ	๒,๒๒๕	๒,๓๑๖	๒,๓๑๓	๓,๔๙๔	๓,๙๘๔
รวม	๓๒,๕๒๓	๓๑,๗๑๖	๓๒,๗๗๒	๓๒,๑๑๒	๓๓,๕๐๔

ที่มา : สำนักงานปศุสัตว์จังหวัดสุพรรณบุรี (ข้อมูล ณ มีนาคม ๒๕๖๕)

ตารางที่ ๓๐ ข้อมูลสถิติด้านปศุสัตว์ ปี ๒๕๖๐-๒๕๖๔

ชนิดปศุสัตว์	ปี ๒๕๖๐		ปี ๒๕๖๑		ปี ๒๕๖๒		ปี ๒๕๖๓		ปี ๒๕๖๔	
	จำนวน (ตัว)	เกษตรกร (ครัวเรือน)	จำนวน (ตัว)	เกษตรกร (ครัวเรือน)	จำนวน (ตัว)	เกษตรกร (ครัวเรือน)	จำนวน (ตัว)	เกษตรกร (ครัวเรือน)	จำนวน (ตัว)	เกษตรกร (ครัวเรือน)
โคพื้นเมือง	๑๕,๕๖๘	๘๙๙	๑๑,๘๙๖	๖๖๒	๑๑,๔๖๙	๖๘๓	๑๓,๓๓๕	๘๘๕	๑๓,๖๙๒	๙๒๘
โคพันธุ์และโคลูกผสม	๗๒,๖๑๘	๓,๓๙๒	๑๐๑,๒๗๙	๓,๘๑๘	๑๐๕,๘๐๐	๓,๙๔๖	๙๘,๙๗๖	๔,๖๕๖	๑๒๖,๑๐๑	๖,๑๓๘
โคขุน	๓๔,๖๕๑	๗๒๙	๒๕,๗๔๒	๕๖๙	๒๙,๓๒๙	๖๓๑	๔๐,๓๑๖	๑,๒๖๘	๕๔,๒๕๖	๑,๖๔๔
โคนม	๙๒๘	๒๓	๑,๔๑๘	๒๑	๑,๒๘๓	๒๑	๙๖๘	๒๓	๑,๔๙๙	๒๘
กระบือ	๒,๔๙๕	๑๗๖	๒,๕๙๔	๒๓๕	๒,๘๐๓	๒๗๔	๓,๙๒๗	๔๑๖	๔,๗๒๐	๔๙๕
สุกรพื้นเมือง	๓,๘๐๖	๑๖๐	๔,๑๗๙	๒๑๔	๓,๒๒๙	๑๙๙	๖,๙๔๔	๑๙๒	๓,๘๕๓	๒๑๙
สุกรพันธุ์	๒๓,๑๕๘	๕๒๔	๒,๐๑๖	๖๙๐	๓๗,๕๗๙	๖๗๗	๓๖,๑๗๙	๑,๐๓๓	๓๓,๔๑๙	๑,๑๑๖
สุกรขุน	๒๘๘,๒๓๒	๑,๐๐๖	๒๔๙,๒๙๓	๘๘๓	๓๗๒,๖๘๓	๑๑๙๖	๔๕๕,๔๒๑	๑,๗๘๓	๕๒๑,๒๘๙	๑,๖๖๙
แพะ	๑๔,๘๖๒	๓๐๗	๑๙,๐๐๐	๔๘๖	๒๐,๔๗๘	๕๙๐	๓๔,๔๗๖	๑,๐๔๙	๔๕,๐๑๔	๑,๔๒๖
แกะ	๕๘๙	๑๖	๑,๔๒๑	๔๖	๑,๕๘๑	๔๓	๓,๙๕๗	๑๐๗	๕,๗๔๗	๑๔๙
ไก่พื้นเมือง	๑,๐๘๓,๗๐๓	๒๕,๗๘๔	๘๗๒,๘๙๙	๒๗,๐๙๙	๙๐๘,๖๗๕	๒๗,๗๕๕	๑,๐๑๒,๒๖๙	๒๕,๑๑๔	๑,๑๔๕,๑๒๘	๒๕,๒๕๑
ไก่เนื้อ	๙,๔๕๑,๐๒๗	๓๓๘	๑๑,๕๗๖,๖๖๕	๒๙๗	๑๒,๓๑๔,๖๑๐	๒๙๕	๑๑,๗๘๔,๐๒๐	๓๓๗	๑๑,๔๐๘,๐๙๑	๓๕๑
ไก่ไข่	๒,๙๐๒,๔๒๑	๕๑๓	๒,๘๔๒,๗๗๙	๙๘๖	๓,๒๓๓,๒๐๐	๙๓๖	๒,๙๐๒,๘๔๒	๑,๐๘๔	๓,๑๒๖,๘๕๙	๑,๒๕๓
เป็ดเทศ	๔๐,๘๘๓	๑,๗๕๗	๔๐,๗๙๔	๑,๗๓๑	๔๗,๑๔๕	๑,๗๔๙	๖๔,๕๘๐	๑,๗๘๙	๖๘,๒๗๕	๑,๘๒๙
เป็ดเนื้อ	๙,๔๘๒	๑๑๐	๑๑,๒๑๗	๑๒๒	๑๑,๗๔๙	๑๓๓	๖๕,๔๘๒	๒๓๖	๖๗,๐๑๕	๓๒๐
เป็ดไข่	๑,๔๙๙,๗๒๗	๑,๒๓๓	๑,๗๑๕,๐๖๓	๑,๔๕๙	๑,๘๖๗,๓๐๕	๑,๕๔๙	๑,๙๐๕,๐๙๘	๑,๗๙๒	๑,๙๘๑,๘๕๓	๑,๙๐๙
เป็ดเนื้อไล่ทุ่ง	๑๐,๐๑๖	๘	๖๘,๗๖๓	๑๖	๖๖,๒๖๓	๑๕	๑๒๑,๑๗๔	๒๑	๑๑๖,๖๑๐	๑๗
เป็ดไข่ไล่ทุ่ง	๑,๓๒๗,๔๒๗	๓๒๙	๑,๒๖๔,๖๕๒	๒๕๕	๑,๓๔๑,๔๖๓	๒๕๕	๑,๓๐๕,๓๒๑	๒๓๔	๑,๓๖๕,๔๘๘	๒๒๒
นกกระทา	๑,๑๗๑,๐๓๐	๒๔	๑,๖๖๘,๗๑๑	๒๙	๑,๖๖๓,๙๐๑	๔๐	๑,๗๗๙,๗๕๘	๔๒	๑,๘๓๓,๐๕๐	๔๑
รวม	๑๙,๖๙๙,๙๒๕	๔๐,๓๓๐	๒๐,๑๘๐,๓๘๑	๓๙,๖๑๘	๒๒,๐๔๐,๕๕๕	๔๐,๙๘๗	๒๒,๖๓๕,๐๔๓	๔๒,๐๖๑	๒๒,๙๒๑,๙๕๙	๔๕,๐๐๕

ที่มา : สำนักงานปศุสัตว์จังหวัดสุพรรณบุรี (ข้อมูล ณ วันที่ ๓๑ ธันวาคม ๒๕๖๔)

ตารางที่ ๓๑ รายงานจำนวนเกษตรกรผู้เลี้ยงสัตว์และปศุสัตว์ ระดับจังหวัดสุพรรณบุรี ปี ๒๕๖๔

พื้นที่	เกษตรกรผู้เลี้ยงสัตว์รวม (ราย)	โคเนื้อ (ตัว)	โคนม (ตัว)	กระบือ (ตัว)	สุกร (ตัว)	ไก่ (ตัว)	เป็ด (ตัว)	แพะ (ตัว)	แกะ (ตัว)	นกกระทา (ตัว)
เมืองสุพรรณบุรี	๒,๕๗๒	๗,๒๗๑	๗	๑๙๕	๔๖,๖๓๗	๖๕๐,๘๕๖	๔๗๕,๖๙๒	๒,๖๑๑	๘๑	๘๘๙,๐๐๐
เดิมบางนางบวช	๓,๓๖๕	๑๐,๙๖๒	๑๓๑	๓๒๘	๑๑,๗๕๑	๙๑๙,๑๗๙	๑๕๙,๓๓๘	๓,๙๖๐	๙๑๘	๐
ด่านช้าง	๓,๘๗๓	๘,๕๗๔	๓๒	๒๘๘	๒๘,๙๖๘	๙๒๔,๖๑๓	๔,๒๔๙	๕,๒๐๕	๒๘๑	๕๐,๐๐๐
บางปลาม้า	๒,๐๐๔	๒,๔๓๓	๔๕	๑๒๗	๘,๗๒๑	๒,๐๐๖,๔๓๘	๑,๐๙๓,๑๒๘	๑,๑๙๒	๙๐	๖๐๕,๐๐๐
ศรีประจันต์	๓,๕๔๘	๓,๑๑๘	๘๑	๑๐๒	๖,๐๙๒	๒๔๓,๙๖๙	๘๗,๘๓๕	๑,๕๒๗	๖๑๐	๗๔,๐๕๐
ดอนเจดีย์	๓,๒๒๗	๔๐,๔๗๘	๒	๑,๖๐๗	๑๘๔,๓๙๘	๓,๘๐๗,๖๖๔	๑๓๐,๔๕๐	๒,๕๔๙	๗๒๒	๑๐๔,๐๐๐
สองพี่น้อง	๓,๑๙๗	๙,๖๔๘	๕	๔๒๗	๔๑,๒๗๒	๒,๖๕๙,๓๑๑	๘๖๖,๖๔๗	๘,๐๘๑	๙๐๙	๑๑๐,๐๐๐
สามชุก	๓,๖๖๔	๑๘,๙๖๕	๐	๕๙๑	๔๗,๘๕๓	๑,๔๓๔,๙๒๔	๑๗๑,๘๑๗	๒,๙๔๐	๓๘๘	๔๐๐
อู่ทอง	๔,๐๗๐	๖๕,๗๒๓	๙๕๗	๓๗๒	๙๙,๗๔๐	๒,๒๔๗,๗๓๒	๕๗๗,๕๐๐	๑๔,๐๖๒	๑๑๒๖	๐
หนองหญ้าไซ	๓,๙๘๔	๒๖,๘๗๗	๒๓๙	๖๗๓	๑๑๘,๙๒๓	๘๘๙,๔๘๓	๓๒,๕๘๕	๒,๘๘๗	๖๒๒	๖๐๐
รวม	๓๓,๕๐๔	๑๙๔,๐๔๙	๑,๔๙๙	๔,๗๒๐	๕๙๔,๓๕๕	๑๕,๗๘๔,๑๖๙	๓,๕๙๙,๒๔๑	๔๕,๐๑๔	๕,๗๔๗	๑,๘๓๓,๐๕๐

ที่มา : สำนักงานปศุสัตว์จังหวัดสุพรรณบุรี (ข้อมูล ณ วันที่ ๓๑ ธันวาคม ๒๕๖๔)

ตารางที่ ๓๒ รายงานจำนวนเกษตรกรผู้เลี้ยงโคเนื้อ และจำนวนโคเนื้อ ระดับจังหวัดสุพรรณบุรี ปี ๒๕๖๔

พื้นที่	โคเนื้อ																		
	โคพื้นเมือง					โคพันธุ์แท้					โคลูกผสม					โคขุน (ตัว)		โคเนื้อทั้งหมด	
	เพศผู้	เพศเมีย		รวม		เพศผู้	เพศเมีย		รวม		เพศผู้	เพศเมีย		รวม		จำนวน (ตัว)	เกษตรกร (ราย)	จำนวน (ตัว)	เกษตรกร (ราย)
		แรกเกิดถึงโคสาว	ตั้งท้องแรกขึ้นไป	จำนวน (ตัว)	เกษตรกร (ราย)		แรกเกิดถึงโคสาว	ตั้งท้องแรกขึ้นไป	จำนวน (ตัว)	เกษตรกร (ราย)		แรกเกิดถึงโคสาว	ตั้งท้องแรกขึ้นไป	จำนวน (ตัว)	เกษตรกร (ราย)				
เมืองสุพรรณบุรี	๒,๓๐๔	๒,๑๘๙	๑,๓๐๖	๕,๗๙๙	๒๘๘	๒๖	๒๑	๒๐	๖๗	๑๐	๑๙๖	๒๘๗	๒๔๙	๗๓๒	๖๑	๖๗๓	๒๓	๗,๒๗๑	๓๖๒
เดิมบางนาง	๗๑	๒๗	๑๕	๑๑๓	๑๑	๘	๑๖	๑๔	๓๘	๕	๑๓๖๒	๒,๑๓๗	๓๕๑๘	๗,๐๑๗	๓๙๔	๓,๗๙๔	๓๖	๑๐,๙๖๒	๔๒๗
ด่านช้าง	๙	๑๐	๑๑	๓๐	๕	๑๑๖	๓๐๕	๖๐๒	๑,๐๒๓	๑๔	๒,๓๒๓	๑,๖๔๗	๒,๖๗๗	๖,๖๔๗	๕๐๑	๘๗๔	๔๐	๘,๕๗๔	๕๓๒
บางปลาม้า	๖๔๑	๕๕๒	๑,๐๔๑	๒,๒๓๔	๑๑๐	๑	๙	๘	๑๘	๓	๑๒	๕๓	๙๐	๑๕๕	๑๐	๒๖	๒	๒,๔๓๓	๑๒๓
ศรีประจันต์	๒๐๐	๒๘๑	๑๘๒	๖๖๓	๑๐๖	๔	๗	๔	๑๕	๕	๔๔๘	๑,๐๕๕	๘๑๙	๒,๓๒๒	๕๑๘	๑๑๘	๙	๓,๑๑๘	๖๒๐
ดอนเจดีย์	๐	๒	๕	๗	๑	๑๙	๗๒	๑๑๑	๒๐๒	๑๒	๒,๔๕๓	๕,๗๗๙	๗,๑๔๘	๑๕,๓๘๐	๑,๐๑๕	๒๔,๘๘๙	๗๑๒	๔๐,๔๗๘	๑,๕๕๐
สองพี่น้อง	๓๔๖	๖๖๕	๖๖๓	๑,๖๗๔	๑๑๖	๓	๑๔	๑๙	๓๖	๙	๑,๑๘๗	๒,๘๗๔	๒,๙๑๙	๖,๙๘๐	๓๘๙	๙๕๘	๕๑	๙,๖๔๘	๕๓๘
สามชุก	๖๑๙	๔๕๕	๓๕๒	๑,๔๒๖	๑๕๑	๖	๒๑	๓๑	๕๘	๑๒	๒,๙๕๘	๓,๐๗๙	๔,๙๔๓	๑๐,๙๘๐	๗๒๒	๖,๕๐๑	๒๙๗	๑๘,๙๖๕	๑,๑๒๒
อู่ทอง	๓๙๓	๑๒๓	๑๗๙	๖๙๕	๔๘	๗๙	๘๘	๑๔๓	๓๑๐	๒๓	๒๐,๖๕๖	๑๖,๔๒๙	๑๘,๙๘๖	๕๖,๐๗๑	๑,๒๑๘	๘,๖๔๗	๑๙๐	๖๕,๗๒๓	๑,๔๒๓
หนองหญ้าไซ	๔๔๔	๔๘๓	๑๒๔	๑,๐๕๑	๙๒	๒๔	๑๐๙	๑๕๓	๒๘๖	๑๑	๔,๑๕๑	๓,๑๐๙	๑๐,๕๐๔	๑๗,๗๖๔	๑,๒๐๖	๗,๗๗๖	๒๘๔	๒๖,๘๗๗	๑,๔๖๒
รวม	๕,๐๒๗	๔,๗๘๗	๓,๘๗๘	๑๓,๖๙๒	๙๒๘	๒๘๖	๖๖๒	๑,๑๐๕	๒,๐๕๓	๑๐๔	๓๕,๗๔๖	๓๖,๔๔๙	๕๑,๘๕๓	๑๒๔,๐๔๘	๖,๐๓๔	๕๔,๒๕๖	๑,๖๔๔	๑๙๔,๐๔๙	๘,๑๕๙

ที่มา : สำนักงานปศุสัตว์จังหวัดสุพรรณบุรี (ข้อมูล ณ วันที่ ๓๑ ธันวาคม ๒๕๖๔)

ตารางที่ ๓๓ รายงานจำนวนเกษตรกรผู้เลี้ยงโคนม และจำนวนโคนม ระดับจังหวัดสุพรรณบุรี ปี ๒๕๖๔

พื้นที่	โคนม							
	เพศผู้ (ตัว)	เพศเมีย (ตัว)					โคนมทั้งหมด (ตัว)	เกษตรกร (ราย)
		แรกเกิด ถึง ๑ ปี	๑ ปี ถึง ตั้งท้องแรก	โคกำลังรีดนม	โคแห้งนม	โคนมเพศเมีย (ตัว)		
เมืองสุพรรณบุรี	๑	๕	๐	๑	๐	๖	๗	๒
เดิมบางนางบวช	๙๙	๖	๒	๒๔	๐	๓๒	๑๓๑	๒
ด่านช้าง	๖	๘	๒	๗	๙	๒๖	๓๒	๑
บางปลาม้า	๖	๑๒	๗	๑๖	๔	๓๙	๔๕	๑
ศรีประจันต์	๑๑	๑๗	๑๖	๒๕	๑๒	๗๐	๘๑	๓
ดอนเจดีย์	๐	๐	๐	๒	๐	๒	๒	๑
สองพี่น้อง	๓	๑	๑	๐	๐	๒	๕	๑
สามชุก	๐	๐	๐	๐	๐	๐	๐	๐
อู่ทอง	๕๕	๑๕๐	๒๗๓	๓๗๒	๑๐๗	๙๐๒	๙๕๗	๒
หนองหญ้าไซ	๒๐	๕๓	๓๐	๙๙	๓๗	๒๑๙	๒๓๙	๑๕
รวม	๒๐๑	๒๕๒	๓๓๑	๕๔๖	๑๖๙	๑,๒๙๘	๑,๔๙๙	๒๘

ที่มา : สำนักงานปศุสัตว์จังหวัดสุพรรณบุรี (ข้อมูล ณ วันที่ ๓๑ ธันวาคม ๒๕๖๔)

ตารางที่ ๓๔ รายงานจำนวนเกษตรกรผู้เลี้ยงกระบือ และจำนวนกระบือ ระดับจังหวัดสุพรรณบุรี ปี ๒๕๖๔

พื้นที่	กระบือ									
	พื้นเมือง				นม				กระบือทั้งหมด	
	เพศผู้	เพศเมีย		รวม จำนวน (ตัว)	เพศผู้	เพศเมีย		รวม จำนวน (ตัว)	จำนวน (ตัว)	เกษตรกร (ราย)
		แรกเกิด ถึง กระบือสาว	ตั้งท้อง แรกขึ้นไป			แรกเกิด ถึง กระบือสาว	ตั้งท้อง แรกขึ้นไป			
เมืองสุพรรณบุรี	๗๒	๗๗	๔๓	๑๙๒	๐	๑	๒	๓	๑๙๕	๒๒
เดิมบางนางบวช	๗๒	๑๑๗	๑๓๙	๓๒๘	๐	๐	๐	๐	๓๒๘	๒๕
ด่านช้าง	๑๐๐	๙๔	๑๐๓	๒๙๗	๑	๐	๐	๑	๒๙๘	๔๘
บางปลาม้า	๒๘	๔๑	๕๘	๑๒๗	๐	๐	๐	๐	๑๒๗	๑๑
ศรีประจันต์	๖๐	๑๓	๒๗	๑๐๐	๐	๑	๑	๒	๑๐๒	๑๐
ดอนเจดีย์	๔๒๔	๕๔๕	๖๒๐	๑๕๘๙	๕	๓	๑๐	๑๘	๑,๖๐๗	๑๑๑
สองพี่น้อง	๑๑๐	๑๗๙	๑๓๘	๔๒๗	๐	๐	๐	๐	๔๒๗	๓๓
สามชุก	๑๓๘	๒๐๓	๒๔๗	๕๘๘	๑	๒	๐	๓	๕๙๑	๓๕
อู่ทอง	๕๑	๒๐๑	๑๑๖	๓๖๘	๐	๓	๑	๔	๓๗๒	๑๓๕
หนองหญ้าไซ	๑๖๒	๑๒๑	๓๔๔	๖๒๗	๑๒	๒๖	๘	๔๖	๖๗๓	๖๕
รวม	๑,๒๑๗	๑,๕๙๑	๑,๘๓๕	๔,๖๔๓	๑๙	๓๖	๒๒	๗๗	๔,๗๒๐	๔๙๕

ที่มา : สำนักงานปศุสัตว์จังหวัดสุพรรณบุรี (ข้อมูล ณ วันที่ ๓๑ ธันวาคม ๒๕๖๔)

ตารางที่ ๓๕ รายงานจำนวนเกษตรกรผู้เลี้ยงสุกร และจำนวนสุกร ระดับจังหวัดสุพรรณบุรี ปี ๒๕๖๔

พื้นที่	สุกร													
	พื้นเมือง		สุกรพันธุ์			ลูกสุกรพันธุ์			สุกรขุน		ลูกสุกรขุน		สุกรทั้งหมด	
	จำนวน (ตัว)	เกษตรกร (ราย)	พ่อ พันธุ์ (ตัว)	แม่ พันธุ์ (ตัว)	เกษตรกร (ราย)	ลูกสุกร เพศผู้ (ตัว)	ลูกสุกร เพศเมีย (ตัว)	เกษตรกร (ราย)	สุกรขุน (ตัว)	เกษตรกร (ราย)	ลูกสุกรขุน (ตัว)	เกษตรกร (ราย)	จำนวน (ตัว)	เกษตรกร (ราย)
เมืองสุพรรณบุรี	๑,๘๙๕	๑๑๕	๔๘	๙๒๔	๒๙	๐	๔	๑	๔๑,๙๖๑	๑๒๔	๑,๘๐๕	๒๓	๔๖,๖๓๗	๒๕๕
เดิมบางนางบวช	๓๐	๑	๓๔	๙๐๕	๑๑๖	๕	๒๐	๕	๙,๖๑๓	๖๒	๑,๑๔๔	๕๓	๑๑,๗๕๑	๑๔๗
ด่านช้าง	๖๖	๔	๑๒๐	๖,๐๕๓	๕๘	๑๓	๑๕	๕	๗,๕๗๐	๕๖	๑๕,๑๓๑	๓๕	๒๘,๙๖๘	๑๐๓
บางปลาม้า	๑,๑๑๗	๖๒	๒๓	๕๒๗	๔๕	๓๐	๑๕	๔	๕,๗๓๕	๔๙	๑,๒๗๔	๒๐	๘,๗๒๑	๑๓๔
ศรีประจันต์	๑๑	๒	๘๑	๕๔๙	๕๗	๑๓	๓๓	๒	๔,๘๐๐	๓๑	๖๐๕	๓๓	๖,๐๙๒	๗๖
ดอนเจดีย์	๓๒	๓	๑๐๗	๑๕,๐๖๗	๑๑๖	๗๖	๗๓	๗	๑๖๕,๒๐๘	๔๓๓	๓,๘๓๕	๒๔	๑๘๔,๓๙๘	๕๐๓
สองพี่น้อง	๒๓๐	๗	๑๑๒	๒,๔๔๗	๓๖๑	๐	๔๐	๖	๓๒,๒๗๗	๒๕๔	๖,๑๖๖	๑๕๕	๔๑,๒๗๒	๔๗๙
สามชุก	๒๑๕	๑	๖๔	๑,๗๕๘	๔๖	๓๖	๒๖	๓	๔๑,๖๙๘	๕๐	๔,๐๕๖	๒๙	๔๗,๘๕๓	๘๑
อู่ทอง	๑๐๓	๑๔	๑๐๑	๒,๐๖๖	๑๕๑	๒๗	๓๕	๙	๙๖,๖๓๗	๓๐๑	๗๗๑	๕๒	๙๙,๗๔๐	๔๐๘
หนองหญ้าไซ	๑๕๔	๑๐	๑๗๘	๒,๒๕๕	๑๓๗	๒๒	๔๑	๕	๑๑๕,๗๙๐	๓๐๙	๔๘๓	๑๓	๑๑๘,๙๒๓	๓๘๔
รวม	๓,๘๕๓	๒๑๙	๘๖๘	๓๒,๕๕๑	๑,๑๑๖	๒๒๒	๓๐๒	๔๗	๕๒๑,๒๘๙	๑,๖๖๙	๓๕,๒๗๐	๔๓๗	๕๙๔,๓๕๕	๒,๕๗๐

ที่มา : สำนักงานปศุสัตว์จังหวัดสุพรรณบุรี (ข้อมูล ณ วันที่ ๓๑ ธันวาคม ๒๕๖๔)

ตารางที่ ๓๖ รายงานจำนวนเกษตรกรผู้เลี้ยงไก่ และจำนวนไก่ ระดับจังหวัดสุพรรณบุรี ปี ๒๕๖๔

พื้นที่	ไก่																	
	ไก่พื้นเมือง		ไก่สามสาย		ไก่เนื้อ		ไก่ไข่		ไก่ปุ๋ย-ย่า พันธุ์ ผลิตลูกไก่เนื้อ		ไก่พ่อ-แม่ พันธุ์ ผลิตลูกไก่เนื้อ		ไก่ปุ๋ย-ย่า พันธุ์ ผลิตลูกไก่ไข่		ไก่พ่อ-แม่ พันธุ์ ผลิตลูกไก่ไข่		ไก่ทั้งหมด	
	จำนวน (ตัว)	เกษตรกร (ราย)	จำนวน (ตัว)	เกษตรกร (ราย)	จำนวน (ตัว)	เกษตรกร (ราย)	จำนวน (ตัว)	เกษตรกร (ราย)	จำนวน (ตัว)	เกษตรกร (ราย)	จำนวน (ตัว)	เกษตรกร (ราย)	จำนวน (ตัว)	เกษตรกร (ราย)	จำนวน (ตัว)	เกษตรกร (ราย)	จำนวน (ตัว)	เกษตรกร (ราย)
เมืองสุพรรณบุรี	๘๘,๑๙๕	๑,๘๕๘	๘,๕๖๘	๗	๕๑๖,๙๒๔	๑๘	๓๗,๑๖๙	๗๕	๐	๐	๐	๐	๐	๐	๐	๐	๖๕๐,๘๕๖	๑,๙๑๓
เดิมบางนางบวช	๑๐๗,๗๐๗	๒,๘๖๒	๖๒	๒	๘๐๔,๔๒๖	๑๔	๖,๙๘๔	๙๖	๐	๐	๐	๐	๐	๐	๐	๐	๙๑๙,๑๗๙	๒,๙๑๔
ด่านช้าง	๑๒๗,๙๑๗	๓,๓๗๖	๒๗,๕๖๐	๑	๗๖๕,๕๘๐	๒๙	๓,๕๑๐	๔๐	๐	๐	๓๖	๑	๐	๐	๑๐	๑	๙๒๔,๖๓๓	๓,๔๒๓
บางปลาม้า	๙๘,๓๑๒	๑,๕๐๗	๓๐๐	๑	๗๓๐,๕๐๕	๗๒	๑,๑๗๗,๓๒๑	๑๑๒	๐	๐	๐	๐	๐	๐	๐	๐	๒,๐๐๖,๔๓๘	๑,๖๖๐
ศรีประจันต์	๘๔,๕๕๕	๓,๐๘๐	๕	๑	๙๙,๐๘๐	๗	๖๐,๒๐๑	๖๑	๐	๐	๔๒	๕	๐	๐	๘๖	๑๑	๒๔๓,๙๖๙	๓,๑๑๗
ดอนเจดีย์	๙๒,๗๖๑	๑,๗๕๓	๕๘๐	๖	๓,๗๐๘,๒๒๒	๙๗	๖,๐๘๑	๑๐๙	๐	๐	๑๐	๑	๐	๐	๑๐	๑	๓,๘๐๗,๖๖๔	๑,๘๘๘
สองพี่น้อง	๑๐๙,๓๔๓	๒,๑๔๗	๓๔,๙๕๐	๑๔	๗๒๒,๒๖๐	๔๖	๑,๗๙๒,๗๕๓	๓๓๖	๐	๐	๕	๑	๐	๐	๐	๐	๒,๖๕๙,๓๑๑	๒,๔๓๖
สามชุก	๑๕๕,๔๘๓	๓,๑๐๐	๐	๐	๑,๒๗๐,๔๔๘	๙	๘,๙๘๓	๑๒๖	๐	๐	๑๐	๑	๐	๐	๐	๐	๑,๔๓๔,๙๒๔	๓,๑๔๕
อู่ทอง	๑๓๖,๐๓๙	๒,๗๕๓	๓๑,๗๐	๑๔	๒,๐๕๓,๘๓๐	๓๕	๒๖,๑๖๓	๗๒	๐	๐	๐	๐	๐	๐	๐	๐	๒,๒๔๗,๗๓๒	๒,๘๓๘
หนองหญ้าไซ	๑๔๔,๘๑๖	๒,๘๑๕	๑๒๔	๔	๗๓๖,๘๑๖	๒๔	๗,๖๙๔	๒๒๖	๘	๑	๒๕	๑	๐	๐	๐	๐	๘๘๙,๔๘๓	๒,๘๘๙
รวม	๑,๑๔๕,๑๒๘	๒๕,๒๕๑	๑๐๓,๘๔๙	๕๐	๑๑,๔๐๘,๐๙๑	๓๕๑	๓,๑๒๖,๘๕๙	๑,๒๕๓	๘	๑	๑๒๘	๑๐	๐	๐	๑๐๖	๑๓	๑๕,๗๘๔,๑๖๙	๒๖,๒๓๓

ที่มา : สำนักงานปศุสัตว์จังหวัดสุพรรณบุรี (ข้อมูล ณ วันที่ ๓๑ ธันวาคม ๒๕๖๔)

ตารางที่ ๓๗ รายงานจำนวนเกษตรกรผู้เลี้ยงเป็ด และจำนวนเป็ด ระดับจังหวัดสุพรรณบุรี ปี ๒๕๖๔

พื้นที่	เป็ด											
	เป็ดเทศ		เป็ดเนื้อ		เป็ดไข่		เป็ดเนื้อไล่ทุ่ง		เป็ดไข่ไล่ทุ่ง		เป็ดทั้งหมด	
	จำนวน (ตัว)	เกษตรกร (ราย)	จำนวน (ตัว)	เกษตรกร (ราย)	จำนวน (ตัว)	เกษตรกร (ราย)	จำนวน (ตัว)	เกษตรกร (ราย)	จำนวน (ตัว)	เกษตรกร (ราย)	จำนวน (ตัว)	เกษตรกร (ราย)
เมืองสุพรรณบุรี	๗,๙๖๖	๒๓๒	๒,๕๕๑	๑๘	๒๙๑,๖๗๕	๑๘๗	๑๔,๐๐๐	๓	๑๕๙,๕๐๐	๓๖	๔๗๕,๖๙๒	๔๔๕
เดิมบางนางบวช	๔,๔๗๕	๑๓๔	๑,๗๓๔	๒๖	๑๘,๖๒๐	๑๙๒	๑๖,๐๐๐	๒	๑๑๘,๕๐๙	๓๐	๑๕๙,๓๓๘	๓๕๑
ด่านช้าง	๒,๖๐๔	๙๐	๒๔๒	๑๒	๑,๔๐๓	๒๓	๐	๐	๐	๐	๔,๒๔๙	๑๑๙
บางปลาม้า	๖,๕๔๙	๑๒๔	๑๒,๔๗๐	๑๒	๕๙๗,๒๘๙	๒๙๗	๕๘,๐๐๐	๓	๔๑๘,๘๒๐	๔๓	๑,๐๙๓,๑๒๘	๔๓๔
ศรีประจันต์	๔,๙๗๙	๒๓๐	๔๔๓	๑๖	๔๘,๕๙๐	๑๔๗	๑๐	๑	๓๓,๘๑๓	๑๐	๘๗,๘๓๕	๓๗๓
ดอนเจดีย์	๔,๑๖๗	๑๔๓	๔,๖๓๒	๙๘	๓๑,๒๐๑	๑๒๘	๐	๐	๙๐,๔๕๐	๑๔	๑๓๐,๔๕๐	๓๕๐
สองพี่น้อง	๓,๓๘๕	๑๓๗	๕,๙๘๘	๒๗	๔๔๘,๒๑๙	๓๒๒	๓,๐๕๐	๓	๔๐๖,๐๐๕	๕๓	๘๖๖,๖๔๗	๔๘๓
สามชุก	๘,๗๕๖	๔๐๘	๑๓,๑๘๐	๓๑	๑๒๑,๙๑๐	๒๒๒	๐	๐	๒๗,๙๗๑	๑๗	๑๗๑,๘๑๗	๖๕๙
อู่ทอง	๒๑,๙๐๐	๒๐๖	๒๔,๕๒๖	๒๕	๓๙๕,๑๐๔	๑๕๓	๒๕,๕๕๐	๕	๑๑๐,๔๒๐	๑๙	๕๗๗,๕๐๐	๓๙๓
หนองหญ้าไซ	๓,๔๙๔	๑๒๕	๑,๒๔๙	๕๕	๒๗,๘๔๒	๒๓๘	๐	๐	๐	๐	๓๒,๕๘๕	๓๖๙
รวม	๖๘,๒๗๕	๑,๘๒๙	๖๗,๐๑๕	๓๒๐	๑,๙๘๑,๘๕๓	๑,๙๐๙	๑๑๖,๖๑๐	๑๗	๑,๓๖๕,๔๘๘	๒๒๒	๓,๕๙๙,๒๔๑	๓,๙๗๖

ที่มา : สำนักงานปศุสัตว์จังหวัดสุพรรณบุรี (ข้อมูล ณ วันที่ ๓๑ ธันวาคม ๒๕๖๔)

ตารางที่ ๓๘ รายงานจำนวนเกษตรกรผู้เลี้ยงแพะ และจำนวนแพะ ระดับจังหวัดสุพรรณบุรี ปี ๒๕๖๔

พื้นที่	แพะเนื้อ (ตัว)					แพะนม (ตัว)					แพะทั้งหมด	
	ผู้ (ตัว)	เมีย		รวม		ผู้ (ตัว)	เมีย		รวม		จำนวน (ตัว)	เกษตรกร (ราย)
		แรกเกิด ถึงแพะสาว (ตัว)	ตั้งท้องแรก ขึ้นไป (ตัว)	จำนวน (ตัว)	เกษตรกร (ราย)		แรกเกิด ถึงแพะสาว (ตัว)	ตั้งท้องแรก ขึ้นไป (ตัว)	จำนวน (ตัว)	เกษตรกร (ราย)		
เมืองสุพรรณบุรี	๔๑๒	๘๕๘	๔๓๘	๑,๓๐๘	๖๔	๗	๑๐	-	๑๗	๒	๑,๓๒๕	๖๕
ดอนเจดีย์	๒๗๖	๖๕๗	๓๑๖	๑,๒๔๙	๔๓	๘	๑๓	๗	๒๘	๒	๑,๒๗๗	๔๕
ด่านช้าง	๘๘๒	๒,๐๔๗	๒,๔๒๓	๕,๓๕๒	๑๖๖	๑๖	๑๘	๑๘	๕๒	๓	๕,๔๐๔	๑๖๙
เดิมบางนางบวช	๕๔๘	๑,๐๑๗	๑,๓๘๔	๒,๙๔๙	๙๐	๖	๑๒	๖	๒๔	๒	๒,๙๗๓	๙๒
บางปลาม้า	๒๐๔	๔๑๘	๒๘๖	๙๐๘	๒๒	๑๔	๒๕	๖๐	๙๙	๓	๑,๐๐๗	๒๔
ศรีประจันต์	๑๘๕	๘๐๙	๒๗๒	๑,๒๖๖	๕๐	๒	๓๖	-	๓๘	๒	๑,๓๐๔	๕๐
สองพี่น้อง	๗๕๙	๓,๒๐๕	๑,๘๘๗	๕,๘๕๑	๑๖๓	๘	๖๘	๔๘	๑๒๔	๕	๕,๙๗๕	๑๖๗
สามชุก	๒๘๓	๗๒๐	๙๑๑	๑,๙๑๔	๖๕	-	-	-	-	-	๑,๙๑๔	๖๕
หนองหญ้าไซ	๑๖๙	๔๕๗	๑,๐๑๐	๑,๖๓๖	๖๘	๒๖	๕๓	๑๓๓	๒๑๒	๗	๑,๘๔๘	๗๕
อู่ทอง	๑,๔๒๙	๓,๘๘๔	๕,๐๑๖	๑๐,๓๒๙	๒๘๗	๘๔	๓๒๗	๓๐๙	๗๒๐	๑๐	๑๑,๐๔๙	๒๙๗
รวม	๕,๑๔๗	๑๔,๐๗๒	๑๓,๙๔๓	๓๓,๑๖๒	๑,๐๑๘	๑๗๑	๕๖๒	๕๘๑	๑,๓๑๔	๓๖	๓๔,๔๗๖	๑,๐๔๙

ที่มา : สำนักงานปศุสัตว์จังหวัดสุพรรณบุรี (ข้อมูล ณ วันที่ ๓๑ ธันวาคม ๒๕๖๔)

ตารางที่ ๓๙ รายงานจำนวนเกษตรกรผู้เลี้ยงแกะ และจำนวนแกะ ระดับจังหวัดสุพรรณบุรี ปี ๒๕๖๔

พื้นที่	แกะ						
	ผู้ (ตัว)	เมีย		รวม (เมีย)		แกะทั้งหมด	
		แรกเกิดถึง แกะสาว (ตัว)	ตั้งท้องแรกขึ้นไป (ตัว)	จำนวน (ตัว)	เกษตรกร (ราย)	จำนวน (ตัว)	เกษตรกร (ราย)
เมืองสุพรรณบุรี	๗	๐	๗๔	๗๔	๔	๘๑	๔
เดิมบางนางบวช	๑๙๕	๑๑๘	๖๐๕	๗๒๓	๒๓	๙๑๘	๒๔
ด่านช้าง	๔๓	๒๐	๒๑๘	๒๓๘	๑๙	๒๘๑	๑๙
บางปลาม้า	๙	๐	๘๑	๘๑	๒	๙๐	๒
ศรีประจันต์	๓๑	๕	๕๗๔	๕๗๙	๑๐	๖๑๐	๑๐
ดอนเจดีย์	๘๓	๖๓	๕๗๖	๖๓๙	๑๒	๗๒๒	๑๒
สองพี่น้อง	๙๕	๑๑๐	๗๐๔	๘๑๔	๒๔	๙๐๙	๒๖
สามชุก	๖๗	๔๓	๒๗๘	๓๒๑	๑๑	๓๘๘	๑๑
อู่ทอง	๒๓๘	๒๘๗	๖๐๑	๘๘๘	๑๗	๑๑๒๖	๒๐
หนองหญ้าไซ	๘๖	๒๘	๕๐๘	๕๓๖	๒๐	๖๒๒	๒๑
รวม	๘๕๔	๖๗๔	๔,๒๑๙	๔,๘๙๓	๑๔๒	๕,๗๔๗	๑๔๙

ที่มา : สำนักงานปศุสัตว์จังหวัดสุพรรณบุรี (ข้อมูล ณ วันที่ ๓๑ ธันวาคม ๒๕๖๔)

ตารางที่ ๔๐ รายงานเกษตรกรรายย่อยผู้เลี้ยงสัตว์อื่นๆ ระดับจังหวัดสุพรรณบุรี ปี ๒๕๖๔

พื้นที่	สัตว์เลี้ยงอื่นๆ																												
	ม้า		ช้าง		หมูป่า		ห่าน		ไก่ทรง		กวาง		นกกระทา พันธุ์เนื้อ		นกกระทา พันธุ์ไข่		นกกระทาพันธุ์ ทั้งหมด		นกกะจอก เทศ		นก/สัตว์ปีก สวยงาม		สัตว์ปีก อื่นๆ		ผึ้ง		จิ้งหรีด		
	จำนวน (ตัว)	มูลค่า (บาท)	จำนวน (ตัว)	มูลค่า (บาท)	จำนวน (ตัว)	มูลค่า (บาท)	จำนวน (ตัว)	มูลค่า (บาท)	จำนวน (ตัว)	มูลค่า (บาท)	จำนวน (ตัว)	มูลค่า (บาท)	จำนวน (ตัว)	มูลค่า (บาท)	จำนวน (ตัว)	มูลค่า (บาท)	จำนวน (ตัว)	มูลค่า (บาท)	จำนวน (ตัว)	มูลค่า (บาท)	จำนวน (ตัว)	มูลค่า (บาท)	จำนวน (ตัว)	มูลค่า (บาท)	จำนวน (ตัว)	มูลค่า (บาท)	จำนวน (ตัว)	มูลค่า (บาท)	จำนวน (ตัว)
เมืองสุพรรณบุรี	๑๔	๗	๒	๑	๐	๐	๒๕	๒	๕๐๑	๕๓	๓๔๓	๑	๑๙,๐๐๐	๑	๘๗๐,๐๐๐	๕	๘๘๙,๐๐๐	๖	๗	๑	๑,๗๒๕	๓๘	๒๙๗	๒๑	๐	๐	๑๙๐	๒	
เดิมบางนางบวช	๑๖	๕	๐	๐	๑	๑	๙	๑	๒๓๘	๑๘	๑๐	๓	๐	๐	๐	๐	๐	๐	๐	๐	๑๒๖	๑๕	๒๙	๙	๐	๐	๑๖๐	๑	
ด่านช้าง	๓๖	๑๐	๐	๐	๐	๐	๐	๐	๓๒	๗	๕๓	๙	๐	๐	๕๐,๐๐๐	๑	๕๐,๐๐๐	๑	๐	๐	๙	๑	๐	๐	๐	๐	๑๙๐	๑	
บางปลาม้า	๑๙	๙	๐	๐	๐	๐	๐	๐	๑๓๗	๑๘	๑๔๐	๙	๐	๐	๖๐๕,๐๐๐	๑๘	๖๐๕,๐๐๐	๑๘	๐	๐	๕๖๓	๘	๑๙๑	๘	๐	๐	๐	๐	
ศรีประจันต์	๐	๐	๐	๐	๐	๐	๐	๐	๒๒๗	๔๐	๑๙	๑	๐	๐	๗๔,๐๕๐	๓	๗๔,๐๕๐	๓	๐	๐	๔๕๓	๒๔	๒๑๖	๒๖	๐	๐	๓๐๐	๑	
ดอนเจดีย์	๓๑	๓	๐	๐	๐	๐	๙	๑	๙๓	๑๙	๐	๐	๓๐,๐๐๐	๒	๗๔,๐๐๐	๙	๑๐๙,๐๐๐	๕	๐	๐	๔๙๒	๗	๘๒	๓	๐	๐	๑,๙๙๕	๙	
สองพี่น้อง	๑๑๕	๒๓	๐	๐	๙	๑	๑๗	๓	๓๗๔	๕๗	๒๕	๓	๐	๐	๑๑๐,๐๐๐	๙	๑๑๐,๐๐๐	๙	๐	๐	๖๙๓	๑๗	๓๘๕	๑๓	๐	๐	๑,๒๕๐	๓	
สามชุก	๕	๒	๐	๐	๐	๐	๑๓	๒	๑๓๗	๒๒	๐	๐	๐	๐	๔๐๐	๓	๔๐๐	๓	๐	๐	๑๑๘	๗	๐	๐	๐	๐	๓๐๐	๙	
คูทอง	๗๙	๒๓	๐	๐	๐	๐	๒	๑	๓๕๒	๔๑	๗๘	๓	๐	๐	๐	๐	๐	๐	๐	๐	๖๑๑	๔๗	๑๘	๓	๐	๐	๐	๐	
หนองหญ้าไซ	๕	๙	๐	๐	๑๖	๒	๑	๑	๑๗๙	๑๘	๐	๐	๐	๐	๖๐๐	๑	๖๐๐	๑	๐	๐	๒๖๓	๕	๐	๐	๑๒๐	๑	๐	๐	
รวม	๓๒๐	๘๑	๒	๑	๒๙	๙	๖๖	๑๑	๒,๒๗๐	๒๘๘	๖๕๘	๓	๔๙,๐๐๐	๓	๑,๗๘๔,๐๕๐	๓๙	๑,๘๓๓,๐๕๐	๔๑	๗	๑	๕,๐๕๓	๑๖๙	๑,๒๑๓	๗๘	๑๒๐	๑	๔,๓๘๕	๒๑	

ที่มา : สำนักงานปศุสัตว์จังหวัดสุพรรณบุรี (ข้อมูล ณ วันที่ ๓๑ ธันวาคม ๒๕๖๔)

ตารางที่ ๔๑ จำนวนฟาร์มมาตรฐานจังหวัดสุพรรณบุรี ปี ๒๕๖๔

อำเภอ	จำนวนฟาร์มเลี้ยงสัตว์ที่ได้รับการตรวจรับรองมาตรฐานฟาร์ม															
	ไก่เนื้อ (ฟาร์ม)	จำนวน (ตัว)	สุกร (ฟาร์ม)	จำนวน (ตัว)	โคเนื้อ (ฟาร์ม)	จำนวน (ตัว)	เป็ดพันธุ์ (ฟาร์ม)	จำนวน (ตัว)	ไก่ไข่ (ฟาร์ม)	จำนวน (ตัว)	โคนม (ฟาร์ม)	จำนวน (ตัว)	ไก่พันธุ์ (ฟาร์ม)	จำนวน (ตัว)	นก กระทา (ฟาร์ม)	จำนวน (ตัว)
เมือง สุพรรณบุรี	๑๘	๘๐๙,๗๖๐	๒๑	๓๐,๕๒๐	๐	๐	๐	๐	๑	๑๒,๐๐๐	๐	๐	๐	๐	๒	๓๐๐,๐๐๐
เดิมบาง นางบวช	๑๒	๘๒๗,๒๐๐	๑๐	๒๐,๒๕๐	๒	๕,๔๒๘	๐	๐	๐	๐	๐	๐	๐	๐	๐	๐
บางปลา ม้า	๗๓	๘๒๓,๙๒๓	๐	๐	๐	๐	๐	๐	๔	๗๗๒,๗๐๐	๐	๐	๐	๐	๐	๐
ศรี ประจันต์	๓	๑๓๗,๕๒๕	๒	๒,๙๐๐	๐	๐	๐	๐	๑	๑๓,๗๐๕	๐	๐	๐	๐	๐	๐
สองพี่น้อง	๒๓	๙๐๔,๒๒๔	๑๒	๒๕,๗๐๐	๑	๕๑	๐	๐	๗	๒๗๔,๙๕๐	๐	๐	๐	๐	๑	๓๙,๔๕๐
สามชุก	๗	๑,๕๑๕,๙๕๓	๑๒	๙๐,๖๙๐	๐	๐	๐	๐	๐	๐	๐	๐	๐	๐	๐	๐
อู่ทอง	๓๓	๒,๗๖๗,๕๑๒	๓๓	๑๐๐,๙๐๐	๐	๐	๐	๐	๐	๐	๑	๗๒๒	๐	๐	๐	๐
ดอนเจดีย์	๖๖	๓,๑๕๖,๑๒๕	๑๑๖	๑๗๔,๙๔๐	๑	๔๐๐	๐	๐	๐	๐	๐	๐	๑	๑๕๐,๐๐๐	๐	๐
ด่านช้าง	๒๙	๘๒๘,๕๕๒	๖	๑๔,๓๐๔	๔	๑๘๒	๑	๒๔๐	๐	๐	๐	๐	๐	๐	๐	๐
หนอง หญ้าไซ	๑๐	๙๙๒,๑๔๐	๒๖	๕๓,๕๘๕	๒	๖๔๐	๐	๐	๐	๐	๐	๐	๐	๐	๐	๐
รวม	๒๗๔	๑๒,๗๖๒,๙๕๕	๒๓๘	๕๑๓,๗๘๙	๑๐	๖,๗๐๑	๑	๒๔๐	๑๓	๑,๐๗๓,๓๕๕	๑	๗๒๒	๑	๑๕๐,๐๐๐	๓	๓๓๙,๔๕๐

ที่มา : สำนักงานปศุสัตว์จังหวัดสุพรรณบุรี (ข้อมูล ณ วันที่ ๓๑ ธันวาคม ๒๕๖๔)

ตารางที่ ๔๒ รายละเอียดมาตรฐานโรงพยาบาลจังหวัดสุพรรณบุรี ปี ๒๕๖๔

ลำดับ	ชื่อโรงพยาบาลที่ได้รับใบอนุญาต	ที่ตั้ง			
		เลขที่	หมู่	ตำบล	อำเภอ
๑	โรงพยาบาลสุราษฎร์แม่เหล็กพุทธทรัพย์	๕/๒	๒	สระแก้ว	เมืองสุพรรณบุรี
๒	โรงพยาบาลสุราษฎร์วัดศรีเฉลิมเขต	๕๖	๖	ดอนมะนาว	สองพี่น้อง
๓	โรงพยาบาลโค - กระบือ บ้านดอนสุโข	๑๐๔	๕	สระพังลาน	อู่ทอง
๔	โรงพยาบาลสุราษฎร์ดอนตำลิ่ง	๒๑๙	๔	บ่อสุพรรณ	สองพี่น้อง
๕	โรงพยาบาลสุราษฎร์ฤๅษณะ	๓๕๔	๔	บ่อสุพรรณ	สองพี่น้อง
๖	โรงพยาบาลโค - กระบือ หนองบัวแดง	๑๖๐	๒	สนามคลี	เมืองสุพรรณบุรี
๗	โรงพยาบาลสุราษฎร์เจริญหมื่นเตอร์	๓๙	๖	ดอนกำยาน	เมืองสุพรรณบุรี
๘	โรงพยาบาลสัตว์เทศบาลเมืองสุพรรณบุรี	๗๖/๑		ไร่ใหญ่	เมืองสุพรรณบุรี
๙	บริษัท เอฟแอนด์เอฟ ฟู้ด จำกัด	๖๑	๓	บ่อสุพรรณ	สองพี่น้อง
๑๐	โรงพยาบาลสุราษฎร์เทศบาลตำบลหนองหญ้าไซ		๒	หนองหญ้าไซ	หนองหญ้าไซ
๑๑	โรงพยาบาลสัตว์เทศบาลตำบลด่านช้าง		๕	หนองมะค่าโมง	ด่านช้าง
๑๒	โรงพยาบาลสัตว์เทศบาลตำบลนางบวช		๔	นางบวช	เดิมบางนางบวช
๑๓	โรงพยาบาลโค - กระบือ ดิถีฮาลาล ฟู้ดส์	๗๗๙	๕	ดอนเจดีย์	ดอนเจดีย์
๑๔	โรงพยาบาลโค - กระบือ บังชาฮาลาล ฟู้ดส์	๓๓/๒	๔	สระกระโจม	ดอนเจดีย์
๑๕	โรงพยาบาลโค - กระบือ อัสลามฮาลาล ฟู้ดส์	๓๔/๗	๔	ย่านยาว	สามชุก
๑๖	โรงพยาบาลสัตว์ปีก วรานิษฐ์	๑๗๗/๒	๙	ดอนกำยาน	เมืองสุพรรณบุรี
๑๗	โรงพยาบาลโค - กระบือ เทศบาลตำบลหนองหญ้าไซ		๒	หนองหญ้าไซ	หนองหญ้าไซ
๑๘	โรงพยาบาลไก่เนื้อ เสริมสินฟาร์ม	๑๒๑	๕	ไผ่กองดิน	บางปลาม้า
๑๙	โรงพยาบาลสัตว์ปีก วงศ์เดือน	๗๘๔	๑๒	หนองมะค่าโมง	ด่านช้าง
๒๐	โรงพยาบาลสุราษฎร์ทรัพย์ประทุม	๕๗/๔	๔	หนองสะเดา	สามชุก
๒๑	โรงพยาบาลสุราษฎร์บ้านยางขาซิม	๒๒๗/๑	๒	บ้านกร่าง	ศรีประจันต์
๒๒	โรงพยาบาลสัตว์ปีกวันเพ็ญ	๗๔/๑	๗	ทัพหลวง	หนองหญ้าไซ
๒๓	โรงพยาบาลสุราษฎร์สมบัติรุ่งเรือง	๕๑๐	๕	สามชุก	สามชุก
๒๔	โรงพยาบาลสุราษฎร์จำปาเงิน	๒๖๕	๕	องค์พระ	ด่านช้าง
๒๕	โรงพยาบาลสัตว์ปีกณรงค์ชัย	๑๕๖	๖	วัดดาว	บางปลาม้า
๒๖	โรงพยาบาลสุราษฎร์ตั้งหนองสะเดา	๑๑๔/๑	๔	หนองสะเดา	สามชุก
๒๗	โรงพยาบาลสุราษฎร์เจ็ดนาพันทรัพย์	๒๓/๒	๒	บ้านสระ	สามชุก
๒๘	โรงพยาบาลสุราษฎร์ทรัพย์สำรวย	๒๕๔	๑	จรเข้สามพัน	อู่ทอง
๒๙	โรงพยาบาลสุราษฎร์บึงอรหมื่นเตอร์	๖๑	๔	สระกระโจม	ดอนเจดีย์

ลำดับ	ชื่อโรงฆ่าที่ได้รับใบอนุญาต	ที่ตั้ง			
		เลขที่	หมู่	ตำบล	อำเภอ
๓๐	โรงฆ่าสุกรแสงตะวัน	๓๙๑	๙	ทุ่งคอก	สองพี่น้อง
๓๑	โรงฆ่าสุกรนุสรรา	๒๐๓	๑	วังลึก	สามชุก
๓๒	โรงฆ่าสุกร ชนพรรณ ทองต่อ(เจ็ยกี้)	๓๐	๔	ดอนกำยาน	เมืองสุพรรณบุรี
๓๓	โรงฆ่าสัตว์ปีก เพิ่มทรัพย์ธวัชชัย	๑๓๐	๕	บ่อสุพรรณ	สองพี่น้อง
๓๔	โรงฆ่าโค-กระบือ หนองกระถิน(ปู่ก)	๒๒๖	๓	ทัพหลวง	หนองหญ้าไซ
๓๕	โรงฆ่าสุกรบรรจง หนุวรรณะ	๑๙๕/๑	๒	สระแก้ว	เมืองสุพรรณบุรี
๓๖	โรงฆ่าสุกรอร่ามรุ่งเรือง ๒๐๑๙	๕๘	๒	สระแก้ว	เมืองสุพรรณบุรี
๓๗	โรงฆ่าสุกรเฮียลิ้ม	๑๔๖/๑	๖	สระแก้ว	เมืองสุพรรณบุรี
๓๘	โรงฆ่าโค-กระบือ ฝนทุ่งตลิ่งชัน	๑๐๑	๗	หนองไธสง	อู่ทอง
๓๙	โรงฆ่าสุกร บริษัท พิกมี จำกัด	๙๗	๘	กระจัน	อู่ทอง

ที่มา : สำนักงานปศุสัตว์จังหวัดสุพรรณบุรี (ข้อมูล ณ วันที่ ๒๕ กุมภาพันธ์ ๒๕๖๕)

ตารางที่ ๔๓ จำนวนฟาร์มปลอดสารเร่งเนื้อแดงจังหวัดสุพรรณบุรี ปี ๒๕๖๔

อำเภอ	จำนวนฟาร์มรวมโครงการ				ใบรับรองปลอดสาร			
	สุกร	จำนวนสัตว์	โคเนื้อ	จำนวนสัตว์	สุกร	จำนวนสัตว์	โคเนื้อ	จำนวนสัตว์
เมืองสุพรรณบุรี	๖๕	๖๑,๔๕๐	๒	๒๐๐	๓	๕,๖๐๐	-	-
เดิมบางนางบวช	๒๒	๒๘,๒๒๕	๘	๕,๐๙๗	๖	๑๓,๖๐๐	๑	๕,๐๐๐
บางปลาม้า	๑๐	๔,๐๒๐	-	-	-	-	-	-
ศรีประจันต์	๑๐	๖,๑๔๐	-	-	๑	๔๒๐	-	-
สองพี่น้อง	๒๒	๓๑,๘๙๕	-	-	๘	๑๙,๘๐๐	-	-
สามชุก	๑๙	๕๓,๑๓๐	๔	๓๓๒	๑๑	๒๕,๖๐๐	-	-
อู่ทอง	๕๖	๑๔๗,๔๘๐	๒๖	๒,๕๙๑	๔	๑๒,๒๐๐	-	-
ดอนเจดีย์	๑๗๖	๑๙๕,๐๐๐	๓๕	๓,๓๘๐	๙๓	๑๐๙,๗๗๕	-	-
ด่านช้าง	๒๒	๑๕,๓๕๔	๑๑	๓๘๕	๑	๓,๐๐๐	๑	๓๑
หนองหญ้าไซ	๔๒	๖๐,๙๖๒	๑๔	-	๔	๘,๔๐๐	-	-
รวม	๔๔๔	๖๐๓,๖๕๖	๑๐๐	๑๑,๙๘๕	๑๓๑	๑๙๘,๓๙๕	๒	๕,๐๓๑

ที่มา : สำนักงานปศุสัตว์จังหวัดสุพรรณบุรี (ข้อมูล ณ วันที่ ๒๓ กุมภาพันธ์ ๒๕๖๕)

ตารางที่ ๔๔ จำนวนผู้ประกอบการโครงการปศุสัตว์โอเคจังหวัดสุพรรณบุรี ปี ๒๕๖๔

ที่	สถานที่	อำเภอ
๑	ร้าน เบทาโกร ซุป	เมือง
๒	ร้าน ท็อปส์ มาร์เก็ต สาขา สุพรรณบุรีพลาซ่า	เมือง
๓	ร้าน สยามแม็คโคร จำกัด (มหาชน) สาขา สุพรรณบุรี	เมือง

ที่	สถานที่	อำเภอ
๔	ร้าน บิ๊กซี ซูเปอร์เซ็นเตอร์ สาขา สุพรรณบุรี	เมือง
๕	ร้าน เทสโก้ โลตัส สาขา เอสโซ่-อู่ทอง สุพรรณบุรี	อู่ทอง
๖	ร้าน เทสโก้ โลตัส สาขา ดอนเจดีย์ สุพรรณบุรี	ดอนเจดีย์
๗	ร้าน เทสโก้ โลตัส สาขา ไร่ขวาง สุพรรณบุรี	เมือง
๘	ร้าน เทสโก้ โลตัส สาขา บางปลาหมอ สุพรรณบุรี	สุพรรณบุรี
๙	ร้าน เทสโก้ โลตัส สาขา เดิมบางนางบวช สุพรรณบุรี	เดิมบางนางบวช
๑๐	ร้าน เทสโก้ โลตัส สาขา สองพี่น้อง	สองพี่น้อง
๑๑	ร้าน เทสโก้ โลตัส สาขา สามชุก	สามชุก
๑๒	ร้าน เทสโก้ โลตัส สาขา สุพรรณบุรี	เมือง
๑๓	ร้าน ซีพีเฟรชมาร์ท สาขา อู่ทอง	อู่ทอง
๑๔	ร้าน หมูสด สะอาด สาขา จันทร์เพ็ญ	ศรีประจันต์
๑๕	ร้าน ตู๋หมูสดคุณภาพ สาขา ดอนตาล	อู่ทอง
๑๖	ร้าน หมูสด สะอาด สาขา บ้านขุยโพธิ์	เดิมบางนางบวช
๑๗	ร้าน แจ้เก็ย หมูสด	เมือง
๑๘	ร้าน หมูสด สะอาด สาขา แก้วตา เสียงล้ำเลิศ	อู่ทอง
๑๙	ร้าน ซีพีเฟรชมาร์ท สาขา สามชุก	สามชุก
๒๐	ร้าน ซีพีเฟรชมาร์ท สาขา เดิมบางนางบวช	เดิมบางนางบวช
๒๑	ร้าน หมูสด สะอาด สาขา บ้านดอน	อู่ทอง
๒๒	ร้าน แสบปี่ ฟาร์ม	เมือง
๒๓	ร้าน หมูสด สะอาด สาขา เจ็จุน	ดอนเจดีย์
๒๔	ร้าน หมูสด สะอาด สาขา ป่าสุนันท์	หนองหญ้าไซ
๒๕	เบทาโกรซ้อป สาขาอู่ทอง	อู่ทอง
๒๖	ร้านแสบปี่ฟาร์ม สาขาด่านช้าง	ด่านช้าง
๒๗	ร้านแสบปี่ฟาร์ม สาขาเทศบาล ๓	เมือง
๒๘	ร้านแสบปี่ฟาร์ม สาขาอู่ทอง	อู่ทอง
๒๙	จ๊ะเอ๋ CP หมูสด	หนองหญ้าไซ
๓๐	บ้านตาใหญ่เฟรชมาร์ท	หนองหญ้าไซ
๓๑	แสบปี่ฟาร์ม สาขาบางลี่	สองพี่น้อง

ที่มา : สำนักงานปศุสัตว์จังหวัดสุพรรณบุรี (ข้อมูล ณ วันที่ ๒๓ กุมภาพันธ์ ๒๕๖๕)

ตารางที่ ๔๕ จำนวนผู้ประกอบการโครงการปศุสัตว์โอเค (ไข่ OK) จังหวัดสุพรรณบุรี ปี ๒๕๖๔

ที่	สถานที่	อำเภอ
๑	บริษัทชัยพรสหฟาร์ม จำกัด	เมืองฯ
๒	บีกชีซูเปอร์เซ็นเตอร์ สาขาสุพรรณบุรี	เมืองฯ
๓	ร้าน เทสโก้ โลตัส สาขาสุพรรณบุรี	เมือง ฯ
๔	ร้าน เทสโก้ โลตัส สาขาสองพี่น้อง สุพรรณบุรี	สองพี่น้อง
๕	ร้าน เทสโก้ โลตัส สาขาบางปลาหมอ สุพรรณบุรี	เมือง ฯ
๖	ร้าน เทสโก้ โลตัส สาขาไผ่ขวาง สุพรรณบุรี	เมือง ฯ
๗	ร้าน เทสโก้ โลตัส สาขาเอสโซ่-อู่ทอง สุพรรณบุรี	อู่ทอง
๘	เทสโก้ โลตัส สาขาอู่ทอง	อู่ทอง
๙	ร้าน เทสโก้ โลตัส สาขาดอนเจดีย์ สุพรรณบุรี	ดอนเจดีย์
๑๐	ร้าน เทสโก้ โลตัส สาขาเดิมบางนางบวช สุพรรณบุรี	เดิมบางนางบวช
๑๑	ร้าน เทสโก้ โลตัส สาขาสามชุก สุพรรณบุรี	สามชุก
๑๒	บริษัทสยามแม็คโคร จำกัด (มหาชน) สาขาสุพรรณบุรี	เมืองฯ
๑๓	แฮปปี้ฟาร์ม	เมือง
๑๔	ร้านแฮปปี้ฟาร์ม สาขาด่านช้าง	ด่านช้าง
๑๕	แฮปปี้ฟาร์ม สาขาอู่ทอง	อู่ทอง
๑๖	แฮปปี้ฟาร์ม สาขาบางลี่	สองพี่น้อง
๑๗	สายันฟาร์ม	สองพี่น้อง

ที่มา : สำนักงานปศุสัตว์จังหวัดสุพรรณบุรี (ข้อมูล ณ วันที่ ๒๓ กุมภาพันธ์ ๒๕๖๕)

ตารางที่ ๔๖ โรงผลิตภัณฑ์นมจังหวัดสุพรรณบุรี

ที่	ชื่อสถานที่	เลขที่	หมู่	ตำบล	อำเภอ
๑	สหกรณ์การเกษตรเมืองสุพรรณบุรี	๒๑/๒	๕	สระแก้ว	เมืองสุพรรณบุรี
๒	หจก.กลุ่มผู้เลี้ยงโคนมหนองหญ้าไซ	๕๖๕	๑๓	หนองหญ้าไซ	หนองหญ้าไซ

ที่มา : สำนักงานปศุสัตว์จังหวัดสุพรรณบุรี (ข้อมูล ณ วันที่ ๒๕ กุมภาพันธ์ ๒๕๖๕)

ตารางที่ ๔๗ โรงงานผลิตอาหารสัตว์จังหวัดสุพรรณบุรี ปี ๒๕๖๔

อำเภอ	จำนวน
เมืองสุพรรณบุรี	๑
เดิมบางนางบวช	-
บางปลาม้า	๑
ศรีประจันต์	๒
สองพี่น้อง	๕
สามชุก	๑
อู่ทอง	๑
ดอนเจดีย์	๒
ด่านช้าง	-
หนองหญ้าไซ	-
รวม	๑๓

ที่มา : สำนักงานปศุสัตว์จังหวัดสุพรรณบุรี (ข้อมูล ณ วันที่ ๒๒ กุมภาพันธ์ ๒๕๖๕)

ตารางที่ ๔๘ ร้านขายอาหารสัตว์จังหวัดสุพรรณบุรี ปี ๒๕๖๓

ลำดับ	อำเภอ	จำนวน
๑	เมืองสุพรรณบุรี	๖๕
๒	เดิมบางนางบวช	๑๖
๓	บางปลาม้า	๒๐
๔	ศรีประจันต์	๑๖
๕	สองพี่น้อง	๓๔
๖	สามชุก	๗
๗	อู่ทอง	๒๓
๘	ดอนเจดีย์	๓๑
๙	ด่านช้าง	๒๒
๑๐	หนองหญ้าไซ	๑๐
๑๑	CJ	๓๘
๑๒	Lotus	๑๔
๑๓	๗-ELEVEN	๑๑๓
๑๔	BigC	๑๐
รวม		๔๑๙

ที่มา : สำนักงานปศุสัตว์จังหวัดสุพรรณบุรี (ข้อมูล ณ วันที่ ๒๒ กุมภาพันธ์ ๒๕๖๕)

วิธีการตลาดปศุสัตว์ที่สำคัญ

โครงสร้างตลาดสุกร

การตลาดสุกรนั้นตามหลักการแล้วราคาเนื้อสุกรชำแหละจะต้องขึ้นอยู่กับราคาสุกรมีชีวิตหน้าฟาร์ม แต่ในความเป็นจริงนั้นราคาสุกรชำแหละมักจะสูงกว่าราคาสุกรมีชีวิตมาก เนื่องจากผู้ชำแหละเป็นคนกำหนดราคาเอง ปัจจุบันรัฐบาลได้เข้ามาควบคุมราคาสุกรชำแหละไม่ให้สูงผิดปกติซึ่งเป็นการเอาเปรียบผู้บริโภค

วิธีการตลาดสุกร

วิธีการตลาดสุกรจะเริ่มจากผู้เลี้ยง คือ เกษตรกร หรือบริษัทต่าง ๆ ที่เป็นฟาร์มขนาดใหญ่ ถ้าเป็นเกษตรกรรายย่อยจะมีพ่อค้ามารับซื้อสุกรมีชีวิตจากเกษตรกรเพื่อรวบรวมส่งให้ผู้ค้าชำแหละ ทำการชำแหละส่งสุกรชำแหละให้พ่อค้าขายปลีก หรือโรงงานแปรรูปเนื้อสุกร ปัจจุบันการชำแหละสุกรต้องได้มาตรฐานตามระเบียบของทางราชการ ถ้าเป็นบริษัทขนาดใหญ่มักจะมีโรงเชือดของตนเองที่ได้มาตรฐาน

วิธีการตลาดสุกรจังหวัดสุพรรณบุรี

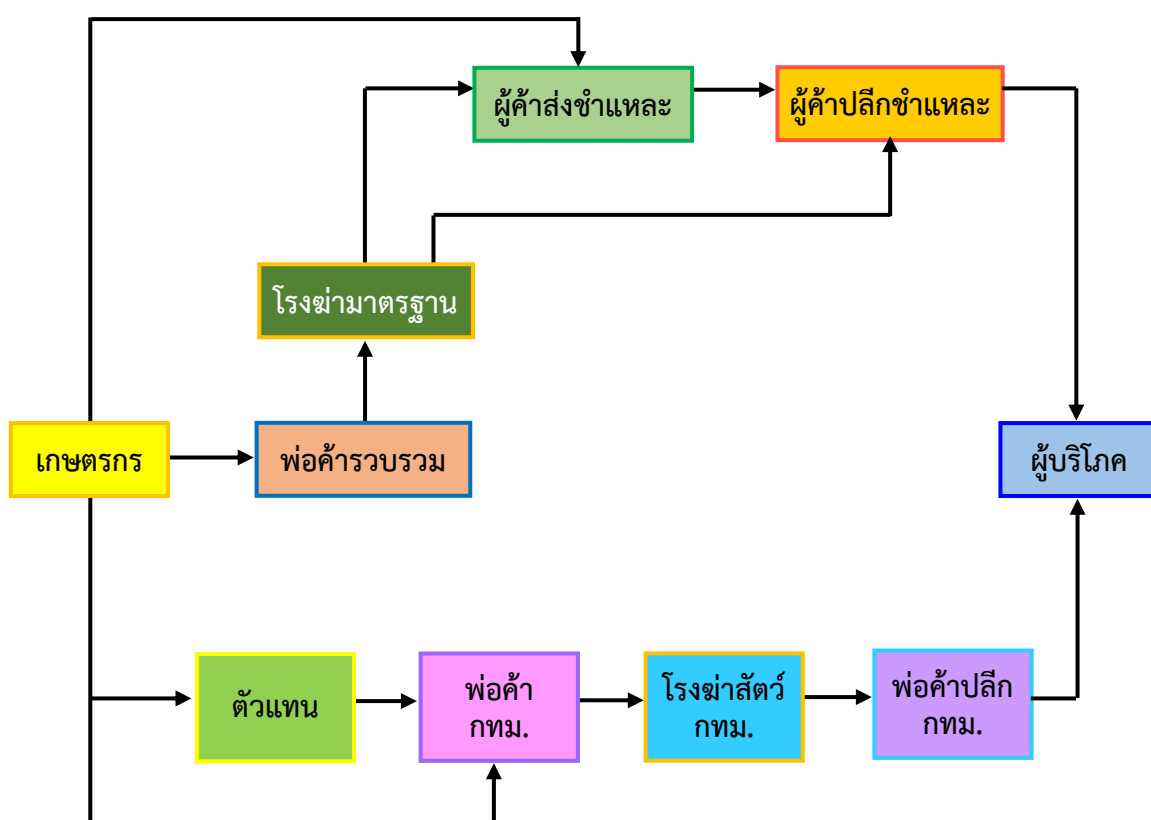

โครงสร้างการตลาดไก่เนื้อ

โครงสร้างการตลาดของไก่เนื้อนั้นไม่สลับซับซ้อนเหมือนกับการตลาดสุกร โดยทั่วไปการเลี้ยงไก่เนื้อในประเทศไทยจะมีการเลี้ยงใน ๓ ลักษณะ คือ เลี้ยงแบบอิสระผู้เลี้ยงลงทุนเอง ทั้งหมด แต่อาจจะเสี่ยงเรื่องราคาที่ไม่แน่นอนได้ แบบที่สองเป็นการเลี้ยงแบบประกันราคาเป็นการทำสัญญาการซื้อล่วงหน้ากับผู้รับซื้อซึ่งทำให้ไม่เสี่ยงต่อการขึ้นลงของราคาไก่ แบบที่สามเป็นการรับจ้างเลี้ยงโดยที่ผู้เลี้ยงลงทุนเรื่องโรงเรือนและอุปกรณ์ ส่วนอื่นๆ ผู้จ้างเลี้ยงลงทุนให้ทั้งหมด ผู้รับจ้างจะได้ค่าจ้างตามที่ตกลงกันเมื่อจับไก่ส่งตลาด การตลาดไก่เนื้อจะมีผู้เกี่ยวข้องต่างๆ ดังนี้

๑.๑ พ่อค้ารวบรวมไก่มีชีวิต จะรับซื้อไก่มีชีวิตจากเกษตรกรเพื่อนำไปชำแหละหรือขายต่อให้พ่อค้าชำแหละต่อไป

๑.๒ พ่อค้าส่งไก่ชำแหละ จะรับซื้อไก่มีชีวิตจากพ่อค้าผู้รวบรวมไก่มีชีวิต หรือออกซื้อไก่มีชีวิตด้วยตนเองเพื่อนำมาชำแหละ

๑.๓ พ่อค้าขายปลีกไก่ชำแหละ รับซื้อไก่เป็นมาชำแหละแล้วขายเอง หรือรับไก่เป็นจากพ่อค้ารวบรวมมาชำแหละขาย หรือรับไก่ชำแหละมาขายต่ออีกทอดหนึ่ง

๑.๔ บริษัทที่ทำหน้าที่ขายอาการไก่ ยา เวชภัณฑ์ วัสดุอุปกรณ์และพันธุ์ไก่

วิธีการตลาดไก่เนื้อ

วิธีการตลาดไก่เนื้อของผู้เลี้ยงสุพรรณบุรีจะเริ่มจากพ่อค้ารวบรวมไก่มีชีวิต พ่อค้าขายส่งไก่ชำแหละ พ่อค้าขายปลีกไก่ชำแหละ จนถึงผู้บริโภคอีกส่วนหนึ่งอาจจะเริ่มจากผู้เลี้ยงไก่ส่งให้ตัวแทนบริษัทบริษัทนำส่งพ่อค้าชำแหละ พ่อค้าขายปลีกจนถึงผู้บริโภค แต่ถ้าเป็นการเลี้ยงแบบมีสัญญาผูกพันก็จะเริ่มจากผู้เลี้ยงส่งไก่มีชีวิตให้กับบริษัทเพื่อนำไก่เข้าโรงชำแหละ หลังจากชำแหละไก่แล้วก็ส่งให้กับพ่อค้าขายปลีกอีกส่วนหนึ่งจะทำการส่งออกเพื่อจำหน่ายยังต่างประเทศต่อไป

วิธีการตลาดไก่เนื้อจังหวัดสุพรรณบุรี

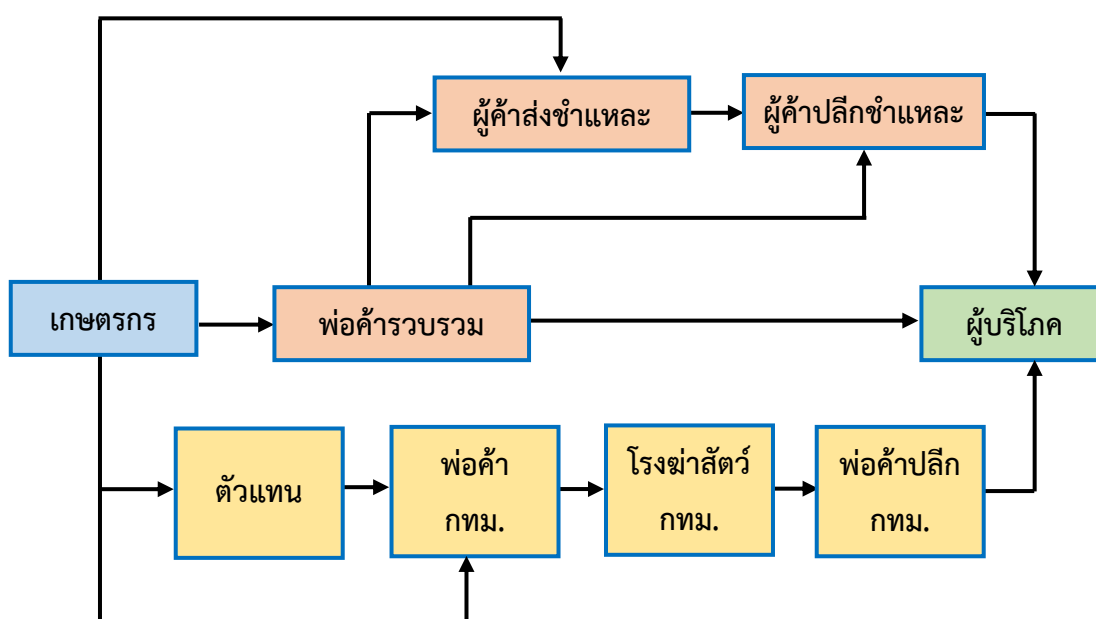

การตลาดไข่

ไข่เป็นผลผลิตจากสัตว์ปีกที่สำคัญ ได้แก่ ไก่ไข่ และเป็ดไข่ เป็นผลผลิตที่มีปัญหาด้านการตลาดตลอดมา ทั้งนี้เนื่องจากราคาไข่ขึ้นลงไม่แน่นอน บางปีไข่ขาดตลาดทำให้มีราคาแพง แต่บางปีก็ล้นตลาดทำให้ไข่มีราคาถูก ผู้เลี้ยงโดยเฉพาะเกษตรกรรายย่อยมักจะประสบกับปัญหาการขาดทุน ประกอบกับปัจจุบันมีโรคไข่หวัดนกระบาดทางราชการออกระเบียบเข้ามาควบคุมให้เลี้ยงไก่ไข่ในระบบปิดเท่านั้น ส่วนเป็ดไล่ทุ่งที่เคยเลี้ยงอยู่ก็ถูกห้ามเช่นกัน รายละเอียดเกี่ยวกับการตลาดไข่มีดังนี้

โครงสร้างและวิธีการตลาดไข่

โครงสร้างการตลาดไข่จะมีผู้ที่เกี่ยวข้องอยู่หลายลำดับ โดยจะเริ่มจากเกษตรกรผู้เลี้ยงทำการเลี้ยงไก่หรือเป็ดเพื่อผลิตไข่ จากนั้นจะมีพ่อค้าประจำท้องถิ่นเป็นผู้รวบรวมไข่เพื่อส่งต่อไปกับพ่อค้าในเมืองหรือในกรุงเทพฯ เพื่อส่งต่อไปกับพ่อค้าขายปลีก หรือแม่พ่อค้าท้องถิ่นก็ส่งไข่ให้กับพ่อค้าขายปลีกโดยตรงเพื่อให้ผู้บริโภคมาซื้อไปบริโภคต่อไป

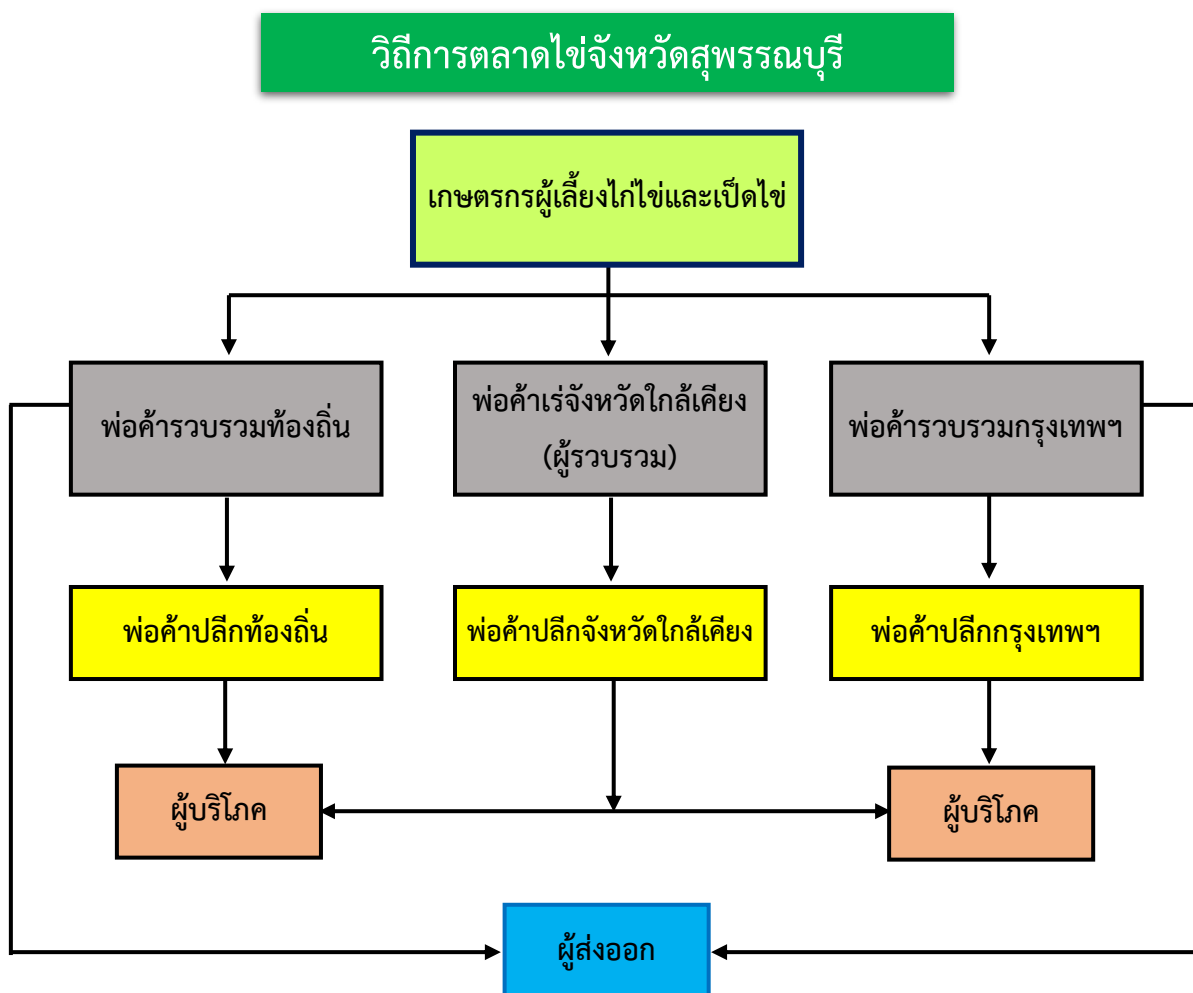

วิธีการตลาดโค-กระบือ

โค-กระบือที่เกษตรกรเลี้ยงนอกจากจะเลี้ยงไว้ใช้งานแล้ว เนื้อโค-กระบือ ยังเป็นสินค้าที่ผู้บริโภคทั่วไปซื้อไปประกอบอาหาร ทำให้เกิดธุรกิจการซื้อขายโค-กระบือ เพื่อนำไปชำแหละเพื่อขายเนื้อ การตลาดโค-กระบือส่วนใหญ่จะมีพ่อค้าไปตระเวนรับซื้อโค-กระบือมีชีวิตถึงบ้านของเกษตรกร หรืออาจจะมีแหล่งซื้อขายเป็นตลาดพบระหว่างผู้ซื้อกับผู้ขายที่เรียกว่า ตลาดนัดโค-กระบือ

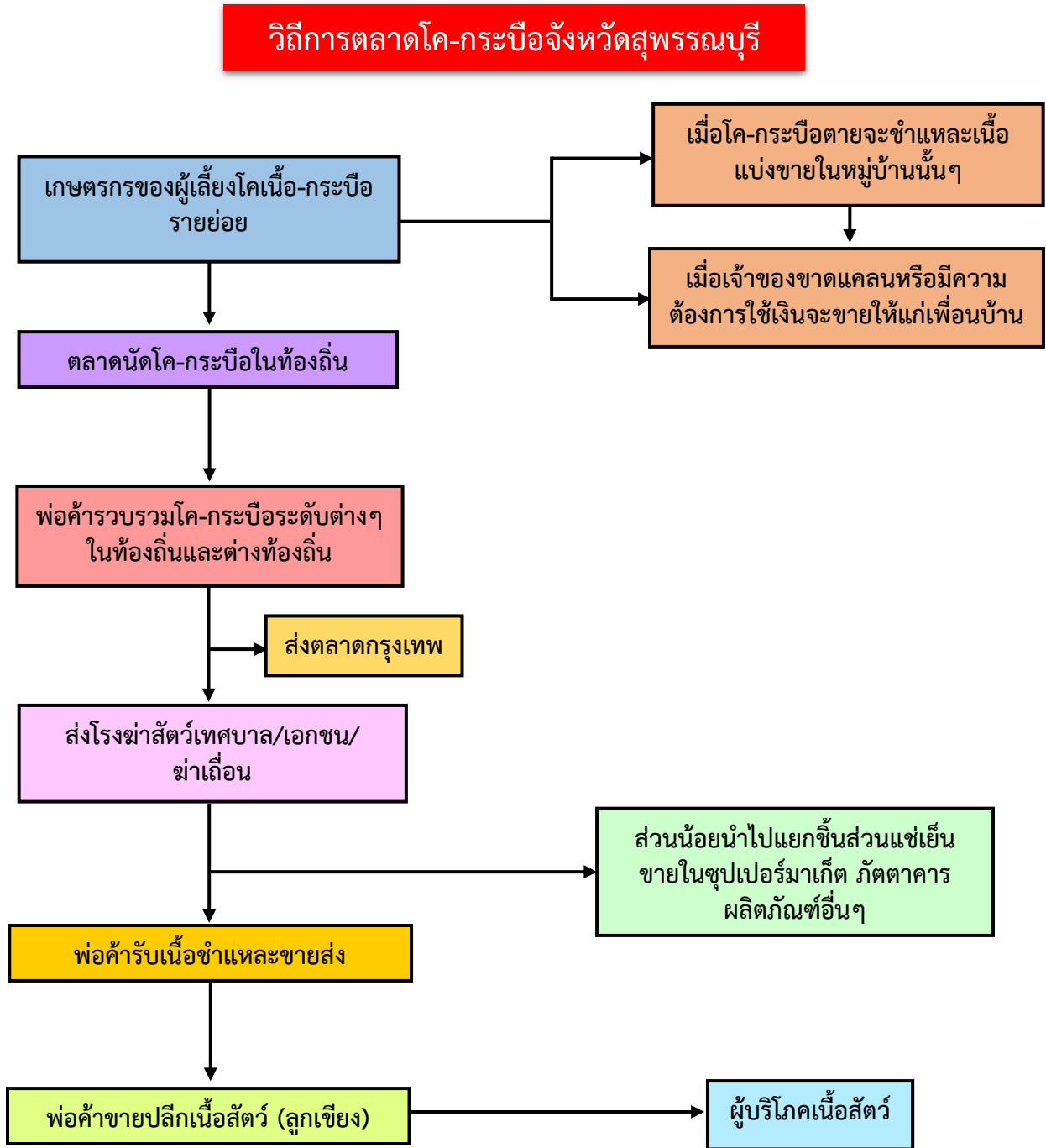

โครงสร้างและวิธีการตลาดนมและผลิตภัณฑ์นม

โครงสร้างและวิธีการตลาดนมและผลิตภัณฑ์นมนั้นจะมีผู้ที่เกี่ยวข้องอยู่หลายกลุ่ม โดยเริ่มจากเกษตรกรผู้เลี้ยงโคนมดำเนินการเลี้ยงโคนมทั้งรายย่อยและรายใหญ่เพื่อผลิตน้ำนมส่งให้กับศูนย์รวบรวม น้ำนมดิบซึ่งเป็นศูนย์ขององค์การส่งเสริมกิจการโคนมแห่งประเทศไทยหรือของสหกรณ์โคนมในจังหวัดนั้นๆ โดยที่เกษตรกรอาจจะขายนมผ่านพ่อค้าคนกลางหรือส่งนมให้กับศูนย์รวบรวมนมโดยตรง ศูนย์รวบรวมนมจะทำการตรวจคุณภาพน้ำนมดิบและประเมินราคาก่อน จากนั้นจะส่งน้ำนมให้กับโรงงานผลิตภัณฑ์นมเพื่อทำการแปรรูปเป็นผลิตภัณฑ์นมประเภทต่างๆ โดยที่จะมีตัวแทนหรือพ่อค้าส่งมารับไปจำหน่ายหรือส่งต่อไปให้กับพ่อค้าปลีกเพื่อจำหน่ายให้กับผู้บริโภคต่อไป สำหรับวิธีการตลาดนมและผลิตภัณฑ์นมแสดงไว้ดังนี้

วิธีการตลาดนมและผลิตภัณฑ์นมจังหวัดสุพรรณบุรี

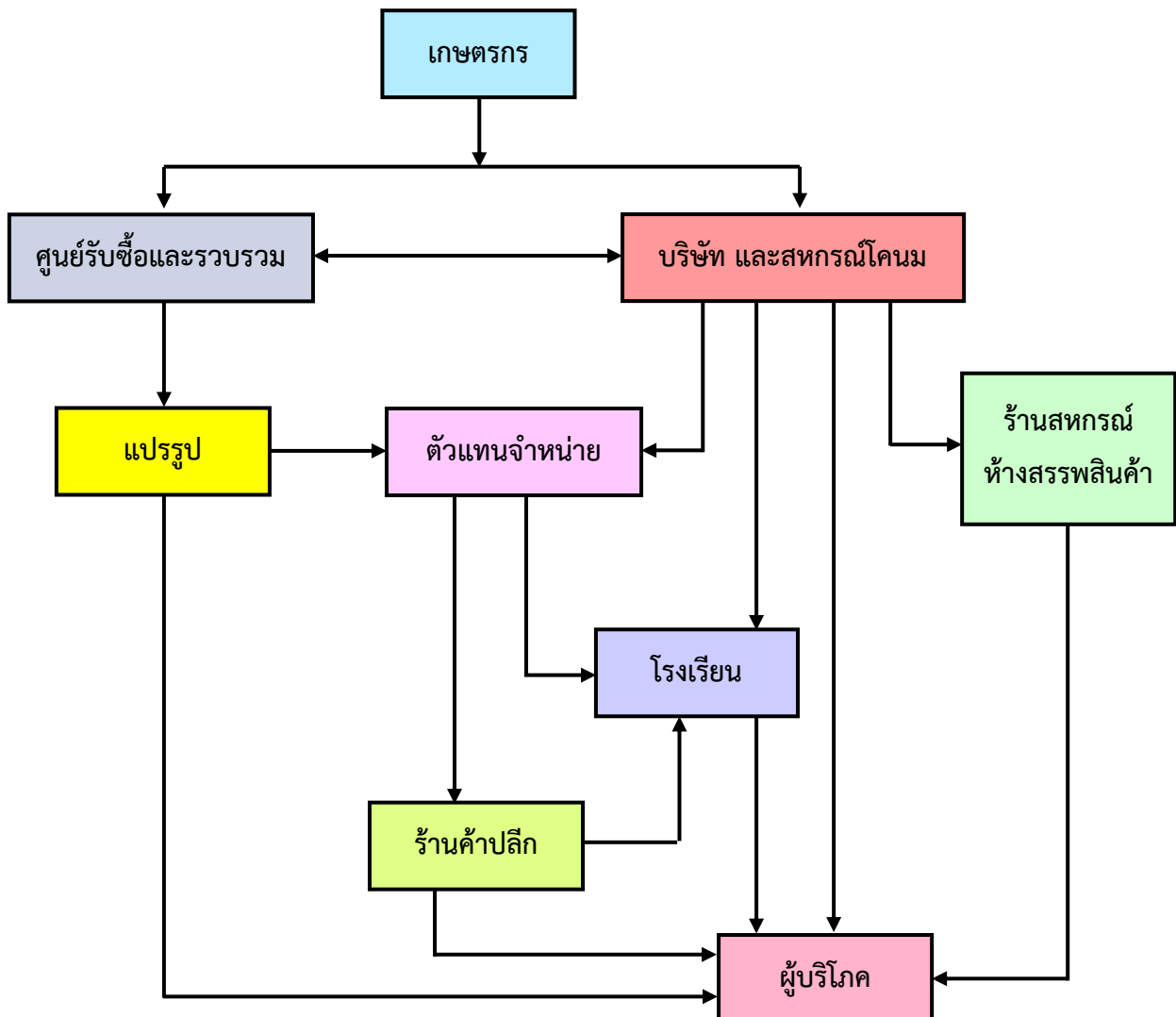

๓.๒.๖ ข้อมูลสารสนเทศด้านประมง

ตารางที่ ๔๙ ครั้วเรือนเกษตรกรจังหวัดสุพรรณบุรี ด้านประมง ปี ๒๕๖๐-๒๕๖๔

จังหวัด/อำเภอ	จำนวนครั้วเรือนเกษตรกร				
	๒๕๖๐	๒๕๖๑	๒๕๖๒	๒๕๖๓	๒๕๖๔
เมืองสุพรรณบุรี	๑,๔๐๖			๑,๐๕๙	๑,๐๕๒
ดอนเจดีย์	๒๑๐			๒๕๕	๒๔๖
ด่านช้าง	๗๓			๑๐๖	๑๐๒
เดิมบางนางบวช	๓๒๑			๓๘๗	๓๘๒
บางปลาม้า	๒,๓๔๗			๒,๖๖๒	๒,๖๕๙
ศรีประจันต์	๒๐๑			๒๑๔	๒๑๑
สองพี่น้อง	๑,๗๒๓			๒,๔๐๕	๒,๔๐๑
สามชุก	๒๙๖			๔๑๒	๔๑๐
หนองหญ้าไซ	๔๗			๖๐	๕๗
อู่ทอง	๖๒๕			๖๔๘	๖๔๗
รวม	๗,๒๔๙			๘,๒๐๘	๘,๑๖๗

ที่มา : สำนักงานประมงจังหวัดสุพรรณบุรี (ข้อมูล ณ มีนาคม ๒๕๖๕)

ตารางที่ ๕๐ ข้อมูลชนิดสัตว์น้ำของจังหวัดสุพรรณบุรี ปี ๒๕๖๐-๒๕๖๔

ลำดับ	ชนิดสัตว์น้ำ	ปี ๒๕๖๐			ปี ๒๕๖๑			ปี ๒๕๖๒			ปี ๒๕๖๓			ปี ๒๕๖๔		
		จำนวนฟาร์ม	พื้นที่ (ไร่)	ผลผลิต (ก.ก.)	จำนวนฟาร์ม	พื้นที่ (ไร่)	ผลผลิต (ก.ก.)	จำนวนฟาร์ม	พื้นที่ (ไร่)	ผลผลิต (ก.ก.)	จำนวนฟาร์ม	พื้นที่ (ไร่)	ผลผลิต (ก.ก.)	จำนวนฟาร์ม	พื้นที่ (ไร่)	ผลผลิต (ก.ก.)
๑	กุ้งก้ามกราม	๙๕๐	๖,๙๐๔	๑,๗๒๕,๘๙๐	๑,๔๓๓	๑๑,๓๖๑	๒,๘๔๐,๒๒๘	๔๔๔	๕,๗๒๐	๑๔,๕๘๖,๒๘๑	๑,๐๒๑	๙,๒๔๑	๑,๘๔๘,๒๘๐	๑,๐๒๑	๙,๒๔๑.๔๐	๑,๘๔๘,๒๘๐
๒	กุ้งขาว	๑,๐๒๓	๑๑,๙๗๖	๓๐,๕๓๘,๑๖๓	๖๓๔	๖,๙๙๓	๑๗,๘๓๒,๑๙๒	๑,๒๖๑	๑๑,๖๓๒	๒,๙๐๗,๘๗๘	๔๓๗	๓,๕๗๒	๙,๑๐๗,๗๘๔	๔๓๑	๔,๘๕๓.๐๐	๑๒,๓๗๔,๖๕๓
๓	กุ้งขาวปนก้ามกราม										๑,๒๗๑	๑๔,๙๓๖	๓๐,๔๖๘,๘๘๙	๑,๒๗๑	๑๔,๙๓๕.๗๓	๓๐,๔๖๘,๘๘๙
๔	ปลาช่อน	๓๑	๒๘๙	๙๒๓,๓๘๐	๓	๑๕๐	๔๘๐,๐๐๐	๓	๑๕๐	๔๘๐,๐๐๐	๔	๒๐๐	๖๔๐,๐๐๐	๔	๒๐๐ .๐๐	๖๔๐,๐๐๐
๕	ปลานิล	๓,๖๗๒	๒๐,๔๕๙	๙,๖๑๕,๗๔๓	๓,๘๕๓	๒๒,๑๓๗	๑๐,๔๐๔,๒๙๗	๓,๑๙๘	๑๖,๘๙๓	๗,๙๓๙,๙๑๒	๔,๐๑๓	๒๔,๓๘๘	๙,๗๕๕,๑๗๖	๔,๐๑๓	๒๔,๓๘๗.๙๔	๙,๗๕๕,๑๗๖
๖	ปลาดุก	๕๗๑	๑,๕๖๖	๒,๘๖๖,๘๘๘	๖๒๓	๑,๘๕๓	๓,๔๒๘,๖๐๔	๖๖๑	๒,๘๗๓	๕,๓๑๕,๙๑๐	๕๘๖	๒,๐๘๑	๓,๘๔๙,๓๔๑	๕๘๖	๒,๐๘๐.๗๓	๓,๘๔๙,๓๔๑
๗	ปลาสาวย	๒๘๓	๑,๒๓๒	๖๔๐,๖๘๙	๒๓๖	๘๗๕	๔๕๕,๒๕๙	๓๗๔	๒,๓๒๔	๑,๒๐๘,๔๕๑	๒๑๑	๖๙๐.๑๕	๓๔๕,๐๗๕	๒๑๑	๖๙๐.๑๕	๓๔๕,๐๗๕
๘	ปลาแรด	๙๓	๑๔๐	๔๘๘,๘๖๓	๙๖	๑๓๔	๔๖๙,๘๗๕	๒๖๑	๕๓๕	๑๓๓,๘๗๐	๗๖	๙๙.๐๒	๔๙,๕๑๐	๗๖	๙๙.๐๒	๔๙,๕๑๐
๙	ปลาหับทิม	๑๐๖	๓๘๗	๑,๓๕๓,๕๙๕	๙๖	๑๔๐	๔๙๐,๔๓๘	๕๒	๒๕๔	๑๖๔,๙๓๘	๙๑	๔๕๒.๖๔	๑,๕๘๔,๒๔๐	๙๑	๔๕๒.๖๔	๑,๕๘๘,๒๔๐
๑๐	ปลาตะเพียนขาว	๒๗๔	๙๒๓	๒๓๐,๘๒๘	๒๕๕	๕๒๘	๑๓๒,๐๕๒	๑๐๒	๑๕๐	๕๒๓,๖๘๘	๒๕๖	๔๖๗.๐๓	๑๑๖,๗๕๘	๒๕๖	๔๖๗.๐๓	๑๑๖,๗๕๘
๑๑	ปลาสด	๑๒	๑๖๗	๑๗,๕๑๔	๑๘	๑๓๓	๑๓,๙๓๙	๔๖	๒๑๕	๒๒,๕๒๕	๒๙	๑๙๗.๒๕	๓๙๔,๕๐๐	๒๙	๑๙๗.๒๕	๓๙๔,๕๐๐
๑๒	ปลาชี่สกเทศ	๘๘	๖๒๗	๔๐๗,๕๕๐	๓๖	๑๕๒	๙๘,๘๐๐	๙๖	๑๓๔	๔๖๙,๘๗๕	๓๐	๑๒๖.๒๕	๔๔,๑๘๘	๓๐	๑๒๖.๒๕	๔๔,๑๘๘
๑๓	ปลากุรายน	๔๐	๑๔๒	๒๐๕,๙๐๐	๓๗	๒๑๐.๒๕	๓๐๔,๘๖๓	๓๗	๒๑๐	๓๐๔,๘๖๓	๓๑	๑๐๙	๑๕๘,๐๕๐	๓๑	๑๐๙.๐๐	๑๕๘,๐๕๐
๑๔	กบ	๔๓	๒๙	๑๐๕,๕๒๑	๕๕	๔๒	๑๕๑,๐๑๒	๕๕	๔๒	๑๕๑,๐๑๒	๖๒	๒๙.๐๙๕	๑๐๔,๗๔๒	๖๒	๒๙.๑๐	๑๐๔,๗๔๒
๑๕	ตะพานน้ำ	๓๓	๑๕๐	๒๖๒,๒๔๕	๓๓	๑๓๓	๒๓๓,๓๗๐	๓๓	๑๓๓	๒๓๓,๓๗๐	๒๐	๗๗.๗๑	๑๓๕,๙๙๓	๒๐	๗๗.๗๑	๑๓๕,๙๙๓
๑๖	จระเข้	๓๐	๙	-	๓๕	๗.๗	๗,๓๒๗	๓๕	๘	๗,๒๓๗	๓๕	๗.๗๔๗๖	๗,๒๓๗	๓๕	๗.๗๕	๗,๒๓๗
รวม		๗,๒๔๙	๔๔,๙๙๘	๔๙,๔๑๒,๗๓๐	๗,๔๔๓	๔๔,๘๔๙	๓๗,๓๔๒,๒๕๖	๖,๖๕๘	๔๑,๒๗๓	๓๔,๔๔๙,๘๐๙	๘,๑๗๓	๕๖,๖๗๓	๕๘,๖๐๙,๗๖๒	๘,๑๖๗	๕๗,๙๕๔.๖๙	๖๑,๘๗๖,๖๓๑

ที่มา : สำนักงานประมงจังหวัดสุพรรณบุรี (ข้อมูล ณ มีนาคม ๒๕๖๕)

ตารางที่ ๕๑ ฐานข้อมูลฟาร์มเลี้ยงสัตว์น้ำ-ผลผลิตสัตว์น้ำ-มูลค่าสัตว์น้ำ จังหวัดสุพรรณบุรี ปี ๒๕๖๔

สัตว์น้ำ		๑. กุ้งก้ามกราม				๒. กุ้งขาว			
ที่	อำเภอ	จำนวน (ฟาร์ม)	เนื้อที่ เลี้ยงรวม (ไร่)	ผลผลิต (กก./ปี)	มูลค่า (บาท)	จำนวน (ฟาร์ม)	เนื้อที่ เลี้ยงรวม (ไร่)	ผลผลิต (กก./ปี)	มูลค่า (บาท)
๑	เมืองสุพรรณบุรี	๓๔	๓๙๓.๗๕	๗๘,๗๕๐	๑๔,๑๗๕,๐๐๐	๒๓	๔๔๘.๒๕	๑,๑๔๓,๐๓๘	๑๑๔,๓๐๓,๗๕๐
๒	ดอนเจดีย์	๓	๔๑.๐๐	๘,๒๐๐	๑,๔๗๖,๐๐๐	๑๓๐	๑,๔๒๐.๘๘	๓,๖๒๓,๒๓๑	๓๖๒,๓๒๓,๑๒๕
๓	ด่านช้าง	-	-	-	-	-	-	-	-
๔	เดิมบางนางบวช	๕	๒๐.๐๐	๔,๐๐๐	๗๒๐,๐๐๐	๓	๘๓.๐๐	๒๑๑,๖๕๐	๒๑,๑๖๕,๐๐๐
๕	บางปลาม้า	๕๑๗	๔,๘๓๖.๖๘	๙๖๗,๓๓๖	๑๗๔,๑๒๐,๔๘๐	๖๐	๗๖๒.๓๑	๑,๙๔๓,๘๙๑	๑๙๔,๓๘๙,๐๕๐
๖	ศรีประจันต์	๒	๑๑.๐๐	๒,๒๐๐	๓๙๖,๐๐๐	๑๓	๑๕๘.๗๕	๔๐๔,๘๑๓	๔๐,๔๘๑,๒๕๐
๗	สองพี่น้อง	๔๔๕	๓,๔๘๔.๗๕	๖๙๖,๙๕๐	๑๒๕,๔๕๑,๐๐๐	๑๒๙	๑,๑๗๖.๘๗	๓,๐๐๑,๐๑๙	๓๐๐,๑๐๑,๘๕๐
๘	สามชุก	๖	๓๒๖.๗๒	๖๕,๓๔๔	๑๑,๗๖๑,๙๒๐	๕	๔๘.๐๐	๑๒๒,๔๐๐	๑๒,๒๔๐,๐๐๐
๙	หนองหญ้าไซ	-	-	-	-	-	-	-	-
๑๐	อู่ทอง	๙	๑๒๗.๕๐	๒๕,๕๐๐	๔,๕๙๐,๐๐๐	๖๘	๗๕๔.๗๕	๑,๙๒๔,๖๑๓	๑๙๒,๔๖๑,๒๕๐
รวม		๑,๐๒๑	๙,๒๔๑.๔๐	๑,๘๔๘,๒๘๐	๓๓๒,๖๙๐,๔๐๐	๔๓๑	๔,๘๕๒.๘๑	๑๒,๓๗๔,๖๕๓	๑,๒๓๗,๔๖๕,๒๗๕

สัตว์น้ำ		๓. กุ้งขาว+ก้ามกราม				๔. ปลาช่อน			
ที่	อำเภอ	จำนวน (ฟาร์ม)	เนื้อที่ เลี้ยงรวม (ไร่)	ผลผลิต (กก./ปี)	มูลค่า (บาท)	จำนวน (ฟาร์ม)	เนื้อที่ เลี้ยงรวม (ไร่)	ผลผลิต (กก./ปี)	มูลค่า (บาท)
๑	เมืองสุพรรณบุรี	๕	๙๑.๐๐	๑๘๕,๖๔๐	๒๐,๓๑๑,๒๐๐	-	-	-	-
๒	ดอนเจดีย์	๑๖	๑๘๔.๐๐	๓๗๕,๓๖๐	๔๑,๐๖๘,๘๐๐	-	-	-	-
๓	ด่านช้าง	-	-	-	-	-	-	-	-
๔	เดิมบางนางบวช	-	-	-	-	-	-	-	-
๕	บางปลาม้า	๓๗๙	๔,๒๑๔.๒๓	๘,๕๙๗,๐๒๙	๙๔๐,๖๑๖,๑๓๖	๑	๑๓๕.๐๐	๔๓๒,๐๐๐	๓๔,๕๖๐,๐๐๐
๖	ศรีประจันต์	๑	๒๒.๐๐	๔๔,๘๘๐	๔,๙๑๐,๔๐๐	-	-	-	-
๗	สองพี่น้อง	๘๑๗	๙,๖๒๗.๐๐	๑๙,๖๓๙,๐๘๐	๒,๑๔๘,๗๔๖,๔๐๐	๑	๕๐.๐๐	๑๖๐,๐๐๐	๑๒,๘๐๐,๐๐๐
๘	สามชุก	-	-	-	-	๑	๒.๐๐	๖,๔๐๐	๕๑๒,๐๐๐
๙	หนองหญ้าไซ	-	-	-	-	-	-	-	-
๑๐	อู่ทอง	๕๓	๗๙๗.๕๐	๑,๖๒๖,๙๐๐	๑๗๘,๐๐๒,๐๐๐	๑	๑๓.๐๐	๔๑,๖๐๐	๓,๓๒๘,๐๐๐
รวม		๑,๒๗๑	๑๔,๙๓๕.๗๓	๓๐,๔๖๘,๘๘๙	๓,๓๓๓,๖๕๔,๙๓๖	๔	๒๐๐.๐๐	๖๔๐,๐๐๐	๕๑,๒๐๐,๐๐๐

สัตว์น้ำ		๕. ปลานิล				๖. ปลาดุก			
ที่	อำเภอ	จำนวน (ฟาร์ม)	เนื้อที่ เลี้ยงรวม (ไร่)	ผลผลิต (กก./ปี)	มูลค่า (บาท)	จำนวน (ฟาร์ม)	เนื้อที่ เลี้ยงรวม (ไร่)	ผลผลิต (กก./ปี)	มูลค่า (บาท)
๑	เมืองสุพรรณบุรี	๖๑๖	๑,๓๒๖.๘๕	๖๙๐,๓๔๐	๑๓,๒๖๘,๕๐๐	๑๕๕	๖๒๓.๐๐	๑,๑๕๒,๕๕๐	๔๐,๓๓๙,๒๕๐.๐๐
๒	ดอนเจดีย์	๖๕	๙๑.๘๑	๓๖,๓๒๔	๙๑๘,๑๐๐	๕	๒๑.๕๘	๓๙,๙๒๓	๑,๓๙๗,๓๐๕.๐๐
๓	ด่านช้าง	๕๓	๓๖.๕๐	๑๔,๖๐๐	๓๖๕,๐๐๐	๗	๕.๒๕	๙,๗๑๓	๓๓๙,๙๓๗.๕๐
๔	เดิมบางนางบวช	๒๔๐	๘๐๗.๗๑	๓๒๓,๐๘๔	๘,๐๗๗,๑๐๐	๔๑	๒๘.๔๖	๕๒,๖๕๑	๑,๘๔๒,๗๘๕.๐๐
๕	บางปลาม้า	๑,๔๓๑	๑๑,๘๗๙.๗๕	๔,๗๕๑,๙๐๐	๑๑๘,๗๙๗,๕๐๐	๑๔๘	๕๕๑.๙๒	๑,๐๒๑,๐๕๒	๓๕,๗๓๖,๘๒๐.๐๐
๖	ศรีประจันต์	๑๐๑	๑๕๕.๗๙	๖๒,๓๑๖	๑,๕๕๗,๙๐๐	๒๓	๕๒.๑๓	๙๖,๔๓๑	๓,๓๗๕,๐๙๓.๗๕
๗	สองพี่น้อง	๘๕๑	๘,๐๓๐.๐๐	๓,๒๑๒,๐๐๐	๘๐,๓๐๐,๐๐๐	๘๐	๓๘๕.๗๕	๗๑๓,๖๓๘	๒๔,๙๗๗,๓๑๒.๕๐
๘	สามชุก	๒๔๗	๑๙๒.๙๕	๗๗,๑๘๐	๑,๙๒๙,๕๐๐	๒๘	๗๔.๘๓	๑๓๘,๔๓๖	๔,๘๔๕,๒๔๒.๕๐
๙	หนองหญ้าไซ	๒๘	๒๘.๔๕	๑๑,๓๘๐	๒๘๔,๕๐๐	๑๐	๑๓.๕๐	๒๔,๙๗๕	๘๗๔,๑๒๕.๐๐
๑๐	อุทอง	๓๘๑	๑,๔๓๘.๑๓	๕๗๕,๒๕๒	๑๔,๓๘๑,๓๐๐	๘๙	๓๒๔.๓๑	๕๙๙,๙๗๔	๒๐,๙๙๙,๐๗๒.๕๐
รวม		๔,๐๑๓	๒๔,๓๘๗.๙๔	๙,๗๕๕,๑๗๖	๔๓,๘๗๙,๔๐๐	๕๘๖	๒,๐๘๐.๗๓	๓,๘๔๙,๓๔๑	๑๓๔,๗๒๖,๙๔๓.๗๕

สัตว์น้ำ		๗. ปลาสร้อย				๘. ปลาแรด			
ที่	อำเภอ	จำนวน (ฟาร์ม)	เนื้อที่ เลี้ยงรวม (ไร่)	ผลผลิต (กก./ปี)	มูลค่า (บาท)	จำนวน (ฟาร์ม)	เนื้อที่ เลี้ยงรวม (ไร่)	ผลผลิต (กก./ปี)	มูลค่า (บาท)
๑	เมืองสุพรรณบุรี	๗๐	๑๗๑.๒๐	๘๕,๖๐๐	๑,๗๑๒,๐๐๐	๒๘	๔๙.๗๕	๒๔,๘๗๕	๑,๔๙๒,๕๐๐
๒	ดอนเจดีย์	๕	๑๓.๒๕	๖,๖๒๕	๑๓๒,๕๐๐	-	-	-	-
๓	ด่านช้าง	๑	๒.๐๐	๑,๐๐๐	๒๐,๐๐๐	-	-	-	-
๔	เดิมบางนางบวช	๑๘	๑๑.๕๗	๕,๗๘๕	๑๑๕,๗๐๐	๑๔	๗.๕๒	๓,๗๖๐	๒๒๕,๖๐๐
๕	บางปลาม้า	๔๔	๓๐๕.๖๘	๑๕๒,๘๔๐	๓,๐๕๖,๘๐๐	๗	๑๐.๒๕	๕,๑๒๕	๓๐๗,๕๐๐
๖	ศรีประจันต์	๑๓	๑๖.๐๐	๘,๐๐๐	๑๖๐,๐๐๐	๑๔	๘.๗๕	๔,๓๗๕	๒๖๒,๕๐๐
๗	สองพี่น้อง	๑๕	๘๖.๕๐	๔๓,๒๕๐	๘๖๕,๐๐๐	๖	๑๑.๕๐	๕,๗๕๐	๓๔๕,๐๐๐
๘	สามชุก	๓๔	๒๕.๙๕	๑๒,๙๗๕	๒๕๙,๕๐๐	๔	๕.๒๕	๒,๖๒๕	๑๕๗,๕๐๐
๙	หนองหญ้าไซ	-	-	-	-	-	-	-	-
๑๐	อุทุมพร	๑๑	๕๘.๐๐	๒๙,๐๐๐	๕๘๐,๐๐๐	๓	๖.๐๐	๓,๐๐๐	๑๘๐,๐๐๐
รวม		๒๑๑	๖๙๐.๑๕	๓๔๕,๐๗๕	๖,๙๐๑,๕๐๐	๗๖	๙๙.๐๒	๔๙,๕๑๐	๒,๙๗๐,๖๐๐

สัตว์น้ำ		๙. ปลาทั้งหมึก				๑๐. ปลาดุกเพี้ยนขาว			
ที่	อำเภอ	จำนวน (ฟาร์ม)	เนื้อที่ เลี้ยงรวม (ไร่)	ผลผลิต (กก./ปี)	มูลค่า (บาท)	จำนวน (ฟาร์ม)	เนื้อที่ เลี้ยงรวม (ไร่)	ผลผลิต (กก./ปี)	มูลค่า (บาท)
๑	เมืองสุพรรณบุรี	๑๕	๒๘.๖๒	๑๐๐,๑๗๐	๗,๐๑๑,๙๐๐	๕๐	๑๐๔.๒๕	๒๖,๐๖๓	๙๑๒,๑๘๗.๕๐
๒	ดอนเจดีย์	๑๐	๙.๕๐	๓๓,๒๕๐	๒,๓๒๗,๕๐๐	๒	๒.๕๐	๖๒๕	๒๑,๘๗๕.๐๐
๓	ด่านช้าง	๑	๒.๐๐	๗,๐๐๐	๔๙๐,๐๐๐	๓๖	๓๑.๕๐	๗,๘๗๕	๒๗๕,๖๒๕.๐๐
๔	เดิมบางนางบวช	๑๑	๔.๑๒	๑๔,๔๒๐	๑,๐๐๙,๔๐๐	๓๖	๑๘.๔๑	๔,๖๐๓	๑๖๑,๐๘๗.๕๐
๕	บางปลาม้า	๑๑	๓๓๘.๕๐	๑,๑๘๔,๗๕๐	๘๒,๙๓๒,๕๐๐	๒๕	๑๒๖.๗๕	๓๑,๖๘๘	๑,๑๐๙,๐๖๒.๕๐
๖	ศรีประจันต์	๑๒	๑๔.๗๕	๕๑,๖๒๕	๓,๖๑๓,๗๕๐	๑๘	๑๑.๔๕	๒,๘๖๓	๑๐๐,๑๘๗.๕๐
๗	สองพี่น้อง	๖	๒๖.๘๗	๙๔,๐๔๕	๖,๕๘๓,๑๕๐	๑๓	๕๓.๕๐	๑๓,๓๘๘	๔๖๘,๕๖๒.๕๐
๘	สามชุก	๒๐	๑๒.๒๘	๔๒,๙๘๐	๓,๐๐๘,๖๐๐	๔๖	๕๓.๘๗	๑๓,๔๖๘	๔๗๑,๓๖๒.๕๐
๙	หนองหญ้าไซ	-	-	-	-	๑๐	๑๕.๗๕	๓,๙๓๘	๑๓๗,๘๑๒.๕๐
๑๐	อู่ทอง	๕	๑๖.๐๐	๕๖,๐๐๐	๓,๙๒๐,๐๐๐	๒๐	๔๙.๐๐	๑๒,๒๕๐	๔๒๘,๗๕๐.๐๐
รวม		๙๑	๔๕๒.๖๔	๑,๕๘๔,๒๕๐	๑๑๐,๘๙๖,๘๐๐	๒๕๖	๔๖๗.๐๓	๑๑๖,๗๕๘	๔,๐๘๖,๕๑๒.๕๐

สัตว์น้ำ		๑๑. ปลาสด				๑๒. ปลายี่สกเทศ			
ที่	อำเภอ	จำนวน (ฟาร์ม)	เนื้อที่ เลี้ยงรวม (ไร่)	ผลผลิต (กก./ปี)	มูลค่า (บาท)	จำนวน (ฟาร์ม)	เนื้อที่ เลี้ยงรวม (ไร่)	ผลผลิต (กก./ปี)	มูลค่า (บาท)
๑	เมืองสุพรรณบุรี	๑๓	๑๐๐.๒๕	๒๐๐,๕๐๐	๑๔,๐๓๕,๐๐๐	๑๒	๔๔.๒๕	๑๕,๔๘๘	๓๐๙,๗๕๐
๒	ดอนเจดีย์	๑	๕.๐๐	๑๐,๐๐๐	๗๐๐,๐๐๐	-	-	-	-
๓	ด่านช้าง	-	-	-	-	-	-	-	-
๔	เดิมบางนางบวช	๑	๒๐.๐๐	๔๐,๐๐๐	๒,๘๐๐,๐๐๐	๑	๒.๐๐	๗๐๐	๑๔,๐๐๐
๕	บางปลาม้า	๖	๔๕.๒๕	๙๐,๕๐๐	๖,๓๓๕,๐๐๐	๗	๒๗.๗๕	๙,๗๑๓	๑๙๔,๒๕๐
๖	ศรีประจันต์	๒	๑.๐๐	๒,๐๐๐	๑๔๐,๐๐๐	๒	๑.๒๕	๔๓๘	๘,๗๕๐
๗	สองพี่น้อง	๒	๒๓.๐๐	๔๖,๐๐๐	๓,๒๒๐,๐๐๐	๕	๒๖.๐๐	๙,๑๐๐	๑๘๒,๐๐๐
๘	สามชุก	๓	๑.๕๐	๓,๐๐๐	๒๑๐,๐๐๐	๑	๑.๐๐	๓๕๐	๗,๐๐๐
๙	หนองหญ้าไซ	-	-	-	-	-	-	-	-
๑๐	อู่ทอง	๑.๐๐	๑.๒๕	๒,๕๐๐	๑๗๕,๐๐๐	๒	๒๔.๐๐	๘,๔๐๐	๑๖๘,๐๐๐
รวม		๒๙	๑๙๗.๒๕	๓๙๔,๕๐๐	๒๗,๖๑๕,๐๐๐	๓๐	๑๒๖.๒๕	๔๔,๑๘๘	๘๘๓,๗๕๐

สัตว์น้ำ		๑๓. ปลากราย				๑๔. กบ			
ที่	อำเภอ	จำนวน (ฟาร์ม)	เนื้อที่ เลี้ยงรวม (ไร่)	ผลผลิต (กก./ปี)	มูลค่า (บาท)	จำนวน (ฟาร์ม)	เนื้อที่ เลี้ยงรวม (ไร่)	ผลผลิต (กก./ปี)	มูลค่า (บาท)
๑	เมืองสุพรรณบุรี	-	-	-	-	๒๐	๗.๗๕	๒๗,๘๘๒	๑,๕๓๓,๕๑๐
๒	ดอนเจดีย์	๑	๐.๘	๑,๐๘๘	๗๐,๖๘๗.๕๐	๕	๒.๓๘	๘,๕๕๐	๔๗๐,๒๕๐
๓	ด่านช้าง	-	-	-	-	-	-	-	-
๔	เดิมบางนางบวช	-	-	-	-	๔	๒.๑๑	๗,๕๗๘	๔๑๖,๗๙๐
๕	บางปลาม้า	๖	๑๖.๓	๒๓,๕๖๓	๑,๕๓๑,๕๖๒.๕๐	๑๓	๘.๔๒	๓๐,๓๑๒	๑,๖๖๗,๑๖๐
๖	ศรีประจันต์	๕	๑๔.๓	๒๐,๖๖๓	๑,๓๔๓,๐๖๒.๕๐	๒	๑.๓๗	๔,๙๓๒	๒๗๑,๒๖๐
๗	สองพี่น้อง	๑๘	๗๓.๘	๑๐๖,๙๓๘	๖,๙๕๐,๙๓๗.๕๐	๘	๓.๘๘	๑๓,๙๖๘	๗๖๘,๒๔๐
๘	สามชุก	-	-	-	-	๖	๐.๙๓	๓,๓๔๘	๑๘๔,๑๔๐
๙	หนองหญ้าไซ	-	-	-	-	๒	๐.๖๒	๒,๒๓๒	๑๒๒,๗๖๐
๑๐	อู่ทอง	๑	๔.๐	๕,๘๐๐	๓๗๗,๐๐๐.๐๐	๒	๑.๖๕	๕,๙๔๐	๓๒๖,๗๐๐
รวม		๓๑	๑๐๙.๐๐	๑๕๘,๐๕๐	๑๐,๒๗๓,๒๕๐.๐๐	๖๒	๒๙.๑๐	๑๐๔,๗๔๒	๕,๗๖๐,๘๑๐

สัตว์น้ำ		๑๕. ตะพาบน้ำ				๑๖. จระเข้				รวมทั้งจังหวัด			
ที่	อำเภอ	จำนวน (ฟาร์ม)	เนื้อที่ เลี้ยงรวม (ไร่)	ผลผลิต (กก./ปี)	มูลค่า (บาท)	จำนวน (ฟาร์ม)	เนื้อที่ เลี้ยง รวม (ไร่)	ผลผลิต (กก./ปี)	มูลค่า (บาท)	จำนวน (ฟาร์ม)	เนื้อที่ เลี้ยงรวม (ไร่)	ผลผลิต (กก./ปี)	มูลค่า (บาท)
๑	เมือง สุพรรณบุรี	๔	๑๔.๕๐	๒๕,๓๗๕	๒,๕๓๗,๕๐๐	๗	๒.๓	๑,๒๐๙	-	๑,๐๕๒	๓,๘๐๕.๖๗	๓,๗๕๖,๖๗๐	๒๓๕,๙๔๒,๐๔๗.๕๐
๒	ดอนเจดีย์	-	-	-	-	๓	๐.๔	๑,๑๓๔	-	๒๔๖	๑,๗๙๓.๐๘	๔,๑๔๓,๕๗๖	๔๑๐,๙๐๖,๑๔๓๒.๕๐
๓	ด่านช้าง	-	-	-	-	๔	๑.๑	๕๕๐	-	๑๐๒	๗๘.๔๐	๔๐,๑๘๘	๑,๔๙๐,๕๖๒.๕๐
๔	เดิมบางนาง บวช	๓	๓.๘๕	๖,๗๓๘	๖๗๓,๗๕๐	๕	๐.๗	๒๖๕	-	๓๘๒	๑,๐๐๙.๔๘	๖๗๔,๙๖๘	๓๗,๒๒๑,๒๑๒.๕๐
๕	บางปลาม้า	๑	๑.๐๐	๑,๗๕๐	๑๗๕,๐๐๐	๓	๑.๑	๑,๘๗๐	-	๒,๖๕๙	๒๓,๒๖๐.๘๓	๑๙,๒๔๓,๔๔๗	๑,๕๙๕,๕๒๘,๘๒๑.๐๐
๖	ศรีประจันต์	-	-	-	-	๓	๐.๓	๕๒๐	-	๒๑๑	๔๖๘.๘๒	๗๐๕,๕๓๔	๕๖,๖๒๐,๑๕๓.๗๕
๗	สองพี่น้อง	๑	๐.๒๕	๔๓๘	๔๓,๗๕๐	๔	๐.๘	๑,๑๘๘	-	๒,๔๐๑	๒๓,๐๖๐.๔๒	๒๗,๗๕๕,๕๖๒	๒,๗๑๑,๘๐๓,๒๐๒.๕๐
๘	สามชุก	๗	๓๑.๖๓	๕๕,๓๕๓	๕,๕๓๕,๒๕๐	๒	๐.๔	๑๑๐	-	๔๑๐	๗๗๗.๒๙	๕๔๓,๘๕๘	๔๑,๑๒๒,๐๑๕.๐๐
๙	หนองหญ้าไซ	๔	๒๖.๔๘	๔๖,๓๔๐	๔,๖๓๔,๐๐๐	๓	๐.๔	๒๗๙	-	๕๗	๘๕.๑๘	๘๘,๘๖๕	๖,๐๕๓,๑๙๗.๕๐
๑๐	อู่ทอง	-	-	-	-	๑	๐.๓	๑๑๒	-	๖๔๗	๓,๖๑๕.๓๔	๔,๙๑๖,๗๒๘	๔๑๙,๙๑๗,๐๗๒.๕๐
รวม		๒๐	๗๗.๗๑	๑๓๕,๙๙๓	๑๓,๕๙๙,๒๕๐	๓๕	๗.๗	๗,๒๓๗	-	๘,๑๖๗	๕๗,๙๕๔.๔๙	๖๑,๘๖๙,๓๙๔	๕,๕๑๖,๖๐๔,๔๒๗.๒๕

หมายเหตุ : ข้อมูลรวมทั้งจังหวัด **ยังไม่รวม**ผลผลิตจระเข้

ที่มา : สำนักงานประมงจังหวัดสุพรรณบุรี (ข้อมูล ณ มีนาคม ๒๕๖๕)

วิธีการตลาดของสินค้าสัตว์น้ำที่สำคัญในจังหวัดสุพรรณบุรี

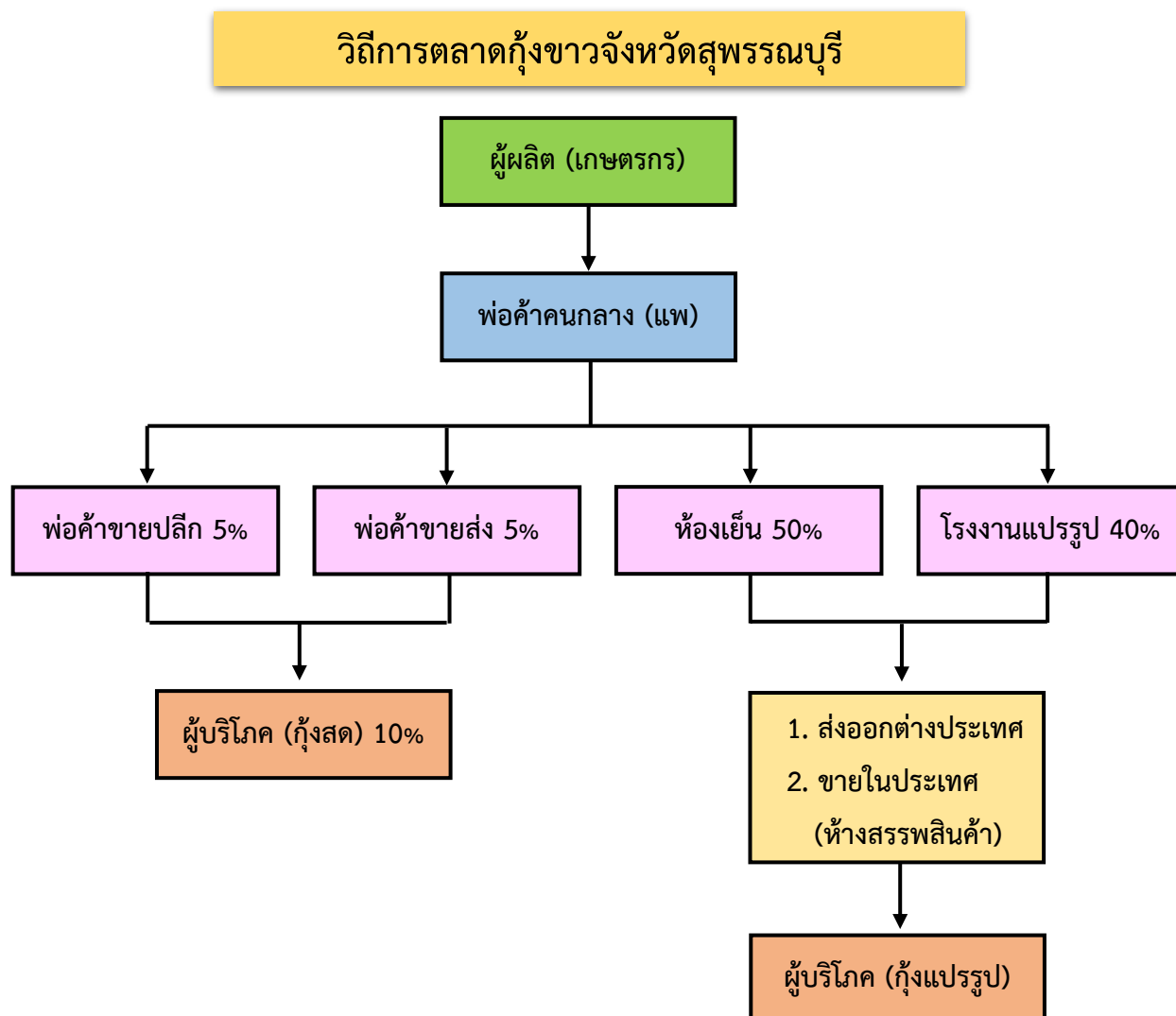

วิธีการตลาดกุ้งขาว จะแตกต่างจากการค้าผลิตผลเกษตรอื่นๆ คือ มีผู้ซื้อและผู้ขายไม่มากนัก แต่มีการแข่งขันกันค่อนข้างสูง เพราะต่างมีความรู้และทราบข้อมูลข่าวสาร และมีประสบการณ์มาก จากโครงสร้างของตลาดกุ้งขาว จะเห็นว่าวิธีการตลาดของกุ้งตั้งแต่จับจากเกษตรกรหรือฟาร์มผู้เลี้ยง ผู้รวบรวมถึงผู้แปรรูปส่งออกและผู้บริโภคภายในประเทศ

เกษตรกรจะจำหน่ายกุ้งขาวให้แก่ห้องเย็นมากที่สุด คือ ประมาณร้อยละ ๕๐ ของผลผลิตทั้งหมด รองลงมาเป็นการจำหน่ายให้กับโรงงานแปรรูป คือ ร้อยละ ๔๐ เพื่อทำการส่งออกไปยังต่างประเทศ และขายในประเทศคือห้างสรรพสินค้าต่างๆ ในลักษณะกุ้งแช่เย็น ส่วนกุ้งขาวอีกร้อยละ ๑๐ จะจำหน่ายให้แก่พ่อค้าปลีก และพ่อค้าขายส่ง แห่งละประมาณร้อยละ ๕



วิธีการตลาดกุ้งก้ามกรามจังหวัดสุพรรณบุรี

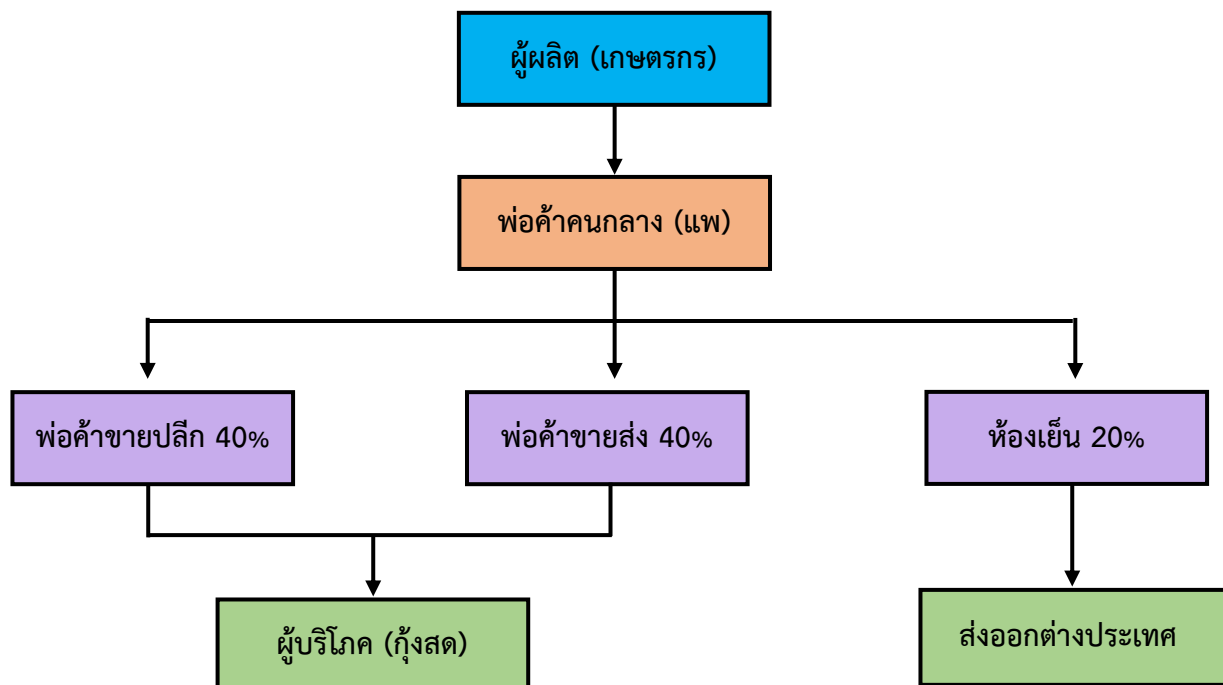

วิธีการตลาดกุ้งก้ามกราม จะแตกต่างกับกุ้งขาว คือ เกษตรกรจะจำหน่ายกุ้งก้ามกรามให้แก่พ่อค้าปลีก และพ่อค้าส่ง มากที่สุด คือ ประมาณแห่งละ ร้อยละ ๔๐ ของผลผลิตทั้งหมด เพื่อจำหน่ายไปยังผู้บริโภค รองลงมา เป็นการจำหน่ายให้กับห้องเย็น คือ ร้อยละ ๒๐ เพื่อทำการส่งออกไปยังต่างประเทศ ในลักษณะกุ้งแช่เย็น



วิธีการตลาดปลานิล/ปลาทับทิมจังหวัดสุพรรณบุรี

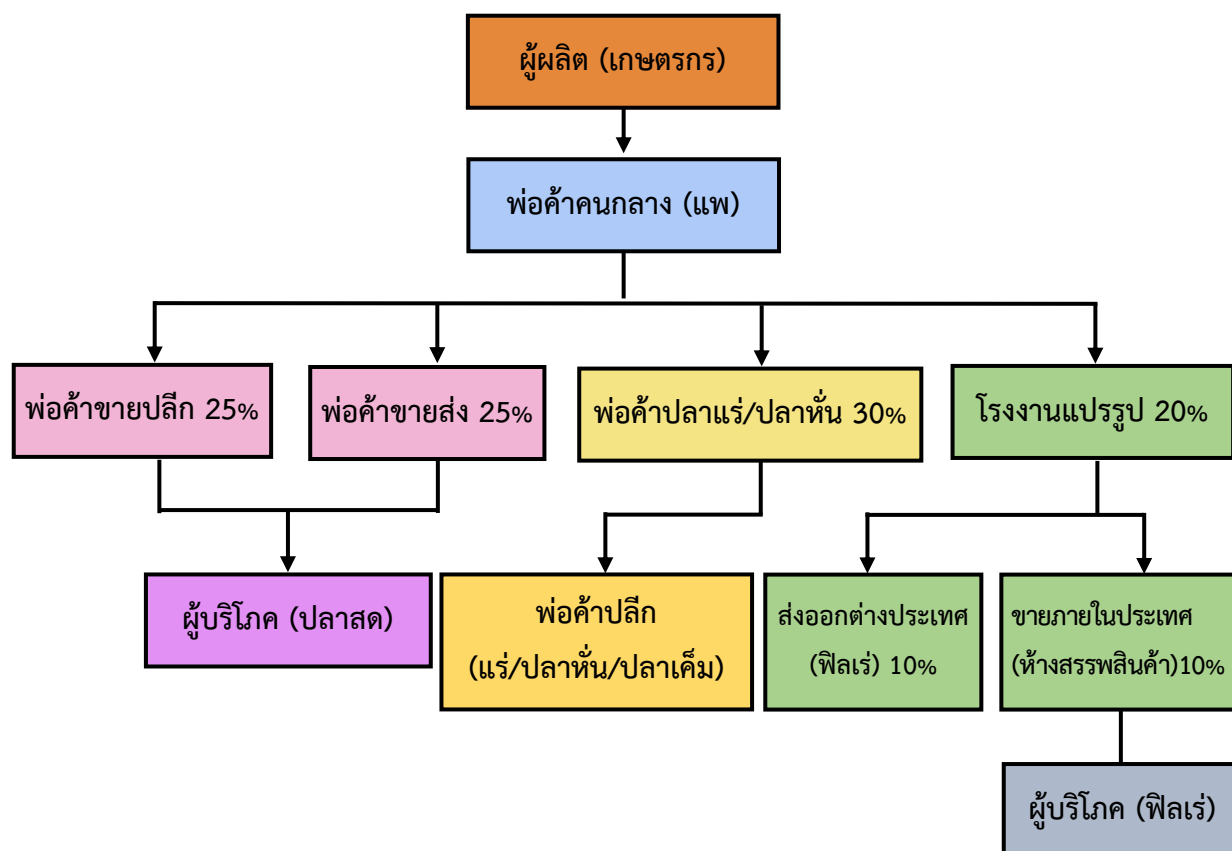

วิธีการตลาดปลานิล/ปลาทับทิม



วิธีการตลาดปลานิล/ปลาทับทิม จะเริ่มตั้งแต่การนำผลผลิตจากเกษตรกรไปสู่ผู้บริโภคและผู้ส่งออกปลานิล/ปลาทับทิม ซึ่งจะต้องผ่านผู้ประกอบการค้าในตลาดแต่ละระดับที่เกี่ยวข้องเนื่องกันเป็นลูกโซ่ เมื่อเกษตรกรเลี้ยงปลาได้ขนาดตามที่ตลาดมีความต้องการแล้ว ก็จะมีพ่อค้าคนกลาง (แพ) มารับซื้อที่ฟาร์มของเกษตรกร โดยจะรับซื้อในลักษณะของปลาอ็อกและปลานอน ส่วนใหญ่ปลาที่เลี้ยงในกระชังจะซื้อเป็นปลาอ็อก โดยจะต้องมีถังอ็อกซิเจนติดรถอยู่ด้วยเพื่อไม่ให้ปลาตาย ส่วนปลานอนนั้นพ่อค้าที่รับซื้อ จะเทปลาใส่ในรถบรรทุกโดยไม่มีอ็อกซิเจน

เกษตรกรจะจำหน่ายปลานิล/ปลาทับทิมให้แก่พ่อค้าแรม/ปลาหัน มากที่สุด คือประมาณร้อยละ ๓๐ ของผลผลิตทั้งหมด และจำหน่ายให้แก่พ่อค้าขายปลีก และพ่อค้าขายส่ง คือ ประมาณแห่งละ ร้อยละ ๒๕ ของผลผลิตทั้งหมด เพื่อจำหน่ายไปยังผู้บริโภค อีกส่วนเป็นการจำหน่ายให้กับโรงงานแปรรูป คือ ร้อยละ ๓๐ เพื่อส่งออกไปยังตลาดต่างประเทศ โดยส่งออกในรูปแบบของปลามีชีวิต ปลาแช่เย็นแช่แข็ง ปลาสดหรือแช่เย็น ปลาแบบฟิลิปปินส์แช่เย็นจนแข็ง รวมถึงส่งให้แก่ห้างสรรพสินค้าเพื่อจำหน่ายให้แก่ผู้บริโภคในรูปแบบของฟิลิปปินส์แช่เย็น

วิธีการตลาดปลาดุกจังหวัดสุพรรณบุรี

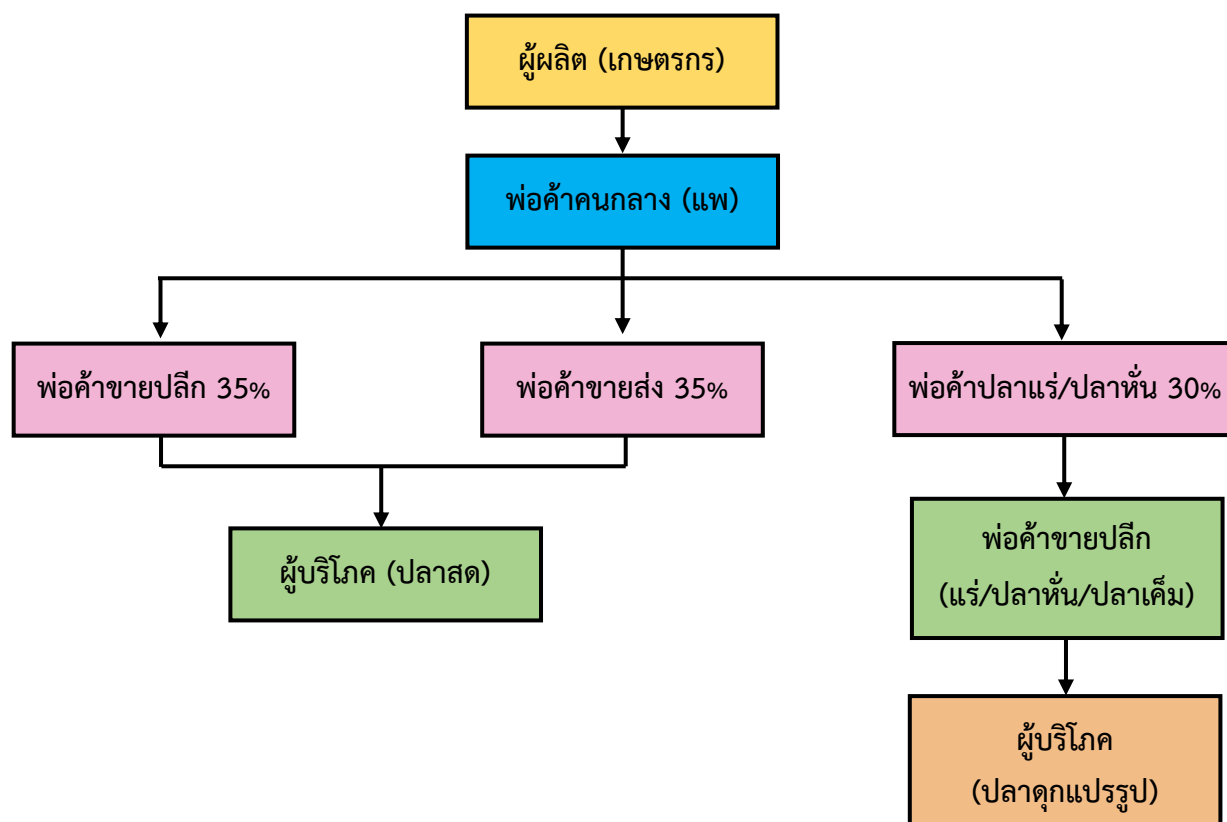

วิธีการตลาดปลาดุก

ลักษณะปลาดุกที่ซื้อขายส่วนใหญ่ นิยมปลาดุกบึกอูย เริ่มตั้งแต่นำผลผลิตปลาดุกจากเกษตรกรไปสู่ผู้บริโภค ซึ่งจะต้องผ่านพ่อค้าในตลาด แต่ละระดับที่เกี่ยวข้องกันเป็นลูกโซ่ ซึ่งเกษตรกรส่วนใหญ่เมื่อเลี้ยงปลาได้ขนาดตามที่ตลาดต้องการแล้ว มีผู้รวบรวมมารับซื้อผลผลิตที่ฟาร์มของเกษตรกร ซึ่งมีทั้งผู้รวบรวมท้องถิ่นและท้องถิ่น ผู้รวบรวมจะซื้อในลักษณะปลามีชีวิต มีการคัดขนาดปลา โดยใช้เครื่องร่อนปลาทำการคัดขนาดปลาขนส่งในลักษณะปลามีชีวิต บรรทุกผลผลิตโดยรถบรรทุก ส่วนใหญ่ผู้รวบรวมเลือกซื้อปลาที่มีขนาดใหญ่และขนาดกลาง สำหรับขนาดเล็กผู้รวบรวมบางรายไม่รับซื้อ เกษตรกรต้องเลี้ยงต่ออีกสักระยะหนึ่งหรือนำผลผลิตมาจำหน่ายเองที่ศูนย์ซื้อขายปลาน้ำจืด/ตลาดกลาง



เกษตรกรจะจำหน่ายปลาดุกให้แก่พ่อค้าขายปลีก และพ่อค้าขายส่ง มากที่สุด คือ ประมาณแห่งละ ร้อยละ ๓๕ ของผลผลิตทั้งหมด เพื่อจำหน่ายไปยังผู้บริโภค อีกส่วนเป็นการจำหน่ายให้กับพ่อค้าปลาแระ/ปลาหัน คือ ร้อยละ ๓๐ เพื่อจำหน่ายให้แก่ผู้บริโภคในรูปแบบปลาดุกแปรรูป หรือ ปลาดุกแดดเดียว

วิธีการตลาดปลาช่อนจังหวัดสุพรรณบุรี

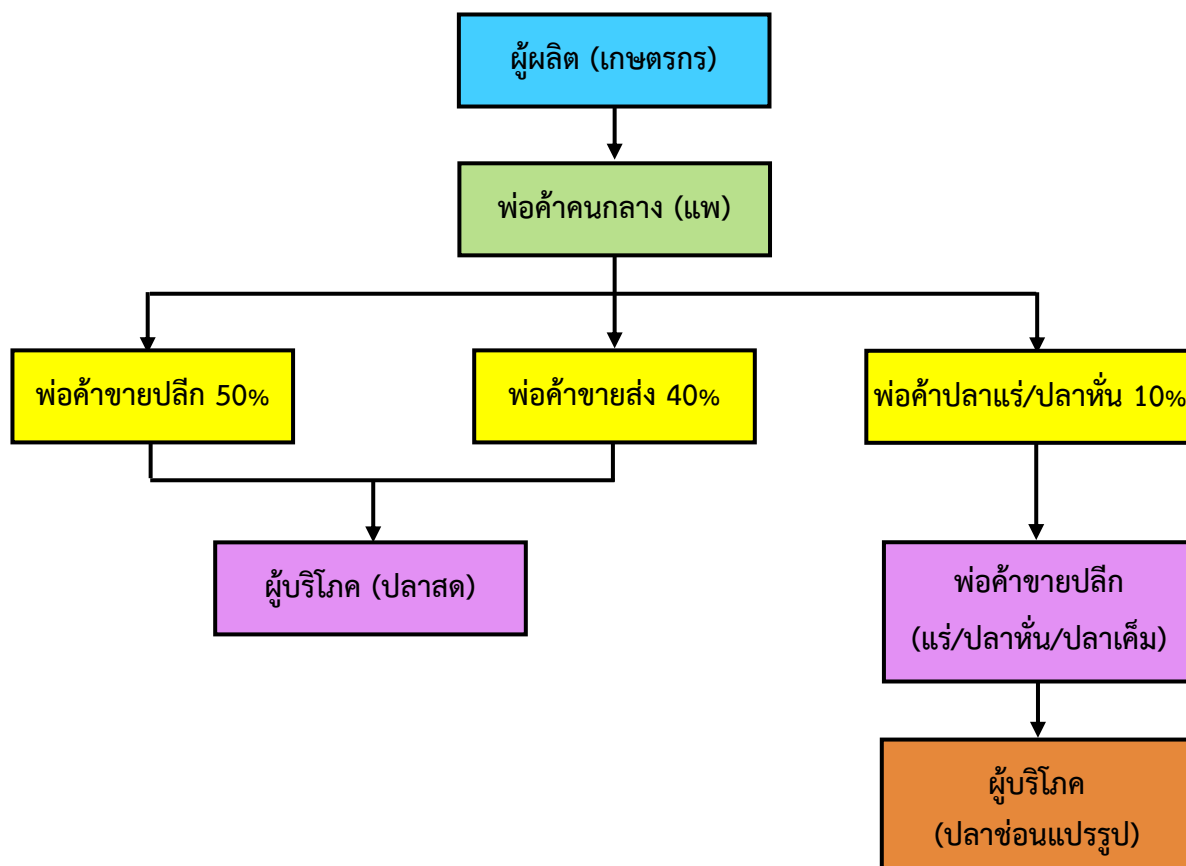

วิธีการตลาดปลาช่อน

ปลาช่อนเป็นปลาเศรษฐกิจขายได้ทุกขนาด ยิ่งน้ำหนักตัวละ ๘-๙ ชีด ถึง ๑ กิโลกรัม จะได้ราคาดี โดยจะได้กิโลกรัมละ ๗๐-๘๐ บาท ถ้าเผาปลาช่อนขายจะขายได้ตัวละ ๕๐-๑๐๐ บาท ปลาช่อนเล็กราคา กิโลกรัมละ ๕๐-๖๐ บาท แต่ถ้าแปรรูปเป็นปลาเค็ม ปลาช่อนแดดเดียว ราคา กิโลกรัมละ ๑๒๐ บาท เกษตรกรจะจำหน่ายปลาช่อนให้แก่พ่อค้าขายปลีกมากที่สุด คือ ประมาณร้อยละ ๕๐ ของผลผลิตทั้งหมด และจำหน่ายให้แก่พ่อค้า ขายส่ง ร้อยละ ๔๐ เพื่อจำหน่ายไปยังผู้บริโภค อีกส่วนเป็นการจำหน่ายให้กับพ่อค้าปลาแระ/ปลาหัน คือ ร้อยละ ๑๐ เพื่อจำหน่ายให้แก่ผู้บริโภคในรูปแบบปลาช่อนแปรรูป



๓.๒.๗ เกษตรอินทรีย์/GAP

ข้อมูลการรับรองมาตรฐานสินค้าเกษตรปลอดภัยของจังหวัด

๑. พื้นที่การทำเกษตรอินทรีย์ รวม ๑,๖๓๐.๗๘ ไร่ เกษตรกร ๑๘๕/๑๘๑ ราย แปลง รับรองแล้ว/ ๓๓๔.๗๘๑ ไร่ เกษตรกร แปลง/ราย ๕๕

๑.๑ พื้นที่เกษตรอินทรีย์ที่ได้รับการรับรองจากหน่วยงาน รวม ๓๓๔.๗๘๑ ไร่ เกษตรกร ๖๒/๕๘ ราย/ แปลง รับรองแล้ว ๓๔.๗๘๑ ไร่ เกษตรกร ๖๒/๕๘ รายแปลง/

ชนิดสินค้า	จำนวนราย/แปลง	จำนวนไร่
๑) ข้าวอินทรีย์แบบกลุ่ม		
T๑ (เตรียมความพร้อม)	-	-
T๒ (ปรับเปลี่ยน)	-	-
T๓ ได้รับการรับรอง	๑๔/๒๐	๑๓๖.๗๕
๒) ข้าวอินทรีย์แบบรายเดี่ยว	๑๔/๒๐	๑๒๐.๐๐
ชนิดสินค้า	จำนวนราย/แปลง/ฟาร์ม	จำนวนไร่
๑) พืช (แปลง)	๑๔	๗๘.๐๓๑๐
ระยะปรับเปลี่ยน	๐	๐
แปลงใหม่ที่ได้รับการรับรอง	๐	๐
ต่ออายุ	๑๔	๗๘.๐๓๑๐
๒) ประมง	๑๕	-
๓) ปศุสัตว์	๑	-

๑.๒ พื้นที่เกษตรอินทรีย์ PGS

ชนิดสินค้า	จำนวนราย/แปลง	จำนวนไร่
๑) พืช (แปลง)	๑๒๓	๑,๒๙๖
ระยะปรับเปลี่ยน	๑๒๓	๑,๒๙๖
แปลงใหม่ที่ได้รับการรับรอง	-	-
ต่ออายุ	-	-

๒. การรับรอง GAP

พื้นที่การทำเกษตร GAP รวม ๒๕,๑๖๐.๐๗ ไร่ เกษตรกร ๓,๑๒๓ ราย

- ด้านพืช เกษตรกรรวม ๔๕/๕๑ ราย/แปลง พื้นที่ ๒๗๔.๓๒ ไร่
- ด้านประมงเกษตรกร ๙๓๓ ราย/ฟาร์ม พื้นที่ - ตารางเมตร
- ด้านปศุสัตว์ จำนวน ๖๒๔ ราย/ฟาร์ม
- ด้านข้าว ๑,๕๒๑ ราย พื้นที่ ๒๔,๘๘๕.๗๕ ไร่

ชนิดสินค้า	จำนวนราย/แปลง	จำนวนไร่/ฟาร์ม
๑) พืช(แปลง)	๔๕/๕๑	๒๗๔.๓๒ ไร่
๒) ประมง	-	๙๓๓ ฟาร์ม
๓) ปศุสัตว์	-	๖๒๔ ฟาร์ม
(๔)ข้าว GAP รายเดี่ยว	๔๙	๒๓๙.๗๕ ไร่
ข้าว GAP รายกลุ่ม	๑,๔๗๒	๒๔,๖๔๖ ไร่

๓.๒.๘ ศูนย์ข้าวชุมชนจังหวัดสุพรรณบุรี

ตารางที่ ๕๒ รายชื่อศูนย์ข้าวชุมชน จังหวัดสุพรรณบุรี

ลำดับ ที่	รหัสทะเบียน	ปีที่ จัดตั้ง	ชื่อศูนย์ข้าวชุมชน	ที่ตั้ง		ชื่อ-สกุล ประธาน	เบอร์โทร
				หมู่	ตำบล		
อำเภอเมืองสุพรรณบุรี							
๑	๗๒๐๑๑๑๐๐๒ ๗	๒๕๔ ๔	ศูนย์ข้าวชุมชนบ้านหัวไม้ซุง	๓	ดอนโพธิ์ทอง	นายบุญเรือง พันธุ์จ้อย	๐๘๗- ๐๐๑๓๓๕๑
๒	๗๒๐๑๑๗๐๐๒ ๖	๒๕๔ ๕	ศูนย์ข้าวชุมชนตำบลสวนแตง	๔	สวนแตง	นายพิชิต เกียรติสมพร	๐๘๙- ๑๗๔๒๕๑๒
๓	๗๒๐๑๑๗๐๐๐ ๓	๒๕๕ ๕	ศูนย์ข้าวชุมชนกลุ่มรวมใจพัฒนา บ้านสวนแตง	๔	สวนแตง	นายมานะ รอดเชียงล้ำ	๐๘๙- ๕๔๗๓๒๓๓
๔	๗๒๐๑๑๒๐๐๐ ๒	๒๕๕ ๖	ศูนย์ข้าวชุมชนบ้านหนองขาม	๓	ทุ่งคลี	นายสุเมศ ฉิมเพ็ชร	๐๘๑- ๗๖๓๖๑๒๙
๕	๗๒๐๑๐๗๐๐๐ ๑	๒๕๕ ๙	ศูนย์ข้าวชุมชนตำบลคอนตาล	๔	คอนตาล	นายสมเกียรติ จิวเชื้อพันธุ์	๐๘๙- ๒๖๐๗๑๕๕
อำเภอเดิมบางนางบวช							
๖	๗๒๐๒๐๗๐๐๒ ๔	๒๕๔ ๔	ศูนย์ข้าวชุมชนป่าทุมธานีสามเอก	๑	โคกช้าง	นายทวิน อ่วมอำพา	
๗	๗๒๐๒๐๗๐๐๒ ๓	๒๕๔ ๔	ศูนย์ข้าวชุมชนบ้านห้วยหวาย	๒	โคกช้าง	นางศรีไพร ดอกมะสังข์	๐๘๑- ๘๕๘๓๕๔๘
๘	๗๒๐๒๐๗๐๐๑ ๙		ศูนย์ข้าวชุมชนบ้านเจ็ดอาร์	๓	โคกช้าง	นายนิยม ยิ้มยิ้ม	
๙	๗๒๐๒๐๖๐๐๒ ๑	๒๕๔ ๔	ศูนย์ข้าวชุมชนตำบลทุ่งคลี	๑	ทุ่งคลี	นายภูมิพัฒน์ อินโต	๐๙๙- ๓๔๙๑๕๔๘
๑๐	๗๒๐๒๐๖๐๐๒ ๕	๒๕๔ ๔	ศูนย์ข้าวชุมชนบ้านคูเมือง	๒	ทุ่งคลี	นายสุทิน กลิ่นน้ำหอม	
๑๑	๗๒๐๒๐๖๐๐๐ ๔	๒๕๔ ๔	ศูนย์ข้าวชุมชนบ้านขุยโพธิ์	๔	ทุ่งคลี	นายผดุง โยน้อย	๐๘๑- ๗๕๘๐๔๑๑
๑๒	๗๒๐๒๐๖๐๐๒ ๒	๒๕๔ ๔	ศูนย์ข้าวชุมชนบ้านกุ่มโคก	๕	ทุ่งคลี	นายณรงค์ มังกรราช	๐๖๓- ๑๓๘๔๕๕๒
๑๓	๗๒๐๒๐๒๐๐๒ ๐	๒๕๕ ๙	ศูนย์ข้าวชุมชนบ้านท่าเตียน	๑๑	เดิมบาง	นายถาวร คำแฝง	๐๙๔- ๗๗๘๓๒๒๖
อำเภอบางปลาม้า							
๑๔	๗๒๐๕๐๖๐๐๓ ๕	๒๕๔ ๙	ศูนย์ข้าวชุมชนบ้านหนองแยง	๘	ไผ่ก่องดิน	นายวาริ น้อยสำเนียง	๐๘๖- ๙๙๖๔๙๔๘
๑๕	๗๒๐๔๐๒๐๐๓ ๐	๒๕๕ ๖	ศูนย์ข้าวชุมชนบ้านตะลุ่มบ้าน หมี	๗	มะขามล้ม	นายศักดิ์ศิลป์ วงษ์พันธุ์	๐๙๑- ๘๘๑๖๐๗๒
อำเภอศรีประจันต์							
๑๖	๗๒๐๕๐๖๐๐๓ ๒		ศูนย์ข้าวชุมชนศูนย์ส่งเสริมและ ผลิตพันธุ์ข้าวชุมชน หมู่ ๗ ต. ปลายนา			นายยม ทองนวล	๐๘๑- ๖๕๒๒๕๗๘
๑๗	๗๒๐๕๐๕๐๐๒ ๘	๒๕๔ ๔	ศูนย์ข้าวชุมชนบ้านกระทุ่มด่าน	๗	ดอนปรู	นายบุญส่ง วงษ์ทองดี	๐๘๗- ๑๗๑๙๑๓๓
๑๘	๗๒๐๕๐๔๐๐๐ ๕	๒๕๕ ๔	ศูนย์ข้าวชุมชนบ้านท่าคอย	๔	บางงาม	นายณัฐวุฒิ ส่งเสริม	๐๙๐- ๑๔๒๗๘๘๗
๑๙	๗๒๐๕๐๒๐๐๐ ๖	๒๕๕ ๔	ศูนย์ข้าวชุมชนบ้านยางขาคิม	๒	บ้านกว้าง	นายสุพจน์ เพ็งสุวรรณ	๐๘๑- ๐๑๕๘๖๗๘

ลำดับ ที่	รหัสทะเบียน	ปีที่ จัดตั้ง	ชื่อศูนย์ข้าวชุมชน	ที่ตั้ง		ชื่อ-สกุล ประธาน	เบอร์โทร
				หมู่	ตำบล		
๒๐	๗๒๐๕๐๒๐๐๐ ๗	๒๕๕๔ ๓	ศูนย์ข้าวชุมชนบ้านโพธิ์ศรีเจริญ กลุ่ม ๑	๑	บ้านกร่าง	นายมงคล นิมวิชัย	๐๘๕- ๖๖๘๙๒๙๘
อำเภอคอนเจดีย์							
๒๑	๗๒๐๖๐๒๐๐๑ ๗	๒๕๕๕ ๗	ศูนย์ข้าวชุมชนสหกรณ์ การเกษตรคอนเจดีย์ จำกัด	๓	หนองสาหร่าย	นายไตรศักดิ์ ภูมิ่ง	๐๙๘- ๕๓๙๗๐๓๕
๒๒	๗๒๐๖๐๐๐๐๙	๒๕๕๕ ๔	ศูนย์ข้าวชุมชนวัดใหม่ราษฎร์บำรุง	๑	คอนเจดีย์	นายประสาร วงษ์มา	๐๘๖- ๑๗๐๔๔๕๕
๒๓	๗๒๐๖๐๑๐๐๑ ๘	๒๕๕๕ ๕	ศูนย์ข้าวชุมชนรักษคอนเจดีย์	๖	คอนเจดีย์	นายกำพล ทองโสภาน	๐๘๗- ๑๕๑๙๖๑๐
๒๔	๗๒๐๖๐๓๐๐๐ ๘	๒๕๕๕ ๙	ศูนย์ข้าวชุมชนชีธาราม	๑๙	ไร่รถ	นางอุไทย ศูนย์ศรี	๐๘๑- ๐๐๘๔๕๔๙
อำเภอสองพี่น้อง							
๒๕	๗๒๐๕๐๖๐๐๓ ๔	๒๕๕๕ ๔	ศูนย์ข้าวชุมชนบ้านช้าง บางตา เถรี	๔	บ้านช้าง	นางชวนชื่น บุญเดช	๐๘๙- ๙๑๙๒๒๓๒
๒๖	๗๒๐๗๐๒๐๐๓ ๑		ศูนย์ข้าวชุมชนตำบลบางเลน			นายประเสริฐ จันทร์ตรี	๐๘๙- ๐๐๔๖๘๔๖
อำเภอสามชุก							
๒๗	๗๒๐๘๐๗๐๐๑ ๐	๒๕๕๔ ๔	ศูนย์ข้าวชุมชนโครงการเมล็ด พันธุ์ข้าวชุมชนหมู่ ๔	๔	กระเสียว	นายประทุม กลิ่นมณฑา	๐๘๓- ๓๑๐๕๗๐๐
๒๘	๗๒๐๘๐๖๐๐๒ ๙		ศูนย์ข้าวชุมชนบ้านเนินมหา เชษฐี			นายวิชา ทองโสภาน	๐๘๙- ๐๓๕๘๔๕๒
๒๙	๗๒๐๘๐๔๐๐๑ ๖	๒๕๕๔ ๔	ศูนย์ข้าวชุมชนบ้านโป่งแดง	๒	หนองผักนาก	นายนิมิตร สว่างศรี	๐๘๖- ๗๖๕๐๘๒๒
อำเภออุทุมพร							
๓๐	๗๒๐๙๑๑๐๐๑ ๕	๒๕๕๕ ๒	ศูนย์ข้าวชุมชนบ้านโคกยายเกตุ	๗	เจดีย์	นายชัชวาลย์ จันทร์ฉาย	๐๘๙- ๘๑๕๙๘๓๕
๓๑	๗๒๐๙๐๙๐๐๑ ๑	๒๕๕๔ ๘	ศูนย์ข้าวชุมชนบ้านหนองเหล็ก	๙	พลับพลาไชย	นายอุบล ศรีบุญเพ็ง	๐๘๕- ๗๐๑๒๖๘๒
๓๒	๗๒๐๙๐๔๐๐๑ ๒	๒๕๕๕ ๙	ศูนย์ข้าวชุมชนตำบลบ้านดอน	๖	บ้านดอน	นางปราณี ออเพชร	๐๘๑- ๐๑๕๔๕๕๓
อำเภอหนองหญ้าไซ							
๓๓	๗๒๑๐๐๓๐๐๑ ๓	๒๕๕๔ ๓	ศูนย์ข้าวชุมชนบ้านหนองจิกยาว	๒	หนองโพธิ์	นายวงศ์ ธีญญเจริญ	๐๙๘- ๙๔๒๐๖๐๘
๓๔	๗๒๐๕๐๖๐๐๓ ๓	๒๕๕๔ ๙	ศูนย์ข้าวชุมชนบ้านลำพันบอง	๔	หนองโพธิ์	นายพนม ระโหฐาน	๐๖๑- ๖๕๙๕๐๘๐
๓๕	๗๒๑๐๐๐๐๐๑ ๔	๒๕๕๔ ๗	ศูนย์ข้าวชุมชนบ้านบ่อหว้า	๓	หนองหญ้าไซ	นายลำดวน แก้วเกตุ	๐๖๒- ๔๖๐๓๒๗๑
๓๖	๗๒๐๕๐๖๐๐๓ ๕	๒๕๕๕ ๕	ศูนย์ข้าวชุมชนบ้านโคกพระ	๒	แจรงงาม	นายสายชล เมฆฉาย	๐๘๕- ๒๙๘๐๔๔๓

ที่มา : สถาบันวิทยาศาสตร์ข้าวแห่งชาติ (ข้อมูล ณ มีนาคม ๒๕๖๓)

ตารางที่ ๕๓ รายชื่อศูนย์ข่าวชุมชนที่ยังไม่ได้ขึ้นทะเบียน

ที่	ชื่อศูนย์ข่าวชุมชน	ปีที่ก่อตั้ง	สถานที่ก่อตั้ง			ชื่อประธานศูนย์ข่าวชุมชน
			หมู่ที่	ตำบล	อำเภอ	
๑	ศูนย์ข่าวชุมชนบ้านพันตำลึง	๒๕๕๒	๖	ดอนก่ายาน	เมือง	นายแสวง พรหมทัด
๒	ศูนย์ข่าวชุมชนบ้านไร่รถ	๒๕๕๙	๑๐	ไร่รถ	ดอนเจดีย์	นายสวัสดิ์ พันธุ์มาต
๓	ศูนย์ข่าวชุมชนบ้านโพธิ์ศรีเจริญ ๒	๒๕๔๓	๖	บ้านกร่าง	ศรีประจันต์	นายสำรวย ผิวแดง
๔	ศูนย์ข่าวชุมชนบ้านโพธิ์ศรีเจริญ ๔	๒๕๔๓	๖	บ้านกร่าง	ศรีประจันต์	นายกำจร เรืองศรี
๕	ศูนย์ข่าวชุมชนบ้านหนองเพียร	๒๕๔๔	๒	บางงาม	ศรีประจันต์	นางสายทอง แจ่มใจ
๖	ศูนย์ข่าวชุมชนหมู่๕ต.จรเข้สามพัน	๒๕๔๔	๕	จรเข้สามพัน	อุทอง	นายปัญญา ไคร้ครวญ
๗	ศูนย์ข่าวชุมชนบ้านลำพันทอง	๒๕๕๙	๔	หนองโพธิ์	หนองหญ้าไซ	นายปรีชา ภูงั่ง
๘	ศูนย์ข่าวชุมชนบ้านไผ่เ่ง	๒๕๔๓	๑	วังน้ำเย็น	บางปลาม้า	นายชุมพล สว่างอารมณ์
๙	ศูนย์ข่าวชุมชนบ้านไผ่มั่ง	๒๕๔๓	๔	วังน้ำเย็น	บางปลาม้า	นายสมศักดิ์ ศรีหอมกลิ่น
๑๐	ศูนย์ข่าวชุมชนบ้านลานคา	๒๕๕๓	๓	โคกคราม	บางปลาม้า	นายศรีไพรซ์ วงษ์วันดี
๑๑	ศูนย์ข่าวชุมชนวัดโบสถ์	๒๕๕๑	๒	วัดโบสถ์	บางปลาม้า	น.ส.สายเวียงจันทร์ กรรพฤทธิ์
๑๒	ศูนย์ข่าวชุมชนตำบลวัดดาว	๒๕๕๒	๗	วัดดาว	บางปลาม้า	นายพนม ร้อนแก่นจันทร์
๑๓	ศูนย์ข่าวชุมชนบ้านสระ	๒๕๔๓	๑	บ้านสระ	สามชุก	นายแล กล้าหาญ
๑๔	ศูนย์ข่าวชุมชนบ้านสระ	๒๕๔๔	๕	บ้านสระ	สามชุก	นายสุบิน อภิเดช
๑๕	ศูนย์ข่าวชุมชนวังจิก	๒๕๔๓	๕	วังจิก	สามชุก	นายสินวล เกิดสมบุญ
๑๖	ศูนย์ข่าวชุมชนสามชุก	๒๕๔๒	๔	สามชุก	สามชุก	นายประจักษ์ จันทร์โท
๑๗	ศูนย์ข่าวชุมชนย่านยาว	๒๕๔๒	๕	ย่านยาว	สามชุก	นายสุพจน์ คำหอม
๑๘	ศูนย์ข่าวชุมชนบางปลาม้า			องครักษ์	บางปลาม้า	นายรัตน์ ประเสริฐสม
๑๙	ศูนย์ข่าวชุมชนบ้านท่ากุ่ม			หนองสาหร่าย	ดอนเจดีย์	นายยิ่ง อินสว่าง
๒๐	ศูนย์ข่าวชุมชนบ้านตะค่า			ตะค่า	บางปลาม้า	นายสุบิน ศรีดี
๒๑	ศูนย์ข่าวชุมชนบ้านเกาะคู			นางบวช	เดิมบางนางบวช	นายวินัย อัมมณี

ที่มา : สถาบันวิทยาศาสตร์ข้าวแห่งชาติ (ข้อมูล ณ มีนาคม ๒๕๖๓)

๓.๒.๙ องค์กรเกษตรกร สถาบันเกษตรกร

ตารางที่ ๕๔ จำนวนและสมาชิกสถาบันเกษตรกรจังหวัดสุพรรณบุรี ปี ๒๕๖๔

อำเภอ	กลุ่มเกษตรกร ^๑		กลุ่มแม่บ้านเกษตรกร ^๒		กลุ่มยุวเกษตรกร ^๓		กลุ่มวิสาหกิจชุมชน ^๔	
	กลุ่ม	สมาชิก (ราย)	กลุ่ม	สมาชิก (ราย)	กลุ่ม	สมาชิก (ราย)	กลุ่ม	สมาชิก (ราย)
เมืองสุพรรณบุรี	๓	๒๐๒	๑๒	๒๒๙	๑๑	๑๘๒	๗๖	๑,๑๗๐
ดอนเจดีย์	๕	๒๗๕	๘	๑๐๐	๕	๙๘	๓๒	๖๗๓
ด่านช้าง	๒	๑๒๗	๙	๑๓๕	๗	๑๑๐	๕๙	๙๓๑
เดิมบางนางบวช	๔	๒๐๓	๑๐	๑๒๕	๙	๒๕๕	๑๐๑	๑,๕๑๖
บางปลาม้า	๑	๑๔๘	๑๑	๒๒๙	๙*	๑๕๒	๕๖	๑,๒๑๖
ศรีประจันต์	๑	๔๑	๘	๑๐๙	๘	๑๔๖	๔๐	๕๘๖
สองพี่น้อง	๒	๒๕๑	๑๓	๑๖๓	๘	๒๑๐	๑๐๙	๒,๖๒๖
สามชุก	๖	๓๒๘	๗	๑๐๕	๘	๑๕๐	๙๑	๘๑๕
หนองหญ้าไซ	๒	๑๐๖	๙	๑๘๕	๖	๑๑๕	๗๙	๑,๖๒๓
อุทอง	๒	๑๕๔	๑๐	๑๗๐	๘	๑๒๐	๑๘๖	๒,๘๕๕
รวม	๒๘	๑๘๓๕	๙๗	๑,๕๕๐	๗๐	๑,๕๓๘	๘๒๙	๑๔,๐๑๑

^๑ ที่มา : สำนักงานสหกรณ์จังหวัด (ข้อมูล ณ กุมภาพันธ์ ๒๕๖๕)

^{๒, ๓, ๔} ที่มา : สำนักงานเกษตรจังหวัดสุพรรณบุรี (ข้อมูล ณ วันที่ ๒๕ กุมภาพันธ์ ๒๕๖๕)

ผลประกวดวิสาหกิจชุมชนดีเด่น ระดับจังหวัดสุพรรณบุรี ปี ๒๕๖๔

๑) รางวัลชนะเลิศ ได้แก่ วิสาหกิจชุมชนบ่อสุพรรณดอนศาลเจ้า ตำบลบ่อสุพรรณ อำเภอสองพี่น้อง จังหวัดสุพรรณบุรี

๒) รางวัลรองชนะเลิศ ลำดับที่ ๑ ได้แก่ วิสาหกิจชุมชนสารสกัดสมุนไพร ตำบลแจรงงาม อำเภอหนองหญ้าไซ จังหวัดสุพรรณบุรี

๓) รางวัลรองชนะเลิศ ลำดับที่ ๒ ได้แก่ วิสาหกิจชุมชนกลุ่มผู้ใช้น้ำบ้านตะค่า บ้านชีปะขาว ตำบลตะค่า อำเภอบางปลาม้า จังหวัดสุพรรณบุรี

หมายเหตุ : สามารถสืบค้นข้อมูลวิสาหกิจชุมชน จังหวัดสุพรรณบุรีได้ที่

http://smce.doae.go.th/productcategory/SmceCategory.php?region_id=&province_id=๗๒&hur_id=&key_word=

ตารางที่ ๕๕ จำนวนและสมาชิกสหกรณ์ จังหวัดสุพรรณบุรี ปี ๒๕๖๔

อำเภอ	ประเภทสหกรณ์ (ราย)							รวม
	การเกษตร	ประมง	นิคม	ออมทรัพย์	ร้านค้า	บริการ	เครดิต ยูเนียน	
เมืองสุพรรณบุรี	๖,๗๙๙	๐	๐	๑๖,๓๙๑	๐	๑,๗๑๙	๐	๒๔,๙๐๙
ดอนเจดีย์	๑,๘๖๔	๐	๐	๐	๐	๕๗๔	๐	๒,๔๓๘
ด่านช้าง	๑,๙๗๓	๐	๒,๓๑๒	๐	๐	๙๐	๐	๔,๓๗๕
เดิมบางนางบวช	๒,๑๘๖	๐	๐	๐	๓๒๓	๒,๑๑๓	๑,๙๐๓	๖,๕๒๕
บางปลาม้า	๖,๐๑๙	๒๙	๐	๐	๐	๓๘๒	๒๙	๖,๔๕๙
ศรีประจันต์	๕๑,๓๙๖	๐	๐	๓๕๕	๐	๑,๓๙๗	๐	๕๓,๑๔๘
สองพี่น้อง	๓,๗๖๘	๐	๐	๘๕๘	๐	๘๗๘	๒๙๙	๕,๘๐๓
สามชุก	๔,๘๐๒	๐	๐	๐	๐	๙๑๗	๐	๕,๗๑๙
หนองหญ้าไซ	๒,๖๒๒	๐	๐	๐	๐	๑,๔๑๓	๐	๔,๐๓๕
อู่ทอง	๔,๙๙๘	๐	๐	๐	๐	๑๓๖	๐	๕,๑๓๔
รวม	๘๖,๔๒๗	๒๙	๒,๓๑๒	๑๗,๖๐๔	๓๒๓	๙,๖๑๙	๒,๒๓๑	๑๑๘,๕๔๕

ที่มา : สำนักงานสหกรณ์จังหวัดสุพรรณบุรี (ข้อมูล ณ กุมภาพันธ์ ๒๕๖๕)

๓.๒.๑๐ แหล่ง/ศูนย์เรียนรู้และบริการด้านการเกษตร

- ศูนย์เรียนรู้การเพิ่มประสิทธิภาพการผลิตสินค้าเกษตร (ศพก.)

ตารางที่ ๕๖ รายชื่อศูนย์เรียนรู้การเพิ่มประสิทธิภาพการผลิตสินค้าเกษตร (ศพก.) จังหวัดสุพรรณบุรี

ที่	อำเภอ	หมู่	ตำบล	ชนิดพืช	เจ้าของศูนย์ฯ
๑	เมืองสุพรรณบุรี	๔	สวนแตง	ข้าว	นายสวัสดิ์ ชีพนุรัตน์
๒	บางปลาม้า	๑	มะขามล้ม	ข้าว	นายศักดิ์ศิลป์ วงษ์พันธ์
๓	สองพี่น้อง	๕	ศรีสำราญ	ข้าว	นายสมหวัง ใจเอื้อย
๔	อู่ทอง	๕	จรเข้สามพัน	ข้าว	นายปัญญา ไคร้ครวญ
๕	เดิมบางนางบวช	๑๑	เดิมบาง	ข้าว	นางสาวสวณีย์ โพธิ์รัง
๖	สามชุก	๓	กระเสี้ยว	ข้าว	นายอำนาจ นุ่มจันทร์
๗	ศรีประจันต์	๔	บางงาม	ข้าว	นายอนุสรณ์ สุพรรณโรจน์
๘	ดอนเจดีย์	๖	ดอนเจดีย์	ข้าว	นายสุรียา ศรีโพธิ์ทอง
๙	หนองหญ้าไซ	๑	หนองราชวัตร	ข้าว	นายสุภรณ์ สังข์วรรณะ
๑๐	ด่านช้าง	๑๑	หนองมะค่าโมง	อ้อย	นายสุรศักดิ์ ัญญเจริญ

ตารางที่ ๕๗ จำนวน แหล่ง/ศูนย์เรียนรู้และบริการด้านการเกษตร จังหวัดสุพรรณบุรี ปี ๒๕๖๔

อำเภอ	ศพก.	ศูนย์ เครือข่าย ศพก.	สบกต.	ศูนย์ ปราชญ์	ศูนย์เรียนรู้ การสหกรณ์	ศูนย์ถ่ายทอด เทคโนโลยีด้าน การพัฒนาที่ดิน
เมืองสุพรรณบุรี	๑	๒๑	๑๙	๑		๑
ดอนเจดีย์	๑	๑๗	๑๔		๑	๑
ด่านช้าง	๑	๑๒	๗		๑	๑
เดิมบางนางบวช	๑	๑๙	๑๔		๑	๑
บางปลาม้า	๑	๑๘	๙			๑
ศรีประจันต์	๑	๑๐	๕		๑	๑
สองพี่น้อง	๑	๒๐	๑๔			๑
สามชุก	๑	๑๓	๗		๑	๑
หนองหญ้าไซ	๑	๑๙	๑๓		๑	๑
อู่ทอง	๑	๑๘	๖			๑
รวม	๑๐	๑๖๗	๑๐๘	๑	๖	๑๐

ที่มา : หน่วยงานสังกัดกระทรวงเกษตรและสหกรณ์ จังหวัดสุพรรณบุรี

๓.๒.๑๑ ศูนย์จัดการศัตรูพืชชุมชน (ศจช.)

จังหวัดสุพรรณบุรี ดำเนินการจัดตั้งศูนย์จัดการศัตรูพืชชุมชน ปี ๒๕๖๔ จำนวน ๑๑๕ ศูนย์ ภายใต้การสนับสนุนของกรมส่งเสริมการเกษตร เพื่อแก้ไขปัญหาของเกษตรกรและชุมชนจากภัยศัตรูพืช โดยเน้นการพัฒนาเกษตรกรและชุมชนให้สามารถจัดการศัตรูพืชได้ด้วยตนเองอย่างครบวงจร

ตารางที่ ๕๘ สรุปผลการจัดระดับชั้นศูนย์จัดการศัตรูพืชชุมชน (ศจช.) ปี ๒๕๖๔

ที่	ศูนย์จัดการศัตรูพืชชุมชน	ที่ตั้งศูนย์				ผลการจัดระดับชั้นปี ๒๕๖๔		
		เลขที่	หมู่	ตำบล	อำเภอ	A	B	C
๑	ศจช.กลุ่มผู้ใช้น้ำบ้านห้วยหมาก	๗๙	๒	โพธิ์พระยา	เมืองสุพรรณบุรี		✓	
๒	ศจช.เกษตรกรรวมใจพัฒนา	-	๑	บ้านโพธิ์	เมืองสุพรรณบุรี		✓	
๓	ศจช.ร่วมใจพัฒนาบ้านสวนแดง	๒๓๙/๒	๔	สวนแดง	เมืองสุพรรณบุรี	✓		
๔	ศจช.สวนแดง	๒๒/๒	๔	สวนแดง	เมืองสุพรรณบุรี	✓		
๕	ศจช.กลุ่มเกษตรกรบ้านหนองบัว	๓๓๓	๗	ตลิ่งชัน	เมืองสุพรรณบุรี		✓	
๖	ศจช.ตลิ่งชัน	๑๒๑/๑	๒	ตลิ่งชัน	เมืองสุพรรณบุรี		✓	
๗	ศจช.ดอนตาล	๘๓	๔	ดอนตาล	เมืองสุพรรณบุรี		✓	
๘	ศจช.พิหารแดง	๙๔/๑	๖	พิหารแดง	เมืองสุพรรณบุรี		✓	
๙	ศจช.ทับตีเหล็ก	๑๕๕/๒	๓	ทับตีเหล็ก	เมืองสุพรรณบุรี		✓	
๑๐	ศจช.ดอนก่ายาน	๑๖๑/๓	๙	ดอนก่ายาน	เมืองสุพรรณบุรี		✓	
๑๑	ศจช.ไผ่ขวาง	-	๑	ไผ่ขวาง	เมืองสุพรรณบุรี		✓	
๑๒	ศจช.ท่าระหัด	๖๔	๔	ท่าระหัด	เมืองสุพรรณบุรี	✓		
๑๓	ศจช.โคกโคเฒ่า	-	๑	โคกโคเฒ่า	เมืองสุพรรณบุรี		✓	
๑๔	ศจช.สนามชัย	-	๒	สนามชัย	เมืองสุพรรณบุรี		✓	
๑๕	ศจช.ดอนโพธิ์ทอง	๙	๑	ดอนโพธิ์ทอง	เมืองสุพรรณบุรี		✓	
๑๖	ศจช.สระแก้ว	๒๖/๓	๕	สระแก้ว	เมืองสุพรรณบุรี		✓	
๑๗	ศจช.บางกุ้ง	๔๐	๓	บางกุ้ง	เมืองสุพรรณบุรี		✓	
๑๘	ศจช.ศาลาขาว	๑๑๑/๑	๓	ศาลาขาว	เมืองสุพรรณบุรี	✓		
๑๙	ศจช.ดอนมะสังข์	-	๔	ดอนมะสังข์	เมืองสุพรรณบุรี		✓	
๒๐	ศจช.สนามคลี	-	๓	สนามคลี	เมืองสุพรรณบุรี	✓		
๒๑	ศจช.ดอนมะสังข์ (มะม่วง)	๑๓๒	๑	ดอนมะสังข์	เมืองสุพรรณบุรี		✓	
๒๒	ศจช.ตลิ่งชัน (มะม่วง)	๑๖๐	๓	ตลิ่งชัน	เมืองสุพรรณบุรี		✓	
๒๓	ศจช.ยางนอน	๑๗	๒	ยางนอน	เดิมบางนางบวช	✓		
๒๔	ศจช.ปากน้ำ	๓๘	๕	ปากน้ำ	เดิมบางนางบวช		✓	
๒๕	ศจช.บ่อกรู	๑๑๐	๒	บ่อกรู	เดิมบางนางบวช		✓	
๒๖	ศจช.หนองกระทุ่ม	๑๙๘	๒	หนองกระทุ่ม	เดิมบางนางบวช		✓	
๒๗	ศจช.หนองกระทุ่ม	๓๒/๑	๕	หนองกระทุ่ม	เดิมบางนางบวช		✓	
๒๘	ศจช.เขาพระ	๑๐๒	๑	เขาพระ	เดิมบางนางบวช		✓	
๒๙	ศจช.ป่าสะแก	๙	๑	ป่าสะแก	เดิมบางนางบวช		✓	
๓๐	ศจช.หัวนา	๓๙	๕	หัวนา	เดิมบางนางบวช		✓	
๓๑	ศจช.หัวนา	๑๒๐/๒	๒	หัวนา	เดิมบางนางบวช	✓		
๓๒	ศจช.เดิมบาง	-	๑๑	เดิมบาง	เดิมบางนางบวช	✓		
๓๓	ศจช.นางบวช	-	๑๐	นางบวช	เดิมบางนางบวช		✓	

ที่	ศูนย์จัดการศัตรูพืชชุมชน	ที่ตั้งศูนย์				ผลการจัดระดับชั้นปี ๒๕๖๔		
		เลขที่	หมู่	ตำบล	อำเภอ	A	B	C
๓๔	ศจช.หัวเขา	-	๑๐	หัวเขา	เดิมบางนางบวช		✓	
๓๕	ศจช.ทุ่งคลี	๔๕	๔	ทุ่งคลี	เดิมบางนางบวช		✓	
๓๖	ศจช.ด่านช้าง	๑	๑๖	ด่านช้าง	ด่านช้าง		✓	
๓๗	ศจช.นิคมกระเสียว	-	๒	นิคมกระเสียว	ด่านช้าง		✓	
๓๘	ศจช.วังยาว	๒๑๑	๖	วังยาว	ด่านช้าง		✓	
๓๙	ศจช.ห้วยขมิ้น	-	๒	ห้วยขมิ้น	ด่านช้าง		✓	
๔๐	ศจช.หนองมะค่าโมง	๙๘	๑๖	หนองมะค่าโมง	ด่านช้าง		✓	
๔๑	ศจช.องค์พระ	-	๗	องค์พระ	ด่านช้าง			✓
๔๒	ศจช.ต.มะขามล้ม	๑๔๑/๑	๗	มะขามล้ม	บางปลาม้า		✓	
๔๓	ศจช.ต.บางใหญ่	๒๓	๖	บางใหญ่	บางปลาม้า		✓	
๔๔	ศจช.ต.กฤษณา	๑๒๙	๒	กฤษณา	บางปลาม้า	✓		
๔๕	ศจช.ต.ตะค่า	๒๖	๖	ตะค่า	บางปลาม้า		✓	
๔๖	ศจช.ต.วัดดาว	๐	๕	วัดดาว	บางปลาม้า	✓		
๔๗	ศจช.ต.โคกคราม	๘๖	๓	โคกคราม	บางปลาม้า		✓	
๔๘	ศจช.ต.บางปลาม้า	๒๔/๑	๑๒	บางปลาม้า	บางปลาม้า		✓	
๔๙	ศจช.ต.สาละ	๒๒๗/๑	๘	สาละ	บางปลาม้า		✓	
๕๐	ศจช.ต.ไผ่กองดิน	๓๘/๓	๘	ไผ่กองดิน	บางปลาม้า		✓	
๕๑	ศจช.ต.องครักษ์	๓๑	๑	องครักษ์	บางปลาม้า		✓	
๕๒	ศจช.ต.จรเข้ใหญ่	๒๙	๔	จรเข้ใหญ่	บางปลาม้า		✓	
๕๓	ศจช.ต.บ้านแหลม	๐	๔	บ้านแหลม	บางปลาม้า		✓	
๕๔	ศจช.ต.วังน้ำเย็น	๑๖๔	๕	วังน้ำเย็น	บางปลาม้า		✓	
๕๕	ศจช.ต.วัดโบสถ์	๑๙	๖	วัดโบสถ์	บางปลาม้า	✓		
๕๖	ศจช.ต.บางงาม	๒๔/๑	๔	บางงาม	ศรีประจันต์	✓		
๕๗	ศจช.ต.วังหว่า	๘๒/๓	๕	วังหว่า	ศรีประจันต์		✓	
๕๘	ศจช.ต.วังน้ำซับ	๔๖	๗	วังน้ำซับ	ศรีประจันต์			✓
๕๙	ศจช.ต.ศรีประจันต์	๓๓/๓	๔	ศรีประจันต์	ศรีประจันต์		✓	
๖๐	ศจช.ต.วังยาง	๓๕	๓	วังยาง	ศรีประจันต์	✓		
๖๑	ศจช.ต.มดแดง	๔๘/๒	๓	มดแดง	ศรีประจันต์	✓		
๖๒	ศจช.ต.ดอนปรู	๑๙๘	๗	ดอนปรู	ศรีประจันต์	✓		
๖๓	ศจช.ต.ปลายนา	๒๔๙	๔	ปลายนา	ศรีประจันต์			✓
๖๔	ศจช.ต.บ้านกร่าง	๑๙๗/๑	๒	บ้านกร่าง	ศรีประจันต์			✓
๖๕	ศจช.ตำบลดอนเจดีย์	๙๘	๑	ดอนเจดีย์	ดอนเจดีย์	✓		
๖๖	ศจช.นาแปลงใหญ่สหกรณ์การเกษตร การเกษตรดอนเจดีย์	-	๕	ดอนเจดีย์	ดอนเจดีย์		✓	
๖๗	ศจช.ตำบลหนองสาหร่าย (หลัก)	๔๔๖	๑๐	หนองสาหร่าย	ดอนเจดีย์	✓		
๖๘	ศจช.ไร่ร่วร่วมใจ ตำบลไร่ร่ว	-	๑๐	ไร่ร่ว	ดอนเจดีย์	✓		
๖๙	ศจช.นาแปลงใหญ่บ้านชีธาราม	-	๑	ไร่ร่ว	ดอนเจดีย์		✓	
๗๐	ศจช.ตำบลสระกระโจม (มันสำปะหลัง)	-	๑	สระกระโจม	ดอนเจดีย์		✓	
๗๑	ศจช.ตำบลทะเลบก (มันสำปะหลัง)	๕๖	๑	ทะเลบก	ดอนเจดีย์		✓	
๗๒	ศจช.ตำบลบ่อสุพรรณ (ข้าว)	๓๖๕	๖	บ่อสุพรรณ	สองพี่น้อง		✓	

ที่	ศูนย์จัดการศัตรูพืชชุมชน	ที่ตั้งศูนย์				ผลการจัดระดับชั้นปี ๒๕๖๔		
		เลขที่	หมู่	ตำบล	อำเภอ	A	B	C
๗๓	ศจช.ตำบลบางตาเถร (ข้าว)	๘๕	๗	บางตาเถร	สองพี่น้อง		✓	
๗๔	ศจช.ตำบลศรีสำราญ (ข้าว)	๓๐๒	๕	ศรีสำราญ	สองพี่น้อง		✓	
๗๕	ศจช.ตำบลเนินพระปรางค์ (ข้าว)	๕๙/๑	๔	เนินพระปรางค์	สองพี่น้อง		✓	
๗๖	ศจช.ตำบลต้นตาล (ข้าว)	ศาลากลางบ้าน	๑	ต้นตาล	สองพี่น้อง			✓
๗๗	ศจช.ตำบลหัวโพธิ์ (ข้าว)	ศาลากลางบ้าน	๑๐	หัวโพธิ์	สองพี่น้อง		✓	
๗๘	ศจช.ตำบลบางพลับ (ข้าว)	๗๓	๖	บางพลับ	สองพี่น้อง			✓
๗๙	ศจช.ตำบลบ้านกุ่ม (ข้าว)	๑๒๔	๖	บ้านกุ่ม	สองพี่น้อง		✓	
๘๐	ศจช.ตำบลบางเลน (ข้าว)	๑๑๕	๔	บางเลน	สองพี่น้อง		✓	
๘๑	ศจช.ตำบลบ้านช้าง (ข้าว)	๙๐	๑	บ้านช้าง	สองพี่น้อง		✓	
๘๒	ศจช.ตำบลบางตะเคียน (ข้าว)	๔๑	๖	บางตะเคียน	สองพี่น้อง		✓	
๘๓	ศจช.ตำบลทุ่งคอก (ข้าว)	๓๒๓	๑๑	ทุ่งคอก	สองพี่น้อง		✓	
๘๔	ศจช.ต.วังลึก	-	๑๑	วังลึก	สามชุก		✓	
๘๕	ศจช.ต.กระเสี้ยว	๖๖	๔	กระเสี้ยว	สามชุก		✓	
๘๖	ศจช.ต.หนองสะเดา	๗๕	๓	หนองสะเดา	สามชุก		✓	
๘๗	ศจช.ต.หนองผักนาก	๔๘/๒	๗	หนองผักนาก	สามชุก		✓	
๘๘	ศจช.ต.สามชุก	๕๒/๒	๔	สามชุก	สามชุก	✓		
๘๙	ศจช.ต.บ้านสระ	๓๙/๑๕	๔	บ้านสระ	สามชุก		✓	
๙๐	ศจช.ต.ย่านยาว	๒๙/๑	๑	ย่านยาว	สามชุก		✓	
๙๑	ศจช.ต.ย่านยาว	-	๒	ย่านยาว	สามชุก		✓	
๙๒	ศจช.ต.หนองผักนาก	-	๗	หนองผักนาก	สามชุก	✓		
๙๓	ศจช.ต.กระเสี้ยว	-	๔	กระเสี้ยว	สามชุก		✓	
๙๔	ศจช.(ข้าว) ตำบลอุ้มทอง	๑๗๗	๒	อุ้มทอง	อุ้มทอง		✓	
๙๕	ศจช.ตำบลสระยายโสม	-	๔	สระยายโสม	อุ้มทอง		✓	
๙๖	ศจช.ตำบลจรเข้สามพัน	-	๖	จรเข้สามพัน	อุ้มทอง		✓	
๙๗	ศจช.ตำบลบ้านดอน	๑๗๑	๖	บ้านดอน	อุ้มทอง	✓		
๙๘	ศจช.ตำบลยู้งทะเลาย	-	๒	ยู้งทะเลาย	อุ้มทอง		✓	
๙๙	ศจช.ตำบลดอนมะเกลือ	-	๑๑	ดอนมะเกลือ	อุ้มทอง		✓	
๑๐๐	ศจช.ตำบลดอนดา	๑๘๓	๖	ดอนดา	อุ้มทอง		✓	
๑๐๑	ศจช.ตำบลหนองโอง	๔๙	๗	หนองโอง	อุ้มทอง		✓	
๑๐๒	ศจช.ตำบลบ้านไช้	๑	๙	บ้านไช้	อุ้มทอง		✓	
๑๐๓	ศจช.ตำบลพลับพลาไชย	-	๙	พลับพลาไชย	อุ้มทอง		✓	
๑๐๔	ศจช.ตำบลเจดีย์	๘๔	๖	เจดีย์	อุ้มทอง		✓	
๑๐๕	ศจช.ตำบลสระพังลาย	๕๔	๖	สระพังลาย	อุ้มทอง		✓	
๑๐๖	ศจช.ต.แจ้จาม	๙๔/๑	๒	แจ้จาม	หนองหญ้าไซ	✓		
๑๐๗	ศจช.ต.หนองราชวัตร	๑๓๘	๘	หนองราชวัตร	หนองหญ้าไซ	✓		
๑๐๘	ศจช.ต.หนองราชวัตร	๘๔	๖	หนองราชวัตร	หนองหญ้าไซ		✓	
๑๐๙	ศจช.ต.หนองขาม	๑๒๐	๕	หนองขาม	หนองหญ้าไซ			✓
๑๑๐	ศจช.ต.หนองขาม	๓๒๑/๒	๗	หนองขาม	หนองหญ้าไซ		✓	

ที่	ศูนย์จัดการศัตรูพืชชุมชน	ที่ตั้งศูนย์				ผลการจัดระดับชั้นปี ๒๕๖๔		
		เลขที่	หมู่	ตำบล	อำเภอ	A	B	C
๑๑๑	ศจช.ต.หนองหญ้าไซ	๑๖๙	๓	หนองหญ้าไซ	หนองหญ้าไซ		✓	
๑๑๒	ศจช.ต.ทัพหลวง	๑๓๒/๒	๗	ทัพหลวง	หนองหญ้าไซ		✓	
๑๑๓	ศจช.ต.หนองโพธิ์	๔๐/๑	๔	หนองโพธิ์	หนองหญ้าไซ		✓	
๑๑๔	ศจช.กลุ่มแปลงใหญ่ทั่วไป(ข้าว)กลุ่มเกษตรกรทำนาหนองราชวัตร	๑๖๔	๘	หนองราชวัตร	หนองหญ้าไซ		✓	
๑๑๕	ศจช.แปลงใหญ่ทั่วไป(ข้าว)กลุ่มนาแปลงใหญ่บ้านหนองกระโดนมน	๖๖	๑๑	หนองโพธิ์	หนองหญ้าไซ		✓	
รวม						๒๓	๘๕	๗

ที่มา : สำนักงานเกษตรจังหวัดสุพรรณบุรี (ข้อมูล ณ เมษายน ๒๕๖๕)

๓.๒.๑๒ ศูนย์จัดการดินปุ๋ยชุมชน (ศดปช.)

ตารางที่ ๕๙ ศูนย์จัดการดินปุ๋ยชุมชน (ศดปช.) จังหวัดสุพรรณบุรี (ศูนย์หลักศูนย์เครือข่าย) ปี ๒๕๖๕

ลำดับ	อำเภอ	ชื่อ ศดปช.	ระดับ	ที่ตั้ง ศดปช.	พิกัดที่ตั้ง		ชื่อประธาน ศดปช./ เบอร์ โทรศัพท์	ปีพ.ศ. ที่ เริ่ม ดำเนินการ	จำนวน สมาชิก	เงินทุน หมุนเวียน	พืชหลักที่ เข้าร่วม โครงการ	ประเภท ศดปช. หลัก/ เครือข่าย
					ละติจูด	ลองจิจูด						
๑	เมืองสุพรรณบุรี	ศดปช.สวนแดง	A+	ม.๔	๑๔.๔๒๒๗๒	๙๙.๙๙๖๙๙	นายพิชิต เกียรติสมพร ๐๘๙-๑๗๔๒๕๑๒	๒๕๕๗	๔๑	๔๐,๐๐๐	ข้าว	หลัก
๒	เดิมบางนาง บวช	ศดปช.ตำบล เดิมบาง	A+	๑๖๓/๒ หมู่ ๑๑	๑๔.๙๐๕๗๖	๑๐๐.๐๙๒๔	นายวิทย์ หอมยามเย็น ๐๘๖-๑๖๖๕๒๘๕	๒๕๕๘	๔๐	๓๔,๐๐๐	ข้าว	หลัก
๓	ด่านช้าง	ศดปช.ตำบล ด่านช้าง	A+	ม.๑๖	๑๔.๗๙๖๖	๙๙.๕๘๙๙๕	นางขวัญเรือน คำพา ๐๘๑-๐๐๘๘๘๙๐	๒๕๕๘	๔๐	๓,๘๐๐	มัน สำปะหลัง	หลัก
๔	บางปลาม้า	ศดปช.ตำบล มะขามล้ม	A+	๒๐๔ หมู่ ๗	๑๔.๓๗๒๔๗	๑๐๐.๐๔๘	นายดำเนิน ศรีปฏิภก ๐๘๕-๒๙๐๕๕๕๖	๒๕๕๘	๔๐	๘๐,๐๐๐	ข้าว	หลัก
๕	ศรีประจันต์	ศดปช.ตำบล บางงาม	A+	ม.๔	๑๔.๕๙๗๙๕	๑๐๐.๐๕๔๗	นายอนุสรณ์ สุพรรณ โรจน์ ๐๘๙-๐๖๖๕๐๘๕	๒๕๕๘	๔๐	๖,๒๑๐	ข้าว	หลัก
๖	ดอนเจดีย์	ศดปช.ไร่รถ	A+	ม.๘	๑๔.๕๙๗๔๕	๙๙.๙๙๙๘๘	นายสุวิทย์ สวัสดิ์ ๐๙๘-๙๒๔๖๐๔๙	๒๕๖๐	๔๑	๑๐,๐๕๐	ข้าว	หลัก
๗	สองพี่น้อง	ศดปช.ตำบล เนินพระปรารักษ์	A+	๑๑๙ หมู่ ๔	๑๔.๑๙๙๘๑	๑๐๐.๐๐๘๗	นายนิพนธ์ โตสวน ๐๘๐-๔๒๙๘๕๕๖	๒๕๖๒	๔๐	๒๔,๐๐๐	ข้าว	หลัก
๘	สามชุก	ศดปช.ตำบลวัง ลึก	A	๒๔๑/๑ หมู่ ๑๑	๑๔.๗๖๓๐๓	๑๐๐.๑๘๒๘	นายพงษ์พัฒน์ โสขุมมา ๐๘๙๒๕๘๐๕๘๑	๒๕๕๙	๔๐	๓,๐๐๐	ข้าว	หลัก
๙	อู่ทอง	ศดปช.ตำบล บ้านดอน	A	๑๗๑ หมู่ ๖	๑๔.๓๐๖๑๕	๙๙.๙๒๕๑๘	น.ส.เจียม ปัญสมคิด ๐๙๑-๗๒๘๗๖๒๙	๒๕๕๙	๔๐	๒๐	ข้าว	หลัก
๑๐	หนองหญ้าไซ	ศดปช.ตำบล แจรงงาม	A+	๙๔/๑ หมู่ ๒	๑๔.๘๓๒๘	๙๙.๘๕๒๖	นางสีนวล นุชนารถ ๐๘๓-๓๑๗๑๘๑๑	๒๕๕๘	๔๐	๓,๐๐๐	ข้าว	หลัก

ลำดับ	อำเภอ	ชื่อ ศตปช.	ระดับ	ที่ตั้ง ศตปช.	พิกัดที่ตั้ง		ชื่อประธานศตปช./ เบอร์โทรศัพท์	ปีพ.ศ. ที่ เริ่ม ดำเนินการ	จำนวน สมาชิก	เงินทุน หมุน เวียน	พืชหลักที่ เข้าร่วม โครงการ	ประเภท ศตปช. หลัก/ เครือข่าย
					ละติจูด	ลองจิจูด						
๑๑	ดอนเจดีย์	รักษ์ดอนเจดีย์	C	๑๕๕/๑ หมู่ ๘	๑๔.๖๓๑ ๕๕	๙๙.๙๖๙ ๕๘	นายกำพล ทองโสภาก ๐๘๗๑๕๑๙๖๑๐	๒๕๖๔	๑๐	-	ข้าว	เครือข่าย
๑๒	เดิมบางนางบวช	ตำบลยางนอน	B	๑๗ ม.๒	๑๔.๘๓๓ ๐๕	๑๐๐.๑๓ ๓๒	นายสมภพ ดาวเรือง ๐๘๙-๐๒๙๘๒๑๔	๒๕๖๕	๓๒	-	ข้าว	เครือข่าย
๑๓	เดิมบางนางบวช	ตำบลโคกช้าง	B	หมู่ ๕	๑๔.๙๑๗ ๖๙	๑๐๐.๑๕ ๘	นายประจักษ์ แสงอ่อน ๐๖๑-๖๓๘๒๓๒๐	๒๕๖๕	๓๐	-	ข้าว	เครือข่าย
๑๔	เดิมบางนางบวช	ตำบลป่าสะแก	B	หมู่ ๒	๑๔.๘๕๔ ๔๑	๙๙.๙๕๓ ๔๖	นายวิรัช ไพรวรรณ ๐๙๐-๔๓๙๓๖๕๘	๒๕๖๕	๔๓	-	ข้าว	เครือข่าย
๑๕	ศรีประจันต์	ศตปช.เครือข่าย ตำบลคอนปฐ	C	หมู่ ๘	๑๔.๖๘๒ ๔๘	๑๐๐.๑๔ ๖๙	นายวิชัย พิกุลขาว ๐๘-๑๑๐๗-๑๗๖๒	๒๕๖๔	๒๐	-	ข้าว	เครือข่าย
๑๖	ศรีประจันต์	ศูนย์เรียนรู้ด้านการ จัดการดินและปุ๋ย	C	๙๒ หมู่ ๖	๑๔.๕๙๑ ๓๑	๑๐๐.๑๔ ๑๘	นายอำนาจ แก้วประหลาด ๐๘-๙๖๔๒-๒๖๘๙	๒๕๖๔	๒๐	-	ข้าว	เครือข่าย
๑๗	ด่านช้าง	ศตปช.เครือข่าย ตำบลหนองมะค่าโมง	C	๓๐๖/๒ หมู่ ๑๔	๑๔.๙๑๖ ๖๙	๙๙.๗๕๕ ๕๔	นายชัชวาลย์ กภาพักดี ๐๘๗-๑๖๐๐๓๙๐	๒๕๖๔	๓๐	-	มัน สำปะหลัง	เครือข่าย
๑๘	ด่านช้าง	ศตปช.เครือข่าย ตำบลห้วยขมิ้น	C	๗๔ หมู่ ๑	๑๔.๙๐๒ ๓๙	๙๙.๖๑๔ ๑	นายชัยวัฒน์ กันยา ๐๘๖-๐๓๐๗๔๓๒	๒๕๖๔	๒๐	-	พืชผัก	เครือข่าย
๑๙	ด่านช้าง	ศตปช.เครือข่าย ตำบลองค์พระ	C	๒๕/๓ หมู่ ๘	๑๔.๗๗๕ ๖๓	๙๗.๖๘๓ ๓๙	นายธวัชชัย นกอินทร์ ๐๘๔-๔๕๓๗๗๓๕	๒๕๖๔	๒๐	-	มัน สำปะหลัง	เครือข่าย
๒๐	ด่านช้าง	ศตปช.เครือข่าย ตำบลวังคัน	C	๙๙ หมู่ ๕	๑๔.๙๒๒ ๓๗	๙๙.๖๙๑ ๑๒	นายพิทักษ์ชัย ทับทิมทอง ๐๘๖-๐๙๘๔๓๓๕	๒๕๖๔	๒๐	-	ข้าวโพด เลี้ยงสัตว์	เครือข่าย

ลำดับ	อำเภอ	ชื่อ ศตปช.	ระดับ	ที่ตั้ง ศตปช.	พิกัดที่ตั้ง		ชื่อประธานศตปช./ เบอร์โทรศัพท์	ปีพ.ศ. ที่ เริ่ม ดำเนินการ	จำนวน สมาชิก	เงินทุน หมุนเวียน	พืชหลักที่ เข้าร่วม โครงการ	ประเภท ศตปช. หลัก/ เครือข่าย
					ละติจูด	ลองจิจูด						
๒๑	ด่านช้าง	ศตปช.เครือข่าย ตำบลนิคมกระ เสียว	C	๑๑๗ หมู่ ๓	๑๔.๘๕๕๙๔๓	๙๙.๕๖๗๖๑	นายคอง บำรุงราษฎร์ ๐๖๒-๓๕๔๒๙๒๙	๒๕๖๔	๒๐	-	พืชผัก	เครือข่าย
๒๒	ด่านช้าง	ศตปช.เครือข่าย ตำบลวังยาว	C	๑๕๒ หมู่ ๒	๑๔.๙๐๙๙๕	๙๙.๓๗๘๔๒	นายโอภาส บุญชัยศรี ๐๘๗-๘๑๙๓๘๘๓	๒๕๖๔	๒๐	-	พืชผัก	เครือข่าย
๒๓	สามชุก	แปลงใหญ่หนอง ผักนาก	C	๕๔/๑ หมู่ ๒	๑๔.๗๖๖๗๒	๑๐๐.๐๔๐๑	นายยอด อินสว่าง ๐๘๑-๓๐๙๘๒๐๔	๒๕๕๙	๑๒๓	๑๘๖,๘๐๐	ข้าว	เครือข่าย
๒๔	เมืองฯ	วสข.ผู้ปลูกไม้ผล บ้านหนองศาลา	C	๑๖๐ หมู่ ๓	๑๔.๔๗๓๖๓	๑๐๐.๑๑๗๗	นายบำรุง ผลมุก ๐๘๙-๘๐๗๘๓๑	๒๕๖๐	๒๕	๘๘,๐๐๐	มะม่วง	เครือข่าย
๒๕	อุทุมพร	ศจช.ตำบล พลับพลาไชย	C	๒๗๕ หมู่ ๙	๑๔.๕๓๔๕๑	๙๙.๙๒๓๕๓	นายอุบล ศรีบุญเพ็ง ๐๘๕-๗๐๑๒๖๘๒	๒๕๖๔	๓๐	-	ข้าว	เครือข่าย
๒๖	หนองหญ้าไซ	กลุ่มนาแปลง ใหญ่บ้านหนอง กระโดนมน	B	๖๖ หมู่ ๑๑	๑๔.๘๓๗๑๙	๙๙.๘๗๙๙๕	นายทรงพล แสงสว่าง ๐๘๑๗๘๐๗๒๑๙	๒๕๖๐	๔๓	๑๓,๙๐๐	ข้าว	เครือข่าย
๒๗	บางปลาม้า	ศตปช. ตำบลวัดดาว	C	๑๔๔ หมู่ ๔	๑๔.๓๔๔๕๑	๑๐๐.๑๑๗๙	นายสมจิตร ทับทิมาขาว ๐๘๙-๘๓๐๔๑๔๘	๒๕๖๔	๓๑	-	ข้าว	เครือข่าย
๒๘	สองพี่น้อง	ศตปช. ตำบลบาง ตะเคียน	B	๔๑ หมู่ ๖	๑๔.๒๒๒๐๑	๑๐๐.๐๙๐๔	นายสมปอง แต่งดี ๐๘๐-๖๕๐๙๐๐๙	๒๕๖๔	๓๒	-	ข้าว	เครือข่าย

ที่มา : สำนักงานเกษตรจังหวัดสุพรรณบุรี (ข้อมูล ณ เมษายน ๒๕๖๕)

๓.๒.๑๓ ศูนย์ปราชญ์ชาวบ้าน

มูลนิธิข้าวขวัญ ชื่อปราชญ์ นายเดชา ศิริภัทร ที่ตั้งเลขที่ ๑๓/๑ หมู่ ๓ ถนนเทศบาลท่าเสด็จ ซอย ๖ ตำบลสระแก้ว อำเภอเมืองสุพรรณบุรี จังหวัดสุพรรณบุรี เป็นศูนย์ปราชญ์ชาวบ้านที่เข้าร่วมดำเนินงานตั้งแต่ปีงบประมาณ ๒๕๕๐ จนถึงปัจจุบัน ระยะเวลาอบรม ๕ วัน ๔ คืน หลักสูตร “การทำนาอย่างยั่งยืนตามแนวเศรษฐกิจพอเพียง”



หลักสูตรที่สอนหลักสูตร “การทำนาอย่างยั่งยืนตามแนวเศรษฐกิจพอเพียง” ระยะเวลาฝึกอบรม ๕ วัน ๔ คืน มีเนื้อหาโดยสรุป ดังนี้

๑. การปรับทัศนคติและพฤติกรรมเกษตรกรตามแนวปรัชญาเศรษฐกิจพอเพียง
๒. เกษตรพอเพียงและทางออกของชาวนาไทย
๓. การพัฒนาพันธุ์ข้าว
๔. การออมทางรอดหนึ่งของชาวนาไทย
๕. การทำจุลินทรีย์และการทำปุ๋ยหมัก
๖. การศึกษาแมลงและระบบนิเวศน์ในแปลงนา
๗. การทำบัญชีครัวเรือน
๘. นำเสนอแผนงานในระดับกลุ่ม

๓.๒.๑๔ ข้อมูล Smart Farmer / Young Smart Farmer

ตารางที่ ๖๐ ข้อมูล Smart Farmer ของจังหวัดสุพรรณบุรี ปี ๒๕๖๔

อำเภอ	หน่วยงาน / Smart Farmer (ราย)							หมายเหตุ
	เกษตรกร	ประมง	ปศุสัตว์	พัฒนาที่ดิน	สหกรณ์	ปฏิรูป	อื่นๆ	
เมืองสุพรรณบุรี	๕๓๐	๔๐	๑					
ดอนเจดีย์	๔๓๘		๑					
ด่านช้าง	๒๗๘		๑					
เดิมบางนาง บวช	๔๔๕	๓๐	๒๖					
บางปลาม้า	๔๐๒		๑					
ศรีประจันต์	๖๙๕	๓๐	๑					
สองพี่น้อง	๒๕๔		๑					
สามชุก	๔๔๖	๑๕	๒๑					
หนองหญ้าไซ	๕๙๓		๑					
อู่ทอง	๓๖๕		๓๖					
รวม	๔,๔๔๖	๑๑๕	๙๐					

ที่มา : หน่วยงานสังกัดกระทรวงเกษตรและสหกรณ์ จังหวัดสุพรรณบุรี

ตารางที่ ๖๑ Young Smart Farmer / ยุวเกษตรกร ของจังหวัดสุพรรณบุรี ปี ๒๕๖๔

อำเภอ	หน่วยงาน / Young Smart Farmer (ราย)								หมายเหตุ
	เกษตรกร	ประมง	ปศุสัตว์	ตรวจ บัญชี	พัฒนา ที่ดิน	สหกรณ์	ปฏิรูป	อื่นๆ	
เมืองสุพรรณบุรี	๔								
ดอนเจดีย์	๓								
ด่านช้าง	๓								
เดิมบางนางบวช	๐								
บางปลาม้า	๑								
ศรีประจันต์	๓								
สองพี่น้อง	๔								
สามชุก	๔								
หนองหญ้าไซ	๕								
อู่ทอง	๒								
รวม	๒๙								

ที่มา : หน่วยงานสังกัดกระทรวงเกษตรและสหกรณ์ จังหวัดสุพรรณบุรี

๓.๒.๑๕ ฐานข้อมูลระบบส่งเสริมเกษตรแบบแปลงใหญ่

ตารางที่ ๖๒ ข้อมูลระบบส่งเสริมเกษตรแบบแปลงใหญ่ จังหวัดสุพรรณบุรี

ลำดับ ที่	ประเภท แปลงใหญ่	ชื่อแปลง	สินค้าหลัก	พื้นที่ตั้งแปลง			ประธานแปลง
				หมู่	อำเภอ	ตำบล	
๑	ปี๒๕๕๙	แปลงใหญ่ต้นแบบ (ข้าว) ตำบลมะขามล้ม อำเภอบางปลาม้า	ข้าว	๗	บางปลาม้า	มะขามล้ม	นายศักดิ์ศิลป์ วงษ์พันธุ์
๒	ปี๒๕๕๙	แปลงใหญ่ทั่วไป (ข้าว) ตำบลหนองโพธิ์ อำเภอหนองหญ้าไซ	ข้าว	๔	หนองหญ้าไซ	หนองโพธิ์	นาย ฤทธิ ภู่ง
๓	ปี๒๕๕๙	แปลงใหญ่ทั่วไป (ข้าว) ตำบลบ้านช้าง ตำบลบางตาเถร อำเภอสองพี่น้อง	ข้าว	๔	สองพี่น้อง	บ้านช้าง	นายวิเศษ หมอยาดี
๔	ปี๒๕๕๙	แปลงใหญ่ทั่วไป (ข้าว) ตำบลไร่รถ อำเภอดอนเจดีย์	ข้าว	๑๐	ดอนเจดีย์	ไร่รถ	นายสวัสดิ์ พันธุ์มาตร
๕	ปี๒๕๕๙	แปลงใหญ่ทั่วไป (ข้าว) ตำบลดอนเจดีย์ อำเภอดอนเจดีย์	ข้าว	๑	ดอนเจดีย์	ดอนเจดีย์	นายกำพล ทองโสภา
๖	ปี๒๕๕๙	แปลงใหญ่ทั่วไป (ข้าว) ตำบลบางงาม ตำบลบ้านกร่าง อำเภอศรีประจันต์	ข้าว	๔	ศรีประจันต์	บางงาม	นายณัฐวุฒิ ส่งเสริม
๗	ปี๒๕๕๙	แปลงใหญ่ทั่วไป (ข้าว) ตำบลสวนแตง อำเภอเมืองสุพรรณบุรี	ข้าว	๔	เมืองสุพรรณบุรี	สวนแตง	นายพิชิต เกียรติสมพร
๘	ปี๒๕๕๙	แปลงใหญ่เกษตรสมัยใหม่ (ข้าว) ตำบลเดิมบาง อำเภอเดิมบางนางบวช	ข้าว	๑๑	เดิมบางนางบวช	เดิมบาง	นายถาวร คำแดง
๙	ปี๒๕๕๙	แปลงใหญ่ทั่วไป (ข้าว) ตำบลหนองผักนาก อำเภอสามชุก	ข้าว	๒	สามชุก	หนองผักนาก	นายนิมิต สว่างศรี
๑๐	ปี๒๕๕๙	แปลงใหญ่ทั่วไป (ข้าว) ตำบลบ้านดอน อำเภออู่ทอง จังหวัดสุพรรณบุรี	ข้าว	๖	อู่ทอง	บ้านดอน	นายสืบพงษ์ ออเพชร
๑๑	ปี๒๕๖๐	แปลงใหญ่ทั่วไป (ข้าวเหนียว) กลุ่มข้าวเหนียวสหกรณ์การเกษตรสามชุก ตำบลบ้านสระ อำเภอสามชุก	ข้าว (ข้าวเหนียว)	๒	สามชุก	บ้านสระ	นายวิเชียร อินทร์สว่าง
๑๒	ปี๒๕๖๐	แปลงใหญ่ทั่วไป (ข้าวเหนียว) กลุ่มสมาชิกสหกรณ์ตำบลศรีประจันต์ ตำบลศรีประจันต์ อำเภอศรีประจันต์	ข้าว (ข้าวเหนียว)	๔	ศรีประจันต์	ศรีประจันต์	นายประสาร เพชรมอญ
๑๓	ปี๒๕๖๐	แปลงใหญ่ทั่วไป (ข้าว) กลุ่มนาแปลงใหญ่ สหกรณ์การเกษตรดอนเจดีย์ จำกัด ตำบลดอนเจดีย์ อำเภอดอนเจดีย์	ข้าว	๕	ดอนเจดีย์	ดอนเจดีย์	นายประสงค์ ศรีชมภู
๑๔	ปี๒๕๖๐	แปลงใหญ่ทั่วไป (ข้าว) กลุ่มรวมคนรวมพลังสร้างความยั่งยืน ตำบลยางนอนอำเภอเดิมบางนางบวช	ข้าว	๒	เดิมบางนางบวช	ยางนอน	นายพิชิต กาฬภักดี
๑๕	ปี๒๕๖๐	แปลงใหญ่ทั่วไป (ข้าว) บ้านสีธาราม ตำบลไร่รถ ตำบลไร่รถ อำเภอดอนเจดีย์	ข้าว	๑	ดอนเจดีย์	ไร่รถ	นางอุไทย ศูนย์ศรี
๑๖	ปี๒๕๖๐	แปลงใหญ่ทั่วไป (ข้าว) วิสาหกิจชุมชนกลุ่มร่วมใจพัฒนาบ้านสวนแตง ตำบลสวนแตง อำเภอเมืองสุพรรณบุรี	ข้าว	๕	เมืองสุพรรณบุรี	สวนแตง	นายมานะ รอดเชียงล้ำ
๑๗	ปี๒๕๖๐	แปลงใหญ่ทั่วไป (ข้าว) เกษตรกรบ้านหนองบัว ตำบลตลิ่งชัน อำเภอเมืองสุพรรณบุรี	ข้าว	๗	เมืองสุพรรณบุรี	ตลิ่งชัน	นายวัชรินทร์ เกิดเอี่ยม
๑๘	ปี๒๕๖๐	แปลงใหญ่ทั่วไป (ข้าว) กลุ่มผู้ใช้น้ำบ้านห้วยหมาก ตำบลโพธิ์พระยา อำเภอเมืองสุพรรณบุรี	ข้าว	๒	เมืองสุพรรณบุรี	โพธิ์พระยา	นายอำไพล์ นิลน้ำคำ
๑๙	ปี๒๕๖๐	แปลงใหญ่ทั่วไป (ข้าว) เกษตรกรรวมใจพัฒนา ตำบลบ้านโพธิ์ อำเภอเมืองสุพรรณบุรี	ข้าว	๑	เมืองสุพรรณบุรี	บ้านโพธิ์	นายเฉลิม นิ่มนวล
๒๐	ปี๒๕๖๐	แปลงใหญ่ทั่วไป (ข้าว) กลุ่มนาแปลงใหญ่บ้านหนองกระโดนมน ตำบลหนองโพธิ์ อำเภอหนองหญ้าไซ	ข้าว	๒	หนองหญ้าไซ	หนองโพธิ์	นางวาสนา แสงสว่าง

ลำดับ ที่	ประเภท แปลงใหญ่	ชื่อแปลง	สินค้าหลัก	พื้นที่ตั้งแปลง			ประธานแปลง
				หมู่	อำเภอ	ตำบล	
๒๑	ปี๒๕๖๐	แปลงใหญ่ทั่วไป (ข้าว) เกษตรกรนาแปลงใหญ่หัวเขา ๑ ตำบลหัวเขา อำเภอเดิมบางนางบวช	ข้าว	๗	เดิมบางนางบวช	หัวเขา	นายเฉลิม จันทร์ลอย
๒๒	ปี๒๕๖๐	แปลงใหญ่ทั่วไป (ข้าว) เกษตรกรนาแปลงใหญ่หัวเขา๒ ตำบลหัวเขา อำเภอเดิมบางนางบวช	ข้าว	๕	เดิมบางนางบวช	หัวเขา	นายสำเนียง ปลีทอง
๒๓	ปี๒๕๖๐	แปลงใหญ่ทั่วไป (ข้าว) กลุ่มเกษตรกรทำนาตำบลหนองราชวัตร ตำบลหนองราชวัตร อำเภอหนองหญ้าไซ	ข้าว	๘	หนองหญ้าไซ	หนองราชวัตร	นายฝ้าย สุทะปัญญา
๒๔	ปี๒๕๖๐	แปลงใหญ่ทั่วไป (ข้าว) กลุ่มวิสาหกิจชุมชนส่งเสริมการเกษตรแบบแปลงใหญ่ตำบลบ้านกร่าง อำเภอศรีประจันต์	ข้าว	๒	ศรีประจันต์	บ้านกร่าง	นายคัชพงศ์ ชูชื่น
๒๕	ปี๒๕๖๐	แปลงใหญ่ทั่วไป (อ้อย) ตำบลหนองมะค่าโมง อำเภอด่านช้าง	อ้อยโรงงาน	๑๑	ด่านช้าง	หนองมะค่าโมง	นายวัลลภ ดีเสมอ
๒๖	ปี๒๕๖๐	แปลงใหญ่ทั่วไป (มันสำปะหลัง) ตำบลหนองกระทุ่ม อำเภอเดิมบางนางบวช	มันสำปะหลัง	๕	เดิมบางนางบวช	หนองกระทุ่ม	นายบุญเสริม โฉมเชิด
๒๗	ปี๒๕๖๐	แปลงใหญ่ทั่วไปไม่ผล(มะม่วง) ตำบลลิ่งชัน อำเภอเมืองสุพรรณบุรี	มะม่วง	๓	เมืองสุพรรณบุรี	ลิ่งชัน	นายล้วน จันทร์วงษ์
๒๘	ปี๒๕๖๐	แปลงใหญ่ทั่วไปไม่ผล(มะม่วง) ตำบลสระแก้ว อำเภอเมืองสุพรรณบุรี	มะม่วง	๒	เมืองสุพรรณบุรี	สระแก้ว	นายสมหมาย พงษ์สุทัศน์
๒๙	ปี๒๕๖๐	แปลงใหญ่ทั่วไป (อ้อย) สหกรณ์การเกษตรอุทอง ตำบลบ้านไช้ อำเภออุทอง	อ้อยโรงงาน	๖	อุทอง	บ้านไช้	นายปรีชา โชระเวก
๓๐	ปี๒๕๖๐	แปลงใหญ่ทั่วไป (แพะ) กลุ่มเกษตรกรผู้เลี้ยงแพะอุทอง ตำบลดอนคา อำเภออุทอง	แพะ	๖	อุทอง	ดอนคา	นายชิน ศรีท้าว
๓๑	ปี๒๕๖๐	แปลงใหญ่ทั่วไป (ไม้ดอกไม้ประดับ) กลุ่มไม้ดอกไม้ประดับ ตำบลย่านยาว อำเภอสามชุก	ไม้ดอกไม้ประดับ	๘	สามชุก	ย่านยาว	นายวิรัตน์ อ่อนวิมล
๓๒	ปี๒๕๖๑	แปลงใหญ่ข้าว หมู่ ๑ ตำบลกฤษณา อำเภอบางปลาม้า	ข้าว	๑	บางปลาม้า	กฤษณา	นายยงยุทธ ภูระหงษ์
๓๓	ปี๒๕๖๑	แปลงใหญ่ข้าว หมู่ ๘ ตำบลบางใหญ่ อำเภอบางปลาม้า	ข้าว	๘	บางปลาม้า	บางใหญ่	นายทรงวุฒิ นิยมทอง
๓๔	ปี๒๕๖๑	แปลงใหญ่ข้าว หมู่ ๗ ตำบลตะค่า อำเภอบางปลาม้า	ข้าว	๗	บางปลาม้า	ตะค่า	นายมนตรี ศรีสังข์งาม
๓๕	ปี๒๕๖๑	แปลงใหญ่ข้าว หมู่ ๙ ตำบลโคกคราม อำเภอบางปลาม้า	ข้าว	๙	บางปลาม้า	โคกคราม	นายสมใจ อภิเดช
๓๖	ปี๒๕๖๑	แปลงใหญ่ข้าว หมู่ ๔ ตำบลวัดดาว อำเภอบางปลาม้า	ข้าว	๔	บางปลาม้า	วัดดาว	นายสมจิตร ทัพบิมขาว
๓๗	ปี๒๕๖๑	แปลงใหญ่ข้าว หมู่ ๒ ตำบลสาละ อำเภอบางปลาม้า	ข้าว	๒	บางปลาม้า	สาละ	นายอดุล ทิศาภาค
๓๘	ปี๒๕๖๑	อ้อยโรงงาน อำเภอด่านช้าง ปี๒๕๖๑	อ้อยโรงงาน	๑๘	ด่านช้าง	ด่านช้าง	นางสมคิด นันทิพย์
๓๙	ปี๒๕๖๑	แปลงใหญ่ผัก หมู่ ๑๓ ตำบลบ่อสุพรรณ อำเภอสองพี่น้อง	ผัก/สมุนไพร	๑๓	สองพี่น้อง	บ่อสุพรรณ	นายปฐมพงศ์ จาตุพิศาลพงศ์
๔๐	ปี๒๕๖๑	แปลงใหญ่อ้อยโรงงาน หมู่ ๓ ตำบลห้วยขมิ้น อำเภอด่านช้าง	อ้อยโรงงาน	๓	ด่านช้าง	ห้วยขมิ้น	นายศรณรินทร์ บาลนคร
๔๑	ปี๒๕๖๑	ผู้เลี้ยงปลาอุกตำบลยั้งทะเลาย	ปลาดุก	๔,๕,๖,๗	อุทอง	ยั้งทะเลาย	นายประสิทธิ์ อางคงหาญ
๔๒	ปี๒๕๖๒	นาแปลงใหญ่ตำบลหนองสาหร่าย	ข้าว	๑๐	ดอนเจดีย์	หนองสาหร่าย	นายบุญศรี มณีวงษ์
๔๓	ปี๒๕๖๒	เกษตรแปลงใหญ่บ้านสะแกกลาย ตำบลคอนมะเกลือ	ข้าว	๑๑	อุทอง	คอนมะเกลือ	นายอำนาจ เหมใจหาญ
๔๔	ปี๒๕๖๒	นาแปลงใหญ่ตำบลปากน้ำ	ข้าว	๖	เดิมบางนางบวช	ปากน้ำ	นายวิเชียร พันธุ์คงดี
๔๕	ปี๒๕๖๒	นาแปลงใหญ่ตำบลป่าสะแก	ข้าว	๒	เดิมบางนางบวช	ป่าสะแก	นายวิรัช ทองไพรรรณ

ลำดับ ที่	ประเภท แปลงใหญ่	ชื่อแปลง	สินค้าหลัก	พื้นที่ตั้งแปลง			ประธานแปลง
				หมู่	อำเภอ	ตำบล	
๔๖	ปี๒๕๖๒	เกษตรกรผู้ปลูกอ้อยแปลงใหญ่หนองอีดอกโมเดล	อ้อยโรงงาน	๗	เดิมบางนางบวช	หัวนา	นายเทพฤทธิ์ ตี้อยิ่ง
๔๗	ปี๒๕๖๒	นาแปลงใหญ่ข้าวตำบลเขาพระ	ข้าว	๑	เดิมบางนางบวช	เขาพระ	นายวิสุทธิสาร แดงทอง
๔๘	ปี๒๕๖๒	ศูนย์ข้าวชุมชนบ้านโนนหอ	ข้าว	๖	อุทุม	ดอนคา	นายสมาน ปลัดม้า
๔๙	ปี๒๕๖๒	แปลงใหญ่ตำบลหนองไธสง	ข้าว	๑๑	อุทุม	หนองไธสง	นายพูนพิพัฒน์ โรจนบุญถึง
๕๐	ปี๒๕๖๒	นาแปลงใหญ่ตำบลจรเข้สามพัน	ข้าว	๖	อุทุม	จรเข้สามพัน	นายกำจัด ช่างเขียว
๕๑	ปี๒๕๖๒	นาแปลงใหญ่ตำบลสระยายโสม	ข้าว	๔	อุทุม	สระยายโสม	นายสุนทร เลี่ยมใจดี
๕๒	ปี๒๕๖๒	เกษตรกรตำบลบ้านไช้	ข้าว	๑๒	อุทุม	บ้านไช้	นายประสิทธิ์ ศรีบุญเพ็ง
๕๓	ปี๒๕๖๒	แปลงใหญ่ข้าวครบวงจร ตำบลเจดีย์ - กระเจียน	ข้าว	๗	อุทุม	เจดีย์	นายชัชวาลย์ จันทร์ฉาย
๕๔	ปี๒๕๖๒	แปลงใหญ่นางบวช	ข้าว	๑๐	เดิมบาง นางบวช	นางบวช	นายมงคล ใจบริสุทธิ์
๕๕	ปี๒๕๖๒	แปลงใหญ่ (กึ่งก้ามกราม) บ้านสะพานพัฒนา	กึ่งก้ามกราม	๖	บางปลาหมอ	องค์กรักษ์	นายบุญช่วย เทียงใจดี
๕๖	ปี๒๕๖๒	กลุ่มผู้เลี้ยงไก่พื้นเมืองแปลงใหญ่ตำบลเดิมบางนางบวช	ไก่พื้นเมือง	๑๐	เดิมบางนางบวช	เดิมบาง	นายสำราญ แสงบัวอ่อน
๕๗	ปี ๒๕๖๓	นาแปลงใหญ่ข้าวปลอดภัยบ้านดงโมกข์ ตำบลบ้านสระ อำเภอสามชุก	ข้าว	๘	สามชุก	บ้านสระ	นายสมเกียรติ สว่างศรี
๕๘	ปี ๒๕๖๓	แปลงใหญ่ข้าวบ้านขุ่ยโพธิ์ ตำบลทุ่งคลี อำเภอเดิมบางนางบวช	ข้าว	๔	เดิมบางนางบวช	ทุ่งคลี	นายผดุง ไยน้อย
๕๙	ปี ๒๕๖๓	เจ็ดสิบห้าพัฒนาอ้อย ตำบลหนองมะค่าโมง อำเภอด่านช้าง	อ้อยโรงงาน	๗	ด่านช้าง	หนองมะค่าโมง	นายสมรส กาฬภักดี
๖๐	ปี ๒๕๖๓	นาแปลงใหญ่บ้านโพธิ์ศรี ๓๑๒ ตำบลบางปลาหมอ อำเภอบางปลาหมอ	ข้าว	๑๒	บางปลาหมอ	บางปลาหมอ	นายเฉลา นิลวรรณ
๖๑	ปี ๒๕๖๓	นาแปลงใหญ่ตำบลย่านยาว ตำบลย่านยาว อำเภอสามชุก	ข้าว	๓	สามชุก	ย่านยาว	นางเจียม วรรณวงษ์
๖๒	ปี ๒๕๖๓	ศูนย์ข้าวชุมชนบ้านบ่อหว้า ตำบลหนองหญ้าไซ อำเภอหนองหญ้าไซ	ข้าว	๓	หนองหญ้าไซ	หนองหญ้าไซ	นายลาดวน แก้วเกตุ
๖๓	ปี ๒๕๖๓	แปลงใหญ่ข้าว หมู่ ๗ ตำบลหนองขาม ตำบลหนองขาม อำเภอหนองหญ้าไซ	ข้าว	๗	หนองหญ้าไซ	หนองขาม	นายสมศักดิ์ ทองสุขใส
๖๔	ปี ๒๕๖๓	อ้อยโรงงานบ้านแจรงาม ตำบลแจรงาม อำเภอหนองหญ้าไซ	อ้อยโรงงาน	๔	หนองหญ้าไซ	แจรงาม	นายภาสวงศ์ วิชาไทย
๖๕	ปี ๒๕๖๓	แปลงใหญ่ข้าวกลุ่มเกษตรกรทำนาทัพหลวง ตำบลทัพหลวง อำเภอหนองหญ้าไซ	ข้าว	๗	หนองหญ้าไซ	ทัพหลวง	นายสมศักดิ์ ศรีโมรา
๖๖	ปี ๒๕๖๓	แปลงใหญ่ข้าวโพดเลี้ยงสัตว์ตำบลองค์พระ	ข้าวโพดเลี้ยงสัตว์	๖	ด่านช้าง	องค์พระ	นายโล่ง จำปาเทศ
๖๗	ปี ๒๕๖๓	แปลงใหญ่สามเหลี่ยมกึ่งก้ามกรามข้า	กึ่งก้ามกราม	๑๒	สองพี่น้อง	บางตาเถร	นางธัญญ์ธิดา บุญลือพันธ์ภากร
๖๘	ปี ๒๕๖๔	แปลงใหญ่ข้าวบ้านหนองกระหนาก หมู่ที่ ๑๔ ตำบลบ้านไช้ อำเภออุทุม	ข้าว	๑๔	อุทุม	บ้านไช้	นางสาวสุดถนอม หลวงสนาม
๖๙	ปี ๒๕๖๔	แปลงใหญ่อ้อยคุณภาพดอนคา ตำบลดอนคา อำเภออุทุม	อ้อยโรงงาน	๔	อุทุม	ดอนคา	นายไสว เหล็งหวาน

ที่มา : สำนักงานเกษตรจังหวัดสุพรรณบุรี (ข้อมูล ณ วันที่ ๒๕ กุมภาพันธ์ ๒๕๖๕)

๓.๒.๑๖ อาสาสมัครด้านการเกษตร

ตารางที่ ๖๓ ข้อมูลอาสาสมัครเกษตรของจังหวัดสุพรรณบุรี ปี ๒๕๖๔

อำเภอ	เกษตร หมู่บ้าน	หมอดิน อาสา	ประมง อาสา	ปศุสัตว์ อาสา	ครูบัญชี อาสา	อาสาสมัคร ชลประทาน	อาสา ปฏิรูป	อาสาสมัคร สหกรณ์	อาสาสมัคร ฝนหลวง	รวม
เมืองสุพรรณบุรี	๑๒๔	๑๐๕	๙	๑๑	๑๒	๓๒	๑	๔	๑๕	๓๑๓
ดอนเจดีย์	๕๐	๕๕	๕	๒๘	๑๒	๒๔	๐	๕	๗	๑๘๖
ด่านช้าง	๙๓	๗๗	๓	๘	๑๘	๕	๗	๕	๑๐	๒๒๖
เดิมบางนางบวช	๑๒๑	๑๐๘	๖	๒๕	๑๖	๓๔	๐	๔	๑๐	๓๒๔
บางปลาม้า	๑๒๗	๑๑๕	๑๐	๑๕	๑๖	๒๒	๑	๔	๖	๓๑๖
ศรีประจันต์	๖๔	๗๓	๔	๑๕	๑๗	๒๔	๒	๕	๕	๒๐๙
สองพี่น้อง	๑๔๓	๗๓	๑๐	๑๓	๑๖	๓	๔	๔	๑๑	๒๗๗
สามชุก	๖๘	๕๒	๕	๑๔	๑๕	๓๒	๐	๔	๑๒	๒๐๒
หนองหญ้าไซ	๖๖	๕๗	-	๗	๓๐	๒๒	๕	๗	๓	๑๙๗
อู่ทอง	๑๕๕	๑๓๕	๗	๔๓	๕๑	๑๐	๒	๔	๑๔	๔๒๑
รวมทั้งสิ้น	๑,๐๑๑	๘๕๐	๕๙	๑๗๙	๒๐๓	๒๐๘	๒๒	๔๖	๙๓	๒๖๗๑

ที่มา : หน่วยงานสังกัดกระทรวงเกษตรและสหกรณ์ (ข้อมูล ณ มีนาคม ๒๕๖๕)

๓.๒.๑๗ ข้อมูลด้านชลประทาน

ข้อมูลสถานการณ์ด้านการชลประทาน/การพัฒนาแหล่งน้ำ

๑. โครงการชลประทานขนาดใหญ่ ประเทศไทยได้เริ่มมีแผนพัฒนาแหล่งน้ำในจังหวัดสุพรรณบุรี ตั้งแต่รัชสมัยพระบาทสมเด็จพระมงกุฎเกล้าเจ้าอยู่หัว (รัชกาลที่ ๖) สมัยนั้นกรมชลประทานได้รับการแต่งตั้งเป็นกรมทตน้ำ โดยการก่อสร้างประตูระบายน้ำโพธิ์พระยา ที่ตำบลโพธิ์พระยา อำเภอเมืองสุพรรณบุรี จังหวัดสุพรรณบุรี ในปี พ.ศ. ๒๔๖๔ และเป็นโครงการชลประทานแห่งแรกของแม่น้ำสุพรรณบุรี หรือเป็นลำดับที่ ๓ ของประเทศไทย โดยมีวัตถุประสงค์เพื่อรับน้ำเข้าคลองส่งน้ำจากเขื่อนเจ้าพระยา ซึ่งสร้างเสร็จในปีพ.ศ. ๒๕๐๙ อัดทตน้ำเข้าคลองส่งน้ำสายใหญ่ทั้ง ๒ ฝั่ง สามารถช่วยเหลือพื้นที่น้ำได้ประมาณ ๓๔๔,๑๗๗ ไร่ และสร้างคันกันน้ำเหนือประตูระบายน้ำโพธิ์พระยาป้องกันน้ำท่วมได้อีก ๖,๕๑๕ ไร่ ต่อมาได้มีการก่อสร้างโครงการชลประทานในลักษณะเดียวกันอีกหลายโครงการ เช่นโครงการประตูระบายน้ำสามชุก ในปีพ.ศ. ๒๔๗๘ โครงการประตูน้ำพระยาบรรลือ และโครงการประตูน้ำเจ้าเจ็ด-บางยี่หน ในปีพ.ศ. ๒๔๘๒ ฯลฯ โครงการชลประทานดังกล่าวมีลักษณะเป็นโครงการชลประทานขนาดใหญ่ กล่าวคือเป็นงานก่อสร้างโครงการอ่างเก็บน้ำที่มีปริมาณน้ำเก็บกักมากกว่า ๑๐๐ ล้านลบ.ม. หรือมีพื้นที่ผิวน้ำมากกว่า ๑๕ ตร.กม.หรือมีพื้นที่ชลประทานมากกว่า ๘๐,๐๐๐ ไร่ ปัจจุบันงานก่อสร้างโครงการชลประทานขนาดใหญ่อาจมีผลกระทบต่อสิ่งแวดล้อม วัฒนธรรม อาชีพ ความปลอดภัย วิถีชีวิต หรืออาจก่อให้เกิดความเสียหายแก่ชุมชนหรือสังคมได้ จึงจำเป็นต้องผ่านการศึกษามลกระทบต่อสิ่งแวดล้อม และผ่านความเห็นชอบต่อคณะกรรมการสิ่งแวดล้อมแห่งชาติด้วย เพื่อให้สอดคล้องกับรัฐธรรมนูญฉบับปัจจุบันและกฎหมายสิ่งแวดล้อมฉบับล่าสุด ที่บัญญัติให้ประชาชนมีส่วนร่วมมากขึ้น จึงต้องผ่าน “ประชาพิจารณ์” อีกด้วย จังหวัดสุพรรณบุรีมีโครงการชลประทานขนาดใหญ่ รวมทั้งสิ้น ๑๓ โครงการ เป็นโครงการส่งน้ำและบำรุงรักษา ประเภทอ่างเก็บน้ำแห่งเดียว คือโครงการส่งน้ำและบำรุงรักษากระเสียว หรือเขื่อนกระเสียว นอกนั้นเป็นโครงการชลประทานประเภทเก็บกักน้ำ ทด และส่งน้ำ อยู่ในเขตสำนักชลประทานที่ ๑๒ จำนวน ๘ โครงการ ในเขตสำนักชลประทานที่ ๑๓ จำนวน ๓ โครงการ ในเขตสำนักชลประทานที่ ๑๑ จำนวน ๒ โครงการ ดังตารางแสดงโครงการชลประทานขนาดใหญ่ ขนาดกลางและขนาดเล็กในจังหวัดสุพรรณบุรี



๒. โครงการชลประทานขนาดกลาง เป็นงานก่อสร้างอาคารชลประทานประเภทต่างๆ อาทิ เขื่อนเก็บกักน้ำ เขื่อนทตน้ำ ฝาย โรงสูบน้ำระบบชลประทาน ฯลฯ รวมทั้งงานก่อสร้างทางลำเลียงผลผลิตและงานแปรสภาพลำน้ำ เป็นโครงการชลประทานที่มีขนาดเล็กกว่าโครงการชลประทานใหญ่ หากเป็นงานก่อสร้างอ่างเก็บน้ำที่มีปริมาตรน้ำเก็บกักน้อยกว่า ๑๐๐ ล้านลบ.ม. หรือมีพื้นที่ผิวน้ำน้อยกว่า ๑๕ ตร.กม. หรือมีพื้นที่ชลประทานน้อยกว่า ๘๐,๐๐๐ ไร่ กรณีงานก่อสร้างโครงการอยู่ในพื้นที่ป่าสงวนแห่งชาติหรือพื้นที่ป่าอนุรักษ์ จะต้องศึกษาผลกระทบต่อสิ่งแวดล้อม โดยผ่านความเห็นชอบจากคณะกรรมการสิ่งแวดล้อมแห่งชาติอีกด้วย

จังหวัดสุพรรณบุรี เริ่มมีงานก่อสร้างโครงการชลประทานขนาดกลางขึ้นในปี พ.ศ. ๒๕๒๖ คือโครงการอ่างเก็บน้ำท่าเตื่อ ตำบลห้วยขมิ้น อำเภอด่านช้าง จังหวัดสุพรรณบุรี

๓. โครงการชลประทานขนาดเล็ก โครงการชลประทานขนาดเล็ก เป็นโครงการหนึ่งตามแผนพัฒนาแหล่งน้ำขนาดเล็ก ที่กรมชลประทานได้เริ่มดำเนินการก่อสร้างมาตั้งแต่ปีงบประมาณ ๒๕๒๐ โดยมีวัตถุประสงค์เพื่อจัดหาแหล่งน้ำให้ราษฎร ในพื้นที่ชนบทที่มีน้ำใช้เพียงพอต่อการดำรงชีพขั้นพื้นฐานในฤดูแล้ง กล่าวคือให้ราษฎรมีน้ำเพียงพอสำหรับอุปโภค-บริโภค การเลี้ยงสัตว์ การปลูกพืชผักสวนครัว การเลี้ยงปลาในหมู่บ้าน และเสริมการทำนาหรือปลูกพืชได้อย่างน้อย ๑ ครั้งต่อปี การดำเนินการก่อสร้างโครงการชลประทานขนาดเล็กในปัจจุบัน ต้องผ่านขั้นตอนการพิจารณาจากคณะกรรมการพัฒนาชนบทและกระจายความเจริญไปสู่ภูมิภาค (กชช.ภ. หรือ กชช.เดิม) แล้วจะต้องให้สอดคล้องกับแผนพัฒนาจังหวัดประจำปีที่ได้ผ่านความเห็นชอบจากคณะกรรมการพัฒนาจังหวัด (กพจ.)ด้วย นอกจากนี้ยังต้องคำนึงหลักเกณฑ์ทั่วไปของโครงการ คือ เป็นโครงการที่มีสภาพภูมิประเทศเหมาะสมทางเทคนิคตามประเภทของโครงการที่เสนอขอให้สร้าง ราษฎรบริเวณพื้นที่ได้รับประโยชน์จากโครงการ จะต้องมีความพร้อมในการจัดตั้งกลุ่มผู้ใช้น้ำ มีการวางแผนการใช้น้ำและจัดตั้งกองทุนพัฒนาแหล่งน้ำภายหลังก่อสร้างโครงการแล้วเสร็จ และเป็นโครงการที่ไม่มีปัญหาเรื่องที่ดิน ลักษณะของโครงการชลประทานขนาดเล็กมีหลายประเภท ได้แก่ อ่างเก็บน้ำพร้อมอาคารประกอบ ฝายทดน้ำ ปรับปรุงลำน้ำธรรมชาติ คลองส่งน้ำ ระบบส่งน้ำ ระบายน้ำออกจากที่ลุ่ม ป้องกันน้ำท่วมพื้นที่เพาะปลูก ป้องกันน้ำเค็มและปรับปรุงพื้นที่ชายทะเลเพื่อการเพาะปลูก ซ่อมแซม ปรับปรุงโครงการและชุดลอกหนองบึงธรรมชาติ ฯลฯ กรมชลประทานเริ่มก่อสร้างโครงการชลประทานขนาดเล็กในเขตจังหวัดสุพรรณบุรี ในปีงบประมาณ ๒๕๒๔ ปัจจุบันมีโครงการชลประทานขนาดเล็กที่สร้างเสร็จแล้วถึงสิ้นปีงบประมาณ ๒๕๔๕ จำนวน ๙๖ โครงการสามารถช่วยเหลือพื้นที่เพาะปลูกได้ประมาณ ๑๖๓,๕๐๐ ไร่

๔. โครงการชุดลอกหนองน้ำและคลองธรรมชาติ ปี ๒๕๒๓ กรมชลประทานได้รับมอบหมายให้ดำเนินงานพัฒนาแหล่งน้ำขนาดเล็กของงานศูนย์บริการเกษตรกรเคลื่อนที่ ต่อมาในปีพ.ศ. ๒๕๔๑ ได้ยุบงานศูนย์บริการเกษตรกรเคลื่อนที่มารวมกับโครงการชุดลอกหนองน้ำและคลองธรรมชาติ เนื่องจากมีลักษณะงานและวัตถุประสงค์คล้ายคลึงกัน กล่าวคือ เพื่อพัฒนาและปรับปรุงเพิ่มประสิทธิภาพในการเก็บกักน้ำ ส่วนภูมิภาค ให้มีน้ำพอเพียงพอต่อการอุปโภค-บริโภคและการเกษตร ช่วยเหลือเกษตรกรในเขตชนบททุรกันดารที่แห้งแล้งและยากจน โดยวิธีการชุดลอก ชุดสระเก็บน้ำ ก่อสร้างทำนบ ก่อสร้างฝายน้ำล้น ก่อสร้างพังกันน้ำ ก่อสร้างระบบส่งน้ำและอื่นๆ

๕. งานซ่อมแซม ปรับปรุงและดูแลบำรุงรักษาแหล่งน้ำ โครงการชลประทานที่ก่อสร้างเสร็จแล้ว ไม่ว่าจะเป็โครงการขนาดใหญ่ ขนาดกลาง ขนาดเล็ก จะสามารถใช้งานส่งน้ำได้ดีมีความมั่นคงแข็งแรงก็จะต้องมีการดูแลและบำรุงรักษาที่ดีด้วย แต่เนื่องจากการเวลาที่เปลี่ยนแปลงไป มีกิจกรรมที่หลากหลายในเขตพื้นที่ชลประทาน ฯลฯ ทำให้เกิดความเสียหายต่ออาคารชลประทานโดยเฉพาะภัยธรรมชาติ ดังนั้นเพื่อให้โครงการชลประทานสามารถตอบสนองความต้องการใช้น้ำได้มีประสิทธิภาพ จึงจำเป็นต้องมีงานซ่อมแซมปรับปรุงและบำรุงรักษาอย่างต่อเนื่อง



ตารางที่ ๖๔ โครงการชลประทานขนาดใหญ่ ขนาดกลาง และขนาดเล็ก ในจังหวัดสุพรรณบุรี

ลำดับ ที่	โครงการส่งน้ำ และบำรุงรักษา	ที่ตั้งหัวงาน			ลุ่มน้ำหลัก	พื้นที่ (ไร่)		ระยะเวลาก่อสร้าง		ประเภท โครงการ	ปริมาตรกักเก็บ (ล้าน ลบ.ม.)
		ตำบล	อำเภอ	จังหวัด		โครงการ	ชลประทาน	เริ่ม	เสร็จ		
๑	โครงการส่งน้ำและบำรุงรักษากระเสียว	ด่านช้าง	ด่านช้าง	สุพรรณบุรี	เขื่อนกระเสียว	๑๓๐,๐๐๐	๑๑๐,๕๖๓	๒๕๐๙	๒๕๒๕	อ่างเก็บน้ำขนาดใหญ่	๒๗๗
๒	โครงการส่งน้ำและบำรุงรักษาท่าโบสถ์	สามง่าม ท่าโบสถ์	หันคา	ชัยนาท	แม่น้ำท่าจีนและ คลอง ม-อ	๒๑๘,๓๕๖	๑๑๕,๑๕๘	๒๔๙๕	๒๕๐๖	ปตร.	-
๓	โครงการส่งน้ำและบำรุงรักษาสามชุก	สามชุก	สามชุก	สุพรรณบุรี	แม่น้ำท่าจีน	๓๖๖,๕๖๙	๓๐๗,๓๐๙	๒๔๗๘	๒๔๙๘	ปตร.	-
๔	โครงการส่งน้ำและบำรุงรักษาโพธิ์พระยา	โพธิ์พระยา	เมือง	สุพรรณบุรี	แม่น้ำท่าจีน	๔๑๑,๖๘๓	๓๓๐,๐๖๕	๒๔๖๕	๒๔๗๒	ปตร.	-
๕	โครงการส่งน้ำและบำรุงรักษาดอนเจดีย์	ดอนเจดีย์	ดอนเจดีย์	สุพรรณบุรี	คลอง ม-อ	๒๐๔,๓๔๒	๑๖๔,๙๑๗	๒๕๐๔	๒๕๐๗	ปตร.	-
๖	โครงการชลประทานสุพรรณบุรี	โพธิ์พระยา	เมือง	สุพรรณบุรี	อ่างเก็บน้ำห้วย ท่าเตื่อ	๓,๐๐๐	๕,๑๐๐	๒๕๒๕	๒๕๒๖	อ่างเก็บน้ำ ขนาดกลาง	๒.๓๕
					อ่างเก็บน้ำ ห้วยยาง	๒,๑๐๐		๒๕๕๒	๒๕๕๔		๑.๔๙
๗	โครงการส่งน้ำและบำรุงรักษาบรมธาตุ	ชัยนาท	เมือง	ชัยนาท	แม่น้ำเจ้าพระยา	๔๒,๒๘๗	๓๙,๓๔๙	๒๔๙๕	๒๕๒๕	ปตร.	-
๘	โครงการส่งน้ำและบำรุงรักษาซันสูตร	โพชนไก่	บางระจัน	สิงห์บุรี	แม่น้ำน้อย	๓๔,๕๑๘	๓๐,๖๐๐	๒๔๙๕	๒๕๐๖	ปตร.	-
๙	โครงการส่งน้ำและบำรุงรักษาผักไห่	บ้านใหญ่	ผักไห่	พระนครศรีอยุธยา	แม่น้ำน้อย	๔๔,๑๖๕	๓๖,๓๘๓	๒๔๙๕	๒๕๐๖	ปตร.	-
๑๐	โครงการส่งน้ำและบำรุงรักษาเจ้าเจ็ด-บางยี่หน	บ้านม้า	บางไทร	พระนครศรีอยุธยา	แม่น้ำน้อยและ แม่น้ำท่าจีน	๔๖๐,๒๙๐	๑๔๕,๖๖๐	๒๔๘๒	๒๔๙๓	ปตร.	-
๑๑	โครงการส่งน้ำและบำรุงรักษาพระยาบรรลือ	บางรัก พัฒนา	บางบัวทอง	นนทบุรี	แม่น้ำท่าจีน	๔๒๑,๙๔๐	๕,๔๓๐	๒๔๘๒	๒๔๙๓	ปตร.	-
๑๒	โครงการส่งน้ำและบำรุงรักษาพนมทวน	ม่วงชุม	ท่าม่วง	กาญจนบุรี	แม่กลอง	๔,๘๑๗	๔,๖๗๗	๒๕๒๐	๒๕๓๘	ปตร.	-
๑๓	โครงการส่งน้ำและบำรุงรักษาสองพี่น้อง	บ่อสุพรรณ	สองพี่น้อง	สุพรรณบุรี	แม่กลอง	๓๗๐,๖๘๘	๓๓๘,๖๐๐	๒๕๒๔	๒๕๓๘	ปตร.	-
๑๔	โครงการส่งน้ำและบำรุงรักษาบางเลน	สระพัฒนา	กำแพงแสน	นครปฐม	แม่กลอง	๑๐๒,๕๕๕	๘๕,๐๕๗	๒๕๓๓	๒๕๔๕	ปตร.	-
รวม						๒,๘๑๕,๒๑๐	๑,๖๔๙,๔๒๘				

ที่มา : โครงการชลประทานสุพรรณบุรี (ข้อมูล ณ กุมภาพันธ์ ๒๕๖๕)

ตารางที่ ๖๕ ข้อมูลด้านชลประทาน ปี ๒๕๖๔

ที่	ชื่อโครงการชลประทาน	แหล่งน้ำ	พื้นที่รับประโยชน์รายอำเภอ (ไร่)										รวม
			เมือง	ดอนเจดีย์	อู่ทอง	สองพี่น้อง	บางปลาม้า	สามชุก	ศรีประจันต์	เดิมบางนางบวช	หนองหญ้าไซ	ด่านช้าง	
๑	โครงการส่งน้ำและบำรุงรักษากระเสียว	เขื่อนกระเสียว	-	-	-	-	-	๒๐,๖๘๓	-	๓๖,๖๙๑	๕๓,๑๘๙	-	๑๑๐,๕๖๓
๒	โครงการส่งน้ำและบำรุงรักษาท่าโบสถ์	แม่น้ำท่าจีนและคลองม-อ.	-	-	-	-	-	๒๓,๕๘๐	-	๙๑,๕๗๘	-	-	๑๑๕,๑๕๘
๓	โครงการส่งน้ำและบำรุงรักษาสามชุก	แม่น้ำท่าจีน	๖๑,๘๕๕	๒๗,๒๒๖	๖,๓๒๗	-	-	๖๙,๕๖๘	๑๒๓,๒๑๗	๑๙,๑๑๖	-	-	๓๐๗,๓๐๙
๔	โครงการส่งน้ำและบำรุงรักษาโพธิ์พระยา	แม่น้ำท่าจีน	๑๒๕,๒๕๐	-	-	๔๖,๗๐๗	๑๔๔,๓๙๖	-	๑๓,๗๑๐	-	-	-	๓๓๐,๐๖๓
๕	โครงการส่งน้ำและบำรุงรักษาดอนเจดีย์	คลองม-อ.	๓๗,๕๙๓	๔๔,๘๕๐	๕๕,๑๘๓	-	-	๒๗,๒๙๑	-	-	-	-	๑๖๔,๙๑๗
๖	โครงการส่งน้ำและบำรุงรักษาบรมธาตุ	แม่น้ำเจ้าพระยา	-	-	-	-	-	-	-	๓๙,๓๔๙	-	-	๓๙,๓๔๙
๗	โครงการส่งน้ำและบำรุงรักษาชั้นสูตร	แม่น้ำน้อย	๓,๖๑๐	-	-	-	๔,๐๒๕	-	๑,๑๓๒	๑๗,๘๓๑	-	-	๒๖,๕๙๘
๘	โครงการส่งน้ำและบำรุงรักษาผักไห่	แม่น้ำน้อย	-	-	-	-	๓๕,๕๓๐	-	-	-	-	-	๓๕,๕๓๐
๙	โครงการส่งน้ำและบำรุงรักษาเจ้าเจ็ด-บางยี่หน	แม่น้ำน้อยและแม่น้ำท่าจีน	-	-	-	๖๖,๔๑๐	๘๗,๔๑๙	-	-	-	-	-	๑๕๓,๘๒๙
๑๐	โครงการส่งน้ำและบำรุงรักษาพระยาบรรลือ	แม่น้ำท่าจีน	-	-	-	๕,๔๓๐	-	-	-	-	-	-	๕,๔๓๐
๑๑	โครงการส่งน้ำและบำรุงรักษาพนมทวน	แม่กลอง	-	-	๓,๑๐๐	๑,๕๗๗	-	-	-	-	-	-	๔,๖๗๗
๑๒	โครงการส่งน้ำและบำรุงรักษาสองพี่น้อง	แม่กลอง	-	-	๑๑๖,๖๖๑	๑๔๙,๑๘๗	-	-	-	-	-	-	๒๖๕,๘๔๘
๑๓	โครงการส่งน้ำและบำรุงรักษาบางเลน	แม่กลอง	-	-	-	๘๕,๐๕๗	-	-	-	-	-	-	๘๕,๐๕๗
	รวม		๒๒๘,๓๐๘	๗๒,๐๗๖	๑๘๑,๒๗๑	๓๕๔,๓๖๘	๒๗๑,๓๗๐	๑๔๑,๑๒๒	๑๓๘,๐๕๙	๒๐๔,๕๖๕	๕๓,๑๘๙	-	๑,๖๔๔,๓๒๘

ที่มา : โครงการชลประทานสุพรรณบุรี (ข้อมูล ณ กุมภาพันธ์ ๒๕๖๕)

๓.๒.๑๘ ข้อมูลด้านการปฏิรูปที่ดิน

การได้มา ประกาศเขตปฏิรูปที่ดินในพื้นที่ 7 โครงการจำแนกป่า

มติ ครม. เมื่อวันที่ 30 มีนาคม 2536 จำนวน 2 โครงการ ได้แก่

1. ป่าโป่งลานและป่าทุ่งคอก (A) พื้นที่ อ.สองพี่น้อง: ต.บ่อสุพรรณ
2. ป่าห้วยขมิ้น ป่าพุน้ำร้อน และป่าหนองหญ้าไซ (A) พื้นที่
 - อ.ด่านช้าง ;ต.ด่านช้าง ต.วังคัน ต.ห้วยขมิ้น ต.หนองมะค่าโมง ต.นิคมกระเสียว
 - อ.หนองหญ้าไซ : ต.แจรงาม ต.หนองขาม ต.หนองหญ้าไซ ต.ทัพหลวง
 - อ.ดอนเจดีย์ : ต.ทะเลบก ต.สระกระโจม

มติ ครม. เมื่อวันที่ 1 มี.ค. 37 จำนวน 6 โครงการ ได้แก่

1. ป่าห้วยขมิ้น ป่าพุน้ำร้อน และป่าหนองหญ้าไซ (T)
2. ป่าสักสระยายโสม (E) พื้นที่ อ.อุทุมพร : ต.สระยายโสม ต.สระพังลาน
3. ป่าองค์พระ ป่าเขาพระกำและป่าเขาห้วยพลู (E) พรฎ. 27 ธ.ค. 40
 - อ.ด่านช้าง : ต.องค์พระ ต.ห้วยขมิ้น ต.ด่านช้าง ต.วังยาว ต.นิคมกระเสียว
4. ป่าเขาทุ่งดินดำและป่าเขาตาแก้ว (E)
5. ป่าเขาบ้านโฆ้ง อ.อุทุมพร : ต.พลับพลาไชย ต.บ้านโฆ้ง
6. ป่าดอนแสลบและป่าเลาขวัญ (E) 1 มี.ค. 37 อ.ด่านช้าง : ต.ด่านช้าง

ข้อมูล ณ วันที่ 7 เมษายน 2565

ที่ดินรัฐ 5 อำเภอ 20 ตำบล

อำเภอ	ประกาศเขตปฏิรูปที่ดิน (ไร่)	กันออก (ไร่)	พื้นที่ดำเนินการ (ไร่)
ดอนเจดีย์	8,609	5,080	3,528.14
ด่านช้าง	172,711	41,423	131,299.15
หนองหญ้าไซ	1104,280	25,176	79,361.37
สองพี่น้อง	19,064	8,223	10,840.51
อุทุมพร	15,331	7,223	8,107.96
รวม	338,984	87,126	252,115.52

ผลการจัดที่ดิน

อำเภอ	ราย	แปลง	ไร่
ดอนเจดีย์	456	564	3,898
ด่านช้าง	10,183	12,914	149,932
หนองหญ้าไซ	7,447	9,927	79,747
สองพี่น้อง	730	879	10,601
อุทุมพร	778	941	8,617
รวม	19,594	25,225	252,795



ข้อมูลเขตปฏิรูปที่ดิน โครงการที่ดินเอกชน จ.สุพรรณบุรี

ข้อมูล ณ วันที่ 7 เมษายน 2565

18,989 ไร่

จัดซื้อ: เงินกองทุนการปฏิรูปที่ดินฯ	18,799 ไร่
ที่ดินบริจาค	85 ไร่
กองทุนที่ดิน : รับจาก ชกส.	105 ไร่

ผลการดำเนินงาน

เกษตรกร 1232 ราย
ที่ดิน 1612 แปลง
เนื้อที่รวม 18,958 ไร่

อยู่ระหว่างดำเนินงาน

รอจัด 30 ไร่
(รองรับเกษตรกรรุ่นใหม่)

4 อำเภอ 15 ตำบล

ประกาศเขตปฏิรูปที่ดิน

ประกาศเขตปฏิรูปที่ดิน	อำเภอ	ตำบล	ผลการจัดที่ดิน			แปลงรองรับ เกษตรกรรุ่นใหม่
			ราย	แปลง	ไร่	
อ.สองพี่น้อง ประกาศเขตทั้งอำเภอ พรฎ. 25 เม.ย. 21	อ.สองพี่น้อง (จัดซื้อ) 11,898 ไร่	เนินพระปรารค์ บางเลน บางตาเถร บ้านช้าง	721	996	11,880	3 ราย 3 แปลง 18 ไร่
อ.บางปลาม้า ประกาศเขต 2 ครั้ง รวม 9 ตำบล พรฎ. 10 ส.ค. 26 4 ตำบล ได้แก่ ต.กฤษณา ต.บางใหญ่ ต.สาละ ต.องครักษ์ พรฎ. 19 ธ.ค. 2527 5 ตำบล ได้แก่ ต.จระเข้ใหญ่ ต.วัดโบสถ์ ต.บ้านแหลม ต.ไผ่กองดิน และ ต.วังน้ำเย็น	อ.บางปลาม้า (จัดซื้อ/กองทุนที่ดิน) 6,916 ไร่ อ.เมืองสุพรรณบุรี (ที่ดินบริจาค) 85 ไร่ อ.ศรีประจันต์ (กองทุนที่ดิน) 90 ไร่	ต.กฤษณา ต.บางใหญ่ ต.บ้านแหลม ต.วัดดาว ต.ไผ่กองดิน ต.วัดโบสถ์ ต.วังน้ำเย็น ต.สาละ องค์กรักษ์ ต.คลังชั้น ต.ดอนปรู	491	626	6,904	2 ราย 2 แปลง 12 ไร่
			2	2	85	-
			18	22	90	-
		รวม	1,232	1,646	18,959	รอจัด 30 ไร่

ตารางที่ ๖๖ อำเภอที่ดำเนินการปฏิรูปที่ดิน จังหวัดสุพรรณบุรี ปี ๒๕๖๕

ที่	อำเภอ	ตำบล	จำแนกป่า	ว/ด/ป พรฎ
ที่ดินรัฐ				
๑	ดอนเจดีย์	ทะเลบก	ป่าห้วยขมิ้น ป่าพุฒน้ำร้อน และป่าหนองหญ้าไทร (A) และ (T)	๒๐ มิถุนายน ๒๕๓๗
๒	ด่านช้าง	ด่านช้าง	ป่าห้วยขมิ้น ป่าพุฒน้ำร้อน และป่าหนองหญ้าไทร (A) และ (T)	๒๐ มิถุนายน ๒๕๓๗
		นิคมกระเสียว	ป่าห้วยขมิ้น ป่าพุฒน้ำร้อน และป่าหนองหญ้าไทร (A) และ (T)	๒๐ มิถุนายน ๒๕๓๗
		วังคัน	ป่าห้วยขมิ้น ป่าพุฒน้ำร้อน และป่าหนองหญ้าไทร (A) และ (T)	๒๐ มิถุนายน ๒๕๓๗
		วังยาว	ป่าองค์พระ ป่าเขาพระกำ และป่าเขาห้วยพลู (E)	๒๐ มิถุนายน ๒๕๓๗
		หนองมะค่าโมง	ป่าห้วยขมิ้น ป่าพุฒน้ำร้อน และป่าหนองหญ้าไทร (A) และ (T)	๒๐ มิถุนายน ๒๕๓๗
		ห้วยขมิ้น	ป่าห้วยขมิ้น ป่าพุฒน้ำร้อน และป่าหนองหญ้าไทร (A) และ (T)	๒๐ มิถุนายน ๒๕๓๗
		องค์พระ	ป่าองค์พระ ป่าเขาพระกำ และป่าเขาห้วยพลู (E)	๒๐ มิถุนายน ๒๕๓๗
๓	สองพี่น้อง	บ่อสุพรรณ	ป่าโป่งลาน และป่าทุ่งคอก (F)	๒๗ ธันวาคม ๒๕๔๐
๔	หนองหญ้าไซ	แจรงาม	ป่าห้วยขมิ้น ป่าพุฒน้ำร้อน และป่าหนองหญ้าไทร (A) และ (T)	๑๑ พฤษภาคม ๒๕๒๑
		ทัพหลวง	ป่าห้วยขมิ้น ป่าพุฒน้ำร้อน และป่าหนองหญ้าไทร (A) และ (T)	๒๐ มิถุนายน ๒๕๓๗
		หนองขาม	ป่าห้วยขมิ้น ป่าพุฒน้ำร้อน และป่าหนองหญ้าไทร (A) และ (T)	๒๐ มิถุนายน ๒๕๓๗
		หนองราชวัตร	ป่าห้วยขมิ้น ป่าพุฒน้ำร้อน และป่าหนองหญ้าไทร (A) และ (T)	๒๐ มิถุนายน ๒๕๓๗
		หนองหญ้าไซ	ป่าห้วยขมิ้น ป่าพุฒน้ำร้อน และป่าหนองหญ้าไทร (A) และ (T)	๒๐ มิถุนายน ๒๕๓๗
๕	อู่ทอง	ดอนคา	ป่าเขาทุ่งดินดำ และป่าเขาตาแก้ว (E)	๓ มีนาคม ๒๕๔๒
		บ้านไช้	ป่าบ้านไช้ (E)	๓ มีนาคม ๒๕๔๒
		พลับพลาไชย	ป่าบ้านไช้ (E)	๓ มีนาคม ๒๕๔๒
		สระยายโสม	ป่าสักสระยายโสม (E)	๓ มีนาคม ๒๕๔๒
		หนองไฉ่	ป่าเขาทุ่งดินดำ และป่าเขาตาแก้ว (E)	๓ มีนาคม ๒๕๔๒
ที่ดินเอกชน				
๑	สองพี่น้อง		ประกาศเขตทั้งอำเภอ พระราชกฤษฎีกากำหนดเขตที่ดิน ในท้องที่อำเภอสองพี่น้อง จังหวัดสุพรรณบุรี ให้เป็นเขตปฏิรูปที่ดิน พ.ศ. ๒๕๒๑	๒๕ เมษายน ๒๕๒๑
๒	บางปลาม้า	๔ ตำบล	พระราชกฤษฎีกากำหนดเขตที่ดิน ในท้องที่อำเภอบางปลาม้า จังหวัดสุพรรณบุรี ให้เป็นเขตปฏิรูปที่ดิน พ.ศ.๒๕๒๖	๑๐ สิงหาคม ๒๕๒๖
		กฤษณา		
		บางใหญ่		
		สาละ		
		๕ ตำบล	พระราชกฤษฎีกากำหนดเขตที่ดิน ในท้องที่อำเภอบางปลาม้า จังหวัดสุพรรณบุรี ให้เป็นเขตปฏิรูปที่ดิน ฉบับที่ ๒ พ.ศ. ๒๕๒๗	๑๙ ธันวาคม ๒๕๒๗
		จระเข้ใหญ่		
		วัดโบสถ์		
		ไผ่กองดิน		
		บ้านแหลม		
		วังน้ำเย็น		

หมายเหตุ F = พื้นที่ป่าสงวนฯ A = พื้นที่เหมาะสมต่อการเกษตร T = พื้นที่ป่าถาวร E = พื้นที่ป่าเศรษฐกิจที่มา : สำนักงานการปฏิรูปที่ดินจังหวัดสุพรรณบุรี (ข้อมูล ณ เมษายน ๒๕๖๕)

๓.๒.๑๙ โครงสร้างพื้นฐานด้านการเกษตร

โครงสร้างของตลาดและศูนย์กลางแห่งธุรกิจการค้าที่สำคัญ

จังหวัดสุพรรณบุรีเป็นศูนย์กลางของภูมิภาคในภาคกลางที่มีธุรกิจการค้า ประเภทสินค้าเกษตร โดยมีศูนย์กลางตลาดพืชไร่ควบคู่กับการเลี้ยงสัตว์น้ำ ดังนั้น โครงสร้างทางเศรษฐกิจจะขึ้นอยู่กับการทำเกษตร เป็นสำคัญ จุดศูนย์กลางที่สำคัญของธุรกิจต่างๆ จะกระจายอยู่ในอำเภอเมืองสุพรรณบุรีและอำเภอ อุทอง นอกจากนี้ ยังมีตลาดสดและตลาดนัดในท้องถิ่นต่างๆ อีกหลายสิบแห่ง

ลักษณะทั่วไปของสภาพตลาดซึ่งมีการซื้อขายในจังหวัดสุพรรณบุรี สามารถจะจำแนกตามประเภทของ สินค้า

๑. ตลาดสินค้าเกษตรกรรม ประกอบด้วย

ตลาดซื้อขายพืชไร่ จังหวัดสุพรรณบุรีมีพืชเศรษฐกิจหลายชนิด เช่น ข้าว มันสำปะหลัง ข้าวโพดเลี้ยงสัตว์ และอ้อยโรงงาน การซื้อขายขึ้นอยู่กับฤดูกาล แหล่งรับซื้อส่วนใหญ่จะอยู่ใกล้แหล่งเพาะปลูก หรือ ณ บริเวณโรงงาน เช่น ข้าวมีแหล่งรับซื้อที่โรงสี มันสำปะหลังมีแหล่งรับซื้อที่ลานมันสำปะหลัง

ศูนย์กลางการตลาด แยกตามลักษณะตลาดและชนิดสินค้า ได้ดังนี้

๑.๑ ตลาดกลางข้าวเปลือกในความส่งเสริมของสำนักงานสหกรณ์จังหวัด กระทรวงเกษตรและสหกรณ์มีจำนวน ๑๑ แห่ง ดังนี้

- ๑.๑.๑ ตลาดกลางผลิตผลเกษตรของสหกรณ์การเกษตรเมืองสุพรรณบุรี จำกัด
- ๑.๑.๒ ตลาดกลางผลิตผลเกษตรของสหกรณ์การเกษตรศรีประจันต์ จำกัด
- ๑.๑.๓ ตลาดกลางผลิตผลเกษตรของสหกรณ์การเกษตรดอนเจดีย์ จำกัด
- ๑.๑.๔ ตลาดกลางผลิตผลเกษตรของสหกรณ์การเกษตรสามชุก จำกัด
- ๑.๑.๕ ตลาดกลางผลิตผลเกษตรของสหกรณ์การเกษตรบางปลาม้า จำกัด
- ๑.๑.๖ ตลาดกลางสหกรณ์การเกษตรหนองหญ้าไซ จำกัด
- ๑.๑.๗ ตลาดกลางสหกรณ์การเกษตรเดิมบางนางบวช จำกัด
- ๑.๑.๘ ตลาดกลางสหกรณ์ผู้ใช้น้ำจรเข้สามพัน จำกัด
- ๑.๑.๙ ตลาดกลางสหกรณ์ผู้ใช้น้ำศรีสำราญ จำกัด
- ๑.๑.๑๐ ตลาดกลางสหกรณ์การเกษตรด่านช้าง จำกัด
- ๑.๑.๑๑ ตลาดกลางสหกรณ์นิคมด่านช้าง จำกัด

๑.๒ ตลาดกลางข้าวเปลือกในความส่งเสริมของกรมการค้าภายใน กระทรวงพาณิชย์มีจำนวน ๓ แห่งดังนี้

- ๑.๒.๑ ตลาดกลางข้าวและพืชไร่ ท่าข้าวเดชา อำเภอบางปลาม้า
- ๑.๒.๒ ตลาดกลางข้าวและพืชไร่ ท่าข้าวเขาใหญ่ อำเภอเดิมบางนางบวช
- ๑.๒.๓ ตลาดกลางข้าวและพืชไร่ ท่าข้าวอุทอง อำเภออุทอง

ตลาดกลางสินค้าเกษตรผัก ผลไม้ และพืชไร่

- ตลาดขายส่งผัก ตั้งอยู่บริเวณตลาดสินทรัพย์ตำบลท่าระหัด อำเภอเมืองสุพรรณบุรีทำการซื้อขายผลผลิตตามฤดูกาล จะมีพ่อค้าแม่ค้าจากจังหวัดต่างๆ เข้ามารับซื้อผักต่างๆ ไปจำหน่ายเป็นจำนวนมาก แต่มีปัญหาเนื่องจากสถานที่คับแคบ ไม่เพียงพอต่อความต้องการ

๒. ตลาดสินค้าอุตสาหกรรม แม้ว่าจังหวัดสุพรรณบุรี จะมีโรงงานอุตสาหกรรมไม่มากนัก แต่อุตสาหกรรมขนาดใหญ่ เช่น โรงงานน้ำตาล โรงสีข้าว เหล่านี้เป็นหน่วยผลิตสินค้าเท่านั้น การซื้อขายไม่ได้

เกิดขึ้นในจังหวัด โดยฝ่ายขายของแต่ละโรงงานจะอยู่ในกรุงเทพฯ สำหรับสินค้าอุตสาหกรรมขนาดเล็กจะมีการซื้อขายภายในจังหวัด ทั้งการขายส่ง และขายปลีกตามแหล่งผลิต เช่น เครื่องปั้นดินเผา ผ้าขาวม้า ผ้าซิ่น หินโรม โม่ สินค้าหัตถกรรม เป็นต้น

๓. ตลาดสินค้าอุปโภคบริโภค ในจังหวัดสุพรรณบุรีมีตลาดในลักษณะที่เป็นตลาดสินค้าอุปโภคบริโภคเกิดขึ้นเป็นจำนวนมากทั้งขนาดเล็กและขนาดใหญ่ โดยตลาดดังกล่าวจะเกิดขึ้นตามแหล่งชุมชน โดยเฉพาะตามเขตเมือง หรือเขตเทศบาล สุขาภิบาล ดังนั้น จะเห็นได้ว่าศูนย์กลางของตลาดสินค้าอุปโภคบริโภคที่สำคัญของจังหวัดจะอยู่ในบริเวณเขตเทศบาลเมืองสุพรรณบุรีซึ่งเขตพื้นที่ดังกล่าวเป็นแหล่งชุมชนที่สำคัญของจังหวัด นอกจากนี้ยังมีตลาดสดซึ่งเป็นแหล่งซื้อขายอาหารแห้งและอาหารสดในเขตเทศบาลและเขตสุขาภิบาลทุกวัน รวมทั้ง ตลาดนัดที่เกิดขึ้นตามท้องถิ่นต่างๆ กระจายอยู่ทุกอำเภอ ในจังหวัดสุพรรณบุรี มีตลาดสด ๒๔ แห่ง และตลาดนัดอีก นับร้อยแห่ง

ตารางที่ ๒๗ จำนวนผู้ประกอบการค้าข้าว ที่จดทะเบียนตาม พ.ร.บ.การค้าข้าว พ.ศ.๒๕๘๙

อำเภอ	โรงสี			ท่าข้าว	ขายส่ง	ส่งออก ต่างประเทศ	นำข้าวเข้า จาก ต่างประเทศ	นายหน้า ค้าข้าว
	ใหญ่	กลาง	เล็ก					
เมืองสุพรรณบุรี	๖	๕	๒	๑๓	๒	๔		
ดอนเจดีย์	๓	๔	๑	๑	๑	๑		
ด่านช้าง					๒	๒		
เดิมบางนางบวช	๔	๔		๗	๓			๑
บางปลาม้า	๒	๕		๙	๔	๒		
ศรีประจันต์	๕	๘	๑	๓	๓	๑	๑	
สองพี่น้อง	๑	๔	๓	๖	๑			
สามชุก	๖	๖	๑	๔	๒	๕		
หนองหญ้าไซ		๓	๑	๓				
อู่ทอง		๒	๒	๖				
จดทะเบียนข้าม จังหวัด	๑	๑						
รวม	๒๘	๔๒	๑๑	๕๒	๑๘	๑๕	๑	๑

ที่มา : สำนักงานพาณิชย์จังหวัดสุพรรณบุรี (ข้อมูล ณ กุมภาพันธ์ ๒๕๖๕)

3.3 ด้านอุตสาหกรรม

โรงงานอุตสาหกรรมอื่นๆ

ตารางที่ ๖๘ จำนวนโรงงานอุตสาหกรรมจำแนกตามขนาดเงินลงทุนและแรงงาน

ที่	อำเภอ	จำนวนโรงงาน			รวมทั้งสิ้น
		ขนาดเล็ก (S)	ขนาดกลาง (M)	ขนาดใหญ่ (L)	
๑	เมืองสุพรรณบุรี	๑๓๒	๒		๑๓๔
๒	ดอนเจดีย์	๕๗	๑		๕๘
๓	ด่านช้าง	๒๖	๒		๒๘
๔	เดิมบางนางบวช	๖๑			๖๑
๕	บางปลาม้า	๕๐	๔		๕๔
๖	ศรีประจันต์	๖๖	๑		๖๗
๗	สองพี่น้อง	๑๑๑	๑๑	๑	๑๒๓
๘	สามชุก	๕๑	๑	๑	๕๓
๙	หนองหญ้าไซ	๑๙	๑		๒๐
๑๐	อู่ทอง	๑๐๗	๙	๒	๑๑๘
	รวม	๖๘๐	๓๒	๔	๗๑๖

หมายเหตุ : โรงงานขนาดเล็ก (S) หมายถึง โรงงานที่มีเงินลงทุนน้อยกว่า ๕๐ ล้านบาท และคนงานน้อยกว่า ๕๐ คน
โรงงานขนาดใหญ่ (L) หมายถึง โรงงานที่มีเงินลงทุนมากกว่า ๒๐๐ ล้านบาท หรือคนงานมากกว่า ๒๐๐ คน

ที่มา : สำนักงานอุตสาหกรรมจังหวัดสุพรรณบุรี (ข้อมูล ณ กุมภาพันธ์ ๒๕๖๕)

ตารางที่ ๖๙ จำนวนเงินทุน คนงาน แรงม้า จำแนกตามกลุ่มอุตสาหกรรมของจังหวัดสุพรรณบุรี

ลำดับ ที่	กลุ่มอุตสาหกรรม	เงินทุนรวม (ล้านบาท)	คนงานรวม (คน)	จำนวน (โรงงาน)
๑	ผลิตภัณฑ์จากพืช	๖,๔๓๙.๖๒	๑๘๔๔	๑๕๐
๒	อุตสาหกรรมอาหาร	๑๑,๘๒๕.๑๔	๓,๔๔๘	๙๙
๓	อุตสาหกรรมเครื่องตี	๒,๓๓๗.๐๘	๑๗๙	๙
๔	สิ่งทอ	๒๒.๒๕	๕๐	๓
๕	อุตสาหกรรมเครื่องแต่งกายยกเว้นรองเท้า	๑๓.๐๙	๖๒๓	๑
๖	ผลิตหนังสัตว์และผลิตภัณฑ์จากหนังสัตว์	๒๙๔.๓๑	๑๑๙๔	๕
๗	แปรรูปไม้และผลิตภัณฑ์จากไม้	๑,๔๗๕.๕๔	๖๖๒	๓๙
๘	เครื่องเรือนหรือเครื่องตกแต่งในอาคารจากไม้ แก้ว ใย หรือโลหะอื่นๆ	๒๑.๑๖	๒๑๖	๖
๙	ผลิตกระดาษและผลิตภัณฑ์กระดาษ	๗๖๐.๑	๔๓๔	๖
๑๐	เคมีภัณฑ์และผลิตภัณฑ์เคมี	๑,๒๙๘.๖๘	๗๒๕	๔๕
๑๑	ผลิตภัณฑ์จากปิโตรเลียม	๗๕๔.๐๘	๒๘๐	๒๔
๑๒	ผลิตภัณฑ์พลาสติก	๖๙๗.๒๖	๖๓๔	๓๔
๑๓	ผลิตภัณฑ์โลหะ	๑,๒๙๔.๕๕	๑๐๗๘	๗๔
๑๔	ผลิตโลหะขั้นมูลฐาน	๑๖๒.๔	๒๑๐	๑๒
๑๕	ผลิตภัณฑ์โลหะ	๔๔๗.๙๖	๕๘๔	๔๑
๑๖	ผลิตเครื่องจักรและเครื่องกล	๑๘๓.๓๖	๔๖๕	๒๙
๑๗	ผลิตเครื่องใช้ไฟฟ้าและอุปกรณ์	๑๕๗	๑๓๐	๔
๑๘	ผลิตยานพาหนะและอุปกรณ์รวมทั้งการซ่อมยานพาหนะและอุปกรณ์	๒,๑๔๖.๗๒	๑๔๔๖	๔๒
๑๙	การผลิตอื่นๆ	๒๒,๓๓๔.๕๘	๒๓๐๕	๙๓
	รวม	๕๒,๖๖๔.๘๘	๑๖๕๐๗	๗๑๖

ที่มา : สำนักงานอุตสาหกรรม (ข้อมูล ณ กุมภาพันธ์ ๒๕๖๕)

3.4 ข้อมูลการเตือนภัยด้านการเกษตร

๓.๔.๑ ข้อมูลการเกิดสาธารณภัย

ในปี ๒๕๖๔ จังหวัดสุพรรณบุรีมีสถิติการเกิดสาธารณภัยเกือบทุกเดือน และ องค์กรปกครองส่วนท้องถิ่นในพื้นที่อำเภอ และคณะกรรมการ กชภจ. จังหวัดสุพรรณบุรี ได้ช่วยเหลือแล้ว ดังนี้

ตารางที่ ๗๐ สถิติการเกิดสาธารณภัยจังหวัดสุพรรณบุรี ปี ๒๕๖๔

ที่	เดือน	ประเภท ภัย	หมู่	ตำบล	อำเภอ	หมายเหตุ
๑	มกราคม	อัคคีภัย	๒	วังคัน	ด่านช้าง	องค์กรปกครองส่วนท้องถิ่นช่วยเหลือในเบื้องต้นแล้ว
			๑๑	มะขามล้ม	บางปลาหมอ	
			๑๐	บ้านไฉ่	อู่ทอง	
			๓	สระยายโสม	อู่ทอง	
๒	กุมภาพันธ์	อัคคีภัย	๑๕	บางตาเถร	สองพี่น้อง	

ที่	เดือน	ประเภทภัย	หมู่	ตำบล	อำเภอ	หมายเหตุ
			๑๑	ศรีสำราญ	สองพี่น้อง	
			๑	ดอนมะสังข์	เมืองสุพรรณบุรี	
			๑	นิคมกระเสียว	ด่านช้าง	
			๔	กฤษณา	บางปลาม้า	
			๕	หัวโพธิ์	สองพี่น้อง	
			๑	วังยาง	ศรีประจันต์	
			๗	พลับพลาไชย	อู่ทอง	
		วาตภัย	๙	สระกระโจม	ดอนเจดีย์	
			๖	หนองมะค่าโมง	ด่านช้าง	
๓	มีนาคม	อัคคีภัย	๒	ศรีประจันต์	ศรีประจันต์	
			๒	สาละ	บางปลาม้า	
		วาตภัย	๗,๑๑	ห้วยขมิ้น	ด่านช้าง	
			๑	นิคมกระเสียว	ด่านช้าง	
			๑,๔,๑๙	หนองมะค่าโมง	ด่านช้าง	
			๔,๕,๖,๙	วังคัน	ด่านช้าง	
			๑,๓,๗,๑๐,๑๑,๑๔, ๑๘	ด่านช้าง	ด่านช้าง	
			๑๓	หนองโพธิ์	หนองหญ้าไซ	
			๑,๓,๕,๖,๗,๘	แจรงาม	หนองหญ้าไซ	
			๑-๑๑	หนองขาม	หนองหญ้าไซ	
			๑	ศรีประจันต์	ศรีประจันต์	
			๑	วังยาง	ศรีประจันต์	
			๖,๘	ดอนปรู	ศรีประจันต์	
			๖	มดแดง	ศรีประจันต์	
			๑	วังน้ำซบ	ศรีประจันต์	
			๑	บ่อกรู	เดิมบางนางบวช	
			๕,๑๒	ด่านช้าง	ด่านช้าง	
			๕,๘,๙	องค์พระ	ด่านช้าง	
		ไฟป่า	๗	องค์พระ	ด่านช้าง	
๔	เมษายน	อัคคีภัย	๔	ทุ่งคลี	เดิมบางนางบวช	
		วาตภัย	๑,๒,๕,๖	ศรีประจันต์	ศรีประจันต์	
			๔	บางงาม	ศรีประจันต์	

ที่	เดือน	ประเภท ภัย	หมู่	ตำบล	อำเภอ	หมายเหตุ
			๑-๕,๘-๙	โคกช้าง	เดิมบางนางบวช	
			๘	นางบวช	เดิมบางนางบวช	
			๒,๓	ดอนเจดีย์	ดอนเจดีย์	
			๔,๙,๑๐	ไร่รถ	ดอนเจดีย์	
			๑,๒,๔,๕,	ป่าสะแก	เดิมบางนางบวช	
			๔-๖,๘,๑๑	หัวเขา	เดิมบางนางบวช	
			๖	เขาพระ	เดิมบางนางบวช	
			๑๐,๑๑	เขาดิน	เดิมบางนางบวช	
			๒,๑๔	วังลึก	สามชุก	
			๔,๖	องค์พระ	ด่านช้าง	
			๒,๖	วังคัน	ด่านช้าง	
			๓,๖	หนองหญ้าไซ	หนองหญ้าไซ	
			๓-๕,๘,๑๑,๑๒,๑๔	หนองโพธิ์	หนองหญ้าไซ	
			๖,๙	หนองขาม	หนองหญ้าไซ	
			๓,๔,๙,๑๑	ทัพหลวง	หนองหญ้าไซ	
			๓,๖,๗	ตลิ่งชัน	เมืองสุพรรณบุรี	
			๕	ศาลาขาว	เมืองสุพรรณบุรี	
			๔,๑๑	ห้วยขมิ้น	ด่านช้าง	
			๑,๒,๓	นิคมกระเสียว	ด่านช้าง	
			๑	แจรงาม	หนองหญ้าไซ	
			๓,๔,๕,๖	สนามคลี	เมืองสุพรรณบุรี	
			๒,๓,๔	ปลายนา	ศรีประจันต์	
			๕	วังยาง	ศรีประจันต์	
			๒,๖,๑๔	หนองไฉ่	อู่ทอง	
			๗	อู่ทอง	อู่ทอง	
			๑๕	ดอนคา	อู่ทอง	
			๔	บ้านดอน	อู่ทอง	
			๙	หนองกระทุ่ม	เดิมบางนางบวช	
			๕	ย่านยาว	สามชุก	
			๑	วังยาว	ด่านช้าง	
๕	พฤษภาคม	อัคคีภัย	๕	ย่านยาว	สามชุก	
			๒	กฤษณา	บางปลาม้า	
			๖	เจดีย์	อู่ทอง	

ที่	เดือน	ประเภท ภัย	หมู่	ตำบล	อำเภอ	หมายเหตุ
		วาตภัย	๗	หนองผักนาก	สามชุก	
			๒,๗	หัวเขา	เดิมบางนางบวช	
			๒	ป่าสะแก	เดิมบางนางบวช	
			๗	โคกช้าง	เดิมบางนางบวช	
			๑,๒,๔,๗	ทุ่งคลี	เดิมบางนางบวช	
			๓,๗	ยางนอน	เดิมบางนางบวช	
			๔	บางปลาฆ่า	บางปลาฆ่า	
			๓,๘	หนองราชวัตร	หนองหญ้าไซ	
			ชุมชนสองพี่น้อง	สองพี่น้อง	สองพี่น้อง	
			ชุมชนอำเภอเก่า	สองพี่น้อง	สองพี่น้อง	
			๑	ตลิ่งชัน	เมืองสุพรรณบุรี	
			๑-๔,๖	บางตะเคียน	สองพี่น้อง	
			๑-๖	ต้นตาล	สองพี่น้อง	
			๕,๗-๙	องค์พระ	ด่านช้าง	
			๑-๑๑	วัดโบสถ์	บางปลาฆ่า	
			๖	บางใหญ่	บางปลาฆ่า	
			๑-๓,๕-๖	ไผ่กองดิน	บางปลาฆ่า	
			๑-๑๐	วัดดาว	บางปลาฆ่า	
			๑,๓-๔	ดอนปรู	ศรีประจันต์	
			๑,๕-๖	ปลายนา	ศรีประจันต์	
			๑-๑๔	หัวโพธิ์	สองพี่น้อง	
			๔	เนินพระปรารักษ์	สองพี่น้อง	
			๓,๑๕	ทุ่งคอก	สองพี่น้อง	
			๔	หนองบ่อ	สองพี่น้อง	
			๓,๔,๗	บางพลับ	สองพี่น้อง	
			๖	ดอนกำยาน	เมืองสุพรรณบุรี	
			๔,๑๓	หนองมะค่าโมง	ด่านช้าง	
			๔	ทะเลบก	ดอนเจดีย์	
			๑๒	จรเข้สามพัน	อู่ทอง	
			เทศบาลเมืองสุพรรณบุรี	ริ้วใหญ่	เมืองสุพรรณบุรี	
			๕	ดอนมะสังข์	เมืองสุพรรณบุรี	
			๔	สระแก้ว	เมืองสุพรรณบุรี	
			๑๐	กระจัน	อู่ทอง	

ที่	เดือน	ประเภทภัย	หมู่	ตำบล	อำเภอ	หมายเหตุ
			๒	กฤษณา	บางปلام้า	
			๘	สาสี	บางปلام้า	
			๓,๖,๗	โคกคราม	บางปلام้า	
			๓,๔	บางตะเคียน	สองพี่น้อง	
			๓,๖,๗	ยั้งทะเลาย	อู่ทอง	
			๘	บ้านโฆ้ง	อู่ทอง	
			๓,๙	บ้านดอน	อู่ทอง	
		ปลากะชังตาย	๗	เขาพระ	เดิมบางนางบวช	
			๕	เดิมบาง	เดิมบางนางบวช	
			๖,๑๐	นางบวช	เดิมบางนางบวช	
			๕	กระเสี้ยว	สามชุก	
			๓	สามชุก	สามชุก	
๖	มิถุนายน	วาตภัย	๓,๖	ศาลาขาว	เมืองสุพรรณบุรี	
			๖	ไผ่กองดิน	บางปلام้า	
			๑-๔,๙-๑๐	บ้านสระ	สามชุก	
			๖	หนองผักนาก	สามชุก	
			๑	หนองหญ้าไซ	หนองหญ้าไซ	
			๔	หนองราชวัตร	หนองหญ้าไซ	
			ชุมชนอำเภอเก่า	สองพี่น้อง	สองพี่น้อง	
			๑-๑๑	วัดโบสถ์	บางปلام้า	
			๙	บ้านโฆ้ง	อู่ทอง	
			๑,๖	บ้านดอน	อู่ทอง	
			๘	ดอนมะเกลือ	อู่ทอง	
			๗	ยั้งทะเลาย	อู่ทอง	
		อัคคีภัย	๙	หนองหญ้าไซ	หนองหญ้าไซ	
			๑๑	บางตาเถร	สองพี่น้อง	
			๒	หนองสะเดา	สามชุก	
		ดินทรุดตัว	๑	บางใหญ่	บางปلام้า	
		โรคระบาดสัตว์	๑,๖,๑๐	หัวเขา	เดิมบางนางบวช	
			๑-๔,๗	หัวนา	เดิมบางนางบวช	
			๑,๖,๘	หนองกระทุ่ม	เดิมบางนางบวช	
			๒,๔	บ่อกรู	เดิมบางนางบวช	

ที่	เดือน	ประเภท ภัย	หมู่	ตำบล	อำเภอ	หมายเหตุ
			๓,๕,๖	ป่าสะแก	เดิมบางนางบวช	
			๗	นางบวช	เดิมบางนางบวช	
			๖	ทุ่งคอก	สองพี่น้อง	
			๔,๑๒,๑๖-๑๘	บ่อสุพรรณ	สองพี่น้อง	
			๑-๓,๖,๑๒-๑๓,๑๖	ห้วยขมิ้น	ด่านช้าง	
			๑-๓,๗,๑๓,๑๕,๑๘	หนองมะค่าโมง	ด่านช้าง	
			๑-๔,๖	นิคมกระเสียว	ด่านช้าง	
			๔,๙	องค์พระ	ด่านช้าง	
			๑-๓,๗-๙	วังคัน	ด่านช้าง	
			๑	ด่านช้าง	ด่านช้าง	
			๑-๙	ดอนเจดีย์	ดอนเจดีย์	
			๑-๑๐	หนองสาหร่าย	ดอนเจดีย์	
			๓-๕,๗,๙-๑๐	ไร่รถ	ดอนเจดีย์	
			๑-๙	สระกระโจม	ดอนเจดีย์	
			๑-๑๒	ทะเลบก	ดอนเจดีย์	
			๑	วังหว่า	ศรีประจันต์	
			๑,๓	วังน้ำซับ	ศรีประจันต์	
			๑-๒	บ้านกร่าง	ศรีประจันต์	
			๑	บางงาม	ศรีประจันต์	
			๑-๒	ดอนปอ	ศรีประจันต์	
			๑-๒	ปลายนา	ศรีประจันต์	
			๗	วังยาง	ศรีประจันต์	
			๑,๕	ศรีประจันต์	ศรีประจันต์	
			๒-๓,๕-๘,๑๐	สระพังลาน	อุทุมพร	
			๓-๘,๑๐	สระยายโสม	อุทุมพร	
			๑,๒,๖,๙	ดอนมะเกลือ	อุทุมพร	
			๑-๙	บ้านดอน	อุทุมพร	
			๑-๗	ยู้งทะเลาย	อุทุมพร	
			๑-๑๕	จรเข้สามพัน	อุทุมพร	
			๑-๑๒	อุทุมพร	อุทุมพร	
			๑-๑๐	กระจัน	อุทุมพร	
			๑-๑๕	หนองโอง	อุทุมพร	
			๑-๘	เจดีย์	อุทุมพร	

ที่	เดือน	ประเภท ภัย	หมู่	ตำบล	อำเภอ	หมายเหตุ
			๑-๒๐	ดอนคา	อุ้มทอง	
			๑-๑๔	พลับพลาไชย	อุ้มทอง	
			๑-๑๔	บ้านไฉ้	อุ้มทอง	
			๑-๑๐	บ้านสระ	สามชุก	
			๑-๑๕	วังลึก	สามชุก	
			๑-๖	สามชุก	สามชุก	
			๑-๑๐	หนองสะเดา	สามชุก	
			๑,๓,๖	กระเสี้ยว	สามชุก	
			๑,๓-๖,๘	หนองผักนาก	สามชุก	
			๒-๕,๗-๙,๑๑-๑๒	หัวเขา	เดิมบางนางบวช	
			๕-๖	หัวนา	เดิมบางนางบวช	
			๒-๕,๗,๙	หนองกระทุ่ม	เดิมบางนางบวช	
			๑,๓,๕-๗	บ่อกรู	เดิมบางนางบวช	
			๑,๒,๔	ป่าสะแก	เดิมบางนางบวช	
			๑-๑๑	เขาพระ	เดิมบางนางบวช	
			๑-๑๑	เดิมบาง	เดิมบางนางบวช	
			๑-๘	ทุ่งคลี	เดิมบางนางบวช	
			๑-๗	ยางนอน	เดิมบางนางบวช	
			๑,๔	วังศรีราช	เดิมบางนางบวช	
			๑-๖,๘-๑๐	นางบวช	เดิมบางนางบวช	
			๓,๗-๘,๑๐	โคกช้าง	เดิมบางนางบวช	
			๕,๑๐	เขาติน	เดิมบางนางบวช	
			๒,๔	ปากน้ำ	เดิมบางนางบวช	
			๒,๗-๑๓	หนองหญ้าไซ	หนองหญ้าไซ	
			๑,๒,๗,๑๑	หนองโพธิ์	หนองหญ้าไซ	
			๒,๓,๕,๘	หนองขาม	หนองหญ้าไซ	
			๑,๔,๖,๘	แจรงาม	หนองหญ้าไซ	
			๓-๑๐,๑๒	ทัพหลวง	หนองหญ้าไซ	
			๑-๓,๕-๖,๘	หนองราชวัตร	หนองหญ้าไซ	
			๑,๒,๖,๘	ไร่รถ	หนองหญ้าไซ	
๗	กรกฎาคม	วาตภัย	๓	บ้านกร่าง	ศรีประจันต์	
			๔,๗,๙	ดอนปुरु	ศรีประจันต์	
			๒,๗	ปลายนา	ศรีประจันต์	

ที่	เดือน	ประเภทภัย	หมู่	ตำบล	อำเภอ	หมายเหตุ
			๒	บ้านกร่าง	ศรีประจันต์	
			๓,๔	ศรีประจันต์	ศรีประจันต์	
			๑-๕,๗	วังน้ำซบ	ศรีประจันต์	
			๑,๒,๔,๗,๙,๑๐,๑๒	ดอนมะเกลือ	ศรีประจันต์	
			๑,๒	สามชุก	สามชุก	
			๖,๑๕	วังลึก	สามชุก	
			๒	หนองกระทุ่ม	เดิมบางนางบวช	
			๓,๗,๑๒-๑๔	หัวโพธิ์	สองพี่น้อง	
			๖	ดอนมะเกลือ	อุทอง	
			๒	ดอนเจดีย์	ดอนเจดีย์	
			๔,๕	วังหว่า	ศรีประจันต์	
			๕,๑๐	พลับพลาไชย	อุทอง	
			๑	หนองราชวัตร	หนองหญ้าไซ	
			๖	จรเข้ใหญ่	บางปลาหมอ	
		อัคคีภัย	๖	ทะเลบก	ดอนเจดีย์	
			๖	วังลึก	สามชุก	
			๘	บ้านดอน	อุทอง	
			๗	บ้านสระ	สาซุก	
		โรคระบาดสัตว์	๑	วังน้ำเย็น	บางปลาหมอ	
			๔,๕	โพธิ์พระยา	เมืองสุพรรณบุรี	
			๑,๔-๕,๗	ดอนโพธิ์ทอง	เมืองสุพรรณบุรี	
			๒,๔,๗,๙	ดอนกำยาน	เมืองสุพรรณบุรี	
			๕	ทัพตีเหล็ก	เมืองสุพรรณบุรี	
			๑,๔,๕,๗	บ้านโพธิ์	เมืองสุพรรณบุรี	
			๑-๖	สนามคลี	เมืองสุพรรณบุรี	
			๑,๓,๖	สนามชัย	เมืองสุพรรณบุรี	
			๑-๙	สระแก้ว	เมืองสุพรรณบุรี	
			๑-๙	สวนแดง	เมืองสุพรรณบุรี	
			๒,๔-๖	พิหารแดง	เมืองสุพรรณบุรี	
			๒-๕	ไร่ใหญ่	เมืองสุพรรณบุรี	
			๑-๑๐	ศาลาขาว	เมืองสุพรรณบุรี	
			๔-๖	ไผ่ขวาง	เมืองสุพรรณบุรี	
			๒-๓	โคกโคเต่า	เมืองสุพรรณบุรี	

ที่	เดือน	ประเภท ภัย	หมู่	ตำบล	อำเภอ	หมายเหตุ
			๑-๒,๔-๕	ดอนมะสังข์	เมืองสุพรรณบุรี	
			๒-๓	ดอนตาล	เมืองสุพรรณบุรี	
			๑,๕	ท่าระหัด	เมืองสุพรรณบุรี	
			๑-๗	ตลิ่งชัน	เมืองสุพรรณบุรี	
			๑-๘	ย่านยาว	สามชุก	
			๘,๑๐	หนองมะค่าโมง	ด่านช้าง	
			๒-๒๑	ด่านช้าง	ด่านช้าง	
			๔	เนินพระปรารักษ์	สองพี่น้อง	
			๑๓	หัวโพธิ์	สองพี่น้อง	
			๔	ศรีสำราญ	สองพี่น้อง	
			๒	บ้านแหลม	บางปลาหมอ	
			๕	บางปลาหมอ	บางปลาหมอ	
			๓,๕-๘,๑๐-๑๑	วัดโบสถ์	บางปลาหมอ	
			๑,๓,๗,๙	วัดดาว	บางปลาหมอ	
			๑	กฤษณา	บางปลาหมอ	
			๒	วังน้ำเย็น	บางปลาหมอ	
			๔	มะขามล้ม	บางปลาหมอ	
			๒-๓	วังหว่า	ศรีประจันต์	
			๔,๗	วังน้ำซบ	ศรีประจันต์	
			๔-๘	ดอนปรู	ศรีประจันต์	
			๔,๕,๗	ปลายนา	ศรีประจันต์	
			๒,๖	ศรีประจันต์	ศรีประจันต์	
			๖	มดแดง	ศรีประจันต์	
			๖	บางใหญ่	บางปลาหมอ	
๘	สิงหาคม	อัคคีภัย	๕	ทับตีเหล็ก	เมืองสุพรรณบุรี	
			๙	อู่ทอง	อู่ทอง	
			๒	บ้านกุ่ม	สองพี่น้อง	
		วาตภัย	๑,๔,๖	หนองสาหร่าย	ดอนเจดีย์	
			๙	ไร่รถ	ดอนเจดีย์	
			๒,๔,๑๑	บ้านโชน	อู่ทอง	
			๑-๕,๗,๑๐	บ้านสระ	สามชุก	
			๒,๑๑	วังลึก	สามชุก	
			๔,๙	ห้วยขมิ้น	ด่านช้าง	

ที่	เดือน	ประเภทภัย	หมู่	ตำบล	อำเภอ	หมายเหตุ
		โรคระบาดสัตว์	๓	องค์พระ	ด่านช้าง	
	๑		ปากน้ำ	เดิมบางนางบวช		
	๒		วังศรีราช	เดิมบางนางบวช		
			๑๒	หนองมะค่าโมง	ด่านช้าง	
			๗	ปากน้ำ	เดิมบางนางบวช	
			๓	วังศรีราช	เดิมบางนางบวช	
			๖-๗	หัวเขา	เดิมบางนางบวช	
๙	กันยายน	วาตภัย	๑,๘	ศาลาขาว	เมืองสุพรรณบุรี	
			๖	หนองหญ้าไซ	หนองหญ้าไซ	
			๗	บ้านโพธิ์	เมืองสุพรรณบุรี	
			๘	กระจัน	อู่ทอง	
			๑	จรเข้สามพัน	อู่ทอง	
			๔	พิหารแดง	เมืองสุพรรณบุรี	
			๓	สวนแตง	เมืองสุพรรณบุรี	
			๑๐	บางปลาหมอ	บางปลาหมอ	
			๕	ดอนปอ	ศรีประจันต์	
			๑	วังน้ำเย็น	บางปลาหมอ	
		น้ำป่าไหลหลาก	๔-๖,๘-๑๑,๑๕	ห้วยขมิ้น	ด่านช้าง	
		อุทกภัย	๑-๑๖	ทุ่งคอก	สองพี่น้อง	
			๑-๑๔	ศรีสำราญ	สองพี่น้อง	
			๑-๖	ต้นตาล	สองพี่น้อง	
			๑-๖	บ้านกุ่ม	สองพี่น้อง	
			๑-๑๘	บ่อสุพรรณ	สองพี่น้อง	
			๑-๕	บ้านช้าง	สองพี่น้อง	
			๑-๙	หนองบ่อ	สองพี่น้อง	
			๑-๗	บางพลับ	สองพี่น้อง	
			๑-๑๔	หัวโพธิ์	สองพี่น้อง	
๑-๕	เนินพระปรารักษ์		สองพี่น้อง			
๑-๗	ดอนมะนาว	สองพี่น้อง				
๑-๑๘	บางตาเถร	สองพี่น้อง				
๑-๘	บางตะเคียน	สองพี่น้อง				

ที่	เดือน	ประเภท ภัย	หมู่	ตำบล	อำเภอ	หมายเหตุ
			๑-๗	บางเลน	สองพี่น้อง	
			ชุมชนรางตะไหนด	เทศบาลเมืองสองพี่น้อง	สองพี่น้อง	
			ชุมชนไผ่หมู่	เทศบาลเมืองสองพี่น้อง	สองพี่น้อง	
			ชุมชนนายจาง	เทศบาลเมืองสองพี่น้อง	สองพี่น้อง	
			ชุมชนสองพี่น้อง	เทศบาลเมืองสองพี่น้อง	สองพี่น้อง	
			ชุมชนคลองมะดัน	เทศบาลเมืองสองพี่น้อง	สองพี่น้อง	
			ชุมชนอำเภอเก่า	เทศบาลเมืองสองพี่น้อง	สองพี่น้อง	
			ชุมชนศรีสำราญ	เทศบาลเมืองสองพี่น้อง	สองพี่น้อง	
			ชุมชนโพธิ์อั้น	เทศบาลเมืองสองพี่น้อง	สองพี่น้อง	
			ชุมชนเถิดเทิง	เทศบาลเมืองสองพี่น้อง	สองพี่น้อง	
			ชุมชนสะพานโค้ง	เทศบาลเมืองสองพี่น้อง	สองพี่น้อง	
			ชุมชนบางลี่เล็ก	เทศบาลเมืองสองพี่น้อง	สองพี่น้อง	
			ชุมชนรางภาษี	เทศบาลเมืองสองพี่น้อง	สองพี่น้อง	
			๑-๑๔	บ้านไช้	อุทุมพร	
			๑,๓,๔-๗,๙- ๑๐,๑๓	พลับพลาไชย	อุทุมพร	
			๑,๖,๑๐,๑๗-๑๘	ดอนคา	อุทุมพร	
			๑,๒,๔,๖,๗,๑๐,๑๑, ๑๔	หนองไฉ้	อุทุมพร	
			๑-๖,๑๐,๑๓-๑๔	จรเข้สามพัน	อุทุมพร	
			๗,๘	ดอนมะเกลือ	อุทุมพร	
			๑-๘	เจดีย์	อุทุมพร	
			๑-๑๐	กระจัน	อุทุมพร	
			๒-๔,๙	บ้านดอน	อุทุมพร	
			๔-๗,๑๐-๑๒,๑๗- ๑๙,๒๑	หนองมะค่าโมง	ด่านช้าง	
			๑,๓	วังคัน	ด่านช้าง	
			๒,๔,๗,๑๐- ๑๑,๑๖,๑๘,๒๐	ด่านช้าง	ด่านช้าง	
			๑-๑๐	กระเสียว	สามชุก	
			๑-๑๐	บ้านสระ	สามชุก	
			๑-๙	ย่านยาว	สามชุก	
			๑-๑๐	หนองสะเดา	สามชุก	
			๑-๖	สามชุก	สามชุก	

ที่	เดือน	ประเภท ภัย	หมู่	ตำบล	อำเภอ	หมายเหตุ
			๑-๑๕	วังลึก	สามชุก	
			๑-๘	หนองผักนาก	สามชุก	
			๑-๖	ไผ่ขวาง	เมืองสุพรรณบุรี	
			๑-๙	สระแก้ว	เมืองสุพรรณบุรี	
			๑-๖	สนามคลี	เมืองสุพรรณบุรี	
			๑,๓,๖	พิหารแดง	เมืองสุพรรณบุรี	
			๑-๗	โพธิ์พระยา	เมืองสุพรรณบุรี	
			๑-๕	ท่าระหัด	เมืองสุพรรณบุรี	
			๑-๔,๖	สนามชัย	เมืองสุพรรณบุรี	
			๑-๙	บ้านโพธิ์	เมืองสุพรรณบุรี	
			๑-๔	โคกโคเตมา	เมืองสุพรรณบุรี	
			๑-๙	สวนแดง	เมืองสุพรรณบุรี	
			๑-๙	ดอนกำยาน	เมืองสุพรรณบุรี	
			๑-๓	ทับตีเหล็ก	เมืองสุพรรณบุรี	
			๑-๗	ตลิ่งชัน	เมืองสุพรรณบุรี	
			๑-๔	บางกุ้ง	เมืองสุพรรณบุรี	
			ชุมชนวัดป่าเลไลยก์	เทศบาลเมืองสุพรรณบุรี	เมืองสุพรรณบุรี	
			ชุมชนคูเมืองสุพรรณ	เทศบาลเมืองสุพรรณบุรี	เมืองสุพรรณบุรี	
			ชุมชนวัดพระศรีรัตนมหาธาตุ	เทศบาลเมืองสุพรรณบุรี	เมืองสุพรรณบุรี	
			ชุมชนวัดประตูลำ	เทศบาลเมืองสุพรรณบุรี	เมืองสุพรรณบุรี	
			ชุมชนวัดพระรูป	เทศบาลเมืองสุพรรณบุรี	เมืองสุพรรณบุรี	
			ชุมชนวัดศรีบัวบาน	เทศบาลเมืองสุพรรณบุรี	เมืองสุพรรณบุรี	
			ชุมชนวัดหอยโข่ง	เทศบาลเมืองสุพรรณบุรี	เมืองสุพรรณบุรี	
			ชุมชนวัดโพธิ์คลาน	เทศบาลเมืองสุพรรณบุรี	เมืองสุพรรณบุรี	
			ชุมชนวัดไชนาวาส	เทศบาลเมืองสุพรรณบุรี	เมืองสุพรรณบุรี	
			ชุมชนวัดสุวรรณภูมิ	เทศบาลเมืองสุพรรณบุรี	เมืองสุพรรณบุรี	
			ชุมชนตลาดใหม่	เทศบาลเมืองสุพรรณบุรี	เมืองสุพรรณบุรี	
			ชุมชนพระพันวษา	เทศบาลเมืองสุพรรณบุรี	เมืองสุพรรณบุรี	
			ชุมชนวัดปราสาททอง	เทศบาลเมืองสุพรรณบุรี	เมืองสุพรรณบุรี	
			ชุมชนวัดไทรย์	เทศบาลเมืองสุพรรณบุรี	เมืองสุพรรณบุรี	
			ชุมชนสมาคมจีน	เทศบาลเมืองสุพรรณบุรี	เมืองสุพรรณบุรี	
			ชุมชนเณรแก้ว	เทศบาลเมืองสุพรรณบุรี	เมืองสุพรรณบุรี	
			๔,๕,๑๒	ทัพหลวง	หนองหญ้าไซ	

ที่	เดือน	ประเภท ภัย	หมู่	ตำบล	อำเภอ	หมายเหตุ
			๑,๔,๗,๑๓	หนองหญ้าไซ	หนองหญ้าไซ	
			๑-๗	หนองราชวัตร	หนองหญ้าไซ	
			๔,๖	แจรงาม	หนองหญ้าไซ	
			๑๒	หนองโพธิ์	หนองหญ้าไซ	
			๒	หนองขาม	หนองหญ้าไซ	
			๑-๓,๕-๖,๘-๙	ดอนเจดีย์	ดอนเจดีย์	
			๑,๔-๑๐	หนองสาหร่าย	ดอนเจดีย์	
			๒,๔-๕,๗-๑๐	ไร่รถ	ดอนเจดีย์	
			๑,๓-๔	สระกระโจม	ดอนเจดีย์	
			๑-๔,๖-๑๐,๑๒	ทะเลบก	ดอนเจดีย์	
			๑-๗	ปากน้ำ	เดิมบางนางบวช	
			๑-๙	หนองกระทุ่ม	เดิมบางนางบวช	
			๑-๗	บ่อกรู	เดิมบางนางบวช	
			๑-๗	ยางนอน	เดิมบางนางบวช	
			๑,๔-๖	เขาพระ	เดิมบางนางบวช	
			๑-๑๒	หัวเขา	เดิมบางนางบวช	
			๑,๓	ทุ่งคลี	เดิมบางนางบวช	
			๒,๘	โคกช้าง	เดิมบางนางบวช	
			๑-๑๑	เดิมบาง	เดิมบางนางบวช	
			๑,๓-๗	หัวนา	เดิมบางนางบวช	
			๑-๑๐	นางบวช	เดิมบางนางบวช	
			๑,๔,๘,๙	บางปลาหม้า	บางปลาหม้า	
			๑-๑๑	วัดโบสถ์	บางปลาหม้า	
			๑-๗	วังน้ำเย็น	บางปลาหม้า	
			๑-๙	ดอนปुरु	ศรีประจันต์	
			๑-๗	วังน้ำซบ	ศรีประจันต์	
			๑-๖	ศรีประจันต์	ศรีประจันต์	
			๑-๖	บ้านกร่าง	ศรีประจันต์	
			๑-๗	มดแดง	ศรีประจันต์	
			๑-๙	วังยาง	ศรีประจันต์	
			๑-๗	วังหว่า	ศรีประจันต์	
			๑-๗	ปลายนา	ศรีประจันต์	
			๑-๖	บางงาม	ศรีประจันต์	

ที่	เดือน	ประเภท ภัย	หมู่	ตำบล	อำเภอ	หมายเหตุ
			๖,๘-๙	ทัพหลวง	หนองหญ้าไซ	
			๕,๘-๙	หนองหญ้าไซ	หนองหญ้าไซ	
			๘	หนองราชวัตร	หนองหญ้าไซ	
			๕,๑๑	หนองโพธิ์	หนองหญ้าไซ	
			๑,๓	หนองขาม	หนองหญ้าไซ	
			๑-๙	วังยาว	ด่านช้าง	
			๑-๑๖	ห้วยขมิ้น	ด่านช้าง	
			๑-๖	นิคมกระเสียว	ด่านช้าง	
			๑-๓,๘-๙,๑๑,๑๓- ๑๖,๒๐	หนองมะค่าโมง	ด่านช้าง	
			๑,๓,๕-๖,๘-๙,๑๒- ๑๕,๑๗,๑๙,๒๑	ด่านช้าง	ด่านช้าง	
			๑-๙	องค์พระ	ด่านช้าง	
		อุทกภัยน้ำ ไหล หลาก	๔-๑๑	หนองขาม	หนองหญ้าไซ	
			๑,๒,๑๐	ทัพหลวง	หนองหญ้าไซ	
			๑๐,๑๓	หนองโพธิ์	หนองหญ้าไซ	
		โรคระบาด สัตว์	๒	ดอนโพธิ์ทอง	เมืองสุพรรณบุรี	
			๒	เนินพระปรารักษ์	สองพี่น้อง	
			๓,๑๔	ทุ่งคอก	สองพี่น้อง	
			๕,๑๐	บ่อสุพรรณ	สองพี่น้อง	
			๓,๖	หัวโพธิ์	สองพี่น้อง	
			๓,๖,๘	ศรีสำราญ	สองพี่น้อง	
			๕	ดอนมะนาว	สองพี่น้อง	
		อัคคีภัย	-	ท่าพี่เลี้ยง	เมืองสุพรรณบุรี	
			๑	ดอนปรู	ศรีประจันต์	
๑๐	ตุลาคม	วาตภัย	๔	ทับตีเหล็ก	เมืองสุพรรณบุรี	
			๓-๕	สวนแตง	เมืองสุพรรณบุรี	
			๑	ตลิ่งชัน	เมืองสุพรรณบุรี	
			๖	บ้านโพธิ์	เมืองสุพรรณบุรี	
			๑,๔,๑๐	หนองสาหร่าย	ดอนเจดีย์	
			๑	บางปลาฆ่า	บางปลาฆ่า	
			๑,๓,๖,๘	ศาลาขาว	เมืองสุพรรณบุรี	
			๕	หนองบ่อ	สองพี่น้อง	

ที่	เดือน	ประเภท ภัย	หมู่	ตำบล	อำเภอ	หมายเหตุ
		อุทกภัย	๑-๖	ดอนโพธิ์ทอง	เมืองสุพรรณบุรี	
	๑-๕		ดอนมะสังข์	เมืองสุพรรณบุรี		
	๑-๓,๖		ไร่ใหญ่	เมืองสุพรรณบุรี		
			๑-๕	ดอนตาล	เมืองสุพรรณบุรี	
			๑-๑๐	ศาลาขาว	เมืองสุพรรณบุรี	
			๑	ไร่รถ	ดอนเจดีย์	
			๖,๙	สระกระจัง	ดอนเจดีย์	
			๕,๑๑	ทะเลบก	ดอนเจดีย์	
			๒,๗,๑๐-๑๑	เขาพระ	เดิมบางนางบวช	
			๒,๔-๘	ทุ่งคลี	เดิมบางนางบวช	
			๑,๓-๗,๙-๑๐	โคกช้าง	เดิมบางนางบวช	
			๒,๙-๑๑	เขาดิน	เดิมบางนางบวช	
			๑-๙	ตะค่า	บางปลาหมอ	
			๒,๗	วัดดาว	บางปลาหมอ	
			๑-๕	บ้านแหลม	บางปลาหมอ	
			๑-๓,๘	บางใหญ่	บางปลาหมอ	
			๑-๙	จรเข้ใหญ่	บางปลาหมอ	
			๑-๑๔	มะขามล้ม	บางปลาหมอ	
			๑-๗	กฤษณา	บางปลาหมอ	
			๑-๑๒	โคกคราม	บางปลาหมอ	
			๑-๘	ไผ่กองดิน	บางปลาหมอ	
			๑-๘	สาถี	บางปลาหมอ	
			๒-๓,๕-๗	บางปลาหมอ	บางปลาหมอ	
			๑-๗	องครักษ์	บางปลาหมอ	
			๓,๗,๑๑	ทัพหลวง	หนองหญ้าไซ	
			๑๐,๑๑	หนองหญ้าไซ	หนองหญ้าไซ	
			๒,๘,๑๑-๑๒,๑๔	พลับพลาไชย	อู่ทอง	
			๒-๔,๗,๑๙-๒๐	ดอนคา	อู่ทอง	
			๓,๕,๘,๙,๑๒,๑๓	หนองโอง	อู่ทอง	
			๗-๙,๑๑-๑๒	จรเข้สามพัน	อู่ทอง	
			๑,๕-๘	บ้านดอน	อู่ทอง	
			๑-๖,๙-๑๒	ดอนมะเกลือ	อู่ทอง	
			๑-๔,๖-๘,๑๐-๑๑	อู่ทอง	อู่ทอง	

ที่	เดือน	ประเภทภัย	หมู่	ตำบล	อำเภอ	หมายเหตุ
			๑-๗	ยั้งทะลาย	อุ้มทอง	
			๑-๑๐	สระพังลาน	อุ้มทอง	
			๑-๑๐	สระยายโสม	อุ้มทอง	
			๖-๘	วังคัน	ด่านช้าง	
			๙	เขาพระ	เดิมบางนางบวช	
			๓	เขาดิน	เดิมบางนางบวช	
			๒	ห้วยนา	เดิมบางนางบวช	
			๒,๔-๕,๙-๑๑	วังคัน	ด่านช้าง	
			๘	สระกระโจม	ดอนเจดีย์	
			๕	ทับตีเหล็ก	เมืองสุพรรณบุรี	
			๒,๕	พิหารแดง	เมืองสุพรรณบุรี	
			๔,๕	ไร่ใหญ่	เมืองสุพรรณบุรี	
			๑-๖	ป่าสะแก	เดิมบางนางบวช	
			๑-๔	วังศรีราช	เดิมบางนางบวช	
			๑๐-๑๒	บางปลาหมอ	บางปลาหมอ	
			๑,๓-๖,๘-๑๐	วัดดาว	บางปลาหมอ	
			๔-๗	บางใหญ่	บางปลาหมอ	
			๔,๗	ดอนเจดีย์	ดอนเจดีย์	
			๒-๓	หนองสาหร่าย	ดอนเจดีย์	
			๓,๖	ไร่รถ	ดอนเจดีย์	
			๒,๕,๗	สระกระโจม	ดอนเจดีย์	
			๑-๓,๕,๗-๘	แจรงาม	หนองหญ้าไซ	
			๑-๔,๖-๙,๑๔	หนองโพธิ์	หนองหญ้าไซ	
			ชุมชนหน้าอำเภอ	เทศบาลเมืองสองพี่น้อง	สองพี่น้อง	
			ชุมชนร่วมพัฒนา	เทศบาลเมืองสองพี่น้อง	สองพี่น้อง	
			ชุมชนบางใหญ่	เทศบาลเมืองสองพี่น้อง	สองพี่น้อง	
			ชุมชนตลาดบางลี่	เทศบาลเมืองสองพี่น้อง	สองพี่น้อง	
			ชุมชนปฐมดวงทอง	เทศบาลเมืองสองพี่น้อง	สองพี่น้อง	
			ชุมชนประชาร่วมใจ	เทศบาลเมืองสองพี่น้อง	สองพี่น้อง	
			ชุมชนลาดเข้มทอง	เทศบาลเมืองสองพี่น้อง	สองพี่น้อง	
		โรคระบาดสัตว์	๔	บ้านกร่าง	ศรีประจันต์	
			๒,๔	บางงาม	ศรีประจันต์	
			๔	ทุ่งคอก	สองพี่น้อง	
		อัคคีภัย	๕	ทัพหลวง	หนองหญ้าไซ	

ที่	เดือน	ประเภทภัย	หมู่	ตำบล	อำเภอ	หมายเหตุ
			๖	หัวเขา	เดิมบางนางบวช	
๑๑	พฤศจิกายน	อัคคีภัย	๘	หนองขาม	หนองหญ้าไซ	
			๕	สระกระโจม	ดอนเจดีย์	
		वादภัย	๓,๔,๕,๗	ปลายนา	ศรีประจันต์	
			๖	บางตาเถร	สองพี่น้อง	
			๖,๙	เขาพระ	เดิมบางนางบวช	
			๖	บ้านกุ่ม	สองพี่น้อง	
		อุทกภัย	๕,๘-๙,๑๑-๑๖	ดอนคา	อุทอง	
			๑๕	จรเข้สามพัน	อุทอง	
			๕,๙,๑๒	อุทอง	อุทอง	
			๓	เขาพระ	เดิมบางนางบวช	
		โรครະบาดสัตว์	๑๓	บ่อสุพรรณ	สองพี่น้อง	
๙	บ่อสุพรรณ		สองพี่น้อง			
๑๒	ธันวาคม	อัคคีภัย	๒	ทัพตีเหล็ก	เมืองสุพรรณบุรี	
			๒	บางตาเถร	สองพี่น้อง	
			๔	วังน้ำซบ	ศรีประจันต์	

ที่มา : กลุ่มช่วยเหลือเกษตรกรและโครงการพิเศษ สำนักงานเกษตรและสหกรณ์
สรุปจากประกาศเขตพื้นที่ประสบสาธารณภัย

๔.๒ การให้ความช่วยเหลือตามระเบียบกระทรวงการคลัง

คณะกรรมการ ก.ช.ภ.จ. จังหวัดสุพรรณบุรี มีมติการประชุมให้ความช่วยเหลือเกษตรกรผู้ประสบภัย อุทกภัย (ด้านพืช ประมง และปศุสัตว์) ช่วงการเกิดภัยตั้งแต่วันที่ ๒๑ กันยายน ๒๕๖๔ สิ้นสุดภัย ๒๖ พฤศจิกายน ๒๕๖๔ ดังนี้

ครั้งที่ ๑ เมื่อวันที่ ๑๓ มกราคม ๒๕๖๕ รวม ๑๐ อำเภอ ได้แก่ อำเภอเมืองสุพรรณบุรี อำเภออุทอง อำเภอบางปลาม้า อำเภอสองพี่น้อง อำเภอดอนเจดีย์ อำเภอศรีประจันต์ อำเภอสามชุก อำเภอเดิมบางนางบวช อำเภอหนองหญ้าไซ และอำเภอด่านช้าง

ครั้งที่ ๒ เมื่อวันที่ ๒๘ มกราคม ๒๕๖๕ รวม ๑๐ อำเภอ ได้แก่ อำเภอเมืองสุพรรณบุรี อำเภออุทอง อำเภอบางปลาม้า อำเภอสองพี่น้อง อำเภอดอนเจดีย์ อำเภอศรีประจันต์ อำเภอสามชุก อำเภอเดิมบางนางบวช อำเภอหนองหญ้าไซ และอำเภอด่านช้าง

มีเกษตรกรยื่นขอรับความช่วยเหลือ (แบบ กษ. ๐๑) รวม ๗๔,๒๐๘.๗๕ ไร่ ๒ งาน ๓๕๐ ตารางวา ๗๘๓.๕๐ ตารางเมตร ๙,๒๔๙ ราย วงเงิน ๒๒๔,๗๐๘,๙๑๔ บาท แยกเป็น

ด้านพืช เกษตรกร ๒๑,๔๑๘ ราย พื้นที่ ๖๒,๗๔๔.๕๐ ไร่ ๑ งาน ๕๐ ตารางวา รวมเงินขอรับ การช่วยเหลือ ๙๒,๔๕๓,๔๘๖ บาท

ด้านประมง เกษตรกร ๓,๔๖๗ ราย พื้นที่ ๑๔,๗๕๕.๒๕ ไร่ ๗๒๓.๕๐ ตารางวา รวมเงินขอรับ การช่วยเหลือ ๑๓๒,๐๙๐,๙๐๓ บาท

ด้านบุคคล เกษตรกร ๑๔ ราย แพะตาย ๗ ตัว ไม้พื้นเมือง ๔๓ ตัว แปลงหญ้าเลี้ยงสัตว์ ๖๕ ไร่ ๓๐๐ ตารางวา รวมวงเงินขอรับความช่วยเหลือ ๑๖๔,๕๒๕ บาท (ขอใช้เงินอุดหนุนในอำนาจผู้ว่าราชการจังหวัด)

และหน่วยงานในสังกัดกระทรวงเกษตรและสหกรณ์ในจังหวัดสุพรรณบุรี ได้จัดกิจกรรมตามแผนฟื้นฟูเกษตรกรหลังน้ำลด จำนวน ๓ ครั้ง ดังนี้

ครั้งที่ ๑ จัดเมื่อวันอาทิตย์ที่ ๕ ธันวาคม ๒๕๖๔ ณ วัดอาน ตำบลบางใหญ่ อำเภอบางปลาม้า จังหวัดสุพรรณบุรี มีเกษตรกรเข้าร่วม จำนวน ๕๐ ราย

ครั้งที่ ๒ จัดเมื่อวันศุกร์ที่ ๒๑ มกราคม ๒๕๖๕ ณ วัดไผ่ขวาง ตำบลไผ่ขวาง อำเภอเมืองสุพรรณบุรี จังหวัดสุพรรณบุรี มีเกษตรกรเข้าร่วม จำนวน ๕๐ ราย

ครั้งที่ ๓ จัดเมื่อวันอังคารที่ ๒๕ มกราคม ๒๕๖๕ ณ อาคารอเนกประสงค์ องค์การบริหารส่วนตำบลบางตะเคียน อำเภอสองพี่น้อง จังหวัดสุพรรณบุรี มีเกษตรกรเข้าร่วม จำนวน ๕๐ ราย

คณะกรรมการ ก.ช.ภ.จ. จังหวัดสุพรรณบุรี มีมติการประชุมให้ความช่วยเหลือเกษตรกรผู้ประสบภัย โรคล้มปี สกิน (LSD) ช่วงการเกิดภัยตั้งแต่วันที่ ๒๙ พฤษภาคม ๒๕๖๔ ภัยยังไม่สิ้นสุด ดังนี้

ครั้งที่ ๑ เมื่อวันที่ ๒๒ พฤศจิกายน ๒๕๖๔ รวม ๑๐ อำเภอ ได้แก่ อำเภอเมืองสุพรรณบุรี อำเภออุทุมพร อำเภอบางปลาม้า อำเภอสองพี่น้อง อำเภอดอนเจดีย์ อำเภอศรีประจันต์ อำเภอสามชุก อำเภอเดิมบางนางบวช อำเภอหนองหญ้าไซ และอำเภอด่านช้าง เกษตรกร ๔๕๑ ราย โคตาย ๖๐๓ ตัว รวมวงเงินที่ขอรับการช่วยเหลือ ๑๑,๘๖๙,๐๐๐ บาท

ครั้งที่ ๒ เมื่อวันที่ ๒๘ มกราคม ๒๕๖๕ รวม ๑๐ อำเภอ ได้แก่ อำเภอเมืองสุพรรณบุรี อำเภออุทุมพร อำเภอบางปลาม้า อำเภอสองพี่น้อง อำเภอดอนเจดีย์ อำเภอศรีประจันต์ อำเภอสามชุก อำเภอเดิมบางนางบวช อำเภอหนองหญ้าไซ และอำเภอด่านช้าง เกษตรกร ๑๘๙ ราย โคตาย ๒๓๙ ตัว รวมวงเงินที่ขอรับการช่วยเหลือ ๔,๙๒๓,๐๐๐ บาท

มีพื้นที่ประสบภัย โรคล้มปี สกิน (LSD) จำนวน ๑๐ อำเภอ ๑๒๓ ตำบล ๕๙๕ หมู่บ้าน เกษตรกร ๖๔๐ ราย

ตารางที่ ๗๑ ข้อมูลการให้ความช่วยเหลือเกษตรกรผู้ประสบภัยธรรมชาติ ประเภทอุทกภัย ปี ๒๕๖๔

ด้านพืช

อำเภอ	ความเสียหาย					วงเงินช่วยเหลือ (บาท)
	ข้าว (ไร่)	พืชไร่ (ไร่)	พืชสวนและอื่นๆ (ไร่)	รวม		
				ไร่	ราย	
เดิมบางนางบวช	๘,๕๘๒.๕๐	๔,๗๖๒.๒๕	๑๔๒.๗๕	๑๓,๔๘๗.๕๐	๑,๓๑๖	๒๑,๕๐๗,๖๕๗
ด่านช้าง	-	๑,๒๒๘.๕๐	๑.๕๐	๑,๒๓๐	๒๕๘	๒,๔๓๘,๕๐๒
บางปลาม้า	-	๓๕๘.๕๐	๑๔๔.๗๕	๕๐๓.๒๕	๖๓	๑,๒๙๕,๗๗๘
ศรีประจันต์	๖๔๓	๒๓	๕๒.๕๐	๗๑๘.๕๐	๑๒๕	๑,๑๑๙,๖๘๐
ดอนเจดีย์	๑๖๖	๒,๓๕๗	-	๒,๕๒๓	๒๕๖	๔,๘๘๙,๓๐๐
สองพี่น้อง	๒,๖๕๓	๑,๕๐๘	๓๓๙.๓๕	๔,๕๐๐.๓๕	๕๖๒	๗,๘๓๑,๖๖๖
สามชุก	๑๓,๒๖๗	๒๑๒.๗๕	๑๐๓.๕๐	๑๓,๕๘๓.๒๕	๙๓๖	๑๘,๖๑๗,๙๙๓
หนองหญ้าไซ	๒๘๗.๒๕	๑,๕๖๑	๒๑.๒๕	๑,๘๖๙.๕๐	๒๖๒	๓,๕๖๑,๗๑๕
เมืองสุพรรณบุรี	๙,๗๓๑.๒๕	๒๒๗.๒๕	๒๙๗	๑๐,๒๕๕.๕๐	๙๔๙	๑๔,๖๙๒,๐๘๖
อุทุมพร	๗,๙๔๔.๗๕	๒,๖๒๘	๑๖๐.๕๐	๑๐,๗๓๓.๒๕	๑,๐๖๗	๑๖,๔๙๙,๑๐๙
รวม	๔๓,๒๗๔.๗๕	๑๔,๘๖๖.๒๕	๑,๒๖๓.๑๐	๕๙,๔๐๔.๑๐	๕,๗๖๓	๙๒,๔๕๓,๔๘๖

ด้านประมง

อำเภอ	ความเสียหาย					วงเงินช่วยเหลือ (บาท)
	๑. กุ้ง ก้ามกราม หรือหอย ทะเล (ไร่)	๒. ปลาหรือ สัตว์น้ำอื่น นอกจากข้อ ๑ ที่เลี้ยงใน บ่อดิน นาข้าว หรือร่องสวน (คิดเฉพาะพื้นที่ เลี้ยง) (ไร่)	๓. สัตว์น้ำตาม ข้อ ๑ และข้อ ๒ ที่เลี้ยงในกระชัง บ่อซีเมนต์ หรือ ที่เลี้ยงใน ลักษณะอื่นที่ คล้ายคลึงกัน (ไร่)	รวม		
				ไร่	ราย	
เมือง สุพรรณบุรี	๖๔.๐๐	๓๙๐.๒๕	-	๔๕๔.๒๕	๑๕๘	๒,๕๘๑,๐๗๐.๕๐
บางปลาม้า	๓,๘๗๐.๗๕	๓,๒๐๗.๐๐	๓๐๖	๗,๓๘๓.๗๕	๑,๖๒๙	๖๐,๗๒๕,๒๑๗.๐๐
อู่ทอง	๒๔๖.๐๐	๔๑๐.๕๐	-	๖๕๖.๕๐	๑๘๙	๔,๘๑๙,๘๔๑.๐๐
สองพี่น้อง	๔,๖๕๐.๐๐	๑,๘๐๓.๗๕	๔๖๗.๕๐	๖,๙๒๑.๒๕	๑,๔๐๔	๖๓,๓๙๔,๑๘๗.๕๐
ศรีประจันต์	-	๑๖.๗๕	-	๑๖.๗๕	๑๖	๗๘,๔๒๓.๕๐
สามชุก	๕.๐๐	๓๙.๒๕	๑๐.๐๐	๕๔.๒๕	๒๙	๒๔๖,๓๔๘.๕๐
ดอนเจดีย์	-	๒๐.๐๐	-	๒๐.๐๐	๑๖	๙๓,๖๔๐.๐๐
เดิมบางนางบวช	-	๒๑.๗๕	-	๒๑.๗๕	๑๖	๑๐๑,๘๓๓.๕๐
หนองหญ้าไซ	-	๑๐.๗๕	-	๑๐.๗๕	๑๕	๕๐,๓๓๑.๕๐
รวม	๘,๘๓๕.๗๕	๕,๙๒๐.๐๐	๗๘๓.๕๐	๑๕,๕๓๙.๒๕	๓,๔๗๒	๑๓๒,๐๙๐,๙๐๓.๐๐

ด้านปศุสัตว์

อำเภอ	ความเสียหาย					วงเงินช่วยเหลือ (บาท)
	แพะ (ตัว)	ไก่พื้นเมือง (ตัว)	แปลงหญ้า เลี้ยงสัตว์ (ไร่)	รวม		
				ไร่	ราย	
สามชุก	๗	๔๓	๕๕.๓๐	๕๕.๓๐	๑๒	๑๓๔,๘๒๕
เดิมบางนางบวช	-	-	๑๕	๑๕	๒	๒๙,๗๐๐
รวม	๗	๔๓	๗๐.๓๐	๗๐.๓๐	๑๔	๑๖๔,๕๒๕

สำนักงานปศุสัตว์จังหวัดสุพรรณบุรี ตรวจสอบการระบาดของโรคคัมปี สกิน (LSD)
ในพื้นที่ ๑๐ อำเภอ (ข้อมูล ณ วันที่ ๑๒ เมษายน ๒๕๖๕) มีแนวโน้มการระบาดลดลง

อำเภอ	เกษตรกร (ราย)	ป่วยสะสม (ตัว)			รักษาหายสะสม (ตัว)			ตายสะสม (ตัว)			คงเหลือป่วยสะสม (ตัว)		
		โคเนื้อ	โคนม	กระบือ	โคเนื้อ	โคนม	กระบือ	โคเนื้อ	โคนม	กระบือ	โคเนื้อ	โคนม	กระบือ
เมืองสุพรรณบุรี	๘๙	๓๖๗	-	-	๓๑๙	-	-	๔๘	-	-	-	-	-
เดิมบางนางบวช	๑๖๕	๘๑๒	๑๒	-	๗๑๕	๕	-	๙๗	๗	-	-	-	-
ด่านช้าง	๑๕๒	๕๙๐	๑๗	๖	๕๓๖	๑๗	๖	๕๔	-	-	-	-	-
บางปลาม้า	๔๓	๑๓๕	๒	-	๑๑๔	๑	-	๒๑	๑	-	-	-	-
ศรีประจันต์	๖๕	๑๖๒	-	๑	๑๓๓	-	๑	๒๙	-	-	-	-	-
ดอนเจดีย์	๓๗๑	๖๕๒	-	๑	๔๕๐	-	-	๑๙๕	-	-	๗	-	๑
สองพี่น้อง	๑๒๗	๖๒๖	-	-	๕๖๙	-	-	๕๗	-	-	-	-	-
สามชุก	๑๙๒	๖๙๐	-	-	๕๙๓	-	-	๙๕	-	-	๒	-	-
อู่ทอง	๒๐๗	๑,๖๐๔	-	๑	๑,๕๐๔	-	๑	๙๙	-	-	๑	-	-
หนองหญ้าไซ	๑๙๒	๙๑๕	๖	๒	๗๒๖	๔	๒	๑๘๙	๒	-	-	-	-
รวม	๑,๖๐๓	๖,๕๕๓	๓๗	๑๑	๕,๖๕๙	๒๗	๑๐	๘๘๔	๑๐	๐	๑๐	๐	๑

5. สินค้าสำคัญของจังหวัด

คณะกรรมการพัฒนาการเกษตรและสหกรณ์จังหวัดสุพรรณบุรี มีมติเห็นชอบสินค้าเป้าหมายหลักของการพัฒนา ภายใต้แผนพัฒนาจังหวัด พ.ศ. ๒๕๖๖ – ๒๕๗๐ จำนวน ๑๐ ชนิด ได้แก่

ด้านพืช จำนวน ๔ ชนิด ได้แก่ ข้าว แห้ว มะม่วง และพืชอินทรีย์และสมุนไพร

ด้านประมง จำนวน ๒ ชนิด ได้แก่ กุ้งก้ามกราม และปลาช่อน

ด้านปศุสัตว์ จำนวน ๔ ชนิด ได้แก่ โคเนื้อ แพะ แกะ และพืชอาหารสัตว์

ส่วนที่ ๓

การวิเคราะห์สภาพแวดล้อมด้านการเกษตรและสหกรณ์ของจังหวัด

การวิเคราะห์สภาพแวดล้อมด้านการเกษตรและสหกรณ์ของจังหวัด เป็นการวิเคราะห์สภาพแวดล้อมภายในและภายนอกจังหวัด ที่จะมีผลกระทบต่อการพัฒนาด้านการเกษตรและสหกรณ์ของจังหวัด ซึ่งข้อมูลที่ได้จากการวิเคราะห์จะนำมาเป็นพื้นฐานในการกำหนดทิศทางการพัฒนาการเกษตรและสหกรณ์ ตามเครื่องมือที่ใช้ในการวิเคราะห์ โดยผลการวิเคราะห์ ดังนี้

๑. การวิเคราะห์สภาพแวดล้อมที่เกี่ยวข้องกับการเกษตรและสหกรณ์ของจังหวัดสุพรรณบุรี (SWOT)

๑.๑ จุดแข็ง (Strengths : S)

๑. เป็นแหล่งผลิตสินค้าเกษตร เช่น ข้าว อ้อย ที่สำคัญของประเทศ รวมทั้งเป็นแหล่งส่งเสริมการผลิตสินค้าเกษตรปลอดภัยที่ได้มาตรฐานและเกษตรอินทรีย์
๒. มีสภาพพื้นที่และระบบโครงสร้างพื้นฐานชลประทานที่ดี ครอบคลุมร้อยละ ๗๙.๑๙ ของพื้นที่การเกษตร
๓. มีโรงงานอุตสาหกรรมที่มีศักยภาพในการแปรรูปผลผลิตทางการเกษตร เช่น โรงสีข้าว โรงงานน้ำตาล โรงงานแปรรูปผลผลิตทางการเกษตร
๔. ผู้นำระดับจังหวัดและท้องถิ่น พร้อมทั้งหน่วยงานภาครัฐและเอกชน ให้ความสำคัญในการพัฒนาการเกษตรและสหกรณ์
๕. เส้นทางคมนาคมสะดวก รวมถึงการเชื่อมโยงด้านโลจิสติกส์ต่างๆ ทำให้สุพรรณบุรีสามารถเป็นศูนย์กลางของอุตสาหกรรมการผลิต ที่เชื่อมโยงผลผลิตทางการเกษตรระหว่างภาคต่าง ๆ
๖. มีแหล่งเรียนรู้ที่สนับสนุนการเกษตรครอบคลุมทั้งด้านพืช ประมง ปศุสัตว์ ซึ่งสนับสนุนศักยภาพการเกษตร และสามารถรองรับการท่องเที่ยวเชิงเกษตรได้
๗. มีหน่วยงานและสถานศึกษาที่มีองค์ความรู้ เทคโนโลยี นวัตกรรม สนับสนุนด้านการเกษตรหลายหน่วยงาน
๘. มีระบบฐานข้อมูล สารสนเทศ ด้านการเกษตรที่ทันสมัย
๙. มีสถาบันเกษตรกรที่เข้มแข็ง

๑.๒ จุดอ่อน (Weakness: W)

๑. เกษตรกร
 - ๑.๑ ขาดองค์ความรู้ ความเข้าใจเกี่ยวกับเทคโนโลยีที่เหมาะสม และการวางแผนการผลิตโดยใช้ตลาดนำการผลิต เกษตรกรยึดติดกับการทำการเกษตรแบบเดิม
 - ๑.๒ เกษตรกรยังไม่ให้ความสำคัญกับการผลิตสินค้าเกษตรที่ปลอดภัย และไม่นิยมบริโภคหรือเก็บเมล็ดพันธุ์ข้าวที่ตนปลูก
 - ๑.๓ เกษตรกรมีภาระหนี้สิน
 - ๑.๔ เกษตรกรบางส่วนยังใช้สารเคมีทางการเกษตรไม่ถูกต้องและเกินความจำเป็น และขาดความรู้ความเข้าใจเกี่ยวกับผลกระทบจากการใช้สารเคมีที่เป็นพิษต่อสุขภาพและสิ่งแวดล้อม
๒. ระบบการจัดการสินค้าและการตลาด
 - ๒.๑ สินค้าทางการเกษตรยังไม่สอดคล้องกับความต้องการของตลาด
 - ๒.๒ เกษตรกรส่วนใหญ่จำหน่ายสินค้าผ่านพ่อค้าคนกลาง และสถาบันเกษตรกรขาดช่องทางการตลาดต่างประเทศ

๒.๓ ขาดระบบการบริหารจัดการองค์ความรู้เพื่อการเกษตร โดยเฉพาะอย่างยิ่งขาดการเผยแพร่ องค์ความรู้ไปยังเกษตรกรอย่างทั่วถึงและต่อเนื่อง และต้องมีการบูรณาการร่วมกับหน่วยงานและสถาบันการศึกษา อย่างชัดเจน (การเพิ่มมูลค่าการผลิต ลดต้นทุนการผลิต การผลิตอาหารปลอดภัยอย่างเป็นระบบ การทำเกษตรแบบ ครบวงจร)

๒.๔ ขาดงบประมาณในการพัฒนาการแปรรูปและบรรจุภัณฑ์ รวมถึงขาดการส่งเสริมด้าน การตลาดอย่างต่อเนื่อง ผลิตภัณฑ์ที่ผลิตออกมายังไม่สอดคล้องกับความต้องการของตลาด

๒.๕ ระบบสารสนเทศมีความทันสมัยแต่ยังมีข้อจำกัดที่ การบูรณาการของข้อมูลจาก สารสนเทศแหล่งต่าง ๆ เพื่อความสะดวกในการใช้งาน

๒. การวิเคราะห์สภาพแวดล้อมภายนอกที่เกี่ยวข้องกับการเกษตรและสหกรณ์ของจังหวัด

๒.๑ โอกาส (Opportunities: O)

๑. นโยบายและมาตรการภาครัฐที่สนับสนุนสินค้าในภาคเกษตร
๒. การเปิดประตูการค้าสู่เส้นทางเศรษฐกิจตอนใต้ และการทำเรื่อน้ำลึกทวายเป็นอีกหนึ่ง โอกาสในการพัฒนาการค้าการลงทุนในพื้นที่กลุ่มจังหวัดภาคกลางตอนล่าง ๑ รวมถึงจังหวัดสุพรรณบุรี
๓. วิฤตพลังงานน้ำมัน ทำให้เกิดการผลิตพลังงานทดแทนจากพืช เมื่อพิจารณาศักยภาพของ จังหวัดในการเป็นแหล่งผลิตข้าว อ้อย ซึ่งมีผลพลอยได้นำมาใช้ในการผลิตพลังงาน รวมถึงมีเทคโนโลยีด้านพลังงาน ทดแทน และแหล่งงบประมาณสำหรับสนับสนุนกลุ่มเกษตรกร
๔. การขยายตัวของตลาดส่งออกสินค้าประเภทอาหาร เช่น ข้าว ไปยังกลุ่มประเทศอาเซียน
๕. การขยายตัวขององค์ความรู้ด้านนวัตกรรมการเกษตรและอุตสาหกรรมจากการศึกษาวิจัย ที่เพิ่มขึ้นในช่วงระยะเวลาที่ผ่านมา
๖. กระแสโลกมีความต้องการบริโภคอาหารปลอดภัย ซึ่งส่งผลต่อการขยายพื้นที่เกษตรปลอดภัย เพิ่มขึ้น
๗. ความก้าวหน้าทางด้านเทคโนโลยีสารสนเทศและการสื่อสาร ช่วยให้การสื่อสารข้อมูลข่าวสาร ด้านการเกษตร ทำได้สะดวกรวดเร็ว
๘. นักท่องเที่ยวให้ความสนใจการท่องเที่ยวเชิงนิเวศเกษตร

๒.๒ ภัยคุกคาม (Threats: T)

๑. มาตรการกีดกันทางการค้า หรือข้อกำหนดตลาดต่างประเทศที่ต่างกันทั้ง EU USA และ ประเทศอื่นๆ ทำให้เกษตรกรและผู้ประกอบการต้องศึกษาให้มากขึ้น และต้องปรับตัวให้ทัน
๒. การเคลื่อนย้ายเงินทุนไปยังประเทศที่มีต้นทุนแรงงานต่ำกว่า และการเคลื่อนย้ายแรงงาน กลับไปยังภูมิภาคเดิมาหลังจากเปิดประชาคมเศรษฐกิจอาเซียน
๓. สภาวะการแข่งขันของประเทศเพื่อนบ้านที่กำลังปรับตัวอย่างเห็นได้ชัด ส่งผลให้ธุรกิจต้อง เผชิญกับการแข่งขัน โดยเฉพาะอย่างยิ่งด้านราคาที่รุนแรง และผันผวน
๔. ปัญหาจากภัยธรรมชาติ เช่น น้ำท่วม ฝนแล้ง โรคระบาด แมลงศัตรูพืช/สัตว์
๕. ปัญหาด้านราคาผลผลิตตกต่ำ
๖. ปัจจัยการผลิตด้านการเกษตรมีราคาสูงขึ้น
๗. ความไม่แน่นอนทางการเมือง ส่งผลต่อนโยบายด้านการเกษตร
๘. ขั้นตอนการทำงานที่มีระเบียบปฏิบัติไม่เอื้ออำนวย
๙. ขาดการสร้างตลาดการเกษตรในพื้นที่ รวมถึงหลากหลายผลิตภัณฑ์ กำหนด TimeLine ที่ชัดเจนของผลผลิตที่จะออกสู่ตลาด เพื่อจูงใจให้พ่อค้า/พ่อค้าคนกลางมาขายในพื้นที่ แทนการส่งขายพื้นที่อื่น

๑๐. แม้ว่าระบบชลประทานครอบคลุมหลายพื้นที่ แต่ปริมาณน้ำฝนแต่ละปีมีแนวโน้มลดลง ซึ่งกระทบต่อระบบชลประทาน

๑๑. สถานการณ์การแพร่ระบาดของไวรัสโควิด-๑๙ ส่งผลให้อำนาจซื้อของลูกค้าลดลง ทำให้ อัตราการแข่งขันสูงขึ้น

การจัดทำ TOWS Matrix เพื่อกำหนดกลยุทธ์

ตารางที่ ๗๒ TOWS Matrix เพื่อกำหนดกลยุทธ์

	<p>S จุดแข็ง (ภายใน)</p> <ol style="list-style-type: none"> ๑. เป็นแหล่งผลิตสินค้าเกษตร เช่น ข้าว อ้อย ที่สำคัญของประเทศ รวมทั้งเป็นแหล่งส่งเสริมการผลิตสินค้าเกษตรปลอดภัยที่ได้มาตรฐานและเกษตรอินทรีย์ ๒. มีสภาพพื้นที่และระบบโครงสร้างพื้นฐานชลประทานที่ดีครอบคลุมร้อยละ ๗๔.๑๙ ของพื้นที่การเกษตร ๓. มีโรงงานอุตสาหกรรมที่มีศักยภาพในการแปรรูปผลผลิตทางการเกษตร เช่น โรงสีข้าว โรงงานน้ำตาล โรงงานแปรรูปผลผลิตทางการเกษตร ๔. ผู้นำระดับจังหวัดและท้องถิ่น พร้อมทั้งหน่วยงานภาครัฐและเอกชนให้ความสำคัญในการพัฒนาด้านการเกษตรและสหกรณ์ ๕. เส้นทางคมนาคมสะดวก รวมถึงการเชื่อมโยงด้านโลจิสติกส์ต่างๆ ทำให้ผู้ประกอบการสามารถเป็นศูนย์กลางของอุตสาหกรรมการผลิต ที่เชื่อมโยงผลผลิตทางการเกษตรระหว่างภาคต่าง ๆ ๖. มีแหล่งเรียนรู้ที่สนับสนุนการเกษตรครอบคลุมทั้งด้านพืช ประมง ปศุสัตว์ ซึ่งสนับสนุนศักยภาพการเกษตร และสามารถรองรับการท่องเที่ยวเชิงเกษตรได้ ๗. มีหน่วยงานและสถานศึกษาที่มีองค์ความรู้ เทคโนโลยี นวัตกรรม สนับสนุนด้านการเกษตรหลายหน่วย ๘. มีระบบฐานข้อมูลสารสนเทศด้านการเกษตรที่ทันสมัย ๙. มีสถาบันเกษตรกรที่เข้มแข็ง 	<p>W จุดอ่อน (ภายใน)</p> <ol style="list-style-type: none"> ๑. ขาดองค์ความรู้ ความเข้าใจเกี่ยวกับเทคโนโลยีที่เหมาะสม การวางแผนการผลิตโดยใช้ตลาดนำการผลิต การดำเนินธุรกิจ การคิดแบบผู้ประกอบการ เกษตรกรยึดติดกับการทำการเกษตรแบบเดิม ส่งผลให้สินค้าทางการเกษตรยังไม่สอดคล้องกับความต้องการของตลาด ๒. เกษตรกรยังไม่ให้ความสำคัญกับการผลิตสินค้าเกษตรที่ปลอดภัย และไม่นิยมบริโภคหรือเก็บเมล็ดพันธุ์ข้าวที่ตนปลูก ๓. เกษตรกรมีภาระหนี้สิน ๔. เกษตรกรบางส่วนยังใช้สารเคมีทางการเกษตรไม่ถูกต้องและเกินความจำเป็น และขาดความรู้ความเข้าใจเกี่ยวกับผลกระทบจากการใช้สารเคมีที่เป็นพิษต่อสุขภาพและสิ่งแวดล้อม ๕. เกษตรกรส่วนใหญ่จำหน่ายสินค้าผ่านพ่อค้าคนกลาง และสถาบันเกษตรกรขาดช่องทางการตลาดต่างประเทศ ๖. ขาดระบบการบริหารจัดการองค์ความรู้เพื่อการเกษตร โดยเฉพาะอย่างยิ่งขาดการเผยแพร่องค์ความรู้ไปยังเกษตรกรอย่างทั่วถึงและต่อเนื่อง และต้องมีการบูรณาการร่วมกับหน่วยงานและสถาบันการศึกษาอย่างชัดเจน (การเพิ่มมูลค่าการผลิต ลดต้นทุนการผลิต การผลิตอาหารปลอดภัยอย่างเป็นระบบ การทำการเกษตรแบบครบวงจร) ๗. ขาดงบประมาณในการพัฒนาการแปรรูปและบรรจุภัณฑ์ รวมถึงขาดการส่งเสริมด้านการตลาดอย่างต่อเนื่อง ผลิตภัณฑ์ที่ผลิตออกมายังไม่สอดคล้องกับความต้องการของตลาด ๘. ระบบสารสนเทศมีความทันสมัยแต่ยังมีข้อจำกัดที่การบูรณาการของข้อมูลจากสารสนเทศแหล่งต่าง ๆ เพื่อความสะดวกในการใช้งาน
<p>O โอกาส (ภายนอก)</p> <ol style="list-style-type: none"> ๑. นโยบายและมาตรการภาครัฐที่สนับสนุนสินค้าภาคเกษตร ๒. การเปิดประตูการค้าสู่เส้นทางเศรษฐกิจตอนใต้ และการทำเรือน้ำลึกหลายเป็นอีกหนึ่งโอกาสในการพัฒนาการค้าการลงทุนในพื้นที่กลุ่มจังหวัดภาคกลางตอนล่าง ๑ รวมถึงจังหวัดสุพรรณบุรี ๓. วิฤตศพล้างน้ำมัน ทำให้เกิดการผลิตพลังงานทดแทนจากพืช เมื่อพิจารณาศักยภาพของจังหวัดในการเป็นแหล่งผลิตข้าว อ้อย ซึ่งมีผลพลอยได้นำมาใช้ในการผลิตพลังงาน รวมถึงเทคโนโลยีด้านพลังงานทดแทน และแหล่งงบประมาณสำหรับสนับสนุนกลุ่มเกษตรกร ๔. การขยายตัวของตลาดส่งออกสินค้าประเภทอาหาร เช่น ข้าว ไปยังกลุ่มประเทศอาเซียน ๕. การขยายตัวของความรู้ด้านนวัตกรรมเกษตรและอุตสาหกรรมจากการศึกษาวิจัยที่เพิ่มขึ้นในช่วงระยะเวลาที่ผ่านมา ๖. กระแสโลกมีความต้องการบริโภคอาหารปลอดภัย ซึ่งส่งผลต่อการขยายพื้นที่เกษตรปลอดภัยเพิ่มขึ้น ๗. ความก้าวหน้าทางด้านเทคโนโลยีสารสนเทศและการสื่อสาร ช่วยให้การสื่อสารข้อมูลข่าวสารด้านการเกษตร ทำได้สะดวกรวดเร็ว ๘. นักท่องเที่ยวให้ความสนใจการท่องเที่ยวเชิงนิเวศเกษตร 	<p>SO กลยุทธ์เชิงรุก</p> <ol style="list-style-type: none"> ๑. เพิ่มศักยภาพการผลิตสินค้าเกษตรแปรรูปและแปรรูปสินค้าเกษตร (So๑So๓Sc๕Sc๕Sc๕Sc๑O๑O๕) ๒. ส่งเสริมการสร้างเทคโนโลยีและนวัตกรรมในการผลิต (So๓Sc๑O๕O๓O๕) ๓. ส่งเสริมการวางแผนการผลิตสินค้าเกษตร (So๑Sc๓Sc๑O๑O๑O๑O๕) ๔. เพิ่มขีดความสามารถในการผลิตสินค้าเกษตรสู่การแข่งขัน (So๑Sc๑Sc๑Sc๑Sc๑O๑O๑O๕) ๕. ส่งเสริมการผลิตสินค้าเกษตรปลอดภัยและเกษตรอินทรีย์ (So๑Sc๑O๑O๕) ๖. ส่งเสริมการวิจัยและพัฒนา สร้างเทคโนโลยีและนวัตกรรมเพื่อเพิ่มประสิทธิภาพการผลิต (So๑Sc๑O๑O๕) 	<p>WO กลยุทธ์เชิงแก้ไข</p> <ol style="list-style-type: none"> ๑. ส่งเสริมให้เกษตรกรนำเทคโนโลยีและนวัตกรรมที่เพิ่มผลผลิตการเกษตร/ลดต้นทุน/มีมาตรฐาน (Wo๑Wo๓O๑O๑O๕O๓) ๒. ส่งเสริมให้เกษตรกรพัฒนาองค์ความรู้ด้านการผลิต การแปรรูป และการตลาด (Wo๑Wo๒Wo๓Wo๔O๑O๑O๑O๓O๕) ๓. พัฒนาศักยภาพเกษตรกรและผู้นำเกษตรกรในการบริหารจัดการด้านการเกษตรอย่างยั่งยืน มีความเชื่อมโยงกับเครือข่ายการผลิตอื่น ส่งเสริมให้มีความรับผิดชอบต่อสิ่งแวดล้อม (So๑So๑Sc๑O๑O๑O๑O๕) ๔. พัฒนาระบบสารสนเทศ Big Data ด้านการเกษตร และเผยแพร่องค์ความรู้ เพื่อใช้ในการบริหารจัดการด้านการเกษตร (So๑So๑So๑O๑O๑O๑O๑O๕)
<p>T ภัยคุกคาม (ภายนอก)</p> <ol style="list-style-type: none"> ๑. มาตรการกีดกันทางการค้า หรือข้อกีดกันตลาดต่างประเทศที่ต่างกันทั้ง EU USA และประเทศอื่นๆ ทำให้เกษตรกรและผู้ประกอบการต้องศึกษาให้มากขึ้น และต้องปรับตัวให้ทัน ๒. การเคลื่อนย้ายเงินทุนไปยังประเทศที่มีต้นทุนแรงงานต่ำกว่า และการเคลื่อนย้ายแรงงานกลับไปยังภูมิภาคเดิมหลังจากเปิดประชาคมเศรษฐกิจอาเซียน ๓. สภาวะการแข่งขันของประเทศเพื่อนบ้านที่กำลังปรับตัวอย่างเห็นได้ชัด ส่งผลให้ธุรกิจต้องเผชิญกับการแข่งขัน โดยเฉพาะอย่างยิ่งด้านราคาที่ดิน แรง และผันผวน ๔. ปัญหาจากภัยธรรมชาติ เช่น น้ำท่วม ฝนแล้ง โรคระบาด แมลงศัตรูพืช/สัตว์ ๕. ปัญหาด้านราคาผลผลิตตกต่ำ ๖. ปัจจัยการผลิตด้านการเกษตรมีราคาสูงขึ้น ๗. ความไม่แน่นอนทางการเมือง ส่งผลกระทบต่อนโยบายด้านการเกษตร ๘. ขั้นตอนการทำงานที่มีระเบียบปฏิบัติไม่เอื้ออำนวย ๙. ขาดการสร้างตลาดการเกษตรในพื้นที่ รวมหลากหลายผลิตภัณฑ์ กำหนด Timeline ที่ชัดเจนของผลผลิตที่จะออกสู่ตลาด เพื่อจูงใจให้พ่อค้า/พ่อค้าคนกลางมาขายในพื้นที่ แทนการส่งขายพื้นที่อื่น ๑๐. แม้ว่าจะระบบชลประทานครอบคลุมหลายพื้นที่ แต่ปริมาณน้ำฝนแต่ละปีมีแนวโน้มลดลง ซึ่งกระทบต่อระบบชลประทาน ๑๑. สถานการณ์การแพร่ระบาดของไวรัสโควิด-๑๙ ส่งผลให้อำนาจซื้อของลูกค้านาลดลง ทำให้อัตราการแข่งขันสูงขึ้น 	<p>ST กลยุทธ์เชิงป้องกัน</p> <ol style="list-style-type: none"> ๑. สร้างความรู้ความเข้าใจในการผลิตสินค้าตามความต้องการของตลาด รวมถึงส่งเสริมการผลิตและแปรรูปสินค้าเกษตรให้มีความหลากหลายตามมาตรฐานเพื่อเพิ่มมูลค่า (Sc๕Sc๑T๑T๕) ๒. ส่งเสริมการผลิตสินค้าเกษตรปลอดภัยได้มาตรฐานและเกษตรอินทรีย์ (So๑Sc๑T๑T๑) ๓. ส่งเสริมการใช้นวัตกรรมทางด้านเกษตรเพื่อเพิ่มผลผลิตลดต้นทุน รวมถึงได้มาตรฐานตามที่กำหนด (So๑Sc๑T๑T๑T๑) ๔. ส่งเสริมองค์ความรู้ด้านการตลาดนำการผลิต และตลาดเกษตรกรในพื้นที่รวมถึงการตลาดออนไลน์ (So๑Sc๑T๑T๑T๑) ๕. ส่งเสริมการรวมกลุ่มเพื่อบริหารจัดการผลิตสินค้าเกษตรครบวงจร (So๑Sc๑Sc๑T๑T๑T๑T๑) ๖. ส่งเสริมการจัดหาแหล่งน้ำอื่นนอกจากชลประทาน รวมถึงองค์ความรู้ด้านการผลิตพืชให้เหมาะสมกับปริมาณน้ำ (So๑Sc๑Sc๑T๑T๑) 	<p>WT กลยุทธ์เชิงรับ</p> <ol style="list-style-type: none"> ๑. ส่งเสริมเกษตรกรรุ่นใหม่ให้มีความรู้ความสามารถในการผลิตสินค้าเกษตรที่มีคุณภาพเป็นที่ต้องการของตลาดและสามารถแข่งขันกับตลาดอื่นๆ ได้ (Wo๑Wo๑Wo๒Wo๓Wo๔Wo๑T๑T๑T๑T๑T๑) ๒. ส่งเสริมการจัดการความรู้และเทคโนโลยีด้านการผลิตและการเกษตร/การแปรรูป/การสร้างเครือข่าย (Wo๑Wo๒Wo๓Wo๔Wo๑T๑T๑T๑T๑) ๓. วางแผนการผลิตโดยใช้เทคโนโลยีและนวัตกรรม (Wo๑Wo๑T๑T๑T๑) ๔. บริหารจัดการองค์ความรู้รวมถึงข้อมูลข่าวสารภาครัฐให้มีประสิทธิภาพและเผยแพร่อย่างต่อเนื่อง (Wo๑Wo๑T๑T๑) ๕. ส่งเสริมองค์ความรู้ด้านการตลาดออนไลน์และออฟไลน์ (Wo๑Wo๑T๑T๑)

ส่วนที่ ๔

แผนพัฒนาการเกษตรและสหกรณ์ของจังหวัดสุพรรณบุรี

๑. เป้าหมายการพัฒนาด้านการเกษตรและสหกรณ์ของจังหวัด

“สุพรรณบุรีเป็นแหล่งผลิต แปรรูปสินค้าเกษตรปลอดภัย และเกษตรกรรมยั่งยืน เพื่อคุณภาพชีวิตที่ดีของเกษตรกรและผู้บริโภค”

๒. พันธกิจ (Mission)

- ๑) สร้างความมั่นคงให้เกษตรกรมีคุณภาพชีวิตที่ดี
- ๒) ส่งเสริมการผลิตและแปรรูปสินค้าเกษตรปลอดภัยให้ได้มาตรฐาน
- ๓) ส่งเสริมศักยภาพของเกษตรกรและสถาบันเกษตรกรให้มีความเข้มแข็ง
- ๔) ส่งเสริมการใช้เทคโนโลยีและนวัตกรรมอย่างเหมาะสม สอดคล้องกับสภาพปัญหาและทรัพยากรที่มี
- ๕) สนับสนุนการบริหารจัดการด้านการเกษตรและสหกรณ์ของจังหวัดและสถาบันเกษตรกรของจังหวัด

๓. เป้าประสงค์หลักการพัฒนาการเกษตรและสหกรณ์ของจังหวัด (Goals)

- ๑) เกษตรกรมีคุณภาพชีวิตที่ดีขึ้น อาชีพมั่นคง และรายได้จากการทำการเกษตรเพิ่มขึ้น
- ๒) สินค้าเกษตรที่สำคัญของจังหวัดได้รับการพัฒนาการผลิตและมีมูลค่าเพิ่มขึ้น
- ๓) มีการนำทรัพยากรทางการเกษตรไปใช้อย่างมีประสิทธิภาพ คุ่มค่าและยั่งยืน

๔. ตัวชี้วัดและค่าเป้าหมาย : ผลิตภัณฑ์จังหวัดต่อหัว (GPP per capita) ด้านเกษตรเพิ่มขึ้น

๕. ประเด็นการพัฒนาด้านการเกษตรและสหกรณ์ของจังหวัด

ประเด็นการพัฒนาที่ ๑

เป้าหมาย

สร้างความเข้มแข็งให้กับเกษตรกรและสถาบันเกษตรกร

- ๑) เกษตรกรได้รับการพัฒนาศักยภาพสู่การเป็น Smart Farmer/Young Smart Farmer/Smart Group
- ๒) ส่งเสริมให้เกษตรกรและสถาบันเกษตรกรมีการดำเนินงานอย่างมีประสิทธิภาพและยั่งยืน
- ๓) เกษตรกรได้รับการถ่ายทอดองค์ความรู้ที่ทันสมัย
- ๔) เกษตรกรได้รับความรู้ นวัตกรรม และเทคโนโลยีจากแหล่งเรียนรู้/ต้นแบบแปลงเกษตรอัจฉริยะ การผลิตและการแปรรูปอาหารปลอดภัย

ตัวชี้วัดและค่าเป้าหมาย

- ๑) จำนวนเกษตรกรที่เป็น Smart Farmer/Young Smart Farmer/Smart Group (ราย,กลุ่ม)
- ๒) จำนวนสถาบัน/องค์กรเกษตรกรและวิสาหกิจชุมชนที่ได้รับการส่งเสริมและพัฒนา (แห่ง)
- ๓) จำนวนเกษตรกรที่ได้รับการถ่ายทอดองค์ความรู้ (ราย)
- ๔) จำนวนแหล่งเรียนรู้/ต้นแบบแปลงเกษตรกรอัจฉริยะ การผลิตและการแปรรูปอาหารปลอดภัยที่พัฒนาเกษตรกร (แห่ง)

แนวทางการพัฒนา	๑) พัฒนาเกษตรกรให้เป็น Smart Farmer/ Young Smart Farmer/Smart Group ๒) ส่งเสริมให้เกษตรกรและสถาบันเกษตรกรทำการเกษตรแบบ ยั่งยืน ๓) พัฒนาองค์ความรู้ด้านการทำเกษตรกรรมยั่งยืนให้แก่เกษตรกร ๔) เพิ่มประสิทธิภาพการผลิตสินค้าเกษตร ผ่านการเชื่อมโยงเครือข่ายเกษตรกรและสถาบันเกษตรกร ๕) พัฒนาแหล่งเรียนรู้/ต้นแบบแปลงเกษตรอัจฉริยะ การผลิตและการแปรรูปอาหารปลอดภัย
ประเด็นการพัฒนาที่ ๒	เพิ่มประสิทธิภาพการผลิต แปรรูป เพื่อยกระดับสินค้าเกษตรให้ได้มาตรฐาน
เป้าหมาย	๑) เพิ่มประสิทธิภาพการผลิตและการแปรรูปสินค้าเกษตรของจังหวัดให้มีคุณภาพและมาตรฐาน ๒) เพิ่มประสิทธิภาพด้านการบริหารจัดการต้นทุนการผลิตของเกษตรกร ๓) มูลค่าของสินค้าเกษตรและผลิตภัณฑ์จากการเกษตรของจังหวัดเพิ่มขึ้น ๔) เพิ่มมูลค่าและยกระดับผลิตภัณฑ์แปรรูปอาหารปลอดภัยจากผลผลิตการเกษตร
ตัวชี้วัดและค่าเป้าหมาย	๑) จำนวนแปลง/ฟาร์ม/สถานประกอบการที่ได้รับการรับรองมาตรฐานอาหารปลอดภัย (Food Safety) ด้านพืช ประมง ปศุสัตว์ (แห่ง) ๒) จำนวนเกษตรกรที่มีต้นทุนการผลิตสินค้าเกษตรลดลง (ราย) ๓) ผลิตภัณฑ์มวลรวมของจังหวัด (GPP) ด้านการเกษตร (ร้อยละ) ๔) มูลค่าเพิ่มจากผลิตภัณฑ์แปรรูปอาหารปลอดภัยจากผลผลิตการเกษตร (ร้อยละ)
แนวทางการพัฒนา	๑) ส่งเสริมการวางแผนการผลิตสินค้าในเขตเกษตรเศรษฐกิจ ๒) ส่งเสริมการผลิตสินค้าเกษตรอาหารปลอดภัยและเกษตรอินทรีย์ ๓) พัฒนาประสิทธิภาพการผลิตและลดต้นทุนการผลิต ๔) ส่งเสริมการผลิตสินค้าเกษตรเพื่อการแปรรูป ๕) การพัฒนาเป็นเมืองนวัตกรรมอาหารส่วนต่อขยายด้านศูนย์กลางอาหารไทย (Food Innopolis) เพื่อประสิทธิภาพการผลิตและการแปรรูปสินค้าเกษตร

ประเด็นการพัฒนาที่ ๓	เพิ่มความสามารถในการแข่งขันภาคเกษตรด้วยเทคโนโลยีและนวัตกรรม
เป้าหมาย	<ul style="list-style-type: none"> ๑) การถ่ายทอดเทคโนโลยีและนวัตกรรมให้เกษตรกรนำไปใช้ประโยชน์ ๒) พัฒนาระบบสารสนเทศให้สามารถใช้ประโยชน์ได้อย่างทั่วถึง
ตัวชี้วัดและค่าเป้าหมาย	<ul style="list-style-type: none"> ๑) จำนวนเกษตรกรผู้รับบริการที่ได้รับการถ่ายทอดเทคโนโลยีและนวัตกรรม สามารถนำความรู้ไปประยุกต์ใช้ได้ ๒) จำนวนผู้ใช้บริการจากระบบสารสนเทศการเกษตร
แนวทางการพัฒนา	<ul style="list-style-type: none"> ๑) วิจัยและพัฒนา สร้างเทคโนโลยีและนวัตกรรมเพื่อเพิ่มประสิทธิภาพการผลิตทางการเกษตร ๒) ถ่ายทอดเทคโนโลยีและนวัตกรรมสู่เกษตรกร ๓) ส่งเสริมการนำงานวิจัย เทคโนโลยี และนวัตกรรมไปใช้ประโยชน์
ประเด็นการพัฒนาที่ ๔	บริหารจัดการทรัพยากรการเกษตรและสิ่งแวดล้อมอย่างสมดุลและยั่งยืน
เป้าหมาย	<ul style="list-style-type: none"> ๑) การบริหารจัดการน้ำเพื่อการเกษตรของจังหวัดมีประสิทธิภาพ ๒) ทรัพยากรที่ดินของจังหวัดได้รับการบริหารจัดการให้มีความเหมาะสมในการทำการเกษตร ๓) องค์กรเกษตรกรมีส่วนร่วมในการบริหารจัดการทรัพยากรการเกษตรเพิ่มขึ้น
ตัวชี้วัดและค่าเป้าหมาย	<ul style="list-style-type: none"> ๑) จำนวนพื้นที่การเกษตรได้รับการจัดสรรน้ำในเขตชลประทาน ไม่น้อยกว่า (ร้อยละ) ๒) จำนวนแหล่งน้ำในไร่นานอกเขตชลประทานเพิ่มขึ้น (แห่ง) ๓) จำนวนที่ดินที่ได้รับการปรับปรุงคุณภาพ (ไร่) ๔) จำนวนองค์กรเกษตรกรที่มีส่วนร่วมในการบริหารจัดการทรัพยากรการเกษตร (กลุ่ม)
แนวทางการพัฒนา	<ul style="list-style-type: none"> ๑) พื้นที่การเกษตรได้รับการจัดสรรน้ำในเขตชลประทาน ๒) ส่งเสริมให้มีแหล่งน้ำในไร่นานอกเขตชลประทาน และการจัดหาแหล่งน้ำที่เหมาะสมนอกเหนือจากชลประทาน รวมถึงการนำเทคโนโลยีด้านพลังงานทดแทนมาสนับสนุนการทำการเกษตร ๓) ปรับปรุงคุณภาพดินให้เหมาะสมกับการเกษตร ๔) ส่งเสริมให้เกษตรกรและองค์กรเกษตรกรมีการบริหารจัดการทรัพยากรการเกษตรร่วมกัน

ประเด็นการพัฒนาที่ ๕	การพัฒนาบุคลากร และฐานข้อมูล เพื่อการบริหารจัดการด้านการเกษตรและสหกรณ์ของจังหวัด
เป้าหมาย	<ul style="list-style-type: none"> ๑) บุคลากรของหน่วยงานในสังกัดกระทรวงเกษตรและสหกรณ์ได้รับการพัฒนาศักยภาพสู่การเป็น Smart Officer ๒) การบริหารจัดการการพัฒนาการเกษตรและสหกรณ์ของจังหวัดสุพรรณบุรีมีประสิทธิภาพและมีแผนการดำเนินงานเชิงรุกอย่างบูรณาการ ๓) ข้อมูลเพื่อการบริหารจัดการตามชนิดสินค้าที่สำคัญมีความถูกต้องและเป็นปัจจุบัน
ตัวชี้วัดและค่าเป้าหมาย	<ul style="list-style-type: none"> ๑) จำนวนบุคลากรหน่วยงานในสังกัดกระทรวงเกษตรและสหกรณ์จังหวัดสุพรรณบุรีที่เป็น Smart Officer (ราย) ๒) ร้อยละของผลการดำเนินงานตามแผนพัฒนาการเกษตรและสหกรณ์ของจังหวัดสุพรรณบุรี (ร้อยละ) ๓) จำนวนชนิดข้อมูลสินค้าเกษตรที่ได้รับการปรับปรุงให้เป็นปัจจุบัน (ชนิด)
แนวทางการพัฒนา	<ul style="list-style-type: none"> ๑) ส่งเสริมการพัฒนาบุคลากร ๒) การผลักดันการขับเคลื่อนแผนงาน/โครงการอย่างบูรณาการ ๓) ข้อมูลด้านการเกษตรและสหกรณ์มีความถูกต้องทันสมัย

๕. สรุปโครงการด้านการเกษตรและสหกรณ์ที่สำคัญของจังหวัด (พ.ศ. ๒๕๖๖ - พ.ศ. ๒๕๗๐)

จังหวัดสุพรรณบุรี

เป้าหมายการพัฒนาด้านการเกษตรและสหกรณ์ของจังหวัด : สุพรรณบุรีเป็นแหล่งผลิต แปรรูปสินค้าเกษตรปลอดภัย และเกษตรกรรมยั่งยืน เพื่อคุณภาพชีวิตที่ดีของเกษตรกรและผู้บริโภค

บัญชีรายการชุดโครงการสำคัญ			งบประมาณดำเนินการ (ล้านบาท)					
โครงการสำคัญ	แหล่ง งปม.	หน่วยดำเนินการ	พ.ศ. ๒๕๖๖	พ.ศ. ๒๕๖๗	พ.ศ. ๒๕๖๘	พ.ศ. ๒๕๖๙	พ.ศ. ๒๕๗๐	รวม ๕ ปี
ประเด็นการพัฒนาที่ ๑ สร้างความเข้มแข็งให้กับเกษตรกรและสถาบันเกษตรกร								
๑.โครงการพัฒนาศักยภาพเกษตรกร	๒	ศูนย์วิจัยและพัฒนาการเพาะเลี้ยงสัตว์น้ำจืดสุพรรณบุรี	๗๐,๒๐๐	๗๐,๒๐๐	๗๐,๒๐๐	๗๐,๒๐๐	๗๐,๒๐๐	๓๕๑,๐๐๐
๒.โครงการส่งเสริมงานอันเนื่องจากราชดำริ	๒	สนง.กษ	๑๐,๐๐๐	๑๐,๐๐๐	๑๐,๐๐๐	๑๐,๐๐๐	๑๐,๐๐๐	๕๐,๐๐๐
๓.โครงการขึ้นทะเบียนและปรับปรุงทะเบียนเกษตรกร	๒	เกษตรจังหวัดสุพรรณบุรี	๒๒,๔๔๐	๒๒,๔๔๐	๒๒,๔๔๐	๒๒,๔๔๐	๒๒,๔๔๐	๑๑๒,๒๐๐
๔.โครงการบริหารจัดการการผลิตสินค้าตามแผนที่เกษตรเพื่อการบริหารจัดการเชิงรุก (Agri Map)	๒	เกษตรจังหวัดสุพรรณบุรี	๑๓๙,๐๐๐	๑๓๙,๐๐๐	๑๓๙,๐๐๐	๑๓๙,๐๐๐	๑๓๙,๐๐๐	๖๙๕,๐๐๐
๕.โครงการพัฒนาระบบตลาดภายในสำหรับสินค้าเกษตร (ตลาดเกษตรกร)	๒	เกษตรจังหวัดสุพรรณบุรี	๒๓,๐๐๐	๒๓,๐๐๐	๒๓,๐๐๐	๒๓,๐๐๐	๒๓,๐๐๐	๑๑๕,๐๐๐
๖.โครงการเพิ่มประสิทธิภาพการผลิตสินค้าเกษตร	๒	เกษตรจังหวัดสุพรรณบุรี	๑๗๗,๐๘๐	๑๗๗,๐๘๐	๑๗๗,๐๘๐	๑๗๗,๐๘๐	๑๗๗,๐๘๐	๘๘๕,๔๐๐
๗.โครงการส่งเสริมการใช้เครื่องจักรกลทางการเกษตร	๒	เกษตรจังหวัดสุพรรณบุรี	๓๓,๒๐๐	๓๓,๒๐๐	๓๓,๒๐๐	๓๓,๒๐๐	๓๓,๒๐๐	๑๖๖,๐๐๐

บัญชีรายการชุดโครงการสำคัญ			งบประมาณดำเนินการ (ล้านบาท)					
โครงการสำคัญ	แหล่ง งปม.	หน่วยดำเนินการ	พ.ศ. ๒๕๖๖	พ.ศ. ๒๕๖๗	พ.ศ. ๒๕๖๘	พ.ศ. ๒๕๖๙	พ.ศ. ๒๕๗๐	รวม ๕ ปี
๘.โครงการส่งเสริมการผลิต สินค้าเกษตรตามมาตรฐานGAP	๒	เกษตรจังหวัด สุพรรณบุรี	๕๐,๔๙๐	๕๐,๔๙๐	๕๐,๔๙๐	๕๐,๔๙๐	๕๐,๔๙๐	๒๕๒,๔๕๐
๙.โครงการส่งเสริมการผลิต สินค้าเกษตรอินทรีย์	๒	เกษตรจังหวัด สุพรรณบุรี	๓๑,๕๐๐	๓๑,๕๐๐	๓๑,๕๐๐	๓๑,๕๐๐	๓๑,๕๐๐	๑๕๗,๕๐๐
๑๐.โครงการส่งเสริมการเพิ่ม ประสิทธิภาพการใช้น้ำในระดับ ไร่นา	๒	เกษตรจังหวัด สุพรรณบุรี	๔๐,๐๐๐	๔๐,๐๐๐	๔๐,๐๐๐	๔๐,๐๐๐	๔๐,๐๐๐	๒๐๐,๐๐๐
๑๑.โครงการส่งเสริมการอารักขา พืชเพื่อเพิ่มประสิทธิภาพการ ผลิตสินค้าเกษตร	๒	เกษตรจังหวัด สุพรรณบุรี	๙๓,๗๕๐	๙๓,๗๕๐	๙๓,๗๕๐	๙๓,๗๕๐	๙๓,๗๕๐	๔๖๘,๗๕๐
๑๒.โครงการส่งเสริมเกษตรแบบ แปลงใหญ่	๒	เกษตรจังหวัด สุพรรณบุรี	๒๙๒,๒๐๐	๒๙๒,๒๐๐	๒๙๒,๒๐๐	๒๙๒,๒๐๐	๒๙๒,๒๐๐	๑,๔๖๑,๐๐๐
๑๓.โครงการส่งเสริมและพัฒนา วิสาหกิจชุมชน	๒	เกษตรจังหวัด สุพรรณบุรี	๑๗๓,๖๕๐	๑๗๓,๖๕๐	๑๗๓,๖๕๐	๑๗๓,๖๕๐	๑๗๓,๖๕๐	๘๖๘,๒๕๐
๑๔.โครงการพัฒนาเกษตรกร	๒	เกษตรจังหวัด สุพรรณบุรี	๔๕,๘๐๐	๔๕,๘๐๐	๔๕,๘๐๐	๔๕,๘๐๐	๔๕,๘๐๐	๒๒๙,๐๐๐
๑๕.โครงการเพิ่มประสิทธิภาพ การบริหารจัดการด้าน การเกษตรและสหกรณ์	๒	เกษตรจังหวัด สุพรรณบุรี	๓๔,๒๐๐	๓๔,๒๐๐	๓๔,๒๐๐	๓๔,๒๐๐	๓๔,๒๐๐	๑๗๑,๐๐๐
๑๖.โครงการส่งเสริมการ ดำเนินงานอันเนื่องมาจาก พระราชดำริ	๒	เกษตรจังหวัด สุพรรณบุรี	๘๐,๐๐๐	๘๐,๐๐๐	๘๐,๐๐๐	๘๐,๐๐๐	๘๐,๐๐๐	๔๐๐,๐๐๐
๑๗.โครงการพัฒนาผลิตภัณฑ์ และมาตรฐานสินค้าเกษตรแปร รูป	๒	เกษตรจังหวัด สุพรรณบุรี	๗๕,๐๐๐	๗๕,๐๐๐	๗๕,๐๐๐	๗๕,๐๐๐	๗๕,๐๐๐	๓๗๕,๐๐๐

บัญชีรายการชุดโครงการสำคัญ			งบประมาณดำเนินการ (ล้านบาท)					
โครงการสำคัญ	แหล่ง งปม.	หน่วยดำเนินการ	พ.ศ. ๒๕๖๖	พ.ศ. ๒๕๖๗	พ.ศ. ๒๕๖๘	พ.ศ. ๒๕๖๙	พ.ศ. ๒๕๗๐	รวม ๕ ปี
๑๘.โครงการพัฒนาเกษตรกร ปราดเปรื่อง (Smart Farmer)	๒	เกษตรจังหวัด สุพรรณบุรี	๑๖๓,๕๐๐	๑๖๓,๕๐๐	๑๖๓,๕๐๐	๑๖๓,๕๐๐	๑๖๓,๕๐๐	๘๑๗,๕๐๐
๑๙.โครงการศูนย์เรียนรู้การเพิ่ม ประสิทธิภาพการผลิตสินค้า เกษตร	๒	เกษตรจังหวัด สุพรรณบุรี	๘๗๐,๓๐๐	๘๗๐,๓๐๐	๘๗๐,๓๐๐	๘๗๐,๓๐๐	๘๗๐,๓๐๐	๔,๓๕๑,๕๐๐
๒๐.โครงการสร้างความเข้มแข็ง กลุ่มการผลิตด้านการเกษตร	๒	เกษตรจังหวัด สุพรรณบุรี	๑๑๖,๐๐๐	๑๑๖,๐๐๐	๑๑๖,๐๐๐	๑๑๖,๐๐๐	๑๑๖,๐๐๐	๕๘๐,๐๐๐
๒๑.โครงการส่งเสริมการหยุดเผา ในพื้นที่เกษตร	๒	เกษตรจังหวัด สุพรรณบุรี	๑๒๔,๐๐๐	๑๒๔,๐๐๐	๑๒๔,๐๐๐	๑๒๔,๐๐๐	๑๒๔,๐๐๐	๖๒๐,๐๐๐
๒๒.โครงการส่งเสริมการ ท่องเที่ยวชุมชน	๒	เกษตรจังหวัด สุพรรณบุรี	๓,๐๐๐	๓,๐๐๐	๓,๐๐๐	๓,๐๐๐	๓,๐๐๐	๑๕,๐๐๐
๒๓.โครงการส่งเสริมเคหกิจ เกษตรในครัวเรือนเกษตรสูงวัย	๒	เกษตรจังหวัด สุพรรณบุรี	๔๐,๐๐๐	๔๐,๐๐๐	๔๐,๐๐๐	๔๐,๐๐๐	๔๐,๐๐๐	๒๐๐,๐๐๐
๒๔.จัดระเบียบการทำประมง	๒	ประมงจังหวัด สุพรรณบุรี	๔๒,๘๔๕	๔๒,๘๔๕	๔๒,๘๔๕	๔๒,๘๔๕	๔๒,๘๔๕	๒๑๔,๒๒๕
๒๕.โครงการปรับปรุงทะเบียน เกษตรกรผู้เลี้ยงสัตว์น้ำ	๒	ประมงจังหวัด	๙,๓๘๐	๙,๓๘๐	๙,๓๘๐	๙,๓๘๐	๙,๓๘๐	๔๖,๙๐๐
๒๖.โครงการยกระดับคุณภาพ มาตรฐานสินค้าเกษตรส่งเสริม อาชีพประมง	๒	ประมงจังหวัด สุพรรณบุรี	๓๕,๐๔๕.๗๕	๓๕,๐๔๕.๗๕	๓๕,๐๔๕.๗๕	๓๕,๐๔๕.๗๕	๓๕,๐๔๕.๗๕	๑๗๕,๒๒๙
๒๗.โครงการส่งเสริมอาชีพ ประมง	๒	ประมงจังหวัด สุพรรณบุรี	๑๕,๘๑๕	๑๕,๘๑๕	๑๕,๘๑๕	๑๕,๘๑๕	๑๕,๘๑๕	๗๙,๐๗๕
๒๘.โครงการศูนย์เรียนรู้การเพิ่ม ประสิทธิภาพการผลิต	๒	ประมงจังหวัด สุพรรณบุรี	๖๙,๑๑๖	๖๙,๑๑๖	๖๙,๑๑๖	๖๙,๑๑๖	๖๙,๑๑๖	๓๔๕,๒๕๐

บัญชีรายการชุดโครงการสำคัญ			งบประมาณดำเนินการ (ล้านบาท)					
โครงการสำคัญ	แหล่ง งปม.	หน่วยดำเนินการ	พ.ศ. ๒๕๖๖	พ.ศ. ๒๕๖๗	พ.ศ. ๒๕๖๘	พ.ศ. ๒๕๖๙	พ.ศ. ๒๕๗๐	รวม ๕ ปี
๒๙.โครงการส่งเสริมและพัฒนาอาชีพเพื่อแก้ไขปัญหาที่ดินทำกินของเกษตรกร	๒	ประมงจังหวัดสุพรรณบุรี	๗๑,๐๕๐	๗๑,๐๕๐	๗๑,๐๕๐	๗๑,๐๕๐	๗๑,๐๕๐	๓๕๕,๒๕๐
๓๐.โครงการพัฒนาเกษตรกรรมที่ยั่งยืน	๒	ปศุสัตว์จังหวัดสุพรรณบุรี	๓๘๓,๔๐๐	๓๘๓,๔๐๐	๓๘๓,๔๐๐	๓๘๓,๔๐๐	๓๘๓,๔๐๐	๑,๙๑๗,๐๐๐
๓๑.โครงการเตรียมความพร้อมเกษตรกรเข้าสู่การรับรองมาตรฐานเกษตร	๒	ปฏิรูปที่ดินจังหวัดสุพรรณบุรี	๖๔,๘๙๐	๖๔,๘๙๐	๖๔,๘๙๐	๖๔,๘๙๐	๖๔,๘๙๐	๓๒๔,๔๕๐
๓๒.โครงการส่งเสริมการเกษตรแบบแปลงใหญ่	๒	ปฏิรูปที่ดินจังหวัดสุพรรณบุรี	๙๔๗,๒๐๐	๙๔๗,๒๐๐	๙๔๗,๒๐๐	๙๔๗,๒๐๐	๙๔๗,๒๐๐	๔,๗๓๖,๐๐๐
๓๓.โครงการพัฒนาศักยภาพเกษตรกรในเขตปฏิรูปที่ดิน	๒	ปฏิรูปที่ดินจังหวัดสุพรรณบุรี	๒๐๐,๘๔๐	๒๐๐,๘๔๐	๒๐๐,๘๔๐	๒๐๐,๘๔๐	๒๐๐,๘๔๐	๑,๐๐๔,๒๐๐
๓๔.โครงการคลินิกเกษตรเคลื่อนที่	๒	ปฏิรูปที่ดินจังหวัดสุพรรณบุรี	๗,๕๐๐	๗,๕๐๐	๗,๕๐๐	๗,๕๐๐	๗,๕๐๐	๓๗,๕๐๐
๓๕.บริหารโครงการ	๒	ปฏิรูปที่ดินจังหวัดสุพรรณบุรี	๖,๐๐๐	๖,๐๐๐	๖,๐๐๐	๖,๐๐๐	๖,๐๐๐	๓๐,๐๐๐
๓๖.โครงการพัฒนาและรณรงค์การให้หญ้าแฝกอันเนื่องมาจากพระราชดำริ	๒	ปฏิรูปที่ดินจังหวัดสุพรรณบุรี	๕,๐๐๐	๕,๐๐๐	๕,๐๐๐	๕,๐๐๐	๕,๐๐๐	๒๕,๐๐๐
๓๗.โครงการพัฒนาและส่งเสริมศิลปหัตถกรรม	๒	ปฏิรูปที่ดินจังหวัดสุพรรณบุรี	๒๑,๑๒๕	๒๑,๑๒๕	๒๑,๑๒๕	๒๑,๑๒๕	๒๑,๑๒๕	๑๐๕,๖๒๕
๓๘.โครงการอนุรักษ์พันธุกรรมพืชฯ	๒	ปฏิรูปที่ดินจังหวัดสุพรรณบุรี	๑๒,๐๐๐	๑๒,๐๐๐	๑๒,๐๐๐	๑๒,๐๐๐	๑๒,๐๐๐	๖๐,๐๐๐

บัญชีรายการชุดโครงการสำคัญ			งบประมาณดำเนินการ (ล้านบาท)					
โครงการสำคัญ	แหล่ง งปม.	หน่วยดำเนินการ	พ.ศ. ๒๕๖๖	พ.ศ. ๒๕๖๗	พ.ศ. ๒๕๖๘	พ.ศ. ๒๕๖๙	พ.ศ. ๒๕๗๐	รวม ๕ ปี
๓๙.โครงการจัดที่ดินชุมชน	๒	ปฏิรูปที่ดินจังหวัด สุพรรณบุรี	๓๐๘,๓๘๐	๓๐๘,๓๘๐	๓๐๘,๓๘๐	๓๐๘,๓๘๐	๓๐๘,๓๘๐	๑,๕๔๑,๙๐๐
๔๐.โครงการตรวจสอบการถือ ครองที่ดินในเขตปฏิรูปที่ดิน	๒	ปฏิรูปที่ดินจังหวัด สุพรรณบุรี	๔๔๓,๕๙๕	๔๔๓,๕๙๕	๔๔๓,๕๙๕	๔๔๓,๕๙๕	๔๔๓,๕๙๕	๒,๒๑๗,๙๗๕
๔๑.โครงการบริหารจัดการที่ดิน ทำกินแก่เกษตรกรรายย่อยและผู้ ด้อยโอกาส	๒	ปฏิรูปที่ดินจังหวัด สุพรรณบุรี	๙๗๑,๙๔๐	๙๗๑,๙๔๐	๙๗๑,๙๔๐	๙๗๑,๙๔๐	๙๗๑,๙๔๐	๔,๘๕๙,๗๐๐
๔๒.โครงการบริหารจัดการที่ดิน เอกชน	๒	ปฏิรูปที่ดินจังหวัด สุพรรณบุรี	๑๘,๘๗๐	๑๘,๘๗๐	๑๘,๘๗๐	๑๘,๘๗๐	๑๘,๘๗๐	๙๔,๓๕๐
๔๓.โครงการพัฒนาเกษตรกร ปราดเปรื่องและเกษตรกรรุ่นใหม่	๒	ปฏิรูปที่ดินจังหวัด สุพรรณบุรี	๑๗๗,๑๐๐	๑๗๗,๑๐๐	๑๗๗,๑๐๐	๑๗๗,๑๐๐	๑๗๗,๑๐๐	๘๘๕,๕๐๐
๔๔.โครงการศูนย์บริการ ประชาชน	๒	ปฏิรูปที่ดินจังหวัด สุพรรณบุรี	๑๒๘,๐๘๐	๑๒๘,๐๘๐	๑๒๘,๐๘๐	๑๒๘,๐๘๐	๑๒๘,๐๘๐	๖๔๐,๔๐๐
๔๕.โครงการส่งเสริม กระบวนการเกษตรกรรมยั่งยืน/ พัฒนาศักยภาพเกษตรกร	๒	ปฏิรูปที่ดินจังหวัด สุพรรณบุรี	๑,๕๑๐,๙๐๐	๑,๕๑๐,๙๐๐	๑,๕๑๐,๙๐๐	๑,๕๑๐,๙๐๐	๑,๕๑๐,๙๐๐	๗,๕๕๔,๕๐๐
๔๖.โครงการพัฒนาทักษะในการ ประกอบอาชีพเพื่อสร้างรายได้	๒	สหกรณ์จังหวัด สุพรรณบุรี	๒๐,๑๙๐	๒๐,๑๙๐	๒๐,๑๙๐	๒๐,๑๙๐	๒๐,๑๙๐	๑๐๐,๙๕๐
๔๗.โครงการสร้างความเข้มแข็ง ให้กับกลุ่มเกษตรกรเพื่อเข้าถึง แหล่งเงินทุนในการผลิตและ การตลาด	๒	สหกรณ์จังหวัด สุพรรณบุรี	๑๔๙,๘๐๐	๑๔๙,๘๐๐	๑๔๙,๘๐๐	๑๔๙,๘๐๐	๑๔๙,๘๐๐	๗๔๙,๐๐๐
๔๘.โครงการส่งเสริมการพัฒนา ระบบตลาดภายในสำหรับสินค้า เกษตร	๒	สหกรณ์จังหวัด สุพรรณบุรี	๑๕,๔๐๐	๑๕,๔๐๐	๑๕,๔๐๐	๑๕,๔๐๐	๑๕,๔๐๐	๗๗,๐๐๐

บัญชีรายการชุดโครงการสำคัญ			งบประมาณดำเนินการ (ล้านบาท)					
โครงการสำคัญ	แหล่ง งปม.	หน่วยดำเนินการ	พ.ศ. ๒๕๖๖	พ.ศ. ๒๕๖๗	พ.ศ. ๒๕๖๘	พ.ศ. ๒๕๖๙	พ.ศ. ๒๕๗๐	รวม ๕ ปี
๔๙.โครงการส่งเสริมและพัฒนาอาชีพเพื่อแก้ไขปัญหาที่ดินทำกินของเกษตรกร	๒	สหกรณ์จังหวัดสุพรรณบุรี	๒๘,๙๐๐	๒๘,๙๐๐	๒๘,๙๐๐	๒๘,๙๐๐	๒๘,๙๐๐	๑๔๔,๕๐๐
๕๐.โครงการพัฒนาเกษตรกรรมยั่งยืน เกษตรทฤษฎีใหม่	๒	สำนักงานตรวจบัญชีสหกรณ์สุพรรณบุรี	๓๐,๕๘๐	๓๐,๕๘๐	๓๐,๕๘๐	๓๐,๕๘๐	๓๐,๕๘๐	๑๕๒,๙๐๐
๕๑.โครงการพัฒนาเกษตรกรรมยั่งยืน เกษตรอินทรีย์	๒	สำนักงานตรวจบัญชีสหกรณ์สุพรรณบุรี	๖,๑๒๐	๖,๑๒๐	๖,๑๒๐	๖,๑๒๐	๖,๑๒๐	๓๐,๖๐๐
๕๒.โครงการพัฒนาศักยภาพการควบคุมภายในของสหกรณ์และกลุ่มเกษตรกร	๒	สำนักงานตรวจบัญชีสหกรณ์สุพรรณบุรี	๑,๒๐๐	๑,๒๐๐	๑,๒๐๐	๑,๒๐๐	๑,๒๐๐	๖,๐๐๐
๕๓.โครงการพัฒนาศักยภาพการควบคุมภายในของสหกรณ์และกลุ่มเกษตรกร	๒	สำนักงานตรวจบัญชีสหกรณ์สุพรรณบุรี	๒,๔๐๐	๒,๔๐๐	๒,๔๐๐	๒,๔๐๐	๒,๔๐๐	๑๒,๐๐๐
๕๔.โครงการยกระดับสถาบันเกษตรกรให้เป็นผู้ประกอบธุรกิจเกษตร	๒	สำนักงานตรวจบัญชีสหกรณ์สุพรรณบุรี	๓๙,๖๐๐	๓๙,๖๐๐	๓๙,๖๐๐	๓๙,๖๐๐	๓๙,๖๐๐	๑๙๘,๐๐๐
๕๕.โครงการระบบส่งเสริมเกษตรแบบแปลงใหญ่	๒	สำนักงานตรวจบัญชีสหกรณ์สุพรรณบุรี	๑๖๗,๕๓๐	๑๖๗,๕๓๐	๑๖๗,๕๓๐	๑๖๗,๕๓๐	๑๖๗,๕๓๐	๘๓๗,๖๕๐
๕๖.โครงการตรวจสอบความถูกต้องในการทำธุรกรรมทางการเงินระหว่างสหกรณ์และสมาชิก	๒	สำนักงานตรวจบัญชีสหกรณ์สุพรรณบุรี	๖,๙๐๐	๖,๙๐๐	๖,๙๐๐	๖,๙๐๐	๖,๙๐๐	๓๔,๕๐๐
๕๗.โครงการฝึกอบรมเศรษฐกิจการเงินขั้นพื้นฐานแก่สมาชิกสหกรณ์	๒	สำนักงานตรวจบัญชีสหกรณ์สุพรรณบุรี	๔,๘๐๐	๔,๘๐๐	๔,๘๐๐	๔,๘๐๐	๔,๘๐๐	๒๔,๐๐๐

บัญชีรายการชุดโครงการสำคัญ			งบประมาณดำเนินการ (ล้านบาท)					
โครงการสำคัญ	แหล่ง งปม.	หน่วยดำเนินการ	พ.ศ. ๒๕๖๖	พ.ศ. ๒๕๖๗	พ.ศ. ๒๕๖๘	พ.ศ. ๒๕๖๙	พ.ศ. ๒๕๗๐	รวม ๕ ปี
๕๘.โครงการสหกรณ์และสถาบันเกษตรกรได้รับการตรวจสอบบัญชี		สำนักงานตรวจบัญชีสหกรณ์สุพรรณบุรี	๑,๕๙๒,๕๐๐	๑,๕๙๒,๕๐๐	๑,๕๙๒,๕๐๐	๑,๕๙๒,๕๐๐	๑,๕๙๒,๕๐๐	๗,๙๖๒,๕๐๐
๕๙.โครงการศูนย์เรียนรู้การเพิ่มประสิทธิภาพการผลิตสินค้าเกษตร		สำนักงานตรวจบัญชีสหกรณ์สุพรรณบุรี	๙๕,๕๐๐	๙๕,๕๐๐	๙๕,๕๐๐	๙๕,๕๐๐	๙๕,๕๐๐	๔๗๗,๕๐๐
๖๐.โครงการส่งเสริมการผลิตและการใช้สารอินทรีย์ลดการใช้สารเคมีทางการเกษตร	๒	สถานีพัฒนาที่ดินสุพรรณบุรี	๑๐๓,๕๐๐	๑๐๓,๕๐๐	๑๐๓,๕๐๐	๑๐๓,๕๐๐	๑๐๓,๕๐๐	๕๑๗,๕๐๐
๖๑.โครงการเพิ่มประสิทธิภาพการผลิตสินค้าเกษตร	๒	ศูนย์ขยายพันธุ์พืชที่ ๙ จังหวัดสุพรรณบุรี	๕๓,๓๐๐	๕๓,๓๐๐	๕๓,๓๐๐	๕๓,๓๐๐	๕๓,๓๐๐	๒๖๖,๕๐๐
๖๒.โครงการจัดระเบียบการทำประมง	๒	ศูนย์วิจัยและพัฒนาการเพาะเลี้ยงสัตว์น้ำจืดสุพรรณบุรี	๑๐๔,๐๐๐	๑๐๔,๐๐๐	๑๐๔,๐๐๐	๑๐๔,๐๐๐	๑๐๔,๐๐๐	๕๒๐,๐๐๐
๖๓.โครงการพัฒนาเกษตรกรอินทรีย์	๒	ศูนย์วิจัยและพัฒนาการเพาะเลี้ยงสัตว์น้ำจืดสุพรรณบุรี	๒๕,๐๐๐	๒๕,๐๐๐	๒๕,๐๐๐	๒๕,๐๐๐	๒๕,๐๐๐	๑๒๕,๐๐๐
๖๔.โครงการยกระดับและพัฒนาคุณภาพมาตรฐานผลิตภัณฑ์ผ้าไหมไทย	๒	ศูนย์หม่อนไหมเฉลิมพระเกียรติสมเด็จพระนางเจ้าสิริกิติ์ พระบรมราชินีนาถ กาญจนบุรี	๔,๐๐๐	๔,๐๐๐	๔,๐๐๐	๔,๐๐๐	๔,๐๐๐	๒๐,๐๐๐
๖๕.โครงการส่งเสริมการสร้างมูลค่าเพิ่มให้กับสินค้าเกษตร อุต	๒	ศูนย์หม่อนไหมเฉลิมพระเกียรติสมเด็จพระนางเจ้าสิริกิติ์	๒๔,๘๐๐	๒๔,๘๐๐	๒๔,๘๐๐	๒๔,๘๐๐	๒๔,๘๐๐	๑๒๔,๐๐๐

บัญชีรายการชุดโครงการสำคัญ			งบประมาณดำเนินการ (ล้านบาท)					
โครงการสำคัญ	แหล่ง งปม.	หน่วยดำเนินการ	พ.ศ. ๒๕๖๖	พ.ศ. ๒๕๖๗	พ.ศ. ๒๕๖๘	พ.ศ. ๒๕๖๙	พ.ศ. ๒๕๗๐	รวม ๕ ปี
ลักษณะและสินค้าปัจจัยทาง ภูมิศาสตร์ด้านหม่อนไหม		พระบรมราชินีนาถ กาญจนาบุรี						
๖๖.โครงการส่งเสริมและพัฒนา หม่อนไหมอุตสาหกรรม	๒	ศูนย์หม่อนไหมเฉลิม พระเกียรติสมเด็จพระ นางเจ้าสิริกิติ์ พระบรมราชินีนาถ กาญจนาบุรี	๔๖,๓๒๐	๔๖,๓๒๐	๔๖,๓๒๐	๔๖,๓๒๐	๔๖,๓๒๐	๒๓๑,๖๐๐
๖๗.โครงการเกษตรเคลื่อนที่	๒	ศูนย์หม่อนไหมเฉลิม พระเกียรติสมเด็จพระ นางเจ้าสิริกิติ์ พระบรมราชินีนาถ กาญจนาบุรี	๓,๔๐๐	๓,๔๐๐	๓,๔๐๐	๓,๔๐๐	๓,๔๐๐	๑๗,๐๐๐
ประเด็นการพัฒนาที่ ๒ เพิ่มประสิทธิภาพการผลิต แปรรูป เพื่อยกระดับสินค้าเกษตรให้ได้มาตรฐาน								
๑.โครงการพัฒนาศักยภาพ กระบวนการผลิตสินค้าเพื่อ การเกษตร	๒	ปศุสัตว์จังหวัด สุพรรณบุรี	๑,๗๓๗,๕๐๐	๑,๗๓๗,๕๐๐	๑,๗๓๗,๕๐๐	๑,๗๓๗,๕๐๐	๑,๗๓๗,๕๐๐	๘,๖๘๗,๕๐๐
๒.โครงการยกระดับคุณภาพ มาตรฐานสินค้าเกษตร	๒	ปศุสัตว์จังหวัด สุพรรณบุรี	๔๑๑,๐๕๐	๔๑๑,๐๕๐	๔๑๑,๐๕๐	๔๑๑,๐๕๐	๔๑๑,๐๕๐	๒,๐๕๕,๒๕๐
๓.โครงการสหกรณ์และกลุ่ม เกษตรกรได้รับการส่งเสริมและ พัฒนาให้มีความเข้มแข็งตาม ศักยภาพ	๒	สหกรณ์จังหวัด สุพรรณบุรี	๑,๐๘๑,๔๐๐	๑,๐๘๑,๔๐๐	๑,๐๘๑,๔๐๐	๑,๐๘๑,๔๐๐	๑,๐๘๑,๔๐๐	๕,๔๐๗,๐๐๐
๔.โครงการช่วยเหลือด้านหนี้สิน สมาชิกสหกรณ์และกลุ่ม เกษตรกร	๒	สหกรณ์จังหวัด สุพรรณบุรี	๒,๗๖๓,๕๔๗.๙๓	๒,๗๖๓,๕๔๗.๙๓	๒,๗๖๓,๕๔๗.๙๓	๒,๗๖๓,๕๔๗.๙๓	๒,๗๖๓,๕๔๗.๙๓	๑๓,๘๑๗,๗๔๐

บัญชีรายการชุดโครงการสำคัญ			งบประมาณดำเนินการ (ล้านบาท)					
โครงการสำคัญ	แหล่ง งปม.	หน่วยดำเนินการ	พ.ศ. ๒๕๖๖	พ.ศ. ๒๕๖๗	พ.ศ. ๒๕๖๘	พ.ศ. ๒๕๖๙	พ.ศ. ๒๕๗๐	รวม ๕ ปี
๕.โครงการพัฒนาผลิตภัณฑ์และมาตรฐานสินค้าเกษตรแปรรูป	๒	สำนักงานตรวจบัญชีสหกรณ์สุพรรณบุรี	๙๕,๗๕๐	๙๕,๗๕๐	๙๕,๗๕๐	๙๕,๗๕๐	๙๕,๗๕๐	๔๗๘,๗๕๐
๖.โครงการปรับปรุงพื้นที่ดินกรด	๒	สถานีพัฒนาที่ดินสุพรรณบุรี	๑๖,๕๐๐	๑๖,๕๐๐	๑๖,๕๐๐	๑๖,๕๐๐	๑๖,๕๐๐	๘๒,๕๐๐
๗.โครงการจัดทำอนุรักษ์ดินและน้ำพื้นที่ลุ่ม-ดอน	๒	สถานีพัฒนาที่ดินสุพรรณบุรี	๔๙๐,๐๐๐	๔๙๐,๐๐๐	๔๙๐,๐๐๐	๔๙๐,๐๐๐	๔๙๐,๐๐๐	๒,๔๕๐,๐๐๐
๘.โครงการฟื้นฟูและป้องกันการชะล้างพังทลายของดิน	๒	สถานีพัฒนาที่ดินสุพรรณบุรี	๑,๙๗๕,๑๕๐	๑,๙๗๕,๑๕๐	๑,๙๗๕,๑๕๐	๑,๙๗๕,๑๕๐	๑,๙๗๕,๑๕๐	๙,๘๗๕,๗๕๐
๙.โครงการค่าใช้จ่ายบุคลากรภาครัฐพัฒนาการเกษตรยั่งยืน	๒	ศูนย์วิจัยพันธุ์พืชที่ ๙ จังหวัดสุพรรณบุรี	๑,๗๙๑,๓๖๐	๑,๗๖๑,๓๖๐	๑,๗๖๑,๓๖๐	๑,๗๖๑,๓๖๐	๑,๗๖๑,๓๖๐	๘,๘๐๖,๘๐๐
๑๐.โครงการบริหารจัดการทรัพยากรประมง	๒	ศูนย์วิจัยและพัฒนาการเพาะเลี้ยงสัตว์น้ำจืดสุพรรณบุรี	๖๒๕,๐๐๐	๖๒๕,๐๐๐	๖๒๕,๐๐๐	๖๒๕,๐๐๐	๖๒๕,๐๐๐	๓,๑๒๕,๐๐๐
๑๑.โครงการพัฒนาคุณภาพสินค้าประมงสู่มาตรฐาน	๒	ศูนย์วิจัยและพัฒนาการเพาะเลี้ยงสัตว์น้ำจืดสุพรรณบุรี	๒,๐๒๖,๔๐๐	๒,๐๒๖,๔๐๐	๒,๐๒๖,๔๐๐	๒,๐๒๖,๔๐๐	๒,๐๒๖,๔๐๐	๑๐,๑๓๒,๐๐๐
๑๒.โครงการส่งเสริมและสนับสนุนการเพาะเลี้ยงสัตว์น้ำ	๒	ศูนย์วิจัยและพัฒนาการเพาะเลี้ยงสัตว์น้ำจืดสุพรรณบุรี	๗๗,๘๕๐	๗๗,๘๕๐	๗๗,๘๕๐	๗๗,๘๕๐	๗๗,๘๕๐	๓๘๙,๒๕๐
๑๓.โครงการส่งเสริมสนับสนุนงานประมง	๒	ศูนย์วิจัยและพัฒนาการเพาะเลี้ยงสัตว์น้ำจืดสุพรรณบุรี	๑,๐๘๗,๑๐๐	๑,๐๘๗,๑๐๐	๑,๐๘๗,๑๐๐	๑,๐๘๗,๑๐๐	๑,๐๘๗,๑๐๐	๕,๔๓๕,๕๐๐
๑๔.โครงการส่งเสริมการดำเนินงานอันเนื่องมาจากพระราชดำริ	๒	ศูนย์วิจัยและพัฒนาการเพาะเลี้ยงสัตว์น้ำจืดสุพรรณบุรี	๘๔๒,๗๒๐	๘๔๒,๗๒๐	๘๔๒,๗๒๐	๘๔๒,๗๒๐	๘๔๒,๗๒๐	๔,๒๑๓,๖๐๐

บัญชีรายการชุดโครงการสำคัญ			งบประมาณดำเนินการ (ล้านบาท)					
โครงการสำคัญ	แหล่ง งปม.	หน่วยดำเนินการ	พ.ศ. ๒๕๖๖	พ.ศ. ๒๕๖๗	พ.ศ. ๒๕๖๘	พ.ศ. ๒๕๖๙	พ.ศ. ๒๕๗๐	รวม ๕ ปี
๑๕.สนับสนุนโครงการอันเนื่องมาจากพระราชดำริ	๒	ศูนย์วิจัยและบำรุงพันธุ์สัตว์สุพรรณบุรี	๑๑๙,๐๐๐	๑๑๙,๐๐๐	๑๑๙,๐๐๐	๑๑๙,๐๐๐	๑๑๙,๐๐๐	๕๙๕,๐๐๐
๑๖.โครงการพัฒนาศักยภาพสินค้าเกษตรปลอดภัยและเกษตรอินทรีย์	๒	เกษตรและสหกรณ์	๑,๔๕๐,๖๐๐	๑,๔๕๐,๖๐๐	๑,๔๕๐,๖๐๐	๑,๔๕๐,๖๐๐	๑,๔๕๐,๖๐๐	๗,๒๕๓,๐๐๐
๑๗.โครงการก่อสร้างแหล่งน้ำในไร่นานอกเขตชลประทาน	๒	สถานีพัฒนาที่ดินสุพรรณบุรี	๗๙๕,๕๐๐	๗๙๕,๕๐๐	๗๙๕,๕๐๐	๗๙๕,๕๐๐	๗๙๕,๕๐๐	๓,๙๗๗,๕๐๐
๑๘.โครงการเพิ่มประสิทธิภาพการบริหารจัดการด้านการเกษตรและสหกรณ์	๒	ศูนย์ขยายพันธุ์พืชที่ ๙ จังหวัดสุพรรณบุรี	๑,๐๓๕,๓๘๖	๑,๐๓๕,๓๘๖	๑,๐๓๕,๓๘๖	๑,๐๓๕,๓๘๖	๑,๐๓๕,๓๘๖	๕,๑๗๖,๙๘๐
๑๙.โครงการส่งเสริมและพัฒนาศักยภาพ	๒	ศูนย์ขยายพันธุ์พืชที่ ๙ จังหวัดสุพรรณบุรี	๒๗๔,๐๐๐	๒๗๔,๐๐๐	๒๗๔,๐๐๐	๒๗๔,๐๐๐	๒๗๔,๐๐๐	๑,๓๗๐,๐๐๐
๒๐.โครงการพัฒนาศักยภาพกระบวนการผลิตสินค้าเกษตร	๒	ศูนย์วิจัยและพัฒนาอาหารสัตว์สุพรรณบุรี	๕๐,๙๐๐	๕๐,๙๐๐	๕๐,๙๐๐	๕๐,๙๐๐	๕๐,๙๐๐	๒๕๔,๕๐๐
๒๑.โครงการส่งเสริมปศุสัตว์อินทรีย์	๒	ศูนย์วิจัยและพัฒนาอาหารสัตว์สุพรรณบุรี	๒๒,๕๐๐	๒๒,๕๐๐	๒๒,๕๐๐	๒๒,๕๐๐	๒๒,๕๐๐	๑๑๒,๕๐๐
๒๒.โครงการพัฒนาอาหารสัตว์		ศูนย์วิจัยและพัฒนาอาหารสัตว์สุพรรณบุรี	๗๖๘,๕๐๐	๗๖๘,๕๐๐	๗๖๘,๕๐๐	๗๖๘,๕๐๐	๗๖๘,๕๐๐	๓,๘๔๒,๕๐๐
๒๓. โครงการพัฒนาศักยภาพการผลิตสินค้าเกษตรให้มีคุณภาพ ปลอดภัยได้มาตรฐาน และเกษตรแปรรูปเพื่อเพิ่มมูลค่า กิจกรรมหลักที่ ๑๑ ส่งเสริมและพัฒนาสินค้าเกษตรอัตลักษณ์ของจังหวัดสุพรรณบุรี	๑	สง.เกษตรและสหกรณ์จังหวัดสุพรรณบุรี	๙๑๕,๕๐๐					๙๑๕,๕๐๐

บัญชีรายการชุดโครงการสำคัญ			งบประมาณดำเนินการ (ล้านบาท)					
โครงการสำคัญ	แหล่ง งปม.	หน่วยดำเนินการ	พ.ศ. ๒๕๖๖	พ.ศ. ๒๕๖๗	พ.ศ. ๒๕๖๘	พ.ศ. ๒๕๖๙	พ.ศ. ๒๕๗๐	รวม ๕ ปี
๒๔. โครงการส่งเสริมการจัดตั้งและพัฒนาตลาดสินค้าเกษตรสินค้าเกษตรแปรรูป และสินค้าแบรนด์ซ์ของจังหวัดสุพรรณบุรี กิจกรรมหลักที่ ๑ ส่งเสริมตลาดกึ่งกำมกรามจังหวัดสุพรรณบุรี	๑	สนง.ประมงจังหวัดสุพรรณบุรี	๙๗๗,๗๐๐					๙๗๗,๗๐๐
๒๕. โครงการพัฒนาศักยภาพการผลิตสินค้าเกษตรให้มีคุณภาพ ปลอดภัยได้มาตรฐาน และเกษตรแปรรูปเพื่อเพิ่มมูลค่า กิจกรรมหลักที่ ๗ การเพิ่มศักยภาพการผลิตสินค้าสัตว์น้ำสำคัญของจังหวัดสุพรรณบุรี (กึ่งกำมกราม) ให้ได้มาตรฐาน	๑	สนง.ประมงจังหวัดสุพรรณบุรี	๑,๕๔๔,๒๐๐					๑,๕๔๔,๒๐๐
๒๖. โครงการเมืองสมุนไพรสุพรรณบุรี กิจกรรมหลักที่ ๑ ส่งเสริมการปลูกพืชสมุนไพรจังหวัดสุพรรณบุรี	๑	สนง.เกษตรจังหวัดสุพรรณบุรี	๒,๖๖๖,๐๐๐					๒,๖๖๖,๐๐๐
๒๗. โครงการพัฒนาศักยภาพการผลิตสินค้าเกษตรให้มีคุณภาพ ปลอดภัยได้มาตรฐาน และเกษตรแปรรูปเพื่อเพิ่มมูลค่า	๑	สนง.เกษตรจังหวัดสุพรรณบุรี	๒,๐๑๖,๒๐๐					๒,๐๑๖,๒๐๐

บัญชีรายการชุดโครงการสำคัญ			งบประมาณดำเนินการ (ล้านบาท)					
โครงการสำคัญ	แหล่ง งปม.	หน่วยดำเนินการ	พ.ศ. ๒๕๖๖	พ.ศ. ๒๕๖๗	พ.ศ. ๒๕๖๘	พ.ศ. ๒๕๖๙	พ.ศ. ๒๕๗๐	รวม ๕ ปี
กิจกรรมหลักที่ ๑ ส่งเสริมเทคโนโลยีในการผลิตข้าวคุณภาพ								
๒๘. โครงการพัฒนาศักยภาพและยกระดับการผลิตสินค้าเกษตรปลอดภัยและเกษตรอินทรีย์ กิจกรรมหลัก : พัฒนาศักยภาพและยกระดับการผลิตสินค้าเกษตรปลอดภัยและเกษตรอินทรีย์	๑	สนง.เกษตรจังหวัดสุพรรณบุรี	๑,๓๖๑,๒๐๐					๑,๓๖๑,๒๐๐
๒๙. โครงการพัฒนาศักยภาพการผลิตสินค้าเกษตรให้มีคุณภาพ ปลอดภัยได้มาตรฐาน และเกษตรแปรรูปเพื่อเพิ่มมูลค่า กิจกรรมหลักที่ ๔ ส่งเสริมการปลูกพืชอาหารสัตว์พันธุ์ดีเพื่อจำหน่ายในเชิงธุรกิจ	๑	สนง.ปศุสัตว์จังหวัดสุพรรณบุรี	๕๒๘,๖๐๐					๕๒๘,๖๐๐
๓๐. โครงการพัฒนาการผลิตโคเนื้อ กลุ่มจังหวัดภาคกลาง ตอนล่าง ๑ กิจกรรมหลัก : พัฒนาการผลิตโคเนื้อ กลุ่มจังหวัดภาคกลาง ตอนล่าง ๑	๑	สนง.ปศุสัตว์จังหวัดสุพรรณบุรี	๓,๔๑๓,๔๑๐					๓,๔๑๓,๔๑๐
๓๑. โครงการเมืองสมุนไพรสุพรรณบุรี	๑	สนง.สาธารณสุขจังหวัดสุพรรณบุรี	๒๙๔,๐๐๐					๒๙๔,๐๐๐

บัญชีรายการชุดโครงการสำคัญ			งบประมาณดำเนินการ (ล้านบาท)					
โครงการสำคัญ	แหล่ง งปม.	หน่วยดำเนินการ	พ.ศ. ๒๕๖๖	พ.ศ. ๒๕๖๗	พ.ศ. ๒๕๖๘	พ.ศ. ๒๕๖๙	พ.ศ. ๒๕๗๐	รวม ๕ ปี
กิจกรรมหลักที่ ๓ ส่งเสริมพัฒนาการผลิตวัตถุดิบสมุนไพรในระดับต้นน้ำ								
๓๒. โครงการเมืองสมุนไพรสุพรรณบุรี กิจกรรมหลักที่ ๕ สุพรรณบุรีเมืองสมุนไพรก้าวหน้าไกลอย่างยั่งยืน	๑	สนง.สาธารณสุขจังหวัดสุพรรณบุรี	๔,๑๑๐,๐๐๐					๔,๑๑๐,๐๐๐
๓๓. โครงการส่งเสริมการจัดตั้งและพัฒนาตลาดสินค้าเกษตรสินค้าเกษตรแปรรูป และสินค้าแบรนด์ของจังหวัดสุพรรณบุรี กิจกรรมหลักที่ ๒ ส่งเสริมพัฒนาคุณภาพสินค้า OTOP สินค้ากลุ่มอาชีพ สินค้าเกษตรปลอดภัยและส่งเสริมการขายศูนย์แสดงและจำหน่ายสินค้า OTOP และส่งเสริมแบรนด์น้องเหนือ จังหวัดสุพรรณบุรี	๑	สนง.พัฒนาชุมชนจังหวัดสุพรรณบุรี	๔,๘๒๒,๔๐๐					๔,๘๒๒,๔๐๐
๓๔. โครงการพัฒนาศักยภาพการผลิตสินค้าเกษตรให้มีความปลอดภัยได้มาตรฐานและเกษตรแปรรูปเพื่อเพิ่มมูลค่า (พืช) กิจกรรมหลักที่ ๑ ข้าว กิจกรรมหลักที่ ๒ มะม่วง	๑	๑. สนง.เกษตรจังหวัดฯ ๒. ศูนย์อารักขาพืชฯ ๓. สถาบันวิทยาศาสตร์ข้าวแห่งชาติ ๔. สนง.พลังงานจังหวัดฯ ๕. ศูนย์ขยายพันธุ์พืชฯ ๖. ศูนย์วิจัยพืชไร่		๕๒,๑๕๓,๘๓๐				๕๒,๑๕๓, ๘๓๐

บัญชีรายการชุดโครงการสำคัญ			งบประมาณดำเนินการ (ล้านบาท)					
โครงการสำคัญ	แหล่ง งปม.	หน่วยดำเนินการ	พ.ศ. ๒๕๖๖	พ.ศ. ๒๕๖๗	พ.ศ. ๒๕๖๘	พ.ศ. ๒๕๖๙	พ.ศ. ๒๕๗๐	รวม ๕ ปี
กิจกรรมหลักที่ ๓ พี่ชอินทรีย์ และสมุนไพร กิจกรรมหลักที่ ๔ สินค้าเกษตร ทั่วไป		สุพรรณบุรี ๗. รพ.อุ้มทอง ๘. สถาบันการศึกษา						
๓๕. โครงการพัฒนาศักยภาพ การผลิตสินค้าเกษตรให้มี คุณภาพ ปลอดภัยได้มาตรฐาน และเกษตรแปรรูปเพื่อเพิ่มมูลค่า (ประมง)	๑	๑. สนง.ประมงจังหวัดฯ ๒. ม.สวนดุสิต		๔,๐๐๓,๑๐๐				๔,๐๐๓,๑๐๐
๓๖.โครงการพัฒนาศักยภาพการ ผลิตสินค้าเกษตรให้มีคุณภาพ ปลอดภัยได้มาตรฐาน และ เกษตรแปรรูปเพื่อเพิ่มมูลค่า (ปศุ สัตว์)ปศุสัตว์ กิจกรรมหลักที่ ๑ โคเนื้อ / กิจกรรมหลักที่ ๒ เสริมสร้าง ศักยภาพการผลิตแพะ-แกะ ปลอดภัย ในพื้นที่ จังหวัด สุพรรณบุรี/ กิจกรรมหลักที่ ๓ ขยายผลการส่งเสริมการปลูกพืช อาหารสัตว์พันธุ์ดีเพื่อจำหน่ายใน เชิงธุรกิจ /กิจกรรมหลักที่ ๔ ส่งเสริมการแปรรูปผลิตภัณฑ์ปศุ สัตว์เพื่อสร้างมูลค่าเพิ่ม /	๑	สนง.ปศุสัตว์จังหวัด สุพรรณบุรี		๖,๙๔๑,๗๙๐				๖,๙๔๑,๗๙๐

บัญชีรายการชุดโครงการสำคัญ			งบประมาณดำเนินการ (ล้านบาท)					
โครงการสำคัญ	แหล่ง งปม.	หน่วยดำเนินการ	พ.ศ. ๒๕๖๖	พ.ศ. ๒๕๖๗	พ.ศ. ๒๕๖๘	พ.ศ. ๒๕๖๙	พ.ศ. ๒๕๗๐	รวม ๕ ปี
กิจกรรมหลักที่ ๕ ส่งเสริมการใช้พืชสมุนไพรในฟาร์มเลี้ยงสัตว์/กิจกรรมหลักที่ ๖ ส่งเสริมการเลี้ยงไก่ไข่ ภายใต้ระบบการผลิตปศุสัตว์อินทรีย์								
๓๗. โครงการส่งเสริมและพัฒนาตลาดสินค้าเกษตร สินค้าเกษตรแปรรูป และสินค้าแบรนด์ของจังหวัดสุพรรณบุรี กิจกรรมหลักที่ ๑ จัดแสดงสินค้าชุมชนจังหวัดสุพรรณบุรี "ของดีเมืองเหนือ"	๑	สนง.พาณิชย์จังหวัดสุพรรณบุรี		๑,๖๗๘,๔๐๐				๑,๖๗๘,๔๐๐
กิจกรรมหลักที่ ๒ ส่งเสริมและพัฒนาธุรกิจ SME/Start Up/OTOP และวิสาหกิจชุมชนจังหวัดสุพรรณบุรี	๑	สนง.พัฒนาชุมชนจังหวัดสุพรรณบุรี		๒,๕๐๐,๐๐๐				๒,๕๐๐,๐๐๐
๓๘. โครงการพัฒนาอุตสาหกรรมปลาสดตอนกลางวันแบบครบวงจรเพื่อรองรับการขึ้นทะเบียนเป็นสิ่งบ่งชี้ทางภูมิศาสตร์	๑	สนง.ประมงจังหวัดสุพรรณบุรี			๒๐๐,๐๐๐			๒๐๐,๐๐๐
๓๙. โครงการแปรรูปข้าวเพื่อสร้างมูลค่า	๑	สนง.อุตสาหกรรมจังหวัดสุพรรณบุรี			๕๐,๐๐๐			๕๐,๐๐๐
๔๐. โครงการลดต้นทุนการผลิตกุ้งก้ามกราม (กุ้งก้ามกรามตัวผู้ล้วน)	๑	สนง.ประมงจังหวัดสุพรรณบุรี			๑๘๕,๐๐๐			๑๘๕,๐๐๐

บัญชีรายการชุดโครงการสำคัญ			งบประมาณดำเนินการ (ล้านบาท)					
โครงการสำคัญ	แหล่ง งปม.	หน่วยดำเนินการ	พ.ศ. ๒๕๖๖	พ.ศ. ๒๕๖๗	พ.ศ. ๒๕๖๘	พ.ศ. ๒๕๖๙	พ.ศ. ๒๕๗๐	รวม ๕ ปี
๔๑.โครงการลดต้นทุนการผลิต กุ้งก้ามกราม	๑	สนง.ประมงจังหวัด สุพรรณบุรี			๑,๘๐๐,๐๐๐			๑,๘๐๐,๐๐๐
๔๒.โครงการแปรรูปเหั่ว	๑	สนง.เกษตรจังหวัด สุพรรณบุรี			๑๐๐,๐๐๐			๑๐๐,๐๐๐
๔๓.โครงการส่งเสริมปลูกเหั่ว พันธุ์ดีมีมาตรฐาน	๑	สนง.เกษตรจังหวัด สุพรรณบุรี			๒๐๐,๐๐๐			๒๐๐,๐๐๐
๔๔.โครงการแปรรูปข้าวเพื่อ บริโภค	๑	สนง.อุตสาหกรรม จังหวัดสุพรรณบุรี			๘๘๕,๐๐๐			๘๘๕,๐๐๐
๔๕.โครงการส่งเสริมการปลูกพืช สมุนไพรบ้านขามใต้	๑	สนง.เกษตรจังหวัด สุพรรณบุรี			๗๐,๐๐๐			๗๐,๐๐๐
๔๖.โครงการยกระดับมาตรฐาน การผลิตโคเนื้อบ้านหนองคาง	๑	สนง.ปศุสัตว์จังหวัด สุพรรณบุรี			๔๐๐,๐๐๐			๔๐๐,๐๐๐
๔๗.โครงการยกระดับการผลิตโค เนื้อคุณภาพ บ้านหนองหลอด หมู่ที่ ๖ ต.ดอนเจดีย์	๑	สนง.ปศุสัตว์จังหวัด สุพรรณบุรี			๒๐๗,๐๐๐			๒๐๗,๐๐๐
๔๘. โครงการส่งเสริมการแปรรูป ปลาสุวาย	๑	สนง.ประมงจังหวัด สุพรรณบุรี			๓๘๐,๐๐๐			๓๘๐,๐๐๐
๔๙. โครงการพัฒนาศักยภาพ การผลิตข้าวให้มีคุณภาพ ปลอดภัยได้มาตรฐาน และแปรรูป เพื่อเพิ่มมูลค่า	๑	สนง.เกษตรจังหวัด สุพรรณบุรี		๑๓,๐๖๙,๙๘๐				๑๓,๐๖๙,๙๘๐
กิจกรรมหลักที่ ๑ พัฒนา ศักยภาพการผลิตข้าว	๑	สนง.เกษตรจังหวัด สุพรรณบุรี		๒,๗๑๑,๐๐๐				

บัญชีรายการชุดโครงการสำคัญ			งบประมาณดำเนินการ (ล้านบาท)					
โครงการสำคัญ	แหล่ง งปม.	หน่วยดำเนินการ	พ.ศ. ๒๕๖๖	พ.ศ. ๒๕๖๗	พ.ศ. ๒๕๖๘	พ.ศ. ๒๕๖๙	พ.ศ. ๒๕๗๐	รวม ๕ ปี
กิจกรรมหลักที่ ๒ การใช้สารสกัดธรรมชาติในการผลิตข้าวปลอดภัย	๑	ศูนย์อารักขาพืชฯ		๕๐๐,๐๐๐				
กิจกรรมหลักที่ ๓ การเพิ่มประสิทธิภาพการผลิตข้าวด้วยเทคโนโลยีเกษตรอัจฉริยะ จ.สุพรรณบุรี		สถาบันวิทยาศาสตร์ข้าวแห่งชาติ		๕,๘๕๓,๔๘๐				
กิจกรรมหลักที่ ๔ การถ่ายทอดความรู้ในการผลิตภาชนะจากฟางข้าว	๑	ม.สวนดุสิต		๒๓๗,๐๐๐				
กิจกรรมหลักที่ ๕ ส่งเสริมการใช้ระบบสูบน้ำพลังงานแสงอาทิตย์แบบเคลื่อนที่ในการผลิตข้าวคุณภาพ	๑	สนง.พลังงานจังหวัดสุพรรณบุรี		๓๓๘,๕๐๐				
กิจกรรมหลักที่ ๖ นวัตกรรมเครื่องสำอางจากข้าวคุณภาพ (กข ๔๓) สู้อัตลักษณ์จังหวัดสุพรรณบุรี	๑	ม.สวนดุสิต		๒,๐๐๐,๐๐๐				
กิจกรรมหลักที่ ๗ ต้นแบบผลิตภัณฑ์แปรรูปจากผลได้ร่วมข้าว กข ๔๓	๑	ม.เกษตรศาสตร์		๘๘๐,๐๐๐				
๕๐. โครงการนวัตกรรมเครื่องสำอางและอาหาร เพื่อเพิ่มมูลค่าจากมะม่วงอินทรีย์สุพรรณบุรี	๑	ม.สวนดุสิต		๒,๖๕๐,๐๐๐				๒,๖๕๐,๐๐๐

บัญชีรายการชุดโครงการสำคัญ			งบประมาณดำเนินการ (ล้านบาท)					
โครงการสำคัญ	แหล่ง งปม.	หน่วยดำเนินการ	พ.ศ. ๒๕๖๖	พ.ศ. ๒๕๖๗	พ.ศ. ๒๕๖๘	พ.ศ. ๒๕๖๙	พ.ศ. ๒๕๗๐	รวม ๕ ปี
๕๑. โครงการพัฒนาศักยภาพการผลิตสินค้าพืชให้มีคุณภาพปลอดภัยได้มาตรฐาน และแปรรูปเพื่อเพิ่มมูลค่า	๑	สนง.เกษตรจังหวัดฯ		๑๐,๒๗๙,๙๐๐				๑๐,๒๗๙,๙๐๐
กิจกรรมหลักที่ ๑ เพิ่มประสิทธิภาพการผลิตพืชเศรษฐกิจ (อ้อยและมันสำปะหลัง)	๑	สนง.เกษตรจังหวัดฯ		๑,๕๗๐,๐๐๐				
กิจกรรมหลักที่ ๒ ขับเคลื่อนการเก็บเกี่ยวอ้อยสดเข้าโรงงานเพื่อลดต้นทุนการผลิตและเป็นมิตรต่อสิ่งแวดล้อม	๑	ศูนย์วิจัยพืชไร่สุพรรณบุรี		๕๙๒,๙๐๐				
กิจกรรมหลักที่ ๓ ส่งเสริมสนับสนุนการผลิตพืชผักเศรษฐกิจมาตรฐานปลอดภัยคุณภาพสูง ด้วยSmart Farming System ระบบเศรษฐกิจ BCG	๑	วิทยาลัยเกษตรฯ		๒,๘๐๐,๐๐๐				
กิจกรรมหลักที่ ๔ ส่งเสริมสนับสนุนการผลิตพืชอาหารมาตรฐานอินทรีย์ระบบเศรษฐกิจ BCG เชื่อมโยงการตลาดครบวงจร	๑	วิทยาลัยเกษตรฯ		๙๐๐,๐๐๐				
กิจกรรมหลักที่ ๕ ถ่ายทอดเทคโนโลยีการผลิตดินปลูกคุณภาพสูง ผลิตพืชและสมุนไพร	๑	วิทยาลัยเกษตรฯ		๑,๐๐๐,๐๐๐				

บัญชีรายการชุดโครงการสำคัญ			งบประมาณดำเนินการ (ล้านบาท)					
โครงการสำคัญ	แหล่ง งปม.	หน่วยดำเนินการ	พ.ศ. ๒๕๖๖	พ.ศ. ๒๕๖๗	พ.ศ. ๒๕๖๘	พ.ศ. ๒๕๖๙	พ.ศ. ๒๕๗๐	รวม ๕ ปี
มาตรฐานปลอดภัย สนับสนุน เกษตรกรและกลุ่มเกษตรกรผลิต พืชหรือสมุนไพรมาตรฐานอินทรีย์								
กิจกรรมหลักที่ ๖ New farmer Academy เพื่อพัฒนา ผู้ประกอบการเกษตรกรรุ่นใหม่ ด้านเกษตรอัจฉริยะ	๑	วิทยาลัยเกษตรฯ		๙๐๐,๐๐๐				
กิจกรรมหลักที่ ๗ ส่งเสริม สนับสนุนเทคโนโลยีการพัฒนา ระบบปลูกพืชอาหารมาตรฐาน ปลอดภัย เขตพื้นที่ คทช.	๑	วิทยาลัยเกษตรฯ		๗๐๐,๐๐๐				
กิจกรรมหลักที่ ๘ พัฒนา ศักยภาพและเพิ่มมูลค่าสินค้า เกษตรและสินค้าแปรรูป	๑	สนง.เกษตรจังหวัดฯ		๑,๖๑๗,๐๐๐				
กิจกรรมหลักที่ ๙ พัฒนา ศักยภาพและเพิ่มมูลค่าสินค้า เกษตรและสินค้าแปรรูป ด้วย เทคโนโลยีพลังงานทดแทน	๑	สนง.พลังงานจังหวัดฯ		๒๐๐,๐๐๐				
๕๒. โครงการพัฒนาศักยภาพ การผลิตปลาสดให้มีคุณภาพ ปลอดภัยได้มาตรฐาน และแปร รูปเพื่อเพิ่มมูลค่า	๑	สนง.ประมงจังหวัดฯ		๒,๒๐๓,๑๐๐				๒,๒๐๓,๑๐๐
กิจกรรมหลักที่ ๑ การพัฒนา อุตสาหกรรมปลาสดตอน ก้ายานแบบครบวงจร เพื่อ	๑	สนง.ประมงจังหวัดฯ		๗๐๓,๑๐๐				

บัญชีรายการชุดโครงการสำคัญ			งบประมาณดำเนินการ (ล้านบาท)					
โครงการสำคัญ	แหล่ง งปม.	หน่วยดำเนินการ	พ.ศ. ๒๕๖๖	พ.ศ. ๒๕๖๗	พ.ศ. ๒๕๖๘	พ.ศ. ๒๕๖๙	พ.ศ. ๒๕๗๐	รวม ๕ ปี
รองรับการขึ้นทะเบียนเป็นสิ่ง บ่งชี้ทางภูมิศาสตร์								
กิจกรรมหลักที่ ๒ การแปรรูป ผลิตภัณฑ์พลาสติกตอนกำยาน	๑	ม.สวนดุสิต		๑,๕๐๐,๐๐๐				
๕๓. โครงการพัฒนาศักยภาพ การผลิตสินค้าปศุสัตว์ให้มี คุณภาพ ปลอดภัยได้มาตรฐาน และแปรรูปเพื่อเพิ่มมูลค่า	๑			๗,๒๑๗,๑๓๐				๗,๒๑๗,๑๓๐
กิจกรรมหลักที่ ๑ ยกระดับการ ผลิตโคเนื้อคุณภาพจังหวัด สุพรรณบุรี	๑	สำนักงานปศุสัตว์จังหวัด สุพรรณบุรี		๓,๐๑๙,๘๘๐				
กิจกรรมหลักที่ ๒ เสริมสร้าง ศักยภาพการผลิตแพะ-แกะ ปลอดภัย ในพื้นที่จังหวัด สุพรรณบุรี	๑	สำนักงานปศุสัตว์จังหวัด สุพรรณบุรี		๙๖๔,๑๔๐				
กิจกรรมหลักที่ ๓ ขยายผลการ ส่งเสริมการปลูกพืชอาหารสัตว์ พันธุ์ดีเพื่อจำหน่ายในเชิงธุรกิจ	๑	สำนักงานปศุสัตว์จังหวัด สุพรรณบุรี		๘๓๗,๐๙๐				
กิจกรรมหลักที่ ๔ ส่งเสริมการ แปรรูปผลิตภัณฑ์ปศุสัตว์เพื่อ สร้างมูลค่าเพิ่ม	๑	สำนักงานปศุสัตว์จังหวัด สุพรรณบุรี		๗๑๘,๕๐๐				
กิจกรรมหลักที่ ๕ ส่งเสริมการใช้ พืชสมุนไพรในฟาร์มเลี้ยงสัตว์	๑	สำนักงานปศุสัตว์จังหวัด สุพรรณบุรี		๖๗๓,๘๐๐				

บัญชีรายการชุดโครงการสำคัญ			งบประมาณดำเนินการ (ล้านบาท)					
โครงการสำคัญ	แหล่ง งปม.	หน่วยดำเนินการ	พ.ศ. ๒๕๖๖	พ.ศ. ๒๕๖๗	พ.ศ. ๒๕๖๘	พ.ศ. ๒๕๖๙	พ.ศ. ๒๕๗๐	รวม ๕ ปี
กิจกรรมหลักที่ ๖ ส่งเสริมการเลี้ยงไก่ไข่ ภายใต้ระบบการผลิตปศุสัตว์อินทรีย์	๑	สำนักงานปศุสัตว์จังหวัดสุพรรณบุรี		๔๕๕,๒๒๐				
กิจกรรมหลักที่ ๗ การอนุรักษ์และพัฒนากระบือไทย ตำบลพลับพลาไชย	๑	สำนักงานปศุสัตว์จังหวัดสุพรรณบุรี		๕๔๘,๕๐๐				
๕๔. โครงการพัฒนาศักยภาพการผลิตสินค้าสมุนไพรให้มีคุณภาพ ปลอดภัยได้มาตรฐาน และแปรรูปเพื่อเพิ่มมูลค่า	๑	สำนักงานเกษตรและสหกรณ์จังหวัดสุพรรณบุรี		๒๘,๗๗๑,๗๕๐				๒๘,๗๗๑,๗๕๐
กิจกรรมหลักที่ ๑ ส่งเสริมการปลูกพืชสมุนไพรจังหวัดสุพรรณบุรี	๑	สนง.เกษตรจังหวัดฯ		๓,๗๒๘,๐๐๐				
กิจกรรมหลักที่ ๒ พัฒนาเทคโนโลยีการผลิตและอนุรักษ์พันธุ์พืชสมุนไพรจังหวัดสุพรรณบุรี	๑	ศูนย์วิจัยพืชไร่สุพรรณบุรี		๑,๐๒๕,๐๐๐				
กิจกรรมหลักที่ ๓ สมุนไพรสุพรรณบุรีวิถีสุขภาพ ยกระดับผลิตภัณฑ์ เพิ่มศักยภาพการแข่งขันในเชิงพาณิชย์	๑	ม.ราชภัฏบ้านสมเด็จเจ้า		๔,๒๐๐,๐๐๐				
กิจกรรมหลักที่ ๔ พัฒนาศักยภาพการแปรรูปพืชสมุนไพรด้วยเทคโนโลยีพลังงานทดแทน	๑	สนง.พลังงานจังหวัดฯ		๕๘๔,๕๐๐				

บัญชีรายการชุดโครงการสำคัญ			งบประมาณดำเนินการ (ล้านบาท)					
โครงการสำคัญ	แหล่ง งปม.	หน่วยดำเนินการ	พ.ศ. ๒๕๖๖	พ.ศ. ๒๕๖๗	พ.ศ. ๒๕๖๘	พ.ศ. ๒๕๖๙	พ.ศ. ๒๕๗๐	รวม ๕ ปี
กิจกรรมหลักที่ ๕ ส่งเสริม ยกระดับผลิตภัณฑ์สมุนไพร จังหวัดสุพรรณบุรี	๑	สนง.อุตสาหกรรม จังหวัดฯ		๗๘๐,๐๐๐				
กิจกรรมหลักที่ ๖. นวัตกรรม ความงามจากว่านพระฉิม ไพล กระชายขาว และไม้หอม มรดก วัฒนธรรมสู่เมืองสมุนไพร สุพรรณบุรี	๑	ม.สวนดุสิต		๗,๖๐๐,๐๐๐				
กิจกรรมหลักที่ ๗ พัฒนา ศักยภาพการผลิตผลิตภัณฑ์สมมุ ไพร	๑	รพ.อุ้งทอง		๕,๗๕๐,๐๐๐				
กิจกรรมหลักที่ ๘ พัฒนาแหล่ง จำหน่ายผลิตภัณฑ์สมุนไพร	๑	รพ.อุ้งทอง		๑,๑๓๔,๐๐๐				
กิจกรรมหลักที่ ๙ จุดจำหน่าย ผลิตภัณฑ์สมุนไพรของจังหวัด สุพรรณบุรี	๑	ม.สวนดุสิต		๖๐๐,๐๐๐				
กิจกรรมหลักที่ ๑๐ สร้างความรู ความเข้าใจกับประชาชน ในการ ใช้ประโยชน์จากสมุนไพร	๑	ม.สวนดุสิต		๗๐๐,๐๐๐				
กิจกรรมหลักที่ ๑๑ พัฒนาพืช สมุนไพรท้องถิ่นและการใช้ ประโยชน์ในชุมชนจังหวัด สุพรรณบุรี	๑	ม.สวนดุสิต		๑,๐๐๐,๐๐๐				

บัญชีรายการชุดโครงการสำคัญ			งบประมาณดำเนินการ (ล้านบาท)					
โครงการสำคัญ	แหล่ง งปม.	หน่วยดำเนินการ	พ.ศ. ๒๕๖๖	พ.ศ. ๒๕๖๗	พ.ศ. ๒๕๖๘	พ.ศ. ๒๕๖๙	พ.ศ. ๒๕๗๐	รวม ๕ ปี
กิจกรรมหลักที่ ๑๒ การแข่งขันประกวดทำอาหารคาว หวาน เมืองเหนือโดนใจวัยเก๋า	๑	ม.สวนดุสิต		๔๒๗,๒๐๐				
กิจกรรมหลักที่ ๑๓ จัดกิจกรรมท่องเที่ยวเชิงสุขภาพ “เมืองสมุนไพร สุพรรณบุรี	๑	ม.สวนดุสิต		๑,๒๔๓,๐๕๐				
๕๕. โครงการส่งเสริมและพัฒนาตลาดสินค้าเกษตร สินค้าเกษตรแปรรูป และสินค้าแบรนด์ของจังหวัดสุพรรณบุรี	๑	สนง.พาณิชย์จังหวัดสุพรรณบุรี		๕,๑๑๗,๔๐๐				๕,๑๑๗,๔๐๐
กิจกรรมหลักที่ ๑ จัดแสดงสินค้าชุมชนจังหวัดสุพรรณบุรี "ของดีเมืองเหนือ" นอกจังหวัดสุพรรณบุรี	๑	สนง.พาณิชย์จังหวัดสุพรรณบุรี		๑,๖๗๘,๔๐๐				
กิจกรรมหลักที่ ๒ จัดแสดงสินค้าชุมชนจังหวัดสุพรรณบุรี "ของดีเมืองเหนือ" ในพื้นที่จังหวัดสุพรรณบุรี	๑	สนง.พาณิชย์จังหวัดสุพรรณบุรี		๑,๖๓๙,๐๐๐				
กิจกรรมหลักที่ ๓ จัดแสดงและจำหน่ายสินค้าวิสาหกิจชุมชนและของดีจังหวัดสุพรรณบุรี	๑	สนง.เกษตรจังหวัดสุพรรณบุรี		๑,๘๐๐,๐๐๐				
ประเด็นการพัฒนาที่ ๓ เพิ่มความสามารถในการแข่งขันภาคเกษตรด้วยเทคโนโลยีและนวัตกรรม								
๑. โครงการเกษตรกรรมยั่งยืน	๒	สนง.กษ	๘๑,๖๔๑	๘๑,๖๔๑	๘๑,๖๔๑	๘๑,๖๔๑	๘๑,๖๔๑	๔๐๘,๒๐๕
๒.โครงการร้านอาหารวัตถุดิบปลอดภัยเลือกใช้สินค้า Q	๒	สนง.กษ	๓๑,๓๐๐	๓๑,๓๐๐	๓๑,๓๐๐	๓๑,๓๐๐	๓๑,๓๐๐	๑๕๖,๕๐๐

บัญชีรายการชุดโครงการสำคัญ			งบประมาณดำเนินการ (ล้านบาท)					
โครงการสำคัญ	แหล่ง งปม.	หน่วยดำเนินการ	พ.ศ. ๒๕๖๖	พ.ศ. ๒๕๖๗	พ.ศ. ๒๕๖๘	พ.ศ. ๒๕๖๙	พ.ศ. ๒๕๗๐	รวม ๕ ปี
๓. โครงการส่งเสริมการบริโภค และใช้สินค้า Q	๒	สนง.กษ	๙,๐๐๐	๙,๐๐๐	๙,๐๐๐	๙,๐๐๐	๙,๐๐๐	๔๕,๐๐๐
๔. โครงการส่งเสริมและพัฒนา ศักยภาพการผลิตพืชปลอดภัย จังหวัดสุพรรณบุรี	๒	เกษตรจังหวัด สุพรรณบุรี	๑,๗๗๗,๘๐๐	๑,๗๗๗,๘๐๐	๑,๗๗๗,๘๐๐	๑,๗๗๗,๘๐๐	๑,๗๗๗,๘๐๐	๘,๘๘๙,๐๐๐
๕. โครงการระบบส่งเสริมเกษตร แบบแปลงใหญ่	๒	ประมงจังหวัด สุพรรณบุรี	๑๕๙,๔๐๐	๑๕๙,๔๐๐	๑๕๙,๔๐๐	๑๕๙,๔๐๐	๑๕๙,๔๐๐	๗๙๗,๐๐๐
๖. โครงการพัฒนาสินค้าสัตว์น้ำ ด้วยเทคโนโลยีและนวัตกรรมสู่ มาตรฐานสากล	๒	ประมงจังหวัด สุพรรณบุรี	๑,๗๔๖,๖๒๓	๑,๗๔๖,๖๒๓	๑,๗๔๖,๖๒๓	๑,๗๔๖,๖๒๓	๑,๗๔๖,๖๒๓	๘,๗๓๓,๑๑๕
๗. โครงการส่งเสริมและสนับสนุน งานประมง	๒	ประมงสุพรรณบุรี	๒๙๐,๑๐๗.๓๘	๒๙๐,๑๐๗.๓๘	๒๙๐,๑๐๗.๓๘	๒๙๐,๑๐๗.๓๘	๒๙๐,๑๐๗.๓๘	๑,๔๕๐,๕๓๖.๙๐
๘. โครงการส่งเสริมการเลี้ยงสัตว์ แบบแปลงใหญ่	๒	ปศุสัตว์จังหวัด สุพรรณบุรี	๓๒,๓๐๐	๓๒,๓๐๐	๓๒,๓๐๐	๓๒,๓๐๐	๓๒,๓๐๐	๑๖๑,๕๐๐
๙. โครงการอันเนื่องมาจาก พระราชดำริ	๒	ปศุสัตว์จังหวัด	๑๗๔,๒๐๐	๑๗๔,๒๐๐	๑๗๔,๒๐๐	๑๗๔,๒๐๐	๑๗๔,๒๐๐	๘๗๑,๐๐๐
๑๐. โครงการพัฒนาเกษตรกร ปราดเปรื่อง	๒	ปศุสัตว์จังหวัด	๓๖,๐๐๐	๓๖,๐๐๐	๓๖,๐๐๐	๓๖,๐๐๐	๓๖,๐๐๐	๑๘๐,๐๐๐
๑๑. โครงการศูนย์เรียนรู้การเพิ่ม ประสิทธิภาพการผลิตสินค้า เกษตร	๒	ปศุสัตว์จังหวัด	๘๙,๐๐๐	๘๙,๐๐๐	๘๙,๐๐๐	๘๙,๐๐๐	๘๙,๐๐๐	๔๔๕,๐๐๐
๑๒. โครงการศูนย์ส่งเสริมและ พัฒนาอาชีพเพื่อแก้ไขปัญหา	๒	ปศุสัตว์จังหวัด	๒๒,๕๐๐	๒๒,๕๐๐	๒๒,๕๐๐	๒๒,๕๐๐	๒๒,๕๐๐	๑๑๒,๕๐๐

บัญชีรายการชุดโครงการสำคัญ			งบประมาณดำเนินการ (ล้านบาท)					
โครงการสำคัญ	แหล่ง งปม.	หน่วยดำเนินการ	พ.ศ. ๒๕๖๖	พ.ศ. ๒๕๖๗	พ.ศ. ๒๕๖๘	พ.ศ. ๒๕๖๙	พ.ศ. ๒๕๗๐	รวม ๕ ปี
๑๓.โครงการส่งเสริมเกษตร ปลอดภัยในสหกรณ์และกลุ่ม สหกรณ์	๒	สหกรณ์จังหวัด สุพรรณบุรี	๖๔,๘๐๐	๖๔,๘๐๐	๖๔,๘๐๐	๖๔,๘๐๐	๖๔,๘๐๐	๓๒๔,๐๐๐
๑๔.โครงการคลินิกเกษตร เคลื่อนที่ในพระราชานุเคราะห์ สมเด็จพระบรมโอรสาธิราชฯ สยามมกุฎราชกุมาร	๒	สหกรณ์จังหวัด สุพรรณบุรี	๔,๔๑๘	๔,๔๑๘	๔,๔๑๘	๔,๔๑๘	๔,๔๑๘	๒๒,๐๙๐
๑๕.โครงการส่งเสริมการ ดำเนินงานอันเนื่องมาจากราช ดำริ	๒	สหกรณ์จังหวัด สุพรรณบุรี	๕,๓๘๒	๕,๓๘๒	๕,๓๘๒	๕,๓๘๒	๕,๓๘๒	๒๖,๙๑๐
๑๖.โครงการคลินิกเกษตร เคลื่อนที่	๒	สำนักงานตรวจบัญชี สหกรณ์สุพรรณบุรี	๒๖,๕๒๐	๒๖,๕๒๐	๒๖,๕๒๐	๒๖,๕๒๐	๒๖,๕๒๐	๑๓๒,๖๐๐
๑๗.โครงการส่งเสริมอาสาสมัคร เกษตร	๒	สำนักงานตรวจบัญชี สหกรณ์สุพรรณบุรี	๑๘,๔๘๐	๑๘,๔๘๐	๑๘,๔๘๐	๑๘,๔๘๐	๑๘,๔๘๐	๙๒,๔๐๐
๑๘.โครงการเสริมสร้างการจัดทำ บัญชีครัวเรือนเพื่อการจัดการ เศรษฐกิจระดับครัวเรือน	๒	สำนักงานตรวจบัญชี สหกรณ์สุพรรณบุรี	๑๔๐,๓๑๐	๑๔๐,๓๑๐	๑๔๐,๓๑๐	๑๔๐,๓๑๐	๑๔๔,๓๑๐	๗๐๑,๕๕๐
๑๙.โครงการส่งเสริมแบบแปลง ใหญ่	๒	สถาบันวิทยาศาสตร์ข้าว แห่งชาติ	๘๘๘,๔๗๕	๘๘๘,๔๗๕	๘๘๘,๔๗๕	๘๘๘,๔๗๕	๘๘๘,๔๗๕	๔,๔๔๒,๓๗๕
๒๐.โครงการสร้างศักยภาพการผลิต เมล็ดพันธุ์ข้าวของศูนย์ข้าวชุมชน	๒	สถาบันวิทยาศาสตร์ข้าว แห่งชาติ	๑,๓๗๙,๔๒๕	๑,๓๗๙,๔๒๕	๑,๓๗๙,๔๒๕	๑,๓๗๙,๔๒๕	๑,๓๗๙,๔๒๕	๖,๘๙๗,๑๒๕

บัญชีรายการชุดโครงการสำคัญ			งบประมาณดำเนินการ (ล้านบาท)					
โครงการสำคัญ	แหล่ง งปม.	หน่วยดำเนินการ	พ.ศ. ๒๕๖๖	พ.ศ. ๒๕๖๗	พ.ศ. ๒๕๖๘	พ.ศ. ๒๕๖๙	พ.ศ. ๒๕๗๐	รวม ๕ ปี
๒๑.โครงการพัฒนาพื้นที่ดิน เปรี้ยว (ปูนมาร์ล)	๒	สถานีพัฒนาที่ดิน สุพรรณบุรี	๒๒,๕๐๐	๒๒,๕๐๐	๒๒,๕๐๐	๒๒,๕๐๐	๒๒,๕๐๐	๑๑๒,๕๐๐
๒๒.โครงการสนับสนุนการใช้พืช ปุ๋ยสดปรับปรุงบำรุงดิน	๒	สถานีพัฒนาที่ดิน สุพรรณบุรี	๒๑๗,๐๐๐	๒๑๗,๐๐๐	๒๑๗,๐๐๐	๒๑๗,๐๐๐	๒๑๗,๐๐๐	๑,๐๘๕,๐๐๐
๒๓.โครงการผลิตและขยายพันธุ์ ดี	๒	ศูนย์ขยายพันธุ์พืชที่ ๙ จังหวัดสุพรรณบุรี	๒๙๖,๑๘๐	๒๙๖,๑๘๐	๒๙๖,๑๘๐	๒๙๖,๑๘๐	๒๙๖,๑๘๐	๑,๔๘๐,๙๐๐
๒๔.โครงการส่งเสริมและพัฒนา ต้นแบบเกษตรกรอัจฉริยะ	๒	ศูนย์ขยายพันธุ์พืชที่ ๙ จังหวัดสุพรรณบุรี	๕๔,๕๐๐	๕๔,๕๐๐	๕๔,๕๐๐	๕๔,๕๐๐	๕๔,๕๐๐	๒๗๒,๕๐๐
๒๕.โครงการส่งเสริมและพัฒนา วิสาหกิจชุมชน	๒	ศูนย์ขยายพันธุ์พืชที่ ๙ จังหวัดสุพรรณบุรี	๒๐,๐๐๐	๒๐,๐๐๐	๒๐,๐๐๐	๒๐,๐๐๐	๒๐,๐๐๐	๑๐๐,๐๐๐
๒๖.โครงการพัฒนาเกษตรกร	๒	ศูนย์ขยายพันธุ์พืชที่ ๙ จังหวัดสุพรรณบุรี	๑,๒๔๓,๐๐๐	๑,๒๔๓,๐๐๐	๑,๒๔๓,๐๐๐	๑,๒๔๓,๐๐๐	๑,๒๔๓,๐๐๐	๖,๒๑๕,๐๐๐
๒๗.โครงการส่งเสริมการ ดำเนินงานอันเนื่องมาจาก พระราชดำริ	๒	ศูนย์ขยายพันธุ์พืชที่ ๙ จังหวัดสุพรรณบุรี	๕๗,๐๐๐	๕๗,๐๐๐	๕๗,๐๐๐	๕๗,๐๐๐	๕๗,๐๐๐	๒๘๕,๐๐๐
๒๘.โครงการส่งเสริมอารักขาพืช เพื่อเพิ่มประสิทธิภาพการผลิต สินค้าเกษตร	๒	ศูนย์ส่งเสริม เทคโนโลยีการเกษตร ด้านอารักขาพืชจังหวัด สุพรรณบุรี	๕๓๐,๐๐๐	๕๓๐,๐๐๐	๕๓๐,๐๐๐	๕๓๐,๐๐๐	๕๓๐,๐๐๐	๒,๖๕๐,๐๐๐
๒๙.โครงการกิจกรรมการพัฒนา ศูนย์เครือข่าย(ศูนย์จัดการดิน ปุ๋ย)	๒	ศูนย์ส่งเสริม เทคโนโลยีการเกษตร ด้านอารักขาพืชจังหวัด สุพรรณบุรี	๒๐,๐๐๐	๒๐,๐๐๐	๒๐,๐๐๐	๒๐,๐๐๐	๒๐,๐๐๐	๑๐๐,๐๐๐
๓๐.โครงการคลินิกเกษตร เคลื่อนที่ในพระราชานุเคราะห์	๒	ศูนย์ส่งเสริม เทคโนโลยีการเกษตร	๑๕,๐๐๐	๑๕,๐๐๐	๑๕,๐๐๐	๑๕,๐๐๐	๑๕,๐๐๐	๗๕,๐๐๐

บัญชีรายการชุดโครงการสำคัญ			งบประมาณดำเนินการ (ล้านบาท)					
โครงการสำคัญ	แหล่ง งปม.	หน่วยดำเนินการ	พ.ศ. ๒๕๖๖	พ.ศ. ๒๕๖๗	พ.ศ. ๒๕๖๘	พ.ศ. ๒๕๖๙	พ.ศ. ๒๕๗๐	รวม ๕ ปี
สมเด็จพระบรมโสภาธิราชฯ สยามมกุฎราชกุมาร		ด้านอารักขาพืชจังหวัด สุพรรณบุรี						
๓๑.โครงการพัฒนาด้าน การเกษตรในเขตพระราชฐาน	๒	ศูนย์ส่งเสริม เทคโนโลยีการเกษตร ด้านอารักขาพืชจังหวัด สุพรรณบุรี	๑๓๕,๐๐๐	๑๓๕,๐๐๐	๑๓๕,๐๐๐	๑๓๕,๐๐๐	๑๓๕,๐๐๐	๖๗๕,๐๐๐
๓๒.โครงการศูนย์เรียนรู้การเพิ่ม ประสิทธิภาพการผลิตสินค้า เกษตร	๒	ศูนย์ส่งเสริม เทคโนโลยีการเกษตร ด้านอารักขาพืชจังหวัด สุพรรณบุรี	๓๘๖,๐๐๐	๓๘๖,๐๐๐	๓๘๖,๐๐๐	๓๘๖,๐๐๐	๓๘๖,๐๐๐	๑,๙๓๐,๐๐๐
๓๓.โครงการเสริมสร้างความรู้ และทักษะการปฏิบัติงานของ เจ้าหน้าที่	๒	ศูนย์ส่งเสริม เทคโนโลยีการเกษตร ด้านอารักขาพืชจังหวัด สุพรรณบุรี	๔๐,๐๐๐	๔๐,๐๐๐	๔๐,๐๐๐	๔๐,๐๐๐	๔๐,๐๐๐	๒๐๐,๐๐๐
๓๔.โครงการพัฒนาหมู่บ้าน เกษตรอินทรีย์	๒	ศูนย์วิจัยพืชไร่ สุพรรณบุรี	๘๙,๐๐๐	๘๙,๐๐๐	๘๙,๐๐๐	๘๙,๐๐๐	๘๙,๐๐๐	๔๔๕,๐๐๐
๓๕.โครงการขับเคลื่อน ผลงานวิจัยสู่การใช้ประโยชน์	๒	ศูนย์วิจัยพืชไร่ สุพรรณบุรี	๒๐๔,๒๐๐	๒๐๔,๒๐๐	๒๐๔,๒๐๐	๒๐๔,๒๐๐	๒๐๔,๒๐๐	๑,๐๒๑,๐๐๐
๓๖.โครงการพัฒนาศักยภาพ กระบวนการผลิตสินค้าเกษตร	๒	ศูนย์วิจัยพืชไร่	๓,๙๒๐,๔๙๐	๓,๙๒๐,๔๙๐	๓,๙๒๐,๔๙๐	๓,๙๒๐,๔๙๐	๓,๙๒๐,๔๙๐	๑๙,๖๐๒,๔๕๐
๓๗.โครงการบริหารความ หลากหลายทางชีวภาพ	๒	ศูนย์วิจัยพืชไร่ สุพรรณบุรี	๒๑,๕๐๐	๒๑,๕๐๐	๒๑,๕๐๐	๒๑,๕๐๐	๒๑,๕๐๐	๑๐๗,๕๐๐
๓๘.โครงการพัฒนาศักยภาพงาน วิชาการเกษตร	๒	ศูนย์วิจัยพืชไร่ สุพรรณบุรี	๖๕๙,๕๐๐	๖๕๙,๕๐๐	๖๕๙,๕๐๐	๖๕๙,๕๐๐	๖๕๙,๕๐๐	๓,๒๙๗,๕๐๐

บัญชีรายการชุดโครงการสำคัญ			งบประมาณดำเนินการ (ล้านบาท)					
โครงการสำคัญ	แหล่ง งปม.	หน่วยดำเนินการ	พ.ศ. ๒๕๖๖	พ.ศ. ๒๕๖๗	พ.ศ. ๒๕๖๘	พ.ศ. ๒๕๖๙	พ.ศ. ๒๕๗๐	รวม ๕ ปี
๓๙.โครงการจดทะเบียน ตรวจสอบรับรองแหล่งผลิตพืช	๒	ศูนย์วิจัยพืชไร่ สุพรรณบุรี	๑๑๙,๔๐๐	๑๑๙,๔๐๐	๑๑๙,๔๐๐	๑๑๙,๔๐๐	๑๑๙,๔๐๐	๕๙๗,๐๐๐
๔๐.โครงการยกระดับขีด ความสามารถในการแข่งขันด้าน วิทยาศาสตร์และเทคโนโลยี	๒	ศูนย์วิจัยพืชไร่ สุพรรณบุรี	๒,๒๗๗,๒๙๗	๒,๒๗๗,๒๙๗	๒,๒๗๗,๒๙๗	๒,๒๗๗,๒๙๗	๒,๒๗๗,๒๙๗	๑๑,๓๘๖,๔๘๕
๔๑.โครงการคลินิกเกษตร เคลื่อนที่	๒	ศูนย์วิจัยพืชไร่ สุพรรณบุรี	๓๕,๐๐๐	๓๕,๐๐๐	๓๕,๐๐๐	๓๕,๐๐๐	๓๕,๐๐๐	๑๗๕,๐๐๐
๔๒.โครงการศูนย์เรียนรู้การผลิต พืชตามแนวพระราชดำริทฤษฎี ใหม่	๒	ศูนย์วิจัยพืชไร่ สุพรรณบุรี	๑๒๕,๐๐๐	๑๒๕,๐๐๐	๑๒๕,๐๐๐	๑๒๕,๐๐๐	๑๒๕,๐๐๐	๖๒๕,๐๐๐
๔๓.โครงการพัฒนาระบบ คุณภาพการตรวจสอบรับรองสู่ มาตรฐานสากล ISO	๒	ศูนย์วิจัยและพัฒนาการ เพาะเลี้ยงสัตว์น้ำจืด สุพรรณบุรี	๒๗๐,๐๐๐	๒๗๐,๐๐๐	๒๗๐,๐๐๐	๒๗๐,๐๐๐	๒๗๐,๐๐๐	๑,๓๕๐,๐๐๐
๔๔.โครงการส่งเสริมเกษตรแบบ แปลงใหญ่	๒	ศูนย์วิจัยและพัฒนาการ เพาะเลี้ยงสัตว์น้ำจืด สุพรรณบุรี	๑๖๑,๑๕๐	๑๖๑,๑๕๐	๑๖๑,๑๕๐	๑๖๑,๑๕๐	๑๖๑,๑๕๐	๘๐๕,๗๕๐
๔๕.โครงการความหลากหลาย ทางชีวภาพด้านปศุสัตว์	๒	ศูนย์วิจัยและพัฒนา อาหารสัตว์สุพรรณบุรี	๕๔,๘๐๐	๕๔,๘๐๐	๕๔,๘๐๐	๕๔,๘๐๐	๕๔,๘๐๐	๒๗๔,๐๐๐
๔๖.โครงการพัฒนาเกษตรกรรม ยั่งยืนและเสริมสร้างความ เข้มแข็งของเกษตรกรอย่างเป็น ระบบ	๒	ศูนย์วิจัยและบำรุงพันธุ์ สัตว์สุพรรณบุรี	๔,๗๕๗,๖๐๐	๔,๗๕๗,๖๐๐	๔,๗๕๗,๖๐๐	๔,๗๕๗,๖๐๐	๔,๗๕๗,๖๐๐	๒๓,๗๘๘,๐๐๐
๔๗.โครงการพัฒนาศักยภาพ กระบวนการผลิตสินค้าเกษตร	๒	ศูนย์วิจัยและบำรุงพันธุ์ สัตว์สุพรรณบุรี	๑๕,๓๐๐	๑๕,๓๐๐	๑๕,๓๐๐	๑๕,๓๐๐	๑๕,๓๐๐	๗๖,๕๐๐

บัญชีรายการชุดโครงการสำคัญ			งบประมาณดำเนินการ (ล้านบาท)					
โครงการสำคัญ	แหล่ง งปม.	หน่วยดำเนินการ	พ.ศ. ๒๕๖๖	พ.ศ. ๒๕๖๗	พ.ศ. ๒๕๖๘	พ.ศ. ๒๕๖๙	พ.ศ. ๒๕๗๐	รวม ๕ ปี
๔๘.โครงการพัฒนาศักยภาพ ด้านปศุสัตว์	๒	ศูนย์วิจัยและบำรุงพันธุ์ สัตว์สุพรรณบุรี	๖,๗๙๙,๔๙๕	๖,๗๙๙,๔๙๕	๖,๗๙๙,๔๙๕	๖,๗๙๙,๔๙๕	๖,๗๙๙,๔๙๕	๓๓,๙๙๗,๔๗๕
๔๙. โครงการเมืองสมุนไพร กิจกรรมหลักที่ ๒ พัฒนา เทคโนโลยีการผลิตและอนุรักษ์ พันธุ์พืชสมุนไพรจังหวัด สุพรรณบุรี	๑		๓๔๖,๕๐๐					๓๔๖,๕๐๐
๕๐. โครงการพัฒนาสินค้าสัตว์ น้ำด้วยเทคโนโลยีและนวัตกรรม สู่มาตรฐานสากล กิจกรรมหลัก : พัฒนาสินค้าสัตว์ น้ำด้วยเทคโนโลยีและนวัตกรรม สู่มาตรฐานสากล	๑	สนง.ประมงจังหวัด สุพรรณบุรี	๑,๔๓๙,๔๒๖					๑,๔๓๙,๔๒๖
ประเด็นการพัฒนาที่ ๔ บริหารจัดการทรัพยากรการเกษตรและสิ่งแวดล้อม								
๑.ซ่อมแซมโครงการชลประทาน	๒	โครงการส่งน้ำและ บำรุงรักษาท่าโบสถ์	๑๗,๓๔๔,๗๖๑.๙๔	๑๗,๓๔๔,๗๖๑.๙๔	๑๗,๓๔๔,๗๖๑.๙๔	๑๗,๓๔๔,๗๖๑.๙๔	๑๗,๓๔๔,๗๖๑.๙๔	๘๖,๗๒๓,๘๐๙.๗๐
๒.บำรุงรักษาโครงการ ชลประทาน	๒	โครงการส่งน้ำและ บำรุงรักษาท่าโบสถ์	๑,๓๒๐,๐๐๐	๑,๓๒๐,๐๐๐	๑,๓๒๐,๐๐๐	๑,๓๒๐,๐๐๐	๑,๓๒๐,๐๐๐	๖,๖๐๐,๐๐๐
๓.โครงการส่งเสริมการ ดำเนินงานอันเนื่องมาจาก พระราชดำริ	๒	สถานีทดลองการใช้น้ำ ชลประทาน ขนาดกลาง ที่ ๑๒ กองพัฒนาแหล่ง น้ำขนาดกลาง	๑,๑๗๑,๕๖๔	๑,๑๗๑,๕๖๔	๑,๑๗๑,๕๖๔	๑,๑๗๑,๕๖๔	๑,๑๗๑,๕๖๔	๕,๘๕๗,๘๒๐
๔. โครงการป้องกันและบรรเทา ภัย	๒	โครงการชลประทาน สุพรรณบุรี	๑๙,๕๗๒,๗๙๔.๖๗	๑๙,๕๗๒,๗๙๔.๖๗	๑๙,๕๗๒,๗๙๔.๖๗	๑๙,๕๗๒,๗๙๔.๖๗	๑๙,๕๗๒,๗๙๔.๖๗	๙๗,๘๖๓,๙๗๓.๓๕

บัญชีรายการชุดโครงการสำคัญ			งบประมาณดำเนินการ (ล้านบาท)					
โครงการสำคัญ	แหล่ง งปม.	หน่วยดำเนินการ	พ.ศ. ๒๕๖๖	พ.ศ. ๒๕๖๗	พ.ศ. ๒๕๖๘	พ.ศ. ๒๕๖๙	พ.ศ. ๒๕๗๐	รวม ๕ ปี
๕.โครงการชุดลอกตะกอนคลอง ส่งน้ำ	๒	โครงการส่งน้ำและ บำรุงรักษาสองพี่น้อง	๔,๕๕๐,๐๐๐	๔,๕๕๐,๐๐๐	๔,๕๕๐,๐๐๐	๔,๕๕๐,๐๐๐	๔,๕๕๐,๐๐๐	๒๒,๗๕๐,๐๐๐
๖.โครงการซ่อมแซมบำรุงรักษา คลองส่งน้ำ	๒	โครงการส่งน้ำและ บำรุงรักษาสองพี่น้อง	๑๖,๙๓๙,๑๐๐	๑๖,๙๓๙,๑๐๐	๑๖,๙๓๙,๑๐๐	๑๖,๙๓๙,๑๐๐	๑๖,๙๓๙,๑๐๐	๘๔,๖๙๕,๕๐๐
๗.โครงการบริหารการส่งน้ำ	๒	โครงการส่งน้ำและ บำรุงรักษาสองพี่น้อง	๑,๐๗๕,๐๐๐	๑,๐๗๕,๐๐๐	๑,๐๗๕,๐๐๐	๑,๐๗๕,๐๐๐	๑,๐๗๕,๐๐๐	๕,๓๗๕,๐๐๐
๘.โครงการบำรุงรักษาคลองส่ง น้ำ	๒	โครงการส่งน้ำและ บำรุงรักษาสองพี่น้อง	๒,๘๒๗,๐๐๐	๒,๘๒๗,๐๐๐	๒,๘๒๗,๐๐๐	๒,๘๒๗,๐๐๐	๒,๘๒๗,๐๐๐	๑๔,๑๓๕,๐๐๐
๙.โครงการปรับปรุงคลองส่งน้ำ	๒	โครงการส่งน้ำและ บำรุงรักษาสองพี่น้อง	๒๑,๐๙๑,๐๐๐	๒๑,๐๙๑,๐๐๐	๒๑,๐๙๑,๐๐๐	๒๑,๐๙๑,๐๐๐	๒๑,๐๙๑,๐๐๐	๑๐๕,๔๕๕,๐๐๐
๑๐.โครงการกำจัดวัชพืชโดยแรง คน คลองส่งน้ำ	๒	โครงการส่งน้ำและ บำรุงรักษาดอนเจดีย์	๒๖๖,๔๐๐	๒๖๖,๔๐๐	๒๖๖,๔๐๐	๒๖๖,๔๐๐	๒๖๖,๔๐๐	๑,๓๓๒,๐๐๐
๑๑.โครงการซ่อมแซม บำรุงรักษาระบบชลประทาน	๒	โครงการส่งน้ำและ บำรุงรักษาดอนเจดีย์	๓,๓๘๕,๓๐๐	๓,๓๘๕,๓๐๐	๓,๓๘๕,๓๐๐	๓,๓๘๕,๓๐๐	๓,๓๘๕,๓๐๐	๑๖,๙๒๖,๕๐๐
๑๒.โครงการบริหารการส่งน้ำ การส่งน้ำและบำรุงรักษา	๒	โครงการส่งน้ำและ บำรุงรักษาดอนเจดีย์	๗๑๕,๐๐๐	๗๑๕,๐๐๐	๗๑๕,๐๐๐	๗๑๕,๐๐๐	๗๑๕,๐๐๐	๓,๕๗๕,๐๐๐
๑๓.โครงการปรับปรุงระบบ ชลประทาน	๒	โครงการส่งน้ำและ บำรุงรักษาดอนเจดีย์	๖,๐๓๕,๒๐๙	๖,๐๓๕,๒๐๙	๖,๐๓๕,๒๐๙	๖,๐๓๕,๒๐๙	๖,๐๓๕,๒๐๙	๓๐,๑๗๖,๐๔๕
๑๔.โครงการส่งน้ำและ บำรุงรักษาดอนเจดีย์	๒	โครงการส่งน้ำและ บำรุงรักษาดอนเจดีย์	๑,๕๗๕,๖๐๐	๑,๕๗๕,๖๐๐	๑,๕๗๕,๖๐๐	๑,๕๗๕,๖๐๐	๑,๕๗๕,๖๐๐	๗,๘๗๘,๐๐๐
๑๕.โครงการกำจัดวัชพืชคลอง ส่งน้ำ	๒	โครงการส่งน้ำและ บำรุงรักษากระเสียว	๓๒๐,๐๐๐	๓๒๐,๐๐๐	๓๒๐,๐๐๐	๓๒๐,๐๐๐	๓๒๐,๐๐๐	๑,๖๐๐,๐๐๐
๑๖.โครงการซ่อมแซม บำรุงรักษาชลประทาน	๒	โครงการส่งน้ำและ บำรุงรักษากระเสียว	๒๘,๔๒๐,๐๐๐	๒๘,๔๒๐,๐๐๐	๒๘,๔๒๐,๐๐๐	๒๘,๔๒๐,๐๐๐	๒๘,๔๒๐,๐๐๐	๑๔๒,๑๐๐,๐๐๐

บัญชีรายการชุดโครงการสำคัญ			งบประมาณดำเนินการ (ล้านบาท)					
โครงการสำคัญ	แหล่ง งปม.	หน่วยดำเนินการ	พ.ศ. ๒๕๖๖	พ.ศ. ๒๕๖๗	พ.ศ. ๒๕๖๘	พ.ศ. ๒๕๖๙	พ.ศ. ๒๕๗๐	รวม ๕ ปี
๑๗.โครงการบริหารการส่งน้ำ	๒	โครงการส่งน้ำและ บำรุงรักษากระเสียว	๖๙๕,๐๐๐	๖๙๕,๐๐๐	๖๙๕,๐๐๐	๖๙๕,๐๐๐	๖๙๕,๐๐๐	๓,๔๗๕,๐๐๐
๑๘.โครงการบำรุงรักษาคลองส่ง น้ำ	๒	โครงการส่งน้ำและ บำรุงรักษากระเสียว	๖,๘๐๐,๗๐๐	๖,๘๐๐,๗๐๐	๖,๘๐๐,๗๐๐	๖,๘๐๐,๗๐๐	๖,๘๐๐,๗๐๐	๓๔,๐๐๓,๕๐๐
๑๙.โครงการบำรุงรักษาฝายส่ง น้ำ	๒	โครงการส่งน้ำและ บำรุงรักษากระเสียว	๔๙,๕๐๐,๐๐๐	๔๙,๕๐๐,๐๐๐	๔๙,๕๐๐,๐๐๐	๔๙,๕๐๐,๐๐๐	๔๙,๕๐๐,๐๐๐	๒๔๗,๕๐๐,๐๐๐
๒๐.โครงการปรับปรุงคลองส่งน้ำ	๒	โครงการส่งน้ำและ บำรุงรักษากระเสียว	๑๘,๘๐๐,๐๐๐	๑๘,๘๐๐,๐๐๐	๑๘,๘๐๐,๐๐๐	๑๘,๘๐๐,๐๐๐	๑๘,๘๐๐,๐๐๐	๙๔,๐๐๐,๐๐๐
๒๑.โครงการซ่อมแซมระบบ ไฟฟ้าและระบบสาธารณูปโภค บริเวณหัวงาน	๒	โครงการส่งน้ำและ บำรุงรักษากระเสียว	๕๐๐,๐๐๐	๕๐๐,๐๐๐	๕๐๐,๐๐๐	๕๐๐,๐๐๐	๕๐๐,๐๐๐	๒,๕๐๐,๐๐๐
๒๒.ซ่อมแซมบำรุงรักษาคลองส่ง น้ำ	๒	โครงการส่งน้ำและ บำรุงรักษาโพธิ์พระยา	๔๘,๕๗๙,๐๑๕	๔๘,๕๗๙,๐๑๕	๔๘,๕๗๙,๐๑๕	๔๘,๕๗๙,๐๑๕	๔๘,๕๗๙,๐๑๕	๒๔๒,๘๙๕,๐๗๕
๒๓.โครงการบริหารการส่งน้ำ และบำรุงรักษา	๒	โครงการส่งน้ำและ บำรุงรักษาโพธิ์พระยา	๑,๕๒๐,๐๐๐	๑,๕๒๐,๐๐๐	๑,๕๒๐,๐๐๐	๑,๕๒๐,๐๐๐	๑,๕๒๐,๐๐๐	๗,๖๐๐,๐๐๐
๒๔.โครงการบำรุงรักษาคลองส่ง น้ำ	๒	โครงการส่งน้ำและ บำรุงรักษาโพธิ์พระยา	๔,๖๗๕,๕๐๐	๔,๖๗๕,๕๐๐	๔,๖๗๕,๕๐๐	๔,๖๗๕,๕๐๐	๔,๖๗๕,๕๐๐	๒๓,๓๗๗,๕๐๐
๒๕.โครงการปรับปรุงคลอง ระบายน้ำ	๒	โครงการส่งน้ำและ บำรุงรักษาโพธิ์พระยา	๑๔,๖๗๗,๕๖๓	๑๔,๖๗๗,๕๖๓	๑๔,๖๗๗,๕๖๓	๑๔,๖๗๗,๕๖๓	๑๔,๖๗๗,๕๖๓	๗๓,๓๘๗,๘๑๕
๒๖.โครงการสะพานคอนกรีต คลองส่งน้ำ	๒	โครงการส่งน้ำและ บำรุงรักษาโพธิ์พระยา	๒,๔๑๔,๐๐๐	๒,๔๑๔,๐๐๐	๒,๔๑๔,๐๐๐	๒,๔๑๔,๐๐๐	๒,๔๑๔,๐๐๐	๑๒,๐๗๐,๐๐๐
๒๗.โครงการซ่อมแซมคันคลอง ส่งน้ำและซ่อมเสริมดินบริเวณหัว งาน	๒	โครงการส่งน้ำและ บำรุงรักษาเจ้าเจ็ด-บางยี่ หน	๔,๕๕๐,๐๐๐	๔,๕๕๐,๐๐๐	๔,๕๕๐,๐๐๐	๔,๕๕๐,๐๐๐	๔,๕๕๐,๐๐๐	๒๒,๗๕๐,๐๐๐

บัญชีรายการชุดโครงการสำคัญ			งบประมาณดำเนินการ (ล้านบาท)					
โครงการสำคัญ	แหล่ง งปม.	หน่วยดำเนินการ	พ.ศ. ๒๕๖๖	พ.ศ. ๒๕๖๗	พ.ศ. ๒๕๖๘	พ.ศ. ๒๕๖๙	พ.ศ. ๒๕๗๐	รวม ๕ ปี
๒๘.โครงการปรับปรุงคลองส่งน้ำ	๒	โครงการส่งน้ำและ บำรุงรักษาเจ้าเจ็ด-บางยี่ หน	๒๒,๐๕๗,๑๓๐	๒๒,๐๕๗,๑๓๐	๒๒,๐๕๗,๑๓๐	๒๒,๐๕๗,๑๓๐	๒๒,๐๕๗,๑๓๐	๑๑๐,๒๘๕,๖๕๐
๒๙.โครงการซ่อมแซม บำรุงรักษาระบบชลประทาน	๒	โครงการส่งน้ำและ บำรุงรักษาบรมธาตุ	๒,๑๒๘,๙๑๙	๒,๑๒๘,๙๑๙	๒,๑๒๘,๙๑๙	๒,๑๒๘,๙๑๙	๒,๑๒๘,๙๑๙	๑๐,๖๔๔,๕๙๕
๓๐.โครงการปรับปรุงตาด คอนกรีตคลองส่งน้ำ	๒	โครงการส่งน้ำและ บำรุงรักษาบรมธาตุ	๒๔,๐๖๘,๗๓๔	๒๔,๐๖๘,๗๓๔	๒๔,๐๖๘,๗๓๔	๒๔,๐๖๘,๗๓๔	๒๔,๐๖๘,๗๓๔	๑๒๐,๓๔๓,๖๗๐
๓๑.โครงการชุดลอกตะกอนดิน คลองส่งน้ำ	๒	โครงการส่งน้ำและ บำรุงรักษาบางเลน	๒๘๐,๐๐๐	๒๘๐,๐๐๐	๒๘๐,๐๐๐	๒๘๐,๐๐๐	๒๘๐,๐๐๐	๑,๔๐๐,๐๐๐
๓๒.โครงการซ่อมแซมคลองส่ง น้ำ	๒	โครงการส่งน้ำและ บำรุงรักษาบางเลน	๕,๕๒๐,๐๐๐	๕,๕๒๐,๐๐๐	๕,๕๒๐,๐๐๐	๕,๕๒๐,๐๐๐	๕,๕๒๐,๐๐๐	๒๗,๖๐๐,๐๐๐
๓๓.โครงการบำรุงรักษาคลองส่ง น้ำ	๒	โครงการส่งน้ำและ บำรุงรักษาบางเลน	๖๙๙,๐๐๐	๖๙๙,๐๐๐	๖๙๙,๐๐๐	๖๙๙,๐๐๐	๖๙๙,๐๐๐	๓,๔๙๕,๐๐๐
๓๔.โครงการปรับปรุงคลองส่งน้ำ	๒	โครงการส่งน้ำและ บำรุงรักษาบางเลน	๖,๕๐๐,๐๐๐	๖,๕๐๐,๐๐๐	๖,๕๐๐,๐๐๐	๖,๕๐๐,๐๐๐	๖,๕๐๐,๐๐๐	๓๒,๕๐๐,๐๐๐
๓๕.โครงการปรับปรุงงาน ชลประทาน	๒	โครงการส่งน้ำและ บำรุงรักษาท่าโบสถ์	๒๔,๘๖๔,๐๐๐	๒๔,๘๖๔,๐๐๐	๒๔,๘๖๔,๐๐๐	๒๔,๘๖๔,๐๐๐	๒๔,๘๖๔,๐๐๐	๑๒๔,๓๒๐,๐๐๐
๓๖.โครงการชุดลอกตะกอนดิน โดยแรงคน	๒	โครงการส่งน้ำและ บำรุงรักษาสามชุก	๑,๐๔๕,๐๐๐	๑,๐๔๕,๐๐๐	๑,๐๔๕,๐๐๐	๑,๐๔๕,๐๐๐	๑,๐๔๕,๐๐๐	๕,๒๒๕,๐๐๐
๓๗.ค่าตอบแทน ใช้สอยและวัสดุ	๒	โครงการส่งน้ำและ บำรุงรักษาสามชุก	๑,๑๑๘,๙๐๑.๔๗	๑,๑๑๘,๙๐๑.๔๗	๑,๑๑๘,๙๐๑.๔๗	๑,๑๑๘,๙๐๑.๔๗	๑,๑๑๘,๙๐๑.๔๗	๕,๕๙๔,๕๐๗
๓๘.โครงการซ่อมแซม บำรุงรักษาระบบชลประทาน	๒	โครงการส่งน้ำและ บำรุงรักษาสามชุก	๒๘,๖๗๑,๐๙๒	๒๘,๖๗๑,๐๙๒	๒๘,๖๗๑,๐๙๒	๒๘,๖๗๑,๐๙๒	๒๘,๖๗๑,๐๙๒	๑๔๓,๓๕๕,๕๖๐

บัญชีรายการชุดโครงการสำคัญ			งบประมาณดำเนินการ (ล้านบาท)					
โครงการสำคัญ	แหล่ง งปม.	หน่วยดำเนินการ	พ.ศ. ๒๕๖๖	พ.ศ. ๒๕๖๗	พ.ศ. ๒๕๖๘	พ.ศ. ๒๕๖๙	พ.ศ. ๒๕๗๐	รวม ๕ ปี
๓๙.โครงการบริหารจัดการน้ำ การส่งน้ำและบำรุงรักษา	๒	โครงการส่งน้ำและ บำรุงรักษาสามชุก	๑,๓๒๐,๐๐๐	๑,๓๒๐,๐๐๐	๑,๓๒๐,๐๐๐	๑,๓๒๐,๐๐๐	๑,๓๒๐,๐๐๐	๖,๖๐๐,๐๐๐
๔๐.โครงการบำรุงรักษาทาง ลำเลียงใหญ่ การส่งน้ำบำรุงรักษา สามชุก	๒	โครงการส่งน้ำและ บำรุงรักษาสามชุก	๓,๔๙๒,๓๐๐	๓,๔๙๒,๓๐๐	๓,๔๙๒,๓๐๐	๓,๔๙๒,๓๐๐	๓,๔๙๒,๓๐๐	๑๗,๔๖๑,๕๐๐
๔๑.โครงการปรับปรุงคลองส่งน้ำ ๒ ขวา ระยะที่ ๓	๒	โครงการส่งน้ำและ บำรุงรักษาสามชุก	๔๙,๖๗๑,๗๐๐	๔๙,๖๗๑,๗๐๐	๔๙,๖๗๑,๗๐๐	๔๙,๖๗๑,๗๐๐	๔๙,๖๗๑,๗๐๐	๒๔๘,๓๕๘,๕๐๐
๔๓.โครงการรอกันวัชพืชปาก คลองส่งน้ำ	๒	โครงการส่งน้ำและ บำรุงรักษาสามชุก	๖๖๗,๒๐๐	๖๖๗,๒๐๐	๖๖๗,๒๐๐	๖๖๗,๒๐๐	๖๖๗,๒๐๐	๓,๓๓๖,๐๐๐
๔๔.โครงการสนับสนุนการ บริหารจัดการน้ำและงาน ชลประทาน งบลงทุนที่ดิน และ สิ่งก่อสร้าง	๒	ฝ่ายเครื่องจักรกลรถชุด ที่ ๕ ส่วนบริหาร เครื่องจักรกลที่ ๕ จังหวัดลพบุรี	๙,๒๗๒,๔๑๘	๙,๒๗๒,๔๑๘	๙,๒๗๒,๔๑๘	๙,๒๗๒,๔๑๘	๙,๒๗๒,๔๑๘	๔๖,๓๖๒,๐๙๐
๔๕.โครงการจัดการงาน ชลประทาน	๒	โครงการชลประทาน สุพรรณบุรี	๓๓๕,๑๗๖.๕๕	๓๓๕,๑๗๖.๕๕	๓๓๕,๑๗๖.๕๕	๓๓๕,๑๗๖.๕๕	๓๓๕,๑๗๖.๕๕	๑,๖๗๕,๘๘๒.๗๕
๔๖.โครงการจัดการน้ำ ชลประทาน	๒	โครงการชลประทาน สุพรรณบุรี	๑,๒๒๗,๙๖๖.๐๔	๑,๒๒๗,๙๖๖.๐๔	๑,๒๒๗,๙๖๖.๐๔	๑,๒๒๗,๙๖๖.๐๔	๑,๒๒๗,๙๖๖.๐๔	๖,๑๓๙,๘๓๐.๒๐
๔๗.โครงการปรับปรุงงาน ชลประทาน	๒	โครงการชลประทาน สุพรรณบุรี	๒๙,๒๑๕,๓๐๐	๒๙,๒๑๕,๓๐๐	๒๙,๒๑๕,๓๐๐	๒๙,๒๑๕,๓๐๐	๒๙,๒๑๕,๓๐๐	๑๔๖,๐๗๖,๕๐๐
๔๘.โครงการส่งเสริมการ ดำเนินงานอันเนื่องมาจาก พระราชดำริ	๒	โครงการชลประทาน สุพรรณบุรี	๒๓,๙๖๐,๕๔๐	๒๓,๙๖๐,๕๔๐	๒๓,๙๖๐,๕๔๐	๒๓,๙๖๐,๕๔๐	๒๓,๙๖๐,๕๔๐	๑๑๙,๘๐๒๗๐๐
๔๙.โครงการสนับสนุนการ บริหารจัดการน้ำชลประทาน	๒	โครงการชลประทาน สุพรรณบุรี	๒,๕๒๐,๔๕๕.๘๐	๒,๕๒๐,๔๕๕.๘๐	๒,๕๒๐,๔๕๕.๘๐	๒,๕๒๐,๔๕๕.๘๐	๒,๕๒๐,๔๕๕.๘๐	๑๒,๖๐๒,๒๗๙

บัญชีรายการชุดโครงการสำคัญ			งบประมาณดำเนินการ (ล้านบาท)					
โครงการสำคัญ	แหล่ง งปม.	หน่วยดำเนินการ	พ.ศ. ๒๕๖๖	พ.ศ. ๒๕๖๗	พ.ศ. ๒๕๖๘	พ.ศ. ๒๕๖๙	พ.ศ. ๒๕๗๐	รวม ๕ ปี
๕๐.โครงการงานซ่อมแซม โครงการชลประทาน	๒	โครงการส่งน้ำและ บำรุงรักษาพระยา บรรลือ	๑,๕๕๐,๐๐๐	๑,๕๕๐,๐๐๐	๑,๕๕๐,๐๐๐	๑,๕๕๐,๐๐๐	๑,๕๕๐,๐๐๐	๗,๗๕๐,๐๐๐
๕๑.โครงการปรับปรุง สาธารณูปโภค	๒	โครงการส่งน้ำและ บำรุงรักษาท่าโบสถ์	๕๐๐,๐๐๐	๕๐๐,๐๐๐	๕๐๐,๐๐๐	๕๐๐,๐๐๐	๕๐๐,๐๐๐	๒,๕๐๐,๐๐๐
๕๒.โครงการซ่อมแซม บำรุงรักษาระบบชลประทาน	๒	โครงการส่งน้ำและ บำรุงรักษาชั้นสูตร	๒,๖๖๕,๓๐๐	๒,๖๖๕,๓๐๐	๒,๖๖๕,๓๐๐	๒,๖๖๕,๓๐๐	๒,๖๖๕,๓๐๐	๑๓,๓๒๖,๕๐๐
๕๓.โครงการปรับปรุงงาน ชลประทาน	๒	โครงการส่งน้ำและ บำรุงรักษาชั้นสูตร	๑๕,๙๖๑,๖๐๑	๑๕,๙๖๑,๖๐๑	๑๕,๙๖๑,๖๐๑	๑๕,๙๖๑,๖๐๑	๑๕,๙๖๑,๖๐๑	๗๙,๘๐๘,๐๐๕
๕๔.โครงการจัดการงาน ชลประทาน	๒	โครงการชลประทาน สุพรรณบุรี	๓๓๕,๑๗๖.๕๕	๓๓๕,๑๗๖.๕๕	๓๓๕,๑๗๖.๕๕	๓๓๕,๑๗๖.๕๕	๓๓๕,๑๗๖.๕๕	๑,๖๗๕,๘๘๒.๗๕
๕๕.โครงการจัดการน้ำ ชลประทาน	๒	โครงการชลประทาน สุพรรณบุรี	๑,๒๒๗,๙๖๖.๐๔	๑,๒๒๗,๙๖๖.๐๔	๑,๒๒๗,๙๖๖.๐๔	๑,๒๒๗,๙๖๖.๐๔	๑,๒๒๗,๙๖๖.๐๔	๖,๑๑๙,๘๓๐.๒๐
ประเด็นการพัฒนาที่ ๕ การพัฒนาบุคลากร และฐานข้อมูล เพื่อการบริหารจัดการด้านการเกษตรและสหกรณ์ของจังหวัด								
๑.โครงการรายการค่าใช้จ่าย บุคคลกรภาครัฐส่งเสริม เสถียรภาพทางเศรษฐกิจ	๒	สำนักงานตรวจบัญชี สหกรณ์สุพรรณบุรี	๓,๑๖๐,๑๒๐	๓,๑๖๐,๑๒๐	๓,๑๖๐,๑๒๐	๓,๑๖๐,๑๒๐	๓,๑๖๐,๑๒๐	๑๕,๘๐๐,๖๐๐
๒.โครงการพัฒนาบุคลากรรัฐ ด้านประมง	๒	ศูนย์วิจัยและพัฒนาการ เพาะเลี้ยงสัตว์น้ำจืด สุพรรณบุรี	๕,๓๔๖,๓๗๙	๕,๓๔๖,๓๗๙	๕,๓๔๖,๓๗๙	๕,๓๔๖,๓๗๙	๕,๓๔๖,๓๗๙	๒๖,๗๓๑,๘๙๕
๓.โครงการงานบุคลากรภาครัฐ	๒	สนง.กษ	๑,๒๘๓,๖๖๕	๑,๒๘๓,๖๖๕	๑,๒๘๓,๖๖๕	๑,๒๘๓,๖๖๕	๑,๒๘๓,๖๖๕	๖,๔๑๘,๓๒๕
๔. โครงการจ้างเหมาบริการ เอกชน	๒	สนง.กษ	๑๘๐,๐๐๐	๑๘๐,๐๐๐	๑๘๐,๐๐๐	๑๘๐,๐๐๐	๑๘๐,๐๐๐	๙๐๐,๐๐๐

บัญชีรายการชุดโครงการสำคัญ			งบประมาณดำเนินการ (ล้านบาท)					
โครงการสำคัญ	แหล่ง งปม.	หน่วยดำเนินการ	พ.ศ. ๒๕๖๖	พ.ศ. ๒๕๖๗	พ.ศ. ๒๕๖๘	พ.ศ. ๒๕๖๙	พ.ศ. ๒๕๗๐	รวม ๕ ปี
๕.โครงการบุคคลากรภาครัฐด้าน ประมง	๒	ประมงจังหวัด สุพรรณบุรี	๔๑๕,๙๗๘.๒๙	๔๑๕,๙๗๘.๒๙	๔๑๕,๙๗๘.๒๙	๔๑๕,๙๗๘.๒๙	๔๑๕,๙๗๘.๒๙	๒,๐๗๙,๘๙๑
๖.โครงการจัดทำฐานข้อมูล เกษตรกรแห่งชาติพัฒนา ศักยภาพการปศุสัตว์	๒	ปศุสัตว์ สุพรรณบุรี	๑๑๑,๔๐๐	๑๑๑,๔๐๐	๑๑๑,๔๐๐	๑๑๑,๔๐๐	๑๑๑,๔๐๐	๕๕๗,๐๐๐
๗.โครงการพัฒนาศักยภาพการ ปศุสัตว์	๒	ปศุสัตว์สุพรรณบุรี	๑๘๓๘๐๔๕	๑,๘๓๘,๐๔๕	๑,๘๓๘,๐๔๕	๑,๘๓๘,๐๔๕	๑,๘๓๘,๐๔๕	๙,๑๙๐,๒๒๕
๘.โครงการค่าใช้จ่ายบุคลากร ภาครัฐ	๒	สหกรณ์จังหวัด สุพรรณบุรี	๔,๔๒๘,๗๖๐	๔,๔๒๘,๗๖๐	๔,๔๒๘,๗๖๐	๔,๔๒๘,๗๖๐	๔,๔๒๘,๗๖๐	๒๒,๑๔๓,๘๐๐
๙.โครงการเพิ่มประสิทธิภาพการ บริหารจัดการด้านการเกษตร และสหกรณ์	๒	ศูนย์ขยายพันธุ์พืชที่ ๙ จังหวัดสุพรรณบุรี	๑,๐๓๕,๓๘๖	๑,๐๓๕,๓๘๖	๑,๐๓๕,๓๘๖	๑,๐๓๕,๓๘๖	๑,๐๓๕,๓๘๖	๕,๑๗๖,๙๘๐
๑๐.โครงการส่งเสริมและพัฒนา ศักยภาพ	๒	ศูนย์ขยายพันธุ์พืชที่ ๙ จังหวัดสุพรรณบุรี	๒๗๔,๐๐๐	๒๗๔,๐๐๐	๒๗๔,๐๐๐	๒๗๔,๐๐๐	๒๗๔,๐๐๐	๑,๓๗๐,๐๐๐
๑๑.โครงการสนับสนุนค่าใช้จ่าย บุคลากรภาครัฐ	๒	ศูนย์วิจัยพืชไร่ สุพรรณบุรี	๑๒,๖๗๙,๗๓๕	๑๒,๖๗๙,๗๓๕	๑๒,๖๗๙,๗๓๕	๑๒,๖๗๙,๗๓๕	๑๒,๖๗๙,๗๓๕	๖๓,๓๙๘,๖๗๕
๑๒.โครงการบุคคลากรภาครัฐฯ ด้านปศุสัตว์	๒	ศูนย์วิจัยและพัฒนา อาหารสัตว์สุพรรณบุรี	๑๓๓,๖๐๐	๑๓๓,๖๐๐	๑๓๓,๖๐๐	๑๓๓,๖๐๐	๑๓๓,๖๐๐	๖๖๘,๐๐๐

หมายเหตุ : แหล่งงบประมาณ ได้แก่ ๑ หมายถึง งบประมาณของจังหวัด/กลุ่มจังหวัด

๒ หมายถึง งบประมาณของกระทรวง/กรม

๓ หมายถึง งบประมาณขององค์กรปกครองส่วนท้องถิ่น

๔ หมายถึง งบประมาณอื่นๆ (เอกชน กองทุน เงินกู้)

ส่วนที่ ๕

แบบสรุปโครงการแบบย่อ (Project idea) ของโครงการด้านการเกษตรและสหกรณ์ที่สำคัญของจังหวัด

๑. งบประมาณจังหวัด

๑.๑ โครงการพัฒนาศักยภาพการผลิตข้าวให้มีคุณภาพ ปลอดภัยได้มาตรฐาน และแปรรูปเพื่อเพิ่มมูลค่า

หัวข้อ	รายละเอียด
๑. ชื่อโครงการ	พัฒนาศักยภาพการผลิตข้าวให้มีคุณภาพ ปลอดภัยได้มาตรฐาน และแปรรูปเพื่อเพิ่มมูลค่า
๒. ชื่อแผนงาน	ส่งเสริมเทคโนโลยี นวัตกรรม การผลิต และพัฒนาศักยภาพผลิตผล/ผลิตภัณฑ์ทางการเกษตร /OTOP/เกษตรอุตสาหกรรม ให้มีคุณภาพ ปลอดภัยได้มาตรฐาน เพื่อเพิ่มมูลค่าและใช้ทรัพยากรทางการเกษตรอย่างยั่งยืน
๓. แนวทางการพัฒนา	ส่งเสริมเทคโนโลยี นวัตกรรม การผลิต และพัฒนาศักยภาพผลิตผล/ผลิตภัณฑ์ทางการเกษตร /OTOP/เกษตรอุตสาหกรรม ให้มีคุณภาพ ปลอดภัยได้มาตรฐาน เพื่อเพิ่มมูลค่าและใช้ทรัพยากรทางการเกษตรอย่างยั่งยืน
๔. หลักการและเหตุผล	<p>ประเทศไทยได้กำหนดยุทธศาสตร์ชาติ (พ.ศ.๒๕๖๑-๒๕๘๐) เพื่อให้บรรลุวิสัยทัศน์ “ประเทศไทยมีความมั่นคง มั่งคั่ง ยั่งยืน เป็นประเทศที่พัฒนาแล้ว ด้วยการพัฒนาตามหลักปรัชญาเศรษฐกิจพอเพียง” โดยยุทธศาสตร์ที่ ๒ ด้านการสร้างความสามารถในการแข่งขัน สามารถยกระดับการผลิตและการใช้นวัตกรรมในการเพิ่มความสามารถในการแข่งขันและการพัฒนาอย่างยั่งยืน ทั้งในสาขาอุตสาหกรรม เกษตรและบริการ การสร้างความมั่นคงและปลอดภัยด้านอาหาร โดยภาคการเกษตร มีแนวทางสำคัญคือ การเสริมสร้างฐานการผลิตให้เข้มแข็งและยั่งยืน การเพิ่มขีดความสามารถในการแข่งขัน การส่งเสริมเกษตรกรรายย่อยที่จะนำไปสู่การทำการเกษตรยั่งยืนและเป็นมิตรกับสิ่งแวดล้อม</p> <p>ประเด็นการพัฒนาจังหวัดสุพรรณบุรีที่ ๑ การเพิ่มศักยภาพการผลิตสินค้าเกษตรและอุตสาหกรรมให้ได้มาตรฐาน เพื่อการแข่งขันทางการค้าและการพัฒนาที่ยั่งยืน การส่งเสริมให้มีการผลิตสินค้าเกษตรที่เน้นความปลอดภัยสูงมีคุณภาพและมาตรฐาน เป็นนโยบายที่สำคัญของจังหวัดสุพรรณบุรี ที่มุ่งหวังให้เกษตรกรรกรงการใช้สารเคมีและยาฆ่าแมลง ตลอดจนกระบวนการผลิต โดยเป้าหมายการพัฒนาของจังหวัดสุพรรณบุรี “เมืองเกษตรกรรมยั่งยืน เศรษฐกิจเข้มแข็ง คุณภาพชีวิตดี สังคมมีสุข”</p> <p>จังหวัดสุพรรณบุรี มีพื้นที่ทั้งหมดประมาณ ๓.๓ ล้านไร่ มีเนื้อที่ใช้ประโยชน์ทางการเกษตร ประมาณร้อยละ ๗๐ ของพื้นที่ทั้งหมด โดยพืชที่นิยมปลูกได้แก่ ข้าว อ้อย โรงงาน มันสำปะหลัง โดยพื้นที่ที่เหมาะสมต่อการผลิตข้าวเพื่อการพาณิชย์มีผลิตภัณฑ์มวลรวมจังหวัด (GPP) ภาคเกษตรกรรมคิดเป็นร้อยละ ๒๔.๕ สร้างรายได้ให้แก่เกษตรกรในเขตชลประทาน จนสามารถสร้างเป็นอาชีพหลักของประชาชนมากกว่าร้อยละ ๖๐ ของจำนวนผู้ประกอบการเกษตรกรรม ซึ่งถือเป็นจังหวัดหนึ่งที่มีอาชีพทำการเกษตรเป็นหลัก</p> <p>ในปัจจุบันภาวะโลกร้อนที่ส่งผลอย่างรุนแรงต่อการผลิต ไม่ว่าจะเป็นสภาพอากาศที่แปรเปลี่ยน อุณหภูมิสูงขึ้น ฝนไม่ตกต้องตามฤดูกาล อุทกภัย หรือภัยแล้ง ล้วนแต่เป็น</p>

หัวข้อ	รายละเอียด																		
	<p>อุปสรรคต่อการเกษตรทั้งสิ้น ซึ่งเหตุการณ์ดังกล่าวทำให้เกษตรกรไม่สามารถคาดการณ์หรือวางแผนการผลิตได้ รวมทั้งผลกระทบด้านพลังงาน ราคาเชื้อเพลิงพลังงานที่สูงขึ้นอย่างต่อเนื่อง อย่างการขาดแคลนน้ำที่ส่งผลกระทบต่อการเพาะปลูก ทำให้มีการสูบน้ำจากแหล่งน้ำมาใช้ในการปลูกข้าว การสูบน้ำเข้านา เนื่องจากราคาน้ำมันที่เพิ่มสูงขึ้นอย่างต่อเนื่อง ทำให้เกษตรกรต้องแบกรับค่าใช้จ่ายด้านเชื้อเพลิงในการสูบน้ำที่เพิ่มมากขึ้น ทำให้ต้นทุนในการทำนาปลูกข้าวสูงขึ้นด้วย ส่งผลให้เกษตรกรมีรายได้ต่อครัวเรือนต่ำ ไม่สามารถพึ่งพาตนเองได้ กระทบคุณภาพชีวิตของเกษตรกร ประกอบกับปัจจุบันการแข่งขันทางการเกษตรมีการแข่งขันที่สูงขึ้นด้วยปัจจัยต่างๆ ทำให้สินค้าที่มีคุณภาพดีและปลอดภัยต่อผู้บริโภคสินค้านั้นจะเป็นที่สนใจ จะได้รับการสนับสนุนและเป็นที่ยอมรับในกลุ่มผู้บริโภคมากขึ้น เกษตรกรจึงให้ความสำคัญกับการพัฒนาการผลิต โดยเน้นเกษตรอินทรีย์ที่มีคุณภาพ ให้เป็นที่ต้องการของผู้บริโภค และเน้นความปลอดภัยได้มาตรฐานต่อผู้บริโภคและสิ่งแวดล้อมมากขึ้น ตั้งแต่กระบวนการเริ่มต้นตลอดจนแล้วเสร็จ ทั้งในเรื่องการใช้ปุ๋ย การใช้สารเคมีที่ถูกต้อง การใช้เมล็ดพันธุ์ที่มีคุณภาพ การดูแลรักษา การเก็บเกี่ยว การถ่ายทอดความรู้ภายใต้เทคโนโลยีที่ทันสมัย การนำนวัตกรรมที่เหมาะสมมาประยุกต์ใช้ และการสร้างความรู้ความเข้าใจ ให้เกษตรกรตระหนักถึงคุณภาพและสิ่งแวดล้อมมากยิ่งขึ้น การพัฒนาศักยภาพข้าวไร่พื้นถิ่นอินทรีย์ที่เป็นมิตรกับสิ่งแวดล้อมเพื่อการพาณิชย์ การแปรรูปผลิตภัณฑ์เพื่อเพิ่มเพิ่มมูลค่า อันจะส่งผลต่อผู้บริโภคและเกษตรกรโดยตรง เพื่อลดต้นทุนการผลิต สามารถผลิตสินค้าที่ได้มาตรฐาน ปลอดภัยต่อผู้บริโภค ซึ่งจะทำให้แข่งขันในตลาดสากลได้</p>																		
<p>๕. วัตถุประสงค์ของโครงการ</p>	<p>๑. พัฒนาและยกระดับการผลิตข้าวของเกษตรกรให้ได้มีคุณภาพ ปลอดภัยได้มาตรฐาน โดยใช้องค์ความรู้ และเทคโนโลยีการผลิตที่เหมาะสม</p> <p>๒. พัฒนาผลิตภัณฑ์แปรรูปจากข้าว เพื่อเพิ่มมูลค่าของสินค้าและยกระดับรายได้ของเกษตรกรให้สูงขึ้น</p>																		
<p>๖. ตัวชี้วัดและค่าเป้าหมาย</p>	<p>ชื่อตัวชี้วัด เกษตรกรที่เข้าร่วมโครงการมีการผลิตสินค้าเกษตรปลอดภัยเพิ่มขึ้นร้อยละ ๕</p> <table border="1" data-bbox="475 1397 1370 1547"> <thead> <tr> <th colspan="6">ค่าเป้าหมาย (ร้อยละ)</th> </tr> </thead> <tbody> <tr> <td>๒๕๖๖</td> <td>๒๕๖๗</td> <td>๒๕๖๘</td> <td>๒๕๖๙</td> <td>๒๕๗๐</td> <td>รวม</td> </tr> <tr> <td>๕</td> <td>๕</td> <td>๕</td> <td>๕</td> <td>๕</td> <td>๒๕</td> </tr> </tbody> </table>	ค่าเป้าหมาย (ร้อยละ)						๒๕๖๖	๒๕๖๗	๒๕๖๘	๒๕๖๙	๒๕๗๐	รวม	๕	๕	๕	๕	๕	๒๕
ค่าเป้าหมาย (ร้อยละ)																			
๒๕๖๖	๒๕๖๗	๒๕๖๘	๒๕๖๙	๒๕๗๐	รวม														
๕	๕	๕	๕	๕	๒๕														
<p>๗. พื้นที่เป้าหมาย</p>	<p>ดำเนินการในพื้นที่จังหวัดสุพรรณบุรี ทั้ง ๑๐ อำเภอ</p>																		
<p>๘. กิจกรรมหลัก</p>	<p>พัฒนาศักยภาพการผลิตข้าวให้มีคุณภาพ ปลอดภัยได้มาตรฐาน และแปรรูปเพื่อเพิ่มมูลค่า</p>																		
<p>๘.๑ กิจกรรมหลักที่ ๑ กิจกรรมย่อยที่ ๑</p> <p>กิจกรรมย่อยที่ ๒</p> <p>กิจกรรมย่อยที่ ๓</p>	<p>พัฒนาศักยภาพการผลิตข้าว</p> <p>เพิ่มประสิทธิภาพการผลิตข้าวด้วยเทคโนโลยีที่เหมาะสม</p> <ul style="list-style-type: none"> - ถ่ายทอดความรู้การเพิ่มประสิทธิภาพการผลิต เป้าหมาย ๒๐๐ ราย - สร้างแปลงต้นแบบเพื่อเพิ่มประสิทธิภาพการผลิต <p>ตรวจรับรองแปลง GAP ข้าว</p> <ul style="list-style-type: none"> - ถ่ายทอดความรู้การผลิตข้าวปลอดภัย GAP เป้าหมาย ๒๐๐ ราย - ตรวจรับรองแปลง GAP ข้าว เป้าหมาย ๒๐๐ แปลง <p>สร้างการรับรู้การทำนาลดโรคร้อนให้กับเกษตรกร</p>																		

หัวข้อ	รายละเอียด
<p>กิจกรรมย่อยที่ ๔ งบประมาณ ผู้รับผิดชอบ</p>	<p>- ประชาสัมพันธ์การลดการเผาฟางข้าว - ประชาสัมพันธ์สร้างการรับรู้ การขับเคลื่อนนโยบาย BCG Model - ส่งเสริมการใช้สารย่อยสลายต่อซึ่งทดแทนการเผาฟางข้าว</p> <p>ติดตามผลการดำเนินโครงการ ๒,๗๑๑,๐๐๐ บาท สำนักงานเกษตรจังหวัดสุพรรณบุรี</p>
<p>๘.๒ กิจกรรมหลักที่ ๒ งบประมาณ ผู้รับผิดชอบ</p>	<p>การใช้สารสกัดธรรมชาติในการผลิตข้าวปลอดภัย - ผลิตสารสกัดสะเดา จำนวน ๒,๕๐๐ ลิตร</p> <p>๕๐๐,๐๐๐ บาท ศูนย์ส่งเสริมเทคโนโลยีการเกษตรด้านอารักขาพืชจังหวัดสุพรรณบุรี</p>
<p>๘.๓ กิจกรรมหลักที่ ๓ กิจกรรมย่อยที่ ๑ งบประมาณ กิจกรรมย่อยที่ ๒ งบประมาณ กิจกรรมย่อยที่ ๓ งบประมาณ รวมงบประมาณ ผู้รับผิดชอบ</p>	<p>การเพิ่มประสิทธิภาพการผลิตข้าวด้วยเทคโนโลยีเกษตรอัจฉริยะ จัดทำแปลงเรียนรู้การใช้เทคโนโลยีเกษตรอัจฉริยะในนาข้าว ในพื้นที่ ๙ อำเภอ งบดำเนินงาน ๑,๒๑๕,๐๐๐ บาท งบครุภัณฑ์ ๓,๘๓๘,๕๘๐ บาท</p> <p>พัฒนา platform เกษตรอัจฉริยะเพื่อเป็น การจัดการฐานข้อมูล และการแสดงผลผ่าน dashboard สำหรับเกษตรกร ๕๐๐,๐๐๐ บาท</p> <p>สร้างการรับรู้ให้การใช้เทคโนโลยีเกษตรอัจฉริยะ ให้กับเกษตรกร และเจ้าหน้าที่ด้าน การเกษตรของจังหวัดสุพรรณบุรี</p> <p>- ฝึกอบรมหลักสูตร การใช้เทคโนโลยีเกษตรอัจฉริยะอย่างมีประสิทธิภาพ (เกษตรกร จำนวนอำเภอละ ๔๐ คน) (๑๓๘,๖๐๐ บาท)</p> <p>- ฝึกอบรมหลักสูตร กฎ ระเบียบ และ การใช้โดรนเพื่อการเกษตรอย่างปลอดภัย และมี ประสิทธิภาพ (เกษตรกร จำนวนอำเภอละ ๔๐ คน)(เจ้าหน้าที่ด้านการเกษตรในพื้นที่ จ.สุพรรณบุรี จำนวน ๓๐ คน) (๑๕๑,๓๐๐ บาท)</p> <p>- ฝึกอบรมหลักสูตร การใช้โดรนสำรวจในการประเมินสุขภาพข้าว และการระบาดของโรค และแมลง (เจ้าหน้าที่ด้านการเกษตรในพื้นที่ จ.สุพรรณบุรี จำนวน ๒๐ คน) (๑๐,๐๐๐ บาท)</p> <p>๒๙๙,๙๐๐ บาท ๕,๘๕๓,๔๘๐ บาท สถาบันวิทยาศาสตร์ข้าวแห่งชาติ</p>
<p>๘.๔ กิจกรรมหลักที่ ๔ กิจกรรมย่อยที่ ๑ กิจกรรมย่อยที่ ๒ กิจกรรมย่อยที่ ๓ กิจกรรมย่อยที่ ๔ งบประมาณ ผู้รับผิดชอบ</p>	<p>การถ่ายทอดความรู้ในการผลิตภาชนะจากฟางข้าว สำรวจพื้นที่ กลุ่มเป้าหมาย วางแผนงานการถ่ายทอดความรู้ในการผลิตภาชนะจากฟางข้าว เตรียมทำสื่อและเอกสารสำหรับใช้ในการถ่ายทอดความรู้ในการผลิตภาชนะจากฟางข้าว การถ่ายทอดความรู้ในการผลิตภาชนะจากฟางข้าว ๑๐ อำเภอ ในจังหวัดสุพรรณบุรี สรุปและประเมินผลกิจกรรม ๒๓๗,๐๐๐ บาท</p>

หัวข้อ	รายละเอียด
	มหาวิทยาลัยสวนดุสิต วิทยาเขตสุพรรณบุรี
<p>๘.๕ กิจกรรมหลักที่ ๕ กิจกรรมย่อยที่ ๑</p> <p>กิจกรรมย่อยที่ ๒</p> <p>กิจกรรมย่อยที่ ๓</p> <p>งบประมาณ</p> <p>ผู้รับผิดชอบ</p>	<p>ส่งเสริมการใช้ระบบสูบน้ำพลังงานแสงอาทิตย์แบบเคลื่อนที่ในการผลิตข้าวคุณภาพ อบรมเชิงปฏิบัติการ “พลังงานกับชีวิตประจำวัน” และ “สาธิตวิธีใช้งานและบำรุงรักษา ระบบสูบน้ำพลังงานแสงอาทิตย์แบบเคลื่อนที่”</p> <p>- เป้าหมายเกษตรกร ๓๐๐ ราย (๓๐ ราย/กลุ่ม)</p> <p>สนับสนุนระบบสูบน้ำพลังงานแสงอาทิตย์แบบเคลื่อนที่ เพื่อลดต้นทุนการทำนาปลูกข้าว จำนวน ๑๐ ระบบ (๑ ระบบ/กลุ่ม)</p> <p>ติดตามผลการดำเนินโครงการ</p> <p>๓๓๘,๕๐๐ บาท</p> <p>สำนักงานพลังงานจังหวัดสุพรรณบุรี</p>
<p>๘.๖ กิจกรรมหลักที่ ๖ กิจกรรมย่อยที่ ๑</p> <p>กิจกรรมย่อยที่ ๒</p> <p>กิจกรรมย่อยที่ ๓</p> <p>กิจกรรมย่อยที่ ๔</p>	<p>นวัตกรรมเครื่องสำอางจากข้าวคุณภาพ (กข ๔๓) สู่อุตสาหกรรมจังหวัดสุพรรณบุรี</p> <p>การหีบน้ำมันรำข้าว</p> <p>- จัดหาเครื่องหีบน้ำมันรำข้าว</p> <p>- หีบน้ำมันรำข้าวเปรียบเทียบหาปริมาณที่ดีที่สุด</p> <p>การหาปริมาณสารสำคัญในน้ำมันรำข้าว</p> <p>- วิเคราะห์ปริมาณวิตามินอี</p> <p>- วิเคราะห์ปริมาณแกมมาออริซานอล</p> <p>- วิเคราะห์ปริมาณเซราไมด์</p> <p>- วิเคราะห์ปริมาณสารฟีนอลิก</p> <p>การศึกษาฤทธิ์ทางเครื่องสำอาง</p> <p>- ทดสอบฤทธิ์ต้านอนุมูลอิสระ</p> <p>- ทดสอบฤทธิ์ยับยั้งเอนไซม์ไทโรซิเนส</p> <p>- ทดสอบฤทธิ์ยับยั้งเอนไซม์อีลาสเตส</p> <p>- ทดสอบฤทธิ์ยับยั้งเอนไซม์คอลลาจีเนส</p> <p>- ทดสอบฤทธิ์ Anti-inflammatory</p> <p>- ทดสอบฤทธิ์ความเป็นพิษต่อเซลล์ผิวหนังของมนุษย์</p> <p>การตั้งตำรับผลิตภัณฑ์</p> <p>- การตั้งตำรับไมโครอิมัลชันจากน้ำมันรำข้าว</p> <p>- การตั้งตำรับเครื่องสำอางป้องกันแสงแดดจากสารสกัดกากรำข้าว</p> <p>- การตั้งตำรับรองพื้นจากน้ำมันรำข้าวและสารสกัดกากรำข้าว</p> <p>- การตั้งตำรับลิปสติกจากน้ำมันรำข้าวและสารสกัดกากรำข้าว</p> <p>- การตั้งตำรับคลีนซิ่งออยจากน้ำมันรำข้าว</p> <p>- การตั้งตำรับเครื่องหอมจากกากรำข้าว</p> <p>- การตั้งตำรับผลิตภัณฑ์สปาจากน้ำมันรำข้าว</p>

หัวข้อ	รายละเอียด
<p>กิจกรรมย่อยที่ ๕</p> <p>กิจกรรมย่อยที่ ๖</p> <p>งบประมาณ</p> <p>ผู้รับผิดชอบ</p>	<p>ถ่ายทอดเทคโนโลยีในการผลิตเครื่องสำอางจากรำข้าว กข ๔๓</p> <ul style="list-style-type: none"> - อบรมเชิงปฏิบัติการ การสกัดรำข้าว - อบรมเชิงปฏิบัติการ การตั้งตำรับเครื่องสำอาง - อบรมเชิงปฏิบัติการ การตั้งตำรับเครื่องหอม และ สปา <p>การสร้างแบรนด์</p> <ul style="list-style-type: none"> - พัฒนาแบรนด์ <p>๒,๐๐๐,๐๐๐ บาท</p> <p>มหาวิทยาลัยสวนดุสิต วิทยาเขตสุพรรณบุรี</p>
<p>๘.๗ กิจกรรมหลักที่ ๗</p> <p>กิจกรรมย่อยที่ ๑</p> <p>งบประมาณ</p> <p>กิจกรรมย่อยที่ ๒</p> <p>งบประมาณ</p> <p>รวมงบประมาณ</p> <p>ผู้รับผิดชอบ</p>	<p>ต้นแบบผลิตภัณฑ์แปรรูปจากผลได้ร่วมข้าว กข๔๓</p> <ul style="list-style-type: none"> - รับสมัครเกษตรกรที่ทำนาข้าว กข๔๓ - สร้างต้นแบบผลิตภัณฑ์แปรรูปจากข้าวหัก ปลายข้าว กข๔๓ เป็นแป้งข้าว ไซรับข้าว และ น้ำส้มสายชู - พัฒนาผลิตภัณฑ์อาหาร และเครื่องดื่ม จากผลิตภัณฑ์แปรรูปจากข้าวหัก ปลายข้าว กข๔๓ <p>สร้างต้นแบบผลิตภัณฑ์แปรรูปจากข้าวหัก ปลายข้าว กข๔๓</p> <p>๔๘๐,๐๐๐ บาท</p> <p>พัฒนาผลิตภัณฑ์อาหาร และเครื่องดื่ม จากผลิตภัณฑ์แปรรูปจากข้าวหัก ปลายข้าว กข๔๓</p> <p>๔๐๐,๐๐๐ บาท</p> <p>๘๘๐,๐๐๐ บาท</p> <p>มหาวิทยาลัยเกษตรศาสตร์</p>
<p>๘.๘ กิจกรรมหลักที่ ๘</p> <p>กิจกรรมย่อยที่ ๑</p> <p>งบประมาณ</p> <p>กิจกรรมย่อยที่ ๒</p> <p>งบประมาณ</p> <p>กิจกรรมย่อยที่ ๓</p> <p>งบประมาณ</p> <p>กิจกรรมย่อยที่ ๔</p>	<p>การพัฒนาศักยภาพการผลิตข้าวไร้อินทรีย์จังหวัดสุพรรณบุรี</p> <p>สำรวจและคัดเลือกสายพันธุ์ข้าวขาวไร้</p> <ul style="list-style-type: none"> - การออกสำรวจ คัดเลือกสายพันธุ์ข้าวไร้ในเขตพื้นที่อำเภอ ด่านช้าง - คัดเลือกเกษตรกร ต้นแบบนำร่อง พัฒนาพื้นที่ผลิตพันธุ์ข้าวไร้ ๒๕ ครัวเรือน - อบรมถ่ายทอดเทคโนโลยีระบบมาตรฐานการผลิตข้าวไร้ มาตรฐานปลอดภัย PGS <p>๕๐,๐๐๐ บาท</p> <p>ปฏิบัติการพัฒนาศักยภาพเกษตรกรต้นแบบนำร่องผลิตพันธุ์ข้าวไร้</p> <ul style="list-style-type: none"> - พัฒนาพื้นที่และระบบการจัดการน้ำด้วยพลังงานทดแทนผลิตข้าวไร้ต้นแบบ จำนวน ๒๕ แห่ง - ส่งเสริมการผลิตข้าวไร้ มาตรฐานปลอดภัย PGS แก่เกษตรกร ต้นแบบนำร่อง <p>๒๕๐,๐๐๐ บาท</p> <p>ถ่ายทอดและสนับสนุนปัจจัยการผลิตข้าวอินทรีย์เพื่อการเรียนรู้พื้นที่ต้นแบบ</p> <ul style="list-style-type: none"> - อบรมถ่ายทอดเทคโนโลยีการผลิตปุ๋ยอินทรีย์และสารชีวภัณฑ์ - สนับสนุนการเรียนรู้เพิ่มประสิทธิภาพการผลิตข้าวไร้มาตรฐาน PGS แก่เกษตรกรพื้นที่ต้นแบบ <p>๑๐๐,๐๐๐ บาท</p> <p>การเพิ่มมูลค่าพัฒนาผลิตภัณฑ์ข้าวพื้นถิ่นและข้าวไร้อินทรีย์</p> <ul style="list-style-type: none"> - แปรรูปเพิ่มมูลค่าสินค้าข้าวไร้อินทรีย์เอกลักษณ์พื้นถิ่นต้นแบบ - พัฒนาบรรจุภัณฑ์สินค้าข้าวไร้อินทรีย์เอกลักษณ์พื้นถิ่นต้นแบบ

หัวข้อ	รายละเอียด														
งบประมาณ รวมงบประมาณ ผู้รับผิดชอบ	๑๕๐,๐๐๐ บาท ๕๕๐,๐๐๐ บาท วิทยาลัยเกษตรและเทคโนโลยีสุพรรณบุรี														
๙. หน่วยงานดำเนินงาน	๑. สำนักงานเกษตรจังหวัดสุพรรณบุรี ๒. ศูนย์ส่งเสริมเทคโนโลยีการเกษตรด้านอารักขาพืชจังหวัดสุพรรณบุรี ๓. สถาบันวิทยาศาสตร์ข้าวแห่งชาติ ๔. สำนักงานพลังงานจังหวัดสุพรรณบุรี ๕. มหาวิทยาลัยเกษตรศาสตร์ โครงการจัดตั้งวิทยาเขตสุพรรณบุรี ๖. มหาวิทยาลัยสวนดุสิต วิทยาเขตสุพรรณบุรี ๗. วิทยาลัยเกษตรและเทคโนโลยีสุพรรณบุรี														
๑๐. ระยะเวลาในการดำเนินงานโครงการ	๕ ปีงบประมาณ (ปีงบประมาณ พ.ศ. ๒๕๖๖-๒๕๗๐)														
๑๑. งบประมาณ	๖๐,๖๕๗,๗๗๗ บาท หน่วย : บาท														
	<table border="1"> <thead> <tr> <th>แหล่งงบประมาณ</th> <th>๒๕๖๖</th> <th>๒๕๖๗</th> <th>๒๕๖๘</th> <th>๒๕๖๙</th> <th>๒๕๗๐</th> <th>รวม</th> </tr> </thead> <tbody> <tr> <td>จังหวัด</td> <td>-</td> <td>๑๓,๐๖๙,๙๘๐</td> <td>๑๔,๓๗๖,๙๗๘</td> <td>๑๕,๘๑๔,๖๗๖</td> <td>๑๗,๓๙๖,๑๔๓</td> <td>๖๐,๖๕๗,๗๗๗</td> </tr> </tbody> </table>	แหล่งงบประมาณ	๒๕๖๖	๒๕๖๗	๒๕๖๘	๒๕๖๙	๒๕๗๐	รวม	จังหวัด	-	๑๓,๐๖๙,๙๘๐	๑๔,๓๗๖,๙๗๘	๑๕,๘๑๔,๖๗๖	๑๗,๓๙๖,๑๔๓	๖๐,๖๕๗,๗๗๗
แหล่งงบประมาณ	๒๕๖๖	๒๕๖๗	๒๕๖๘	๒๕๖๙	๒๕๗๐	รวม									
จังหวัด	-	๑๓,๐๖๙,๙๘๐	๑๔,๓๗๖,๙๗๘	๑๕,๘๑๔,๖๗๖	๑๗,๓๙๖,๑๔๓	๖๐,๖๕๗,๗๗๗									
๑๒. ผลผลิต (output)	๑. เกษตรกรมีความรู้ความเข้าใจการการผลิตสินค้าข้าวปลอดภัย และสินค้าข้าวแปรรูป ๒. มีผลผลิตสินค้าข้าวปลอดภัยและข้าวแปรรูปเพิ่มขึ้น														
๑๓. ผลที่คาดว่าจะได้รับ (Outcome)	๑. เกษตรกรที่เข้าร่วมโครงการมีรายได้เพิ่มขึ้น ๒. เกษตรกรและผู้บริโภคมีสุขภาพดีเนื่องจากการผลิตและบริโภคสินค้าเกษตรปลอดภัย ๓. แปลงเกษตรที่เข้าร่วมโครงการมีสภาพแวดล้อมที่ดีขึ้น														

๑.๒ โครงการนวัตกรรมเครื่องสำอางและอาหาร เพื่อเพิ่มมูลค่าจากมะม่วงอินทรีย์สุพรรณบุรี

หัวข้อ	รายละเอียด
๑. ชื่อโครงการ	นวัตกรรมเครื่องสำอางและอาหาร เพื่อเพิ่มมูลค่าจากมะม่วงอินทรีย์สุพรรณบุรี
๒. ชื่อแผนงาน	ส่งเสริมเทคโนโลยี นวัตกรรม การผลิต และพัฒนาศักยภาพการผลิตผล/ผลิตภัณฑ์ทางการเกษตร /OTOP/เกษตรอุตสาหกรรม ให้มีคุณภาพ ปลอดภัยได้มาตรฐาน เพื่อเพิ่มมูลค่าและใช้ทรัพยากรทางการเกษตรอย่างยั่งยืน
๓. แนวทางการพัฒนา	ส่งเสริมเทคโนโลยี นวัตกรรม การผลิต และพัฒนาศักยภาพการผลิตผล/ผลิตภัณฑ์ทางการเกษตร /OTOP/เกษตรอุตสาหกรรม ให้มีคุณภาพ ปลอดภัยได้มาตรฐาน เพื่อเพิ่มมูลค่าและใช้ทรัพยากรทางการเกษตรอย่างยั่งยืน
๔. หลักการและเหตุผล	มะม่วงเป็นพืชเศรษฐกิจ อันดับที่ ๓ ของจังหวัดสุพรรณบุรี ในการปลูกมะม่วงย่อมมีการเสียหาย ทำให้ไม่สามารถนำมะม่วงที่มีตำหนิออกขายได้ การแปรรูปมะม่วงจึงเป็นการแก้ไขปัญหาการสูญเสียรายได้ และมะม่วงที่คั้ดทิ้งหากไม่มีการนำไปแปรรูปจะเน่า และเกิดมลภาวะได้ มหาวิทยาลัยสวนดุสิต เล็งเห็นถึงปัญหานี้ จึงมีแนวความคิดที่จะแปรรูปมะม่วงดังกล่าวเป็นเครื่องสำอางและอาหาร ซึ่งแนวทางดังกล่าวยังจัดเป็นหนึ่งในขบวนการ ZERO WASTE ด้วย อนึ่งในการปลูกมะม่วงจะต้องมีการตัดแต่งกิ่งและใบของ

หัวข้อ	รายละเอียด
	มะม่วง จึงมีแนวคิดที่จะศึกษาความเป็นไปได้ในการแปรรูปเป็นเครื่องสำอางซึ่ง ในโครงการนี้จะแปรรูปมะม่วงน้ำดอกไม้ ในเขตอำเภอเมือง สามชุก และศรีประจันต์
๕. วัตถุประสงค์ของโครงการ	๑. สกัดมะม่วงน้ำดอกไม้เพื่อพัฒนาเป็นเครื่องสำอาง ๒. ศึกษาฤทธิ์ทางชีวภาพของสารสกัด ๓. พัฒนาเครื่องสำอางจากมะม่วง ๔. พัฒนาอาหารจากมะม่วง ๕. พัฒนาแบรนด์ ๖. ถ่ายทอดเทคโนโลยีการผลิต
๖. ตัวชี้วัดและค่าเป้าหมาย	๑. จำนวนผลิตภัณฑ์เครื่องสำอาง ๕ ผลิตภัณฑ์ ๒. จำนวนอาหาร ๕ ผลิตภัณฑ์ ๓. แแบรนด์ผลิตภัณฑ์จากมะม่วง ๔. จำนวนผู้เข้าร่วมโครงการ ๔๐ คน
๗. พื้นที่เป้าหมาย	อำเภอเมือง อ.สามชุก และอ.ศรีประจันต์
๘. กิจกรรมหลัก กิจกรรมย่อยที่ ๑ งบประมาณ กิจกรรมย่อยที่ ๒ งบประมาณ กิจกรรมย่อยที่ ๓ งบประมาณ กิจกรรมย่อยที่ ๔ งบประมาณ กิจกรรมย่อยที่ ๕ งบประมาณ กิจกรรมย่อยที่ ๖ งบประมาณ รวมงบประมาณ ผู้รับผิดชอบ	คัดเลือกสวนมะม่วงอินทรีย์ หรือ สวนเกษตรปลอดภัย ๕๐,๐๐๐ บาท สกัดเนื้อ ใบ กิ่ง เปลือกมะม่วง/ ทดสอบฤทธิ์ทางชีวภาพ/ ทดสอบความเป็นพิษต่อเซลล์ ผิวหนัง/ แยกองค์ประกอบทางเคมี/ สร้างมาตรฐานสารสกัดมะม่วง ๑,๒๐๐,๐๐๐ บาท พัฒนาเครื่องสำอางจากมะม่วงตากเกรด/ พัฒนาเครื่องสำอางจากใบ กิ่ง และเปลือก มะม่วง ๕๐๐,๐๐๐ บาท พัฒนาอาหารจากมะม่วงตากเกรด/ วิเคราะห์คุณค่าทางอาหาร ๕๐๐,๐๐๐ บาท สร้างแบรนด์ ๒๐๐,๐๐๐ บาท อบรมเชิงปฏิบัติการการตั้งตำรับเครื่องสำอางจากมะม่วง/ อบรมเชิงปฏิบัติการการตั้ง ตำรับอาหารจากมะม่วง ๒๐๐,๐๐๐ บาท ๒,๖๕๐,๐๐๐ บาท มหาวิทยาลัยสวนดุสิต วิทยาเขตสุพรรณบุรี
๙. หน่วยงานดำเนินงาน	มหาวิทยาลัยสวนดุสิต วิทยาเขตสุพรรณบุรี
๑๐. ระยะเวลาในการดำเนินงาน	๑ ปี (ปีงบประมาณ พ.ศ. ๒๕๖๗)

หัวข้อ	รายละเอียด														
๑๑. งบประมาณ	๑๒,๒๙๘,๖๕๐ บาท หน่วย : บาท <table border="1"> <thead> <tr> <th>แหล่งงบประมาณ</th> <th>๒๕๖๖</th> <th>๒๕๖๗</th> <th>๒๕๖๘</th> <th>๒๕๖๙</th> <th>๒๕๗๐</th> <th>รวม</th> </tr> </thead> <tbody> <tr> <td>จังหวัด</td> <td>-</td> <td>๒,๖๕๐,๐๐๐</td> <td>๒,๙๑๕,๐๐๐</td> <td>๓,๒๐๖,๕๐๐</td> <td>๓,๕๒๗,๑๕๐</td> <td>๑๒,๒๙๘,๖๕๐</td> </tr> </tbody> </table>	แหล่งงบประมาณ	๒๕๖๖	๒๕๖๗	๒๕๖๘	๒๕๖๙	๒๕๗๐	รวม	จังหวัด	-	๒,๖๕๐,๐๐๐	๒,๙๑๕,๐๐๐	๓,๒๐๖,๕๐๐	๓,๕๒๗,๑๕๐	๑๒,๒๙๘,๖๕๐
แหล่งงบประมาณ	๒๕๖๖	๒๕๖๗	๒๕๖๘	๒๕๖๙	๒๕๗๐	รวม									
จังหวัด	-	๒,๖๕๐,๐๐๐	๒,๙๑๕,๐๐๐	๓,๒๐๖,๕๐๐	๓,๕๒๗,๑๕๐	๑๒,๒๙๘,๖๕๐									
๑๒. ผลผลิต (output)	๑. ต้นแบบผลิตภัณฑ์เครื่องสำอาง ๕ ผลิตภัณฑ์ ๒. ต้นแบบผลิตภัณฑ์อาหาร ๕ ผลิตภัณฑ์ ๓. แปรนด ๑ แปรนด														
๑๓. ผลลัพธ์จากการดำเนินโครงการ (Outcome)	๑. การลดการสูญเสียรายได้จากมะม่วงตากเกรด ๒. ผลิตภัณฑ์เครื่องสำอาง ๕ ผลิตภัณฑ์ ๓. ผลิตภัณฑ์อาหาร ๕ ผลิตภัณฑ์ ๔. แปรนด ๑ แปรนด ๕. การลดการใช้สารเคมีในสวนมะม่วง														

๑.๓ โครงการพัฒนาศักยภาพการผลิตสินค้าพืชให้มีคุณภาพ ปลอดภัยได้มาตรฐาน และเกษตรกรแปรรูปเพื่อเพิ่มมูลค่า

หัวข้อ	รายละเอียด
๑. ชื่อโครงการ	พัฒนาศักยภาพการผลิตสินค้าพืชให้มีคุณภาพ ปลอดภัยได้มาตรฐาน และเกษตรกรแปรรูปเพื่อเพิ่มมูลค่า
๒. ชื่อแผนงาน	ส่งเสริมเทคโนโลยี นวัตกรรม การผลิต และพัฒนาศักยภาพผลิตผล/ผลิตภัณฑ์ทางการเกษตร /OTOP/เกษตรอุตสาหกรรม ให้มีคุณภาพ ปลอดภัยได้มาตรฐาน เพื่อเพิ่มมูลค่าและใช้ทรัพยากรทางการเกษตรอย่างยั่งยืน
๓. แนวทางการพัฒนา	ส่งเสริมเทคโนโลยี นวัตกรรม การผลิต และพัฒนาศักยภาพผลิตผล/ผลิตภัณฑ์ทางการเกษตร /OTOP/เกษตรอุตสาหกรรม ให้มีคุณภาพ ปลอดภัยได้มาตรฐาน เพื่อเพิ่มมูลค่าและใช้ทรัพยากรทางการเกษตรอย่างยั่งยืน
๔. หลักการและเหตุผล	ประเทศไทยได้กำหนดยุทธศาสตร์ชาติ (พ.ศ.๒๕๖๑-๒๕๘๐) เพื่อให้บรรลุวิสัยทัศน์ “ประเทศไทยมีความมั่นคง มั่งคั่ง ยั่งยืน เป็นประเทศที่พัฒนาแล้ว ด้วยการพัฒนาตามหลักปรัชญาเศรษฐกิจพอเพียง” โดยยุทธศาสตร์ที่ ๒ ด้านการสร้างความสามารถในการแข่งขันสามารถยกระดับการผลิตและการใช้นวัตกรรมในการเพิ่มความสามารถในการแข่งขันและการพัฒนาอย่างยั่งยืน ทั้งในสาขาอุตสาหกรรม เกษตรและบริการ การสร้างความมั่นคงและปลอดภัยด้านอาหาร โดยภาคการเกษตร มีแนวทางสำคัญคือ การเสริมสร้างฐานการผลิตให้เข้มแข็งและยั่งยืน การเพิ่มขีดความสามารถในการแข่งขัน การส่งเสริมเกษตรกรรายย่อยที่จะนำไปสู่การทำการเกษตรยั่งยืนและเป็นมิตรกับสิ่งแวดล้อม ประเด็นการพัฒนาจังหวัดสุพรรณบุรีที่ ๑ การเพิ่มศักยภาพการผลิตสินค้าเกษตรและอุตสาหกรรมให้ได้มาตรฐาน เพื่อการแข่งขันทางการค้าและการพัฒนาที่ยั่งยืน การส่งเสริมให้มีการผลิตสินค้าเกษตรที่เน้นความปลอดภัยสูงมีคุณภาพและมาตรฐาน เป็นนโยบายที่สำคัญของจังหวัดสุพรรณบุรี ที่มุ่งหวังให้เกษตรกรงดการใช้สารเคมีและ

หัวข้อ	รายละเอียด																		
	<p>ยาฆ่าแมลง ตลอดจนกระบวนการผลิต โดยเป้าหมายการพัฒนาของจังหวัดสุพรรณบุรี “เมืองเกษตรกรรมยั่งยืน เศรษฐกิจเข้มแข็ง คุณภาพชีวิตดี สังคมมีสุข”</p> <p>ประเทศไทยกำลังเข้าสู่สังคมสูงวัย ทำให้เกษตรกรมีจำนวนน้อยลง และความเหลื่อมล้ำในมิติต่างๆ การใช้ชีวิตของประชาชน ภาวะโลกร้อนและภูมิอากาศที่เปลี่ยนแปลงไปก่อให้เกิดภัยธรรมชาติ อีกทั้งยังมีต้นทุนพลังงานที่สูงขึ้น และมีการแข่งขันการเกษตรมากขึ้น ทำให้ผลผลิตทางการเกษตรต่อไร่ต่ำ มีรายได้ต่อครัวเรือนลดลง ไม่สามารถพึ่งพาตนเองได้ ทำให้มีการเพิ่มผลผลิตด้วยปุ๋ยและสารเคมีในอัตราที่สูงขึ้น ซึ่งสถานการณ์ผลผลิตทางการเกษตรที่มีสารเคมีตกค้าง หากบริโภคสะสมติดต่อกันเป็นเวลานานจะส่งผลเสียต่อสุขภาพของผู้บริโภคได้ และ การใช้สารเคมีต่อกระบวนการผลิตในระยะยาวทำให้เกิดการเสื่อมโทรมของสิ่งแวดล้อมตามมา แต่ในปัจจุบันผู้บริโภคได้ตระหนักและให้ความสำคัญกับสุขภาพและสภาพแวดล้อมมากขึ้น ส่งผลให้เกษตรกรเน้นระบบการผลิตที่มีคุณภาพ ปลอดภัย และเป็นมิตรกับสิ่งแวดล้อม ที่มีมาตรฐานรับรอง มีความเชื่อมั่นในกระบวนการผลิตและคุณภาพผลผลิตที่มีมาตรฐานเกษตรอินทรีย์ เชื่อมโยงการตลาดครบวงจร สามารถผลิตพืชเศรษฐกิจที่มีความปลอดภัย มีความมั่นคงทางอาหาร พลังงาน และน้ำ ทำให้สามารถลดต้นทุนการผลิต สินค้าได้มาตรฐาน สามารถแข่งขันในตลาดสากลได้ อีกทั้งผู้บริโภคได้บริโภคสินค้าที่ปลอดภัยได้มาตรฐานและพัฒนาต่อยอดสู่เกษตรอุตสาหกรรมใหม่ด้วยนวัตกรรม ซึ่งแปรรูปสินค้าทางการเกษตร เพื่อเพิ่มความหลากหลายของผลผลิต จะสามารถสร้างมูลค่าให้กับผลผลิตทางการเกษตรได้มากขึ้น</p>																		
<p>๕. วัตถุประสงค์ของโครงการ</p>	<p>๑. ยกระดับการผลิตสินค้าเกษตรและการแปรรูปให้มีคุณภาพ ปลอดภัยได้มาตรฐาน โดยใช้องค์ความรู้ เทคโนโลยี และนวัตกรรม รวมถึงการบริหารจัดการที่เหมาะสม</p> <p>๒. เพิ่มมูลค่าสินค้าเกษตรและยกระดับรายได้ของเกษตรกรให้สูงขึ้น</p>																		
<p>๖. ตัวชี้วัดและค่าเป้าหมาย</p>	<p>ชื่อตัวชี้วัด เกษตรกรที่เข้าร่วมโครงการมีการผลิตสินค้าพืชปลอดภัยเพิ่มขึ้นร้อยละ ๕</p> <table border="1" data-bbox="475 1335 1369 1485"> <thead> <tr> <th colspan="6">ค่าเป้าหมาย (ร้อยละ)</th> </tr> </thead> <tbody> <tr> <td>๒๕๖๖</td> <td>๒๕๖๗</td> <td>๒๕๖๘</td> <td>๒๕๖๙</td> <td>๒๕๗๐</td> <td>รวม</td> </tr> <tr> <td>-</td> <td>๕</td> <td>๕</td> <td>๕</td> <td>๕</td> <td>๒๐</td> </tr> </tbody> </table>	ค่าเป้าหมาย (ร้อยละ)						๒๕๖๖	๒๕๖๗	๒๕๖๘	๒๕๖๙	๒๕๗๐	รวม	-	๕	๕	๕	๕	๒๐
ค่าเป้าหมาย (ร้อยละ)																			
๒๕๖๖	๒๕๖๗	๒๕๖๘	๒๕๖๙	๒๕๗๐	รวม														
-	๕	๕	๕	๕	๒๐														
<p>๗. พื้นที่เป้าหมาย</p>	<p>ดำเนินการในพื้นที่จังหวัดสุพรรณบุรี ทั้ง ๑๐ อำเภอ</p>																		
<p>๘. กิจกรรมหลัก</p>	<p>พัฒนาศักยภาพการผลิตสินค้าเกษตรให้มีคุณภาพ ปลอดภัยได้มาตรฐาน และเกษตรกรแปรรูปเพื่อเพิ่มมูลค่า</p>																		
<p>๘.๑ กิจกรรมหลักที่ ๑ กิจกรรมย่อยที่ ๑ กิจกรรมย่อยที่ ๒ กิจกรรมย่อยที่ ๓</p>	<p>เพิ่มประสิทธิภาพการผลิตพืชเศรษฐกิจ (อ้อยและมันสำปะหลัง)</p> <p>ถ่ายทอดความรู้ภายใต้เทคโนโลยีที่เหมาะสม</p> <ul style="list-style-type: none"> - เกษตรกรผู้ปลูกอ้อย จำนวน ๑๕๐ ราย - เกษตรกรผู้ปลูกมันสำปะหลัง จำนวน ๑๕๐ ราย <p>จัดทำแปลงต้นแบบเพิ่มประสิทธิภาพการผลิต</p> <ul style="list-style-type: none"> - แปลงต้นแบบการปลูกอ้อย - แปลงต้นแบบการปลูกมันสำปะหลังติดตามผลการดำเนินโครงการ <p>ประชาสัมพันธ์เพื่อสร้างการรับรู้การขับเคลื่อนนโยบาย BCG Model</p>																		

หัวข้อ	รายละเอียด
กิจกรรมย่อยที่ ๔ งบประมาณ ผู้รับผิดชอบ	ติดตามผลการดำเนินโครงการ ๑,๕๗๐,๐๐๐ บาท สำนักงานเกษตรจังหวัดสุพรรณบุรี
๘.๒ กิจกรรมหลักที่ ๒ กิจกรรมย่อยที่ ๑ งบประมาณ กิจกรรมย่อยที่ ๒ งบประมาณ รวมงบประมาณ ผู้รับผิดชอบ	ขับเคลื่อนการเก็บเกี่ยวอ้อยสดเข้าโรงงานเพื่อลดต้นทุนการผลิตและเป็นมิตรต่อสิ่งแวดล้อม วันถ่ายทอดเทคโนโลยี (อบรม+จัดงาน Field day) และสาธิตการใช้เครื่องมือ ๒๑๐,๙๐๐ บาท การจัดทำแปลงต้นแบบและสาธิตการใช้เครื่องมือ ๓๘๒,๐๐๐ บาท ๕๙๒,๙๐๐ บาท ศูนย์วิจัยพืชไร่สุพรรณบุรี
๘.๓ กิจกรรมหลักที่ ๓ กิจกรรมย่อยที่ ๑ กิจกรรมย่อยที่ ๒ กิจกรรมย่อยที่ ๓ งบประมาณ ผู้รับผิดชอบ	ส่งเสริม สนับสนุนการผลิตพืชผักเศรษฐกิจมาตรฐานปลอดภัยคุณภาพสูง ด้วย Smart Farming System ระบบเศรษฐกิจ BCG ถ่ายทอดองค์ความรู้เทคโนโลยีการผลิตพืชอาหารเศรษฐกิจมูลค่าสูงในระบบฟาร์มอัจฉริยะแก่เยาวชนเกษตรกรรุ่นใหม่ ฝึกอบรมปฏิบัติการอาชีพเทคโนโลยีการผลิตพืชผักมาตรฐานปลอดภัย คุณภาพสูงแก่กลุ่มเกษตรกร และเยาวชนเกษตรกรรุ่นใหม่ ฝึกอบรมอาชีพสร้างรายได้แก่เกษตรกรรุ่นใหม่ผู้มีรายได้น้อย ๒,๘๐๐,๐๐๐ บาท วิทยาลัยเกษตรและเทคโนโลยีสุพรรณบุรี
๘.๔ กิจกรรมหลักที่ ๔ กิจกรรมย่อยที่ ๑ กิจกรรมย่อยที่ ๒ กิจกรรมย่อยที่ ๓ กิจกรรมย่อยที่ ๔ กิจกรรมย่อยที่ ๕ งบประมาณ ผู้รับผิดชอบ	ส่งเสริม สนับสนุนการผลิตพืชมาตรฐานอินทรีย์ระบบเศรษฐกิจ BCG เชื่อมโยงการตลาดครบวงจร พัฒนาและถ่ายทอดองค์ความรู้เทคโนโลยีการผลิตพืชอาหาร มาตรฐาน อินทรีย์ที่เหมาะสมในบริบทภูมิสังคมอาชีพของจังหวัดสุพรรณบุรี พัฒนาและถ่ายทอดองค์ความรู้เทคโนโลยีการเพิ่มมูลค่า พัฒนาผลิตภัณฑ์ เกษตรและอาหาร มาตรฐานอินทรีย์ในท้องถิ่นที่มีศักยภาพในการพัฒนา ฝึกอบรมอาชีพการผลิตผลิตภัณฑ์สารชีวภัณฑ์ ปุ๋ยอินทรีย์ ปัจจัยการผลิตพืชอินทรีย์ สนับสนุนปัจจัยการผลิตปฏิบัติการผลิตพืช มาตรฐานอินทรีย์ แก่กลุ่มที่ผ่านการพัฒนา สนับสนุนการเชื่อมโยงการตลาดและการจัดจำหน่ายผลผลิตพืช และผลิตภัณฑ์สินค้าเกษตร มาตรฐานอินทรีย์ ๙๐๐,๐๐๐ บาท วิทยาลัยเกษตรและเทคโนโลยีสุพรรณบุรี
๘.๕ กิจกรรมหลักที่ ๕ กิจกรรมย่อยที่ ๑	ถ่ายทอดเทคโนโลยีการผลิตดินปลูกคุณภาพสูง ผลิตพืชและสมุนไพร มาตรฐานปลอดภัย สนับสนุนเกษตรกรและกลุ่มเกษตรกรผลิตพืชหรือสมุนไพร มาตรฐานอินทรีย์ พัฒนาเทคโนโลยีการผลิตดินปลูกอินทรีย์คุณภาพสูง ที่เหมาะสมในการผลิตพืชหรือ

หัวข้อ	รายละเอียด
งบประมาณ กิจกรรมย่อยที่ ๒ งบประมาณ กิจกรรมย่อยที่ ๓ งบประมาณ กิจกรรมย่อยที่ ๔ งบประมาณ รวมงบประมาณ ผู้รับผิดชอบ	สมุนไพรมาตรฐานปลอดภัย ๖๐๐,๐๐๐ บาท ถ่ายทอดเทคโนโลยีกระบวนการผลิตดินปลูกคุณภาพสูง ผลิตพืชหรือสมุนไพรมาตรฐานอินทรีย์แก่กลุ่มเกษตรกร ๑๐๐,๐๐๐ บาท ถ่ายทอดเทคโนโลยีการผลิตพืช/พืชสมุนไพรมาตรฐานปลอดภัยด้วยดินปลูกอินทรีย์คุณภาพสูง ๑๕๐,๐๐๐ บาท พัฒนาผลิตภัณฑ์และเชื่อมโยงการตลาดผลผลิตพืช สมุนไพรและดินปลูกอินทรีย์คุณภาพสูง ๑๕๐,๐๐๐ บาท ๑,๐๐๐,๐๐๐ บาท วิทยาลัยเกษตรและเทคโนโลยีสุพรรณบุรี
๘.๖ กิจกรรมหลักที่ ๖ กิจกรรมย่อยที่ ๑ กิจกรรมย่อยที่ ๒ งบประมาณ ผู้รับผิดชอบ	New farmer Academy เพื่อพัฒนาผู้ประกอบการเกษตรรุ่นใหม่ ด้านเกษตรอัจฉริยะ พัฒนาองค์ความรู้เทคโนโลยีเกษตรอัจฉริยะที่เหมาะสมในบริบทภูมิสังคม อาชีพของจังหวัดสุพรรณบุรี และภาคกลาง เผยแพร่และแลกเปลี่ยนเรียนรู้ เครือข่ายผู้ประกอบการเกษตรและ อาหารปลอดภัยรุ่นใหม่ New farmer เกษตรอัจฉริยะ ๙๐๐,๐๐๐ บาท วิทยาลัยเกษตรและเทคโนโลยีสุพรรณบุรี
๘.๗ กิจกรรมหลักที่ ๗ กิจกรรมย่อยที่ ๑ งบประมาณ กิจกรรมย่อยที่ ๒ งบประมาณ	ส่งเสริม สนับสนุนเทคโนโลยีการพัฒนาระบบปลูกพืชอาหารมาตรฐานปลอดภัย เขตพื้นที่ คทช. ถ่ายทอดเทคโนโลยี ระบบการปลูกพืชอาหารมาตรฐานปลอดภัย - สำรวจ วิเคราะห์ข้อมูลสภาพพื้นที่ ปัญหาและความต้องการ ครอบครัวยุทธศาสตร์ในพื้นที่ คทช. กลุ่มเป้าหมายต้นแบบ ๓๐ ครอบครัวยุทธศาสตร์ - จัดเวทีแลกเปลี่ยนเรียนรู้ชุมชน กลุ่มเป้าหมาย ทบทวน สะท้อน ความต้องการ อุปสรรคและโอกาสรายครอบครัว - วิเคราะห์อาชีพครัวเรือนเกษตรกร พื้นที่ คทช. ออกแบบระบบปลูก พืชอาหารมาตรฐานปลอดภัย และระบบการบริหารจัดการน้ำ พลังงานทดแทนเคลื่อนที่ ๓๐๐,๐๐๐ บาท ถ่ายทอดเทคโนโลยี สนับสนุนการผลิตสารชีวภัณฑ์ ทดแทนปุ๋ยและสารเคมี - ถ่ายทอดเทคโนโลยี อบรมปฏิบัติการผลิตสารชีวภัณฑ์ ทดแทนปุ๋ยและ สารเคมีปลูกพืชอาหาร - พัฒนาผลิตภัณฑ์สารชีวภัณฑ์ ตราสัญลักษณ์ชุมชนพึ่งพาตนเอง - ผลิต ผลิตภัณฑ์สารชีวภัณฑ์ชุมชน สนับสนุนการทดสอบ ทดลองในระบบการผลิตพืชอาหารปลอดภัยชุมชน พื้นที่ คทช. กลุ่มเป้าหมาย - เชื่อมโยงการตลาดผลิตภัณฑ์สารชีวภัณฑ์ชุมชนออนไลน์ ๑๕๐,๐๐๐ บาท

หัวข้อ	รายละเอียด
<p>กิจกรรมย่อยที่ ๓</p> <p>งบประมาณ</p> <p>กิจกรรมย่อยที่ ๔</p> <p>งบประมาณ</p> <p>รวมงบประมาณ</p> <p>ผู้รับผิดชอบ</p>	<p>ปฏิบัติการเรียนรู้ระบบปลูกพืชอาหารมาตรฐานปลอดภัยพื้นที่ คทช. ต้นแบบ</p> <p>- เวทีปฏิบัติการวางแผนพัฒนาพื้นที่ คทช. เกษตรกรกลุ่มเป้าหมายระบบ ปลูกพืชอาหารมาตรฐานปลอดภัย ตามบริบทพื้นที่</p> <p>- สนับสนุนเทคโนโลยี และปัจจัยการผลิตปุ๋ยอินทรีย์และสารชีวภัณฑ์ อารักขา และการบริหารจัดการน้ำ พลังงานทดแทนระบบปลูกพืช อาหารมาตรฐานปลอดภัย ในพื้นที่เรียนรู้ ต้นแบบในชุมชน</p> <p>- ปฏิบัติการเรียนรู้ระบบปลูกพืชอาหารมาตรฐานปลอดภัยพื้นที่ คทช. เกษตรกรกลุ่มเป้าหมาย เพื่อพัฒนาพื้นที่เรียนรู้ต้นแบบ</p> <p>- ตั้งศูนย์ถ่ายทอดและสนับสนุนสารชีวภัณฑ์ ปัจจัยการผลิตระบบปลูก พืชอาหารมาตรฐาน ปลอดภัย</p> <p>๑๕๐,๐๐๐ บาท</p> <p>การเพิ่มมูลค่าพัฒนาผลิตภัณฑ์ เชื่อมโยงการตลาด</p> <p>- พัฒนาผลิตภัณฑ์ เพิ่มมูลค่าสินค้าเกษตรพืชอาหารมาตรฐาน ปลอดภัย เอกลักษณ์พื้นที่ ต้นแบบ</p> <p>- ส่งเสริมการตลาดสินค้า ผลผลิต ผลิตภัณฑ์พืชอาหารมาตรฐาน ปลอดภัย พัฒนาบรรจุภัณฑ์ สินค้าต้นแบบ</p> <p>๑๐๐,๐๐๐ บาท</p> <p>๗๐๐,๐๐๐ บาท</p> <p>วิทยาลัยเกษตรและเทคโนโลยีสุพรรณบุรี</p>
<p>๘.๘ กิจกรรมหลักที่ ๘</p> <p>กิจกรรมย่อยที่ ๑</p> <p>กิจกรรมย่อยที่ ๒</p> <p>กิจกรรมย่อยที่ ๓</p> <p>กิจกรรมย่อยที่ ๔</p> <p>งบประมาณ</p> <p>ผู้รับผิดชอบ</p>	<p>พัฒนาศักยภาพและเพิ่มมูลค่าสินค้าเกษตรและสินค้าแปรรูป</p> <p>อบรมเชิงปฏิบัติการการพัฒนาบรรจุภัณฑ์และมาตรฐาน อย.</p> <p>สนับสนุนวัสดุและบรรจุภัณฑ์</p> <p>สนับสนุนครุภัณฑ์เพื่อพัฒนาสินค้าเกษตรแปรรูป</p> <p>ติดตามผลการดำเนินโครงการ</p> <p>๑,๖๑๗,๐๐๐ บาท</p> <p>สำนักงานเกษตรจังหวัดสุพรรณบุรี</p>
<p>๘.๙ กิจกรรมหลักที่ ๙</p> <p>กิจกรรมย่อยที่ ๑</p> <p>กิจกรรมย่อยที่ ๒</p> <p>กิจกรรมย่อยที่ ๓</p> <p>งบประมาณ</p> <p>ผู้รับผิดชอบ</p>	<p>พัฒนาศักยภาพและเพิ่มมูลค่าสินค้าเกษตรและสินค้าแปรรูป ด้วยเทคโนโลยีพลังงาน ทดแทน</p> <p>อบรมเชิงปฏิบัติการ “พลังงานกับชีวิตประจำวัน” และ “สาธิตวิธีใช้งานและบำรุงรักษา ตู้อบแห้งพลังงานแสงอาทิตย์”</p> <p>เป้าหมายเกษตรกร ๑๕๐ ราย</p> <p>สนับสนุนตู้อบแห้งพลังงานแสงอาทิตย์ ขนาด ๒x๒ เมตร เพื่อพัฒนากระบวนการผลิต สินค้าคุณภาพ</p> <p>ติดตามผลการดำเนินโครงการ</p> <p>๒๐๐,๐๐๐ บาท</p> <p>สำนักงานพลังงานจังหวัดสุพรรณบุรี</p>
<p>๙. หน่วยงานดำเนินงาน</p>	<p>๑. สำนักงานเกษตรจังหวัดสุพรรณบุรี</p>

หัวข้อ	รายละเอียด														
	๒. ศูนย์วิจัยพืชไร่สุพรรณบุรี ๓. สำนักงานพลังงานจังหวัดสุพรรณบุรี ๔. วิทยาลัยเกษตรและเทคโนโลยีสุพรรณบุรี														
๑๐. ระยะเวลาในการดำเนินงานโครงการ	๕ ปีงบประมาณ (ปีงบประมาณ พ.ศ. ๒๕๖๖-๒๕๗๐)														
๑๑. งบประมาณ	๔๗,๗๐๙,๐๑๖ บาท หน่วย : บาท														
	<table border="1"> <thead> <tr> <th>แหล่งงบประมาณ</th> <th>๒๕๖๖</th> <th>๒๕๖๗</th> <th>๒๕๖๘</th> <th>๒๕๖๙</th> <th>๒๕๗๐</th> <th>รวม</th> </tr> </thead> <tbody> <tr> <td>จังหวัด</td> <td>-</td> <td>๑๐,๒๗๙,๙๐๐</td> <td>๑๑,๓๐๗,๘๙๐</td> <td>๑๒,๔๓๘,๖๗๙</td> <td>๑๓,๖๘๒,๕๔๗</td> <td>๔๗,๗๐๙,๐๑๖</td> </tr> </tbody> </table>	แหล่งงบประมาณ	๒๕๖๖	๒๕๖๗	๒๕๖๘	๒๕๖๙	๒๕๗๐	รวม	จังหวัด	-	๑๐,๒๗๙,๙๐๐	๑๑,๓๐๗,๘๙๐	๑๒,๔๓๘,๖๗๙	๑๓,๖๘๒,๕๔๗	๔๗,๗๐๙,๐๑๖
แหล่งงบประมาณ	๒๕๖๖	๒๕๖๗	๒๕๖๘	๒๕๖๙	๒๕๗๐	รวม									
จังหวัด	-	๑๐,๒๗๙,๙๐๐	๑๑,๓๐๗,๘๙๐	๑๒,๔๓๘,๖๗๙	๑๓,๖๘๒,๕๔๗	๔๗,๗๐๙,๐๑๖									
๑๒. ผลผลิต (output)	๑. เกษตรกรมีความรู้ความเข้าใจการการผลิตสินค้าเกษตรปลอดภัย และสินค้าเกษตรแปรรูป ๒. มีผลผลิตสินค้าเกษตรปลอดภัยและเกษตรแปรรูปเพิ่มขึ้น														
๑๓. ผลที่คาดว่าจะได้รับ (Outcome)	๑. เกษตรกรที่เข้าร่วมโครงการมีรายได้เพิ่มขึ้น ๒. เกษตรกรและผู้บริโภคมีสุขภาพดีเนื่องจากการผลิตและบริโภคสินค้าเกษตรปลอดภัย ๓. แปลงเกษตรที่เข้าร่วมโครงการมีสภาพแวดล้อมที่ดีขึ้น														

๑.๔ โครงการพัฒนาศักยภาพการผลิตพลาสติกให้มีคุณภาพ ปลอดภัยได้มาตรฐาน และแปรรูป เพื่อเพิ่มมูลค่า

หัวข้อ	รายละเอียด
๑. ชื่อโครงการ	พัฒนาศักยภาพการผลิตพลาสติกให้มีคุณภาพ ปลอดภัยได้มาตรฐาน และแปรรูป เพื่อเพิ่มมูลค่า
๒. ชื่อแผนงาน	ส่งเสริมเทคโนโลยี นวัตกรรม และพัฒนาศักยภาพผลิตผล/ผลิตภัณฑ์ ทาง การเกษตร/OTOP/ เกษตรอุตสาหกรรม ให้มีคุณภาพ ปลอดภัยได้มาตรฐาน เพื่อเพิ่มมูลค่าและใช้ทรัพยากรทางการเกษตรอย่างยั่งยืน
๓. แนวทางการพัฒนา	ส่งเสริมเทคโนโลยี นวัตกรรม และพัฒนาศักยภาพผลิตผล/ผลิตภัณฑ์ ทาง การเกษตร/OTOP/ เกษตรอุตสาหกรรม ให้มีคุณภาพ ปลอดภัยได้มาตรฐาน เพื่อเพิ่มมูลค่าและใช้ทรัพยากรทางการเกษตรอย่างยั่งยืน
๔. หลักการและเหตุผล	ด้วยจังหวัดสุพรรณบุรี เป็นเมืองที่มีทรัพยากรทางด้านอาหารที่มีชื่อเสียงมายาวนาน เป็นแหล่งวัตถุดิบชั้นดี จังหวัดสุพรรณบุรีมีการเพาะเลี้ยงพลาสติกดองก่ายานในท้องถิ่น ซึ่งเป็นปลาท้องถิ่นที่มีลักษณะแตกต่างจากพลาสติกทั่วไป พลาสติกเป็นสินค้าเกษตรที่สำคัญของจังหวัดสุพรรณบุรี โดยเฉพาะอย่างยิ่งจังหวัดสุพรรณบุรีเป็นแหล่งแปรรูปที่ใหญ่ที่สุดของประเทศ ประมาณเดือนละ 500-600 ตัน ประกอบกับในปี 2564-2565 จังหวัดสุพรรณบุรีได้ให้ความสำคัญของพลาสติกสายพันธุ์พื้นเมืองของสุพรรณบุรี ได้แก่ พลาสติกดองก่ายาน โดยจังหวัดได้ยื่นคำขอขึ้นทะเบียนเป็นสิ่งบ่งชี้ทางภูมิศาสตร์ สำหรับการเลี้ยงและการแปรรูปผลิตภัณฑ์พลาสติกส่วนใหญ่เป็นภูมิปัญญาที่เสริมสร้างเศรษฐกิจของชุมชน ส่งผล ให้ธุรกิจการผลิต ผลิตภัณฑ์พลาสติกแปรรูปในจังหวัดสุพรรณส่วนใหญ่อยู่ในรูปวิสาหกิจขนาดกลางและขนาดย่อม ส่วนมากเป็นการรวมกลุ่มเป็นสหกรณ์

หัวข้อ	รายละเอียด																		
	<p>เพื่อเสริมสร้างศักยภาพความเข้มแข็งในการส่งออก และเพื่อเป็นการเพิ่มศักยภาพการเพาะเลี้ยง และการพัฒนาคุณภาพมาตรฐานความปลอดภัยของผลิตภัณฑ์พลาสติกแปรรูป ซึ่งคำนึงถึงการเสริมสร้างความแข็งแกร่งให้กันและกันของแต่ละขั้นตอนในห่วงโซ่อุปทาน เนื่องจากรูปแบบการขายสินค้าเกษตรและอาหารสมัยใหม่ที่ประสบความสำเร็จและสามารถแข่งขันได้ในตลาดโลกนั้น เป็นผลจากเสริมสร้างความแข็งแกร่งให้กันและกันของแต่ละขั้นตอนในห่วงโซ่การผลิต ในที่นี้ ได้แก่ ปัจจัยที่เกี่ยวข้องกับการเพาะเลี้ยงเพื่อตอบสนองต่อความต้องการในการผลิตพลาสติกในระดับอุตสาหกรรม รวมทั้งปัจจัยที่เกี่ยวข้องกับการแปรรูปซึ่งส่งผลต่อคุณภาพของผลิตภัณฑ์พลาสติกแปรรูป การวิจัยเชิงสำรวจเพื่อให้ได้ กระบวนการผลิตพลาสติกแปรรูปที่ได้มาตรฐานสำหรับการผลิตเชิงพาณิชย์เพื่อนำไปสู่กระบวนการผลิตสินค้าพลาสติกแปรรูปที่มีมาตรฐาน และเสริมสร้างภาพลักษณ์และยกระดับสินค้า การดำเนินโครงการพัฒนาศักยภาพการผลิตพลาสติกให้มีคุณภาพ ปลอดภัยได้มาตรฐาน และแปรรูป เพื่อเพิ่มมูลค่า จึงมุ่งให้เกษตรกรผลิตพลาสติกที่มีคุณภาพ ปลอดภัย ได้มาตรฐาน รวมถึงส่งเสริมด้านการแปรรูปและการตลาด ตลอดจนการใช้องค์ความรู้ เทคโนโลยี นวัตกรรม อันจะทำให้เกษตรกรมีรายได้เพิ่มสูงขึ้น มีความภาคภูมิใจในอาชีพเกษตรกรกรรม นำไปสู่ความมั่นคง มั่งคั่ง มั่นยืน</p>																		
<p>๕. วัตถุประสงค์ของโครงการ</p>	<p>๑. ยกระดับการผลิตสินค้าประมงและการแปรรูปให้มีคุณภาพ ปลอดภัยได้มาตรฐาน โดยใช้องค์ความรู้ เทคโนโลยี และนวัตกรรม รวมถึงการบริหารจัดการที่เหมาะสม</p> <p>๒. เพิ่มมูลค่าสินค้าเกษตรและขยายช่องทางการตลาดเพื่อยกระดับรายได้ของเกษตรกรให้สูงขึ้น</p>																		
<p>๖. ตัวชี้วัดและค่าเป้าหมาย</p>	<p>มีผลิตภัณฑ์แปรรูปพลาสติกดอนก่ายาน เพิ่มขึ้นอย่างน้อย ๓ ผลิตภัณฑ์</p> <table border="1" data-bbox="470 1339 1369 1489"> <thead> <tr> <th colspan="6">ค่าเป้าหมาย (ร้อยละ)</th> </tr> <tr> <th>๒๕๖๖</th> <th>๒๕๖๗</th> <th>๒๕๖๘</th> <th>๒๕๖๙</th> <th>๒๕๗๐</th> <th>รวม</th> </tr> </thead> <tbody> <tr> <td>-</td> <td>๓</td> <td>๓</td> <td>๓</td> <td>๓</td> <td>๑๒</td> </tr> </tbody> </table>	ค่าเป้าหมาย (ร้อยละ)						๒๕๖๖	๒๕๖๗	๒๕๖๘	๒๕๖๙	๒๕๗๐	รวม	-	๓	๓	๓	๓	๑๒
ค่าเป้าหมาย (ร้อยละ)																			
๒๕๖๖	๒๕๖๗	๒๕๖๘	๒๕๖๙	๒๕๗๐	รวม														
-	๓	๓	๓	๓	๑๒														
<p>๗. พื้นที่เป้าหมาย</p>	<p>๘ อำเภอ ได้แก่ เมืองสุพรรณบุรี สามชุก ศรีประจันต์ เดิมบางนางบัว ตอนเจดีย์ สองพี่น้อง อุทอง บางปลาม้า</p>																		
<p>๘. กิจกรรมหลัก</p>																			
<p>๘.๑ กิจกรรมหลักที่ ๑ กิจกรรมย่อยที่ ๑</p>	<p>การพัฒนาอุตสาหกรรมพลาสติกดอนก่ายานแบบครบวงจร เพื่อรองรับการขึ้นทะเบียนเป็นสิ่งป่งชี้ทางภูมิศาสตร์</p> <p>การส่งเสริมการเลี้ยงพลาสติกดอนก่ายาน</p> <ul style="list-style-type: none"> - อบรมให้ความรู้ - การผลิตลูกพลาสติกดอนก่ายาน - ตั้งศูนย์เรียนรู้ และเครือข่ายการเลี้ยงพลาสติกดอนก่ายาน - การยกระดับมาตรฐานฟาร์มเลี้ยงพลาสติกดอนก่ายาน เครือข่ายศูนย์เรียนรู้การเลี้ยงพลาสติกดอนก่ายาน 																		

หัวข้อ	รายละเอียด																					
งบประมาณ ผู้รับผิดชอบ หน่วยงานร่วม กิจกรรมย่อยที่ ๒	๕๘๐,๙๐๐ บาท สำนักงานประมงจังหวัดสุพรรณบุรี ศูนย์วิจัยและพัฒนาการเพาะเลี้ยงสัตว์น้ำจืดสุพรรณบุรี การแปรรูปพลาสติกและบรรจุภัณฑ์สนับสนุนการแปรรูปพลาสติกด้วยตู้อบแห้งพลังงานแสงอาทิตย์ (ขนาด ๒x๒ เมตร) (กลุ่มผู้เลี้ยงพลาสติก ๒ กลุ่ม) - อบรมเชิงปฏิบัติการ “พลังงานกับชีวิตประจำวัน” และ “สาธิตวิธีใช้งานและบำรุงรักษา ตู้อบแห้งพลังงานแสงอาทิตย์” - เป้าหมายเกษตรกร ๖๐ ราย (๓๐ ราย/กลุ่ม) - สนับสนุนตู้อบแห้งพลังงานแสงอาทิตย์ ขนาด ๒x๒ เมตร เพื่อพัฒนากระบวนการผลิตสินค้าคุณภาพ จำนวน ๔ ตู้ (๒ ตู้/กลุ่ม) - ติดตามผลการดำเนินโครงการ ๑๒๒,๒๐๐ บาท สำนักงานพลังงานจังหวัดสุพรรณบุรี ๗๐๓,๑๐๐ บาท รวมงบประมาณ																					
๘.๒ กิจกรรมหลักที่ ๒ กิจกรรมย่อยที่ ๑ งบประมาณ กิจกรรมย่อยที่ ๒ งบประมาณ รวมงบประมาณ ผู้รับผิดชอบ	การแปรรูปผลิตภัณฑ์พลาสติกดอนกำยาน การแปรรูปและวิเคราะห์คุณภาพทางกายภาพ เคมี จุลินทรีย์ และคุณค่าทางโภชนาการ ๗๐๐,๐๐๐ บาท การพัฒนาผลิตภัณฑ์พลาสติกจังหวัดสุพรรณบุรี ในบรรจุภัณฑ์รีไซเคิลเพื่อการผลิตเชิงพาณิชย์ ๘๐๐,๐๐๐ บาท ๑,๕๐๐,๐๐๐ บาท มหาวิทยาลัยสวนดุสิต วิทยาเขตสุพรรณบุรี																					
๙. หน่วยงานดำเนินงาน	๑. สำนักงานประมงจังหวัดสุพรรณบุรี ๒. ศูนย์วิจัยและพัฒนาการเพาะเลี้ยงสัตว์น้ำจืดสุพรรณบุรี ๓. สำนักงานพลังงานจังหวัดสุพรรณบุรี ๔. มหาวิทยาลัยสวนดุสิต วิทยาเขตสุพรรณบุรี																					
๑๐. ระยะเวลาในการดำเนินงาน	๕ ปีงบประมาณ (ปีงบประมาณ พ.ศ. ๒๕๖๖-๒๕๗๐)																					
๑๑. งบประมาณ	๑๐,๒๒๔,๕๘๗ บาท หน่วย : บาท <table border="1" data-bbox="470 1809 1316 1928"> <thead> <tr> <th>แหล่ง</th> <th>๒๕๖๖</th> <th>๒๕๖๗</th> <th>๒๕๖๘</th> <th>๒๕๖๙</th> <th>๒๕๗๐</th> <th>รวม</th> </tr> </thead> <tbody> <tr> <td>งบประมาณ</td> <td></td> <td></td> <td></td> <td></td> <td></td> <td></td> </tr> <tr> <td>จังหวัด</td> <td></td> <td>๒,๒๐๓,๑๐๐</td> <td>๒,๔๒๓,๔๑๐</td> <td>๒,๖๖๕,๗๕๑</td> <td>๒,๙๓๒,๓๒๖</td> <td>๑๐,๒๒๔,๕๘๗</td> </tr> </tbody> </table>	แหล่ง	๒๕๖๖	๒๕๖๗	๒๕๖๘	๒๕๖๙	๒๕๗๐	รวม	งบประมาณ							จังหวัด		๒,๒๐๓,๑๐๐	๒,๔๒๓,๔๑๐	๒,๖๖๕,๗๕๑	๒,๙๓๒,๓๒๖	๑๐,๒๒๔,๕๘๗
แหล่ง	๒๕๖๖	๒๕๖๗	๒๕๖๘	๒๕๖๙	๒๕๗๐	รวม																
งบประมาณ																						
จังหวัด		๒,๒๐๓,๑๐๐	๒,๔๒๓,๔๑๐	๒,๖๖๕,๗๕๑	๒,๙๓๒,๓๒๖	๑๐,๒๒๔,๕๘๗																
๑๒. ผลผลิต (output)	๑. เกษตรกรมีความรู้ความเข้าใจการการผลิตพลาสติกปลอดภัย และสินค้าพลาสติกแปรรูป ๒. มีผลผลิตสินค้าพลาสติกปลอดภัยและพลาสติกแปรรูปเพิ่มขึ้น																					

หัวข้อ	รายละเอียด
๑๓. ผลที่คาดว่าจะได้รับ (Outcome)	๑. เกษตรกรที่เข้าร่วมโครงการมีรายได้เพิ่มขึ้น ๒. เกษตรกรและผู้บริโภคมีสุขภาพดีเนื่องจากการผลิตและบริโภคสินค้าเกษตรปลอดภัย

๑.๕ โครงการพัฒนาศักยภาพการผลิตสินค้าปศุสัตว์ให้มีคุณภาพ ปลอดภัยได้มาตรฐาน และเกษตรแปรรูป เพื่อเพิ่มมูลค่า

หัวข้อ	รายละเอียด
๑. ชื่อโครงการ	พัฒนาศักยภาพการผลิตสินค้าปศุสัตว์ให้มีคุณภาพ ปลอดภัยได้มาตรฐาน และเกษตรแปรรูปเพื่อเพิ่มมูลค่า
๒. ชื่อแผนงาน	ส่งเสริมเทคโนโลยี นวัตกรรม การผลิต และพัฒนาศักยภาพการผลิต/ผลิตภัณฑ์ทางการเกษตร /OTOP/เกษตรอุตสาหกรรม ให้มีคุณภาพ ปลอดภัยได้มาตรฐาน เพื่อเพิ่มมูลค่าและใช้ทรัพยากรทางการเกษตรอย่างยั่งยืน
๓. แนวทางการพัฒนา	ส่งเสริมเทคโนโลยี นวัตกรรม การผลิต และพัฒนาศักยภาพการผลิต/ผลิตภัณฑ์ทางการเกษตร /OTOP/เกษตรอุตสาหกรรม ให้มีคุณภาพ ปลอดภัยได้มาตรฐาน เพื่อเพิ่มมูลค่าและใช้ทรัพยากรทางการเกษตรอย่างยั่งยืน
๔. หลักการและเหตุผล	<p>ประเทศไทยได้มีการกำหนดยุทธศาสตร์ชาติ (พ.ศ.๒๕๖๑-๒๕๘๐) โดยยุทธศาสตร์ที่ ๒ ด้านการสร้างความสามารถในการแข่งขัน มีเป้าหมายให้ประเทศสามารถยกระดับการผลิตทางการเกษตรเพื่อสร้างมูลค่าให้สูงขึ้นให้ความสำคัญกับการเพิ่มผลิตภาพการผลิตทั้งเชิงปริมาณและมูลค่า และความหลากหลายของสินค้าเกษตร ประกอบด้วย เกษตรปลอดภัย เกษตรชีวภาพ เกษตรแปรรูป เกษตรอัตลักษณ์พื้นถิ่น และเกษตรอัจฉริยะ สอดคล้องกับมติคณะรัฐมนตรีเมื่อวันที่ ๑๙ มกราคม ๒๕๖๔ เห็นชอบให้การขับเคลื่อนการพัฒนาเศรษฐกิจชีวภาพ เศรษฐกิจหมุนเวียน เศรษฐกิจสีเขียว (Bio-Circular-Green Economy : BCG Model) โมเดลเศรษฐกิจสู่การพัฒนาที่ยั่งยืนเป็นวาระแห่งชาติ ตั้งแต่ปี พ.ศ.๒๕๖๔ เป็นต้นไป</p> <p>ประเด็นการพัฒนาของจังหวัดสุพรรณบุรี ประเด็นที่ ๑ การเพิ่มศักยภาพการผลิตสินค้าเกษตรและอุตสาหกรรมให้ได้มาตรฐาน เพื่อการแข่งขันทางการค้าและการพัฒนาที่ยั่งยืน การส่งเสริมให้มีการผลิตสินค้าเกษตรที่เน้นความปลอดภัยสูงมีคุณภาพและมาตรฐาน เป็นนโยบายที่สำคัญของจังหวัดสุพรรณบุรี ที่มุ่งหวังให้เกษตรกรงดการใช้สารเคมีและยาฆ่าแมลง ตลอดกระบวนการผลิต โดยเป้าหมายการพัฒนาของจังหวัดสุพรรณบุรี “เมืองเกษตรกรรมยั่งยืน เศรษฐกิจเข้มแข็ง คุณภาพชีวิตดี สังคมมีสุข” มุ่งเน้นให้เป็นเมืองสุขภาพซึ่งการมีสุขภาพดีต้องเริ่มที่การบริโภคอาหารที่ดี ออกกำลังกาย การท่องเที่ยว จังหวัดสุพรรณบุรีเป็นเมืองเกษตรกรรม สินค้าเกษตรของจังหวัดสุพรรณบุรีประกอบด้วยสินค้าด้านพืช ปศุสัตว์ และประมง จำนวนหลายชนิด แต่จำนวนเกษตรกรผู้ผลิตที่ได้รับการรับรองมาตรฐานจำนวนแปลง/ฟาร์มที่ได้รับการรับรองมาตรฐาน GAP หรือเกษตรอินทรีย์ยังมีจำนวนน้อย ภาครัฐควรเพิ่มบทบาทในการพัฒนาการผลิต การแปรรูปอย่างครบกระบวนการ โดยการเพิ่มประสิทธิภาพการผลิต ให้มีประสิทธิภาพ ปลอดภัย ได้มาตรฐาน</p>

หัวข้อ	รายละเอียด																		
	<p>พื้นที่จังหวัดสุพรรณบุรี มีจุดมุ่งเน้นในการส่งเสริมและพัฒนาเกษตรแปรรูปให้มีคุณภาพ ปลอดภัยได้มาตรฐาน ทั้งด้านพืช ประมง และปศุสัตว์ โดยการแปรรูปผลิตภัณฑ์ปศุสัตว์ด้วยวิธีการที่ถูกสุขลักษณะ เป็นอีกแนวทางที่จะช่วยขับเคลื่อนให้เป้าหมายของการพัฒนาของจังหวัดสุพรรณบุรีมีประสิทธิภาพมากขึ้น เนื่องจากเกษตรกรมีการเลี้ยงสัตว์ประเภทโค-กระบือ และแพะ-แกะ ซึ่งกินพืชอาหารสัตว์หรือวัสดุเหลือใช้ทางการเกษตรเป็นอาหารหลักจำนวนมาก แต่เกษตรกรส่วนใหญ่ไม่ได้ปลูกพืชอาหารสัตว์ไว้เลี้ยงสัตว์ของตนเอง หรือหากปลูกก็ยังมีไม่เพียงพอ ดังนั้นการดำเนินโครงการพัฒนาศักยภาพการผลิตสินค้าเกษตรให้มีคุณภาพ ปลอดภัยได้มาตรฐาน และเกษตรแปรรูปเพื่อเพิ่มมูลค่า(ปศุสัตว์) จึงมุ่งให้เกษตรกรผลิตสินค้าเกษตรที่มีคุณภาพ ปลอดภัย ได้มาตรฐาน ใช้พืชสมุนไพรในฟาร์มเลี้ยงสัตว์ทดแทนการใช้ยาปฏิชีวนะ เพื่อลดต้นทุนการผลิตด้านการรักษาโรค แก้ปัญหาการเกษตรที่ด้วยคุณภาพและราคาตกต่ำโดยการผลิตสินค้าเกษตรที่มีคุณภาพ ปลอดภัย ได้มาตรฐานและการแปรรูปสินค้าเกษตรเพื่อสร้างมูลค่าเพิ่ม ตลอดจนการใช้อัจฉริยะ เทคโนโลยี นวัตกรรมจะทำให้เกษตรกรสามารถต่อราคาซื้อ-ขายได้ มีรายได้เพิ่มสูงขึ้นและมีความภาคภูมิใจในอาชีพเกษตรกร นำไปสู่ความมั่นคงมั่งคั่ง ยั่งยืน</p>																		
๕. วัตถุประสงค์ของโครงการ	<p>๑. เพื่อเพิ่มประสิทธิภาพ และยกระดับการผลิตสินค้าเกษตรด้านปศุสัตว์แปรรูปเป็นผลิตภัณฑ์ปศุสัตว์ให้มีคุณภาพ ปลอดภัยได้มาตรฐาน โดยใช้องค์ความรู้เทคโนโลยีและนวัตกรรม รวมถึงการบริหารจัดการที่เหมาะสม</p> <p>๒. เพื่อสร้างมูลค่าเพิ่มให้กับสินค้าปศุสัตว์ และสร้างความมั่นคงในการประกอบอาชีพ</p> <p>๓. เพื่อส่งเสริมและสร้างความมั่นคงทางอาหารปลอดภัยให้กับชุมชนภายในจังหวัดสุพรรณบุรี</p>																		
๖. ตัวชี้วัดและค่าเป้าหมาย	<p>ตัวชี้วัด เกษตรกรที่เข้าร่วมโครงการมีการผลิตสินค้าปศุสัตว์ปลอดภัยเพิ่มขึ้นร้อยละ ๕</p> <table border="1" data-bbox="472 1301 1369 1451"> <thead> <tr> <th colspan="6">ค่าเป้าหมาย (ร้อยละ)</th> </tr> </thead> <tbody> <tr> <td>๒๕๖๖</td> <td>๒๕๖๗</td> <td>๒๕๖๘</td> <td>๒๕๖๙</td> <td>๒๕๗๐</td> <td>รวม</td> </tr> <tr> <td>-</td> <td>๕</td> <td>๕</td> <td>๕</td> <td>๕</td> <td>๒๐</td> </tr> </tbody> </table>	ค่าเป้าหมาย (ร้อยละ)						๒๕๖๖	๒๕๖๗	๒๕๖๘	๒๕๖๙	๒๕๗๐	รวม	-	๕	๕	๕	๕	๒๐
ค่าเป้าหมาย (ร้อยละ)																			
๒๕๖๖	๒๕๖๗	๒๕๖๘	๒๕๖๙	๒๕๗๐	รวม														
-	๕	๕	๕	๕	๒๐														
๗. พื้นที่เป้าหมาย	<p>ดำเนินการในพื้นที่จังหวัดสุพรรณบุรี ทั้ง ๑๐ อำเภอ</p>																		
๘. กิจกรรมหลัก	<p>พัฒนาศักยภาพการผลิตสินค้าเกษตรให้มีคุณภาพ ปลอดภัยได้มาตรฐาน และเกษตรแปรรูปเพื่อเพิ่มมูลค่า (ปศุสัตว์)</p>																		
๘.๑ กิจกรรมหลักที่ ๑ กิจกรรมย่อยที่ ๑ งบประมาณ กิจกรรมย่อยที่ ๒ งบประมาณ กิจกรรมย่อยที่ ๓ งบประมาณ รวมงบประมาณ	<p>ยกระดับการผลิตโคเนื้อคุณภาพจังหวัดสุพรรณบุรี</p> <p>การปรับปรุงพันธุ์ลูกโคพื้นฐาน ๑,๘๗๔,๓๐๐ บาท</p> <p>การพัฒนาฟาร์มโคเนื้อให้ได้การรับรองฟาร์ม ที่มีระบบการป้องกันโรคและการเลี้ยงสัตว์ที่เหมาะสม (GFM) ๖๓๕,๕๘๐ บาท</p> <p>พัฒนาการเลี้ยงโคเนื้อจังหวัดสุพรรณบุรี ภายใต้ BCG Model ๕๑๐,๐๐๐ บาท</p> <p>๓,๐๑๙,๘๘๐ บาท</p>																		

หัวข้อ	รายละเอียด
ผู้รับผิดชอบ	สำนักงานปศุสัตว์จังหวัดสุพรรณบุรี
๘.๒ กิจกรรมหลักที่ ๒ กิจกรรมย่อยที่ ๑ กิจกรรมย่อยที่ ๒ รวมงบประมาณ ผู้รับผิดชอบ	เสริมสร้างศักยภาพการผลิตแพะ-แกะ ปลอดภัย ในพื้นที่จังหวัดสุพรรณบุรี พัฒนาฟาร์มแพะ-แกะ ให้ได้รับการรับรองฟาร์มที่มีระบบการป้องกันโรค และการเลี้ยงสัตว์ที่เหมาะสม (GFM) ฟาร์มปลอดโรคบูร์เซลลาในแพะ-แกะ ๙๖๔,๑๔๐ บาท สำนักงานปศุสัตว์จังหวัดสุพรรณบุรี
๘.๓ กิจกรรมหลักที่ ๓ กิจกรรมย่อยที่ ๑ งบประมาณ กิจกรรมย่อยที่ ๒ งบประมาณ รวมงบประมาณ ผู้รับผิดชอบ	ขยายผลการส่งเสริมการปลูกพืชอาหารสัตว์พันธุ์ดีเพื่อจำหน่ายในเชิงธุรกิจ กิจกรรมการส่งเสริมการปลูกพืชอาหารสัตว์พันธุ์ดี เป้าหมาย ๕๐ ราย พื้นที่ปลูกพืชอาหารสัตว์ ๕๐๐ ไร่ ๗๙๒,๒๔๐ บาท กิจกรรมส่งเสริมการตลาดพืชอาหารสัตว์พันธุ์ดี เป้าหมาย ๑ ครั้ง ๔๕,๘๕๐ บาท ๘๓๗,๐๙๐ บาท สำนักงานปศุสัตว์จังหวัดสุพรรณบุรี
๘.๔ กิจกรรมหลักที่ ๔ กิจกรรมย่อยที่ ๑ งบประมาณ กิจกรรมย่อยที่ ๒ งบประมาณ รวมงบประมาณ ผู้รับผิดชอบ	ส่งเสริมการแปรรูปผลิตภัณฑ์ปศุสัตว์เพื่อสร้างมูลค่าเพิ่ม ถ่ายทอดองค์ความรู้ด้านการแปรรูปผลิตภัณฑ์ปศุสัตว์ขึ้นพื้นฐาน เป้าหมาย ๑๐๐ ราย ๑๔๔,๑๐๐ บาท จัดตั้งกลุ่มเครือข่ายด้านการแปรรูปผลิตภัณฑ์ปศุสัตว์ เป้าหมาย ๑๐ กลุ่ม ๕๗๔,๔๐๐ บาท ๗๑๘,๕๐๐ บาท สำนักงานปศุสัตว์จังหวัดสุพรรณบุรี
๘.๕ กิจกรรมหลักที่ ๕ กิจกรรมย่อยที่ ๑ งบประมาณ กิจกรรมย่อยที่ ๒ งบประมาณ ผู้รับผิดชอบ	ส่งเสริมการใช้พืชสมุนไพรในฟาร์มเลี้ยงสัตว์ กิจกรรมฝึกอบรมเชิงปฏิบัติการ หลักสูตร “การใช้พืชสมุนไพรในฟาร์มเลี้ยงสัตว์” เป้าหมาย ๑๐๐ ราย ๑๘๐,๖๐๐ บาท กิจกรรมฟาร์มเลี้ยงสัตว์ต้นแบบการใช้พืชสมุนไพร เป้าหมาย ๑๐ ฟาร์ม ๔๙๓,๒๐๐ บาท ๖๗๓,๘๐๐ บาท สำนักงานปศุสัตว์จังหวัดสุพรรณบุรี
๘.๖ กิจกรรมหลักที่ ๖ กิจกรรมย่อยที่ ๑ งบประมาณ กิจกรรมย่อยที่ ๒	ส่งเสริมการเลี้ยงไก่ไข่ ภายใต้ระบบการผลิตปศุสัตว์อินทรีย์ กิจกรรมฝึกอบรมเชิงปฏิบัติการ “การเลี้ยงไก่ไข่ภายใต้ระบบการผลิตปศุสัตว์อินทรีย์” เป้าหมายจำนวน ๓๐ ราย ๑๖,๘๐๐ บาท กิจกรรมส่งเสริมการเลี้ยงไก่ไข่อินทรีย์ เป้าหมาย เกษตรกร ๓๐ ราย ๆ ละ ๓๐ ตัว รวม ๙๐๐ ตัว

หัวข้อ	รายละเอียด																					
งบประมาณ รวมงบประมาณ ผู้รับผิดชอบ	๔๓๘,๔๒๐ บาท ๔๕๕,๒๒๐ บาท สำนักงานปศุสัตว์จังหวัดสุพรรณบุรี																					
๘.๗ กิจกรรมหลักที่ ๗ กิจกรรมย่อยที่ ๑ กิจกรรมย่อยที่ ๒ กิจกรรมย่อยที่ ๓ งบประมาณ ผู้รับผิดชอบ	การอนุรักษ์และพัฒนากระบือไทย ตำบลพลับพลาไชย การพัฒนาฟาร์มกระบือให้ได้การรับรองฟาร์มที่มีระบบการป้องกันโรค และการเลี้ยงสัตว์ ที่เหมาะสม (GFM) ๑. การฝึกอบรมหลักสูตร “การพัฒนาฟาร์มกระบือให้ได้การรับรองฟาร์ม GFM” ๒. พัฒนาฟาร์มกระบือให้ได้การรับรองฟาร์ม GFM ต้นแบบ ศึกษาเรียนรู้แนวทางการอนุรักษ์และพัฒนากระบือประจำถิ่น เผยแพร่ประชาสัมพันธ์และสร้างช่องทางการตลาด โครงการธนาคารโค-กระบือเพื่อ เกษตรกร ตามพระราชดำริ ๑. การจัดงานวันสาธิตการดำเนินโครงการธนาคาร โค-กระบือเพื่อเกษตรกร ตาม พระราชดำริ ๒. การประกวดโค-กระบือโครงการธนาคารโค-กระบือเพื่อเกษตรกร ตาม พระราชดำริ ๕๔๘,๕๐๐ บาท สำนักงานปศุสัตว์จังหวัดสุพรรณบุรี																					
๘. หน่วยงานดำเนินการ	สำนักงานปศุสัตว์จังหวัดสุพรรณบุรี																					
๑๐. ระยะเวลาในการ ดำเนินโครงการ	๕ ปีงบประมาณ (ปีงบประมาณ พ.ศ.๒๕๖๖-๒๕๗๐)																					
๑๑. งบประมาณ	๓๓,๔๙๔,๗๐๐ บาท หน่วย : บาท																					
	<table border="1"> <thead> <tr> <th>แหล่ง</th> <th>๒๕๖๖</th> <th>๒๕๖๗</th> <th>๒๕๖๘</th> <th>๒๕๖๙</th> <th>๒๕๗๐</th> <th>รวม</th> </tr> </thead> <tbody> <tr> <td>งบประมาณ</td> <td></td> <td></td> <td></td> <td></td> <td></td> <td></td> </tr> <tr> <td>จังหวัด</td> <td>-</td> <td>๗,๒๑๗,๑๓๐</td> <td>๗,๙๓๘,๘๔๓</td> <td>๘,๗๓๒,๗๒๗</td> <td>๙,๖๐๖,๐๐๐</td> <td>๓๓,๔๙๔,๗๐๐</td> </tr> </tbody> </table>	แหล่ง	๒๕๖๖	๒๕๖๗	๒๕๖๘	๒๕๖๙	๒๕๗๐	รวม	งบประมาณ							จังหวัด	-	๗,๒๑๗,๑๓๐	๗,๙๓๘,๘๔๓	๘,๗๓๒,๗๒๗	๙,๖๐๖,๐๐๐	๓๓,๔๙๔,๗๐๐
แหล่ง	๒๕๖๖	๒๕๖๗	๒๕๖๘	๒๕๖๙	๒๕๗๐	รวม																
งบประมาณ																						
จังหวัด	-	๗,๒๑๗,๑๓๐	๗,๙๓๘,๘๔๓	๘,๗๓๒,๗๒๗	๙,๖๐๖,๐๐๐	๓๓,๔๙๔,๗๐๐																
๑๒. ผลผลิต (Output)	๑. เกษตรกรมีความรู้ความเข้าใจการการผลิตสินค้าปศุสัตว์ปลอดภัย และสินค้า ปศุสัตว์แปรรูปที่มีความปลอดภัยได้มาตรฐาน ๒. มีผลผลิตสินค้าปศุสัตว์และปศุสัตว์แปรรูปเพิ่มขึ้น																					
๑๓. ผลลัพธ์จากการ ดำเนินโครงการ (Outcome)	๑. เกษตรกรที่เข้าร่วมโครงการมีรายได้เพิ่มขึ้น ๒. เกษตรกรและผู้บริโภคมีสุขภาพดีเนื่องจากการผลิตและบริโภคสินค้าเกษตรปลอดภัย																					

๑.๖ โครงการพัฒนาศักยภาพการผลิตสินค้าสมุนไพรให้มีคุณภาพ ปลอดภัยได้มาตรฐาน และเกษตรแปรรูป
เพื่อเพิ่มมูลค่า

หัวข้อ	รายละเอียด
๑. ชื่อโครงการ	พัฒนาศักยภาพการผลิตสินค้าสมุนไพรให้มีคุณภาพ ปลอดภัยได้มาตรฐาน และเกษตร แปรรูปเพื่อเพิ่มมูลค่า

หัวข้อ	รายละเอียด
๒. ชื่อแผนงาน	ส่งเสริมเทคโนโลยี นวัตกรรม การผลิต และพัฒนาศักยภาพการผลิตผล/ผลิตภัณฑ์ทางการเกษตร /OTOP/เกษตรอุตสาหกรรม ให้มีคุณภาพ ปลอดภัยได้มาตรฐาน เพื่อเพิ่มมูลค่าและใช้ทรัพยากรทางการเกษตรอย่างยั่งยืน
๓. แนวทางการพัฒนา	ส่งเสริมเทคโนโลยี นวัตกรรม การผลิต และพัฒนาศักยภาพการผลิตผล/ผลิตภัณฑ์ทางการเกษตร /OTOP/เกษตรอุตสาหกรรม ให้มีคุณภาพ ปลอดภัยได้มาตรฐาน เพื่อเพิ่มมูลค่าและใช้ทรัพยากรทางการเกษตรอย่างยั่งยืน
๔. หลักการและเหตุผล	<p>ประเทศไทยได้มีการกำหนดยุทธศาสตร์ชาติ (พ.ศ.๒๕๖๑-๒๕๘๐) โดยยุทธศาสตร์ที่ ๒ ด้านการสร้างความสามารถในการแข่งขัน มีเป้าหมายให้ประเทศสามารถยกระดับการผลิตทางการเกษตรเพื่อสร้างมูลค่าให้สูงขึ้น ขณะที่มียุทธศาสตร์และบริการแห่งอนาคตที่จะเป็นกลไกขับเคลื่อนประเทศไทยไปสู่ประเทศพัฒนาแล้ว ด้วยนวัตกรรมและเทคโนโลยีแห่งอนาคต และแผนแม่บทแห่งชาติ ว่าด้วยการพัฒนาสมุนไพรไทย ฉบับที่ ๑ พ.ศ.๒๕๖๐-๒๕๖๕ รัฐบาลมีนโยบายในการส่งเสริมการพัฒนา “พืชสมุนไพร” เพื่อกระตุ้นเศรษฐกิจและสร้างความมั่นคงด้านสุขภาพให้กับประชาชน ส่งเสริมการพัฒนาสมุนไพรอย่างครบถ้วนโดยให้ประสานความร่วมมือทุกภาคส่วน ทั้งภาครัฐ ภาคเอกชน และประชาชน กล่าวคือ ให้มีการเพาะปลูกสมุนไพรอินทรีย์ปลอดสารเคมี การแปรรูปและการจัดจำหน่าย ซึ่งโครงการพัฒนาเมืองสมุนไพร (Herbal City) เป็นภาพจำลอง (Model) ของแผนแม่บทแห่งชาติ ว่าด้วยการพัฒนาสมุนไพรไทยฯ คู่ขนานไปกับการขับเคลื่อนนโยบายระดับชาติลงสู่การปฏิบัติในระดับจังหวัดโดยมุ่งเน้นให้เกิดการพัฒนาสมุนไพรอย่างครบวงจรตั้งแต่ต้นทาง กลางทาง และปลายทาง ทั้งการปลูกสมุนไพร การแปรรูปและการทำเป็นผลิตภัณฑ์ที่สามารถนำไปใช้ประโยชน์ได้หลากหลาย สร้างมูลค่าทางเศรษฐกิจและสร้างการเติบโตของชุมชนอย่างยั่งยืน</p> <p>ปัจจุบันความต้องการใช้สมุนไพรในประเทศไทยเพิ่มขึ้นอย่างต่อเนื่องทั้งนี้เนื่องจากความสนใจในการดูแลสุขภาพด้วยผลิตภัณฑ์จากธรรมชาติและสมุนไพรสามารถเปลี่ยนเป็นผลิตภัณฑ์ได้หลากหลายเพื่อตอบสนองต่อความต้องการของผู้บริโภค อีกทั้งจากภาวะการระบาดของโรคไวรัสโคโรนา (COVID ๑๙) สมุนไพรยังสามารถพัฒนาเป็นยารักษาโรคได้ ทำให้คนไทยมีภูมิที่เหมาะสมในสภาพของสังคมปัจจุบัน และการเข้าสู่สังคมผู้สูงอายุของประเทศไทยในอนาคตอันใกล้ส่งผลให้มีแนวคิดในการใช้สมุนไพรเพื่อเป็นทางเลือกในการรักษาโรคและเสริมสร้างสุขภาพซึ่งช่วยสร้างความมั่นคงทางด้านสุขภาพและการลดภาระค่าใช้จ่ายด้านสุขภาพอีกทางหนึ่ง ซึ่งในอนาคตคาดว่าผลิตภัณฑ์สมุนไพรจะมีแนวโน้มที่จะขยายตัวสูงขึ้นอย่างต่อเนื่อง โดยเฉพาะยาสมุนไพร อาหารเสริมสุขภาพจากสมุนไพร เครื่องสำอางจากสมุนไพร และเครื่องดื่มจากสมุนไพร ยังคงมีการพัฒนาผลิตภัณฑ์ให้ยังเติบโตต่อไปได้ภายในภูมิภาคที่ ผู้บริโภคยอมรับได้ และผู้บริโภคมีความเชื่อถือในมาตรฐานการผลิต และคุณภาพของผลิตภัณฑ์สมุนไพร ดังนั้นแนวโน้มผลิตภัณฑ์สมุนไพรมีอนาคตแจ่มใส น่าจะเป็นผลิตภัณฑ์สมุนไพรที่ผลิตในประเทศที่มีการรับรองมาตรฐานจากหน่วยงานของราชการ ตามมาตรฐาน GAP เพื่อยกระดับรายได้ให้แก่เกษตรกรและเพิ่มขีดความสามารถในการแข่งขันตามยุทธศาสตร์ชาติ ๒๐ ปี</p>

หัวข้อ	รายละเอียด																		
	<p>ประเด็นการพัฒนาจังหวัดสุพรรณบุรีที่ ๑ การเพิ่มศักยภาพการผลิตสินค้าเกษตรและอุตสาหกรรมให้ได้มาตรฐาน เพื่อการแข่งขันทางการค้าและการพัฒนาที่ยั่งยืน การส่งเสริมให้มีการผลิตสมุนไพร โดยจังหวัดสุพรรณบุรี พื้นที่การเกษตรส่วนใหญ่เป็นพื้นที่ทำการเพาะปลูกข้าว รองลงมา คือ พืชไร่ ไม้ผลและพืชผัก ซึ่งจากการวิเคราะห์ศักยภาพพื้นที่และความเหมาะสมกับการปลูกพืชชนิดต่างๆ แล้ว พบว่าพืชสมุนไพร เป็นพืชทางเลือกหนึ่งของเกษตรกรสำหรับปลูกเพิ่มรายได้และจากนโยบายกระทรวงสาธารณสุขที่ส่งเสริมให้สถานพยาบาลในสังกัดทั่วประเทศ ใช้อาสมุนไพรมบำบัด รักษาโรคควบคู่กับยาแผนปัจจุบัน โดยมีมากกว่า ๕๐ รายการ บรรจุในบัญชียาหลักแห่งชาติ รวมทั้งใช้ทดแทนเพื่อลดการนำเข้ายาแผนปัจจุบันจากต่างประเทศ และจังหวัดสุพรรณบุรีมีโรงพยาบาลที่ผ่านมาตรฐาน GMP ผลิตยาสมุนไพร ซึ่งสามารถรองรับวัตถุดิบที่เป็นสมุนไพรได้มากกว่า ๕๐ ชนิด ซึ่งถือได้ว่าเป็นโอกาสของเกษตรกรที่จะหันมาปลูกพืชสมุนไพรเป็นพืชเสริมเพื่อเพิ่มรายได้หรือพัฒนาเป็นพืชหลักต่อไปได้ นอกจากการปลูกสมุนไพรเป็นวัตถุดิบเพื่อรักษาโรคแล้ว ยังพบว่าสมุนไพรหลายชนิดสามารถใช้ในภาคการเกษตรได้ เช่น ว่านน้ำ สะเดา ตะไคร้หอม มะกรูด และพืชสมุนไพรที่มีเอกลักษณ์เฉพาะถิ่นที่มีมากมาย ซึ่งเกษตรกรสามารถนำสมุนไพรเหล่านี้มาใช้สกัดหรือแปรรูปสำหรับไล่แมลงหรือป้องกันกำจัดโรคพืช เป็นการลดการใช้สารเคมีในการผลิตทางการเกษตรและสร้างรายได้แก่เกษตรกรได้ ดังนั้น การดำเนินโครงการพัฒนาศักยภาพการผลิตสินค้าสมุนไพรให้มีคุณภาพ ปลอดภัยได้มาตรฐาน และเกษตรกรแปรรูปเพื่อเพิ่มมูลค่า จึงมุ่งให้เกษตรกรผลิตสมุนไพรที่มีคุณภาพ ปลอดภัย ได้มาตรฐาน เพื่อตอบสนองผู้บริโภคที่ให้ความสำคัญกับเรื่องสุขภาพ ลดปัญหาความเจ็บป่วยที่มีสาเหตุมาจากสารเคมีในสินค้าเกษตร โดยการผลิตสมุนไพรที่มีคุณภาพ ปลอดภัย ได้มาตรฐาน และการแปรรูปเพื่อสร้างมูลค่าเพิ่ม รวมถึงส่งเสริมด้านการตลาด ตลอดจนการใช้องค์ความรู้ เทคโนโลยี นวัตกรรม จะทำให้เกษตรกรมีรายได้เพิ่มสูงขึ้น มีความภาคภูมิใจในอาชีพเกษตรกร นำไปสู่ความมั่นคง มั่งคั่ง ยั่งยืน</p>																		
<p>๕. วัตถุประสงค์ของโครงการ</p>	<p>๑. ยกระดับการผลิตสมุนไพรและการแปรรูปให้มีคุณภาพ ปลอดภัยได้มาตรฐาน โดยใช้อองค์ความรู้ เทคโนโลยี และนวัตกรรม รวมถึงการบริหารจัดการที่เหมาะสม</p> <p>๒. เพิ่มมูลค่าสินค้าสมุนไพรและช่องทางการตลาดเพื่อยกระดับรายได้ของเกษตรกรให้สูงขึ้น</p>																		
<p>๖. ตัวชี้วัดและค่าเป้าหมาย</p>	<p>ตัวชี้วัด : เกษตรกรที่เข้าร่วมโครงการมีการผลิตสมุนไพรปลอดภัยเพิ่มขึ้นร้อยละ ๕</p> <table border="1" data-bbox="475 1585 1369 1742"> <thead> <tr> <th colspan="6">ค่าเป้าหมาย (ร้อยละ)</th> </tr> </thead> <tbody> <tr> <td>๒๕๖๖</td> <td>๒๕๖๗</td> <td>๒๕๖๘</td> <td>๒๕๖๙</td> <td>๒๕๗๐</td> <td>รวม</td> </tr> <tr> <td>-</td> <td>๕</td> <td>๕</td> <td>๕</td> <td>๕</td> <td>๒๐</td> </tr> </tbody> </table>	ค่าเป้าหมาย (ร้อยละ)						๒๕๖๖	๒๕๖๗	๒๕๖๘	๒๕๖๙	๒๕๗๐	รวม	-	๕	๕	๕	๕	๒๐
ค่าเป้าหมาย (ร้อยละ)																			
๒๕๖๖	๒๕๖๗	๒๕๖๘	๒๕๖๙	๒๕๗๐	รวม														
-	๕	๕	๕	๕	๒๐														
<p>๗. พื้นที่เป้าหมาย</p>	<p>ดำเนินการในพื้นที่จังหวัดสุพรรณบุรี ทั้ง ๑๐ อำเภอ</p>																		
<p>๘. กิจกรรมหลัก</p>																			
<p>๘.๑ กิจกรรมหลักที่ ๑ กิจกรรมย่อยที่ ๑</p>	<p>ส่งเสริมการปลูกพืชสมุนไพรจังหวัดสุพรรณบุรี ส่งเสริมการปลูกพืชสมุนไพรจังหวัดสุพรรณบุรี ๑. แลกเปลี่ยนเรียนรู้การปลูกพืชสมุนไพร</p>																		

หัวข้อ	รายละเอียด
<p>งบประมาณ ผู้รับผิดชอบ กิจกรรมย่อยที่ ๒</p>	<p>- การศึกษาดูงานเพื่อให้เกษตรกรได้เห็นถึงการดำเนินโครงการในพื้นที่จริง (เป้าหมาย ๑๒๐ คน/ ๓ วัน)</p> <p>๒. ส่งเสริมการปลูกพืชสมุนไพร</p> <ul style="list-style-type: none"> - การอบรมเกษตรกรเพื่อส่งเสริมการปลูกพืชสมุนไพร ให้ตรงตามความต้องการของตลาด (๕๐๐ ราย/ ๑ วัน) <p>๓. สนับสนุนการปลูกพืชสมุนไพร</p> <ul style="list-style-type: none"> สนับสนุนวัสดุอุปกรณ์ให้กับกลุ่มเกษตรกร - วัสดุการเกษตร เช่น พันธุ์พืช, วัสดุปลูก, ระบบน้ำ - ครุภัณฑ์การเกษตร ได้แก่ ตู้ตากสมุนไพร <p>๔. ติดตามผลการดำเนินโครงการ</p> <p>๒,๑๗๘,๐๐๐ บาท</p> <p>สำนักงานเกษตรจังหวัดสุพรรณบุรี</p> <p>ส่งเสริมการปลูกสมุนไพรประจำบ้าน ๕ ชนิด</p> <p>๑. ประชาสัมพันธ์การปลูกพืชสมุนไพร</p> <ul style="list-style-type: none"> - ประชาสัมพันธ์เชื่อมโยงทำความเข้าใจเกี่ยวกับการผลิตสมุนไพรให้ได้วัตถุดิบที่มีมาตรฐานตรงกับความต้องการระหว่างเกษตรกรผู้ปลูกสมุนไพรและผู้ผลิตยาสมุนไพร <p>๒. สนับสนุนการปลูกพืชสมุนไพร</p> <ul style="list-style-type: none"> - สนับสนุนต้นพันธุ์พืชสมุนไพรที่โรงพยาบาลอุ้มทองและผู้ประกอบการมีความต้องการสูง ได้แก่ ๑) ว่านพระนิมิ ๒) มะแว้งต้น ๓) มะขามแขก ๔) ส้มซ่า และ ๕) เทียนกิ่ง
<p>งบประมาณ ผู้รับผิดชอบ กิจกรรมย่อยที่ ๓</p>	<p>๓. ติดตามผลการดำเนินโครงการ</p> <p>๓๕๐,๐๐๐ บาท</p> <p>ศูนย์ขยายพันธุ์พืชที่ ๙ จังหวัดสุพรรณบุรี</p> <p>การยกระดับคุณภาพความปลอดภัยของวัตถุดิบและผลิตภัณฑ์สมุนไพรสุพรรณบุรี</p> <p>๑. ถ่ายทอดองค์ความรู้ด้านการตรวจสอบสารตกค้างในดิน น้ำ และวัสดุปลูกบริเวณพื้นที่ปลูกสมุนไพร</p> <ul style="list-style-type: none"> ๑.๑ การลงพื้นที่ เก็บตัวอย่าง ดิน น้ำ วัสดุปลูก บริเวณพื้นที่ปลูกสมุนไพรเพื่อการวิเคราะห์ความเหมาะสมของพื้นที่ ๑.๒ อบรมเชิงปฏิบัติการเน้นการสร้างความรู้ความเข้าใจและตระหนักรู้มาตรฐานความปลอดภัยการปนเปื้อนสารตกค้างจากขั้นตอนการปลูกและการเก็บเกี่ยวก่อนการแปรรูป - หลักสูตรด้านการตรวจสอบสารตกค้างในดิน และน้ำ - หลักสูตรด้านการตรวจสอบสารตกค้างในวัตถุดิบสมุนไพร - หลักสูตรด้านการตรวจสอบการปนเปื้อนจุลชีพของวัตถุดิบสมุนไพร
<p>งบประมาณ ผู้รับผิดชอบ รวมงบประมาณ ผู้รับผิดชอบ หน่วยงานที่เกี่ยวข้อง</p>	<p>๑,๒๐๐,๐๐๐ บาท</p> <p>ศูนย์การศึกษาอุ้มทองทวารวดี มหาวิทยาลัยราชภัฏบ้านสมเด็จเจ้าพระยา</p> <p>๓,๗๒๘,๐๐๐ บาท</p> <p>สำนักงานเกษตรจังหวัดสุพรรณบุรี</p> <p>๑. ศูนย์ขยายพันธุ์พืชที่ ๙ จังหวัดสุพรรณบุรี</p>

หัวข้อ	รายละเอียด
	๒. ศูนย์การศึกษาอุทกของทวารวดี มหาวิทยาลัยราชภัฏบ้านสมเด็จเจ้าพระยา
๘.๒ กิจกรรมหลักที่ ๒ กิจกรรมย่อยที่ ๑ กิจกรรมย่อยที่ ๒ กิจกรรมย่อยที่ ๓ งบประมาณ ผู้รับผิดชอบ	พัฒนาเทคโนโลยีการผลิตและอนุรักษ์พันธุ์พืชสมุนไพรจังหวัดสุพรรณบุรี ฟื้นฟูและปลูกอนุรักษ์พันธุ์พืชสมุนไพร แปลงทดสอบเทคโนโลยีการผลิตพืชสมุนไพร ถ่ายทอดเทคโนโลยีการผลิตสมุนไพร ๑,๐๒๕,๐๐๐ บาท ศูนย์วิจัยพืชไร่สุพรรณบุรี
๘.๓ กิจกรรมหลักที่ ๓ กิจกรรมย่อยที่ ๑ งบประมาณ กิจกรรมย่อยที่ ๒ งบประมาณ กิจกรรมย่อยที่ ๓ งบประมาณ รวมงบประมาณ ผู้รับผิดชอบ	สมุนไพรสุพรรณบุรีวิถีสุขภาพ ยกระดับผลิตภัณฑ์ เพิ่มศักยภาพการแข่งขันในเชิงพาณิชย์ ถ่ายทอดองค์ความรู้และการส่งเสริม ด้านการเพาะปลูกพืชสมุนไพร และพัฒนาองค์ความรู้ ด้านสุขภาพ เพื่อนำไปสู่ความยั่งยืนของชุมชน ๑,๐๖๘,๒๐๐ บาท ศูนย์การเรียนรู้และการส่งเสริมการพัฒนาต้นแบบผลิตภัณฑ์สมุนไพรเพื่อการพาณิชย์ ๒,๓๕๗,๔๐๐ บาท ส่งเสริมการตลาดผลิตภัณฑ์สมุนไพรเพื่อการพาณิชย์ ๗๗๔,๔๐๐ บาท ๔,๒๐๐,๐๐๐ บาท ศูนย์การศึกษาอุทกของทวารวดี มหาวิทยาลัยราชภัฏบ้านสมเด็จเจ้าพระยา
๘.๔ กิจกรรมหลักที่ ๔ กิจกรรมย่อยที่ ๑ กิจกรรมย่อยที่ ๒ กิจกรรมย่อยที่ ๓ งบประมาณ ผู้รับผิดชอบ	พัฒนาศักยภาพการแปรรูปพืชสมุนไพร ด้วยเทคโนโลยีพลังงานทดแทน อบรมเชิงปฏิบัติการ “พลังงานกับชีวิตประจำวัน” และ “สาธิตวิธีใช้งานและบำรุงรักษา ตู้อบแห้งพลังงานแสงอาทิตย์” เป้าหมายเกษตรกร ๓๐๐ ราย (๓๐ ราย/กลุ่ม) สนับสนุนตู้อบแห้งพลังงานแสงอาทิตย์ ขนาด ๒x๒ เมตร เพื่อพัฒนากระบวนการผลิต สินค้าคุณภาพ จำนวน ๒๐ ตู้ (๒ ตู้/กลุ่ม) ติดตามผลการดำเนินโครงการ ๕๘๔,๕๐๐ บาท สำนักงานพลังงานจังหวัดสุพรรณบุรี
๘.๕ กิจกรรมหลักที่ ๕ กิจกรรมย่อยที่ ๑ งบประมาณ กิจกรรมย่อยที่ ๒ งบประมาณ กิจกรรมย่อยที่ ๓ งบประมาณ กิจกรรมย่อยที่ ๔ งบประมาณ	ส่งเสริม ยกระดับผลิตภัณฑ์สมุนไพรจังหวัดสุพรรณบุรี การส่งเสริม พัฒนาองค์ความรู้กระบวนการผลิตผลิตภัณฑ์สมุนไพรให้มีมาตรฐาน และการ สร้างเครือข่ายคัสเตอร์ผู้ผลิตผลิตภัณฑ์สมุนไพร ๑๐๐,๐๐๐ บาท การส่งเสริม พัฒนาระบบมาตรฐานและผลักดันให้เกิดสถานประกอบการต้นแบบการผลิต ผลิตภัณฑ์สมุนไพร ๑๙๐,๐๐๐ บาท การพัฒนา ผลิตภัณฑ์ ด้วยนวัตกรรมหรือเทคโนโลยี พร้อมบรรจุภัณฑ์ และฉลากที่ เหมาะสมกับผลิตภัณฑ์ จำนวน ๓ ผลิตภัณฑ์ ๙๐,๐๐๐ บาท ทดสอบตลาดผลิตภัณฑ์ที่ได้รับการพัฒนา ๑๕๐,๐๐๐ บาท

หัวข้อ	รายละเอียด
กิจกรรมย่อยที่ ๕ งบประมาณ กิจกรรมย่อยที่ ๖ งบประมาณ รวมงบประมาณ ผู้รับผิดชอบ	ประชาสัมพันธ์สร้างการรับรู้ ๒๐๐,๐๐๐ บาท ติดตามประเมินผลโครงการ ๕๐,๐๐๐ บาท ๗๘๐,๐๐๐ บาท สำนักงานอุตสาหกรรมจังหวัดสุพรรณบุรี
๘.๖ กิจกรรมหลักที่ ๖ กิจกรรมย่อยที่ ๑ งบประมาณ กิจกรรมย่อยที่ ๒ งบประมาณ กิจกรรมย่อยที่ ๓ งบประมาณ กิจกรรมย่อยที่ ๔ งบประมาณ กิจกรรมย่อยที่ ๕ งบประมาณ รวมงบประมาณ ผู้รับผิดชอบ	นวัตกรรมความงามจากว่านพระฉิม ไพล กระจ่างขาว และไม้หอม มรดกวัฒนธรรมสู่เมือง สมุนไพร จังหวัดสุพรรณบุรีการพัฒนาเทคนิคและยกระดับมาตรฐานการเพาะเลี้ยง การแปรรูปว่านพระฉิมและสมุนไพรในงานสาธารณสุขมูลฐาน ว่านทางจระเข้ บัวบก ๒,๒๐๐,๐๐๐ บาท การแปรรูปไพลและสมุนไพรในงานสาธารณสุขมูลฐาน ว่านทางจระเข้ บัวบกและ ขมิ้น ๑,๓๐๐,๐๐๐ บาท การแปรรูปกระจ่างขาวเป็นเครื่องหอม เครื่องสำอาง และการศึกษาสมบัติเชิงหน้าที่ ๑,๐๐๐,๐๐๐ บาท การแปรรูปกระจ่างขาวเป็นอาหารและเครื่องดื่ม ๗๕๐,๐๐๐ บาท การสร้างแบรนด์และการตลาด ๒,๓๕๐,๐๐๐ บาท ๗,๖๐๐,๐๐๐ บาท มหาวิทยาลัยสวนดุสิต วิทยาเขตสุพรรณบุรี
๘.๗ กิจกรรมหลักที่ ๗ กิจกรรมย่อยที่ ๑ งบประมาณ ผู้รับผิดชอบ	พัฒนาศักยภาพการผลิตผลิตภัณฑ์สมุนไพร เครื่องมือแปรรูปสมุนไพร ๕,๗๕๐,๐๐๐ บาท โรงพยาบาลอุ้มทอง
๘.๘ กิจกรรมหลักที่ ๘ กิจกรรมย่อยที่ ๑ งบประมาณ ผู้รับผิดชอบ	พัฒนาแหล่งจำหน่ายผลิตภัณฑ์สมุนไพร เปิดศูนย์จำหน่ายผลิตภัณฑ์สมุนไพรเพื่อสุขภาพ ๑,๑๓๔,๐๐๐ บาท โรงพยาบาลอุ้มทอง
๘.๙ กิจกรรมหลักที่ ๙ กิจกรรมย่อยที่ ๑ กิจกรรมย่อยที่ ๒ กิจกรรมย่อยที่ ๓ กิจกรรมย่อยที่ ๔ งบประมาณ ผู้รับผิดชอบ	จุดจำหน่ายผลิตภัณฑ์สมุนไพรของจังหวัดสุพรรณบุรี ศึกษาข้อมูลจุดจำหน่ายผลิตภัณฑ์สมุนไพรของกลุ่มเกษตรกรผู้ปลูกพืชสมุนไพร และกลุ่ม แปรรูปพืชสมุนไพร สร้างรูปแบบการสร้างจุดจำหน่ายผลิตภัณฑ์สมุนไพรทางสื่อสังคมออนไลน์ จัดทำคู่มือการสร้างจุดจำหน่ายผลิตภัณฑ์สมุนไพร ทั้งแบบรูปเล่มและทางสื่อสังคมออนไลน์ ถ่ายทอดองค์ความรู้ พัฒนาทักษะการสร้างจุดจำหน่ายผลิตภัณฑ์สมุนไพรทางสื่อสังคม ออนไลน์ ๖๐๐,๐๐๐ บาท มหาวิทยาลัยสวนดุสิต วิทยาเขตสุพรรณบุรี

หัวข้อ	รายละเอียด
<p>๘.๑๐ กิจกรรมหลักที่ ๑๐</p> <p>กิจกรรมย่อยที่ ๑</p> <p>กิจกรรมย่อยที่ ๒</p> <p>กิจกรรมย่อยที่ ๓</p> <p>กิจกรรมย่อยที่ ๔</p> <p>งบประมาณ</p> <p>ผู้รับผิดชอบ</p>	<p>สร้างความรู้ความเข้าใจกับประชาชน ในการใช้ประโยชน์จากสมุนไพรร</p> <p>ศึกษาข้อมูลการใช้ประโยชน์จากสมุนไพรร</p> <p>สร้างรูปแบบการให้ความรู้ความเข้าใจในการใช้ประโยชน์จากสมุนไพรรทางสื่อสังคมออนไลน์</p> <p>จัดทำคู่มือสร้างความรู้ความเข้าใจในการใช้ประโยชน์จากสมุนไพรร ทั้งแบบรูปเล่มและทางสื่อสังคมออนไลน์</p> <p>ถ่ายทอดองค์ความรู้ พัฒนาทักษะสร้างความรู้ความเข้าใจในการใช้ประโยชน์จากสมุนไพรรทางสื่อสังคมออนไลน์</p> <p>๗๐๐,๐๐๐ บาท</p> <p>มหาวิทยาลัยสวนดุสิต วิทยาเขตสุพรรณบุรี</p>
<p>๘.๑๑ กิจกรรมหลักที่ ๑๑</p> <p>กิจกรรมย่อยที่ ๑</p> <p>กิจกรรมย่อยที่ ๒</p> <p>กิจกรรมย่อยที่ ๓</p> <p>กิจกรรมย่อยที่ ๔</p> <p>กิจกรรมย่อยที่ ๕</p> <p>กิจกรรมย่อยที่ ๖</p> <p>งบประมาณ</p> <p>ผู้รับผิดชอบ</p>	<p>พัฒนาพืชสมุนไพรท้องถิ่นและการใช้ประโยชน์ในชุมชนจังหวัดสุพรรณบุรี</p> <p>จัดทำแผนงาน/โครงการและเสนอโครงการ</p> <p>จัดทำป้ายไวน์นิล ป้ายพิวเจอร์บอร์ด ประชาสัมพันธ์ให้ความรู้เกี่ยวกับประโยชน์และวิธีใช้พืชสมุนไพรไว้ที่ศูนย์ ศสมช. ในหมู่บ้าน/บ้านผู้นำชุมชน/โรงงาน/วัด</p> <p>จัดกิจกรรมอบรม/สาธิตการแปรรูปสมุนไพร ให้ความรู้แก่แกนนำ</p> <p>ประเมินผลความรู้ความเข้าใจของแกนนำ</p> <p>ประเมินความรู้ความเข้าใจของประชาชน</p> <p>ประเมินผลและสรุปผลการ</p> <p>๑,๐๐๐,๐๐๐ บาท</p> <p>มหาวิทยาลัยสวนดุสิต วิทยาเขตสุพรรณบุรี</p>
<p>๘.๑๒ กิจกรรมหลักที่ ๑๒</p> <p>กิจกรรมย่อยที่ ๑</p> <p>กิจกรรมย่อยที่ ๒</p> <p>กิจกรรมย่อยที่ ๓</p> <p>กิจกรรมย่อยที่ ๔</p> <p>กิจกรรมย่อยที่ ๕</p> <p>งบประมาณ</p> <p>ผู้รับผิดชอบ</p>	<p>การแข่งขันประกวดทำอาหารคาว หวาน เมืองเหนือโดนใจวัยเก๋า</p> <p>ประกวดแข่งขัน รอบคัดเลือก การส่งเมนูอาหารคาว หวานเพื่อสุขภาพสำหรับผู้สูงอายุ รูปแบบสัมภาษณ์ ทั้ง ๑๐ อำเภอ แบ่งออกเป็น ๒ ประเภทการแข่งขัน</p> <ul style="list-style-type: none"> - ประเภท นักเรียน นักศึกษาและประชาชนทั่วไปในจังหวัดสุพรรณบุรี - ประเภทผู้ประกอบการร้านอาหารจังหวัดสุพรรณบุรี <p>อบรม ให้ความรู้รูปด้านการประกอบอาหารเพื่อสุขภาพสำหรับผู้สูงอายุ</p> <p>ประกวดแข่งขัน รอบชิงชนะเลิศ การแข่งขันประกวดทำอาหารคาว หวานเพื่อสุขภาพสำหรับผู้สูงอายุ ทั้ง ๑๐ อำเภอ อำเภอละ ๒ ประเภทการแข่งขัน</p> <ul style="list-style-type: none"> - ประเภท นักเรียน นักศึกษาและประชาชนทั่วไปในจังหวัดสุพรรณบุรี - ประเภทผู้ประกอบการร้านอาหารจังหวัดสุพรรณบุรี <p>จัดทำรวมเมนูอาหารเพื่อสุขภาพสำหรับผู้สูงอายุ</p> <p>สรุปและประเมินผลกิจกรรม</p> <p>๔๒๗,๒๐๐ บาท</p> <p>มหาวิทยาลัยสวนดุสิต วิทยาเขตสุพรรณบุรี</p>

หัวข้อ	รายละเอียด														
๘.๑๓ กิจกรรมหลักที่ ๑๓ กิจกรรมย่อยที่ ๑ กิจกรรมย่อยที่ ๒ กิจกรรมย่อยที่ ๓ กิจกรรมย่อยที่ ๔ งบประมาณ ผู้รับผิดชอบ	จัดกิจกรรมท่องเที่ยวเชิงสุขภาพ “เมืองสมุนไพร สุพรรณบุรี” สำรวจ ออกแบบสร้างสรรค์กิจกรรมและเส้นทางท่องเที่ยวเชิงสุขภาพ ส่งเสริมและ พัฒนาการท่องเที่ยวเพื่อคนทั้งมวล (Tourism for All) และการท่องเที่ยววิถีใหม่ (New-next normal) อบรมเตรียมความพร้อมของกลุ่มเกษตรกรผู้ปลูกพืชสมุนไพร และกลุ่มแปรรูปพืชสมุนไพร จังหวัดสุพรรณบุรี ด้านการท่องเที่ยวและการบริการ นำท่องเที่ยวเชิงสุขภาพ “เมืองสมุนไพร สุพรรณบุรี” สรุป ประเมินผลและเผยแพร่กิจกรรม ๑,๒๔๓,๐๕๐ บาท มหาวิทยาลัยสวนดุสิต วิทยาเขตสุพรรณบุรี														
๙. หน่วยงานดำเนินงาน	๑. สำนักงานเกษตรและสหกรณ์จังหวัดสุพรรณบุรี ๒. สำนักงานเกษตรจังหวัดสุพรรณบุรี ๓. ศูนย์ขยายพันธุ์พืชที่ ๙ จังหวัดสุพรรณบุรี ๔. ศูนย์วิจัยพืชไร่สุพรรณบุรี ๕. สำนักงานอุตสาหกรรมจังหวัดสุพรรณบุรี ๖. สำนักงานพลังงานจังหวัดสุพรรณบุรี ๗. โรงพยาบาลอุ้มทอง ๘. ศูนย์การศึกษาอุ้มทองสวรรค์ มหาวิทยาลัยราชภัฏบ้านสมเด็จเจ้าพระยา ๙. มหาวิทยาลัยสวนดุสิต วิทยาเขตสุพรรณบุรี														
๑๐. ระยะเวลาในการดำเนินงานโครงการ	๕ ปีงบประมาณ (ปีงบประมาณ พ.ศ. ๒๕๖๖-๒๕๗๐)														
๑๑. งบประมาณ	๑๐๘,๕๖๕,๐๔๘ บาท หน่วย : บาท <table border="1" style="width: 100%; text-align: center;"> <thead> <tr> <th>แหล่ง งบประมาณ</th> <th>๒๕๖๖</th> <th>๒๕๖๗</th> <th>๒๕๖๘</th> <th>๒๕๖๙</th> <th>๒๕๗๐</th> <th>รวม</th> </tr> </thead> <tbody> <tr> <td>จังหวัด</td> <td>-</td> <td>๒๘,๗๗๑,๗๕๐</td> <td>๒๔,๐๗๖,๕๒๕</td> <td>๒๖,๔๘๔,๑๗๘</td> <td>๒๙,๑๓๒,๕๙๕</td> <td>๑๐๘,๕๖๕,๐๔๘</td> </tr> </tbody> </table>	แหล่ง งบประมาณ	๒๕๖๖	๒๕๖๗	๒๕๖๘	๒๕๖๙	๒๕๗๐	รวม	จังหวัด	-	๒๘,๗๗๑,๗๕๐	๒๔,๐๗๖,๕๒๕	๒๖,๔๘๔,๑๗๘	๒๙,๑๓๒,๕๙๕	๑๐๘,๕๖๕,๐๔๘
แหล่ง งบประมาณ	๒๕๖๖	๒๕๖๗	๒๕๖๘	๒๕๖๙	๒๕๗๐	รวม									
จังหวัด	-	๒๘,๗๗๑,๗๕๐	๒๔,๐๗๖,๕๒๕	๒๖,๔๘๔,๑๗๘	๒๙,๑๓๒,๕๙๕	๑๐๘,๕๖๕,๐๔๘									
๑๒. ผลผลิต (output)	๑. เกษตรกรมีความรู้ความเข้าใจการการผลิตสมุนไพรเกษตรปลอดภัย และสินค้าสมุนไพรแปร รูปที่มีความปลอดภัยได้มาตรฐาน ๒. มีผลผลิตสินค้าสมุนไพรและสมุนไพรแปรรูปเพิ่มขึ้น														
๑๓. ผลที่คาดว่าจะได้รับ (Outcome)	๑. เกษตรกรที่เข้าร่วมโครงการมีรายได้เพิ่มขึ้น ๒. เกษตรกรและผู้บริโภคมีสุขภาพดีเนื่องจากการผลิตและบริโภคสินค้าเกษตรปลอดภัย														

๑.๗ โครงการส่งเสริมและพัฒนาตลาดสินค้าเกษตร สินค้าเกษตรแปรรูป และสินค้าแบรนด์ของจังหวัดสุพรรณบุรี

หัวข้อ	รายละเอียด
๑. ชื่อโครงการสำคัญ	ส่งเสริมและพัฒนาตลาดสินค้าเกษตร สินค้าเกษตรแปรรูป และสินค้า แบรนด์ของจังหวัดสุพรรณบุรี

หัวข้อ	รายละเอียด
๒. ชื่อแผนงาน	การส่งเสริมและพัฒนาตลาดสินค้าเกษตร/เกษตรแปรรูป/สินค้า OTOP/ สินค้าแบรนด์ของจังหวัดสุพรรณบุรี และส่งเสริมกลุ่มธุรกิจ SMEs/Start Up/ OTOP/ วิสาหกิจชุมชน/กลุ่มธุรกิจเพื่อสังคม (SE) ด้วย BCG โมเดล
๓. แนวทางการพัฒนา	การส่งเสริมและพัฒนาตลาดสินค้าเกษตร/เกษตรแปรรูป/สินค้า OTOP/ สินค้าแบรนด์ของจังหวัดสุพรรณบุรี และส่งเสริมกลุ่มธุรกิจ SMEs/Start Up/OTOP/ วิสาหกิจชุมชน/กลุ่มธุรกิจเพื่อสังคม (SE) ด้วย BCG โมเดล
๔. หลักการและเหตุผล	<p>ตามแผนแม่บทภายใต้ยุทธศาสตร์ชาติ พ.ศ.๒๕๖๑-๒๕๘๐ ประเด็นเศรษฐกิจฐานรากให้มีความเข้มแข็ง สามารถพึ่งพาตนเองและช่วยเหลือซึ่งกันและกัน โดยการสร้างสภาพแวดล้อมและกลไกที่ ส่งเสริมการพัฒนาเศรษฐกิจฐานราก โดยเฉพาะอย่างยิ่งในกลุ่มผู้ประกอบการ SMEs ทั้งขนาดกลาง (M-SMEs) ขนาดย่อม (S-SMEs) และรายย่อย (Micro-SMEs) ซึ่งมีทั้งนิติบุคคลหรือบุคคลธรรมดาทั้งที่ขึ้นทะเบียนหรือไม่ขึ้นทะเบียน ซึ่งอาจอยู่ในหลากหลายรูปแบบ เช่น ผู้ประกอบการ OTOP วิสาหกิจชุมชน กลุ่มเกษตรกร บุคคลธรรมดา เป็นต้น ซึ่งถือได้ว่าเป็นส่วนสำคัญที่คอยขับเคลื่อนเศรษฐกิจฐานรากของจังหวัดสุพรรณบุรี สอดคล้องกับแผนพัฒนาจังหวัดสุพรรณบุรี พ.ศ.๒๕๖๖-๒๕๗๐ ภายใต้ประเด็นการพัฒนาที่เกี่ยวข้อง คือ ประเด็นที่ ๑ การเพิ่มศักยภาพการผลิตสินค้าเกษตรและอุตสาหกรรมให้ได้มาตรฐาน เพื่อการแข่งขันทางการค้าและการพัฒนาที่ยั่งยืน ภายใต้แผนงานข้อ ๒ การส่งเสริมและพัฒนาตลาดสินค้าเกษตร/เกษตรแปรรูป/สินค้า OTOP/สินค้าแบรนด์ของจังหวัดสุพรรณบุรี และส่งเสริมกลุ่มธุรกิจ SMEs/Start Up/OTOP/วิสาหกิจชุมชน/กลุ่มธุรกิจเพื่อสังคม (SE) ด้วย BCE โมเดล โดยดำเนินการควบคู่ไปกับการส่งเสริมอัตลักษณ์ “น้องเหน่อ” ของจังหวัดสุพรรณบุรี สอดคล้องตาม พ.ร.บ. ส่งเสริมวิสาหกิจชุมชน พ.ศ. ๒๕๔๘ และ พ.ร.บ. ส่งเสริมวิสาหกิจชุมชน พ.ศ. ๒๕๖๒ ให้ดำเนินการส่งเสริมวิสาหกิจชุมชนทั้งระดับปฐมภูมิ และทุติยภูมิ แบบครบวงจร และคณะกรรมการส่งเสริมวิสาหกิจชุมชนจังหวัดสุพรรณบุรีได้เล็งเห็นถึงประโยชน์และความจำเป็นที่จะต้องพัฒนาและยกระดับผู้ประกอบการวิสาหกิจชุมชนให้เกิดการเรียนรู้ถึงแนวทางในการปรับตัว และเพิ่มประสิทธิภาพในการผลิตและบริหารจัดการ โดยการสร้างเครือข่ายพันธมิตรต่างๆ ขึ้น เพื่อเกื้อหนุน เชื่อมโยง เสริมกิจการซึ่งกันและกันอย่างครบวงจร ซึ่งเป็นการรวมกลุ่มของผู้ประกอบการตั้งแต่ต้นทางจนถึงปลายทาง โดยตั้งแต่เริ่มมี พ.ร.บ. ส่งเสริมวิสาหกิจชุมชน ๒๕๔๘ เป็นต้นมา</p> <p>เพื่อให้เกิดการประชาสัมพันธ์สินค้าวิสาหกิจชุมชน ส่งเสริมเศรษฐกิจชุมชน และเพิ่มศักยภาพด้านการค้า การตลาดของผู้ประกอบการต่างๆของจังหวัดสุพรรณบุรี จึงได้จัดทำโครงการส่งเสริมและพัฒนาตลาดสินค้าเกษตร สินค้าเกษตรแปรรูป และสินค้าแบรนด์ของจังหวัดสุพรรณบุรี อันเป็นการส่งเสริมให้เศรษฐกิจฐานรากมีความเข้มแข็ง และความยั่งยืนต่อไป</p>
๕. วัตถุประสงค์ของโครงการ	<ol style="list-style-type: none"> ๑. เพิ่มช่องทางการจำหน่ายสินค้าและสร้างรายได้ให้แก่ผู้ประกอบการและวิสาหกิจชุมชน ๒. สร้างเครือข่ายทางธุรกิจหรือการเชื่อมโยงทางการค้าให้แก่ผู้ประกอบการที่เข้าร่วมโครงการได้เรียนรู้ทักษะการบริหารจัดการและการตลาด ๓. สร้างแรงจูงใจของผู้ประกอบการในการบรรลุเงื่อนไขมาตรฐานสินค้า “น้องเหน่อ”

หัวข้อ	รายละเอียด
	๔. เพื่อเผยแพร่เทคโนโลยีหรือนวัตกรรมการผลิต
๖. ตัวชี้วัดและค่าเป้าหมาย	เกิดมูลค่าทางการค้ามากกว่างบประมาณที่ใช้ดำเนินโครงการไม่ต่ำกว่าร้อยละ ๑๐
๗. พื้นที่เป้าหมาย	๑. ห้างสรรพสินค้าหรือลานกิจกรรมในกรุงเทพมหานคร/ปริมณฑล/หรือจังหวัดข้างเคียง ปริมณฑล ๒. ห้างสรรพสินค้าหรือลานกิจกรรมในจังหวัดสุพรรณบุรี
๘. กิจกรรมหลัก	โครงการจัดแสดงสินค้าชุมชนจังหวัดสุพรรณบุรี "ของดีเมืองเหนือ"
๘.๑ กิจกรรมหลักที่ ๑ กิจกรรมย่อยที่ ๑ กิจกรรมย่อยที่ ๒ งบประมาณ ผู้รับผิดชอบ	จัดแสดงสินค้าชุมชนจังหวัดสุพรรณบุรี "ของดีเมืองเหนือ" นอกจังหวัดสุพรรณบุรี การจัดงานแสดงสินค้าของดีเมืองสุพรรณ การเจรจาธุรกิจการค้า ๑,๖๗๘,๔๐๐ บาท สำนักงานพาณิชย์จังหวัดสุพรรณบุรี
๘.๒ กิจกรรมหลักที่ ๒ กิจกรรมย่อยที่ ๑ งบประมาณ ผู้รับผิดชอบ กิจกรรมย่อยที่ ๒ งบประมาณ ผู้รับผิดชอบ กิจกรรมย่อยที่ ๓ งบประมาณ ผู้รับผิดชอบ	จัดแสดงสินค้าชุมชนจังหวัดสุพรรณบุรี "ของดีเมืองเหนือ" ในจังหวัดสุพรรณบุรี การจัดงานแสดงสินค้าของดีเมืองสุพรรณ ๑,๓๘๙,๐๐๐ บาท สำนักงานพาณิชย์จังหวัดสุพรรณบุรี การเจรจาธุรกิจการค้า ๕๐,๐๐๐ บาท สำนักงานพาณิชย์จังหวัดสุพรรณบุรี การจัดนิทรรศการโดย ๒๐ หน่วยงาน "กิจกรรมแสดงนวัตกรรมเทคโนโลยีการเกษตรสู่ การตลาดจังหวัดสุพรรณบุรี" ๒๐๐,๐๐๐ บาท (หน่วยงานละ ๑๐,๐๐๐ บาท จำนวน ๒๐ หน่วยงาน) ๑. สำนักงานเกษตรจังหวัดสุพรรณบุรี ๒. สำนักงานประมงจังหวัดสุพรรณบุรี ๓. สำนักงานปศุสัตว์จังหวัดสุพรรณบุรี ๔. ศูนย์วิจัยพืชไร่จังหวัดสุพรรณบุรี ๕. สถาบันวิทยาศาสตร์ข้าวแห่งชาติ ๖. สถานีพัฒนาที่ดินจังหวัดสุพรรณบุรี ๗. ศูนย์ส่งเสริมเทคโนโลยีการเกษตรด้านอารักขาพืชจังหวัดสุพรรณบุรี ๘. ศูนย์ขยายพันธุ์พืชที่ ๙ จังหวัดสุพรรณบุรี ๙. สำนักงานสหกรณ์จังหวัดสุพรรณบุรี ๑๐. สำนักงานการปฏิรูปที่ดินจังหวัดสุพรรณบุรี ๑๑. สำนักงานตรวจบัญชีสหกรณ์สุพรรณบุรี ๑๒. โครงการชลประทานจังหวัดสุพรรณบุรี ๑๓. มหาวิทยาลัยเกษตรศาสตร์ วิทยาเขตสุพรรณบุรี ๑๔. มหาวิทยาลัยสวนดุสิต ศูนย์สุพรรณบุรี

หัวข้อ	รายละเอียด
รวมงบประมาณ	๑๕. สถาบันเทคโนโลยีราชมงคลสุวรรณภูมิ ๑๖. มหาวิทยาลัยราชภัฏบ้านสมเด็จเจ้าพระยา ๑๗. วิทยาลัยเกษตรและเทคโนโลยีสุพรรณบุรี ๑๘. วิทยาลัยเทคนิคสุพรรณบุรี ๑๙. เครือข่ายเกษตรกรกร Young Smart Farmer ๑ ๒๐. เครือข่ายเกษตรกรกร Young Smart Farmer ๒ ๑,๖๓๙,๐๐๐ บาท
๘.๓ กิจกรรมหลักที่ ๓ กิจกรรมย่อยที่ ๑ งบประมาณ ผู้รับผิดชอบ	จัดแสดงและจำหน่ายสินค้าวิสาหกิจชุมชนและของดีจังหวัดสุพรรณบุรี จัดแสดงและจำหน่ายสินค้าวิสาหกิจชุมชนและของดีจังหวัดสุพรรณบุรี จำนวน ๒ ครั้ง ๑,๘๐๐,๐๐๐ บาท สำนักงานเกษตรจังหวัดสุพรรณบุรี
๙. หน่วยงานดำเนินการ	๑. สำนักงานพาณิชย์จังหวัดสุพรรณบุรี ๒. สำนักงานเกษตรจังหวัดสุพรรณบุรี ๓. สำนักงานประมงจังหวัดสุพรรณบุรี ๔. สำนักงานปศุสัตว์จังหวัดสุพรรณบุรี ๕. ศูนย์วิจัยพืชไร่จังหวัดสุพรรณบุรี ๖. สถาบันวิทยาศาสตร์ข้าวแห่งชาติ ๗. สถานีพัฒนาที่ดินจังหวัดสุพรรณบุรี ๘. ศูนย์ส่งเสริมเทคโนโลยีการเกษตรด้านอารักขาพืชจังหวัดสุพรรณบุรี ๙. ศูนย์ขยายพันธุ์พืชที่ ๙ จังหวัดสุพรรณบุรี ๑๐. สำนักงานสหกรณ์จังหวัดสุพรรณบุรี ๑๑. สำนักงานการปฏิรูปที่ดินจังหวัดสุพรรณบุรี ๑๒. สำนักงานตรวจบัญชีสหกรณ์สุพรรณบุรี ๑๓. โครงการชลประทานจังหวัดสุพรรณบุรี ๑๔. มหาวิทยาลัยเกษตรศาสตร์ วิทยาเขตสุพรรณบุรี ๑๕. มหาวิทยาลัยสวนดุสิต ศูนย์สุพรรณบุรี ๑๖. สถาบันเทคโนโลยีราชมงคลสุวรรณภูมิ ๑๗. มหาวิทยาลัยราชภัฏบ้านสมเด็จเจ้าพระยา ๑๘. วิทยาลัยเกษตรและเทคโนโลยีสุพรรณบุรี ๑๙. วิทยาลัยเทคนิคสุพรรณบุรี ๒๐. เครือข่ายเกษตรกรกร Young Smart Farmer ๑ ๒๑. เครือข่ายเกษตรกรกร Young Smart Farmer ๒
๑๐. ระยะเวลาในการ ดำเนินการโครงการ	ตุลาคม พ.ศ.๒๕๖๖ - กันยายน พ.ศ.๒๕๗๐
๑๑. งบประมาณ	๒๓,๗๔๙,๘๕๓ บาท

หน่วย : บาท

หัวข้อ	รายละเอียด						
	แหล่งงบประมาณ	๒๕๖๖	๒๕๖๗	๒๕๖๘	๒๕๖๙	๒๕๗๐	รวม
	จังหวัด	-	๕,๑๑๗,๔๐๐	๕,๖๒๙,๑๔๐	๖,๑๙๒,๐๕๔	๖,๘๑๑,๒๕๙	๒๓,๗๔๙,๘๕๓
๑๒. ผลผลิต (Output)	๑.เกิดมูลค่าทางการค้าระหว่างผู้ประกอบการภายในโครงการ ๒.เกิดการแลกเปลี่ยนข้อมูลสินค้าระหว่างผู้ประกอบการ ๓.เกิดการสอดแทรกอัตลักษณ์ “น้องเหนือ” ผ่านการจัดงานและประชาสัมพันธ์วิสาหกิจชุมชน ๔.ผู้เข้าร่วมงานได้รับองค์ความรู้ทางเทคโนโลยีหรือนวัตกรรมในการผลิตสินค้า						
๑๓. ผลลัพธ์จากการดำเนินโครงการ (Outcome)	๑.มูลค่าทางการค้าครอบคลุมต้นทุนงบประมาณดำเนินโครงการ ๒.เกิดเครือข่ายธุรกิจใหม่ระหว่างผู้ประกอบการต่อไปในอนาคต ๓.เกิดองค์ความรู้ในการพัฒนาสินค้าให้ตรงความต้องการผู้บริโภคยิ่งขึ้น ๔.สินค้าชุมชนและวิสาหกิจชุมชนของจังหวัดสุพรรณบุรีเป็นที่รู้จักในวงกว้าง ๕.บุคคลภายนอกรับรู้อัตลักษณ์ “น้องเหนือ” ในฐานะแบรนด์ของจังหวัดสุพรรณบุรี						

๑.๘ โครงการการพัฒนาอุตสาหกรรมพลาสติกดองก๋ายานแบบครบวงจรเพื่อรองรับการขึ้นทะเบียนเป็นสิ่งบ่งชี้ทางภูมิศาสตร์

หัวข้อ	รายละเอียด
๑. ชื่อโครงการ	การพัฒนาอุตสาหกรรมพลาสติกดองก๋ายานแบบครบวงจรเพื่อรองรับการขึ้นทะเบียนเป็นสิ่งบ่งชี้ทางภูมิศาสตร์
๒. ชื่อแผนงาน	ส่งเสริมเทคโนโลยี นวัตกรรม และพัฒนาศักยภาพการผลิตผล/ผลิตภัณฑ์ทางการเกษตร/OTOP/ เกษตรอุตสาหกรรม ให้มีคุณภาพ ปลอดภัยได้มาตรฐาน เพื่อเพิ่มมูลค่าและใช้ทรัพยากรทางการเกษตรอย่างยั่งยืน
๓. แนวทางการพัฒนา	ส่งเสริมเทคโนโลยี นวัตกรรม และพัฒนาศักยภาพการผลิตผล/ผลิตภัณฑ์ทางการเกษตร/OTOP/ เกษตรอุตสาหกรรม ให้มีคุณภาพ ปลอดภัยได้มาตรฐาน เพื่อเพิ่มมูลค่าและใช้ทรัพยากรทางการเกษตรอย่างยั่งยืน
๔. ความสำคัญของโครงการหลักการและเหตุผล	พลาสติกเป็นสินค้าเกษตรที่สำคัญของจังหวัดสุพรรณบุรี โดยเฉพาะอย่างยิ่งจังหวัดสุพรรณบุรีเป็นแหล่งแปรรูปที่ใหญ่ที่สุดของประเทศ ประมาณเดือนละ ๕๐๐-๖๐๐ ตัน ประกอบกับในปี ๒๕๖๔-๒๕๖๕ จังหวัดสุพรรณบุรีได้ให้ความสำคัญของพลาสติกสายพันธุ์พื้นเมืองของสุพรรณบุรี ได้แก่ พลาสติกดองก๋ายาน โดยจังหวัดได้ยื่นคำขอขึ้นทะเบียนเป็นสิ่งบ่งชี้ทางภูมิศาสตร์
๕. วัตถุประสงค์ของโครงการ	๑. ส่งเสริมให้เกษตรกรมีการผลิตพลาสติกดองก๋ายานอย่างเป็นรูปธรรม ๒. ส่งเสริมให้มีการแปรรูปพลาสติกดองก๋ายานให้เป็นผลิตภัณฑ์ที่ได้รับการยอมรับ ๓. เพื่อประชาสัมพันธ์ให้คนทั่วไปรู้จักพลาสติกดองก๋ายาน
๖. ตัวชี้วัดและค่าเป้าหมาย	๑. จำนวนเกษตรกรที่เข้าร่วมโครงการ ๙ ราย ๒. มีผลิตภัณฑ์แปรรูปพลาสติกดองก๋ายาน อย่างน้อย ๑ ผลิตภัณฑ์ ๓. มีการจัดงานประชาสัมพันธ์พลาสติกดองก๋ายาน ๑ ครั้ง

หัวข้อ	รายละเอียด
๗. พื้นที่เป้าหมาย	บ้านคั่นคลอง หมู่ ๕ ตำบลรั้วใหญ่ อำเภอเมืองสุพรรณบุรี
๘. กิจกรรมหลัก	
๘.๑ กิจกรรมหลักที่ ๑ ผู้รับผิดชอบ หน่วยงานที่เกี่ยวข้อง	<p>การส่งเสริมการเลี้ยงปลาสดตอนกำยาน</p> <ul style="list-style-type: none"> - อบรมให้ความรู้ - การผลิตลูกปลาสดตอนกำยาน - ตั้งศูนย์เรียนรู้ และเครือข่ายการเลี้ยงปลาสดตอนกำยาน - การยกระดับมาตรฐานฟาร์มเลี้ยงปลาสดตอนกำยาน เครือข่ายศูนย์เรียนรู้การเลี้ยงปลาสดตอนกำยาน <p>สำนักงานประมงจังหวัดสุพรรณบุรี ศูนย์วิจัยและพัฒนาการเพาะเลี้ยงสัตว์น้ำจืดสุพรรณบุรี</p>
๘.๒ กิจกรรมหลักที่ ๒ ผู้รับผิดชอบ หน่วยงานที่เกี่ยวข้อง	<p>การแปรรูปปลาสดและบรรจุภัณฑ์</p> <ul style="list-style-type: none"> - ส่งเสริมการจัดตั้งศูนย์เรียนรู้การแปรรูปการผลิต จำนวน ๑ กลุ่ม - การพัฒนาผลิตภัณฑ์ใหม่ - ออกแบบพัฒนาบรรจุภัณฑ์ - สนับสนุนพาราโปลาโดม <p>สำนักงานอุตสาหกรรมจังหวัดสุพรรณบุรี สำนักงานพลังงานจังหวัดสุพรรณบุรี</p>
๘.๓ กิจกรรมหลักที่ ๓ ผู้รับผิดชอบ หน่วยงานที่เกี่ยวข้อง	<p>การตลาดและการประชาสัมพันธ์</p> <ul style="list-style-type: none"> - จัดงานประชาสัมพันธ์ - จัดให้มีตลาดที่จำหน่ายสินค้าภายในจังหวัด - จัดประกวดผลิตภัณฑ์ปลาสดระดับจังหวัด <p>สำนักงานพาณิชย์จังหวัดสุพรรณบุรี สำนักงานเกษตรและสหกรณ์จังหวัดสุพรรณบุรี</p>
๙. หน่วยงานดำเนินงาน	๑. สำนักงานประมงจังหวัดสุพรรณบุรี ๒. ศูนย์วิจัยและพัฒนาการเพาะเลี้ยงสัตว์น้ำจืดสุพรรณบุรี ๓. สำนักงานอุตสาหกรรมจังหวัดสุพรรณบุรี ๔. สำนักงานพลังงานจังหวัดสุพรรณบุรี ๕. สำนักงานพาณิชย์จังหวัดสุพรรณบุรี ๖. สำนักงานเกษตรและสหกรณ์จังหวัดสุพรรณบุรี
๑๐. ระยะเวลาในการดำเนินงาน	ตุลาคม ๒๕๖๖ ถึง กันยายน ๒๕๖๗
๑๑. งบประมาณ	จำนวน ๒๐๐,๐๐๐ บาท แหล่งงบประมาณ: งบยุทธศาสตร์พัฒนาจังหวัดสุพรรณบุรี
๑๒. ผลผลิต (output)	๑. มีเกษตรกรที่เข้าร่วมโครงการ ๙ ราย ๒. ผลิตภัณฑ์ที่ได้รับการพัฒนา ๑ ผลิตภัณฑ์ ๓. มีการจัดงานประชาสัมพันธ์ปลาสดตอนกำยาน ๑ ครั้ง
๑๓. ผลที่คาดว่าจะได้รับ (Outcome)	๑. เกษตรกรได้รับการพัฒนาไม่น้อยกว่าร้อยละ ๘๐ ๒. ปลาสดได้รับการประชาสัมพันธ์อย่างแพร่หลาย ๓. ผลิตภัณฑ์ปลาสดของกลุ่มมีรูปแบบที่สวยงามและได้มาตรฐาน

หัวข้อ	รายละเอียด
	๔. เกษตรกรได้ลูกพันธุ์ปลาที่มีคุณภาพ

๑.๙ โครงการแปรรูปข้าวเพื่อสร้างมูลค่า

หัวข้อ	รายละเอียด
๑. ชื่อโครงการสำคัญ	โครงการแปรรูปข้าวเพื่อสร้างมูลค่า
๒. ชื่อแผนงาน	ส่งเสริมและพัฒนาศักยภาพการผลิตสินค้าเกษตรเพื่อเพิ่มความสามารถในการแข่งขัน
๓. แนวทางการพัฒนา	ส่งเสริมและพัฒนาศักยภาพการผลิตสินค้าเกษตรเพื่อเพิ่มความสามารถในการแข่งขัน
๔. หลักการและเหตุผล	การแปรรูปผลผลิตทางการเกษตรเป็นการนำผลผลิตทางการเกษตรที่อยู่ในพื้นที่ นำมาแปรรูปเพื่อเพิ่มมูลค่าของผลผลิต ช่วยเก็บรักษาผลผลิตทางการเกษตรไว้ บริโภคในครัวเรือน เป็นเวลานานโดยไม่เน่าเสีย ทำให้เกิดผลิตภัณฑ์ใหม่ๆ ที่มี รูปแบบและรสชาติแตกต่างจากเดิม ช่วยเพิ่มความหลากหลายให้แก่ผลผลิตทางการเกษตรทำให้บริโภคสะดวกและง่ายขึ้น นอกจากนี้ยังช่วยเพิ่มช่องทางของตลาดให้มากขึ้น ตลอดจนช่วยกระจายปริมาณสินค้าเกษตรออกสู่ตลาดใน ปริมาณที่สมดุล การแปรรูปสินค้าทางการเกษตร ดังนั้น กลุ่มฯ จึงต้องการแปรรูปข้าวเพื่อบริโภค เพื่อไว้บริโภคและจำหน่ายให้กับสมาชิกและประชาชนทั่วไป
๕. วัตถุประสงค์ของโครงการ	<ul style="list-style-type: none"> - เพื่อแปรรูปข้าวสร้างมูลค่าของสมาชิกกลุ่ม - เพื่อส่งเสริมอาชีพ เพิ่มรายได้แก่สมาชิกกลุ่ม - เพื่อส่งเสริมความรู้การเพิ่มมูลค่าผลผลิตทางการเกษตร
๖. ตัวชี้วัดและค่าเป้าหมาย	- เพื่อแปรรูปข้าวเพื่อสร้างมูลค่า
๗. พื้นที่เป้าหมาย	หมู่ ๑๑ ต.เดิมบาง อ.เดิมบางนางบวช
๘. กิจกรรมหลัก	
๘.๑ กิจกรรมหลักที่ ๑	ฝึกอบรมให้ความรู้แก่เกษตรกรและผู้สนใจในการแปรรูปสินค้าทางการเกษตร
งบประมาณ	๑๐,๐๐๐ บาท
ผู้รับผิดชอบ	นางสาวณีย์ โพธิ์รัง
หน่วยงานที่เกี่ยวข้อง	สถาบันวิทยาศาสตร์ข้าวแห่งชาติ สำนักงานเกษตรอำเภอเดิมบางนางบวช
๘.๒ กิจกรรมหลักที่ ๒	สนับสนุนปัจจัย วัสดุ อุปกรณ์ ผลิตข้าวแผ่นกรอบ (Cracker)
งบประมาณ	๔๙๐,๐๐๐ บาท
	- เครื่องทำแผ่นไอติม ๒๐,๐๐๐ บาท
	- กระจุกสุญญากาศ ๑๖,๐๐๐ บาท
	- สติกเกอร์+ที่คาด ๑๐,๐๐๐ บาท
ผู้รับผิดชอบ	นางสาวณีย์ โพธิ์รัง และคณะกรรมการหมู่บ้าน หมู่ ๑๑ ต.เดิมบาง อ.เดิมบางนางบวช
หน่วยงานที่เกี่ยวข้อง	สถาบันวิทยาศาสตร์ข้าวแห่งชาติ สำนักงานเกษตรอำเภอเดิมบางนางบวช

หัวข้อ	รายละเอียด
๙. หน่วยงานดำเนินการ	กลุ่ม+สถาบันวิทยาศาสตร์ข้าวแห่งชาติ+สำนักงานเกษตรอำเภอ เดิมบางนางบวช
๑๐. ระยะเวลาในการ ดำเนินโครงการ	ปี ๒๕๖๗
๑๑. งบประมาณ	๕๐๐,๐๐๐ บาท
๑๒. ผลผลิต (Output)	- เกษตรกรสามารถนำสินค้าทางการเกษตรมาแปรรูป พัฒนาเป็นสินค้า OTOP ได้อย่างมี คุณภาพ - เกษตรกรมีรายได้เพิ่มขึ้น มีช่องทางทางการตลาดมากขึ้น
๑๓. ผลลัพธ์จากการ ดำเนินโครงการ (Outcome)	- เกษตรกรสามารถนำสินค้าทางการเกษตรมาแปรรูปเป็นสินค้า OTOP ได้อย่างมีคุณภาพ - เกษตรกรมีรายได้เพิ่มขึ้น มีช่องทางทางการตลาดมากขึ้น

๑.๑๐ โครงการลดต้นทุนการผลิตกุ้งก้ามกราม (กุ้งก้ามกรามตัวผู้ล้วน)

หัวข้อ	รายละเอียด
๑. ชื่อโครงการสำคัญ	โครงการลดต้นทุนการผลิตกุ้งก้ามกราม (กุ้งก้ามกรามตัวผู้ล้วน)
๒. ชื่อแผนงาน	ส่งเสริมและพัฒนาศักยภาพผลิตสินค้าเกษตรเพื่อเพิ่มความสามารถในการแข่งขัน
๓. แนวทางการพัฒนา	ส่งเสริมและพัฒนาศักยภาพผลิตสินค้าเกษตรเพื่อเพิ่มความสามารถในการแข่งขัน
๔. หลักการและเหตุผล	เกษตรกรผู้เลี้ยงกุ้งก้ามกราม (กุ้งก้ามกรามตัวผู้ล้วน) เป็นอาชีพที่ทำผลกำไรให้ได้ดี อีกทั้งยังเป็นจุดเริ่มต้นวงการผลิต กุ้งก้ามกรามที่มีคุณภาพ แต่ที่ผ่านมาเกษตรกรประสบ ปัญหาน้ำไม่ได้คุณภาพ กุ้งลอกคราบไม่ผ่าน สะสมอาหารโปรตีนไม่เพียงพอ กุ้งน็อคจาก การใส่อาหารมากเกินไป เลี้ยงกุ้งตัวเล็กรวมกับตัวใหญ่แล้วโดนตัวใหญ่กิน โดนสารเคมีทำ ให้กุ้งก้ามกรามตาย ดังนั้น จึงควรแก้ปัญหาด้วยการลดต้นทุนการผลิต เสริมสร้างความ เข้มแข็งของกลุ่ม และเพิ่มขีดความสามารถการแข่งขัน
๕. วัตถุประสงค์ของ โครงการ	๑. เพื่อลดต้นทุนการผลิตกุ้งก้ามกราม (กุ้งก้ามกรามตัวผู้ล้วน) ๒. เพื่อเสริมสร้างความเข้มแข็งของกลุ่ม ๓. เพื่อเพิ่มขีดความสามารถการแข่งขันให้แก่อุตสาหกรรมกุ้งก้ามกราม
๖. ตัวชี้วัดและค่า เป้าหมาย	๑. เกษตรกรเข้าร่วมการอบรม ๑๘ ราย ๒. สนับสนุนปัจจัยการผลิตเพื่อเสริมสร้างความเข้มแข็งให้กลุ่ม
๗. พื้นที่เป้าหมาย	บ้านไผ่สัก หมู่ที่ ๘ ตำบลบางตาเถร อำเภอสองพี่น้อง
๘. กิจกรรมหลัก	
๘.๑ กิจกรรมหลักที่ ๑ การอบรม	แนวทางการผลิตกุ้งก้ามกราม (กุ้งก้ามกรามตัวผู้ล้วน) อย่างมีประสิทธิภาพ
๘.๒ กิจกรรมหลักที่ ๒ การสนับสนุนปัจจัยการ	การสนับสนุนปัจจัยการผลิตเพื่อเสริมสร้างความเข้มแข็งของกลุ่ม

หัวข้อ	รายละเอียด
ผลิตเพื่อเสริมสร้างความเข้มแข็งของกลุ่ม	
๙. หน่วยงานดำเนินการ	ผู้รับผิดชอบหลัก สำนักงานประมงจังหวัดสุพรรณบุรี หน่วยงานที่เกี่ยวข้อง ศูนย์วิจัยและพัฒนาการเพาะเลี้ยงสัตว์น้ำจืดสุพรรณบุรี
๑๐. ระยะเวลาในการดำเนินโครงการ	เดือนตุลาคม ๒๕๖๕ – เดือนกันยายน ๒๕๖๖
๑๑. งบประมาณ	รวม ๑๘๕,๐๐๐ บาท ๑๑.๑ การอบรม ๑๐,๐๐๐ บาท ๑๑.๒ การสนับสนุนปัจจัยการผลิต ๑๗๕,๐๐๐ บาท ๑) ลูกพันธุ์ขยาย(ระยะนอร์เพลียส) สายพันธุ์มาโคร๑ จำนวน ๑๐,๐๐๐,๐๐๐ ตัว เป็นเงิน ๑๐๐,๐๐๐ บาท ๒) กุ้งจืดทรศน์ จำนวน ๒ ตัว ตัวละ ๓๐,๐๐๐ บาท เป็นเงิน ๖๐,๐๐๐ บาท ๓) โຕ้ะ จำนวน ๔ ตัว ตัวละ ๓,๐๐๐ บาท เป็นเงิน ๑๒,๐๐๐ บาท ๔) แก้วพลาสติก จำนวน ๒๐ ตัว ตัวละ ๑๕๐ บาท เป็นเงิน ๓,๐๐๐ บาท
๑๒. ผลผลิต (Output)	๑. เกษตรกรลดต้นทุนการผลิตกุ้งก้ามกราม (กุ้งก้ามกรามตัวผู้ล้น) ๒. กลุ่มมีความเข้มแข็ง ๓. อุตสาหกรรมกุ้งก้ามกรามมีความสามารถในการแข่งขัน
๑๓. ผลลัพธ์จากการดำเนินโครงการ (Outcome)	๑. เกษตรกรลดต้นทุนการผลิตกุ้งก้ามกราม (กุ้งก้ามกรามตัวผู้ล้น) ๒. กลุ่มมีความเข้มแข็ง ๓. อุตสาหกรรมกุ้งก้ามกรามมีความสามารถในการแข่งขัน

๑.๑๑ โครงการลดต้นทุนการผลิตกุ้งก้ามกราม

หัวข้อ	รายละเอียด
๑. ชื่อโครงการสำคัญ	โครงการลดต้นทุนการผลิตกุ้งก้ามกราม
๒. ชื่อแผนงาน	ส่งเสริมและพัฒนาศักยภาพผลิตสินค้าเกษตรเพื่อเพิ่มความสามารถในการแข่งขัน
๓. แนวทางการพัฒนา	ส่งเสริมและพัฒนาศักยภาพผลิตสินค้าเกษตรเพื่อเพิ่มความสามารถในการแข่งขัน
๔. หลักการและเหตุผล	เกษตรกรผู้เลี้ยงกุ้งก้ามกรามประสบปัญหาต้นทุนการผลิตสูงแต่ราคาขายตกต่ำ ทั้งในส่วนต้นทุนจริง ได้แก่ ค่าอาหาร ค่าพลังงานไฟฟ้า และต้นทุนแฝง คือ ความสูญเสีย เนื่องจาก การเกิดโรคในระหว่างการเลี้ยง ทำให้ไม่สามารถเลี้ยงให้ถึงขนาด ที่ต้องการได้ นอกจากนี้ปัจจัยจากสุขภาพความแข็งแรงของกุ้ง การจัดการการเลี้ยง การจัดการอาหาร ส่งผลให้กุ้งโตช้า อัตราแลกเนื้อสูง ผลผลิตที่ได้จึงไม่ตรงกับเป้าหมายที่วางไว้ ทำให้ต้นทุนการผลิตสูง นอกจากนี้เกษตรกรยังมีต้นทุนอื่นรองจากต้นทุนค่าอาหาร เช่น ต้นทุนด้านพลังงานไฟฟ้า ดังนั้น จึงควรแก้ปัญหาด้วยการเพิ่มประสิทธิภาพการผลิตต่อหน่วยและการ

หัวข้อ	รายละเอียด
	ลดต้นทุนการผลิต เช่น การลดใช้ปริมาณไฟฟ้า การปรับปรุงโครงสร้างฟาร์มและบ่อเลี้ยงกุ้ง ให้สามารถจัดการของเสียไม่ให้เกิดการหมักหมมในบ่อ การใช้ระบบน้ำหมุนเวียน ดังนั้นจึงควรประยุกต์ใช้แนวทางการลดต้นทุนการเลี้ยงกุ้งก้ามกราม ได้แก่ ๑) ลดระยะเวลาเลี้ยงให้เหลือ ๓-๔ เดือน/crop ๒) ปรับเปลี่ยนวิธีการจับจากทยอยจับเป็นจับครั้งเดียว ๓) ลดอัตราการปล่อยกุ้งก้ามกราม เป็นการปล่อยกุ้งชำ (๒๐๐ ตัว/กก.) อัตราการปล่อย ๔,๐๐๐ - ๕,๐๐๐ ตัว/ไร่ ๔) ลดการใช้พลังงาน ๔.๑) เปลี่ยนถ่ายน้ำให้บ่อยขึ้นทุก ๗ วัน โดยใช้ Solarcell ๔.๒) ใช้จุลินทรีย์ควบคุมคุณภาพน้ำ ๔.๓) เปิดเครื่องให้อากาศเฉพาะเวลาที่จำเป็นโดยการตรวจสอบปริมาณออกซิเจน
๕. วัตถุประสงค์ของโครงการ	๑. เพื่อปรับปรุงโครงสร้างฟาร์ม ลดต้นทุนการผลิตกุ้งก้ามกราม ๒. เพื่อเพิ่มขีดความสามารถการแข่งขันให้แก่อุตสาหกรรมกุ้งก้ามกราม
๖. ตัวชี้วัดและค่าเป้าหมาย	๑. เกษตรกรติดตั้งระบบ เครื่องมือ อุปกรณ์ ซึ่งช่วยลดหรือประหยัดพลังงานไฟฟ้า จำนวน ๓๐ ฟาร์ม ๒. เกษตรกรใช้จุลินทรีย์ควบคุมคุณภาพน้ำ จำนวน ๓๐ ฟาร์ม
๗. พื้นที่เป้าหมาย	บ้านสะพาน หมู่ที่ ๖ ตำบลองครักษ์ อำเภอบางปลาม้า
๘. กิจกรรมหลัก	
๘.๑ กิจกรรมหลักที่ ๑ การประหยัดพลังงานไฟฟ้า	ติดตั้งระบบ เครื่องมือ อุปกรณ์ ซึ่งช่วยลดหรือประหยัดพลังงานไฟฟ้า จำนวน ๓๐ ฟาร์ม
๘.๒ กิจกรรมหลักที่ ๓ การใช้จุลินทรีย์ควบคุมคุณภาพน้ำ	ใช้จุลินทรีย์ควบคุมคุณภาพน้ำ จำนวน ๓๐ ฟาร์ม
๙. หน่วยงานดำเนินการ	ผู้รับผิดชอบหลัก สำนักงานประมงจังหวัดสุพรรณบุรี หน่วยงานที่เกี่ยวข้อง ศูนย์วิจัยและพัฒนาการเพาะเลี้ยงสัตว์น้ำจืดสุพรรณบุรี
๑๐. ระยะเวลาในการดำเนินโครงการ	เดือนตุลาคม ๒๕๖๗ - เดือนกันยายน ๒๕๖๘
๑๑. งบประมาณ	รวม ๑,๘๐๐,๐๐๐ บาท - ระบบ เครื่องมือ อุปกรณ์ ประหยัดพลังงานไฟฟ้า ชุดละ ๕๐,๐๐๐ บาท จำนวน ๓๐ ฟาร์ม เป็นเงิน ๑,๕๐๐,๐๐๐ บาท - จุลินทรีย์ควบคุมคุณภาพน้ำ ฟาร์มละ ๑๐,๐๐๐ บาท จำนวน ๓๐ ฟาร์ม เป็นเงิน ๓๐๐,๐๐๐ บาท
๑๒. ผลผลิต (Output)	๑. เกษตรกรติดตั้งระบบ เครื่องมือ อุปกรณ์ ซึ่งช่วยลดหรือประหยัดพลังงานไฟฟ้า จำนวน ๓๐ ฟาร์ม ๒. เกษตรกรใช้จุลินทรีย์ควบคุมคุณภาพน้ำ จำนวน ๓๐ ฟาร์ม

หัวข้อ	รายละเอียด
๑๓. ผลลัพธ์จากการดำเนินโครงการ (Outcome)	๑. เกษตรกรติดตั้งระบบ เครื่องมือ อุปกรณ์ ซึ่งช่วยลดหรือประหยัดพลังงานไฟฟ้า จำนวน ๓๐ ฟาร์ม ๒. เกษตรกรใช้จุลินทรีย์ควบคุมคุณภาพน้ำ จำนวน ๓๐ ฟาร์ม

๑.๑๒ โครงการแปรรูปเหั่วและรับรองมาตรฐานผลิตภัณฑ์

หัวข้อ	รายละเอียด
๑. ชื่อโครงการสำคัญ	โครงการแปรรูปเหั่วและรับรองมาตรฐานผลิตภัณฑ์
๒. ชื่อแผนงาน	ส่งเสริมและพัฒนาศักยภาพผลิตสินค้าเกษตรเพื่อเพิ่มความสามารถในการแข่งขัน
๓. แนวทางการพัฒนา	ส่งเสริมและพัฒนาศักยภาพผลิตสินค้าเกษตรเพื่อเพิ่มความสามารถในการแข่งขัน
๔. หลักการและเหตุผล	การแปรรูปผลผลิตทางการเกษตรเป็นการนำผลผลิตทางการเกษตรที่อยู่ในพื้นที่ นำมาแปรรูปเพื่อเพิ่มมูลค่าของผลผลิต ช่วยเก็บรักษาผลผลิตทางการเกษตรไว้ บริโภคในครัวเรือนเป็นเวลานานโดยไม่เน่าเสีย ทำให้เกิดผลิตภัณฑ์ใหม่ๆ ที่มี รูปแบบและรสชาติแตกต่างจากเดิม ช่วยเพิ่มความหลากหลายให้แก่ผลผลิตทางการเกษตร ทำให้บริโภคสะดวกและง่ายขึ้น นอกจากนี้ยังช่วยเพิ่มช่องทางของตลาดให้มากขึ้น ตลอดจนช่วยกระจายปริมาณสินค้าเกษตรออกสู่ตลาดใน ปริมาณที่สมดุล การแปรรูปสินค้าทางการเกษตร ดังนั้น กลุ่มฯ จึงต้องการแปรรูปเหั่ว อีกทั้งตรวจประเมินคุณภาพผลิตภัณฑ์และคุณค่าทางโภชนาการ เพื่อต่อยอดการตลาดต่อไป
๕. วัตถุประสงค์ของโครงการ	- เพื่อแปรรูปเหั่ว - เพื่อส่งเสริมอาชีพ เพิ่มรายได้แก่สมาชิกกลุ่ม - เพื่อส่งเสริมความรู้การเพิ่มมูลค่าผลผลิตทางการเกษตร
๖. ตัวชี้วัดและค่าเป้าหมาย	- เพื่อแปรรูปเหั่วเพื่อจำหน่ายจำนวน ๒ ผลิตภัณฑ์
๗. พื้นที่เป้าหมาย	หมู่ ๙ ต.วังยาง อ.ศรีประจันต์
๘. กิจกรรมหลัก	
๘.๑ กิจกรรมหลักที่ ๑ งบประมาณ ผู้รับผิดชอบ หน่วยงานที่เกี่ยวข้อง	ฝึกอบรมให้ความรู้แก่เกษตรกรและผู้สนใจในการแปรรูปเหั่ว ๑๐,๐๐๐ บาท นางสาวศรีวิรุฬห์ แก้วศรีงาม ม.สวนดุสิต
๘.๒ กิจกรรมหลักที่ ๒ งบประมาณ ผู้รับผิดชอบ หน่วยงานที่เกี่ยวข้อง	สนับสนุนปัจจัย วัสดุ อุปกรณ์ ๕๐,๐๐๐ บาท นางสาวศรีวิรุฬห์ แก้วศรีงาม ม.สวนดุสิต
๘.๓ กิจกรรมหลักที่ ๓ งบประมาณ	การตรวจประเมินคุณภาพผลิตภัณฑ์และคุณค่าทางโภชนาการ ๔๐,๐๐๐ บาท

หัวข้อ	รายละเอียด
ผู้รับผิดชอบ หน่วยงานที่เกี่ยวข้อง	นางสาวศรีวิรุฬห์ แก้วศรีงาม ม.สวนดุสิต
๙. หน่วยงานดำเนินการ	กลุ่ม+ม.สวนดุสิต
๑๐. ระยะเวลาในการ ดำเนินโครงการ	ปี ๒๕๖๗
๑๑. งบประมาณ	๑๐๐,๐๐๐ บาท
๑๒. ผลผลิต (Output)	- เกษตรกรสามารถนำสินค้าทางการเกษตรมาแปรรูปเป็นสินค้า OTOP ได้ อย่างมี คุณภาพ - เกษตรกรมีรายได้เพิ่มขึ้น มีช่องทางการตลาดมากขึ้น
๑๓. ผลลัพธ์จากการ ดำเนินโครงการ (Outcome)	- เกษตรกรสามารถนำสินค้าทางการเกษตรมาแปรรูปเป็นสินค้า OTOP ได้ อย่างมี คุณภาพ - เกษตรกรมีรายได้เพิ่มขึ้น มีช่องทางการตลาดมากขึ้น

๑.๑๓ โครงการส่งเสริมปลูกเห็ดฟันธุ์ที่มีมาตรฐาน

หัวข้อ	รายละเอียด
๑. ชื่อโครงการสำคัญ	โครงการส่งเสริมปลูกเห็ดฟันธุ์ที่มีมาตรฐาน
๒. ชื่อแผนงาน	ส่งเสริมและพัฒนาศักยภาพผลิตสินค้าเกษตรเพื่อเพิ่มความสามารถในการแข่งขัน
๓. แนวทางการพัฒนา	ส่งเสริมและพัฒนาศักยภาพผลิตสินค้าเกษตรเพื่อเพิ่มความสามารถในการแข่งขัน
๔. หลักการและเหตุผล	<p>เกษตรกรผู้ปลูกเห็ดฟันธุ์ ๙ บ้านทุ่งชนะ มีประสบการณ์ในการทำนาเห็ดมาตั้งแต่บรรพบุรุษ แต่พบว่าอุปสรรคของการทำนาเห็ดมาจากปัญหาการขยายตัวของชุมชน ทำให้พื้นที่การเกษตรเปลี่ยนเป็นที่อยู่อาศัยและการเพิ่มขึ้นของต้นทุนการผลิต ประกอบกับเห็ดยังมีปริมาณการบริโภคภายในประเทศและการส่งออกไม่มากนัก ผู้บริโภคมักจะนำไปเป็นส่วนประกอบอาหารการกำหนดราคาขายและการจำหน่ายจึงเป็นลักษณะการจำหน่ายจากผู้ผลิตไปยังพ่อค้าคนกลางหรือผู้บริโภคโดยตรง โดยที่หน่วยงานภาครัฐไม่ได้เข้ามากำหนดราคา ควบคุมราคา ส่งเสริมหรือสนับสนุนโดยตรง</p> <p>สภาพปัญหา/ความต้องการ : ๑. เกษตรกรยังขาดการสนับสนุนความรู้ นวัตกรรม และเทคโนโลยีเพื่อเพิ่มประสิทธิภาพการผลิตที่ลดต้นทุน เพิ่ม ผลผลิต และเป็นมิตรกับสิ่งแวดล้อม</p> <p>๒. เกษตรกรมี ต้นทุนการผลิตสูง และผลผลิตต่ำ</p> <p>ความเร่งด่วน : เนื่องจากเห็ดได้รับการขึ้นทะเบียนเป็นสินค้า GI และประชาชนเริ่มนิยมบริโภคมากขึ้น จึงควรสนับสนุนการรวมกลุ่มทำการเกษตรแปลงใหญ่เห็ด GAP เพื่อแก้ปัญหา แต่จำเป็นที่ภาครัฐต้องช่วยเหลือให้กลุ่มเกษตรกรสามารถพึ่งพาตนเองได้ก่อน</p>
๕. วัตถุประสงค์ของ โครงการ	เพิ่มพื้นที่การผลิตเห็ด GAP

หัวข้อ	รายละเอียด
๖. ตัวชี้วัดและค่าเป้าหมาย	ตัวชี้วัด : ๑. การตรวจประเมินแปลงโดยบุคคลภายนอก ๓๐ ราย ๑. การอบรม ๓๐ ราย ๒. การตรวจประเมินแปลงโดยบุคคลภายนอก
๗. พื้นที่เป้าหมาย	หมู่ ๙ ต.วังยาง อ.ศรีประจันต์
๘. กิจกรรมหลัก	
๘.๑ กิจกรรมหลักที่ ๑ งบประมาณ ผู้รับผิดชอบ หน่วยงานที่เกี่ยวข้อง	การอบรม ๕๐,๐๐๐ บาท นายอุบล นุ่มหันต์ สำนักงานเกษตรอำเภอศรีประจันต์
๘.๒ กิจกรรมหลักที่ ๒ งบประมาณ ผู้รับผิดชอบ หน่วยงานที่เกี่ยวข้อง	การตรวจประเมินแปลงโดยบุคคลภายนอก ๑๕๐,๐๐๐ บาท นายอุบล นุ่มหันต์ สำนักงานเกษตรอำเภอศรีประจันต์
๙. หน่วยงานดำเนินการ	กลุ่ม+ สำนักงานเกษตรอำเภอศรีประจันต์
๑๐. ระยะเวลาในการดำเนินโครงการ	ปี ๒๕๖๖
๑๑. งบประมาณ	๒๐๐,๐๐๐ บาท
๑๒. ผลผลิต (Output)	๑. เพิ่มพื้นที่หัว GAP
๑๓. ผลลัพธ์จากการดำเนินโครงการ (Outcome)	๑. การตรวจประเมินแปลงโดยบุคคลภายนอก ๒. การต่ออายุ GAP

๑.๑๔ โครงการแปรรูปข้าวเพื่อบริโภค

หัวข้อ	รายละเอียด
๑. ชื่อโครงการสำคัญ	โครงการแปรรูปข้าวเพื่อบริโภค
๒. ชื่อแผนงาน	ส่งเสริมและพัฒนาศักยภาพการผลิตสินค้าเกษตร เพื่อเพิ่มความสามารถในการแข่งขัน
๓. แนวทางการพัฒนา	ส่งเสริมและพัฒนาศักยภาพการผลิตสินค้าเกษตร เพื่อเพิ่มความสามารถในการแข่งขัน
๔. หลักการและเหตุผล	การแปรรูปข้าว เป็นการนำผลผลิตทางการเกษตรที่มีอยู่ในพื้นที่นำมาแปรรูปเพื่อเพิ่มมูลค่าของผลผลิต ช่วยเก็บรักษาผลผลิตทางการเกษตรไว้ บริโภคในครัวเรือนเป็นเวลานานโดยไม่เน่าเสียทำให้บริโภคสะดวกและง่ายขึ้น นอกจากนี้กลุ่มยังต้องการมีผลิตภัณฑ์เพื่อเป็นเอกลักษณ์ของกลุ่ม และสร้างรายได้ เป็นของฝาก ช่วยเพิ่มช่องทางของตลาดตลอดจนช่วยกระจายปริมาณสินค้าเกษตรออกสู่ตลาดในปริมาณที่สมดุล อีกทั้งกลุ่มต้องการส่งเสริมให้สมาชิกลดต้นทุนค่าครองชีพด้วยการสี

หัวข้อ	รายละเอียด
	ข้าวไว้กินเอง โดยกลุ่มต้องการให้บริการสีข้าวแบบเคลื่อนที่และบริหารจัดการในรูปแบบกลุ่มเพื่อสร้างรายได้ให้กลุ่มอีกทางหนึ่งด้วย
๕. วัตถุประสงค์ของโครงการ	- เพื่อแปรรูปข้าวเพื่อบริโภคของสมาชิกกลุ่ม - เพื่อให้บริการสีข้าวแบบเคลื่อนที่ - เพื่อส่งเสริมอาชีพ เพิ่มรายได้แก่สมาชิกกลุ่ม
๖. ตัวชี้วัดและค่าเป้าหมาย	- เพื่อแปรรูปข้าวเพื่อบริโภคจำนวน ๑๐ ตัน/ฤดู
๗. พื้นที่เป้าหมาย	หมู่ ๓ ต.ย่านยาว อ.สามชุก
๘. กิจกรรมหลัก	
๘.๑ กิจกรรมหลักที่ ๑ งบประมาณ ผู้รับผิดชอบ หน่วยงานที่เกี่ยวข้อง	ฝึกอบรมให้ความรู้แก่เกษตรกรและผู้สนใจในการแปรรูปข้าว ๑๐,๐๐๐ บาท กำนันประสิทธิ์ สมประสงค์ สถาบันวิทยาศาสตร์ข้าวแห่งชาติ
๘.๒ กิจกรรมหลักที่ ๒ งบประมาณ ผู้รับผิดชอบ หน่วยงานที่เกี่ยวข้อง	สนับสนุนปัจจัย วัสดุ อุปกรณ์ ๘๘๕,๐๐๐ บาท - เครื่องสีข้าวแบบเคลื่อนที่พร้อมอุปกรณ์ ๗๐๐,๐๐๐ บาท - เครื่องซีลสุญญากาศ ๗๐,๐๐๐ บาท - สตีกเกอร์ ๓๐,๐๐๐ บาท - ถุงพลาสติก ขนาด ๑ กก, ๓ กก ๓๐,๐๐๐ บาท - กระสอบ ขนาด ๕ กก, ๑๕ กก , ๕๐ กก ๕๐,๐๐๐ บาท - เครื่องเย็บกระสอบ ๕,๐๐๐ บาท นางเจียม วรรณวงษ์ สถาบันวิทยาศาสตร์ข้าวแห่งชาติ
๙. หน่วยงานดำเนินการ	กลุ่ม+สถาบันวิทยาศาสตร์ข้าวแห่งชาติ+สำนักงานเกษตรอำเภอสามชุก+สถานีพัฒนาที่ดินสุพรรณบุรี
๑๐. ระยะเวลาในการดำเนินโครงการ	ปี ๒๕๖๗
๑๑. งบประมาณ	๘๙๕,๐๐๐ บาท
๑๒. ผลผลิต (Output)	- กลุ่มนำข้าวมาแปรรูปเป็นสินค้า OTOP ได้ อย่างมีคุณภาพ - กลุ่มให้บริการสีข้าวแบบเคลื่อนที่ให้แก่สมาชิก สมาชิกลดต้นทุนค่าครองชีพ จากการสีข้าวไว้กินเอง - กลุ่มมีรายได้เพิ่มขึ้น มีช่องทางทางการตลาดมากขึ้น

หัวข้อ	รายละเอียด
๑๓. ผลลัพธ์จากการดำเนินโครงการ (Outcome)	<ul style="list-style-type: none"> - กลุ่มนำเข้ามาแปรรูปเป็นสินค้า OTOP ได้ อย่างมีคุณภาพ - กลุ่มให้บริการสีข้าวแบบเคลื่อนที่ให้แก่สมาชิก สมาชิกลดต้นทุนค่าครองชีพจากการสีข้าวไว้กินเอง - กลุ่มมีรายได้เพิ่มขึ้น มีช่องทางทางการตลาดมากขึ้น

๑.๑๕ โครงการส่งเสริมการปลูกพืชสมุนไพรบ้านขามใต้

หัวข้อ	รายละเอียด
๑. ชื่อโครงการสำคัญ	โครงการ ส่งเสริมการปลูกพืชสมุนไพรบ้านขามใต้
๒. ชื่อแผนงาน	ส่งเสริมและพัฒนาศักยภาพผลิตสินค้าเกษตรเพื่อเพิ่มความสามารถในการแข่งขัน
๓. แนวทางการพัฒนา	ส่งเสริมและพัฒนาศักยภาพผลิตสินค้าเกษตรเพื่อเพิ่มความสามารถในการแข่งขัน
๔. หลักการและเหตุผล	<p>จังหวัดสุพรรณบุรี พื้นที่การเกษตรส่วนใหญ่เป็นพื้นที่ทำการเพาะปลูกข้าว รองลงมา คือ พืชไร่ ไม้ผลและพืชผัก ซึ่งจากการวิเคราะห์ศักยภาพพื้นที่และความเหมาะสมกับการปลูกพืชชนิดต่างๆ แล้ว พบว่าพืชสมุนไพร เป็นพืชทางเลือกหนึ่งของเกษตรกรสำหรับปลูกเพิ่มรายได้และจากนโยบายกระทรวงสาธารณสุขที่ส่งเสริมให้สถานพยาบาลในสังกัดทั่วประเทศ ใช้น้ำมันสมุนไพรบำบัด รักษาโรคควบคู่กับยาแผนปัจจุบัน โดยมีมากกว่า ๕๐ รายการ บรรจุในบัญชียาหลักแห่งชาติ รวมทั้งใช้ทดแทนเพื่อลดการนำเข้ายาแผนปัจจุบันจากต่างประเทศ และจังหวัดสุพรรณบุรี มีโรงพยาบาลที่ผ่านมาตรฐาน GMP ผลิตยาสมุนไพร ซึ่งสามารถรองรับวัตถุดิบที่เป็นสมุนไพรได้มากกว่า ๕๐ ชนิด ซึ่งถือได้ว่าเป็นโอกาสของเกษตรกรที่จะหันมาปลูกพืชสมุนไพรเป็นพืชเสริมเพื่อเพิ่มรายได้หรือพัฒนาเป็นพืชหลักต่อไปได้</p> <p>นอกจากการปลูกสมุนไพรเป็นวัตถุดิบเพื่อรักษาโรคแล้ว ยังพบว่าสมุนไพรหลายชนิดสามารถใช้ในภาคการเกษตรได้ เช่น ว่านน้ำ สะเดา ตะไคร้หอม มะกรูด ซึ่งเกษตรกรสามารถนำสมุนไพรเหล่านี้มาใช้สกัดหรือแปรรูปสำหรับไล่แมลงหรือป้องกันกำจัดโรคพืช เป็นการลดการใช้สารเคมีในการผลิตทางการเกษตรและสร้างรายได้แก่เกษตรกรได้</p> <p>บ้านขามใต้ หมู่ ๘ ตำบลพลับพลาไชย เป็นพื้นที่ที่มีศักยภาพในการปลูกสมุนไพร มีดิน น้ำ อุดมสมบูรณ์ อยู่ใกล้แหล่งรับซื้อ คือ โรงพยาบาลอุ้มทอง อีกทั้งเกษตรกรในหมู่บ้านปลูกสมุนไพรอยู่แล้ว มีองค์ความรู้ในการปลูกสมุนไพรตามความต้องการของแหล่งรับซื้อ แต่เกษตรกรยังขาดการวางแผนการผลิตและการตลาดในสมุนไพรที่กำลังเป็นที่ต้องการของตลาดในปัจจุบันอีกหลายชนิด อีกทั้งการปลูกสมุนไพรจำเป็นต้องได้รับการรับรองมาตรฐาน GAP จึงเห็นควรเชื่อมโยงและสนับสนุนการตลาดและการผลิตสมุนไพรของกลุ่มอย่างต่อเนื่อง</p>
๕. วัตถุประสงค์ของโครงการ	<ol style="list-style-type: none"> ๑. เพื่อส่งเสริมการปลูกพืชสมุนไพรสำหรับเป็นวัตถุดิบในการผลิตยารักษาโรคและผลิตเพื่อใช้ทางการเกษตรเพื่อทดแทนสารเคมี ๒. เพื่อให้เกษตรกรมีรายได้เพิ่มขึ้นลดค่าครองชีพในครัวเรือนและลดต้นทุนการผลิต

หัวข้อ	รายละเอียด
๖. ตัวชี้วัดและค่าเป้าหมาย	๑. เกษตรกรผู้เข้าร่วมโครงการมีความรู้ด้านการปลูกพืชสมุนไพร ๒. มีผลผลิต จากการปลูกพืชสมุนไพรของจังหวัดสุพรรณบุรี เพิ่มมากขึ้น
๗. พื้นที่เป้าหมาย	ม.๘ บ้านขามใต้ ต.พลับพลาไชย อ.อู่ทอง
๘. กิจกรรมหลัก	
๘.๑ กิจกรรมหลักที่ ๑ งบประมาณ ผู้รับผิดชอบ หน่วยงานที่เกี่ยวข้อง	กิจกรรมแลกเปลี่ยนเรียนรู้การปลูกพืชสมุนไพร - การศึกษาดูงานเพื่อให้เกษตรกรได้เห็นถึงการดำเนินโครงการ ในพื้นที่จริง (เป้าหมาย ๒๕ ราย/ ๒ วัน) ๒๐,๐๐๐ บาท สำนักงานเกษตรจังหวัดสุพรรณบุรี สำนักงานเกษตรอำเภออู่ทอง+กลุ่มฯ
๘.๒ กิจกรรมหลักที่ ๒ งบประมาณ ผู้รับผิดชอบ หน่วยงานที่เกี่ยวข้อง	กิจกรรมสนับสนุนการปลูกพืชสมุนไพร สนับสนุนวัสดุอุปกรณ์ให้กับกลุ่มเกษตรกร - วัสดุการเกษตร เช่น พันธุ์พืช, วัสดุปลูก, ระบบน้ำ รายละเอียด ๒,๐๐๐ บาท ๒๕ ราย เป็นเงิน ๕๐,๐๐๐ บาท ๕๐,๐๐๐ บาท สำนักงานเกษตรจังหวัดสุพรรณบุรี สำนักงานเกษตรอำเภออู่ทอง+กลุ่มฯ
๙. หน่วยงานดำเนินการ	สำนักงานเกษตรจังหวัดสุพรรณบุรี
๑๐. ระยะเวลาในการ ดำเนินโครงการ	ปี ๒๕๖๖
๑๑. งบประมาณ	๗๐,๐๐๐ บาท
๑๒. ผลผลิต (Output)	เกษตรกรผู้เข้าร่วมโครงการนำความรู้ไปปฏิบัติร้อยละ ๘๐
๑๓. ผลลัพธ์จากการดำเนิน โครงการ (Outcome)	เกษตรกรผู้เข้าร่วมโครงการนำความรู้ไปปฏิบัติร้อยละ ๘๐

๑.๑๖ โครงการยกระดับมาตรฐานการผลิตโคเนื้อบ้านหนองคาง

หัวข้อ	รายละเอียด
๑. ชื่อโครงการสำคัญ	โครงการยกระดับมาตรฐานการผลิตโคเนื้อบ้านหนองคาง
๒. ชื่อแผนงาน	ส่งเสริมและพัฒนาศักยภาพการผลิตสินค้าเกษตรเพื่อเพิ่มความสามารถในการแข่งขัน
๓. แนวทางการพัฒนา	ส่งเสริมและพัฒนาศักยภาพการผลิตสินค้าเกษตรเพื่อเพิ่มความสามารถในการแข่งขัน
๔. หลักการและเหตุผล	บ้านหนองคางมีเกษตรกรผู้เลี้ยงโคเนื้อ ๖๒ ราย โคเนื้อ ๑,๓๓๓ ตัว เกษตรกรผู้ปลูกพืชอาหารสัตว์ ๑๒๑ ราย พื้นที่ ๑๙๒ ไร่ มีกลุ่มวิสาหกิจชุมชน ๒ กลุ่ม แต่ปัจจุบันกลุ่มยังรวมตัวไม่เข้มแข็ง อีกทั้งมีปัญหาในด้านการพัฒนาการผลิตสินค้าปศุสัตว์อย่างเต็มศักยภาพของตัวปศุสัตว์เอง เช่น ปัญหาโรคระบาด/สุขภาพสัตว์ การปรับปรุงยกระดับสายพันธุ์ และการจัดการด้านอาหารสัตว์ ต้นทุนการผลิต จึงมีความจำเป็นในการสนับสนุนให้เกษตรกรมีการจัดการฟาร์มที่ดี ปรับรูปแบบการเลี้ยงให้เข้าสู่มาตรฐานฟาร์มที่มีระบบการป้องกันโรคและการเลี้ยงสัตว์ที่เหมาะสม (Good Farming Management : GFM) ตอบสนองโอกาสที่ตลาดปศุสัตว์คุณภาพเปิดกว้างมากขึ้น สามารถสร้างรายได้สร้างอาชีพที่มั่นคงให้กับเกษตรกร
๕. วัตถุประสงค์ของโครงการ	เพื่อเพิ่มประสิทธิภาพและยกระดับการผลิตโคเนื้อคุณภาพให้ได้มาตรฐาน
๖. ตัวชี้วัดและค่าเป้าหมาย	จำนวนฟาร์มที่ได้รับรองมาตรฐาน GFM เพิ่มขึ้น ๒๐ ฟาร์ม
๗. พื้นที่เป้าหมาย	บ้านหนองคาง หมู่ที่ ๒ ตำบลหนองราชวัตร อำเภอหนองหญ้าไซ
๘. กิจกรรมหลัก	
๘.๑ กิจกรรมหลักที่ ๑ งบประมาณ ผู้รับผิดชอบ หน่วยงานที่ เกี่ยวข้อง	๑. ยกระดับมาตรฐานการผลิตโคเนื้อคุณภาพ ๔๐๐,๐๐๐ บาท คณะกรรมการหมู่บ้านหนองคาง หมู่ที่ ๒ ต.หนองราชวัตร อ.หนองหญ้าไซ สำนักงานปศุสัตว์อำเภอหนองหญ้าไซ สำนักงานปศุสัตว์จังหวัดสุพรรณบุรี
๙. หน่วยงานดำเนินการ	สำนักงานปศุสัตว์จังหวัดสุพรรณบุรี
๑๐. ระยะเวลาในการดำเนินโครงการ	ต.ค. ๒๕๖๖ - ก.ย. ๒๕๖๗
๑๑. งบประมาณ	๔๐๐,๐๐๐ บาท
๑๒. ผลผลิต (Output)	๑. ถ่ายทอดองค์ความรู้ด้านการปรับปรุงพันธุ์ การป้องกันโรค การปรับปรุงฟาร์มตามมาตรฐาน GFM ๒๐ ฟาร์ม ๒. ถ่ายทอดองค์ความรู้การเลี้ยงโคเนื้อคุณภาพ และการตลาด ๒๐ ฟาร์ม ๓. สนับสนุนน้ำเชื้อสายพันธุ์คุณภาพสำหรับผสมเทียม ๒๐ ฟาร์ม ๔. สนับสนุนวัสดุสารอาหารปรับปรุงฟาร์มมาตรฐาน พันธุ์พืชอาหารสัตว์ เวชภัณฑ์ แก้ปัญหาสุขภาพ ๒๐ ฟาร์ม

หัวข้อ	รายละเอียด
๑๓. ผลลัพธ์จากการดำเนินโครงการ (Outcome)	<p>๑. ถ่ายทอดองค์ความรู้ด้านการปรับปรุงพันธุ์ การป้องกันโรค การปรับปรุงฟาร์มตามมาตรฐาน GFM</p> <p>๒. ถ่ายทอดองค์ความรู้การเลี้ยงโคเนื้อคุณภาพ และการตลาด</p> <p>๓. สนับสนุนน้ำเชื้อสายพันธุ์คุณภาพสำหรับผสมเทียม</p> <p>๔. สนับสนุนวัสดุสาริตการปรับปรุงฟาร์มมาตรฐาน พันธุ์พืชอาหารสัตว์ เวชภัณฑ์ แก้ปัญหาสุขภาพ</p>

๑.๑๗ โครงการยกระดับการผลิตโคเนื้อคุณภาพ บ้านหนองหลอด หมู่ที่ ๖ ต.ดอนเจดีย์

หัวข้อ	รายละเอียด
๑. ชื่อโครงการสำคัญ	โครงการยกระดับการผลิตโคเนื้อคุณภาพ บ้านหนองหลอด หมู่ที่ ๖ ต.ดอนเจดีย์
๒. ชื่อแผนงาน	ส่งเสริมเทคโนโลยี นวัตกรรม การผลิต และพัฒนาศักยภาพการผลิต/ผลิตภัณฑ์ทางการเกษตร/OTOP/เกษตรอุตสาหกรรม ให้มีคุณภาพ ปลอดภัยได้มาตรฐาน เพื่อเพิ่มมูลค่าและใช้ทรัพยากรทางการเกษตรอย่างยั่งยืน
๓. แนวทางการพัฒนา	ส่งเสริมการทำเกษตรปลอดภัย ภายใต้ประเด็นยุทธศาสตร์ชาติ ด้านการสร้างความสามารถในการแข่งขัน โดยสร้างความตระหนักในเรื่องความสำคัญของมาตรฐานระบบการจัดการความปลอดภัยของอาหาร ใจและวางกรอบให้เกษตรกรผลิตสินค้าที่สอดคล้องกับมาตรฐาน และเข้าสู่ระบบมาตรฐานการจัดการคุณภาพทางการเกษตรที่ได้รับการรับรองจากสถาบันที่มีความน่าเชื่อถือ
๔. หลักการและเหตุผล	<p>๔.๑ ตามยุทธศาสตร์ชาติ ๒๐ ปี (พ.ศ.๒๕๖๑-๒๕๘๐) ประเด็นด้านการสร้างความสามารถในการแข่งขัน ได้กำหนดแนวทางการพัฒนาที่ให้ความสำคัญกับการพัฒนาภาคขับเคลื่อนเศรษฐกิจเพื่ออนาคตที่สามารถสร้างมูลค่าเพิ่มในภาคเกษตร โดยให้สามารถยกระดับการผลิตทางการเกษตรเพื่อสร้างมูลค่าให้สูงขึ้น</p> <p>๔.๒ พื้นที่จังหวัดสุพรรณบุรี มีศักยภาพในการส่งเสริมการเลี้ยง โคเนื้อคุณภาพ เนื่องจากมีแหล่งวัตถุดิบอาหารสัตว์ที่ผลิตได้ในพื้นที่ และสภาพพื้นที่สามารถปลูกพืชอาหารสัตว์พันธุ์ดีได้</p> <p>๔.๓ จำนวนโคเนื้อคุณภาพมีปริมาณไม่เพียงพอ เนื่องจากผู้บริโภคมีความต้องการบริโภคเนื้อโคคุณภาพเพิ่มมากขึ้น ตลาดมีการขยายตัว แต่จำนวนโคลูกผสมสายพันธุ์ดีที่ผลิตได้มีปริมาณไม่เพียงพอ</p> <p>๔.๔ ฟาร์มโคเนื้อของเกษตรกรในบ้านหนองหลอด มี ๓๓ ฟาร์ม โคเนื้อ ๔๖๕ ตัว แต่ยังมีจำนวนฟาร์มที่ผ่านการรับรองมาตรฐานของกรมปศุสัตว์น้อย เนื่องจากเกษตรกรยังขาดแรงจูงใจในเรื่องของราคาซื้อขาย ซึ่งหากเกษตรกรได้พัฒนาฟาร์มเข้าสู่กระบวนการรับรองมาตรฐานแล้ว จะช่วยยกระดับของผลผลิต และสามารถต่อรองราคาซื้อ-ขายได้</p>
๕. วัตถุประสงค์ของโครงการ	๕.๑ เพื่อเพิ่มประสิทธิภาพ และยกระดับการผลิตโคเนื้อคุณภาพบ้านหนองหลอดให้เพียงพอต่อความต้องการของตลาด

หัวข้อ	รายละเอียด
	<p>๕.๒ เพื่อพัฒนาอาชีพการเลี้ยงโคเนื้อบ้านหนองหลอด เข้าสู่ระบบมาตรฐาน สร้างความมั่นคงในอาชีพอย่างยั่งยืน</p> <p>๕.๓ เพื่อสร้างความมั่นคงทางด้านอาหารปลอดภัยให้กับชุมชนบ้านหนองหลอด</p> <p>๕.๔ เพื่อสร้างความมั่นใจให้กับผู้บริโภคในกระบวนการผลิตโคเนื้อที่ปลอดภัย และได้การรับรองมาตรฐาน</p>
๖. ตัวชี้วัดและค่าเป้าหมาย	<p>๖.๑ จำนวนแม่พันธุ์โคเนื้อที่ได้รับการปรับปรุงพันธุ์ลูกโคพื้นฐาน จำนวน ๑๐๐ ตัว</p> <p>๖.๒ จำนวนฟาร์มโคเนื้อที่ผ่านการรับรองฟาร์มที่มีระบบการป้องกันโรค และการเลี้ยงสัตว์ที่เหมาะสม (GFM) ๕ ฟาร์ม</p>
๗. พื้นที่เป้าหมาย	บ้านหนองหลอด หมู่ที่ ๖ ตำบลดอนเจดีย์ อำเภอดอนเจดีย์
๘. กิจกรรมหลัก	
๘.๑ กิจกรรมหลักที่ ๑ งบประมาณ ผู้รับผิดชอบ หน่วยงานที่เกี่ยวข้อง	<p>๑. การปรับปรุงพันธุ์ลูกโคพื้นฐาน</p> <p>๑๐๓,๕๐๐ บาท</p> <p>คณะกรรมการหมู่บ้านหนองหลอด หมู่ที่ ๖ ต.ดอนเจดีย์ อ.ดอนเจดีย์</p> <p>สำนักงานปศุสัตว์อำเภอดอนเจดีย์</p> <p>สำนักงานปศุสัตว์จังหวัดสุพรรณบุรี</p>
๘.๒ กิจกรรมหลักที่ ๒ งบประมาณ ผู้รับผิดชอบ หน่วยงานที่เกี่ยวข้อง	<p>๒. พัฒนาฟาร์มโคเนื้อให้ได้รับการรับรองฟาร์มที่มีระบบการป้องกันโรคและการเลี้ยงสัตว์ที่เหมาะสม (GFM)</p> <p>๑๐๓,๕๐๐ บาท</p> <p>คณะกรรมการหมู่บ้านหนองหลอด หมู่ที่ ๖ ต.ดอนเจดีย์ อ.ดอนเจดีย์</p> <p>สำนักงานปศุสัตว์อำเภอดอนเจดีย์</p> <p>สำนักงานปศุสัตว์จังหวัดสุพรรณบุรี</p>
๙. หน่วยงานดำเนินการ	สำนักงานปศุสัตว์จังหวัดสุพรรณบุรี
๑๐. ระยะเวลาในการดำเนินโครงการ	ต.ค. ๒๕๖๖ - ก.ย. ๒๕๖๗
๑๑. งบประมาณ	๒๐๗,๐๐๐ บาท
๑๒. ผลผลิต (Output)	<p>๑. แม่พันธุ์โคเนื้อได้รับการผสมเทียมเพื่อปรับปรุงพันธุ์ลูกโคพื้นฐาน จำนวน ๑๐๐ ตัว ลูกสัตว์เกิด ๖๐ ตัว</p> <p>๒. ฟาร์มโคเนื้อของเกษตรกรรายย่อยผ่านการรับรองฟาร์มที่มีระบบการป้องกันโรค และการเลี้ยงสัตว์ที่เหมาะสม (GFM) จำนวน ๕ ฟาร์ม</p>
๑๓. ผลลัพธ์จากการดำเนินโครงการ (Outcome)	<p>๑. จำนวนโคเนื้อคุณภาพของบ้านหนองหลอดที่เพิ่มขึ้น ตอบสนองความต้องการของผู้บริโภคที่มีความต้องการบริโภคเนื้อโคคุณภาพได้ในระดับหนึ่ง</p> <p>๒. เกษตรกรผู้เข้าร่วมโครงการมีรายได้ที่เพิ่มขึ้นจากการพัฒนาฟาร์มตามหลักการของระบบ GFM ช่วยในการป้องกันโรค ลดต้นทุน การผลิตและเพิ่มผลผลิต</p>

หัวข้อ	รายละเอียด
	๓. ผู้บริโภคเกิดความเชื่อมั่นในกระบวนการผลิตโคเนื้อคุณภาพของจังหวัดสุพรรณบุรี

๑.๑๘ โครงการส่งเสริมการแปรรูปปลารมควันและการพัฒนาบรรจุภัณฑ์

หัวข้อ	รายละเอียด
๑. ชื่อโครงการสำคัญ	โครงการส่งเสริมการแปรรูปปลารมควันและการพัฒนาบรรจุภัณฑ์
๒. ชื่อแผนงาน	พัฒนามาตรฐานสินค้าแปรรูปเพื่อผลิตอาหารปลอดภัย (Food Safety) จากสินค้าเกษตร
๓. แนวทางการพัฒนา	ผลิตภัณฑ์การเกษตรในจังหวัดยกระดับสู่มาตรฐานอาหารปลอดภัย (Food Safety)
๔. หลักการและเหตุผล	การเปิดเสรีทางการค้าในกลุ่มอาเซียนทำให้ภาชนะนำเข้าสินค้าสัตว์น้ำเป็น ๐% รวมทั้งเกิดการแพร่ระบาดของเชื้อไวรัส โควิด-๒๐๑๙ ทำให้ไม่สามารถส่งออกสินค้าสัตว์น้ำเกือบทุกชนิด โอกาสเดียวของเกษตรกรผู้เพาะเลี้ยงสัตว์น้ำในประเทศไทยที่จะดำรงชีพอยู่ได้ คือ ขยายฐานผู้บริโภคในประเทศที่บริโภคคุณภาพดี สด และสะอาด ตลอดจนมีทัศนคติที่ดีต่อสินค้าจากแหล่งผลิต พร้อมทั้งการให้ความรู้เรื่องการแปรรูปปลาสดและการพัฒนาบรรจุภัณฑ์ การจัดทำฐานข้อมูล การวางแผนการตลาด และเสริมความรู้ความเข้าใจในเรื่องประชาคมเศรษฐกิจอาเซียน อันจะเสริมให้ธุรกิจการแปรรูปสัตว์น้ำมีการขยายตัวและก้าวหน้าอย่างมีประสิทธิภาพ ตลอดจนส่งผลถึงเศรษฐกิจโดยรวมของประเทศในเวลาเดียวกัน
๕. วัตถุประสงค์ของโครงการ	๑. เพื่อให้เกิดความมั่นคงและปลอดภัยทางอาหาร ๒. เพื่อพัฒนาศักยภาพการแปรรูปสัตว์น้ำ และยังคงรักษามาตรฐานตามกำหนดเป็นการเพิ่มความสามารถในการแข่งขัน ๓. เพื่อพัฒนาสินค้าประมงแปรรูปและสัตว์น้ำ เป็นการต่อยอดธุรกิจสัตว์น้ำ ในจังหวัดแหล่งผลิตและจำหน่าย สัตว์น้ำที่ปลอดภัยได้มาตรฐาน
๖. ตัวชี้วัดและค่าเป้าหมาย	๑.กลุ่มผู้ผลิตสามารถพัฒนาผลิตภัณฑ์และกำลังการผลิตได้เพิ่มขึ้นร้อยละ ๑๐
๗. พื้นที่เป้าหมาย	บ้านขนสงพัฒนา หมู่ ๑๘ ต.หนองมะค่าโมง อ.ด่านช้าง
๘. กิจกรรมหลัก	กิจกรรมที่ ๑ ถ่ายทอดองค์ความรู้ด้านการแปรรูปผลิตภัณฑ์ปลาสด และสาธิตการแลปลาเพื่อการแปรรูป เกษตรกร จำนวน ๑๐ ราย กิจกรรมที่ ๒ ถ่ายทอดองค์ความรู้ การคัดและบรรจุสินค้าปลาสดแปรรูป พร้อมสาธิตขั้นตอนการบรรจุที่ถูกต้องสู่ลักษณะ เกษตรกร จำนวน ๑๐ ราย
๘.๑ กิจกรรมหลักที่ ๑	กิจกรรมที่ ๑ ถ่ายทอดองค์ความรู้ด้านการแปรรูปผลิตภัณฑ์ปลาสด และสาธิตการแลปลาเพื่อการแปรรูป เกษตรกร จำนวน ๑๐ ราย * ๑๗๐ บาท เป็นเงิน ๑,๗๐๐ บาท - สนับสนุนเครื่องฟุ้งปลาอัตโนมัติแก่กลุ่มเกษตรกร ราคา เครื่องละ ๗๐,๐๐๐ บาท จำนวน ๒ เครื่อง เป็นเงิน ๑๔๐,๐๐๐ บาท - สนับสนุนโรงเรือตากปลาสด แก่เกษตรกร ขนาด ก ๓.๖xย ๒.๔xส. ๓ เมตร จำนวน ๑ โรงเรือน พร้อมตะแกรงย่างปลา เป็นเงิน ๒๕๐,๐๐๐ บาท

หัวข้อ	รายละเอียด
งบประมาณ ผู้รับผิดชอบ	- สนับสนุนโรงเรือนตากปลาแห้ง ขนาด ก.๑๐×ย.๑๔×ส.๓ เมตร จำนวน ๑ โรงเรือน พร้อมชั้นตากปลา เป็นเงิน ๑๕๐,๐๐๐ บาท ๕๕๑,๗๐๐ บาท สำนักงานประมงจังหวัดสุพรรณบุรี
๘.๒ กิจกรรมหลักที่ ๒ งบประมาณ ผู้รับผิดชอบ	กิจกรรมที่ ๒ ถ่ายทอดองค์ความรู้ การคัดและบรรจุสินค้าปลาสวายแปรรูป พร้อมสาธิตขั้นตอนการบรรจุที่ถูกสุขลักษณะเพื่อ อาหารปลอดภัย เกษตรกรจำนวน ๑๐ ราย*๑๗๐ บาท เป็นเงิน ๑,๗๐๐ บาท - สนับสนุนเครื่องซีลระบบสายพานอัตโนมัติ จำนวน ๑ เครื่อง ราคา ๑๖,๕๐๐ บาท - สนับสนุนเครื่องซีลและแพ็คสุญญากาศ จำนวน ๑ เครื่อง ราคา ๓๘,๐๐๐ บาท - สนับสนุนการพัฒนาถุงบรรจุภัณฑ์แก่เกษตรกร จำนวน ๑๐,๐๐๐ ใบ ราคา ๗๐,๐๐๐ บาท ๑๒๖,๒๐๐ บาท สำนักงานประมงจังหวัดสุพรรณบุรี
๙. หน่วยงานดำเนินการ	ผู้รับผิดชอบหลัก สำนักงานประมงจังหวัดสุพรรณบุรี หน่วยงานที่เกี่ยวข้อง ศูนย์วิจัยและพัฒนาการเพาะเลี้ยงสัตว์น้ำจืดสุพรรณบุรี + กลุ่ม ๆ + สำนักงานประมงอำเภอต่างข้าง
๑๐. ระยะเวลาในการดำเนินโครงการ	๑ ปี งบประมาณ
๑๑. งบประมาณ	๖๖๗,๙๐๐ บาท ภายใต้งบประมาณจังหวัดสุพรรณบุรี
๑๒. ผลผลิต (Output)	๑. มีผู้ได้รับการถ่ายทอดองค์ความรู้ด้านการแปรรูปผลิตภัณฑ์ปลาสวาย จำนวน ๑๐ ราย ๒. มีกลุ่มเกษตรกรได้รับการสนับสนุนเครื่องฆ่าท้องปลาอัตโนมัติ เพื่อเพิ่มศักยภาพในการผลิต จำนวน ๒ เครื่อง ๓. มีกลุ่มเกษตรกรได้รับการสนับสนุนโรงเรือนตากปลาสด พร้อมตะแกรงย่างปลา จำนวน ๑ โรงเรือน ๔. มีกลุ่มเกษตรกรได้รับการสนับสนุนโรงเรือนตากปลาแห้ง พร้อมชั้นตากปลา จำนวน ๑ โรงเรือน ๕. มีผู้ได้รับการถ่ายทอดองค์ความรู้ การคัดและบรรจุสินค้า ปลาสวายแปรรูป พร้อมสาธิตขั้นตอนการบรรจุที่ถูกสุขลักษณะ เกษตรกรจำนวน ๑๐ ราย ๖. มีกลุ่มเกษตรกรได้รับการสนับสนุนเครื่องซีลระบบสายพานอัตโนมัติ จำนวน ๑ เครื่อง ๗. มีกลุ่มเกษตรกรได้รับการสนับสนุนเครื่องซีลและแพ็คสุญญากาศ จำนวน ๑ เครื่อง ๘. มีกลุ่มเกษตรกรได้รับการสนับสนุนการพัฒนาถุงบรรจุภัณฑ์ จำนวน ๑๐,๐๐๐ ใบ

หัวข้อ	รายละเอียด
<p>๑๓. ผลลัพธ์จากการดำเนินโครงการ (Outcome)</p>	<p>๑. เกษตรกร/ประชาชนทั่วไป มีทางเลือกอาชีพเพิ่มเติมในการสร้างรายได้</p> <p>๒. เกิดการบริหารจัดการสินค้าเกษตรให้เกิดความสมดุล ตั้งแต่ต้นน้ำ กลางน้ำ ปลายน้ำ ตามนโยบายตลาดนำการผลิต</p> <p>๓. มีโอกาสในการสร้างผลิตภัณฑ์ประมงเชิงเขียวของจังหวัดสุพรรณบุรี ที่สามารถเพิ่มรายได้ และเกิดความมั่นคงทางด้านอาหารในชุมชน</p> <p>๔. กลุ่มเครือข่ายด้านการแปรรูปผลิตภัณฑ์สัตว์น้ำมีความเข้มแข็ง สามารถพึ่งพาตนเองได้อย่างยั่งยืน</p>