



ข้อมูลพื้นฐานด้านการเกษตรและสหกรณ์ จังหวัดสุพรรณบุรี ปี 2564



จัดทำโดย คณะทำงานจัดทำฐานข้อมูลกลาง
และสารสนเทศด้านการเกษตรและสหกรณ์จังหวัดสุพรรณบุรี

คำนำ

สำนักงานเกษตรและสหกรณ์จังหวัด เป็นหน่วยราชการบริหารส่วนภูมิภาคสังกัดสำนักงาน ปลัดกระทรวงเกษตรและสหกรณ์ มีหน้าที่หลักในการจัดทำยุทธศาสตร์การเกษตร และวางแผนพัฒนาการ เกษตรของจังหวัด รวมทั้งติดตามและประเมินผลสัมฤทธิ์ ของการปฏิบัติการตามแผนงานและโครงการ พัฒนาการเกษตรและสหกรณ์ของจังหวัด ซึ่งจะต้องอาศัยข้อมูลที่ถูกต้องน่าเชื่อถือ กระทรวงเกษตรและ สหกรณ์ ได้มอบหมายให้สำนักงานเกษตรและสหกรณ์จังหวัด ทำหน้าที่บริหารจัดการฐานข้อมูลและประสาน ความร่วมมือหน่วยงานในสังกัดกระทรวงเกษตรและสหกรณ์ของจังหวัดที่เป็นแหล่งข้อมูล ให้เป็นผู้เข้าข้อมูล และปรับปรุงข้อมูลให้ทันสมัยและน่าเชื่อถือ ดังนั้น เพื่อให้บังเกิดผลอย่างแท้จริงในทางปฏิบัติ จำเป็นต้องให้ ความสำคัญกับการเผยแพร่ข้อมูลสถิติและสารสนเทศให้เข้าถึงกลุ่มเป้าหมายในทุกภาคส่วน ทั้งหน่วยงาน ภาครัฐ เอกชน สถาบันการศึกษา และประชาชนทั่วไป

สำนักงานเกษตรและสหกรณ์จังหวัดสุพรรณบุรี จึงได้จัดทำ “ข้อมูลพื้นฐานด้านการเกษตร และสหกรณ์ จังหวัดสุพรรณบุรี ปี 2564” ทั้งนี้ ข้อมูลที่นำเสนอได้ระบุนีมาของข้อมูลไว้ได้ตารางสถิติทุก ตาราง เพื่อให้ผู้ใช้ข้อมูลสามารถสืบค้น ทหารายละเอียดเชิงลึกเพิ่มเติมได้อย่างสะดวกมากขึ้น

สำนักงานเกษตรและสหกรณ์จังหวัดสุพรรณบุรี หวังว่าเอกสารฉบับนี้จะเป็นประโยชน์ในการ นำไปใช้วางแผนพัฒนาการเกษตรและสหกรณ์ ของจังหวัดสุพรรณบุรี ต่อไป

คณะทำงานจัดทำฐานข้อมูลกลาง
และสารสนเทศด้านการเกษตรและสหกรณ์จังหวัดสุพรรณบุรี

มิถุนายน 2564

สารบัญ

ส่วนที่ 1 ข้อมูลทั่วไปจังหวัดสุพรรณบุรี	1
1.1 สภาพทั่วไป.....	2
- ความเป็นมาทางประวัติศาสตร์.....	2
- ตราประจำจังหวัด.....	3
- ธงประจำจังหวัด.....	3
- คำขวัญประจำจังหวัด.....	3
- ดอกไม้ประจำจังหวัด.....	3
- ต้นไม้ประจำจังหวัด.....	3
- สัตว์น้ำประจำจังหวัด.....	4
- สินค้าเกษตรที่สำคัญ.....	4
1.2 ที่ตั้งและอาณาเขต	5
1.3 สภาพภูมิประเทศและการใช้ประโยชน์ที่ดิน.....	5
- ทรัพยากรดิน.....	6
- แผนที่การใช้ประโยชน์ที่ดิน.....	9
- พื้นที่ป่า.....	10
1.4 สภาพภูมิอากาศ.....	11
1.5 แหล่งน้ำที่สำคัญ.....	14
- แหล่งน้ำธรรมชาติ.....	14
- แหล่งน้ำในพื้นที่จังหวัดสุพรรณบุรี.....	15
1.6 การคมนาคม.....	18
1.7 ข้อมูลสาธารณูปโภค.....	19
ส่วนที่ 2 ข้อมูลด้านสังคม	20
2.1 การแบ่งเขตการปกครอง.....	21
- การแบ่งเขตการปกครองจำแนกรายอำเภอ.....	21
- จำนวนประชากร/จำนวนบ้าน.....	22
- จำนวนครัวเรือนตามข้อมูลความจำเป็นพื้นฐาน (จปฐ.).....	22
- ประชากรในวัยแรงงาน/ผู้มีงานทำ อัตราการว่างงาน การใช้แรงงานต่างด้าว.....	23

สารบัญ (ต่อ)

2.2 ด้านศาสนา	24
- การนับถือศาสนา.....	24
- ศาสนสถาน	24
2.3 ด้านสาธารณสุข.....	25
2.4 ด้านการศึกษา.....	26
- สถานศึกษา/นักเรียน/ครูผู้สอน	26
ส่วนที่ 3 ข้อมูลด้านเศรษฐกิจ	27
3.1 ผลิตภัณฑ์มวลรวมจังหวัด (GPP)	28
3.2 ด้านเกษตรกรรม	29
3.2.1 สภาพความเหมาะสมและการใช้ประโยชน์ที่ดินทางการเกษตร	29
3.2.2 การถือครองที่ดินทางการเกษตร	29
3.2.3 ต้นทุนการผลิตสินค้าเกษตรชนิดต่างๆ.....	32
3.2.4 ข้อมูลสารสนเทศด้านพืช.....	32
3.2.6 ข้อมูลสารสนเทศด้านปศุสัตว์.....	46
3.2.7 ข้อมูลสารสนเทศด้านประมง	68
3.2.8 เกษตรอินทรีย์/GAP	83
3.2.9 ศูนย์ข้าวชุมชนจังหวัดสุพรรณบุรี.....	84
3.2.10 องค์กรเกษตรกร สถาบันเกษตรกร.....	86
3.2.11 แหล่ง/ศูนย์เรียนรู้และบริการด้านการเกษตร	87
3.2.12 ข้อมูล Smart Farmer/Young Smart Farmer	90
3.2.13 ฐานข้อมูลระบบส่งเสริมเกษตรแบบแปลงใหญ่.....	91
3.2.14 อาสาสมัครด้านการเกษตร	92
3.2.15 ข้อมูลด้านชลประทาน.....	93
3.2.16 ข้อมูลด้านการปฏิรูปที่ดิน.....	97
3.2.17 โครงสร้างพื้นฐานด้านการเกษตร	99
3.3 ด้านอุตสาหกรรม	101
- โรงงานอุตสาหกรรมอื่น	101
4. ข้อมูลการเตือนภัยด้านการเกษตร	103
4.1 ข้อมูลการเกิดสาธารณภัย	103
4.2 การให้ความช่วยเหลือตามระเบียบกระทรวงการคลัง	110
ภาคผนวก	111
คณะผู้จัดทำ	

สารบัญตาราง

ตารางที่ 1	ชุดดินและพื้นที่เบ็ดเตล็ดที่พบในจังหวัดสุพรรณบุรี.....	6
ตารางที่ 2	ปริมาณน้ำฝน จำนวนวันฝนตก อุณหภูมิ อุณหภูมิสูงสุด อุณหภูมิต่ำสุด..... และอุณหภูมิเฉลี่ยปี 2559-2563	12
ตารางที่ 3	ลักษณะลมฟ้าอากาศ และสภาวะประกอบอุตุนิยมวิทยารายเดือน ปี พ.ศ. 2563.....	13
ตารางที่ 4	ข้อมูลแหล่งน้ำในไร่นา จังหวัดสุพรรณบุรี ปี 2559-2563	16
ตารางที่ 5	แหล่งน้ำในพื้นที่จังหวัดสุพรรณบุรี ปี 2563.....	17
ตารางที่ 6	แสดงการให้บริการรถไฟ จังหวัดสุพรรณบุรี	19
ตารางที่ 7	การแบ่งเขตการปกครอง และจำนวนประชากรในเขตจังหวัดสุพรรณบุรี	21
	จำแนกรายอำเภอ ปี 2563	
ตารางที่ 8	แสดงจำนวนประชากร และจำนวนบ้าน จังหวัดสุพรรณบุรี ปี 2559-2563	22
ตารางที่ 9	ข้อมูลคร่าวๆ เรือนจากการเก็บข้อมูล จปฐ ปี 2562.....	22
ตารางที่ 10	จำนวนประชากร จำแนกตามสถานภาพแรงงาน และเพศ จังหวัดสุพรรณบุรี พ.ศ. 2563.....	23
ตารางที่ 11	แสดงจำนวนวัดและพระภิกษุ ในจังหวัดสุพรรณบุรี ปี 2563	24
ตารางที่ 12	จำนวนสถานศึกษา นักเรียน/นักศึกษา ห้องเรียน และครู/ผู้สอน การศึกษาในระบบ	26
	ปีการศึกษา 2563	
ตารางที่ 13	ผลิตภัณฑ์มวลรวมจังหวัด (GPP) ตามราคาประจำปี จำแนกตามสาขาการผลิต.....	28
ตารางที่ 14	การใช้ที่ดินของจังหวัดสุพรรณบุรี ปี 2561	29
ตารางที่ 15	เนื้อที่ใช้ประโยชน์ทางการเกษตร จังหวัดสุพรรณบุรี	29
ตารางที่ 16	ลักษณะการถือครองที่ดินทางการเกษตรของจังหวัดสุพรรณบุรี	29
ตารางที่ 17	การปรับเปลี่ยนการปลูกพืชพื้นที่ไม่เหมาะสมเป็นสินค้าใหม่	30
	พื้นที่เป้าหมายการปรับเปลี่ยนจากพื้นที่ผลิตพืชเดิม (n)	
ตารางที่ 18	เนื้อที่ใช้ประโยชน์ทางการเกษตรจังหวัดสุพรรณบุรี แยกรายอำเภอ ปี 2563.....	31
ตารางที่ 19	แสดงต้นทุนการผลิต ภาคกลาง	32
ตารางที่ 20	คร่าวๆ เรือนเกษตรกรจังหวัดสุพรรณบุรี ปี 2560-63	32
ตารางที่ 21	ข้อมูลการผลิตพืช จังหวัดสุพรรณบุรี ปี 2563	33
ตารางที่ 22	ข้อมูลการผลิตพืช จังหวัดสุพรรณบุรี 5 ปีย้อนหลัง	36
ตารางที่ 23	ข้าวนาปี : เนื้อที่เพาะปลูก เนื้อที่เก็บเกี่ยว ผลผลิต และผลผลิตต่อไร่ ระดับอำเภอ.....	37
	ปี 2559-2563 ที่ความชื้น 15%	
ตารางที่ 24	ข้าวนาปรัง : เนื้อที่เพาะปลูก เนื้อที่เก็บเกี่ยว ผลผลิต และผลผลิตต่อไร่ ระดับอำเภอ.....	38
	ปี 2559-2563 ที่ความชื้น 15%	

สารบัญตาราง (ต่อ)

ตารางที่ 25	สับปะรด : เนื้อที่เพาะปลูก เนื้อที่เก็บเกี่ยว ผลผลิต และผลผลิตต่อไร่.....	39
	ระดับอำเภอ ปี 2559-2563	
ตารางที่ 26	ข้าวโพดเลี้ยงสัตว์ : เนื้อที่เพาะปลูก เนื้อที่เก็บเกี่ยว ผลผลิต และผลผลิตต่อไร่.....	39
	ระดับอำเภอ ปี 2559-2563	
ตารางที่ 27	มันสำปะหลัง : เนื้อที่เพาะปลูก เนื้อที่เก็บเกี่ยว ผลผลิต และผลผลิตต่อไร่	40
	ระดับอำเภอ ปี 2559-2563	
ตารางที่ 28	ปาล์มน้ำมัน : เนื้อที่ยืนต้น เนื้อที่ให้ผล ผลผลิต และผลผลิตต่อไร่.....	41
	ระดับอำเภอ ปี 2559-2563	
ตารางที่ 29	ยางพารา : เนื้อที่ยืนต้น เนื้อที่กรีดยางได้ ผลผลิต และผลผลิตต่อไร่	42
	ระดับอำเภอ ปี 2559-2563	
ตารางที่ 30	ครัวเรือนเกษตรกรจังหวัดสุพรรณบุรี ด้านปศุสัตว์ ปี 2560-2563	46
ตารางที่ 31	ข้อมูลสถิติด้านปศุสัตว์ ปี 2559-2563	47
ตารางที่ 32	รายงานจำนวนเกษตรกรผู้เลี้ยงสัตว์และปศุสัตว์ ระดับจังหวัดสุพรรณบุรี 2563	48
ตารางที่ 33	รายงานจำนวนเกษตรกรผู้เลี้ยงโคเนื้อ และจำนวนโคเนื้อ ระดับจังหวัดสุพรรณบุรี 2563	49
ตารางที่ 34	รายงานจำนวนเกษตรกรผู้เลี้ยงโคนม และจำนวนโคนม ระดับจังหวัดสุพรรณบุรี 2563	50
ตารางที่ 35	รายงานจำนวนเกษตรกรผู้เลี้ยงกระบือ และจำนวนกระบือ ระดับจังหวัดสุพรรณบุรี 2563	51
ตารางที่ 36	รายงานจำนวนเกษตรกรผู้เลี้ยงสุกร และจำนวนสุกร ระดับจังหวัดสุพรรณบุรี 2563	52
ตารางที่ 37	รายงานจำนวนเกษตรกรผู้เลี้ยงไก่ และจำนวนไก่ ระดับจังหวัดสุพรรณบุรี 2563	53
ตารางที่ 38	รายงานจำนวนเกษตรกรผู้เลี้ยงเป็ด และจำนวนเป็ด ระดับจังหวัดสุพรรณบุรี 2563.....	54
ตารางที่ 39	รายงานจำนวนเกษตรกรผู้เลี้ยงแพะ และจำนวนแพะ ระดับจังหวัดสุพรรณบุรี 2563.....	55
ตารางที่ 40	รายงานจำนวนเกษตรกรผู้เลี้ยงแกะ และจำนวนแกะ ระดับจังหวัดสุพรรณบุรี 2563	56
ตารางที่ 41	รายงานเกษตรกรรายย่อยผู้เลี้ยงสัตว์อื่น ระดับจังหวัดสุพรรณบุรี ปี 2563	57
ตารางที่ 42	จำนวนฟาร์มมาตรฐานจังหวัดสุพรรณบุรี ปี 2563.....	58
ตารางที่ 43	รายละเอียดมาตรฐานโรงฆ่าสัตว์จังหวัดสุพรรณบุรี ปี 2563.....	59
ตารางที่ 44	จำนวนฟาร์มปลอดสารเร่งเนื้อแดงจังหวัดสุพรรณบุรี ปี 2563.....	60
ตารางที่ 45	จำนวนผู้ประกอบการโครงการปศุสัตว์โอเคจังหวัดสุพรรณบุรี ปี 2563.....	61
ตารางที่ 46	โรงผลิตภัณฑ์นมจังหวัดสุพรรณบุรี	61
ตารางที่ 47	โรงงานผลิตอาหารสัตว์จังหวัดสุพรรณบุรี ปี 2563	62
ตารางที่ 48	ร้านขายอาหารสัตว์จังหวัดสุพรรณบุรี ปี 2563.....	62
ตารางที่ 49	ครัวเรือนเกษตรกรจังหวัดสุพรรณบุรี ด้านประมง ปี 2560-2563.....	68
ตารางที่ 50	ข้อมูลชนิดสัตว์น้ำของจังหวัดสุพรรณบุรี ปี 2559-2563.....	69

สารบัญตาราง (ต่อ)

ตารางที่ 51	ฐานข้อมูลฟาร์มเลี้ยงสัตว์น้ำ – ผลผลิตสัตว์น้ำ – มูลค่าสัตว์น้ำ จังหวัดสุพรรณบุรี ปี2563.....	70
- 1.	กุ้งก้ามกราม	70
- 2.	กุ้งขาว	70
- 3.	กุ้งขาวปนก้ามกราม	71
- 4.	ปลาช่อน	71
- 5.	ปลานิล	72
- 6.	ปลาดุก	72
- 7.	ปลาช้วย	73
- 8.	ปลาแรด	73
- 9.	ปลาตะเพียนขาว	74
- 10.	ปลาเทโพ	74
- 11.	ปลาสร้อย	75
- 12.	ปลาชุกเทศ	75
- 13.	ปลากทราย	76
- 14.	กบ	76
- 15.	ตะพาบน้ำ	77
- 16.	จระเข้	77
ตารางที่ 52	รายชื่อศูนย์ข้าวชุมชน จังหวัดสุพรรณบุรี	84
ตารางที่ 53	รายชื่อศูนย์ข้าวชุมชนที่ยังไม่ได้ขึ้นทะเบียน	85
ตารางที่ 54	จำนวนและสมาชิกสถาบันเกษตรกรจังหวัดสุพรรณบุรี ปี 2563	86
ตารางที่ 55	จำนวนและสมาชิกสหกรณ์ จังหวัดสุพรรณบุรี ปี 2563	87
ตารางที่ 56	รายชื่อศูนย์เรียนรู้การเพิ่มประสิทธิภาพการผลิตสินค้าเกษตร (ศพก.) จังหวัดสุพรรณบุรี	87
ตารางที่ 57	จำนวน แหล่ง/ศูนย์เรียนรู้และบริการด้านการเกษตร จังหวัดสุพรรณบุรี ปี 2563	88
ตารางที่ 58	สรุปจำนวนศูนย์เครือข่าย ศพก.จังหวัดสุพรรณบุรี ปี 2563.....	89
ตารางที่ 59	ข้อมูล Smart Farmer ของจังหวัดสุพรรณบุรี ปี 2563	90
ตารางที่ 60	Young Smart Farmer / ยุวเกษตรกร ของจังหวัดสุพรรณบุรี ปี 2563	90
ตารางที่ 61	ข้อมูลระบบส่งเสริมเกษตรแบบแปลงใหญ่ จังหวัดสุพรรณบุรี โดยแบ่งตามประเภทของสินค้า...	91
ตารางที่ 62	ข้อมูลอาสาสมัครเกษตรกรของจังหวัดสุพรรณบุรี ปี 2563	92
ตารางที่ 63	โครงการชลประทานขนาดใหญ่ ขนาดกลาง และขนาดเล็ก ในจังหวัดสุพรรณบุรี.....	95
ตารางที่ 64	ข้อมูลด้านชลประทาน ปี 2563	96
ตารางที่ 65	จำนวนผู้ประกอบการค้าข้าวที่จดทะเบียนตาม พ.ร.บ.การค้าข้าว พ.ศ.2489.....	100
ตารางที่ 66	จำนวนโรงงานอุตสาหกรรมจำแนกตามขนาดเงินลงทุนและแรงงาน	101
ตารางที่ 67	จำนวนเงินทุน คนงาน แรงม้า จำแนกตามกลุ่มอุตสาหกรรมของจังหวัดสุพรรณบุรี	101
ตารางที่ 68	สถิติการเกิดสาธารณภัยจังหวัดสุพรรณบุรี ปี 2563.....	103
ตารางที่ 69	ข้อมูลการให้ความช่วยเหลือเกษตรกรผู้ประสบภัยธรรมชาติ ประเภทภัยแล้ง	110
	จังหวัดสุพรรณบุรี ปี 2563	

ส่วนที่ 1

ข้อมูลทั่วไป

จังหวัดสุพรรณบุรี



1. ข้อมูลทั่วไปจังหวัดสุพรรณบุรี

1.1 สภาพทั่วไป

ความเป็นมาทางประวัติศาสตร์

"จังหวัดสุพรรณบุรี" เป็นเมืองโบราณ พบหลักฐานทางโบราณคดี มีอายุไม่ต่ำกว่า 3,500 - 3,800 ปี โบราณวัตถุที่ขุดพบมีทั้งยุคหินใหม่ ยุคสัมฤทธิ์ ยุคเหล็ก และสืบทอดวัฒนธรรมต่อเนื่องมาตั้งแต่ สมัยสุวรรณภูมิ พุณัน อมราวดี ทวารวดี ศรีวิชัย สุพรรณบุรี เดิมมีชื่อ "ทวารวดีศรีสุพรรณภูมิ" หรือ "พันธุมบุรี"



พระเจ้าอู่ทอง

ตั้งอยู่บนฝั่งแม่น้ำท่าจีน แถบบริเวณตำบลรั้วใหญ่ไปจดตำบลพิหารแดง ต่อมาพระเจ้ากาแตได้ย้ายเมืองมาตั้งอยู่ที่ฝั่งขวาของแม่น้ำ แล้วโปรดให้มอญน้อยไปสร้างวัดสนามชัย และบูรณะวัดป่าเลไลยก์ ชักชวนให้ข้าราชการจำนวน 2,000 คนบวช จึงขนานนามเมืองใหม่ว่า "เมืองสองพันบุรี" ครั้นถึงสมัยพระเจ้าอู่ทอง ได้สร้างเมืองมาทางฝั่งใต้หรือทางตะวันตกของแม่น้ำท่าจีน ชื่อเมืองเรียกว่า "อู่ทอง" จวบจนสมัยขุนหลวงพะงั่วเมืองจึงถูก เรียกว่าชื่อว่า "สุพรรณบุรี" นับแต่นั้นมา

ในสมัยกรุงศรีอยุธยาเป็นราชธานี เมืองสุพรรณบุรี เป็นเมืองหน้าด่านและเป็นเมืองอู่ข้าวอู่น้ำที่สำคัญ ต้องผ่านศึกสงครามหลายต่อหลายครั้งสภาพเมือง ตลอดจนประวัติศาสตร์โบราณสถาน ถูกทำลายปรักหักพังจนกระทั่งถึงสมัยรัตนโกสินทร์ เมืองสุพรรณได้ฟื้นตัว และตั้งอยู่บนฝั่งตะวันออกของแม่น้ำท่าจีน (ลำน้ำสุพรรณ) มาจนตราប់ทุกวันนี้

ความสำคัญของสุพรรณบุรีในด้านประวัติศาสตร์การกอบกู้เอกราชไทยในสมัยกรุงศรีอยุธยา ได้แก่ ชัยชนะแห่งสงครามยุทธหัตถีที่สมเด็จพระนเรศวรมหาราชทรงมีชัยชนะเหนือพระมหาอุปราชา สมรภูมิตอนเจดีย์ เป็นมหาวีรกรรมคชยุทธอันยิ่งใหญ่ที่ได้ถูกจารึกไว้ และมีการจัดงานเพื่อเฉลิมฉลองอย่างยิ่งใหญ่ทุกปี เพื่อเป็นการเทิดพระเกียรติ ในด้านวรรณคดี เป็นเมืองต้นกำเนิดแห่งตำนาน "ขุนช้างขุนแผน" วรรณคดีไทยเรื่องราวและสถานที่ที่ปรากฏตามท้องเรื่องยังคงมีให้เห็นในปัจจุบัน อาทิ บ้านรั้วใหญ่ วัดเขาใหญ่ ท่าสิบเบี้ย ไร่ฝ้าย วัดป่าเลไลยก์ วัดแค อำเภออู่ทอง และอำเภอศรีประจันต์ เป็นต้น

สุพรรณบุรี ดินแดนแห่งความอุดมสมบูรณ์บนพื้นที่ราบภาคกลางสืบสานความเจริญรุ่งเรืองมาตั้งแต่อดีตเมื่อ พ.ศ. 1420 จากนามเดิมเมืองพันธุมบุรีในยุคทวารวดีตามหลักฐานทางโบราณคดีได้จารึกชื่อไว้ในพงศาวดารเหนือ และนาม "สุพรรณภูมิ" ปรากฏในศิลาจารึกพ่อขุนรามคำแหงมหาราช ระบุว่าป็นนครรัฐที่มีความสำคัญมาก่อนกรุงศรีอยุธยา เมื่อมีการสถาปนากรุงศรีอยุธยา เมืองสุพรรณบุรีจึงจัดอยู่ในฐานะเมืองลูกหลวงซึ่งเป็นเมืองอู่ข้าวอู่น้ำที่สำคัญอีกด้วย

ตราประจำจังหวัด



เป็นรูปยุทธหัตถีระหว่างสมเด็จพระนเรศวรมหาราชกับพระมหาอุปราชาแห่งพม่า บริเวณที่ทำยุทธหัตถีอยู่ในท้องที่อำเภอดอนเจดีย์ เหตุที่ใช้เครื่องหมายนี้ก็เพราะเห็นว่าการศึกครั้งนี้ ใน พ.ศ.2135 ทำให้เมืองไทยได้รับอิสรภาพชัยชนะดังกล่าว ได้เผยแพร่ชื่อเสียงและกิตติคุณของพระมหากษัตริย์ไทยออกไปนอกประเทศ และบริเวณที่กระทำยุทธหัตถีก็อยู่ในท้องที่อำเภอดอนเจดีย์ สุพรรณบุรีเป็นเมืองเก่าสมัยทวารวดี นักโบราณคดีกล่าวว่า ชื่อสุพรรณบุรีเปลี่ยนมาจากคำว่า อุทอง และ สุพรรณภูมิ

ธงประจำจังหวัด



เป็นรูปการทำยุทธหัตถีระหว่างสมเด็จพระนเรศวรมหาราชกับพระมหาอุปราชาแห่งพม่าในพื้นที่ธงสี่เหลี่ยมผืนผ้าสีน้ำเงินแสด

คำขวัญประจำจังหวัด

เมืองยุทธหัตถี วรรณคดีขึ้นชื่อ เลื่องลือพระเครื่อง รุ่งเรืองเกษตรกรรม สูงล้ำประวัติศาสตร์ แหล่งปราชญ์ศิลปิน ภาษาถิ่นชวนฟัง

ดอกไม้ประจำจังหวัด

ดอกฝ้ายคำ หรือสุพรรณนิการ์ หรือกรรณิการ์

ชื่อภาษาอังกฤษ : Cotton Tree, Yellow Silk Cotton, Butter Cup, Torchwood

ชื่อพฤกษศาสตร์ : *Cochlospermum religiosum* Alston

พืชในวงศ์ *Cochlospermaceae-Bixaceae*

ดอกฝ้ายคำ หรือสุพรรณนิการ์ หรือกรรณิการ์ มีต้นกำเนิดมาจากอเมริกากลางและอเมริกาใต้ เป็นไม้ยืนต้นสูง 5-15 เมตร เรือนยอดเป็นพุ่มกลมผลัดใบ เปลือกสีเทาถึงสีน้ำตาลเรียบ กิ่งก้านมักคดงอ ใบเดี่ยวเรียงเวียนสลับ แผ่นใบรูปฝ่ามือ ปลายแฉกแหลม โคนใบเว้า ขอบหยักเป็นคลื่น ผิวใบมีขนสั้นนุ่ม สีเขียวสด เมื่อแก่ใกล้ร่วงเปลี่ยนเป็นสีแดง ดอกมีสีเหลือง มีทั้งพันธุ์ดอกกลีบชั้นเดียวและกลีบดอกซ้อน ดอกออกเป็นแขนงตามปลายกิ่ง โดยออกปีละครั้งในช่วงเดือนธันวาคม ถึง มีนาคม ผลเป็นรูปไข่กลับ ปลูกเป็นไม้ประดับทั่วทุกภาค ของไทย ขึ้นได้ดีในดินที่ร่วนซุย ก่อนออกดอกจะทิ้งใบหมด ผลแก่ระหว่างเดือนมีนาคม ขอบกลางแจ้งและแสงแดดจัด



ต้นไม้ประจำจังหวัด

ต้นมะเกลือ เป็นไม้ยืนต้นในวงศ์ *Ebenaceae* พบขึ้นตามป่าเบญจพรรณทั่วไป เรือนยอดเป็น พุ่มกลมกิ่งอ่อนมีขนนุ่ม ผลดิบของมะเกลือมีสรรพคุณเป็นยา จัดเป็นพืชสมุนไพรชนิดหนึ่ง สมัยก่อนนิยมใช้ยาผลมะเกลือไปย้อมผ้า มะเกลือเป็นพันธุ์ไม้พระราชทานเพื่อปลูกเป็นมงคลของจังหวัดสุพรรณบุรีในภาคเหนือเรียก ต้นไม้ชนิดนี้ว่า มะเกีย มะเกือ หรือ ผีผาทงใต้เรียกว่า เกลือ แถบเขมร-ตราดเรียก มักเกลือ



สัตว์น้ำประจำจังหวัด

ปลาบ้า (*Boesemania microlepis*) มีรูปร่างเพรียวเล็กไปทางด้านท้ายลำตัว หัวค่อนข้างเล็ก หน้าผากเว้าลึก ตาอยู่สูงไปทางด้านบนของหัว ปากกว้างอยู่ด้านล่างของจะงอยปาก ใต้คางมีรูเล็กๆ 5 รู ครีบหลังยาวตลอดส่วนหลัง ตอนหน้าเป็นก้านแข็ง ตอนท้ายเป็นก้านอ่อน โคนหางเรียวเล็ก ครีบกันมีก้านแข็งอันใหญ่หนา ครีบอกยาว ครีบท้องมีปลายเป็นเส้นยาวเช่นเดียวกับครีบหาง เกล็ดมีความเล็กมาก ลำตัวสีเทาอ่อนอ่อน เหลืองเงิน ด้านหลังมีสีคล้ำ ด้านข้างลำตัวมีแถบสีคล้ำจางๆ เป็นแนวเฉียงหลายแถบ ด้านท้องสีจาง ครีบใส จัดเป็นสิ่งมีชีวิตเพียงชนิดเดียวเท่านั้นที่อยู่ในสกุล *Boesemania*



ปลาบ้าเป็นปลาที่มีชื่อเสียงมากของจังหวัดสุพรรณบุรี จนมีอำเภอชื่อ **อำเภอบางปลาบ้า** เพราะความที่ในอดีตเคยชุกชุม เนื่องจากเป็นปลาที่มีรสชาติอร่อย เป็นที่นิยมมาก มีราคาขายที่สูง และเคยพบมากในบึงบอระเพ็ด แต่สถานการณ์ในปัจจุบันลดลงมาก อันเนื่องจากสภาวะแวดล้อมที่เปลี่ยนแปลง และการจับในปริมาณที่มาก

ปัจจุบัน กรมประมงสามารถเพาะขยายพันธุ์ได้แล้ว ด้วยการฟักไข่ที่ได้จากพ่อแม่ปลาที่เลี้ยงรวมกันในบ่อเลี้ยง และนำลูกปลาที่ได้หลังจากเลี้ยงดูจนโตได้ที่แล้วไปปล่อยคืนสู่ธรรมชาติ โดยเฉพาะที่เขื่อนกระเสียว ปลาบ้ามีฤดูผสมพันธุ์ตลอดปี โดยเฉพาะอย่างยิ่งในช่วงฤดูหนาวในช่วงต้นปี สามารถส่งเสียงร้องได้ดังระฆังเหมือนอึ่งอ่าง เพื่อดึงดูดปลาตัวเมียให้มาผสมพันธุ์ มักจะร้องในช่วงกลางคืนเริ่มตั้งแต่พลบค่ำ กระเพาะของปลาบ้า ขึ้นชื่อมากในการทำกระเพาะปลา เพราะมีกระเพาะขนาดใหญ่ ซึ่งสามารถพองลมทำให้เกิดเสียงได้ นอกจากนี้แล้วกระเพาะปลาบ้ายังใช้ทำเป็นยางในของรถจักรยานและทำกาวในอดีตอีกด้วย แต่ปลาบ้าเป็นปลาที่ตายง่ายมากเมื่อจับพ้นจากน้ำ นอกจากนี้ยังนิยมเลี้ยงเป็นปลาตู้สวยงามอีกด้วย

สินค้าเกษตรที่สำคัญ

สินค้าเกษตรที่สำคัญ เพื่อให้หน่วยงานที่เกี่ยวข้องกำหนดทิศทางการพัฒนาและการบริหารจัดการให้ครบวงจร จำนวน 10 ชนิด ได้แก่

- 1) สินค้าด้านพืช จำนวน 4 ชนิด ได้แก่ ข้าว แห้ว มะม่วง และพีชอินทรีย์
- 2) สินค้าด้านประมง จำนวน 2 ชนิด ได้แก่ กุ้งก้ามกราม และปลาสด
- 3) สินค้าด้านปศุสัตว์ จำนวน 4 ชนิด ได้แก่ โคเนื้อ แพะ แกะ และพืชอาหารสัตว์



1.2 ที่ตั้งและอาณาเขต

จังหวัดสุพรรณบุรี ตั้งอยู่ในภาคกลางด้านตะวันตกของประเทศไทย มีแม่น้ำสุพรรณบุรี หรือแม่น้ำท่าจีนไหลผ่านตามแนวยาวของจังหวัดจากเหนือจรดใต้ จังหวัดสุพรรณบุรี ตั้งอยู่ระหว่างเส้นรุ้งที่ 14 องศา 4 ลิปดา ถึง 15 องศา 5 ลิปดาเหนือ และระหว่างเส้นแวงที่ 99 องศา 17 ลิปดา ถึง 100 องศา 16 ลิปดา ตะวันออก อยู่สูงจากระดับน้ำทะเลปานกลาง 3-10 เมตร มีพื้นที่ทั้งหมดประมาณ 5,358 ตารางกิโลเมตร หรือ 3,348,755 ไร่ คิดเป็นร้อยละ 5.2 ของพื้นที่ภาคกลาง อยู่ห่างจากกรุงเทพมหานคร ทางรถยนต์ 107 กิโลเมตร (ตามทางหลวงแผ่นดินหมายเลข 340) และทางรถไฟ 142 กิโลเมตร มีอาณาเขตติดต่อกับจังหวัดใกล้เคียง ดังนี้

ทิศเหนือ	ติดต่อกับจังหวัดชัยนาท และจังหวัดอุทัยธานี
ทิศใต้	ติดต่อกับจังหวัดนครปฐม และจังหวัดกาญจนบุรี
ทิศตะวันออก	ติดต่อกับจังหวัดอ่างทอง จังหวัดสิงห์บุรี และจังหวัดพระนครศรีอยุธยา
ทิศตะวันตก	ติดต่อกับจังหวัดกาญจนบุรี และจังหวัดอุทัยธานี



1.3 สภาพภูมิประเทศและการใช้ประโยชน์ที่ดิน

จังหวัดสุพรรณบุรี มีลักษณะพื้นที่ส่วนใหญ่เป็นที่ราบลุ่ม มีพื้นที่บางส่วนเป็นที่ราบสูง โดยมีความลาดเทระหว่าง 0-3 เปอร์เซ็นต์ อยู่ทางด้านตะวันตกของจังหวัด ตลอดแนวเหนือจรดใต้ พื้นที่ต่ำสุดอยู่ทางทิศตะวันออกเฉียงใต้สูงกว่าระดับน้ำทะเลปานกลาง 3 เมตร ส่วนทางเหนือของจังหวัดอยู่สูงจากระดับน้ำทะเลปานกลางเฉลี่ยประมาณ 10 เมตร



พื้นที่ส่วนใหญ่ของจังหวัดสุพรรณบุรี ใช้ทำนาข้าว มีแม่น้ำ ลำคลอง หนอง บึง อยู่ทั่วไป แม่น้ำสายสำคัญที่ไหลผ่านจากเหนือสุดถึงใต้สุด ได้แก่ แม่น้ำท่าจีน หรือแม่น้ำสุพรรณบุรี ในฤดูน้ำหลากจะมีน้ำท่วมขังในเขต อำเภอเมืองสุพรรณบุรี อำเภอบางปลาม้า และอำเภอสองพี่น้อง พื้นที่ทางตอนเหนือและตะวันตกของจังหวัดมีสภาพเป็นภูเขาและที่ราบสูง โดยเฉพาะในเขตพื้นที่อำเภอเดิมบางนางบวช อำเภอด่านช้าง รวมทั้งในบางพื้นที่ของอำเภอดอนเจดีย์ และอำเภอหนองหญ้าไซ

บริเวณเทือกเขาสูงและพื้นที่ลอนสลับลอนชัน เริ่มตั้งแต่ทางทิศตะวันตกเฉียงใต้ของอำเภออู่ทอง ทอดตัวขึ้นไปทางเหนือขนานกับ เส้นแบ่งเขตระหว่างจังหวัดสุพรรณบุรีกับจังหวัดกาญจนบุรี ลักษณะพื้นที่เป็นลูกคลื่นลอนลาดสลับเชิงเขา ส่วนทางด้านทิศตะวันตกของอำเภอด่านช้าง มีสภาพเป็นลูกคลื่นลอนลาดสลับซับซ้อนจนถึงเป็นเทือกเขาสูงชัน เป็นแนวเขาที่ติดกับเทือกเขาตะนาวศรี มียอดเขาสูงสุดคือเขาเทวดา มีความสูงประมาณ 1,220 เมตร จากระดับน้ำทะเล ร่องลงมาเป็นเขาพุเตย สูงประมาณ 760 เมตร จากระดับน้ำทะเล ถัดจากแนวเทือกเขาเป็นที่ราบหุบเขามาทางตะวันออก จะเป็นแนวลูกคลื่นลอนชันถึงเนินเขา แล้วค่อยๆ ลาดเทมาทางทิศตะวันออกจนถึงแม่น้ำสุพรรณบุรีหรือแม่น้ำท่าจีน

บริเวณที่ราบลุ่ม อยู่ทางทิศตะวันออกของจังหวัดตลอดแนว อยู่ริมฝั่งแม่น้ำสุพรรณตลอดแนวตั้งแต่เหนือจดใต้ อยู่สูงกว่าระดับน้ำทะเลประมาณ 3 เมตร ส่วนทางทิศเหนืออยู่สูงกว่าระดับน้ำทะเลประมาณ 10 เมตร อยู่ในเขตอำเภอเดิมบางนางบวช อำเภอสามชุก อำเภอดอนเจดีย์ อำเภอศรีประจันต์ อำเภอเมืองสุพรรณบุรี อำเภอบางปลาม้า อำเภอสองพี่น้อง และบางส่วนของอำเภออู่ทอง

ทรัพยากรดิน

ทรัพยากรดิน ในพื้นที่จังหวัดสุพรรณบุรี แบ่งออกได้เป็น 33 ชุดดิน เนื้อที่ประมาณ 2,887,135 ไร่ หรือ ร้อยละ 86.215 ของเนื้อที่ทั้งหมด เป็นหน่วยดินเชิงซ้อน 5 หน่วย มีเนื้อที่ประมาณ 18,990 ไร่ หรือร้อยละ 0.567 ของเนื้อที่ทั้งหมด และเป็นพื้นที่เบ็ดเตล็ด 3 ประเภท มีเนื้อที่ประมาณ 442,630 ไร่ หรือร้อยละ 13.218 ของเนื้อที่ทั้งหมด (ตารางที่ 1) มีหน่วยแผนที่ดินทั้งหมด 115 หน่วย แผนที่จำแนกเป็นหน่วยเดี่ยว 99 หน่วย เป็นหน่วยผสม 13 หน่วย พื้นที่เบ็ดเตล็ด 3 หน่วย อธิบายรายละเอียดได้ดังต่อไปนี้

ตารางที่ 1 ชุดดินและพื้นที่เบ็ดเตล็ดที่พบในจังหวัดสุพรรณบุรี

ลำดับ	ชื่อชุดดิน	สัญลักษณ์	เนื้อที่(ไร่)	ร้อยละ
1	ชุดดินอยุธยา	Ay	308,094	9.200
2	ชุดดินบางเลน	Bl	27,468	0.820
3	ชุดดินบ้านหมี่	Bm	23,010	0.687
4	ชุดดินบางเขน	Bn	38,467	1.149
5	ชุดดินเชียงใหม่	Cm	48,423	1.446
6	ชุดดินชัยนาท	Cn	358,464	10.705
7	ชุดดินจันทัก	Cu	6,219	0.186
8	ชุดดินเดิมบาง	Db	427,633	12.770
9	ชุดดินดอนเจดีย์	Dc	92,135	2.751
10	ชุดดินดงยางเอน	Don	43,389	1.295

ลำดับ	ชื่อชุดดิน	สัญลักษณ์	เนื้อที่(ไร่)	ร้อยละ
11	ชุดดินหินซ้อน	Hs	385	0.012
12	ชุดดินกบินทร์บุรี	Kb	2,441	0.073
13	ชุดดินโคกกระเทียม	Kk	12,462	0.372
14	ชุดดินกลางดง	Kld	22,710	0.678
15	ชุดดินเขาพลอง	Kpg	194,254	5.801
16	ชุดดินกำแพงแสน	Ks	275,428	8.224
17	ชุดดินลพบุรี	Lb	26,002	0.777
18	ชุดดินลาดหญ้า	Ly	48,768	1.455
19	ชุดดินมวกเหล็ก	ML	44,128	1.318
20	ชุดดินมโนรมณ์	Mn	76,980	2.299
21	ชุดดินแม่ริม	Mr	332	0.010
22	ชุดดินนครปฐม	Np	123,934	3.701
23	ชุดดินปราณบุรี	Pr	1,556	0.046
24	ชุดดินสรรพยา	Sa	6,420	0.192
25	ชุดดินสระบุรี	Sb	65,439	1.954
26	ชุดดินเสนา	Se	283,958	8.480
27	ชุดดินไทรงาม	Sg	25,273	0.755
28	ชุดดินสิงห์บุรี	Sin	144,551	4.317
29	ชุดดินทับเสลา	Tas	1,639	0.049
30	ชุดดินตาคลี	Tk	57,040	1.703
31	ชุดดินท่ายาง	Ty	45,966	1.372
32	ชุดดินวังไธ	Wi	1,311	0.040
33	ชุดดินวังสะพุง	Ws	52,856	1.578
34	หน่วยดินเชิงซ้อนระหว่างชุดดินเดิมบางและชุดดินดอนเจดีย์	Db-Dc	9,174	0.274
35	หน่วยดินเชิงซ้อนระหว่างชุดดินลาดหญ้าและชุดดินท่ายาง	Ly-Ty	412	0.012
36	หน่วยดินเชิงซ้อนระหว่างชุดดินมวกเหล็กและพื้นที่เติมไปด้วยก้อนหิน	ML-RL	2,173	0.065
37	หน่วยดินเชิงซ้อนระหว่างชุดดินมวกเหล็กและชุดดินวังสะพุง	ML-Ws	2,892	0.087
38	หน่วยดินเชิงซ้อนระหว่างชุดดินท่ายางและพื้นที่เติมไปด้วยก้อนหิน	Ty-RL	4,339	0.129
39	พื้นที่เติมไปด้วยก้อนหิน	RL	7,666	0.229
40	พื้นที่สูงชันมากกว่า 35 เปอร์เซ็นต์	SC	406,798	12.148
41	แหล่งน้ำ	W	28,166	0.841
รวม			3,348,755	100.000

ดินที่มีความเหมาะสมสำหรับปลูกไม้ผล ซึ่งรวมถึงดินที่มีข้อจำกัดเล็กน้อยในเรื่องการระบายน้ำค่อนข้างเลว เนื้อดินเป็นทรายและมีกรวด ลูกริง หรือเศษหินปะปนในเนื้อดิน มีเนื้อที่ประมาณ 1,322,825 ไร่ หรือร้อยละ 39.5 ของพื้นที่ทั้งหมด ส่วนดินที่ไม่ค่อยเหมาะสมสำหรับปลูกไม้ผล เนื่องจากมีข้อจำกัดรุนแรงในเรื่องอันตรายจากน้ำท่วมเป็นดินต้น มีกรวด ลูกริง หรือเศษหินปะปนในเนื้อดินและพื้นที่ปะปนไปด้วยหินโผล่มีเนื้อที่ประมาณ 1,564,009 ไร่ หรือร้อยละ 46.705 ของเนื้อที่ทั้งหมด

ดินที่มีความเหมาะสมสำหรับปลูกหญ้าเลี้ยงสัตว์ ส่วนใหญ่พบในสภาพภูมิประเทศตั้งแต่ราบเรียบถึงลูกคลื่นลอนชัน เป็นดินลึกมากกว่า 25 ซม. มีปริมาณกรวด เศษหินปะปนน้อยกว่าร้อยละ 35 ไม่มีน้ำแช่ขังนานจนทำให้พืชเสียหาย มีเนื้อที่ประมาณ 858,447 ไร่ หรือร้อยละ 25.633 ของเนื้อที่ทั้งหมด ส่วนดินที่ไม่ค่อยเหมาะสมสำหรับปลูกหญ้าเลี้ยงสัตว์เนื่องจากมีข้อจำกัดรุนแรงในเรื่องสภาพภูมิประเทศเป็นเนินเขา ดินต้นมาก มีเศษหินปะปนในเนื้อดินมากกว่าร้อยละ 35 มีหินพื้นที่โผล่ปะปนในพื้นที่รวมทั้งมีน้ำแช่ขังนานจนเป็นอันตรายต่อพืช มีเนื้อที่ประมาณ 2,047,678 ไร่ หรือร้อยละ 61.149 ของเนื้อที่ทั้งหมด

แผนที่การใช้ประโยชน์ที่ดิน

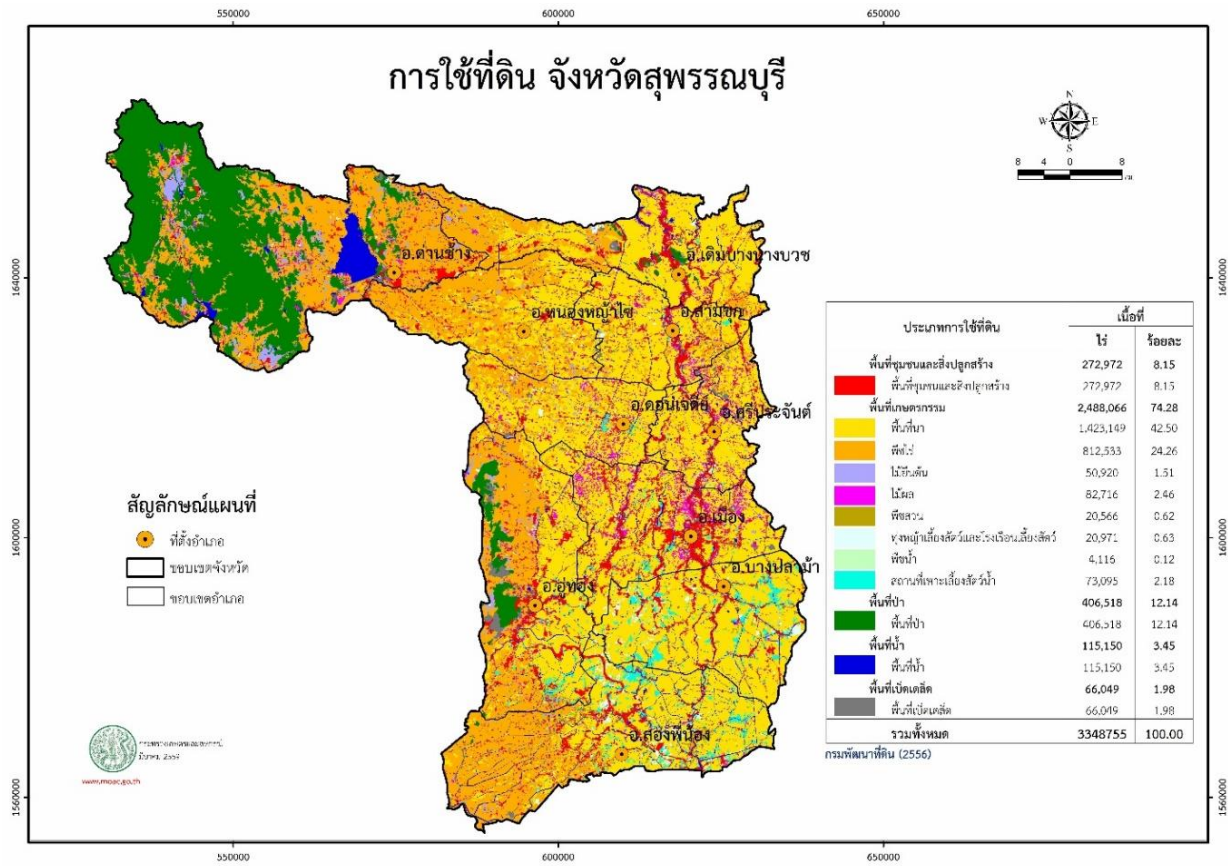

พื้นที่ป่า

ทรัพยากรป่าไม้ ลักษณะป่าไม้ของจังหวัดสุพรรณบุรี เดิมเป็นป่าไม้เบญจพรรณได้แก่ เต็ง มะค่าโมง ซาก มะค่าแต้ ชิงชัน ตะเคียนทอง ยมหอม แต่สภาพปัจจุบันได้ถูกชาวบ้านบุกรุกเข้าทำกินในเขต ป่าสงวนหลายแห่ง ถูกเปลี่ยนเป็นไร่อ้อย และใช้ทำนา เป็นต้น

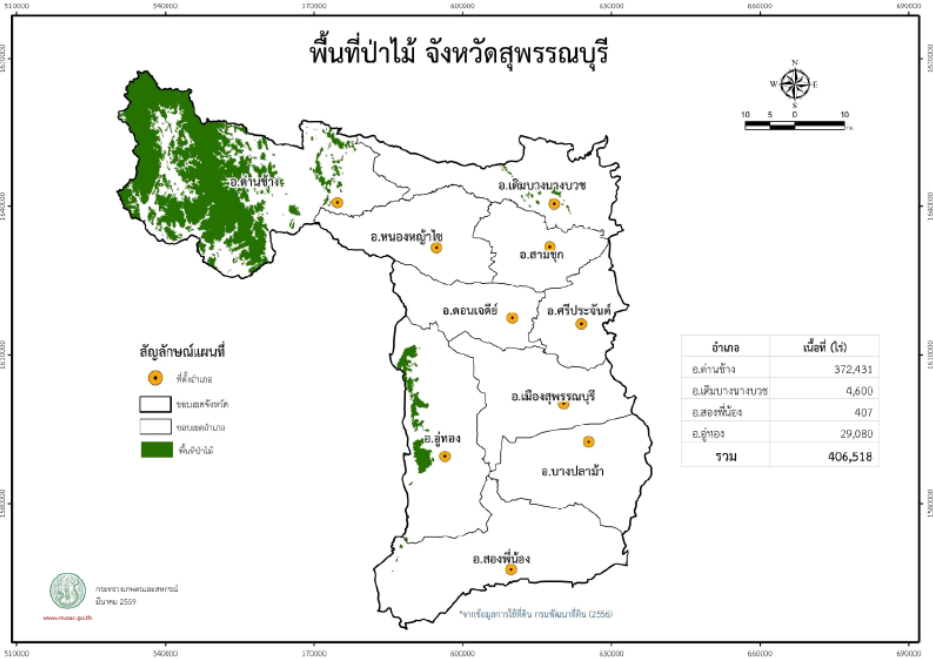

อุทยานแห่งชาติพุเตย มีพื้นที่ประมาณ 192,000 ไร่ ครอบคลุมพื้นที่ป่าไม้ในเขตตำบลห้วยขมิ้น ตำบลองค์พระ และตำบลวังยาว

- ป่าสนสองใบ อยู่บนเขาพุเตย ถือว่าเป็นป่าไม้ที่แปลกของจังหวัดสุพรรณบุรี เพราะป่าสนสองใบเป็นไม้เมืองหนาว โดยทั่วไปจะขึ้นบนภูเขาสูง ที่มีอากาศเย็นในภาคอีสาน และภาคเหนือ เช่น ที่ภูเรือ ภูกระดึง ทุ่งแสลงหลวง จะไม่มีในภาคตะวันออกเฉียงเหนือและภาคใต้ ป่าสนบนเขาพุเตยอยู่สูงจากระดับน้ำทะเลประมาณ 760 เมตร มีต้นสนสองใบขึ้นอยู่บนบัพพันต้น คละไปกับไม้เบญจพรรณ ในพื้นที่ประมาณ 2,000 ไร่ บางต้นใหญ่ขนาด 2-3 คนโอบ แต่ละต้นมีอายุกว่าร้อยปี ทั้งที่ภูเขาในบริเวณนั้นบางลูกสูงกว่า เขาพุเตย เช่น เขาเทวดา ที่บ้านตะเพินคี ซึ่งเป็นภูเขาที่สูงที่สุดของจังหวัดสุพรรณบุรี คือสูง 1,123 เมตร ก็ไม่มีสนสองใบ



ป่าบ้านตะเพินคี อยู่ติดกับเขตรักษาพันธุ์สัตว์ป่าห้วยขาแข้ง จึงมีสัตว์ป่าอยู่เป็นจำนวนมาก

วนอุทยานพุม่วง อยู่ในเขตอำเภออู่ทอง ได้รับการประกาศเป็นวนอุทยานแห่งชาติ เมื่อ พ.ศ. 2526 มีแหล่งโบราณคดีสมัยทวารวดีอยู่ด้วย บนเขาถ้ำเสือมีซากเจดีย์สมัยทวารวดี ทำด้วยหินล้วน อยู่ 4-5 องค์ แต่อยู่ในสภาพปรักหักพัง

- **น้ำตกพุม่วง** เป็นน้ำตกที่สวยงาม เหนือบริเวณน้ำตกขึ้นไปเป็นที่ราบกว้างใหญ่มีพื้นที่ประมาณ 5,000 ไร่ มีต้นไม้และมิกกลุ่มหินน้อยใหญ่เรียงรายลดหลั่นกันไป ในช่วงฤดูน้ำมากจะมีน้ำตกลงมาถึงห้าชั้น ไกลบริเวณน้ำตกมีถ้ำอยู่ 8 ถ้ำ เรียกว่า ถ้ำโบสถ์ ภายในถ้ำมีพระพุทธรูปปางไสยาสน์องค์ใหญ่ประดิษฐานอยู่
- **น้ำตกพุกระทิง** อยู่ที่ตำบลคลองเหล็กไหล ตำบลองค์พระ น้ำตกพุกระทิงจะมีน้ำเฉพาะฤดูฝน เป็นน้ำตกที่สูงและสวยที่สุดในจังหวัดสุพรรณบุรี มีทั้งหมด 9 ชั้น และมีแอ่งน้ำขนาดใหญ่

ป่าโป่งลาน – หุ้งคอก อยู่ในเขตตำบลหุ้งคอก อำเภอสองพี่น้อง มีพื้นที่ประมาณ 20,431 ไร่ ลักษณะภูมิประเทศเป็นที่ราบ ไม่มีหนองน้ำ ไม่มีภูเขา สภาพทั่วไปเป็นป่าเสื่อมโทรม ปัจจุบันทางราชการได้มอบพื้นที่ทั้งหมดให้สำนักงานปฏิรูปที่ดินเพื่อเกษตรกรรม (ส.ป.ก.) เข้าทำการปฏิรูปที่ดินเพื่อการเกษตรกรรม

ป่าเขาหุ้งดินดำ – เขาตาแก้ว อยู่ในเขตตำบลบ้านช้าง ดอนคา อำเภออุทง มีพื้นที่ประมาณ 21,250 ไร่ สภาพทั่วไปเป็นภูเขาเกือบทั้งหมด มีที่ราบอยู่เพียงเล็กน้อย ไม่มีค้ำค่าถูกตัดฟันไปหมด คงเหลือแต่ไม้เล็กๆ ไม้ไผ่ ไม้รวก

ป่าเขาตะโกปิดทอง – ป่าเขาเพชรน้อย อยู่ในเขตตำบลจรเข้สามพัน ตำบลหนองโอง อำเภออุทง มีพื้นที่ประมาณ 14,972 ไร่ ลักษณะภูมิประเทศและสภาพป่าโดยทั่วไป เช่นเดียวกับป่าเขาหุ้งดินดำ

ป่าสระยายโสม อยู่ในเขตตำบลสระยายโสม อำเภออุทง มีพื้นที่ประมาณ 443 ไร่ ลักษณะภูมิประเทศเป็นพื้นที่ราบ มีต้นสักขึ้นอยู่กระจัดกระจายในพื้นที่ประมาณ 60 ไร่ ปัจจุบันได้มอบให้สำนักงานปฏิรูปที่ดินเพื่อการเกษตรกรรม (ส.ป.ก.) เข้าไปดำเนินการปฏิรูปที่ดิน

ป่าบ้านช้าง อยู่ในเขตอำเภออุทง มีพื้นที่ประมาณ 10,069 ไร่ เป็นป่าเตรียมการสงวนต้นไม้ใหญ่ถูกตัดโค่นไปหมด เหลือแต่ซากไม้เล็กๆ และไม้ไผ่

ป่าห้วยขมิ้น – น้ำพุร้อน – หนองหญ้าไซ อยู่ในเขตตำบลด่านช้าง ตำบลห้วยขมิ้น ตำบลหนองมะค่าโมง อำเภอด่านช้าง มีพื้นที่ประมาณ 318,561 ไร่ สภาพป่าเป็นป่าไม้เบญจพรรณ พื้นที่เป็นที่ราบขณะนี้ทางราชการกำลังดำเนินการมอบพื้นที่ทั้งหมดให้กรมส่งเสริมสหกรณ์เข้าดำเนินการ

ป่าองค์พระ – พระกำ – เขาห้วยพลู อยู่ในเขตตำบลองค์พระ อำเภอด่านช้าง มีพื้นที่ประมาณ 439,375 ไร่ สภาพป่าโดยทั่วไปสมบูรณ์ ประมาณร้อยละ 60 ทางราชการได้มอบให้องค์การอุตสาหกรรมป่าไม้ (อ.อ.ป.) เข้าดำเนินการปลูกสร้างสวนป่า หลังจากบริษัทเอกชนที่ได้รับสัมปทานทำไม้ออกไปแล้ว

1.4 สภาพภูมิอากาศ

สภาพภูมิอากาศ จังหวัดสุพรรณบุรีอยู่ภายใต้อิทธิพลของมรสุม 2 ชนิด คือ มรสุมตะวันออกเฉียงเหนือซึ่งพัดจากทิศตะวันออกเฉียงเหนือปกคลุมในช่วงฤดูหนาว ทำให้จังหวัดสุพรรณบุรีประสบกับสภาวะหนาวเย็นและแห้ง กับมรสุมตะวันตกเฉียงใต้ ซึ่งพัดปกคลุมในช่วงฤดูฝน ทำให้มีฝนและอากาศชุ่มชื้น

ฤดูฝน เริ่มตั้งแต่กลางเดือนพฤษภาคมถึงกลางเดือนตุลาคม เป็นช่วงที่มรสุมตะวันตกเฉียงใต้พัดปกคลุมประเทศไทย ร่องความกดอากาศต่ำที่พัดผ่านบริเวณภาคใต้ของประเทศไทยจะเลื่อนขึ้นมาพัดผ่านบริเวณภาคกลางและภาคเหนือเป็นลำดับในระยนี้ ทำให้มีฝนตกชุกขึ้นตั้งแต่กลางเดือนพฤษภาคมเป็นต้นไป เดือนกันยายนเป็นเดือนที่มีฝนตกชุกมากที่สุดในรอบปีและเป็นช่วงที่มีความชื้นสูงเช่นเดียวกับเดือนตุลาคม

ฤดูหนาว เริ่มตั้งแต่กลางเดือนตุลาคมถึงกลางเดือนกุมภาพันธ์ ซึ่งเป็นฤดูมรสุมตะวันออกเฉียงเหนือ บริเวณความกดอากาศสูงจากประเทศจีนที่มีคุณสมบัติเย็นและแห้งจะแผ่ลงมาปกคลุมประเทศไทย ในช่วงนี้ แต่เนื่องจากจังหวัดสุพรรณบุรีอยู่ในภาคกลางอิทธิพลของบริเวณความกดอากาศสูงจากประเทศจีนที่แผ่ลงมาปกคลุมในช่วงฤดูหนาวจะช้ากว่าภาคเหนือและภาคตะวันออกเฉียงเหนือ ทำให้มีอากาศหนาวเย็นช้ากว่าสองภาคดังกล่าว โดยเริ่มมีอากาศหนาวประมาณกลางเดือนธันวาคมเป็นต้นไป

ฤดูร้อน เริ่มเมื่อมรสุมตะวันออกเฉียงเหนือสิ้นสุดลงคือประมาณกลางเดือนมีนาคม ถึงกลางเดือนพฤษภาคม ในระยะนี้จะมีหย่อมความกดอากาศต่ำเนื่องจากความร้อนปกคลุมประเทศไทยตอนบน ทำให้มีอากาศร้อนอบอ้าวทั่วไป โดยมีอากาศร้อนจัดในเดือนเมษายน 41.0 องศาเซลเซียส

อุณหภูมิต่ำสุดเฉลี่ย เนื่องจากจังหวัดสุพรรณบุรีมีพื้นที่ส่วนใหญ่เป็นที่ราบลุ่ม มีแม่น้ำ ลำคลองและหนองบึงโดยทั่วไป โดยมีภูเขาเตี้ยๆ อยู่บ้านเป็นบางส่วนทางตอนเหนือ จึงมีอุณหภูมิต่ำค่อนข้างสูงและมีอากาศร้อนอบอ้าวในฤดูร้อน ส่วนในฤดูหนาวไม่หนาวมากนัก มีอุณหภูมิต่ำเฉลี่ยทั้งปี 29.35 องศาเซลเซียส

ความชื้นสัมพัทธ์ ในปี 2562 ความชื้นสัมพัทธ์ตลอดปีเฉลี่ย 71.42 เปอร์เซ็นต์ ความชื้นสัมพัทธ์ต่ำสุดในเดือนมีนาคม 23 เปอร์เซ็นต์ และสูงสุดในเดือนมีนาคม พฤษภาคม มิถุนายน และกันยายน 98 เปอร์เซ็นต์

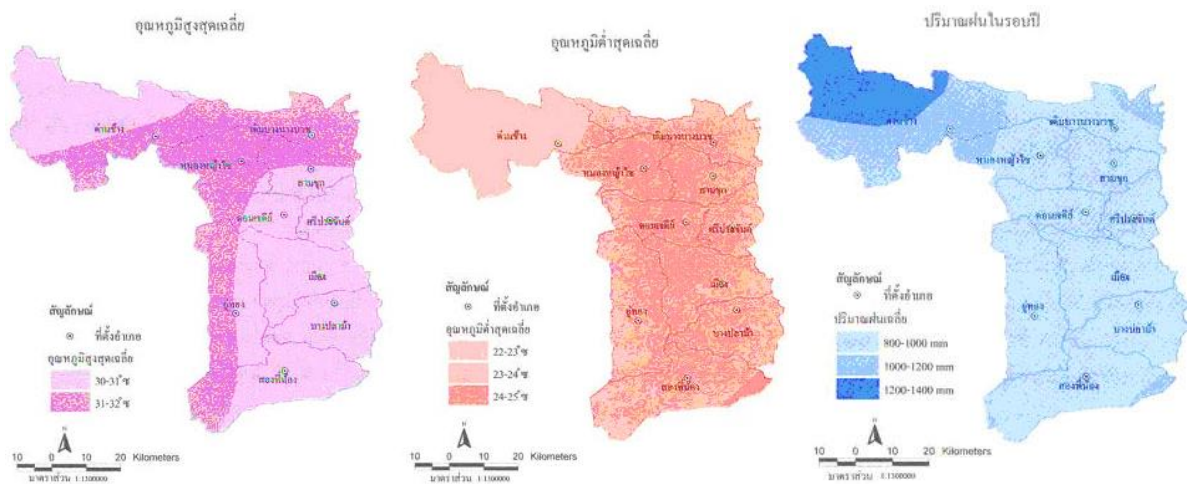

ตารางที่ 2 ปริมาณน้ำฝน จำนวนวันฝนตก อุณหภูมิสูงสุด อุณหภูมิต่ำสุด และอุณหภูมิเฉลี่ย ปี 2559 – 2563

ปี พ.ศ.	ปริมาณน้ำฝน (ม.ม.)	จำนวนวันฝนตก(วัน)	อุณหภูมิ (C°)		
			สูงสุด	ต่ำสุด	เฉลี่ย
2559	1,090.9	95	42.2	13.5	29.19
2560	1,375.7	110	40.3	14.4	28.73
2561	901.9	101	39.6	16.4	28.72
2562	513.2	78	41.0	15.3	29.35
2563	850.8	79	40.9	17.3	29.29

ที่มา : สถานีอุตุนิยมวิทยาสุพรรณบุรี (ข้อมูล ณ วันที่ 1 มกราคม 2564)

ปริมาณฝนเฉลี่ยรายปีในพื้นที่จังหวัดสุพรรณบุรี

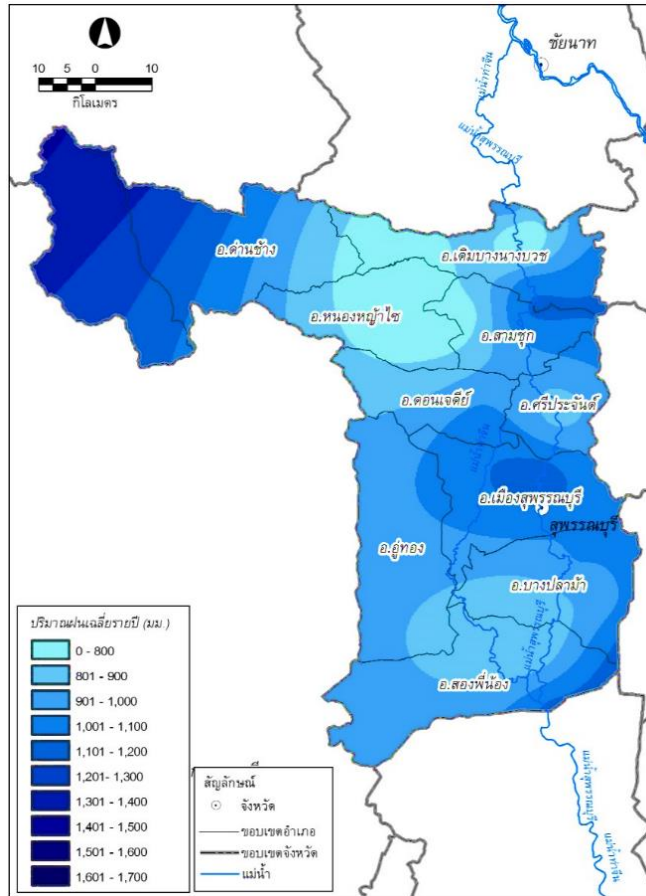

ตารางที่ 3 ลักษณะลมฟ้าอากาศ และสภาวะประกอบอุตุนิยมวิทยารายเดือน ปี พ.ศ.2563

เดือน	ฝนรวมทั้งเดือน (ม.ม.)	จำนวน วันฝนตก (วัน)	อุณหภูมิ (C ⁰)			ความชื้นสัมพัทธ์ (%)		
			สูงสุด	ต่ำสุด	เฉลี่ย	สูงสุด	ต่ำสุด	เฉลี่ย
มกราคม	0.0	0	36.2	19.5	28.29	97	30	71.52
กุมภาพันธ์	0.0	0	38.1	19.3	28.60	97	20	65.38
มีนาคม	17.5	1	40.9	22.9	30.66	97	23	67.77
เมษายน	12.9	3	40.6	24.0	31.47	96	35	67.92
พฤษภาคม	23.4	6	40.7	24.8	32.02	97	40	71.79
มิถุนายน	101.1	9	39.5	25.0	30.48	98	44	74.56
กรกฎาคม	163.4	11	38.8	24.5	30.23	96	42	72.07
สิงหาคม	75.0	14	38.1	24.8	29.40	96	36	74.86
กันยายน	170.2	12	37.9	23.5	29.39	97	49	79.59
ตุลาคม	281.5	20	35.5	22.6	27.14	98	47	84.69
พฤศจิกายน	3.0	2	35.5	20.4	27.69	97	38	72.26
ธันวาคม	2.8	1	35.0	17.3	26.09	94	42	68.19
รวม / เฉลี่ย	70.9	6.58	38.1	22.4	29.29	96.67	37.17	72.55

ที่มา : สถานีอุตุนิยมวิทยาสุพรรณบุรี (ข้อมูล ณ วันที่ 14 มกราคม 2564)

1.5 แหล่งน้ำที่สำคัญ

แหล่งน้ำธรรมชาติ

จังหวัดสุพรรณบุรีมีแหล่งน้ำธรรมชาติที่สำคัญและสามารถนำมาใช้ในการประกอบอาชีพด้านการเกษตรกรรม ดังนี้

1) แม่น้ำสุพรรณบุรี (ท่าจีน) เป็นแม่น้ำที่ไหลแยกจากแม่น้ำเจ้าพระยา ในเขตตำบลท่าซุง อำเภอเมือง จังหวัดอุทัยธานี แล้วไหลผ่านจังหวัดชัยนาทเรียกว่า แม่น้ำมะขามเฒ่า แล้วไหลเข้าสู่เขตจังหวัดสุพรรณบุรี ผ่านอำเภอเดิมบางนางบวช อำเภอสามชุก อำเภอศรีประจันต์ อำเภอเมืองสุพรรณบุรี อำเภอบางปลาม้า และอำเภอสองพี่น้อง ช่วงที่ไหลผ่านเขตจังหวัดสุพรรณบุรีเรียกว่า แม่น้ำสุพรรณบุรี จากนั้นไหลเข้าเขตจังหวัดนครปฐม ผ่านอำเภอบางเลน อำเภอนครชัยศรี ช่วงนี้เรียก แม่น้ำนครชัยศรี จากนั้นไหลเข้าเขตจังหวัดสมุทรสาคร เรียกแม่น้ำท่าจีน ตามทางภูมิศาสตร์ การกำหนดชื่อแม่น้ำจะใช้ชื่อที่ปลายน้ำ ดังนั้นแม่น้ำสายนี้ซึ่งมีถึงสี่ชื่อ จึงได้ชื่อว่า **แม่น้ำท่าจีน**

แม่น้ำท่าจีนมีความยาวประมาณ 300 กิโลเมตร กว้างประมาณ 60 เมตร ในช่วงที่ไหลผ่านจังหวัดสุพรรณบุรี เมื่อถึงฤดูน้ำหลากก็จะเอ่อล้น ท่วมบ้านเรือน ไร่นา กระแสน้ำไม่ไหลเชี่ยว ก่อนที่จะมีการสร้างเขื่อนเจ้าพระยา (เขื่อนชัยนาท) และเขื่อนภูมิพล (เขื่อนยันฮี) ในฤดูที่ไม่ใช่ฤดูน้ำหลากคือ ประมาณเดือนกุมภาพันธ์ถึงเดือนตุลาคม น้ำในแม่น้ำจะขึ้นลงตามกำลังหนุนของน้ำทะเล ในสามลักษณะคือ น้ำขึ้น น้ำทรง และน้ำลง แต่หลังจากที่ได้สร้างเขื่อนทั้งสองแล้ว กระแสน้ำจะไหลลงสู่ทะเลอย่างเดียว



2) ลำห้วยกระเสียว เป็นลำห้วยที่เป็นสาขาสำคัญของแม่น้ำสุพรรณบุรี เป็นสาขาใหญ่และมีความยาวที่สุดคือ ยาว 140 กิโลเมตร ต้นน้ำอยู่ระหว่างเขาเหลว กับเขาใหญ่เหนืออำเภอบ้านไร่ จังหวัดอุทัยธานี ไหลเข้าสู่จังหวัดสุพรรณบุรี ในเขตอำเภอเดิมบางนางบวช ไปบรรจบแม่น้ำสุพรรณบุรีที่บ้านทิง อำเภอสามชุก ลำห้วยกระเสียวมีลาดเขามาก และมีพื้นที่รับน้ำมากกว่าลำห้วยอื่นๆ จึงได้ดำเนินการโครงการกระเสียว ซึ่งประกอบด้วยเขื่อนเก็บน้ำ เขื่อนทดน้ำ ระบบส่งน้ำ ระบบระบายน้ำ และถนนขนส่ง เริ่มสร้างเมื่อปี พ.ศ.2522 แล้วเสร็จในปี พ.ศ.2524 ใช้งบประมาณ 927 ล้านบาท

เขื่อนเก็บน้ำกระเสียวสร้างระหว่างเขาโล้นกับเขาวังเดือนห้า ในเขตตำบลด่านช้าง อำเภอด่านช้าง เป็นเขื่อนลู่กรังปนดินเหนียวแห่งแรกของประเทศไทย ยาว 425 เมตร สูง 35 เมตร สันเขื่อนกว้างสุด 170 เมตร ระดับสันเขื่อนสูง 92.50 เมตร จากระดับน้ำทะเล

อ่างเก็บน้ำเขื่อนกระเสียว เก็บกักน้ำได้ 390 ล้านลูกบาศก์เมตร อ่างเก็บน้ำยาว 12 กิโลเมตร กว้าง 7 กิโลเมตร มีพื้นที่รับน้ำฝน 1,200 ตารางกิโลเมตร พื้นที่อ่างเก็บน้ำ 48 ตารางกิโลเมตร ปริมาณน้ำฝนเฉลี่ยปีละ 1,000 มิลลิเมตร ปริมาณน้ำไหลเข้าอ่างประมาณ 168 ล้านลูกบาศก์เมตร



เขื่อนทดน้ำสร้างปิดกั้นลำห้วยกระเสียวทางใต้เขื่อนห่างออกไปประมาณ 20 กิโลเมตร เพื่อทดน้ำในลำกระเสียวให้มีระดับสูงพอที่จะไหลเข้าคลองส่งน้ำเป็นเขื่อนคอนกรีต ระบายน้ำได้ 260 ลูกบาศก์เมตรต่อวินาที

โครงการเขื่อนกระเสียวสามารถส่งน้ำไปช่วยการเพาะปลูกให้สามารถทำนาในฤดูฝนได้ 130,000 ไร่ และปลูกพืชไร่นอกฤดูแล้งได้ 68,000 ไร่

3) คลองจรเข้สามพัน มีต้นน้ำแยกมาจากเทือกเขาจังหวัดกาญจนบุรีไหลเข้าสู่จังหวัดสุพรรณบุรีทางอำเภออู่ทอง โดยไหลผ่านตำบลอู่ทอง ตำบลกระเจียน ตำบลเจดีย์ อำเภออู่ทอง ตำบลวัดโบสถ์ อำเภอบางปลาม้า ตำบลหัวโพธิ์ ตำบลบางพลับ อำเภอสองพี่น้อง มาสิ้นสุดที่คลองสองพี่น้อง ซึ่งไหลไปบรรจบกับแม่น้ำท่าจีน



4) แหล่งน้ำธรรมชาติผืนดินอื่นๆ มีแม่น้ำ ห้วย ลำธาร คลอง 416 สาย มีหนอง บึง 67 แห่ง มีน้ำพุ น้ำซับ 13 แห่ง สามารถใช้ประโยชน์เพื่อการอุปโภค บริโภค เพื่อทำเกษตรกรรม อาทิ คลองสองพี่น้อง คลองสาตี คลองบางยี่หน และคลองบางลี่ เป็นต้น ซึ่งคลองเหล่านี้เมื่อได้รับการพัฒนา ขุดลอก ก็สามารถใช้ประโยชน์ด้านการทำเกษตรกรรม อุปโภค บริโภค และยังใช้เป็นทางระบายน้ำ ส่วนเกินความจำเป็นลงสู่แม่น้ำท่าจีนหรือแม่น้ำสุพรรณบุรีอีกด้วย ซึ่งช่วยลดความเสียหายจากภัยธรรมชาติ อันจะเกิดกับผลผลิตทางการเกษตรได้อีกทางหนึ่ง

แหล่งน้ำในพื้นที่จังหวัดสุพรรณบุรี

แหล่งน้ำใต้ดิน บ่อบาดาลจังหวัดสุพรรณบุรี รวมทั้งสิ้น 4,380 บ่อ แยกรายอำเภอได้ดังนี้

อำเภอเมืองสุพรรณบุรี	จำนวน 381 บ่อ
อำเภอดอนเจดีย์	จำนวน 538 บ่อ
อำเภอด่านช้าง	จำนวน 601 บ่อ
อำเภอเดิมบางนางบวช	จำนวน 445 บ่อ
อำเภอบางปลาม้า	จำนวน 267 บ่อ
อำเภอศรีประจันต์	จำนวน 392 บ่อ
อำเภอสองพี่น้อง	จำนวน 198 บ่อ
อำเภอสามชูก	จำนวน 392 บ่อ
อำเภอหนองหญ้าไซ	จำนวน 703 บ่อ
อำเภออู่ทอง	จำนวน 463 บ่อ

ที่มา : แผนที่เกษตรเพื่อการบริหารจัดการเชิงรุก Agri-Map

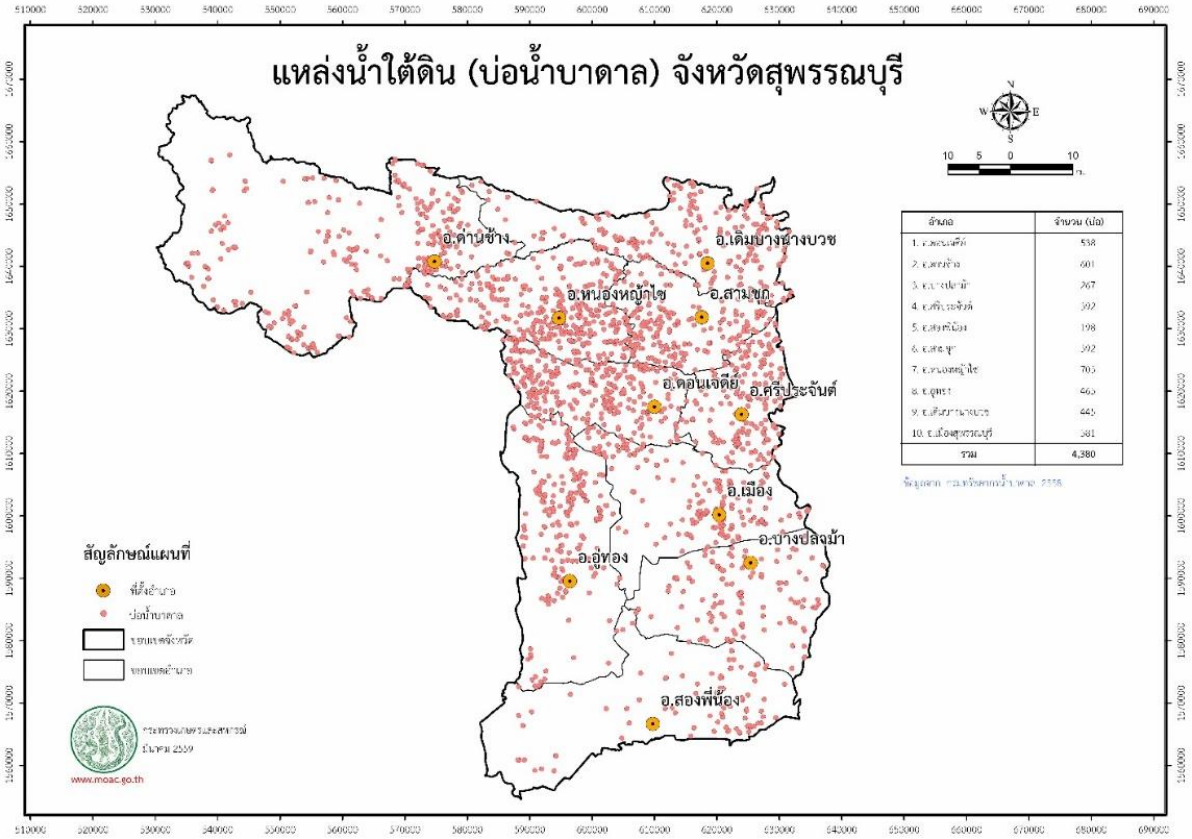

ตารางที่ 4 ข้อมูลแหล่งน้ำในไร่นา จังหวัดสุพรรณบุรี ปี 2559-2563

อำเภอ	จำนวนบ่อ				
	ปี 2559	ปี 2560	ปี 2561	ปี 2562	ปี 2563
เมืองสุพรรณบุรี	3	1	-	-	-
ดอนเจดีย์	4	19	-	4	27
ด่านช้าง	-	4	-	20	-
เดิมบางนางบวช	-	3	-	1	-
บางปลาม้า	-	-	-	-	-
ศรีประจันต์	-	-	-	-	-
สองพี่น้อง	-	-	-	-	-
สามชุก	19	11	-	7	-
หนองหญ้าไซ	-	10	-	13	33
อู่ทอง	14	2	-	5	-
รวม	40	50	-	50	60

ที่มา : สถานีพัฒนาที่ดินสุพรรณบุรี (ข้อมูล ณ กุมภาพันธ์ 2564)

ตารางที่ 5 แหล่งน้ำในพื้นที่จังหวัดสุพรรณบุรี ปี 2563

อำเภอ	แหล่งน้ำขนาด 0-5 ไร่		แหล่งน้ำขนาด 5-10 ไร่		แหล่งน้ำขนาด 10-50 ไร่		แหล่งน้ำขนาด 50-100 ไร่		แหล่งน้ำขนาด >100 ไร่		รวม (แห่ง)	พื้นที่รวม (ไร่)
	จำนวน (แห่ง)	พื้นที่รวม	จำนวน (แห่ง)	พื้นที่รวม	จำนวน (แห่ง)	พื้นที่รวม	จำนวน (แห่ง)	พื้นที่รวม	จำนวน (แห่ง)	พื้นที่รวม		
เมืองสุพรรณบุรี	7	17	0	0	8	205	5	389	4	640	24	1,251
ดอนเจดีย์	21	90	12	85	4	62	0	0	0	0	37	237
ด่านช้าง	0	0	0	0	15	324	6	506	13	32,049	34	32,879
เดิมบางนางบวช	18	35	6	55	20	491	2	145	5	3,006	51	3,732
บางปลาม้า	1	5	1	10	9	270	3	249	7	1,016	21	1,550
ศรีประจันต์	3	5	2	20	7	225	3	278	2	456	17	984
สองพี่น้อง	0	0	1	10	1	46	1	80	1	207	4	343
สามชุก	0	0	0	0	4	105	3	247	4	900	11	1,252
หนองหญ้าไซ	1	5	2	20	2	47	0	0	0	0	5	72
อู่ทอง	17	76	2	17	10	331	3	256	6	1,300	38	1,980
รวม	68	233	26	217	80	2,106	26	2,150	42	39,574	242	44,280

ที่มา : สำนักงานประมงจังหวัดสุพรรณบุรี (ข้อมูล ณ 16 กุมภาพันธ์ 2564)

1.6 การคมนาคม

ทางหลวงแผ่นดิน จังหวัดสุพรรณบุรีอยู่ห่างจากกรุงเทพมหานคร ตามทางหลวงแผ่นดิน หมายเลข 340 ประมาณ 107 กิโลเมตร เป็นถนนคอนกรีต 6 เลน แยกเส้นทางไป-กลับ ถนนเส้นนี้เป็นถนนเชื่อมต่อระหว่างภาคเหนือและภาคใต้ โดยไม่ต้องผ่านกรุงเทพฯ การคมนาคมโดยทางรถยนต์ทั้งภายในจังหวัด และระหว่างจังหวัด มีความสะดวกรวดเร็วมาก เนื่องจากได้ปรับปรุงถนนในเขตจังหวัดอย่างต่อเนื่อง ปัจจุบันกล่าวได้ว่าระบบโครงข่ายเส้นทางคมนาคมขนส่งในจังหวัด มีความสมบูรณ์มาก นอกจากนี้ยังมีรถโดยสารประจำทาง ทั้งประเภทปรับอากาศ ไม่ปรับอากาศ และรถตู้ วิ่งให้บริการตลอดเวลา

รายละเอียดระยะทางจากอำเภอเมืองสุพรรณบุรี ถึง อำเภอต่างๆ มีดังนี้

1. อำเภอบางปลาม้า	10 กิโลเมตร
2. อำเภอศรีประจันต์	20 กิโลเมตร
3. อำเภอดอนเจดีย์	31 กิโลเมตร
4. อำเภออู่ทอง	32 กิโลเมตร
5. อำเภอสามชุก	39 กิโลเมตร
6. อำเภอเดิมบางนางบวช	54 กิโลเมตร
7. อำเภอหนองหญ้าไซ	58 กิโลเมตร
8. อำเภอสองพี่น้อง	70 กิโลเมตร
9. อำเภอด่านช้าง	77 กิโลเมตร

ระยะทางติดต่อภายนอกเขตจังหวัด สามารถติดต่อได้ตามเส้นทางดังนี้

<u>ทางหลวงแผ่นดิน</u>	<u>ระยะทาง (กม.)</u>
(1) สุพรรณบุรี-บางบัวทอง-กรุงเทพฯ	107
(2) สุพรรณบุรี-กำแพงแสน-นครปฐม-กรุงเทพฯ	160
(3) สุพรรณบุรี-กำแพงแสน-นครปฐม	105
(4) สุพรรณบุรี-กาญจนบุรี	91
(5) สุพรรณบุรี-ชัยนาท-นครสวรรค์	160
(6) สุพรรณบุรี-พระนครศรีอยุธยา	68
(7) สุพรรณบุรี-สิงห์บุรี	84
(8) สุพรรณบุรี-ชัยนาท	96
(9) สุพรรณบุรี-อ่างทอง	44
(10) สุพรรณบุรี-โคกสำโรง	143

ทางรถไฟสายตะวันตก เริ่มต้นจากสถานีรถไฟธนบุรี ตามแนวรถไฟสายใต้ แล้วแยกเข้า จังหวัดสุพรรณบุรี ที่สถานีหนองปลาตุก ในเขตอำเภอบ้านโป่ง จังหวัดราชบุรี ผ่านจังหวัดนครปฐม เข้าสู่จังหวัดสุพรรณบุรี ผ่านอำเภอสองพี่น้อง อำเภอบางปลาม้า และอำเภอเมืองสุพรรณบุรี รวมระยะทางประมาณ 142 กิโลเมตร ปัจจุบันมีรถไฟธรรมดา เริ่มออกจากสถานีวัดป่าเลไลยก์ อำเภอเมืองสุพรรณบุรี สู่ปลายทางสถานีรถไฟกรุงเทพฯ รถออกวันละ 1 เที่ยว เวลาประมาณ 05.19 น. ถึงปลายทางเวลาประมาณ 08.20 น. และจากสถานีกรุงเทพฯ ถึงสถานีวัดป่าเลไลยก์ มีรถออกวันละ 1 เที่ยว เวลา 16.40 น. ถึงปลายทางเวลาประมาณ 19.30 น.

ตารางที่ 6 แสดงการให้บริการรถไฟ จังหวัดสุพรรณบุรี

สถานีต้นทาง-ปลายทาง	จำนวน (เที่ยว/วัน)	เวลาออกจากสถานีต้นทาง	เวลาถึงสถานีปลายทาง
สุพรรณบุรี-บางกอกน้อย	1	05.19 น.	08.20 น.
บางกอกน้อย-สุพรรณบุรี	1	16.40 น.	19.30 น.

1.7 ข้อมูลสาธารณูปโภค

โทรศัพท์ องค์การโทรศัพท์แห่งประเทศไทย ได้ติดตั้งระบบโทรศัพท์ครอบคลุมพื้นที่ครบทุกอำเภอ มีชุมสายให้บริการแก่ประชาชนจำนวน 6 ศูนย์ ได้แก่

1. ศูนย์บริการลูกค้าสาขาสุพรรณบุรี
2. ศูนย์บริการลูกค้าสาขาสองพี่น้อง
3. ศูนย์บริการลูกค้าสาขาอุทอง
4. ศูนย์บริการลูกค้าสาขาเดิมบางนางบวช
5. ศูนย์บริการลูกค้าสาขาดอนเจดีย์
6. ศูนย์บริการลูกค้าสาขาด่านช้าง

การไปรษณีย์ จังหวัดสุพรรณบุรี มีที่ทำการไปรษณีย์ประเภทรับ-จ่าย สำหรับให้บริการประชาชน และอำนวยความสะดวกในการติดต่อสื่อสารแก่ประชาชน 16 แห่ง ได้แก่ อำเภอเมืองสุพรรณบุรี 4 แห่ง อำเภอดอนเจดีย์ สองพี่น้อง อุทอง อำเภอละ 2 แห่ง และอำเภอด่านช้าง เดิมบางนางบวช บางปลาม้า ศรีประจันต์ สามชุก และหนองหญ้าไซ อำเภอละ 1 แห่ง

การไฟฟ้า การไฟฟ้าส่วนภูมิภาคจังหวัดสุพรรณบุรี มีที่ทำการ 3 แห่ง ได้แก่ สำนักงานการไฟฟ้าส่วนภูมิภาคอำเภอเมืองสุพรรณบุรี อำเภอเดิมบางนางบวช และอำเภออุทองครอบคลุมเกือบครบทุกหมู่บ้าน โดยบริการที่อยู่อาศัย สถานธุรกิจและอุตสาหกรรม สถานที่ราชการ สาธารณะ และอื่นๆ

การประปา จังหวัดสุพรรณบุรี มีสำนักงานประปา 5 แห่ง ได้แก่ สาขาสุพรรณบุรี สำนักงานประปาอำเภอเดิมบางนางบวช สำนักงานประปาอำเภออุทอง สำนักงานประปาอำเภอศรีประจันต์ สำนักงานประปาอำเภอด่านช้าง

ส่วนที่ 2

ข้อมูลด้านสังคม



2. ข้อมูลด้านสังคม

2.1 การแบ่งเขตการปกครอง

การแบ่งเขตการปกครองจำแนกรายอำเภอ

การบริหารราชการ แบ่งออกเป็น 2 ส่วน ได้แก่

1) **การบริหารราชการส่วนภูมิภาค** แบ่งเขตการปกครองออกเป็น 10 อำเภอ 110 ตำบล 1,008 หมู่บ้าน

2) **การบริหารราชการส่วนท้องถิ่น** แบ่งเขตการปกครองออกเป็น องค์การบริหารส่วนจังหวัด 1 แห่ง เทศบาลเมือง 2 แห่ง เทศบาลตำบล 44 แห่ง องค์การบริหารส่วนตำบล 80 แห่ง

ตารางที่ 7 การแบ่งเขตการปกครอง และจำนวนประชากรในเขตจังหวัดสุพรรณบุรี
จำแนกรายอำเภอ ปี 2563

อำเภอ	พื้นที่ ตร.กม. ¹	ตำบล	อบต. ²	เทศบาล เมือง ²	เทศบาล ตำบล ²	จำนวน หมู่บ้าน ¹	จำนวน บ้าน ³	จำนวนประชากร ³		
								ชาย (คน)	หญิง (คน)	รวม (คน)
1. เมืองสุพรรณบุรี	540.917	20	13	1	8	124	64,986	79,131	88,137	167,268
2. ดอนเจดีย์	252.081	5	5	-	2	50	16,747	22,229	23,551	45,780
3. ด่านช้าง	1,193.599	7	7	-	1	93	26,931	33,442	34,401	67,843
4. เดิมบางนางบวช	552.330	14	8	-	8	121	27,371	34,142	36,964	71,088
5. บางปลาม้า	481.298	14	11	-	7	127	26,165	37,142	39,351	76,493
6. ศรีประจันต์	180.986	9	4	-	6	64	23,190	29,240	321,115	61,355
7. สองพี่น้อง	750.381	15	14	1	1	140	42,240	61,657	64,688	126,345
8. สามชุก	355.917	7	6	-	1	68	21,491	25,234	27,575	52,809
9. หนองหญ้าไซ	420.209	6	6	-	1	66	17,402	23,797	25,000	48,797
10. อุทอง	630.290	13	6	-	9	155	40,476	58,644	62,206	120,850
รวม	5,358.008	110	80	2	44	1,008	306,999	404,658	433,970	838,628

ที่มา : 1. ที่ทำการปกครองจังหวัดสุพรรณบุรี ข้อมูล ปี 2563

2. สำนักงานท้องถิ่นจังหวัดสุพรรณบุรี ข้อมูล ปี 2563

3. จำนวนประชากรและจำนวนบ้าน (<http://stat.bora.dopa.go.th/stat/statnew/statTDD/>)

จำนวนประชากร / จำนวนบ้าน

ประชากร จากข้อมูลและสถิติประชากรตามทะเบียนราษฎร ณ ธันวาคม 2563 จังหวัดสุพรรณบุรี มีประชากรทั้งสิ้น 838,628 คน เป็นชาย 404,658 คน (48.25%) หญิง 433,970 คน (51.75%) จำนวนบ้าน 306,999 หลัง

ตารางที่ 8 แสดงจำนวนประชากร และจำนวนบ้าน จังหวัดสุพรรณบุรี ปี 2559-2563

ปี พ.ศ.	ชาย	หญิง	รวม	จำนวนบ้าน/หลัง
2559	410,617	437,950	848,567	292,289
2560	412,089	439,914	852,003	295,968
2561	410,241	438,479	848,720	299,083
2562	408,808	437,526	846,334	302,490
2563	404,658	433,970	838,628	306,999

ที่มา : ข้อมูลจากที่ทำการปกครองจังหวัดสุพรรณบุรี (ข้อมูล ณ วันที่ 31 ธันวาคม ของทุกปี)

จำนวนครัวเรือนตามข้อมูลความจำเป็นพื้นฐาน (จปฐ.)

ตารางที่ 9 ข้อมูลครัวเรือนจากการเก็บข้อมูล จปฐ. ปี 2562

ที่	อำเภอ	จำนวนตำบล	จำนวนครัวเรือนจากข้อมูลจปฐ. ปี 2562	ร้อยละ	ครัวเรือนที่ไม่ผ่านเกณฑ์ จปฐ. (38,000 บาท/คน/ปี)	ร้อยละ
1	เมืองสุพรรณบุรี	20	42,608	20.21	1	0.002
2	ดอนเจดีย์	5	13,289	6.3	2	0.015
3	ด่านช้าง	7	20,415	9.68	9	0.044
4	เดิมบางนางบวช	14	18,285	8.67	30	0.164
5	บางปลาม้า	14	18,821	8.93	24	0.128
6	ศรีประจันต์	9	15,728	7.46	33	0.210
7	สองพี่น้อง	15	29,809	14.14	18	0.060
8	สามชุก	7	14,857	7.05	7	0.047
9	หนองหญ้าไซ	6	13,178	6.25	67	0.508
10	อู่ทอง	13	23,887	11.33	10	0.042
	รวม	110	210,877	100	201	0.095

ที่มา : สำนักงานพัฒนาชุมชนจังหวัดสุพรรณบุรี (ข้อมูล ณ มีนาคม 2563)

ประชากรในวัยแรงงาน/ผู้มีงานทำ อัตราการว่างงาน การใช้แรงงานต่างด้าว

ประชากรในวัยแรงงาน จังหวัดสุพรรณบุรี ได้ทำการสำรวจสถานะการทำงานของประชากรในจังหวัด พบว่า จังหวัดสุพรรณบุรี มีประชากรผู้อยู่ในวัยทำงาน (ผู้มีอายุ 15 ปีขึ้นไป) 724,880 คน และผู้อยู่ไม่อยู่ในวัยทำงาน (ผู้มีอายุต่ำกว่า 15 ปี) มีจำนวน 114,629 คน ซึ่งประชากรผู้อยู่ในวัยทำงานเป็นผู้อยู่ในกำลังแรงงาน จำนวน 459,066 คน คิดเป็นร้อยละ 63.33 และเป็นผู้อยู่ไม่อยู่ในกำลังแรงงาน จำนวน 265,814 คน คิดเป็นร้อยละ 36.67 ของประชากรผู้อยู่ในวัยทำงาน

ตารางที่ 10 จำนวนประชากร จำแนกตามสถานภาพแรงงาน และเพศ จังหวัดสุพรรณบุรี พ.ศ. 2563

สถานภาพแรงงาน	รวม	ชาย	ร้อยละ	หญิง	ร้อยละ
ประชากรรวมทั้งหมด	838,628	404,658	48.25	433,970	51.75
ประชากรอายุ 15 ปีขึ้นไป	724,880	334,731	46.18	380,149	52.44
1. ผู้อยู่ในกำลังแรงงาน	459,066	254,491	55.44	204,575	44.56
1.1 ผู้มีงานทำ	447,815	247,794	55.33	200,021	44.67
1.2 ผู้ว่างงาน	4,990	2,071	41.50	2,919	58.50
1.3 ผู้ที่รอฤดูกาล	6,261	4,626	73.89	1,635	26.11
2. ผู้อยู่ไม่อยู่ในกำลังแรงงาน	265,814	90,240	33.95	175,574	66.05
2.1 ทำงานบ้าน	67,755	3,103	4.58	64,652	95.42
2.2 เรียนหนังสือ	45,112	20,797	46.10	24,315	53.90
2.3 อื่นๆ (เด็ก/คนชรา/ไม่สามารถทำงานได้)	152,947	66,340	43.37	86,607	56.63
ประชากรอายุต่ำกว่า 15 ปี	114,629	60,476	52.76	54,153	47.24
อัตราการจ้างงานต่อกำลังแรงงาน	97.55	97.37		97.77	
อัตราการว่างงาน	1.09	0.81		1.43	

ที่มา: รายงานสถานการณ์แรงงานจังหวัดสุพรรณบุรี ฉบับรายปี 2563 (ข้อมูล ณ กุมภาพันธ์ 2564)

ในกลุ่มผู้อยู่ในวัยทำงาน มีผู้อยู่ในกำลังแรงงาน จำนวน 459,066 คน จำแนกเป็นผู้มีงานทำ จำนวน 447,815 คน คิดเป็นร้อยละ 97.55 ขณะที่ผู้ว่างงานอยู่ จำนวน 4,990 คน คิดเป็นร้อยละ 1.09 และผู้รอฤดูกาล จำนวน 6,261 คน คิดเป็นร้อยละ 1.36 ของผู้อยู่ในกำลังแรงงานทั้งหมด

อัตราการว่างงาน ผู้มีกำลังแรงงานในจังหวัดสุพรรณบุรีปี 2563 โดยเฉลี่ยทั้งหมด จำนวน 461,864 คน มีผู้ว่างงานเฉลี่ย จำนวน 4,263 คน คิดเป็นร้อยละ 0.92 ของผู้อยู่ในกำลังแรงงาน โดยในภาพรวมของปี 2563 มีอัตราว่างงานสูงขึ้น คิดเป็นร้อยละ 0.70 (ปี 2562 อัตราการว่างงานเฉลี่ย ร้อยละ 0.22)

แรงงานนอกระบบ ผู้มีงานทำที่อยู่ในแรงงานนอกระบบของจังหวัดสุพรรณบุรี ปี 2563 มีจำนวน 316,476 คน คิดเป็นร้อยละ 70.67 ของผู้มีงานทำ (จำนวน 447,815 คน) เป็นเพศชาย จำนวน 180,756 คน คิดเป็นร้อยละ 57.12 และเพศหญิง จำนวน 135,720 คน คิดเป็นร้อยละ 42.88 จากผลสำรวจพบว่า จำนวนแรงงานนอกระบบส่วนใหญ่จะอยู่ในภาคเกษตร จำนวน 175,050 คน คิดเป็นร้อยละ 55.31 และนอกภาคเกษตร จำนวน 141,426 คน คิดเป็นร้อยละ 44.69 เนื่องจากจังหวัดสุพรรณบุรีประชากรส่วนใหญ่ประกอบอาชีพการเกษตร

การใช้แรงงานต่างด้าว จำนวนแรงงานต่างด้าวที่ได้รับใบอนุญาตทำงานในจังหวัดสุพรรณบุรี มีทั้งหมด 14,853 คน ณ ธันวาคม 2563 ประเภทคนต่างด้าวที่มีทักษะ/ผู้ชำนาญการ จำนวน 472 คน

การคุ้มครองแรงงานและสวัสดิการ จังหวัดสุพรรณบุรี มีสถานประกอบกิจการ ณ ธันวาคม 2562 จำนวน 2,813 แห่ง มีลูกจ้างรวม 39,754 คน เป็นเพศชาย 21,260 คน (ร้อยละ 53.48) เป็นเพศหญิง 18,223 คน คิดเป็นร้อยละ 46.36 และมีแรงงานเด็ก 64 คน คิดเป็นร้อยละ 0.16

ที่มา : รายงานสถานการณ์แรงงานจังหวัดสุพรรณบุรี ฉบับรายปี 2563

2.2 ด้านศาสนา

การนับถือศาสนา

- พุทธ	จำนวน	845,136 คน	(ร้อยละ 99.76)
- คริสต์	จำนวน	1,574 คน	(ร้อยละ 0.19)
- อิสลาม	จำนวน	420 คน	(ร้อยละ 0.05)
- อื่นๆ	จำนวน	- คน	

ที่มา : สำนักงานวัฒนธรรมจังหวัดสุพรรณบุรี (ข้อมูล ณ วันที่ 19 พฤศจิกายน 2562)

ศาสนสถาน

วัด จังหวัดสุพรรณบุรี มีจำนวน 597 วัด (วัดร้าง 201 วัด) แยกเป็น มหานิกาย จำนวน 583 วัด ธรรมยุต จำนวน 13 วัด อนัมนิกาย จำนวน 1 วัด จำแนกตามรายชื่อต่อไปนี้

ตารางที่ 11 แสดงจำนวนวัดและพระภิกษุ ในจังหวัดสุพรรณบุรี ปี 2563

อำเภอ	วัด				พระภิกษุ	สามเณร
	มหานิกาย	ธรรมยุต	อนัมนิกาย	รวม		
1. เมืองสุพรรณบุรี	98	2		100	928	40
2. ดอนเจดีย์	38	2		40	346	25
3. ด้านช้าง	59	1		60	455	9
4. เดิมบางนางบวช	58	1		59	393	15
5. บางปลาม้า	75			75	492	42
6. ศรีประจันต์	41	2		43	399	28
7. สองพี่น้อง	60		1	61	278	6
8. สามชุก	36	1		37	551	47
9. หนองหญ้าไซ	38	3		40	517	56
10. อุทอง	80	1		81	232	5
รวม	583	13	1	592	4,591	273

ที่มา : สำนักงานพระพุทธศาสนาจังหวัดสุพรรณบุรี/สำนักงานเจ้าคณะจังหวัดสุพรรณบุรี (ข้อมูล ณ วันที่ 31 ธันวาคม 2563)

คริสตจักร จังหวัดสุพรรณบุรีมีคริสตจักร จำนวน 31 แห่ง ดังนี้

- เมืองสุพรรณบุรี	8 แห่ง
- ดอนเจดีย์	1 แห่ง
- ด่านช้าง	4 แห่ง
- เดิมบางนางบวช	5 แห่ง
- บางปลาหมอ	- แห่ง
- ศรีประจันต์	1 แห่ง
- สองพี่น้อง	1 แห่ง
- สามชุก	2 แห่ง
- หนองหญ้าไซ	2 แห่ง
- อุทอง	7 แห่ง

ที่มา : <https://tuthai.org/directory/area/สุพรรณบุรี>

มัสยิด จังหวัดสุพรรณบุรี มีมัสยิดเพียงแห่งเดียว คือ **มัสยิดนุรเราะห์มาน** ตั้งอยู่ที่ 919 ซอยดาบฟ้าพื้น 1 ตำบลท่าพี่เลี้ยง อำเภอเมืองสุพรรณบุรี จังหวัดสุพรรณบุรี

2.3 ด้านสาธารณสุข

จังหวัดสุพรรณบุรี มีสถานบริการสาธารณสุข จำนวน 204 แห่ง ดังนี้

- สำนักงานสาธารณสุขจังหวัด	1	แห่ง
- สำนักงานสาธารณสุขอำเภอ	10	แห่ง
- โรงพยาบาลส่งเสริมสุขภาพตำบล/สาธารณสุขชุมชน	174	แห่ง
- โรงพยาบาลศูนย์/โรงพยาบาลทั่วไป	2	แห่ง
- โรงพยาบาลเอกชน	4	แห่ง
- โรงพยาบาลชุมชน / สมเด็จพระยุพราช	8	แห่ง
- ศูนย์สุขภาพชุมชน/บริการสาธารณสุข	3	แห่ง
- ศูนย์วิชาการ	2	แห่ง

ที่มา : ระบบสารสนเทศภูมิศาสตร์ทรัพยากรสุขภาพ (<http://gishealth.moph.go.th/>)

2.4 ด้านการศึกษา

สถานศึกษา/นักเรียน/ครูผู้สอน

จังหวัดสุพรรณบุรี มีสถานศึกษาที่เปิดสอนทั้งสิ้น 768 แห่ง จำนวนนักเรียน/นักศึกษา 138,735 คน จำนวนห้องเรียน 6,141 ห้อง และจำนวนครู/ผู้สอน 9,759 คน

ตารางที่ 12 จำนวนสถานศึกษา นักเรียน/นักศึกษา ห้องเรียน และครู/ผู้สอน การศึกษาในระบบ ปีการศึกษา 2563

สังกัด	จำนวน สถานศึกษา	จำนวน นักเรียน/นักศึกษา	จำนวน ห้องเรียน	จำนวน ครู/ผู้สอน
1. กระทรวงศึกษาธิการ	465	118,828	5,838	8,512
สำนักงานคณะกรรมการการศึกษาขั้นพื้นฐาน (สพฐ.)	430	94,323	4,972	7,136
- สำนักงานเขตพื้นที่การศึกษาประถมศึกษาสุพรรณบุรี เขต 1	135	19,808	1,285	1,721
- สำนักงานเขตพื้นที่การศึกษาประถมศึกษาสุพรรณบุรี เขต 2	134	21,118	1,342	1,670
- สำนักงานเขตพื้นที่การศึกษาประถมศึกษาสุพรรณบุรี เขต 3	128	18,697	1,276	1,637
- สำนักงานเขตพื้นที่การศึกษามัธยมศึกษา เขต 9	32	34,233	1,008	2,028
- โรงเรียนสุพรรณบุรีปัญญานุกูล	1	467	61	80
สำนักงานคณะกรรมการส่งเสริมการศึกษาเอกชน	27	14,741	545	942
สำนักงานคณะกรรมการการอาชีวศึกษา	8	9,764	321	434
2. กระทรวงการอุดมศึกษา	5	3,198	16	210
- โรงเรียนสาธิต	1	249	16	21
- สถาบันอุดมศึกษา	4	2,949		189
3. กระทรวงมหาดไทย	291	12,336	220	537
- ศูนย์พัฒนาเด็กเล็ก	274	7,248		287
- โรงเรียนสังกัดท้องถิ่นฯ	17	5,088	220	250
4. กระทรวงการท่องเที่ยวและกีฬา	2	2,633	27	155
- โรงเรียนกีฬา	1	671	27	36
- ม.การกีฬาแห่งชาติ	1	1,962		119
5. กระทรวงวัฒนธรรม	2	986	34	107
- วิทยาลัยนาฏศิลป์สุพรรณบุรี	1	607	18	65
- วิทยาลัยช่างศิลป์สุพรรณบุรี	1	379	16	42
6. กระทรวงสาธารณสุข	2	736		227
- วิทยาลัยการสาธารณสุขสิรินธร จังหวัดสุพรรณบุรี	1	272		136
- วิทยาลัยพยาบาลบรมราชชนนี สุพรรณบุรี	1	464		91
7. สำนักงานพระพุทธศาสนา	1	18	6	11
โรงเรียนพระปริยัติธรรมวัดหนองพันทา	1	18	6	11
รวมทั้งสิ้น	768	138,735	6,141	9,759

ที่มา : ข้อมูลสารสนเทศเพื่อการพัฒนาการจัดการศึกษาของสำนักงานศึกษาธิการจังหวัดสุพรรณบุรี ประจำปีการศึกษา 2563 (https://drive.google.com/file/d/14-Ztz_uFXemcew6bS6JP-eUY6BQtNEBU/view)

ส่วนที่ 3

ข้อมูลด้านเศรษฐกิจ



3. ข้อมูลด้านเศรษฐกิจ

3.1 ผลิตภัณฑ์มวลรวมจังหวัด (GPP)

จังหวัดสุพรรณบุรี มีศักยภาพในการผลิตสินค้าสูงและสามารถพัฒนาเป็นแหล่งอุตสาหกรรม การเกษตรเพื่อการส่งออกและบริโภคภายในประเทศเนื่องจากมีทำเลเหมาะสม อยู่ห่างจากกรุงเทพมหานคร มีการคมนาคมสะดวกสบายมีแหล่งเรียนรู้ทางการเกษตรที่มีเทคโนโลยีสมัยใหม่หลายแห่ง ทำให้ผลิตภัณฑ์มวลรวมของจังหวัดเท่ากับ 91,602 ล้านบาท (ณ ราคาประจำปี) โดยส่วนใหญ่ขึ้นกับสาขาการเกษตรกรรม การป่าไม้และการประมง วงเงิน 27,551 ล้านบาท เป็นอันดับแรก รองลงมาอยู่นอกภาคเกษตรกรรมได้แก่ ประเภทอุตสาหกรรม สาขาการผลิต 13,540 ล้านบาท

ตารางที่ 13 ผลิตภัณฑ์มวลรวมจังหวัด (GPP) ตามราคาประจำปี จำแนกตามสาขาการผลิต

(ล้านบาท)

ประเภทผลิตภัณฑ์	2558 (2015)	2559 (2016)	2560 (2517)	2561 (2518)
ภาคเกษตรกรรม	26,381	23,594	25,226	27,551
1.เกษตรกรรม การป่าไม้ และการประมง	26,381	23,594	25,226	27,551
นอกภาคเกษตรกรรม	57,477	58,576	61,517	64,051
2.การทำเหมืองแร่และเหมืองหิน	6,005	3,167	3,725	3,466
3.การผลิตอุตสาหกรรม	11,169	13,150	12,995	13,540
4.ไฟฟ้า ก๊าซ ไอน้ำ และระบบปรับอากาศ	1,332	1,352	1,429	1,303
5.การจัดหาน้ำ การจัดการ และการบำบัดน้ำเสีย ของเสีย และสิ่งปฏิกูล	334	425	505	547
6.การก่อสร้าง	3,189	3,550	3,240	3,704
7.การขนส่งและการขายปลีก การซ่อมยานยนต์และจักรยายนต์	10,255	10,650	11,764	12,682
8.การขนส่งและสถานที่เก็บสินค้า	2,160	2,021	2,327	2,927
9.ที่พักแรมและบริการด้านอาหาร	599	652	754	867
10.ข้อมูลข่าวสารและการสื่อสาร	579	374	405	656
11.กิจกรรมทางการเงินและการประกันภัย	4,874	5,310	5,447	5,559
12.กิจกรรมอสังหาริมทรัพย์	3,078	3,543	4,009	3,785
13.กิจกรรมทางวิชาชีพ วิทยาศาสตร์และเทคนิค	27	27	27	78
14.กิจกรรมการบริหารและการบริการสนับสนุน	195	200	254	272
15.การบริหารราชการ การป้องกันประเทศ และการประสังคมภาคบังคับ	2,556	2,771	2,792	2,831
16.การศึกษา	7,475	7,508	7,805	7,377
17.กิจกรรมด้านสุขภาพและงานสังคมสงเคราะห์	2,796	2,953	3,050	3,380
18.ศิลปะ ความบันเทิง และนันทนาการ	242	302	360	432
19.กิจกรรมบริการด้านอื่นๆ	612	620	629	647
รวม	83,858	82,170	86,744	91,602

ที่มา : สำนักงานคณะกรรมการพัฒนาการเศรษฐกิจและสังคมแห่งชาติ

3.2 ด้านเกษตรกรรม

3.2.1 สภาพความเหมาะสมและการใช้ประโยชน์ที่ดินทางการเกษตร

ตารางที่ 14 การใช้ที่ดินของจังหวัดสุพรรณบุรี ปี 2561

เนื้อที่ทั้งหมด (ไร่)	เนื้อที่ป่าไม้ (ไร่)	เนื้อที่ใช้ประโยชน์ทางการเกษตร (ไร่)	ขนาดของฟาร์ม (ไร่/ครัวเรือน)	เนื้อที่ใช้ประโยชน์นอกการเกษตร
3,348,755	392,762	2,315,004	39.54	640,989

ที่มา : สำนักงานเศรษฐกิจการเกษตร (ข้อมูล ณ กุมภาพันธ์ 2564)

ตารางที่ 15 เนื้อที่ใช้ประโยชน์ทางการเกษตร จังหวัดสุพรรณบุรี

ปี	เนื้อที่ทั้งหมด (ไร่)	เนื้อที่ใช้ประโยชน์ทางการเกษตร				
		นาข้าว	พืชไร่	สวนไม้ผล ไม้ยืนต้น	สวนผัก/ไม้ดอกไม้ประดับ	เนื้อที่ใช้ประโยชน์ทางการเกษตรอื่นๆ
2559	2,316,357	1,305,033	838,281	19,684	30,379	122,980
2560	2,315,778	1,305,042	838,048	19,582	30,176	122,930
2561	2,315,004	1,304,694	837,691	19,577	30,156	122,886
2562						
2563						

ที่มา : สำนักงานเศรษฐกิจการเกษตร (ข้อมูล ณ กุมภาพันธ์ 2564)

3.2.2 การถือครองที่ดินทางการเกษตร

ตารางที่ 16 ลักษณะการถือครองที่ดินทางการเกษตรของจังหวัดสุพรรณบุรี

ปี	เนื้อที่ใช้ประโยชน์ทางการเกษตร				
	เนื้อที่ทั้งหมด	เนื้อที่ของตนเอง	เนื้อที่ของคนอื่น		
			เช่าผู้อื่น	รับจ้าง/รับขาย ผัก/ได้ทำฟรี	รวม
2559	2,316,357	1,053,735	1,129,931	132,691	1,262,622
2560	2,315,778	1,053,645	1,129,426	132,707	1,262,133
2561	2,315,004	1,053,554	1,128,779	132,671	1,261,450
2562					
2563					

ที่มา : สำนักงานเศรษฐกิจการเกษตร (ข้อมูล ณ กุมภาพันธ์ 2564)

ตารางที่ 17 การปรับเปลี่ยนการปลูกพืชพื้นที่ไม่เหมาะสมเป็นสินค้าใหม่ พื้นที่เป้าหมายการปรับเปลี่ยนจากพื้นที่ผลิตพืชเดิม (น)

ชนิดพืช (เดิม)	พื้นที่ปลูก(เดิม)จำแนกตามความเหมาะสมของดิน (ไร่)						สินค้า(ใหม่)	ปี 2560		ปี 2561		ปี 60-61	ณ ปี 2562
	S1	S2	S3	N (ร้อยละ ของ ทั้งหมด)	รวมพื้นที่ (ไร่)	S3 + N (ร้อยละ ของ ทั้งหมด)		เปลี่ยน ไร่/ราย	รวม พื้นที่ (ไร่)	เปลี่ยน ไร่/ราย	รวม พื้นที่ (ไร่)	รวม ปรับเปลี่ยน (ไร่)	รวมพื้นที่ N เหลือ(ไร่)
ข้าว	1,249,374	48,995	69,613	26,526 (1.90)	1,394,507	96,139 (6.89)	- เป็นเกษตรผสมผสาน	87/8 (เกษตร)	121			121	26,405
							- เป็นปลากินพืช	19/3 (ประมง)					
							- พืชอาหารสัตว์	15/3 (ปศุสัตว์)					
อ้อยโรงงาน	184,785	87,252	441,139	4,550 (0.63)	717,725	445,689 (62.09)	- เป็นเกษตรผสมผสาน	104/8 (สหกรณ์)	104	222/32 (สปก.)	222	326	4,224
มันสำปะหลัง	1,737	15,110	12,395	1,311 (4.29)	30,552	13,706 (44.85)	- ปลูกหม่อน	144/23 (หม่อนไหม)	144	158/32 (หม่อนไหม)	158	302	1,009
ข้าวโพดเลี้ยงสัตว์	26	19,570	3,941	1,110 (4.50)	24,646	5051 (20.49)	-	-	-	-	-	-	1,110
ปาล์มน้ำมัน	-	-	-	2,180 (100)	2,180	2,180 (100)	-	-	-	-	-	-	-
ยางพารา	-	934	2,896	978 (20.34)	4,807	3,874 (80.57)	-	-	-	-	-	-	-
มะพร้าว	-	12	427	1,099 (70.50)	1,536	1,526 (99.28)	-	-	-	-	-	-	-
สับปะรด	6	1,111	152	107 (7.77)	1,376	259 (18.81)	-	-	-	-	-	-	-
ลำไย	156	261	-	82 (16.42)	499	82 (16.42)	-	-	-	-	-	-	-
เงาะ	-	-	-	53 (100)	53	53 (100)	-	-	-	-	-	-	-
รวมทั้งหมด	1,436,084	173,245	530,563	37,994	2,175,701	568,559		369/45	369	380/64	380	727	32,748

หมายเหตุ : ๑. จังหวัดสุพรรณบุรี มีพื้นที่ทั้งหมด 3,348,755 ไร่ แบ่งเป็น พื้นที่ทำการเกษตร 2,488,066 ไร่ อยู่ในเขตชลประทาน 1,651,183 ไร่

๒. ปีงบประมาณ พ.ศ.2562 และ ปี พ.ศ. 2563 ไม่มีเป้าหมายและผลการดำเนินการปรับเปลี่ยนพื้นที่แต่อย่างใด

ที่มา : สถานีพัฒนาที่ดินสุพรรณบุรี (ข้อมูล ณ กุมภาพันธ์ 2564)

ตารางที่ 18 เนื้อที่ใช้ประโยชน์ทางการเกษตรจังหวัดสุพรรณบุรี แยกรายอำเภอ ปี 2563

อำเภอ	พื้นที่ทั้งหมด (ไร่) ¹	พื้นที่ทางการเกษตร										
		พืช ²								พื้นที่ปลูกหญ้า/พืชอาหารสัตว์ทุ่งหญ้าสาธารณะ ³	พื้นที่ทำการประมง ⁴	รวมพื้นที่การเกษตร
		ที่นา	พืชไร่	ไม้ผล	ไม้ยืนต้น	พืชผัก	ไม้ดอก	อื่นๆ	รวม			
เมืองสุพรรณบุรี	338,073	173,792	694	16,556	320	909	183	5	192,458	84.25	4,010	196,552.25
ดอนเจดีย์	157,551	160,400	65,107	3,641	699	355	76	975	231,253	277.25	1,615	233,145.25
ด่านช้าง	746,000	2,130	272,528	5,280	11,151	608	22	2	291,721	1,735.50	80	293,536.50
เดิมบางนางบวช	345,206	196,780	0	730	473	570	158	18	198,729	197.00	1046	199,972.00
บางปลาม้า	300,811	85,138	7,685	3,737	1,157	565	66	0	98,348	117.00	23,685	122,150.00
ศรีประจันต์	113,116	72,517	8,980	2,502	123	32	74	2	84,230	147.25	497	84,874.25
สองพี่น้อง	468,988	139,619	99,802	1,147	979	5,359	1,769	4	248,679	53.75	23,456	272,188.75
สามชุก	222,448	116,355	12,026	5,057	140	276	1,045	5	134,904	827.50	804	136,535.50
หนองหญ้าไซ	262,631	123,490	131,852	1,174	445	443	0	6	257,410	837.50	85	258,332.50
อู่ทอง	393,931	92,486	104,766	926	214	1,767	134	188	200,481	77.25	3,934	204,492.25
รวม	3,348,755	1,162,707	703,440	40,750	15,700	10,885	3,527	1,205	1,938,212	4,354.50	59,212	2,001,778.50

ที่มา : ¹ ที่ทำการปกครองจังหวัดสุพรรณบุรี (ข้อมูล ณ กุมภาพันธ์ 2564)

² สำนักงานเกษตรจังหวัดสุพรรณบุรี (ข้อมูล ณ กุมภาพันธ์ 2564)

³ สำนักงานปศุสัตว์จังหวัดสุพรรณบุรี (ข้อมูล ณ กุมภาพันธ์ 2564)

⁴ สำนักงานประมงจังหวัดสุพรรณบุรี (ข้อมูล ณ กุมภาพันธ์ 2564)

3.2.3 ต้นทุนการผลิตสินค้าเกษตรชนิดต่างๆ

ตารางที่ 19 แสดงต้นทุนการผลิต ภาคกลาง

หน่วย : บาท/ไร่

รายการ	ข้าวนาปี ปี 2563	ข้าวนาปรัง ปี 2563	ข้าวโพดเลี้ยงสัตว์ รวมรุ่น ปี 2563	มันสำปะหลัง ปี 2563	สับปะรด ปี 2563
1. ต้นทุนผันแปร	3,491.87	4,056.70	4,391.70	5,369.27	12,114.93
2. ต้นทุนคงที่	945.07	1,091.58	868.19	1,136.16	1,143.04
3. ต้นทุนรวมต่อไร่	4,436.94	5,148.28	5,259.89	6,505.43	13,257.97
4. ต้นทุนรวมต่อกิโลกรัม	7.40	7.74	6.54	1.94	3.85
5. ผลตอบแทนสุทธิต่อไร่	907.34	1,153.93	786.19	-278.15	23,388.68
6. ผลตอบแทนสุทธิต่อกิโลกรัม	1.51	1.73	0.98	-0.08	6.80

ที่มา : สำนักงานเศรษฐกิจการเกษตรที่ 7 (ข้อมูลศูนย์สารสนเทศการเกษตร ณ กุมภาพันธ์ 2564)

3.2.4 ข้อมูลสารสนเทศด้านพืช

ตารางที่ 20 ครั้วเรือนเกษตรกรจังหวัดสุพรรณบุรี ปี 2560-63

จังหวัด/อำเภอ	จำนวนครั้วเรือนเกษตรกร			
	2560	2561	2562	2563
เมืองสุพรรณบุรี	8,777	9,279	9,938	9,595
ดอนเจดีย์	4,680	4,183	4,328	9,084
ด่านช้าง	3,250	5,393	5,653	7,118
เดิมบางนางบวช	7,529	8,197	8,746	7,654
บางปลาม้า	6,473	6,820	7,379	5,878
ศรีประจันต์	4,919	5,150	5,633	4,234
สองพี่น้อง	7,300	7,425	8,438	10,419
สามชุก	5,137	5,478	5,400	5,721
หนองหญ้าไซ	6,056	6,535	6,036	10,901
อู่ทอง	7,357	8,410	9,599	7,744
รวม	61,478	66,870	71,150	78,348

ที่มา : สำนักงานเกษตรจังหวัดสุพรรณบุรี (ข้อมูล ณ กุมภาพันธ์ 2564)

ข้อมูลการปลูกพืช

ตารางที่ 21 ข้อมูลการผลิตพืช จังหวัดสุพรรณบุรี ปี 2563

ชนิดพืช	พื้นที่ เพาะปลูก (ไร่)	เก็บเกี่ยว (ไร่)	เสียหาย (ไร่)	ผลผลิตรวม (ตัน)	ผลผลิตเฉลี่ย (ตัน/ไร่)	ราคาหน้าฟาร์ม (บาท/ตัน)
ข้าว						
ข้าวนาปี	1,155,752	1,123,449	20,460	884,494	0.79	8,150
ข้าวนาปรัง	579,053	579,053	-	445,833	0.74	7,370
พืชไร่						
อ้อยโรงงาน	513,790	322,565	8,903	3,635,114	11.27	194,510
ข้าวโพดเลี้ยงสัตว์	84,094	69,086	33	53,652	0.78	7,530
มันสำปะหลัง	134,103	45,101	461	172,066	3.82	2,310
สับปะรด	1,016	240	4	688	2.87	7,640
มันเทศ	2,274	1,678	14	4,576	2.73	15,850
เผือก	769	393	-	1,232	3.14	20,960
แห้วจีน	3,396	1,883	-	5,673	3.01	12,160
กระเจี๊ยบ	81	61	-	61	1.00	22,000
ไม้ยืนต้น						
ปาล์มน้ำมัน	3,110	69	1,783	8,708	3.99	4,780
อินทผลัม	681	-	28	25	0.16	635,210
ยางพารา	6,903	-	1,197	5,445	1.80	38,480
มะพร้าวแก่	388	22	2	20	0.93	10,000
ไม้ผล						
มะม่วง	40,463	178	8,055	12,613	0.43	18,830
กล้วยน้ำว้า	2,187	117	723	1,230	0.95	16,520
กล้วยหอม	99	7	8	7	0.13	31,060
มะนาว	1,307	-	472	1,629	2.10	11,240
ฝรั่ง	479	5	86	121	0.43	19,630
ขนุน	172	-	-	-	-	-
มะละกอ	850	14	118	704	3.82	10,530
ชมพู่	10	-	-	-	-	-
พุทรา	871	-	275	709	0.94	8,300
ส้มโอ	375	-	20	2	0.01	33,210
เมล่อน	675	555	-	1,862	3.35	43,900

ชนิดพืช	พื้นที่ เพาะปลูก (ไร่)	เก็บเกี่ยว (ไร่)	เสียหาย (ไร่)	ผลผลิตรวม (ตัน)	ผลผลิตเฉลี่ย (ตัน/ไร่)	ราคาหน้าฟาร์ม (บาท/ตัน)
เงาะ	154	-	5	2	0.10	30,000
มะพร้าวอ่อน	1,381	235	-	626	2.66	9,290
มะขามเทศ	1,308	-	200	51	0.09	30,000
ลำไย	1,005	14	267	288	0.52	31,750
แก้วมังกร	19	-	2	1	0.15	25,000
พืชผัก						
ข้าวโพดฝักอ่อน	2,220	1,258	369	2,158	1.72	27,710
ข้าวโพดฝักสด	499	415	3	949	2.29	9,750
ถั่วฝักยาว	1,057	1,250	27	1,345	1.08	20,090
แตงกวา	136	180	-	146	0.81	8,560
ผักบุ้งน้ำ	1,619	8,597	-	12,187	1.42	10,530
บวบ	273	349	15	479	1.37	16,330
มะเขือเปราะ	294	553	-	774	1.40	13,780
พริกใหญ่	20	40	-	60	1.50	35,000
กระเจี๊ยบเขียว	894	1,618	111	1,476	0.91	29,910
ผักบุ้งจีน	267	252	-	291	1.15	12,270
ชะอม	52	205	8	112	0.55	20,530
กระเพรา	36	102	-	121	1.18	17,160
โหระพา	784	1,547	254	2,094	1.35	16,630
พริกชี้หนูใหญ่	288	668	-	655	0.98	54,830
หน่อไม้ฝรั่ง	1,185	3,499	50	1,500	0.43	60,010
คะน้า	3,396	2,854	30	4,105	1.44	16,560
มะระจีน	757	709	54	1,003	1.41	22,450
กวางตุ้ง	776	620	10	787	1.27	16,210
ข้าวโพดหวาน	1,640	1,401	2	5,327	3.80	6,700
ผักชี	280	261	4	169	0.65	47,570
ต้นหอม	518	517	-	456	0.88	37,860
ฟักทอง	69	68	-	140	2.06	12,650
ผักหวาน	2	-	-	-	-	-
ดอกแค	46	35	-	15	0.43	9,760
ดอกขจร	68	388	-	150	0.39	22,590

ชนิดพืช	พื้นที่ เพาะปลูก (ไร่)	เก็บเกี่ยว (ไร่)	เสียหาย (ไร่)	ผลผลิตรวม (ตัน)	ผลผลิตเฉลี่ย (ตัน/ไร่)	ราคาหน้าฟาร์ม (บาท/ตัน)
กุยช่าย	38	56	-	16	0.29	18,420
ข่า	236	173	-	585	3.38	30,010
พริกชี้หูสวน	572	2,260	40	1,433	0.63	55,260
คื่นช่าย	515	356	-	486	1.37	87,650
กระเจด	82	656	-	984	1.50	10,880
แตงโมเนื้อ	427	378	8	1,082	2.86	5,440
ผักกาดหอม	2,009	1,402	348	1,970	1.41	40,210
ไม้ดอก						
กล้วยไม้	384	1,823	-	330	0.18	195,430
กุหลาบร้อยมาลัย	124	208	22	228	3.29	51,270
มะลิ	127	187	-	16	0.08	208,670
จำปี	69	35	25	4	0.10	50,000
ดาวเรือง	349	412	15	277	0.67	33,950
ดอกกรัก	26	98	-	116	1.18	143,280

ที่มา : สำนักงานเกษตรจังหวัดสุพรรณบุรี (ข้อมูล ณ กุมภาพันธ์ 2564)

ตารางที่ 22 ข้อมูลการผลิตพืช จังหวัดสุพรรณบุรี 5 ปีย้อนหลัง

ชนิดพืช	ปี 2559			ปี 2560			ปี 2561			ปี 2562			ปี 2563		
	พื้นที่ เพาะปลูก (ไร่)	พื้นที่เก็บ เกี่ยว (ไร่)	ผลผลิตรวม (ตัน)	พื้นที่ เพาะปลูก (ไร่)	พื้นที่เก็บ เกี่ยว (ไร่)	ผลผลิต รวม (ตัน)	พื้นที่ เพาะปลูก (ไร่)	พื้นที่เก็บ เกี่ยว (ไร่)	ผลผลิต รวม (ตัน)	พื้นที่ เพาะปลูก (ไร่)	พื้นที่เก็บ เกี่ยว (ไร่)	ผลผลิต รวม (ตัน)	พื้นที่ เพาะปลูก (ไร่)	พื้นที่เก็บ เกี่ยว (ไร่)	ผลผลิตรวม (ตัน)
อ้อยโรงงาน	812,840	421,912	4,522,475	988,496	528,038	6,709,681	733,010	603,603	6,672,236	635,163	575,622	5,429,998	513,790	322,565	3,635,114
มันเทศ	1,528	308	1,018	1,914	1,240	1,478	2,525	1,951	12,880.20	2,395	1,104	2,257	2,274	1,678	4,576
หัวจันทน์	2,794	1,439	6,373	3,554	2,240	5,253	2,524.50	1,144.50	2,856.70	3,699	2,089	5,844	3,396	1,883	5,673
พืชไร่อื่นๆ	8,953	8,191	2,250	10,679	9,757	3,612	13,244	10,450.25	4,802.48	5,520	1,722	6,545	220,063	123,401	254,311
ไม้ผล	21,614	8,191	34,640	40,726	21,706	32,568	38,363.75	15,632.75	23,928.25	35,602	14,400	27,989	50,349	10,264	17,368
พืชผักต่างๆ	20,397	13,321	54,614	20,614	18,149	46,440				19,319	23,533	81,327	22,566	34,277	46,807
ไม้ดอกไม้ประดับ	294	199	4,967.55				1,932	12,392	15,934.71	2,223	2,117	13,498	3,835	11,028	16,443
รวม	868,420	453,561	4,626,338	1,065,983	581,130	6,799,032	791,599	645,174	6,732,638	703,921	620,587	5,567,458	816,273	505,096	3,980,293

ที่มา : สำนักงานเกษตรจังหวัดสุพรรณบุรี (ข้อมูล ณ กุมภาพันธ์ 2564)

ตารางที่ 23 **ข้าวนาปี** : เนื้อที่เพาะปลูก เนื้อที่เก็บเกี่ยว ผลผลิต และผลผลิตต่อไร่ ระดับอำเภอ ปี 2559-2563 ที่ความชื้น 15%

อำเภอ	เนื้อที่เพาะปลูก (ไร่)					เนื้อที่เก็บเกี่ยว (ไร่)					ผลผลิต (ตัน)					ผลผลิตเฉลี่ยต่อไร่ (ก.ก)				
	2559	2560	2561	2562	2563	2559	2560	2561	2562	2563	2559	2560	2561	2562	2563	2559	2560	2561	2562	2563
เมืองสุพรรณบุรี	184,470	194,804	195,500	187,028	170,390	183,031	187,901	193,929	186,143	168,491	133,796	138,107	143,701	137,560	117,270	731	735	741	739	696
ดอนเจดีย์	82,658	95,460	96,908	84,534	69,962	81,858	95,460	93,691	62,086	69,712	60,166	70,354	69,050	45,571	47,404	735	737	737	734	680
ด่านช้าง	1,450	1,728	2,648	2,744	3,811	1,400	1,728	2,641	2,639	3,811	571	743	1,136	1,122	1,528				425	401
เดิมบางนางบวช	173,453	175,308	165,977	189,050	150,461	173,252	171,333	165,313	164,090	147,985	127,513	128,157	127,952	118,965	103,589				725	700
บางปลาม้า	182,235	183,599	185,004	196,780	196,303	181,523	170,344	184,126	193,713	195,390	132,330	126,055	135,701	142,379	135,405				735	693
ศรีประจันต์	84,265	89,557	80,840	85,163	85,603	84,244	89,557	80,819	84,407	85,395	62,088	67,257	60,938	63,474	61,911				752	725
สองพี่น้อง	162,499	145,820	135,184	137,844	154,507	162,085	145,245	134,878	135,984	148,113	117,350	106,319	99,810	99,676	104,123				733	703
สามชุก	120,023	132,811	128,061	134,465	105,094	119,141	132,039	126,758	114,515	102,584	88,164	100,614	97,223	85,886	73,860				750	720
หนองหญ้าไซ	86,277	87,107	89,055	73,573	92,501	86,259	87,077	88,932	20,165	90,991	58,311	61,563	61,363	12,704	58,325				630	641
อุททอง	125,602	132,215	119,475	117,881	128,461	125,111	129,851	118,336	115,035	124,113	91,206	94,791	86,385	83,400	85,017				725	685
รวม	1,202,932	1,238,409	1,198,652	1,209,062	1,157,093	1,197,904	1,210,535	1,189,423	1,078,777	1,136,585	871,495	893,960	883,259	790,737	788,432				733	694

ที่มา : สำนักงานเศรษฐกิจการเกษตรที่ 7 (ข้อมูล ณ กุมภาพันธ์ 2564)

ตารางที่ 24 **ข้าวนาปรัง** : เนื้อที่เพาะปลูก เนื้อที่เก็บเกี่ยว ผลผลิต และผลผลิตต่อไร่ ระดับอำเภอ ปี 2559-2563 ที่ความชื้น 15%

อำเภอ	เนื้อที่เพาะปลูก (ไร่)					เนื้อที่เก็บเกี่ยว (ไร่)					ผลผลิต (ตัน)					ผลผลิตเฉลี่ยต่อไร่ (ก.ก)				
	2559	2560	2561	2562	2563	2559	2560	2561	2562	2563	2559	2560	2561	2562	2563	2559	2560	2561	2562	2563
เมืองสุพรรณบุรี	34,901	121,732	160,457	152,469	86,252	34,857	121,695	160,401	152,419	85,694	24,783	85,795	114,687	108,217	60,414	711	705	715	710	705
ดอนเจดีย์	2,180	20,250	16,633	20,734	182	2,153	20,234	16,614	20,712	182	1,511	13,941	11,813	15,244	135	702	689	711	736	741
ด่านช้าง																				
เดิมบางนางบวช	29,272	128,308	142,807	114,187	51,940	29,238	128,156	142,744	114,082	51,455	20,379	88,940	101,348	82,481	37,048	697	694	710	723	720
บางปลาม้า	167,06	172,350	196,780	194,980	196,780	166,951	172,271	196,690	194,891	196,630	120,205	125,586	140,437	142,076	143,540	720	729	714	729	730
ศรีประจันต์	14,302	58,630	60,245	59,493	21,162	13,756	58,545	60,118	59,379	20,978	9,781	42,269	44,668	43,703	15,188	711	722	743	736	724
สองพี่น้อง	114,04	129,652	134,954	131,200	136,854	113,752	129,604	134,896	130,741	136,769	81,105	93,056	96,855	93,349	99,841	713	718	718	714	730
สามชุก	4,810	72,505	62,836	65,572	12,351	4,782	72,464	62,775	65,023	12,204	3,352	51,015	45,575	46,752	8,787	701	704	726	719	720
หนองหญ้าไซ	1,324	41,988	47,604	3,232	169	1,309	41,975	47,571	3,205	169	891	30,390	35,631	2,343	123	681	724	749	718	728
อุทอง	60,787	72,055	83,720	90,486	87,112	60,353	71,336	83,572	90,314	86,297	42,670	60,649	59,754	64,845	62,134	707	710	715	718	720
รวม	428,678	817,470	906,036	832,353	592,802	427,151	816,280	905,381	830,766	590,378	304,677	581,641	650,768	599,010	427,210	713	713	719	721	724

ที่มา : สำนักงานเศรษฐกิจการเกษตรที่ 7 (ข้อมูล ณ กุมภาพันธ์ 2564)

ตารางที่ 25 สับปะรด : เนื้อที่เพาะปลูก เนื้อที่เก็บเกี่ยว ผลผลิต และผลผลิตต่อไร่ ระดับอำเภอ ปี 2559-2563

อำเภอ	เนื้อที่เพาะปลูก (ไร่)					เนื้อที่เก็บเกี่ยว (ไร่)					ผลผลิต (ตัน)					ผลผลิตเฉลี่ยต่อไร่ (ก.ก)				
	2559	2560	2561	2562	2563	2559	2560	2561	2562	2563	2559	2560	2561	2562	2563	2559	2560	2561	2562	2563
ด่านช้าง	1,536	1,371	1,958			1,536	1,266	1,865			4,831	4,154	5,845			3,145	3,281	3,134		
รวม	1,536	1,371	1,958			1,536	1,266	1,865			4,831	4,154	5,845			3,145	3,281	3,134		

ที่มา : สำนักงานเศรษฐกิจการเกษตรที่ 7 (ข้อมูล ณ กุมภาพันธ์ 2564)

ตารางที่ 26 ข้าวโพดเลี้ยงสัตว์ : เนื้อที่เพาะปลูก เนื้อที่เก็บเกี่ยว ผลผลิต และผลผลิตต่อไร่ ระดับอำเภอ ปี 2559-2563

อำเภอ	เนื้อที่เพาะปลูก (ไร่)					เนื้อที่เก็บเกี่ยว (ไร่)					ผลผลิต (ตัน)					ผลผลิตเฉลี่ยต่อไร่ (ก.ก)				
	2559	2560	2561	2562	2563	2559	2560	2561	2562	2563	2559	2560	2561	2562	2563	2559	2560	2561	2562	2563
เมืองสุพรรณบุรี	9	15		6		9	15		6		6	11	-	4		667	733	-	667	
ดอนเจดีย์	189	199	11	191		189	199	11	181		128	158	8	129		677	794	727	713	
ด่านช้าง	28,998	27,926	34,870	32,082		28,998	27,926	34,370	29,607		21,082	21,308	23,956	20,252		727	763	684	684	
เดิมบางนางบวช	178	236	123	103		178	236	123	103		140	191	89	70		787	809	696	663	
สองพี่น้อง				30					30					22					733	
สามชุก				22					22					16					727	
หนองหญ้าไซ	681	176	259	294		681	176	256	294		494	128	184	205		725	727	697	697	
อู่ทอง	14,250	18,045	17,643	17,504		14,250	18,045	17,443	15,939		9,690	13,299	12,047	10,863		680	737	690	680	
รวม	44,305	46,597	52,906	50,232		44,305	46,597	52,203	46,182		31,540	35,095	36,284	31,561		712	753	695	683	

ที่มา : สำนักงานเศรษฐกิจการเกษตรที่ 7 (ข้อมูล ณ กุมภาพันธ์ 2564)

ตารางที่ 27 **มันสำปะหลัง** : เนื้อที่เพาะปลูก เนื้อที่เก็บเกี่ยว ผลผลิต และผลผลิตต่อไร่ ระดับอำเภอ ปี 2559-2563

อำเภอ	เนื้อที่เพาะปลูก (ไร่)					เนื้อที่เก็บเกี่ยว (ไร่)					ผลผลิต (ตัน)					ผลผลิตเฉลี่ยต่อไร่ (ก.ก)				
	2559	2560	2561	2562	2563	2559	2560	2561	2562	2563	2559	2560	2561	2562	2563	2559	2560	2561	2562	2563
เมืองสุพรรณบุรี	-	-	110	150	210	-	-	110	150	193	-	-	327	442	556	-	-	2,973	2,947	2,881
ดอนเจดีย์	2,729	2,743	2,832	3,095	4,453	2,570	2,584	2,817	2,824	1,258	7,723	7,600	8,488	8,294	3,682	3,005	2,941	3,013	2,937	2,927
ด่านช้าง	28,249	29,356	20,574	21,289	39,265	27,673	28,780	19,990	21,000	39,265	91,459	93,103	66,247	68,985	124,234	3,305	3,235	3,314	3,285	3,164
เดิมบางนางบวช	5,243	6,238	6,166	7,533	12,032	5,143	6,138	6,055	7,463	8,465	15,856	18,524	17,681	21,083	23,846	3,083	3,081	2,920	2,825	2,817
บางปลาม้า	-	-	-	-	-	-	-	-	-	-	-	-	-	-	-	-	-	-	-	-
ศรีประจันต์	-	-	-	-	-	-	-	-	-	-	-	-	-	-	-	-	-	-	-	-
สองพี่น้อง	-	-	-	-	-	-	-	-	-	-	-	-	-	-	-	-	-	-	-	-
สามชุก	-	-	-	-	94	-	-	-	-	94	-	-	-	-	287	-	-	-	-	3053
หนองหญ้าไซ	1,304	1,431	1,499	1,913	3,311	1,266	1,393	1,468	1,885	3,311	3,961	4,267	4,620	5,915	10,363	3,129	3,063	3,147	3,138	3,130
อู่ทอง	3,027	3,545	462	466	2543	2,940	3,458	450	450	1543	9,761	11,239	1,429	1,421	4,655	3,320	3,250	3,176	3,158	3,017
รวม	40,552	43,313	31,643	34,446	61,908	39,592	42,353	30,890	33,772	54,129	128,760	134,733	98,792	106,140	167,623	3,252	3,181	3,198	3,143	3,097

ที่มา : สำนักงานเศรษฐกิจการเกษตรที่ 7 (ข้อมูล ณ กุมภาพันธ์ 2564)

ตารางที่ 28 **ปาล์มน้ำมัน** : เนื้อที่ยืนต้น เนื้อที่ให้ผล ผลผลิต และผลผลิตต่อไร่ ระดับอำเภอ ปี 2559-2563

อำเภอ	เนื้อที่เพาะปลูก (ไร่)					เนื้อที่เก็บเกี่ยว (ไร่)					ผลผลิต (ตัน)					ผลผลิตเฉลี่ยต่อไร่ (ก.ก)				
	2559	2560	2561	2562	2563	2559	2560	2561	2562	2563	2559	2560	2561	2562	2563	2559	2560	2561	2562	2563
เมืองสุพรรณบุรี	12	12	36	36		12	12	12	12		10	14	17	14		835	1,135	1417	1200	
ดอนเจดีย์	-	-	-	27		-	-	-			-	-	-			-	-	-		
ด่านช้าง	1,646	1,582	999	1516		493	1,045	999	1359		540	1,357	1,948	2443		1,096	1,299	1,950	1798	
เดิมบางนางบวช	109	109	109	109		40	59	109	109		29	51	103	109		735	860	942	1000	
สองพี่น้อง	-	-	-	3		-	-	-			-	-	-			-	-	-		
สามชุก	-	-	-			-	-	-			-	-	-			-	-	-		
หนองหญ้าไซ	64	64	64	497		64	64	64	470		98	112	162	1021		1,535	1,753	2,533	2173	
อุททอง	-	-	-			-	-	-			-	-	-			-	-	-		
รวม	98	98	73	73		98	98	73	73		146	216	154	37		1,494	2,200	2,104	500	

ที่มา : สำนักงานเศรษฐกิจการเกษตรที่ 7 (ข้อมูล ณ กุมภาพันธ์ 2564)

ตารางที่ 29 ยางพารา : เนื้อที่ยืนต้น เนื้อที่กรีดยังได้ ผลผลิต และผลผลิตต่อไร่ ระดับอำเภอ ปี 2558-2562

อำเภอ	เนื้อที่ยืนต้น (ไร่)					เนื้อที่กรีดยังได้ (ไร่)					ผลผลิต (ตัน)					ผลผลิตเฉลี่ยต่อไร่ (ก.ก)				
	2559	2560	2561	2562	2563	2559	2560	2561	2562	2563	2559	2560	2561	2562	2563	2559	2560	2561	2562	2563
เมืองสุพรรณบุรี	15	15	17			5	5	5			1	1	1			200	207	214		
ดอนเจดีย์	213	213	75			149	168	71			21	23	11			141	134	156		
ด่านช้าง	6,519	6,487	5,256			1,112	1,831	1,621			163	260	207			147	142	128		
เดิมบางนางบวช	332	330	266			160	254	196			19	33	31			119	131	157		
บางปลาม้า																				
ศรีประจันต์																				
สองพี่น้อง																				
สามชุก	10	10																		
หนองหญ้าไซ	26	26	26			14	14	14			1	1	1			71	74			
อุทุมพร																				
รวม	7,115	7,081	5,640			1,440	2,272	1,907			205	318	251			142	140	132		

ที่มา : สำนักงานเศรษฐกิจการเกษตรที่ 7 (ข้อมูล ณ กุมภาพันธ์ 2564)

วิธีการตลาดพืชที่สำคัญ

วิธีการตลาดข้าวจังหวัดสุพรรณบุรี

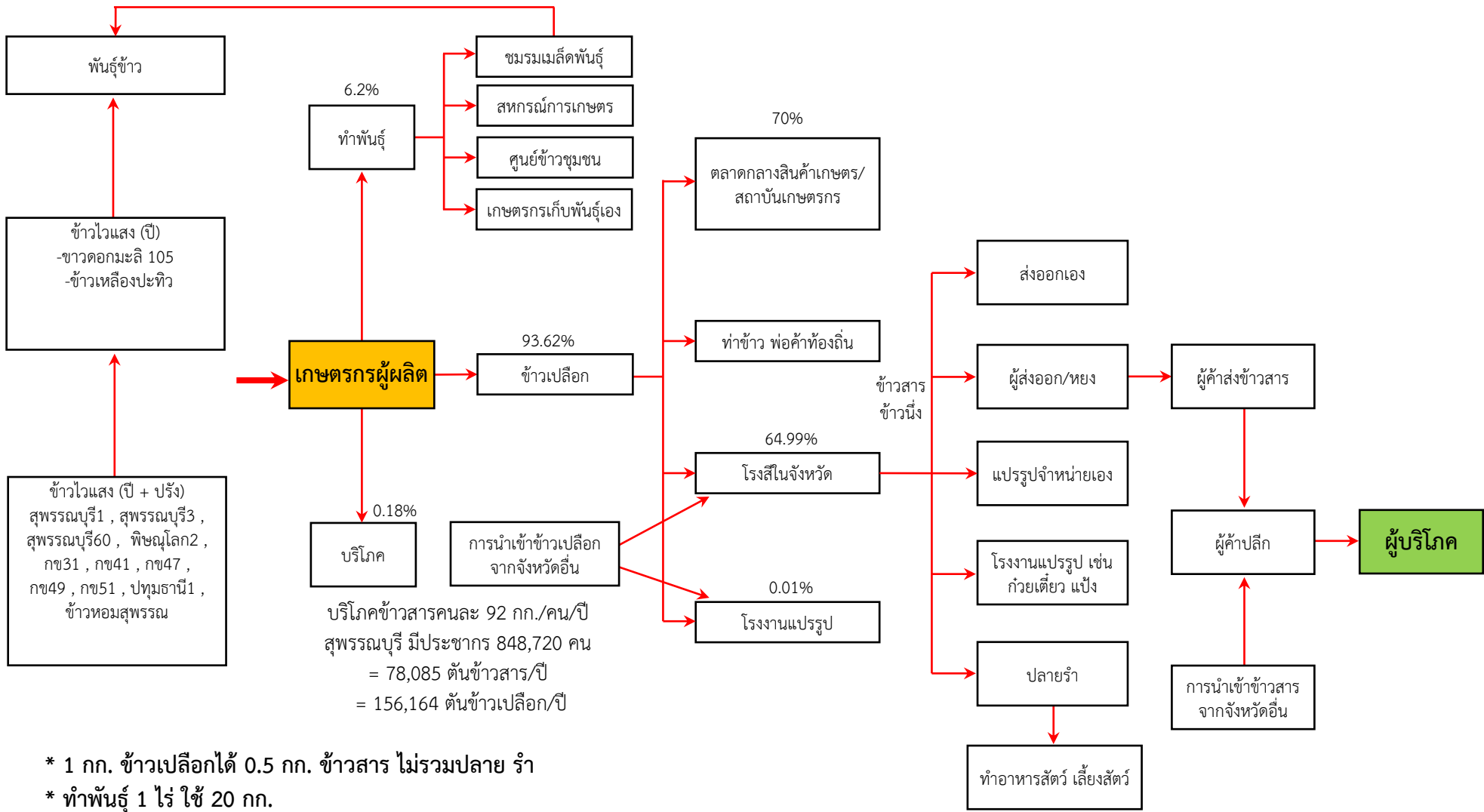

- * 1 กก. ข้าวเปลือกได้ 0.5 กก. ข้าวสาร ไม่รวมปลาย รำ
- * ทำพันธุ์ 1 ไร่ ใช้ 20 กก.
- * เกษตรกรเก็บพันธุ์ข้าวนาปีไว้ทำพันธุ์เอง มักไม่เก็บข้าวนาปรัง

ตลาดข้าวจะประกอบด้วย ตลาดข้าวเปลือก และ ตลาดข้าวสาร

- **วิธีการตลาดข้าวเปลือก** จะเริ่มจากการขายข้าวเปลือกของชาวนา ผ่านพ่อค้ารวบรวมท้องถิ่น สถาบันเกษตรกร เช่น ท่าข้าว สหกรณ์การเกษตร และตลาดกลางข้าวเปลือก เป็นต้น ซึ่งข้าวเปลือกดังกล่าวจะถูกรวบรวมแล้วส่วนผ่านไปยังโรงสีในจังหวัด หรือโรงงานแปรรูป

- **วิธีการตลาดข้าวสาร** จะเริ่มจากโรงสี ซึ่งเป็นผู้แปรรูปข้าวเปลือกให้เป็นข้าวสารแล้วส่งผ่านข้าวสารไปยังพ่อค้าขายส่งในประเทศ เพื่อใช้ในประเทศ สำหรับการส่งออกจะส่งผ่านหอยหรือนายหน้า หรือส่งให้กับพ่อค้าผู้ส่งออกโดยตรง

วิธีการตลาดอ้อยโรงงานจังหวัดสุพรรณบุรี

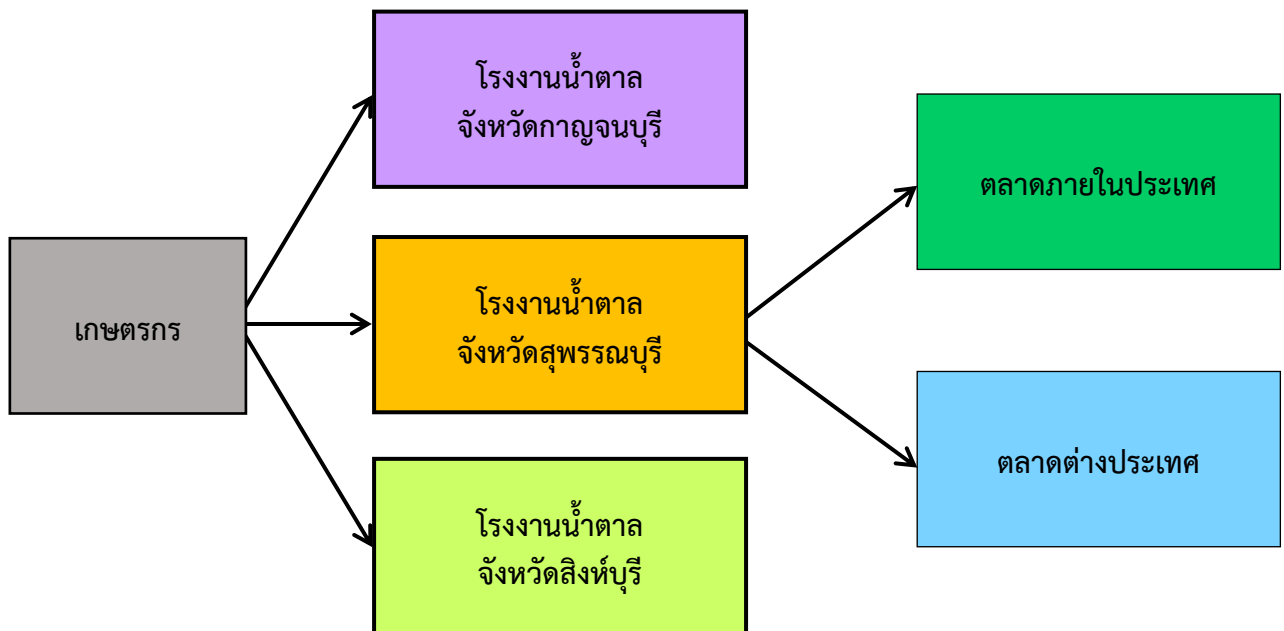

ตลาดอ้อยโรงงาน

เกษตรกรผู้ปลูกอ้อยโรงงานจังหวัดสุพรรณบุรี ส่วนใหญ่จะขายให้แก่โรงงานน้ำตาล ซึ่งจังหวัดสุพรรณบุรี มีโรงงานน้ำตาล 3 แห่ง คือโรงงานน้ำตาลมิตรผล โรงงานอุตสาหกรรมน้ำตาลสุพรรณบุรี และโรงงานน้ำตาลอุตสาหกรรมอุทอง และมีบางส่วนขายให้พื้นที่จังหวัดข้างเคียง ได้แก่ โรงงานน้ำตาลจังหวัดกาญจนบุรี และโรงงานน้ำตาลจังหวัดสิงห์บุรีด้วย ก่อนจะส่งไปยังตลาดภายในประเทศ และตลาดต่างประเทศ

วิธีการตลาดมันสำปะหลังจังหวัดสุพรรณบุรี

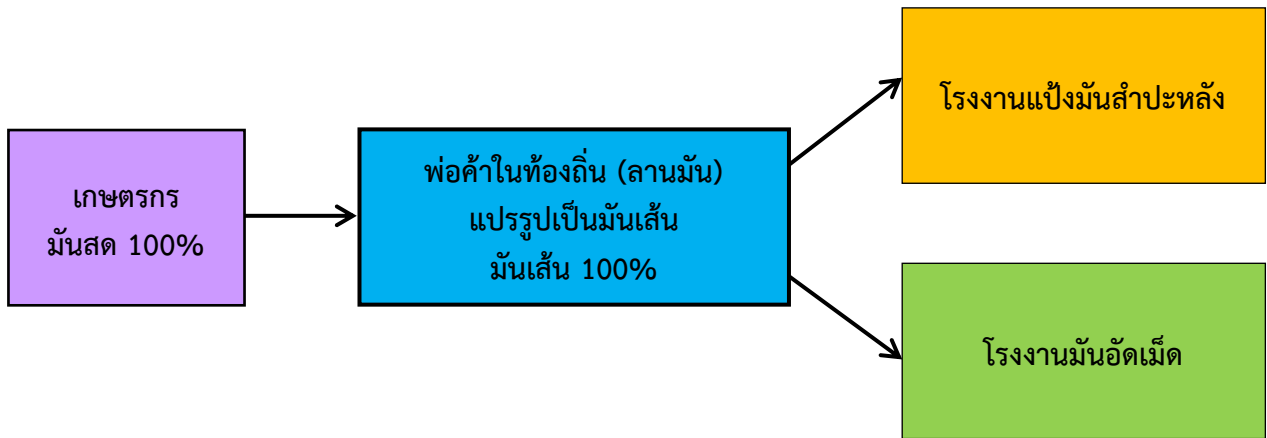

ตลาดมันสำปะหลัง

เกษตรกรผู้ปลูกมันสำปะหลังจังหวัดสุพรรณบุรี ขายผลผลิตในรูปแบบหัวมันสดไปยังพ่อค้าในท้องถิ่น (ลานมัน) เพื่อแปรรูป ก่อนจะส่งไปยังผู้ประกอบการโรงงานผลิตแป้งมันสำปะหลัง และโรงงานมันอัดเม็ด ซึ่งอยู่จังหวัดข้างเคียง เนื่องจากจังหวัดสุพรรณบุรี ไม่มีโรงงานแปรรูปมันสำปะหลัง

วิธีการตลาดข้าวโพดเลี้ยงสัตว์จังหวัดสุพรรณบุรี

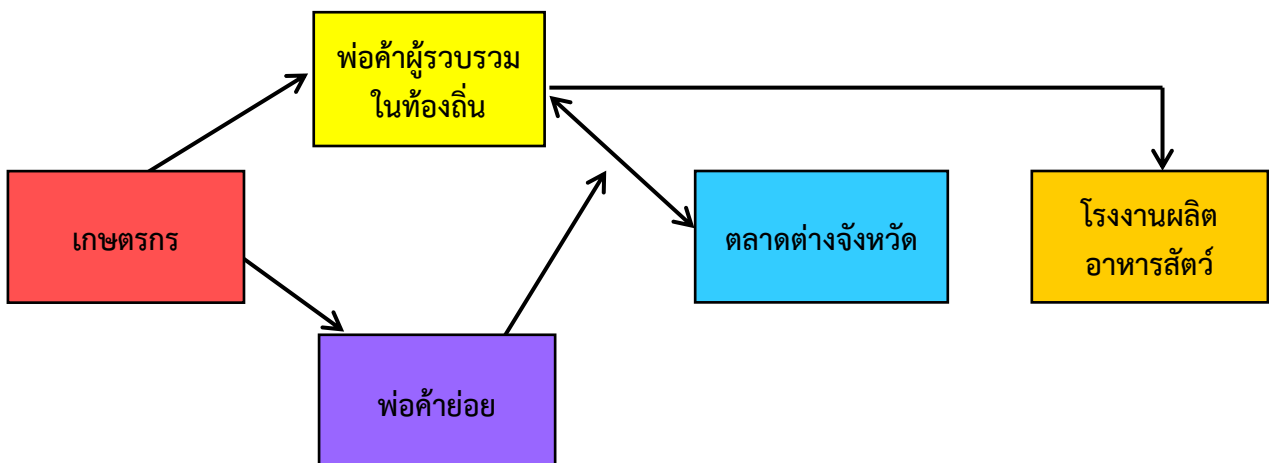

ตลาดข้าวโพดเลี้ยงสัตว์

ผลผลิตข้าวโพดเลี้ยงสัตว์ในจังหวัดสุพรรณบุรี ประมาณร้อยละ 100 เกษตรกรจะจำหน่ายให้แก่พ่อค้าผู้รวบรวมในท้องถิ่นและพ่อค้ารายย่อย โดยจำหน่ายในลักษณะคละ ไม่มีการจัดชั้นคุณภาพสินค้า หลังจากนั้นผลผลิตข้าวโพดเลี้ยงสัตว์จะถูกส่งไปยังตลาดระดับภูมิภาคต่อไป

ตลาดที่สำคัญ ได้แก่ โรงงานผลิตอาหารสัตว์ ประมาณ 65% (กทม./พระนครศรีอยุธยา/ลพบุรี/สระบุรี/พิษณุโลก) ผู้ประกอบการส่งออก ประมาณ 30% (กทม.) ส่วนปริมาณข้าวโพดที่เหลือประมาณ 5% ขายให้ฟาร์มสัตว์ในจังหวัด

3.2.6 ข้อมูลสารสนเทศด้านปศุสัตว์

ตารางที่ 30 ครัวเรือนเกษตรกรจังหวัดสุพรรณบุรี ด้านปศุสัตว์ ปี 2560-2563

จังหวัด/อำเภอ	จำนวนครัวเรือนเกษตรกรด้านปศุสัตว์			
	2560	2561	2562	2563
เมืองสุพรรณบุรี	1,768	1,963	2,085	2,488
ดอนเจดีย์	2,977	2,314	2,659	2,668
ด่านช้าง	3,787	3,787	3,822	4,035
เดิมบางนางบวช	3,370	3,478	3,508	3,227
บางปลาม้า	2,186	2,197	2,269	1,960
ศรีประจันต์	3,128	3,261	3,373	3,514
สองพี่น้อง	4,754	4,595	4,618	3,100
สามชุก	3,268	3,355	3,446	3,663
หนองหญ้าไซ	2,225	2,316	2,313	3,494
อู่ทอง	5,060	4,450	4,679	3,963
รวม	32,523	31,716	32,772	32,112

ที่มา : สำนักงานปศุสัตว์จังหวัดสุพรรณบุรี (ข้อมูล ณ 15 ตุลาคม 2563)

ตารางที่ 31 ข้อมูลสถิติด้านปศุสัตว์ ปี 2559-2563

ชนิดปศุสัตว์	ปี 2559		ปี 2560		ปี 2561		ปี 2562		ปี 2563	
	จำนวน (ตัว)	เกษตรกร (ครัวเรือน)	จำนวน (ตัว)	เกษตรกร (ครัวเรือน)	จำนวน (ตัว)	เกษตรกร (ครัวเรือน)	จำนวน (ตัว)	เกษตรกร (ครัวเรือน)	จำนวน (ตัว)	เกษตรกร (ครัวเรือน)
โคพื้นเมือง	21,740	940	15,568	899	11,896	662	11,469	683	13,335	885
โคพันธุ์และโคลูกผสม	73,989	3,327	72,618	3,392	101,279	3,818	105,800	3,946	98,976	4,656
โคขุน	26,190	608	34,651	729	25,742	569	29,329	631	40,316	1,268
โคนม	1,006	24	928	23	1,418	21	1,293	21	968	23
กระบือ	1,965	141	2,495	176	2,594	235	2,803	274	3,927	416
สุกรพื้นเมือง	2,721	149	3,806	160	4,179	214	3,229	199	6,944	192
สุกรพันธุ์	15,331	610	23,158	524	2,016	690	37,579	677	36,179	1,033
สุกรขุน	235,906	1,031	288,232	1,006	249,293	883	372,683	1,196	455,421	1,783
แพะ	12,006	228	14,862	307	19,000	486	20,478	590	34,476	1,049
แกะ	958	22	589	16	1,421	46	1,581	43	3,957	107
ไก่พื้นเมือง	1,045,223	25,071	1,083,703	25,784	872,899	27,099	908,675	27,755	1,012,269	25,114
ไก่เนื้อ	8,598,969	624	9,451,027	338	11,576,665	297	12,314,610	295	11,784,020	337
ไก่ไข่	2,836,450	592	2,902,421	513	2,842,779	986	3,233,200	936	2,902,842	1,084
เป็ดเทศ	38,924	2,733	40,883	1,757	40,794	1,731	47,145	1,749	64,580	1,789
เป็ดเนื้อ	2,242		9,482	110	11,217	122	11,749	133	65,482	236
เป็ดไข่	667,266		1,499,727	1,233	1,715,063	1,459	1,867,305	1,549	1,905,098	1,792
เป็ดเนื้อไล่ทุ่ง	13,040		10,016	8	68,763	16	66,263	15	121,174	21
เป็ดไข่ไล่ทุ่ง	888,580		1,327,427	329	1,264,652	255	1,341,463	255	1,305,321	234
นกกระทา	2,024,000	24	1,171,030	24	1,368,711	29	1,663,901	40	1,779,758	42
รวม	14,896,454	33,391	19,699,925	40,330	20,180,381	39,618	22,040,555	40,987	21,635,043	42,061

ที่มา : สำนักงานปศุสัตว์จังหวัดสุพรรณบุรี (ข้อมูล ณ 15 ตุลาคม 2563)

ตารางที่ 32 รายงานจำนวนเกษตรกรผู้เลี้ยงสัตว์และปศุสัตว์ ระดับจังหวัดสุพรรณบุรี ปี 2563

พื้นที่	เกษตรกรผู้เลี้ยงสัตว์รวม (ราย)	โคเนื้อ (ตัว)	โคนม (ตัว)	กระบือ (ตัว)	สุกร (ตัว)	ไก่ (ตัว)	เป็ด (ตัว)	แพะ (ตัว)	แกะ (ตัว)	นกกระทา (ตัว)
เมืองสุพรรณบุรี	2,488	6,580	9	178	46,480	893,955	448,598	1,725	145	893,108
ดอนเจดีย์	2,668	32,246	-	1,477	189,136	3,937,112	128,789	1,277	398	57,000
ด่านช้าง	4,035	7,092	-	181	23,881	982,973	4,251	5,404	169	60,000
เดิมบางนางบวช	3,227	8,857	-	259	10,528	902,541	150,743	2,973	533	-
บางปลาม้า	1,960	2,095	45	80	8,590	1,957,536	1,064,226	1,007	152	585,000
ศรีประจันต์	3,514	2,016	81	17	6,236	285,262	85,100	1,304	608	74,050
สองพี่น้อง	3,100	7,170	5	318	38,716	2,488,248	876,554	5,975	664	110,000
สามชุก	3,663	15,949	-	490	61,372	1,413,042	143,160	1,914	241	100
หนองหญ้าไซ	3,494	18,065	228	576	32,213	837,971	13,692	1,848	171	-
อู่ทอง	3,963	52,557	600	351	81,392	2,228,599	546,542	11,049	876	500
รวม	32,112	152,627	968	3,927	498,544	15,927,239	3,461,655	34,476	3,957	1,779,758

ที่มา : สำนักงานปศุสัตว์จังหวัดสุพรรณบุรี (ข้อมูล ณ 15 ตุลาคม 2563)

ตารางที่ 33 รายงานจำนวนเกษตรกรผู้เลี้ยงโคเนื้อ และจำนวนโคเนื้อ ระดับจังหวัดสุพรรณบุรี ปี 2563

พื้นที่	โคเนื้อ																		
	โคพื้นเมือง					โคพันธุ์แท้					โคลูกผสม					โคขุน		โคเนื้อทั้งหมด	
	เพศผู้	เพศเมีย		รวม		เพศผู้	เพศเมีย		รวม		เพศผู้	เพศเมีย		รวม		จำนวน (ตัว)	เกษตรกร (ราย)	จำนวน (ตัว)	เกษตรกร (ราย)
		แรกเกิดถึงโคสาว	ตั้งท้องแรกขึ้นไป	จำนวน (ตัว)	เกษตรกร (ราย)		แรกเกิดถึงโคสาว	ตั้งท้องแรกขึ้นไป	จำนวน (ตัว)	เกษตรกร (ราย)		แรกเกิดถึงโคสาว	ตั้งท้องแรกขึ้นไป	จำนวน (ตัว)	เกษตรกร (ราย)				
เมืองสุพรรณบุรี	2,241	1,978	1,266	5,485	265	15	17	7	39	7	139	189	111	439	42	617	21	6,580	322
ดอนเจดีย์	158	18	14	190	9	62	117	100	279	11	1939	7,087	5,970	14,996	856	16,781	482	32,246	1,266
ด่านช้าง	185	82	68	335	37	115	295	601	1,011	13	1,818	1,280	2,040	5,138	352	608	29	7,092	426
เดิมบางนางบวช	161	47	29	237	18	5	14	11	30	2	999	1572	2583	5154	284	3436	24	8,857	324
บางปลาม้า	602	448	898	1,948	102	-	-	-	-	-	7	40	84	131	4	16	1	2,095	107
ศรีประจันต์	217	326	208	751	126	2	4	1	7	2	237	576	347	1,160	302	98	7	2,016	427
สองพี่น้อง	368	612	516	1,496	115	10	46	10	66	10	826	1,972	2,054	4,852	302	756	41	7,170	456
สามชุก	122	222	181	525	43	20	16	25	61	12	1,914	3,076	5,084	10,074	695	5,289	248	15,949	946
หนองหญ้าไซ	377	715	138	1,230	116	15	14	31	60	7	2,574	1,884	7,183	11,641	668	5,134	234	18,065	1,117
อู่ทอง	593	327	218	1,138	54	23	83	113	219	21	14,050	13,657	15,912	43,619	1,066	7,581	181	52,557	1,314
รวม	5,024	4,775	3,536	13,335	885	267	606	899	1,772	85	24,503	31,333	41,368	97,204	4,571	40,316	1,268	152,627	6,705

ที่มา : สำนักงานปศุสัตว์จังหวัดสุพรรณบุรี (ข้อมูล ณ 15 ตุลาคม 2563)

ตารางที่ 34 รายงานจำนวนเกษตรกรผู้เลี้ยงโคนม และจำนวนโคนม ระดับจังหวัดสุพรรณบุรี ปี 2563

พื้นที่	โคนม										
	เพศผู้ (ตัว)	เกษตรกรผู้เลี้ยงโคนมเพศผู้ (ตัว)	เพศเมีย (ตัว)					น้ำนมที่รีดได้ (กิโลกรัม)	โคนมทั้งหมด (ตัว)	เกษตรกร (ราย)	
			แรกเกิดถึง 1 ปี	1 ปี ถึงตั้งท้องแรก	โคกำลังรีดนม	โคแห้งนม	โคนมเพศเมีย (ตัว)				เกษตรกรผู้เลี้ยงโคนมเพศเมีย (ตัว)
เมืองสุพรรณบุรี	1	1	6	-	2	-	8	3	-	9	3
ดอนเจดีย์	-	-	-	-	-	-	-	-	-	-	-
ด่านช้าง	-	-	-	-	-	-	-	-	-	-	-
เดิมบางนางบวช	-	-	-	-	-	-	-	-	-	-	-
บางปลาม้า	6	1	11	8	15	5	39	1	160	45	1
ศรีประจันต์	10	2	19	16	20	16	71	3	200	81	3
สองพี่น้อง	3	1	1	1	-	-	2	1	-	5	1
สามชุก	0	0	-	-	-	-	-	-	-	-	-
หนองหญ้าไซ	14	5	57	27	101	29	214	14	13,025	228	14
อู่ทอง	50	1	100	100	300	50	550	1	3,000	600	1
รวม	84	11	194	152	438	100	884	23	16,385	968	23

ที่มา : สำนักงานปศุสัตว์จังหวัดสุพรรณบุรี (ข้อมูล ณ 15 ตุลาคม 2563)

ตารางที่ 35 รายงานจำนวนเกษตรกรผู้เลี้ยงกระบือ และจำนวนกระบือ ระดับจังหวัดสุพรรณบุรี ปี 2563

พื้นที่	กระบือ											
	กระบือเนื้อ (ตัว)					กระบือนม (ตัว)					กระบือทั้งหมด	
	เพศผู้	เพศเมีย		รวม จำนวน (ตัว)	เกษตรกร (ราย)	เพศผู้	เพศเมีย		รวม จำนวน (ตัว)	เกษตรกร (ราย)	จำนวน (ตัว)	เกษตรกร (ราย)
		แรกเกิด ถึง กระบือสาว	ตั้งท้อง แรกขึ้นไป				แรกเกิด ถึง กระบือสาว	ตั้งท้อง แรกขึ้นไป				
เมืองสุพรรณบุรี	59	76	40	175	19	-	1	2	3	1	178	20
ดอนเจดีย์	248	605	582	1,435	78	11	11	20	42	3	1477	80
ด่านช้าง	56	67	58	181	38	-	-	-	-	-	181	38
เดิมบางนางบวช	54	88	117	259	17	-	-	-	-	-	259	17
บางปลาม้า	20	29	31	80	8	-	-	-	-	-	80	8
ศรีประจันต์	5	8	3	16	6	-	1	-	1	1	17	6
สองพี่น้อง	68	151	99	318	28	-	-	-	-	-	318	28
สามชุก	116	163	208	487	27	1	2	-	3	1	490	28
หนองหญ้าไซ	178	99	196	473	50	32	32	39	103	6	576	55
อู่ทอง	33	213	101	347	133	0	3	1	4	3	351	136
รวม	837	1,499	1,435	3,771	404	44	50	62	156	15	3,927	416

ที่มา : สำนักงานปศุสัตว์จังหวัดสุพรรณบุรี (ข้อมูล ณ 15 ตุลาคม 2563)

ตารางที่ 36 รายงานจำนวนเกษตรกรผู้เลี้ยงสุกร และจำนวนสุกร ระดับจังหวัดสุพรรณบุรี ปี 2563

พื้นที่	สุกร												
	สุกรพื้นเมือง		สุกรพันธุ์						สุกรขุนและลูกสุกรขุน			สุกรทั้งหมด	
	จำนวน (ตัว)	เกษตรกร (ราย)	พ่อพันธุ์ (ตัว)	แม่พันธุ์ (ตัว)	ลูกสุกรพันธุ์เพศผู้ (ตัว)	ลูกสุกรพันธุ์เพศเมีย (ตัว)	รวมสุกรพันธุ์ (ตัว)	รวมเกษตรกร (ราย)	สุกรขุนจำนวน (ตัว)	ลูกสุกรขุนจำนวน (ตัว)	รวมเกษตรกร (ราย)	จำนวน (ตัว)	เกษตรกร (ราย)
เมืองสุพรรณบุรี	1,649	92	56	926	12	37	1,031	31	42,039	1,761	130	46,480	226
เดิมบางนางบวช	30	1	33	568	15	4	620	96	9,146	732	86	10,528	127
ด่านช้าง	76	5	129	6,408	2	10	6,549	71	6,024	11,232	116	23,881	135
บางปลาม้า	1,117	62	20	526	15	30	591	44	5,658	1,224	60	8,590	129
ศรีประจันต์	2	1	101	549	33	13	696	58	4,910	628	63	6,236	77
ดอนเจดีย์	-	-	92	16,935	4	-	17,031	92	146,657	25,448	359	189,136	387
สองพี่น้อง	231	7	499	3,216	10	-	3,725	350	27,675	7,085	326	38,716	455
สามชุก	-	0	63	1,700	3	22	1,788	36	55,638	3,946	60	61,372	66
อู่ทอง	3,741	18	100	2,078	38	31	2,247	147	74,572	832	339	81,392	398
หนองหญ้าไซ	98	6	43	1,853	5	0	1,901	108	30,177	37	244	32,213	302
รวม	6,944	192	1,136	34,759	137	147	36,179	1,033	402,496	52,925	1,783	498,544	2,302

ที่มา : สำนักงานปศุสัตว์จังหวัดสุพรรณบุรี (ข้อมูล ณ 15 ตุลาคม 2563)

ตารางที่ 37 รายงานจำนวนเกษตรกรผู้เลี้ยงไก่ และจำนวนไก่ ระดับจังหวัดสุพรรณบุรี ปี 2563

พื้นที่	ไก่																		
	ไก่พื้นเมือง		ไก่สามสาย		ไก่เนื้อพันธุ์		ไก่ไข่พันธุ์		ไก่ปุ๋ย, ยา ผลิตลูกไก่เนื้อพันธุ์		ไก่พ่อแม่ ผลิตลูกไก่เนื้อพันธุ์		ไก่ปุ๋ย, ยา ผลิตลูกไก่ไข่พันธุ์		ไก่พ่อแม่ ผลิตลูกไก่ไข่พันธุ์		ไก่ทั้งหมด		
	จำนวน (ตัว)	เกษตรกร (ราย)	จำนวน (ตัว)	เกษตรกร (ราย)	จำนวน (ตัว)	เกษตรกร (ราย)	จำนวน (ตัว)	เกษตรกร (ราย)	จำนวน (ตัว)	เกษตรกร (ราย)	จำนวน (ตัว)	เกษตรกร (ราย)	จำนวน (ตัว)	เกษตรกร (ราย)	จำนวน (ตัว)	เกษตรกร (ราย)	จำนวน (ตัว)	เกษตรกร (ราย)	
เมืองสุพรรณบุรี	87,238	1,850	9,043	6	758,986	19	38,684	70	4	1	-	-	-	-	-	-	893,955	1,902	
ดอนเจดีย์	61,659	1,539	20	1	3,747,671	61	4,262	36	-	-	123,500	1	-	-	-	-	3,937,112	1,618	
ด่านช้าง	129,030	3,627	20,000	1	830,100	31	3,817	41	13	1	13	1	-	-	-	-	982,973	3,677	
เดิมบางนางบวช	94,538	2,818	10	1	804,423	14	3,570	66	-	-	-	-	-	-	-	-	902,541	2,859	
บางปลาม้า	85,683	1,477	-	-	735,055	74	1,136,798	103	-	-	-	-	-	-	-	-	1,957,536	1,627	
ศรีประจันต์	95,776	3,202	117	3	119,070	7	70,139	57	-	-	89	5	-	-	71	8	285,262	3,239	
สองพี่น้อง	98,723	2,136	42,835	13	739,257	49	1,607,428	326	-	-	5	1	-	-	-	-	2,488,248	2,424	
สามชุก	133,383	3,228	-	-	1,274,807	11	4,852	94	-	-	-	-	-	-	-	-	1,413,042	3,261	
หนองหญ้าไซ	94,143	2,421	80	2	737,073	35	6,667	224	8	1	-	-	-	-	-	-	837,971	2,568	
อู่ทอง	132,096	2,816	32,300	16	2,037,578	36	26,625	67	-	-	-	-	-	-	-	-	2,228,599	2,898	
รวม	880,173	22,298	72,105	27	9,746,442	301	2,876,217	1,017	25	3	123,607	8	0	0	71	8	13,698,640	23,175	

ที่มา : สำนักงานปศุสัตว์จังหวัดสุพรรณบุรี (ข้อมูล ณ 15 ตุลาคม 2563)

ตารางที่ 38 รายงานจำนวนเกษตรกรผู้เลี้ยงเป็ด และจำนวนเป็ด ระดับจังหวัดสุพรรณบุรี ปี 2563

พื้นที่	เป็ด											
	เป็ดเทศ		เป็ดเนื้อ		เป็ดไข่		เป็ดเนื้อไล่ทุ่ง		เป็ดไข่ไล่ทุ่ง		เป็ดทั้งหมด	
	จำนวน (ตัว)	เกษตรกร (ราย)	จำนวน (ตัว)	เกษตรกร (ราย)	จำนวน (ตัว)	เกษตรกร (ราย)	จำนวน (ตัว)	เกษตรกร (ราย)	จำนวน (ตัว)	เกษตรกร (ราย)	จำนวน (ตัว)	เกษตรกร (ราย)
เมืองสุพรรณบุรี	7,612	231	379	16	276,522	183	14,000	3	150,085	35	448,598	437
ดอนเจดีย์	3,271	122	1,877	33	41,491	104	17,000	2	65,150	24	128,789	260
ด่านช้าง	2,650	92	310	14	1,291	19	-	-	-	-	4,251	119
เดิมบางนางบวช	4,469	124	13,107	13	17,898	159	3,500	1	111,769	27	150,743	293
บางปลาม้า	6,315	123	12,468	11	568,623	294	58,000	3	418,820	43	1,064,226	430
ศรีประจันต์	5,107	233	425	14	48,581	143	24	3	30,963	10	85,100	371
สองพี่น้อง	3,024	129	2,968	26	471,507	312	3,050	3	396,005	52	876,554	462
สามชุก	9,050	478	8,301	19	90,600	193	-	-	35,209	24	143,160	699
หนองหญ้าไซ	1,539	52	1,415	68	10,738	245	-	-	-	-	13,692	344
อู่ทอง	21,543	205	24,232	22	377,847	140	25,600	6	97,320	19	546,542	379
รวม	64,580	1,789	65,482	236	1,905,098	1,792	121,174	21	1,305,321	234	3,461,655	3,794

ที่มา : สำนักงานปศุสัตว์จังหวัดสุพรรณบุรี (ข้อมูล ณ 15 ตุลาคม 2563)

ตารางที่ 39 รายงานจำนวนเกษตรกรผู้เลี้ยงแพะ และจำนวนแพะ ระดับจังหวัดสุพรรณบุรี ปี 2563

พื้นที่	แพะเนื้อ (ตัว)					แพะนม (ตัว)					แพะทั้งหมด	
	ผู้ (ตัว)	เมีย		รวม		ผู้ (ตัว)	เมีย		รวม		จำนวน (ตัว)	เกษตรกร (ราย)
		แรกเกิด ถึงแพะสาว (ตัว)	ตั้งท้องแรก ขึ้นไป (ตัว)	จำนวน (ตัว)	เกษตรกร (ราย)		แรกเกิด ถึงแพะสาว (ตัว)	ตั้งท้องแรก ขึ้นไป (ตัว)	จำนวน (ตัว)	เกษตรกร (ราย)		
เมืองสุพรรณบุรี	412	858	438	1,708	64	7	10	-	17	2	1,725	65
ดอนเจดีย์	276	657	316	1,249	43	8	13	7	28	2	1,277	45
ด่านช้าง	882	2,047	2,423	5,352	166	16	18	18	52	3	5,404	169
เดิมบางนางบวช	548	1,017	1,384	2,949	90	6	12	6	24	2	2,973	92
บางปลาม้า	204	418	286	908	22	14	25	60	99	3	1,007	24
ศรีประจันต์	185	809	272	1,266	50	2	36	-	38	2	1,304	50
สองพี่น้อง	759	3,205	1,887	5,851	163	8	68	48	124	5	5,975	167
สามชุก	283	720	911	1,914	65	-	-	-	-	-	1,914	65
หนองหญ้าไซ	169	457	1,010	1,636	68	26	53	133	212	7	1,848	75
อู่ทอง	1,429	3,884	5,016	10,329	287	84	327	309	720	10	11,049	297
รวม	5,147	14,072	13,943	33,162	1,018	171	562	581	1,314	36	34,476	1,049

ที่มา : สำนักงานปศุสัตว์จังหวัดสุพรรณบุรี (ข้อมูล ณ 15 ตุลาคม 2563)

ตารางที่ 40 รายงานจำนวนเกษตรกรผู้เลี้ยงแกะ และจำนวนแกะ ระดับจังหวัดสุพรรณบุรี ปี 2563

พื้นที่	แกะ			
	ผู้ (ตัว)	เมีย (ตัว)	แกะทั้งหมด	
			จำนวน (ตัว)	เกษตรกร (ราย)
เมืองสุพรรณบุรี	6	139	145	4
ดอนเจดีย์	73	325	398	8
ด่านช้าง	25	144	169	11
เดิมบางนางบวช	117	416	533	13
บางปลาม้า	21	131	152	3
ศรีประจันต์	32	576	608	10
สองพี่น้อง	52	612	664	19
สามชุก	32	209	241	6
หนองหญ้าไซ	18	153	171	13
อู่ทอง	317	559	876	20
รวม	693	3,264	3,957	107

ที่มา : สำนักงานปศุสัตว์จังหวัดสุพรรณบุรี (ข้อมูล ณ 15 ตุลาคม 2563)

ตารางที่ 41 รายงานเกษตรกรรายย่อยผู้เลี้ยงสัตว์อื่นๆ ระดับจังหวัดสุพรรณบุรี ปี 2563

พื้นที่	สัตว์เลี้ยงอื่นๆ																													
	ม้า		ล่อ		ช้าง		หมูป่า		ห่าน		ไก่วง		กวาง		นกกระทาพันธุ์เนื้อ		นกกระทาพันธุ์ไข่		นกกระทาพันธุ์ทั้งหมด		นกกระทาจอกเทศ		นก/สัตว์ปีกสวยงาม		สัตว์ปีกอื่นๆ		ผึ้ง		จังหวัด	
	จำนวน (ตัว)	เกษตรกร (ราย)	จำนวน (ตัว)	เกษตรกร (ราย)	จำนวน (ตัว)	เกษตรกร (ราย)	จำนวน (ตัว)	เกษตรกร (ราย)	จำนวน (ตัว)	เกษตรกร (ราย)	จำนวน (ตัว)	เกษตรกร (ราย)	จำนวน (ตัว)	เกษตรกร (ราย)	จำนวน (ตัว)	เกษตรกร (ราย)	จำนวน (ตัว)	เกษตรกร (ราย)	จำนวน (ตัว)	เกษตรกร (ราย)	จำนวน (ตัว)	เกษตรกร (ราย)	จำนวน (ตัว)	เกษตรกร (ราย)	จำนวน (ตัว)	เกษตรกร (ราย)	จำนวน (ตัว)	เกษตรกร (ราย)	จำนวน (ตัว)	เกษตรกร (ราย)
เมืองสุพรรณบุรี	12	6	-	-	2	1	25	2	518	53	363	9	-	-	20,000	1	873,108	9	893,108	10	10	1	1,566	33	220	18	-	-	120	1
ดอนเจดีย์	29	2	-	-	-	-	6	3	79	10	-	-	-	-	20,000	1	37,000	3	57,000	4	-	-	210	2	60	3	-	-	5	1
ด่านช้าง	35	10	-	-	-	-	-	-	18	4	-	-	-	-	-	-	60,000	1	60,000	1	-	-	-	-	-	-	-	-	-	-
เดิมบางนางบวช	14	5	-	-	-	-	-	-	88	13	2	1	-	-	-	-	-	-	-	-	-	-	87	8	37	6	-	-	160	1
บางปลาม้า	19	4	-	-	-	-	-	-	153	18	136	4	-	-	-	-	585,000	17	585,000	17	-	-	93	5	116	5	-	-	-	-
ศรีประจันต์	-	-	3	1	-	-	-	-	219	41	-	-	-	-	-	-	74,050	3	74,050	3	-	-	394	24	227	25	-	-	300	1
สองพี่น้อง	117	25	-	-	-	-	11	2	284	52	25	3	5	1	-	-	110,000	4	110,000	4	-	-	593	16	407	15	-	-	1,070	3
สามชุก	3	1	-	-	-	-	13	2	97	13	-	-	-	-	-	-	100	2	100	2	-	-	73	4	-	-	-	-	-	-
หนองหญ้าไซ	1	1	-	-	-	-	-	-	136	17	-	-	5	2	-	-	-	-	-	-	-	-	40	1	-	-	120	1	-	-
อู่ทอง	85	25	-	-	-	-	2	1	335	38	24	2	-	-	-	-	500	1	500	1	-	-	597	50	3	2	-	-	-	-
รวม	230	54	3	1	2	1	55	9	1,592	221	526	17	10	3	40,000	2	1,739,258	39	1,779,258	41	10	1	3,056	93	1,067	72	120	1	1,655	7

ที่มา : สำนักงานปศุสัตว์จังหวัดสุพรรณบุรี (ข้อมูล ณ 15 ตุลาคม 2563)

ตารางที่ 42 จำนวนฟาร์มมาตรฐานจังหวัดสุพรรณบุรี ปี 2563

อำเภอ	จำนวนฟาร์มเลี้ยงสัตว์ที่ได้รับการตรวจรับรองมาตรฐานฟาร์ม															
	ไก่เนื้อ (ฟาร์ม)	จำนวน (ตัว)	สุกร (ฟาร์ม)	จำนวน (ตัว)	โคเนื้อ (ฟาร์ม)	จำนวน (ตัว)	เป็ดพันธุ์ (ฟาร์ม)	จำนวน (ตัว)	ไก่ไข่ (ฟาร์ม)	จำนวน (ตัว)	โคนม (ฟาร์ม)	จำนวน (ตัว)	ไก่พันธุ์ (ฟาร์ม)	จำนวน (ตัว)	นกกระทา (ฟาร์ม)	จำนวน (ตัว)
เมืองสุพรรณบุรี	18	764,248	14	14,125	-	-	-	-	-	-	1	190	-	-	2	300,000
ดอนเจดีย์	75	4,156,074	81	108,153	1	400	-	-	-	-	-	-	1	292,000	-	-
ด่านช้าง	30	806,072	7	13,873	4	180	1	240	-	-	-	-	-	-	-	-
เดิมบางนางบวช	13	889,844	3	4,250	2	5,500	-	-	-	-	-	-	-	-	-	-
บางปลาม้า	86	925,924	-	-	-	-	-	-	2	360,000	-	-	-	-	-	-
ศรีประจันต์	4	137,512	4	8,260	-	-	-	-	1	13,500	-	-	-	-	-	-
สองพี่น้อง	24	897,504	7	18,107	2	90	-	-	6	283,500	-	-	-	-	2	104,450
สามชุก	8	1,605,932	9	95,390	-	-	-	-	-	-	-	-	-	-	-	-
หนองหญ้าไซ	10	993,240	18	31,837	2	640	-	-	-	-	-	-	-	-	-	-
อู่ทอง	31	2,396,503	24	66,163	-	-	-	-	-	-	1	770	-	-	-	-
รวม	299	13,572,853	167	360,158	11	6,810	1	240	9	657,000	2	960	1	292,000	4	404,450

ที่มา : สำนักงานปศุสัตว์จังหวัดสุพรรณบุรี (ข้อมูล ณ วันที่ 31 มกราคม 2564)

ตารางที่ 43 รายละเอียดมาตรฐานโรงฆ่าสัตว์จังหวัดสุพรรณบุรี ปี 2563

ลำดับ	ชื่อโรงฆ่าที่ได้รับใบอนุญาต	ที่ตั้ง			
		เลขที่	หมู่	ตำบล	อำเภอ
1	โรงฆ่าสุกรแม่เล็กพูลทรัพย์	5/2	2	สระแก้ว	เมืองสุพรรณบุรี
2	โรงฆ่าสุกรวัดศรีเฉลิมเขต	56	6	ดอนมะนาว	สองพี่น้อง
3	โรงฆ่าโค - กระบือ บ้านดอนสุโข	104	5	สระพังลาน	อู่ทอง
4	โรงฆ่าสุกรดอนตำลึง	219	4	บ่อสุพรรณ	สองพี่น้อง
5	โรงฆ่าสุกรฤกษ์	354	4	บ่อสุพรรณ	สองพี่น้อง
6	โรงฆ่าสุกรวังยาว	20	7	วังยาว	ด่านช้าง
7	โรงฆ่าโค - กระบือ หนองบัวแดง	160	2	สนามคลี	เมืองสุพรรณบุรี
8	โรงฆ่าสุกรแจ้หมูอินเตอร์	39	6	ดอนกำยาน	เมืองสุพรรณบุรี
9	โรงฆ่าสัตว์เทศบาลเมืองสุพรรณบุรี	76/1		รั้วใหญ่	เมืองสุพรรณบุรี
10	บริษัท เอฟแอนด์เอฟ ฟู้ด จำกัด	61	3	บ่อสุพรรณ	สองพี่น้อง
11	บริษัท บีพีพร จำกัด	44	10	เขาพระ	เดิมบางนางบวช
12	โรงฆ่าสุกรเทศบาลตำบลหนองหญ้าไซ		2	หนองหญ้าไซ	หนองหญ้าไซ
13	โรงฆ่าสัตว์เทศบาลตำบลด่านช้าง		5	หนองมะค่าโมง	ด่านช้าง
14	โรงฆ่าสัตว์เทศบาลตำบลเขาพระ		5	เขาพระ	เดิมบางนางบวช
15	โรงฆ่าสัตว์เทศบาลตำบลนางบวช		4	นางบวช	เดิมบางนางบวช
16	โรงฆ่าโค - กระบือ ดีดีฮาลาล ฟู้ดส์	779	5	ดอนเจดีย์	ดอนเจดีย์
17	โรงฆ่าโค - กระบือ บังซาฮาลาล ฟู้ดส์	33/2	4	สระกระโจม	ดอนเจดีย์
18	โรงฆ่าโค - กระบือ อัสลามฮาลาล ฟู้ดส์	34/7	4	ย่านยาว	สามชุก
19	โรงฆ่าสัตว์ปีก วรานิษฐ์	177/2	9	ดอนกำยาน	เมืองสุพรรณบุรี
20	โรงฆ่าโค - กระบือ เทศบาลตำบลหนองหญ้าไซ		2	หนองหญ้าไซ	หนองหญ้าไซ
21	โรงฆ่าไก่เนื้อ เสริมสินฟาร์ม	121	5	ไผ่กองดิน	บางปลาม้า
22	โรงฆ่าสัตว์ปีก วงศ์เดือน	784	12	หนองมะค่าโมง	ด่านช้าง
23	โรงฆ่าสุกรทรัพย์ประทุม	57/4	4	หนองสะเดา	สามชุก
24	โรงฆ่าสุกรบ้านยางขาซิม	227/1	2	บ้านกร่าง	ศรีประจันต์
25	โรงฆ่าสัตว์ปีกวันเพ็ญ	74/1	7	ทัพหลวง	หนองหญ้าไซ
26	โรงฆ่าสุกรสมบัติรุ่งเรือง	510	5	สามชุก	สามชุก
27	โรงฆ่าสุกรจำปาเงิน	265	5	องค์พระ	ด่านช้าง
28	โรงฆ่าสัตว์ปีกณรงค์ชัย	156	6	วัดดาว	บางปลาม้า
29	โรงฆ่าสุกรตั้งหนองสะเดา	114/1	4	หนองสะเดา	สามชุก

ลำดับ	ชื่อโรงฆ่าที่ได้รับใบอนุญาต	ที่ตั้ง			
		เลขที่	หมู่	ตำบล	อำเภอ
30	โรงฆ่าสุกรเจ็ดนาพันทรัพย์	23/2	2	บ้านสระ	สามชุก
31	โรงฆ่าสุกรทรัพย์สำรวย	254	1	จรเข้สามพัน	อุทัย
32	โรงฆ่าสุกรบังอรหมูอินเตอร์	61	4	สระกระโจม	ดอนเจดีย์
33	โรงฆ่าสุกรแสงตะวัน	391	9	ทุ่งคอก	สองพี่น้อง
34	โรงฆ่าสุกรนุสราร	203	1	วังลึก	สามชุก
35	โรงฆ่าสุกร ธนพรรณ ทองต่อ(เจ็ยก๊วย)	30	4	ดอนกำยาน	เมืองสุพรรณบุรี
36	โรงฆ่าสัตว์ปีก เพิ่มทรัพย์ธวัชชัย	130	5	บ่อสุพรรณ	สองพี่น้อง
37	โรงฆ่าโค-กระบือ หนองกระถิน(ปีก)	226	3	ทัพหลวง	หนองหญ้าไซ
38	โรงฆ่าสุกรบรรจง หนูวรรณะ	195/1	2	สระแก้ว	เมืองสุพรรณบุรี
39	โรงฆ่าสุกรอร่ามรุ่งเรือง 2019	58	2	สระแก้ว	เมืองสุพรรณบุรี
40	โรงฆ่าสุกรเฮียลิ้ม	146/1	6	สระแก้ว	เมืองสุพรรณบุรี
41	โรงฆ่าโค-กระบือ ภูนทุ่งตลิ่งชัน	101	7	หนองไธสง	อุทัย
42	โรงฆ่าสุกร บริษัท พีคิม จำกัด	97	8	กระเจัน	อุทัย

ที่มา : สำนักงานปศุสัตว์จังหวัดสุพรรณบุรี (ข้อมูล ณ วันที่ 31 ธันวาคม 2563)

ตารางที่ 44 จำนวนฟาร์มปลอดสารเร่งเนื้อแดงจังหวัดสุพรรณบุรี ปี 2563

อำเภอ	จำนวนฟาร์มรวมโครงการ				ใบรับรองปลอดสาร			
	สุกร	จำนวนสัตว์	โคเนื้อ	จำนวนสัตว์	สุกร	จำนวนสัตว์	โคเนื้อ	จำนวนสัตว์
เมืองสุพรรณบุรี	97	57,400	-	-	43	3,186	-	-
ดอนเจดีย์	170	169,344	2	1,300	90	119,028	2	1,300
ด่านช้าง	22	15,354	11	385	6	9,910	11	385
เดิมบางนางบวช	19	8,075	7	5,097	5	3,500	7	5,097
บางปลาม้า	10	4,020	-	-	3	2,350	-	-
ศรีประจันต์	16	9,991	-	-	5	5,230	-	-
สองพี่น้อง	24	32,495	-	-	22	30,435	-	-
สามชุก	19	53,130	-	-	15	51,700	-	-
หนองหญ้าไซ	39	62,962	1	652	17	21,700	1	652
อุทัย	47	126,354	7	1,035	27	73,374	7	1,035
รวม	416	412,771	21	7,434	206	247,039	21	7,434

ที่มา : สำนักงานปศุสัตว์จังหวัดสุพรรณบุรี (ข้อมูล ณ วันที่ 31 ธันวาคม 2563)

ตารางที่ 45 จำนวนผู้ประกอบการโครงการปศุสัตว์โอเคจังหวัดสุพรรณบุรี ปี 2563

ที่	สถานที่	อำเภอ
1	ร้าน เบทาโกร ซ็อบ	เมืองสุพรรณบุรี
2	ร้าน ท็อปส์ มาร์เก็ต สาขาสุพรรณบุรีพลาซ่า	เมืองสุพรรณบุรี
3	ร้าน สยามแมคโคร จำกัด (มหาชน) สาขาสุพรรณบุรี	เมืองสุพรรณบุรี
4	ร้าน บิ๊กซี ซูเปอร์เซ็นเตอร์ สาขาสุพรรณบุรี	เมืองสุพรรณบุรี
5	ร้าน เทสโก้ โลตัส สาขาบางปลาหมอ สุพรรณบุรี	เมืองสุพรรณบุรี
6	ร้าน เทสโก้ โลตัส สาขาสุพรรณบุรี	เมืองสุพรรณบุรี
7	ร้าน เทสโก้ โลตัส สาขาไผ่ขวาง สุพรรณบุรี	เมืองสุพรรณบุรี
8	ร้าน เทสโก้ โลตัส สาขาเอสซี-อุ้มทอง สุพรรณบุรี	อุ้มทอง
9	ร้าน ซีพี เฟรชมาร์ท สาขาอุ้มทอง	อุ้มทอง
10	ร้าน เทสโก้ โลตัส สาขาสามชุก สุพรรณบุรี	สามชุก
11	ร้าน เทสโก้ โลตัส สาขาสองพี่น้อง สุพรรณบุรี	สองพี่น้อง
12	ร้าน เทสโก้ โลตัส สาขาเดิมบางนางบวช สุพรรณบุรี	เดิมบางนางบวช
13	ร้าน ซีพี เฟรชมาร์ท สาขาด่านช้าง	ด่านช้าง
14	ร้าน เทสโก้ โลตัส สาขาดอนเจดีย์ สุพรรณบุรี	ดอนเจดีย์
15	ร้าน หมูสด สะอาด สาขา จันทรเพ็ญ	ศรีประจันต์
16	ร้าน หมูผู้สดคุณภาพ สาขา ดอนตาล	อุ้มทอง
17	ร้าน หมูสด สะอาด สาขา ขุขันธ์	เดิมบางนางบวช
18	ร้าน หมูสด สะอาด สาขา แจ้จูน	ดอนเจดีย์
19	ร้าน หมูสด สะอาด สาขา ป่าสุนันท์	หนองหญ้าไซ
20	ร้าน แจ้เกี้ยว หมูสด	เมือง
21	ร้าน หมูสด สะอาด สาขา แก้วตา เสี่ยงกล้าเลิศ	อุ้มทอง
22	ร้าน หมูสด สะอาด สาขา สมทรง เชียงทอง	อุ้มทอง
23	ร้าน ซีพี เฟรชมาร์ท สาขาสามชุก	สามชุก
24	ร้าน ซีพี เฟรชมาร์ท สาขาเดิมบางนางบวช	เดิมบางนางบวช
25	ร้าน หมูสด สะอาด สาขา คุณล้น	เมือง
26	ร้าน หมูสด สะอาด สาขา บ้านดอน	อุ้มทอง
27	ร้าน แอปเปิ้ล ฟาร์ม	เมือง ฯ

ที่มา : สำนักงานปศุสัตว์จังหวัดสุพรรณบุรี (ข้อมูล ณ วันที่ 31 ธันวาคม 2562)

ตารางที่ 46 โรงผลิตภัณฑ์นมจังหวัดสุพรรณบุรี

ที่	ชื่อสถานที่	เลขที่	หมู่	ตำบล	อำเภอ
1	สหกรณ์การเกษตรเมืองสุพรรณบุรี	21/2	5	สระแก้ว	เมืองสุพรรณบุรี
2	หจก.กลุ่มผู้เลี้ยงโคนมหนองหญ้าไซ	565	13	หนองหญ้าไซ	หนองหญ้าไซ

ที่มา : สำนักงานปศุสัตว์จังหวัดสุพรรณบุรี (ข้อมูล ณ วันที่ 31 ธันวาคม 2563)

ตารางที่ 47 โรงงานผลิตอาหารสัตว์จังหวัดสุพรรณบุรี ปี 2563

อำเภอ	จำนวน
เมืองสุพรรณบุรี	1
ดอนเจดีย์	1
ด่านช้าง	-
เดิมบางนางบวช	-
บางปลาม้า	1
ศรีประจันต์	2
สองพี่น้อง	5
สามชุก	1
หนองหญ้าไซ	-
อู่ทอง	1
รวม	11

ที่มา : สำนักงานปศุสัตว์จังหวัดสุพรรณบุรี (ข้อมูล ณ วันที่ 31 ธันวาคม 2563)

ตารางที่ 48 ร้านขายอาหารสัตว์จังหวัดสุพรรณบุรี ปี 2563

ลำดับ	อำเภอ	จำนวน
1	เมืองสุพรรณบุรี	47
2	ดอนเจดีย์	29
3	ด่านช้าง	20
4	เดิมบางนางบวช	16
5	บางปลาม้า	18
6	ศรีประจันต์	12
7	สองพี่น้อง	26
8	สามชุก	7
9	หนองหญ้าไซ	11
10	อู่ทอง	17
11	CJ	36
12	Lotus	9
13	7-ELEVEN	104
14	Big C	11
รวม		363

ที่มา : สำนักงานปศุสัตว์จังหวัดสุพรรณบุรี (ข้อมูล ณ วันที่ 31 ธันวาคม 2563)

GMP ศูนย์รวบรวมไข่ 1 แห่ง

- บริษัท ชัยพรสหฟาร์ม จำกัด อ.บางปลาม้า

วิธีการตลาดปศุสัตว์ที่สำคัญ

โครงสร้างตลาดสุกร

การตลาดสุกรนั้นตามหลักการแล้วราคาเนื้อสุกรชำแหละจะต้องขึ้นอยู่กับราคาสุกรมีชีวิตหน้าฟาร์ม แต่ในความเป็นจริงนั้นราคาสุกรชำแหละมักจะสูงกว่าราคาสุกรมีชีวิตมาก เนื่องจากผู้ชำแหละเป็นคนกำหนดราคาเอง ปัจจุบันรัฐบาลได้เข้ามาควบคุมราคาสุกรชำแหละไม่ให้สูงผิดปกติซึ่งเป็นการเอาเปรียบผู้บริโภค

วิธีการตลาดสุกร

วิธีการตลาดสุกรจะเริ่มจากผู้เลี้ยง คือ เกษตรกร หรือบริษัทต่าง ๆ ที่เป็นฟาร์มขนาดใหญ่ ถ้าเป็นเกษตรกรรายย่อยจะมีพ่อค้ามารับซื้อสุกรมีชีวิตจากเกษตรกรเพื่อรวบรวมส่งให้ผู้ค้าชำแหละ ทำการชำแหละส่งสุกรชำแหละให้พ่อค้าขายปลีก หรือโรงงานแปรรูปเนื้อสุกร ปัจจุบันการชำแหละสุกรต้องได้มาตรฐานตามระเบียบของทางราชการ ถ้าเป็นบริษัทขนาดใหญ่มักจะมีโรงเชือดของตนเองที่ได้มาตรฐาน

วิธีการตลาดสุกรจังหวัดสุพรรณบุรี

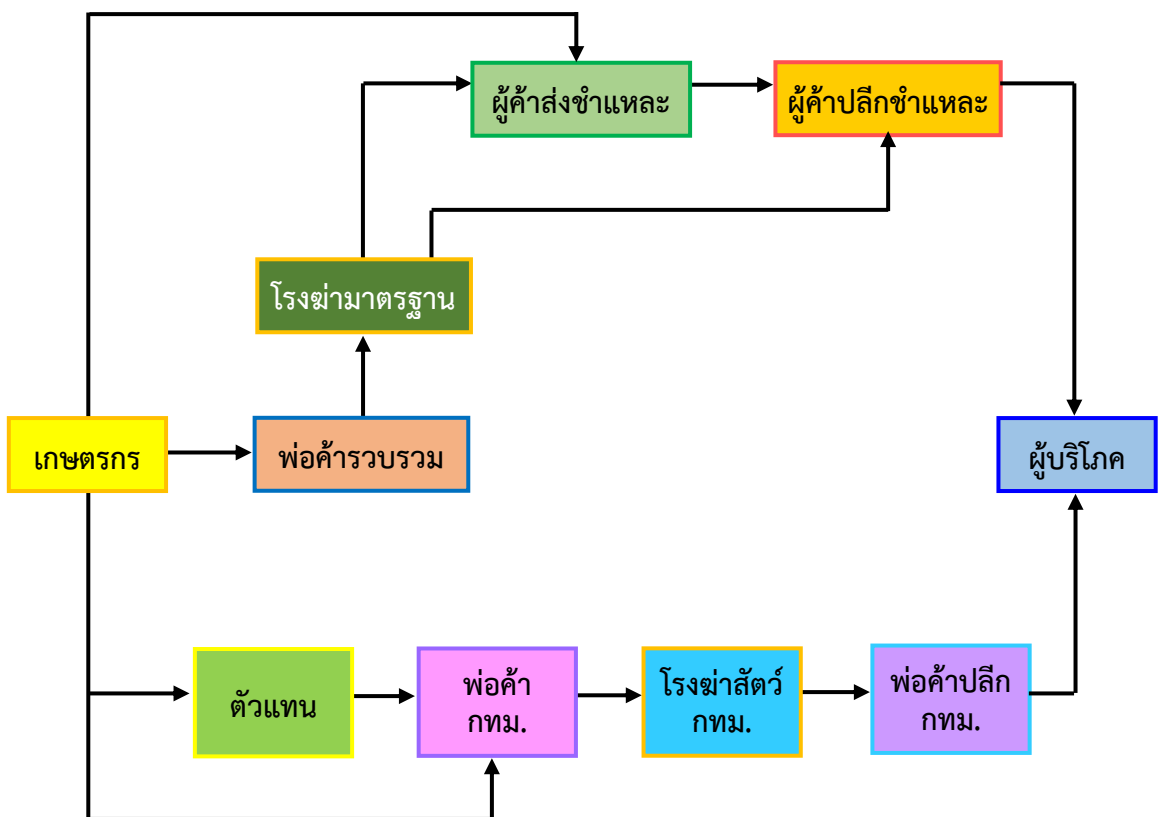

โครงสร้างการตลาดไก่เนื้อ

โครงสร้างการตลาดของไก่เนื้อนั้นไม่สลับซับซ้อนเหมือนกับการตลาดสุกร โดยทั่วไปการเลี้ยงไก่เนื้อในประเทศไทยจะมีการเลี้ยงใน 3 ลักษณะ คือ เลี้ยงแบบอิสระผู้เลี้ยงลงทุนเอง ทั้งหมด แต่อาจจะเสี่ยงเรื่องราคาที่ไม่แน่นอนได้ แบบที่สองเป็นการเลี้ยงแบบประกันราคาเป็นการทำสัญญาการซื้อล่วงหน้ากับผู้รับซื้อซึ่งทำให้ไม่เสี่ยงต่อการขึ้นลงของราคาไก่ แบบที่สามเป็นการรับจ้างเลี้ยงโดยที่ผู้เลี้ยงลงทุนเรื่องโรงเรือนและอุปกรณ์ ส่วนอื่นๆ ผู้จ้างเลี้ยงลงทุนให้ทั้งหมด ผู้รับจ้างจะได้ค่าจ้างตามที่ตกลงกันเมื่อจับไก่ส่งตลาด การตลาดไก่เนื้อจะมีผู้เกี่ยวข้องต่างๆ ดังนี้

- 1.1 พ่อค้ารวบรวมไก่มีชีวิต จะรับซื้อไก่มีชีวิตจากเกษตรกรเพื่อนำไปชำแหละหรือขายต่อให้พ่อค้าชำแหละต่อไป
- 1.2 พ่อค้าส่งไก่ชำแหละ จะรับซื้อไก่มีชีวิตจากพ่อค้ารวบรวมไก่มีชีวิต หรือออกซื้อไก่มีชีวิตด้วยตนเองเพื่อนำมาชำแหละ
- 1.3 พ่อค้าขายปลีกไก่ชำแหละ รับซื้อไก่เป็นมาชำแหละแล้วขายเอง หรือรับไก่เป็นจากพ่อค้ารวบรวมมาชำแหละขาย หรือรับไก่ชำแหละมาขายต่ออีกทอดหนึ่ง
- 1.4 บริษัทที่ทำหน้าที่ขายอาหารไก่ ยา เวชภัณฑ์ วัสดุอุปกรณ์และพันธุ์ไก่

วิธีการตลาดไก่เนื้อ

วิธีการตลาดไก่เนื้อของผู้เลี้ยงสุพรรณบุรีจะเริ่มจากพ่อค้ารวบรวมไก่มีชีวิต พ่อค้าขายส่งไก่ชำแหละ พ่อค้าขายปลีกไก่ชำแหละ จนถึงผู้บริโภคอีกส่วนหนึ่งอาจจะเริ่มจากผู้เลี้ยงไก่ส่งให้ตัวแทนบริษัทบริษัทนำส่งพ่อค้าชำแหละ พ่อค้าขายปลีกจนถึงผู้บริโภค แต่ถ้าเป็นการเลี้ยงแบบมีสัญญาผูกพันก็จะเริ่มจากผู้เลี้ยงส่งไก่มีชีวิตให้กับบริษัทเพื่อนำไก่เข้าโรงชำแหละ หลังจากชำแหละไก่แล้วก็ส่งให้กับพ่อค้าขายปลีกอีกส่วนหนึ่งจะทำการส่งออกเพื่อจำหน่ายยังต่างประเทศต่อไป

วิธีการตลาดไก่เนื้อจังหวัดสุพรรณบุรี

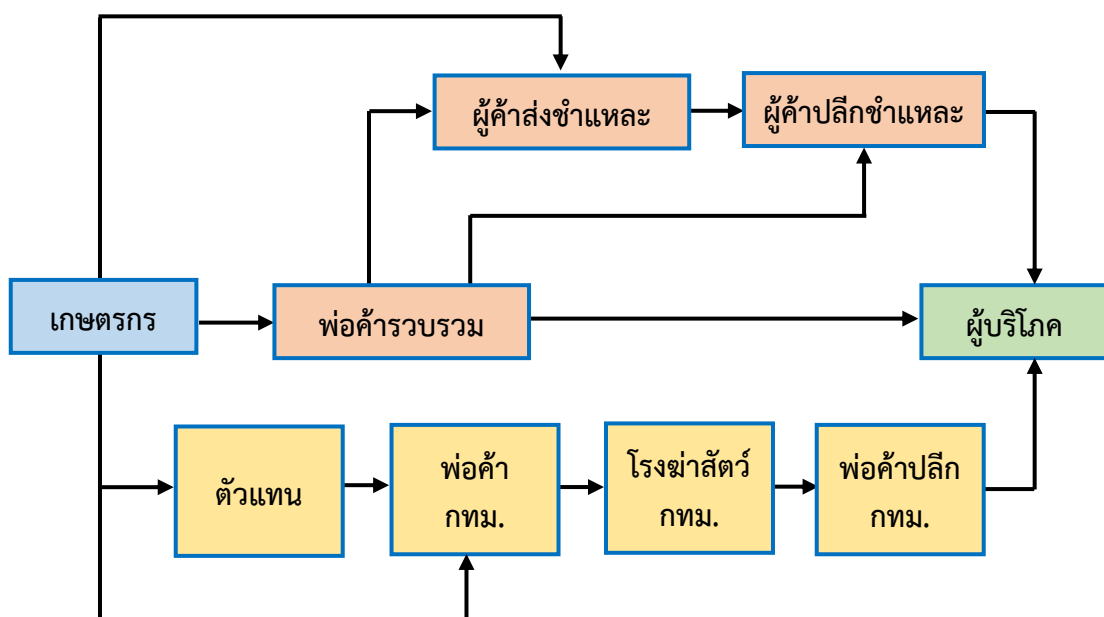

การตลาดไข่

ไข่เป็นผลผลิตจากสัตว์ปีกที่สำคัญ ได้แก่ ไก่ไข่ และเป็ดไข่ เป็นผลผลิตที่มีปัญหาด้านการตลาดตลอดมา ทั้งนี้เนื่องจากราคาไข่ขึ้นลงไม่แน่นอน บางปีไก่ขาดตลาดทำให้มีราคาแพง แต่บางปีก็ล้นตลาดทำให้ไข่มีราคาถูก ผู้เลี้ยงโดยเฉพาะเกษตรกรรายย่อยมักจะประสบกับปัญหาการขาดทุน ประกอบกับปัจจุบันมีโรคไข่หวัดนกระบาดทางราชการออกระเบียบเข้ามาควบคุมให้เลี้ยงไก่ไข่ในระบบปิดเท่านั้น ส่วนเป็ดไล่ทุ่งที่เคยเลี้ยงอยู่ก็ถูกห้ามเช่นกัน รายละเอียดเกี่ยวกับการตลาดไข่มีดังนี้

โครงสร้างและวิธีการตลาดไข่

โครงสร้างการตลาดไข่จะมีผู้ที่เกี่ยวข้องอยู่หลายลำดับ โดยจะเริ่มจากเกษตรกรผู้เลี้ยงทำการเลี้ยงไก่หรือเป็ดเพื่อผลิตไข่ จากนั้นจะมีพ่อค้าประจำท้องถิ่นเป็นผู้รวบรวมไข่เพื่อส่งต่อไปกับพ่อค้าในเมืองหรือในกรุงเทพฯ เพื่อส่งต่อไปกับพ่อค้าขายปลีก หรือแม่พ่อค้าท้องถิ่นก็ส่งไข่ให้กับพ่อค้าขายปลีกโดยตรงเพื่อให้ผู้บริโภคมาซื้อไปบริโภคต่อไป

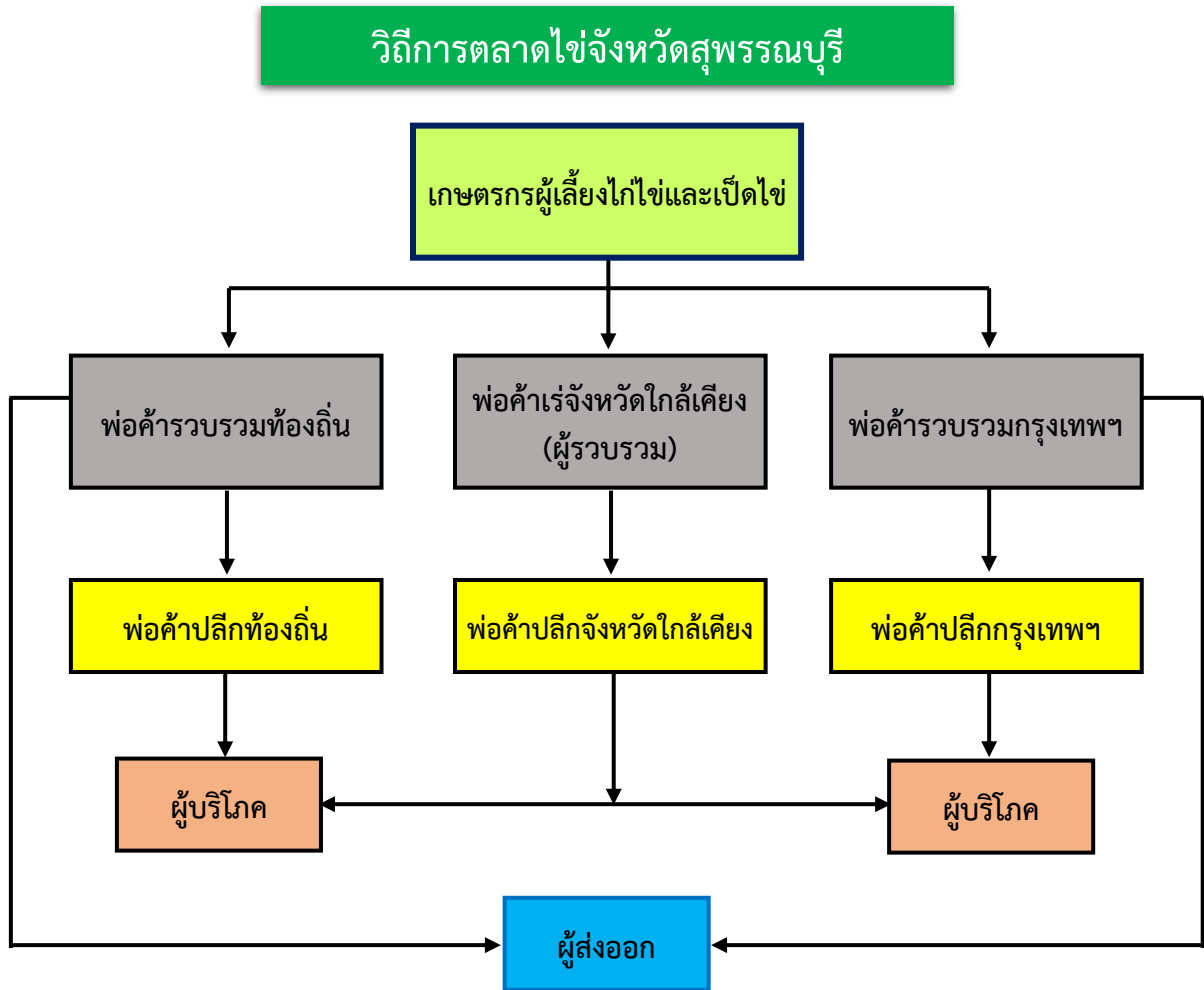

วิธีการตลาดโค-กระบือ

โค-กระบือที่เกษตรกรเลี้ยงนอกจากจะเลี้ยงไว้ใช้งานแล้ว เนื้อโค-กระบือ ยังเป็นสินค้าที่ผู้บริโภคทั่วไปซื้อไปประกอบอาหาร ทำให้เกิดธุรกิจการซื้อขายโค-กระบือ เพื่อนำไปชำแหละเพื่อขายเนื้อ การตลาดโค-กระบือส่วนใหญ่จะมีพ่อค้าไปตระเวนรับซื้อโค-กระบือมีชีวิตถึงบ้านของเกษตรกร หรืออาจจะมีแหล่งซื้อขายเป็นตลาดพบระหว่างผู้ซื้อกับผู้ขายที่เรียกว่า ตลาดนัดโค-กระบือ

วิธีการตลาดโค-กระบือจังหวัดสุพรรณบุรี

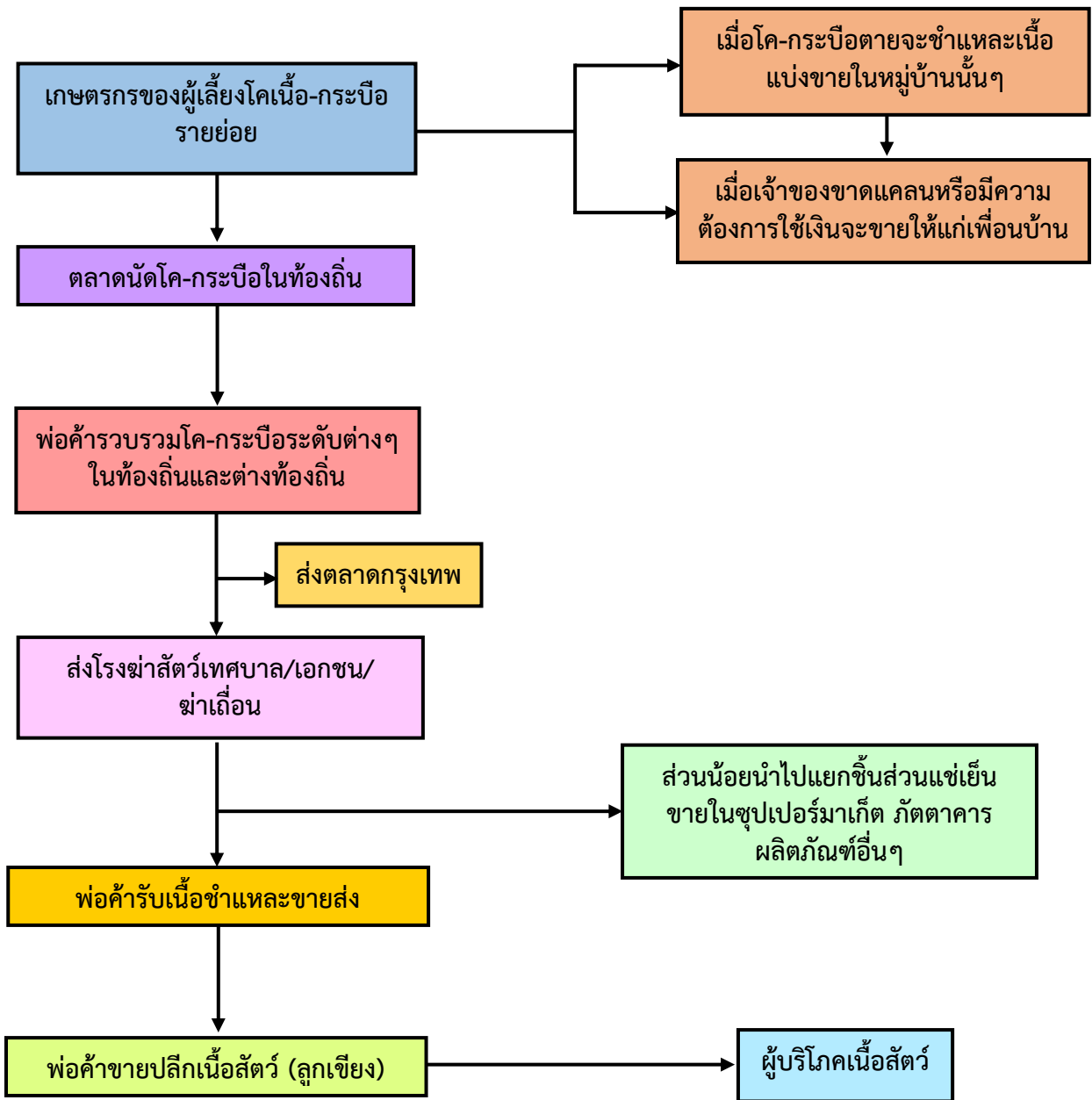

โครงสร้างและวิธีการตลาดนมและผลิตภัณฑ์นม

โครงสร้างและวิธีการตลาดนมและผลิตภัณฑ์นมนั้นจะมีผู้ที่เกี่ยวข้องอยู่หลายกลุ่ม โดยเริ่มจากเกษตรกรผู้เลี้ยงโคนมดำเนินการเลี้ยงโคนมทั้งรายย่อยและรายใหญ่เพื่อผลิตน้ำนมส่งให้กับศูนย์รวบรวมน้ำนมดิบซึ่งเป็นศูนย์ขององค์การส่งเสริมกิจการโคนมแห่งประเทศไทยหรือของสหกรณ์โคนมในจังหวัดนั้นๆ โดยที่เกษตรกรอาจจะขายนมผ่านพ่อค้าคนกลางหรือส่งนมให้กับศูนย์รวบรวมนมโดยตรง ศูนย์รวบรวมนมจะทำการตรวจคุณภาพน้ำนมดิบและประเมินราคาก่อน จากนั้นจะส่งน้ำนมให้กับโรงงานผลิตภัณฑ์นมเพื่อทำการแปรรูปเป็นผลิตภัณฑ์นมประเภทต่างๆ โดยที่จะมีตัวแทนหรือพ่อค้าส่งมารับไปจำหน่ายหรือส่งต่อไปให้กับพ่อค้าปลีกเพื่อจำหน่ายให้กับผู้บริโภคต่อไป สำหรับวิธีการตลาดนมและผลิตภัณฑ์นมแสดงไว้ดังนี้

วิธีการตลาดนมและผลิตภัณฑ์นมจังหวัดสุพรรณบุรี

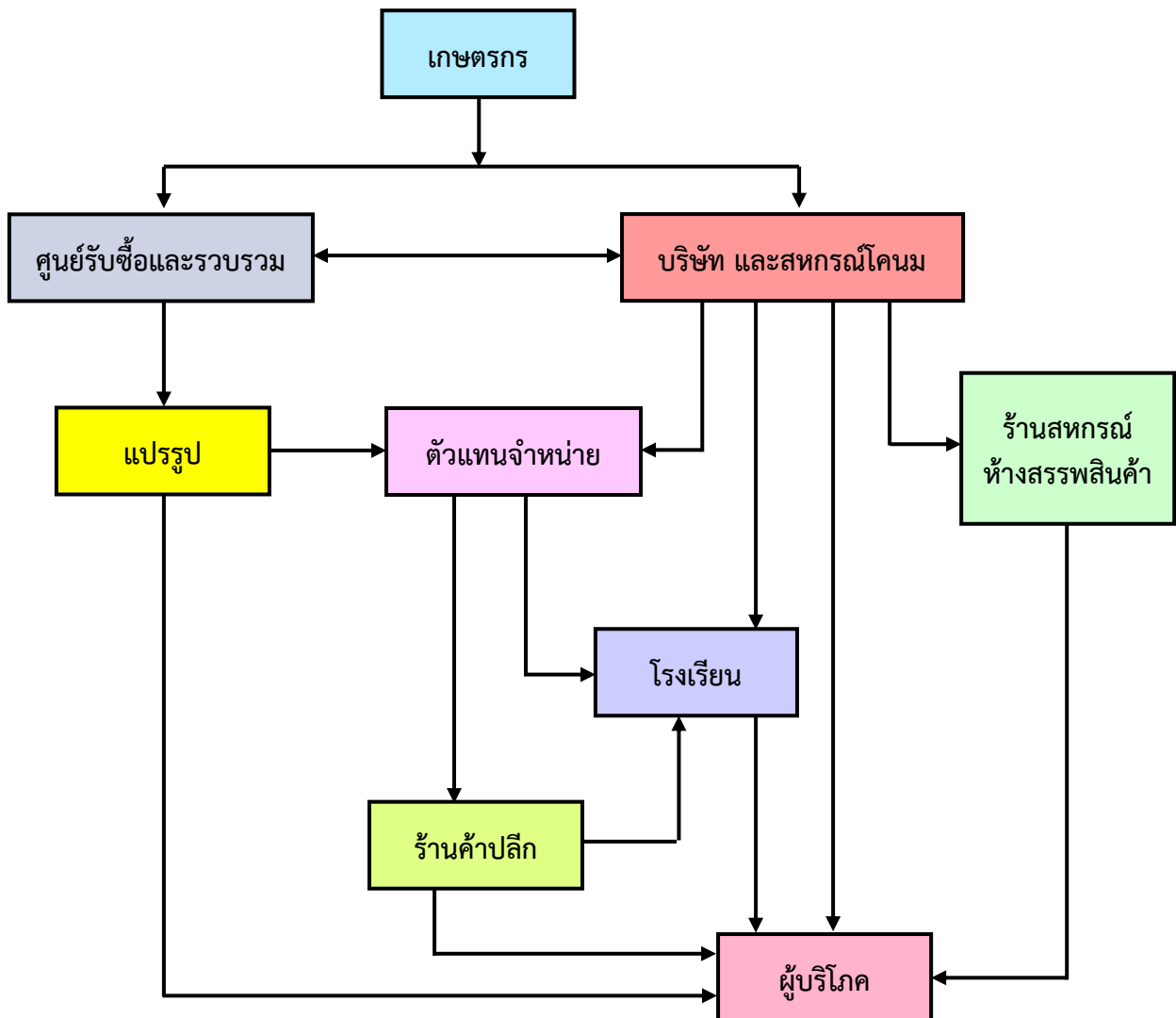

3.2.7 ข้อมูลสารสนเทศด้านประมง

ตารางที่ 49 ครีวเรือนเกษตรกรจังหวัดสุพรรณบุรี ด้านประมง ปี 2560-2563

จังหวัด/อำเภอ	จำนวนครีวเรือนเกษตรกร			
	2560	2561	2562	2563
เมืองสุพรรณบุรี	1,406			1,115
ดอนเจดีย์	210			239
ด่านช้าง	73			105
เดิมบางนางบวช	321			396
บางปลาม้า	2,347			2,703
ศรีประจันต์	201			223
สองพี่น้อง	1,723			2,423
สามชุก	296			436
หนองหญ้าไซ	47			57
อู่ทอง	625			668
รวม	7,249			8,365

ที่มา : สำนักงานประมงจังหวัดสุพรรณบุรี (ข้อมูล ณ กุมภาพันธ์ 2564)

ตารางที่ 50 ข้อมูลชนิดสัตว์น้ำของจังหวัดสุพรรณบุรี ปี 2559-2563

ลำดับ	ชนิดสัตว์น้ำ	ปี 2559			ปี 2560			ปี 2561			ปี 2562			ปี 2563		
		จำนวน ฟาร์ม	พื้นที่ (ไร่)	ผลผลิต (ก.ก.)	จำนวน ฟาร์ม	พื้นที่ (ไร่)	ผลผลิต (ก.ก.)	จำนวน ฟาร์ม	พื้นที่ (ไร่)	ผลผลิต (ก.ก.)	จำนวน ฟาร์ม	พื้นที่ (ไร่)	ผลผลิต (ก.ก.)	จำนวน ฟาร์ม	พื้นที่ (ไร่)	ผลผลิต (ก.ก.)
1	กุ้งก้ามกราม	721	8,767	2,191,750	950	6,904	1,725,890	1,433	11,361	2,840,228	444	5,720	14,586,281	1,021	9,241	1,848,280
2	กุ้งขาว	992	11,524	29,386,200	1,023	11,976	30,538,163	634	6,993	17,832,192	1,261	11,632	2,907,878	437	3,572	9,107,784
3	กุ้งขาวปน ก้ามกราม													1,271	14,936	30,468,889
4	ปลาช่อน	30	240	768,000	31	289	923,380	3	150	480,000	3	150	480,000	4	200	640,000
5	ปลานิล	3,478	18,900	8,883,000	3,672	20,459	9,615,743	3,853	22,137	10,404,297	3,198	16,893	7,939,912	4,013	24,388	9,755,176
6	ปลาดุก	547	1,476	2,730,508	571	1,566	2,896,848	623	1,853	3,428,604	661	2,873	5,315,910	586	2,081	3,849,341
7	ปลาสวาย	222	731	380,120	283	1,232	640,689	236	875	455,259	374	2,324	1,208,451	211	690.15	345,075
8	ปลาแรด	96	136	477,470	93	140	488,863	96	134	469,875	261	535	133,870	76	99.02	49,510
9	ปลาทับทิม	121	173	603,995	106	387	1,353,595	96	140	490,438	52	254	164,938	91	452.64	1,584,240
10	ปลาตะเพียนขาว	189	475	118,668	274	923	230,828	255	528	132,052	102	150	523,688	256	467.03	116,758
11	ปลาสลิค	9	58	6,090	12	167	17,514	18	133	13,939	46	215	22,525	29	197.25	394,500
12	ปลายี่สกเทศ	41	180	116,838	88	627	407,550	36	152	98,800	96	134	469,875	30	126.25	44,188
13	ปลากRAY	34	138	199,549	40	142	205,900	37	210.25	304,863	37	210	304,863	31	109	158,050
14	กบ	37	47	170,172	43	29	105,521	55	42	151,012	55	42	151,012	62	29.095	104,742
15	ตะพาบน้ำ	33	147	257,443	33	150	262,245	33	133	233,370	33	133	233,370	20	77.71	135,993
16	จระเข้	28	82	6,807 (ตัว)	30	9	-	35	7.7	7,327	35	8	7,237	35	7.7476	7,237
รวม		6,578	43,073	46,289,801	7,249	44,998	49,412,730	7,443	44,849	37,342,256	6,658	41,273	34,449,809	8,173	56,673	58,609,762

ที่มา : สำนักงานประมงจังหวัดสุพรรณบุรี (ข้อมูล ณ กุมภาพันธ์ 2564)

ตารางที่ 51 ฐานข้อมูลฟาร์มเลี้ยงสัตว์น้ำ-ผลผลิตสัตว์น้ำ-มูลค่าสัตว์น้ำ จังหวัดสุพรรณบุรี ปี 2563

สัตว์น้ำ		1. กุ้งก้ามกราม				2. กุ้งขาว			
ที่	อำเภอ	จำนวน (ฟาร์ม)	เนื้อที่ เลี้ยงรวม (ไร่)	ผลผลิต (กก./ปี)	มูลค่า (บาท)	จำนวน (ฟาร์ม)	เนื้อที่ เลี้ยงรวม (ไร่)	ผลผลิต (กก./ปี)	มูลค่า (บาท)
1	เมืองสุพรรณบุรี	34	394	78,750	14,175,000	23	448	1,143,038	114,303,750
2	ดอนเจดีย์	3	41	8,200	1,476,000	136	140	356,363	35,636,250
3	ด่านช้าง	-	-	-	-	-	-	-	-
4	เดิมบางนางบวช	5	20	4,000	720,000	3	83	211,650	21,165,000
5	บางปลาม้า	517	4,837	967,336	174,120,480	60	762	1,943,891	194,389,050
6	ศรีประจันต์	2	11	2,200	396,000	13	159	404,813	40,481,250
7	สองพี่น้อง	445	3,485	696,950	125,451,000	129	1,177	3,001,019	300,101,850
8	สามชุก	6	327	65,344	11,761,920	5	48	122,400	12,240,000
9	หนองหญ้าไซ	-	-	-	-	-	-	-	-
10	อู่ทอง	9	128	25,500	4,590,000	68	755	1,924,613	192,461,250
รวม		1,021	9,241	1,848,280	332,690,400	437	3,572	9,107,784	910,788,400

สัตว์น้ำ		3. กุ้งขาวปนกำมกราม				4. ปลาช่อน			
ที่	อำเภอ	จำนวน (ฟาร์ม)	เนื้อที่ เลี้ยงรวม (ไร่)	ผลผลิต (กก./ปี)	มูลค่า (บาท)	จำนวน (ฟาร์ม)	เนื้อที่ เลี้ยงรวม (ไร่)	ผลผลิต (กก./ปี)	มูลค่า (บาท)
1	เมืองสุพรรณบุรี	5	91	185,640	20,311,200	-	-	-	-
2	ดอนเจดีย์	16	184	375,360	41,068,800	-	-	-	-
3	ด่านช้าง	-	-	-	-	-	-	-	-
4	เดิมบางนางบวช	-	-	-	-	-	-	-	-
5	บางปลาม้า	379	4,214	8,597,029	940,616,136	1	135	432,000	34,560,000
6	ศรีประจันต์	1	22	44,880	4,910,400	-	-	-	-
7	สองพี่น้อง	817	9,627	19,639,080	2,148,746,400	1	50	160,000	12,800,000
8	สามชุก	-	-	-	-	1	2	6,400	512,000
9	หนองหญ้าไซ	-	-	-	-	-	-	-	-
10	อู่ทอง	53	798	1,626,900	178,002,000	1	13	41,600	3,328,000
รวม		1,271	14,936	30,468,889	3,333,654,936	4	200	640,000	51,200,000

สัตว์น้ำ		5. ปลานิล				6. ปลาตูก			
ที่	อำเภอ	จำนวน (ฟาร์ม)	เนื้อที่ เลี้ยงรวม (ไร่)	ผลผลิต (กก./ปี)	มูลค่า (บาท)	จำนวน (ฟาร์ม)	เนื้อที่ เลี้ยงรวม (ไร่)	ผลผลิต (กก./ปี)	มูลค่า (บาท)
1	เมืองสุพรรณบุรี	616	1,727	690,740	17,268,500	155	623	1,152,550	40,339,250
2	ดอนเจดีย์	65	92	36,724	918,100	5	22	39,923	1,397,305
3	ด่านช้าง	53	37	14,600	365,000	7	5.3	9,713	339,938
4	เดิมบางนางบวช	240	808	323,084	8,077,100	41	28	52,651	1,842,785
5	บางปลาม้า	1,431	11,880	4,751,900	118,797,500	148	552	1,021,052	35,736,820
6	ศรีประจันต์	101	156	62,316	1,557,900	23	52	96,431	3,375,094
7	สองพี่น้อง	851	8,030	3,212,000	80,300,000	80	386	713,638	24,977,313
8	สามชุก	247	193	77,180	1,929,500	28	75	138,436	4,845,243
9	หนองหญ้าไซ	28	28	11,380	284,500	10	14	24,975	874,125
10	อู่ทอง	381	1,438	575,252	14,381,300	89	324	599,974	20,999,073
รวม		4,013	24,388	9,755,176	243,879,400	586	2,081	3,849,341	134,726,944

สัตว์น้ำ		7. ปลาสรวย				8. ปลาแรด			
ที่	อำเภอ	จำนวน (ฟาร์ม)	เนื้อที่ เลี้ยงรวม (ไร่)	ผลผลิต (กก./ปี)	มูลค่า (บาท)	จำนวน (ฟาร์ม)	เนื้อที่ เลี้ยงรวม (ไร่)	ผลผลิต (กก./ปี)	มูลค่า (บาท)
1	เมืองสุพรรณบุรี	70	171	85,600	1,712,000	28	50	24,875	1,492,500
2	ดอนเจดีย์	5	13	6,625	132,500	-	-	-	-
3	ด่านช้าง	1	2	1,000	20,000	-	-	-	-
4	เดิมบางนางบวช	18	12	5,785	115,700	14	8	3,760	225,600
5	บางปลาม้า	44	306	152,840	3,056,800	7	10	5,125	307,500
6	ศรีประจันต์	13	16	8,000	160,000	14	9	4,375	262,500
7	สองพี่น้อง	15	87	43,250	865,000	6	12	5,750	345,000
8	สามชุก	34	26	12,975	259,500	4	5	2,625	157,500
9	หนองหญ้าไซ	-	-	-	-	-	-	-	-
10	อู่ทอง	11	58	29,000	580,000	3	6	3,000	180,000
รวม		211	690	345,075	6,901,500	76	99	49,510	2,970,600

สัตว์น้ำ		9. ปลาทับบิม				10. ปลาตะเพียนขาว			
ที่	อำเภอ	จำนวน (ฟาร์ม)	เนื้อที่ เลี้ยงรวม (ไร่)	ผลผลิต (กก./ปี)	มูลค่า (บาท)	จำนวน (ฟาร์ม)	เนื้อที่ เลี้ยงรวม (ไร่)	ผลผลิต (กก./ปี)	มูลค่า (บาท)
1	เมืองสุพรรณบุรี	15	29	100,170	7,011,900	50	104	26,063	912,188
2	ดอนเจดีย์	10	10	33,250	2,327,500	2	3	625	21,875
3	ด่านช้าง	1	2	7,000	490,000	36	32	7,875	275,625
4	เดิมบางนางบวช	11	4	14,420	1,009,400	36	18	4,603	161,088
5	บางปลาม้า	11	339	1,184,750	82,932,500	25	127	31,688	1,109,063
6	ศรีประจันต์	12	15	51,625	3,613,750	18	11	2,863	100,188
7	สองพี่น้อง	6	27	94,045	6,583,150	13	54	13,388	468,563
8	สามชุก	20	12	42,980	3,008,600	46	54	13,468	471,363
9	หนองหญ้าไซ	-	-	-	-	10	16	3,938	137,813
10	อู่ทอง	5	16	56,000	3,920,000	20	49	12,250	428,750
รวม		91	453	1,584,240	110,896,800	256	467	116,758	4,086,513

สัตว์น้ำ		11. ปลาสด				12. ปลาเยือกแข็ง			
ที่	อำเภอ	จำนวน (ฟาร์ม)	เนื้อที่ เลี้ยงรวม (ไร่)	ผลผลิต (กก./ปี)	มูลค่า (บาท)	จำนวน (ฟาร์ม)	เนื้อที่ เลี้ยงรวม (ไร่)	ผลผลิต (กก./ปี)	มูลค่า (บาท)
1	เมืองสุพรรณบุรี	13	100.25	200,500	14,035,000	12	44	15,488	309,750
2	ดอนเจดีย์	1	5.00	10,000	700,000	-	-	-	-
3	ด่านช้าง	-	-	-	-	-	-	-	-
4	เดิมบางนางบวช	1	20.00	40,000	2,800,000	1	2	700	14,000
5	บางปลาม้า	6	45.25	90,500	6,335,000	7	28	9,713	194,250
6	ศรีประจันต์	2	1.00	2,000	140,000	2	1	438	8,750
7	สองพี่น้อง	2	23.00	46,000	3,220,000	5	26	9,100	182,000
8	สามชุก	3	1.50	3,000	210,000	1	1	350	7,000
9	หนองหญ้าไซ	0	-	-	-	-	-	-	-
10	อู่ทอง	1	1.25	2,500	175,000	2	24	8,400	168,000
รวม		29	197	394,500	27,615,000	30	126	44,188	883,750

สัตว์น้ำ		13. ปลาทราย				14. กบ			
ที่	อำเภอ	จำนวน (ฟาร์ม)	เนื้อที่ เลี้ยงรวม (ไร่)	ผลผลิต (กก./ปี)	มูลค่า (บาท)	จำนวน (ฟาร์ม)	เนื้อที่ เลี้ยงรวม (ไร่)	ผลผลิต (กก./ปี)	มูลค่า (บาท)
1	เมืองสุพรรณบุรี	-	-	-	-	20	8	27,882	1,533,510
2	ดอนเจดีย์	1	0.8	1,088	70,688	5	2	8,550	470,250
3	ด่านช้าง	-	-	-	-	-	-	-	-
4	เดิมบางนางบวช	-	-	-	-	4	2	7,578	416,790
5	บางปลาม้า	6	16.3	23,563	1,531,563	13	8	30,312	1,667,160
6	ศรีประจันต์	5	14.3	20,663	1,343,063	2	1	4,932	271,260
7	สองพี่น้อง	18	73.8	106,938	6,950,938	8	3.88	13,968	768,240
8	สามชุก	-	-	-	-	6	0.93	3,348	184,140
9	หนองหญ้าไซ	-	-	-	-	2	0.6	2,232	122,760
10	อู่ทอง	1	4.0	5,800	377,000	2	2	5,940	326,700
รวม		31	109	158,050	10,273,250	62	29	104,742	5,760,810

สัตว์น้ำ		15. ตะพาบน้ำ				16. จระเข้				รวมทั้งจังหวัด			
ที่	อำเภอ	จำนวน (ฟาร์ม)	เนื้อที่เลี้ยงรวม (ไร่)	ผลผลิต (กก./ปี)	มูลค่า (บาท)	จำนวน (ฟาร์ม)	เนื้อที่เลี้ยงรวม (ไร่)	ผลผลิต (กก./ปี)	มูลค่า (บาท)	จำนวน (ฟาร์ม)	เนื้อที่เลี้ยงรวม (ไร่)	ผลผลิต (กก./ปี)	มูลค่า (บาท)
1	เมืองสุพรรณบุรี	4	15	25,375	2,537,500	7	2.3	1,209		1,059	3,808	3,756,670	232,032,688
2	ดอนเจดีย์	-	-	-	-	3	0.4	1,134		255	512	876,707	76,314,628
3	ด่านช้าง	-	-	-	-	4	1.1	550		106	80	40,188	1,490,563
4	เดิมบางนางบวช	3	4	6,738	673,750	5	0.7	265		387	1,010	674,968	37,221,213
5	บางปลาม้า	1	1	1,750	175,000	3	1.1	1,870		2,662	23,262	19,243,447	1,414,485,500
6	ศรีประจันต์	-	-	-	-	3	0.3	520		214	469	705,534	55,675,034
7	สองพี่น้อง	1	-	438	43,750	4	0.8	1,188		2,405	23,061	27,755,562	2,298,227,283
8	สามชุก	7	32	55,353	5,535,250	2	0.4	110		412	778	543,858	41,122,015
9	หนองหญ้าไซ	4	26	46,340	4,634,000	3	0.4	279		60	86	88,865	6,053,198
10	อู่ทอง	-	-	-	-	1	0.3	112		648	3,616	4,916,728	385,656,473
รวม		20	78	135,993	13,599,250	35	7.7	7,237	-	8,208	56,681	58,602,525	4,548,278,591

หมายเหตุ : ข้อมูลรวมทั้งจังหวัด **ยังไม่รวม**ผลผลิตจระเข้

ที่มา : สำนักงานประมงจังหวัดสุพรรณบุรี (ข้อมูล ณ กุมภาพันธ์ 2564)

วิธีการตลาดของสินค้าสัตว์น้ำที่สำคัญในจังหวัดสุพรรณบุรี

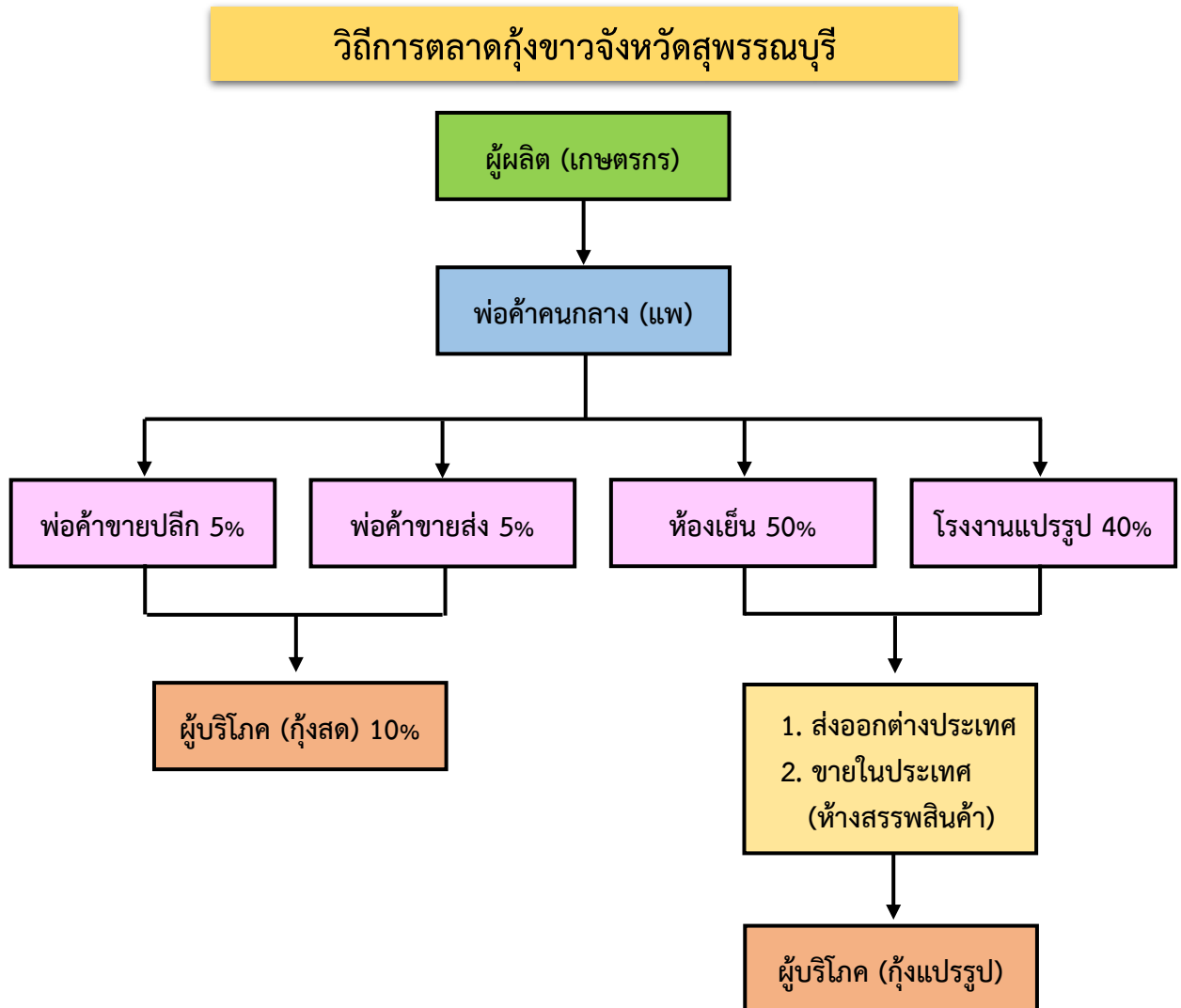

วิธีการตลาดกุ้งขาว จะแตกต่างจากการค้าผลผลิตเกษตรกรอื่นๆ คือ มีผู้ซื้อและผู้ขายไม่มากนัก แต่มีการแข่งขันกันค่อนข้างสูง เพราะต่างมีความรู้และทราบข้อมูลข่าวสาร และมีประสบการณ์มาก จากโครงสร้างของตลาดกุ้งขาว จะเห็นว่าวิธีการตลาดของกุ้งตั้งแต่จับจากเกษตรกรหรือฟาร์มผู้เลี้ยง ผู้รวบรวมถึงผู้แปรรูปส่งออกและผู้บริโภคภายในประเทศ

เกษตรกรจะจำหน่ายกุ้งขาวให้แก่ห้องเย็นมากที่สุด คือ ประมาณร้อยละ 50 ของผลผลิตทั้งหมด รองลงมาเป็นการจำหน่ายให้กับโรงงานแปรรูป คือ ร้อยละ 40 เพื่อทำการส่งออกไปยังต่างประเทศ และขายในประเทศคือห้างสรรพสินค้าต่างๆ ในลักษณะกุ้งแช่เย็น ส่วนกุ้งขาวอีกร้อยละ 10 จะจำหน่ายให้แก่พ่อค้าปลีก และพ่อค้าขายส่ง แห่งละประมาณร้อยละ 5



วิธีการตลาดกุ้งก้ามกรามจังหวัดสุพรรณบุรี

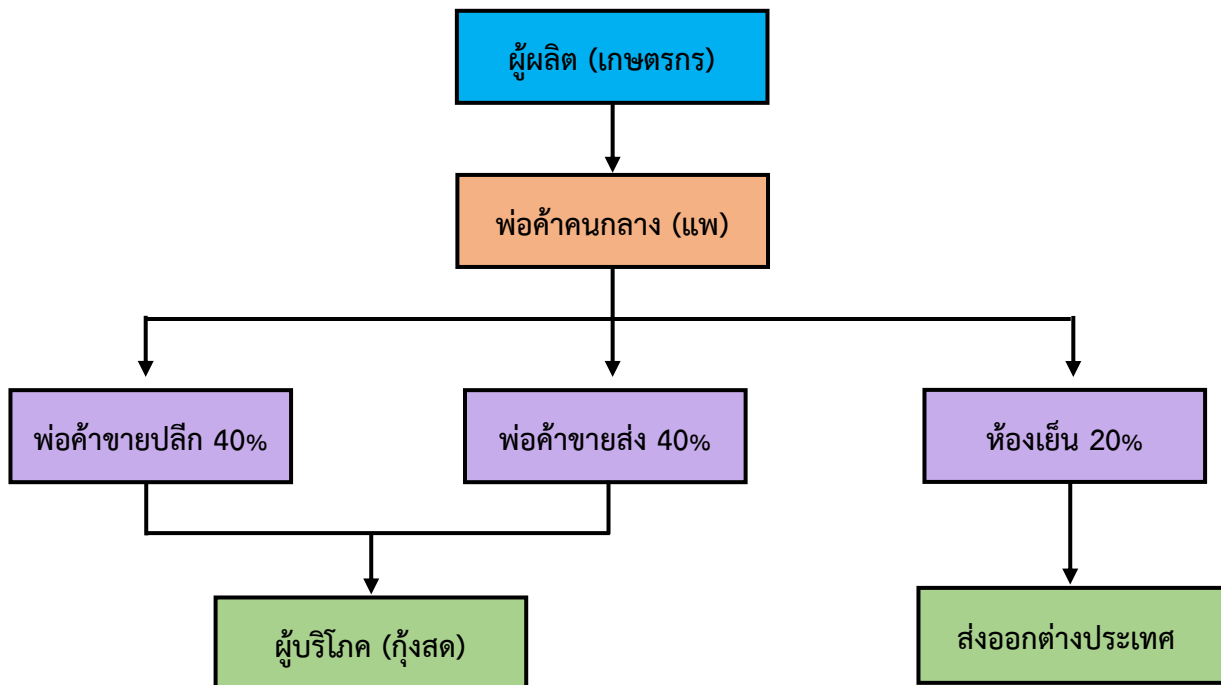

วิธีการตลาดกุ้งก้ามกราม จะแตกต่างกับกุ้งขาว คือ เกษตรกรจะจำหน่ายกุ้งก้ามกรามให้แก่พ่อค้าปลีก และพ่อค้าส่ง มากที่สุด คือ ประมาณแห่งละ ร้อยละ 40 ของผลผลิตทั้งหมด เพื่อจำหน่ายไปยังผู้บริโภค รองลงมา เป็นการจำหน่ายให้กับห้องเย็น คือ ร้อยละ 20 เพื่อทำการส่งออกไปยังต่างประเทศ ในลักษณะกุ้งแช่เย็น



วิธีการตลาดปลานิล/ปลาทับทิมจังหวัดสุพรรณบุรี

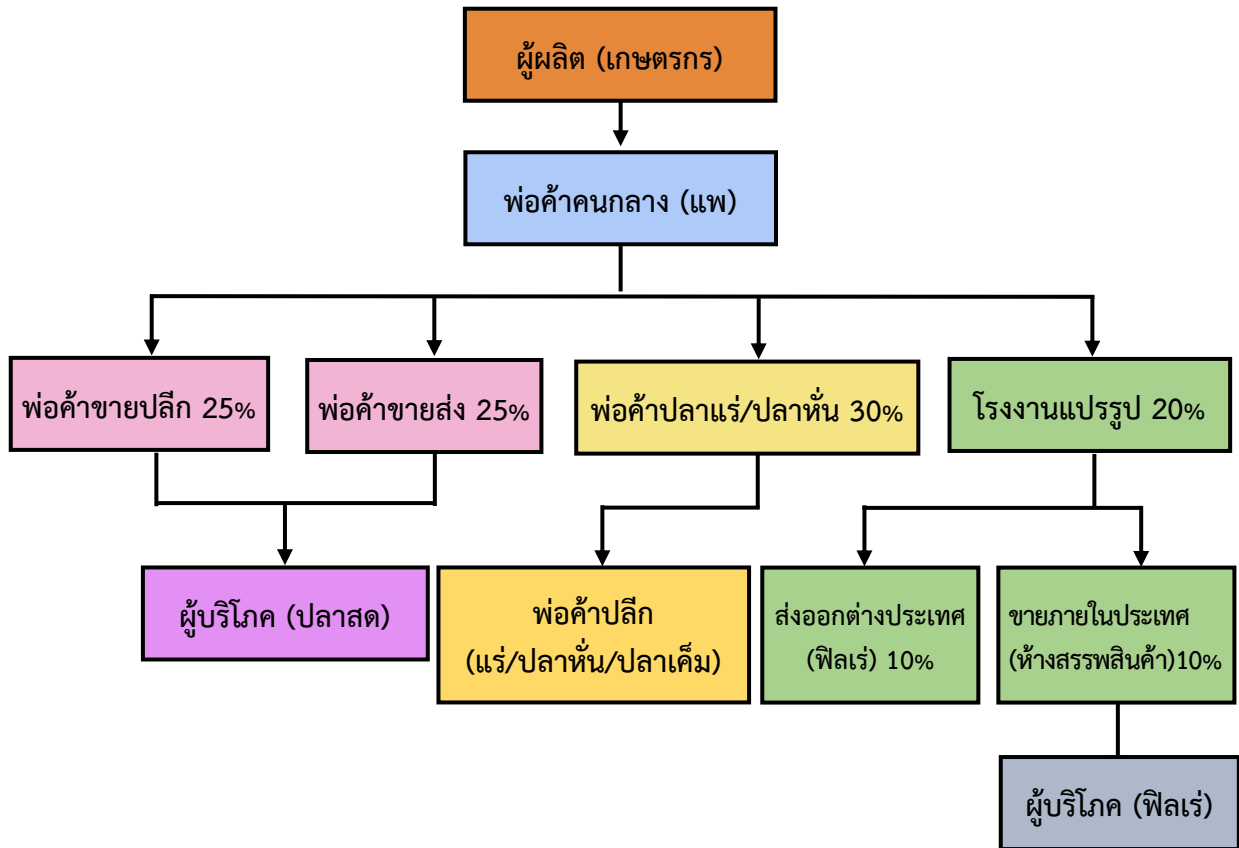

วิธีการตลาดปลานิล/ปลาทับทิม



วิธีการตลาดปลานิล/ปลาทับทิม จะเริ่มตั้งแต่การนำผลผลิตจากเกษตรกรไปสู่ผู้บริโภคและผู้ส่งออกปลานิล/ปลาทับทิม ซึ่งจะต้องผ่านผู้ประกอบการค้าในตลาดแต่ละระดับที่เกี่ยวข้องเนื่องกันเป็นลูกโซ่ เมื่อเกษตรกรเลี้ยงปลาได้ขนาดตามที่ตลาดมีความต้องการแล้ว ก็จะมีพ่อค้าคนกลาง (แพ) มารับซื้อที่ฟาร์มของเกษตรกร โดยจะรับซื้อในลักษณะของปลาอ็อกและปลานอน ส่วนใหญ่ปลาที่เลี้ยงในกระชังจะซื้อเป็นปลาอ็อก โดยจะต้องมีถังอ็อกซิเจนติดรถอยู่ด้วยเพื่อไม่ให้ปลาตาย ส่วนปลานอนนั้นพ่อค้าที่รับซื้อ จะเทปลาใส่ในรถบรรทุกโดยไม่มีอ็อกซิเจน

เกษตรกรจะจำหน่ายปลานิล/ปลาทับทิมให้แก่พ่อค้าแรม/ปลาหัน มากที่สุด คือประมาณร้อยละ 30 ของผลผลิตทั้งหมด และจำหน่ายให้แก่พ่อค้าขายปลีก และพ่อค้าขายส่ง คือ ประมาณแห่งละ ร้อยละ 25 ของผลผลิตทั้งหมด เพื่อกำหนดไปยังผู้บริโภค อีกส่วนเป็นการจำหน่ายให้กับโรงงานแปรรูป คือ ร้อยละ 30 เพื่อส่งออกไปยังตลาดต่างประเทศ โดยส่งออกในรูปแบบของปลามีชีวิต ปลาแช่เย็นแช่แข็ง ปลาสดหรือแช่เย็น ปลาแบบฟิลิปปินส์แช่เย็นจนแข็ง รวมถึงส่งให้แก่ห้างสรรพสินค้าเพื่อกำหนดให้ผู้บริโภคในรูปแบบของฟิลิปปินส์แช่เย็น

วิธีการตลาดปลานิล/ปลาทับทิม จะเริ่มตั้งแต่การนำผลผลิตจากเกษตรกรไปสู่ผู้บริโภคและผู้ส่งออกปลานิล/ปลาทับทิม ซึ่งจะต้องผ่านผู้ประกอบการค้าในตลาดแต่ละระดับที่เกี่ยวข้องเนื่องกันเป็นลูกโซ่ เมื่อเกษตรกรเลี้ยงปลาได้ขนาดตามที่ตลาดมีความต้องการแล้ว ก็จะมีพ่อค้าคนกลาง (แพ) มารับซื้อที่ฟาร์มของเกษตรกร โดยจะรับซื้อในลักษณะของปลาอ็อกและปลานอน ส่วนใหญ่ปลาที่เลี้ยงในกระชังจะซื้อเป็นปลาอ็อก โดยจะต้องมีถังอ็อกซิเจนติดรถอยู่ด้วยเพื่อไม่ให้ปลาตาย ส่วนปลานอนนั้นพ่อค้าที่รับซื้อ จะเทปลาใส่ในรถบรรทุกโดยไม่มีอ็อกซิเจน

วิธีการตลาดปลาดุกจังหวัดสุพรรณบุรี

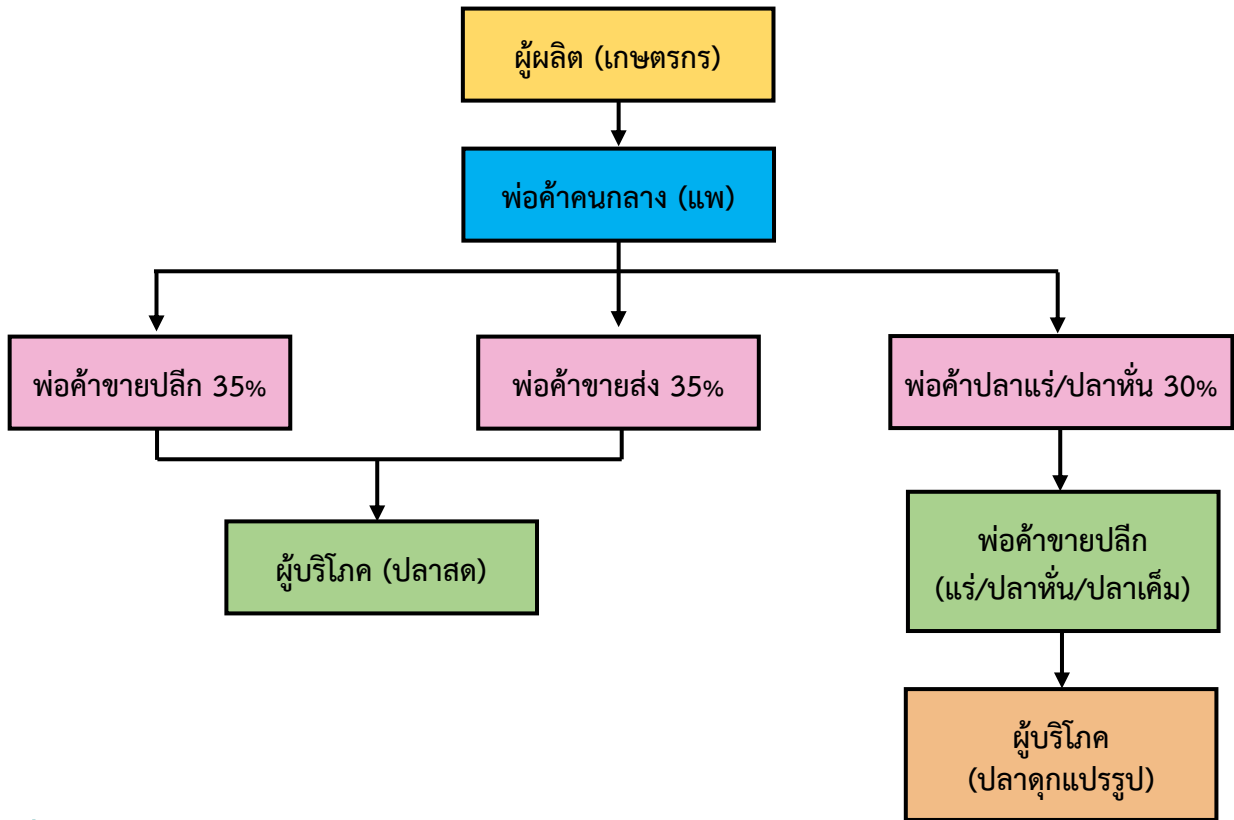

วิธีการตลาดปลาดุก

ลักษณะปลาดุกที่ซื้อขายส่วนใหญ่ นิยมปลาดุกบึกอูย เริ่มตั้งแต่ นำผลผลิตปลาดุกจาก เกษตรกรไปสู่ผู้บริโภค ซึ่งจะต้องผ่านพ่อค้าในตลาด แต่ละระดับที่เกี่ยวข้องกันเป็นลูกโซ่ ซึ่งเกษตรกร ส่วนใหญ่เมื่อเลี้ยงปลาได้ขนาดตามที่ตลาดต้องการ แล้ว มีผู้รวบรวมมารับซื้อผลผลิตที่ฟาร์มของ เกษตรกร ซึ่งมีทั้งผู้รวบรวมท้องถิ่นและท้องถิ่น ผู้รวบรวมจะซื้อในลักษณะปลามีชีวิต มีการคัดขนาด ปลา โดยใช้เครื่องร่อนปลาทำการคัดขนาดปลา ขนส่งในลักษณะปลามีชีวิต บรรทุกผลผลิต โดยรถบรรทุก ส่วนใหญ่ผู้รวบรวมเลือกซื้อปลาที่มีขนาดใหญ่และขนาดกลาง สำหรับขนาดเล็กผู้รวบรวมบาง รายไม่รับซื้อ เกษตรกรต้องเลี้ยงต่ออีกสักระยะหนึ่งหรือนำผลผลิตมาจำหน่ายเองที่ศูนย์ซื้อขายปลาน้ำจืด/ ตลาดกลาง



เกษตรกรจะจำหน่ายปลาดุกให้แก่พ่อค้าขายปลีก และพ่อค้าขายส่ง มากที่สุด คือ ประมาณ แห่งละ ร้อยละ 35 ของผลผลิตทั้งหมด เพื่อจำหน่ายไปยังผู้บริโภค อีกส่วนเป็นการจำหน่ายให้กับพ่อค้าปลา แระ/ปลาหัน คือ ร้อยละ 30 เพื่อจำหน่ายให้แก่ผู้บริโภคในรูปแบบปลาดุกแปรรูป หรือ ปลาดุกแดดเดียว

วิธีการตลาดปลาช่อนจังหวัดสุพรรณบุรี

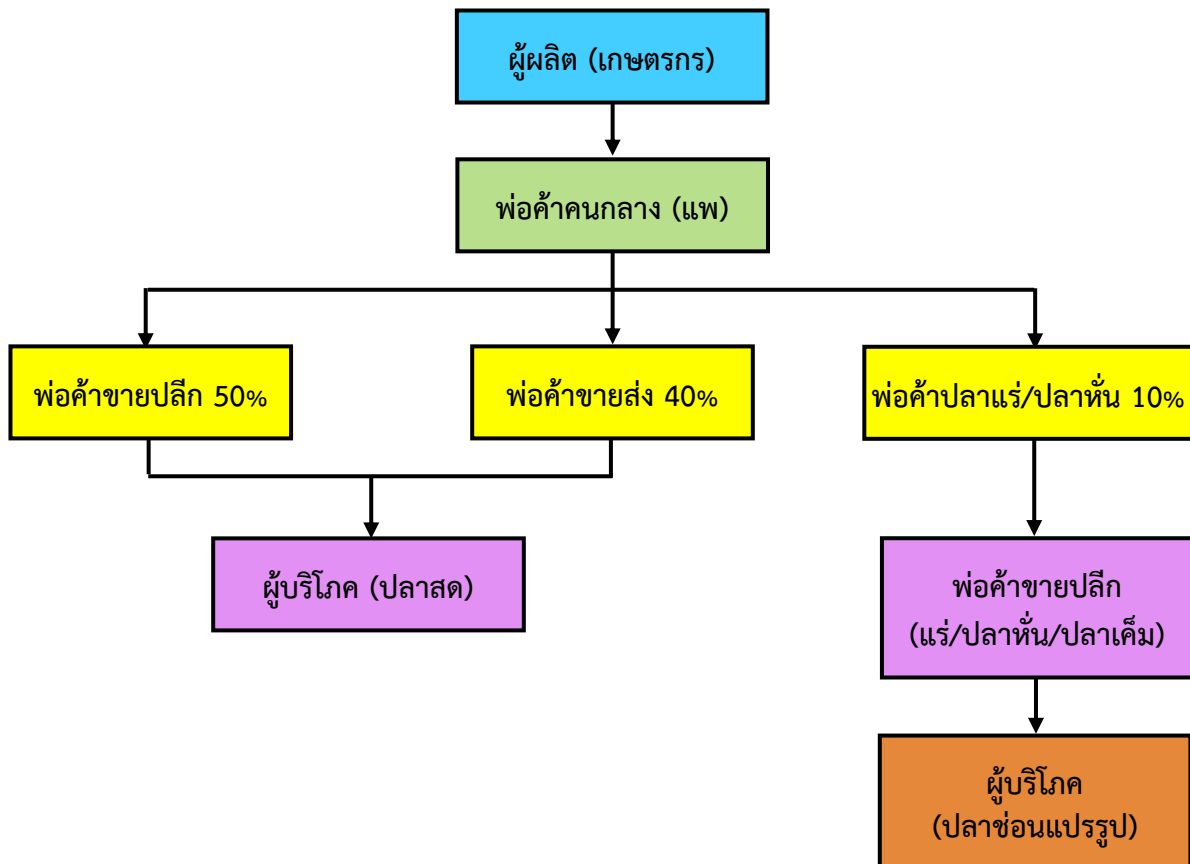

วิธีการตลาดปลาช่อน

ปลาช่อนเป็นปลาเศรษฐกิจขายได้ทุกขนาด ยิ่งน้ำหนักตัวละ 8-9 ชีด ถึง 1 กิโลกรัม จะได้ราคาดี โดยจะได้กิโลกรัมละ 70-80 บาท ถ้าเผาปลาช่อนขายจะขายได้ตัวละ 90-100 บาท ปลาช่อนเล็ก ราคา กิโลกรัมละ 50-60 บาท แต่ถ้าแปรรูปเป็นปลาเค็ม ปลาช่อนแดดเดียว ราคา กิโลกรัมละ 120 บาท เกษตรกรจะจำหน่ายปลาช่อนให้แก่พ่อค้าขายปลีกมากที่สุด คือ ประมาณร้อยละ 50 ของผลผลิตทั้งหมด และจำหน่ายให้แก่พ่อค้า ขายส่ง ร้อยละ 40 เพื่อจำหน่ายไปยังผู้บริโภคร อีกส่วนเป็นการจำหน่ายให้กับพ่อค้าปลาแระ/ปลาหั่น คือ ร้อยละ 10 เพื่อจำหน่ายให้แก่ผู้บริโภครในรูปแบบปลาช่อนแปรรูป



3.2.8 เกษตรอินทรีย์/GAP

ข้อมูลการรับรองมาตรฐานสินค้าเกษตรปลอดภัยของจังหวัด

1. พื้นที่การทำเกษตรอินทรีย์ รวม 1,792.89 ไร่ เกษตรกร 222 ราย แปลง รับรองแล้ว/ 308.08 ไร่ เกษตรกร 55 รายแปลง/

1.1 พื้นที่เกษตรอินทรีย์ที่ได้รับการรับรองจากหน่วยงาน รวม 500.64 ไร่ เกษตรกร 99 ราย/ 308.08 แปลง รับรองแล้ว ไร่ เกษตรกร 55 รายแปลง/

ชนิดสินค้า	จำนวนราย/แปลง	จำนวนไร่
1) ข้าวอินทรีย์แบบกลุ่ม		
T1 (เตรียมความพร้อม)	-	-
T2 (ปรับเปลี่ยน)	14/20	136.75
2) ข้าวอินทรีย์แบบรายเดี่ยว	14/20	120.00
ชนิดสินค้า	จำนวนราย/แปลง	จำนวนไร่
1) พืช (แปลง)	71	240.1435
ระยะปรับเปลี่ยน	30	52.0623
แปลงใหม่ผ่านการรับรอง	24	56.5313
ต่ออายุ	17	131.5500

1.2 พื้นที่เกษตรอินทรีย์ PGS

ชนิดสินค้า	จำนวนราย/แปลง	จำนวนไร่
1) พืช (แปลง)	123	1,296
ระยะปรับเปลี่ยน	123	1,296
แปลงใหม่ผ่านการรับรอง	-	-
ต่ออายุ	-	-

2. การรับรอง GAP

- ด้านพืช เกษตรกรรวม 213 ราย/แปลง พื้นที่ 1,930 ไร่ ด้านประมงเกษตรกร 202 ราย พื้นที่ - ตารางเมตร ด้านปศุสัตว์ จำนวน 201 ฟาร์ม และด้านข้าว 2,099 ราย 2,520 แปลง พื้นที่ 36,996.61 ไร่ รับรองแล้ว 23,105.71 ไร่ เกษตรกร 1,298 ราย 1,505 แปลง

ชนิดสินค้า	จำนวนราย/แปลง	จำนวนไร่
1) พืช(แปลง)	213	1,930 ไร่
2) ประมง	-	202 ฟาร์ม
3) ปศุสัตว์	-	201 ฟาร์ม
4) ข้าว GAP รายเดี่ยว	964/964	13,804.08
ข้าว GAP กข43	267/474	7,964.88
ข้าว GAP รายกลุ่ม	801/1,015	13,890.90
5) ข้าว GAP เมล็ดพันธุ์ รายเดี่ยว	54/54	1,130.75
ข้าว GAP เมล็ดพันธุ์ รายกลุ่ม	13/13	206
(2 กลุ่ม)		

3.2.9 ศูนย์ข่าวชุมชนจังหวัดสุพรรณบุรี

ตารางที่ 52 รายชื่อศูนย์ข่าวชุมชน จังหวัดสุพรรณบุรี

ลำดับ ที่	รหัสทะเบียน	ปีที่ จัดตั้ง	ชื่อศูนย์ข่าวชุมชน	ที่ตั้ง		ชื่อ-สกุล ประธาน	เบอร์โทร
				หมู่	ตำบล		
อำเภอเมืองสุพรรณบุรี							
1	7201110027	2544	ศูนย์ข่าวชุมชนบ้านหัวไม้ซุง	3	ดอนโพธิ์ทอง	นายบุญเทือง พันธุ์จ้อย	087-0013351
2	7201170026	2545	ศูนย์ข่าวชุมชนตำบลสวนแตง	4	สวนแตง	นายพิชิต เกียรติสมพร	089-1742512
3	7201170003	2555	ศูนย์ข่าวชุมชนกลุ่มรวมใจพัฒนา บ้านสวนแตง	4	สวนแตง	นายมานะ รอดเชียงล้ำ	089-5473233
4	7201120002	2556	ศูนย์ข่าวชุมชนบ้านหนองขาม	3	ทุ่งคลี	นายสุเมศ ฉิมเพ็ชร	081-7636129
5	7201070001	2559	ศูนย์ข่าวชุมชนตำบลดอนตาล	4	ดอนตาล	นายสมเกียรติ จิวเชื้อพันธุ์	089-2600715
อำเภอเดิมบางนางบวช							
6	7202070024	2544	ศูนย์ข่าวชุมชนปทุมธานีสามเอก	1	โคกช้าง	นายทวิน อ่วมอำพา	
7	7202070023	2544	ศูนย์ข่าวชุมชนบ้านห้วยหวาย	2	โคกช้าง	นางศรีไพร ดอกมะสังข์	081-8583548
8	7202070019		ศูนย์ข่าวชุมชนบ้านเจ็ดอาร์	3	โคกช้าง	นายนิยม ยิ้มแย้ม	
9	7202060021	2544	ศูนย์ข่าวชุมชนตำบลทุ่งคลี	1	ทุ่งคลี	นายภูมิพัฒน์ อินโต	099-3491548
10	7202060025	2544	ศูนย์ข่าวชุมชนบ้านคูเมือง	2	ทุ่งคลี	นายสุทิน กลิ่นน้ำหอม	
11	7202060004	2544	ศูนย์ข่าวชุมชนบ้านขุยโพธิ์	4	ทุ่งคลี	นายผดุง ไยน้อย	081-7580411
12	7202060022	2544	ศูนย์ข่าวชุมชนบ้านกุ่มโคก	5	ทุ่งคลี	นายณรงค์ มังกรราช	063-1384552
13	7202020020	2559	ศูนย์ข่าวชุมชนบ้านท่าเตียน	11	เดิมบาง	นายถาวร คำแฝง	094-7783226
อำเภอบางปลาม้า							
14	7205060035	2549	ศูนย์ข่าวชุมชนบ้านหนองแขยง	8	ไผ่กองจิน	นายวาริ น้อยสำเนียง	086-9964948
15	7204020030	2556	ศูนย์ข่าวชุมชนบ้านตะลุ่มบ้านหมี	7	มะขามล้ม	นายศักดิ์ศิลป์ วงษ์พันธุ์	091-8816072
อำเภอศรีประจันต์							
16	7205060032		ศูนย์ข่าวชุมชนศูนย์ส่งเสริมและผลิต พันธุ์ข้าวชุมชน หมู่ 7 ต. ปลายนา			นายยม ทองนวล	081-6522578
17	7205050028	2544	ศูนย์ข่าวชุมชนบ้านกระทุ่มदान	7	ดอนปรู	นายบุญส่ง วงษ์ทองดี	087-1719133
18	7205040005	2554	ศูนย์ข่าวชุมชนบ้านท่าค้อย	4	บางงาม	นายณัฐวุฒิ ส่งเสริม	090-1427887
19	7205020006	2554	ศูนย์ข่าวชุมชนบ้านยางขาติม	2	บ้านกร่าง	นายสุพจน์ เพ็งสุวรรณ	081-0158678
20	7205020007	2543	ศูนย์ข่าวชุมชนบ้านโพธิ์ศรีเจริญ กลุ่ม 1	1	บ้านกร่าง	นายมงคล ฉิมวัย	085-6689298
อำเภอดอนเจดีย์							
21	7206020017	2557	ศูนย์ข่าวชุมชนสหกรณ์ การเกษตรดอนเจดีย์ จำกัด	3	หนองสาหร่าย	นายไตรศักดิ์ ภูมิ่ง	098-5397035
22	720600009	2554	ศูนย์ข่าวชุมชนวัดใหม่ราษฎร์บำรุง	1	ดอนเจดีย์	นายประสาร วงษ์มา	086-1704455
23	7206010018	2555	ศูนย์ข่าวชุมชนริษย์ดอนเจดีย์	6	ดอนเจดีย์	นายกำพล ทองโสภา	087-1519610
24	7206030008	2559	ศูนย์ข่าวชุมชนชัชาราม	19	ไร่รถ	นางอุไทย ศูนย์ศรี	081-0084549
อำเภอสองพี่น้อง							
25	7205060034	2554	ศูนย์ข่าวชุมชนบ้านช้าง บางตาเถร	4	บ้านช้าง	นางชวนชื่น บุญเดช	089-9192232
26	7207020031		ศูนย์ข่าวชุมชนตำบลบางเลน			นายประเสริฐ จันทรตรี	089-0046846
อำเภอสามชุก							
27	7208070010	2544	ศูนย์ข่าวชุมชนโครงการเมล็ด พันธุ์ข้าวชุมชนหมู่ 4	4	กระเสียว	นายประทุม กลิ่นมณฑา	083-3105700
28	7208060029		ศูนย์ข่าวชุมชนบ้านเนินมหาเศรษฐี			นายวิชา ทองโสภา	089-0358452
29	7208040016	2544	ศูนย์ข่าวชุมชนบ้านโป่งแดง	2	หนองผักนาก	นายนิมิตร สว่างศรี	086-7650822

ลำดับ ที่	รหัสทะเบียน	ปีที่ จัดตั้ง	ชื่อศูนย์ข้าวชุมชน	ที่ตั้ง		ชื่อ-สกุล ประธาน	เบอร์โทร
				หมู่	ตำบล		
อำเภออุทุมพร							
30	7209110015	2552	ศูนย์ข้าวชุมชนบ้านโคกยายเกตุ	7	เจดีย์	นายชัชวาลย์ จันทร์ฉาย	089-8159835
31	7209090011	2548	ศูนย์ข้าวชุมชนบ้านหนองงูเหลือม	9	พลับพลาไชย	นายอุบล ศรีบุญเพ็ง	085-7012682
32	7209040012	2559	ศูนย์ข้าวชุมชนตำบลบ้านดอน	6	บ้านดอน	นางปราณี ออเพชร	081-0154553
อำเภอหนองหญ้าไซ							
33	7210030013	2543	ศูนย์ข้าวชุมชนบ้านหนองจิกยาว	2	หนองโพธิ์	นายวงศ์ ธัญญเจริญ	098-9420608
34	7205060033	2549	ศูนย์ข้าวชุมชนบ้านลำพันบอง	4	หนองโพธิ์	นายพนม ระโหฐาน	061-6595080
35	7210000014	2547	ศูนย์ข้าวชุมชนบ้านบ่อหว่า	3	หนองหญ้าไซ	นายลำตวน แก้วเกตุ	062-4603271
36	7205060035	2555	ศูนย์ข้าวชุมชนบ้านโคกพระ	2	แจรงาม	นายสายชล เมฆฉาย	085-2980443

ที่มา : สถาบันวิทยาศาสตร์ข้าวแห่งชาติ (ข้อมูล ณ มีนาคม 2563)

ตารางที่ 53 รายชื่อศูนย์ข้าวชุมชนที่ยังไม่ได้ขึ้นทะเบียน

ที่	ชื่อศูนย์ข้าวชุมชน	ปีที่ ก่อตั้ง	สถานที่ก่อตั้ง			ชื่อประธานศูนย์ข้าวชุมชน
			หมู่ที่	ตำบล	อำเภอ	
1	ศูนย์ข้าวชุมชนบ้านพันคำสิง	2552	6	ดอนก่ายาน	เมือง	นายแสง พรหมทัด
2	ศูนย์ข้าวชุมชนบ้านไร่รถ	2559	10	ไร่รถ	ดอนเจดีย์	นายสวัสดิ์ พันธุ์มาต
3	ศูนย์ข้าวชุมชนบ้านโพธิ์ศรีเจริญ 2	2543	6	บ้านกร่าง	ศรีประจันต์	นายสำรวย ผิวแดง
4	ศูนย์ข้าวชุมชนบ้านโพธิ์ศรีเจริญ 4	2543	6	บ้านกร่าง	ศรีประจันต์	นายกำจร เรืองศรี
5	ศูนย์ข้าวชุมชนบ้านหนองเพียร	2544	2	บางงาม	ศรีประจันต์	นางสายทอง แจ้งใจ
6	ศูนย์ข้าวชุมชนหมู่5ต.จรเข้สามพัน	2544	5	จรเข้สามพัน	อุทุมพร	นายปัญญา ไคร์ครวญ
7	ศูนย์ข้าวชุมชนบ้านลำพันบอง	2559	4	หนองโพธิ์	หนองหญ้าไซ	นายปรีชา ภูซัง
8	ศูนย์ข้าวชุมชนบ้านไผ่เ่ง	2543	1	วังน้ำเย็น	บางปลาม้า	นายชุมพล สว่างอารมณ์
9	ศูนย์ข้าวชุมชนบ้านไผ่มั่ง	2543	4	วังน้ำเย็น	บางปลาม้า	นายสมศักดิ์ ศรีหอมกลิ่น
10	ศูนย์ข้าวชุมชนบ้านลานคา	2553	3	โคกคราม	บางปลาม้า	นายศรีไพรช วงษ์วันดี
11	ศูนย์ข้าวชุมชนวัดโบสถ์	2551	2	วัดโบสถ์	บางปลาม้า	น.ส.สายเวียงจันทร์ กรรพฤทธิ
12	ศูนย์ข้าวชุมชนตำบลวัดดาว	2552	7	วัดดาว	บางปลาม้า	นายพนม ร้อนแก่นจันทร์
13	ศูนย์ข้าวชุมชนบ้านสระ	2543	1	บ้านสระ	สามชุก	นายแล กล้าหาญ
14	ศูนย์ข้าวชุมชนบ้านสระ	2544	5	บ้านสระ	สามชุก	นายสุบิน อภิเดช
15	ศูนย์ข้าวชุมชนวังจิก	2543	5	วังจิก	สามชุก	นายสีนวล เกิดสมบุญ
16	ศูนย์ข้าวชุมชนสามชุก	2542	4	สามชุก	สามชุก	นายประจักษ์ จันทร์โท
17	ศูนย์ข้าวชุมชนย่านยาว	2542	5	ย่านยาว	สามชุก	นายสุพจน์ คำหอม
18	ศูนย์ข้าวชุมชนบางปลาม้า			องครักษ์	บางปลาม้า	นายรัตน์ ประเสริฐสม
19	ศูนย์ข้าวชุมชนบ้านท่ากุ่ม			หนองสาหร่าย	ดอนเจดีย์	นายยิ่ง อินสว่าง
20	ศูนย์ข้าวชุมชนบ้านตะค่า			ตะค่า	บางปลาม้า	นายสุบิน ศรีดี
21	ศูนย์ข้าวชุมชนบ้านเกาะคู			นางบวช	เดิมบางนางบวช	นายวินัย อ้นมณี

ที่มา : สถาบันวิทยาศาสตร์ข้าวแห่งชาติ (ข้อมูล ณ มีนาคม 2563)

3.2.10 องค์การเกษตรกร สถาบันเกษตรกร

ตารางที่ 54 จำนวนและสมาชิกสถาบันเกษตรกรจังหวัดสุพรรณบุรี ปี 2563

อำเภอ	กลุ่มเกษตรกร ¹		กลุ่มแม่บ้านเกษตรกร ²		กลุ่มยุวเกษตรกร ³		กลุ่มวิสาหกิจชุมชน ⁴	
	กลุ่ม	สมาชิก (ราย)	กลุ่ม	สมาชิก (ราย)	กลุ่ม	สมาชิก (ราย)	กลุ่ม	สมาชิก (ราย)
เมืองสุพรรณบุรี	3	205	13	244	10	137	57	1037
ดอนเจดีย์	5	263	6	83	5	81	45	764
ด่านช้าง	3	125	8	87	6	120	58	924
เดิมบางนางบวช	4	233	11	135	9	255	65	1264
บางปลาม้า	1	57	11	115	9	145	46	1146
ศรีประจันต์	2	41	8	101	8	146	31	523
สองพี่น้อง	2	251	11	125	8	120	93	2514
สามชุก	6	330	7	85	7	105	96	850
หนองหญ้าไซ	3	179	9	93	6	90	74	1588
อู่ทอง	2	145	10	105	8	120	193	2,904
รวม	30	1,829	94	1,173	76	1,319	758	13,514

¹ ที่มา : สำนักงานสหกรณ์จังหวัด (ข้อมูล ณ กุมภาพันธ์ 2564)

^{2, 3, 4} ที่มา : สำนักงานเกษตรจังหวัดสุพรรณบุรี (ข้อมูล ณ กุมภาพันธ์ 2564)

ผลประกวดวิสาหกิจชุมชนดีเด่น ระดับจังหวัดสุพรรณบุรี ปี 2564

1) รางวัลชนะเลิศ ได้แก่ วิสาหกิจชุมชนบ่อสุพรรณดอนศาลเจ้า ตำบลบ่อสุพรรณ อำเภอสองพี่น้อง จังหวัดสุพรรณบุรี

2) รางวัลรองชนะเลิศ ลำดับที่ 1 ได้แก่ วิสาหกิจชุมชนสารสกัดสมุนไพร ตำบลแจรงาม อำเภอหนองหญ้าไซ จังหวัดสุพรรณบุรี

3) รางวัลรองชนะเลิศ ลำดับที่ 2 ได้แก่ วิสาหกิจชุมชนกลุ่มผู้ใช้น้ำบ้านตะค่า บ้านชีปะขาว ตำบลตะค่า อำเภอบางปลาม้า จังหวัดสุพรรณบุรี

หมายเหตุ : สามารถสืบค้นข้อมูลวิสาหกิจชุมชน จังหวัดสุพรรณบุรีได้ที่

http://smce.doae.go.th/productcategory/SmceCategory.php?region_id=&province_id=72&hur_id=&key_word=

ตารางที่ 55 จำนวนและสมาชิกสหกรณ์ จังหวัดสุพรรณบุรี ปี 2563

อำเภอ	ประเภทสหกรณ์ (ราย)							รวม
	การเกษตร	ประมง	นิคม	ออมทรัพย์	ร้านค้า	บริการ	เครดิต ยูเนียน	
เมืองสุพรรณบุรี	6,967			15,273		1,662		23,902
ดอนเจดีย์	1,889					565		2,454
ด่านช้าง	2,364		2,325			90		4,779
เดิมบางนางบวช	2,502				323	2,153	1,884	6,862
บางปลาม้า	6,607	29				382	31	6,509
ศรีประจันต์	51,238			372		1,397		53,007
สองพี่น้อง	3,942			608		1,242	307	6,099
สามชุก	4,902					917		5,819
หนองหญ้าไซ	2,774					1,366		4,140
อู่ทอง	5,952					224		6,176
รวม	88,597	29	2,325	16,253	323	9,998	2,222	119,747

ที่มา : สำนักงานสหกรณ์จังหวัดสุพรรณบุรี (ข้อมูล ณ กุมภาพันธ์ 2564)

3.2.11 แหล่ง/ศูนย์เรียนรู้และบริการด้านการเกษตร

- ศูนย์เรียนรู้การเพิ่มประสิทธิภาพการผลิตสินค้าเกษตร (ศพก.)

ตารางที่ 56 รายชื่อศูนย์เรียนรู้การเพิ่มประสิทธิภาพการผลิตสินค้าเกษตร (ศพก.) จังหวัดสุพรรณบุรี

ที่	อำเภอ	หมู่	ตำบล	ชนิดพืช	เจ้าของศูนย์ฯ
1	เมืองสุพรรณบุรี	4	สวนแตง	ข้าว	นายสวัสดิ์ ชีปนุรัตน์
2	บางปลาม้า	1	มะขามล้ม	ข้าว	นายศักดิ์ศิลป์ วงษ์พันธ์
3	สองพี่น้อง	5	ศรีสำราญ	ข้าว	นายสมหวัง ใจเอื้อย
4	อู่ทอง	5	จรเข้สามพัน	ข้าว	นายปัญญา ไคร์ครวญ
5	เดิมบางนางบวช	11	เดิมบาง	ข้าว	นางสาวสวณีย์ โพธิ์รัง
6	สามชุก	3	กระเสี้ยว	ข้าว	นายอำนาจ นุ่มจันทร์
7	ศรีประจันต์	4	บางงาม	ข้าว	นายอนุสรณ์ สุพรรณโรจน์
8	ดอนเจดีย์	6	ดอนเจดีย์	ข้าว	นายสุรียา ศรีโพธิ์ทอง
9	หนองหญ้าไซ	1	หนองราชวัตร	ข้าว	นายสุรธรรม์ สังข์วรรณะ
10	ด่านช้าง	11	หนองมะค่าโมง	อ้อย	นายสุรศักดิ์ ธัญญเจริญ

ตารางที่ 57 จำนวน แหล่ง/ศูนย์เรียนรู้และบริการด้านการเกษตร จังหวัดสุพรรณบุรี ปี 2563

อำเภอ	ศพก	ศบกด.	ศูนย์ปราชญ์	ศูนย์เรียนรู้การ สหกรณ์	ศูนย์ถ่ายทอด เทคโนโลยีด้าน การพัฒนาที่ดิน
เมืองสุพรรณบุรี	1	19	1		2
ดอนเจดีย์	1	5		1	
ด่านช้าง	1	7		1	1
เดิมบางนางบวช	1	14		1	2
บางปลาม้า	1	14			1
ศรีประจันต์	1	9		1	2
สองพี่น้อง	1	14			1
สามชุก	1	7		1	1
หนองหญ้าไซ	1	6		1	
อู่ทอง	1	13			2
รวม	10	108	1	6	12

ที่มา : หน่วยงานสังกัดกระทรวงเกษตรและสหกรณ์ จังหวัดสุพรรณบุรี

ศูนย์เครือข่ายปราชญ์ชาวบ้าน

มูลนิธิข้าวขวัญ ชื่อปราชญ์ นายเดชา ศิริภัทร ที่ตั้งเลขที่ 13/1 หมู่ 3 ถนนเทศบาลท่าเสด็จ ซอย 6 ตำบลสระแก้ว อำเภอเมืองสุพรรณบุรี จังหวัดสุพรรณบุรี เป็นศูนย์ปราชญ์ชาวบ้านที่เข้าร่วมดำเนินงานตั้งแต่ปีงบประมาณ 2550 จนถึงปัจจุบัน ระยะเวลาอบรม 5 วัน 4 คืน หลักสูตร “การทำนาอย่างยั่งยืนตามแนวเศรษฐกิจพอเพียง”

หลักสูตรที่สอนหลักสูตร “การทำนาอย่างยั่งยืนตามแนวเศรษฐกิจพอเพียง” ระยะเวลาฝึกอบรม 5 วัน 4 คืน มีเนื้อหาโดยสรุป ดังนี้

1. การปรับทัศนคติและพฤติกรรมเกษตรกรตามแนวปรัชญาเศรษฐกิจพอเพียง
2. เกษตรพอเพียงและทางออกของชาวนาไทย
3. การพัฒนาพันธุ์ข้าว
4. การออมทางรอดหนึ่งของชาวนาไทย
5. การทำจุลินทรีย์และการทำปุ๋ยหมัก
6. การศึกษาแมลงและระบบนิเวศน์ในแปลงนา
7. การทำบัญชีครัวเรือน
8. นำเสนอแผนงานในระดับกลุ่ม

ตารางที่ 58 สรุปจำนวนศูนย์เครือข่าย ศพก.จังหวัดสุพรรณบุรี ปี 2563

อำเภอ	ประเภทของศูนย์เครือข่าย																	รวม
	ศจช. (ศูนย์)	ศคปช. (ศูนย์)	ศูนย์ จัดการดิน (ศูนย์)	ศูนย์ ประมง (ศูนย์)	ศูนย์ ปศุสัตว์ (ศูนย์)	ศูนย์ ข้าว ชุมชน (ศูนย์)	ศูนย์ พืชไร่ (ศูนย์)	ศูนย์ ไม้ผล (ศูนย์)	ศูนย์ เศรษฐกิจ พอเพียง (ศูนย์)	ศูนย์ มาตรฐาน การผลิตทาง การเกษตร (ศูนย์)	ศูนย์ สหกรณ์ (ศูนย์)	ศูนย์ ปฏิรูป ที่ดิน (ศูนย์)	ศูนย์ ท่องเที่ยว เชิงเกษตร (ศูนย์)	ศูนย์ พืชผัก (ศูนย์)	ศูนย์ หม่อน ไหม (ศูนย์)	ศูนย์ แปรรูป (ศูนย์)	วสช. (ศูนย์)	
เมืองสุพรรณบุรี				6	3													
ดอนเจดีย์				6	3													
ด่านช้าง				6	3							4						
เดิมบางนางบวช				6	3													
บางปลาม้า				6	3													
ศรีประจันต์				6	3													
สองพี่น้อง				6	3							2						
สามชุก				6	3						1							
หนองหญ้าไซ				6	3							3						
อู่ทอง				6	3							1						
รวม				60	30						1	10						

ที่มา : หน่วยงานสังกัดกระทรวงเกษตรและสหกรณ์ จังหวัดสุพรรณบุรี

3.2.12 ข้อมูล Smart Farmer / Young Smart Farmer

ตารางที่ 59 ข้อมูล Smart Farmer ของจังหวัดสุพรรณบุรี ปี 2563

อำเภอ	หน่วยงาน / Smart Farmer (ราย)							หมายเหตุ
	เกษตรกร	ประมง	ปศุสัตว์	พัฒนาที่ดิน	สหกรณ์	ปฏิรูป	อื่นๆ	
เมืองสุพรรณบุรี	510	40		-	-		-	
ดอนเจดีย์	675			-	-		-	
ด่านช้าง	258			-	-	128	-	
เดิมบางนางบวช	418	30	25	-	-		-	
บางปลาม้า	425			-	-		-	
ศรีประจันต์	382	30		-	-		-	
สองพี่น้อง	234			-	-	70	-	
สามชุก	426	15	20	-	-		-	
หนองหญ้าไซ	345			-	-	41	-	
อู่ทอง	573		35	-	-	21	-	
รวม	4,246	115	80	-	-	260	-	

ที่มา : หน่วยงานสังกัดกระทรวงเกษตรและสหกรณ์ จังหวัดสุพรรณบุรี

ตารางที่ 60 Young Smart Farmer / ยุวเกษตรกร ของจังหวัดสุพรรณบุรี ปี 2563

อำเภอ	หน่วยงาน / Young Smart Farmer (ราย)								หมายเหตุ
	เกษตรกร	ประมง	ปศุสัตว์	ตรวจ บัญชี	พัฒนา ที่ดิน	สหกรณ์	ปฏิรูป	อื่นๆ	
เมืองสุพรรณบุรี	28		1						
ดอนเจดีย์	21		1						
ด่านช้าง	13		1						
เดิมบางนางบวช	19		1						
บางปลาม้า	23		1						
ศรีประจันต์	27		1						
สองพี่น้อง	20		1						
สามชุก	25		1						
หนองหญ้าไซ	14		1						
อู่ทอง	21		1						
รวม	211		10						

ที่มา : หน่วยงานสังกัดกระทรวงเกษตรและสหกรณ์ จังหวัดสุพรรณบุรี

3.2.13ฐานข้อมูลระบบส่งเสริมเกษตรแบบแปลงใหญ่

ตารางที่ 61 ข้อมูลระบบส่งเสริมเกษตรแบบแปลงใหญ่ จังหวัดสุพรรณบุรี โดยแบ่งตามประเภทของสินค้า

ชนิดสินค้า	แปลง/กลุ่ม
ข้าว	48
อ้อยโรงงาน	8
ข้าวเหนียว	2
มะม่วง	2
ข้าวโพดเลี้ยงสัตว์	1
ผัก/สมุนไพร	1
มันสำปะหลัง	1
ไม้ดอกไม้ประดับ	1
แพะ	1
ไก่พื้นเมือง	1
กึ่งก้ามกราม	2
ปลาดุก	1
รวมทั้งสิ้น	69

หมายเหตุ สามารถดาวน์โหลดข้อมูลระบบส่งเสริมเกษตรแบบแปลงใหญ่ จังหวัดสุพรรณบุรี ได้ตาม



3.2.14 อาสาสมัครด้านการเกษตร

ตารางที่ 62 ข้อมูลอาสาสมัครเกษตรของจังหวัดสุพรรณบุรี ปี 2563

อำเภอ	เกษตร หมู่บ้าน	หมอดิน อาสา	ประมง อาสา	ปศุสัตว์ อาสา	ครูบัญชี อาสา	อาสาสมัคร ชลประทาน	อาสา ปฏิรูป	อาสาสมัคร สหกรณ์	อาสาสมัคร ฝนหลวง	เศรษฐกิจ อาสา	รวม
เมืองสุพรรณบุรี	124	139	-	11	14	32	-	2	3		
ดอนเจดีย์	50	65	-	28	9	24	1	3			
ด่านช้าง	93	97	-	7	18	5	30	3			
เดิมบางนางบวช	121	128	-	25	15	34	-	2			
บางปลาม้า	127	134	-	15	10	22	3	2	1		
ศรีประจันต์	64	73	-	14	18	24	1	3			
สองพี่น้อง	143	114	-	13	12	3	11	2	2		
สามชุก	68	73	-	14	18	32	-	4	4		
หนองหญ้าไซ	66	72	-	7	29	22	23	3			
อู่ทอง	155	163	-	42	49	10	7	2	2		
รวมทั้งสิ้น	1,011	1,058	-	176	192	208	76	26	12		

ที่มา : หน่วยงานสังกัดกระทรวงเกษตรและสหกรณ์ จังหวัดสุพรรณบุรี (ข้อมูล ณ กุมภาพันธ์ 2564)

3.2.15 ข้อมูลด้านชลประทาน

ข้อมูลสถานการณ์ด้านการชลประทาน/การพัฒนาแหล่งน้ำ

1. โครงการชลประทานขนาดใหญ่ ประเทศไทยได้เริ่มมีแผนพัฒนาแหล่งน้ำในจังหวัดสุพรรณบุรี ตั้งแต่รัชสมัยพระบาทสมเด็จพระมงกุฎเกล้าเจ้าอยู่หัว (รัชกาลที่ 6) สมัยนั้นกรมชลประทานได้รับการแต่งตั้งเป็นกรมท่อน้ำ โดยการก่อสร้างประตูระบายน้ำโพธิ์พระยา ที่ตำบลโพธิ์พระยา อำเภอเมืองสุพรรณบุรี จังหวัดสุพรรณบุรี ในปี พ.ศ. 2464 และเป็นโครงการชลประทานแห่งแรกของแม่น้ำสุพรรณบุรีหรือเป็นลำดับที่ 3 ของประเทศไทย โดยมีวัตถุประสงค์เพื่อรับน้ำเข้าคลองส่งน้ำจากเขื่อนเจ้าพระยา ซึ่งสร้างเสร็จในปีพ.ศ. 2509 อัดท่อน้ำเข้าคลองส่งน้ำสายใหญ่ทั้ง 2 ฝั่ง สามารถช่วยเหลือพื้นที่น้ำได้ประมาณ 344,177 ไร่ และสร้างคันกันน้ำเหนือประตูระบายน้ำโพธิ์พระยาป้องกันน้ำท่วมได้อีก 6,515 ไร่ ต่อมาได้มีการก่อสร้างโครงการชลประทานในลักษณะเดียวกันอีกหลายโครงการ เช่นโครงการประตูระบายน้ำสามชุก ในปีพ.ศ. 2478 โครงการประตูน้ำพระยาบรรลือ และโครงการประตูน้ำเจ้าเจ็ด-บางยี่หน ในปีพ.ศ. 2482 ฯลฯ โครงการชลประทานดังกล่าวมีลักษณะเป็นโครงการชลประทานขนาดใหญ่ กล่าวคือเป็นงานก่อสร้างโครงการอ่างเก็บน้ำที่มีปริมาณน้ำเก็บกักมากกว่า 100 ล้านลบ.ม. หรือมีพื้นที่ผิวน้ำมากกว่า 15 ตร.กม.หรือมีพื้นที่ชลประทานมากกว่า 80,000 ไร่ ปัจจุบันงานก่อสร้างโครงการชลประทานขนาดใหญ่อาจมีผลกระทบต่อสิ่งแวดล้อม วัฒนธรรม อาชีพ ความปลอดภัย วิถีชีวิต หรืออาจก่อให้เกิดความเสียหายแก่ชุมชนหรือสังคมได้ จึงจำเป็นต้องผ่านการศึกษาผลกระทบต่อสิ่งแวดล้อม และผ่านความเห็นชอบต่อคณะกรรมการสิ่งแวดล้อมแห่งชาติด้วย เพื่อให้สอดคล้องกับรัฐธรรมนูญฉบับปัจจุบันและกฎหมายสิ่งแวดล้อมฉบับล่าสุด ที่บัญญัติให้ประชาชนมีส่วนร่วมมากขึ้น จึงต้องผ่าน “ประชาพิจารณ์” อีกด้วย จังหวัดสุพรรณบุรีมีโครงการชลประทานขนาดใหญ่รวมทั้งสิ้น 13 โครงการ เป็นโครงการส่งน้ำและบำรุงรักษา ประเภทอ่างเก็บน้ำแห่งเดียว คือโครงการส่งน้ำและบำรุงรักษากระเสียว หรือเขื่อนกระเสียว นอกนั้นเป็นโครงการชลประทานประเภทเก็บกักน้ำ ทด และส่งน้ำ อยู่ในเขตสำนักชลประทานที่ 12 จำนวน 8 โครงการ ในเขตสำนักชลประทานที่ 13 จำนวน 3 โครงการ ในเขตสำนักชลประทานที่ 11 จำนวน 2 โครงการ ดังตารางแสดงโครงการชลประทานขนาดใหญ่ ขนาดกลางและขนาดเล็กในจังหวัดสุพรรณบุรี



2. โครงการชลประทานขนาดกลาง เป็นงานก่อสร้างอาคารชลประทานประเภทต่างๆ อาทิ เขื่อนเก็บกักน้ำ เขื่อนทดน้ำ ฝาย โรงสูบน้ำระบบชลประทาน ฯลฯ รวมทั้งงานก่อสร้างทางลำเลียงผลผลิตและงานแปรสภาพลำน้ำ เป็นโครงการชลประทานที่มีขนาดเล็กกว่าโครงการชลประทานใหญ่ หากเป็นงานก่อสร้างอ่างเก็บน้ำที่มีปริมาณน้ำเก็บกักน้อยกว่า 100 ล้านลบ.ม. หรือมีพื้นที่ผิวน้ำน้อยกว่า 15 ตร.กม. หรือมีพื้นที่ชลประทานน้อยกว่า 80,000 ไร่ กรณีงานก่อสร้างโครงการอยู่ในพื้นที่ป่าสงวนแห่งชาติหรือพื้นที่ป่าอนุรักษ์ จะต้องศึกษาผลกระทบต่อสิ่งแวดล้อม โดยผ่านความเห็นชอบจากคณะกรรมการสิ่งแวดล้อมแห่งชาติอีกด้วย

จังหวัดสุพรรณบุรี เริ่มมีงานก่อสร้างโครงการชลประทานขนาดกลางขึ้นในปี พ.ศ. 2526 คือโครงการอ่างเก็บน้ำท่าเตื่อ ตำบลห้วยขมิ้น อำเภอด่านช้าง จังหวัดสุพรรณบุรี

3. โครงการชลประทานขนาดเล็ก โครงการชลประทานขนาดเล็ก เป็นโครงการหนึ่งตามแผนพัฒนาแหล่งน้ำขนาดเล็ก ที่กรมชลประทานได้เริ่มดำเนินการก่อสร้างมาตั้งแต่ปีงบประมาณ 2520 โดยมีวัตถุประสงค์เพื่อจัดหาแหล่งน้ำให้ราษฎร ในพื้นที่ชนบทมีน้ำใช้เพียงพอต่อการดำรงชีพขั้นพื้นฐานในฤดูแล้ง กล่าวคือให้ราษฎรมีน้ำเพียงพอสำหรับอุปโภค-บริโภค การเลี้ยงสัตว์ การปลูกพืชผักสวนครัว การเลี้ยงปลาในหมู่บ้าน และเสริมการทำนาหรือปลูกพืชได้อย่างน้อย 1 ครั้งต่อปี การดำเนินการก่อสร้างโครงการชลประทานขนาดเล็กในปัจจุบัน ต้องผ่านขั้นตอนการพิจารณาจากคณะกรรมการพัฒนาชนบทและกระจายความเจริญไปสู่ภูมิภาค (กชช.ภ. หรือ กชช.เดิม) แล้วจะต้องให้สอดคล้องกับแผนพัฒนาฯ.ประจำปีที่ได้ผ่านความเห็นชอบจากคณะกรรมการพัฒนาฯ. (กพจ.)ด้วย นอกจากนี้ยังต้องคำนึงหลักเกณฑ์ทั่วไปของโครงการ คือ เป็นโครงการที่มีสภาพภูมิประเทศเหมาะสมทางเทคนิคตามประเภทของโครงการที่เสนอขอให้สร้าง ราษฎรบริเวณพื้นที่ได้รับประโยชน์จากโครงการ จะต้องมีความพร้อมในการจัดตั้งกลุ่มผู้ใช้น้ำ มีการวางแผนการใช้น้ำและจัดตั้งกองทุนพัฒนาแหล่งน้ำภายหลังก่อสร้างโครงการแล้วเสร็จ และเป็นโครงการที่ไม่มีปัญหาเรื่องที่ดิน ลักษณะของโครงการชลประทานขนาดเล็กมีหลายประเภท ได้แก่ อ่างเก็บน้ำพร้อมอาคารประกอบ ฝายทดน้ำ ปรับปรุงลำน้ำธรรมชาติ คลองส่งน้ำ ระบบส่งน้ำ ระบายน้ำออกจากที่ลุ่ม ป้องกันน้ำท่วมพื้นที่เพาะปลูก ป้องกันน้ำเค็ม และปรับปรุงพื้นที่ชายทะเลเพื่อการเพาะปลูก ซ่อมแซม ปรับปรุงโครงการและขุดลอกหนองบึงธรรมชาติ ฯลฯ กรมชลประทานเริ่มก่อสร้างโครงการชลประทานขนาดเล็กในเขตจังหวัดสุพรรณบุรี ในปีงบประมาณ 2524 ปัจจุบันมีโครงการชลประทานขนาดเล็กที่สร้างเสร็จแล้วถึงสิ้นปีงบประมาณ 2545 จำนวน 96 โครงการ สามารถช่วยเหลือพื้นที่เพาะปลูกได้ประมาณ 163,500 ไร่

4. โครงการขุดลอกหนองน้ำและคลองธรรมชาติ ปี 2523 กรมชลประทานได้รับมอบหมายให้ดำเนินงานพัฒนาแหล่งน้ำขนาดเล็กของงานศูนย์บริการเกษตรกรเคลื่อนที่ ต่อมาในปี.ศ. 2541 ได้ยุบงานศูนย์บริการเกษตรกรเคลื่อนที่มารวมกับโครงการขุดลอกหนองน้ำและคลองธรรมชาติ เนื่องจากมีลักษณะงานและวัตถุประสงค์คล้ายคลึงกัน กล่าวคือ เพื่อพัฒนาและปรับปรุงเพิ่มประสิทธิภาพในการเก็บกักน้ำส่วนภูมิภาคให้มีน้ำพอเพียงพอต่อการอุปโภค-บริโภคและการเกษตร ช่วยเหลือเกษตรกรในเขตชนบททุรกันดารที่แห้งแล้งและยากจน โดยวิธีการขุดลอก ขุดสระเก็บน้ำ ก่อสร้างทำนบ ก่อสร้างฝายน้ำล้น ก่อสร้างพังกันน้ำ ก่อสร้างระบบส่งน้ำและอื่นๆ

5. งานซ่อมแซม ปรับปรุงและดูแลบำรุงรักษาแหล่งน้ำ โครงการชลประทานที่ก่อสร้างเสร็จแล้ว ไม่ว่าจะเป็โครงการขนาดใหญ่ ขนาดกลาง ขนาดเล็ก จะสามารถใช้งานส่งน้ำได้ตีมีความมั่นคงแข็งแรง ก็จะต้องมีการดูแลและบำรุงรักษาที่ดีด้วย แต่เนื่องจากการเวลาที่เปลี่ยนแปลงไป มีกิจกรรมที่หลากหลายในเขตพื้นที่ชลประทาน ฯลฯ ทำให้เกิดความเสียหายต่ออาคารชลประทานโดยเฉพาะภัยธรรมชาติ ดังนั้นเพื่อให้โครงการชลประทานสามารถตอบสนองความต้องการใช้น้ำได้มีประสิทธิภาพ จึงจำเป็นต้องมีงานซ่อมแซมปรับปรุงและบำรุงรักษาอย่างต่อเนื่อง



ตารางที่ 63 โครงการชลประทานขนาดใหญ่ ขนาดกลาง และขนาดเล็ก ในจังหวัดสุพรรณบุรี

ลำดับ ที่	โครงการส่งน้ำ และบำรุงรักษา	ที่ตั้งหัวงาน			ลุ่มน้ำหลัก	พื้นที่ (ไร่)		ระยะเวลาก่อสร้าง		ประเภท โครงการ	ปริมาตรกักเก็บ (ล้าน ลบ.ม.)
		ตำบล	อำเภอ	จังหวัด		โครงการ	ชลประทาน	เริ่ม	เสร็จ		
1	โครงการส่งน้ำและบำรุงรักษากระเสียว	ด่านช้าง	ด่านช้าง	สุพรรณบุรี	เขื่อนกระเสียว	130,000	110,563	2509	2525	อ่างเก็บน้ำขนาดใหญ่	299
2	โครงการส่งน้ำและบำรุงรักษาท่าโบสถ์	สามง่าม ท่าโบสถ์	หันคา	ชัยนาท	แม่น้ำท่าจีนและ คลอง ม-อ	218,356	115,158	2495	2506	ปตร.	-
3	โครงการส่งน้ำและบำรุงรักษาสามชุก	สามชุก	สามชุก	สุพรรณบุรี	แม่น้ำท่าจีน	366,569	307,309	2478	2498	ปตร.	-
4	โครงการส่งน้ำและบำรุงรักษาโพธิ์พระยา	โพธิ์พระยา	เมือง	สุพรรณบุรี	แม่น้ำท่าจีน	411,683	330,063	2465	2472	ปตร.	-
5	โครงการส่งน้ำและบำรุงรักษาดอนเจดีย์	ดอนเจดีย์	ดอนเจดีย์	สุพรรณบุรี	คลอง ม-อ	204,342	164,917	2504	2507	ปตร.	-
6	โครงการชลประทานสุพรรณบุรี	โพธิ์พระยา	เมือง	สุพรรณบุรี	อ่างเก็บน้ำห้วย ท่าเตื่อ	3,000	5,100	2525	2526	อ่างเก็บน้ำ ขนาดกลาง	2.80
					อ่างเก็บน้ำ ห้วยยาง	2,100		2552	2554		1.60
7	โครงการส่งน้ำและบำรุงรักษาบรมธาตุ	ชัยนาท	เมือง	ชัยนาท	แม่น้ำเจ้าพระยา	42,287	39,349	2495	2525	ปตร.	-
8	โครงการส่งน้ำและบำรุงรักษาซินสุตร	โพชนไก่	บางระจัน	สิงห์บุรี	แม่น้ำน้อย	34,518	26,598	2495	2506	ปตร.	-
9	โครงการส่งน้ำและบำรุงรักษาผักไห่	บ้านใหญ่	ผักไห่	พระนครศรีอยุธยา	แม่น้ำน้อย	44,165	35,530	2495	2506	ปตร.	-
10	โครงการส่งน้ำและบำรุงรักษาเจ้าเจ็ด-บางยี่หน	บ้านม้า	บางไทร	พระนครศรีอยุธยา	แม่น้ำน้อยและ แม่น้ำท่าจีน	460,290	153,829	2482	2493	ปตร.	-
11	โครงการส่งน้ำและบำรุงรักษาพระยาบรรลือ	บางรัก พัฒนา	บางบัวทอง	นนทบุรี	แม่น้ำท่าจีน	421,940	5,430	2482	2493	ปตร.	-
12	โครงการส่งน้ำและบำรุงรักษาพนมทวน	ม่วงชุม	ท่าม่วง	กาญจนบุรี	แม่กลอง	4,817	4,677	2520	2538	ปตร.	-
13	โครงการส่งน้ำและบำรุงรักษาสองพี่น้อง	บ่อสุพรรณ	สองพี่น้อง	สุพรรณบุรี	แม่กลอง	370,688	265,848	2524	2538	ปตร.	-
14	โครงการส่งน้ำและบำรุงรักษาบางเลน	สระพัฒนา	กำแพงแสน	นครปฐม	แม่กลอง	102,555	85,057	2533	2545	ปตร.	-
รวม						2,815,210	1,649,428				

ที่มา : โครงการชลประทานสุพรรณบุรี (ข้อมูล ณ กุมภาพันธ์ 2564)

ตารางที่ 64 ข้อมูลด้านชลประทาน ปี 2563

ที่	ชื่อโครงการชลประทาน	แหล่งน้ำ	พื้นที่รับประโยชน์รายอำเภอ (ไร่)										รวม
			เมือง	ดอนเจดีย์	อู่ทอง	สองพี่น้อง	บางปลาม้า	สามชุก	ศรีประจันต์	เดิมบางนางบวช	หนองหญ้าไซ	ด่านช้าง	
1	โครงการส่งน้ำและบำรุงรักษากระเสียว	เขื่อนกระเสียว	-	-	-	-	-	20,683	-	36,691	53,189	-	110,563
2	โครงการส่งน้ำและบำรุงรักษาท่าโบสถ์	แม่น้ำท่าจีนและคลองม-อ.	-	-	-	-	-	23,580	-	91,578	-	-	115,158
3	โครงการส่งน้ำและบำรุงรักษาสามชุก	แม่น้ำท่าจีน	61,855	27,226	6,327	-	-	69,568	123,217	19,116	-	-	307,309
4	โครงการส่งน้ำและบำรุงรักษาโพธิ์พระยา	แม่น้ำท่าจีน	125,252	-	-	46,707	144,396	-	13,710	-	-	-	330,065
5	โครงการส่งน้ำและบำรุงรักษาดอนเจดีย์	คลองม-อ.	37,628	44,850	55,183	-	-	27,291	-	-	-	-	164,917
6	โครงการส่งน้ำและบำรุงรักษาบรมธาตุ	แม่น้ำเจ้าพระยา	-	-	-	-	-	-	-	39,349	-	-	39,349
7	โครงการส่งน้ำและบำรุงรักษาฉิมสุตร	แม่น้ำน้อย	3,610	-	-	-	4,025	-	1,132	17,831	-	-	26,598
8	โครงการส่งน้ำและบำรุงรักษาผักไห่	แม่น้ำน้อย	-	-	-	-	35,530	-	-	-	-	-	35,530
9	โครงการส่งน้ำและบำรุงรักษาเจ้าเจ็ด-บางยี่หน	แม่น้ำน้อยและแม่น้ำท่าจีน	-	-	-	66,410	87,419	-	-	-	-	-	153,829
10	โครงการส่งน้ำและบำรุงรักษาพระยาบรรลือ	แม่น้ำท่าจีน	-	-	-	5,430	-	-	-	-	-	-	5,430
11	โครงการส่งน้ำและบำรุงรักษาพนมทวน	แม่กลอง	-	-	3,100	1,577	-	-	-	-	-	-	4,677
12	โครงการส่งน้ำและบำรุงรักษาสองพี่น้อง	แม่กลอง	-	-	116,661	149,187	-	-	-	-	-	-	265,848
13	โครงการส่งน้ำและบำรุงรักษาบางเลน	แม่กลอง	-	-	-	85,057	-	-	-	-	-	-	85,057
14	โครงการชลประทานสุพรรณบุรี	-	-	-	-	-	-	-	-	-	-	5,100	5,100
	รวม		228,308	72,076	181,271	354,368	271,370	141,122	139,302	204,565	53,189	5,100	1,649,428

ที่มา : โครงการชลประทานสุพรรณบุรี ข้อมูล ณ กุมภาพันธ์ 2564

3.2.16 ข้อมูลด้านการปฏิรูปที่ดิน

การได้มา 7 ป่า พื้นที่ดำเนินการ 208,120 ไร่

ที่ดินของรัฐ 7 ป่า 5 อำเภอ 20 ตำบล

มติ ครม. 30 มี.ค.36 > 2 ป่า

- ป่าโป่งลานและป่าทุ่งดอก (A) 30 มี.ค.36 (20,431 ไร่)
 - ต.บ่อสุพรรณ อ.สองพี่น้อง
- ป่าห้วยขมิ้น ป่าพุน้ำร้อนและป่าหนองหญ้าไซ (A) 30 มี.ค.36 (100,000 ไร่)
 - ต.ด่านช้าง ต.วังคัน ต.ห้วยขมิ้น ต.หนองมะตำโมง ต.บึงมกระเสียว อ.ด่านช้าง
 - ต.แจงงาม ต.หนองหญ้าไซ ต.หนองขาม ต.ทัพหลวง อ.หนองหญ้าไซ
 - ต.ทะเลบก ต.สระกระโจม อ.ดอนเจดีย์

มติ ครม. 1 มี.ค.37 > 6 ป่า *ซ้ำ 1

- ป่าห้วยขมิ้น ป่าพุน้ำร้อนและป่าหนองหญ้าไซ (T) 1 มี.ค.37 เนื้อที่ตาม (A)
- ป่าสักยายโสม (ธ) พรฎ.3 มี.ค.42 (281 ไร่)
 - ต.สระยายโสม ต.สระพังลาน อ.อุทุมพร
- ป่าองค์พระ ป่าเขาพระกำและป่าเขาห้วยพลู (E) พรฎ.27 ธค.40 (68,800 ไร่)
 - ต.องค์พระ ต.ห้วยขมิ้น ต.ด่านช้าง ต.วังยาว ต.บึงมกระเสียว อ.ด่านช้าง
- ป่าเขาทุ่งดินดำและป่าเขาตาแก้ว (ธ) พรฎ.3 มี.ค.42 (6,150 ไร่)
- ป่าบ้านไช้ (ธ) พรฎ. 3มี.ค.42 (9,394 ไร่)
 - ต.บ้านไช้ ต.พลับพลาไชย อ.อุทุมพร
- ป่าดอนแสลบและป่าเลาขวัญ (E) 1 มี.ค.37 (3,064 ไร่)
 - ต.ด่านช้าง อ.ด่านช้าง

5 อำเภอ	20 ตำบล	ประเภท	กันออก	พื้นที่
		เขต	ก่อนรังวัด	ดำเนินการ
		ไร่	ไร่	ไร่
ดอนเจดีย์	1	8,609	5,080.86	3,528.14
ด่านช้าง	7	172,711	41,423.00	131,299.15
สองพี่น้อง	1	19,064	8,223.49	10,840.51
หนองหญ้าไซ	5	104,280	25,176.03	79,361.37
อุทุมพร	6	15,331	7,223.04	8,107.96
รวมทั้งสิ้น	20	338,984	87,126.42	252,115.52

เนื้อที่หลังเข้าดำเนินการ ทุก Code		
ราย	แปลง	ไร่
22,337	27,827	292,703

กันออก	คงเหลือ
หลังรังวัด	พื้นที่
ไร่	ไร่
42,674.82	250,028.18

ป.ผลคัดเลือก ก. 298-3-98 ไร่
คปจ.อนุญาต ข. 51-2-37 ไร่

จัดที่ดินแล้ว 255,735 ไร่

ระหว่างจัด 814.2 ไร่

1 เกษตรกรรม			2 ชุมชน (ที่อยู่อาศัย)		
ราย	แปลง	ไร่	ราย	แปลง	ไร่
15,934	21,944	251,240	2,859	3,178	2,217

เกษตร 690.98 ไร่ ชุมชน 123.22 ไร่

รังวัด	575-0-26 ไร่ (ไม่ยื่นคำขอ)
สอบสิทธิ์	162-0-89 ไร่
บัญชี	76-3-93

3 ก.สาธารณูปโภค			4 ก.สนับสนุน-เกี่ยวเนื่อง		
ราย	แปลง	ไร่	ราย	แปลง	ไร่
194	194	1471	26	26	807

- จัดที่ดินนอกเขต 906 ราย 990 แปลง 9,314 ไร่
- เพิกถอน 315 ราย 343 แปลง 2,971 ไร่

จัดรวม 4 ประเภท รวม 19,013 ราย 25,342 แปลง 255,735 ไร่

คงเหลือจัดนอกเขต : 591 ราย 647 แปลง 6,343 ไร่

ที่ดินเอกชน

2 ประเภท

4 อำเภอ

15 ตำบล เนื้อที่ **18,990 ไร่** (ไม่มีแปลงว่าง)

1 ที่บริจาคร	
แปลง	ไร่
1	85

2 ที่ดินจัดซื้อ	
แปลง	ไร่
530	18,905



จัดซื้อ : เงินกองทุนปฏิรูปที่ดิน

- 526 แปลง 18,800 ไร่
- 175,504,564 บาท

จัดซื้อ : กองทุนที่ดิน (รับมาจาก ธกส.)

- 4 แปลง 105 ไร่

ผลการจัดที่ดิน

เกษตรกรรุ่นใหม่
ทดลองแปลง

ถนน
บ่อ

การได้มา	ตำบล	ราย	แปลง	ไร่
1. บางปลาหมอ	9	38	214	6,955
▪ จัดซื้อกองทุนปฏิรูปที่ดิน	8	37	213	6,940
▪ เงินกองทุน(จ้งน้ำเหิน)	1	1	1	15
2. เมือง (ตลิ่งชัน)	1	1	1	85
▪ ที่ดินบริจาคร				
3. ศรีประจันต์ (ดอนปรู)	1	1	3	90
▪ กองทุนที่ดิน				
4. สองพี่น้อง	4	4	313	11,860
▪ จัดซื้อกองทุนปฏิรูปที่ดิน				
รวมที่ดินเอกชน 4 อำเภอ 15 ตำบล		44	531	18,990

ราย	แปลง	ไร่
459	625	6,783
455	619	6,771
4	6	12
2	2	85
17	22	84
704	963	11,577
1,182	1,612	18,529

ไร่
12
10
2
-
-
18
30

ไร่
160
159
1
-
6
265
431

3.2.17 โครงสร้างพื้นฐานด้านการเกษตร

โครงสร้างของตลาดและศูนย์กลางแห่งธุรกิจการค้าที่สำคัญ

จังหวัดสุพรรณบุรีเป็นศูนย์กลางของภูมิภาคในภาคกลางที่มีธุรกิจการค้า ประเภทสินค้าเกษตร โดยมีศูนย์กลางตลาดพืชไร่ควบคู่กับการเลี้ยงสัตว์น้ำ ดังนั้น โครงสร้างทางเศรษฐกิจจะขึ้นอยู่กับทำการเกษตรเป็นสำคัญ จุดศูนย์กลางที่สำคัญของธุรกิจต่างๆ จะกระจายอยู่ในอำเภอเมืองสุพรรณบุรีและอำเภออู่ทอง นอกจากนี้ ยังมีตลาดสดและตลาดนัดในท้องถิ่นต่างๆ อีกหลายสิบแห่ง

ลักษณะทั่วไปของสภาพตลาดซึ่งมีการซื้อขายในจังหวัดสุพรรณบุรีสามารถจะจำแนกตามประเภทของ สินค้า

1. ตลาดสินค้าเกษตรกรรม ประกอบด้วย

ตลาดซื้อขายพืชไร่ จังหวัดสุพรรณบุรีมีพืชเศรษฐกิจหลายชนิด เช่น ข้าว มันสำปะหลัง ข้าวโพด เลี้ยงสัตว์ และอ้อยโรงงาน การซื้อขายขึ้นอยู่กับฤดูกาล แหล่งรับซื้อส่วนใหญ่จะอยู่ใกล้แหล่งเพาะปลูกหรือ ณ บริเวณโรงงาน เช่น ข้าวมีแหล่งรับซื้อที่โรงสี มันสำปะหลังมีแหล่งรับซื้อที่ลานมันสำปะหลัง

ศูนย์กลางการตลาด แยกตามลักษณะตลาดและชนิดสินค้า ได้ดังนี้

1.1 ตลาดกลางข้าวเปลือกในความส่งเสริมของสำนักงานสหกรณ์จ. กระทรวงเกษตรและสหกรณ์มีจำนวน 11 แห่ง ดังนี้

- 1.1.1 ตลาดกลางผลิตผลเกษตรของสหกรณ์การเกษตรเมืองสุพรรณบุรี จำกัด
- 1.1.2 ตลาดกลางผลิตผลเกษตรของสหกรณ์การเกษตรศรีประจันต์ จำกัด
- 1.1.3 ตลาดกลางผลิตผลเกษตรของสหกรณ์การเกษตรดอนเจดีย์ จำกัด
- 1.1.4 ตลาดกลางผลิตผลเกษตรของสหกรณ์การเกษตรสามชุก จำกัด
- 1.1.5 ตลาดกลางผลิตผลเกษตรของสหกรณ์การเกษตรบางปลาม้า จำกัด
- 1.1.6 ตลาดกลางสหกรณ์การเกษตรหนองหญ้าไซ จำกัด
- 1.1.7 ตลาดกลางสหกรณ์การเกษตรเดิมบางนางบวช จำกัด
- 1.1.8 ตลาดกลางสหกรณ์ผู้ใช้น้ำจรเข้สามพัน จำกัด
- 1.1.9 ตลาดกลางสหกรณ์ผู้ใช้น้ำศรีสำราญ จำกัด
- 1.1.10 ตลาดกลางสหกรณ์การเกษตรด่านช้าง จำกัด
- 1.1.11 ตลาดกลางสหกรณ์นิคมด่านช้าง จำกัด

1.2 ตลาดกลางข้าวเปลือกในความส่งเสริมของกรมการค้าภายใน กระทรวงพาณิชย์มีจำนวน 3 แห่งดังนี้

- 1.2.1 ตลาดกลางข้าวและพืชไร่จังหวัดสุพรรณบุรีท่าข้าวเดชา อำเภอบางปลาม้า
- 1.2.2 ตลาดกลางข้าวและพืชไร่จังหวัดสุพรรณบุรีท่าข้าวเขาใหญ่ อำเภอเดิมบางนางบวช
- 1.2.3 ตลาดกลางข้าวและพืชไร่จังหวัดสุพรรณบุรีท่าข้าวอู่ทอง อำเภออู่ทอง

ตลาดกลางสินค้าเกษตรผัก ผลไม้ และพืชไร่

- ตลาดขายส่งผัก ตั้งอยู่บริเวณตลาดสินทรัพย์ตำบลท่าระหัด อำเภอเมืองสุพรรณบุรีทำการซื้อ ขายผลผลิตตามฤดูกาล จะมีพ่อค้าแม่ค้าจากจ.ต่างๆ เข้ามารับซื้อผักต่างๆ ไปจำหน่ายเป็นจำนวนมาก แต่มีปัญหาเนื่องจากสถานที่คับแคบ ไม่เพียงพอต่อความต้องการ

2. ตลาดสินค้าอุตสาหกรรม แม้ว่าจังหวัดสุพรรณบุรีจะมีโรงงานอุตสาหกรรมไม่มากนัก แต่อุตสาหกรรมขนาดใหญ่ เช่น โรงงานน้ำตาล โรงสีข้าว เหล่านี้เป็นหน่วยผลิตสินค้าเท่านั้น การซื้อขายไม่ได้เกิดขึ้นใน จ. โดยฝ่ายขายของแต่ละโรงงานจะอยู่ในกรุงเทพฯ สำหรับสินค้าอุตสาหกรรมขนาดเล็กจะมีการซื้อขายภายใน จ. ทั้งการขายส่ง และขายปลีกตามแหล่งผลิต เช่น เครื่องปั้นดินเผา ฟ้าขาวม้า ฟ้าซิ่น หินโรมสินค้าหัตถกรรม เป็นต้น

3. ตลาดสินค้าอุปโภคบริโภค ในจังหวัดสุพรรณบุรีมีตลาดในลักษณะที่เป็นตลาดสินค้าอุปโภค บริโภคเกิดขึ้นเป็นจำนวนมากทั้งขนาดเล็กและขนาดใหญ่ โดยตลาดดังกล่าวจะเกิดขึ้นตามแหล่งชุมชน โดยเฉพาะ ตามเขตเมือง หรือเขตเทศบาล สุขาภิบาล ดังนั้น จะเห็นได้ว่าศูนย์กลางของตลาดสินค้าอุปโภคบริโภคที่สำคัญของ จ. จะอยู่ในบริเวณเขตเทศบาลเมืองสุพรรณบุรีซึ่งเขตพื้นที่ดังกล่าวเป็นแหล่งชุมชนที่สำคัญของจ. นอกจากนี้ยังมีตลาดสดซึ่งเป็นแหล่งซื้อขายอาหารแห้งและอาหารสดในเขตเทศบาลและเขตสุขาภิบาลทุกวัน รวมทั้ง ตลาดนัดที่เกิดขึ้นตามท้องถิ่นต่างๆ กระจายอยู่ทุกอำเภอ ในจังหวัดสุพรรณบุรีมีตลาดสด 24 แห่ง และตลาดนัดอีก นับร้อยแห่ง

ตารางที่ 65 จำนวนผู้ประกอบการค้าข้าว ที่จดทะเบียนตาม พ.ร.บ.การค้าข้าว พ.ศ.2489

อำเภอ	โรงสี			ท่าข้าว	ขายส่ง	ส่งออก ต่างประเทศ	นำข้าวเข้า จาก ต่างประเทศ	นายหน้า ค้าข้าว
	ใหญ่	กลาง	เล็ก					
เมืองสุพรรณบุรี	6	6	2	13	2	4		
ดอนเจดีย์	3	4	1	1	1			
ด่านช้าง								
เดิมบางนางบวช	4	4		7	2	2		
บางปลาม้า	2	5		9	1	1		
ศรีประจันต์	5	8	1	3	3	1	1	
สองพี่น้อง	1	4	3	6	3			1
สามชุก	6	6	1	3	2	5		
หนองหญ้าไซ		3	1	3				
อู่ทอง		2	2	6	4	1		
รวม	27	42	11	51	18	14	1	1

ที่มา : สำนักงานพาณิชย์จังหวัดสุพรรณบุรี (ข้อมูล ณ กุมภาพันธ์ 2564)

3.3 ด้านอุตสาหกรรม

โรงงานอุตสาหกรรมอื่นๆ

ตารางที่ 66 จำนวนโรงงานอุตสาหกรรมจำแนกตามขนาดเงินลงทุนและแรงงาน

ที่	อำเภอ	จำนวนโรงงาน			รวมทั้งสิ้น
		ขนาดเล็ก (S)	ขนาดกลาง (M)	ขนาดใหญ่ (L)	
1	เมืองสุพรรณบุรี	133	2		135
2	ดอนเจดีย์	55	1		56
3	ด่านช้าง	22	2		24
4	เดิมบางนางบวช	56			56
5	บางปลาม้า	46	2		48
6	ศรีประจันต์	67	1		68
7	สองพี่น้อง	109	10	1	120
8	สามชุก	50	1	1	52
9	หนองหญ้าไซ	19	1		20
10	อู่ทอง	104	10	1	115
	รวม	661	30	3	694

หมายเหตุ : โรงงานขนาดเล็ก (S) หมายถึง โรงงานที่มีเงินลงทุนน้อยกว่า 50 ล้านบาท และคนงานน้อยกว่า 50 คน
โรงงานขนาดใหญ่ (L) หมายถึง โรงงานที่มีเงินลงทุนมากกว่า 200 ล้านบาท หรือคนงานมากกว่า 200 คน

ที่มา : สำนักงานอุตสาหกรรมจังหวัดสุพรรณบุรี (ข้อมูล ณ กุมภาพันธ์ 2564)

ตารางที่ 67 จำนวนเงินทุน คนงาน แรงม้า จำแนกตามกลุ่มอุตสาหกรรมของจังหวัดสุพรรณบุรี

ลำดับที่	กลุ่มอุตสาหกรรม	เงินทุนรวม (ล้านบาท)	คนงานรวม (คน)	เครื่องจักรรวม (แรงม้า)	จำนวน (โรงงาน)
1	ผลิตภัณฑ์จากพืช	3,301.71	1,838	123,337	150
2	อุตสาหกรรมอาหาร	7,694.56	3,168	978,654	95
3	อุตสาหกรรมเครื่องดัด	1,910.94	179	89,080	9
4	สิ่งทอ	9.50	50	473	3
5	อุตสาหกรรมเครื่องแต่งกายยกเว้นรองเท้า	9.59	623	484	1
6	ผลิตภัณฑ์สัตว์และผลิตภัณฑ์จากสัตว์	209.70	1,194	1,459	5
7	แปรรูปไม้และผลิตภัณฑ์จากไม้	993.60	673	16,846	38
8	เครื่องเรือนหรือเครื่องตกแต่งในอาคารจากไม้ แก้ว ยาง หรือโลหะอื่นๆ	9.75	216	593	6
9	ผลิตภัณฑ์กระดาษและผลิตภัณฑ์กระดาษ	418.50	234	4,591	4
10	เคมีภัณฑ์และผลิตภัณฑ์เคมี	611.07	710	16,359	43
11	ผลิตภัณฑ์จากปิโตรเลียม	256.39	199	8,031	18
12	ผลิตภัณฑ์พลาสติก	411.10	601	17,056	32

ลำดับ ที่	กลุ่มอุตสาหกรรม	เงินทุนรวม (ล้านบาท)	คนงานรวม (คน)	เครื่องจักรรวม (แรงม้า)	จำนวน (โรงงาน)
13	ผลิตภัณฑ์อโลหะ	510.20	1,035	13,212	71
14	ผลิตโลหะขั้นมูลฐาน	77.00	206	9,337	11
15	ผลิตภัณฑ์โลหะ	271.92	588	7,050	42
16	ผลิตเครื่องจักรและเครื่องกล	101.99	465	6,256	29
17	ผลิตเครื่องใช้ไฟฟ้าและอุปกรณ์	112.00	130	3,540	4
18	ผลิตยานพาหนะและอุปกรณ์รวมทั้งการซ่อม ยานพาหนะและอุปกรณ์	700.16	1,446	8,770	42
19	การผลิตอื่นๆ	18,335.43	2,302	1,125,585	91
	รวม	35,945.10	15,857	2,430,712	694

ที่มา : สำนักงานอุตสาหกรรมจังหวัดสุพรรณบุรี (ข้อมูล ณ กุมภาพันธ์ 2564)

4. ข้อมูลการเตือนภัยด้านการเกษตร

4.1 ข้อมูลการเกิดสาธารณภัย

ในปี 2563 จังหวัดสุพรรณบุรี มีสถิติการเกิดสาธารณภัยเกือบทุกเดือน และ องค์กรปกครองส่วนท้องถิ่นในพื้นที่อำเภอ และคณะกรรมการ กชภจ.จังหวัดสุพรรณบุรี ได้ช่วยเหลือแล้ว ดังนี้

ตารางที่ 68 สถิติการเกิดสาธารณภัยจังหวัดสุพรรณบุรี ปี 2563

ที่	เดือน	ประเภทภัย	หมู่	ตำบล	อำเภอ	หมายเหตุ
1	มกราคม	ฝนแล้ง	1-6	สนามคลี	เมืองสุพรรณบุรี	องค์กรปกครองส่วนท้องถิ่นช่วยเหลือในเบื้องต้นแล้ว
			1-7	ตลิ่งชัน	เมืองสุพรรณบุรี	
			7,9	สระแก้ว	เมืองสุพรรณบุรี	
			5	พิหารแดง	เมืองสุพรรณบุรี	
			1,2,3,5,6,8,9	บ้านโพธิ์	เมืองสุพรรณบุรี	
			5	ดอนโพธิ์ทอง	เมืองสุพรรณบุรี	
			1-13	หนองหญ้าไซ	หนองหญ้าไซ	
			1-8	หนองราชวัตร	หนองหญ้าไซ	
			1-14	หนองโพธิ์	หนองหญ้าไซ	
			1-8	แจรงงาม	หนองหญ้าไซ	
			1-11	หนองขาม	หนองหญ้าไซ	
			1-12	ทัพหลวง	หนองหญ้าไซ	
			4,6,8,9	ดอนเจดีย์	ดอนเจดีย์	
			1,4,9	หนองสาหร่าย	ดอนเจดีย์	
			4,7,9,10	ไร่รถ	ดอนเจดีย์	
			1-9	สระกระโจม	ดอนเจดีย์	
			1-12	ทะเลบก	ดอนเจดีย์	
			1-14	บ้านช้าง	อู่ทอง	
			1-14	พลับพลาไชย	อู่ทอง	
			5,13	หนองไธสง	อู่ทอง	
1,4,5,14,15	จรเข้สามพัน	อู่ทอง				
5,8,9,11	ดอนคา	อู่ทอง				

ที่	เดือน	ประเภท ภัย	หมู่	ตำบล	อำเภอ	หมายเหตุ
			1,9,10	อู่ทอง	อู่ทอง	
			1-9	หนองกระทุ่ม	เดิมบางนางบวช	
			1-7	บ่อกรู	เดิมบางนางบวช	
			1-7	หัวนา	เดิมบางนางบวช	
			1-6	ป่าสะแก	เดิมบางนางบวช	
			1-4	วังศรีราช	เดิมบางนางบวช	
			1-10	หนองสะเดา	สามชุก	
			8,9	บ้านสระ	สามชุก	
			1,3,6,8	หนองผักนาก	สามชุก	
			3,4,8,11-14,17	หนองมะค่าโมง	ด่านช้าง	
			3,6,7,8,17	ด่านช้าง	ด่านช้าง	
			3,4,6,16	ห้วยขมิ้น	ด่านช้าง	
			5,9	วังคั่น	ด่านช้าง	
			1,2	นิคมกระเสียว	ด่านช้าง	
2	กุมภาพันธ์	ฝนแล้ง	1,3,4,5,6,8,9	ดอนเจดีย์	ดอนเจดีย์	
			2,4,5,9,10	หนองสาหร่าย	ดอนเจดีย์	
			2,3,4,7,8,10	ไร่รถ	ดอนเจดีย์	
		อัคคีภัย	1	อู่ทอง	อู่ทอง	
			3	ไร่รถ	ดอนเจดีย์	
			5	หนองราชวัตร	หนองหญ้าไซ	
3	มีนาคม	อัคคีภัย	11	บางตาเถร	สองพี่น้อง	
		ฝนแล้ง	1-12	หัวเขา	เดิมบางนางบวช	
			7,9	สระแก้ว	เมืองสุพรรณบุรี	
			5	พิหารแดง	เมืองสุพรรณบุรี	
			1,2,3,5,6,8,9	บ้านโพธิ์	เมืองสุพรรณบุรี	
			5	ดอนโพธิ์ทอง	เมืองสุพรรณบุรี	
			1,2,3,4,5,6,7,10	บ้านสระ	สามชุก	
			1,2,3,4,6,7,9,10	กระเสียว	สามชุก	
			2,4,5,7	หนองผักนาก	สามชุก	
		อัคคีภัย	10	หนองโอง	อู่ทอง	
			7	โพธิ์พระยา	เมืองสุพรรณบุรี	
			12	ด่านช้าง	ด่านช้าง	

ที่	เดือน	ประเภท ภัย	หมู่	ตำบล	อำเภอ	หมายเหตุ
			4	สนามคลี	เมืองสุพรรณบุรี	
		วาตภัย	3,4	องค์พระ	ด่านช้าง	
4	เมษายน	อัคคีภัย	7	องค์พระ	ด่านช้าง	
			-	สองพี่น้อง	สองพี่น้อง	
			7	องค์พระ	ด่านช้าง	
			4	ไร่ใหญ่	เมืองสุพรรณบุรี	
		วาตภัย	16	หนองมะค่าโมง	ด่านช้าง	
			2,6,14,16	ห้วยขมิ้น	ด่านช้าง	
			1,3,4,10,11	วังคัน	ด่านช้าง	
			4,7,8	วังยาว	ด่านช้าง	
			7	หนองมะค่าโมง	ด่านช้าง	
			1,2,7	หนองกระทุ่ม	เดิมบางนางบวช	
			7	บ่อกรู	เดิมบางนางบวช	
			1,2,3,5,6,7,8,10	โคกช้าง	เดิมบางนางบวช	
			3,5,7	ทุ่งคลี	เดิมบางนางบวช	
			4,7	ยางนอน	เดิมบางนางบวช	
			13	ด่านช้าง	ด่านช้าง	
			2,4,8	แจรงาม	หนองหญ้าไซ	
		ฝนแล้ง	6,9,10	หนองมะค่าโมง	ด่านช้าง	
			2,4,5,9,12-16,18-21	ด่านช้าง	ด่านช้าง	
			1,12	ห้วยขมิ้น	ด่านช้าง	
			4,6	วังคัน	ด่านช้าง	
3-6	นิคมกระเสียว		ด่านช้าง			
3,4,6,7,9	องค์พระ		ด่านช้าง			
1,2,3,4,6,7,8,9	วังยาว		ด่านช้าง			
5	พฤษภาคม	วาตภัย	3	วังลึก	สามชุก	
			4,5,8,9	องค์พระ	ด่านช้าง	
			4,7	วังยาว	ด่านช้าง	
			5	ย่านยาว	สามชุก	
			2,4	บ้านสระ	สามชุก	
			2,3,4,20	ดอนคา	อู่ทอง	
			5,6	แจรงาม	หนองหญ้าไซ	

ที่	เดือน	ประเภท ภัย	หมู่	ตำบล	อำเภอ	หมายเหตุ
			6	บ้านสระ	สามชุก	
			4	หนองสาหร่าย	ดอนเจดีย์	
			2	สระแก้ว	เมืองสุพรรณบุรี	
			1	นิคมกระเสียว	ด่านช้าง	
			1,4,6,10,14,18	หนองมะค่าโมง	ด่านช้าง	
			1,5,7,9	องค์พระ	ด่านช้าง	
			7,15	หนองมะค่าโมง	ด่านช้าง	
			8,11	ทัพหลวง	หนองหญ้าไซ	
			4,7,11,12,13	หนองหญ้าไซ	หนองหญ้าไซ	
			7	สระแก้ว	เมืองสุพรรณบุรี	
			13	วังลึก	สามชุก	
			4,5,9	ย่านยาว	สามชุก	
			2,4,5	บ้านสระ	สามชุก	
			3,4,5,6,7	หนองผักนาก	สามชุก	
			2,3,4,6	สามชุก	สามชุก	
			11,15	วังลึก	สามชุก	
			1,4,9	หนองสาหร่าย	ดอนเจดีย์	
			7	ไร่รถ	ดอนเจดีย์	
			2,9	ดอนเจดีย์	ดอนเจดีย์	
			3	ดอนปुरु	ศรีประจันต์	
			3,10	นางบวช	เดิมบางนางบวช	
			2,5,6,11,13,18	บ่อสุพรรณ	สองพี่น้อง	
			11	เขาดิน	เดิมบางนางบวช	
			2,8	หนองกระทุ่ม	เดิมบางนางบวช	
		อัคคีภัย	5	โคกช้าง	เดิมบางนางบวช	
			3	สระแก้ว	เมืองสุพรรณบุรี	
			3	บ้านสระ	สามชุก	
			4	เขาดิน	เดิมบางนางบวช	
		ฝนแล้ง	1,2	ไร่ใหญ่	เมืองสุพรรณบุรี	
			6	สนามชัย	เมืองสุพรรณบุรี	
		น้ำป่าไหล หลาก	6	หนองขาม	หนองหญ้าไซ	

ที่	เดือน	ประเภทภัย	หมู่	ตำบล	อำเภอ	หมายเหตุ
6	มิถุนายน	วาตภัย	1,2,4,6,7,9	สระแก้ว	เมืองสุพรรณบุรี	
			3,6,9	หัวโพธิ์	สองพี่น้อง	
			1,3,5	ดอนเจดีย์	ดอนเจดีย์	
			9	ไร่รถ	ดอนเจดีย์	
			3 - 9	สระกระโจม	ดอนเจดีย์	
			3,4,5,6,7,10,11,12	ทะเลบก	ดอนเจดีย์	
			1,4,5,7,9,13	พลับพลาไชย	อู่ทอง	
			6	พลับพลาไชย	อู่ทอง	
			1,3-7,9,10,11,14	บ้านโชนัง	อู่ทอง	
			2	บ้านโชนัง	อู่ทอง	
			1,2,3,6,10,17,19,20	ดอนคา	อู่ทอง	
			1,7,10	ห้วยขมิ้น	ด่านช้าง	
			1,2,3,4,5	นิคมกระเสียว	ด่านช้าง	
			6	ดอนปुरु	ศรีประจันต์	
			6,8	หนองขาม	หนองหญ้าไซ	
			1,4,5	ทัพหลวง	หนองหญ้าไซ	
			1,6	หนองราชวัตร	หนองหญ้าไซ	
			1,4	แจรงาม	หนองหญ้าไซ	
			13	หนองหญ้าไซ	หนองหญ้าไซ	
		5,6,13	วังลึก	สามชุก		
		2,4	สามชุก	สามชุก		
7,10	วังลึก	สามชุก				
		น้ำป่าไหลหลาก	6,8	หนองขาม	หนองหญ้าไซ	
		อัคคีภัย	1,6,7	องค์พระ	ด่านช้าง	
			-	ไร่ใหญ่	เมืองสุพรรณบุรี	
			3	หนองผักนาก	สามชุก	
7	กรกฎาคม	ไม่มี				
8	สิงหาคม	ไม่มี				
9	กันยายน	วาตภัย	4	หนองราชวัตร	หนองหญ้าไซ	
			3,4,7	วังน้ำซับ	ศรีประจันต์	
10	ตุลาคม	วาตภัย	5,7	พลับพลาไชย	อู่ทอง	
			4	หนองผักนาก	สามชุก	
			3	สระกระโจม	ดอนเจดีย์	
		อัคคีภัย	2	หนองผักนาก	สามชุก	
			2	ทัพหลวง	หนองหญ้าไซ	

ที่	เดือน	ประเภท ภัย	หมู่	ตำบล	อำเภอ	หมายเหตุ	
		อุทกภัย (น้ำท่วม)	3,7,10	บ้านสระ	สามชุก		
			4	หนองผักนาก	สามชุก		
			5	กระเสียว	สามชุก		
				5	ทัพหลวง	สามชุก	
				3,13	หนองโพธิ์	สามชุก	
				1-5,12,14,15,16,17	บางตาเถร	สองพี่น้อง	
				1,3,4,6,7,8	บางตะเคียน	สองพี่น้อง	
				1-7	บางเลน	สองพี่น้อง	
				1,3,4	เนินพระปรารักษ์	สองพี่น้อง	
				1,4,10	ทัพหลวง	หนองหญ้าไซ	
				11	หนองหญ้าไซ	หนองหญ้าไซ	
				6	แจรงาม	หนองหญ้าไซ	
				1-11	หนองขาม	หนองหญ้าไซ	
				1-14	ศรีราช	สองพี่น้อง	
				1-6	ต้นตาล	สองพี่น้อง	
				2,5,7,16	ทุ่งคอก	สองพี่น้อง	
				1-5	บ้านช้าง	สองพี่น้อง	
				1-7	บางพลับ	สองพี่น้อง	
				2,5	เนินพระปรารักษ์	สองพี่น้อง	
				2,5	บางตะเคียน	สองพี่น้อง	
				1-7	ดอนมะนาว	สองพี่น้อง	
				5	ดอนเจดีย์	ดอนเจดีย์	
				3	สระกระโจม	ดอนเจดีย์	
				4,6,7,8,12	ทะเลบก	ดอนเจดีย์	
				1-14	บ้านไช้	อู่ทอง	
				1-13	จรเข้สามพัน	อู่ทอง	
				1-12	ดอนมะเกลือ	อู่ทอง	
				1-9	บ้านดอน	อู่ทอง	
				1-10	สระพังลาน	อู่ทอง	
				1-7	ยั้งทะลาย	อู่ทอง	
				1-10	สระยายโสม	อู่ทอง	
				1-10	กระจัน	อู่ทอง	

ที่	เดือน	ประเภทภัย	หมู่	ตำบล	อำเภอ	หมายเหตุ		
		อุทกภัย (น้ำท่วม)	1,2,5,6,7,9,11,12	อุ้มทอง	อุ้มทอง			
			1-8	เจดีย์	อุ้มทอง			
			4	พลับพลาไชย	อุ้มทอง			
			1,2,4,6,7,10,11,14	หนองไธสง	อุ้มทอง			
			2	ทุ่งคลี	เดิมบางนางบวช			
			1	ยางนอน	เดิมบางนางบวช			
			4	นางบวช	เดิมบางนางบวช			
			5	หัวนา	เดิมบางนางบวช			
			1-7	บ่อกรู	เดิมบางนางบวช			
			1,3,5,9	หนองกระทุ่ม	เดิมบางนางบวช			
			1-4	บางกุ่ม	เมืองสุพรรณบุรี			
			1-10	ศาลาขาว	เมืองสุพรรณบุรี			
			1-9	สวนแตง	เมืองสุพรรณบุรี			
			1-9	สระแก้ว	เมืองสุพรรณบุรี			
			1-5	ดอนตาล	เมืองสุพรรณบุรี			
			1,3,4,5,8,10,11,12	บางปลาม้า	บางปลาม้า			
			1-11	วัดโบสถ์	บางปลาม้า			
			1-7	กฤษณา	บางปลาม้า			
			3-4	ไผ่กองดิน	บางปลาม้า			
		1,4,5	บ้านแหลม	บางปลาม้า				
		1-9	ตะค่า	บางปลาม้า				
1,5,6	วังน้ำเย็น	บางปลาม้า						
		น้ำป่าไหล หลาก	2,12	ทัพหลวง	หนองหญ้าไซ			
11	พฤศจิกายน	อัคคีภัย	7	บางเลน	สองพี่น้อง			
			6	วังลึก	สามชุก			
			1	สาละ	บางปลาม้า			
				วาตภัย	3		วังลึก	สามชุก
				อุทกภัย	4		ไผ่ขวาง	เมืองสุพรรณบุรี
					6		พลับพลาไชย	อุ้มทอง
					2,4		วังน้ำเย็น	บางปลาม้า
12	ธันวาคม	อัคคีภัย	8	ศรีสำราญ	สองพี่น้อง			
			5	บ้านช้าง	สองพี่น้อง			
			8	บ้านโพธิ์	เมืองสุพรรณบุรี			

ที่มา : กลุ่มช่วยเหลือเกษตรกรและโครงการพิเศษ สำนักงานเกษตรและสหกรณ์จังหวัดสุพรรณบุรี
สรุปจากประกาศเขตพื้นที่ประสบสาธารณภัย จังหวัดสุพรรณบุรี

4.2 การให้ความช่วยเหลือตามระเบียบกระทรวงการคลัง

คณะกรรมการ ก.ช.ภ.จ. จังหวัดสุพรรณบุรี มีมติการประชุมให้ความช่วยเหลือเกษตรกรผู้ประสบภัย ภัยแล้ง ช่วงการเกิดภัยตั้งแต่วันที่ 28 ตุลาคม 2562 สิ้นสุดภัย 11 มิถุนายน 2563 จำนวน 3 ครั้ง ได้แก่

ครั้งที่ 3 เมื่อวันที่ 19 มีนาคม 2563 รวม 3 อำเภอ ได้แก่ อำเภอหนองหญ้าไซ อำเภอดอนเจดีย์ และอำเภออุททอง

ครั้งที่ 4 เมื่อวันที่ 17 เมษายน 2563 รวม 3 อำเภอ ได้แก่ อำเภอเดิมบางนางบวช อำเภอสามชุก และอำเภอเมืองสุพรรณบุรี

ครั้งที่ 5 เมื่อวันที่ 17 มิถุนายน 2563 (ไม่ผล) รวม 3 อำเภอ ได้แก่ อำเภอเดิมบางนางบวช อำเภอสามชุก และอำเภอหนองหญ้าไซ

พิจารณาให้ความช่วยเหลือเกษตรกรผู้ประสบภัยพิบัติกรณีฉุกเฉิน (ภัยแล้ง) ด้านการเกษตร (ด้านพืช) เกษตรกรจำนวน 11,499 ราย พื้นที่การเกษตรเสียหายทั้งสิ้น 174,423.25 ไร่ เป็นเงินทั้งสิ้น 195,791,225.50 บาท (หนึ่งร้อยเก้าสิบล้านห้าแสนเก้าหมื่นหนึ่งพันสองร้อยยี่สิบห้าบาทห้าสิบบสตางค์) ดังนี้

1) อำเภอดอนเจดีย์ เกษตรกรจำนวน 2,326 ราย พื้นที่การเกษตรเสียหายรวมทั้งสิ้นจำนวน 34,455 ไร่ เป็นเงิน 38,769,692.50 บาท

2) อำเภอเดิมบางนางบวช เกษตรกรจำนวน 1,786 ราย พื้นที่การเกษตรเสียหายรวมทั้งสิ้นจำนวน 27,931.50 ไร่ เป็นเงิน 31,255,961.75 บาท

3) อำเภอเมืองสุพรรณบุรี เกษตรกรจำนวน 51 ราย พื้นที่การเกษตรเสียหายรวมทั้งสิ้นจำนวน 563.25 ไร่ เป็นเงิน 627,518.50 บาท

4) อำเภอสามชุก เกษตรกรจำนวน 1,387 ราย พื้นที่การเกษตรเสียหายรวมทั้งสิ้นจำนวน 20,934.75 ไร่ เป็นเงิน 23,434,147.75 บาท

5) อำเภอหนองหญ้าไซ เกษตรกรจำนวน 4,069 ราย พื้นที่การเกษตรเสียหายรวมทั้งสิ้นจำนวน 55,310.50 ไร่ เป็นเงิน 61,755,477.75 บาท

6) อำเภออุททอง เกษตรกรจำนวน 1,880 ราย พื้นที่การเกษตรเสียหายรวมทั้งสิ้นจำนวน 35,228.25 ไร่ วงเงินขอรับความช่วยเหลือ 39,948,427.25 บาท

ตารางที่ 69 ข้อมูลการให้ความช่วยเหลือเกษตรกรผู้ประสบภัยธรรมชาติ ประเภทภัยแล้ง จังหวัดสุพรรณบุรี ปี 2563

อำเภอ	ความเสียหาย					วงเงินช่วยเหลือ (บาท)
	ข้าว (ไร่)	พืชไร่ (ไร่)	พืชสวนและ อื่นๆ (ไร่)	รวม		
				ไร่	ราย	
ดอนเจดีย์	22,418.50	12,036.50	-	34,455.00	2,326	38,769,692.50
เดิมบางนางบวช	23,772.25	4,117.50	41.75	27,931.50	1,786	31,255,961.75
เมืองสุพรรณบุรี	545.50	17.75	-	563.25	51	627,518.50
สามชุก	19,791.75	970.00	173.00	20,934.75	1,387	23,434,147.75
หนองหญ้าไซ	50,206.75	5,073.75	30.00	55,310.50	4,069	61,755,477.75
อุททอง	14,741.75	20,445.25	41.25	35,228.25	1,880	39,948,427.25
รวม	131,476.50	42,660.75	286.00	174,423.25	11,499	195,791,225.50

ภาคผนวก



คำสั่งจังหวัดสุพรรณบุรี

ที่ ๕๖๕ /๒๕๖๓

เรื่อง แต่งตั้งคณะกรรมการประชาสัมพันธ์การเกษตรและสหกรณ์
จังหวัดสุพรรณบุรี

ตามคำสั่งจังหวัดสุพรรณบุรี ที่ ๒๕๗๙/๒๕๕๗ ลงวันที่ ๔ สิงหาคม ๒๕๕๗ แต่งตั้งคณะกรรมการประชาสัมพันธ์การเกษตรและสหกรณ์ จังหวัดสุพรรณบุรี เพื่อเป็นการสร้างพลังในการสื่อสารและการประชาสัมพันธ์ของกระทรวงเกษตรและสหกรณ์ให้แพร่หลาย เชื่อมโยงและบูรณาการการทำงานด้านประชาสัมพันธ์กับส่วนกลาง และกับส่วนภูมิภาคด้วยกัน

เพื่อปรับปรุงองค์ประกอบคณะทำงานฯ ให้ถูกต้องและเป็นปัจจุบัน จึงยกเลิกคำสั่งจังหวัดสุพรรณบุรี ที่ ๒๕๗๙/๒๕๕๗ ลงวันที่ ๔ สิงหาคม ๒๕๕๗ และแต่งตั้งคณะกรรมการเกษตรและสหกรณ์ จังหวัดสุพรรณบุรี ประกอบด้วย

- | | |
|--|------------------|
| ๑. เกษตรและสหกรณ์จังหวัดสุพรรณบุรี | ประธานคณะกรรมการ |
| ๒. เกษตรจังหวัดสุพรรณบุรี | คณะกรรมการ |
| ๓. ประมงจังหวัดสุพรรณบุรี | คณะกรรมการ |
| ๔. ปศุสัตว์จังหวัดสุพรรณบุรี | คณะกรรมการ |
| ๕. สหกรณ์จังหวัดสุพรรณบุรี | คณะกรรมการ |
| ๖. ปฎิรูปที่ดินจังหวัดสุพรรณบุรี | คณะกรรมการ |
| ๗. ผู้อำนวยการสถาบันวิทยาศาสตร์ข้าวแห่งชาติ | คณะกรรมการ |
| ๘. ผู้อำนวยการโครงการชลประทานสุพรรณบุรี | คณะกรรมการ |
| ๙. ผู้อำนวยการสถานีพัฒนาที่ดินสุพรรณบุรี | คณะกรรมการ |
| ๑๐. ผู้อำนวยการศูนย์วิจัยพืชไร่สุพรรณบุรี | คณะกรรมการ |
| ๑๑. ผู้อำนวยการศูนย์วิจัยและพัฒนาประมงน้ำจืดสุพรรณบุรี | คณะกรรมการ |
| ๑๒. หัวหน้าสำนักงานตรวจบัญชีสหกรณ์สุพรรณบุรี | คณะกรรมการ |
| ๑๓. ผู้อำนวยการศูนย์ขยายพันธุ์พืชที่ ๙ จังหวัดสุพรรณบุรี | คณะกรรมการ |
| ๑๔. ผู้อำนวยการศูนย์ส่งเสริมเทคโนโลยีการเกษตรด้านอารักขาพืช
จังหวัดสุพรรณบุรี | คณะกรรมการ |
| ๑๕. องค์การตลาดเพื่อเกษตรกรจังหวัดสุพรรณบุรี | คณะกรรมการ |
| ๑๖. ผู้อำนวยการศูนย์วิจัยและพัฒนาอาหารสัตว์สุพรรณบุรี | คณะกรรมการ |
| ๑๗. ผู้อำนวยการศูนย์วิจัยและบำรุงพันธุ์สัตว์สุพรรณบุรี | คณะกรรมการ |

/๑๘. หัวหน้ากลุ่ม...

๑๘. หัวหน้ากลุ่มสารสนเทศการเกษตร

คณะทำงานและ

สำนักงานเกษตรและสหกรณ์จังหวัดสุพรรณบุรี

เลขานุการ

ให้คณะทำงานฯ มีหน้าที่ดังนี้

๑) กำกับ ดูแล และบูรณาการการดำเนินงานประชาสัมพันธ์ของหน่วยงานในสังกัดกระทรวงเกษตรและสหกรณ์ระดับจังหวัด ตลอดจนขับเคลื่อนงานประชาสัมพันธ์การเกษตรในภาพรวมของจังหวัดให้เกิดความรวดเร็ว ถูกต้อง และทันการณ์

๒) จัดทำแผนปฏิบัติงานประชาสัมพันธ์ในระดับจังหวัด ให้สอดคล้องกับยุทธศาสตร์การประชาสัมพันธ์ของกระทรวงเกษตรและสหกรณ์

๓) ดำเนินการประชาสัมพันธ์เชิงรุกตามนโยบายของรัฐบาลและกระทรวงเกษตรและสหกรณ์เพื่อสื่อสารและประชาสัมพันธ์ให้เข้าถึงประชาชนและเกษตรกรในท้องถิ่นให้ได้มากที่สุด

๔) เปิดช่องทางการรับเรื่องร้องเรียนให้แก่เกษตรกร ประชาชน สื่อมวลชน และผู้เกี่ยวข้องกับภาคการเกษตร ได้มีโอกาสแจ้งปัญหาหรือการได้รับผลกระทบในภาคเกษตร

๕) แต่งตั้งโฆษกและรองโฆษกเกษตรและสหกรณ์ในระดับจังหวัด

๖) ติดตามและประเมินผลการประชาสัมพันธ์อย่างต่อเนื่อง

๗) รายงานผลการดำเนินงานประชาสัมพันธ์ต่อคณะกรรมการประชาสัมพันธ์การเกษตรและสหกรณ์ (ส่วนกลาง)

๘) ปฏิบัติงานอื่นๆ ตามที่คณะกรรมการประชาสัมพันธ์การเกษตรและสหกรณ์มอบหมาย

ทั้งนี้ ตั้งแต่บัดนี้เป็นต้นไป

สั่ง ณ วันที่ ๑๗ กุมภาพันธ์ พ.ศ.๒๕๖๓



(นายภูสิต สมจิตต์)

รองผู้ว่าราชการจังหวัด ปฏิบัติราชการแทน
ผู้ว่าราชการจังหวัดสุพรรณบุรี



คณะทำงานจัดทำฐานข้อมูลกลางและสารสนเทศ
ด้านการเกษตรและสหกรณ์จังหวัดสุพรรณบุรี



