



ข้อมูลพื้นฐานและข้อมูลด้านการเกษตรและสหกรณ์
จังหวัดสุพรรณบุรี

ประจำปี 2566



จัดทำโดย คณะทำงานจัดทำฐานข้อมูลกลางและสารสนเทศ
ด้านการเกษตรและสหกรณ์จังหวัดสุพรรณบุรี

คำนำ

สำนักงานเกษตรและสหกรณ์จังหวัด เป็นหน่วยราชการบริหารส่วนภูมิภาคสังกัดสำนักงาน ปลัดกระทรวงเกษตรและสหกรณ์ มีหน้าที่หลักในการจัดทำยุทธศาสตร์การเกษตร และวางแผนพัฒนาการ เกษตรของจังหวัด รวมทั้งติดตามและประเมินผลสัมฤทธิ์ ของการปฏิบัติการตามแผนงานและโครงการ พัฒนาการเกษตรและสหกรณ์ของจังหวัด ซึ่งจะต้องอาศัยข้อมูลที่ถูกต้องน่าเชื่อถือ กระทรวงเกษตรและ สหกรณ์ ได้มอบหมายให้สำนักงานเกษตรและสหกรณ์จังหวัด ทำหน้าที่บริหารจัดการฐานข้อมูลและประสาน ความร่วมมือหน่วยงานในสังกัดกระทรวงเกษตรและสหกรณ์ของจังหวัดที่เป็นแหล่งข้อมูล ให้เป็นผู้เข้าข้อมูล และปรับปรุงข้อมูลให้ทันสมัยและน่าเชื่อถือ ดังนั้น เพื่อให้บังเกิดผลอย่างแท้จริงในทางปฏิบัติ จำเป็นต้องให้ ความสำคัญกับการเผยแพร่ข้อมูลสถิติและสารสนเทศให้เข้าถึงกลุ่มเป้าหมายในทุกภาคส่วน ทั้งหน่วยงาน ภาครัฐ เอกชน สถาบันการศึกษา และประชาชนทั่วไป

สำนักงานเกษตรและสหกรณ์จังหวัดสุพรรณบุรี จึงได้จัดทำ “ข้อมูลพื้นฐานด้านการเกษตร และสหกรณ์ จังหวัดสุพรรณบุรี ปี 2566” ทั้งนี้ ข้อมูลที่นำเสนอได้ระบุที่มาของข้อมูลไว้ใต้ตารางสถิติ ทุกตาราง เพื่อให้ผู้ใช้ข้อมูลสามารถสืบค้น ทหารายละเอียดเชิงลึกเพิ่มเติมได้อย่างสะดวกมากขึ้น

สำนักงานเกษตรและสหกรณ์จังหวัดสุพรรณบุรี หวังว่าเอกสารฉบับนี้จะเป็นประโยชน์ในการ นำไปใช้วางแผนพัฒนาการเกษตรและสหกรณ์ ของจังหวัดสุพรรณบุรี ต่อไป

คณะทำงานจัดทำฐานข้อมูลกลาง
และสารสนเทศด้านการเกษตรและสหกรณ์จังหวัดสุพรรณบุรี

พฤษภาคม 2566

สารบัญ

ส่วนที่ 1 ข้อมูลทั่วไปจังหวัดสุพรรณบุรี	1
1.1 สภาพทั่วไป.....	2
- ประวัติศาสตร์เมืองสุพรรณบุรี.....	2
- ตราประจำจังหวัด.....	3
- ธงประจำจังหวัด.....	3
- คำขวัญประจำจังหวัด.....	3
- ดอกไม้ประจำจังหวัด.....	3
- ต้นไม้ประจำจังหวัด.....	3
- สัตว์น้ำประจำจังหวัด.....	4
- สินค้าเกษตรที่สำคัญ.....	4
1.2 ที่ตั้งและอาณาเขต	5
1.3 สภาพภูมิประเทศและการใช้ประโยชน์ที่ดิน.....	6
- ทรัพยากรดิน.....	6
- การใช้ประโยชน์ที่ดิน.....	10
- พื้นที่ป่า.....	15
1.4 สภาพภูมิอากาศ.....	16
1.5 แหล่งน้ำที่สำคัญ.....	18
- แหล่งน้ำธรรมชาติ.....	18
1.6 การคมนาคม.....	21
1.7 ข้อมูลสาธารณสุข.....	22
ส่วนที่ 2 ข้อมูลด้านสังคม	24
2.1 การแบ่งเขตการปกครอง.....	25
- การแบ่งเขตการปกครองจำแนกรายอำเภอ.....	25
- จำนวนประชากร/จำนวนบ้าน.....	26
- สถานการณ์ด้านแรงงาน.....	26
2.2 ด้านศาสนา.....	28
2.3 ด้านการศึกษา.....	29
2.4 ด้านสาธารณสุข.....	29

สารบัญ (ต่อ)

ส่วนที่ 3 ข้อมูลด้านเศรษฐกิจ	30
3.1 ผลผลิตภัณฑัวมลรวมจังหวัด (GPP)	31
3.2 ด้านเกษตรกรรม	32
3.2.1 สภาพความเหมาะสมและการใช้ประโยชน์ที่ดินทางการเกษตร	32
3.2.2 การถือครองที่ดินทางการเกษตร	33
3.2.3 ต้นทุนการผลิตสินค้าเกษตรชนิดต่างๆ	35
3.2.4 ข้อมูลสารสนเทศด้านพืช	35
3.2.5 ข้อมูลสารสนเทศด้านปศุสัตว์	47
3.2.6 ข้อมูลสารสนเทศด้านประมง	65
3.2.7 ศูนย์ข้าวชุมชนจังหวัดสุพรรณบุรี	76
3.2.8 องค์กรเกษตรกร สถาบันเกษตรกร	78
3.2.9 แหล่ง/ศูนย์เรียนรู้และบริการด้านการเกษตร	79
3.2.10 ศูนย์จัดการศัตรูพืชชุมชน (ศจช.)	80
3.2.11 ศูนย์จัดการดินปุ๋ยชุมชน (ศดปช.)	88
3.2.12 ศูนย์ปราชญ์ชาวบ้าน	92
3.2.13 ข้อมูล Smart Farmer/Young Smart Farmer	92
3.2.14 ฐานข้อมูลระบบส่งเสริมเกษตรแบบแปลงใหญ่	94
3.2.15 อาสาสมัครด้านการเกษตร	98
3.2.16 ข้อมูลด้านชลประทาน	99
3.2.17 ข้อมูลด้านการปฏิรูปที่ดิน	100
3.2.18 โครงสร้างพื้นฐานด้านการเกษตร	108
3.3 ด้านอุตสาหกรรม	110
- โรงงานอุตสาหกรรมอื่น	110
3.4 ข้อมูลการเตือนภัยด้านการเกษตร	111
3.4.1 สถานการณ์และการช่วยเหลือภัยพิบัติด้านการเกษตร	111
ภาคผนวก	120
คณะผู้จัดทำ	123

สารบัญตาราง

ตารางที่ 1	ชุดดินและพื้นที่เบ็ดเตล็ดที่พบในจังหวัดสุพรรณบุรี.....	7
ตารางที่ 2	สภาพการใช้ที่ดินจังหวัดสุพรรณบุรี ปี พ.ศ.2564.....	14
ตารางที่ 3	พื้นที่ป่าไม้ จังหวัดสุพรรณบุรี พ.ศ.2561-2564.....	15
ตารางที่ 4	ป่าสงวนแห่งชาติ จังหวัดสุพรรณบุรี.....	16
ตารางที่ 5	ปริมาณน้ำฝน จำนวนวันฝนตก อุณหภูมิ อุณหภูมิสูงสุด อุณหภูมิต่ำสุด..... และอุณหภูมิเฉลี่ยปี 2561-2565	17
ตารางที่ 6	ลักษณะลมฟ้าอากาศ และสภาวะประกอบอุตุนิยมวิทยารายเดือน ปี พ.ศ. 2565.....	17
ตารางที่ 7	ข้อมูลแหล่งน้ำในไร่นา จังหวัดสุพรรณบุรี ปี 2562-2566.....	19
ตารางที่ 8	แหล่งน้ำในพื้นที่จังหวัดสุพรรณบุรี ปี 2565.....	20
ตารางที่ 9	แสดงการให้บริการรถไฟ จังหวัดสุพรรณบุรี.....	22
ตารางที่ 10	การแบ่งเขตการปกครอง และจำนวนประชากรในเขตจังหวัดสุพรรณบุรี จำแนกรายอำเภอ ปี 2565	25
ตารางที่ 11	แสดงจำนวนประชากร และจำนวนบ้าน จังหวัดสุพรรณบุรี ปี 2561-2565.....	26
ตารางที่ 12	จำนวนประชากร จำแนกตามสถานภาพแรงงาน และเพศ จังหวัดสุพรรณบุรี พ.ศ. 2565.....	26
ตารางที่ 13	แสดงจำนวนวัดและพระภิกษุ ในจังหวัดสุพรรณบุรี ปี 2565.....	28
ตารางที่ 14	ผลิตภัณฑ์มวลรวมจังหวัด (GPP) ตามราคาประจำปี จำแนกตามสาขาการผลิต.....	31
ตารางที่ 15	การใช้ที่ดินของจังหวัดสุพรรณบุรี ปี 2564.....	32
ตารางที่ 16	เนื้อที่ใช้ประโยชน์ทางการเกษตร จังหวัดสุพรรณบุรี ปี 2560-2564.....	32
ตารางที่ 17	ลักษณะการถือครองที่ดินทางการเกษตรของจังหวัดสุพรรณบุรี ปี 2560-2564.....	33
ตารางที่ 18	เนื้อที่ใช้ประโยชน์ทางการเกษตรจังหวัดสุพรรณบุรี แยกรายอำเภอ ปี 2565.....	34
ตารางที่ 19	แสดงต้นทุนการผลิต ภาคกลาง.....	35
ตารางที่ 20	ครุภัณฑ์เกษตรกรจังหวัดสุพรรณบุรี ปี 2561-2565.....	35
ตารางที่ 21	ข้อมูลการผลิตพืช จังหวัดสุพรรณบุรี ปี 2565.....	36
ตารางที่ 22	ข้อมูลการผลิตพืช จังหวัดสุพรรณบุรี 5 ปีย้อนหลัง.....	40
ตารางที่ 23	ข้าวนาปี : เนื้อที่เพาะปลูก เนื้อที่เก็บเกี่ยว ผลผลิต และผลผลิตต่อไร่ ระดับอำเภอ..... ปี 2561-2565 ที่ความชื้น 15%	41
ตารางที่ 24	ข้าวนาปรัง : เนื้อที่เพาะปลูก เนื้อที่เก็บเกี่ยว ผลผลิต และผลผลิตต่อไร่ ระดับอำเภอ..... ปี 2561-2565 ที่ความชื้น 15%	42
ตารางที่ 25	สับปะรด : เนื้อที่เพาะปลูก เนื้อที่เก็บเกี่ยว ผลผลิต และผลผลิตต่อไร่..... ระดับอำเภอ ปี 2561-2565	43

สารบัญตาราง (ต่อ)

ตารางที่ 26	ข้าวโพดเลี้ยงสัตว์ : เนื้อที่เพาะปลูก เนื้อที่เก็บเกี่ยว ผลผลิต และผลผลิตต่อไร่.....	43
	ระดับอำเภอ ปี 2561-2565	
ตารางที่ 27	มันสำปะหลัง : เนื้อที่เพาะปลูก เนื้อที่เก็บเกี่ยว ผลผลิต และผลผลิตต่อไร่.....	44
	ระดับอำเภอ ปี 2561-2565	
ตารางที่ 28	ปาล์มน้ำมัน : เนื้อที่ยืนต้น เนื้อที่ให้ผล ผลผลิต และผลผลิตต่อไร่.....	45
	ระดับอำเภอ ปี 2561-2565	
ตารางที่ 29	ยางพารา : เนื้อที่ยืนต้น เนื้อที่กรีตได้ ผลผลิต และผลผลิตต่อไร่.....	46
	ระดับอำเภอ ปี 2561-2565	
ตารางที่ 30	ครัวเรือนเกษตรกรจังหวัดสุพรรณบุรี ด้านปศุสัตว์ ปี 2561-2565.....	47
ตารางที่ 31	ข้อมูลสถิติด้านปศุสัตว์ ปี 2561-2565.....	48
ตารางที่ 32	รายงานจำนวนเกษตรกรผู้เลี้ยงสัตว์และปศุสัตว์ ระดับจังหวัดสุพรรณบุรี 2565.....	49
ตารางที่ 33	รายงานจำนวนเกษตรกรผู้เลี้ยงโคเนื้อ และจำนวนโคเนื้อ ระดับจังหวัดสุพรรณบุรี 2565.....	50
ตารางที่ 34	รายงานจำนวนเกษตรกรผู้เลี้ยงโคนม และจำนวนโคนม ระดับจังหวัดสุพรรณบุรี 2565.....	51
ตารางที่ 35	รายงานจำนวนเกษตรกรผู้เลี้ยงกระบือ และจำนวนกระบือ ระดับจังหวัดสุพรรณบุรี 2565.....	52
ตารางที่ 36	รายงานจำนวนเกษตรกรผู้เลี้ยงสุกร และจำนวนสุกร ระดับจังหวัดสุพรรณบุรี 2565.....	53
ตารางที่ 37	รายงานจำนวนเกษตรกรผู้เลี้ยงไก่ และจำนวนไก่ ระดับจังหวัดสุพรรณบุรี 2565.....	54
ตารางที่ 38	รายงานจำนวนเกษตรกรผู้เลี้ยงเป็ด และจำนวนเป็ด ระดับจังหวัดสุพรรณบุรี 2565.....	55
ตารางที่ 39	รายงานจำนวนเกษตรกรผู้เลี้ยงแพะ และจำนวนแพะ ระดับจังหวัดสุพรรณบุรี 2565.....	56
ตารางที่ 40	รายงานจำนวนเกษตรกรผู้เลี้ยงแกะ และจำนวนแกะ ระดับจังหวัดสุพรรณบุรี 2565.....	57
ตารางที่ 41	รายงานเกษตรกรรายย่อยผู้เลี้ยงสัตว์อื่น ระดับจังหวัดสุพรรณบุรี ปี 2565.....	58
ตารางที่ 42	จำนวนฟาร์มมาตรฐานจังหวัดสุพรรณบุรี ปี 2565.....	59
ตารางที่ 43	รายละเอียดมาตรฐานโรงฆ่าสัตว์จังหวัดสุพรรณบุรี ปี 2565.....	60
ตารางที่ 44	จำนวนฟาร์มปลอดสารเร่งเนื้อแดงจังหวัดสุพรรณบุรี ปี 2565.....	61
ตารางที่ 45	จำนวนผู้ประกอบการโครงการปศุสัตว์โอเคจังหวัดสุพรรณบุรี ปี 2565.....	62
ตารางที่ 46	จำนวนผู้ประกอบการโครงการปศุสัตว์โอเค (ไข่ OK) จังหวัดสุพรรณบุรี ปี 2565.....	63
ตารางที่ 47	โรงผลิตภัณฑ์นมจังหวัดสุพรรณบุรี ปี 2565.....	64
ตารางที่ 48	โรงงานผลิตอาหารสัตว์จังหวัดสุพรรณบุรี ปี 2565.....	64
ตารางที่ 49	ร้านขายอาหารสัตว์จังหวัดสุพรรณบุรี ปี 2565.....	65
ตารางที่ 50	ครัวเรือนเกษตรกรจังหวัดสุพรรณบุรี ด้านประมง ปี 2561-2565.....	65

สารบัญตาราง (ต่อ)

ตารางที่ 51	ข้อมูลชนิดสัตว์น้ำของจังหวัดสุพรรณบุรี ปี 2561-2565.....	66
ตารางที่ 52	ฐานข้อมูลฟาร์มเลี้ยงสัตว์น้ำ-ผลผลิตสัตว์น้ำ-มูลค่าสัตว์น้ำ จังหวัดสุพรรณบุรี ปี2565	67
	- 1. กุ้งก้ามกราม	67
	2. กุ้งขาว	67
	- 3. กุ้งขาวปนก้ามกราม	68
	- 4. ปลาช่อน	69
	5. ปลานิล	69
	- 6. ปลาดุก	70
	7. ปลาสวาย	70
	- 8. ปลาแรด	71
	9. ปลาทับทิม.....	71
	-10. ปลาตะเพียนขาว	72
	11. ปลาสลิค.....	72
	-12. ปลายี่สกเทศ	73
	13. ปลาทราย	73
	-14. กบ	74
	15. ตะพาบน้ำ	74
	-16. จระเข้	75
ตารางที่ 53	รายชื่อศูนย์ข้าวชุมชน จังหวัดสุพรรณบุรี	76
ตารางที่ 54	รายชื่อศูนย์ข้าวชุมชนที่ยังไม่ได้ขึ้นทะเบียน	77
ตารางที่ 55	จำนวนและสมาชิกสถาบันเกษตรกรจังหวัดสุพรรณบุรี ปี 2565	78
ตารางที่ 56	จำนวนและสมาชิกสหกรณ์ จังหวัดสุพรรณบุรี ปี 2565	78
ตารางที่ 57	รายชื่อศูนย์เรียนรู้การเพิ่มประสิทธิภาพการผลิตสินค้าเกษตร (ศพก.) จังหวัดสุพรรณบุรี	79
ตารางที่ 58	จำนวน แหล่ง/ศูนย์เรียนรู้และบริการด้านการเกษตร จังหวัดสุพรรณบุรี ปี 2565	79
ตารางที่ 59	ทำเนียบศูนย์จัดการศัตรูพืชชุมชน (ศจช.) จังหวัดสุพรรณบุรี ปี 2565.....	80
ตารางที่ 60	ศูนย์จัดการดินปุ๋ยชุมชน (ศดปช.) จังหวัดสุพรรณบุรี (ศูนย์หลักศูนย์เครือข่าย) ปี 2565.....	88
ตารางที่ 61	ข้อมูล Smart Farmer ของจังหวัดสุพรรณบุรี ปี 2565	92
ตารางที่ 62	Young Smart Farmer / ยุวเกษตรกร ของจังหวัดสุพรรณบุรี ปี 2565	93
ตารางที่ 63	ข้อมูลระบบส่งเสริมเกษตรแบบแปลงใหญ่ จังหวัดสุพรรณบุรี	94
ตารางที่ 64	ข้อมูลอาสาสมัครเกษตรกรของจังหวัดสุพรรณบุรี ปี 2565	98
ตารางที่ 65	โครงการชลประทานขนาดใหญ่ ขนาดกลาง และขนาดเล็ก ในจังหวัดสุพรรณบุรี.....	101
ตารางที่ 66	ข้อมูลด้านชลประทาน ปี 2565	102
ตารางที่ 67	ข้อมูลที่ดินในเขตปฏิรูปที่ดินจังหวัดสุพรรณบุรี	105
ตารางที่ 68	อำเภอที่ดำเนินการปฏิรูปที่ดิน จังหวัดสุพรรณบุรี ปี 2565.....	107
ตารางที่ 69	จำนวนผู้ประกอบการค้าข้าวที่จดทะเบียนตาม พ.ร.บ.การค้าข้าว พ.ศ.2489	109
ตารางที่ 70	จำนวนโรงงานอุตสาหกรรมจำแนกตามขนาดเงินลงทุนและแรงงาน ปี 2565	110
ตารางที่ 71	จำนวนเงินทุน คนงาน แรงม้า จำแนกตามกลุ่มอุตสาหกรรมของจังหวัดสุพรรณบุรี	110
ตารางที่ 72	เขตพื้นที่ประสบสาธารณภัย จังหวัดสุพรรณบุรี	112

**ข้อมูลทั่วไป
จังหวัดสุพรรณบุรี**

1. ข้อมูลทั่วไปจังหวัดสุพรรณบุรี

1.1 สภาพทั่วไป

ประวัติศาสตร์เมืองสุพรรณบุรี

"จังหวัดสุพรรณบุรี" เป็นจังหวัดเก่าแก่จังหวัดหนึ่ง อยู่ทางภาคตะวันตกของประเทศไทย มีอายุถึงยุคหินใหม่ ประมาณ 3,500-4,000 ปี สืบต่อเนื่องกันเรื่อยมาจนถึงยุคสัมฤทธิ์และเหล็กอายุราว 2,500 ปี ล่วงเข้าสู่ยุคสุวรรณภูมิ ฟูนัน อมราวดี ทวารวดี ลพบุรี อุทอง ยุชยา และปัจจุบันนี้โบราณวัตถุ โบราณสถานที่พบเป็นประจักษ์พยาน บ่งบอกว่าจังหวัดสุพรรณฯ มีอายุสูงถึงยุคหินใหม่จริง ไม่เพียงเท่านั้น

จังหวัดสุพรรณบุรียังเป็นเมืองพุทธศาสนาอีกด้วย จากการขุดค้นพบพุทธปฏิมากรรมทั่วทั้งจังหวัดสุพรรณบุรี จากสถิติพบไม่น้อยกว่า 140-150 ครั้ง ตั้งแต่สมัยอมราวดีเป็นต้นมา ทำให้สันนิษฐานได้ว่าจังหวัดสุพรรณบุรีเป็นเมืองที่พุทธศาสนาฝังรากไว้อย่างหนาแน่น ไม่น้อยกว่า 2,300 ปี มาแล้ว ราว พ.ศ. 70-80



สมเด็จพระบรมราชาธิราชที่ 1
(ขุนหลวงพะงั่ว)

พระเจ้าอู่ทอง

เมืองสุพรรณบุรี ดินแดนแห่งความอุดมสมบูรณ์บนพื้นที่ราบภาคกลางสืบสานความเจริญรุ่งเรืองมาตั้งแต่อดีตเมื่อ พ.ศ. 1420 จากนามเดิม **เมืองพันธุมบุรี** ในยุคทวารวดีตามหลักฐานทางโบราณคดีได้จารึกชื่อไว้ในพงศาวดารเหนือ และนาม **"สุพรรณภูมิ"** ปรากฏในศิลาจารึกพ่อขุนรามคำแหงมหาราช ระบุว่าเป็นนครรัฐที่มีความสำคัญมาก่อนกรุงศรีอยุธยา เมื่อมีการสถาปนารุงศรีอยุธยา เมืองสุพรรณบุรีจึงจัดอยู่ในฐานะเมืองลูกหลวงซึ่งเป็นเมืองอู่ข้าวอู่น้ำที่สำคัญอีกด้วย

ในสมัยกรุงศรีอยุธยาเป็นราชธานี เมืองสุพรรณบุรีเป็นเมืองหน้าด่านและเป็นเมืองอู่ข้าวอู่น้ำที่สำคัญ ต้องผ่านศึกสงครามหลายต่อหลายครั้ง สภาพเมืองตลอดจนโบราณสถานถูกทำลายเหลือเพียงซากปรักหักพัง จนกระทั่งถึงสมัยรัตนโกสินทร์ เมืองสุพรรณบุรีได้ฟื้นตัวขึ้นใหม่ และตั้งอยู่บนฝั่งตะวันออกของแม่น้ำท่าจีน (ลำน้ำสุพรรณ) มาจนตราប់ทุกวันนี้

ที่ตั้งเมืองสุพรรณบุรี ที่สร้างขึ้นในสมัยอู่ทองนั้น ตั้งอยู่ทางตะวันตกของแม่น้ำสุพรรณบุรี (ท่าจีน) ยังมีคูและกำแพงเมืองปรากฏอยู่จนกระทั่งทุกวันนี้ แต่ตัวเมืองในปัจจุบันตั้งอยู่ที่ตำบลท่าพี่เลี้ยงทางฝั่งตะวันออกของแม่น้ำ สันนิษฐานว่าคงย้ายมาเมื่อสมัยต้นกรุงรัตนโกสินทร์ เพราะในสมัยกรุงธนบุรีกำลังมีศึกพม่าเข้ามาประชิดติดพัน ยังไม่มีเวลาวางที่จะทรงคิดในเรื่องการสร้างบ้านเมืองใหม่ขึ้น ในสมัยรัชกาลที่ 3 แห่งกรุงรัตนโกสินทร์ ก็แสดงว่าเมืองที่ย้ายมาตั้งขึ้นใหม่นี้ ยังคงเป็นป่าเปลี่ยวอยู่ บ้านเรือนราษฎรก็มีแต่เฉพาะตามริมแม่น้ำเท่านั้น ลึกจากลำน้ำเข้าไปยังเป็นป่าอยู่แทบทั้งสิ้น ตามที่สุนทรภู่กวีเอกของไทยไปเที่ยวเมืองสุพรรณ ยังพรรณนาไว้ในโคลงนิราศสุพรรณว่า "ได้พบเสื่ออยู่ในบริเวณเมืองสุพรรณบุรีนี้"

ตราประจำจังหวัด



เป็นรูปยุทธหัตถีระหว่างสมเด็จพระนเรศวรมหาราชกับพระมหาอุปราชาแห่งพม่า บริเวณที่ทำยุทธหัตถีอยู่ในท้องที่อำเภอดอนเจดีย์ เหตุที่ใช้เครื่องหมายนี้ก็เพราะเห็นว่าการศึกครั้งนี้ ใน พ.ศ. 2135 ทำให้เมืองไทยได้รับอิสรภาพชัยชนะดังกล่าว ได้เผยแพร่ชื่อเสียงและกิตติคุณของพระมหากษัตริย์ไทยออกไปนอกประเทศ และบริเวณที่กระทำยุทธหัตถีก็อยู่ในท้องที่อำเภอดอนเจดีย์ สุพรรณบุรีเป็นเมืองเก่าสมัยทวารวดี นักโบราณคดีกล่าวว่าชื่อสุพรรณบุรีเปลี่ยนมาจากคำว่า อุทอง และ สุพรรณภูมิ

ธงประจำจังหวัด



ธงพื้นสีน้ำเงิน-แสด-น้ำเงิน แบ่งตามแนวนอน ตรงกลางเป็นตราประจำจังหวัดรูปยุทธหัตถี ระหว่างสมเด็จพระนเรศวรมหาราช กับพระมหาอุปราชามังงะยอชวา

คำขวัญประจำจังหวัด

เมืองยุทธหัตถี วรรณคดีขึ้นชื่อ เลื่องลือพระเครื่อง รุ่งเรืองเกษตรกรรม สูงล้ำประวัติศาสตร์ แหล่งปราชญ์ศิลปิน ภาษาถิ่นชวนฟัง

ดอกไม้ประจำจังหวัด

สุพรรณนิการ์ (ชื่อวิทยาศาสตร์: *Cochlospermum regium*) เป็นไม้ผลัดใบที่มีถิ่นกำเนิดในแถบทุ่งหญ้าเขตร้อนแคว้น (Cerrado) ในทวีปอเมริกาใต้ บริเวณประเทศบราซิล, โบลิเวีย, ปารากวัย และมีชื่อสามัญ Yellow Silk Cotton, Butter-Cup (Single), Butter-Cup (Double), Torchwood) แต่ปัจจุบันพบได้ทั่วไปในเอเชีย



ตะวันออกเฉียงใต้เช่นกัน สุพรรณนิการ์มีลักษณะทางพฤกษศาสตร์ใกล้เคียงกับฝ้ายคำมาก ข้อแตกต่างที่สำคัญประการหนึ่งคือ ฝ้ายคำจะออกดอกเพียงชั้นเดียว มี 5 กลีบ และบานทีละดอก ในขณะที่สุพรรณนิการ์จะมีทั้งชนิดที่ออกดอกชั้นเดียวและชนิดที่ออกดอกซ้อนกันเป็นกระจุกแน่น โดยบานพร้อมๆ กัน

ต้นไม้ประจำจังหวัด



ต้นมะเกลือ เป็นไม้ยืนต้นในวงศ์ *Ebenaceae* พบขึ้นตามป่าเบญจพรรณทั่วไป เรือนยอดเป็น พุ่มกลมกิ่งอ่อนมีขนนุ่ม ผลดิบของมะเกลือมีสรรพคุณเป็นยา จัดเป็นพืชสมุนไพรชนิดหนึ่ง สมัยก่อนนิยมใช้ยางผลมะเกลือไปย้อมผ้า มะเกลือเป็นพันธุ์ไม้พระราชทานเพื่อปลูกเป็นมงคลของจังหวัดสุพรรณบุรีในภาคเหนือเรียก ต้นไม้ชนิดนี้ว่า มะเกีย มะเกือ หรือ ผีผา ทางใต้เรียกว่า เกลือ แถบเขมร-ตราดเรียก มักเกลือ

สัตว์น้ำประจำจังหวัด

ปลาหมอ (Boesemania microlepis) มีรูปร่างเพรียวเล็กไปทางด้านท้ายลำตัว หัวค่อนข้างเล็ก หน้าผากเว้าลึก ตาอยู่สูงไปทางด้านบนของหัว ปากกว้างอยู่ด้านล่างของจะงอยปาก ใต้คางมีรูเล็กๆ 5 รู ครีบหลังยาวตลอดส่วนหลัง ตอนหน้าเป็นก้านแข็ง ตอนท้ายเป็นก้านอ่อน โคนหางเรียวยาว ครีบกันมีก้านแข็ง อันใหญ่หนา ครีบอกยาว ครีบท้องมีปลายเป็นเส้นยาวเช่นเดียวกับครีบหาง เกล็ดมีความเล็กมาก ลำตัวสีเทาอ่อนอ่อนเหลืองเงิน ด้านหลังมีสีคล้ำ ด้านข้างลำตัวมีแถบสีคล้ำจางๆ เป็นแนวเฉียงหลายแถบ ด้านท้องสีจาง ครีบใส จัดเป็นสิ่งมีชีวิตเพียงชนิดเดียวเท่านั้นที่อยู่ในสกุล *Boesemania*

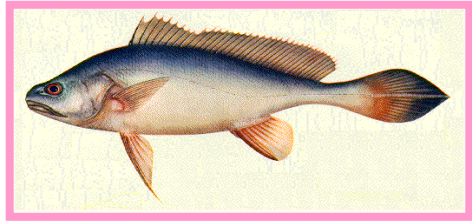

ปลาม้าเป็นปลาที่มีชื่อเสียงมากของจังหวัดสุพรรณบุรี จนมีอำเภอชื่อ อำเภอบางปลาม้า เพราะความที่ในอดีตเคยชุกชุม เนื่องจากเป็นปลาที่มีรสชาติอร่อย เป็นที่นิยมมาก มีราคาขายที่สูง และเคยพบมากในบึงบอระเพ็ด แต่สถานภาพในปัจจุบันลดลงมาก อันเนื่องจากสภาวะแวดล้อมที่เปลี่ยนแปลง และการจับในปริมาณที่มาก

สินค้าเกษตรที่สำคัญ

สินค้าเกษตรที่สำคัญ เพื่อให้หน่วยงานที่เกี่ยวข้องกำหนดทิศทางการพัฒนาและการบริหารจัดการให้ครบวงจร จำนวน 10 ชนิด ได้แก่

- 1) สินค้าด้านพืช จำนวน 4 ชนิด ได้แก่ ข้าว แห้ว มะม่วง และพืชอินทรีย์
- 2) สินค้าด้านประมง จำนวน 2 ชนิด ได้แก่ กุ้งก้ามกราม และปลาสด
- 3) สินค้าด้านปศุสัตว์ จำนวน 4 ชนิด ได้แก่ โคเนื้อ แพะ แกะ และพืชอาหารสัตว์



1.2 ที่ตั้งและอาณาเขต

จังหวัดสุพรรณบุรี ตั้งอยู่ในภาคกลางด้านตะวันตกของประเทศไทย มีแม่น้ำสุพรรณบุรี หรือแม่น้ำท่าจีนไหลผ่านตามแนวยาวของจังหวัดจากเหนือจรดใต้ จังหวัดสุพรรณบุรี ตั้งอยู่ระหว่างเส้นรุ้งที่ 14 องศา 4 ลิปดา ถึง 15 องศา 5 ลิปดาเหนือ และระหว่างเส้นแวงที่ 99 องศา 17 ลิปดา ถึง 100 องศา 16 ลิปดา ตะวันออก อยู่สูงจากระดับน้ำทะเลปานกลาง 3-10 เมตร มีพื้นที่ทั้งหมดประมาณ 5,358 ตารางกิโลเมตร หรือ 3,348,755 ไร่ คิดเป็นร้อยละ 5.2 ของพื้นที่ภาคกลาง อยู่ห่างจากกรุงเทพมหานคร ทางรถยนต์ 107 กิโลเมตร (ตามทางหลวงแผ่นดินหมายเลข 340) และทางรถไฟ 142 กิโลเมตร มีอาณาเขตติดต่อกับจังหวัดใกล้เคียง ดังนี้

- ทิศเหนือ** ติดต่อกับจังหวัดชัยนาท และจังหวัดอุทัยธานี
- ทิศใต้** ติดต่อกับจังหวัดนครปฐม และจังหวัดกาญจนบุรี
- ทิศตะวันออก** ติดต่อกับจังหวัดอ่างทอง จังหวัดสิงห์บุรี และจังหวัดพระนครศรีอยุธยา
- ทิศตะวันตก** ติดต่อกับจังหวัดกาญจนบุรี และจังหวัดอุทัยธานี

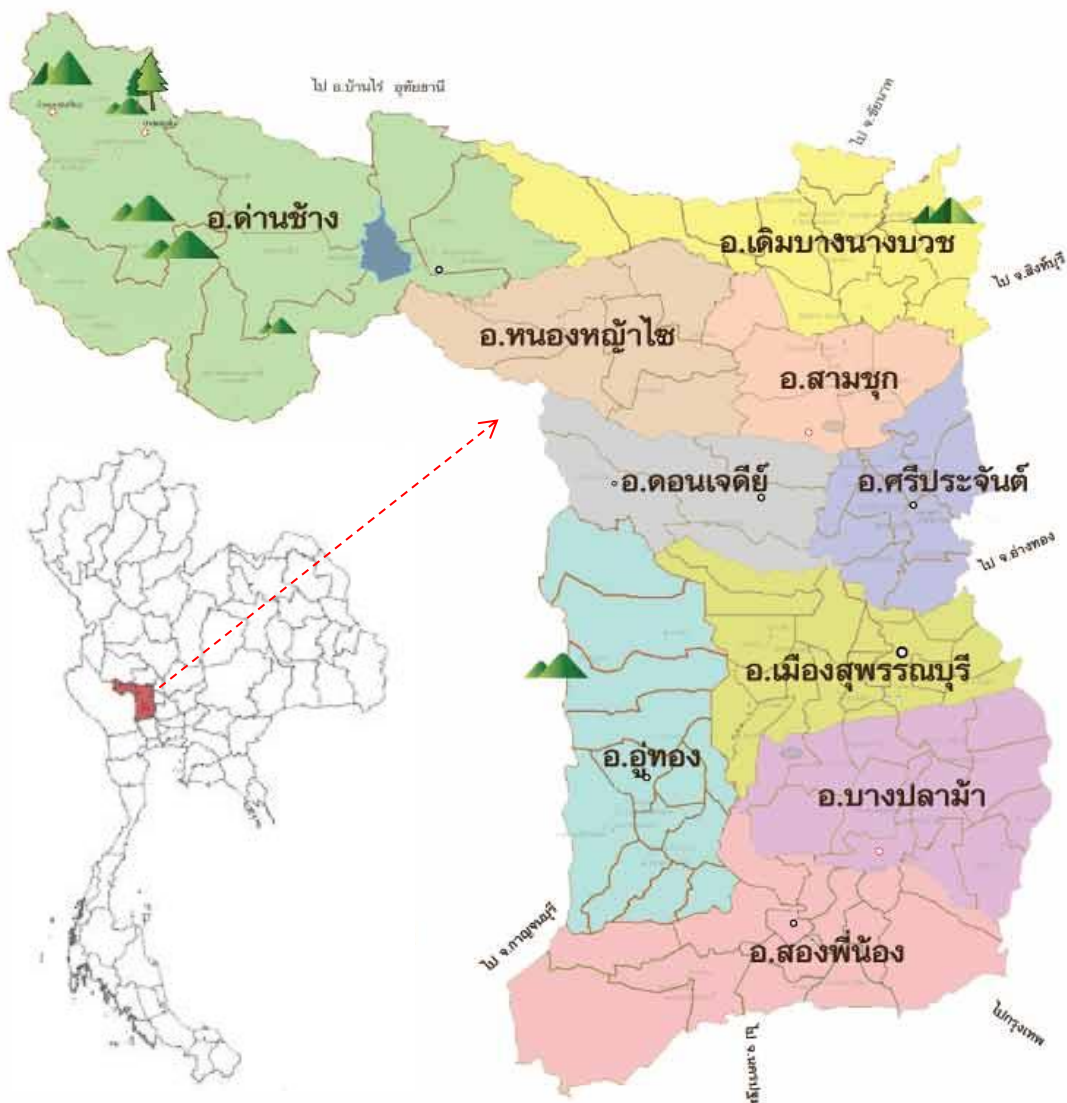

1.3 สภาพภูมิประเทศและการใช้ประโยชน์ที่ดิน

จังหวัดสุพรรณบุรี มีลักษณะพื้นที่ส่วนใหญ่เป็นที่ราบลุ่ม มีพื้นที่บางส่วนเป็นที่ราบสูง โดยมีความลาดเทระหว่าง 0-3 เปอร์เซ็นต์ อยู่ทางด้านตะวันตกของจังหวัด ตลอดแนวเหนือจรดใต้ พื้นที่ต่ำสุดอยู่ทางทิศตะวันออกเฉียงใต้สูงกว่าระดับน้ำทะเลปานกลาง 3 เมตร ส่วนทางเหนือของจังหวัดอยู่สูงจากระดับน้ำทะเลปานกลางเฉลี่ยประมาณ 10 เมตร

พื้นที่ส่วนใหญ่ของจังหวัดสุพรรณบุรี ใช้ทำนาข้าว มีแม่น้ำ ลำคลอง หนอง บึง อยู่ทั่วไป แม่น้ำสายสำคัญที่ไหลผ่านจากเหนือสุดถึงใต้สุด ได้แก่ แม่น้ำท่าจีน หรือแม่น้ำสุพรรณบุรี ในฤดูน้ำหลากจะมีน้ำท่วมขังในเขต อำเภอเมืองสุพรรณบุรี อำเภอบางปลาม้า และอำเภอสองพี่น้อง พื้นที่ทางตอนเหนือ และตะวันตกของจังหวัดมีสภาพเป็นภูเขาและที่ราบสูง โดยเฉพาะในเขตพื้นที่อำเภอเดิมบางนางบวช อำเภอด่านช้าง รวมทั้งในบางพื้นที่ของอำเภอดอนเจดีย์ และอำเภอหนองหญ้าไซ

บริเวณเทือกเขาสูงและพื้นที่ลอนสลับลอนชัน เริ่มตั้งแต่ทางทิศตะวันตกเฉียงใต้ของอำเภ่อู่ทอง ทอดตัวขึ้นไปทางเหนือขนานกับ เส้นแบ่งเขตระหว่างจังหวัดสุพรรณบุรีกับจังหวัดกาญจนบุรี ลักษณะพื้นที่เป็นลูกคลื่นลอนลาดสลับเชิงเขา ส่วนทางด้านทิศตะวันตกของอำเภอด่านช้าง มีสภาพเป็นลูกคลื่นลอนลาดสลับซับซ้อนจนถึงเป็นเทือกเขาสูงชัน เป็นแนวเขาที่ติดกับเทือกเขาตะนาวศรี มียอดเขาสูงสุดคือเขาเทวดา มีความสูงประมาณ 1,220 เมตร จากระดับน้ำทะเล ร่องลงมาเป็นเขาพุเตย สูงประมาณ 760 เมตร จากระดับน้ำทะเล ถัดจากแนวเทือกเขาเป็นที่ราบหุบเขามาทางตะวันออก จะเป็นแนวลูกคลื่นลอนชันถึงเนินเขาแล้วค่อยๆ ลาดเทมาทางทิศตะวันออกจนถึงแม่น้ำสุพรรณบุรีหรือแม่น้ำท่าจีน

บริเวณที่ราบลุ่ม อยู่ทางทิศตะวันออกของจังหวัดตลอดแนว อยู่ริมฝั่งแม่น้ำสุพรรณตลอดแนวตั้งแต่เหนือจรดใต้ อยู่สูงกว่าระดับน้ำทะเลประมาณ 3 เมตร ส่วนทางทิศเหนืออยู่สูงกว่าระดับน้ำทะเลประมาณ 10 เมตร อยู่ในเขตอำเภอเดิมบางนางบวช อำเภอสามชูก อำเภอสามชุก อำเภอดอนเจดีย์ อำเภอศรีประจันต์ อำเภอเมืองสุพรรณบุรี อำเภอบางปลาม้า อำเภอสองพี่น้อง และบางส่วนของอำเภ่อู่ทอง

ทรัพยากรดิน

ทรัพยากรดิน ในพื้นที่จังหวัดสุพรรณบุรี แบ่งออกได้เป็น 33 ชุดดิน เนื้อที่ประมาณ 2,887,135 ไร่ หรือ ร้อยละ 86.215 ของเนื้อที่ทั้งหมด เป็นหน่วยดินเชิงซ้อน 5 หน่วย มีเนื้อที่ประมาณ 18,990 ไร่ หรือร้อยละ 0.567 ของเนื้อที่ทั้งหมด และเป็นพื้นที่เบ็ดเตล็ด 3 ประเภท มีเนื้อที่ประมาณ 442,630 ไร่ หรือร้อยละ 13.218 ของเนื้อที่ทั้งหมด (ตารางที่ 1) มีหน่วยแผนที่ดินทั้งหมด 115 หน่วย แผนที่จำแนกเป็นหน่วยเดี่ยว 99 หน่วย เป็นหน่วยผสม 13 หน่วย พื้นที่เบ็ดเตล็ด 3 หน่วย อธิบายรายละเอียดได้ดังต่อไปนี้

ตารางที่ 1 ชุดดินและพื้นที่เบ็ดเตล็ดที่พบในจังหวัดสุพรรณบุรี

ลำดับ	ชื่อชุดดิน	สัญลักษณ์	เนื้อที่(ไร่)	ร้อยละ
1	ชุดดินอยุธยา	Ay	308,094	9.200
2	ชุดดินบางเลน	Bl	27,468	0.820
3	ชุดดินบ้านหมี่	Bm	23,010	0.687
4	ชุดดินบางเขน	Bn	38,467	1.149
5	ชุดดินเชียงใหม่	Cm	48,423	1.446
6	ชุดดินชัยนาท	Cn	358,464	10.705
7	ชุดดินจันทึก	Cu	6,219	0.186
8	ชุดดินเดิมบาง	Db	427,633	12.770
9	ชุดดินดอนเจดีย์	Dc	92,135	2.751
10	ชุดดินดงยางเอน	Don	43,389	1.295
11	ชุดดินหินซ้อน	Hs	385	0.012
12	ชุดดินกบินทร์บุรี	Kb	2,441	0.073
13	ชุดดินโคกกระเทียม	Kk	12,462	0.372
14	ชุดดินกลางดง	Kld	22,710	0.678
15	ชุดดินเขาพลอง	Kpg	194,254	5.801
16	ชุดดินกำแพงแสน	Ks	275,428	8.224
17	ชุดดินลพบุรี	Lb	26,002	0.777
18	ชุดดินลาดหญ้า	Ly	48,768	1.455
19	ชุดดินมวกเหล็ก	Ml	44,128	1.318
20	ชุดดินมโนรมณ์	Mn	76,980	2.299
21	ชุดดินแม่ริมน	Mr	332	0.010
22	ชุดดินนครปฐม	Np	123,934	3.701
23	ชุดดินปราณบุรี	Pr	1,556	0.046
24	ชุดดินสรรพยา	Sa	6,420	0.192
25	ชุดดินสระบุรี	Sb	65,439	1.954
26	ชุดดินเสนา	Se	283,958	8.480
27	ชุดดินไทรงาม	Sg	25,273	0.755
28	ชุดดินสิงห์บุรี	Sin	144,551	4.317
29	ชุดดินทับเสลา	Tas	1,639	0.049

ลำดับ	ชื่อชุดดิน	สัญลักษณ์	เนื้อที่(ไร่)	ร้อยละ
30	ชุดดินตาคลี	Tk	57,040	1.703
31	ชุดดินท่ายาง	Ty	45,966	1.372
32	ชุดดินวังไฮ	Wi	1,311	0.040
33	ชุดดินวังสะพุง	Ws	52,856	1.578
34	หน่วยดินเชิงซ้อนระหว่างชุดดินเดิมบางและชุดดินดอนเจดีย์	Db-Dc	9,174	0.274
35	หน่วยดินเชิงซ้อนระหว่างชุดดินลาดหญ้าและชุดดินท่ายาง	Ly-Ty	412	0.012
36	หน่วยดินเชิงซ้อนระหว่างชุดดินมวกเหล็กและพื้นที่เติมไปด้วยก้อนหิน	ML-RL	2,173	0.065
37	หน่วยดินเชิงซ้อนระหว่างชุดดินมวกเหล็กและชุดดินวังสะพุง	ML-Ws	2,892	0.087
38	หน่วยดินเชิงซ้อนระหว่างชุดดินท่ายางและพื้นที่เติมไปด้วยก้อนหิน	Ty-RL	4,339	0.129
39	พื้นที่เติมไปด้วยก้อนหิน	RL	7,666	0.229
40	พื้นที่สูงชันมากกว่า 35 เปอร์เซ็นต์	SC	406,798	12.148
41	แหล่งน้ำ	W	28,166	0.841
รวม			3,348,755	100.000

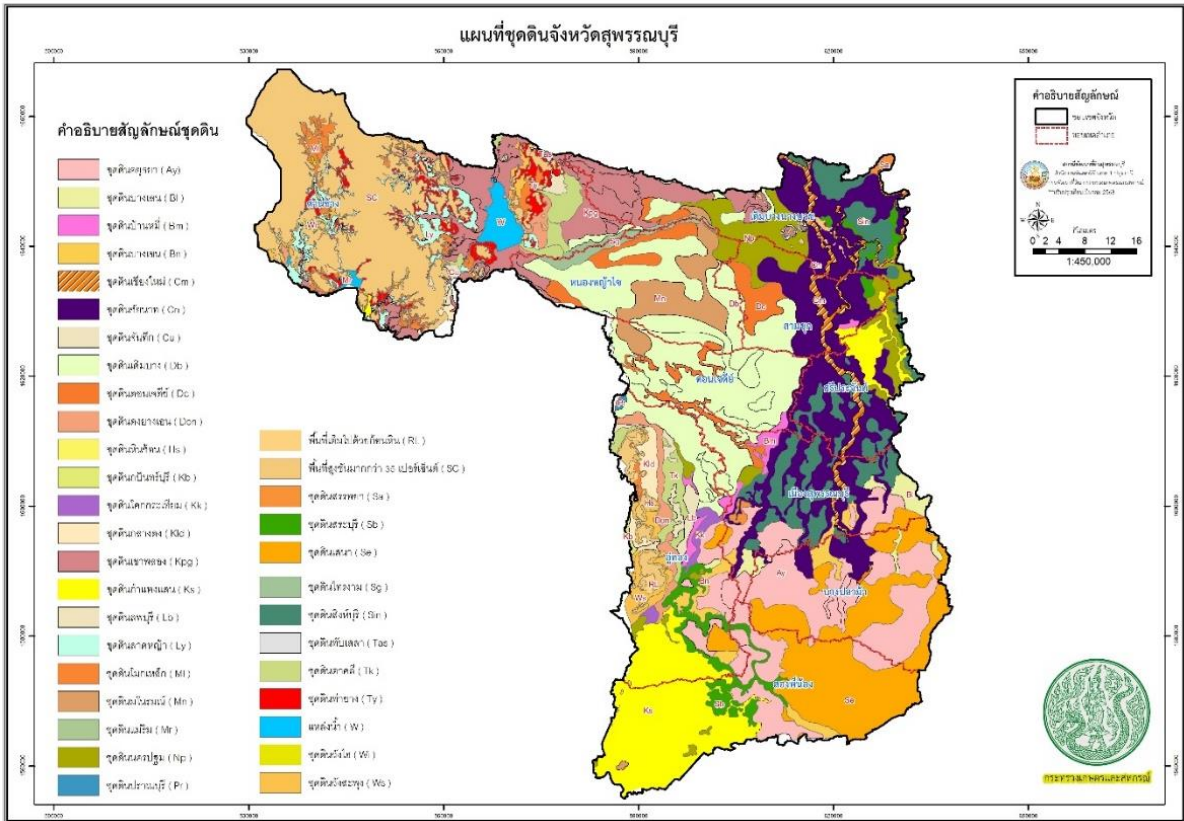

จังหวัดสุพรรณบุรีมีเนื้อที่ประมาณ 3,348,755 ไร่ พบชุดดินทั้งหมด 33 ชุดดิน มีลักษณะภูมิประเทศโดยทั่วไปเป็นที่ราบสลับกับเนินเขาทางด้านตะวันตกเฉียงใต้ของอำเภอดูหมอง ทอดขึ้นไปทางเหนือขนานกับเส้นแบ่งขอบเขตจังหวัดสุพรรณบุรีและจังหวัดกาญจนบุรี ส่วนทางด้านตะวันตกของอำเภอด่านช้างสภาพพื้นที่เป็นลูกคลื่น ลอดลาดสลับกับลูกคลื่นลอนชันจนถึงเทือกเขาสูงชัน เป็นเทือกเขาที่ติดต่อกับเทือกเขาตะนาวศรี ถัดมาจากเขามาทางตะวันออกจะเป็นแนวเนินลักษณะเป็นลูกคลื่นลอนชันและค่อยๆ ลาดลงมาทางทิศตะวันออกจนถึงที่ลابلุ่มแม่น้ำท่าจีนซึ่งค่อนข้างราบเรียบ ส่วนใหญ่เป็นดินที่เกิดจากการพัดพามาทับถมของตะกอนลำน้ำ เนินตะกอนรูปพัดและตะกอนลำน้ำผสมกับตะกอนน้ำทะเลเก่า

ดินที่มีความเหมาะสมสำหรับปลูกข้าว ซึ่งรวมถึงดินที่มีข้อจำกัดเล็กน้อยเกี่ยวกับการขาดแคลนน้ำและเนื้อดินเป็นทรายมีเนื้อที่รวมประมาณ 1,347,128 ไร่ หรือร้อยละ 40.227 ของเนื้อที่ทั้งหมด ส่วนดินที่ไม่ค่อยเหมาะสมสำหรับปลูกข้าวเนื่องจากมีข้อจำกัดรุนแรง เกี่ยวกับความเสี่ยงในการขาดแคลนน้ำ ในช่วงฤดูเพาะปลูกและการระบายน้ำของดินดีปานกลางมีเนื้อที่ประมาณ 931,433 ไร่ หรือร้อยละ 27.813 ของเนื้อที่ทั้งหมด

ดินที่มีความเหมาะสมสำหรับปลูกพืชไร่ ซึ่งรวมถึงดินที่มีข้อจำกัดเล็กน้อยในเรื่องสภาพภูมิประเทศ เนื้อดินเป็นทราย ดินมีความอุดมสมบูรณ์ต่ำ เป็นดินลึกลับปานกลางและมีกรวด ลูกรัง หรือเศษหินปะปนในเนื้อดิน มีเนื้อที่ประมาณ 974,928 ไร่ หรือร้อยละ 29.113 ของพื้นที่ทั้งหมด ส่วนดินที่ไม่เหมาะสมสำหรับปลูกพืชไร่เนื่องจากมีข้อจำกัดรุนแรงในเรื่อง สภาพภูมิประเทศเนื้อดินเป็นทราย ดินมีความอุดมสมบูรณ์ต่ำ เป็นดินลึกลับปานกลางและมีกรวด ลูกรัง หรือเศษหินปะปนในเนื้อดิน มีเนื้อที่ประมาณ 1,914,288 ไร่ หรือร้อยละ 57.162 ของเนื้อที่ทั้งหมด

ดินที่มีความเหมาะสมสำหรับปลูกไม้ผล ซึ่งรวมถึงดินที่มีข้อจำกัดเล็กน้อยในเรื่องการระบายน้ำค่อนข้างเร็ว เนื้อดินเป็นทรายและมีกรวด ลูกรัง หรือเศษหินปะปนในเนื้อดิน มีเนื้อที่ประมาณ 1,322,825 ไร่ หรือร้อยละ 39.5 ของพื้นที่ทั้งหมด ส่วนดินที่ไม่ค่อยเหมาะสมสำหรับปลูกไม้ผล เนื่องจากมีข้อจำกัดรุนแรงในเรื่องอันตรายจากน้ำท่วมเป็นดินตื้น มีกรวด ลูกรัง หรือเศษหินปะปนในเนื้อดินและพื้นที่ปะปนไปด้วยหินโผล่มีเนื้อที่ประมาณ 1,564,009 ไร่ หรือร้อยละ 46.705 ของเนื้อที่ทั้งหมด

ดินที่มีความเหมาะสมสำหรับปลูกหญ้าเลี้ยงสัตว์ ส่วนใหญ่พบในสภาพภูมิประเทศตั้งแต่ราบเรียบถึงลูกคลื่นลอนชัน เป็นดินลึกมากกว่า 25 ซม. มีปริมาณกรวด เศษหินปะปนน้อยกว่าร้อยละ 35 ไม่มีน้ำแข็งขนานจนทำให้พืชเสียหาย มีเนื้อที่ประมาณ 858,447 ไร่ หรือร้อยละ 25.633 ของเนื้อที่ทั้งหมด ส่วนดินที่ไม่ค่อยเหมาะสมสำหรับปลูกหญ้าเลี้ยงสัตว์เนื่องจากมีข้อจำกัดรุนแรงในเรื่องสภาพภูมิประเทศเป็นเนินเขา ดินตื้นมาก มีเศษหินปะปนในเนื้อดินมากกว่าร้อยละ 35 มีหินพื้นที่โผล่ปะปนในพื้นที่รวมทั้งมีน้ำแข็งขนานจนเป็นอันตรายต่อพืช มีเนื้อที่ประมาณ 2,047,678 ไร่ หรือร้อยละ 61.149 ของเนื้อที่ทั้งหมด

การใช้ประโยชน์ที่ดิน

สภาพการใช้ที่ดินจังหวัดสุพรรณบุรีปี พ.ศ. 2564

จังหวัดสุพรรณบุรีมีเนื้อที่ทั้งหมด 3,348,755 ไร่ สามารถจำแนกประเภทการใช้ที่ดินได้ออกเป็น 5 ประเภท คือ พื้นที่ชุมชนและสิ่งปลูกสร้าง (U) มีเนื้อที่ 331,236 ไร่ คิดเป็นร้อยละ 9.90 ของเนื้อที่จังหวัด พื้นที่เกษตรกรรม (A) มีเนื้อที่ 2,426,164 ไร่ คิดเป็นร้อยละ 72.44 ของเนื้อที่จังหวัด พื้นที่ป่าไม้ (F) มีเนื้อที่ 391,175 ไร่ คิดเป็นร้อยละ 11.68 ของเนื้อที่จังหวัด พื้นที่น้ำ (W) มีเนื้อที่ 142,655 ไร่ คิดเป็นร้อยละ 4.26 ของเนื้อที่จังหวัด และพื้นที่เบ็ดเตล็ด (M) มีเนื้อที่ 57,525 ไร่ คิดเป็นร้อยละ 1.72 ของเนื้อที่จังหวัด โดยการใช้ประโยชน์ในพื้นที่แต่ละประเภทยังมีรายละเอียด ดังนี้

1. พื้นที่ชุมชนและสิ่งปลูกสร้าง (U) มีเนื้อที่ 331,236 ไร่ คิดเป็นร้อยละ 9.90 ของเนื้อที่จังหวัด ประกอบด้วยตัวเมืองและย่านการค้า หมู่บ้านบนพื้นราบ หมู่บ้าน/ที่ดินจัดสรรสร้าง สถานที่ราชการและสถาบันต่างๆ ถนน โรงงานอุตสาหกรรม ลานตาก และแหล่งรับซื้อทางการเกษตร สถานที่พักผ่อนหย่อนใจ รีสอร์ท โรงแรม เกสต์เฮาส์สถาน ป่าช้า สถานีบริการน้ำมัน และสนามกอล์ฟ

1.1 ตัวเมืองและย่านการค้า (U1) มีเนื้อที่ 2,444 ไร่ หรือร้อยละ 0.07 ของเนื้อที่จังหวัด ประกอบด้วย 10 อำเภอ คือ อำเภอเมืองสุพรรณบุรี อำเภอดอนเจดีย์ อำเภอบางปลาม้า อำเภอสามชุก อำเภอสองพี่น้อง อำเภอศรีประจันต์ อำเภอเดิมบางนางบวช อำเภออู่ทอง อำเภอด่านช้าง และอำเภอหนองหญ้าไซ

1.2 หมู่บ้าน (U2) มีเนื้อที่ 252,463 ไร่ หรือร้อยละ 7.54 ของเนื้อที่จังหวัด ได้แก่ หมู่บ้านบนพื้นราบ มีเนื้อที่ 252,291 ไร่ หรือร้อยละ 7.53 ของเนื้อที่จังหวัด และหมู่บ้าน/ที่ดินจัดสรรสร้าง มีเนื้อที่ 172 ไร่ หรือร้อยละ 0.01 ของเนื้อที่จังหวัด

1.3 สถานที่ราชการและสถาบันต่างๆ (U3) มีเนื้อที่ 33,317 ไร่ หรือร้อยละ 0.99 ของเนื้อที่จังหวัด ได้แก่ สถานที่ราชการ โรงพยาบาล มหาวิทยาลัยเกษตรศาสตร์ วิทยาเขตสุพรรณบุรี สถาบันการพลศึกษา วิทยาเขตสุพรรณบุรี มหาวิทยาลัยราชภัฏสวนสุนันทา ศูนย์ด่านช้าง มหาวิทยาลัยราชภัฏสวนดุสิต วิทยาเขตสุพรรณบุรี โรงเรียน และวัดต่างๆ

1.4 สถานีคมนาคม (U4) ได้แก่ ถนน มีเนื้อที่ 14,661 ไร่ หรือร้อยละ 0.44 ของเนื้อที่จังหวัด ได้แก่ ทางหลวงแผ่นดินหมายเลข 340

1.5 ย่านอุตสาหกรรม (U5) มีเนื้อที่ 24,578 ไร่ หรือร้อยละ 0.74 ของเนื้อที่จังหวัด ได้แก่ โรงงานอุตสาหกรรม มีเนื้อที่ 22,641 ไร่ หรือร้อยละ 0.68 ของเนื้อที่จังหวัด ลานตากและแหล่งรับซื้อทางการเกษตร มีเนื้อที่ 1,937 ไร่ หรือร้อยละ 0.06 ของเนื้อที่จังหวัด

1.6 พื้นที่ชุมชนและสิ่งปลูกสร้างอื่นๆ (U6) มีเนื้อที่ 3,445 ไร่ หรือร้อยละ 0.11 ของเนื้อที่จังหวัด ประกอบด้วย สถานที่พักผ่อนหย่อนใจ รีสอร์ท โรงแรม เกสต์เฮาส์สถาน ป่าช้า สถานที่ร้าง และสถานีบริการน้ำมัน

1.7 สนามกอล์ฟ (U7) มีเนื้อที่ 328 ไร่ หรือร้อยละ 0.01 ของเนื้อที่จังหวัด

2. พื้นที่เกษตรกรรม (A) มีเนื้อที่ 2,426,164 ไร่ หรือร้อยละ 72.44 ของเนื้อที่จังหวัด ประกอบด้วย พื้นที่นา พืชไร่ ไม้ยืนต้น ไม้ผล พืชสวน พืชไร่และโรงเรือนเลี้ยงสัตว์ พืชไร่ สถานที่ไม่เพาะเลี้ยงสัตว์น้ำ และเกษตรผสมผสาน/ไร่นาสวนผสม

2.1 พื้นที่นา (A1) มีเนื้อที่ 1,245,023 ไร่ หรือร้อยละ 37.18 ของเนื้อที่จังหวัด ได้แก่ นาข้าว มีเนื้อที่ 1,225,012 ไร่ หรือร้อยละ 36.58 ของเนื้อที่จังหวัด ปลูกมากในทุกอำเภอ ยกเว้นอำเภอด่านช้าง นอกจากนี้ยังมีการปลูกข้าวตามด้วยพืชหลังนาต่าง ๆ เช่น ข้าวโพด ถั่วเขียว มีเนื้อที่ 435 ไร่ หรือ ร้อยละ 0.01 ของเนื้อที่จังหวัด รวมถึงพื้นที่ที่มีน้ำท่วมขังในฤดูฝน และปลูกข้าวในฤดูแล้ง 12 ไร่ ปลูกมากในเขตอำเภอศรีประจันต์ และอำเภอดอนเจดีย์ นอกจากนี้ยังพบพื้นที่นาร้าง คือ พื้นที่นาข้าวที่ไม่มี การทำนาติดต่อกันเกิน 3 ปี แต่ยังคงเห็นร่องรอยของคันนาอยู่ มีเนื้อที่ 19,564 ไร่ หรือร้อยละ 0.59 ของเนื้อที่จังหวัด พบมากในทุกอำเภอ ยกเว้นอำเภอด่านช้าง

2.2 พืชไร่ (A2) มีเนื้อที่ 844,722 ไร่ หรือร้อยละ 25.23 ของเนื้อที่จังหวัด โดยมีพืชไร่ที่สำคัญ ได้แก่ อ้อย มันสำปะหลัง ข้าวโพด มันเทศ และสับปะรด

(1) **อ้อย (A203)** มีเนื้อที่ 730,381 ไร่ หรือร้อยละ 21.81 ของเนื้อที่จังหวัด ปลูกมากในเขตอำเภอด่านช้าง อำเภอดอนเจดีย์ อำเภอดอนเจดีย์ และอำเภอนางรอง อำเภอสองพี่น้อง อำเภออุทง และอำเภอดอนเจดีย์

(2) **มันสำปะหลัง (A204)** มีเนื้อที่ 61,500 ไร่ หรือร้อยละ 1.84 ของเนื้อที่จังหวัด ปลูกมากในเขตอำเภอด่านช้าง อำเภออุทง อำเภอดอนเจดีย์ และอำเภอนางรอง

(3) **ข้าวโพด (A202)** มีเนื้อที่รวม 37,795 ไร่ หรือร้อยละ 1.13 ของเนื้อที่จังหวัด ส่วนใหญ่เป็นข้าวโพดเลี้ยงสัตว์ ปลูกมากในเขตอำเภอด่านช้าง และอำเภออุทง

(4) **มันเทศ (A219)** มีเนื้อที่ 3,353 ไร่ หรือร้อยละ 0.10 ของเนื้อที่จังหวัด ปลูกมากในเขตอำเภอศรีประจันต์ และอำเภออุทง

(5) **สับปะรด (A205)** มีเนื้อที่ 2,895 ไร่ หรือร้อยละ 0.09 ของเนื้อที่จังหวัด ปลูกมากในเขตอำเภอด่านช้าง

2.3 ไม้ยืนต้น (A3) มีเนื้อที่รวม 53,748 ไร่ หรือร้อยละ 1.60 ของเนื้อที่จังหวัด โดยมีไม้ยืนต้นที่สำคัญ คือ ยูคาลิปตัส ยางพารา สัก และปาล์มน้ำมัน

(1) **ยูคาลิปตัส (A304)** มีเนื้อที่ 18,371 ไร่ หรือร้อยละ 0.55 ของเนื้อที่จังหวัด ปลูกมากในเขตอำเภอด่านช้าง อำเภอดอนเจดีย์ อำเภออุทง และอำเภอนางรอง ส่วนใหญ่นิยมปลูกในพื้นที่แห้งแล้งของจังหวัด

(2) **ยางพารา (A302)** มีเนื้อที่ 13,095 ไร่ หรือร้อยละ 0.39 ของเนื้อที่จังหวัด ปลูกมากในเขตอำเภอด่านช้าง

(3) **สัก (A305)** มีเนื้อที่ 12,472 ไร่ หรือร้อยละ 0.37 ของเนื้อที่จังหวัด ปลูกมากในเขตอำเภอด่านช้าง อำเภออุทง และอำเภอนางรอง

(4) **ปาล์มน้ำมัน (A303)** มีเนื้อที่ 4,138 ไร่ หรือร้อยละ 0.13 ของเนื้อที่จังหวัด ปลูกมากในเขตอำเภอด่านช้าง อำเภอสองพี่น้อง และอำเภออุทง

2.4 ไม้ผล (A4) มีเนื้อที่ 110,438 ไร่ หรือร้อยละ 3.31 ของเนื้อที่จังหวัด โดยมีไม้ผลที่สำคัญ ได้แก่ มะม่วง ไม้ผลผสม มะพร้าว และกล้วย

(1) มะม่วง (A407) มีเนื้อที่ 82,293 ไร่ หรือร้อยละ 2.46 ของเนื้อที่จังหวัด กระจายตัวในทุกอำเภอ ปลูกมากในเขตอำเภอเมืองสุพรรณบุรี อำเภอศรีประจันต์ อำเภอดอนเจดีย์ อำเภอสามชุก และอำเภอเดิมบางนางบวช พันธุ์มะม่วงที่นิยมปลูก ได้แก่ พันธุ์น้ำดอกไม้ พันธุ์เขียวเสวย พันธุ์โชคอนันต์ และพันธุ์มันเดือนเก้ เป็นต้น

(2) ไม้ผลผสม (A401) มีเนื้อที่ 9,516 ไร่ หรือร้อยละ 0.28 ของเนื้อที่จังหวัด เป็นพื้นที่ที่ปลูกไม้ผลร่วมกันเกินกว่า 3 ชนิดขึ้นไป กระจายตัวในทุกอำเภอ

(3) มะพร้าว (A405) มีเนื้อที่ 3,297 ไร่ หรือร้อยละ 0.10 ของเนื้อที่จังหวัด ปลูกมากในเขตอำเภอสองพี่น้อง อำเภออู่ทอง และอำเภอศรีประจันต์

(4) กล้วย (A411) มีเนื้อที่ 2,929 ไร่ หรือร้อยละ 0.09 ของเนื้อที่จังหวัด กระจายตัวในทุกอำเภอ ส่วนใหญ่เป็นกล้วยน้ำว้า 254

2.5 พืชสวน (A5) มีเนื้อที่ 32,698 ไร่ หรือร้อยละ 0.97 ของเนื้อที่จังหวัด โดยมีพืชสวนที่สำคัญ ได้แก่ พืชผัก และไม้ดอกไม้ประดับ

(1) พืชผัก (A502) มีเนื้อที่ 23,196 ไร่ หรือร้อยละ 0.69 ของเนื้อที่จังหวัด ปลูกมากในเขตอำเภอสองพี่น้อง อำเภออู่ทอง อำเภอบางปลาม้า อำเภอเมืองสุพรรณบุรี และอำเภอศรีประจันต์

(2) ไม้ดอกไม้ประดับ (A503) มีเนื้อที่ 7,351 ไร่ หรือร้อยละ 0.22 ของเนื้อที่จังหวัด เป็นไม้ดอกไม้ที่เกี่ยวข้องกับการนำไปร้อยเป็นมาลัย ได้แก่ มะลิกุหลาบร้อยมาลัย ดาวเรือง ดอกกรักและดอกจำปี เป็นต้น ปลูกมากในเขตอำเภอสามชุก และอำเภอศรีประจันต์

2.6 พืชไร่เลี้ยงสัตว์และโรงเรือนเลี้ยงสัตว์ (A7) มีเนื้อที่ 25,864 ไร่ หรือร้อยละ 0.76 ของเนื้อที่จังหวัด โดยพืชไร่และโรงเรือนเลี้ยงสัตว์ที่สำคัญ ได้แก่ โรงเรือนเลี้ยงสัตว์ปีก โรงเรือนเลี้ยงโค กระบือ และม้า พืชไร่เลี้ยงสัตว์ และโรงเรือนเลี้ยงสุกร

(1) โรงเรือนเลี้ยงสัตว์ปีก (A703) มีเนื้อที่ 17,903 ไร่ หรือร้อยละ 0.53 ของเนื้อที่จังหวัด พบมากในเขตอำเภอดอนเจดีย์ และอำเภออู่ทอง

(2) โรงเรือนเลี้ยงโค กระบือ และม้า (A702) มีเนื้อที่ 2,571 ไร่ หรือร้อยละ 0.08 ของเนื้อที่จังหวัด พบมากในเขตอำเภอดอนเจดีย์ และอำเภออู่ทอง

(3) พืชไร่เลี้ยงสัตว์ (A701) มีเนื้อที่ 2,507 ไร่ หรือร้อยละ 0.07 ของเนื้อที่จังหวัด กระจายตัวอยู่ในทุกอำเภอ

(4) โรงเรือนเลี้ยงสุกร (A704) มีเนื้อที่ 2,400 ไร่ หรือร้อยละ 0.07 ของเนื้อที่จังหวัด พบมากในเขตอำเภอเมืองสุพรรณบุรี อำเภอดอนเจดีย์ และอำเภอสามชุก

2.7 พืชน้ำ (A8) มีเนื้อที่ 9,060 ไร่ หรือร้อยละ 0.26 ของเนื้อที่จังหวัด ประกอบด้วย ผักบุ้ง แห้ว และบัว

(1) ผักบุ้ง (A806) มีเนื้อที่ 3,537 ไร่ หรือร้อยละ 0.11 ของเนื้อที่จังหวัด ปลูกมากในเขตอำเภอบางปลาม้า และอำเภอสองพี่น้อง

(2) หัว (A805) มีเนื้อที่ 2,820 ไร่ หรือร้อยละ 0.08 ของเนื้อที่จังหวัด ปลูกมากในเขตอำเภอศรีประจันต์

(3) บัว (A803) มีเนื้อที่ 2,164 ไร่ หรือร้อยละ 0.06 ของเนื้อที่จังหวัด ปลูกมากในเขตอำเภอบางปลาม้า และอำเภอสองพี่น้อง

2.8 สถานที่เพาะเลี้ยงสัตว์น้ำ (A9) มีเนื้อที่ 104,463 ไร่ หรือร้อยละ 3.12 ของเนื้อที่จังหวัด ประกอบด้วย สถานที่เพาะเลี้ยงปลา สถานที่เพาะเลี้ยงกุ้ง และสถานที่เพาะเลี้ยงสัตว์น้ำร้าง

(1) สถานที่เพาะเลี้ยงปลา (A902) มีเนื้อที่ 62,529 ไร่ หรือร้อยละ 1.87 ของเนื้อที่จังหวัด พบมากในเขตอำเภอบางปลาม้า อำเภอสองพี่น้อง อำเภอเมืองสุพรรณบุรี และอำเภออู่ทอง

(2) สถานที่เพาะเลี้ยงกุ้ง (A903) มีเนื้อที่ 32,203 ไร่ หรือร้อยละ 0.96 ของเนื้อที่จังหวัด พบมากในเขตอำเภอบางปลาม้า และอำเภอสองพี่น้อง

(3) สถานที่เพาะเลี้ยงสัตว์น้ำร้าง (A900) มีเนื้อที่ 9,731 ไร่ หรือร้อยละ 0.29 ของเนื้อที่จังหวัด พบมากในเขตอำเภอบางปลาม้า อำเภอสองพี่น้อง และอำเภออู่ทอง

2.9 เกษตรผสมผสาน/ไร่นาสวนผสม (A0) คือ พื้นที่ที่มีการทำการเกษตรมากกว่า 2 ประเภทในพื้นที่เดียวกัน มีเนื้อที่ 148 ไร่ หรือร้อยละ 0.01 ของเนื้อที่จังหวัด

3. พื้นที่ป่าไม้ (F) มีเนื้อที่ 391,175 ไร่ หรือร้อยละ 11.68 ของเนื้อที่จังหวัด ประกอบด้วย ป่าผลัดใบ และป่าปลูก

1) ป่าผลัดใบ (F2) มีเนื้อที่ 390,772 ไร่ หรือร้อยละ 11.67 ของเนื้อที่จังหวัด พบมากในเขตอำเภอด่านช้าง อำเภออู่ทอง และอำเภอเดิมบางนางบวช ประกอบด้วย ป่าผลัดใบสมบูรณ์ (F201) มีเนื้อที่ 390,346 ไร่ หรือร้อยละ 11.66 ของเนื้อที่จังหวัด และป่าผลัดใบรกร้าง (F200) มีเนื้อที่ 426 ไร่ หรือร้อยละ 0.01 ของเนื้อที่จังหวัด โดยมีอุทยานแห่งชาติพุเตย วนอุทยาน พุ่มวง และป่าสงวนแห่งชาติหลายแห่ง

2) ป่าปลูก (F5) มีเนื้อที่ 403 ไร่ หรือร้อยละ 0.01 ของเนื้อที่จังหวัด พบมากในเขตอำเภอด่านช้าง ประกอบด้วยป่าปลูกสมบูรณ์ (F501) มีเนื้อที่ 377 ไร่ หรือร้อยละ 0.01 ของเนื้อที่จังหวัด และป่าปลูกรกร้าง (F500) มีเนื้อที่ 26 ไร่

4. พื้นที่น้ำ (W) มีเนื้อที่ 142,655 ไร่ หรือร้อยละ 4.26 ของเนื้อที่จังหวัด ประกอบด้วย แหล่งน้ำธรรมชาติและแหล่งน้ำที่สร้างขึ้น

1) แหล่งน้ำธรรมชาติ (W1) เช่น แม่น้ำ ลำห้วย ลำคลอง หนอง บึง และทะเลสาบ มี เนื้อที่ 35,803 ไร่ หรือร้อยละ 1.07 ของเนื้อที่จังหวัด โดยมีแหล่งน้ำธรรมชาติที่สำคัญ คือ แม่น้ำท่าจีน หรือแม่น้ำสุพรรณบุรี ห้วยกระเสียว คลองสองพี่น้อง คลองสาละวิน คลองบางยี่หวุ่น และคลองบางลี่

2) แหล่งน้ำที่สร้างขึ้น (W2) เช่น อ่างเก็บน้ำ บ่อน้ำในไร่นา และคลองชลประทาน มีเนื้อที่ 106,852 ไร่ หรือร้อยละ 3.19 ของเนื้อที่จังหวัด โดยมีโครงการส่งน้ำและบำรุงรักษากระเสียว หรือเขื่อนกระเสียวเป็นโครงการขนาดใหญ่ประเภทอ่างเก็บน้ำแห่งเดียว

5) **พื้นที่เบ็ดเตล็ด (M)** มีเนื้อที่ 57,525 ไร่ หรือร้อยละ 1.72 ของเนื้อที่จังหวัด ประกอบด้วยทุ่งหญ้า และไม้ละเมาะ (M1) 27,872 ไร่ พื้นที่ลุ่ม (M2) 2,763 ไร่ เหมืองแร่และบ่อขุด (M3) 24,042 ไร่ ที่ทิ้งขยะ (M7) 280 ไร่ และพื้นที่เบ็ดเตล็ดอื่นๆ 2,568 ไร่

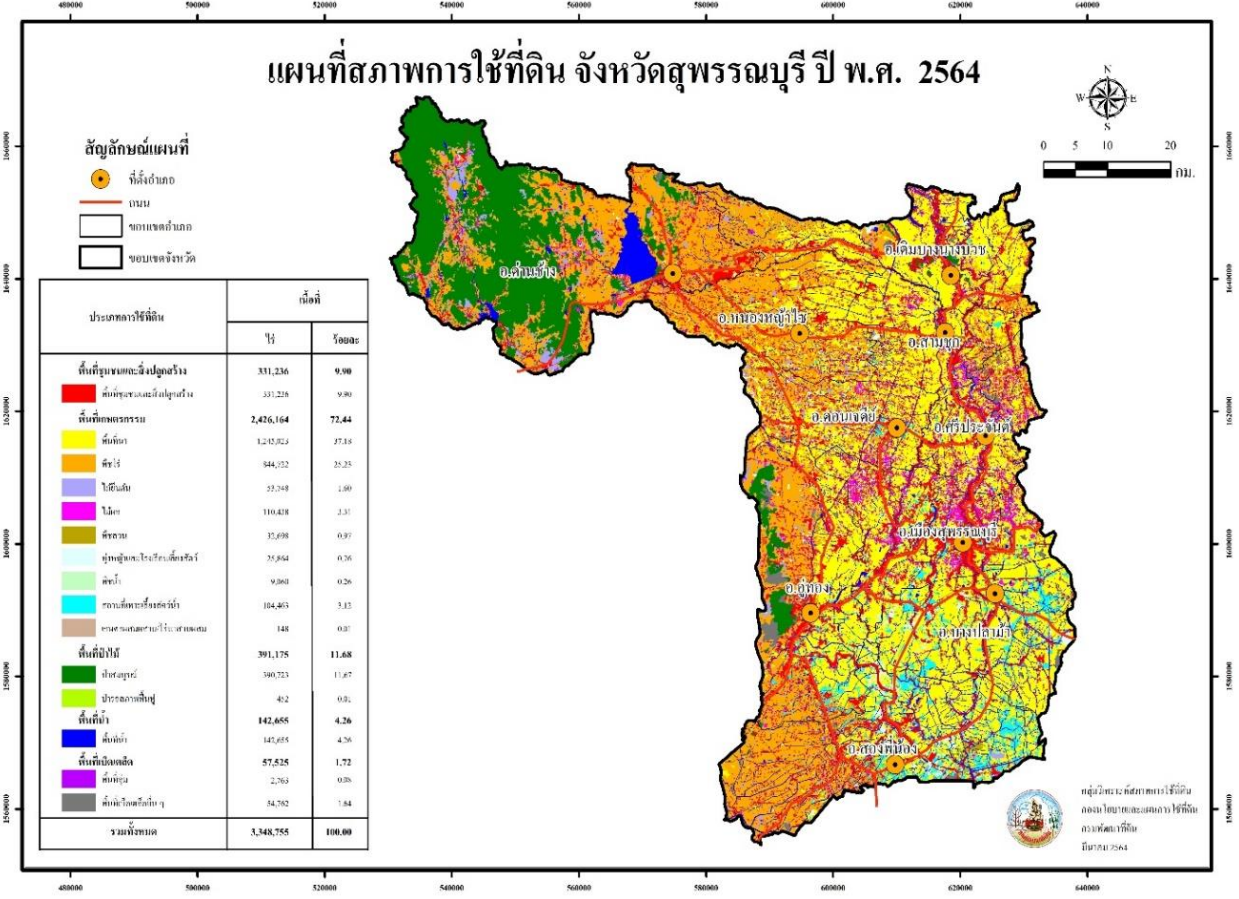

ตารางที่ 2 สภาพการใช้ที่ดินจังหวัดสุพรรณบุรี ปี พ.ศ. 2564

สัญลักษณ์	ประเภทการใช้ที่ดิน	เนื้อที่	
		ไร่	ร้อยละของเนื้อที่จังหวัด
U	พื้นที่ชุมชนและสิ่งปลูกสร้าง	331,236	9.90
A	พื้นที่เกษตรกรรม	2,245,023	72.44
F	พื้นที่ป่าไม้	391,175	11.68
W	พื้นที่น้ำ	142,655	4.26
M	พื้นที่เบ็ดเตล็ด	57,525	1.72
รวมพื้นที่ทั้งจังหวัด		3,348,755	100.00

ที่มา : กองนโยบายและแผนการใช้ที่ดิน กรมพัฒนาที่ดิน
 รายงานสภาพการใช้ที่ดิน ปี พ.ศ. 2564 <http://webapp.ddd.go.th/lpd/LandUseInfor.php>

พื้นที่ป่า

ทรัพยากรป่าไม้ จังหวัดสุพรรณบุรีมีเนื้อที่ทั้งหมดจำนวน 3,348,755 ไร่ โดยมีพื้นที่ป่าธรรมชาติกระจายอยู่ทางตอนเหนือและทางด้านตะวันตก ภายในเขตอำเภอด่านช้าง อำเภอหนองหญ้าไซ อำเภอลำสนธิ และอำเภอสองพี่น้อง ชนิดป่ามีตั้งแต่ป่าทุ่ง ป่าเต็งรัง ป่าเบญจพรรณ ป่าดงดิบ และป่าสนเขาไม้ที่มีค่าทางเศรษฐกิจได้แก่ เต็ง รัง มะค่าโมง มะค่าแต้ พะยูง ชิงชัน ประดู่ ตะเคียนทอง ยมหอม เป็นต้น

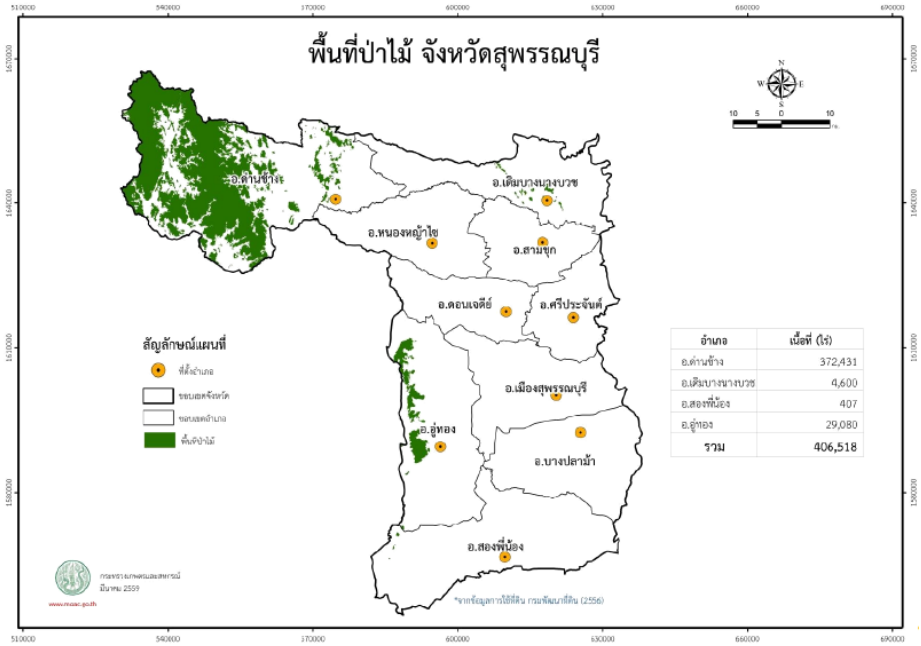

ตารางที่ 3 พื้นที่ป่าไม้ จังหวัดสุพรรณบุรี พ.ศ.2561-2564

ปี	เนื้อที่จังหวัด	เนื้อที่			
		เนื้อที่ป่า	ร้อยละของพื้นที่จังหวัด	เนื้อที่ไม่ใช่ป่า	ร้อยละของพื้นที่จังหวัด
2561	3,381,555.68	392,761.86	11.61	2,988,793.82	88.39
2562	3,381,555.68	394,676.33	11.67	2,986,879.35	88.37
2563	3,381,555.68	394,763.08	11.67	2,986,792.60	88.37
2564	3,381,555.68	394,232.42	11.66	2,987,323.26	88.34

ที่มา : ข้อมูลสารสนเทศ กรมป่าไม้ / สถิติป่าไม้ <https://forestinfo.forest.go.th/Content.aspx?id=9>

หมายเหตุ : 1. สภาพพื้นที่ป่า ปี พ.ศ. 2564 ได้มาจากข้อมูลภาพถ่ายดาวเทียม Sentinel-2 และข้อมูลภาพถ่ายดาวเทียม Landsat 8 บันทึกภาพปี พ.ศ. 2564 ครอบคลุมพื้นที่ประเทศไทย

2. ข้อมูลพื้นที่ประเทศไทยในระบบสารสนเทศภูมิศาสตร์ ที่ใช้สำหรับการคำนวณร้อยละพื้นที่ป่าไม้ ปี พ.ศ. 2564 อ้างอิงจากสำนักบริหารการปกครองท้องที่ กรมการปกครอง กระทรวงมหาดไทย เมื่อปี พ.ศ. 2556 โดยประเทศไทยมีพื้นที่เท่ากับ 517,645.92 ตารางกิโลเมตร หรือ 323,528,699.65 ไร่

ตารางที่ 4 ป่าสงวนแห่งชาติ จังหวัดสุพรรณบุรี

ที่	ชื่อป่าสงวนแห่งชาติ	ที่อยู่	พื้นที่ (ตร.กม.)	พื้นที่ (ไร่)
1	ป่าเขาตะโกปิตทอง และป่าเขาเพชรน้อย	ต.หนองโอง จระเข้สามพัน อ.อู่ทอง จ.สุพรรณบุรี	0.04	27.48
2	ป่าเขาทุ่งดินดำ และป่าเขาตาแก้ว	ต.บ้านไร่ พลับพลาไชย ดอนคา อ.อู่ทอง จ.สุพรรณบุรี	34.00	21,250.00
3	ป่าบ้านไร่	ต.บ้านไร่ อ.อู่ทอง จ.สุพรรณบุรี	16.11	10,069.00
4	ป่าโป่งลาน และป่าทุ่งคอก	ต.ทุ่งคอก อ.สองพี่น้อง จ.สุพรรณบุรี	32.69	20,431.25
5	ป่าสักสระยายโสม	ต.สระยายโสม อ.อู่ทอง จ.สุพรรณบุรี	0.71	443.75
6	ป่าห้วยขมิ้น ป่าพุน้ำร้อน และป่าหนองหญ้าไทร	ต.ด่านช้าง ห้วยขมิ้น ป่องกู หนองหญ้าไทร อ.เดิมบางนางบวช สามชุก จ.สุพรรณบุรี	19.30	12,064.00
7	ป่าองค์พระ ป่าเขาพระกำ และป่าเขาห้วยพลู	ต.องค์พระ อ.ด่านช้าง จ.สุพรรณบุรี	12.20	7,625.00
			115.05	71,910.48

ที่มา ข้อมูลสารสนเทศ กรมป่าไม้/ป่าสงวนแห่งชาติ https://forestinfo.forest.go.th/National_Forest.aspx

1.4 สภาพภูมิอากาศ

สภาพภูมิอากาศ สภาพภูมิอากาศจัดอยู่ในประเภททุ่งหญ้าเขตร้อน ฤดูแล้ง และฤดูฝนแตกต่างกันอย่างชัดเจน มีลมมรสุมตะวันออกเฉียงเหนือพัดผ่านในเดือนตุลาคมถึงกุมภาพันธ์ และมรสุมตะวันตกเฉียงใต้พัดผ่านในเดือนพฤษภาคมถึงกลางเดือนตุลาคม นอกจากนี้ยังมีลมตะวันออกเฉียงใต้ จากทะเลจีนใต้เริ่มพัดผ่านเข้ามาในช่วงกลางเดือนกุมภาพันธ์ถึงกลางเดือนพฤษภาคม จากอิทธิพลของลมมรสุมทำให้เกิดฤดูกาล 3 ฤดู คือ

ฤดูฝน เริ่มต้นเมื่อลมมรสุมตะวันตกเฉียงใต้เริ่มพัดเข้าถึงก้นอ่าวไทย ประมาณเดือนพฤษภาคม พอถึงปลายเดือนพฤษภาคม หรือต้นเดือนมิถุนายน ลมมรสุมตะวันตกเฉียงใต้จะพัดผ่านทำให้มีฝนตกมากขึ้น ในเดือนสิงหาคม และกันยายนเป็นระยะที่มีฝนตกชุกที่สุด โดยปกติแล้วฤดูฝนจะสิ้นสุดราวกลางเดือนตุลาคม รวมระยะเวลาประมาณ 5-6 เดือน

ฤดูหนาว เริ่มจากปลายเดือนตุลาคม หรือต้นเดือนพฤศจิกายน ถึงกลางเดือนกุมภาพันธ์ ประมาณ 4 เดือน ระยะนี้ฝนตกเป็นครั้งคราวไม่มากนัก และจะมีลมเย็นพัดจากเหนือมาได้ สลับกันเป็นระยะๆ เดือนธันวาคม และมกราคมเป็นช่วงที่มีอากาศหนาวเย็นมากที่สุด แต่อุณหภูมิลดลงไม่มากนัก เพราะอยู่ปลายลมมรสุมตะวันออกเฉียงเหนือ และได้รับอิทธิพลจากทะเลในบริเวณอ่าวไทย

ฤดูร้อน เริ่มตั้งแต่กลางเดือนกุมภาพันธ์ ถึงกลางเดือนพฤษภาคม ประมาณ 3 เดือน เดือนเมษายนเป็นเดือนที่มีอากาศร้อนอบอ้าวมากที่สุด เนื่องจากการแผ่รังสีของดวงอาทิตย์ และถูกปกคลุมด้วยบริเวณความกดอากาศสูง ซึ่งศูนย์กลางอยู่ในทะเลจีนใต้ และมหาสมุทรแปซิฟิกตะวันตก บริเวณความกดอากาศสูงนี้ทางอุตุนิยมวิทยาถือว่าเป็นบริเวณที่มีอากาศร้อน อุณหภูมิสูง กระแสลมที่พัดเข้ามาจึงร้อน

อุณหภูมิต่ำสุด สภาพอากาศโดยทั่วไป มีลักษณะคล้ายกับจังหวัดอื่นๆ ในภาคกลางจะมีลมมรสุมตะวันออกเฉียงเหนือพัดผ่านในเดือนตุลาคมถึงเดือนกุมภาพันธ์ และลมมรสุมตะวันออกเฉียงใต้พัดผ่านในเดือนเมษายนถึงกลางเดือนตุลาคม นอกจากนี้ยังมีลมตะวันออกเฉียงใต้จากทะเลจีนใต้เริ่มพัดผ่านเข้ามาในช่วงกลางเดือนกุมภาพันธ์ถึงกลางเดือนพฤษภาคม

ตารางที่ 5 ปริมาณน้ำฝน จำนวนวันฝนตก อุณหภูมิสูงสุด อุณหภูมิต่ำสุด และอุณหภูมิเฉลี่ย ปี 2561 – 2565

ปี พ.ศ.	ปริมาณน้ำฝน (ม.ม.)	จำนวนวัน ฝนตก(วัน)	อุณหภูมิ (C°)		
			สูงสุด	ต่ำสุด	เฉลี่ย
2561	901.9	101	39.6	16.4	28.72
2562	513.2	78	41.0	15.3	29.35
2563	850.8	79	40.9	17.3	29.29
2564	1,177.1	113	39.6	14.8	28.61
2565	1,366.7	126	39.6	17.5	28.63

ที่มา : สถานีอุตุนิยมวิทยาสุพรรณบุรี (ข้อมูล ณ มกราคม 2566)

ตารางที่ 6 ลักษณะลมฟ้าอากาศ และสภาวะประกอบอุตุนิยมวิทยารายเดือน ปี พ.ศ.2565

เดือน	ฝนรวมทั้งเดือน (ม.ม.)	จำนวน วันฝนตก (วัน)	อุณหภูมิ (C°)			ความชื้นสัมพัทธ์ (%)		
			สูงสุด	ต่ำสุด	เฉลี่ย	สูงสุด	ต่ำสุด	เฉลี่ย
มกราคม	0.4	1	35.7	20.4	27.28	99	40	72.54
กุมภาพันธ์	17.4	6	36.3	19.3	27.60	99	41	76.94
มีนาคม	18.0	5	38.5	24.0	30.16	98	46	76.78
เมษายน	136.8	5	39.6	20.0	30.43	96	30	65.49
พฤษภาคม	186.2	19	37.2	22.2	29.10	94	42	74.49
มิถุนายน	125.1	13	37.7	24.9	30.08	96	46	73.50
กรกฎาคม	182.8	14	37.2	24.2	29.41	99	49	78.79
สิงหาคม	223.5	16	36.2	23.6	28.87	97	48	76.29
กันยายน	262.1	22	36.3	24.0	28.56	97	53	80.03
ตุลาคม	102.0	15	34.3	21.0	28.04	97	49	77.38
พฤศจิกายน	104.9	9	35.2	21.9	28.48	99	40	77.43
ธันวาคม	7.5	1	33.1	17.5	25.55	98	46	74.76
รวม	1,366.7	126	437.3	263.0	343.56	1,169	530	904.42
เฉลี่ย			36.4	21.9	28.63	97.42	44.17	75.37

ที่มา : สถานีอุตุนิยมวิทยาสุพรรณบุรี (ข้อมูล ณ มกราคม 2566)

1.5 แหล่งน้ำที่สำคัญ

แหล่งน้ำธรรมชาติ

จังหวัดสุพรรณบุรีมีแหล่งน้ำธรรมชาติที่สำคัญและสามารถนำมาใช้ในการประกอบอาชีพด้านการเกษตรกรรม ดังนี้

1) แม่น้ำสุพรรณบุรี (ท่าจีน) เป็นแม่น้ำที่ไหลแยกจากแม่น้ำเจ้าพระยา ในเขตตำบลท่าซุง อำเภอเมือง จังหวัดอุทัยธานี แล้วไหลผ่านจังหวัดชัยนาทเรียกว่า แม่น้ำมะขามเฒ่า แล้วไหลเข้าสู่เขตจังหวัดสุพรรณบุรี ผ่านอำเภอดำเนินนางบวช อำเภอสามชูก อำเภอสรีประจันต์ อำเภอเมืองสุพรรณบุรี อำเภอบางปลาม้า และอำเภอสองพี่น้อง ช่วงที่ไหลผ่านเขตจังหวัดสุพรรณบุรีเรียกว่า แม่น้ำสุพรรณบุรี จากนั้นไหลเข้าเขตจังหวัดนครปฐม ผ่านอำเภอบางเลน อำเภอนครชัยศรี ช่วงนี้เรียก แม่น้ำนครชัยศรี จากนั้นไหลเข้าเขตจังหวัดสมุทรสาคร เรียกแม่น้ำท่าจีน ตามทางภูมิศาสตร์การกำหนดชื่อแม่น้ำจะใช้ชื่อที่ปลายน้ำ ดังนั้นแม่น้ำสายนี้ซึ่งมีถึงสี่ชื่อ จึงได้ชื่อว่า **แม่น้ำท่าจีน**



แม่น้ำท่าจีนมีความยาวประมาณ 300 กิโลเมตร กว้างประมาณ 60 เมตร ในช่วงที่ไหลผ่านจังหวัดสุพรรณบุรี เมื่อถึงฤดูน้ำหลากก็จะเอ่อล้นท่วมบ้านเรือน ไร่นา กระแสน้ำไม่ไหลเชี่ยว ก่อนที่จะมีการสร้างเขื่อนเจ้าพระยา (เขื่อนชัยนาท) และเขื่อนภูมิพล (เขื่อนยันฮี) ในฤดูที่ไม่ใช่ฤดูน้ำหลากคือ ประมาณเดือนกุมภาพันธ์ถึงเดือนตุลาคม น้ำในแม่น้ำจะขึ้นลงตามกำลังหนุนของน้ำทะเล ในสามลักษณะคือ น้ำขึ้น น้ำทรง และน้ำลง แต่หลังจากที่ได้สร้างเขื่อนทั้งสองแล้ว กระแสน้ำจะไหลลงสู่ทะเลอย่างเดียว

2) ลำห้วยกระเสียว เป็นลำห้วยที่เป็นสาขาสำคัญของแม่น้ำสุพรรณบุรี เป็นสาขาใหญ่ และมีความยาวที่สุดคือ ยาว 140 กิโลเมตร ต้นน้ำอยู่ระหว่างเขาเหลว กับเขาใหญ่เหนืออำเภอบ้านไร่ จังหวัดอุทัยธานี ไหลเข้าสู่จังหวัดสุพรรณบุรี ในเขตอำเภอดำเนินนางบวช ไปบรรจบแม่น้ำสุพรรณบุรีที่บ้านทิงอำเภอสามชูก ลำห้วยกระเสียวมีลาดเขามาก และมีพื้นที่รับน้ำมากกว่าลำห้วยอื่นๆ จึงได้ดำเนินการโครงการกระเสียว ซึ่งประกอบด้วยเขื่อนเก็บน้ำ เขื่อนทดน้ำ ระบบส่งน้ำ ระบบระบายน้ำ และถนนขนส่ง เริ่มสร้างเมื่อปี พ.ศ.2522 แล้วเสร็จในปี พ.ศ.2524 ใช้งบประมาณ 927 ล้านบาท

เขื่อนเก็บน้ำกระเสียวสร้างระหว่างเขาโล้นกับเขาวังเดือนห้า ในเขตตำบลด่านช้าง อำเภอด่านช้าง เป็นเขื่อนลู่รังปนดินเหนียวแห่งแรกของประเทศไทย ยาว 425 เมตร สูง 35 เมตร สันเขื่อนกว้างสุด 170 เมตร ระดับสันเขื่อนสูง 92.50 เมตรจากระดับน้ำทะเล

อ่างเก็บน้ำเขื่อนกระเสียว เก็บกักน้ำได้ 390 ล้านลูกบาศก์เมตร อ่างเก็บน้ำยาว 12 กิโลเมตร กว้าง 7 กิโลเมตร มีพื้นที่รับน้ำฝน 1,200 ตารางกิโลเมตร พื้นที่อ่างเก็บน้ำ 48 ตารางกิโลเมตร ปริมาณน้ำฝนเฉลี่ยปีละ 1,000 มิลลิเมตร ปริมาณน้ำไหลเข้าอ่างประมาณ 168 ล้านลูกบาศก์เมตร



3) **คลองจรเข้สามพัน** มีต้นน้ำแยกมาจากเทือกเขาจังหวัดกาญจนบุรีไหลเข้าสู่จังหวัดสุพรรณบุรีทางอำเภออุทอง โดยไหลผ่านตำบลอุทอง ตำบลกระเจิน ตำบลเจดีย์ อำเภออุทอง ตำบลวัดโบสถ์ อำเภอบางปลาม้า ตำบลหัวโพธิ์ ตำบลบางพลับ อำเภอสองพี่น้อง มาสิ้นสุดที่คลองสองพี่น้อง ซึ่งไหลไปบรรจบกับแม่น้ำท่าจีน

4) **แหล่งน้ำธรรมชาติผิวดินอื่นๆ** มีแม่น้ำ ห้วย ลำธาร คลอง 416 สาย มีหนอง บึง 67 แห่ง มีน้ำพุ น้ำซับ 13 แห่ง สามารถใช้ประโยชน์เพื่อการอุปโภค บริโภค เพื่อทำเกษตรกรรม อาทิ คลองสองพี่น้อง คลองสาตี คลองบางยี่หน และคลองบางลี่ เป็นต้น ซึ่งคลองเหล่านี้เมื่อได้รับการพัฒนา ขุดลอก ก็สามารถใช้ประโยชน์ด้านการทำเกษตรกรรม อุปโภค บริโภค และยังใช้เป็นทางระบายน้ำ ส่วนเกินความจำเป็นลงสู่แม่น้ำท่าจีนหรือแม่น้ำสุพรรณบุรีอีกด้วย ซึ่งช่วยลดความเสียหายจากภัยธรรมชาติ อันจะเกิดกับผลผลิตทางการเกษตรได้อีกทางหนึ่ง

5) **แหล่งน้ำใต้ดิน** ประกอบด้วย บ่อบาดาลส่วนตัว จำนวน 9,810 บ่อ บ่อบาดาลสาธารณะ จำนวน 1,980 บ่อ และบ่อที่มีเครื่องสูบน้ำ จำนวน 2,584 แห่ง และสระ จำนวน 709 แห่ง

ตารางที่ 7 ข้อมูลแหล่งน้ำในไร่นา จังหวัดสุพรรณบุรี ปี 2562-2566

อำเภอ	จำนวนบ่อ				
	ปี 2562	ปี 2563	ปี 2564	ปี 2565	ปี 2566
เมืองสุพรรณบุรี	-	-	3	1	1
ดอนเจดีย์	4	27	7	16	6
ด่านช้าง	20	-	2	7	20
เดิมบางนางบวช	1	-	2	2	6
บางปลาม้า	-	-	-	-	-
ศรีประจันต์	-	-	-	-	-
สองพี่น้อง	-	-	-	-	-
สามชุก	7	-	1	-	1
หนองหญ้าไซ	13	33	6	13	8
อุทอง	5	-	9	4	-
รวม	50	60	30	43	42

ที่มา : สถานีพัฒนาที่ดินสุพรรณบุรี (ข้อมูล ณ เดือนมีนาคม 2566)

ตารางที่ 8 แหล่งน้ำในพื้นที่จังหวัดสุพรรณบุรี ปี 2565

อำเภอ	แหล่งน้ำขนาด 0-5 ไร่		แหล่งน้ำขนาด 5-10 ไร่		แหล่งน้ำขนาด 10-50 ไร่		แหล่งน้ำขนาด 50-100 ไร่		แหล่งน้ำขนาด >100 ไร่		รวม (แห่ง)	พื้นที่รวม (ไร่)
	จำนวน (แห่ง)	พื้นที่รวม	จำนวน (แห่ง)	พื้นที่รวม	จำนวน (แห่ง)	พื้นที่รวม	จำนวน (แห่ง)	พื้นที่รวม	จำนวน (แห่ง)	พื้นที่รวม		
เมืองสุพรรณบุรี	5	13	-	-	9	261	5	839	5	1,502	24	2,615
ดอนเจดีย์	29	148	-	-	3	30	7	148	-	-	39	326
ด่านช้าง	4	14	2	20	15	317	5	430	11	32,144	37	32,995
เดิมบางนางบวช	17	40	6	58	25	636	3	170	6	3,106	57	4,124
บางปลาม้า	3	13	5	64	18	526	12	1,049	7	1,016	45	2,755
ศรีประจันต์	-	-	5	45	8	253	8	678	8	456	29	1,490
สองพี่น้อง	-	-	3	30	2	50	2	200	-	-	7	294
สามชุก	-	-	-	-	6	142	5	454	5	1,152	16	1,780
หนองหญ้าไซ	2	10	4	43	2	52	-	-	-	-	8	119
อู่ทอง	9	38	5	47	9	236	2	156	6	1,736	31	2,235
รวม	69	276	30	307	97	2,503	49	4,124	48	41,112	293	48,733

ที่มา : สำนักงานประมงจังหวัดสุพรรณบุรี (ข้อมูล ณ วันที่ 15 เมษายน 2566)

1.6 การคมนาคม

ทางหลวงแผ่นดิน จังหวัดสุพรรณบุรีอยู่ห่างจากกรุงเทพมหานคร ตามทางหลวงแผ่นดิน หมายเลข 340 ประมาณ 107 กิโลเมตร เป็นถนนคอนกรีต 6 เลน แยกเส้นทางไป-กลับ ถนนเส้นนี้เป็นถนนเชื่อมต่อระหว่างภาคเหนือและภาคใต้ โดยไม่ต้องผ่านกรุงเทพฯ การคมนาคมโดยทางรถยนต์ทั้งภายในจังหวัด และระหว่างจังหวัด มีความสะดวกรวดเร็วมาก เนื่องจากได้ปรับปรุงถนนในเขตจังหวัดอย่างต่อเนื่อง ปัจจุบันกล่าวได้ว่าระบบโครงข่ายเส้นทางคมนาคมขนส่งในจังหวัด มีความสมบูรณ์มาก นอกจากนี้ยังมีรถโดยสารประจำทาง ทั้งประเภทปรับอากาศ ไม่ปรับอากาศ และรถตู้ วิ่งให้บริการตลอดเวลา

รายละเอียดระยะทางจากอำเภอเมืองสุพรรณบุรี ถึง อำเภอต่างๆ มีดังนี้

1. อำเภอบางปลาม้า	10 กิโลเมตร
2. อำเภอศรีประจันต์	20 กิโลเมตร
3. อำเภอดอนเจดีย์	31 กิโลเมตร
4. อำเภออู่ทอง	32 กิโลเมตร
5. อำเภอสามชุก	39 กิโลเมตร
6. อำเภอเดิมบางนางบวช	54 กิโลเมตร
7. อำเภอหนองหญ้าไซ	58 กิโลเมตร
8. อำเภอสองพี่น้อง	70 กิโลเมตร
9. อำเภอด่านช้าง	77 กิโลเมตร

ระยะทางติดต่อภายนอกเขตจังหวัด สามารถติดต่อได้ตามเส้นทางดังนี้

<u>ทางหลวงแผ่นดิน</u>	<u>ระยะทาง (กม.)</u>
(1) สุพรรณบุรี-บางบัวทอง-กรุงเทพฯ	107
(2) สุพรรณบุรี-กำแพงแสน-นครปฐม-กรุงเทพฯ	160
(3) สุพรรณบุรี-กำแพงแสน-นครปฐม	105
(4) สุพรรณบุรี-กาญจนบุรี	91
(5) สุพรรณบุรี-ชัยนาท-นครสวรรค์	160
(6) สุพรรณบุรี-พระนครศรีอยุธยา	68
(7) สุพรรณบุรี-สิงห์บุรี	84
(8) สุพรรณบุรี-ชัยนาท	96
(9) สุพรรณบุรี-อ่างทอง	44
(10) สุพรรณบุรี-โคกสำโรง	143

ทางรถไฟสายตะวันตก เริ่มต้นจากสถานีรถไฟธนบุรี ตามแนวรถไฟสายใต้ แล้วแยกเข้า จังหวัดสุพรรณบุรี ที่สถานีหนองปลาตุก ในเขตอำเภอบ้านโป่ง จังหวัดราชบุรี ผ่านจังหวัดนครปฐม เข้าสู่จังหวัด สุพรรณบุรี ผ่านอำเภอสองพี่น้อง อำเภอบางปลาม้า และอำเภอเมืองสุพรรณบุรี รวมระยะทางประมาณ 142 กิโลเมตร ปัจจุบันมีรถไฟธรรมดา เริ่มออกจากสถานีวัดป่าเลไลยก์ อำเภอเมืองสุพรรณบุรี สู่ปลายทางสถานีรถไฟกรุงเทพฯ รถออกวันละ 1 เที่ยว เวลาประมาณ 05.19 น. ถึงปลายทางเวลาประมาณ 08.20 น. และจาก สถานีกรุงเทพฯ ถึงสถานีวัดป่าเลไลยก์ มีรถออกวันละ 1 เที่ยว เวลา 16.40 น. ถึงปลายทางเวลาประมาณ 19.30 น.

ตารางที่ 9 แสดงการให้บริการรถไฟ จังหวัดสุพรรณบุรี

สถานีต้นทาง-ปลายทาง	จำนวน (เที่ยว/วัน)	เวลาออกจากสถานีต้นทาง	เวลาถึงสถานีปลายทาง
สุพรรณบุรี-บางกอกน้อย	1	05.19 น.	08.20 น.
บางกอกน้อย-สุพรรณบุรี	1	16.40 น.	19.30 น.

1.7 ข้อมูลสาธารณูปโภค

โทรศัพท์ องค์การโทรศัพท์แห่งประเทศไทย ได้ติดตั้งระบบโทรศัพท์ครอบคลุมพื้นที่ครบทุก อำเภอ มีชุมสายให้บริการแก่ประชาชนจำนวน 6 ศูนย์ ได้แก่

1. ศูนย์บริการลูกค้าสาขาสุพรรณบุรี
2. ศูนย์บริการลูกค้าสาขาสองพี่น้อง
3. ศูนย์บริการลูกค้าสาขาอู่ทอง
4. ศูนย์บริการลูกค้าสาขาเดิมบางนางบวช
5. ศูนย์บริการลูกค้าสาขาดอนเจดีย์
6. ศูนย์บริการลูกค้าสาขาด่านช้าง

การให้บริการด้านโทรศัพท์ภายในจังหวัดสุพรรณบุรี มีจำนวนชุมสาย 82 ชุมสาย และเลขหมายประจำที่เหลือจำนวน 43,300 เลขหมาย สำรองผู้ใช้ Internet TOT จำนวน 296,000 ราย CAT จำนวน 4,000 ราย (ข้อมูล ณ ตุลาคม 2564)

การไปรษณีย์ จังหวัดสุพรรณบุรี มีที่ทำการไปรษณีย์ประเภทรับ-จ่าย สำหรับให้บริการประชาชน และอำนวยความสะดวกในการติดต่อสื่อสารแก่ประชาชน 16 แห่ง ได้แก่ อำเภอเมืองสุพรรณบุรี 4 แห่ง อำเภอดอนเจดีย์ สองพี่น้อง อู่ทอง อำเภอละ 2 แห่ง และอำเภอด่านช้าง เดิมบางนางบวช บางปลาม้า ศรีประจันต์ สามชุก และหนองหญ้าไซ อำเภอละ 1 แห่ง

การไฟฟ้า การไฟฟ้าส่วนภูมิภาคจังหวัดสุพรรณบุรี มีที่ทำการ 3 แห่ง ได้แก่สำนักงานการไฟฟ้าส่วนภูมิภาคอำเภอเมืองสุพรรณบุรี อำเภอเดิมบางนางบวช และอำเภออุทุมพรนครอบคลุมเกือบครบทุกหมู่บ้าน โดยบริการที่อยู่อาศัย สถานธุรกิจและอุตสาหกรรม สถานที่ราชการ สาธารณะ และอื่นๆ

การประปา จังหวัดสุพรรณบุรี มีสำนักงานประปา 5 แห่ง ได้แก่ สาขาสุพรรณบุรี สำนักงานประปาอำเภอเดิมบางนางบวช สำนักงานประปาอำเภออุทุมพร สำนักงานประปาอำเภอศรีประจันต์ สำนักงานประปาอำเภอด่านช้าง ครั้วเรือนที่ใช้น้ำประปาสวนภูมิภาค จำนวนรวมทั้งสิ้น 57,011 ครั้วเรือน นอกนั้นใช้น้ำประปาจากการให้บริการขององค์กรปกครองส่วนท้องถิ่น

**ข้อมูล
ด้านสังคม**

2. ข้อมูลด้านสังคม

2.1 การแบ่งเขตการปกครอง

การแบ่งเขตการปกครองจำแนกรายอำเภอ

การบริหารราชการ แบ่งออกเป็น 2 ส่วน ได้แก่

1) **การบริหารราชการส่วนภูมิภาค** แบ่งเขตการปกครองออกเป็น 10 อำเภอ 110 ตำบล 1,008 หมู่บ้าน

2) **การบริหารราชการส่วนท้องถิ่น** แบ่งเขตการปกครองออกเป็น 127 แห่ง ดังนี้

- องค์การบริหารส่วนจังหวัด จำนวน 1 แห่ง
- เทศบาลเมือง จำนวน 2 แห่ง
- เทศบาลตำบล จำนวน 44 แห่ง
- องค์การบริหารส่วนตำบล จำนวน 80 แห่ง

ตารางที่ 10 การแบ่งเขตการปกครอง และจำนวนประชากรในเขตจังหวัดสุพรรณบุรี
จำแนกรายอำเภอ ปี 2565

อำเภอ	พื้นที่ ตร.กม. ¹	ตำบล	อบต. ²	เทศบาล เมือง ²	เทศบาล ตำบล ²	จำนวน หมู่บ้าน ¹	จำนวน บ้าน ³	จำนวนประชากร ³		
								ชาย (คน)	หญิง (คน)	รวม (คน)
1. เมืองสุพรรณบุรี	540.917	20	13	1	8	124	66,574	78,260	87,581	165,841
2. ดอนเจดีย์	252.081	5	5	-	2	50	17,443	22,115	23,491	45,606
3. ด่านช้าง	1,193.599	7	7	-	1	93	27,450	33,182	34,224	67,406
4. เดิมบางนางบวช	552.330	14	8	-	8	121	27,980	33,601	36,532	70,133
5. บางปลาม้า	481.298	14	11	-	7	127	26,637	36,448	38,630	75,078
6. ศรีประจันต์	180.986	9	4	-	6	64	23,726	28,905	31,742	60,647
7. สองพี่น้อง	750.381	15	14	1	1	140	43,400	61,034	64,236	125,270
8. สามชุก	355.917	7	6	-	1	68	22,066	24,862	27,244	52,106
9. หนองหญ้าไซ	420.209	6	6	-	1	66	41,984	58,247	61,641	119,888
10. อุทัย	630.290	13	6	-	9	155	18,026	23,712	25,008	48,720
รวม	5,358.008	110	80	2	44	1,008	315,286	400,366	430,329	830,695

ที่มา : 1. ที่ทำการปกครองจังหวัดสุพรรณบุรี ข้อมูล ปี 2565

2. สำนักงานท้องถิ่นจังหวัดสุพรรณบุรี ข้อมูล ปี 2565

3. จำนวนประชากรและจำนวนบ้าน (https://stat.bora.dopa.go.th/new_stat/webPage/statByYear.php)

จำนวนประชากร / จำนวนบ้าน

ประชากร จากข้อมูลและสถิติประชากรตามทะเบียนราษฎร ณ ธันวาคม 2565 จังหวัดสุพรรณบุรี มีประชากรทั้งสิ้น 830,695 คน เป็นชาย 400,366 คน (48.20%) หญิง 430,329 คน (51.80%) จำนวนบ้าน 315,286 หลัง

ตารางที่ 11 แสดงจำนวนประชากร และจำนวนบ้าน จังหวัดสุพรรณบุรี ปี 2561-2565

ปี พ.ศ.	ชาย	หญิง	รวม	จำนวนบ้าน/หลัง
2561	410,241	438,479	848,720	299,083
2562	408,808	437,526	846,334	302,490
2563	404,658	433,970	838,628	306,999
2564	402,883	432,477	835,360	311,136
2565	400,366	430,329	830,695	315,286

ที่มา : ข้อมูลจากที่ทำการปกครองจังหวัดสุพรรณบุรี (ข้อมูล ณ วันที่ 31 ธันวาคม ของทุกปี)

สถานการณ์ด้านแรงงาน

ประชากรในวัยแรงงาน จังหวัดสุพรรณบุรีมีประชากรที่อยู่ในวัยทำงานหรืออายุ 15 ปีขึ้นไป จำนวน 709,539 คน (ชาย 342,609 คน หญิง 366,930 คน) จำแนกเป็น ผู้อยู่ในกำลังแรงงาน จำนวน 485,531 คน (ชาย จำนวน 271,539 คน หญิง จำนวน 213,992 คน) ผู้ว่างงาน 2,890 คน (ชาย 1,302 คน หญิง 1,588 คน) และไม่มีผู้รอดுகาล ขณะที่ผู้ไม่อยู่ในกำลังแรงงาน มีจำนวน 224,008 คน (ชาย 71,070 คน หญิง 152,938) จำแนกเป็นผู้ทำงานบ้าน 48,340 คน เรียนหนังสือ 57,586 คน อื่นๆ เด็ก คนชราและคนที่ไม่สามารถทำงานได้มี 118,082 คน

ตารางที่ 12 จำนวนประชากร จำแนกตามสถานภาพแรงงาน และเพศ จังหวัดสุพรรณบุรี พ.ศ. 2565

สถานภาพแรงงาน	รวม	ชาย	ร้อยละ	หญิง	ร้อยละ
ประชากรอายุ 15 ปีขึ้นไป	709,539	342,609	48.29	366,930	51.71
1. ผู้อยู่ในกำลังแรงงาน	485,531	271,539	55.93	213,992	44.07
1.1 ผู้มีงานทำ	482,641	270,237	55.99	212,404	44.01
1.2 ผู้ว่างงาน	2,890	1,302	45.05	1,588	54.95
1.3 ผู้ที่รอดูกาล	-	-	-	-	-
2. ผู้ไม่อยู่ในกำลังแรงงาน	224,008	71,070	31.73	152,938	68.27
2.1 ทำงานบ้าน	48,340	1,004	2.08	47,336	97.92
2.2 เรียนหนังสือ	57,586	25,059	43.52	32,527	56.48
2.3 อื่นๆ (เด็ก/คนชรา/ไม่สามารถทำงานได้)	118,082	45,007	38.11	73,074	61.89

ที่มา: รายงานสถานการณ์แรงงานจังหวัดสุพรรณบุรี ฉบับรายปี 2565

(ข้อมูล ณ กันยายน 2565 เนื่องจากข้อมูล ณ ธันวาคม 2565 อยู่ระหว่างการสำรวจ)

โครงสร้างประชากรจังหวัดสุพรรณบุรี ปี 2565

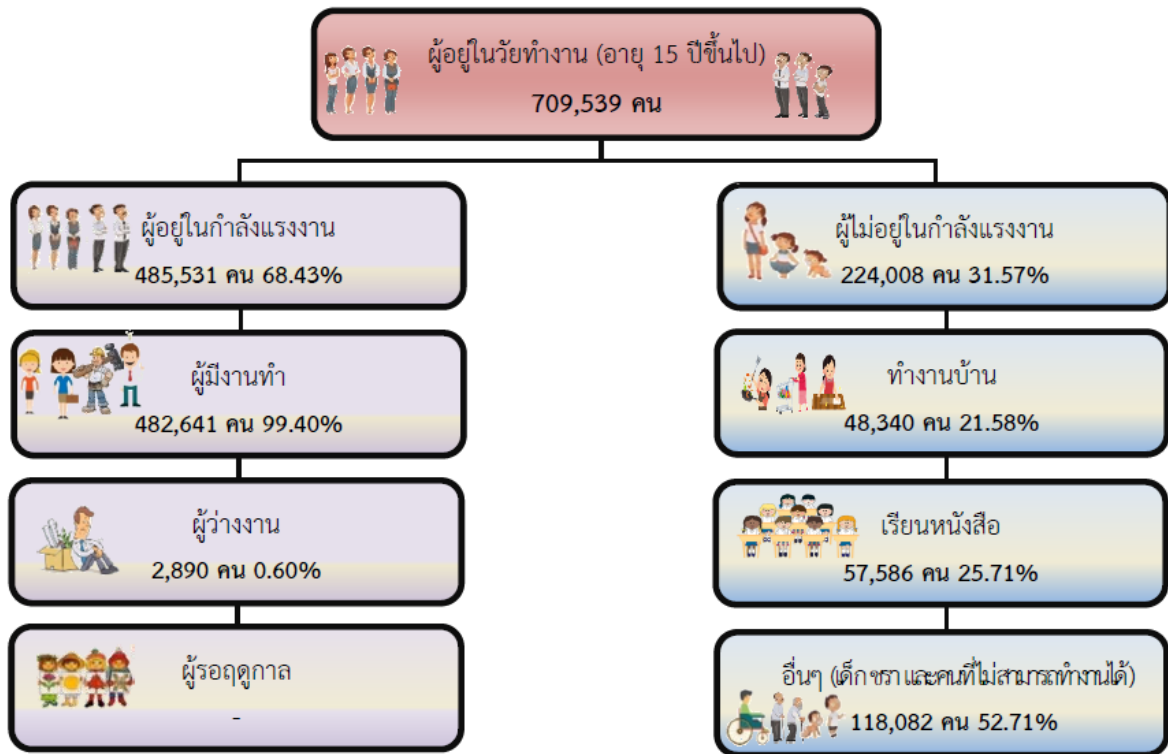

ที่มา : สำนักงานสถิติจังหวัดสุพรรณบุรี

(ข้อมูล ณ กันยายน ปี 2565 เนื่องจากข้อมูล ณ ธันวาคม ปี 2565 อยู่ระหว่างการสำรวจ)

อัตราการว่างงาน ผู้อยู่ในกำลังแรงงานในจังหวัดสุพรรณบุรี ปี 2565 โดยเฉลี่ยทั้งหมดจำนวน 482,389 คน มีผู้ว่างงานเฉลี่ย จำนวน 2,262 คน คิดเป็นร้อยละ 0.47 ของผู้อยู่ในกำลังแรงงาน โดยภาพรวมของปี 2565 จังหวัดสุพรรณบุรี มีอัตราการว่างงานลดลงจากปีที่ผ่านมา (ปี 2564 อัตราการว่างงานเฉลี่ย ร้อยละ 0.77) หากพิจารณาผู้ว่างงานโดยจำแนกตามเพศ พบว่า เพศชายมีจำนวนสูงกว่าเพศหญิง โดยเพศชายมีจำนวนผู้ว่างงานเฉลี่ย จำนวน 1,181 คน (ร้อยละ 52.21) และเพศหญิง มีผู้ว่างงานเฉลี่ย จำนวน 1,081 คน (ร้อยละ 47.79)

แรงงานนอกระบบ ปัจจุบันผู้มีงานทำ อยู่ในแรงงานนอกระบบมี จำนวน 316,181 คน (ร้อยละ 69.69) ของประชากรที่มีงานทำ โดยส่วนใหญ่จะทำงานในภาคเกษตรกรรม จำนวน 193,150 คน (ร้อยละ 61.09) นอกภาคเกษตรกรรม จำนวน 123,031 คน (ร้อยละ 38.91) อุตสาหกรรมที่มีแรงงานนอกระบบสูงสุด คือ การขายส่ง การขายปลีก การซ่อมแซมยานยนต์ รถจักรยานยนต์ จำนวน 45,986 คน (ร้อยละ 14.54) รองลงมา คือ กิจกรรมบริการ อื่นๆ จำนวน 26,122 คน (ร้อยละ 8.26) ส่วนอาชีพที่มีการทำงานนอกระบบสูงสุด คือ ผู้ปฏิบัติงานที่มีฝีมือด้านเกษตรและประมง จำนวน 171,746 คน (ร้อยละ 54.32) สำหรับ ด้านการศึกษาแรงงานนอกระบบส่วนใหญ่มีการศึกษาในระดับประถมศึกษา จำนวน 119,543 คน (ร้อยละ 37.81)

ที่มา : สำนักงานสถิติจังหวัดสุพรรณบุรี

(ข้อมูล ณ กันยายน ปี 2565 เนื่องจากข้อมูล ณ ธันวาคม ปี 2565 อยู่ระหว่างการสำรวจ)

2.2 ด้านศาสนา

ประชากรจังหวัดสุพรรณบุรี ส่วนใหญ่นับถือศาสนาพุทธ จำนวน 827,462 คน (ร้อยละ 99.7) ศาสนาคริสต์ จำนวน 1,500 คน (ร้อยละ 0.18) และศาสนาอิสลาม จำนวน 210 คน (ร้อยละ 0.02)

วัด จังหวัดสุพรรณบุรี มีจำนวน 601 วัด แยกเป็น มหานิกาย จำนวน 587 วัด ธรรมยุต จำนวน 13 วัด อนัมนิกาย จำนวน 1 วัด จำแนกตามรายอำเภอ ดังนี้

ตารางที่ 13 แสดงจำนวนวัดและพระภิกษุ ในจังหวัดสุพรรณบุรี ปี 2565

อำเภอ	วัด				พระภิกษุ	สามเณร
	มหานิกาย	ธรรมยุต	อนัมนิกาย	รวม		
1. เมืองสุพรรณบุรี	98	2	-	100	991	35
2. ดอนเจดีย์	38	2	-	40	306	18
3. ด่านช้าง	62	1	-	63	372	5
4. เดิมบางนางบวช	58	1	-	59	403	6
5. บางปลาม้า	75	-	-	75	554	29
6. ศรีประจันต์	41	2	-	43	348	18
7. สองพี่น้อง	60	-	1	61	634	19
8. สามชุก	36	1	-	37	317	5
9. หนองหญ้าไซ	39	3	-	42	295	3
10. อุททอง	80	1	-	81	557	32
รวม	587	13	1	601	4,777	170

ที่มา : สำนักงานพระพุทธศาสนาจังหวัดสุพรรณบุรี (ข้อมูล ณ วันที่ 31 ธันวาคม 2565)

คริสตจักร จังหวัดสุพรรณบุรีมีคริสตจักร จำนวน 30 แห่ง ดังนี้

- เมืองสุพรรณบุรี	8 แห่ง	- ดอนเจดีย์	1 แห่ง
- ด่านช้าง	3 แห่ง	- เดิมบางนางบวช	5 แห่ง
- บางปลาม้า	- แห่ง	- ศรีประจันต์	1 แห่ง
- สองพี่น้อง	1 แห่ง	- สามชุก	2 แห่ง
- หนองหญ้าไซ	2 แห่ง	- อุททอง	7 แห่ง

ที่มา : <https://tuthai.org/directory/area/สุพรรณบุรี>

มัสยิด จังหวัดสุพรรณบุรี มีมัสยิดเพียงแห่งเดียว คือ **มัสยิดนูรุ้รเราะห์มาน** ตั้งอยู่ที่ 919 ซอยตาบฟ้าพื้น 1 ตำบลท่าพี่เลี้ยง อำเภอเมืองสุพรรณบุรี จังหวัดสุพรรณบุรี

2.3 ด้านการศึกษา

สถานศึกษา/นักเรียน/ครูผู้สอน

จังหวัดสุพรรณบุรี มีสถานศึกษาที่เปิดสอนในระดับการศึกษาขั้นพื้นฐาน ระดับอาชีวศึกษา ระดับอุดมศึกษา และการศึกษานอกระบบ รวมทั้งหมด 505 แห่ง ดังนี้

1. สำนักงานคณะกรรมการการศึกษาขั้นพื้นฐาน จำนวน 431 แห่ง
2. สำนักคณะกรรมการส่งเสริมการศึกษาเอกชน จำนวน 28 แห่ง
3. กรมส่งเสริมการปกครองส่วนท้องถิ่น จำนวน 15 แห่ง
4. สำนักงานคณะกรรมการการอาชีวศึกษา จำนวน 7 แห่ง
5. สถาบันอุดมศึกษาของรัฐ จำนวน 4 แห่ง
6. สถาบันบัณฑิตพัฒนศิลป์กระทรวงวัฒนธรรม จำนวน 2 แห่ง
7. กระทรวงสาธารณสุข จำนวน 2 แห่ง
8. กระทรวงการท่องเที่ยวและการกีฬา จำนวน 2 แห่ง
9. สำนักบริหารงานการศึกษาพิเศษ จำนวน 2 แห่ง
10. สำนักงานพระพุทธศาสนาฯ จำนวน 2 แห่ง
11. สำนักงานส่งเสริมการศึกษานอกระบบและการศึกษาตามอัธยาศัย จำนวน 10 แห่ง

2.4 ด้านสาธารณสุข

จังหวัดสุพรรณบุรี มีสถานบริการสาธารณสุข จำนวน 205 แห่ง ดังนี้

- สำนักงานสาธารณสุขจังหวัด	1	แห่ง
- สำนักงานสาธารณสุขอำเภอ	10	แห่ง
- โรงพยาบาลส่งเสริมสุขภาพตำบล/สาธารณสุขชุมชน	174	แห่ง
- โรงพยาบาลศูนย์/โรงพยาบาลทั่วไป	2	แห่ง
- โรงพยาบาลเอกชน	4	แห่ง
- โรงพยาบาลชุมชน / สมเด็จพระยุพราช	8	แห่ง
- ศูนย์สุขภาพชุมชน/บริการสาธารณสุข	4	แห่ง
- ศูนย์วิชาการ	2	แห่ง

ที่มา : ระบบสารสนเทศภูมิศาสตร์ทรัพยากรสุขภาพ (<http://gishealth.moph.go.th/healthmap/gmap.php>)

**ຂໍ້ມູນ
ດ້ານເສຣຍສູງກົວ**

3. ข้อมูลด้านเศรษฐกิจ

3.1 ผลิตภัณฑ์มวลรวมจังหวัด (GPP)

ผลิตภัณฑ์มวลรวมของจังหวัดสุพรรณบุรี ในปี 2563 มีมูลค่า 89,628 ล้านบาท ลดลงจากปี 2562 เท่ากับ 1,666 ล้านบาท โดยในภาคเกษตร มีมูลค่า 24,309 ล้านบาท คิดเป็นร้อยละ 27.12 นอกภาคเกษตร มีมูลค่า 65,319 ล้านบาท คิดเป็นร้อยละ 72.88 โดยสาขาอุตสาหกรรมที่สำคัญ 5 อันดับแรก ได้แก่ สาขาเกษตรกรรม การป่าไม้และการประมง ร้อยละ 27.12 สาขาการขนส่งและการขายปลีก การซ่อมแซมยานยนต์และจักรยานยนต์ ร้อยละ 13.77 สาขาการผลิต ร้อยละ 13.62 สาขาการศึกษา ร้อยละ 8.30 และสาขากิจกรรมทางการเงินและการประกันภัย ร้อยละ 6.52

ตารางที่ 14 ผลิตภัณฑ์มวลรวมจังหวัด (GPP) ตามราคาประจำปี จำแนกตามสาขาการผลิต

(ล้านบาท)

ประเภทผลิตภัณฑ์	2560 (2517)	2561 (2518)	2562 (2519)	2563 (2520)
ภาคเกษตรกรรม	25,226	27,551	26,428	24,309
1.เกษตรกรรม การป่าไม้ และการประมง	25,226	27,551	26,428	24,309
นอกภาคเกษตรกรรม	61,517	64,051	64,866	65,319
2.การทำเหมืองแร่และเหมืองหิน	3,725	3,466	3,638	3,420
3.การผลิต	12,995	13,540	13,017	12,209
4.ไฟฟ้า ก๊าซ ไอน้ำ และระบบปรับอากาศ	1,429	1,303	1,458	2,592
5.การจัดหาน้ำ การจัดการ และการบำบัดน้ำเสีย ของเสีย และสิ่งปฏิกูล	505	547	582	566
6.การก่อสร้าง	3,240	3,704	3,182	3,998
7.การขายส่งและการขายปลีก การซ่อมยานยนต์และจักรยานยนต์	11,764	12,682	12,745	12,350
8.การขนส่งและสถานที่เก็บสินค้า	2,327	2,927	3,373	2,875
9.ที่พักแรมและบริการด้านอาหาร	754	867	979	703
10.ข้อมูลข่าวสารและการสื่อสาร	405	656	801	786
11.กิจกรรมทางการเงินและการประกันภัย	5,447	5,559	5,734	5,844
12.กิจกรรมอสังหาริมทรัพย์	4,009	3,785	3,845	4,346
13.กิจกรรมทางวิชาชีพ วิทยาศาสตร์และเทคโนโลยี	27	78	113	127
14.กิจกรรมการบริหารและการบริการสนับสนุน	254	272	279	158
15.การบริหารราชการ การป้องกันประเทศ และการประสังคมภาคบังคับ	2,792	2,831	3,036	3,120
16.การศึกษา	7,805	7,377	7,346	7,442
17.กิจกรรมด้านสุขภาพและงานสังคมสงเคราะห์	3,050	3,380	3,651	3,839
18.ศิลปะ ความบันเทิง และนันทนาการ	360	432	503	453
19.กิจกรรมบริการด้านอื่นๆ	629	647	584	491
รวม	86,744	91,602	91,294	89,628

ที่มา : สำนักงานคณะกรรมการพัฒนาการเศรษฐกิจและสังคมแห่งชาติ

3.2 ด้านเกษตรกรรม

ประชากรส่วนใหญ่ของจังหวัดสุพรรณบุรี ประกอบอาชีพเกษตรกรรม มีการปลูกข้าวในเขตที่ราบลุ่มแม่น้ำท่าจีน ในพื้นที่อำเภอบางปลาม้า มีพื้นที่ปลูก 196,780 ไร่ อำเภอเมืองสุพรรณบุรี มีพื้นที่ปลูก 173,792 ไร่ และอำเภอเดิมบางนางบวช มีพื้นที่ปลูก 160,400 ไร่ และการปลูกพืชไร่ปลูกมากในพื้นที่ อำเภอด่านช้าง 272,528 ไร่ อำเภออู่ทอง 131,851 ไร่ และอำเภอหนองหญ้าไซ 104,766 ไร่ สำหรับการปลูกไม้ผลปลูกมากในพื้นที่อำเภอเมืองสุพรรณบุรี 16,556 ไร่ อำเภอด่านช้าง 5,280 ไร่ และอำเภอสามชุก 5,057 ไร่ นอกจากนี้ เป็นการปลูกไม้ยืนต้นและเป็นการปลูกพืชผัก ซึ่งจังหวัดให้ความสำคัญในการขับเคลื่อนยุทธศาสตร์ในประเด็นการพัฒนากระบวนการบริหารจัดการน้ำ และดิน ที่มีคุณภาพ และมีความเพียงพอต่อการส่งเสริมการเกษตร โดยเฉพาะเกษตรปลอดภัยที่เป็นมิตรกับสุขภาพและสิ่งแวดล้อมเพื่อการส่งเสริมการเกษตรนาข้าว พืชผัก ไม้ผล ไม้ยืนต้น และไม้ดอกไม้ประดับของจังหวัดซึ่งเป็นผลผลิตหลักสำคัญ

3.2.1 สภาพความเหมาะสมและการใช้ประโยชน์ที่ดินทางการเกษตร

ตารางที่ 15 การใช้ที่ดินของจังหวัดสุพรรณบุรี ปี 2564

ปี	เนื้อที่ทั้งหมด (ไร่)	เนื้อที่ป่าไม้ (ไร่)	เนื้อที่ใช้ประโยชน์ทางการเกษตร (ไร่)	ขนาดของฟาร์ม (ไร่/ครัวเรือน)	เนื้อที่ใช้ประโยชน์นอกการเกษตร
2561	3,348,755	392,762	2,315,004	39.54	640,989
2562	3,348,755	392,762	2,315,193	26.79	640,800
2563	3,348,755	392,762	2,342,052	28.65	613,941
2564	3,348,755	392,762	2,341,774	29.30	614,219

ที่มา : สำนักงานเศรษฐกิจการเกษตร (ข้อมูล ณ วันที่ 11 มกราคม 2566)

ตารางที่ 16 เนื้อที่ใช้ประโยชน์ทางการเกษตร จังหวัดสุพรรณบุรี ปี 2560-2564

ปี	เนื้อที่ทั้งหมด (ไร่)	เนื้อที่ใช้ประโยชน์ทางการเกษตร				
		นาข้าว	พืชไร่	สวนไม้ผล ไม้ยืนต้น	สวนผัก/ไม้ดอกไม้ประดับ	เนื้อที่ใช้ประโยชน์ทางการเกษตรอื่นๆ
2560	2,315,778	1,305,042	838,048	19,582	30,176	122,930
2561	2,315,004	1,304,694	837,691	19,577	30,156	122,886
2562	2,315,193	1,304,660	837,843	19,568	30,152	122,970
2563	2,342,052	1,307,789	814,956	20,722	28,199	170,386
2564	2,341,774	1,307,867	814,619	20,765	28,191	170,332

ที่มา : สำนักงานเศรษฐกิจการเกษตร (ข้อมูล ณ วันที่ 11 มกราคม 2566)

3.2.2 การถือครองที่ดินทางการเกษตร

ตารางที่ 17 ลักษณะการถือครองที่ดินทางการเกษตรของจังหวัดสุพรรณบุรี ปี 2560-2564

ปี	เนื้อที่ใช้ประโยชน์ทางการเกษตร				
	เนื้อที่ทั้งหมด	เนื้อที่ของตนเอง	เนื้อที่ของคนอื่น		
			เช่าผู้อื่น	รับจ้าง/รับขาย ฝาก/ได้ทำฟรี	รวม
2560	2,315,778	1,053,645	1,129,426	132,707	1,262,133
2561	2,315,004	1,053,554	1,128,779	132,671	1,261,450
2562	2,315,193	1,053,510	1,128,781	132,902	1,261,683
2563	2,342,052	1,064,158	1,142,968	134,926	1,277,894
2564	2,341,774	1,065,471	1,141,912	134,392	1,276,303

ที่มา : สำนักงานเศรษฐกิจการเกษตร (ข้อมูล ณ วันที่ 11 มกราคม 2566)

ตารางที่ 18 เนื้อที่ใช้ประโยชน์ทางการเกษตรจังหวัดสุพรรณบุรี แยกรายอำเภอ ปี 2565

อำเภอ	พื้นที่ทั้งหมด (ไร่) ¹	พื้นที่ทางการเกษตร										
		พืช ²								พื้นที่ปลูกหญ้า/ พืชอาหารสัตว์ทุ่ง หญ้าสาธารณะ ³	พื้นที่ทำ การประมง ⁴	รวมพื้นที่ การเกษตร
		ที่นา	พืชไร่	ไม้ผล	ไม้ ยืนต้น	พืชผัก	ไม้ดอก	อื่นๆ	รวม			
เมืองสุพรรณบุรี	338,073	156,588.00	712.75	16,154.75	357.25	869.25	168.75	0.00	174,850.75	130	3,807.92	178,788.67
ดอนเจดีย์	157,551	160,945.00	11,867.00	1,893.25	326.50	161.75	13.00	134.00	217,479.75	671	1,010.22	219,160.97
ด่านช้าง	746,000	4,342.00	246,765.00	5,115.50	14,391.00	442.00	29.00	3.00	271,087.50	2,106	89.55	273,283.05
เดิมบางนางบวช	345,206	196,780.00	54,006.25	562.00	399.00	737.00	203.00	0.00	198,681.00	111	23,261.92	222,053.92
บางปลาม้า	300,811	82,242.00	0.00	3,596.00	344.00	638.75	1,344.50	12.50	95,059.75	160	469.15	95,688.90
ศรีประจันต์	113,116	76,172.50	6,882.00	1,670.25	149.25	26.50	75.75	0.00	89,961.25	370	512.40	90,843.65
สองพี่น้อง	468,988	145,503.00	99,232.00	499.00	982.00	3,842.00	921.00	0.00	250,979.00	149	23,061.17	274,189.17
สามชุก	222,448	113,105.00	15,394.00	5,061.50	289.00	595.75	962.75	27.00	135,435.00	1,303	777.66	137,515.66
หนองหญ้าไซ	262,631	128,006.75	100,006.00	3,729.14	307.37	269.20	11.50	0.00	231,770.97	614	3,615.59	236,000.56
อู่ทอง	393,931	92,734.00	99,447.01	1,389.00	175.00	886.00	30.00	0.00	195,280.00	932	85.56	196,297.56
รวม	3,348,755	1,156,418.25	634,372.01	39,670.39	17,720.37	8,468.20	3,759.25	176.50	1,860,584.97	6,545	56,681.12	1,923,811.09

ที่มา : ¹ ที่ทำการปกครองจังหวัดสุพรรณบุรี (ข้อมูล ณ กุมภาพันธ์ 2566)

² สำนักงานเกษตรจังหวัดสุพรรณบุรี (ข้อมูล ณ กุมภาพันธ์ 2566)

³ สำนักงานปศุสัตว์จังหวัดสุพรรณบุรี (ข้อมูล ณ ธันวาคม 2565)

⁴ สำนักงานประมงจังหวัดสุพรรณบุรี (ข้อมูล ณ เมษายน 2566)

3.2.3 ต้นทุนการผลิตสินค้าเกษตรชนิดต่างๆ

ตารางที่ 19 แสดงต้นทุนการผลิต ภาคกลาง

หน่วย : บาท/ไร่

รายการ	ข้าวนาปี ปี 2565	ข้าวนาปรัง ปี 2565	ข้าวโพดเลี้ยงสัตว์ รวมรุ่น ปี 2565	มันสำปะหลัง ปี 2565	สับปะรด ปี 2565
1. ต้นทุนผันแปร	4,503.49	5,048.20	4,441.04	5,801.86	16,282.63
2. ต้นทุนคงที่	947.82	1,102.32	687.64	1,123.48	1,140.57
3. ต้นทุนรวมต่อไร่	5,451.31	6,150.52	5,128.68	6,925.34	17,423.20
4. ต้นทุนรวมต่อกิโลกรัม	9.2	8.82	7.12	2.00	4.32

ที่มา : สำนักงานเศรษฐกิจการเกษตรที่ 7 (ข้อมูลศูนย์สารสนเทศการเกษตร ณ มกราคม 2566)

3.2.4 ข้อมูลสารสนเทศด้านพืช

ตารางที่ 20 คราวเรือนเกษตรกรจังหวัดสุพรรณบุรี ปี 2561-2565

จังหวัด/อำเภอ	จำนวนครัวเรือนเกษตรกร				
	2561	2562	2563	2564	2565
เมืองสุพรรณบุรี	9,279	9,938	9,595	9,667	9,812
ดอนเจดีย์	4,183	4,328	9,084	4,839	5,252
ด่านช้าง	5,393	5,653	7,118	5,813	5,606
เดิมบางนางบวช	8,197	8,746	7,654	8,763	8,775
บางปลาม้า	6,820	7,379	5,878	7,536	7,618
ศรีประจันต์	7,188	5,633	4,234	5,427	5,343
สองพี่น้อง	7,425	8,438	10,419	8,855	8,436
สามชุก	5,478	5,400	5,721	5,773	5,884
หนองหญ้าไซ	6,535	6,036	10,901	7,095	7,286
อู่ทอง	8,410	9,599	7,744	9,459	9,579
รวม	68,908	71,150	78,348	73,227	73,591

ที่มา : สำนักงานเกษตรจังหวัดสุพรรณบุรี (ข้อมูล ณ เมษายน 2566)

ข้อมูลการผลิตพืช

ตารางที่ 21 ข้อมูลการผลิตพืช จังหวัดสุพรรณบุรี ปี 2565

ชนิดพืช	พื้นที่ เพาะปลูก (ไร่)	เก็บเกี่ยว (ไร่)	เสียหาย (ไร่)	ผลผลิตรวม (ตัน)	ผลผลิตเฉลี่ย (ตัน/ไร่)	ราคาหน้าฟาร์ม (บาท/ตัน)
ข้าว						
ข้าวนาปี	1,279,527	1,273,967	5,559	1,065,378	0.84	8,220
ข้าวนาปรัง	814,116	159,385	-	144,222	0.90	8,230
พืชไร่						
อ้อยโรงงาน	532,515	432,946	-	5,006,500	11.56	960
มันสำปะหลังโรงงาน	145,281	62,308	7,093	186,462	2.99	2,660
ข้าวโพดเลี้ยงสัตว์	42,606	37,842	4	32,299	0.85	8,230
ถั่วเขียวผิวมัน	3,000	2,300	-	395	0.17	28,000
แห้ว	3,130	1,254	-	3,730	2.97	18,920
มันเทศ	1,220	824	-	2,242	2.72	15,760
สับปะรด	911	335	-	660	1.97	15,940
เผือก	505	304	-	717	2.36	35,160
กระเจ็บ	175	74	-	92	1.24	16,520
อ้อยเคี้ยว	3	2	-	2	1.07	6,670
ไม้ยืนต้น						
ยางพารา	7,179	2,421	-	8,308	3.43	49,990
ปาล์มน้ำมัน	2,907	1,419	-	21,896	15.43	6,070
มะพร้าว	2,050	527	64	848	1.61	11,090
อินทผลัม	861	214	3	1,007	4.70	215,940
โกโก้	166	6	-	1	0.18	20,240
ไม้ผล						
มะม่วง	34,636	19,341	172	36,373	1.88	17,170
กล้วยน้ำว้า	1,527	407	153	1,153	2.83	14,590
มะนาว	1,254	547	5	1,484	2.71	16,220
มะขามเทศ	752	192	-	93	0.48	41,910

ชนิดพืช	พื้นที่ เพาะปลูก (ไร่)	เก็บเกี่ยว (ไร่)	เสียหาย (ไร่)	ผลผลิตรวม (ตัน)	ผลผลิตเฉลี่ย (ตัน/ไร่)	ราคาหน้าฟาร์ม (บาท/ตัน)
ลำไย	897	172	20	169	0.99	34,780
ทุเรียน	665	20	6	2	0.11	118,600
มะละกอ	743	345	2	1,368	3.97	10,360
พุทรา	612	303	-	773	2.55	14,830
ส้มโอ	333	151	10	254	1.68	20,370
ฝรั่ง	332	179	-	777	4.35	26,750
มะขาม	302	22	-	13	0.58	130,000
ขนุนแห้ง	222	1	2	0	0.40	5,000
เงาะ	166	30	-	15	0.50	20,000
กล้วยหอม	167	10	-	28	2.79	13,550
มะกรูด	119	51	-	47	0.92	18,150
ส้มเขียวหวาน	55	7	-	7	1.00	20,000
มะยงชิด	48	6	-	1	0.20	60,000
แก้วมังกร	34	4	-	9	2.30	23,350
กล้วยไข่	28	1	-	1	0.60	7,000
มะปรางหวาน	6	6	-	3	0.50	40,000
พืชผัก						
ผักบุ้งน้ำ	918	3,150	-	7,977	2.53	13,140
ข้าวโพดหวาน	1,892	1,745	3	2,677	1.53	6,160
ฟักทอง	1,008	932	109	1,075	1.15	6,460
คะน้า	1,263	1,118	40	1,755	1.57	17,570
เมล่อนญี่ปุ่น	766	591	-	2,361	3.99	48,090
กระเจี๊ยบเขียว	649	1,270	33	1,357	1.07	18,420
หน่อไม้ฝรั่ง	406	1,243	-	1,109	0.89	65,600
แตงโมเนื้อ	502	370	2	770	2.08	6,950
พริกชี้หูเม็ดเล็ก (ชี้หูสวน)	310	876	4	545	0.62	61,060
โหระพา	330	709	197	1,737	2.45	22,070
ข่า	336	181	-	546	3.02	22,660
ตะไคร้	266	137	-	291	2.12	14,450

ชนิดพืช	พื้นที่ เพาะปลูก (ไร่)	เก็บเกี่ยว (ไร่)	เสียหาย (ไร่)	ผลผลิตรวม (ตัน)	ผลผลิตเฉลี่ย (ตัน/ไร่)	ราคาหน้าฟาร์ม (บาท/ตัน)
ผักกาดหอม	499	495	-	567	1.15	27,900
พริกชี้หนูเม็ดใหญ่	286	428	-	808	1.89	64,660
กระเฉด	82	328	-	734	2.24	9,890
มะเขือเปราะ	110	320	5	508	1.59	13,630
มะระจีน	278	299	-	431	1.44	27,120
ดอกขจร	63	252	-	502	1.99	16,480
ผักขึ้นฉ่าย	238	227	10	241	1.06	41,430
ถั่วฝักยาว	186	244	3	343	1.41	21,290
ข้าวโพดรับประทาน ฝักสด	226	215	5	217	1.01	10,430
ข้าวโพดฝักอ่อน	230	152	54	177	1.16	37,600
ผักกวางตุ้ง	195	180	-	170	0.94	16,350
ชะอม	49	186	2	243	1.31	26,380
แค	41	147	4	219	1.49	10,880
แตงกวา	116	101	-	126	1.25	12,160
ผักชี	104	97	-	31	0.31	27,700
หอมแบ่ง(ต้นหอม)	110	100	-	92	0.92	29,180
มะเขือพวง	30	60	-	60	1.00	26,500
บวบ	66	117	-	203	1.74	21,880
มะเขือเทศบรีโกลสด	111	111	-	157	1.42	36,910
ฟัก / แฝง	75	100	3	102	1.02	6,300
ผักบุ้งจีน	81	74	-	83	1.11	11,090
บัวสาย	20	80	-	159	1.99	10,000
กุยช่าย	23	78	4	115	1.48	30,970
สาระแหน่	18	72	-	72	0.99	52,110
ถั่วพู	18	72	-	81	1.12	40,650
แตงร้าน	52	48	-	193	4.02	5,000
มะเขือม่วง	12	48	-	256	5.33	10,220
กะเพรา	17	32	-	79	2.45	14,720
แตงโมอ่อน	27	27	-	63	2.32	11,090
ผักหวาน	4	10	-	20	2.00	10,000

ชนิดพืช	พื้นที่ เพาะปลูก (ไร่)	เก็บเกี่ยว (ไร่)	เสียหาย (ไร่)	ผลผลิตรวม (ตัน)	ผลผลิตเฉลี่ย (ตัน/ไร่)	ราคาหน้าฟาร์ม (บาท/ตัน)
เห็ดนางฟ้า	2	2	-	2	0.75	50,000
ตังโอ๋	4	4	-	4	1.00	13,750
แตงไทย	1	1	-	7	7.00	4,000
ไม้ดอก						
บัวหลวง	1,045	1,045	115	3,897	3.73	3,010
กล้วยไม้ (ไม้ตัดดอกเมืองร้อน)	364	364	-	852	2.34	71,620
ดาวเรือง	236	236	1	134	0.57	36,050
กล้วยไม้ (ไม้ดอก กระถาง)	86	21	-	103	5.02	24,350
มะลิ (ไม้เด็ดดอก)	80	80	5	25	0.31	485,370
กุหลาบร้อยมาลัย	71	71	10	78	1.10	239,310
จำปี-จำปา	46	46	5	60	1.30	125,000
ดอกกรัก	13	13	3	23	1.77	65,390

ที่มา : สำนักงานเกษตรจังหวัดสุพรรณบุรี (ข้อมูล ณ เมษายน 2566)

ตารางที่ 22 ข้อมูลการผลิตพืช จังหวัดสุพรรณบุรี 5 ปีย้อนหลัง

ชนิดพืช	ปี 2561			ปี 2562			ปี 2563			ปี 2564			ปี 2565		
	พื้นที่เพาะปลูก (ไร่)	พื้นที่เก็บเกี่ยว (ไร่)	ผลผลิตรวม (ตัน)	พื้นที่เพาะปลูก (ไร่)	พื้นที่เก็บเกี่ยว (ไร่)	ผลผลิตรวม (ตัน)	พื้นที่เพาะปลูก (ไร่)	พื้นที่เก็บเกี่ยว (ไร่)	ผลผลิตรวม (ตัน)	พื้นที่เพาะปลูก (ไร่)	พื้นที่เก็บเกี่ยว (ไร่)	ผลผลิตรวม (ตัน)	พื้นที่เพาะปลูก (ไร่)	พื้นที่เก็บเกี่ยว (ไร่)	ผลผลิตรวม (ตัน)
อ้อยโรงงาน	733,010	603,603	6,672,236	635,163	575,622	5,429,998	513,790	322,565	3,635,114	523,187	327,048	3,183,184	532,515	432,946	5,006,500
มันเทศ	2,525	1,951	12,880.20	2,395	1,104	2,257	2,274	1,678	4,576	1,416	1,018	2,494	1,220	824	2,242
แห้วจีน	2,524.50	1,144.50	2,856.70	3,699	2,089	5,844	3,396	1,883	5,673	2,741	1,566	4,663	3,130	1,254	3,730
พืชไร่อื่นๆ	13,244	10,450.25	4,802.48	5,520	1,722	6,545	220,063	123,401	254,311	207,865	108,777	213,526	199,021	109,393	243,886
ไม้ผล	38,363.75	15,632.75	23,928.25	35,602	14,400	27,989	50,349	10,264	17,368	46,035	19,983	34,373	43,107	21,807	42,575
พืชผักต่างๆ				19,319	23,533	81,327	22,566	34,277	46,807	16,548	23,793	44,547	12,150	22,292	29,435
ไม้ดอกไม้ประดับ	1,932	12,392	15,934.71	2,223	2,117	13,498	3,835	11,028	16,443	3,083	3,083	16,681	2,410	2,410	14,110
รวม	791,599	645,174	6,732,638	703,921	620,587	5,567,458	816,273	505,096	3,980,293	800,875	485,267	3,499,468	793,553	590,926	5,342,478

ที่มา : สำนักงานเกษตรจังหวัดสุพรรณบุรี (ข้อมูล ณ เมษายน 2566)

ตารางที่ 23 **ข้าวนาปี** : เนื้อที่เพาะปลูก เนื้อที่เก็บเกี่ยว ผลผลิต และผลผลิตต่อไร่ ระดับอำเภอ ปี 2561-2565 ที่ความชื้น 15%

อำเภอ	เนื้อที่เพาะปลูก (ไร่)					เนื้อที่เก็บเกี่ยว (ไร่)					ผลผลิต (ตัน)					ผลผลิตเฉลี่ยต่อไร่ (ก.ก)				
	2561	2562	2563	2564	2565	2561	2562	2563	2564	2565	2561	2562	2563	2564	2565	2561	2562	2563	2564	2565
เมืองสุพรรณบุรี	195,500	187,028	170,390	171,00		193,929	186,143	168,491	161,269		143,701	137,560	117,270	112,88		741	739	696	700	
ดอนเจดีย์	96,908	84,534	69,962	76,672		93,691	62,086	69,712	76,506		69,050	45,571	47,404	53,401		737	734	680	698	
ด่านช้าง	2,648	2,744	3,811	4,001		2,641	2,639	3,811	3,901		1,136	1,122	1,528	1,638		430	425	401	420	
เดิมบางนางบวช	165,977	189,050	150,461	180,98		165,313	164,090	147,985	172,397		127,952	118,965	103,589	120,67		774	725	700	700	
บางปลาม้า	185,004	196,780	196,303	196,78		184,126	193,713	195,390	196,201		135,701	142,379	135,405	137,34		737	735	693	700	
ศรีประจันต์	80,840	85,163	85,603	100,92		80,819	84,407	85,395	100,280		60,938	63,474	61,911	72,703		754	752	725	725	
สองพี่น้อง	135,184	137,844	154,507	147,87		134,878	135,984	148,113	145,221		99,810	99,676	104,123	101,65		740	733	703	700	
สามชุก	128,061	134,465	105,094	130,79		126,758	114,515	102,584	117,532		97,223	85,886	73,860	84,623		767	750	720	720	
หนองหญ้าไซ	89,055	73,573	92,501	93,396		88,932	20,165	90,991	93,108		61,363	12,704	58,325	60,520		690	630	641	650	
อู่ทอง	119,475	117,881	128,461	136,49		118,336	115,035	124,113	126,441		86,385	83,400	85,017	88,256		730	725	685	698	
รวม	1,198,652	1,209,062	1,157,093	1,238,917		1,189,423	1,078,777	1,136,585	1,192,856		883,259	790,737	788,432	833,703		743	733	694	699	

ที่มา : สำนักงานเศรษฐกิจการเกษตรที่ 7 (ข้อมูล ณ พฤศจิกายน 2565)

ตารางที่ 24 **ข้าวนาปรัง** : เนื้อที่เพาะปลูก เนื้อที่เก็บเกี่ยว ผลผลิต และผลผลิตต่อไร่ ระดับอำเภอ ปี 2561-2565 ที่ความชื้น 15%

อำเภอ	เนื้อที่เพาะปลูก (ไร่)					เนื้อที่เก็บเกี่ยว (ไร่)					ผลผลิต (ตัน)					ผลผลิตเฉลี่ยต่อไร่ (ก.ก)				
	2561	2562	2563	2564	2565	2561	2562	2563	2564	2565	2561	2562	2563	2564	2565	2561	2562	2563	2564	2565
เมืองสุพรรณบุรี	160,457	152,469	86,252	81,645	125,450	160,401	152,419	85,694	81,415	125,375	114,687	108,217	60,414	58,049	90,019	715	710	705	713	718
ดอนเจดีย์	16,633	20,734	182	3,011	14,374	16,614	20,712	182	3,006	14,362	11,813	15,244	135	2,239	10,728	711	736	741	745	747
ด่านช้าง				15					15					11					733	
เดิมบางนางบวช	142,807	114,187	51,940	97,835	108,000	142,744	114,082	51,455	97,667	107,913	101,348	82,481	37,048	71,004	78,776	710	723	720	727	730
บางปลาม้า	196,780	194,980	196,780	197,900	196,780	196,690	194,891	196,630	197,799	196,666	140,437	142,076	143,540	146,371	145,926	714	729	730	740	742
ศรีประจันต์	60,245	59,493	21,162	26,410	40,888	60,118	59,379	20,978	26,349	40,835	44,668	43,703	15,188	19,314	30,218	743	736	724	733	740
สองพี่น้อง	134,954	131,200	136,854	140,068	140,616	134,896	130,741	136,769	139,954	140,561	96,855	93,349	99,841	103,566	104,859	718	714	730	740	746
สามชุก	62,836	65,572	12,351	47,150	58,903	62,775	65,023	12,204	46,901	58,867	45,575	46,752	8,787	34,003	43,091	726	719	720	725	732
หนองหญ้าไซ	47,604	3,232	169	47,031	44,913	47,571	3,205	169	46,949	44,884	35,631	2,343	123	34,695	33,394	749	718	728	739	744
อู่ทอง	83,720	90,486	87,112	83,195	90,880	83,572	90,314	86,297	83,016	90,798	59,754	64,845	62,134	60,602	66,373	715	718	720	730	731
รวม	906,036	832,353	592,802	724,260	820,804	905,381	830,766	590,378	723,071	820,261	650,768	599,010	427,210	529,854	603,384	719	721	724	733	734

ที่มา : สำนักงานเศรษฐกิจการเกษตรที่ 7 (ข้อมูล ณ มกราคม 2566)

ตารางที่ 25 สับปะรด : เนื้อที่เพาะปลูก เนื้อที่เก็บเกี่ยว ผลผลิต และผลผลิตต่อไร่ ระดับอำเภอ ปี 2561-2565

อำเภอ	เนื้อที่เพาะปลูก (ไร่)					เนื้อที่เก็บเกี่ยว (ไร่)					ผลผลิต (ตัน)					ผลผลิตเฉลี่ยต่อไร่ (ก.ก)				
	2561	2562	2563	2564	2565	2561	2562	2563	2564	2565	2561	2562	2563	2564	2565	2561	2562	2563	2564	2565
ด่านช้าง	1,958	1,298	1,025	600		1,865	1,264	996	600		5,845	3,380	2,536	1,538		3,134	2,674	2,546	2,563	
รวม	1,958	1,298	1,025	600		1,865	1,264	996	600		5,845	3,380	2,536	1,538		3,134	2,674	2,546	2,563	

ที่มา : สำนักงานเศรษฐกิจการเกษตรที่ 7 (ข้อมูล ณ มีนาคม 2566)

ตารางที่ 26 ข้าวโพดเลี้ยงสัตว์ : เนื้อที่เพาะปลูก เนื้อที่เก็บเกี่ยว ผลผลิต และผลผลิตต่อไร่ ระดับอำเภอ ปี 2561-2565

อำเภอ	เนื้อที่เพาะปลูก (ไร่)					เนื้อที่เก็บเกี่ยว (ไร่)					ผลผลิต (ตัน)					ผลผลิตเฉลี่ยต่อไร่ (ก.ก)				
	2561	2562	2563	2564	2565	2561	2562	2563	2564	2565	2561	2562	2563	2564	2565	2561	2562	2563	2564	2565
เมืองสุพรรณบุรี	-	6	52				6	52			-	4	35			-	667	673		
ดอนเจดีย์	11	191	647	433		11	181	737	433		8	129	511	349		727	713	790	806	
ด่านช้าง	34,870	32,082	32,733	30,818		34,370	29,607	32,150	30,788		23,956	20,252	22,409	21,644		697	684	697	703	
เดิมบางนางบวช	123	103	867	440		123	103	777	440		89	70	588	318		724	680	671	690	
หนองหญ้าไซ	259	294	2,177	1,087			294	2,177	1,087		184	205	1,531	775		719	697	699	707	
อู่ทอง	17,643	17,504	37,042	29,065		17,443	15,939	36,574	28,390		12,047	10,863	25,076	19,068		691	682	667	666	
สองพี่น้อง		30	9	35			30	9				22	6				733	667		
สามชุก		22	15				22	15	35			16	11	27			727	733	771	
ศรีประจันต์			5					5					3					600	714	
รวม	52,906	50,232	73,547	61,878		52,203	46,182	72,496	61,173		36,284	31,561	50,170	42,181		695	683	692	690	

ที่มา : สำนักงานเศรษฐกิจการเกษตรที่ 7 (ข้อมูล ณ มกราคม 2566)

ตารางที่ 27 **มันสำปะหลัง** : เนื้อที่เพาะปลูก เนื้อที่เก็บเกี่ยว ผลผลิต และผลผลิตต่อไร่ ระดับอำเภอ ปี 2561-2565

อำเภอ	เนื้อที่เพาะปลูก (ไร่)					เนื้อที่เก็บเกี่ยว (ไร่)					ผลผลิต (ตัน)					ผลผลิตเฉลี่ยต่อไร่ (ก.ก)				
	2561	2562	2563	2564	2565	2561	2562	2563	2564	2565	2561	2562	2563	2564	2565	2561	2562	2563	2564	2565
เมืองสุพรรณบุรี	110	150	210	228	311	110	150	193	228	301	327	442	556	680	913	2,973	2,947	2,881	2,982	3,033
ดอนเจดีย์	2,832	3,095	4,453	4,823	6,879	2,817	2,824	1,258	4,728	4,407	8,488	8,294	3,682	14,231	13,371	3,013	2,937	2,927	3,010	3,034
ด่านช้าง	20,574	21,289	39,265	67,641	65,773	19,990	21,000	39,265	64,799	63,824	66,247	68,985	124,234	212,800	213,810	3,314	3,285	3,164	3,284	3,350
เดิมบางนางบวช	6,166	7,533	12,032	18,600	19,138	6,055	7,463	8,465	18,250	14,403	17,681	21,083	23,846	53,381	42,662	2,920	2,825	2,817	2,925	2,962
บางปลาม้า	-	-				-	-				-	-				-	-			
ศรีประจันต์	-	-				-	-				-	-				-	-			
สองพี่น้อง	-	-		37	40	-	-		37	40	-	-		112	122	-	-		3,027	3,050
สามชุก	-	-	94	85	176	-	-	94	85	80	-	-	287	272	258	-	-	3,053	3,200	3,225
หนองหญ้าไซ	1,499	1,885	3,311	9,845	10,104	1,468	1,885	3,311	8,423	8,682	4,620	5,915	10,363	26,903	28,243	3,147	3,138	3,130	3,194	3,253
อุทอง	462	466	2543	6,587	8,574	450	450	1543	6,587	6,621	1,429	1,421	4,655	20,374	20,459	3,176	3,158	3,017	3,093	3,090
รวม	31,643	34,446	61,908	107,846	110,995	30,890	33,772	54,129	103,137	98,358	98,792	106,140	167,623	328,753	319,838	3,198	3,143	3,097	3,188	3,252

ที่มา : สำนักงานเศรษฐกิจการเกษตรที่ 7 (ข้อมูล ณ มกราคม 2566)

ตารางที่ 28 **ปาล์มน้ำมัน** : เนื้อที่ยืนต้น เนื้อที่ให้ผล ผลผลิต และผลผลิตต่อไร่ ระดับอำเภอ ปี 2561-2565

อำเภอ	เนื้อที่เพาะปลูก (ไร่)					เนื้อที่เก็บเกี่ยว (ไร่)					ผลผลิต (ตัน)					ผลผลิตเฉลี่ยต่อไร่ (ก.ก)				
	2561	2562	2563	2564	2565	2561	2562	2563	2564	2565	2561	2562	2563	2564	2565	2561	2562	2563	2564	2565
เมืองสุพรรณบุรี	36	36	37	35		12	12	36	34		17	14	21	32		1,417	1,200	577	941	
ดอนเจดีย์	-	27	20	20		-		20	20		-		9	9		-		450	450	
ด่านช้าง	999	1,516	1,422	1,422		999	1,359	1,418	1,418		1,948	2,443	2,639	2,731		1,950	1,798	1,861	1,926	
เดิมบางนางบวช	109	109	109	4		109	109	109	4		103	109	116			942	1,000	1,062		
บางปลาม้า	-	3	3	3		-					-					-				
ศรีประจันต์	-					-					-					-				
สองพี่น้อง	64	497	694	694		64	470	497	497		162	1,021	1,072	1,334		2,533	2,173	2,157	2,684	
สามชุก	-					-					-					-				
หนองหญ้าไซ	73	73	11	11		73	73	11	11		154	37	6	11		2,104	500	510	1,000	
อู่ทอง	172	172	163	192		172	172	163	163		211	149	136	142		1,224	864	835	871	
รวม	1,453	2,433	2,459	2,381		1,429	2,195	2,251	2,147		2,595	3,773	3,999	4,259		1,816	1,719	1,774	1,984	

ที่มา : สำนักงานเศรษฐกิจการเกษตรที่ 7 (ข้อมูล ณ ตุลาคม 2565)

ตารางที่ 29 **ยางพารา** : เนื้อที่ยืนต้น เนื้อที่กรีดยังได้ ผลผลิต และผลผลิตต่อไร่ ระดับอำเภอ ปี 2561-2565

อำเภอ	เนื้อที่ยืนต้น (ไร่)					เนื้อที่กรีดยังได้ (ไร่)					ผลผลิต (ตัน)					ผลผลิตเฉลี่ยต่อไร่ (ก.ก)				
	2561	2562	2563	2564	2565	2561	2562	2563	2564	2565	2561	2562	2563	2564	2565	2561	2562	2563	2564	2565
เมืองสุพรรณบุรี	17	9	6	6		5	9	6	6		1	1.8	1.11	1.13		214	200	185	188	
ดอนเจดีย์	75	60				71	60				11					156				
ด่านช้าง	5,256	7034	6663	6366		1,621	4318	4960	4657		207	579	635	652		128	134	128	140	
เดิมบางนางบวช	266	218	196	196		196	218	196	196		31	31	29			157	142	148		
บางปลาร้า																				
ศรีประจันต์																				
สองพี่น้อง																				
สามชุก		10																		
หนองหญ้าไซ	26	10	10	5		14	10	10	5		1	0.6	0.64	0.49			60	64	98	
อู่ทอง		13	13	13																
รวม	5,640	7,354	6,888	6,586		1,907	4,615	5,172	4,864		251	612	666	654		132	133	129	134	

ที่มา : สำนักงานเศรษฐกิจการเกษตรที่ 7 (ข้อมูล ณ พฤศจิกายน 2565)

3.2.5 ข้อมูลสารสนเทศด้านปศุสัตว์

ตารางที่ 30 ครัวเรือนเกษตรกรจังหวัดสุพรรณบุรี ด้านปศุสัตว์ ปี 2561-2565

จังหวัด/อำเภอ	จำนวนครัวเรือนเกษตรกรด้านปศุสัตว์				
	2561	2562	2563	2564	2565
เมืองสุพรรณบุรี	1,963	2,085	2,488	2,572	2,499
เดิมบางนางบวช	3,478	3,508	3,227	3,365	3,190
ด่านช้าง	3,787	3,822	4,035	3,873	3,752
บางปลาม้า	2,197	2,269	1,960	2,004	1,920
ศรีประจันต์	3,261	3,373	3,514	3,548	3,387
ดอนเจดีย์	2,314	2,659	2,668	3,227	3,453
สองพี่น้อง	4,595	4,618	3,100	3,197	3,112
สามชุก	3,355	3,446	3,663	3,664	3,713
อู่ทอง	4,450	4,679	3,963	4,070	4,162
หนองหญ้าไซ	2,316	2,313	3,494	3,984	3,860
รวม	31,716	32,772	32,112	33,504	33,048

ที่มา : สำนักงานปศุสัตว์จังหวัดสุพรรณบุรี (ข้อมูล ณ วันที่ 31 ธันวาคม 2565)

ตารางที่ 31 ข้อมูลสถิติด้านปศุสัตว์ ปี 2561-2565

ชนิดปศุสัตว์	ปี 2561		ปี 2562		ปี 2563		ปี 2564		ปี 2565	
	จำนวน (ตัว)	เกษตรกร (ครัวเรือน)	จำนวน (ตัว)	เกษตรกร (ครัวเรือน)	จำนวน (ตัว)	เกษตรกร (ครัวเรือน)	จำนวน (ตัว)	เกษตรกร (ครัวเรือน)	จำนวน (ตัว)	เกษตรกร (ครัวเรือน)
โคพื้นเมือง	11,896	662	11,469	683	13,335	885	13,692	928	13,460	923
โคพันธุ์และโคลูกผสม	101,279	3,818	105,800	3,946	98,976	4,656	126,101	6,138	136,036	6,554
โคขุน	25,742	569	29,329	631	40,316	1,268	54,256	1,644	58,541	1,664
โคนม	1,418	21	1,293	21	968	23	1,499	28	1,400	28
กระบือ	2,594	235	2,803	274	3,927	416	4,720	495	5,260	536
สุกรพื้นเมือง	4,179	214	3,229	199	6,944	192	3,853	219	1,215	79
สุกรพันธุ์	2,016	690	37,579	677	36,179	1,033	33,419	1,116	29,100	814
สุกรขุน	249,293	883	372,683	1196	455,421	1,783	521,289	1,669	417,151	1,071
แพะ	19,000	486	20,478	590	34,476	1,049	45,014	1,426	53,826	1,620
แกะ	1,421	46	1,581	43	3,957	107	5,747	149	6,049	167
ไก่พื้นเมือง	872,899	27,099	908,675	27,755	1,012,269	25,114	1,145,128	25,251	1,104,634	24,850
ไก่เนื้อ	11,576,665	297	12,314,610	295	11,784,020	337	11,408,091	351	12,710,630	345
ไก่ไข่	2,842,779	986	3,233,200	936	2,902,842	1,084	3,126,859	1,253	3,066,416	1,194
เป็ดเทศ	40,794	1,731	47,145	1,749	64,580	1,789	68,275	1,829	49,319	1,718
เป็ดเนื้อ	11,217	122	11,749	133	65,482	236	67,015	320	52,989	295
เป็ดไข่	1,715,063	1,459	1,867,305	1,549	1,905,098	1,792	1,981,853	1,909	1,921,081	1,742
เป็ดเนื้อไล่ทุ่ง	68,763	16	66,263	15	121,174	21	116,610	17	125,105	18
เป็ดไข่ไล่ทุ่ง	1,264,652	255	1,341,463	255	1,305,321	234	1,365,488	222	1,376,498	212
นกกระทา	1,368,711	29	1,663,901	40	1,779,758	42	1,833,050	41	1,782,050	39
รวม	20,180,381	39,618	22,040,555	40,987	21,635,043	42,061	21,921,959	45,005	22,910,760	43,869

ที่มา : สำนักงานปศุสัตว์จังหวัดสุพรรณบุรี (ข้อมูล ณ วันที่ 31 ธันวาคม 2565)

ตารางที่ 32 รายงานจำนวนเกษตรกรผู้เลี้ยงสัตว์และปศุสัตว์ ระดับจังหวัดสุพรรณบุรี ปี 2565

พื้นที่	เกษตรกรผู้เลี้ยง สัตว์รวม (ราย)	โคเนื้อ (ตัว)	โคนม (ตัว)	กระบือ (ตัว)	สุกร (ตัว)	ไก่ (ตัว)	เป็ด (ตัว)	แพะ (ตัว)	แกะ (ตัว)	นกกระทา (ตัว)
เมืองสุพรรณบุรี	2,499	7,992	7	257	12,039	795,293	468,983	3,026	9	904,000
เดิมบางนางบวช	3,190	12,565	16	350	18,048	913,229	153,155	4,204	1018	0
ด่านช้าง	3,752	8,364	32	381	7,984	870,881	4,180	5,596	371	50,000
บางปลาม้า	1,920	2,327	30	180	746	1,963,214	1,095,603	1,488	65	605,000
ศรีประจันต์	3,387	3,232	82	93	3,020	222,325	65,130	2,097	595	6,050
ดอนเจดีย์	3,453	42,932	15	1,909	180,050	3,841,020	126,709	3,368	808	76,000
สองพี่น้อง	3,112	10,039	5	422	20,221	3,025,630	918,659	9,682	986	140,000
สามชุก	3,713	19,719	22	602	79,403	1,277,733	138,887	4,616	445	400
อู่ทอง	4,162	74,113	946	456	42,091	3,187,056	523,265	17,209	1254	0
หนองหญ้าไซ	3,860	26,754	245	610	117,793	860,105	30,421	2,540	498	600
รวม	33,048	208,037	1,400	5,260	481,395	16,956,486	3,524,992	53,826	6,049	1,782,050

ที่มา : สำนักงานปศุสัตว์จังหวัดสุพรรณบุรี (ข้อมูล ณ วันที่ 31 ธันวาคม 2565)

ตารางที่ 33 รายงานจำนวนเกษตรกรผู้เลี้ยงโคเนื้อ และจำนวนโคเนื้อ ระดับจังหวัดสุพรรณบุรี ปี 2565

พื้นที่	โคเนื้อ																		
	โคพื้นเมือง					โคพันธุ์แท้					โคลูกผสม					โคขุน (ตัว)		โคเนื้อทั้งหมด	
	เพศผู้	เพศเมีย		รวม		เพศผู้	เพศเมีย		รวม		เพศผู้	เพศเมีย		รวม		จำนวน (ตัว)	เกษตรกร (ราย)	จำนวน (ตัว)	เกษตรกร (ราย)
		แรกเกิดถึงโคสาว	ตั้งท้องแรกขึ้นไป	จำนวน (ตัว)	เกษตรกร (ราย)		แรกเกิดถึงโคสาว	ตั้งท้องแรกขึ้นไป	จำนวน (ตัว)	เกษตรกร (ราย)		แรกเกิดถึงโคสาว	ตั้งท้องแรกขึ้นไป	จำนวน (ตัว)	เกษตรกร (ราย)				
เมืองสุพรรณบุรี	2,429	2,414	1,427	6,270	320	27	28	20	75	11	225	351	306	882	73	765	28	7,992	410
เดิมบางนางบวช	73	33	21	127	13	8	20	21	49	16	1448	2,382	3700	7,530	440	4,859	33	12,565	483
ด่านช้าง	9	6	5	20	4	77	76	229	382	12	2,711	1,820	2,811	7,342	525	620	28	8,364	542
บางปลาม้า	528	508	952	1988	103	2	10	9	21	5	37	112	153	302	16	16	1	2,327	122
ศรีประจันต์	164	297	174	635	106	11	17	5	33	8	429	1,164	840	2,433	508	131	9	3,232	607
ดอนเจดีย์	0	2	5	7	1	14	35	53	102	15	2,808	6,326	7,731	16,865	1,131	25,958	750	42,932	1,692
สองพี่น้อง	386	729	654	1769	121	4	14	19	37	10	1,201	3,025	3,048	7,274	408	959	51	10,039	558
สามชุก	593	447	328	1368	144	6	25	31	62	15	3,150	3,243	4,971	11,364	802	6,925	297	19,719	1,190
อู่ทอง	335	104	164	603	40	20	91	140	251	18	22,117	18,556	21,675	62,348	1,298	10,911	216	74,113	1,506
หนองหญ้าไซ	243	318	112	673	71	24	73	271	368	11	3,686	3,888	10,742	18,316	1,232	7,397	251	26,754	1,455
รวม	4,760	4,858	3,842	13,460	923	193	389	798	1,380	121	37,812	40,867	55,977	134,656	6,433	58,541	1,664	208,037	8,565

ที่มา : สำนักงานปศุสัตว์จังหวัดสุพรรณบุรี (ข้อมูล ณ วันที่ 31 ธันวาคม 2565)

ตารางที่ 34 รายงานจำนวนเกษตรกรผู้เลี้ยงโคนม และจำนวนโคนม ระดับจังหวัดสุพรรณบุรี ปี 2565

พื้นที่	โคนม							
	เพศผู้ (ตัว)	เพศเมีย (ตัว)					โคนมทั้งหมด (ตัว)	เกษตรกร (ราย)
		แรกเกิด ถึง 1 ปี	1 ปี ถึง ตั้งท้องแรก	โคกำลังรีดนม	โคแห้งนม	โคนมเพศเมีย (ตัว)		
เมืองสุพรรณบุรี	เมืองสุพรรณบุรี	1	5	0	1	0	7	2
เดิมบางนางบวช	เดิมบางนางบวช	10	2	2	2	0	16	1
ด่านช้าง	ด่านช้าง	6	8	2	7	9	32	1
บางปลาม้า	บางปลาม้า	0	30	0	0	0	30	1
ศรีประจันต์	ศรีประจันต์	11	17	17	25	12	82	3
ดอนเจดีย์	ดอนเจดีย์	2	0	11	2	0	15	2
สองพี่น้อง	สองพี่น้อง	3	1	1	0	0	5	1
สามชุก	สามชุก	0	22	0	0	0	22	1
อู่ทอง	อู่ทอง	50	144	273	372	107	946	1
หนองหญ้าไซ	หนองหญ้าไซ	19	45	30	116	35	245	15
รวม	รวม	102	274	336	525	163	1,400	28

ที่มา : สำนักงานปศุสัตว์จังหวัดสุพรรณบุรี (ข้อมูล ณ วันที่ 31 ธันวาคม 2565)

ตารางที่ 35 รายงานจำนวนเกษตรกรผู้เลี้ยงกระบือ และจำนวนกระบือ ระดับจังหวัดสุพรรณบุรี ปี 2565

พื้นที่	กระบือ									
	พื้นเมือง				นม				กระบือทั้งหมด	
	เพศผู้	เพศเมีย		รวม จำนวน (ตัว)	เพศผู้	เพศเมีย		รวม จำนวน (ตัว)	จำนวน (ตัว)	เกษตรกร (ราย)
		แรกเกิด ถึง กระบือสาว	ตั้งท้อง แรกขึ้นไป			แรกเกิด ถึง กระบือสาว	ตั้งท้อง แรกขึ้นไป			
เมืองสุพรรณบุรี	78	95	72	245	3	4	5	12	257	25
เดิมบางนางบวช	76	119	155	350	0	0	0	0	350	31
ด่านช้าง	128	118	131	377	4	0	0	4	381	52
บางปลาม้า	25	62	93	180	0	0	0	0	180	13
ศรีประจันต์	56	13	22	91	0	1	1	2	93	12
ดอนเจดีย์	575	598	731	1904	0	5	0	5	1,909	122
สองพี่น้อง	115	184	123	422	0	0	0	0	422	37
สามชุก	139	201	259	599	1	2	0	3	602	41
อู่ทอง	68	234	150	452	0	3	1	4	456	145
หนองหญ้าไซ	136	129	295	560	13	27	10	50	610	58
รวม	1,396	1,753	2,031	5,180	21	42	17	80	5,260	536

ที่มา : สำนักงานปศุสัตว์จังหวัดสุพรรณบุรี (ข้อมูล ณ วันที่ 31 ธันวาคม 2565)

ตารางที่ 36 รายงานจำนวนเกษตรกรผู้เลี้ยงสุกร และจำนวนสุกร ระดับจังหวัดสุพรรณบุรี ปี 2565

พื้นที่	สุกร													
	พื้นเมือง		สุกรพันธุ์			ลูกสุกรพันธุ์			สุกรขุน		ลูกสุกรขุน		สุกรทั้งหมด	
	จำนวน (ตัว)	เกษตรกร (ราย)	พ่อ พันธุ์ (ตัว)	แม่ พันธุ์ (ตัว)	เกษตรกร (ราย)	ลูกสุกร เพศผู้ (ตัว)	ลูกสุกร เพศเมีย (ตัว)	เกษตรกร (ราย)	สุกรขุน (ตัว)	เกษตรกร (ราย)	ลูกสุกรขุน (ตัว)	เกษตรกร (ราย)	จำนวน (ตัว)	เกษตรกร (ราย)
เมืองสุพรรณบุรี	1,019	65	17	853	15	0	5	2	8,706	41	1,439	14	12,039	120
เดิมบางนางบวช	0	0	20	330	66	0	10	1	17,396	29	292	20	18,048	85
ด่านช้าง	13	2	7	2,370	56	0	2	1	3,705	79	1,887	12	7,984	110
บางปลาม้า	0	0	3	158	39	0	0	0	464	29	121	9	746	51
ศรีประจันต์	0	0	28	217	28	0	0	0	2,475	15	300	11	3,020	36
ดอนเจดีย์	30	1	89	14,036	82	50	74	5	163,965	298	1,806	13	180,050	352
สองพี่น้อง	5	1	22	650	244	0	24	5	14,894	110	4,626	82	20,221	300
สามชุก	6	1	204	3,701	18	0	11	1	53,475	34	22,006	15	79,403	40
อู่ทอง	0	0	50	4,110	105	0	4	3	37,217	97	710	12	42,091	177
หนองหญ้าไซ	142	9	215	2,020	161	44	125	10	114,854	339	393	12	117,793	383
รวม	1,215	79	655	28,445	814	94	255	28	417,151	1,071	33,580	200	481,395	1,654

ที่มา : สำนักงานปศุสัตว์จังหวัดสุพรรณบุรี (ข้อมูล ณ วันที่ 31 ธันวาคม 2565)

ตารางที่ 37 รายงานจำนวนเกษตรกรผู้เลี้ยงไก่ และจำนวนไก่ ระดับจังหวัดสุพรรณบุรี ปี 2565

พื้นที่	ไก่																	
	ไก่พื้นเมือง		ไก่สามสาย		ไก่เนื้อ		ไก่ไข่		ไก่ปุ๋ย-ยา พันธุ์ ผลิตลูกไก่เนื้อ		ไก่พ่อแม่ พันธุ์ ผลิตลูกไก่เนื้อ		ไก่ปุ๋ย-ยา พันธุ์ ผลิตลูกไก่ไข่		ไก่พ่อแม่ พันธุ์ ผลิตลูกไก่ไข่		ไก่ทั้งหมด	
	จำนวน (ตัว)	เกษตรกร (ราย)	จำนวน (ตัว)	เกษตรกร (ราย)	จำนวน (ตัว)	เกษตรกร (ราย)	จำนวน (ตัว)	เกษตรกร (ราย)	จำนวน (ตัว)	เกษตรกร (ราย)	จำนวน (ตัว)	เกษตรกร (ราย)	จำนวน (ตัว)	เกษตรกร (ราย)	จำนวน (ตัว)	เกษตรกร (ราย)	จำนวน (ตัว)	เกษตรกร (ราย)
เมืองสุพรรณบุรี	90,614	1,843	12,173	9	654,999	19	37,507	80	0	0	0	0	0	0	0	0	795,293	1,903
เดิมบางนางบวช	101,169	2,643	32	1	804,426	14	7,602	98	0	0	0	0	0	0	0	0	913,229	2,698
ด่านช้าง	128,111	3,248	0	0	739,080	27	3,644	38	0	0	36	1	0	0	10	1	870,881	3,292
บางปลาม้า	73,166	1,459	300	1	726,920	70	1,162,828	107	0	0	0	0	0	0	0	0	1,963,214	1,609
ศรีประจันต์	73,262	2,930	45	3	99,080	7	49,812	62	0	0	42	5	0	0	84	11	222,325	2,967
ดอนเจดีย์	105,375	1,954	580	6	3,728,276	97	6,769	121	0	0	10	1	0	0	10	1	3,841,020	2,101
สองพี่น้อง	106,677	2,115	33,250	13	1,130,851	44	1,754,847	325	0	0	5	1	0	0	0	0	3,025,630	2,394
สามชุก	161,885	3,114	22	1	1,104,917	9	10,899	134	0	0	10	1	0	0	0	0	1,277,733	3,164
อู่ทอง	126,786	2,827	28,050	12	3,006,330	40	25,870	52	0	0	20	1	0	0	0	0	3,187,056	2,904
หนองหญ้าไซ	137,589	2,717	94	3	715,751	18	6,638	177	8	1	25	1	0	0	0	0	860,105	2,783
รวม	1,104,634	24,850	74,546	49	12,710,630	345	3,066,416	1,194	8	1	148	11	0	0	104	13	16,956,486	25,815

ที่มา : สำนักงานปศุสัตว์จังหวัดสุพรรณบุรี (ข้อมูล ณ วันที่ 31 ธันวาคม 2564)

ตารางที่ 38 รายงานจำนวนเกษตรกรผู้เลี้ยงเป็ด และจำนวนเป็ด ระดับจังหวัดสุพรรณบุรี ปี 2565

พื้นที่	เป็ด											
	เป็ดเทศ		เป็ดเนื้อ		เป็ดไข่		เป็ดเนื้อใส่ทุ่ง		เป็ดไข่ใส่ทุ่ง		เป็ดทั้งหมด	
	จำนวน (ตัว)	เกษตรกร (ราย)	จำนวน (ตัว)	เกษตรกร (ราย)	จำนวน (ตัว)	เกษตรกร (ราย)	จำนวน (ตัว)	เกษตรกร (ราย)	จำนวน (ตัว)	เกษตรกร (ราย)	จำนวน (ตัว)	เกษตรกร (ราย)
เมืองสุพรรณบุรี	7,906	224	2,561	19	274,459	177	10,500	3	173,557	37	468,983	429
เดิมบางนางบวช	4,301	129	1,422	25	22,843	187	16,000	2	108,589	29	153,155	336
ด่านช้าง	2,563	87	215	11	1,402	23	0	0	0	0	4,180	115
บางปลาม้า	5,311	112	12,258	8	595,271	269	58,000	3	424,763	40	1,095,603	397
ศรีประจันต์	4,670	216	444	16	38,678	139	5	1	21,333	10	65,130	354
ดอนเจดีย์	4,323	143	4,626	98	35,910	133	0	0	81,850	14	126,709	353
สองพี่น้อง	3,052	136	3,107	25	448,745	314	3,050	3	460,705	55	918,659	475
สามชุก	8,676	395	2,427	31	110,383	219	0	0	17,401	11	138,887	639
อู่ทอง	5,046	149	25,066	25	367,303	126	37,550	6	88,300	16	523,265	305
หนองหญ้าไซ	3,471	127	863	37	26,087	155	0	0	0	0	30,421	290
รวม	49,319	1,718	52,989	295	1,921,081	1,742	125,105	18	1,376,498	212	3,524,992	3,693

ที่มา : สำนักงานปศุสัตว์จังหวัดสุพรรณบุรี (ข้อมูล ณ วันที่ 31 ธันวาคม 2565)

ตารางที่ 39 รายงานจำนวนเกษตรกรผู้เลี้ยงแพะ และจำนวนแพะ ระดับจังหวัดสุพรรณบุรี ปี 2565

พื้นที่	แพะเนื้อ (ตัว)					แพะนม (ตัว)					แพะทั้งหมด	
	ผู้ (ตัว)	เมีย		รวม		ผู้ (ตัว)	เมีย		รวม		จำนวน (ตัว)	เกษตรกร (ราย)
		แรกเกิด ถึงแพะสาว (ตัว)	ตั้งท้องแรก ขึ้นไป (ตัว)	จำนวน (ตัว)	เกษตรกร (ราย)		แรกเกิด ถึงแพะสาว (ตัว)	ตั้งท้องแรก ขึ้นไป (ตัว)	จำนวน (ตัว)	เกษตรกร (ราย)		
เมืองสุพรรณบุรี	571	1,023	1,414	3,008	108	8	0	10	18	2	3,026	109
เดิมบางนางบวช	728	2,177	1,299	4,204	134	0	0	0	0	0	4,204	134
ด่านช้าง	950	2,421	2,040	5,411	225	32	89	64	185	7	5,596	231
บางปลาม้า	232	623	411	1,266	40	14	125	83	222	3	1,488	43
ศรีประจันต์	237	771	1,029	2,037	81	5	3	52	60	4	2,097	83
ดอนเจดีย์	600	1,423	1,314	3,337	118	6	12	13	31	2	3,368	120
สองพี่น้อง	1,145	3,756	4,610	9,511	240	12	78	81	171	7	9,682	247
สามชุก	939	1,917	1,754	4,610	143	0	0	6	6	1	4,616	144
อู่ทอง	2,070	8,252	6,145	16,467	404	90	342	310	742	12	17,209	414
หนองหญ้าไซ	384	1,366	619	2,369	89	24	97	50	171	6	2,540	95
รวม	7,856	23,729	20,635	52,220	1,582	191	746	669	1,606	44	53,826	1,620

ที่มา : สำนักงานปศุสัตว์จังหวัดสุพรรณบุรี (ข้อมูล ณ วันที่ 31 ธันวาคม 2565)

ตารางที่ 40 รายงานจำนวนเกษตรกรผู้เลี้ยงแกะ และจำนวนแกะ ระดับจังหวัดสุพรรณบุรี ปี 2565

พื้นที่	แกะ						
	ผู้ (ตัว)	เมีย		รวม (เมีย)		แกะทั้งหมด	
		แรกเกิดถึง แกะสาว (ตัว)	ตั้งท้องแรกขึ้นไป (ตัว)	จำนวน (ตัว)	เกษตรกร (ราย)	จำนวน (ตัว)	เกษตรกร (ราย)
เมืองสุพรรณบุรี	2	0	7	7	3	9	3
เดิมบางนางบวช	223	162	633	795	28	1018	29
ด่านช้าง	57	51	263	314	21	371	21
บางปลาม้า	9	25	31	56	1	65	1
ศรีประจันต์	34	43	518	561	13	595	13
ดอนเจดีย์	119	100	589	689	14	808	15
สองพี่น้อง	112	131	743	874	26	986	28
สามชุก	120	55	270	325	10	445	10
อู่ทอง	275	309	670	979	23	1254	26
หนองหญ้าไซ	55	30	413	443	19	498	21
รวม	1,006	906	4,137	5,043	158	6,049	167

ที่มา : สำนักงานปศุสัตว์จังหวัดสุพรรณบุรี (ข้อมูล ณ วันที่ 31 ธันวาคม 2565)

ตารางที่ 41 รายงานเกษตรกรรายย่อยผู้เลี้ยงสัตว์อื่น ๆ ระดับจังหวัดสุพรรณบุรี ปี 2565

พื้นที่	สัตว์เลี้ยงอื่นๆ																								
	ม้า		หมูป่า		ห่าน		ไก่งวง		นกกระทาพันธุ์เนื้อ		นกกระทาพันธุ์ไข่		นกกระทาพันธุ์ทั้งหมด		นกกะจอกเทศ		นก/สัตว์ปีกสวยงาม		สัตว์ปีกอื่นๆ		ผึ้ง		จิ้งหรีด		
	(ตัว) ผลิต	(คน) ผลิต	(ตัว) ผลิต	(คน) ผลิต	(ตัว) ผลิต	(คน) ผลิต	(ตัว) ผลิต	(คน) ผลิต	(ตัว) ผลิต	(คน) ผลิต	(ตัว) ผลิต	(คน) ผลิต	(ตัว) ผลิต	(คน) ผลิต	(ตัว) ผลิต	(คน) ผลิต	(ตัว) ผลิต	(คน) ผลิต	(ตัว) ผลิต	(คน) ผลิต	(ตัว) ผลิต	(คน) ผลิต	(ตัว) ผลิต	(คน) ผลิต	(ตัว) ผลิต
เมืองสุพรรณบุรี	18	8	34	3	488	53	320	12	19,000	1	885,000	5	904,000	6	7	1	1,786	40	296	21	0	0	1,810	3	
เดิมบางนางบวช	11	4	4	1	254	23	5	2	0	0	0	0	0	0	0	0	165	17	18	3	0	0	160	1	
ด่านช้าง	34	9	0	0	36	8	43	5	0	0	50,000	1	50,000	1	0	0	9	1	0	0	0	0	190	1	
บางปลาม้า	20	4	0	0	136	17	140	4	0	0	605,000	18	605,000	18	0	0	570	8	292	9	0	0	0	0	
ศรีประจันต์	0	0	0	0	225	40	19	1	0	0	6,050	2	6,050	2	0	0	439	22	256	24	0	0	300	1	
ดอนเจดีย์	31	3	4	1	101	17	10	1	20,000	1	56,000	3	76,000	4	0	0	492	7	82	3	0	0	1,995	9	
สองพี่น้อง	105	23	17	3	375	55	29	3	0	0	140,000	4	140,000	4	0	0	705	17	383	12	0	0	1,250	3	
สามชุก	5	2	13	2	149	23	0	0	0	0	400	3	400	3	0	0	463	9	0	0	0	0	300	4	
อู่ทอง	70	19	2	1	349	42	78	3	0	0	0	0	0	0	0	0	603	48	52	4	0	0	0	0	
หนองหญ้าไซ	2	2	2	2	182	17	0	0	0	0	600	1	600	1	0	0	243	5	0	0	100	1	0	0	
รวม	296	74	76	13	2,295	295	644	31	39,000	2	1,743,050	37	1,782,050	39	7	1	5,475	174	1,379	76	100	1	6,005	22	

ที่มา : สำนักงานปศุสัตว์จังหวัดสุพรรณบุรี (ข้อมูล ณ วันที่ 31 ธันวาคม 2565)

ตารางที่ 42 จำนวนฟาร์มมาตรฐานจังหวัดสุพรรณบุรี ปี 2565

อำเภอ	จำนวนฟาร์มเลี้ยงสัตว์ที่ได้รับการตรวจรับรองมาตรฐานฟาร์ม																			
	ไก่เนื้อ		สุกร		โคเนื้อ		เป็ดพันธุ์		เป็ดไข่		ไก่พันธุ์		ไก่ไข่		โคนม		แพะเนื้อ		นกกระทา	
	(ฟาร์ม)	(ตัว)	(ฟาร์ม)	(ตัว)	(ฟาร์ม)	(ตัว)	(ฟาร์ม)	(ตัว)	(ฟาร์ม)	(ตัว)	(ฟาร์ม)	(ตัว)	(ฟาร์ม)	(ตัว)	(ฟาร์ม)	(ตัว)	(ฟาร์ม)	(ตัว)	(ฟาร์ม)	(ตัว)
เมืองสุพรรณบุรี	17	838,471	32	45,315	0	0	0	0	0	0	0	0	1	10,900	0	0	0	0	2	300,000
เดิมบางนางบวช	12	872,960	12	23,250	2	5,516	0	0	0	0	0	0	0	0	0	0	0	0	0	0
บางปลาร้า	61	746,960	1	1,950	0	0	0	0	0	0	0	0	4	750,300	0	0	0	0	0	0
ศรีประจันต์	3	138,224	3	4,300	0	0	0	0	0	0	0	0	1	13,705	0	0	0	0	0	0
สองพี่น้อง	17	1,068,510	11	26,820	1	60	0	0	1	40,000	0	0	7	286,750	0	0	0	0	0	0
สามชุก	7	1,403,052	14	99,331	0	0	0	0	0	0	0	0	0	0	0	0	0	0	0	0
อู่ทอง	34	3,071,574	36	103,504	0	0	0	0	0	0	0	0	0	0	1	892	0	0	0	0
ดอนเจดีย์	64	3,940,726	98	154,938	0	0	0	0	0	0	1	150,000	0	0	0	0	0	0	0	0
ด่านช้าง	27	717,906	6	13,233	3	172	1	240	0	0	0	0	0	0	0	0	1	35	0	0
หนองหญ้าไซ	8	1,113,264	25	52,352	2	600	0	0	0	0	0	0	0	0	0	0	0	0	0	0
รวม	250	13,911,647	238	524,993	8	6,348	1	240	1	40,000	1	150,000	13	1,061,655	1	892	1	35	2	300,000

ที่มา : สำนักงานปศุสัตว์จังหวัดสุพรรณบุรี (ข้อมูล ณ วันที่ 31 ธันวาคม 2565)

ตารางที่ 43 รายละเอียดมาตรฐานโรงพยาบาลจังหวัดสุพรรณบุรี ปี 2565

ลำดับ	ชื่อโรงพยาบาลที่ได้รับใบอนุญาต	ที่ตั้ง			
		เลขที่	หมู่	ตำบล	อำเภอ
1	โรงพยาบาลสุกรแม่เหล็กพุทธทรัพย์	5/2	2	สระแก้ว	เมืองสุพรรณบุรี
2	โรงพยาบาลสุกรวัดศรีเฉลิมเขต	56	6	ดอนมะนาว	สองพี่น้อง
3	โรงพยาบาลโค - กระบือ บ้านดอนสุโข	104	5	สระพังลาน	อู่ทอง
4	โรงพยาบาลสุกรดอนตำลึง	219	4	บ่อสุพรรณ	สองพี่น้อง
5	โรงพยาบาลสุกรกฤษณะ	354	4	บ่อสุพรรณ	สองพี่น้อง
6	โรงพยาบาลโค - กระบือ หนองบัวแดง	160	2	สนามคลี	เมืองสุพรรณบุรี
7	โรงพยาบาลสุกรเจ็ดยุมอินเตอร์	39	6	ดอนก่ายาน	เมืองสุพรรณบุรี
8	โรงพยาบาลสัตว์เทศบาลเมืองสุพรรณบุรี	76/1	-	รั้วใหญ่	เมืองสุพรรณบุรี
9	บริษัท เอฟแอนด์เอฟ ฟู้ด จำกัด	61	3	บ่อสุพรรณ	สองพี่น้อง
10	โรงพยาบาลสุกรเทศบาลตำบลหนองหญ้าไซ	3/7	2	หนองหญ้าไซ	หนองหญ้าไซ
11	โรงพยาบาลสัตว์เทศบาลตำบลนางบวช	999	4	นางบวช	เดิมบางนางบวช
12	โรงพยาบาลโค - กระบือ ดิถีฮาลาล ฟู้ดส์	779	5	ดอนเจดีย์	ดอนเจดีย์
13	โรงพยาบาลโค - กระบือ บังชาฮาลาล ฟู้ดส์	33/2	4	สระกระโจม	ดอนเจดีย์
14	โรงพยาบาลโค - กระบือ อัสลามฮาลาล ฟู้ดส์	34/7	4	ย่านยาว	สามชุก
15	โรงพยาบาลสัตว์ปีก วรานิษฐ์	177/2	9	ดอนก่ายาน	เมืองสุพรรณบุรี
16	โรงพยาบาลโค - กระบือ เทศบาลตำบลหนองหญ้าไซ	3/8	2	หนองหญ้าไซ	หนองหญ้าไซ
17	โรงพยาบาลไก่เนื้อ เสริมสินฟาร์ม	121	5	ไผ่กองดิน	บางปลาม้า
18	โรงพยาบาลสัตว์ปีก วงศ์เดือน	784	12	หนองมะค่าโมง	ด่านช้าง
19	โรงพยาบาลสุกรทรัพย์ประทุม	57/4	4	หนองสะเดา	สามชุก
20	โรงพยาบาลสุกรบ้านยางขาติม	227/1	2	บ้านกร่าง	ศรีประจันต์
21	โรงพยาบาลสัตว์ปีกวันเพ็ญ	74/1	7	ทัพหลวง	หนองหญ้าไซ
22	โรงพยาบาลสุกรสมบัติรุ่งเรือง	510	5	สามชุก	สามชุก
23	โรงพยาบาลสุกรจำปาเงิน	265	5	องค์พระ	ด่านช้าง
24	โรงพยาบาลสัตว์ปีกณรงค์ชัย	156	6	วัดดาว	บางปลาม้า
25	โรงพยาบาลสุกรตั้งหนองสะเดา	114/1	4	หนองสะเดา	สามชุก
26	โรงพยาบาลสุกรเจ็ณพูนทรัพย์	23/2	2	บ้านสระ	สามชุก
27	โรงพยาบาลสุกรทรัพย์สำรวย	254	1	จรเข้สามพัน	อู่ทอง
28	โรงพยาบาลสุกรบังอรหมูอินเตอร์	61	4	สระกระโจม	ดอนเจดีย์
29	โรงพยาบาลสุกรแสงตะวัน	391	9	ทุ่งคอก	สองพี่น้อง
30	โรงพยาบาลสุกรนุสรรา	203	1	วังลึก	สามชุก

ลำดับ	ชื่อโรงฆ่าที่ได้รับใบอนุญาต	ที่ตั้ง			
		เลขที่	หมู่	ตำบล	อำเภอ
31	โรงฆ่าสุกร ชนพรรณ ท่องต่อ(เจ็เกีย)	30	4	ดอนก่ายาน	เมืองสุพรรณบุรี
32	โรงฆ่าสัตว์ปีก เพิ่มทรัพย์ธวัชชัย	130	5	บ่อสุพรรณ	สองพี่น้อง
33	โรงฆ่าโค-กระบือ หนองกระถิน(ปู่ก)	226	3	ทัพหลวง	หนองหญ้าไซ
34	โรงฆ่าสุกรบรรจง หนุวรรณะ	195/1	2	สระแก้ว	เมืองสุพรรณบุรี
35	โรงฆ่าสุกรอร่ามรุ่งเรือง 2019	58	2	สระแก้ว	เมืองสุพรรณบุรี
36	โรงฆ่าสุกรเฮียลิ้ม	146/1	6	สระแก้ว	เมืองสุพรรณบุรี
37	โรงฆ่าโค-กระบือ ฝนทุ่งตลิ่งชัน	101	7	หนองไฉ	อู่ทอง
38	โรงฆ่าสุกร บริษัท พิกมี จำกัด	97	8	กระเจ็ด	อู่ทอง
39	โรงฆ่าสุกรจินทนา (เจ็ยู)	158/3	3	สระแก้ว	เมืองสุพรรณบุรี
40	โรงฆ่าสุกรโตพันธุ์รุ่งเรือง	45/4	2	สระแก้ว	เมืองสุพรรณบุรี
41	โรงฆ่าสุกรนายนนทยา ปิ่นสุวรรณ	79/3	2	สระแก้ว	เมืองสุพรรณบุรี
42	โรงฆ่าสุกรน้ำอ้อยทรัพย์ทวีคุณ	122	3	หนองโพธิ์	หนองหญ้าไซ
43	โรงฆ่าสัตว์ปีกทรัพย์อนันต์ ฟู๊ด กรุ๊ป	272	5	บ่อสุพรรณ	สองพี่น้อง
44	โรงฆ่าสัตว์ปีกมงคลลักษณ์	88	10	ด่านช้าง	ด่านช้าง

ที่มา : สำนักงานปศุสัตว์จังหวัดสุพรรณบุรี (ข้อมูล ณ วันที่ 14 มีนาคม 2566)

ตารางที่ 44 จำนวนฟาร์มปลอดสารเร่งเนื้อแดงจังหวัดสุพรรณบุรี ปี 2565

อำเภอ	จำนวนฟาร์มร่วมโครงการ				ใบรับรองปลอดสาร			
	สุกร	จำนวนสัตว์	โคเนื้อ	จำนวนสัตว์	สุกร	จำนวนสัตว์	โคเนื้อ	จำนวนสัตว์
เมืองสุพรรณบุรี	66	61,650	2	200	14	15,700	-	-
เดิมบางนางบวช	29	43,525	8	5,112	11	17,850	1	5,000
บางปลาม้า	7	2,920	-	-	-	-	-	-
ศรีประจันต์	16	6,140	-	-	5	450	-	-
สองพี่น้อง	23	32,795	-	-	6	14,600	-	-
สามชุก	17	52,210	5	352	13	49,600	-	-
อู่ทอง	58	132,631	28	2,911	30	126,449	-	-
ดอนเจดีย์	185	195,000	35	3,380	98	111,865	-	-
ด่านช้าง	22	9,354	11	385	4	11,301	3	59
หนองหญ้าไซ	42	69,662	18	1,265	16	31,300	5	950
รวม	465	605,887	107	13,605	197	379,115	9	6,009

ที่มา : สำนักงานปศุสัตว์จังหวัดสุพรรณบุรี (ข้อมูล ณ วันที่ 17 มีนาคม 2566)

ตารางที่ 45 จำนวนผู้ประกอบการโครงการปศุสัตว์โอเคจังหวัดสุพรรณบุรี ปี 2565

ที่	สถานที่	อำเภอ
1	ร้าน เบทาโกร ซ็อบ	เมือง
2	ร้าน ท็อปส์ มาร์เก็ต สาขา สุพรรณบุรีพลาซ่า	เมือง
3	ร้าน สยามแม็คโคร จำกัด (มหาชน) สาขา สุพรรณบุรี	เมือง
4	ร้าน บิ๊กซี ซูเปอร์เซ็นเตอร์ สาขา สุพรรณบุรี	เมือง
5	ร้าน เทสโก้ โลตัส สาขา เอสซี-อุทอง สุพรรณบุรี	อุทอง
6	ร้าน เทสโก้ โลตัส สาขา ดอนเจดีย์ สุพรรณบุรี	ดอนเจดีย์
7	ร้าน เทสโก้ โลตัส สาขา ไร่ขวาง สุพรรณบุรี	เมือง
8	ร้าน เทสโก้ โลตัส สาขา บางปลาหมอ สุพรรณบุรี	สุพรรณบุรี
9	ร้าน เทสโก้ โลตัส สาขา เดิมบางนางบวช สุพรรณบุรี	เดิมบางนางบวช
10	ร้าน เทสโก้ โลตัส สาขา สองพี่น้อง	สองพี่น้อง
11	ร้าน เทสโก้ โลตัส สาขา สามชุก	สามชุก
12	ร้าน เทสโก้ โลตัส สาขา สุพรรณบุรี	เมือง
13	ร้าน ซีพีเฟรชมาร์ท สาขา อุทอง	อุทอง
14	ร้าน หมูสด สะอาด สาขา จันทร์เพ็ญ	ศรีประจันต์
15	ร้าน ตู้หมูสดคุณภาพ สาขา ดอนตาล	อุทอง
16	ร้าน หมูสด สะอาด สาขา บ้านขุยโพธิ์	เดิมบางนางบวช
17	ร้าน แจ้เกี้ยว หมูสด	เมือง
18	ร้าน หมูสด สะอาด สาขา แก้วตา เสียงล้ำเลิศ	อุทอง
19	ร้าน ซีพีเฟรชมาร์ท สาขา สามชุก	สามชุก
20	ร้าน ซีพีเฟรชมาร์ท สาขา เดิมบางนางบวช	เดิมบางนางบวช
21	ร้าน หมูสด สะอาด สาขา บ้านดอน	อุทอง
22	ร้าน แอปเปิ้ล ฟาร์ม	เมือง
23	ร้าน หมูสด สะอาด สาขา เจ็จุน	ดอนเจดีย์
24	ร้าน หมูสด สะอาด สาขา ป่าสุนันท์	หนองหญ้าไซ
25	เบทาโกรซ็อบ สาขาอุทอง	อุทอง
26	ร้านแอปเปิ้ลฟาร์ม สาขาด่านช้าง	ด่านช้าง
27	ร้านแอปเปิ้ลฟาร์ม สาขาเทศบาล 3	เมือง
28	ร้านแอปเปิ้ลฟาร์ม สาขาอุทอง	อุทอง
29	จ๊ะเอ๋ CP หมูสด	หนองหญ้าไซ
30	บ้านตาใหญ่เฟรชมาร์ท	หนองหญ้าไซ

ที่	สถานที่	อำเภอ
31	แอสปี้ฟาร์ม สาขาบางลี่	สองพี่น้อง
32	ร้านมั่งมีหมูสดคอนามัย	เมือง
33	ร้านน้องขวัญ	บางปลาหมอ
34	บริษัท เอก-ชัยดิสทรีบิวชั่น ซิสเทม จำกัด สาขาหนองหญ้าไซ	หนองหญ้าไซ
35	บริษัท เอก-ชัยดิสทรีบิวชั่น ซิสเทม จำกัด สาขาตลาดนัดบ้านไร่สุพรรณ	ศรีประจันต์
36	บริษัท เอก-ชัยดิสทรีบิวชั่น ซิสเทม จำกัด สาขาสระกระโจม	ดอนเจดีย์
37	บริษัท เอก-ชัยดิสทรีบิวชั่น ซิสเทม จำกัด สาขาท่าเสด็จ	เมือง
38	บริษัท เอก-ชัยดิสทรีบิวชั่น ซิสเทม จำกัด สาขาสวนแตง	เมือง
39	บริษัท เอก-ชัยดิสทรีบิวชั่น ซิสเทม จำกัด สาขาทุ่งคอก	สองพี่น้อง

ที่มา : สำนักงานปศุสัตว์จังหวัดสุพรรณบุรี (ข้อมูล ณ วันที่ 17 มีนาคม 2566)

ตารางที่ 46 จำนวนผู้ประกอบการโครงการปศุสัตว์โอเค (ไข่ OK) จังหวัดสุพรรณบุรี ปี 2565

ที่	สถานที่	อำเภอ
1	บริษัทชัยพรสหฟาร์ม จำกัด	เมืองฯ
2	บิกซีซูเปอร์เซ็นเตอร์ สาขาสุพรรณบุรี	เมืองฯ
3	ร้าน เทสโก้ โลตัส สาขาสุพรรณบุรี	เมือง ฯ
4	ร้าน เทสโก้ โลตัส สาขาสองพี่น้อง สุพรรณบุรี	สองพี่น้อง
5	ร้าน เทสโก้ โลตัส สาขาบางปลาหมอ สุพรรณบุรี	เมือง ฯ
6	ร้าน เทสโก้ โลตัส สาขาไผ่ขวาง สุพรรณบุรี	เมือง ฯ
7	ร้าน เทสโก้ โลตัส สาขาเอสโซ่-อู่ทอง สุพรรณบุรี	อู่ทอง
8	เทสโก้ โลตัส สาขาอู่ทอง	อู่ทอง
9	ร้าน เทสโก้ โลตัส สาขาดอนเจดีย์ สุพรรณบุรี	ดอนเจดีย์
10	ร้าน เทสโก้ โลตัส สาขาเดิมบางนางบวช สุพรรณบุรี	เดิมบางนางบวช
11	ร้าน เทสโก้ โลตัส สาขาสามชุก สุพรรณบุรี	สามชุก
12	บริษัทสยามแม็คโคร จำกัด (มหาชน) สาขาสุพรรณบุรี	เมืองฯ
13	แอสปี้ฟาร์ม	เมือง
14	ร้านแอสปี้ฟาร์ม สาขาด่านช้าง	ด่านช้าง
15	แอสปี้ฟาร์ม สาขาอู่ทอง	อู่ทอง
16	แอสปี้ฟาร์ม สาขาบางลี่	สองพี่น้อง
17	สายันฟาร์ม	สองพี่น้อง

ที่	สถานที่	อำเภอ
18	บีอินดี คันทรี ฟาร์ม	สองพี่น้อง
19	บ.เอก-ชัย ดิสทริบิวชั่น ซิสเทม จำกัด สาขาหนองหญ้าไซ	หนองหญ้าไซ
20	บ.เอก-ชัย ดิสทริบิวชั่น ซิสเทม จำกัด สาขาตลาดนัดบ้านไร่สุพรรณ	ศรีประจันต์
21	บ.เอก-ชัย ดิสทริบิวชั่น ซิสเทม จำกัด สาขาสระกระโจม	ดอนเจดีย์
22	บ.เอก-ชัย ดิสทริบิวชั่น ซิสเทม จำกัด สาขาท่าเสด็จ	เมือง
23	บ.เอก-ชัย ดิสทริบิวชั่น ซิสเทม จำกัด สาขาสวนแตง	เมือง
24	บ.เอก-ชัย ดิสทริบิวชั่น ซิสเทม จำกัด สาขาทุ่งคอก	สองพี่น้อง

ที่มา : สำนักงานปศุสัตว์จังหวัดสุพรรณบุรี (ข้อมูล ณ วันที่ 17 มีนาคม 2566)

ตารางที่ 47 โรงผลิตภัณฑ์นมจังหวัดสุพรรณบุรี ปี 2565

ที่	ชื่อสถานที่	เลขที่	หมู่	ตำบล	อำเภอ
1	สหกรณ์การเกษตรเมืองสุพรรณบุรี	21/2	5	สระแก้ว	เมืองสุพรรณบุรี
2	หจก.กลุ่มผู้เลี้ยงโคนมหนองหญ้าไซ	565	13	หนองหญ้าไซ	หนองหญ้าไซ

ที่มา : สำนักงานปศุสัตว์จังหวัดสุพรรณบุรี (ข้อมูล ณ วันที่ 14 มีนาคม 2566)

ตารางที่ 48 โรงงานผลิตอาหารสัตว์จังหวัดสุพรรณบุรี ปี 2565

อำเภอ	จำนวน
เมืองสุพรรณบุรี	1
เดิมบางนางบวช	-
บางปลาม้า	1
ศรีประจันต์	2
สองพี่น้อง	5
สามชุก	1
อู่ทอง	1
ดอนเจดีย์	2
ด่านช้าง	-
หนองหญ้าไซ	-
รวม	13

ที่มา : สำนักงานปศุสัตว์จังหวัดสุพรรณบุรี (ข้อมูล ณ วันที่ 14 มีนาคม 2566)

ตารางที่ 49 ร้านขายอาหารสัตว์จังหวัดสุพรรณบุรี ปี 2565

ลำดับ	อำเภอ	จำนวน
1	เมืองสุพรรณบุรี	68
2	เดิมบางนางบวช	19
3	บางปลาม้า	20
4	ศรีประจันต์	14
5	สองพี่น้อง	33
6	สามชุก	10
7	อู่ทอง	26
8	ดอนเจดีย์	32
9	ด่านช้าง	20
10	หนองหญ้าไซ	13
11	CJ	42
12	Lotus	17
13	7-ELEVEN	119
14	BigC	11
15	D.I.Y.	8
รวม		452

ที่มา : สำนักงานปศุสัตว์จังหวัดสุพรรณบุรี (ข้อมูล ณ วันที่ 14 มีนาคม 2566)

3.2.6 ข้อมูลสารสนเทศด้านประมง

ตารางที่ 50 ครีวเรือนเกษตรกรจังหวัดสุพรรณบุรี ด้านประมง ปี 2561-2565

จังหวัด/อำเภอ	จำนวนครีวเรือนเกษตรกร				
	2561	2562	2563	2564	2565
เมืองสุพรรณบุรี			1,059	1,052	1,135
ดอนเจดีย์			255	246	216
ด่านช้าง			106	102	132
เดิมบางนางบวช			387	382	500
บางปลาม้า			2,662	2,659	2,887
ศรีประจันต์			214	211	241
สองพี่น้อง			2,405	2,401	2,699
สามชุก			412	410	475
หนองหญ้าไซ			60	57	84
อู่ทอง			648	647	696
รวม			8,208	8,167	9,065

ที่มา : สำนักงานประมงจังหวัดสุพรรณบุรี (ข้อมูล ณ เมษายน 2566)

ตารางที่ 51 ข้อมูลชนิดสัตว์น้ำของจังหวัดสุพรรณบุรี ปี 2561-2565

ลำดับ	ชนิดสัตว์น้ำ	ปี 2561			ปี 2562			ปี 2563			ปี 2564			ปี 2565		
		จำนวน ฟาร์ม	พื้นที่ (ไร่)	ผลผลิต (ก.ก.)	จำนวน ฟาร์ม	พื้นที่ (ไร่)	ผลผลิต (ก.ก.)	จำนวน ฟาร์ม	พื้นที่ (ไร่)	ผลผลิต (ก.ก.)	จำนวน ฟาร์ม	พื้นที่ (ไร่)	ผลผลิต (ก.ก.)	จำนวน ฟาร์ม	พื้นที่ (ไร่)	ผลผลิต (ก.ก.)
1	กุ้งก้ามกราม	1,433	11,361	2,840,228	444	5,720	14,586,281	1,021	9,241	1,848,280	1,021	9,241.40	1,848,280	954	8,588	1,717,670
2	กุ้งขาว	634	6,993	17,832,192	1,261	11,632	2,907,878	437	3,572	9,107,784	431	4,853.00	12,374,653	340	4,094	10,439,165
3	กุ้งขาวปน ก้ามกราม	-	-	-	-	-	-	1,271	14,936	30,468,889	1,271	14,935.73	30,468,889	1,672	18,363	38,018,215
4	ปลาช่อน	3	150	480,000	3	150	480,000	4	200	640,000	4	200.00	640,000	2	185	592,000
5	ปลานิล	3,853	22,137	10,404,297	3,198	16,893	7,939,912	4,013	24,388	9,755,176	4,013	24,387.94	9,755,176	4,448	26,822	10,728,920
6	ปลาดุก	623	1,853	3,428,604	661	2,873	5,315,910	586	2,081	3,849,341	586	2,080.73	3,849,341	625	2,304	4,626,289
7	ปลาสร้อย	236	875	455,259	374	2,324	1,208,451	211	690.15	345,075	211	690.15	345,075	243	810	405,190
8	ปลาแรด	96	134	469,875	261	535	133,870	76	99.02	49,510	76	99.02	49,510	77	95	47,638
9	ปลาหัวทิม	96	140	490,438	52	254	164,938	91	452.64	1,584,240	91	452.64	1,584,240	103	532	1,861,895
10	ปลาตะเพียนขาว	255	528	132,052	102	150	523,688	256	467.03	116,758	256	467.03	116,758	335	566	141,433
11	ปลาสร้อย	18	133	13,939	46	215	22,525	29	197.25	394,500	29	197.25	394,500	55	349	279,424
12	ปลาช่อนเทศ	36	152	98,800	96	134	469,875	30	126.25	44,188	30	126.25	44,188	35	159	55,300
13	ปลากลาย	37	210.25	304,863	37	210	304,863	31	109	158,050	31	109.00	158,050	35	127	184,150
14	กบ	55	42	151,012	55	42	151,012	62	29.095	104,742	62	29.10	104,742	84	92	327,433
15	ตะพาบน้ำ	33	133	233,370	33	133	233,370	20	77.71	135,993	20	77.71	135,993	21	100	174,475
16	จระเข้	35	7.7	7,327	35	8	7,237	35	7.74	7,237	35	7.75	7,237	13	23	2,133
รวม		7,443	44,849	37,342,256	6,658	41,273	34,449,809	8,173	56,673	58,609,762	8,167	57,954.69	61,876,632	9,042	63,209	69,601,330

ที่มา : สำนักงานประมงจังหวัดสุพรรณบุรี (ข้อมูล ณ 15 เมษายน 2566)

ตารางที่ 52 ฐานข้อมูลฟาร์มเลี้ยงสัตว์น้ำ-ผลผลิตสัตว์น้ำ-มูลค่าสัตว์น้ำ จังหวัดสุพรรณบุรี ปี 2565

สัตว์น้ำ		1. กุ้งก้ามกราม				2. กุ้งขาว			
ที่	อำเภอ	จำนวน (ฟาร์ม)	เนื้อที่ เลี้ยงรวม (ไร่)	ผลผลิต (กก./ปี)	มูลค่า (บาท)	จำนวน (ฟาร์ม)	เนื้อที่ เลี้ยงรวม (ไร่)	ผลผลิต (กก./ปี)	มูลค่า (บาท)
1	เมืองสุพรรณบุรี	35	291	58,200	11,058,000	16	324	826,200	90,882,000
2	เดิมบางนางบวช	6	45	8,950	1,700,500	3	83	211,650	23,281,500
3	ด่านช้าง	-	-	-	-	-	-	-	-
4	บางปลาม้า	505	4,840	967,916	183,904,040	64	835	2,128,103	234,091,275
5	ศรีประจันต์	5	75	15,000	2,850,000	16	141	360,570	39,662,700
6	ดอนเจดีย์	6	38	7,500	1,425,000	92	1,053	2,685,150	295,366,500
7	สองพี่น้อง	384	3,111	622,150	118,208,500	106	1,108	2,824,839	310,732,290
8	สามชุก	7	127	25,454	4,836,260	5	84	214,353	23,578,830
9	อู่ทอง	6	63	12,500	2,375,000	38	466	1,188,300	130,713,000
10	หนองหญ้าไซ	-	-	-	-	-	-	-	-
รวม		954	8,588	1,717,670	326,357,300	340	4,094	10,439,165	1,148,308,095

สัตว์น้ำ		3. กุ้งขาว+ก้ามกราม							
ที่	อำเภอ	จำนวน (ฟาร์ม)	เนื้อที่ เลี้ยงรวม (ไร่)	ผลผลิตกุ้งขาว (กก./ปี)	ผลผลิต กุ้งก้ามกราม (กก./ปี)	ผลผลิตรวม (กก./ปี)	มูลค่ากุ้งขาว (บาท)	มูลค่า กุ้งก้ามกราม (บาท)	มูลค่ารวม (บาท)
1	เมืองสุพรรณบุรี	15	272	489,600	65,280	554,880	53,856,000	12,403,200	66,259,200
2	เดิมบางนางบวช	-	-	-	-	-	-	-	-
3	ด่านช้าง	-	-	-	-	-	-	-	-
4	บางปลาม้า	473	5,845	10,520,334	1,402,711	11,923,045	1,157,236,740	266,515,128	1,423,751,868
5	ศรีประจันต์	1	24	43,650	5,820	49,470	4,801,500	1,105,800	5,907,300
6	ดอนเจดีย์	14	155	278,100	37,080	315,180	30,591,000	7,045,200	37,636,200
7	สองพี่น้อง	1,090	11,382	20,487,150	2,731,620	23,218,770	2,253,586,500	519,007,800	2,772,594,300
8	สามชุก	-	-	-	-	-	-	-	-
9	อู่ทอง	79	959	1,726,650	230,220	1,956,870	189,931,500	43,741,800	233,673,300
10	หนองหญ้าไซ	-	-	-	-	-	-	-	-
รวม		1,672	18,636	33,545,484	4,472,731	38,018,215	3,690,003,240	849,818,928	4,539,822,168

สัตว์น้ำ		4. ปลาช่อน				5. ปลานิล			
ที่	อำเภอ	จำนวน (ฟาร์ม)	เนื้อที่ เลี้ยงรวม (ไร่)	ผลผลิต (กก./ปี)	มูลค่า (บาท)	จำนวน (ฟาร์ม)	เนื้อที่ เลี้ยงรวม (ไร่)	ผลผลิต (กก./ปี)	มูลค่า (บาท)
1	เมืองสุพรรณบุรี	-	-	-	-	663	2,003	801,028	24,030,840
2	เดิมบางนางบวช	-	-	-	-	336	587	234,772	7,043,160
3	ด่านช้าง	-	-	-	-	54	38	15,000	450,000
4	บางปลาม้า	1	135	432,000	36,720,000	1,544	12,844	5,137,600	154,128,000
5	ศรีประจันต์	-	-	-	-	109	162	64,612	1,938,360
6	ดอนเจดีย์	-	-	-	-	72	121	48,224	1,446,720
7	สองพี่น้อง	1	50	160,000	13,600,000	933	9,094	3,637,552	109,126,560
8	สามชุก	-	-	-	-	287	221	88,200	2,646,000
9	อู่ทอง	-	-	-	-	420	1,724	689,752	20,692,560
10	หนองหญ้าไซ	-	-	-	-	30	30	12,180	365,400
รวม		2	185	592,000	50,320,000	4,448	26,822	10,728,920	321,867,600

สัตว์น้ำ		6. ปลาตุก				7. ปลาสวาย			
ที่	อำเภอ	จำนวน (ฟาร์ม)	เนื้อที่ เลี้ยงรวม (ไร่)	ผลผลิต (กก./ปี)	มูลค่า (บาท)	จำนวน (ฟาร์ม)	เนื้อที่ เลี้ยงรวม (ไร่)	ผลผลิต (กก./ปี)	มูลค่า (บาท)
1	เมืองสุพรรณบุรี	167	698	1,291,763	49,086,975	79	204	101,975	2,039,500
2	เดิมบางนางบวช	42	27	49,895	1,895,991	20	13	6,445	128,000
3	ด่านช้าง	8	6.3	11,563	4396,375	1	2	1,000	20,000
4	บางปลาม้า	153	638	1,180,226	44,848,588	45	304	151,795	3,035,900
5	ศรีประจันต์	23	65	120,250	4,569,500	13	18	8,875	177,500
6	ดอนเจดีย์	4	19	35,150	1,335,700	5	13	6,625	132,500
7	สองพี่น้อง	87	406	751,563	28,559,375	22	133	66,375	1,327,500
8	สามชุก	36	90	166,056	6,310,128	36	26	12,975	259,500
9	อู่ทอง	94	340	629,000	23,902,000	22	98	49,125	982,500
10	หนองหญ้าไซ	11	15	26,825	1,019,350	-	-	-	-
รวม		625	2,304	4,262,289	161,966,982	243	810	405,190	8,103,800

สัตว์น้ำ		8. ปลาแรด				9. ปลาตะบิม			
ที่	อำเภอ	จำนวน (ฟาร์ม)	เนื้อที่ เลี้ยงรวม (ไร่)	ผลผลิต (กก./ปี)	มูลค่า (บาท)	จำนวน (ฟาร์ม)	เนื้อที่ เลี้ยงรวม (ไร่)	ผลผลิต (กก./ปี)	มูลค่า (บาท)
1	เมืองสุพรรณบุรี	27	44	22,125	1,438,125	14	27	94,325	7,546,000
2	เดิมบางนางบวช	15	11	5,260	341,900	11	4	14,420	1,153,600
3	ด่านช้าง	-	-	-	-	1	2	7,000	560,000
4	บางปลาม้า	10	13	6,250	406,250	20	417	1,459,500	116,760,000
5	ศรีประจันต์	13	8	4,000	260,000	14	28	96,670	7,733,600
6	ดอนเจดีย์	-	-	-	-	9	8	28,000	2,240,000
7	สองพี่น้อง	5	9	4,250	276,250	6	14	48,125	3,850,000
8	สามชุก	4	6	2,750	178,750	22	14	47,355	3,788,400
9	อู่ทอง	3	6	3,000	195,000	6	19	66,500	5,320,000
10	หนองหญ้าไซ	-	-	-	-	-	-	-	-
รวม		77	95	47,635	3,096,275	103	532	1,861,895	148,951,600

สัตว์น้ำ		10. ปลาตะเพียนขาว				11. ปลาสลิด			
ที่	อำเภอ	จำนวน (ฟาร์ม)	เนื้อที่ เลี้ยงรวม (ไร่)	ผลผลิต (กก./ปี)	มูลค่า (บาท)	จำนวน (ฟาร์ม)	เนื้อที่ เลี้ยงรวม (ไร่)	ผลผลิต (กก./ปี)	มูลค่า (บาท)
1	เมืองสุพรรณบุรี	52	108	26,875	1,075,000	16	176.50	141,200	8,472,000
2	เดิมบางนางบวช	47	29	7,228	289,100	1	7	5,600	336,000
3	ด่านช้าง	64	57	14,188	567,500	-	-	-	-
4	บางปลาม้า	27	137	34,188	1,367,500	9	58	46,400	2,784,000
5	ศรีประจันต์	21	12	2,988	119,500	8	6.25	5,000	300,000
6	ดอนเจดีย์	2	3	625	25,000	1	5	4,000	240,000
7	สองพี่น้อง	17	82	20,500	820,000	11	77.40	61,920	3,715,200
8	สามชุก	55	67	16,843	673,700	4	4.38	3,504	210,240
9	อู่ทอง	15	28	7,063	282,500	5	14.75	11,800	708,000
10	หนองหญ้าไซ	35	44	10,938	437,500	-	-	-	-
รวม		335	566	141,433	5,657,300	55	349	279,424	16,765,440

สัตว์น้ำ		12. ปลาเลี้ยงในบ่อ				13. ปลากลาย			
ที่	อำเภอ	จำนวน (ฟาร์ม)	เนื้อที่เลี้ยงรวม (ไร่)	ผลผลิต (กก./ปี)	มูลค่า (บาท)	จำนวน (ฟาร์ม)	เนื้อที่เลี้ยงรวม (ไร่)	ผลผลิต (กก./ปี)	มูลค่า (บาท)
1	เมืองสุพรรณบุรี	13	57	20,038	400,750	1	5.0	7,250	507,500
2	เดิมบางนางบวช	1	2	700	14,000	-	-	-	-
3	ด่านช้าง	-	-	-	-	-	-	-	-
4	บางปลาม้า	7	28	9,713	194,250	7	27.3	39,513	2,765,875
5	ศรีประจันต์	2	1	438	8,750	8	17.3	25,013	1,750,875
6	ดอนเจดีย์	-	-	-	-	1	0.8	1,088	76,125
7	สองพี่น้อง	7	38	13,213	264,250	18	76.8	111,288	7,790,125
8	สามชุก	2	5	1,750	35,000	-	-	-	-
9	อู่ทอง	3	27	9,450	189,000	-	-	-	-
10	หนองหญ้าไซ	-	-	-	-	-	-	-	-
รวม		35	158	55,300	1,106,000	35	127	184,150	12,890,500

สัตว์น้ำ		14. กบ				15. ตะพาบน้ำ			
ที่	อำเภอ	จำนวน (ฟาร์ม)	เนื้อที่ เลี้ยงรวม (ไร่)	ผลผลิต (กก./ปี)	มูลค่า (บาท)	จำนวน (ฟาร์ม)	เนื้อที่ เลี้ยงรวม (ไร่)	ผลผลิต (กก./ปี)	มูลค่า (บาท)
1	เมืองสุพรรณบุรี	26	20	70,812	4,602,780	4	25	42,875	4,287,500
2	เดิมบางนางบวช	8	3	10,800	702,000	3	4	6,720	672,000
3	ด่านช้าง	1	1.3	1,813	117,813	-	-	-	-
4	บางปลาม้า	17	13	48,492	3,151,980	1	1	1,750	175,000
5	ศรีประจันต์	4	31	109,800	7,137,000	1	20	35,000	3,500,000
6	ดอนเจดีย์	7	7	23,868	1,551,420	-	-	-	-
7	สองพี่น้อง	7	8.86	31,968	2,077,920	1	0	438	43,750
8	สามชุก	8	1.52	5,472	355,680	7	32	55,353	5,535,250
9	อู่ทอง	4	6	22,176	1,441,440	-	-	-	-
10	หนองหญ้าไซ	2	0.6	2,232	145,080	4	18	32,340	3,234,000
รวม		84	92	327,433	21,283,113	21	100	174,475	17,447,500

สัตว์น้ำ		16. จระเข้				รวมทั้งจังหวัด			
ที่	อำเภอ	จำนวน (ฟาร์ม)	เนื้อที่ เลี้ยงรวม (ไร่)	ผลผลิต (กก./ปี)	มูลค่า (บาท)	จำนวน (ฟาร์ม)	เนื้อที่ เลี้ยงรวม (ไร่)	ผลผลิต (กก./ปี)	มูลค่า (บาท)
1	เมืองสุพรรณบุรี	7	3.5	1,209		1,135	4,257	4,059,454	271,686,170
2	เดิมบางนางบวช	7	1.1	265		500	815	562,439	37,558,651
3	ด่านช้าง	3	1.1	550		132	107	50,563	2,154,688
4	บางปลาม้า	4	36.2	1,870		2,887	26,169	23,566,489	2,208,084,526
5	ศรีประจันต์	3	0.3	520		241	608	897,685	75,915,085
6	ดอนเจดีย์	6	0.4	1,134		216	1,421	3,155,410	341,475,165
7	สองพี่น้อง	4	19.7	1,188		2,699	25,608	31,572,949	3,372,986,020
8	สามชุก	2	0.4	110		475	677	640,064	48,407,738
9	อู่ทอง	1	0.3	112		696	3,752	4,645,536	420,474,300
10	หนองหญ้าไซ	2	0.1	279		84	108	84,515	5,201,330
รวม		36	63.0	7,237		9,065	63,522	69,235,193	6,783,943,673

หมายเหตุ : ข้อมูลรวมทั้งจังหวัด **ยังไม่รวม**ผลผลิตจระเข้

ที่มา : สำนักงานประมงจังหวัดสุพรรณบุรี (ข้อมูล ณ 15 เมษายน 2566)

3.2.8 ศูนย์ข่าวชุมชนจังหวัดสุพรรณบุรี

ตารางที่ 53 รายชื่อศูนย์ข่าวชุมชน จังหวัดสุพรรณบุรี

ลำดับ ที่	รหัสทะเบียน	ปีที่ จัดตั้ง	ชื่อศูนย์ข่าวชุมชน	ที่ตั้ง		ชื่อ-สกุล ประธาน	เบอร์โทร
				หมู่	ตำบล		
อำเภอเมืองสุพรรณบุรี							
1	7201110027	2544	ศูนย์ข่าวชุมชนบ้านหัวไม้ซุง	3	ดอนโพธิ์ทอง	นายบุญเรือง พันธุ์จ้อย	087-0013351
2	7201170026	2545	ศูนย์ข่าวชุมชนตำบลสวนแตง	4	สวนแตง	นายพิชิต เกียรติสมพร	089-1742512
3	7201170003	2555	ศูนย์ข่าวชุมชนกลุ่มรวมใจพัฒนา บ้านสวนแตง	4	สวนแตง	นายมานะ รอดเชียงล้ำ	089-5473233
4	7201120002	2556	ศูนย์ข่าวชุมชนบ้านหนองขาม	3	ทุ่งคลี	นายสุเมศ นิยมเพ็ชร	081-7636129
5	7201070001	2559	ศูนย์ข่าวชุมชนตำบลคอนตาล	4	คอนตาล	นายสมเกียรติ จิวเชื้อพันธุ์	089-2600715
อำเภอเดิมบางนางบวช							
6	7202070024	2544	ศูนย์ข่าวชุมชนปทุมธานีสามแอก	1	โคกช้าง	นายทวิณ อ่วมอำพา	
7	7202070023	2544	ศูนย์ข่าวชุมชนบ้านห้วยหวาย	2	โคกช้าง	นางศรีไพร ดอคมะสังข์	081-8583548
8	7202070019		ศูนย์ข่าวชุมชนบ้านเจ็ดอาร์	3	โคกช้าง	นายนิยม ยิ้มแย้ม	
9	7202060021	2544	ศูนย์ข่าวชุมชนตำบลทุ่งคลี	1	ทุ่งคลี	นายภูมิพัฒน์ อินโต	099-3491548
10	7202060025	2544	ศูนย์ข่าวชุมชนบ้านคูเมือง	2	ทุ่งคลี	นายสุทิน กลิ่นน้ำหอม	
11	7202060004	2544	ศูนย์ข่าวชุมชนบ้านขุยโพธิ์	4	ทุ่งคลี	นายผดุง ไยน้อย	081-7580411
12	7202060022	2544	ศูนย์ข่าวชุมชนบ้านกุ่มโคก	5	ทุ่งคลี	นายณรงค์ มังกรราช	063-1384552
13	7202020020	2559	ศูนย์ข่าวชุมชนบ้านท่าเตียน	11	เดิมบาง	นายถาวร คำแดง	094-7783226
อำเภอบางปลาม้า							
14	7205060035	2549	ศูนย์ข่าวชุมชนบ้านหนองแขยง	8	ไผ่กองดิน	นายวาริ น้อยสำเนียง	086-9964948
15	7204020030	2556	ศูนย์ข่าวชุมชนบ้านตะลุ่มบ้านหมี่	7	มะขามล้ม	นายศักดิ์ศิลป์ วงษ์พันธุ์	091-8816072
อำเภอศรีประจันต์							
16	7205060032		ศูนย์ข่าวชุมชนศูนย์ส่งเสริมและผลิต พันธุ์ข้าวชุมชน หมู่ 7 ต. ปลายนา			นายยม ทองนวล	081-6522578
17	7205050028	2544	ศูนย์ข่าวชุมชนบ้านกระทุ่มด่าน	7	ดอนปรู	นายบุญส่ง วงษ์ทองดี	087-1719133
18	7205040005	2554	ศูนย์ข่าวชุมชนบ้านท่าคอย	4	บางงาม	นายณัฐวุฒิ ส่งเสริม	090-1427887
19	7205020006	2554	ศูนย์ข่าวชุมชนบ้านยางขาติม	2	บ้านกร่าง	นายสุพจน์ เพ็งสุวรรณ	081-0158678
20	7205020007	2543	ศูนย์ข่าวชุมชนบ้านโพธิ์ศรีเจริญ กลุ่ม 1	1	บ้านกร่าง	นายมงคล นิมวัย	085-6689298
อำเภอดอนเจดีย์							
21	7206020017	2557	ศูนย์ข่าวชุมชนสหกรณ์ การเกษตรดอนเจดีย์ จำกัด	3	หนองสาหร่าย	นายไตรศักดิ์ ภูซึ้ง	098-5397035
22	720600009	2554	ศูนย์ข่าวชุมชนวัดใหม่ราษฎร์บำรุง	1	ดอนเจดีย์	นายประสาร วงษ์มา	086-1704455
23	7206010018	2555	ศูนย์ข่าวชุมชนรัษฎาดอนเจดีย์	6	ดอนเจดีย์	นายกำพล ทองโสภิต	087-1519610
24	7206030008	2559	ศูนย์ข่าวชุมชนศิธาาราม	19	ไร่รถ	นางอุไทย ศูนย์ศรี	081-0084549
อำเภอสองพี่น้อง							
25	7205060034	2554	ศูนย์ข่าวชุมชนบ้านช้าง บางตาเถร	4	บ้านช้าง	นางชวนชื่น บุญเดช	089-9192232
26	7207020031		ศูนย์ข่าวชุมชนตำบลบางเลน			นายประเสริฐ จันทร์ตรี	089-0046846

ลำดับ ที่	รหัสทะเบียน	ปีที่ จัดตั้ง	ชื่อศูนย์ข้าวชุมชน	ที่ตั้ง		ชื่อ-สกุล ประธาน	เบอร์โทร
				หมู่	ตำบล		
อำเภอสามชุก							
27	7208070010	2544	ศูนย์ข้าวชุมชนโครงการเมล็ดพันธุ์ข้าวชุมชนหมู่ 4	4	กระเสี้ยว	นายประทุม กลิ่นมณฑา	083-3105700
28	7208060029		ศูนย์ข้าวชุมชนบ้านเนินมหาเศรษฐี			นายวิชา ทองโสภากา	089-0358452
29	7208040016	2544	ศูนย์ข้าวชุมชนบ้านโป่งแดง	2	หนองผักนาก	นายนิมิตร สว่างศรี	086-7650822
อำเภออุทุมพรพิสัย							
30	7209110015	2552	ศูนย์ข้าวชุมชนบ้านโคกยายเกตุ	7	เจดีย์	นายชัชวาลย์ จันทร์ฉาย	089-8159835
31	7209090011	2548	ศูนย์ข้าวชุมชนบ้านหนองงูเหลือม	9	พลับพลาไชย	นายอุบล ศรีบุญเพ็ง	085-7012682
32	7209040012	2559	ศูนย์ข้าวชุมชนตำบลบ้านดอน	6	บ้านดอน	นางปราณี ออเพชร	081-0154553
อำเภอหนองหญ้าไซ							
33	7210030013	2543	ศูนย์ข้าวชุมชนบ้านหนองจิกยาว	2	หนองโพธิ์	นายวงศ์ ธิญญเจริญ	098-9420608
34	7205060033	2549	ศูนย์ข้าวชุมชนบ้านลำพันบอง	4	หนองโพธิ์	นายพนม ระโหฐาน	061-6595080
35	7210000014	2547	ศูนย์ข้าวชุมชนบ้านปอหว่า	3	หนองหญ้าไซ	นายลำตวน แก้วเกตุ	062-4603271
36	7205060035	2555	ศูนย์ข้าวชุมชนบ้านโคกพระ	2	แจรงาม	นายสายชล เมฆฉาย	085-2980443

ที่มา : สถาบันวิทยาศาสตร์ข้าวแห่งชาติ (ข้อมูล ณ มีนาคม 2563)

ตารางที่ 54 รายชื่อศูนย์ข้าวชุมชนที่ยังไม่ได้ขึ้นทะเบียน

ที่	ชื่อศูนย์ข้าวชุมชน	ปีที่ ก่อตั้ง	สถานที่ก่อตั้ง			ชื่อประธานศูนย์ข้าวชุมชน
			หมู่ที่	ตำบล	อำเภอ	
1	ศูนย์ข้าวชุมชนบ้านพันตาลี	2552	6	ดอนกำยาน	เมือง	นายแสวง พรหมพิท
2	ศูนย์ข้าวชุมชนบ้านไร่รถ	2559	10	ไร่รถ	ดอนเจดีย์	นายสวัสดิ์ พันธุ์มาต
3	ศูนย์ข้าวชุมชนบ้านโพธิ์ศรีเจริญ 2	2543	6	บ้านกร่าง	ศรีประจันต์	นายสำรวย ผิวแดง
4	ศูนย์ข้าวชุมชนบ้านโพธิ์ศรีเจริญ 4	2543	6	บ้านกร่าง	ศรีประจันต์	นายกำจร เรืองศรี
5	ศูนย์ข้าวชุมชนบ้านหนองเพียร	2544	2	บางงาม	ศรีประจันต์	นางสายทอง แจ่มใจ
6	ศูนย์ข้าวชุมชนหมู่ 5 ต.จรเข้สามพัน	2544	5	จรเข้สามพัน	อุทุมพร	นายปัญญา ไคร้ครวย
7	ศูนย์ข้าวชุมชนบ้านลำพันบอง	2559	4	หนองโพธิ์	หนองหญ้าไซ	นายปรีชา ภูซัง
8	ศูนย์ข้าวชุมชนบ้านไผ่แดง	2543	1	วังน้ำเย็น	บางปลาม้า	นายชุมพล สว่างอารมณ์
9	ศูนย์ข้าวชุมชนบ้านไผ่ม่วง	2543	4	วังน้ำเย็น	บางปลาม้า	นายสมศักดิ์ ศรีหอมกลิ่น
10	ศูนย์ข้าวชุมชนบ้านลานคา	2553	3	โคกคราม	บางปลาม้า	นายศรีไพรซ์ วงษ์วันดี
11	ศูนย์ข้าวชุมชนวัดโบสถ์	2551	2	วัดโบสถ์	บางปลาม้า	น.ส.สายเวียงจันทร์ กรรพฤทธิ
12	ศูนย์ข้าวชุมชนตำบลวัดดาว	2552	7	วัดดาว	บางปลาม้า	นายพนม ร้อนแก่นจันทร์
13	ศูนย์ข้าวชุมชนบ้านสระ	2543	1	บ้านสระ	สามชุก	นายแล กล้าหาญ
14	ศูนย์ข้าวชุมชนบ้านสระ	2544	5	บ้านสระ	สามชุก	นายสุบิน อภิเดช
15	ศูนย์ข้าวชุมชนวังจิก	2543	5	วังจิก	สามชุก	นายสีนวล เกิดสมบุญ
16	ศูนย์ข้าวชุมชนสามชุก	2542	4	สามชุก	สามชุก	นายประจักษ์ จันทร์โท
17	ศูนย์ข้าวชุมชนย่านยาว	2542	5	ย่านยาว	สามชุก	นายสุพจน์ คำหอม
18	ศูนย์ข้าวชุมชนบางปลาม้า			องครักษ์	บางปลาม้า	นายรัตน์ ประเสริฐสม
19	ศูนย์ข้าวชุมชนบ้านท่ากุ่ม			หนองสาหร่าย	ดอนเจดีย์	นายยิ่ง อินสว่าง
20	ศูนย์ข้าวชุมชนบ้านตะค่า			ตะค่า	บางปลาม้า	นายสุบิน ศรีดี
21	ศูนย์ข้าวชุมชนบ้านเกาะคู			นางบวช	เดิมบางนางบวช	นายวินัย อ้นมณี

ที่มา : สถาบันวิทยาศาสตร์ข้าวแห่งชาติ (ข้อมูล ณ มีนาคม 2563)

3.2.8 องค์การเกษตรกร สถาบันเกษตรกร

ตารางที่ 55 จำนวนและสมาชิกสถาบันเกษตรกรจังหวัดสุพรรณบุรี ปี 2565

อำเภอ	กลุ่มเกษตรกร ¹		กลุ่มแม่บ้านเกษตรกร ²		กลุ่มยุวเกษตรกร ³		กลุ่มวิสาหกิจชุมชน ⁴	
	กลุ่ม	สมาชิก (ราย)	กลุ่ม	สมาชิก (ราย)	กลุ่ม	สมาชิก (ราย)	กลุ่ม	สมาชิก (ราย)
เมืองสุพรรณบุรี	2	121	12	139	4	76	77	1,304
ดอนเจดีย์	5	263	8	93	5	117	35	651
ด่านช้าง	1	80	10	124	7	117	63	956
เดิมบางนางบวช	4	224	11	132	9	118	101	1,908
บางปลาม้า	1	148	11	115	9	129	61	1,393
ศรีประจันต์	1	43	9	100	7	135	44	664
สองพี่น้อง	2	254	11	110	7	91	100	2,393
สามชุก	7	369	7	75	5	89	94	1,244
หนองหญ้าไซ	2	101	9	173	6	125	77	1,313
อู่ทอง	2	137	10	120	11	164	198	2,884
รวม	27	1,740	98	1,181	70	1,161	850	14,710

¹ ที่มา : สำนักงานสหกรณ์จังหวัด (ข้อมูล ณ มีนาคม 2566)

^{2,3,4} ที่มา : สำนักงานเกษตรจังหวัดสุพรรณบุรี (ข้อมูล ณ เมษายน 2566)

ตารางที่ 56 จำนวนและสมาชิกสหกรณ์ จังหวัดสุพรรณบุรี ปี 2565

อำเภอ	ประเภทสหกรณ์ (ราย)							รวม
	การเกษตร	ประมง	นิคม	ออมทรัพย์	ร้านค้า	บริการ	เครดิต ยูเนียน	
เมืองสุพรรณบุรี	6,494			15,939		1,662		24,095
ดอนเจดีย์	1,768					56		1,824
ด่านช้าง	1,985		2,292			90		4,367
เดิมบางนางบวช	2,127				322	1,936	1,962	6,347
บางปลาม้า	5,844	27				382		6,253
ศรีประจันต์	49,371			361		138		49,870
สองพี่น้อง	3,799			612		865	289	5,565
สามชุก	4,641					73		4,714
หนองหญ้าไซ	2,582					203		2,785
อู่ทอง	4,249					143		4,392
รวม	82,860	27	2,292	16,912	322	5,548	2,251	110,212

ที่มา : สำนักงานสหกรณ์จังหวัดสุพรรณบุรี (ข้อมูล ณ มีนาคม 2566)

3.2.9 แหล่ง/ศูนย์เรียนรู้และบริการด้านการเกษตร

ตารางที่ 57 รายชื่อศูนย์เรียนรู้การเพิ่มประสิทธิภาพการผลิตสินค้าเกษตร (ศพก.) จังหวัดสุพรรณบุรี

ที่	เกษตรกรต้นแบบ		ที่ตั้งศูนย์			สินค้าหลัก	จุดเด่นของศูนย์
	ชื่อ-สกุล	โทรศัพท์	หมู่ที่	ตำบล	อำเภอ		
1	นายสวัสดิ์ ชีพบุรีรัตน์	080-6549275	4	สวนแดง	เมืองสุพรรณบุรี	ข้าว	1. เกษตรผสมผสาน 2. เกษตรทฤษฎีใหม่
2	นางสาวณีย์ โพธิ์รัง	086-8055479	11	เดิมบาง	เดิมบางนางบวช	ข้าว	1.การปรับหน้าดินด้วยระบบเลเซอร์ 2.การทำนาแบบเปียกสลับแห้ง 3.การใช้ปุ๋ยตามค่าวิเคราะห์ดิน 4.การแปรสภาพฟางและตอซัง 5.การจัดการศัตรูพืชแบบผสมผสาน (IPM)
3	นายสุรศักดิ์ ธีญญเจริญ	089-0139945	11	หนองมะค่าโมง	ด่านช้าง	อ้อยโรงงาน	การใช้ระบบน้ำหยดในการผลิตอ้อย
4	นายชัยพร พรหมพันธุ์	081-1782813	1	บางใหญ่	บางปลาม้า	ข้าว	1.การใช้เทคโนโลยีเครื่องจักรกลการเกษตร 2.การผลิตและใช้สารชีวภัณฑ์ในการป้องกันกำจัดศัตรูข้าว
5	นายอนุสรณ์ สุพรรณโรจน์	089-0665085	4	บางงาม	ศรีประจันต์	ข้าว	การลดต้นทุนการผลิตข้าว
6	นายสุริยา ศรีโพธิ์ทอง	085-4919007	6	ดอนเจดีย์	ดอนเจดีย์	ข้าว	1.การลดต้นทุนการผลิตข้าว 2.การผลิตปุ๋ยอินทรีย์ป่นเม็ด
7	นายสมหวัง ใจเอื้อย	089-8076400	5	ศรีสำราญ	สองพี่น้อง	ข้าว	1. ลดต้นทุนการผลิต 2. การใช้ปุ๋ยตามค่าวิเคราะห์ดิน
8	นายนิมิต สว่างศรี	086-7650822	2	หนองผักนาก	สามชุก	ข้าว	1. ใช้ปุ๋ยตามค่าวิเคราะห์ดิน 2. ใช้ชีวภัณฑ์ป้องกันกำจัดศัตรูพืช 3. ปลูกพืชหลังนาโดยใช้ระบบตลาดนำการผลิต
9	นายปัญญา ไคร์ครวญ	080-4322003	5	จรเข้สามพัน	อู่ทอง	ข้าว	1.การปลูกข้าวอินทรีย์ 2.การปลูกผักอินทรีย์
10	นายสุภรณ์ สัจจวรรณะ	089-7454203	1	หนองราชวัตร	หนองหญ้าไซ	ข้าว	การทำนาเปียกสลับแห้งแก้งข้าว

ที่มา : สำนักงานเกษตรจังหวัดสุพรรณบุรี (ข้อมูล ณ เมษายน 2566)

ตารางที่ 58 จำนวน แหล่ง/ศูนย์เรียนรู้และบริการด้านการเกษตร จังหวัดสุพรรณบุรี ปี 2565

อำเภอ	ศพก.	ศูนย์เครือข่าย ศพก.	สบกต.	ศูนย์ ปราชญ์	ศูนย์เรียนรู้ การสหกรณ์	ศูนย์ถ่ายทอดเทคโนโลยีด้าน การพัฒนาที่ดิน
เมืองสุพรรณบุรี	1	21	19	1		1
ดอนเจดีย์	1	17	14		1	
ด่านช้าง	1	12	7		1	
เดิมบางนางบวช	1	19	14		1	
บางปลาม้า	1	18	9			
ศรีประจันต์	1	13	5		1	
สองพี่น้อง	1	17	14			
สามชุก	1	13	7		1	
หนองหญ้าไซ	1	20	13		1	1
อู่ทอง	1	18	6			
รวม	10	168	108	1	6	2

ที่มา : หน่วยงานสังกัดกระทรวงเกษตรและสหกรณ์ จังหวัดสุพรรณบุรี

3.2.10 ศูนย์จัดการศัตรูพืชชุมชน (ศจช.)

ตารางที่ 59 ทำเนียบศูนย์จัดการศัตรูพืชชุมชน (ศจช.) จังหวัดสุพรรณบุรี ปี 2565

ที่	ชื่อศูนย์จัดการศัตรูพืชชุมชน	ชื่อประธานศูนย์จัดการศัตรูพืชชุมชน	ปีที่จัดตั้ง	จำนวนสมาชิก	หมู่ที่	ตำบล	อำเภอ	ชนิดพืชหลัก
1	ศูนย์จัดการศัตรูพืชชุมชนโคโคเคม่า	นางระดับพิณ ทับทิมทอง	2552	41	1	โคโคเคม่า	เมืองสุพรรณบุรี	ข้าวเจ้า
2	ศูนย์จัดการศัตรูพืชชุมชนสนามชัย	นายคำรณ ดวงจันทร์	2552	30	2	สนามชัย	เมืองสุพรรณบุรี	ข้าวเจ้า
3	ศูนย์จัดการศัตรูพืชชุมชนบางกุ่ม	นายเกรียงศักดิ์ สง่างาม	2555	30	3	บางกุ่ม	เมืองสุพรรณบุรี	ข้าวเจ้า
4	ศูนย์จัดการศัตรูพืชชุมชนสระแก้ว	นายสมเดช แดงวงศ์	2560	30	2	สระแก้ว	เมืองสุพรรณบุรี	ข้าวเจ้า
5	ศูนย์จัดการศัตรูพืชชุมชนไผ่ขวาง	นายสว่าง อู่พันธุ์	2555	30	5	ไผ่ขวาง	เมืองสุพรรณบุรี	ข้าวเจ้า
6	ศูนย์จัดการศัตรูพืชชุมชนท่าระหัด	นายสุชาติ สายศิลป์	2552	30	4	ท่าระหัด	เมืองสุพรรณบุรี	ข้าวเจ้า
7	ศูนย์จัดการศัตรูพืชชุมชนศาลาขาว	นายเสริม เสือน้อย	2552	30	3	ศาลาขาว	เมืองสุพรรณบุรี	ข้าวเจ้า
8	ศูนย์จัดการศัตรูพืชชุมชนสวนแตง	นายพิชิต เกียรติสมพร	2552	30	4	สวนแตง	เมืองสุพรรณบุรี	ข้าวเจ้า
9	ศูนย์จัดการศัตรูพืชชุมชนโพธิ์พระยา	นายอำไพพล นิลน้ำคำ	2560	31	2	โพธิ์พระยา	เมืองสุพรรณบุรี	ข้าวเจ้า
10	ศูนย์จัดการศัตรูพืชชุมชนบ้านโพธิ์	นายเฉลิม นิมนวล	2560	34	1	บ้านโพธิ์	เมืองสุพรรณบุรี	ข้าวเจ้า
11	ศูนย์จัดการศัตรูพืชชุมชนพิหารแดง	นายสระ สอดศรี	2555	30	6	พิหารแดง	เมืองสุพรรณบุรี	ข้าวเจ้า
12	ศูนย์จัดการศัตรูพืชชุมชนพิหารแดง(มะม่วง)	นายอนันต์ ธรรมโชโต	2552	30	5	พิหารแดง	เมืองสุพรรณบุรี	มะม่วง
13	ศูนย์จัดการศัตรูพืชชุมชนตลิ่งชัน	นายรุ่งธรรม แก้วทิพย์	2552	30	2	ตลิ่งชัน	เมืองสุพรรณบุรี	ข้าวเจ้า
14	ศูนย์จัดการศัตรูพืชชุมชนดอนตาล	นายสมเกียรติ จิวเชื้อพันธุ์	2555	30	4	ดอนตาล	เมืองสุพรรณบุรี	ข้าวเจ้า
15	ศูนย์จัดการศัตรูพืชชุมชนดอนกำยาน	นายวินัย สุมลเวช	2552	30	9	ดอนกำยาน	เมืองสุพรรณบุรี	ข้าวเจ้า

ที่	ชื่อศูนย์จัดการศัตรูพืชชุมชน	ชื่อประธานศูนย์จัดการศัตรูพืชชุมชน	ปีที่จัดตั้ง	จำนวนสมาชิก	หมู่ที่	ตำบล	อำเภอ	ชนิดพืชหลัก
16	ศูนย์จัดการศัตรูพืชชุมชนดอนมะสังข์	น.ส.กนกวรรณ ยางทอง	2556	30	4	ดอนมะสังข์	เมืองสุพรรณบุรี	ข้าวเจ้า
17	ศูนย์จัดการศัตรูพืชชุมชนทับตีเหล็ก	นายปิยะ เจนสมุทร	2552	30	3	ทับตีเหล็ก	เมืองสุพรรณบุรี	ข้าวเจ้า
18	ศูนย์จัดการศัตรูพืชชุมชนดอนโพธิ์ทอง	นายอุดร รูปโหม	2552	30	3	ดอนโพธิ์ทอง	เมืองสุพรรณบุรี	ข้าวเจ้า
19	ศูนย์จัดการศัตรูพืชชุมชนสนามคลี	นายสุเมศ ฉิมเพ็ชร	2552	30	3	สนามคลี	เมืองสุพรรณบุรี	ข้าวเจ้า
20	ศูนย์จัดการศัตรูพืชชุมชนตลิ่งชัน	นายบำรุง ผลมุข	2556	30	3	ตลิ่งชัน	เมืองสุพรรณบุรี	มะม่วง
21	ศูนย์จัดการศัตรูพืชชุมชนดอนมะสังข์(มะม่วง)	นายอุทัย นักร้อง	2556	30	1	ดอนมะสังข์	เมืองสุพรรณบุรี	มะม่วง
22	ศูนย์จัดการศัตรูพืชชุมชนตำบลเดิมบาง	นางสวณีย์ โพธิ์รัง	2553	35	11	เดิมบาง	เดิมบางนางบวช	ข้าวเจ้า
23	ศูนย์จัดการศัตรูพืชชุมชนตำบลทุ่งคลี	นายผดุง ใยน้อย	2555	30	4	ทุ่งคลี	เดิมบางนางบวช	ข้าวเจ้า
24	ศูนย์จัดการศัตรูพืชชุมชนตำบลนางบวช	นางจารุวรรณ ตันติจิตจารณ์	2552	30	10	นางบวช	เดิมบางนางบวช	ข้าวเจ้า
25	ศูนย์จัดการศัตรูพืชชุมชนตำบลหัวนา	นางสมบัติ รุ่งโรจน์	2555	30	5	หัวนา	เดิมบางนางบวช	ข้าวเจ้า
26	ศูนย์จัดการศัตรูพืชชุมชนตำบลป่าสะแก	นายวิรัช ทองไพรวรรณ	2555	43	2	ป่าสะแก	เดิมบางนางบวช	ข้าวเจ้า
27	ศูนย์จัดการศัตรูพืชชุมชนตำบลหัวเขา	นายชลิต หอมยามเย็น	2552	30	1	หัวเขา	เดิมบางนางบวช	ข้าวเจ้า
28	ศูนย์จัดการศัตรูพืชชุมชนตำบลบ่อกรู	นางมะลิ กาฬภักดี	2552	30	2	บ่อกรู	เดิมบางนางบวช	ข้าวเจ้า
29	ศูนย์จัดการศัตรูพืชชุมชนตำบลหนองกระทุ่ม	นายสายหยุด จันทรรัตน์	2555	30	2	หนองกระทุ่ม	เดิมบางนางบวช	ข้าวเจ้า
30	ศูนย์จัดการศัตรูพืชชุมชนตำบลเขาพระ	นายพัฒนพัศ เฉลิมธนาวัฒน์	2555	35	1	เขาพระ	เดิมบางนางบวช	ข้าวเจ้า
31	ศูนย์จัดการศัตรูพืชชุมชนตำบลปากน้ำ	นายยุธนา ถึงทอง	2552	31	1	ปากน้ำ	เดิมบางนางบวช	ข้าวเจ้า
32	ศูนย์จัดการศัตรูพืชชุมชนตำบลยางนอน	นายสมภพ ดาวเรือง	2555	32	2	ยางนอน	เดิมบางนางบวช	ข้าวเจ้า
33	ศูนย์จัดการศัตรูพืชชุมชนตำบลโคกช้าง	นายประจักษ์ แสงอ่อน	2564	30	5	โคกช้าง	เดิมบางนางบวช	ข้าวเจ้า

ที่	ชื่อศูนย์จัดการศัตรูพืชชุมชน	ชื่อประธานศูนย์จัดการศัตรูพืชชุมชน	ปีที่จัดตั้ง	จำนวนสมาชิก	หมู่ที่	ตำบล	อำเภอ	ชนิดพืชหลัก
34	ศูนย์จัดการศัตรูพืชชุมชนตำบลเขาติน	นายสมพงษ์ แก้วน้อย	2564	30	1	เขาติน	เดิมบางนางบวช	ข้าวเจ้า
35	ศูนย์จัดการศัตรูพืชชุมชนตำบลห้วยนา	นางสุดสายชล จินสุขแสง	2554	30	2	ห้วยนา	เดิมบางนางบวช	มันสำปะหลัง โรงงาน
36	ศูนย์จัดการศัตรูพืชชุมชนตำบลหนองกระทุ่ม	นางน้ำอ้อย เนียมพันธุ์	2553	30	5	หนองกระทุ่ม	เดิมบางนางบวช	มันสำปะหลัง โรงงาน
37	ศูนย์จัดการศัตรูพืชชุมชนองค์พระ	น.ส.วาทีตย์ เพิ่มพูล	2554	30	7	องค์พระ	ด่านช้าง	มันสำปะหลัง โรงงาน
38	ศูนย์จัดการศัตรูพืชชุมชนวังยาว	นายเกื้อ ใจแสน	2554	30	6	วังยาว	ด่านช้าง	มันสำปะหลัง โรงงาน
39	ศูนย์จัดการศัตรูพืชชุมชนนิคมกระเสียว	นางรุ่งรัตน์ กุนพันธ์	2554	30	2	นิคมกระเสียว	ด่านช้าง	มันสำปะหลัง โรงงาน
40	ศูนย์จัดการศัตรูพืชชุมชนห้วยขมิ้น	นายสำรวย แก้วฉ่ำ	2554	30	2	ห้วยขมิ้น	ด่านช้าง	มันสำปะหลัง โรงงาน
41	ศูนย์จัดการศัตรูพืชชุมชนหนองมะค่าโมง	นายปรีชา ชัยรอด	2554	30	16	หนองมะค่าโมง	ด่านช้าง	มันสำปะหลัง โรงงาน
42	ศูนย์จัดการศัตรูพืชชุมชนด่านช้าง	น.ส.ขวัญเรือน ว่างาม	2559	30	16	ด่านช้าง	ด่านช้าง	มันสำปะหลัง โรงงาน

ที่	ชื่อศูนย์จัดการศัตรูพืชชุมชน	ชื่อประธานศูนย์จัดการศัตรูพืชชุมชน	ปีที่จัดตั้ง	จำนวนสมาชิก	หมู่ที่	ตำบล	อำเภอ	ชนิดพืชหลัก
43	ศูนย์จัดการศัตรูพืชชุมชนกฤษณา	นางทุเรียน ศรีเพียงจันทร์	2552	30	2	กฤษณา	บางปลาม้า	ข้าวเจ้า
44	ศูนย์จัดการศัตรูพืชชุมชนโคกคราม	นายศรีไพรัช วงษ์วันดี	2552	30	3	โคกคราม	บางปลาม้า	ข้าวเจ้า
45	ศูนย์จัดการศัตรูพืชชุมชนจรเข้ใหญ่	นายณรงค์ชัย โถแพร่	2552	30	8	จรเข้ใหญ่	บางปลาม้า	ข้าวเจ้า
46	ศูนย์จัดการศัตรูพืชชุมชนตะค่า	นายสมโภช ยิ้มจันทร์	2552	30	6	ตะค่า	บางปลาม้า	ข้าวเจ้า
47	ศูนย์จัดการศัตรูพืชชุมชนบางปลาม้า	นายฉลา นิลวรรณ	2552	30	12	บางปลาม้า	บางปลาม้า	ข้าวเจ้า
48	ศูนย์จัดการศัตรูพืชชุมชนบางใหญ่	นางดวงเดือน เหลื่อมเพชร	2552	30	6	บางใหญ่	บางปลาม้า	ข้าวเจ้า
49	ศูนย์จัดการศัตรูพืชชุมชนบ้านแหลม	นายภิรมย์ ศรีสังข์งาม	2552	30	4	บ้านแหลม	บางปลาม้า	ข้าวเจ้า
50	ศูนย์จัดการศัตรูพืชชุมชนไผ่กองดิน	นายอำนาจ ดอกพิกุล	2552	30	8	ไผ่กองดิน	บางปลาม้า	ข้าวเจ้า
51	ศูนย์จัดการศัตรูพืชชุมชนมะขามล้ม	นายวสันต์ พันตัน	2552	30	7	มะขามล้ม	บางปลาม้า	ข้าวเจ้า
52	ศูนย์จัดการศัตรูพืชชุมชนวังน้ำเย็น	นายจอม บุญล้ำ	2552	30	5	วังน้ำเย็น	บางปลาม้า	ข้าวเจ้า
53	ศูนย์จัดการศัตรูพืชชุมชนวัดดาว	น.ส.น้ำหวาน นิยมทอง	2552	30	5	วัดดาว	บางปลาม้า	ข้าวเจ้า
54	ศูนย์จัดการศัตรูพืชชุมชนวัดโบสถ์	นายบุญเหลือ วงษ์พันธ์	2552	30	6	วัดโบสถ์	บางปลาม้า	ข้าวเจ้า
55	ศูนย์จัดการศัตรูพืชชุมชนสาละ	นายมลชัย มีแก้ว	2552	30	2	สาละ	บางปลาม้า	ข้าวเจ้า
56	ศูนย์จัดการศัตรูพืชชุมชนองครักษ์	นายณพัรัตน์ เจริญผล	2552	30	1	องครักษ์	บางปลาม้า	ข้าวเจ้า
57	ศูนย์จัดการศัตรูพืชชุมชนตำบลวังยาง	นายสถิตย์ มาลัยทอง	2555	32	3	วังยาง	ศรีประจันต์	ข้าวเจ้า
58	ศูนย์จัดการศัตรูพืชชุมชนตำบลศรีประจันต์	น.ส.สุนัน พลະเจริญ	2555	30	4	ศรีประจันต์	ศรีประจันต์	ข้าวเจ้า
59	ศูนย์จัดการศัตรูพืชชุมชนตำบลดอนปอ	นายบุญมา มะลิวัลย์	2555	31	7	ดอนปอ	ศรีประจันต์	ข้าวเจ้า
60	ศูนย์จัดการศัตรูพืชชุมชนตำบลบางงาม	นายอนุสรณ์ สุพรรณโรจน์	2555	30	4	บางงาม	ศรีประจันต์	ข้าวเจ้า

ที่	ชื่อศูนย์จัดการศัตรูพืชชุมชน	ชื่อประธานศูนย์จัดการศัตรูพืชชุมชน	ปีที่จัดตั้ง	จำนวนสมาชิก	หมู่ที่	ตำบล	อำเภอ	ชนิดพืชหลัก
61	ศูนย์จัดการศัตรูพืชชุมชนตำบลมดแดง	นางไกล่รุ่ง แก้วเจริญ	2555	30	3	มดแดง	ศรีประจันต์	ข้าวเจ้า
62	ศูนย์จัดการศัตรูพืชชุมชนตำบลบ้านกร่าง	นายสุพจน์ เพ็งสุวรรณ	2555	30	2	บ้านกร่าง	ศรีประจันต์	ข้าวเจ้า
63	ศูนย์จัดการศัตรูพืชชุมชนตำบลวังหว่า	นายถวัลย์ เปรมทอง	2555	31	5	วังหว่า	ศรีประจันต์	ข้าวเจ้า
64	ศูนย์จัดการศัตรูพืชชุมชนตำบลปลายนา	นางสมพิศ ขวัญปลอด	2555	30	4	ปลายนา	ศรีประจันต์	ข้าวเจ้า
65	ศูนย์จัดการศัตรูพืชชุมชนตำบลวังน้ำซับ	นายทองหล่อ แสงอินทร์	2555	30	5	วังน้ำซับ	ศรีประจันต์	ข้าวเจ้า
66	ศูนย์จัดการศัตรูพืชชุมชนตำบลดอนเจดีย์	นายประसार วงษ์มา	2559	30	1	ดอนเจดีย์	ดอนเจดีย์	ข้าวเจ้า
67	ศูนย์จัดการศัตรูพืชชุมชนตำบลหนองสาหร่าย	นายบุญศรี มณีวงษ์	2559	30	10	หนองสาหร่าย	ดอนเจดีย์	ข้าวเจ้า
68	ศูนย์จัดการศัตรูพืชชุมชนไร่ธรรมใจ ตำบลไร่รถ	นางอุไทย ศูนย์ศรี	2559	30	1	ไร่รถ	ดอนเจดีย์	ข้าวเจ้า
69	ศูนย์จัดการศัตรูพืชชุมชนตำบลสระกระโจม	น.ส.รวง จำปานิล	2559	30	1	สระกระโจม	ดอนเจดีย์	ข้าวเจ้า
70	ศูนย์จัดการศัตรูพืชชุมชนตำบลทะเลบก	นายละเอียด พันธุ์แดง	2559	30	1	ทะเลบก	ดอนเจดีย์	ข้าวเจ้า
71	ศูนย์จัดการศัตรูพืชชุมชนตำบลทุ่งคอก	นายอนุวัฒน์ ช่างโชติ	2559	20	9	ทุ่งคอก	สองพี่น้อง	ข้าวเจ้า
72	ศูนย์จัดการศัตรูพืชชุมชนตำบลบ่อสุพรรณ	นายวิเชียร ฉัตรทองดี	2559	20	6	บ่อสุพรรณ	สองพี่น้อง	ข้าวเจ้า
73	ศูนย์จัดการศัตรูพืชชุมชนตำบลบางตาเถร	นายเชตตะวัน คำเนื้อดี	2559	20	7	บางตาเถร	สองพี่น้อง	ข้าวเจ้า
74	ศูนย์จัดการศัตรูพืชชุมชนตำบลศรีสำราญ	นายสมหวัง ใจเอื้อย	2559	20	5	ศรีสำราญ	สองพี่น้อง	ข้าวเจ้า
75	ศูนย์จัดการศัตรูพืชชุมชนตำบลต้นตาล	นายอนุ ศรีภักดี	2559	20	1	ต้นตาล	สองพี่น้อง	ข้าวเจ้า
76	ศูนย์จัดการศัตรูพืชชุมชนตำบลหัวโพธิ์	นายภาณุวัฒน์ ติเยาว์	2559	20	10	หัวโพธิ์	สองพี่น้อง	ข้าวเจ้า
77	ศูนย์จัดการศัตรูพืชชุมชนตำบลบางพลับ	นายประกิจ บัวพิมพ์	2559	20	6	บางพลับ	สองพี่น้อง	ข้าวเจ้า
78	ศูนย์จัดการศัตรูพืชชุมชนตำบลบ้านกุ่ม	นายวินัย เปี่ยมสุขไส	2559	20	6	บ้านกุ่ม	สองพี่น้อง	ข้าวเจ้า

ที่	ชื่อศูนย์จัดการศัตรูพืชชุมชน	ชื่อประธานศูนย์จัดการศัตรูพืชชุมชน	ปีที่จัดตั้ง	จำนวนสมาชิก	หมู่ที่	ตำบล	อำเภอ	ชนิดพืชหลัก
79	ศูนย์จัดการศัตรูพืชชุมชนตำบลบางเลน	น.ส.ไกล่รุ่ง สอนกลิ่น	2559	20	4	บางเลน	สองพี่น้อง	ข้าวเจ้า
80	ศูนย์จัดการศัตรูพืชชุมชนตำบลบ้านช้าง	นางทัศนีย์ แดงประเสริฐ	2559	20	1	บ้านช้าง	สองพี่น้อง	ข้าวเจ้า
81	ศูนย์จัดการศัตรูพืชชุมชนตำบลบางตะเคียน	นายสมปอง แดงดี	2559	20	6	บางตะเคียน	สองพี่น้อง	ข้าวเจ้า
82	ศูนย์จัดการศัตรูพืชชุมชนตำบลเนินพระปรารักษ์	นายบุญสืบ เกิดโศคา	2559	20	4	เนินพระปรารักษ์	สองพี่น้อง	ข้าวเจ้า
83	ศูนย์จัดการศัตรูพืชชุมชนตำบลหนองสะเดา	นายวิชา ทองโสภากา	2561	34	3	หนองสะเดา	สามชุก	ข้าวเจ้า
84	ศูนย์จัดการศัตรูพืชชุมชนตำบลกระเสี้ยว	นายสมประสงค์ กรอบทอง	2562	30	4	กระเสี้ยว	สามชุก	ข้าวเจ้า
85	ศูนย์จัดการศัตรูพืชชุมชนตำบลกระเสี้ยว (มะม่วง)	นายประสงค์ มะลิตอง	2562	30	4	กระเสี้ยว	สามชุก	มะม่วง
86	ศูนย์จัดการศัตรูพืชชุมชนหนองผักนาก	นายยอด อินสว่าง	2560	30	7	หนองผักนาก	สามชุก	ข้าวเจ้า
87	ศูนย์จัดการศัตรูพืชชุมชนหนองผักนาก (มะม่วง)	นายมนโน สว่างศรี	2560	30	7	หนองผักนาก	สามชุก	มะม่วง
88	ศูนย์จัดการศัตรูพืชชุมชนตำบลวังลึก	นายเกรียงศักดิ์ เครือแก้ว	2560	41	11	วังลึก	สามชุก	ข้าวเจ้า
89	ศูนย์จัดการศัตรูพืชชุมชนตำบลย่านยาว	นายอนันต์ วงษา	2560	30	4	ย่านยาว	สามชุก	ข้าวเจ้า
90	ศูนย์จัดการศัตรูพืชชุมชนตำบลย่านยาว (มะม่วง)	นายประจวบ ศรีนาค	2561	30	8	ย่านยาว	สามชุก	มะม่วง
91	ศูนย์จัดการศัตรูพืชชุมชนตำบลสามชุก	นายดุรงค์ฤทธิ์ ท้าวลา	2561	30	1	สามชุก	สามชุก	ข้าวเจ้า
92	ศูนย์จัดการศัตรูพืชชุมชนตำบลบ้านสระ	นายประกิจ แจ่มจันทร์	2560	30	7	บ้านสระ	สามชุก	ข้าวเจ้า
93	ศูนย์จัดการศัตรูพืชชุมชนตำบลบ้านดอน	นายสีปงษ์ ออเพชร	2552	30	6	บ้านดอน	อู่ทอง	ข้าวเจ้า
94	ศูนย์จัดการศัตรูพืชชุมชนตำบลเจดีย์	นายอนิรุฑ มโนสิงห์สุวรรณ	2554	30	6	เจดีย์	อู่ทอง	ข้าวเจ้า

ที่	ชื่อศูนย์จัดการศัตรูพืชชุมชน	ชื่อประธานศูนย์จัดการศัตรูพืชชุมชน	ปีที่จัดตั้ง	จำนวนสมาชิก	หมู่ที่	ตำบล	อำเภอ	ชนิดพืชหลัก
95	ศูนย์จัดการศัตรูพืชชุมชนตำบลยั้งทะลาย	นายสนอง เสนารัตน์	2552	30	2	ยั้งทะลาย	อุ้มทอง	ข้าวเจ้า
96	ศูนย์จัดการศัตรูพืชชุมชนตำบลดอนมะเกลือ	นายอำนาจ เหมใจหาญ	2562	29	11	ดอนมะเกลือ	อุ้มทอง	ข้าวเจ้า
97	ศูนย์จัดการศัตรูพืชชุมชนตำบลจรเข้สามพัน	นายกำจัด ช่างเขียว	2552	30	6	จรเข้สามพัน	อุ้มทอง	ข้าวเจ้า
98	ศูนย์จัดการศัตรูพืชชุมชนตำบลหนองไธสง	นายสัมฤทธิ์ หล้าจรรยา	2555	31	7	หนองไธสง	อุ้มทอง	ข้าวเจ้า
99	ศูนย์จัดการศัตรูพืชชุมชน(ข้าว) ตำบลอุ้มทอง	น.ส.จิรวรรณ หลักเพชร	2555	31	2	อุ้มทอง	อุ้มทอง	ข้าวเจ้า
100	ศูนย์จัดการศัตรูพืชชุมชนตำบลสระยายโสม	นายณัฐภาคย์ เลี่ยมใจดี	2555	30	4	สระยายโสม	อุ้มทอง	ข้าวเจ้า
101	ศูนย์จัดการศัตรูพืชชุมชนตำบลพลับพลาย	นายอุบล ศรีบุญเพ็ง	2552	30	9	พลับพลาย	อุ้มทอง	ข้าวเจ้า
102	ศูนย์จัดการศัตรูพืชชุมชนตำบลดอนคา	นายสังเวียน บัญทองดี	2552	30	6	ดอนคา	อุ้มทอง	ข้าวเจ้า
103	ศูนย์จัดการศัตรูพืชชุมชนตำบลบ้านไช้	นายลัทธพล จุมพล	2552	30	9	บ้านไช้	อุ้มทอง	มันสำปะหลัง โรงงาน
104	ศูนย์จัดการศัตรูพืชชุมชนตำบลสระพังลาน อำเภออุ้มทอง จังหวัดสุพรรณบุรี	นายชินนทร์ พ่อคำ	2555	30	6	สระพังลาน	อุ้มทอง	ข้าวเจ้า
105	ศูนย์จัดการศัตรูพืชชุมชนตำบลหนองราชวัตร	นายนิเวศน์ อู่อรุณ	2552	30	8	หนองราชวัตร	หนองหญ้าไซ	ข้าวเจ้า
106	ศูนย์จัดการศัตรูพืชชุมชนตำบลแจรงงาม	นายสายชล เมฆฉาย	2552	30	2	แจรงงาม	หนองหญ้าไซ	ข้าวเจ้า
107	ศูนย์จัดการศัตรูพืชชุมชนตำบลหนองขาม	นายสมศักดิ์ ทองสุกใส	2552	30	7	หนองขาม	หนองหญ้าไซ	ข้าวเจ้า
108	ศูนย์จัดการศัตรูพืชชุมชนตำบลหนองขาม	นายสัญญา ศรีบัวขำ	2552	30	7	หนองขาม	หนองหญ้าไซ	มันสำปะหลัง โรงงาน

ที่	ชื่อศูนย์จัดการศัตรูพืชชุมชน	ชื่อประธานศูนย์จัดการศัตรูพืชชุมชน	ปีที่จัดตั้ง	จำนวนสมาชิก	หมู่ที่	ตำบล	อำเภอ	ชนิดพืชหลัก
109	ศูนย์จัดการศัตรูพืชชุมชนตำบลหนองหญ้าไซ	นายแดน โพธิ์แฉล้ม	2552	30	3	หนองหญ้าไซ	หนองหญ้าไซ	ข้าวเจ้า
110	ศูนย์จัดการศัตรูพืชชุมชนตำบลทัพหลวง	นางอรุณ ใจสา	2552	34	7	ทัพหลวง	หนองหญ้าไซ	ข้าวเจ้า
111	ศูนย์จัดการศัตรูพืชชุมชนตำบลหนองโพธิ์	นายณฤทธิ ภูขัง	2552	30	4	หนองโพธิ์	หนองหญ้าไซ	ข้าวเจ้า
112	ศูนย์จัดการศัตรูพืชชุมชนตำบลหนองราชวัตร	นายสุชิน อู่อรุณ	2558	30	6	หนองราชวัตร	หนองหญ้าไซ	มันสำปะหลัง โรงงาน
113	ศูนย์จัดการศัตรูพืชชุมชนกลุ่มแปลงใหญ่ทั่วไป (ข้าว) กลุ่มเกษตรกรทำนาหนองราชวัตร	นายฝ้าย สุทะปัญญา	2559	30	8	หนองราชวัตร	หนองหญ้าไซ	ข้าวเจ้า
114	ศูนย์จัดการศัตรูพืชชุมชนกลุ่มแปลงใหญ่ทั่วไป (ข้าว) กลุ่มนาแปลงใหญ่บ้านหนองกระโดนมน	นายเฉลิม กาฬภักดี	2563	30	11	หนองโพธิ์	หนองหญ้าไซ	ข้าวเจ้า

ที่มา : สำนักงานเกษตรจังหวัดสุพรรณบุรี (ข้อมูล ณ เมษายน 2566)

3.2.11 ศูนย์จัดการดินปุ๋ยชุมชน (ศดปช.)

ตารางที่ 60 ศูนย์จัดการดินปุ๋ยชุมชน (ศดปช.) จังหวัดสุพรรณบุรี (ศูนย์หลักศูนย์เครือข่าย) ปี 2565

ลำดับ	อำเภอ	ชื่อ ศดปช.	ระดับ	ที่ตั้ง ศดปช.	พิกัดที่ตั้ง		ชื่อประธานศดปช./ เบอร์โทรศัพท์	ปีพ.ศ. ที่ เริ่ม ดำเนินการ	จำนวน สมาชิก	เงินทุน หมุนเวียน	พืชหลักที่ เข้าร่วม โครงการ	ประเภท ศดปช. หลัก/ เครือข่าย
					ละติจูด	ลองจิจูด						
1	เมืองสุพรรณบุรี	ศดปช.สวนแดง	A+	ม.4	14.42272	99.99699	นายพิชิต เกียรติสมพร 089-1742512	2557	41	40,000	ข้าว	หลัก
2	เดิมบางนางบวช	ศดปช.ตำบล เดิมบาง	A+	163/2 หมู่ 11	14.90576	100.0924	นายวิทย์ หอมยามเย็น 086-1665285	2558	40	34,000	ข้าว	หลัก
3	ด่านช้าง	ศดปช.ตำบล ด่านช้าง	A+	ม.16	14.7966	99.58995	นางขวัญเรือน คำพา 081-0089890	2558	40	3,800	มัน สำปะหลัง	หลัก
4	บางปลาม้า	ศดปช.ตำบล มะขามล้ม	A+	204 หมู่ 7	14.37247	100.048	นายดำเนิน ศรีโป๊ก 085-2905956	2558	40	80,000	ข้าว	หลัก
5	ศรีประจันต์	ศดปช.ตำบล บางงาม	A+	ม.4	14.59795	100.0547	นายอนุสรณ์ สุพรรณโรจน์ 089-0665085	2558	40	6,210	ข้าว	หลัก
6	ดอนเจดีย์	ศดปช.ไร่รถ	A+	ม.8	14.59745	99.99988	นายสุวิทย์ สวัสดิ์ 098-9246049	2560	41	10,050	ข้าว	หลัก
7	สองพี่น้อง	ศดปช.ตำบล เนินพระปรางค์	A+	119 หมู่ 4	14.19981	100.0087	นายนิพัฒน์ ไตสวน 080-4298556	2562	40	24,000	ข้าว	หลัก
8	สามชุก	ศดปช.ตำบลวังลึก	A	241/1 หมู่ 11	14.76303	100.1828	นายพงษ์พัฒน์ โสขุมมา 0892580581	2559	40	3,000	ข้าว	หลัก



ลำดับ	อำเภอ	ชื่อ ศตปช.	ระดับ	ที่ตั้ง ศตปช.	พิกัดที่ตั้ง		ชื่อประธานศตปช./ เบอร์โทรศัพท์	ปีพ.ศ. ที่ เริ่ม ดำเนินการ	จำนวน สมาชิก	เงินทุน หมุน เวียน	พืชหลักที่ เข้าร่วม โครงการ	ประเภท ศตปช. หลัก/ เครือข่าย
					ละติจูด	ลองจิจูด						
9	อุ้มทอง	ศตปช.ตำบล บ้านดอน	A	171 หมู่ 6	14.30615	99.92518	น.ส.เจียม ปัญสมคิด 091-7287629	2559	40	20	ข้าว	หลัก
10	หนองหญ้าไซ	ศตปช.ตำบล แจรงงาม	A+	94/1 หมู่ 2	14.8328	99.8526	นางสีนวล นุชนารถ 083-3171811	2558	40	3,000	ข้าว	หลัก
11	ดอนเจดีย์	รักษ์ดอนเจดีย์	C	155/1 หมู่ 8	14.63155	99.96958	นายกำพล ทองโสภา 0871519610	2564	10	-	ข้าว	เครือข่าย
12	เดิมบางนางบวช	ตำบลยางนอน	B	17 ม.2	14.83305	100.1332	นายสมภพ ดาวเรือง 089-0298214	2565	32	-	ข้าว	เครือข่าย
13	เดิมบางนางบวช	ตำบลโคกช้าง	B	หมู่ 5	14.91769	100.158	นายประจักษ์ แสงอ่อน 061-6382320	2565	30	-	ข้าว	เครือข่าย
14	เดิมบางนางบวช	ตำบลป่าสะแก	B	หมู่ 2	14.85441	99.95346	นายวิรัช ไพรวรรณ 090-4393658	2565	43	-	ข้าว	เครือข่าย
15	ศรีประจันต์	ศตปช.เครือข่าย ตำบลดอนปรู	C	หมู่ 8	14.68248	100.1469	นายวิชัย พิกุลขาว 08-1107-1762	2564	20	-	ข้าว	เครือข่าย
16	ศรีประจันต์	ศูนย์เรียนรู้ด้านการ จัดการดินและปุ๋ย	C	92 หมู่ 6	14.59131	100.1418	นายอำนาจ แก้วประหลาด 08-9642-2689	2564	20	-	ข้าว	เครือข่าย
17	ด่านช้าง	ศตปช.เครือข่าย ตำบลหนองมะค่าโมง	C	306/2 หมู่ 14	14.91669	99.75554	นายชัชวาลย์ กาฬภักดี 087-1600390	2564	30	-	มัน สำปะหลัง	เครือข่าย

ลำดับ	อำเภอ	ชื่อ ศตปช.	ระดับ	ที่ตั้ง ศตปช.	พิกัดที่ตั้ง		ชื่อประธานศตปช./ เบอร์โทรศัพท์	ปีพ.ศ. ที่ เริ่ม ดำเนินการ	จำนวน สมาชิก	เงินทุน หมุนเวียน	พืชหลักที่ เข้าร่วม โครงการ	ประเภท ศตปช. หลัก/ เครือข่าย
					ละติจูด	ลองจิจูด						
18	ด่านช้าง	ศตปช.เครือข่าย ตำบลห้วยขมิ้น	C	74 หมู่ 1	14.90239	99.6141	นายชัยวัฒน์ กัญญา 086-0307432	2564	20	-	พืชผัก	เครือข่าย
19	ด่านช้าง	ศตปช.เครือข่าย ตำบลองค์พระ	C	25/3 หมู่ 8	14.77563	97.68339	นายรัชชัย นกอินทร์ 084-4537735	2564	20	-	มัน สำปะหลัง	เครือข่าย
20	ด่านช้าง	ศตปช.เครือข่าย ตำบลวังคัน	C	99 หมู่ 5	14.92237	99.69112	นายพิทักษ์ชัย ทับทิมทอง 086-0984335	2564	20	-	ข้าวโพด เลี้ยงสัตว์	เครือข่าย
21	ด่านช้าง	ศตปช.เครือข่าย ตำบลนิคมกระเสียว	C	117 หมู่ 3	14.85943	99.56761	นายคอง บำรุงราษฎร์ 062-3542929	2564	20	-	พืชผัก	เครือข่าย
22	ด่านช้าง	ศตปช.เครือข่าย ตำบลวังยาว	C	152 หมู่ 2	14.90995	99.37842	นายโอภาส บุญชัยศรี 087-8193883	2564	20	-	พืชผัก	เครือข่าย
23	สามชุก	แปลงใหญ่หนอง ผักนาก	C	54/1 หมู่ 2	14.76672	100.0401	นายยอด อินสว่าง 081-3098204	2559	123	186,800	ข้าว	เครือข่าย
24	เมืองฯ	วสช.ผู้ปลูกไม้ผล บ้านหนองศาลา	C	160 หมู่ 3	14.47363	100.1177	นายบำรุง ผลมุข 089-8007831	2560	25	88,000	มะม่วง	เครือข่าย
25	อู่ทอง	ศสช.ตำบล พลับพลาไชย	C	275 หมู่ 9	14.53451	99.92353	นายอุบล ศรีบุญเพ็ง 085-7012682	2564	30	-	ข้าว	เครือข่าย
26	หนองหญ้าไซ	กลุ่มนาแปลงใหญ่ บ้านหนอง กระโดนมน	B	66 หมู่ 11	14.83719	99.87995	นายทรงพล แสงสว่าง 0817807219	2560	43	13,900	ข้าว	เครือข่าย

ลำดับ	อำเภอ	ชื่อ ศตปช.	ระดับ	ที่ตั้ง ศตปช.	พิกัดที่ตั้ง		ชื่อประธานศตปช./ เบอร์โทรศัพท์	ปีพ.ศ. ที่ เริ่ม ดำเนินการ	จำนวน สมาชิก	เงินทุน หมุนเวียน	พืชหลักที่ เข้าร่วม โครงการ	ประเภท ศตปช. หลัก/ เครือข่าย
27	บางปลาม้า	ศตปช. ตำบลวัดดาว	C	144 หมู่ 4	14.34451	100.1179	นายสมจิตร ทับทิมาขาว 089-8304148	2564	31	-	ข้าว	เครือข่าย
28	สองพี่น้อง	ศตปช. ตำบลบางตะเคียน	B	41 หมู่ 6	14.22201	100.0904	นายสมปอง แต่งดี 080-6509009	2564	32	-	ข้าว	เครือข่าย

ที่มา : สำนักงานเกษตรจังหวัดสุพรรณบุรี (ข้อมูล ณ เมษายน 2566)

3.2.12 ศูนย์ปราชญ์ชาวบ้าน



มูลนิธิข้าวขวัญ ชื่อปราชญ์ นายเดชา ศิริภัทร ที่ตั้งเลขที่ 13/1 หมู่ 3 ถนนเทศบาลท่าเสด็จ ซอย 6 ตำบลสระแก้ว อำเภอเมืองสุพรรณบุรี จังหวัดสุพรรณบุรี เป็นศูนย์ปราชญ์ชาวบ้านที่เข้าร่วมดำเนินงานตั้งแต่ปีงบประมาณ 2550 จนถึงปัจจุบัน ระยะเวลาอบรม 5 วัน 4 คืน หลักสูตร “การทำนาอย่างยั่งยืนตามแนวเศรษฐกิจพอเพียง”

หลักสูตรที่สอนหลักสูตร “การทำนาอย่างยั่งยืนตามแนวเศรษฐกิจพอเพียง” ระยะเวลาฝึกอบรม 5 วัน 4 คืน มีเนื้อหาโดยสรุป ดังนี้

1. การปรับทัศนคติและพฤติกรรมเกษตรกรตามแนวปรัชญาเศรษฐกิจพอเพียง
2. เกษตรพอเพียงและทางออกของชาวนาไทย
3. การพัฒนาพันธุ์ข้าว
4. การออมทางรอดหนึ่งของชาวนาไทย
5. การทำจุลินทรีย์และการทำปุ๋ยหมัก
6. การศึกษาแมลงและระบบนิเวศน์ในแปลงนา
7. การทำบัญชีครัวเรือน
8. นำเสนอแผนงานในระดับกลุ่ม

3.2.13 ข้อมูล Smart Farmer / Young Smart Farmer

ตารางที่ 61 ข้อมูล Smart Farmer ของจังหวัดสุพรรณบุรี ปี 2565

อำเภอ	หน่วยงาน / Smart Farmer (ราย)							หมายเหตุ
	เกษตรกร	ประมง	ปศุสัตว์	พัฒนาที่ดิน	สหกรณ์	ปฏิรูป	อื่นๆ	
เมืองสุพรรณบุรี	82	40						
ดอนเจดีย์	31							
ด่านช้าง	82		21					
เดิมบางนางบวช	60	30	11					
บางปลาม้า	47							
ศรีประจันต์	44	30						
สองพี่น้อง	63					15		
สามชุก	22	15	10					
หนองหญ้าไซ	53		17					
อู่ทอง	48		1					
รวม	532	115	60			15		

ที่มา : หน่วยงานสังกัดกระทรวงเกษตรและสหกรณ์ จังหวัดสุพรรณบุรี

ตารางที่ 62 Young Smart Farmer / ยุวเกษตรกร / เกษตรกรรุ่นใหม่ ของจังหวัดสุพรรณบุรี ปี 2565

อำเภอ	หน่วยงาน / Young Smart Farmer (ราย)								หมายเหตุ
	เกษตร	ประมง	ปศุสัตว์	ตรวจ บัญชี	พัฒนา ที่ดิน	สหกรณ์	ปฏิรูป	อื่นๆ	
เมืองสุพรรณบุรี	34								
ดอนเจดีย์	23								
ด่านช้าง	16						20		
เดิมบางนางบวช	19								
บางปลาม้า	23								
ศรีประจันต์	32								
สองพี่น้อง	24								
สามชุก	30								
หนองหญ้าไซ	19								
อู่ทอง	25								
รวม	245						20		

ที่มา : หน่วยงานสังกัดกระทรวงเกษตรและสหกรณ์ จังหวัดสุพรรณบุรี

3.2.14 ฐานข้อมูลระบบส่งเสริมเกษตรแบบแปลงใหญ่

ตารางที่ 63 ข้อมูลระบบส่งเสริมเกษตรแบบแปลงใหญ่ จังหวัดสุพรรณบุรี

ลำดับ ที่	ประเภท แปลงใหญ่	ชื่อแปลง	สินค้าหลัก	พื้นที่ตั้งแปลง			ประธานแปลง
				หมู่	อำเภอ	ตำบล	
1	ปี2559	แปลงใหญ่ต้นแบบ (ข้าว) ตำบลมะขามล้ม อำเภอบางปลาม้า จังหวัดสุพรรณบุรี	ข้าว	7	บางปลาม้า	มะขามล้ม	นางพรประภา สมตริก
2	ปี2559	แปลงใหญ่ทั่วไป (ข้าว) ตำบลหนองโพธิ์ อำเภอหนองหญ้าไซ จังหวัดสุพรรณบุรี	ข้าว	4	หนองหญ้าไซ	หนองโพธิ์	นางสาวสุนทร อ่อนศรี
3	ปี2559	แปลงใหญ่ทั่วไป (ข้าว) ตำบลบ้านช้าง ตำบลบางตาเถร อำเภอสองพี่น้อง จังหวัดสุพรรณบุรี	ข้าว	4	สองพี่น้อง	บ้านช้าง	นายเขตตะวัน ดำเนื่อตี
4	ปี2559	แปลงใหญ่ทั่วไป (ข้าว) ตำบลไร่รอด อำเภอดอนเจดีย์ จังหวัดสุพรรณบุรี	ข้าว	10	ดอนเจดีย์	ไร่รอด	นายสวัสดิ์ พันธุ์มาตร
5	ปี2559	แปลงใหญ่ทั่วไป (ข้าว) ตำบลดอนเจดีย์ อำเภอดอนเจดีย์ จังหวัดสุพรรณบุรี	ข้าว	6	ดอนเจดีย์	ดอนเจดีย์	นายกำพล ทองโสภากา
6	ปี2559	แปลงใหญ่ทั่วไป (ข้าว) ตำบลบางงาม ตำบลบ้านกร่าง อำเภอศรีประจันต์ จังหวัดสุพรรณบุรี	ข้าว	4	ศรีประจันต์	บางงาม	นายณัฐวุฒิ ส่งเสริม
7	ปี2559	แปลงใหญ่ทั่วไป (ข้าว) ตำบลสวนแตง อำเภอเมืองสุพรรณบุรี จังหวัดสุพรรณบุรี	ข้าว	4	เมืองสุพรรณบุรี	สวนแตง	นายพิชิต เกียรติสมพร
8	ปี2559	แปลงใหญ่เกษตรสมัยใหม่ (ข้าว) ตำบลเดิมบาง อำเภอเดิมบางนางบวช จังหวัดสุพรรณบุรี	ข้าว	11	เดิมบางนางบวช	เดิมบาง	นายถาวร คำแฝง
9	ปี2559	แปลงใหญ่ทั่วไป (ข้าว) ตำบลหนองผักนาก อำเภอสามชุก จังหวัดสุพรรณบุรี	ข้าว	2	สามชุก	หนองผักนาก	นายยอด อินสว่าง
10	ปี2559	แปลงใหญ่ทั่วไป (ข้าว) ตำบลบ้านดอน อำเภออู่ทอง จังหวัดสุพรรณบุรี	ข้าว	6	อู่ทอง	บ้านดอน	นางปราณี ออเพชร
11	ปี2560	แปลงใหญ่ทั่วไป (อ้อย) ตำบลหนองมะค่าโมง อำเภอด่านช้าง จังหวัดสุพรรณบุรี	อ้อยโรงงาน	11	ด่านช้าง	หนองมะค่าโมง	นายสุรศักดิ์ ธีัญญเจริญ
12	ปี2560	แปลงใหญ่ทั่วไป (มันสำปะหลัง) ตำบลหนองกระทุ่ม อำเภอเดิมบางนางบวช จังหวัดสุพรรณบุรี	มันสำปะหลัง	5	เดิมบางนางบวช	หนองกระทุ่ม	นายสาโรช งามสอาด
13	ปี2560	แปลงใหญ่ทั่วไปไม่ผล(มะม่วง) ตำบลตลิ่งชัน อำเภอเมืองสุพรรณบุรี จังหวัดสุพรรณบุรี	มะม่วง	3	เมืองสุพรรณบุรี	ตลิ่งชัน	นายบำรุง ผลมุข
14	ปี2560	แปลงใหญ่ทั่วไปไม่ผล(มะม่วง) ตำบลสระแก้ว อำเภอเมืองสุพรรณบุรี จังหวัดสุพรรณบุรี	มะม่วง	2	เมืองสุพรรณบุรี	สระแก้ว	นายสมเดช แดงวงศ์
15	ปี2560	แปลงใหญ่ทั่วไป (ข้าวเหนียว) กลุ่มสมาชิกสหกรณ์ตำบลศรีประจันต์ ตำบลศรีประจันต์ อำเภอศรีประจันต์ จังหวัดสุพรรณบุรี	ข้าวเหนียว	3	ศรีประจันต์	ศรีประจันต์	นายประสาร เพชรมอญ
16	ปี2560	แปลงใหญ่ทั่วไป (อ้อย) สหกรณ์การเกษตรอู่ทอง ตำบลบ้านไช้ อำเภออู่ทอง จังหวัดสุพรรณบุรี	อ้อยโรงงาน	6	อู่ทอง	บ้านไช้	นายปรีชา โชระเวก
17	ปี2560	แปลงใหญ่ทั่วไป (ข้าว) กลุ่มรวมคนรวมพลังสร้างความยั่งยืน ตำบลยางนอน อำเภอเดิมบางนางบวช จังหวัดสุพรรณบุรี	ข้าว	2	เดิมบางนางบวช	ยางนอน	นายสมภพ ดาวเรือง
18	ปี2560	แปลงใหญ่ทั่วไป (ข้าว) บ้านชีธารามตำบลไร่รอด ตำบลไร่รอด อำเภอดอนเจดีย์ จังหวัดสุพรรณบุรี	ข้าว	1	ดอนเจดีย์	ไร่รอด	นางอุไทย ศูนย์ศรี
19	ปี2560	แปลงใหญ่ทั่วไป (ข้าว) วิสาหกิจชุมชนกลุ่มร่วมใจพัฒนาบ้านสวนแตง ตำบลสวนแตง อำเภอเมืองสุพรรณบุรี จังหวัดสุพรรณบุรี	ข้าว	4	เมืองสุพรรณบุรี	สวนแตง	นายมานะ รอดเชียงล้ำ

ลำดับ ที่	ประเภท แปลงใหญ่	ชื่อแปลง	สินค้าหลัก	พื้นที่ตั้งแปลง			ประธานแปลง
				หมู่	อำเภอ	ตำบล	
20	ปี2560	แปลงใหญ่ทั่วไป (ข้าว) เกษตรกรบ้านหนองบัว ตำบลดิ่งชัน อำเภอเมืองสุพรรณบุรี จังหวัดสุพรรณบุรี	ข้าว	7	เมืองสุพรรณบุรี	ดิ่งชัน	นายวัชรินทร์ เกิดเอี่ยม
21	ปี2560	แปลงใหญ่ทั่วไป (ข้าว) กลุ่มผู้ใช้น้ำบ้านห้วยหมาก ตำบลโพธิ์พระยา อำเภอเมืองสุพรรณบุรี จังหวัดสุพรรณบุรี	ข้าว	2	เมืองสุพรรณบุรี	โพธิ์พระยา	นายอำเภอ ไพล นิลน้ำคำ
22	ปี2560	แปลงใหญ่ทั่วไป (ข้าว) เกษตรกรรวมใจพัฒนา ตำบลบ้านโพธิ์ อำเภอเมืองสุพรรณบุรี จังหวัดสุพรรณบุรี	ข้าว	1	เมืองสุพรรณบุรี	บ้านโพธิ์	นายเฉลิม นิมนวล
23	ปี2560	แปลงใหญ่ทั่วไป (แพะ) กลุ่มเกษตรกรผู้เลี้ยงแพะอุทอง ตำบลดอนคา อำเภออุทอง จังหวัดสุพรรณบุรี	แพะ	6	อุทอง	ดอนคา	นายชิน ศรีท้าว
24	ปี2560	แปลงใหญ่ทั่วไป (ข้าว) กลุ่มนาแปลงใหญ่บ้านหนองกระโดนมน ตำบลหนองโพธิ์ อำเภอหนองหญ้าไซ จังหวัดสุพรรณบุรี	ข้าว	11	หนองหญ้าไซ	หนองโพธิ์	นายทรงพล แสงสว่าง
25	ปี2560	แปลงใหญ่ทั่วไป (ข้าว) เกษตรกรนาแปลงใหญ่หัวเขา 1 ตำบลหัวเขา อำเภอเดิมบางนางบวช จังหวัดสุพรรณบุรี	ข้าว	5	เดิมบางนางบวช	หัวเขา	นายเฉลิม จันทร์ลอย
26	ปี2560	แปลงใหญ่ทั่วไป (ข้าว) เกษตรกรนาแปลงใหญ่หัวเขา2 ตำบลหัวเขา อำเภอเดิมบางนางบวช จังหวัดสุพรรณบุรี	ข้าว	7	เดิมบางนางบวช	หัวเขา	นายสำเนียง ปลีทอง
27	ปี2560	แปลงใหญ่ทั่วไป (ไม้ดอกไม้ประดับ) กลุ่มไม้ดอกไม้ประดับ ตำบลย่านยาว อำเภอสามชุก จังหวัดสุพรรณบุรี	ไม้ดอกไม้ ประดับ	8	สามชุก	ย่านยาว	นายวิรัตน์ อ่อนนิมล
28	ปี2560	แปลงใหญ่ทั่วไป (ข้าว) กลุ่มเกษตรกรทำนาดำลหนองราชวัตร ตำบลหนองราชวัตร อำเภอหนองหญ้าไซ จังหวัดสุพรรณบุรี	ข้าว	8	หนองหญ้าไซ	หนองราชวัตร	นาย ฝ่าย สุทะปัญญา
29	ปี2560	แปลงใหญ่ทั่วไป (ข้าว) กลุ่มวิสาหกิจชุมชนส่งเสริมการเกษตรแบบแปลงใหญ่ตำบลบ้านกร่าง อำเภอศรีประจันต์ จังหวัดสุพรรณบุรี	ข้าว	2	ศรีประจันต์	บ้านกร่าง	นายสุพจน์ เพ็งสุวรรณ
30	ปี2561	อ้อยโรงงาน อำเภอด่านช้าง จังหวัดสุพรรณบุรี ปี2561	อ้อยโรงงาน	18	ด่านช้าง	ด่านช้าง	นางลำไย กาฬภักดี
31	ปี2561	แปลงใหญ่ผัก หมู่ 13 ตำบลบ่อสุพรรณ อำเภอสองพี่น้อง จังหวัดสุพรรณบุรี	ผัก/สมุนไพร	13	สองพี่น้อง	บ่อสุพรรณ	นายปฐมพงศ์ จาตุพิศาลพงศ์
32	ปี2561	แปลงใหญ่อ้อยโรงงาน หมู่ 3 ตำบลห้วยขมิ้น อำเภอด่านช้าง จังหวัดสุพรรณบุรี	อ้อยโรงงาน	3	ด่านช้าง	ห้วยขมิ้น	นายศรณรินทร์ บาลนคร
33	ปี2561	แปลงใหญ่ข้าว หมู่ 1 ตำบลกฤษณา อำเภอบางปลาม้า จังหวัดสุพรรณบุรี	ข้าว	1	บางปลาม้า	กฤษณา	นายยงยุทธ ภูระหงษ์
34	ปี2561	แปลงใหญ่ข้าว หมู่ 8 ตำบลบางใหญ่ อำเภอบางปลาม้า จังหวัดสุพรรณบุรี	ข้าว	8	บางปลาม้า	บางใหญ่	นายทรงวุฒิ นิยมทอง
35	ปี2561	แปลงใหญ่ข้าว หมู่ 7 ตำบลตะค่า อำเภอบางปลาม้า จังหวัดสุพรรณบุรี	ข้าว	7	บางปลาม้า	ตะค่า	นายมนตรี ศรีสังขาม
36	ปี2561	แปลงใหญ่ข้าว หมู่ 9 ตำบลโคกคราม อำเภอบางปลาม้า จังหวัดสุพรรณบุรี	ข้าว	9	บางปลาม้า	โคกคราม	นายสมใจ อภิเดช

ลำดับ ที่	ประเภท แปลงใหญ่	ชื่อแปลง	สินค้าหลัก	พื้นที่ตั้งแปลง			ประธานแปลง
				หมู่	อำเภอ	ตำบล	
37	ปี2561	แปลงใหญ่ข้าว หมู่ 4 ตำบลวัดดาว อำเภอบางปลาม้า จังหวัดสุพรรณบุรี	ข้าว	4	บางปลาม้า	วัดดาว	นายสมจิตร ทับทิฆมา
38	ปี2561	แปลงใหญ่ข้าว หมู่ 2 ตำบลสาละ อำเภอบางปลาม้า จังหวัดสุพรรณบุรี	ข้าว	2	บางปลาม้า	สาละ	นายอดุลย์ ติศาภาค
39	ปี2561	ผู้เลี้ยงปลาอุกตำบลยั้งทะเล	ปลาอุก	4,5,6,7	อู่ทอง	ยั้งทะเล	นายประสิทธิ์ อัจจงหาญ
40	ปี2561	นาแปลงใหญ่ตำบลหนองสาหร่าย	ข้าว	10	ดอนเจดีย์	หนองสาหร่าย	นายบุญศรี มณีวงษ์
41	ปี2561	เกษตรแปลงใหญ่บ้านสะแกกลาย ตำบลดอนมะเกลือ	ข้าว	11	อู่ทอง	ดอนมะเกลือ	นายอำนาจ เหมใจหาญ
42	ปี2562	นาแปลงใหญ่ตำบลปากน้ำ	ข้าว	1	เดิมบางนางบวช	ปากน้ำ	นายยุทธนา ถังทอง
43	ปี2562	นาแปลงใหญ่ตำบลป่าสะแก	ข้าว	2	เดิมบางนางบวช	ป่าสะแก	นายวิรัช ทองโพรวรรณ
44	ปี2562	เกษตรกรผู้ปลูกอ้อยแปลงใหญ่หนองอีดอกโมเดล อำเภอเดิมบางนางบวช จังหวัดสุพรรณบุรี	อ้อยโรงงาน	1	เดิมบางนางบวช	หัวนา	นายเทพฤทธิ์ ดิษฐ์
45	ปี2562	นาแปลงใหญ่ข้าวตำบลเขาพระ	ข้าว	1	เดิมบางนางบวช	เขาพระ	นายวิสุทธิสาร แดงทอง
46	ปี2562	ศูนย์ข้าวชุมชนบ้านโนนหอย	ข้าว	6	อู่ทอง	ดอนคา	นายสมาน ปลัดม้า
47	ปี2562	แปลงใหญ่ตำบลหนองไธ้	ข้าว	11	อู่ทอง	หนองไธ้	นายพูนพิพัฒน์ โรจนบุญถึง
48	ปี2562	นาแปลงใหญ่ตำบลจรเข้สามพัน	ข้าว	6	อู่ทอง	จรเข้สามพัน	นายกำจัด ช่างเขียว
49	ปี2562	นาแปลงใหญ่ตำบลสระยายโสม	ข้าว	4	อู่ทอง	สระยายโสม	นายณัฐภาคย์ เสี่ยมใจดี
50	ปี2562	นาแปลงใหญ่เกษตรกรตำบลบ้านไช้ อำเภออู่ทอง จังหวัดสุพรรณบุรี	ข้าว	12	อู่ทอง	บ้านไช้	นายประเสริฐ ศรีบุญเพ็ง
51	ปี2562	แปลงใหญ่ทั่วไป (ข้าว) ครอบคลุมตำบลเจดีย์ - กระเจียน อำเภออู่ทอง จังหวัดสุพรรณบุรี	ข้าว	7	อู่ทอง	เจดีย์	นายชัชวาลย์ จันทร์ฉาย
52	ปี2562	แปลงใหญ่ทั่วไป (ข้าว) ตำบลนางบวช อำเภอเดิมบางนางบวช จังหวัดสุพรรณบุรี	ข้าว	10	เดิมบางนางบวช	นางบวช	นายมงคล ใจบริสุทธิ์
53	ปี2562	วิสาหกิจชุมชนแปลงใหญ่กุ่มก้ามกรามบ้านสะพานพัฒนา	กุ่มก้ามกราม	6	บางปลาม้า	องครักษ์	นายบุญช่วย เที่ยงใจดี
54	ปี2563	นาแปลงใหญ่ข้าวปลอดภัยบ้านดงโมกข์ ตำบลบ้านสระ อำเภอสามชุก จังหวัดสุพรรณบุรี	ข้าว	8	สามชุก	บ้านสระ	นายสมเกียรติ สว่างศรี
55	ปี2563	แปลงใหญ่ข้าวบ้านขุยโพธิ์ ตำบลทุ่งคอก อำเภอเดิมบางนางบวช จังหวัดสุพรรณบุรี	ข้าว	4	เดิมบางนางบวช	ทุ่งคอก	นายผดุง โยน้อย
56	ปี2563	เจ็ดสิบห้าพัฒนาอ้อย ตำบลหนองมะค่าโมง อำเภอด่านช้าง จังหวัดสุพรรณบุรี	อ้อยโรงงาน	15	ด่านช้าง	หนองมะค่าโมง	นายสมรศ กภาพักดี
57	ปี2563	นาแปลงใหญ่บ้านโพธิ์ศรี 312 ตำบลบางปลาม้า อำเภอบางปลาม้า จังหวัดสุพรรณบุรี	ข้าว	12	บางปลาม้า	บางปลาม้า	นายเฉลา นิลวรรณ
58	ปี2563	นาแปลงใหญ่ตำบลยานยาว ตำบลยานยาว อำเภอสามชุก จังหวัดสุพรรณบุรี	ข้าว	3	สามชุก	ยานยาว	นางเจียม วรรณวงษ์
59	ปี2563	ศูนย์ข้าวชุมชนบ้านบ่อหว้า ตำบลหนองหญ้าไซ อำเภอหนองหญ้าไซ จังหวัดสุพรรณบุรี	ข้าว	3	หนองหญ้าไซ	หนองหญ้าไซ	นายคำตัน แก้วเกตุ
60	ปี2563	แปลงใหญ่ข้าว หมู่ 7 ตำบลหนองขาม ตำบลหนองขาม อำเภอหนองหญ้าไซ จังหวัดสุพรรณบุรี	ข้าว	7	หนองหญ้าไซ	หนองขาม	นายสมศักดิ์ ทองสุขใส
61	ปี2563	อ้อยโรงงานบ้านแจรงาม ตำบลแจรงาม อำเภอหนองหญ้าไซ จังหวัดสุพรรณบุรี	อ้อยโรงงาน	4	หนองหญ้าไซ	แจรงาม	นายภาสวงศ์ วิชาธาไทย

ลำดับ ที่	ประเภท แปลงใหญ่	ชื่อแปลง	สินค้าหลัก	พื้นที่ที่แปลง			ประธานแปลง
				หมู่	อำเภอ	ตำบล	
62	ปี2563	แปลงใหญ่ข้าวกลุ่มเกษตรกรทำนาทัพหลวง ตำบลทัพหลวง อำเภอหนองหญ้าไซ จังหวัดสุพรรณบุรี	ข้าว	7	หนองหญ้าไซ	ทัพหลวง	นายสมศักดิ์ ศรีโมรา
63	ปี2563	แปลงใหญ่ข้าวโพดเลี้ยงสัตว์ตำบลองค์พระ	ข้าวโพด เลี้ยงสัตว์	6	ด่านช้าง	องค์พระ	นายสมพงษ์ จำปาเทศ
64	ปี2563	สามเหลี่ยมกุ่มกำมกรามชำ	กุ่มกำมกราม		สองพี่น้อง	บางตาเถร	นางธัญญ์ธิดา บุญลือพันธ์ภากร
65	ปี2564	แปลงใหญ่ข้าวบ้านหนองกระหนาก หมู่ที่ 14 ตำบลบ้านช้าง อำเภออู่ทอง จังหวัดสุพรรณบุรี	ข้าว	14	อู่ทอง	บ้านช้าง	นางสาวสุดถนอม หลวงสนาม
66	ปี2564	แปลงใหญ่อ้อยคุณภาพดอนคา ตำบลดอนคา อำเภออู่ทอง จังหวัดสุพรรณบุรี	อ้อยโรงงาน	4	อู่ทอง	ดอนคา	นายไสว เหล็งหวาน
67	ปี2565	แปลงใหญ่ (มะม่วง) ตำบลปากน้ำ อำเภอเดิมบางนางบวช จังหวัดสุพรรณบุรี	มะม่วง	3	เดิมบางนางบวช	ปากน้ำ	นายทงศักดิ์ นิลน้อย
68	ปี2565	แปลงใหญ่ (มันสำปะหลัง) ตำบลห้วยนา อำเภอเดิมบางนางบวช จังหวัดสุพรรณบุรี	มันสำปะหลัง	2	เดิมบางนางบวช	ห้วยนา	นางสุดสายชล จีนสุขแสง
69	ปี2565	แปลงใหญ่ (ข้าว) ตำบลเขาดิน อำเภอเดิมบางนางบวช จังหวัดสุพรรณบุรี	ข้าว	1	เดิมบางนางบวช	เขาดิน	นายสมพงษ์ แก้วน้อย
70	ปี2565	แปลงใหญ่ (ข้าว) ตำบลยางนอน อำเภอเดิมบางนางบวช จังหวัดสุพรรณบุรี	ข้าว	5	เดิมบางนางบวช	ยางนอน	นายชำนาญ สวนดอกไม้
71	ปี2565	แปลงใหญ่ (ข้าว) ตำบลโคกช้าง อำเภอเดิมบางนางบวช จังหวัดสุพรรณบุรี	ข้าว	5	เดิมบางนางบวช	โคกช้าง	นายประจักษ์ แสงอ่อน
72	ปี2565	แปลงใหญ่ (ข้าว) ตำบลเขาพระ อำเภอเดิมบางนางบวช จังหวัดสุพรรณบุรี	ข้าว	9	เดิมบางนางบวช	เขาพระ	นางนิสา เข็มเงิน
73	ปี2565	แปลงใหญ่ (ข้าว) หมู่ 4 ตำบลหนองสะเดา อำเภอสามชุก จังหวัดสุพรรณบุรี	ข้าว	4	สามชุก	หนองสะเดา	นายบรรจง โพธิ์เงิน
74	ปี2565	แปลงใหญ่ (ข้าว) หมู่ 7 ตำบลหนองสะเดา อำเภอสามชุก จังหวัดสุพรรณบุรี	ข้าว	7	สามชุก	หนองสะเดา	นายกิตติกานต์ เกษประทุม
75	ปี2566	แปลงใหญ่ข้าว บ้านหนองสลัดไธ หมู่ที่ 9 ตำบลบ้านช้าง อำเภออู่ทอง จังหวัดสุพรรณบุรี	ข้าว	9	อู่ทอง	บ้านช้าง	นางสุรัตน์ สาลีผล
76	ปี2566	แปลงใหญ่ข้าว ตำบลกระเสียว อำเภอสามชุก จังหวัดสุพรรณบุรี	ข้าว	4	สามชุก	กระเสียว	นายสมประสงค์ ครอบทอง
77	ปี2566	แปลงใหญ่มะม่วง ตำบลกระเสียว อำเภอสามชุก จังหวัดสุพรรณบุรี	มะม่วง	4	สามชุก	กระเสียว	นายประสงค์ มะลิทอง
78	ปี2566	แปลงใหญ่ข้าวโพดเลี้ยงสัตว์ ตำบลบ้านช้าง อำเภออู่ทอง จังหวัดสุพรรณบุรี	ข้าวโพด เลี้ยงสัตว์	4	อู่ทอง	บ้านช้าง	นายรชต ปุสสะรังสี
79	ปี2566	แปลงใหญ่มันสำปะหลัง ตำบลห้วยขมิ้น อำเภอด่านช้าง จังหวัดสุพรรณบุรี	มันสำปะหลัง	4	ด่านช้าง	ห้วยขมิ้น	นางสมเทียน ทีปะลา
80	ปี2566	แปลงใหญ่โคขุนบ้านโป่งค่าง ตำบลด่านช้าง อำเภอด่านช้าง จังหวัดสุพรรณบุรี	โคขุน	7	ด่านช้าง	ด่านช้าง	นางสาวลลนา คล้ายชำ
81	ปี2566	แปลงใหญ่กระบือ ตำบลพลับพลาไชย อำเภออู่ทอง จังหวัดสุพรรณบุรี	กระบือ	7	อู่ทอง	พลับพลาไชย	นายแสวง แบบบาง

ที่มา : สำนักงานเกษตรจังหวัดสุพรรณบุรี (ข้อมูล ณ เมษายน 2566)

3.2.15 อาสาสมัครด้านการเกษตร

ตารางที่ 64 ข้อมูลอาสาสมัครเกษตรของจังหวัดสุพรรณบุรี ปี 2565

อำเภอ	เกษตรหมู่บ้าน	หมอดินอาสา	ประมงอาสา	ปศุสัตว์อาสา	ครูบัญชีอาสา	อาสาสมัครชลประทาน	อาสาปฏิรูป	อาสาสมัครสหกรณ์	อาสาสมัครฝนหลวง	รวม
เมืองสุพรรณบุรี	124	112	9	-	14	32	-	4	15	
ดอนเจดีย์	50	56	5	-	7	24	-	5	7	
ด่านช้าง	93	75	3	21	13	5	6	5	10	
เดิมบางนางบวช	121	107	6	11	12	34	-	4	10	
บางปลาม้า	127	103	10	-	13	22	-	4	6	
ศรีประจันต์	64	57	4	-	9	24	-	5	5	
สองพี่น้อง	143	86	10	-	12	3	5	4	11	
สามชุก	68	54	5	10	12	32	-	4	12	
หนองหญ้าไซ	66	57	-	17	15	22	9	7	3	
อู่ทอง	155	125	7	1	23	10	2	4	14	
จังหวัดอื่น	-	-	-	-	1		-	-	-	
รวมทั้งสิ้น	1,011	832	59	60	131	208	22	46	93	

ที่มา : หน่วยงานสังกัดกระทรวงเกษตรและสหกรณ์ (ข้อมูล ณ เมษายน 2566)

3.2.16 ข้อมูลด้านชลประทาน

ข้อมูลสถานการณ์ด้านการชลประทาน/การพัฒนาแหล่งน้ำ

1. โครงการชลประทานขนาดใหญ่ ประเทศไทยได้เริ่มมีแผนพัฒนาแหล่งน้ำในจังหวัดสุพรรณบุรี ตั้งแต่รัชสมัยพระบาทสมเด็จพระมงกุฎเกล้าเจ้าอยู่หัว (รัชกาลที่ 6) สมัยนั้นกรมชลประทานได้รับการแต่งตั้งเป็นกรมท่อน้ำ โดยการก่อสร้างประตูระบายน้ำโพธิ์พระยา ที่ตำบลโพธิ์พระยา อำเภอเมืองสุพรรณบุรี จังหวัดสุพรรณบุรี ในปี พ.ศ. 2464 และเป็นโครงการชลประทานแห่งแรกของแม่น้ำสุพรรณบุรีหรือเป็นลำดับที่ 3 ของประเทศไทย โดยมีวัตถุประสงค์เพื่อรับน้ำเข้าคลองส่งน้ำจากเขื่อนเจ้าพระยา ซึ่งสร้างเสร็จในปีพ.ศ. 2509 อัดท่อน้ำเข้าคลองส่งน้ำสายใหญ่ทั้ง 2 ฝั่ง สามารถช่วยเหลือพื้นที่น้ำได้ประมาณ 344,177 ไร่ และสร้างคันกันน้ำเหนือประตูระบายน้ำโพธิ์พระยาป้องกันน้ำท่วมได้อีก 6,515 ไร่ ต่อมาได้มีการก่อสร้างโครงการชลประทานในลักษณะเดียวกันอีกหลายโครงการ เช่นโครงการประตูระบายน้ำสามชุก ในปีพ.ศ. 2478 โครงการประตูน้ำพระยาบรรลือ และโครงการประตูน้ำเจ้าเจ็ด-บางยี่หน ในปีพ.ศ. 2482 ฯลฯ โครงการชลประทานดังกล่าวมีลักษณะเป็นโครงการชลประทานขนาดใหญ่ กล่าวคือเป็นงานก่อสร้างโครงการอ่างเก็บน้ำที่มีปริมาณน้ำเก็บกักมากกว่า 100 ล้านลบ.ม. หรือมีพื้นที่ผิวน้ำมากกว่า 15 ตร.กม.หรือมีพื้นที่ชลประทานมากกว่า 80,000 ไร่ ปัจจุบันงานก่อสร้างโครงการชลประทานขนาดใหญ่อาจมีผลกระทบต่อสิ่งแวดล้อม วัฒนธรรม อาชีพ ความปลอดภัย วิถีชีวิต หรืออาจก่อให้เกิดความเสียหายแก่ชุมชนหรือสังคมได้ จึงจำเป็นต้องผ่านการศึกษาผลกระทบต่อสิ่งแวดล้อม และผ่านความเห็นชอบต่อคณะกรรมการสิ่งแวดล้อมแห่งชาติด้วย เพื่อให้สอดคล้องกับรัฐธรรมนูญฉบับปัจจุบันและกฎหมายสิ่งแวดล้อมฉบับล่าสุด ที่บัญญัติให้ประชาชนมีส่วนร่วมมากขึ้น จึงต้องผ่าน “ประชาพิจารณ์” อีกด้วย จังหวัดสุพรรณบุรีมีโครงการชลประทานขนาดใหญ่รวมทั้งสิ้น 13 โครงการ เป็นโครงการส่งน้ำและบำรุงรักษา ประเภทอ่างเก็บน้ำแห่งเดียว คือโครงการส่งน้ำและบำรุงรักษากระเสียว หรือเขื่อนกระเสียว นอกนั้นเป็นโครงการชลประทานประเภทเก็บกักน้ำ ทด และส่งน้ำ อยู่ในเขตสำนักชลประทานที่ 12 จำนวน 8 โครงการ ในเขตสำนักชลประทานที่ 13 จำนวน 3 โครงการ ในเขตสำนักชลประทานที่ 11 จำนวน 2 โครงการ ดังตารางแสดงโครงการชลประทานขนาดใหญ่ ขนาดกลางและขนาดเล็กในจังหวัดสุพรรณบุรี



2. โครงการชลประทานขนาดกลาง เป็นงานก่อสร้างอาคารชลประทานประเภทต่างๆ อาทิ เขื่อนเก็บกักน้ำ เขื่อนทดน้ำ ฝาย โรงสูบน้ำระบบชลประทาน ฯลฯ รวมทั้งงานก่อสร้างทางลำเลียงผลผลิตและงานแปรสภาพลำนน้ำ เป็นโครงการชลประทานที่มีขนาดเล็กกว่าโครงการชลประทานใหญ่ หากเป็นงานก่อสร้างอ่างเก็บน้ำที่มีปริมาตรน้ำเก็บกักน้อยกว่า 100 ล้านลบ.ม. หรือมีพื้นที่ผิวน้ำน้อยกว่า 15 ตร.กม. หรือมีพื้นที่ชลประทานน้อยกว่า 80,000 ไร่ กรณีงานก่อสร้างโครงการอยู่ในพื้นที่ป่าสงวนแห่งชาติหรือพื้นที่ป่าอนุรักษ์ จะต้องศึกษาผลกระทบต่อสิ่งแวดล้อม โดยผ่านความเห็นชอบจากคณะกรรมการสิ่งแวดล้อมแห่งชาติอีกด้วย

จังหวัดสุพรรณบุรี เริ่มมีงานก่อสร้างโครงการชลประทานขนาดกลางขึ้นในปี พ.ศ. 2526 คือโครงการอ่างเก็บน้ำท่าเตื่อ ตำบลห้วยขมิ้น อำเภอด่านช้าง จังหวัดสุพรรณบุรี

3. โครงการชลประทานขนาดเล็ก โครงการชลประทานขนาดเล็ก เป็นโครงการหนึ่งตามแผนพัฒนาแหล่งน้ำขนาดเล็ก ที่กรมชลประทานได้เริ่มดำเนินการก่อสร้างมาตั้งแต่ปีงบประมาณ 2520 โดยมีวัตถุประสงค์เพื่อจัดหาแหล่งน้ำให้ราษฎร ในพื้นที่ชนบทมีน้ำใช้เพียงพอต่อการดำรงชีพขั้นพื้นฐานในฤดูแล้ง กล่าวคือให้ราษฎรมีน้ำเพียงพอสำหรับอุปโภค-บริโภค การเลี้ยงสัตว์ การปลูกพืชผักสวนครัว การเลี้ยงปลาในหมู่บ้าน และเสริมการทำนาหรือปลูกพืชได้อย่างน้อย 1 ครั้งต่อปี การดำเนินการก่อสร้างโครงการชลประทานขนาดเล็กในปัจจุบัน ต้องผ่านขั้นตอนการพิจารณาจากคณะกรรมการพัฒนาชนบทและกระจายความเจริญไปสู่ภูมิภาค (กชช.ภ.หรือ กชช.เดิม) แล้วจะต้องให้สอดคล้องกับแผนพัฒนาจังหวัดประจำปีที่ได้ผ่านความเห็นชอบจากคณะกรรมการพัฒนาจังหวัด (กพจ.)ด้วย นอกจากนี้ยังต้องคำนึงหลักเกณฑ์ทั่วไปของโครงการ คือ เป็นโครงการที่มีสภาพภูมิประเทศเหมาะสมทางเทคนิคตามประเภทของโครงการที่เสนอขอให้สร้าง ราษฎรบริเวณพื้นที่ได้รับประโยชน์จากโครงการ จะต้องมีความพร้อมในการจัดตั้งกลุ่มผู้ใช้น้ำ มีการวางแผนการใช้น้ำและจัดตั้งกองทุนพัฒนาแหล่งน้ำภายหลังก่อสร้างโครงการแล้วเสร็จ และเป็นโครงการที่ไม่มีปัญหาเรื่องที่ดิน ลักษณะของโครงการชลประทานขนาดเล็กมีหลายประเภท ได้แก่ อ่างเก็บน้ำพร้อมอาคารประกอบ ฝายทดน้ำ ปรับปรุงลำน้ำธรรมชาติ คลองส่งน้ำ ระบบส่งน้ำ ระบายน้ำออกจากที่ลุ่ม ป้องกันน้ำท่วมพื้นที่เพาะปลูก ป้องกันน้ำเค็มและปรับปรุงพื้นที่ชายทะเลเพื่อการเพาะปลูก ซ่อมแซม ปรับปรุงโครงการและชุดลอกหนองบึงธรรมชาติ ฯลฯ กรมชลประทานเริ่มก่อสร้างโครงการชลประทานขนาดเล็กในเขตจังหวัดสุพรรณบุรี ในปีงบประมาณ 2524 ปัจจุบันมีโครงการชลประทานขนาดเล็กที่สร้างเสร็จแล้วถึงสิ้นปีงบประมาณ 2545 จำนวน 96 โครงการสามารถช่วยเหลือพื้นที่เพาะปลูกได้ประมาณ 163,500 ไร่

4. โครงการชุดลอกหนองน้ำและคลองธรรมชาติ ปี 2523 กรมชลประทานได้รับมอบหมายให้ดำเนินงานพัฒนาแหล่งน้ำขนาดเล็กของงานศูนย์บริการเกษตรกรเคลื่อนที่ ต่อมาในปี.ศ. 2541 ได้ยุบงานศูนย์บริการเกษตรกรเคลื่อนที่มารวมกับโครงการชุดลอกหนองน้ำและคลองธรรมชาติ เนื่องจากมีลักษณะงานและวัตถุประสงค์คล้ายคลึงกัน กล่าวคือ เพื่อพัฒนาและปรับปรุงเพิ่มประสิทธิภาพในการเก็บกักน้ำส่วนภูมิภาคให้มีน้ำพอเพียงพอต่อการอุปโภค-บริโภคและการเกษตร ช่วยเหลือเกษตรกรในเขตชนบททุกถิ่นตามที่แห้งแล้งและยากจน โดยวิธีการชุดลอก ชุดสระเก็บน้ำ ก่อสร้างทำนบ ก่อสร้างฝายน้ำล้น ก่อสร้างพังกันน้ำ ก่อสร้างระบบส่งน้ำและอื่นๆ

5. งานซ่อมแซม ปรับปรุงและดูแลบำรุงรักษาแหล่งน้ำ โครงการชลประทานที่ก่อสร้างเสร็จแล้ว ไม่ว่าจะเป็นโครงการขนาดใหญ่ ขนาดกลาง ขนาดเล็ก จะสามารถใช้งานส่งน้ำได้ดีมีความมั่นคงแข็งแรงก็จะต้องมีการดูแลบำรุงรักษาที่ดีด้วย แต่เนื่องจากการเวลาที่เปลี่ยนแปลงไป มีกิจกรรมที่หลากหลายในเขตพื้นที่ชลประทาน ฯลฯ ทำให้เกิดความเสียหายต่ออาคารชลประทานโดยเฉพาะภัยธรรมชาติ ดังนั้นเพื่อให้โครงการชลประทานสามารถตอบสนองความต้องการใช้น้ำได้มีประสิทธิภาพ จึงจำเป็นต้องมีงานซ่อมแซมปรับปรุงและบำรุงรักษาอย่างต่อเนื่อง



ตารางที่ 65 โครงการชลประทานขนาดใหญ่ ขนาดกลาง และขนาดเล็ก ในจังหวัดสุพรรณบุรี

ลำดับ ที่	โครงการส่งน้ำ และบำรุงรักษา	ที่ตั้งหัวงาน			ลุ่มน้ำหลัก	พื้นที่ (ไร่)		ระยะเวลาก่อสร้าง		ประเภท โครงการ	ปริมาตรกักเก็บ (ล้าน ลบ.ม.)
		ตำบล	อำเภอ	จังหวัด		โครงการ	ชลประทาน	เริ่ม	เสร็จ		
1	โครงการส่งน้ำและบำรุงรักษากระเสียว	ด่านช้าง	ด่านช้าง	สุพรรณบุรี	เขื่อนกระเสียว	130,000	110,563	2509	2525	อ่างเก็บน้ำขนาดใหญ่	277
2	โครงการส่งน้ำและบำรุงรักษาท่าโบสถ์	สามง่าม ท่าโบสถ์	หันคา	ชัยนาท	แม่น้ำท่าจีนและ คลอง ม-อ	218,356	115,158	2495	2506	ปตร.	-
3	โครงการส่งน้ำและบำรุงรักษาสามชุก	สามชุก	สามชุก	สุพรรณบุรี	แม่น้ำท่าจีน	366,569	307,309	2478	2498	ปตร.	-
4	โครงการส่งน้ำและบำรุงรักษาโพธิ์พระยา	โพธิ์พระยา	เมือง	สุพรรณบุรี	แม่น้ำท่าจีน	411,683	330,065	2465	2472	ปตร.	-
5	โครงการส่งน้ำและบำรุงรักษาดอนเจดีย์	ดอนเจดีย์	ดอนเจดีย์	สุพรรณบุรี	คลอง ม-อ	204,342	164,917	2504	2507	ปตร.	-
6	โครงการชลประทานสุพรรณบุรี	โพธิ์พระยา	เมือง	สุพรรณบุรี	อ่างเก็บน้ำห้วย ท่าเดื่อ	3,000	5,100	2525	2526	อ่างเก็บน้ำ ขนาดกลาง	2.35
					อ่างเก็บน้ำ ห้วยยาง	2,100		2552	2554		1.49
7	โครงการส่งน้ำและบำรุงรักษาบรมธาตุ	ชัยนาท	เมือง	ชัยนาท	แม่น้ำเจ้าพระยา	42,287	39,349	2495	2525	ปตร.	-
8	โครงการส่งน้ำและบำรุงรักษาชัยสูตร	โพชนไก่	บางระจัน	สิงห์บุรี	แม่น้ำน้อย	34,518	30,600	2495	2506	ปตร.	-
9	โครงการส่งน้ำและบำรุงรักษาผักไห่	บ้านใหญ่	ผักไห่	พระนครศรีอยุธยา	แม่น้ำน้อย	44,165	36,383	2495	2506	ปตร.	-
10	โครงการส่งน้ำและบำรุงรักษาเจ้าเจ็ด-บางยี่หน	บ้านม้า	บางไทร	พระนครศรีอยุธยา	แม่น้ำน้อยและ แม่น้ำท่าจีน	460,290	145,660	2482	2493	ปตร.	-
11	โครงการส่งน้ำและบำรุงรักษาพระยาบรรลือ	บางรัก พัฒนา	บางบัวทอง	นนทบุรี	แม่น้ำท่าจีน	421,940	5,430	2482	2493	ปตร.	-
12	โครงการส่งน้ำและบำรุงรักษาพนมทวน	ม่วงชุม	ท่าม่วง	กาญจนบุรี	แม่กลอง	4,817	4,677	2520	2538	ปตร.	-
13	โครงการส่งน้ำและบำรุงรักษาสองพี่น้อง	บ่อสุพรรณ	สองพี่น้อง	สุพรรณบุรี	แม่กลอง	370,688	338,600	2524	2538	ปตร.	-
14	โครงการส่งน้ำและบำรุงรักษาบางเลน	สระพัฒนา	กำแพงแสน	นครปฐม	แม่กลอง	102,555	85,057	2533	2545	ปตร.	-
รวม						2,815,210	1,649,428				

ที่มา : โครงการชลประทานสุพรรณบุรี (ข้อมูล ณ เมษายน 2566)

ตารางที่ 66 ข้อมูลด้านชลประทาน ปี 2565

ที่	ชื่อโครงการชลประทาน	แหล่งน้ำ	พื้นที่รับประโยชน์รายอำเภอ (ไร่)										รวม
			เมือง	ดอนเจดีย์	อู่ทอง	สองพี่น้อง	บางปลาม้า	สามชุก	ศรีประจันต์	เดิมบางนางบวช	หนองหญ้าไซ	ด่านช้าง	
1	โครงการส่งน้ำและบำรุงรักษากระเสียว	เขื่อนกระเสียว	-	-	-	-	-	20,683	-	36,691	53,189	-	110,563
2	โครงการส่งน้ำและบำรุงรักษาท่าโบสถ์	แม่น้ำท่าจีนและคลองม-อ.	-	-	-	-	-	23,580	-	91,578	-	-	115,158
3	โครงการส่งน้ำและบำรุงรักษาสามชุก	แม่น้ำท่าจีน	61,855	27,226	6,327	-	-	69,568	123,217	19,116	-	-	307,309
4	โครงการส่งน้ำและบำรุงรักษาโพธิ์พระยา	แม่น้ำท่าจีน	125,250	-	-	46,707	144,396	-	13,710	-	-	-	330,063
5	โครงการส่งน้ำและบำรุงรักษาดอนเจดีย์	คลองม-อ.	37,593	44,850	55,183	-	-	27,291	-	-	-	-	164,917
6	โครงการส่งน้ำและบำรุงรักษาบรมธาตุ	แม่น้ำเจ้าพระยา	-	-	-	-	-	-	-	39,349	-	-	39,349
7	โครงการส่งน้ำและบำรุงรักษาชั้นสูตร	แม่น้ำน้อย	3,610	-	-	-	4,025	-	1,132	17,831	-	-	26,598
8	โครงการส่งน้ำและบำรุงรักษาผักไห่	แม่น้ำน้อย	-	-	-	-	35,530	-	-	-	-	-	35,530
9	โครงการส่งน้ำและบำรุงรักษาเจ้าเจ็ด-บางยี่หน	แม่น้ำน้อยและแม่น้ำท่าจีน	-	-	-	66,410	87,419	-	-	-	-	-	153,829
10	โครงการส่งน้ำและบำรุงรักษาพระยาบรลือ	แม่น้ำท่าจีน	-	-	-	5,430	-	-	-	-	-	-	5,430
11	โครงการส่งน้ำและบำรุงรักษาพนมทวน	แม่กลอง	-	-	3,100	1,577	-	-	-	-	-	-	4,677
12	โครงการส่งน้ำและบำรุงรักษาสองพี่น้อง	แม่กลอง	-	-	116,661	149,187	-	-	-	-	-	-	265,848
13	โครงการส่งน้ำและบำรุงรักษาบางเลน	แม่กลอง	-	-	-	85,057	-	-	-	-	-	-	85,057
14	โครงการชลประทานสุพรรณบุรี	-	-	-	-	-	-	-	-	-	-	5,100	5,100
	รวม		228,308	72,076	181,271	354,368	271,370	141,122	138,059	204,565	53,189	5,100	1,649,428

ที่มา : โครงการชลประทานสุพรรณบุรี (ข้อมูล ณ เมษายน 2566)

3.2.17 ข้อมูลด้านการปฏิรูปที่ดิน

การได้มา ประกาศเขตปฏิรูปที่ดินในพื้นที่ 7 โครงการจำแนกป่า

มติ ครม. เมื่อวันที่ 30 มีนาคม 2536 จำนวน 2 โครงการ ได้แก่

1. ป่าโป่งลานและป่าทุ่งคอก (A) พื้นที่ อ.สองพี่น้อง: ต.ป่อสุพรรณ
2. ป่าห้วยขมิ้น ป่าพุน้ำร้อน และป่าหนองหญ้าไซ (A) พื้นที่
 - อ.ด่านช้าง : ต.ด่านช้าง ต.วังคัน ต.ห้วยขมิ้น ต.หนองมะค่าโมง ต.นิคมกระเสียว
 - อ.หนองหญ้าไซ : ต.แจรงาม ต.หนองขาม ต.หนองหญ้าไซ ต.ทัพหลวง
 - อ.ดอนเจดีย์ : ต.ทะเลบก ต.สระกระโจม

มติ ครม. เมื่อวันที่ 1 มีนาคม 2537 จำนวน 6 โครงการ ได้แก่

1. ป่าห้วยขมิ้น ป่าพุน้ำร้อน และป่าหนองหญ้าไซ (T)
2. ป่าสักกระยายโสม (E) พื้นที่ อ.คูทอง : ต.กระยายโสม ต.สระพังลาน
3. ป่าองค์พระ ป่าเขาพระกำและป่าเขาห้วยพลู (E) พรฎ. 27 ธ.ค. 40
 - อ.ด่านช้าง : ต.องค์พระ ต.ห้วยขมิ้น ต.ด่านช้าง ต.วังยาว ต.นิคมกระเสียว
4. ป่าเขาทุ่งดินดำและป่าเขาตาแก้ว (E)
5. ป่าเขาบ้านช้าง อ.คูทอง : ต.พลับพลาไชย ต.บ้านช้าง
6. ป่าดอนแสลบและป่าเลาขวัญ (E) 1 มี.ค. 37 อ.ด่านช้าง : ต.ด่านช้าง

ข้อมูล ณ วันที่ 18 เมษายน 2566

ที่ดินรัฐ 5 อำเภอ 20 ตำบล

อำเภอ	ประกาศเขตปฏิรูปที่ดิน (ไร่)	กันออก (ไร่)	พื้นที่ดำเนินการ (ไร่)
ดอนเจดีย์	8,609	5,080	3,528.14
ด่านช้าง	172,711	41,423	131,299.15
หนองหญ้าไซ	1104,280	25,176	79,361.37
สองพี่น้อง	19,064	8,223	10,840.51
คูทอง	15,331	7,223	8,107.96
รวม	338,984	87,126	252,115.52

ผลการจัดที่ดิน			
อำเภอ	ราย	แปลง	ไร่
ดอนเจดีย์	456	564	3,898
ด่านช้าง	10,183	12,914	149,932
หนองหญ้าไซ	7,447	9,927	79,747
สองพี่น้อง	730	879	10,601
คูทอง	778	941	8,617
รวม	19,594	25,225	252,795



ข้อมูลเขตปฏิรูปที่ดิน โครงการที่ดินเอกชน จ.สุพรรณบุรี

18,990 ไร่	จัดซื้อ: เงินกองทุนการปฏิรูปที่ดินฯ	18,800 ไร่
	ที่ดินบริจาค	85 ไร่
	กองทุนที่ดิน : รับจาก ธกส.	105 ไร่

ผลการดำเนินงาน

เกษตรกร 1,245 ราย
ที่ดิน 1,612 แปลง
เนื้อที่รวม 18,944 ไร่

อยู่ระหว่างดำเนินงาน

รอจัด 46 ไร่
(รองรับเกษตรกรรุ่นใหม่)

4 อำเภอ 15 ตำบล

ประกาศเขตปฏิรูปที่ดิน	อำเภอ	ตำบล	ผลการจัดที่ดิน			แปลงรองรับ เกษตรกรรุ่นใหม่
			ราย	แปลง	ไร่	
อ.สองพี่น้อง ประกาศเขตทั้งอำเภอ พรฎ. 25 เม.ย. 21	อ.สองพี่น้อง (จัดซื้อ) 11,860 ไร่	เนินพระปรางค์ บางเลน บางตาเถร บ้านช้าง	735	961	11,837	3 ราย 3 แปลง 23 ไร่
อ.บางปลาม้า ประกาศเขต 2 ครั้ง รวม 9 ตำบล พรฎ. 10 ส.ค. 2526 4 ตำบล ได้แก่ ต.กฤษณา ต.บางใหญ่ ต.สาส์ ต.องค์รักษ์ พรฎ. 19 ธ.ค. 2527 5 ตำบล ได้แก่ ต.จระเข้ใหญ่ ต.วัดโบสถ์ ต.บ้านแหลม ต.ไม้กองดิน และ ต.วังน้ำเย็น	อ.บางปลาม้า (จัดซื้อ/กองทุนที่ดิน) 6,955 ไร่	ต.กฤษณา ต.บางใหญ่ ต.บ้านแหลม ต.วัดดาว ต.ไม้กองดิน ต.วัดโบสถ์ ต.วังน้ำเย็น ต.สาส์ องค์รักษ์	490	623	6,932	2 ราย 2 แปลง 23 ไร่
	อ.เมืองสุพรรณบุรี (ที่ดินบริจาค) 85 ไร่	ต.ตลิ่งชัน	2	2	85	-
	อ.ศรีประจันต์ (กองทุนที่ดิน) 90 ไร่	ต.ดอนปुरु	18	22	90	-
	รวม (18,990 ไร่)		1,245	1,608	18,944	รอจัด 46 ไร่

ตารางที่ 67 ข้อมูลที่ดินในเขตปฏิรูปที่ดินจังหวัดสุพรรณบุรี

ลำดับ	อำเภอ	การได้มา (ป่าเสื่อมโทรม/จัดซื้อ/บริจาค)			ผลการดำเนินการ								
		ประกาศเขต	กันออก	พื้นที่ดำเนินการ	ผลการจัดที่ดินสะสม			ผลการจัดที่ดินสะสม			พื้นที่ ส.ป.ก.ค้างจัด		
					จัดที่ดินเพื่อเกษตรกร			จัดที่ดินชุมชน (ที่อยู่อาศัย,กิจการฯ)			รวมที่จัดได้	จัดได้	อาจจัดได้
		ไร่	ไร่	ไร่	ราย	แปลง	ไร่	ราย	แปลง	ไร่	ไร่	ไร่	
8 อำเภอ		338,984	86,352	252,632	19,005	23,947	269,433	2,934	3,234	2,268	1,584	1,584	0
ที่ดินรัฐ		319,995	86,342	233,653	17,760	22,339	250,489	2,934	3,234	2,268	1,538	1,538	0
ที่ดินเอกชน		18,898	10	18,979	1,245	1,608	18,944	0	0	0	46	46	0
1	อ.ดอนเจดีย์ (1 ตำบล)	8,609	5,080.86	3,528.14	398	473	3,837	84	91	57	38	38	0
	ทะเลบก	8,609	5,080.86	3,528.14	398	473	3,837	84	91	57	38	38	0
2	อ.ด่านช้าง (7 ตำบล)	172,711	41,581	131,130	9,165	11,378	149,002	1,576	1,757	1,142	1,082	1,082	0
	ด่านช้าง	49,042	7,664.16	41,377.84	2,949	3,523	43,043	508	587	377	404	404	0
	นิคมกระเสียว	15,453	9,806.67	5,646.33	843	1,065	14,679	217	239	166	32	32	0
	วังคัน	8,435	1,545.05	6,889.95	336	412	7,005	82	90	56	66	66	0
	วังยาว	16,359	4,291.74	12,067.26	758	917	4,684	14	16	8	51	51	0
	หนองมะคำโม่ง	12,041	2,130.11	9,910.89	670	826	9,298	126	138	87	177	177	0
	ห้วยขมิ้น	47,731	8,426.90	39,304.10	2,301	2,884	40,660	525	583	389	118	118	0
	องค์พระ	23,650	77,816.55	15,933.45	1,308	1,751	19,633	104	104	59	234	234	0
3	อ.หนองหญ้าไซ (5 ตำบล)	104,280	24,979	79,301	6,756	8,755	78,560	1,183	1,290	1,009	188	188	0
	แจงงาม	26,752	11,009.95	15,742.05	1,501	2,156	17,788	263	282	203	16	16	0
	ทัพหลวง	31,528	3,745.24	27,782.76	2,706	3,424	30,149	389	432	368	59	59	0
	หนองขาม	44,435	10,220.69	34,214.31	2,537	3,163	30,538	531	576	438	113	113	0
	หนองราชวัตร	330	0	330	0	0	0	0	0	0	0	0	0
	หนองหญ้าไซ	1,235	2.78	1,232.22	12	12	85	0	0	0	0	0	0
4	อ.สองพี่น้อง (5 ตำบล)	30,924	8,223.49	22,700.51	1,466	1,842	22,368	0	0	0	23	23	0
	บ่อสุพรรณ	19,064	8,223.49	10,840.51	731	881	10,531	0	0	0	0	0	0
	บางตาเถร	8,027	0	8,027	521	682	8,004	0	0	0	23	23	0
	บ้านช้าง	3,758	0	3,758	203	268	3,758	0	0	0	0	0	0
	เนินมะปรางค์	27	0	27	5	5	27	0	0	0	0	0	0
	บางเลน	48	0	48	6	6	480	0	0	0	0	0	0

ลำดับ	อำเภอ	การได้มา (ป่าเสื่อมโทรม/จัดซื้อ/บริจาค)			ผลการดำเนินการ								
		ประกาศเขต	กันออก	พื้นที่ดำเนินการ	ผลการจัดที่ดินสะสม			ผลการจัดที่ดินสะสม			พื้นที่ ส.ป.ก.ค้างจัด		
					จัดที่ดินเพื่อเกษตรกรรม			จัดที่ดินชุมชน (ที่อยู่อาศัย,กิจการฯ)			รวมที่จัดได้	จัดได้	อาจจัดได้
		ไร่	ไร่	ไร่	ราย	แปลง	ไร่	ราย	แปลง	ไร่	ไร่	ไร่	ไร่
5	อ.อุ้มทอง (6 ตำบล)	15,331	7,228.53	8,102.47	710	852	8,559	91	96	60	184	184	0
	ดอนคา	2,948	541.48	2,406.52	53	61	354	1	1	1	0	0	0
	บ้านไร่	5,523	5,122.51	400.49	232	278	3,004	0	0	0	79	79	0
	พลับพลาไชย	6,360	1,384.68	4,975.32	366	443	4,870	90	95	59	105	105	0
	สระพังลาน	26	0	26	0	0	0	0	0	0	0	0	0
	สระยายโสม	210	63.67	146.33	52	63	204	0	0	0	0	0	0
	หนองไธสง	264	116.19	147.81	7	7	127	0	0	0	0	0	0
6	อ.บางปลาม้า (9 ตำบล)	6,955	0	6,955	490	623	6,932	0	0	0	23	23	0
	กฤษณา	620	0	620	32	36	620	0	0	0	0	0	0
	บางใหญ่	1,270	0	1,270	109	136	1,270	0	0	0	0	0	0
	ไผ่กองดิน	79	0	79	8	8	79	0	0	0	0	0	0
	วังน้ำเย็น	15	0	15	5	6	12	0	0	0	3	3	0
	วัดดาว	202	0	202	40	45	202	0	0	0	0	0	0
	วัดโบสถ์	685	0	685	72	137	685	0	0	0	0	0	0
	สาละ	1,532	0	1,532	80	90	1,532	0	0	0	0	0	0
	องครักษ์	2,552	0	2,552	144	165	2,532	0	0	0	20	20	0
7	อ.ศรีประจันต์ (1 ตำบล)	90	0	90	18	22	90	0	0	0	0	0	0
	ดอนปรู (หมู่ 6)	90	0	90	18	22	90	0	0	0	0	0	0
8	อ.เมืองสุพรรณบุรี (1 ตำบล)	85	10.61	73.39	2	2	85	0	0	0	0	0	0
	ตลิ่งชัน (หมู่ 4)												

หมายเหตุ

สาธารณูปโภค : ที่ดินรัฐ มีราย/แปลง/ไร่ คือ กิจการสาธารณูปโภค

: ที่ดินเอกชน มีจำนวนไร่ คือโครงสร้างพื้นฐาน (สาธารณูปโภค เช่น ถนน)

ระหว่างดำเนินการ : รั้ววัด/สอบสวนสิทธิ/จัดทำบัญชีคัดเลือก/คปอ./คปจ. (ยังไม่ออกเอกสารรับรองสิทธิ์ให้ผู้ถือครอง)

ตารางที่ 68 อำเภอที่ดำเนินการปฏิรูปที่ดิน จังหวัดสุพรรณบุรี ปี 2565

ที่	อำเภอ	ตำบล	จำแนกป่า	ว/ต/ป พรฎ
ที่ดินรัฐ				
1	ดอนเจดีย์	ทะเลบก	ป่าห้วยขมิ้น ป่าพุฒาร้อน และป่าหนองหญ้าไทร (A) และ (T)	20 มิถุนายน 2537
2	ด่านช้าง	ด่านช้าง	ป่าห้วยขมิ้น ป่าพุฒาร้อน และป่าหนองหญ้าไทร (A) และ (T)	20 มิถุนายน 2537
		นิคมกระเสี้ยว	ป่าห้วยขมิ้น ป่าพุฒาร้อน และป่าหนองหญ้าไทร (A) และ (T)	20 มิถุนายน 2537
		วังคัน	ป่าห้วยขมิ้น ป่าพุฒาร้อน และป่าหนองหญ้าไทร (A) และ (T)	20 มิถุนายน 2537
		วังยาว	ป่าองค์พระ ป่าเขาพระกำ และป่าเขาห้วยพลู (E)	20 มิถุนายน 2537
		หนองมะค่าโมง	ป่าห้วยขมิ้น ป่าพุฒาร้อน และป่าหนองหญ้าไทร (A) และ (T)	20 มิถุนายน 2537
		ห้วยขมิ้น	ป่าห้วยขมิ้น ป่าพุฒาร้อน และป่าหนองหญ้าไทร (A) และ (T)	20 มิถุนายน 2537
		องค์พระ	ป่าองค์พระ ป่าเขาพระกำ และป่าเขาห้วยพลู (E)	20 มิถุนายน 2537
3	สองพี่น้อง	บ่อสุพรรณ	ป่าโป่งลาน และป่าทุ่งคอก (F)	27 ธันวาคม 2540
4	หนองหญ้าไซ	แจรงาม	ป่าห้วยขมิ้น ป่าพุฒาร้อน และป่าหนองหญ้าไทร (A) และ (T)	11 พฤษภาคม 2521
		ทัพหลวง	ป่าห้วยขมิ้น ป่าพุฒาร้อน และป่าหนองหญ้าไทร (A) และ (T)	20 มิถุนายน 2537
		หนองขาม	ป่าห้วยขมิ้น ป่าพุฒาร้อน และป่าหนองหญ้าไทร (A) และ (T)	20 มิถุนายน 2537
		หนองราชวัตร	ป่าห้วยขมิ้น ป่าพุฒาร้อน และป่าหนองหญ้าไทร (A) และ (T)	20 มิถุนายน 2537
		หนองหญ้าไซ	ป่าห้วยขมิ้น ป่าพุฒาร้อน และป่าหนองหญ้าไทร (A) และ (T)	20 มิถุนายน 2537
5	อู่ทอง	ดอนคา	ป่าเขาทุ่งดินดำ และป่าเขาตาแก้ว (E)	3 มีนาคม 2542
		บ้านไช้	ป่าบ้านไช้ (E)	3 มีนาคม 2542
		พลับพลาไชย	ป่าบ้านไช้ (E)	3 มีนาคม 2542
		สระยายโสม	ป่าสักสระยายโสม (E)	3 มีนาคม 2542
		หนองไฉ่	ป่าเขาทุ่งดินดำ และป่าเขาตาแก้ว (E)	3 มีนาคม 2542
ที่ดินเอกชน				
1	สองพี่น้อง		ประกาศเขตทั้งอำเภอ พระราชกฤษฎีกากำหนดเขตที่ดิน ในท้องที่อำเภอสองพี่น้อง จังหวัดสุพรรณบุรี ให้เป็นเขตปฏิรูปที่ดิน พ.ศ. 2521	25 เมษายน 2521
2	บางปลาม้า	4 ตำบล	พระราชกฤษฎีกากำหนดเขตที่ดิน ในท้องที่อำเภอบางปลาม้า จังหวัดสุพรรณบุรี ให้เป็นเขตปฏิรูปที่ดิน พ.ศ.2526	10 สิงหาคม 2526
		กฤษณา		
		บางใหญ่		
		สาละ		
		5 ตำบล	พระราชกฤษฎีกากำหนดเขตที่ดิน ในท้องที่อำเภอบางปลาม้า จังหวัดสุพรรณบุรี ให้เป็นเขตปฏิรูปที่ดิน ฉบับที่ 2 พ.ศ. 2527	19 ธันวาคม 2527
		องครักษ์		
		จรเข้ใหญ่		
		วัดโบสถ์		
		ไผ่กองดิน		
บ้านแหลม				
วังน้ำเย็น				

หมายเหตุ F = พื้นที่ป่าสงวนฯ A = พื้นที่เหมาะสมต่อการเกษตร T = พื้นที่ป่าถาวร E = พื้นที่ป่าเศรษฐกิจที่มา
: สำนักงานการปฏิรูปที่ดินจังหวัดสุพรรณบุรี (ข้อมูล ณ วันที่ 18 เมษายน 2566)

3.2.18 โครงสร้างพื้นฐานด้านการเกษตร

โครงสร้างของตลาดและศูนย์กลางแห่งธุรกิจการค้าที่สำคัญ

จังหวัดสุพรรณบุรีเป็นศูนย์กลางของภูมิภาคในภาคกลางที่มีธุรกิจการค้า ประเภทสินค้าเกษตร โดยมีศูนย์กลางตลาดพืชไร่ควบคู่กับการเลี้ยงสัตว์น้ำ ดังนั้น โครงสร้างทางเศรษฐกิจจะขึ้นอยู่กับทำการเกษตรเป็นสำคัญ จุดศูนย์กลางที่สำคัญของธุรกิจต่างๆ จะกระจายอยู่ในอำเภอเมืองสุพรรณบุรีและอำเภออู่ทอง นอกจากนี้ ยังมีตลาดสดและตลาดนัดในท้องถิ่นต่างๆ อีกหลายสิบแห่ง

ลักษณะทั่วไปของสภาพตลาดซึ่งมีการซื้อขายในจังหวัดสุพรรณบุรี สามารถจะจำแนกตามประเภทของ สินค้า

1. ตลาดสินค้าเกษตรกรรม ประกอบด้วย

ตลาดซื้อขายพืชไร่ จังหวัดสุพรรณบุรีมีพืชเศรษฐกิจหลายชนิด เช่น ข้าว มันสำปะหลัง ข้าวโพดเลี้ยงสัตว์ และอ้อยโรงงาน การซื้อขายขึ้นอยู่กับฤดูกาล แหล่งรับซื้อส่วนใหญ่จะอยู่ใกล้แหล่งเพาะปลูกหรือ ณ บริเวณโรงงาน เช่น ข้าวมีแหล่งรับซื้อที่โรงสี มันสำปะหลังมีแหล่งรับซื้อที่ลานมันสำปะหลัง

ศูนย์กลางการตลาด แยกตามลักษณะตลาดและชนิดสินค้า ได้ดังนี้

1.1 ตลาดกลางข้าวเปลือกในความส่งเสริมของสำนักงานสหกรณ์จังหวัด กระทรวงเกษตรและสหกรณ์มีจำนวน 11 แห่ง ดังนี้

- 1.1.1 ตลาดกลางผลิตผลเกษตรของสหกรณ์การเกษตรเมืองสุพรรณบุรี จำกัด
- 1.1.2 ตลาดกลางผลิตผลเกษตรของสหกรณ์การเกษตรศรีประจันต์ จำกัด
- 1.1.3 ตลาดกลางผลิตผลเกษตรของสหกรณ์การเกษตรดอนเจดีย์ จำกัด
- 1.1.4 ตลาดกลางผลิตผลเกษตรของสหกรณ์การเกษตรสามชุก จำกัด
- 1.1.5 ตลาดกลางผลิตผลเกษตรของสหกรณ์การเกษตรบางปลาหมอ จำกัด
- 1.1.6 ตลาดกลางสหกรณ์การเกษตรหนองหญ้าไซ จำกัด
- 1.1.7 ตลาดกลางสหกรณ์การเกษตรเดิมบางนางบวช จำกัด
- 1.1.8 ตลาดกลางสหกรณ์ผู้ใช้น้ำจรเข้สามพัน จำกัด
- 1.1.9 ตลาดกลางสหกรณ์ผู้ใช้น้ำศรีสำราญ จำกัด
- 1.1.10 ตลาดกลางสหกรณ์การเกษตรด่านช้าง จำกัด
- 1.1.11 ตลาดกลางสหกรณ์นิคมด่านช้าง จำกัด

1.2 ตลาดกลางสินค้าเกษตรในความส่งเสริมของกรมการค้าภายใน กระทรวงพาณิชย์มีจำนวน 1 แห่ง คือ ตลาดกลางสินค้าเกษตรสุพรรณบุรี (ชกส.)

ตลาดกลางสินค้าเกษตรผัก ผลไม้ และพืชไร่

- ตลาดขายส่งผัก ตั้งอยู่บริเวณตลาดสินทรัพย์ตำบลท่าระหัด อำเภอเมืองสุพรรณบุรีทำการซื้อ-ขายผลผลิตตามฤดูกาล จะมีพ่อค้าแม่ค้าจากจังหวัดต่างๆ เข้ามารับซื้อผักต่างๆ ไปจำหน่ายเป็นจำนวนมาก แต่มี ปัญหาเนื่องจากสถานที่คับแคบ ไม่เพียงพอต่อความต้องการ

2. ตลาดสินค้าอุตสาหกรรม แม้ว่าจังหวัดสุพรรณบุรี จะมีโรงงานอุตสาหกรรมไม่มากนัก แต่อุตสาหกรรมขนาดใหญ่ เช่น โรงงานน้ำตาล โรงสีข้าว เหล่านี้เป็นหน่วยผลิตสินค้าเท่านั้น การซื้อขายไม่ได้เกิดขึ้นในจังหวัด โดยฝ่ายขายของแต่ละโรงงานจะอยู่ในกรุงเทพฯ สำหรับสินค้าอุตสาหกรรมขนาดเล็กจะมีการซื้อขายภายในจังหวัด ทั้งการขายส่ง และขายปลีกตามแหล่งผลิต เช่น เครื่องปั้นดินเผา ผ้าขาวม้า ผ้าซิ่น หินโรงโม่ สินค้าหัตถกรรม เป็นต้น

3. ตลาดสินค้าอุปโภคบริโภค ในจังหวัดสุพรรณบุรีมีตลาดในลักษณะที่เป็นตลาดสินค้าอุปโภค บริโภคเกิดขึ้นเป็นจำนวนมากทั้งขนาดเล็กและขนาดใหญ่ โดยตลาดดังกล่าวจะเกิดขึ้นตามแหล่งชุมชน โดยเฉพาะ ตามเขตเมือง หรือเขตเทศบาล สุขาภิบาล ดังนั้น จะเห็นได้ว่าศูนย์กลางของตลาดสินค้าอุปโภค บริโภคที่สำคัญของจังหวัดจะอยู่ในบริเวณเขตเทศบาลเมืองสุพรรณบุรีซึ่งเขตพื้นที่ดังกล่าวเป็นแหล่งชุมชนที่สำคัญของจังหวัด นอกจากนี้ยังมีตลาดสดซึ่งเป็นแหล่งซื้อขายอาหารแห้งและอาหารสดในเขตเทศบาลและเขต สุขาภิบาลทุกวัน รวมทั้ง ตลาดนัดที่เกิดขึ้นตามท้องถิ่นต่างๆ กระจายอยู่ทุกอำเภอ ในจังหวัดสุพรรณบุรี มีตลาดสด 24 แห่ง และตลาดนัดอีกนับร้อยแห่ง

ตารางที่ 69 จำนวนผู้ประกอบการค้าข้าว ที่จดทะเบียนตาม พ.ร.บ.การค้าข้าว พ.ศ.2489

อำเภอ	โรงสี			ทำข้าว	ขายส่ง	ส่งออก ต่างประเทศ	นำข้าวเข้าจาก ต่างประเทศ	นายหน้า ค้าข้าว
	ใหญ่	กลาง	เล็ก					
เมืองสุพรรณบุรี	6	5	2	14	2	5	-	-
ดอนเจดีย์	3	4	1	2	1	-	-	-
ด่านช้าง	-	-	-	-	-	-	-	-
เดิมบางนางบวช	4	4	-	7	2	2	-	-
บางปลาม้า	2	5	-	9	1	2	-	-
ศรีประจันต์	5	9	1	4	3	1	1	-
สองพี่น้อง	1	4	3	6	3	-	-	1
สามชุก	6	6	1	5	2	5	-	-
หนองหญ้าไซ	-	3	1	3		-	-	-
อู่ทอง	-	2	2	6	4	1	-	-
รวม	27	42	11	56	18	16	1	1

ที่มา : สำนักงานพาณิชย์จังหวัดสุพรรณบุรี (ข้อมูล ณ วันที่ 31 มีนาคม 2566)

3.3 ด้านอุตสาหกรรม

โรงงานอุตสาหกรรมอื่นๆ

ตารางที่ 70 จำนวนโรงงานอุตสาหกรรมจำแนกตามขนาดเงินลงทุนและแรงงาน ปี 2565

ที่	อำเภอ	จำนวนโรงงาน			รวมทั้งสิ้น
		ขนาดเล็ก (S)	ขนาดกลาง (M)	ขนาดใหญ่ (L)	
1	เมืองสุพรรณบุรี	129	4	1	134
2	ดอนเจดีย์	56	1	1	58
3	ด่านช้าง	26	2	0	28
4	เดิมบางนางบวช	59	1	0	60
5	บางปลาม้า	46	7	0	53
6	ศรีประจันต์	66	2	1	69
7	สองพี่น้อง	103	19	5	127
8	สามชุก	49	3	1	53
9	หนองหญ้าไซ	19	1	1	21
10	อู่ทอง	114	8	2	124
	รวม	667	48	12	727

หมายเหตุ : โรงงานขนาดเล็ก (S) หมายถึง โรงงานที่มีเงินลงทุนน้อยกว่า 50 ล้านบาท และคนงานน้อยกว่า 50 คน
โรงงานขนาดใหญ่ (L) หมายถึง โรงงานที่มีเงินลงทุนมากกว่า 200 ล้านบาท หรือคนงานมากกว่า 200 คน

ที่มา : สำนักงานอุตสาหกรรมจังหวัดสุพรรณบุรี (ข้อมูล ณ เมษายน 2566)

ตารางที่ 71 จำนวนเงินทุน คนงาน แรงม้า จำแนกตามกลุ่มอุตสาหกรรมของจังหวัดสุพรรณบุรี

ลำดับ ที่	กลุ่มอุตสาหกรรม	เงินทุนรวม (ล้านบาท)	คนงานรวม (คน)	จำนวน (โรงงาน)
1	ผลิตภัณฑ์จากพืช	3,389.86	1,860	124,252
2	อุตสาหกรรมอาหาร	9,256.69	6,510	1,036,118
3	อุตสาหกรรมเครื่องตี	1,910.94	6,510	89,080
4	สิ่งทอ	9.5	50	473
5	อุตสาหกรรมเครื่องแต่งกายยกเว้นรองเท้า	9.59	623	484
6	ผลิตหนังสือและผลิตภัณฑ์จากหนังสือ	209.7	1,194	1,459
7	แปรรูปไม้และผลิตภัณฑ์จากไม้	1,022.70	660	18,304

ลำดับ ที่	กลุ่มอุตสาหกรรม	เงินทุนรวม (ล้านบาท)	คนงานรวม (คน)	จำนวน (โรงงาน)
8	เครื่องเรือนหรือเครื่องตกแต่งในอาคารจากไม้ แก้ว ยาง หรือ โลหะอื่นๆ	9.75	216	593
9	ผลิตกระดาษและผลิตภัณฑ์กระดาษ	598.5	434	118,033
10	เคมีภัณฑ์และผลิตภัณฑ์เคมี	642.37	702	18,001
11	ผลิตภัณฑ์จากปิโตรเลียม	408.99	280	16,841
12	ผลิตภัณฑ์พลาสติก	418.07	631	17,776
13	ผลิตภัณฑ์อโลหะ	726.31	1,192	14,666
14	ผลิตโลหะขั้นมูลฐาน	80.7	210	9,444
15	ผลิตภัณฑ์โลหะ	273.76	593	7,175
16	ผลิตเครื่องจักรและเครื่องกล	99.69	450	6,056
17	ผลิตเครื่องใช้ไฟฟ้าและอุปกรณ์	112	130	3,540
18	ผลิตยานพาหนะและอุปกรณ์รวมทั้งการซ่อมยานพาหนะและ อุปกรณ์	1,516.66	1,455	10,674
19	การผลิตอื่นๆ	19,148.00	2,349	1,138,907
	รวม	39,843.77	19,718	2,631,875

ที่มา : สำนักงานอุตสาหกรรม (ข้อมูล ณ เมษายน 2566)

3.4 ข้อมูลการเตือนภัยด้านการเกษตร

3.4.1 สถานการณ์และการช่วยเหลือภัยพิบัติด้านเกษตร

1. พื้นที่เสี่ยงภัยแล้ง/อุทกภัย (ล่อแหลมและเปราะบาง)

1.1 พื้นที่เสี่ยงอุทกภัย

พื้นที่การเกษตรที่เกิดน้ำท่วมซ้ำซากของจังหวัดสุพรรณบุรี มีจำนวน 6 อำเภอ 40 ตำบล เกษตรกร 1,502 ราย พื้นที่ 20,750.25 ไร่ ได้แก่ อำเภอเดิมบางนางบวช 2,333.25 ไร่ อำเภอบางปลาม้า 11,453.75 ไร่ อำเภอเมืองสุพรรณบุรี 2,306.25 ไร่ อำเภอสองพี่น้อง 2,392 ไร่ อำเภอสามชูก 123.75 ไร่ และอำเภออู่ทอง 2,141.25 ไร่

การดำเนินการแก้ไข ประชาสัมพันธ์ให้เกษตรกรปลูกตามรอบการผลิตที่กำหนดไว้ โดยในทุ่งเดียวกันให้เริ่มปลูกใกล้เคียงกัน เพื่อให้เก็บเกี่ยวผลผลิตในวันใกล้เคียงกัน โครงการชลประทานฯ จะได้กำหนดวันปล่อยน้ำเข้าทุ่งโดยให้เกษตรกรเก็บเกี่ยวให้หมดก่อน

1.2 พื้นที่เสี่ยงภัยแล้ง

แยกเป็นพื้นที่ในเขตชลประทาน 3 อำเภอ 11 ตำบล พื้นที่ 73,617 ไร่ ได้แก่ อำเภอสามชูก 20,358 ไร่ อำเภอเดิมบางนางบวช 18,928 ไร่ และอำเภอหนองหญ้าไซ 34,331 ไร่

พื้นที่นอกเขตชลประทาน 6 อำเภอ 15 ตำบล พื้นที่ 5,565 ไร่ ได้แก่ อำเภอเดิมบางนางบวช 239 ไร่ อำเภอเมืองสุพรรณบุรี 1,038 ไร่ อำเภอดอนเจดีย์ 1,507 ไร่ อำเภอหนองหญ้าไซ 593 ไร่ อำเภอสามชุก 1,910 ไร่ และอำเภออุทุมพร 278 ไร่

การดำเนินการแก้ไข ประชาสัมพันธ์แจ้งเตือนเกษตรกร เรื่องสถานการณ์น้ำ และส่งเสริมการปลูกพืชใช้น้ำน้อย รวมทั้งบริหารจัดการน้ำให้ทั่วถึงและเกิดประโยชน์สูงสุด

2. การช่วยเหลือตามระเบียบกระทรวงการคลังฯ

2.1 อุทกภัย

จังหวัดสุพรรณบุรี ได้ประกาศเขตพื้นที่ประสบสาธารณภัย และเขตการให้ความช่วยเหลือผู้ประสบภัยพิบัติกรณีฉุกเฉิน (อุทกภัย) ในพื้นที่ 10 อำเภอ 95 ตำบล 737 หมู่บ้าน 2 เทศบาล 22 ชุมชน 51,789 ครัวเรือน 152,316 ราย ภัยเกิดเมื่อวันที่ 14 กันยายน 2565 และปัจจุบันภัยยังไม่ยุติ (ข้อมูล ณ วันที่ 4 พฤศจิกายน 2565)

ตารางที่ 72 เขตพื้นที่ประสบสาธารณภัย จังหวัดสุพรรณบุรี

ที่	อำเภอ	ตำบล	หมู่บ้าน	กรณี	ประกาศ/ลงวันที่				
1	สองพี่น้อง	สองพี่น้อง	เขตเทศบาลเมืองสองพี่น้อง	อุทกภัย	ประกาศภัย <u>ฉบับที่ 1</u> 15 กันยายน 65 (เกิดภัย 14 ก.ย. 65)				
			1. ชุมชนไผ่หมู่						
			2. ชุมชนบางใหญ่						
			3. ชุมชนสะพานโค้ง						
			4. ชุมชนสองพี่น้อง						
			5. ชุมชนนายจาง						
			6. ชุมชนอำเภอเก่า						
			รวม 1 เทศบาล 6 ชุมชน						
			บ้านช้าง			1, 2	อุทกภัย	ประกาศภัย (เพิ่มเติม) <u>ฉบับที่ 3</u> 4 ตุลาคม 65 (เกิดภัย 20 ก.ย. 65)	
			บางตะเคียน			1, 3-5, 7-8			
ทุ่งคอก	3, 5-6, 8-15								
บางเลน	1-7								
บางตาเถร	1-4, 12, 14-15, 17								
หัวโพธิ์	1-14								
หนองบ่อ	1-9								
รวม 7 ตำบล 57 หมู่บ้าน									
ต้นตาล	1-6	อุทกภัย	ประกาศภัย (เพิ่มเติม) <u>ฉบับที่ 4</u> 10 ตุลาคม 65 (เกิดภัย 5, 8 ต.ค. 65)						
เนินพระปรารค์	1-5								
บางพลับ	1-7								
ดอนมะนาว	1-7								
ศรีสำราญ	1-3,5-6,11-12,14								
บางตะเคียน	2,6								
บ้านกุ่ม	1-6								
ทุ่งคอก	1-2,4,7,16								
รวม 8 ตำบล 46 หมู่บ้าน									

ที่	อำเภอ	ตำบล	หมู่บ้าน	กรณี	ประกาศ/ลงวันที่	
		บ่อสุพรรณ ศรีสำราญ	1-18 4, 7-10, 13	อุทกภัย	ประกาศภัย (เพิ่มเติม) ฉบับที่ 5 19 ตุลาคม 65 (เกิดภัย 10 ต.ค. 65)	
		รวม 2 ตำบล 24 หมู่บ้าน				
		บ้านช้าง	3-5	อุทกภัย	ประกาศภัย (เพิ่มเติม) ฉบับที่ 6 27 ตุลาคม 65 (เกิดภัย 16 ต.ค. 65)	
		รวม 1 ตำบล 3 หมู่บ้าน				
2	ด่านช้าง	หนองมะค่าโมง ด่านช้าง	7-8, 10-11, 13, 15, 17-21 7, 10-11	อุทกภัย (น้ำป่าไหล หลาก)	ประกาศภัย ฉบับที่ 2 27 กันยายน 65 (เกิดภัย 9 ก.ย. 65)	
		รวม 2 ตำบล 14 หมู่บ้าน				
		หนองมะค่าโมง วังคัน	1-4, 6-21 4, 7	อุทกภัย	ประกาศภัย (เพิ่มเติม) ฉบับที่ 4 10 ตุลาคม 65 (เกิดภัย 1, 6 ต.ค. 65)	
		รวม 2 ตำบล 22 หมู่บ้าน				
3	หนองหญ้าไซ	หนองหญ้าไซ หนองราชวัตร	1-13 1-8	อุทกภัย	ประกาศภัย ฉบับที่ 3 29 กันยายน 65 (เกิดภัย 14 ก.ย. 65)	
		รวม 2 ตำบล 21 หมู่บ้าน				
		ทัพหลวง หนองโพธิ์ แจรงาม	1-12 1-14 1-8	อุทกภัย	ประกาศภัย (เพิ่มเติม) ฉบับที่ 5 19 ตุลาคม 65 (เกิดภัย 12 ต.ค. 65)	
		รวม 3 ตำบล 34 หมู่บ้าน				
4	เดิมบางนางบวช	หนองกระทุ่ม ห้วยนา บ่อกรู	1-9 1-3, 5-7 1-5, 7	อุทกภัย	ประกาศภัย ฉบับที่ 3 29 กันยายน 65 (เกิดภัย 14,17,19 ก.ย. 65)	
		รวม 3 ตำบล 21 หมู่บ้าน				

ที่	อำเภอ	ตำบล	หมู่บ้าน	กรณี	ประกาศ/ลงวันที่	
		โคกช้าง	1-10	อุทกภัย	ประกาศภัย (เพิ่มเติม) ฉบับที่ 4 10 ตุลาคม 65 (เกิดภัย 3,7,10 ต.ค. 65)	
		หัวเขา	5, 12			
		ทุ่งคลี	1-2, 4-6			
		รวม 3 ตำบล 17 หมู่บ้าน				
		เขาพระ	1-2, 4, 7, 10	อุทกภัย	ประกาศภัย (เพิ่มเติม) ฉบับที่ 5 19 ตุลาคม 65 (เกิดภัย 10 ต.ค. 65)	
นางบวช	1-2, 4-5					
รวม 2 ตำบล 9 หมู่บ้าน						
		ปากน้ำ	1-7	อุทกภัย	ประกาศภัย (เพิ่มเติม) ฉบับที่ 6 27 ตุลาคม 65 (เกิดภัย 14 ต.ค. 65)	
		นางบวช	3, 6-7, 9-10			
		เดิมบาง	1-2, 4-6, 8, 10-11			
		รวม 3 ตำบล 20 หมู่บ้าน				
5	บางปลาม้า	บ้านแหลม	2, 4	อุทกภัย	ประกาศภัย ฉบับที่ 3 29 กันยายน 65 (เกิดภัย 19 ก.ย. 65)	
		บางใหญ่	1-3, 8			
		ตะค่า	1-9			
		กฤษณา	1			
		บางปลาม้า	1, 4, 8-9			
		รวม 5 ตำบล 20 หมู่บ้าน				
		โคกคราม	1-12	อุทกภัย	ประกาศภัย (เพิ่มเติม) ฉบับที่ 3 4 ตุลาคม 65 (เกิดภัย 20 ก.ย. 65)	
		บางปลาม้า	2-3, 5-7, 10-12			
รวม 2 ตำบล 20 หมู่บ้าน						
		จรเข้ใหญ่	1-9	อุทกภัย	ประกาศภัย (เพิ่มเติม) ฉบับที่ 4 10 ตุลาคม 65 (เกิดภัย 26 ก.ย. 65, 6 ต.ค. 65)	
		สาละ	1-8			
		วังน้ำเย็น	1, 3, 6-7			
		วัดโบสถ์	1-11			
		บ้านแหลม	1, 3, 5			
		องค์กรักษ์	2-6			
		ไผ่กองดิน	3-4			
รวม 6 ตำบล 42 หมู่บ้าน						

ที่	อำเภอ	ตำบล	หมู่บ้าน	กรณี	ประกาศ/ลงวันที่
		มะขามล้ม กฤษณา บางใหญ่ วัดดาว องค์รักษ์ ไผ่กองดิน วังน้ำเย็น	1-14 2-7 4-7 1-10 1, 7 1-2, 5-8 2, 4-5	อุทกภัย	ประกาศภัย (เพิ่มเติม) ฉบับที่ 5 19 ตุลาคม 65 (เกิดภัย 10,17 ต.ค. 65)
รวม 7 ตำบล 45 หมู่บ้าน					
6	สามชุก	บ้านสระ	3, 8-9	อุทกภัย	ประกาศภัย ฉบับที่ 3 29 กันยายน 65 (เกิดภัย 22 ก.ย. 65)
รวม 1 ตำบล 3 หมู่บ้าน					
		กระเสี้ยว	3, 5, 8	อุทกภัย	ประกาศภัย (เพิ่มเติม) ฉบับที่ 3 4 ตุลาคม 65 (เกิดภัย 28 ก.ย. 65)
รวม 1 ตำบล 3 หมู่บ้าน					
		บ้านสระ กระเสี้ยว ย่านยาว หนองผักนาก	1-2, 4-7, 10 1-2, 4, 6-7, 9-10 1-3, 5-9 1	อุทกภัย	ประกาศภัย (เพิ่มเติม) ฉบับที่ 4 10 ตุลาคม 65 (เกิดภัย 6 ต.ค. 65)
รวม 4 ตำบล 23 หมู่บ้าน					
		วังลึก สามชุก ย่านยาว	1, 5, 8-10, 14 1-6 4	อุทกภัย	ประกาศภัย (เพิ่มเติม) ฉบับที่ 5 19 ตุลาคม 65 (เกิดภัย 11 ต.ค. 65)
รวม 3 ตำบล 13 หมู่บ้าน					
		หนองผักนาก วังลึก	2-8 6-7, 11, 13, 15	อุทกภัย	ประกาศภัย (เพิ่มเติม) ฉบับที่ 6 27 ตุลาคม 65 (เกิดภัย 14,17 ต.ค. 65)
รวม 2 ตำบล 12 หมู่บ้าน					

ที่	อำเภอ	ตำบล	หมู่บ้าน	กรณี	ประกาศ/ลงวันที่
7	เมืองสุพรรณบุรี	ทับตีเหล็ก	1-3	อุทกภัย	ประกาศภัย ฉบับที่ 3 29 กันยายน 65 (เกิดภัย 14 ก.ย. 65)
		บางกุ้ง	1-4		
		โพธิ์พระยา	1,7		
		ท่าระหัด	1-3, 5		
		พิหารแดง	1, 3, 5		
		สนามคลี	3-5		
		รั้วใหญ่	1-4, 6		
		สนามชัย	1, 3-4		
รวม 8 ตำบล 27 หมู่บ้าน					
	เมืองสุพรรณบุรี	เทศบาลเมืองสุพรรณบุรี	อุทกภัย	ประกาศภัย (เพิ่มเติม) ฉบับที่ 3 4 ตุลาคม 65 (เกิดภัย 14 ก.ย. 65)	
		ชุมชนวัดป่าเลไลยก์			
		ชุมชนคูเมืองสุพรรณบุรี			
		ชุมชนวัดพระศรีรัตนมหาธาตุ			
		ชุมชนวัดประตูลำ			
		ชุมชนวัดพระรูป			
		ชุมชนวัดศรีบัวบาน			
		ชุมชนวัดหอยโข่ง			
		ชุมชนวัดโพธิ์คาน			
		ชุมชนวัดไชนาวาส			
		ชุมชนวัดสุวรรณภูมิ			
		ชุมชนตลาดใหม่			
		ชุมชนพระพันวษา			
		ชุมชนวัดปราสาททอง			
		ชุมชนวัดไทรย์			
		ชุมชนสมาคมจีน			
		ชุมชนณรแก้ว			
	ดอนก่ายาน	1-9			
	ศาลาขาว	1-2, 7			
	สวนแดง	4			
รวม 1 เทศบาล 16 ชุมชน 3 ตำบล 13 หมู่บ้าน					
	ไผ่ขวาง	1-6	อุทกภัย	ประกาศภัย (เพิ่มเติม) ฉบับที่ 4 10 ตุลาคม 65 (เกิดภัย 3,10 ต.ค. 65)	
	ทับตีเหล็ก	5			
	ตลิ่งชัน	2, 5			
	โคกโคเต่า	1-4			
	สนามคลี	1			
	ท่าระหัด	4			
	บ้านโพธิ์	1-9			
	พิหารแดง	2, 4, 6			

ที่	อำเภอ	ตำบล	หมู่บ้าน	กรณี	ประกาศ/ลงวันที่
		สวนแตง ดอนโพธิ์ทอง ดอนตาล	1-3, 5-9 1-6 1-5		
รวม 11 ตำบล 46 หมู่บ้าน					
		สระแก้ว ดิ่งชัน โพธิ์พระยา	1-9 1 3, 6	อุทกภัย	ประกาศภัย (เพิ่มเติม) <u>ฉบับที่ 5</u> 19 ตุลาคม 65 (เกิดภัย 10 ต.ค. 65)
รวม 3 ตำบล 12 หมู่บ้าน					
		โพธิ์พระยา สนามคลี ศาลาขาว	4 2 3-6, 8-9	อุทกภัย	ประกาศภัย (เพิ่มเติม) <u>ฉบับที่ 6</u> 27 ตุลาคม 65 (เกิดภัย 17 ต.ค. 65)
รวม 3 ตำบล 8 หมู่บ้าน					
8	ดอนเจดีย์	ดอนเจดีย์ หนองสาหร่าย ไร่รถ สระกระโจม ทะเลบก	1-2, 4-6, 8-9 4, 6, 9 9 1, 3-7, 9 2-7, 9-11	อุทกภัย	ประกาศภัย (เพิ่มเติม) <u>ฉบับที่ 4</u> 10 ตุลาคม 65 (เกิดภัย 3 ต.ค. 65)
รวม 5 ตำบล 26 หมู่บ้าน					
		หนองสาหร่าย ไร่รถ	7 1, 5	อุทกภัย	ประกาศภัย (เพิ่มเติม) <u>ฉบับที่ 5</u> 19 ตุลาคม 65 (เกิดภัย 3 ต.ค. 65)
รวม 2 ตำบล 3 หมู่บ้าน					
		ทะเลบก	1, 12	อุทกภัย	ประกาศภัย (เพิ่มเติม) <u>ฉบับที่ 6</u> 27 ตุลาคม 65 (เกิดภัย 3 ต.ค. 65)
รวม 1 ตำบล 2 หมู่บ้าน					
9	อู่ทอง	หนองไฉ่ อู่ทอง เจดีย์ กระจัน ยั้งทะลาย จรเข้สามพัน สระพังลาน	1-2, 6-7, 10, 14 1-7, 12 1-8 1-10 1-7 1-4, 7, 10 2-3, 9	อุทกภัย	ประกาศภัย (เพิ่มเติม) <u>ฉบับที่ 5</u> 19 ตุลาคม 65 (เกิดภัย 4 ต.ค. 65)

ที่	อำเภอ	ตำบล	หมู่บ้าน	กรณี	ประกาศ/ลงวันที่
		ดอนมะเกลือ	1-12		
		พลับพลาไชย	1, 5-6, 10-13		
		ดอนคา	7, 11, 13-15		
		บ้านดอน	1-9		
รวม 11 ตำบล 81 หมู่บ้าน					
10	ศรีประจันต์	วังน้ำซับ	1-7	อุทกภัย	ประกาศภัย (เพิ่มเติม) <u>ฉบับที่ 5</u> 19 ตุลาคม 65 (เกิดภัย 9 ต.ค. 65)
		บ้านกร่าง	1-6		
		มดแดง	1-7		
		วังยาง	1-9		
		วังห้ว	1-7		
		ดอนปรู	1-9		
		ศรีประจันต์	1-6		
		บางงาม	1-6		
		ปลายนา	1-7		
รวม 9 ตำบล 64 หมู่บ้าน					
รวม 10 อำเภอ 2 เทศบาล 22 ชุมชน 95 ตำบล 737 หมู่บ้าน					
รวมประกาศพื้นที่ประสบสาธารณภัย (อุทกภัย) รวม 6 ฉบับ อุทกภัย (น้ำไหลหลาก) 1 ฉบับ					

จังหวัดสุพรรณบุรี มีพื้นที่การเกษตรประสบสาธารณภัยรายงานความเสียหายเบื้องต้น จำนวน 49,494.9 ไร่ เกษตรกร 8,297 ราย (อยู่ระหว่างการสำรวจ ข้อมูล ณ 14 พฤศจิกายน 2565) โดยแยกเป็น แต่ละด้านดังนี้

- **ด้านพืช** รายงานความเสียหายเบื้องต้น จำนวน 10 อำเภอ 70 ตำบล 367 หมู่บ้าน ได้แก่ อำเภอสองพี่น้อง อำเภอด่านช้าง อำเภอหนองหญ้าไซ อำเภอสามชุก อำเภอเดิมบางนางบวช อำเภอบางปลาม้า อำเภอเมืองสุพรรณบุรี อำเภอศรีประจันต์ อำเภอดอนเจดีย์ และอำเภออู่ทอง เกษตรกร 3,701 ราย พื้นที่ประสบภัย 38,405 ไร่ พื้นที่คาดว่าจะเสียหาย 35,442 ไร่ (ข้าว 20,770.50 ไร่ พืชไร่และพืชสวน 12,115.25 ไร่ ไม้ผลไม้ยืนต้นและอื่นๆ 2,556.25 ไร่) (ที่มา : สนง.กษจ.สพ.)

- **ด้านประมง** การสำรวจความเสียหายขณะนี้ มีพื้นที่ได้รับความเสียหายทั้งหมด 9 อำเภอ เกษตรกร 1,419 ราย พื้นที่ความเสียหายทั้งหมด 8,952.90 ไร่ ได้แก่ อำเภอสองพี่น้อง เกษตรกร 209 ราย อำเภอเมืองสุพรรณบุรี เกษตรกร 113 ราย อำเภอเดิมบางนางบวช เกษตรกร 16 ราย อำเภอศรีประจันต์ เกษตรกร 5 ราย อำเภอบางปลาม้า เกษตรกร 944 ราย อำเภอสามชุก เกษตรกร 13 ราย อำเภอดอนเจดีย์ เกษตรกร 2 ราย อำเภอหนองหญ้าไซ เกษตรกร 1 ราย และอำเภออู่ทอง เกษตรกร 116 ราย (ที่มา : สนง.ปมจ.สพ.)

- **ด้านปศุสัตว์** ยังไม่ได้รับรายงานความเสียหายในพื้นที่ แต่มีจำนวนสัตว์ในพื้นที่ประสบภัย 5 อำเภอ 57 ตำบล 419 หมู่บ้าน เกษตรกร 3,177 ราย จำนวนสัตว์ในพื้นที่ประสบภัย 1,727,391 ตัว แปลงหญ้า 2,137 ไร่ ได้แก่ อำเภอเดิมบางนางบวช เกษตรกร 1,577 ราย จำนวนสัตว์ในพื้นที่ประสบภัย 352,385 ตัว แปลงหญ้า 255 ไร่ อำเภอสองพี่น้อง เกษตรกร 2,137 จำนวนสัตว์ในพื้นที่ประสบภัย 2,193,799 ตัว แปลงหญ้า 54 ไร่ อำเภอบางปลาม้า เกษตรกร 1,978 ราย จำนวนสัตว์ในพื้นที่ประสบภัย 3,000,153 ตัว แปลงหญ้า 71.96 ไร่ อำเภอเมืองสุพรรณบุรี เกษตรกร 1,808 ราย จำนวนสัตว์ในพื้นที่ประสบภัย 1,044,916 ตัว แปลงหญ้า 56 ไร่ (ที่มา : สนง.ปศจ.สพ.)

หมายเหตุ : อำเภอศรีประจันต์ ภัยสิ้นสุดแล้ว เมื่อวันที่ 1 พฤศจิกายน 2565
ประกาศ ณ วันที่ 9 พฤศจิกายน 2565

2.2 ภัยพิบัติ (ลัมปี สกิน)

จังหวัดสุพรรณบุรีได้ประกาศเขตการให้ความช่วยเหลือผู้ประสบภัยพิบัติกรณีฉุกเฉิน (โรคลัมปี สกิน) มีพื้นที่ประสบภัย จำนวน 10 อำเภอ 93 ตำบล 597 หมู่บ้าน เกษตรกร 1,645 ราย โดยมีประกาศเขตพื้นที่ประสบสาธารณภัย (โรคระบาดสัตว์) รวม 25 ฉบับ ประกาศเขตการให้ความช่วยเหลือ (โรคระบาดสัตว์) รวม 9 ฉบับ ปัจจุบันอยู่ระหว่างขยายระยะเวลาการให้ความช่วยเหลือฯ ครั้งที่ 8

คณะกรรมการให้ความช่วยเหลือผู้ประสบภัยพิบัติจังหวัดสุพรรณบุรี (ก.ช.ภ.จ.) มีการประชุม เพื่อให้การช่วยเหลือเกษตรกรผู้ประสบภัยพิบัติกรณีฉุกเฉิน (โรคลัมปี สกิน) จำนวน 4 ครั้ง ให้ความช่วยเหลือ เกษตรกร 704 ราย โคตตาย 916 ตัว รวมวงเงินที่ขอรับการช่วยเหลือ 18,023,000 บาท รายละเอียดดังนี้

- ประชุม ก.ช.ภ.จ. (ครั้งที่ 1) เมื่อวันที่ 22 พฤศจิกายน 2564 จำนวน 10 อำเภอ เกษตรกร 451 ราย โคตตาย 603 ตัว รวมวงเงินที่ขอรับการช่วยเหลือ 11,869,000 บาท

- ประชุม ก.ช.ภ.จ. (ครั้งที่ 2) เมื่อวันที่ 28 มกราคม 2565 จำนวน 10 อำเภอ เกษตรกร 189 ราย โคตตาย 239 ตัว รวมวงเงินที่ขอรับการช่วยเหลือ 4,923,000 บาท

- ประชุม ก.ช.ภ.จ. (ครั้งที่ 3) เมื่อวันที่ 6 กรกฎาคม 2565 จำนวน 6 อำเภอ เกษตรกร 40 ราย โคตตาย 45 ตัว รวมวงเงินที่ขอรับการช่วยเหลือ 762,000 บาท

- ประชุม ก.ช.ภ.จ. (ครั้งที่ 4) เมื่อวันที่ 28 กันยายน 2565 จำนวน 4 อำเภอ เกษตรกร 24 ราย โคตตาย 29 ตัว รวมวงเงินที่ขอรับการช่วยเหลือ 469,000 บาท

2.3 โรควัวต่างมันสำปะหลัง

จังหวัดสุพรรณบุรี มีพื้นที่ปลูกมันสำปะหลัง ปี 2564/65 เนื้อที่ 87,990.64 ไร่ 5,798 ครัวเรือน ในช่วงเดือนสิงหาคม 2564 พบการระบาดของโรควัวต่างมันสำปะหลัง จำนวน 10 ไร่ เกษตรกร 1 ราย (หมู่ 4 ต.องค์พระ อ.ด่านช้าง)

กระทรวงเกษตรและสหกรณ์ โดยสำนักงานเกษตรจังหวัดสุพรรณบุรี ได้จัดทำโครงการเพิ่มประสิทธิภาพการควบคุมโรควัวต่างมันสำปะหลังแบบครอบคลุมพื้นที่ และได้แต่งตั้งคณะทำงานฯ ระดับจังหวัด/อำเภอ เพื่อตรวจสอบการทำลายต้นมันสำปะหลังที่เป็นโรค ในแปลงดังกล่าว และเกษตรกรรับค่าชดเชยการทำลาย จำนวน 10 ไร่ เกษตรกร 1 ราย เป็นเงิน 21,600 บาท ซึ่งผ่านการตรวจสอบจากคณะทำงานฯ ระดับจังหวัด

הכנת תא



คำสั่งจังหวัดสุพรรณบุรี

ที่ ๕๖๔ /๒๕๖๓

เรื่อง แต่งตั้งคณะกรรมการประชาสัมพันธ์การเกษตรและสหกรณ์
จังหวัดสุพรรณบุรี

ตามคำสั่งจังหวัดสุพรรณบุรี ที่ ๒๕๗๙/๒๕๕๗ ลงวันที่ ๔ สิงหาคม ๒๕๕๗ แต่งตั้งคณะกรรมการประชาสัมพันธ์การเกษตรและสหกรณ์ จังหวัดสุพรรณบุรี เพื่อเป็นการสร้างพลังในการสื่อสารและการประชาสัมพันธ์ของกระทรวงเกษตรและสหกรณ์ให้แพร่หลาย เชื่อมโยงและบูรณาการการทำงานด้านประชาสัมพันธ์กับส่วนกลาง และกับส่วนภูมิภาคด้วยกัน

เพื่อปรับปรุงองค์ประกอบคณะกรรมการฯ ให้ถูกต้องและเป็นปัจจุบัน จึงยกเลิกคำสั่งจังหวัดสุพรรณบุรี ที่ ๒๕๗๙/๒๕๕๗ ลงวันที่ ๔ สิงหาคม ๒๕๕๗ และแต่งตั้งคณะกรรมการเกษตรและสหกรณ์ จังหวัดสุพรรณบุรี ประกอบด้วย

๑. เกษตรและสหกรณ์จังหวัดสุพรรณบุรี	ประธานคณะกรรมการ
๒. เกษตรจังหวัดสุพรรณบุรี	คณะกรรมการ
๓. ประมงจังหวัดสุพรรณบุรี	คณะกรรมการ
๔. ปศุสัตว์จังหวัดสุพรรณบุรี	คณะกรรมการ
๕. สหกรณ์จังหวัดสุพรรณบุรี	คณะกรรมการ
๖. ปฏิรูปที่ดินจังหวัดสุพรรณบุรี	คณะกรรมการ
๗. ผู้อำนวยการสถาบันวิทยาศาสตร์ข้าวแห่งชาติ	คณะกรรมการ
๘. ผู้อำนวยการโครงการชลประทานสุพรรณบุรี	คณะกรรมการ
๙. ผู้อำนวยการสถานีพัฒนาที่ดินสุพรรณบุรี	คณะกรรมการ
๑๐. ผู้อำนวยการศูนย์วิจัยพืชไร่สุพรรณบุรี	คณะกรรมการ
๑๑. ผู้อำนวยการศูนย์วิจัยและพัฒนาประมงน้ำจืดสุพรรณบุรี	คณะกรรมการ
๑๒. หัวหน้าสำนักงานตรวจบัญชีสหกรณ์สุพรรณบุรี	คณะกรรมการ
๑๓. ผู้อำนวยการศูนย์ขยายพันธุ์พืชที่ ๙ จังหวัดสุพรรณบุรี	คณะกรรมการ
๑๔. ผู้อำนวยการศูนย์ส่งเสริมเทคโนโลยีการเกษตรด้านอารักขาพืช จังหวัดสุพรรณบุรี	คณะกรรมการ
๑๕. องค์การตลาดเพื่อเกษตรกรจังหวัดสุพรรณบุรี	คณะกรรมการ
๑๖. ผู้อำนวยการศูนย์วิจัยและพัฒนาอาหารสัตว์สุพรรณบุรี	คณะกรรมการ
๑๗. ผู้อำนวยการศูนย์วิจัยและบำรุงพันธุ์สัตว์สุพรรณบุรี	คณะกรรมการ

๑๘. หัวหน้ากลุ่มสารสนเทศการเกษตร
สำนักงานเกษตรและสหกรณ์จังหวัดสุพรรณบุรี
ให้คณะทำงานฯ มีหน้าที่ดังนี้

คณะทำงานและ
เลขานุการ

๑) กำกับ ดูแล และบูรณาการการดำเนินงานประชาสัมพันธ์ของหน่วยงานในสังกัดกระทรวงเกษตรและสหกรณ์ระดับจังหวัด ตลอดจนขับเคลื่อนงานประชาสัมพันธ์การเกษตรในภาพรวมของจังหวัดให้เกิดความรวดเร็ว ถูกต้อง และทันการณ์

๒) จัดทำแผนปฏิบัติงานประชาสัมพันธ์ในระดับจังหวัด ให้สอดคล้องกับยุทธศาสตร์การประชาสัมพันธ์ของกระทรวงเกษตรและสหกรณ์

๓) ดำเนินการประชาสัมพันธ์เชิงรุกตามนโยบายของรัฐบาลและกระทรวงเกษตรและสหกรณ์เพื่อสื่อสารและประชาสัมพันธ์ให้เข้าถึงประชาชนและเกษตรกรในท้องถิ่นให้ได้มากที่สุด

๔) เปิดช่องทางการรับเรื่องร้องเรียนให้แก่เกษตรกร ประชาชน สื่อมวลชน และผู้เกี่ยวข้องกับภาคการเกษตร ได้มีโอกาสแจ้งปัญหาหรือการได้รับผลกระทบในภาคเกษตร

๕) แต่งตั้งโฆษกและรองโฆษกเกษตรและสหกรณ์ในระดับจังหวัด

๖) ติดตามและประเมินผลการประชาสัมพันธ์อย่างต่อเนื่อง

๗) รายงานผลการดำเนินงานประชาสัมพันธ์ต่อคณะกรรมการประชาสัมพันธ์การเกษตรและสหกรณ์ (ส่วนกลาง)

๘) ปฏิบัติงานอื่นๆ ตามที่คณะกรรมการประชาสัมพันธ์การเกษตรและสหกรณ์มอบหมาย
ทั้งนี้ ตั้งแต่บัดนี้เป็นต้นไป

สั่ง ณ วันที่ ๑๗ กุมภาพันธ์ พ.ศ.๒๕๖๓



(นายภูสิต สมจิตต์)

รองผู้ว่าราชการจังหวัด ปฏิบัติราชการแทน
ผู้ว่าราชการจังหวัดสุพรรณบุรี

คณะผู้จัดทำ

คณะทำงานจัดทำฐานข้อมูลกลางและสารสนเทศ
ด้านการเกษตรและสหกรณ์

The background of the page is an abstract composition of flowing, wavy lines in various shades of purple, from light lavender to deep, dark purple. The lines create a sense of movement and depth, with some areas appearing as solid color and others as thin, curved borders. The overall effect is modern and artistic.

กลุ่มสารสนเทศการเกษตร
สำนักงานเกษตรและสหกรณ์จังหวัดสุพรรณบุรี