

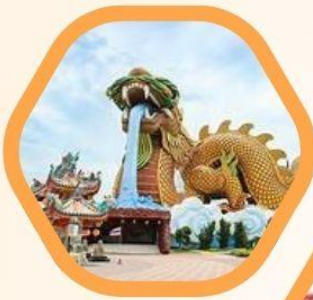

ข้อมูลพื้นฐาน และข้อมูลด้านการเกษตรและสหกรณ์ จังหวัดสุพรรณบุรี



ประจำปี 2567

จัดทำโดย คณะทำงานจัดทำฐานข้อมูลกลางและสารสนเทศ
ด้านการเกษตรและสหกรณ์จังหวัดสุพรรณบุรี

คำนำ

สำนักงานเกษตรและสหกรณ์จังหวัด เป็นหน่วยราชการบริหารส่วนภูมิภาคสังกัดสำนักงานปลัดกระทรวงเกษตรและสหกรณ์ มีหน้าที่หลักในการจัดทำยุทธศาสตร์การเกษตร และวางแผนพัฒนาการเกษตรของจังหวัด รวมทั้งติดตามและประเมินผลสัมฤทธิ์ ของการปฏิบัติการตามแผนงานและโครงการพัฒนาการเกษตรและสหกรณ์ของจังหวัด ซึ่งจะต้องอาศัยข้อมูลที่ถูกต้องน่าเชื่อถือ กระทรวงเกษตรและสหกรณ์ ได้มอบหมายให้สำนักงานเกษตรและสหกรณ์จังหวัด ทำหน้าที่บริหารจัดการฐานข้อมูลและประสานความร่วมมือหน่วยงานในสังกัดกระทรวงเกษตรและสหกรณ์ของจังหวัดที่เป็นแหล่งข้อมูล ให้เป็นผู้เข้าข้อมูล และปรับปรุงข้อมูลให้ทันสมัยและน่าเชื่อถือ ดังนั้น เพื่อให้บังเกิดผลอย่างแท้จริงในทางปฏิบัติ จำเป็นต้องให้ความสำคัญกับการเผยแพร่ข้อมูลสถิติและสารสนเทศให้เข้าถึงกลุ่มเป้าหมายในทุกภาคส่วน ทั้งหน่วยงานภาครัฐ เอกชน สถาบันการศึกษา และประชาชนทั่วไป

สำนักงานเกษตรและสหกรณ์จังหวัดสุพรรณบุรี จึงได้จัดทำ **“ข้อมูลพื้นฐานด้านการเกษตรและสหกรณ์ จังหวัดสุพรรณบุรี ปี 2567”** ทั้งนี้ ข้อมูลที่นำเสนอได้ระบุที่มาของข้อมูลไว้ใต้ตารางสถิติทุกตาราง เพื่อให้ผู้ใช้ข้อมูลสามารถสืบค้น ทหารายละเอียดเชิงลึกเพิ่มเติมได้อย่างสะดวกมากขึ้น

สำนักงานเกษตรและสหกรณ์จังหวัดสุพรรณบุรี หวังว่าเอกสารฉบับนี้จะเป็นประโยชน์ในการนำไปใช้วางแผนพัฒนาการเกษตรและสหกรณ์ ของจังหวัดสุพรรณบุรี ต่อไป

คณะทำงานจัดทำฐานข้อมูลกลาง
และสารสนเทศด้านการเกษตรและสหกรณ์จังหวัดสุพรรณบุรี

พฤษภาคม 2567

สารบัญ

ส่วนที่ 1 ข้อมูลทั่วไปจังหวัดสุพรรณบุรี	1
- ประวัติความเป็นมา	2
- ตราประจำจังหวัด.....	3
- ธงประจำจังหวัด	3
- คำขวัญประจำจังหวัด	3
- ดอกไม้ประจำจังหวัด	3
- ต้นไม้ประจำจังหวัด	3
- สัตว์น้ำประจำจังหวัด.....	4
- สินค้าเกษตรที่สำคัญ.....	4
- ขนาดและที่ตั้ง	4
- การปกครองและประชากร	5
- ภูมิประเทศและภูมิอากาศ	5
- ทรัพยากรธรรมชาติ.....	7
- การคมนาคมและการสื่อสาร.....	8
- การสาธารณสุข.....	10
- ศาสนา.....	11
- การศึกษา	12
- การสาธารณสุข	12
- สถานการณ์ด้านแรงงาน	12
- ผลิตภัณฑ์มวลรวมจังหวัด (GPP).....	14
- โครงสร้างของตลาดและศูนย์กลางแห่งธุรกิจการค้าที่สำคัญ	15
- โรงงานอุตสาหกรรมอื่นๆ.....	17

สารบัญ (ต่อ)

ส่วนที่ 2 ข้อมูลด้านการเกษตร	20
- สภาพความเหมาะสมและการใช้ประโยชน์ที่ดินทางการเกษตร.....	21
- การถือครองที่ดินทางการเกษตร.....	22
- ต้นทุนการผลิตสินค้าเกษตรชนิดต่างๆ.....	22
- ข้อมูลสารสนเทศด้านพืช	25
- ข้อมูลสารสนเทศด้านปศุสัตว์.....	37
- ข้อมูลสารสนเทศด้านประมง.....	57
- ข้อมูลการรับรองมาตรฐานสินค้าเกษตรปลอดภัยของจังหวัด.....	68
- ศูนย์ข่าวชุมชนจังหวัดสุพรรณบุรี.....	69
- องค์กรเกษตรกร สถาบันเกษตรกร	75
- แหล่ง/ศูนย์เรียนรู้และบริการด้านการเกษตร.....	76
- ศูนย์จัดการศัตรูพืชชุมชน (ศจช.)	77
- ศูนย์จัดการดินปุ๋ยชุมชน (ศดปช.).....	83
- ข้อมูล Smart Farmer/Young Smart Farmer	86
- ฐานข้อมูลระบบส่งเสริมเกษตรแบบแปลงใหญ่	87
- อาสาสมัครด้านการเกษตร	92
- ข้อมูลด้านชลประทาน.....	93
- ข้อมูลด้านการปฏิรูปที่ดิน	97
ภาคผนวก	101
คณะผู้จัดทำ	104

สารบัญตาราง

ตารางที่ 1	การแบ่งเขตการปกครอง และจำนวนประชากรในเขตจังหวัดสุพรรณบุรี.....	5
	จำแนกรายอำเภอ ปี 2566	
ตารางที่ 2	ปริมาณน้ำฝน จำนวนวันฝนตก อุณหภูมิสูงสุด อุณหภูมิต่ำสุด และอุณหภูมิเฉลี่ย.....	6
	ปี 2562 – 2566	
ตารางที่ 3	ลักษณะลมฟ้าอากาศ และสภาวะประกอบอุตุนิยมวิทยารายเดือน ปี พ.ศ.2566	6
ตารางที่ 4	ข้อมูลแหล่งน้ำในไร่นา จังหวัดสุพรรณบุรี ปี 2563-2567	8
ตารางที่ 5	แสดงการให้บริการรถไฟ จังหวัดสุพรรณบุรี.....	9
ตารางที่ 6	แสดงจำนวนวัดและพระภิกษุ ในจังหวัดสุพรรณบุรี ปี 2566	11
ตารางที่ 7	จำนวนประชากร จำแนกตามสถานภาพแรงงาน และเพศ จังหวัดสุพรรณบุรี พ.ศ. 2566.....	13
ตารางที่ 8	ผลิตภัณฑ์มวลรวมจังหวัด (GPP) ตามราคาประจำปี จำแนกตามสาขาการผลิต.....	14
ตารางที่ 9	ตลาดกลางสินค้าเกษตร จังหวัดสุพรรณบุรี	16
ตารางที่ 10	จำนวนผู้ประกอบการค้าข้าว ที่จดทะเบียนตาม พ.ร.บ.การค้าข้าว พ.ศ. 2489	17
ตารางที่ 11	การจดทะเบียนโรงงานอุตสาหกรรมที่ประกอบกิจการใหม่ของจังหวัดสุพรรณบุรี	17
	จำแนกตามประเภทอุตสาหกรรม ปี 2566	
ตารางที่ 12	จำนวนโรงงานอุตสาหกรรมจำแนกตามขนาดเงินลงทุนและแรงงาน ปี 2566	18
ตารางที่ 13	จำนวนเงินทุน คนงาน แรงม้า จำแนกตามกลุ่มอุตสาหกรรมของจังหวัดสุพรรณบุรี	19
ตารางที่ 14	การใช้ที่ดินของจังหวัดสุพรรณบุรี	21
ตารางที่ 15	เนื้อที่ใช้ประโยชน์ทางการเกษตร จังหวัดสุพรรณบุรี	21
ตารางที่ 16	ลักษณะการถือครองที่ดินทางการเกษตรของจังหวัดสุพรรณบุรี ปี 2561-2565	22
ตารางที่ 17	แสดงต้นทุนการผลิต ภาคกลาง	22
ตารางที่ 18	เนื้อที่ใช้ประโยชน์ทางการเกษตรจังหวัดสุพรรณบุรี แยกรายอำเภอ ปี 2566.....	23
ตารางที่ 19	แหล่งน้ำในพื้นที่จังหวัดสุพรรณบุรี ปี 2566.....	24
ตารางที่ 20	ครุภัณฑ์เกษตรกรจังหวัดสุพรรณบุรี ปี 2562-2566.....	25
ตารางที่ 21	ข้อมูลการผลิตพืช จังหวัดสุพรรณบุรี ปี 2566	25
ตารางที่ 22	ข้อมูลการผลิตพืช จังหวัดสุพรรณบุรี 5 ปีย้อนหลัง	30
ตารางที่ 23	ข้าวนาปี : เนื้อที่เพาะปลูก เนื้อที่เก็บเกี่ยว ผลผลิต และผลผลิตต่อไร่ ระดับอำเภอ.....	31
	ปี 2562-2565 ที่ความชื้น 15%	
ตารางที่ 24	ข้าวนาปรัง : เนื้อที่เพาะปลูก เนื้อที่เก็บเกี่ยว ผลผลิต และผลผลิตต่อไร่ ระดับอำเภอ.....	32
	ปี 2562-2566 ที่ความชื้น 15%	
ตารางที่ 25	สับปะรด : เนื้อที่เพาะปลูก เนื้อที่เก็บเกี่ยว ผลผลิต และผลผลิตต่อไร่.....	33
	ระดับอำเภอ ปี 2562-2565	

สารบัญตาราง (ต่อ)

ตารางที่ 26	ข้าวโพดเลี้ยงสัตว์ : เนื้อที่เพาะปลูก เนื้อที่เก็บเกี่ยว ผลผลิต และผลผลิตต่อไร่.....	33
	ระดับอำเภอ ปี 2562-2565	
ตารางที่ 27	มันสำปะหลัง : เนื้อที่เพาะปลูก เนื้อที่เก็บเกี่ยว ผลผลิต และผลผลิตต่อไร่.....	34
	ระดับอำเภอ ปี 2562-2566	
ตารางที่ 28	ปาล์มน้ำมัน : เนื้อที่ยืนต้น เนื้อที่ให้ผล ผลผลิต และผลผลิตต่อไร่.....	35
	ระดับอำเภอ ปี 2562-2565	
ตารางที่ 29	ยางพารา : เนื้อที่ยืนต้น เนื้อที่กรีตได้ ผลผลิต และผลผลิตต่อไร่.....	36
	ระดับอำเภอ ปี 2562-2565	
ตารางที่ 30	ครัวเรือนเกษตรกรจังหวัดสุพรรณบุรี ด้านปศุสัตว์ ปี 2562-2566.....	37
ตารางที่ 31	ข้อมูลสถิติด้านปศุสัตว์ ปี 2562-2566.....	38
ตารางที่ 32	รายงานจำนวนเกษตรกรผู้เลี้ยงสัตว์และปศุสัตว์ ระดับจังหวัดสุพรรณบุรี 2566.....	39
ตารางที่ 33	รายงานจำนวนเกษตรกรผู้เลี้ยงโคเนื้อ และจำนวนโคเนื้อ ระดับจังหวัดสุพรรณบุรี 2566.....	40
ตารางที่ 34	รายงานจำนวนเกษตรกรผู้เลี้ยงโคนม และจำนวนโคนม ระดับจังหวัดสุพรรณบุรี 2566.....	41
ตารางที่ 35	รายงานจำนวนเกษตรกรผู้เลี้ยงกระบือ และจำนวนกระบือ ระดับจังหวัดสุพรรณบุรี 2566.....	42
ตารางที่ 36	รายงานจำนวนเกษตรกรผู้เลี้ยงสุกร และจำนวนสุกร ระดับจังหวัดสุพรรณบุรี 2566.....	43
ตารางที่ 37	รายงานจำนวนเกษตรกรผู้เลี้ยงไก่ และจำนวนไก่ ระดับจังหวัดสุพรรณบุรี 2566.....	44
ตารางที่ 38	รายงานจำนวนเกษตรกรผู้เลี้ยงเป็ด และจำนวนเป็ด ระดับจังหวัดสุพรรณบุรี 2566.....	45
ตารางที่ 39	รายงานจำนวนเกษตรกรผู้เลี้ยงแพะ และจำนวนแพะ ระดับจังหวัดสุพรรณบุรี 2566.....	46
ตารางที่ 40	รายงานจำนวนเกษตรกรผู้เลี้ยงแกะ และจำนวนแกะ ระดับจังหวัดสุพรรณบุรี 2566.....	47
ตารางที่ 41	รายงานเกษตรกรรายย่อยผู้เลี้ยงสัตว์อื่น ระดับจังหวัดสุพรรณบุรี ปี 2566.....	48
ตารางที่ 42	จำนวนฟาร์มมาตรฐานจังหวัดสุพรรณบุรี ปี 2566.....	49
ตารางที่ 43	รายละเอียดมาตรฐานโรงฆ่าสัตว์จังหวัดสุพรรณบุรี ปี 2566.....	50
ตารางที่ 44	จำนวนฟาร์มปลอดสารเร่งเนื้อแดงจังหวัดสุพรรณบุรี ปี 2566.....	52
ตารางที่ 45	จำนวนผู้ประกอบการโครงการปศุสัตว์โอเคจังหวัดสุพรรณบุรี ปี 2566.....	52
ตารางที่ 46	จำนวนผู้ประกอบการโครงการปศุสัตว์โอเค (ไข่ OK) จังหวัดสุพรรณบุรี ปี 2566.....	54
ตารางที่ 47	โรงงานผลิตอาหารสัตว์จังหวัดสุพรรณบุรี ปี 2566.....	55
ตารางที่ 48	ร้านขายอาหารสัตว์จังหวัดสุพรรณบุรี ปี 2566.....	56
ตารางที่ 49	โรงผลิตถัณฑ์นมจังหวัดสุพรรณบุรี ปี 2566.....	56

สารบัญตาราง (ต่อ)

ตารางที่ 50	ครัวเรือนเกษตรกรจังหวัดสุพรรณบุรี ด้านประมง ปี 2563-2567	57
ตารางที่ 51	จำนวนเกษตรกรที่ลงทะเบียนในระบบ Fisheries Map จังหวัดสุพรรณบุรี ปี 2566	57
ตารางที่ 52	ข้อมูลชนิดสัตว์น้ำของจังหวัดสุพรรณบุรี ปี 2562-2566	58
ตารางที่ 53	ฐานข้อมูลฟาร์มเลี้ยงสัตว์น้ำ-ผลผลิตสัตว์น้ำ-มูลค่าสัตว์น้ำ จังหวัดสุพรรณบุรี ปี2565	59
	- 1. กุ้งก้ามกราม	59
	2. กุ้งขาว	59
	- 3. กุ้งขาวปนก้ามกราม	60
	- 4. ปลาช่อน	61
	5. ปลานิล	61
	- 6. ปลาดุก	62
	7. ปลาสวาย	62
	- 8. ปลาแรด	63
	9. ปลาทับทิม	63
	-10. ปลาดตะเพียนขาว	64
	11. ปลาสลิค	64
	-12. ปลายี่สกเทศ	65
	13. ปลาทราย	65
	-14. กบ	66
	15. ตะพาบน้ำ	66
	-16. จระเข้	67
ตารางที่ 54	รายชื่อศูนย์ข้าวชุมชน จังหวัดสุพรรณบุรี	69
ตารางที่ 55	จำนวนและสมาชิกสถาบันเกษตรกรจังหวัดสุพรรณบุรี ปี 2566	75
ตารางที่ 56	จำนวนและสมาชิกสหกรณ์ จังหวัดสุพรรณบุรี ปี 2566	75
ตารางที่ 57	รายชื่อศูนย์เรียนรู้การเพิ่มประสิทธิภาพการผลิตสินค้าเกษตร (ศพก.) จังหวัดสุพรรณบุรี	76
ตารางที่ 58	จำนวน แหล่ง/ศูนย์เรียนรู้และบริการด้านการเกษตร จังหวัดสุพรรณบุรี ปี 2566	76
ตารางที่ 59	ทำเนียบศูนย์จัดการศัตรูพืชชุมชน (ศจช.) จังหวัดสุพรรณบุรี ปี 2566	77
ตารางที่ 60	ศูนย์จัดการดินปุ๋ยชุมชน (ศดปช.) จังหวัดสุพรรณบุรี (ศูนย์หลักศูนย์เครือข่าย) ปี 2566	83
ตารางที่ 61	ข้อมูล Smart Farmer ของจังหวัดสุพรรณบุรี ปี 2566	86
ตารางที่ 62	Young Smart Farmer / ยุวเกษตรกร ของจังหวัดสุพรรณบุรี ปี 2566	86
ตารางที่ 63	ข้อมูลระบบส่งเสริมเกษตรแบบแปลงใหญ่ จังหวัดสุพรรณบุรี	87
ตารางที่ 64	ข้อมูลอาสาสมัครเกษตรของจังหวัดสุพรรณบุรี ปี 2566	92
ตารางที่ 65	โครงการชลประทานขนาดใหญ่ ขนาดกลาง และขนาดเล็ก ในจังหวัดสุพรรณบุรี	95
ตารางที่ 66	ข้อมูลด้านชลประทาน ปี 2566	96
ตารางที่ 67	ข้อมูลที่ดินในเขตปฏิรูปที่ดินจังหวัดสุพรรณบุรี	97
ตารางที่ 68	อำเภอที่ดำเนินการปฏิรูปที่ดิน จังหวัดสุพรรณบุรี ปี 2566	100



ส่วนที่ 1
ข้อมูลทั่วไปจังหวัดสุพรรณบุรี

จังหวัดสุพรรณบุรี

ประวัติความเป็นมา

สุพรรณบุรี เป็นจังหวัดหนึ่งที่ตั้งอยู่บริเวณที่ราบลุ่มแม่น้ำท่าจีนหรือแม่น้ำสุพรรณบุรี ในเขตภาคกลางด้านตะวันตกของประเทศไทยจัดว่าเป็นจังหวัดที่มีความยิ่งใหญ่ทางประวัติศาสตร์อันยาวนาน มีหลักฐานด้านโบราณสถาน โบราณวัตถุเป็นประจักษ์พยานทำให้สันนิษฐานได้ว่า จังหวัดสุพรรณบุรีมีความเก่าแก่เพราะพบโบราณวัตถุ ตั้งแต่สมัยยุคสัมฤทธิ์และเหล็ก ยุคพูนดิน อมราวดี ทวาราวดี ศรีวิชัย ลพบุรี อุทอง ตั้งแต่ยุคโบราณเรื่อยมาจนถึงปัจจุบัน

สุพรรณบุรี เป็นเมืองหน้าด่านที่สำคัญของอยุธยาด้านตะวันตก ในประวัติศาสตร์ไทยรบกับพม่า จำนวน 33 ครั้ง เป็นการรบติดพันใกล้เมืองหลวง โดยมีสุพรรณบุรีเป็นสมรภูมिरบถึง 6 ครั้งใหญ่ๆ ชาวสุพรรณบุรีเป็นผู้สืบสายเลือดนักรบโดยแท้ การรบที่ดุเดือดและเป็นเกียรติประวัติอันยาวนานแห่งสงครามไทยรบกับพม่าคือ สงครามยุทธหัตถีระหว่างสมเด็จพระนเรศวรมหาราชและพระมหาอุปราชาที่ดอนเจดีย์ เป็นการประกาศอิสรภาพจากพม่าโดยเด็ดขาด

สุพรรณบุรี เดิมเป็นที่ตั้งของอาณาจักรทวาราวดี โดยมีเมืองอุทองเป็นศูนย์กลางตลอดมา ตั้งแต่พุทธศตวรรษที่ 17 ต่อมามีการตั้งเมืองทวาราวดีศรีสุพรรณขึ้นใหม่แถบฝั่งตะวันตกของแม่น้ำสุพรรณบุรี และขยายเขตข้ามฝั่งตะวันออกด้วย รวมเป็นอาณาจักรเรียกว่าเมืองพันธุมบุรีในปี พ.ศ. 1893 ชาวสุพรรณบุรีลงมือสร้างปราสาทราชมนเฑียรขึ้นที่หนองโสน ต่อมากรุงศรีอยุธยาสิ้นราชธานี สุพรรณบุรีก็กลายเป็นเมืองร้างชั่วระยะหนึ่ง จนเริ่มมีผู้คนอพยพมาอยู่ด้วยความสมัครใจและในฐานะเชลยศึก จึงทำให้ประชากรจังหวัดสุพรรณบุรี มีเชื้อสายมาจากไทย มอญ ลาว (ซึ่งมีทั้งลาวเวียง ลาวโซ่ง และลาวพวน) และบางส่วนเป็นชาวเชื้อสายเขมร เช่น พื้นที่ตำบลตลิ่งชัน อำเภอเมืองสุพรรณบุรี

จนถึงปี พ.ศ. 2394 ในสมัยพระบาทสมเด็จพระจอมเกล้าเจ้าอยู่หัวจึงทรงพระกรุณาโปรดเกล้าฯ ให้สร้างศาลากลางจังหวัดสุพรรณบุรี โดยมีเจ้าเมืองหรือผู้ว่าราชการจังหวัด ปกครองบ้านเมืองต่างพระเนตร พระกรรณมาจนทุกวันนี้



ตราประจำจังหวัด

เป็นภาพสมเด็จพระนเรศวรมหาราช ทรงกระทำยุทธหัตถี กับพระมหาอุปราชาที่บริเวณดอนเจดีย์ เมื่อปี พ.ศ.2135 การศึกในครั้งนั้น นอกจากสมเด็จพระนเรศวรมหาราชจะได้รับชัยชนะแล้ว ยังทำให้ไทยได้เอกราชจากพม่าอีกด้วย นับเป็นเกียรติประวัติและพระมหากรุณาธิคุณอันยิ่งใหญ่ ของพระมหาบุรุษกษัตริย์ราชาเจ้าของประเทศไทย ดังนั้น ทางจังหวัดสุพรรณบุรี จึงได้ขออัญเชิญภาพดังกล่าว นำมาประดิษฐ์เป็นตราประจำจังหวัดสุพรรณบุรี เพื่อให้เป็นความภาคภูมิใจของชาวสุพรรณบุรี และคนไทยทั่วประเทศ



ธงประจำจังหวัด

ธงพื้นสีน้ำเงิน-แสด-น้ำเงิน แบ่งตามแนวนอน แถบสีแสดนั้นกว้างเป็น 2 เท่าของแถบสีน้ำเงิน ตรงกลางมีภาพดวงตราประจำจังหวัดสุพรรณบุรี เป็นรูปการณ์กระทำยุทธหัตถีระหว่างสมเด็จพระนเรศวรมหาราชกับพระมหาอุปราชาแห่งอาณาจักรหงสาวดี



คำขวัญประจำจังหวัด

เมืองยุทธหัตถี วรรณคดีขึ้นชื่อ เลื่องลือพระเครื่อง รุ่งเรืองเกษตรกรรม สูงล้ำประวัติศาสตร์ แหล่งปราชญ์ศิลปิน ภาษาถิ่นชวนฟัง

ดอกไม้ประจำจังหวัด

ดอกสุพรรณิการิ (Yellow Cotton Tree) ชื่อวิทยาศาสตร์: *Cochlospermum regium* ภาคเหนือเรียก “ฝ้ายคำ” มีลักษณะทั่วไป คือ ต้นสูง 7-15 เมตร ผลัดใบ เรือนยอดค่อนข้างกลม ใบเดี่ยว รูปหัวใจหรือทรงกลม ใบจักเป็นแฉกแหลมลึก 3-5 แฉก ก้านใบยาวสีแดงอมน้ำตาล ออกดอกเป็นช่อที่ปลายกิ่ง สีเหลือง ออกดอกช่วงเดือนธันวาคม-มีนาคม



ต้นไม้ประจำจังหวัด



ต้นมะเกลือ (Ebony tree) ชื่อวิทยาศาสตร์ : *Diospyros mollis Griff* .เป็นจัดเป็นไม้ป่ายืนต้น ที่ในอดีตนิยมนำผลมาคั้นน้ำดื่มเพื่อใช้เป็นยาถ่ายพยาธิ และนำผลสุก รวมถึงเปลือกมาใช้ย้อมผ้าซึ่งให้สีดำ นอกจากนั้น เนื้อไม้ที่มีสีดำ ยังนิยมนำมาแปรรูปเป็นเครื่องเรือนได้อีกด้วย

สัตว์น้ำประจำจังหวัด

ปลาหมอ (*Boesemanina microlepis*) มีรูปร่างเพรียวเล็กไปทางด้านท้ายลำตัว หัวค่อนข้างเล็ก หน้าผากเว้าลึก ตาอยู่สูงไปทางด้านบนของหัว ปากกว้างอยู่ด้านล่างของจะงอยปาก ใต้คางมีรูเล็กๆ 5 รู ครีบหลังยาวตลอดส่วนหลัง ตอนหน้าเป็นก้านแข็ง ตอนท้ายเป็นก้านอ่อน โคนหางเรียวยาวเล็ก ครีบกันมีก้านแข็ง อันใหญ่หนา ครีบอกยาว ครีบท้องมีปลายเป็นเส้นยาวเช่นเดียวกับครีบหาง เกล็ดมีความเล็กมาก ลำตัวสีเทาอ่อนอ่อนเหลืองเงิน ด้านหลังมีสีคล้ำ ด้านข้างลำตัวมีแถบสีคล้ำจางๆ เป็นแนวเฉียงหลายแถบ ด้านท้องสีจาง ครีบใส จัดเป็นสิ่งมีชีวิตเพียงชนิดเดียวเท่านั้นที่อยู่ในสกุล *Boesemanina*



ปลาหมอเป็นปลาที่มีชื่อเสียงมากของจังหวัดสุพรรณบุรี จนมีอำเภอชื่อ อำเภอบางปลาหมอ เพราะความที่ในอดีตเคยชุกชุม เนื่องจากเป็นปลาที่มีรสชาติอร่อย เป็นที่นิยมมาก มีราคาขายที่สูง และเคยพบมากในบึงบอระเพ็ด แต่สถานการณ์ในปัจจุบันลดลงมาก อันเนื่องจากสภาวะแวดล้อมที่เปลี่ยนแปลง และการจับในปริมาณที่มาก

สินค้าเกษตรที่สำคัญ เพื่อให้หน่วยงานที่เกี่ยวข้องกำหนดทิศทางการพัฒนาและการบริหารจัดการให้ครบวงจร จำนวน 10 ชนิด ได้แก่

- 1) สินค้าด้านพืช จำนวน 4 ชนิด ได้แก่ ข้าว แห้ว มะม่วง และพืชอินทรีย์
- 2) สินค้าด้านประมง จำนวน 2 ชนิด ได้แก่ กุ้งก้ามกราม และปลาสด
- 3) สินค้าด้านปศุสัตว์ จำนวน 4 ชนิด ได้แก่ โคเนื้อ แพะ แกะ และพืชอาหารสัตว์

ขนาดและที่ตั้ง

จังหวัดสุพรรณบุรี เป็นจังหวัดหนึ่งในเขตภาคกลางด้านทิศตะวันตกของประเทศไทย ตั้งอยู่บนพื้นที่ราบลุ่มแม่น้ำท่าจีนหรือแม่น้ำสุพรรณบุรี ไหลผ่านตามแนวยาวของจังหวัดจากเหนือจรดใต้ จังหวัดสุพรรณบุรีตั้งอยู่ระหว่างเส้นรุ้งที่ 14 องศา 4 ลิปดา ถึง 15 องศา 5 ลิปดาเหนือ และระหว่างเส้นแวงที่ 99 องศา 17 ลิปดา ถึง 100 องศา 16 ลิปดาตะวันออก อยู่สูงจากระดับน้ำทะเลปานกลาง 3 - 10 เมตร มีพื้นที่ทั้งหมดประมาณ 5,357.946 ตารางกิโลเมตร หรือ ประมาณ 3.3 ล้านไร่ คิดเป็นร้อยละ 5.2 ของพื้นที่ภาคกลาง อยู่ห่างจากกรุงเทพมหานคร ประมาณ 107 กิโลเมตร (ตามทางหลวงแผ่นดินหมายเลข 340) โดยทางรถไฟประมาณ 142 กิโลเมตร มีอาณาเขตติดต่อกับจังหวัดใกล้เคียงดังนี้

ทิศเหนือ	ติดต่อกับจังหวัดชัยนาท และจังหวัดอุทัยธานี
ทิศใต้	ติดต่อกับจังหวัดนครปฐม และจังหวัดกาญจนบุรี
ทิศตะวันออก	ติดต่อกับจังหวัดอ่างทอง จังหวัดสิงห์บุรี และจังหวัดพระนครศรีอยุธยา
ทิศตะวันตก	ติดต่อกับจังหวัดกาญจนบุรี และจังหวัดอุทัยธานี

การปกครองและประชากร

ในปีพ.ศ. 2566 การปกครองจังหวัดสุพรรณบุรี แบ่งการปกครองส่วนภูมิภาค ออกเป็น 10 อำเภอ 110 ตำบล และ 1,008 หมู่บ้าน การปกครองส่วนท้องถิ่น ประกอบด้วย องค์การบริหารส่วนจังหวัด 1 แห่ง เทศบาลเมือง 2 แห่ง เทศบาลตำบล 44 แห่ง และ องค์การบริหารส่วนตำบล 80 แห่ง

จากสถิติของสำนักบริหารการทะเบียน กรมการปกครองกระทรวงมหาดไทย ณ เดือน ธันวาคม พ.ศ. 2566 จังหวัดสุพรรณบุรี มีประชากรทั้งสิ้น 826,391 คน เป็นชาย 398,001 คน คิดเป็นร้อยละ 48.2 ของประชากรทั้งหมด และ หญิง 428,390 คน คิดเป็นร้อยละ 51.8 ของประชากรทั้งหมด

ตารางที่ 1 การแบ่งเขตการปกครอง และจำนวนประชากรในเขตจังหวัดสุพรรณบุรี จำแนกรายอำเภอ ปี 2566

อำเภอ	พื้นที่ ตร.กม. ¹	ตำบล	อบต. ²	เทศบาล เมือง ²	เทศบาล ตำบล ²	จำนวน หมู่บ้าน ¹	จำนวนประชากร ³			จำนวน บ้าน ³
							ชาย (คน)	หญิง (คน)	รวม (คน)	
1. เมืองสุพรรณบุรี	540.917	20	13	1	8	124	77,687	87,273	164,960	67,864
2. ดอนเจดีย์	252.081	5	5	-	2	50	22,038	23,525	45,563	17,789
3. ด่านช้าง	1,193.599	7	7	-	1	93	33,028	34,092	67,120	27,642
4. เดิมบางนางบวช	552.330	14	8	-	8	121	33,314	36,264	69,578	28,277
5. บางปลาม้า	481.298	14	11	-	7	127	36,202	38,286	74,488	26,893
6. ศรีประจันต์	180.986	9	4	-	6	64	28,645	31,470	60,115	23,995
7. สองพี่น้อง	750.381	15	14	1	1	140	60,765	63,988	124,753	43,970
8. สามชุก	355.917	7	6	-	1	68	24,637	27,013	51,650	22,320
9. หนองหญ้าไซ	420.209	6	6	-	1	66	23,717	25,031	48,748	18,358
10. อุทัยทอง	630.290	13	6	-	9	155	57,968	61,448	119,416	42,778
รวม	5,358.008	110	80	2	44	1,008	398,001	428,390	826,391	319,886

- ที่มา : 1. ที่ทำการปกครองจังหวัดสุพรรณบุรี ข้อมูล ปี 2566
 2. สำนักงานท้องถิ่นจังหวัดสุพรรณบุรี ข้อมูล ปี 2566
 3. จำนวนประชากรและจำนวนบ้าน (https://stat.bora.dopa.go.th/new_stat/webPage/statByYear.php)

ภูมิประเทศและภูมิอากาศ

ลักษณะภูมิประเทศ จังหวัดสุพรรณบุรี มีลักษณะพื้นที่เป็นที่ราบลุ่มเป็นส่วนใหญ่ มีพื้นที่บางส่วนเป็นที่ราบสูง โดยมีความลาดเทระหว่าง 0-3 เปอร์เซ็นต์ ซึ่งอยู่ทางด้านตะวันตกของจังหวัดตลอดแนว ตั้งแต่เหนือจรดใต้ บริเวณพื้นที่ต่ำสุดอยู่ทางด้านตะวันออกเฉียงใต้ คืออยู่สูงจากระดับน้ำทะเลปานกลางเฉลี่ยประมาณ 3 เมตร ส่วนทางเหนือของจังหวัดอยู่สูงจากระดับน้ำทะเลปานกลางเฉลี่ยประมาณ 10 เมตร พื้นที่ส่วนใหญ่ของจังหวัดสุพรรณบุรี ใช้ทำนาข้าว มีแม่น้ำ ลำคลอง หนองบึง อยู่ทั่วไป แม่น้ำสายสำคัญที่ไหลผ่านจากเหนือสุดถึงใต้สุดได้แก่ แม่น้ำท่าจีนหรือแม่น้ำสุพรรณบุรี

ลักษณะภูมิอากาศ มีลักษณะคล้ายคลึงกับจังหวัดอื่นๆ ในภาคกลาง กล่าวคือ ฤดูร้อน ได้รับอิทธิพลจากลมมรสุมตะวันออกเฉียงใต้ จากทะเลจีนใต้พัดผ่านเข้ามาในช่วงเดือนกุมภาพันธ์ถึงกลางเดือนพฤษภาคม ทำให้อากาศร้อนอบอ้าวโดยทั่วไป ฤดูฝน ลมมรสุมตะวันตกเฉียงใต้จากมหาสมุทรอินเดีย พัดผ่านเข้ามาในช่วงเดือนพฤษภาคมถึงกลางเดือนตุลาคม ทำให้อากาศมีความชุ่มชื้นมีฝนตกโดยทั่วไป ฤดูหนาว ได้รับอิทธิพลจากลมมรสุมตะวันออกเฉียงเหนือ พัดผ่านเข้ามาในช่วงเดือนตุลาคมถึงกลางเดือนกุมภาพันธ์ ทำให้อากาศหนาวเย็น โดยปี 2566 อุณหภูมิสูงสุด 41.7 องศาเซลเซียส ในเดือนพฤษภาคม และอุณหภูมิต่ำสุด 16.5 องศาเซลเซียส ในเดือนมกราคม

ตารางที่ 2 ปริมาณน้ำฝน จำนวนวันฝนตก อุณหภูมิสูงสุด อุณหภูมิต่ำสุด และอุณหภูมิเฉลี่ย ปี 2562 – 2566

ปี พ.ศ.	ปริมาณน้ำฝน (ม.ม.)	จำนวนวันฝนตก(วัน)	อุณหภูมิ (C°)		
			สูงสุด	ต่ำสุด	เฉลี่ย
2562	513.2	78	41.0	15.3	29.35
2563	850.8	79	40.9	17.3	29.29
2564	1,177.1	113	39.6	14.8	28.61
2565	1,366.7	126	39.6	17.5	28.63
2566	554.0	92	41.7	16.5	29.28

ที่มา : สถานีอุตุนิยมวิทยาสุพรรณบุรี (ข้อมูล ณ มกราคม 2567)

ตารางที่ 3 ลักษณะลมฟ้าอากาศ และสภาวะประกอบอุตุนิยมวิทยารายเดือน ปี พ.ศ.2566

เดือน	ฝนรวมทั้งเดือน (ม.ม.)	จำนวนวันฝนตก (วัน)	อุณหภูมิ (C°)			ความชื้นสัมพัทธ์ (%)		
			สูงสุด	ต่ำสุด	เฉลี่ย	สูงสุด	ต่ำสุด	เฉลี่ย
มกราคม	0.0	-	34.7	16.5	25.50	100	43	72.45
กุมภาพันธ์	0.4	3	35.8	18.0	27.71	100	44	76.77
มีนาคม	0.0	-	38.3	19.9	29.30	100	35	73.60
เมษายน	8.2	1	40.7	24.2	31.76	93	24	66.84
พฤษภาคม	33.7	7	41.7	24.1	32.15	98	36	68.38
มิถุนายน	71.2	12	39.0	24.8	30.68	100	43	73.13
กรกฎาคม	47.1	12	37.8	24.4	30.18	96	45	72.03
สิงหาคม	87.2	16	38.6	25.0	30.16	94	41	71.87
กันยายน	142.4	17	37.6	23.9	29.30	97	51	78.55
ตุลาคม	99.4	15	35.5	24.0	29.22	96	55	79.82
พฤศจิกายน	57.5	7	35.5	19.0	27.93	97	48	75.74
ธันวาคม	6.9	2	35.2	17.8	27.51	97	53	74.69
รวม	554.0	92	450.4	261.6	351.4	1,168	518	883.87
เฉลี่ย			37.53	21.80	29.28	97.33	43.17	73.66

ที่มา : สถานีอุตุนิยมวิทยาสุพรรณบุรี (ข้อมูล ณ มกราคม 2567)

ทรัพยากรธรรมชาติ

ดิน หากพิจารณาคูณสมบัติของดิน ทั้งทางกายภาพ และเคมี เช่น เนื้อดิน ความลึกของดิน ความสามารถในการอุ้มน้ำของดิน ชนิดของแร่ธาตุและปริมาณแร่ธาตุอาหารในดิน จะพบว่าสภาพของดินในเขตจังหวัดสุพรรณบุรี เหมาะสมกับการปลูกพืช ดังนี้

1) **ดินที่มีความเหมาะสมสำหรับปลูกข้าว** ซึ่งรวมถึงดินที่มีข้อจำกัดเล็กน้อยเกี่ยวกับการขาดแคลนน้ำและเนื้อดินเป็นทรายมีเนื้อที่รวมประมาณ 1,347,128 ไร่ หรือร้อยละ 40.227 ของเนื้อที่ทั้งหมด ส่วนดินที่ไม่ค่อยเหมาะสมสำหรับปลูกข้าวเนื่องจากมีข้อจำกัดรุนแรง เกี่ยวกับความเสี่ยงในการขาดแคลนน้ำในช่วงฤดูเพาะปลูกและการระบายน้ำของดินดีปานกลางมีเนื้อที่ประมาณ 931,433 ไร่ หรือร้อยละ 27.813 ของเนื้อที่ทั้งหมด

2) **ดินที่มีความเหมาะสมสำหรับปลูกพืชไร่** ซึ่งรวมถึงดินที่มีข้อจำกัดเล็กน้อยในเรื่องสภาพภูมิประเทศ เนื้อดินเป็นทราย ดินมีความอุดมสมบูรณ์ต่ำ เป็นดินลิกปานกลางและมีกรวด ลูกรัง หรือเศษหินปะปนในเนื้อดิน มีเนื้อที่ประมาณ 974,928 ไร่ หรือร้อยละ 29.113 ของพื้นที่ทั้งหมด ส่วนดินที่ไม่เหมาะสมสำหรับปลูกพืชไร่เนื่องจากมีข้อจำกัดรุนแรงในเรื่อง สภาพภูมิประเทศเนื้อดินเป็นทราย ดินมีความอุดมสมบูรณ์ต่ำเป็นดินลิกปานกลางและมีกรวด ลูกรัง หรือเศษหินปะปนในเนื้อดิน มีเนื้อที่ประมาณ 1,914,288 ไร่ หรือร้อยละ 57.162 ของเนื้อที่ทั้งหมด

3) **ดินที่มีความเหมาะสมสำหรับปลูกไม้ผล** ซึ่งรวมถึงดินที่มีข้อจำกัดเล็กน้อยในเรื่องการระบายน้ำค่อนข้างเร็ว เนื้อดินเป็นทรายและมีกรวด ลูกรัง หรือเศษหินปะปนในเนื้อดิน มีเนื้อที่ประมาณ 1,322,825 ไร่ หรือร้อยละ 39.5 ของพื้นที่ทั้งหมด ส่วนดินที่ไม่ค่อยเหมาะสมสำหรับปลูกไม้ผล เนื่องจากมีข้อจำกัดรุนแรงในเรื่อง อันตรายจากน้ำท่วมเป็นดินตื้น มีกรวด ลูกรัง หรือเศษหินปะปนในเนื้อดินและพื้นที่ปะปนไปด้วยหินโผล่มีเนื้อที่ประมาณ 1,564,009 ไร่ หรือร้อยละ 46.705 ของเนื้อที่ทั้งหมด

4) **ดินที่มีความเหมาะสมสำหรับปลูกหญ้าเลี้ยงสัตว์** ส่วนใหญ่พบในสภาพภูมิประเทศตั้งแต่ราบเรียบถึงลูกคลื่นลอนชัน เป็นดินลิกมากกว่า 25 ซม. มีปริมาณกรวด เศษหินปะปนน้อยกว่าร้อยละ 35 ไม่มีน้ำแช่ขังนานจนทำให้พืชเสียหาย มีเนื้อที่ประมาณ 858,447 ไร่ หรือร้อยละ 25.633 ของเนื้อที่ทั้งหมด ส่วนดินที่ไม่ค่อยเหมาะสมสำหรับปลูกหญ้าเลี้ยงสัตว์เนื่องจากมีข้อจำกัดรุนแรงในเรื่องสภาพภูมิประเทศเป็นเนินเขา ดินตื้นมาก มีเศษหินปะปนในเนื้อดินมากกว่าร้อยละ 35 มีหินพื้นที่โผล่ปะปนในพื้นที่รวมทั้งมีน้ำแช่ขังนานจนเป็นอันตรายต่อพืช มีเนื้อที่ประมาณ 2,047,678 ไร่ หรือร้อยละ 61.149 ของเนื้อที่ทั้งหมด

ป่าไม้ จังหวัดสุพรรณบุรีมีเนื้อที่ทั้งหมดจำนวน 3,348,755 ไร่ โดยมีพื้นที่ป่าธรรมชาติกระจายอยู่ทางตอนเหนือและทางด้านตะวันตก ภายในเขตอำเภอด่านช้าง อำเภอหนองหญ้าไซ อำเภออู่ทอง และอำเภอสองพี่น้อง ชนิดป่ามีตั้งแต่ป่าทุ่ง ป่าเต็งรัง ป่าเบญจพรรณ ป่าดงดิบ และป่าสนเขา ไม้ที่มีค่าทางเศรษฐกิจได้แก่ เต็ง รัง มะค่าโมง มะค่าแต้ พะยูง ชิงชัน ประดู่ ตะเคียนทอง ยมหอม เป็นต้น

แหล่งน้ำ ประกอบด้วยแม่น้ำลำคลองต่างๆ มีแม่น้ำสายใหญ่ๆ ที่สำคัญ และเป็นประโยชน์ต่อความเป็นอยู่และเศรษฐกิจของประชากร ได้แก่ แม่น้ำท่าจีน หรือแม่น้ำสุพรรณบุรี เขื่อนกระเสียวซึ่งเป็นสาขาที่สำคัญของแม่น้ำสุพรรณบุรี นอกนั้นเป็นแม่น้ำสายเล็ก ซึ่งส่วนใหญ่จะไหลลงแม่น้ำท่าจีนเกือบทั้งสิ้น

ตารางที่ 4 ข้อมูลแหล่งน้ำในไร่นา จังหวัดสุพรรณบุรี ปี 2563-2567

อำเภอ	จำนวนบ่อ				
	ปี 2563	ปี 2564	ปี 2565	ปี 2566	ปี 2567
เมืองสุพรรณบุรี	-	3	1	1	1
ดอนเจดีย์	27	7	16	6	5
ด่านช้าง	-	2	7	20	1
เดิมบางนางบวช	-	2	2	6	-
บางปลาม้า	-	-	-	-	-
ศรีประจันต์	-	-	-	-	-
สองพี่น้อง	-	-	-	-	-
สามชุก	-	1	-	1	-
หนองหญ้าไซ	33	6	13	8	5
อู่ทอง	-	9	4	-	5
รวม	60	30	43	42	17

ที่มา : สถานีพัฒนาที่ดินสุพรรณบุรี (ข้อมูล ณ เมษายน 2567)

การคมนาคมและการสื่อสาร

ระบบการคมนาคม เป็นโครงสร้างขั้นพื้นฐานทางเศรษฐกิจที่สำคัญยิ่งอย่างหนึ่งของจังหวัด การคมนาคมที่สะดวกทำให้เกิดความคล่องตัวทั้งด้านการผลิตและการตลาดก่อให้เกิดการขยายตัวทางเศรษฐกิจ และยังเป็นการยกฐานะความเป็นอยู่ของประชาชนให้ดียิ่งขึ้น เส้นทางคมนาคมภายในจังหวัด และจังหวัดใกล้เคียงแบ่งเป็น 2 ทางด้วยกัน คือ ทางรถยนต์และรถไฟ ทางรถยนต์ในปัจจุบันภายในจังหวัดสามารถติดต่อถึงกันได้ทุกอำเภอ สภาพของทางส่วนใหญ่ลาดยาง

รายละเอียดระยะทางจากอำเภอเมืองสุพรรณบุรี ถึง อำเภอต่างๆ มีดังนี้

1. อำเภอบางปลาม้า	10 กิโลเมตร
2. อำเภอศรีประจันต์	20 กิโลเมตร
3. อำเภอดอนเจดีย์	31 กิโลเมตร
4. อำเภออู่ทอง	32 กิโลเมตร
5. อำเภอสามชูก	39 กิโลเมตร
6. อำเภอเดิมบางนางบวช	54 กิโลเมตร
7. อำเภอหนองหญ้าไซ	58 กิโลเมตร
8. อำเภอสองพี่น้อง	70 กิโลเมตร
9. อำเภอด่านช้าง	77 กิโลเมตร

ระยะทางติดต่อภายนอกเขตจังหวัด สามารถติดต่อได้ตามเส้นทางดังนี้

<u>ทางหลวงแผ่นดิน</u>	<u>ระยะทาง (กม.)</u>
(1) สุพรรณบุรี-บางบัวทอง-กรุงเทพฯ	107
(2) สุพรรณบุรี-กำแพงแสน-นครปฐม-กรุงเทพฯ	160
(3) สุพรรณบุรี-กำแพงแสน-นครปฐม	105
(4) สุพรรณบุรี-กาญจนบุรี	91
(5) สุพรรณบุรี-ชัยนาท-นครสวรรค์	160
(6) สุพรรณบุรี-พระนครศรีอยุธยา	68
(7) สุพรรณบุรี-สิงห์บุรี	84
(8) สุพรรณบุรี-ชัยนาท	96
(9) สุพรรณบุรี-อ่างทอง	44
(10) สุพรรณบุรี-โคกสำโรง	143

ทางรถไฟสายตะวันตก เริ่มต้นจากสถานีรถไฟธนบุรี ตามแนวรถไฟสายใต้ แล้วแยกเข้าจังหวัดสุพรรณบุรี ที่สถานีหนองปลาดุก ในเขตอำเภอบ้านโป่ง จังหวัดราชบุรี ผ่านจังหวัดนครปฐม เข้าสู่จังหวัดสุพรรณบุรี ผ่านอำเภอสองพี่น้อง อำเภอบางปลาม้า และอำเภอเมืองสุพรรณบุรี รวมระยะทางประมาณ 142 กิโลเมตร ปัจจุบันมีรถไฟธรรมดา เริ่มออกจากสถานีวัดป่าเลไลยก์ อำเภอเมืองสุพรรณบุรี สู่ปลายทางสถานีรถไฟกรุงเทพฯ รถออกวันละ 1 เที่ยว เวลาประมาณ 05.19 น. ถึงปลายทางเวลาประมาณ 08.20 น. และจากสถานีกรุงเทพฯ ถึงสถานีวัดป่าเลไลยก์ มีรถออกวันละ 1 เที่ยว เวลา 16.40 น. ถึงปลายทางเวลาประมาณ 19.30 น.

ตารางที่ 5 แสดงการให้บริการรถไฟ จังหวัดสุพรรณบุรี

สถานีต้นทาง-ปลายทาง	จำนวนเที่ยว/วัน	เวลาออกจากสถานีต้นทาง	เวลาถึงสถานีปลายทาง
สุพรรณบุรี-บางกอกน้อย	1	05.19 น.	08.20 น.
บางกอกน้อย-สุพรรณบุรี	1	16.40 น.	19.30 น.

การสาธารณสุข

โทรศัพท์ องค์การโทรศัพท์แห่งประเทศไทย ได้ติดตั้งระบบโทรศัพท์ครอบคลุมพื้นที่ครบทุกอำเภอ มีชุมสายให้บริการแก่ประชาชนจำนวน 6 ศูนย์ ได้แก่

1. ศูนย์บริการลูกค้าสาขาสุพรรณบุรี ประกอบด้วย ชุมสายสุพรรณบุรี ชุมสายรั้วใหญ่ ชุมสายโพธิ์พระยา ชุมสายสวนแตง ชุมสายท่าเสด็จ ชุมสายบางปลาม้า ชุมสายสาละ ชุมสายดอนตาล ชุมสายบ้านบัวคลี ชุมสายยิงรวย ชุมสายตลิ่งชัน ชุมสายบ้านไผ่ขวาง ชุมสายท่าระหัด หมู่ที่ 4 ชุมสายไผ่กองดิน หมู่ที่ 3

2. ศูนย์บริการลูกค้าสาขาสองพี่น้อง ประกอบด้วย ชุมสายสองพี่น้อง ชุมสายทุ่งคอก ชุมสายบางสาม ชุมสายดอนมะนาว ชุมสายบางเลน หมู่ที่ 2

3. ศูนย์บริการลูกค้าสาขาอู่ทอง ประกอบด้วย ชุมสายอู่ทอง ชุมสายสระยายโสม ชุมสาย มหาวิทยาลัย วัฒนา ชุมสายจรั้งเก่า ชุมสายดอนมะเกลือ ชุมสายดอนคา ชุมสายบ้านหนองโตก ชุมสายสวนแตง หมู่ที่ 1 ชุมสายจรเข้สามพัน หมู่ที่ 13

4. ศูนย์บริการลูกค้าสาขาเดิมบางนางบวช ประกอบด้วย ชุมสายเดิมบางนางบวช ชุมสายสามชุก ชุมสาย วัดน้ำพุ ชุมสายวังลึก ชุมสายบึงฉวาก ชุมสายปากน้ำ ชุมสายราชมงคล ชุมสายเขาดิน ชุมสายนางบวช ชุมสาย หนองผักนาก

5. ศูนย์บริการลูกค้าสาขาดอนเจดีย์ ประกอบด้วย ชุมสายดอนเจดีย์ ชุมสายศรีประจันต์ ชุมสาย สระกระโจมเขาดิน ชุมสายวังห้ว ชุมสายวังพลับ ชุมสายโพธิ์ศรีเจริญ ชุมสายไร่รถ หมู่ที่ 6

6. ศูนย์บริการลูกค้าสาขาด่านช้าง ประกอบด้วย ชุมสายด่านช้าง ชุมสายบ่อกรู ชุมสายหนองหญ้าไซ ชุมสายหนองมะค่าโมง หมู่ที่ 3 ชุมสายวังคัน หมู่ที่ 1 ชุมสายวังคัน หมู่ที่ 3 ชุมสายวังคัน หมู่ที่ 4 ชุมสายด่านช้าง หมู่ที่ 2 ชุมสายหนองโพธิ์ หมู่ที่ 12

ไปรษณีย์ จังหวัดสุพรรณบุรี มีที่ทำการไปรษณีย์ประเภทรับ-จ่าย สำหรับให้บริการประชาชน และอำนวยความสะดวกในการติดต่อสื่อสารแก่ประชาชน 16 แห่ง ได้แก่ อำเภอเมืองสุพรรณบุรี 4 แห่ง อำเภอดอนเจดีย์ สองพี่น้อง อู่ทอง อำเภอละ 2 แห่ง และอำเภอด่านช้าง เดิมบางนางบวช บางปลาม้า ศรีประจันต์ สามชุก และหนองหญ้าไซ อำเภอละ 1 แห่ง

การไฟฟ้า การไฟฟ้าส่วนภูมิภาคจังหวัดสุพรรณบุรี มีที่ทำการ 3 แห่ง ได้แก่ สำนักงานการไฟฟ้า ส่วนภูมิภาคอำเภอเมืองสุพรรณบุรี อำเภอเดิมบางนางบวช และอำเภออู่ทอง ครอบคลุมเกือบครบทุกหมู่บ้าน โดยบริการที่อยู่อาศัย สถานธุรกิจและอุตสาหกรรม สถานที่ราชการ สาธารณะ และอื่นๆ

การประปา จังหวัดสุพรรณบุรี มีสำนักงานประปา 5 แห่ง ได้แก่ สาขาสุพรรณบุรี สำนักงานประปาอำเภอ เดิมบางนางบวช สำนักงานประปาอำเภออู่ทอง สำนักงานประปาอำเภอศรีประจันต์ สำนักงานประปาอำเภอด่านช้าง คริวเรือนที่ใช้น้ำประปาส่วนภูมิภาค จำนวนรวมทั้งสิ้น 57,011 คริวเรือน นอกนั้นใช้น้ำประปาจากการ ให้บริการขององค์กรปกครองส่วนท้องถิ่น

ศาสนา ประชากรจังหวัดสุพรรณบุรี ส่วนใหญ่นับถือศาสนาพุทธ จำนวน 823,462 คน (ร้อยละ 99.79) ศาสนาคริสต์ จำนวน 1,490 คน (ร้อยละ 0.18) และศาสนาอิสลาม จำนวน 225 คน (ร้อยละ 0.02)

วัด จังหวัดสุพรรณบุรี มีจำนวน 603 วัด แยกเป็น มหานิกาย จำนวน 589 วัด ธรรมยุต จำนวน 13 วัด อนัมนิกาย จำนวน 1 วัด จำแนกตามรายอำเภอ ดังนี้

ตารางที่ 6 แสดงจำนวนวัดและพระภิกษุ ในจังหวัดสุพรรณบุรี ปี 2566

อำเภอ	วัด				พระภิกษุ	สามเณร
	มหานิกาย	ธรรมยุต	อนัมนิกาย	รวม		
1. เมืองสุพรรณบุรี	98	2	-	100	990	32
2. ดอนเจดีย์	39	2	-	41	361	15
3. ด่านช้าง	62	1	-	63	500	6
4. เดิมบางนางบวช	58	1	-	59	450	8
5. บางปลาม้า	75	-	-	75	532	18
6. ศรีประจันต์	41	2	-	43	331	11
7. สองพี่น้อง	60	-	1	61	619	20
8. สามชุก	37	1	-	38	300	2
9. หนองหญ้าไซ	39	3	-	42	276	1
10. อุทอง	80	1	-	81	623	30
รวม	589	13	1	603	4,982	143

ที่มา : สำนักงานพระพุทธศาสนาจังหวัดสุพรรณบุรี (ข้อมูล ณ ธันวาคม 2566)

มัสยิด จังหวัดสุพรรณบุรี มีมัสยิดเพียงแห่งเดียว คือ **มัสยิดนูรุ้รเราะห์มาน** ตั้งอยู่ที่ 919 ซอยดาบฟ้าพื้น 1 ตำบลท่าพี่เลี้ยง อำเภอเมืองสุพรรณบุรี จังหวัดสุพรรณบุรี

คริสตจักร จังหวัดสุพรรณบุรีมีคริสตจักร จำนวน 30 แห่ง ดังนี้

- เมืองสุพรรณบุรี	8 แห่ง	- ดอนเจดีย์	1 แห่ง
- ด่านช้าง	3 แห่ง	- เดิมบางนางบวช	5 แห่ง
- บางปลาม้า	- แห่ง	- ศรีประจันต์	1 แห่ง
- สองพี่น้อง	1 แห่ง	- สามชุก	2 แห่ง
- หนองหญ้าไซ	2 แห่ง	- อุทอง	7 แห่ง

ที่มา : <https://tuthai.org/directory/area/สุพรรณบุรี>

การศึกษา สถานศึกษาที่เปิดสอนในระดับการศึกษาขั้นพื้นฐาน ระดับอาชีวศึกษาระดับอุดมศึกษา และการศึกษา นอกระบบ รวมทั้งหมด 505 แห่ง ดังนี้

1. สำนักงานคณะกรรมการการศึกษาขั้นพื้นฐาน จำนวน 431 แห่ง
2. สำนักคณะกรรมการส่งเสริมการศึกษาเอกชน จำนวน 28 แห่ง
3. กรมส่งเสริมการปกครองส่วนท้องถิ่น จำนวน 15 แห่ง
4. สำนักงานคณะกรรมการการอาชีวศึกษา จำนวน 7 แห่ง
5. สถาบันอุดมศึกษาของรัฐ จำนวน 4 แห่ง
6. สถาบันบัณฑิตพัฒนศิลป์กระทรวงวัฒนธรรม จำนวน 2 แห่ง
7. กระทรวงสาธารณสุข จำนวน 2 แห่ง
8. กระทรวงการท่องเที่ยวและกีฬา จำนวน 2 แห่ง
9. สำนักบริหารงานการศึกษาพิเศษ จำนวน 2 แห่ง
10. สำนักงานพระพุทธศาสนาฯ จำนวน 2 แห่ง
11. สำนักงานส่งเสริมการศึกษานอกระบบและการศึกษาตามอัธยาศัย จำนวน 10 แห่ง

การสาธารณสุข สถานบริการสาธารณสุข จำนวน 205 แห่ง ดังนี้

- สำนักงานสาธารณสุขจังหวัด	1	แห่ง
- สำนักงานสาธารณสุขอำเภอ	10	แห่ง
- โรงพยาบาลส่งเสริมสุขภาพตำบล/สาธารณสุขชุมชน	174	แห่ง
- โรงพยาบาลศูนย์/โรงพยาบาลทั่วไป	2	แห่ง
- โรงพยาบาลเอกชน	4	แห่ง
- โรงพยาบาลชุมชน / สมเด็จพระยุพราช	8	แห่ง
- ศูนย์สุขภาพชุมชน/บริการสาธารณสุข	5	แห่ง
- ศูนย์วิชาการ	2	แห่ง

ที่มา : ระบบสารสนเทศภูมิศาสตร์ทรัพยากรสุขภาพ (<http://gishealth.moph.go.th/healthmap/gmap.php>)

สถานการณ์ด้านแรงงาน

ประชากรในวัยแรงงาน จังหวัดสุพรรณบุรีมีประชากรที่อยู่ในวัยทำงานหรืออายุ 15 ปีขึ้นไป จำนวน 710,050 คน เป็นผู้อยู่ในกำลังแรงงาน จำนวน 482,257 คน คิดเป็นร้อยละ 67.92 ประกอบด้วยผู้มีงานทำ จำนวน 479,985 คน (ร้อยละ 99.53) ผู้ว่างงาน 2,272 คน (ร้อยละ 0.47) ไม่มีผู้รอฤดูกาล และเป็นผู้ไม่อยู่ในกำลังแรงงาน จำนวน 227,793 คน คิดเป็นร้อยละ 32.08 ของประชากรที่อยู่ในวัยแรงงานหรือผู้ที่มีอายุ 15 ปี ขึ้นไป

การมีงานทำ ผู้มีงานทำในจังหวัดสุพรรณบุรี จำนวน 479,985 คน เป็นผู้มีงานทำในภาคเกษตรกรรม จำนวน 215,022 คน (ร้อยละ 44.80) นอกภาคเกษตรกรรม จำนวน 264,963 คน (ร้อยละ 55.20) โดยทำงานในอุตสาหกรรมกรรมการขายส่งและการขายปลีก การซ่อมแซมยานยนต์ฯ มากที่สุด จำนวน 77,606 คน (ร้อยละ 16.17) รองลงมาคือ การผลิต จำนวน 49,123 คน (ร้อยละ 10.23) โดยผู้มีงานทำส่วนใหญ่จบการศึกษาระดับประถมศึกษา จำนวน 137,832 คน (ร้อยละ 28.72)

การว่างงาน จังหวัดสุพรรณบุรี มีผู้ว่างงาน 2,272 คน อัตราการว่างงานร้อยละ 0.47 ของผู้อยู่ในกำลังแรงงาน ซึ่งลดลงจากปีที่ผ่านมา (ปี 2565 อัตราการว่างงานร้อยละ 0.60 ผู้ว่างงาน จำนวน 2,890 คน)

แรงงานนอกระบบ ปี 2566 มีแรงงานนอกระบบ จำนวน 353,920 คน (ร้อยละ 73.74) ของประชากรที่มีงานทำ โดยส่วนใหญ่จะทำงานในภาคเกษตรกรรม จำนวน 204,529 คน (ร้อยละ 57.79) นอกภาคเกษตรกรรม จำนวน 149,391 คน (ร้อยละ 42.21) อุตสาหกรรมที่มีแรงงานนอกระบบมากที่สุด คือ การขายส่ง และการขายปลีก การซ่อมแซมยานยนต์และจักรยานยนต์ จำนวน 53,675 คน (ร้อยละ 15.17) รองลงมา คือ กิจกรรมบริการอื่นๆ จำนวน 32,670 คน (ร้อยละ 9.23) ส่วนอาชีพที่มีการทำงานนอกระบบมากที่สุด คือ ผู้ปฏิบัติงานที่มีฝีมือด้านเกษตรและประมง จำนวน 193,765 คน (ร้อยละ 54.75)

ตารางที่ 7 จำนวนประชากร จำแนกตามสถานภาพแรงงาน และเพศ จังหวัดสุพรรณบุรี พ.ศ. 2566

สถานภาพแรงงาน	รวม	ชาย	ร้อยละ	หญิง	ร้อยละ
ประชากรอายุ 15 ปีขึ้นไป	710,050	343,061	48.32	366,989	51.68
1. ผู้อยู่ในกำลังแรงงาน	482,257	265,762	55.11	216,495	44.89
1.1 ผู้มีงานทำ	479,985	264,533	55.11	215,452	44.89
1.2 ผู้ว่างงาน	2,272	1,229	54.09	1,043	45.91
1.3 ผู้ที่รอฤดูกาล	-	-	-	-	-
2. ผู้ไม่อยู่ในกำลังแรงงาน	227,793	77,299	33.93	150,494	66.07
2.1 ทำงานบ้าน	53,565	5,842	10.91	47,723	89.09
2.2 เรียนหนังสือ	52,035	26,628	51.17	25,407	48.83
2.3 อื่นๆ (เด็ก/คนชรา/ไม่สามารถทำงานได้)	122,193	44,829	36.69	77,364	63.31

ที่มา: รายงานสถานการณ์แรงงานจังหวัดสุพรรณบุรี ฉบับรายปี 2566

(ข้อมูล ณ กันยายน 2566 เนื่องจากข้อมูล ณ ธันวาคม 2566 อยู่ระหว่างการสำรวจ)

ผลิตภัณฑ์มวลรวมจังหวัด (GPP)

ผลิตภัณฑ์มวลรวมของจังหวัดสุพรรณบุรี ในปี 2565 มีมูลค่า 103,336 ล้านบาท เพิ่มขึ้นจากปี 2564 เท่ากับ 11,211 ล้านบาท โดยในภาคเกษตร มีมูลค่า 30,338 ล้านบาท คิดเป็นร้อยละ 29.36 นอกภาคเกษตร มีมูลค่า 72,998 ล้านบาท คิดเป็นร้อยละ 70.64 โดยสาขาอุตสาหกรรมที่สำคัญ 5 อันดับแรก ได้แก่ สาขาเกษตรกรรม การป่าไม้และการประมง ร้อยละ 29.36 สาขาการผลิต ร้อยละ 15.34 สาขาการขนส่งและการขายปลีก การซ่อมยานยนต์และจักรยานยนต์ ร้อยละ 12.10 สาขาการศึกษา ร้อยละ 7.59 และสาขากิจกรรมทางการเงินและการประกันภัย ร้อยละ 5.84

ตารางที่ 8 ผลิตภัณฑ์มวลรวมจังหวัด (GPP) ตามราคาประจำปี จำแนกตามสาขาการผลิต

(ล้านบาท)

ประเภทผลิตภัณฑ์	2562 (2519)	2563 (2520)	2564 (2521)	2565 (2522)
ภาคเกษตรกรรม	27,968	23,398	24,859	30,338
1.เกษตรกรรม การป่าไม้ และการประมง	27,968	23,398	24,859	30,338
นอกภาคเกษตรกรรม	65,893	65,836	67,266	72,998
2.การทำเหมืองแร่และเหมืองหิน	3,550	3,391	3,689	4,374
3.การผลิต	12,975	12,550	14,438	15,848
4.ไฟฟ้า ก๊าซ ไอน้ำ และระบบปรับอากาศ	2,626	2,610	2,700	3,036
5.การจัดหาน้ำ การจัดการ และการบำบัดน้ำเสีย ของเสีย และสิ่งปฏิกูล	461	649	604	629
6.การก่อสร้าง	3,379	4,132	3,536	4,312
7.การขายส่งและการขายปลีก การซ่อมยานยนต์และจักรยานยนต์	12,742	12,158	11,614	12,504
8.การขนส่งและสถานที่เก็บสินค้า	3,383	2,807	3,020	3,469
9.ที่พักแรมและบริการด้านอาหาร	960	798	7189	825
10.ข้อมูลข่าวสารและการสื่อสาร	786	778	817	757
11.กิจกรรมทางการเงินและการประกันภัย	5,599	5,697	5,299	6,032
12.กิจกรรมอสังหาริมทรัพย์	3,898	4,346	4,455	4,527
13.กิจกรรมทางวิชาชีพ วิทยาศาสตร์และเทคนิค	122	129	154	171
14.กิจกรรมการบริหารและการบริการสนับสนุน	284	166	143	205
15.การบริหารราชการ การป้องกันประเทศ และการประมงภาคบังคับ	3,063	3,129	3,204	3,082
16.การศึกษา	7,340	7,510	7,628	7,839
17.กิจกรรมด้านสุขภาพและงานสังคมสงเคราะห์	3,667	3,706	3,840	4,012
18.ศิลปะ ความบันเทิง และนันทนาการ	504	787	893	927
19.กิจกรรมบริการด้านอื่นๆ	554	491	512	448
รวม	93,861	89,234	92,125	103,336

ที่มา : สำนักงานคณะกรรมการพัฒนาการเศรษฐกิจและสังคมแห่งชาติ

โครงสร้างของตลาดและศูนย์กลางแห่งธุรกิจการค้าที่สำคัญ

จังหวัดสุพรรณบุรีเป็นศูนย์กลางของภูมิภาคในภาคกลางที่มีธุรกิจการค้า ประเภทสินค้าเกษตร โดยมีศูนย์กลางตลาดพืชไร่ควบคู่กับการเลี้ยงสัตว์น้ำ ดังนั้น โครงสร้างทางเศรษฐกิจจะขึ้นอยู่กับทำการเกษตรเป็นสำคัญ จุดศูนย์กลางที่สำคัญของธุรกิจต่างๆ จะกระจายอยู่ในอำเภอเมืองสุพรรณบุรีและอำเภออู่ทอง นอกจากนี้ ยังมีตลาดสดและตลาดนัดในท้องถิ่นต่างๆ อีกหลายสิบแห่ง ลักษณะทั่วไปของสภาพตลาดซึ่งมีการซื้อขายในจังหวัดสุพรรณบุรี สามารถจะจำแนกตามประเภทของสินค้า

1. ตลาดสินค้าเกษตรกรรม ประกอบด้วย

ตลาดซื้อขายพืชไร่ จังหวัดสุพรรณบุรีมีพืชเศรษฐกิจหลายชนิด เช่น ข้าว มันสำปะหลัง ข้าวโพดเลี้ยงสัตว์ และอ้อยโรงงาน การซื้อขายขึ้นอยู่กับฤดูกาล แหล่งรับซื้อส่วนใหญ่จะอยู่ใกล้แหล่งเพาะปลูก หรือ ณ บริเวณโรงงาน เช่น ข้าวมีแหล่งรับซื้อที่โรงสี มันสำปะหลังมีแหล่งรับซื้อที่ลานมันสำปะหลัง

ศูนย์กลางการตลาด แยกตามลักษณะตลาดและชนิดสินค้า ได้ดังนี้

1.1 ตลาดกลางข้าวเปลือกในความส่งเสริมของสำนักงานสหกรณ์จังหวัด กระทรวงเกษตรและสหกรณ์มีจำนวน 11 แห่ง ดังนี้

- 1.1.1 ตลาดกลางผลิตผลเกษตรของสหกรณ์การเกษตรเมืองสุพรรณบุรี จำกัด
- 1.1.2 ตลาดกลางผลิตผลเกษตรของสหกรณ์การเกษตรศรีประจันต์ จำกัด
- 1.1.3 ตลาดกลางผลิตผลเกษตรของสหกรณ์การเกษตรดอนเจดีย์ จำกัด
- 1.1.4 ตลาดกลางผลิตผลเกษตรของสหกรณ์การเกษตรสามชุก จำกัด
- 1.1.5 ตลาดกลางผลิตผลเกษตรของสหกรณ์การเกษตรบางปลาม้า จำกัด
- 1.1.6 ตลาดกลางสหกรณ์การเกษตรหนองหญ้าไซ จำกัด
- 1.1.7 ตลาดกลางสหกรณ์ผู้ใช้น้ำศรีสำราญ จำกัด
- 1.1.8 สหกรณ์การเกษตรอู่ทอง จำกัด
- 1.1.9 สหกรณ์ผู้ใช้น้ำบ้านสระ จำกัด

1.2 ตลาดกลางสินค้าเกษตรในความส่งเสริมของกรมการค้าภายใน กระทรวงพาณิชย์มีจำนวน 1 แห่ง คือ ตลาดกลางสินค้าเกษตรสุพรรณบุรี (ธกส.)

ตลาดกลางสินค้าเกษตรผัก ผลไม้ และพืชไร่

- ตลาดขายส่งผัก ตั้งอยู่บริเวณตลาดสินทรัพย์ตำบลท่าระหัด อำเภอเมืองสุพรรณบุรีทำการซื้อ-ขายผลผลิตตามฤดูกาล จะมีพ่อค้าแม่ค้าจากจังหวัดต่างๆ เข้ามารับซื้อผักต่างๆ ไปจำหน่ายเป็นจำนวนมาก แต่มีปัญหาเนื่องจากสถานที่คับแคบ ไม่เพียงพอต่อความต้องการ

2. ตลาดสินค้าอุตสาหกรรม แม้ว่าจังหวัดสุพรรณบุรีจะมีโรงงานอุตสาหกรรมไม่มากนัก แต่อุตสาหกรรมขนาดใหญ่ เช่น โรงงานน้ำตาล โรงสีข้าว เหล่านี้เป็นหน่วยผลิตสินค้าเท่านั้น การซื้อขายไม่ได้เกิดขึ้นในจังหวัด โดยฝ่ายขายของแต่ละโรงงานจะอยู่ในกรุงเทพฯ สำหรับสินค้าอุตสาหกรรมขนาดเล็กจะมีการซื้อขายภายในจังหวัด ทั้งการขายส่งและขายปลีกตามแหล่งผลิต เช่น เครื่องปั้นดินเผา ผ้าขาวม้า ผ้าซิ่น หินโรงโม่ สินค้าหัตถกรรม เป็นต้น

3. ตลาดสินค้าอุปโภคบริโภค ในจังหวัดสุพรรณบุรีมีตลาดในลักษณะที่เป็นตลาดสินค้าอุปโภค บริโภค เกิดขึ้นเป็นจำนวนมากทั้งขนาดเล็กและขนาดใหญ่ โดยตลาดดังกล่าวจะเกิดขึ้นตามแหล่งชุมชน โดยเฉพาะตามเขตเมือง หรือเขตเทศบาล สุขาภิบาล ดังนั้น จะเห็นได้ว่าศูนย์กลางของตลาดสินค้าอุปโภคบริโภคที่สำคัญของจังหวัด จะอยู่ในบริเวณเขตเทศบาลเมืองสุพรรณบุรี ซึ่งเขตพื้นที่ดังกล่าวเป็นแหล่งชุมชนที่สำคัญของจังหวัด นอกจากนี้ยังมีตลาดสด เป็นแหล่งซื้อขายอาหารแห้งและอาหารสดในเขตเทศบาลและเขตสุขาภิบาลทุกวัน ในจังหวัดสุพรรณบุรี มีตลาดสด 24 แห่ง และตลาดนัดอีกนับร้อยแห่ง

ตารางที่ 9 ตลาดกลางสินค้าเกษตร จังหวัดสุพรรณบุรี

อำเภอ	ชื่อตลาด
เมืองสุพรรณบุรี	
ดอนเจดีย์	
ด่านช้าง	
เดิมบางนางบวช	
บางปลาม้า	
ศรีประจันต์	ตลาดกลางสินค้าเกษตรสุพรรณบุรี (ชกส.)
สองพี่น้อง	
สามชุก	
หนองหญ้าไซ	
อู่ทอง	

ที่มา : สำนักงานพาณิชย์จังหวัดสุพรรณบุรี (ข้อมูล ณ วันที่ เมษายน 2567)

ตารางที่ 10 จำนวนผู้ประกอบการค้าข้าว ที่จดทะเบียนตาม พ.ร.บ.การค้าข้าว พ.ศ.2489

อำเภอ	โรงสี			ทำข้าว	ขายส่ง	ส่งออก ต่างประเทศ	นำข้าวเข้าจาก ต่างประเทศ	นายหน้า ค้าข้าว
	ใหญ่	กลาง	เล็ก					
เมืองสุพรรณบุรี	5	4	2	10	3	2	-	-
ดอนเจดีย์	1	-	-	2	-	-	-	-
ด่านช้าง	-	-	-	-	-	-	-	-
เดิมบางนางบวช	2	-	-	5	1	-	-	-
บางปลาม้า	2	5	-	7	1	-	-	-
ศรีประจันต์	2	7	-	4	1	-	-	-
สองพี่น้อง	1	3	3	6	2	-	-	-
สามชุก	2	3	-	3	1	1	-	-
หนองหญ้าไซ	-	1	-	3	-	-	-	-
อู่ทอง	-	2	2	4	3	3	-	-
รวม	15	25	7	44	12	3	-	-

ที่มา : สำนักงานพาณิชย์จังหวัดสุพรรณบุรี (ข้อมูล ณ วันที่ เมษายน 2567)

โรงงานอุตสาหกรรมอื่นๆ

ในภาคอุตสาหกรรม ปี 2566 มีโรงงานอุตสาหกรรมที่จดทะเบียนใหม่ จำนวน 13 แห่ง โดยเป็นประเภทอุตสาหกรรมอาหาร จำนวน 2 แห่ง รวมเงินทุน 337.00 ล้านบาท , เคมีภัณฑ์และผลิตภัณฑ์เคมี จำนวน 4 แห่ง รวมเงินทุน 145.95 ล้านบาท , ผลิตหนังสือและผลิตภัณฑ์หนังสือ จำนวน 2 แห่ง รวมเงินทุน 72.00 ล้านบาท , ผลิตภัณฑ์อโลหะ จำนวน 3 แห่ง รวมเงินทุน 59.75 ล้านบาท และผลิตภัณฑ์โลหะ จำนวน 2 แห่ง รวมเงินทุน 27.70 ล้านบาท ซึ่งเพิ่มขึ้นจากปีที่ผ่านมา (ปี 2565 มีเฉพาะอุตสาหกรรมการผลิตทั้งสิ้น จำนวน 7 แห่ง/141.30 ล้านบาท) การจดทะเบียนโรงงานดังกล่าวทำให้เกิดการจ้างงานเพิ่มขึ้นรวมทั้งสิ้น จำนวน 194 คน มีโรงงานที่แจ้งเลิกกิจการ 2 แห่ง และไม่พบโรงงานที่ขยายกิจการ

ตารางที่ 11 การจดทะเบียนโรงงานอุตสาหกรรมที่ประกอบกิจการใหม่ของจังหวัดสุพรรณบุรี จำแนกตามประเภทอุตสาหกรรม ปี 2566

ประเภทอุตสาหกรรม	จดทะเบียน จำนวน (โรง)	เงินทุน (ล้านบาท)	คนงาน (คน)	ขยายกิจการ จำนวน (โรง)	เลิกกิจการ จำนวน (โรง)
อุตสาหกรรมอาหาร	2	337.00	61	-	2
เคมีภัณฑ์และผลิตภัณฑ์เคมี	4	145.95	61	-	-
ผลิตหนังสือและผลิตภัณฑ์หนังสือ	2	72.00	14	-	-
ผลิตภัณฑ์อโลหะ	3	59.75	29	-	-
ผลิตภัณฑ์โลหะ	2	27.70	29	-	-
รวม	13	642.40	194	-	2

ที่มา : สำนักงานอุตสาหกรรมจังหวัดสุพรรณบุรี (ข้อมูล ณ ธันวาคม 2566)

จังหวัดสุพรรณบุรีมีศักยภาพในการผลิตสินค้าสูงและสามารถพัฒนาเป็นแหล่งอุตสาหกรรมการเกษตรเพื่อการส่งออกและบริโภคภายในประเทศเนื่องจากมีทำเลเหมาะสมอยู่ไม่ห่างจากกรุงเทพมหานครมีการคมนาคมสะดวกสบายมีแหล่งเรียนรู้ทางการเกษตรที่มีเทคโนโลยีสมัยใหม่หลายแห่ง โดยส่วนใหญ่ขึ้นกับสาขาอาชีพการเกษตรกรรม การป่าไม้และการประมง ผลิตภัณฑ์มวลรวม ของจังหวัดสุพรรณบุรี มีศักยภาพในการผลิตสินค้าสูงและสามารถพัฒนาเป็นแหล่งอุตสาหกรรม

ตารางที่ 12 จำนวนโรงงานอุตสาหกรรมจำแนกตามขนาดเงินลงทุนและแรงงาน ปี 2566

ที่	อำเภอ	จำนวนโรงงาน			รวมทั้งสิ้น
		ขนาดเล็ก (S)	ขนาดกลาง (M)	ขนาดใหญ่ (L)	
1	เมืองสุพรรณบุรี	131	4	1	136
2	ดอนเจดีย์	58	1	0	59
3	ด่านช้าง	27	2	0	29
4	เดิมบางนางบวช	47	7	0	54
5	บางปลาม้า	65	1	1	67
6	ศรีประจันต์	56	1	1	58
7	สองพี่น้อง	105	19	5	129
8	สามชุก	49	3	1	53
9	หนองหญ้าไซ	115	8	2	125
10	อู่ทอง	17	1	1	19
	รวม	670	47	12	729

หมายเหตุ : โรงงานขนาดเล็ก (S) หมายถึง โรงงานที่มีเงินลงทุนน้อยกว่า 50 ล้านบาท และคนงานน้อยกว่า 50 คน
 โรงงานขนาดใหญ่ (L) หมายถึง โรงงานที่มีเงินลงทุนมากกว่า 200 ล้านบาท หรือคนงานมากกว่า 200 คน
 ที่มา : สำนักงานอุตสาหกรรมจังหวัดสุพรรณบุรี (ข้อมูล ณ เมษายน 2567)

ตารางที่ 13 จำนวนเงินทุน คนงาน แรงม้า จำแนกตามกลุ่มอุตสาหกรรมของจังหวัดสุพรรณบุรี

ลำดับ ที่	กลุ่มอุตสาหกรรม	เงินทุนรวม (ล้านบาท)	คนงานรวม (คน)	เครื่องจักรรวม (แรงม้า)	จำนวน (โรงงาน)
1	ผลิตภัณฑ์จากพืช	3,274.34	1,823	122,095	145
2	อุตสาหกรรมอาหาร	9,297.44	6,553	1,037,318	99
3	อุตสาหกรรมเครื่องดัด	1,910.94	179	89,080	9
4	สิ่งทอ	9.50	50	473	3
5	อุตสาหกรรมเครื่องแต่งกายยกเว้นรองเท้า	9.59	623	484	1
6	ผลิตหนังสัตว์และผลิตภัณฑ์จากหนังสัตว์	257.70	1,208	1,799	6
7	แปรรูปไม้และผลิตภัณฑ์จากไม้	1,023.70	666	18,375	39
8	เครื่องเรือนหรือเครื่องตกแต่งในอาคารจากไม้ แก้ว ยาง หรือโลหะอื่นๆ	9.75	216	593	6
9	ผลิตกระดาษและผลิตภัณฑ์กระดาษ	598.50	434	118,033	6
10	เคมีภัณฑ์และผลิตภัณฑ์เคมี	730.32	742	20,049	49
11	ผลิตภัณฑ์จากปิโตรเลียม	402.99	260	16,462	23
12	ผลิตภัณฑ์พลาสติก	423.07	659	18,262	34
13	ผลิตภัณฑ์อโลหะ	729.06	1,195	14,878	78
14	ผลิตโลหะขั้นมูลฐาน	79.90	196	9,645	12
15	ผลิตภัณฑ์โลหะ	281.86	636	7,720	43
16	ผลิตเครื่องจักรและเครื่องกล	90.19	319	5,317	26
17	ผลิตเครื่องใช้ไฟฟ้าและอุปกรณ์	112.00	130	3,540	4
18	ผลิตยานพาหนะและอุปกรณ์รวมทั้งการซ่อมยานพาหนะ และอุปกรณ์	1,516.66	1,455	10,674	43
19	การผลิตอื่นๆ	19,206.33	2,411	1,142,918	103
	รวม	39,963.83	19,755	2,637,713	729

ที่มา : สำนักงานอุตสาหกรรม (ข้อมูล ณ เมษายน 2567)

ส่วนที่ 2 ข้อมูลด้านการเกษตร

ข้อมูลด้านเกษตร

สภาพความเหมาะสมและการใช้ประโยชน์ที่ดินทางการเกษตร

ตารางที่ 14 การใช้ที่ดินของจังหวัดสุพรรณบุรี

ปี	เนื้อที่ทั้งหมด (ไร่)	เนื้อที่ป่าไม้ (ไร่)	เนื้อที่ใช้ประโยชน์ ทางการเกษตร (ไร่)	ขนาดของฟาร์ม (ไร่/ครัวเรือน)	เนื้อที่ใช้ประโยชน์ นอกการเกษตร
2561	3,348,755	392,762	2,315,004	39.54	640,989
2562	3,348,755	392,762	2,315,193	26.79	640,800
2563	3,348,755	392,762	2,342,052	28.65	613,941
2564	3,348,755	392,762	2,341,774	29.30	614,219
2565	3,348,755	394,676	2,341,382	29.30	612,697

ที่มา : สำนักงานเศรษฐกิจการเกษตร (ข้อมูล ณ เมษายน 2567)

ตารางที่ 15 เนื้อที่ใช้ประโยชน์ทางการเกษตร จังหวัดสุพรรณบุรี

ปี	เนื้อที่ทั้งหมด (ไร่)	เนื้อที่ใช้ประโยชน์ทางการเกษตร				
		นาข้าว	พืชไร่	สวนไม้ผล ไม้ยืนต้น	สวนผัก/ไม้ ดอกไม้ประดับ	เนื้อที่ใช้ ประโยชน์ทาง การเกษตรอื่นๆ
2561	2,315,004	1,304,694	837,691	19,577	30,156	122,886
2562	2,315,193	1,304,660	837,843	19,568	30,152	122,970
2563	2,342,052	1,307,789	814,956	20,722	28,199	170,386
2564	2,341,774	1,307,867	814,619	20,765	28,191	170,332
2565	2,341,382	1,281,796	785,783	41,110	23,689	209,004

ที่มา : สำนักงานเศรษฐกิจการเกษตร (ข้อมูล ณ เมษายน 2567)

การถือครองที่ดินทางการเกษตร

ตารางที่ 16 ลักษณะการถือครองที่ดินทางการเกษตรของจังหวัดสุพรรณบุรี ปี 2561-2565

ปี	เนื้อที่ใช้ประโยชน์ทางการเกษตร				
	เนื้อที่ทั้งหมด	เนื้อที่ของ ตนเอง	เนื้อที่ของคนอื่น		
			เช่าผู้อื่น	รับจ้าง/รับขาย ฝาก/ได้ทำฟรี	รวม
2561	2,315,004	1,053,554	1,128,779	132,671	1,261,450
2562	2,315,193	1,053,510	1,128,781	132,902	1,261,683
2563	2,342,052	1,064,158	1,142,968	134,926	1,277,894
2564	2,341,774	1,065,471	1,141,912	134,392	1,276,303
2565	2,341,382	1,065,229	1,141,844	134,309	1,276,153

ที่มา : สำนักงานเศรษฐกิจการเกษตร (ข้อมูล ณ เมษายน 2567)

ต้นทุนการผลิตสินค้าเกษตรชนิดต่างๆ

ตารางที่ 17 แสดงต้นทุนการผลิต ภาคกลาง

หน่วย : บาท/ไร่

รายการ	จำนวนปี ปี 2566	จำนวนปี ปี 2566	ข้าวโพดเลี้ยงสัตว์ รวมรุ่น ปี 2566	มันสำปะหลัง ปี 2566	สับปะรด ปี 2566
1. ต้นทุนผันแปร	4,248.76	4,861.62	4,392.10	5,604.71	18,597.21
2. ต้นทุนคงที่	948.37	1,102.81	686.46	1,123.48	1,235.76
3. ต้นทุนรวมต่อไร่	5,197.13	5,964.43	5,078.56	6,728.19	19,832.97
4. ต้นทุนรวมต่อกิโลกรัม	8.96	8.55	7.10	2.02	4.99
5. ผลตอบแทนสุทธิต่อไร่	1,690.95	1,278.79	1,707	2,179	11,061.41
6. ผลตอบแทนสุทธิต่อกิโลกรัม	2.91	1.83	2.39	0.65	2.79

ที่มา : สำนักงานเศรษฐกิจการเกษตร (ข้อมูลศูนย์สารสนเทศการเกษตร ณ เมษายน 2567)

ตารางที่ 18 เนื้อที่ใช้ประโยชน์ทางการเกษตรจังหวัดสุพรรณบุรี แยกรายอำเภอ ปี 2566

อำเภอ	พื้นที่ทั้งหมด (ไร่) ¹	พื้นที่ทางการเกษตร										
		พืช ²								พื้นที่ปลูกหญ้า/พืชอาหารสัตว์ทุ่งหญ้าสาธารณะ ³	พื้นที่ทำการประมง ⁴	รวมพื้นที่การเกษตร
		ที่นา	พืชไร่	ไม้ผล	ไม้ยืนต้น	พืชผัก	ไม้ดอก	อื่นๆ	รวม			
เมืองสุพรรณบุรี	338,073	171,895.00	722.75	16,548.00	369.25	899.75	180.75	6.00	190,621.50	150	2,917.00	193,688.50
ดอนเจดีย์	157,551	75,449.75	10,863.75	1,334.13	153.00	11.75	69.25	0.00	87,881.63	383	596.00	88,860.63
ด่านช้าง	746,000	4,508.50	247,398.65	5,757.50	12,565.50	1,162.75	12.00	7.00	271,411.90	2,142	103.00	273,656.90
เดิมบางนางบวช	345,206	151,841.00	56,486.00	2,135.75	394.50	175.00	12.00	32.00	211,076.25	772	16,919.00	228,767.25
บางปลาม้า	300,811	196,780.00	0.00	562.00	574.00	728.00	203.00	0.00	198,847.00	120	423.00	199,390.00
ศรีประจันต์	113,116	83,337.50	7,417.25	3,386.00	258.00	487.75	1,894.25	49.00	96,829.75	167	1,362.00	98,358.75
สองพี่น้อง	468,988	141,384.00	99,153.00	279.00	855.10	4,273.00	653.00	2.00	246,599.10	183	21,052.00	267,834.10
สามชุก	222,448	114,348.00	15,395.00	4,575.50	289.00	595.75	934.75	28.00	136,166.00	1,430	825.00	138,421.00
หนองหญ้าไซ	262,631	90,769.29	86,462.94	732.00	107.00	997.25	46.00	0.00	179,114.48	936	2,597.00	182,647.48
อู่ทอง	393,931	123,727.00	130,344.00	4,340.08	484.75	139.87	5.00	0.00	259,040.70	779	116.00	259,935.70
รวม	3,348,755	1,154,040.04	654,243.34	39,649.96	16,050.10	9,470.87	4,010.00	124.00	1,877,588.31	7,062	46,912.00	1,931,562.31

ที่มา : ¹ ที่ทำการปกครองจังหวัดสุพรรณบุรี (ข้อมูล ณ เมษายน 2567)

² สำนักงานเกษตรจังหวัดสุพรรณบุรี (ข้อมูล ณ เมษายน 2567)

³ สำนักงานปศุสัตว์จังหวัดสุพรรณบุรี (ข้อมูล ณ เมษายน 2567)

⁴ สำนักงานประมงจังหวัดสุพรรณบุรี (ข้อมูล ณ พฤษภาคม 2567)

ตารางที่ 19 การปรับเปลี่ยนการปลูกพืชพื้นที่ไม่เหมาะสมเป็นสินค้าใหม่ พื้นที่เป้าหมายการปรับเปลี่ยนจากพื้นที่ผลิตพืชเดิม (N)

ชนิดพืช	พื้นที่ปลูก (เดิม) จำแนกตามความเหมาะสมของดิน (ไร่)						สินค้าใหม่	ปี 2560		ปี 2561-2566		รวมพื้นที่ N เหลือ (ไร่)
	S1	S2	S3	N (ร้อยละ ของ ทั้งหมด)	รวมพื้นที่ (ไร่)	S3+N (ร้อยละ ของ ทั้งหมด)		เปลี่ยน (ไร่/ราย)	รวม พื้นที่ (ไร่)	เปลี่ยน (ไร่/ราย)	รวม พื้นที่ (ไร่)	
ข้าว	1,082,624	222,362	18,361	23,469 -1.74	1,346,816	41,830 -3.11	- เป็นเกษตรกรผสมผสาน - เป็นปลากินพืช - พืชอาหารสัตว์	87/8 (เกษตรกร) 19/3 (ประมง) 15/3 (ปศุสัตว์)	121			
อ้อย โรงงาน	465,972	161,068	35,307	65,406 -8.99	727,753	100,713 -13.84	- เป็นเกษตรกรผสมผสาน	104/8 (สหกรณ์)	104	200 / 30 (สปก.)	200	
มัน สำปะหลัง	142	16,426	8,551	3,600 -12.54	28,719	12,151 -42.31	- ปลูกหม่อน	144/23 (หม่อนไหม)	144	158 / 32 (หม่อนไหม)	158	
ข้าวโพด เลี้ยงสัตว์	521	1,276	16,591	1,385 -7	19,773	17,976 -90.91						
รวม				93,860				369 / 45	369	358 / 62	358	

โดยกรมพัฒนาที่ดิน

- สนับสนุนน้ำหมักชีวภาพ สูตร พด.2 ให้เกษตรกร ปี 2560 ที่ปรับเปลี่ยนการปลูกพืช (มันสำปะหลัง) มาปลูกหม่อน รายละ 200 ลิตร (ทุกราย รวม 42 ราย)
- สนับสนุนปุ๋ยหมักให้เกษตรกร ปี 2560 ที่ปรับเปลี่ยนการปลูกพืช (มันสำปะหลัง) มาปลูกหม่อน รายละ 1 ตัน (เฉพาะรายที่เปลี่ยนมาปลูกหม่อน รวม 23 ราย)

ที่มา : สถานีพัฒนาที่ดินสุพรรณบุรี (ข้อมูล ณ วันที่ 17 เมษายน 2561)

ตารางที่ 20 แหล่งน้ำในพื้นที่จังหวัดสุพรรณบุรี ปี 2566

อำเภอ	แหล่งน้ำขนาด 0-5 ไร่		แหล่งน้ำขนาด 6-10 ไร่		แหล่งน้ำขนาด 11-50 ไร่		แหล่งน้ำขนาด 51-100 ไร่		แหล่งน้ำขนาด >100 ไร่		รวม (แห่ง)	พื้นที่รวม (ไร่)
	จำนวน (แห่ง)	พื้นที่รวม	จำนวน (แห่ง)	พื้นที่รวม	จำนวน (แห่ง)	พื้นที่รวม	จำนวน (แห่ง)	พื้นที่รวม	จำนวน (แห่ง)	พื้นที่รวม		
เมืองสุพรรณบุรี	6	13	1	10	8	251	6	489	7	1,289	28	2,052.00
ดอนเจดีย์	21	83	13	95	8	227	1	100	-	-	43	505.00
ด่านช้าง	5	14	2	20	16	352	3	250	9	30,944	35	31,580.00
เดิมบางนางบวช	25	33	8	75	27	701	3	245	6	3,126	69	4,180.00
บางปลาม้า	8	14	4	40	21	648	10	949	9	1,466	52	3,117.00
ศรีประจันต์	2	5	3	30	9	303	7	628	2	456	23	1,422.00
สองพี่น้อง	-	-	3	30	2	50	1	100	-	-	6	180.00
สามชุก	-	-	-	-	7	192	5	454	5	1,152	16	1,798.00
หนองหญ้าไซ	2	10	3	28	3	67	-	-	-	-	8	105.00
อู่ทอง	13	28	2	19	7	219	5	456	7	1,936	34	2,658.00
รวม	82	200	39	347	108	3,010	41	3,671	45	40,369	314	47,597

ที่มา : สำนักงานประมงจังหวัดสุพรรณบุรี (ข้อมูล ณ พฤษภาคม 2567)

ข้อมูลสารสนเทศด้านพืช

ตารางที่ 21 ครั้วเรือนเกษตรกรจังหวัดสุพรรณบุรี ปี 2562-2566

จังหวัด/อำเภอ	จำนวนครั้วเรือนเกษตรกร				
	2562	2563	2564	2565	2566
เมืองสุพรรณบุรี	9,938	9,595	9,667	9,812	9,148
ดอนเจดีย์	4,328	9,084	4,839	5,252	4,819
ด่านช้าง	5,653	7,118	5,813	5,606	5,274
เดิมบางนางบวช	8,746	7,654	8,763	8,775	8,494
บางปลาม้า	7,379	5,878	7,536	7,618	7,559
ศรีประจันต์	5,633	4,234	5,427	5,343	4,974
สองพี่น้อง	8,438	10,419	8,855	8,436	7,669
สามชุก	5,400	5,721	5,773	5,884	5,679
หนองหญ้าไซ	6,036	10,901	7,095	7,286	6,804
อู่ทอง	9,599	7,744	9,459	9,579	8,790
รวม	71,150	78,348	73,227	73,591	69,210

ที่มา : สำนักงานเกษตรจังหวัดสุพรรณบุรี (ข้อมูล ณ เมษายน 2567)

ข้อมูลการผลิตพืช

ตารางที่ 22 ข้อมูลการผลิตพืช จังหวัดสุพรรณบุรี ปี 2566

ชนิดพืช	พื้นที่เพาะปลูก (ไร่)	เก็บเกี่ยว (ไร่)	เสียหาย (ไร่)	ผลผลิตรวม (ตัน)	ผลผลิตเฉลี่ย (ตัน/ไร่)	ราคาหน้าฟาร์ม (บาท/ตัน)
ข้าว						
ข้าวนาปี	1,245,256.00	1,245,246.00	10.00	1,052,789.47	0.85	11,270.00
ข้าวนาปรัง	705,616.00	621,522.00	-	553,543.15	0.89	10,250.00
ข้าวไร่	1,580.00	1,580.00	-	699.00	0.44	10,000.00
พืชไร่						
อ้อยโรงงาน	620,581.75	453,366.25	20.00	5,523,896.50	12.18	1,790.00
มันสำปะหลังโรงงาน	109,680.00	38,991.00	-	112,574.15	2.89	2,800.00
ข้าวโพดเลี้ยงสัตว์	41,695.00	40,925.00	-	34,641.70	0.85	6,730.00
ถั่วเขียวผิวมัน	5,490.00	5,440.00	-	1,149.00	0.21	28,120.00
แห้ว	3,891.00	2,046.00	-	5,935.40	2.90	21,070.00

ชนิดพืช	พื้นที่เพาะปลูก (ไร่)	เก็บเกี่ยว (ไร่)	เสียหาย (ไร่)	ผลผลิตรวม (ตัน)	ผลผลิตเฉลี่ย (ตัน/ไร่)	ราคาหน้าฟาร์ม (บาท/ตัน)
หญ้าเลี้ยงสัตว์	2,714.00	3,952.00	-	18,293.00	4.63	52,930.00
มันเทศ	674.00	436.00	-	1,003.00	2.30	15,880.00
สับปะรด	809.00	447.00	-	714.00	1.60	5,430.00
กระเจ็บ	233.00	162.00	-	223.00	1.38	19,370.00
เผือก	428.50	249.50	-	696.00	2.79	20,770.00
งาดำ	16.00	10.00	6.00	0.10	0.01	100,000.00
อ้อยเคี้ยว	3.25	3.00	-	30.00	10.00	1,400.00
พืชผัก						
ผักบุ้งน้ำ	905.00	3,194.00	-	5,273.00	1.65	10,270.00
คะน้า	1,682.00	1,432.00	-	12,088.91	8.44	19,650.00
ข้าวโพดหวาน	1,419.00	1,146.00	-	1,588.50	1.39	8,400.00
หน่อไม้ฝรั่ง	362.00	1,349.00	-	779.78	0.58	61,720.00
กระเจียบเขียว	529.00	1,282.00	-	987.20	0.77	17,520.00
เมล่อนญี่ปุ่น	743.00	524.00	-	1,729.00	3.30	50,250.00
แตงโมเนื้อ	640.00	435.00	-	630.00	1.45	6,370.00
ข่า	376.50	220.25	3.00	688.50	3.13	24,670.00
พริกชี้หนูเม็ดเล็ก (ชี้หนูสวน)	352.75	904.75	1.75	581.65	0.64	81,570.00
ตะไคร้	393.17	251.80	12.00	322.30	1.28	13,460.00
ข้าวโพดฝักอ่อน	694.00	644.00	-	723.00	1.12	21,680.00
พริกชี้หนูเม็ดใหญ่	291.25	459.00	-	449.00	0.98	67,840.00
ผักกาดหอม	528.50	450.00	-	617.48	1.37	26,600.00
โหระพา	318.31	418.24	1.00	948.10	2.27	15,210.00
กระเฉด	82.00	328.00	-	738.00	2.25	10,110.00
มะเขือเปราะ	141.75	324.00	1.00	554.20	1.71	15,510.00
ดอกขจร	63.00	252.00	-	472.40	1.87	17,020.00
แตงกวา	195.00	220.00	-	218.00	0.99	16,540.00
ผักกวางตุ้ง	184.00	163.00	-	165.25	1.01	16,790.00
ถั่วฝักยาว	144.00	222.00	-	234.60	1.06	21,400.00
มะระจีน	196.00	196.00	-	198.90	1.01	15,710.00
ชะอม	47.00	186.50	-	181.60	0.97	13,170.00

ชนิดพืช	พื้นที่เพาะปลูก (ไร่)	เก็บเกี่ยว (ไร่)	เสียหาย (ไร่)	ผลผลิตรวม (ตัน)	ผลผลิตเฉลี่ย (ตัน/ไร่)	ราคาหน้าฟาร์ม (บาท/ตัน)
ผักชี	159.25	89.25	-	38.75	0.43	29,570.00
หอมแบ่ง (ต้นหอม)	131.00	112.00	-	107.80	0.96	31,760.00
แค	47.25	159.00	-	190.00	1.19	10,640.00
ผักขึ้นฉ่าย	143.00	102.00	-	28.60	0.28	32,940.00
มะเขือเทศบร็อกคอสต	74.00	140.00	-	161.00	1.15	29,070.00
บวบ	66.00	123.00	-	203.80	1.66	15,350.00
ข้าวโพดรับประทาน ฝักสด	102.50	71.00	-	170.00	2.39	10,550.00
กระชาย	29.87	14.00	-	6.80	0.49	34,120.00
ผักบุ้งจีน	78.00	71.25	-	64.50	0.91	12,790.00
ตั้งโอ้	96.00	81.00	-	310.55	3.83	78,840.00
สาระแหน่	32.00	86.00	-	23.50	0.27	27,230.00
ฟัก / แฝง	34.00	52.00	-	52.00	1.00	7,380.00
บัวสอย	20.00	80.00	-	122.00	1.53	10,000.00
กุยช่าย	25.50	78.00	-	104.53	1.34	50,060.00
กะเพรา	20.06	65.24	-	79.70	1.22	17,710.00
แตงร้าน	52.00	48.00	-	168.00	3.50	5,000.00
มะเขือม่วง	12.00	48.00	-	244.20	5.09	11,730.00
พริกใหญ่	40.00	40.00	-	20.30	0.51	68,230.00
ถั่วพู	10.00	40.00	-	60.00	1.50	28,170.00
ฟักทอง	23.00	8.00	-	4.00	0.50	7,500.00
แมงลัก	18.00	18.00	-	118.00	6.56	16,100.00
ผักหวาน	4.00	10.00	-	34.00	3.40	10,000.00
จิง	1.87	0.25	-	0.10	0.40	20,000.00
ไม้ดอก/ไม้ประดับ						
บัวหลวง	921.00	921.00	-	11,537.40	12.53	3,000.00
กล้วยไม้ (ไม้ตัดดอก เมืองร้อน)	360.50	1.50	17.00	2.00	1.33	80,000.00
ดาวเรือง	137.50	137.50	5.00	878.59	6.39	105,220.00
กล้วยไม้ (ไม้ดอกกระถาง)	125.60	60.60	-	503.40	8.31	20,860.00
มะลิ (ไม้เด็ดดอก)	74.75	74.75	2.00	34.58	0.46	368,760.00

ชนิดพืช	พื้นที่เพาะปลูก (ไร่)	เก็บเกี่ยว (ไร่)	เสียหาย (ไร่)	ผลผลิตรวม (ตัน)	ผลผลิตเฉลี่ย (ตัน/ไร่)	ราคาหน้าฟาร์ม (บาท/ตัน)
กุหลาบร้อยมาลัย	41.00	41.00	-	55.20	1.35	117,540.00
จำปี-จำปา	41.00	41.00	-	36.00	0.88	112,500.00
ดอกกรัก	10.00	10.00	-	14.90	1.49	54,360.00
เตย	208.75	208.75	-	883.55	4.23	16,000.00
เดป	57.00	57.00	-	2.40	0.04	13,880.00
ไม้ผล						
มะม่วง	33,738.50	10,436.50	15.75	18,732.83	1.79	20,840.00
กล้วยน้ำว้า	1,445.50	677.25	13.00	5,250.40	7.75	15,030.00
มะนาว	1,122.49	383.25	-	779.22	2.03	51,760.00
มะขามเทศ	869.50	331.00	-	299.50	0.90	49,920.00
ทุเรียน	825.00	10.00	48.00	10.20	1.02	110,000.00
ลำไย	772.25	112.80	15.00	179.50	1.59	49,720.00
มะละกอ	752.00	318.50	-	1,970.60	6.19	12,710.00
พุทรา	558.75	253.00	-	542.00	2.14	15,640.00
ส้มโอ	395.25	125.00	-	423.00	3.38	28,010.00
ฝรั่ง	404.00	177.25	9.00	373.98	2.11	25,550.00
มะขาม	318.75	76.25	-	52.20	0.68	39,930.00
ขนุนหนัง	207.00	8.00	1.00	6.10	0.76	10,330.00
เงาะ	183.25	11.00	-	5.50	0.50	25,000.00
กล้วยหอม	170.50	3.00	-	9.80	3.27	30,100.00
มะกรูด	128.55	37.00	-	59.30	1.60	16,020.00
แก้วมังกร	70.25	13.75	-	9.80	0.71	23,270.00
ส้มเขียวหวาน	50.00	20.00	-	34.00	1.70	24,260.00
มะยงชิด	50.75	16.00	3.00	2.40	0.15	50,000.00
กล้วยไข่	26.25	1.25	-	1.50	1.20	6,000.00
ชมพู	15.00	7.00	-	3.35	0.48	24,480.00
สละ	8.00	4.00	-	7.00	1.75	50,000.00
ไม้ยืนต้น						
ยางพารา	8,035.00	3,259.00	602.00	56,810.70	17.43	38,450.00
ปาล์มน้ำมัน	3,097.00	1,766.00	-	9,657.34	5.47	113,980.00
มะพร้าว	2,104.25	330.00	45.00	825.17	2.50	16,930.00

ชนิดพืช	พื้นที่เพาะปลูก (ไร่)	เก็บเกี่ยว (ไร่)	เสียหาย (ไร่)	ผลผลิตรวม (ตัน)	ผลผลิตเฉลี่ย (ตัน/ไร่)	ราคาหน้าฟาร์ม (บาท/ตัน)
อินทผลัม	938.50	345.25	0.25	380.75	1.10	137,520.00
ไผ่	185.50	18.00	29.00	39.59	2.20	14,680.00
โกโก้	145.50	7.00	44.00	6.34	0.91	10,440.00
หมาก	61.00	61.00	-	12.00	0.20	250,000.00
สะเดา	3.00	3.00	-	7.20	2.40	20,000.00
สมุนไพรและเครื่องเทศ						
กัญชา	45.55	0.75	10.00	0.40	0.53	6,253,750
ตะไคร้หอม	40.25	35.00	-	61.50	1.76	8,000.00
มะระขี้นก	20.00	20.00	-	35.00	1.75	18,570.00
ขมิ้นชัน	6.62	3.50	-	2.75	0.79	26,740.00
ไพล	2.75	1.25	-	1.35	1.08	28,330.00
ข่าเหลือง	1.62	0.25	-	0.50	2.00	2,500.00
ว่านน้ำ	0.50	0.25	-	1.20	4.80	600,000.00
ฟ้าทะลายโจร	0.25	0.25	-	0.05	0.20	10,000.00
กระเทียม	589.75	24.00	82.75	16.55	0.69	127,370.00
พลู	3.00	3.00	-	18.00	6.00	30,000.00
พริกไทย	1.12	1.00	-	0.05	0.05	68,000.00

ที่มา : สำนักงานเกษตรจังหวัดสุพรรณบุรี (ข้อมูล ณ เมษายน 2567)

ตารางที่ 23 ข้อมูลการผลิตพืช จังหวัดสุพรรณบุรี 5 ปีย้อนหลัง

ชนิดพืช	ปี 2562			ปี 2563			ปี 2564			ปี 2565			ปี 2566		
	พื้นที่เพาะปลูก (ไร่)	พื้นที่เก็บเกี่ยว (ไร่)	ผลผลิตรวม (ตัน)	พื้นที่เพาะปลูก (ไร่)	พื้นที่เก็บเกี่ยว (ไร่)	ผลผลิตรวม (ตัน)	พื้นที่เพาะปลูก (ไร่)	พื้นที่เก็บเกี่ยว (ไร่)	ผลผลิตรวม (ตัน)	พื้นที่เพาะปลูก (ไร่)	พื้นที่เก็บเกี่ยว (ไร่)	ผลผลิตรวม (ตัน)	พื้นที่เพาะปลูก (ไร่)	พื้นที่เก็บเกี่ยว (ไร่)	ผลผลิตรวม (ตัน)
อ้อยโรงงาน	635,163	575,622	5,429,998	513,790	322,565	3,635,114	523,187	327,048	3,183,184	532,515	432,946	5,006,500	620,582	453,366	5,523,897
มันเทศ	2,395	1,104	2,257	2,274	1,678	4,576	1,416	1,018	2,494	1,220	824	2,242	674	436	1,003
แห้วจีน	3,699	2,089	5,844	3,396	1,883	5,673	2,741	1,566	4,663	3,130	1,254	3,730	3,891	2,046	5,935
พืชไร่อื่นๆ	5,520	1,722	6,545	220,063	123,401	254,311	207,865	108,777	213,526	199,021	109,393	243,886	161,109	90,180	168,321
ไม้ผล	35,602	14,400	27,989	50,349	10,264	17,368	46,035	19,983	34,373	43,107	21,807	42,575	42,266	13,022	28,752
พืชผักต่างๆ	19,319	23,533	81,327	22,566	34,277	46,807	16,548	23,793	44,547	12,150	22,292	29,435	11,565	21,126	32,492
ไม้ดอกไม้ประดับ	2,223	2,117	13,498	3,835	11,028	16,443	3,083	3,083	16,681	2,410	2,410	14,110	2,254	2,254	26,009
รวม	703,921	620,587	5,567,458	816,273	505,096	3,980,293	800,875	485,267	3,499,468	793,553	590,926	5,342,478	842,340	582,429	5,786,408

ที่มา : สำนักงานเกษตรจังหวัดสุพรรณบุรี (ข้อมูล ณ เมษายน 2567)

ตารางที่ 24 **ข้าวนาปี** : เนื้อที่เพาะปลูก เนื้อที่เก็บเกี่ยว ผลผลิต และผลผลิตต่อไร่ ระดับอำเภอ ปี 2562-2565 ที่ความชื้น 15%

อำเภอ	เนื้อที่เพาะปลูก (ไร่)				เนื้อที่เก็บเกี่ยว (ไร่)				ผลผลิต (ตัน)				ผลผลิตเฉลี่ยต่อไร่ (ก.ก)			
	2562	2563	2564	2565	2562	2563	2564	2565	2562	2563	2564	2565	2562	2563	2564	2565
เมืองสุพรรณบุรี	187,028	170,390	171,000	172,802	186,143	168,491	161,269	171,268	137,560	117,270	112,888	117,490	739	696	700	686
ดอนเจดีย์	84,534	69,962	76,672	80,612	62,086	69,712	76,506	80,404	45,571	47,404	53,401	55,318	734	680	698	688
ด่านช้าง	2,744	3,811	4,001	4,410	2,639	3,811	3,901	4,380	1,122	1,528	1,638	1,844	425	401	420	421
เดิมบางนางบวช	189,050	150,461	180,980	181,980	164,090	147,985	172,397	180,854	118,965	103,589	120,678	125,151	725	700	700	692
บางปลาม้า	196,780	196,303	196,780	197,130	193,713	195,390	196,201	197,018	142,379	135,405	137,341	137,519	735	693	700	698
ศรีประจันต์	85,163	85,603	100,923	101,569	84,407	85,395	100,280	101,415	63,474	61,911	72,703	73,222	752	725	725	722
สองพี่น้อง	137,844	154,507	147,874	148,054	135,984	148,113	145,221	146,696	99,676	104,123	101,655	102,100	733	703	700	696
สามชุก	134,465	105,094	130,799	142,267	114,515	102,584	117,532	140,063	85,886	73,860	84,623	101,406	750	720	720	724
หนองหญ้าไซ	73,573	92,501	93,396	94,005	20,165	90,991	93,108	93,826	12,704	58,325	60,520	61,268	630	641	650	653
อู่ทอง	117,881	128,461	136,492	138,911	115,035	124,113	126,441	137,861	83,400	85,017	88,256	95,124	725	685	698	690
รวม	1,209,062	1,157,093	1,238,917	1,261,740	1,078,777	1,136,585	1,192,856	1,253,785	790,737	788,432	833,703	870,442	733	694	699	694

ที่มา : สำนักงานเศรษฐกิจการเกษตร (ข้อมูล ณ เมษายน 2567)

ตารางที่ 25 **ข้าวนาปรัง** : เนื้อที่เพาะปลูก เนื้อที่เก็บเกี่ยว ผลผลิต และผลผลิตต่อไร่ ระดับอำเภอ ปี 2562-2566 ที่ความชื้น 15%

อำเภอ	เนื้อที่เพาะปลูก (ไร่)					เนื้อที่เก็บเกี่ยว (ไร่)					ผลผลิต (ตัน)					ผลผลิตเฉลี่ยต่อไร่ (ก.ก)				
	2562	2563	2564	2565	2566	2562	2563	2564	2565	2566	2562	2563	2564	2565	2566	2562	2563	2564	2565	2566
เมืองสุพรรณบุรี	152,469	86,252	81,645	125,450	141,974	152,419	85,694	81,415	125,375	141,880	108,217	60,414	58,049	90,019	102,863	710	705	713	718	725
ดอนเจดีย์	20,734	182	3011	14374	6,650	20,712	182	3006	14362	6,646	15,244	135	2239	10728	4,998	736	741	745	747	752
ด่านช้าง			15					15					11					733		
เดิมบางนางบวช	114,187	51,940	97,835	108,000	119,100	114,082	51,455	97,667	107,913	119,05	82,481	37,048	71,004	78,776	87,026	723	720	727	730	731
บางปลาม้า	194,980	196,780	197,900	196,780	193,630	194,891	196,630	197,799	196,666	193,560	142,076	143,540	146,371	145,926	145,170	729	730	740	742	750
ศรีประจันต์	59,493	21,162	26,410	40,888	49,695	59,379	20,978	26,349	40,835	49,675	43,703	15,188	19,314	30,218	36,909	736	724	733	740	743
สองพี่น้อง	131,200	136,854	140,068	140,616	142,500	130,741	136,769	139,954	140,561	142,452	93,349	99,841	103,566	104,859	106,839	714	730	740	746	750
สามชุก	65,572	12,351	47,150	58,903	71,635	65,023	12,204	46,901	58,867	71,584	46,752	8,787	34,003	43,091	52,972	719	720	725	732	740
หนองหญ้าไซ	3,232	169	47031	44913	46,318	3,205	169	46949	44884	46,193	2,343	123	34695	33394	34,414	718	728	739	744	745
อู่ทอง	90,486	87,112	83,195	90,880	91,370	90,314	86,297	83,016	90,798	91,321	64,845	62,134	60,602	66,373	67,395	718	720	730	731	738
รวม	832,353	592,802	724,260	820,804	862,872	830,766	590,378	723,071	820,261	862,361	599,010	427,210	529,854	603,384	638,586	721	724	733	734	741

ที่มา : สำนักงานเศรษฐกิจการเกษตร (ข้อมูล ณ เมษายน 2567)

ตารางที่ 26 สับปะรด : เนื้อที่เพาะปลูก เนื้อที่เก็บเกี่ยว ผลผลิต และผลผลิตต่อไร่ ระดับอำเภอ ปี 2562-2565

อำเภอ	เนื้อที่เพาะปลูก (ไร่)				เนื้อที่เก็บเกี่ยว (ไร่)				ผลผลิต (ตัน)				ผลผลิตเฉลี่ยต่อไร่ (ก.ก)			
	2562	2563	2564	2565	2562	2563	2564	2565	2562	2563	2564	2565	2562	2563	2564	2565
ด่านช้าง	1,298	1,026	600	490	1,264	996	600	490	3,380	2,536	1,538	1,279	2,674	2,546	2,563	2,610
รวม	1,298	1,026	600	490	1,264	996	600	490	3,380	2,536	1,538	1,279	2,674	2,546	2,563	2,610

ที่มา : สำนักงานเศรษฐกิจการเกษตร (ข้อมูล ณ เมษายน 2567)

ตารางที่ 27 ข้าวโพดเลี้ยงสัตว์ : เนื้อที่เพาะปลูก เนื้อที่เก็บเกี่ยว ผลผลิต และผลผลิตต่อไร่ ระดับอำเภอ ปี 2562-2565

อำเภอ	เนื้อที่เพาะปลูก (ไร่)				เนื้อที่เก็บเกี่ยว (ไร่)				ผลผลิต (ตัน)				ผลผลิตเฉลี่ยต่อไร่ (ก.ก)			
	2562	2563	2564	2565	2562	2563	2564	2565	2562	2563	2564	2565	2562	2563	2564	2565
เมืองสุพรรณบุรี	6	52			6	52			4	35			667	673		
ดอนเจดีย์	191	647	433	156	181	737	433	156	129	511	349	126	713	790	806	808
ด่านช้าง	32,082	32,733	30,818	20,288	29,607	32,150	30,788	20,277	20,252	22,409	21,644	14,741	684	697	703	727
เดิมบางนางบวช	103	867	440	490	103	777	440	490	70	588	318	358	680	671	690	731
หนองหญ้าไซ	294	2,177	1,087	555	294	2,177	1,087	555	205	1,531	775	433	697	699	707	780
อู่ทอง	17,504	37,042	29,065	20,569	15,939	36,574	28,390	20,569	10,863	25,076	19,068	14,138	682	667	666	687
สองพี่น้อง	30	9	35		30	9			22	6			733	667		
สามชุก	22	15			22	15	35		16	11	27		727	733	771	
ศรีประจันต์		5				5				3				600	714	
รวม	50,232	73,547	61,878	37,994	46,182	72,496	61,173	37,983	31,561	50,170	42,181	26,822	683	692	690	706

ที่มา : สำนักงานเศรษฐกิจการเกษตร (ข้อมูล ณ เมษายน 2567)

ตารางที่ 28 **มันสำปะหลัง** : เนื้อที่เพาะปลูก เนื้อที่เก็บเกี่ยว ผลผลิต และผลผลิตต่อไร่ ระดับอำเภอ ปี 2562-2566

อำเภอ	เนื้อที่เพาะปลูก (ไร่)					เนื้อที่เก็บเกี่ยว (ไร่)					ผลผลิต (ตัน)					ผลผลิตเฉลี่ยต่อไร่ (ก.ก)				
	2562	2563	2564	2565	2566	2562	2563	2564	2565	2566	2562	2563	2564	2565	2566	2562	2563	2564	2565	2566
เมืองสุพรรณบุรี	150	210	228	311	165	150	193	228	301	165	442	556	680	913	503	2,947	2,881	2,982	3,033	3,048
ดอนเจดีย์	3,095	4,453	4,823	6,879	6,388	2,824	1,258	4,728	4,407	5,265	8,294	3,682	14,231	13,371	16,142	2,937	2,927	3,010	3,034	3,066
ด่านช้าง	21,289	39,265	67,641	65,773	66,725	21,000	39,265	64,799	63,824	64,249	68,985	124,234	212,800	213,810	203,669	3,285	3,164	3,284	3,350	3,170
เดิมบางนางบวช	7,533	12,032	18,600	19,138	18,471	7,463	8,465	18,250	14,403	12,814	21,083	23,846	53,381	42,662	36,238	2,825	2,817	2,925	2,962	2,828
บางปลาม้า	-	-	-	-	-	-	-	-	-	-	-	-	-	-	-	-	-	-	-	-
ศรีประจันต์	-	-	-	-	-	-	-	-	-	-	-	-	-	-	-	-	-	-	-	-
สองพี่น้อง	-	-	37	40	37	-	-	37	40	37	-	-	112	122	113	-	-	3,027	3,050	3,064
สามชุก	-	94	85	176	140	-	94	85	80	71	-	287	272	258	232	-	3,053	3,200	3,225	3,268
หนองหญ้าไซ	1,885	3,311	9,845	10,104	11,385	1,885	3,311	8,423	8,682	11,235	5,915	10,363	26,903	28,243	36,941	3,138	3,130	3,194	3,253	3,288
อุทอง	466	2,543	6,587	8,574	7,086	450	1,543	6,587	6,621	6,816	1,421	4,655	20,374	20,459	21,198	3,158	3,017	3,093	3,090	3,110
รวม	34,446	61,908	107,846	110,995	110,397	33,772	54,129	103,137	98,358	100,652	106,140	167,623	328,753	319,838	315,036	3,143	3,097	3,188	3,252	3,130

ที่มา : สำนักงานเศรษฐกิจการเกษตร (ข้อมูล ณ เมษายน 2567)

ตารางที่ 29 ปาล์มน้ำมัน : เนื้อที่ยืนต้น เนื้อที่ให้ผล ผลผลิต และผลผลิตต่อไร่ ระดับอำเภอ ปี 2562-2565

อำเภอ	เนื้อที่เพาะปลูก (ไร่)				เนื้อที่เก็บเกี่ยว (ไร่)				ผลผลิต (ตัน)				ผลผลิตเฉลี่ยต่อไร่ (ก.ก)			
	2562	2563	2564	2565	2562	2563	2564	2565	2562	2563	2564	2565	2562	2563	2564	2565
เมืองสุพรรณบุรี	36	37	35	35	12	36	34	35	14	21	32	33	1,200	577	941	943
ดอนเจดีย์	27	20	20	17		20	20	17		9	9	7		450	450	412
ด่านช้าง	1,516	1,422	1,422	1,422	1,359	1,418	1,418	1,422	2,443	2,639	2,731	3,050	1,798	1,861	1,926	2,145
เดิมบางนางบวช	109	109	4	4	109	109	4	4	109	116			1,000	1,062		
บางปลาม้า	3	3	3	3				3								
ศรีประจันต์																
สองพี่น้อง	497	694	694	694	470	497	497	694	1,021	1,072	1,334	1,636	2,173	2,157	2,684	2,357
สามชุก								0								0
หนองหญ้าไซ	73	11	11	11	73	11	11	11	37	6	11	9	500	510	1,000	818
อู่ทอง	172	163	192	192	172	163	163	192	149	136	142	151	864	835	871	926
รวม	2,433	2,459	2,381	2,378	2,195	2,251	2,147	2,378	3,773	3,999	4,259	4,886	1,719	1,774	1,984	2,083

ที่มา : สำนักงานเศรษฐกิจการเกษตร (ข้อมูล ณ เมษายน 2567)

ตารางที่ 30 ยางพารา : เนื้อที่ยืนต้น เนื้อที่กรีตได้ ผลผลิต และผลผลิตต่อไร่ ระดับอำเภอ ปี 2561-2565

อำเภอ	เนื้อที่ยืนต้น (ไร่)				เนื้อที่กรีตได้ (ไร่)				ผลผลิต (ตัน)				ผลผลิตเฉลี่ยต่อไร่ (ก.ก)			
	2562	2563	2564	2565	2562	2563	2564	2565	2562	2563	2564	2565	2562	2563	2564	2565
เมืองสุพรรณบุรี	9	6	6	6	9	6	6	6	1.8	1.11	1.13	1.1	200	185	188	183
ดอนเจดีย์	60				60											
ด่านช้าง	7,034	6,663	6,366	6,289	4,318	4,960	4,657	5,277	579	635	652	792	134	128	140	150
เดิมบางนางบวช	218	196	196	196	218	196	196	196	31	29			142	148		
บางปลาม้า																
ศรีประจันต์																
สองพี่น้อง																
สามชุก	10															
หนองหญ้าไซ	10	10	5	5	10	10	5	5	0.6	0.64	0.49	0.47	60	64	98	94
อู่ทอง	13	13	13	13												
รวม	7,354	6,888	6,586	6,509	4,615	5,172	4,864	5,484	612	666	654	794	133	129	134	145

ที่มา : สำนักงานเศรษฐกิจการเกษตร (ข้อมูล ณ เมษายน 2567)

ข้อมูลสารสนเทศด้านปศุสัตว์ 

ตารางที่ 31 ครัวเรือนเกษตรกรจังหวัดสุพรรณบุรี ด้านปศุสัตว์ ปี 2562-2566

จังหวัด/อำเภอ	จำนวนครัวเรือนเกษตรกรด้านปศุสัตว์				
	2562	2563	2564	2565	2566
เมืองสุพรรณบุรี	2,085	2,488	2,572	2,499	2,636
เดิมบางนางบวช	3,508	3,227	3,365	3,190	3,509
ด่านช้าง	3,822	4,035	3,873	3,752	3,777
บางปลาม้า	2,269	1,960	2,004	1,920	3,269
ศรีประจันต์	3,373	3,514	3,548	3,387	1,952
ดอนเจดีย์	2,659	2,668	3,227	3,453	3,442
สองพี่น้อง	4,618	3,100	3,197	3,112	3,249
สามชุก	3,446	3,663	3,664	3,713	3,703
อู่ทอง	4,679	3,963	4,070	4,162	3,878
หนองหญ้าไซ	2,313	3,494	3,984	3,860	4,367
รวม	32,772	32,112	33,504	33,048	33,782

ที่มา : สำนักงานปศุสัตว์จังหวัดสุพรรณบุรี (ข้อมูล ณ ธันวาคม 2566)

ตารางที่ 32 ข้อมูลสถิติด้านปศุสัตว์ ปี 2562-2566

ชนิดปศุสัตว์	ปี 2562		ปี 2563		ปี 2564		ปี 2565		ปี 2566	
	จำนวน (ตัว)	เกษตรกร (ครัวเรือน)	จำนวน (ตัว)	เกษตรกร (ครัวเรือน)	จำนวน (ตัว)	เกษตรกร (ครัวเรือน)	จำนวน (ตัว)	เกษตรกร (ครัวเรือน)	จำนวน (ตัว)	เกษตรกร (ครัวเรือน)
โคพื้นเมือง	11,469	683	13,335	885	13,692	928	13,460	923	13,639	837
โคพันธุ์และโคลูกผสม	105,800	3,946	98,976	4,656	126,101	6,138	136,036	6,554	151,274	7,052
โคขุน	29,329	631	40,316	1,268	54,256	1,644	58,541	1,664	60,702	1,659
โคนม	1,293	21	968	23	1,499	28	1,400	28	1,471	22
กระบือ	2,803	274	3,927	416	4,720	495	5,260	536	5,543	548
สุกรพื้นเมือง	3,229	199	6,944	192	3,853	219	1,215	79	1,349	82
สุกรพันธุ์	37,579	677	36,179	1,033	33,419	1,116	29,100	814	27,308	840
สุกรขุน	372,683	1196	455,421	1,783	521,289	1,669	417,151	1,071	517,550	1,139
แพะ	20,478	590	34,476	1,049	45,014	1,426	53,826	1,620	45,898	1,314
แกะ	1,581	43	3,957	107	5,747	149	6,049	167	6,672	168
ไก่พื้นเมือง	908,675	27,755	1,012,269	25,114	1,145,128	25,251	1,104,634	24,850	1,118,338	25,340
ไก่เนื้อ	12,314,610	295	11,784,020	337	11,408,091	351	12,710,630	345	13,455,339	335
ไก่ไข่	3,233,200	936	2,902,842	1,084	3,126,859	1,253	3,066,416	1,194	4,073,864	1,169
เป็ดเทศ	47,145	1,749	64,580	1,789	68,275	1,829	49,319	1,718	46,044	1,565
เป็ดเนื้อ	11,749	133	65,482	236	67,015	320	52,989	295	64,529	285
เป็ดไข่	1,867,305	1,549	1,905,098	1,792	1,981,853	1,909	1,921,081	1,742	1,805,822	1,627
เป็ดเนื้อไล่ทุ่ง	66,263	15	121,174	21	116,610	17	125,105	18	103,098	17
เป็ดไข่ไล่ทุ่ง	1,341,463	255	1,305,321	234	1,365,488	222	1,376,498	212	1,457,926	210
นกกระทา	1,663,901	40	1,779,758	42	1,833,050	41	1,782,050	39	1,899,245	36
รวม	22,040,555	40,987	21,635,043	42,061	21,921,959	45,005	22,910,760	43,869	24,855,611	44,245

ที่มา : สำนักงานปศุสัตว์จังหวัดสุพรรณบุรี (ข้อมูล ณ ธันวาคม 2566)

ตารางที่ 33 รายงานจำนวนเกษตรกรผู้เลี้ยงสัตว์และปศุสัตว์ ระดับจังหวัดสุพรรณบุรี ปี 2566

พื้นที่	เกษตรกรผู้เลี้ยง สัตว์รวม (ราย)	โคเนื้อ (ตัว)	โคนม (ตัว)	กระบือ (ตัว)	สุกร (ตัว)	ไก่ (ตัว)	เป็ด (ตัว)	แพะ (ตัว)	แกะ (ตัว)	นกกระทา (ตัว)
เมืองสุพรรณบุรี	2,636	8,393	15	254	13,772	1,107,197	459,687	3,131	5	904,000
เดิมบางนางบวช	3,269	13,852	0	353	48,782	897,122	171,791	3,900	1057	0
ด่านช้าง	3,777	8,571	32	345	48,275	830,051	3,184	1,462	364	20,000
บางปลาม้า	1,952	2,461	12	189	1,535	1,948,276	1,108,036	1,677	81	752,525
ศรีประจันต์	3,442	4,226	79	111	3,264	221,527	40,245	2,301	781	6,050
ดอนเจดีย์	3,509	44,357	12	1,975	183,608	4,052,737	124,995	4,152	824	76,000
สองพี่น้อง	3,249	13,750	0	473	22,727	4,136,243	974,329	10,701	1199	140,050
สามชุก	3,703	20,337	22	615	40,649	1,508,544	139,476	2,285	332	20
อู่ทอง	4,367	79,370	1045	583	108,181	3,178,477	416,193	13,888	1418	0
หนองหญ้าไซ	3,878	30,298	254	645	124,555	990,824	39,483	2,401	611	600
รวม	33,782	225,615	1,471	5,543	595,348	18,870,998	3,477,419	45,898	6,672	1,899,245

ที่มา : สำนักงานปศุสัตว์จังหวัดสุพรรณบุรี (ข้อมูล ณ ธันวาคม 2566)

ตารางที่ 34 รายงานจำนวนเกษตรกรผู้เลี้ยงโคเนื้อ และจำนวนโคเนื้อ ระดับจังหวัดสุพรรณบุรี ปี 2566

พื้นที่	โคเนื้อ																		
	โคพื้นเมือง					โคพันธุ์แท้					โคลูกผสม				โคขุน (ตัว)		โคเนื้อทั้งหมด		
	เพศผู้	เพศเมีย		รวม		เพศผู้	เพศเมีย		รวม		เพศผู้	เพศเมีย		รวม		จำนวน (ตัว)	เกษตรกร (ราย)	จำนวน (ตัว)	เกษตรกร (ราย)
		แรกเกิดถึงโคสาว	ตั้งท้อง แรกขึ้น ไป	จำนวน (ตัว)	เกษตรกร (ราย)		แรกเกิดถึงโคสาว	ตั้งท้อง แรกขึ้น ไป	จำนวน (ตัว)	เกษตรกร (ราย)		แรกเกิดถึงโคสาว	ตั้งท้อง แรกขึ้น ไป	จำนวน (ตัว)	เกษตรกร (ราย)				
เมืองสุพรรณบุรี	2,545	2,465	1,570	6,580	345	47	29	20	96	12	214	382	343	939	81	778	30	8,393	445
เดิมบางนางบวช	74	31	31	136	12	10	30	25	65	21	1580	2,633	4523	8,736	490	4,915	36	13,852	540
ด่านช้าง	3	0	0	3	1	81	77	229	387	14	3,102	1,867	2,883	7,852	446	329	9	8,571	454
บางปลาม้า	528	508	949	1985	102	2	15	18	35	10	71	136	218	425	23	16	1	2,461	133
ศรีประจันต์	269	307	297	873	115	13	14	9	36	8	769	1,142	1,260	3,171	519	146	15	4,226	628
ดอนเจดีย์	4	8	14	26	4	26	41	76	143	20	2,885	6,394	8,324	17,603	1,158	26,585	756	44,357	1,730
สองพี่น้อง	470	1024	703	2197	115	7	16	19	42	10	2,019	4,916	3,556	10,491	481	1020	49	13,750	625
สามชุก	195	103	66	364	37	4	25	29	58	15	3,545	3,719	5,332	12,596	947	7,319	298	20,337	1,227
อู่ทอง	328	205	318	851	40	23	93	157	273	20	24,488	19,188	23,727	67,403	1,481	10,843	212	79,370	1,690
หนองหญ้าไซ	231	294	99	624	66	24	18	44	86	14	4,421	4,588	11,828	20,837	1,282	8,751	253	30,298	1,507
รวม	4,647	4,945	4,047	13,639	837	237	358	626	1,221	144	43,094	44,965	61,994	150,053	6,908	60,702	1,659	225,615	8,979

ที่มา : สำนักงานปศุสัตว์จังหวัดสุพรรณบุรี (ข้อมูล ณ ธันวาคม 2566)

ตารางที่ 35 รายงานจำนวนเกษตรกรผู้เลี้ยงโคนม และจำนวนโคนม ระดับจังหวัดสุพรรณบุรี ปี 2566

พื้นที่	โคนม							
	เพศผู้ (ตัว)	เพศเมีย (ตัว)					โคนม ทั้งหมด(ตัว)	เกษตรกร (ราย)
		แรกเกิด ถึง 1 ปี	1 ปี ถึง ตั้งท้องแรก	โคกำลังรีด นม	โคแห้งนม	โคนมเพศเมีย (ตัว)		
เมืองสุพรรณบุรี	2	0	5	7	1	15	2	2
เดิมบางนางบวช	0	0	0	0	0	0	0	0
ด่านช้าง	6	8	2	7	9	32	1	6
บางปลาม้า	0	0	12	0	0	12	1	0
ศรีประจันต์	16	17	20	20	6	79	2	16
ดอนเจดีย์	2	0	8	2	0	12	2	2
สองพี่น้อง	0	0	0	0	0	0	0	0
สามชุก	0	22	0	0	0	22	1	0
อู่ทอง	18	142	304	391	190	1,045	1	18
หนองหญ้าไซ	22	30	72	102	28	254	12	22
รวม	66	219	423	529	234	1,471	22	66

ที่มา : สำนักงานปศุสัตว์จังหวัดสุพรรณบุรี (ข้อมูล ณ ธันวาคม 2566)

ตารางที่ 36 รายงานจำนวนเกษตรกรผู้เลี้ยงกระบือ และจำนวนกระบือ ระดับจังหวัดสุพรรณบุรี ปี 2566

พื้นที่	กระบือ									
	พื้นเมือง				นม				กระบือทั้งหมด	
	เพศผู้	เพศเมีย		รวม จำนวน (ตัว)	เพศผู้	เพศเมีย		รวม จำนวน (ตัว)	จำนวน (ตัว)	เกษตรกร (ราย)
		แรกเกิด ถึง กระบือสาว	ตั้งท้อง แรกขึ้นไป			แรกเกิด ถึง กระบือสาว	ตั้งท้อง แรกขึ้นไป			
เมืองสุพรรณบุรี	76	90	76	242	3	4	5	12	254	29
เดิมบางนางบวช	77	123	153	353	0	0	0	0	353	29
ด่านช้าง	115	107	123	345	0	0	0	0	345	35
บางปลาม้า	27	65	97	189	0	0	0	0	189	16
ศรีประจันต์	60	16	33	109	0	1	1	2	111	12
ดอนเจดีย์	514	636	820	1970	0	5	0	5	1,975	125
สองพี่น้อง	119	225	129	473	0	0	0	0	473	39
สามชุก	142	205	263	610	1	4	0	5	615	43
อู่ทอง	103	277	195	575	0	6	2	8	583	155
หนองหญ้าไซ	155	145	315	615	13	7	10	30	645	65
รวม	1,388	1,889	2,204	5,481	17	27	18	62	5,543	548

ที่มา : สำนักงานปศุสัตว์จังหวัดสุพรรณบุรี (ข้อมูล ณ ธันวาคม 2566)

ตารางที่ 37 รายงานจำนวนเกษตรกรผู้เลี้ยงสุกร และจำนวนสุกร ระดับจังหวัดสุพรรณบุรี ปี 2566

พื้นที่	สุกร													
	พื้นเมือง		สุกรพันธุ์			ลูกสุกรพันธุ์			สุกรขุน		ลูกสุกรขุน		สุกรทั้งหมด	
	จำนวน (ตัว)	เกษตรกร (ราย)	พ่อพันธุ์ (ตัว)	แม่พันธุ์ (ตัว)	เกษตรกร (ราย)	ลูกสุกร เพศผู้ (ตัว)	ลูกสุกร เพศเมีย (ตัว)	เกษตรกร (ราย)	สุกรขุน (ตัว)	เกษตรกร (ราย)	ลูกสุกรขุน (ตัว)	เกษตรกร (ราย)	จำนวน (ตัว)	เกษตรกร (ราย)
เมืองสุพรรณบุรี	1,103	64	1	101	27	0	1	1	12,173	51	393	11	13,772	139
เดิมบางนางบวช	0	0	21	384	68	8	49	2	47,795	42	525	23	48,782	96
ด่านช้าง	28	3	6	4,828	54	3	2	2	5,162	79	38,246	18	48,275	109
บางปลาม้า	0	0	5	250	43	25	30	1	974	31	251	11	1,535	55
ศรีประจันต์	0	0	27	212	32	0	0	0	2,886	15	139	13	3,264	40
ดอนเจดีย์	30	1	106	14,346	91	70	94	6	166,524	321	2,438	17	183,608	380
สองพี่น้อง	62	2	10	698	237	0	16	5	17,054	117	4,887	92	22,727	311
สามชุก	21	2	33	1,102	18	0	11	1	38,214	35	1,268	13	40,649	41
อู่ทอง	5	1	216	2,324	110	0	7	4	105,389	111	240	16	108,181	196
หนองหญ้าไซ	100	9	213	2,425	160	36	100	9	121,379	337	302	14	124,555	382
รวม	1,349	82	638	26,670	840	142	310	31	517,550	1,139	48,689	228	595,348	1,749

ที่มา : สำนักงานปศุสัตว์จังหวัดสุพรรณบุรี (ข้อมูล ณ ธันวาคม 2566)

ตารางที่ 38 รายงานจำนวนเกษตรกรผู้เลี้ยงไก่ และจำนวนไก่ ระดับจังหวัดสุพรรณบุรี ปี 2566

พื้นที่	ไก่																	
	ไก่พื้นเมือง		ไก่สามสาย		ไก่เนื้อ		ไก่ไข่		ไก่ปุ๋ย-ย่า พันธุ์ ผลิตลูกไก่เนื้อ		ไก่พ่อ-แม่ พันธุ์ ผลิตลูกไก่เนื้อ		ไก่ปุ๋ย-ย่า พันธุ์ ผลิตลูกไก่ไข่		ไก่พ่อ-แม่ พันธุ์ ผลิตลูกไก่ไข่		ไก่ทั้งหมด	
	จำนวน (ตัว)	เกษตรกร (ราย)	จำนวน (ตัว)	เกษตรกร (ราย)	จำนวน (ตัว)	เกษตรกร (ราย)	จำนวน (ตัว)	เกษตรกร (ราย)	จำนวน (ตัว)	เกษตรกร (ราย)	จำนวน (ตัว)	เกษตรกร (ราย)	จำนวน (ตัว)	เกษตรกร (ราย)	จำนวน (ตัว)	เกษตรกร (ราย)	จำนวน (ตัว)	เกษตรกร (ราย)
เมืองสุพรรณบุรี	92,949	1,943	11,658	8	965,920	20	36,670	88	0	0	0	0	0	0	0	0	1,107,197	2,008
เดิมบางนางบวช	100,836	2,657	52	2	789,426	13	6,808	96	0	0	0	0	0	0	0	0	897,122	2,711
ด่านช้าง	133,714	3,439	0	0	694,080	25	2,247	31	0	0	0	0	0	0	10	1	830,051	3,479
บางปลาม้า	65,577	1,473	2,600	2	727,420	70	1,152,679	93	0	0	0	0	0	0	0	0	1,948,276	1,624
ศรีประจันต์	75,812	2,963	45	3	120,050	7	25,620	62	0	0	0	0	0	0	0	0	221,527	3,001
ดอนเจดีย์	107,308	1,977	563	8	3,793,335	100	7,511	121	0	0	144,010	2	0	0	10	1	4,052,737	2,127
สองพี่น้อง	120,733	2,159	38,330	13	1,171,493	35	2,805,682	330	0	0	5	1	0	0	0	0	4,136,243	2,447
สามชุก	162,492	3,101	0	0	1,334,910	10	11,132	127	0	0	10	1	0	0	0	0	1,508,544	3,155
อู่ทอง	117,807	2,905	26,150	9	3,016,236	38	18,284	33	0	0	0	0	0	0	0	0	3,178,477	2,968
หนองหญ้าไซ	141,110	2,723	14	1	842,469	17	7,231	188	0	0	0	0	0	0	0	0	990,824	2,783
รวม	1,118,338	25,340	79,412	46	13,455,339	335	4,073,864	1,169	0	0	144,025	4	0	0	20	2	18,870,998	26,303

ที่มา : สำนักงานปศุสัตว์จังหวัดสุพรรณบุรี (ข้อมูล ณ ธันวาคม 2566)

ตารางที่ 39 รายงานจำนวนเกษตรกรผู้เลี้ยงเป็ด และจำนวนเป็ด ระดับจังหวัดสุพรรณบุรี ปี 2566

พื้นที่	เป็ด											
	เป็ดเทศ		เป็ดเนื้อ		เป็ดไข่		เป็ดเนื้อไล่ทุ่ง		เป็ดไข่ไล่ทุ่ง		เป็ดทั้งหมด	
	จำนวน (ตัว)	เกษตรกร (ราย)	จำนวน (ตัว)	เกษตรกร (ราย)	จำนวน (ตัว)	เกษตรกร (ราย)	จำนวน (ตัว)	เกษตรกร (ราย)	จำนวน (ตัว)	เกษตรกร (ราย)	จำนวน (ตัว)	เกษตรกร (ราย)
เมืองสุพรรณบุรี	8,325	235	4,549	20	255,653	184	6,503	3	184,657	37	459,687	447
เดิมบางนางบวช	4,088	123	16,937	26	20,177	176	16,000	2	114,589	31	171,791	325
ด่านช้าง	2,524	85	217	12	393	20	50	1	0	0	3,184	113
บางปลาม้า	5,103	112	12,185	5	608,248	240	58,000	3	424,500	34	1,108,036	367
ศรีประจันต์	3,724	217	357	15	19,608	136	5	1	16,551	9	40,245	351
ดอนเจดีย์	4,473	148	4,476	96	36,196	134	0	0	79,850	16	124,995	357
สองพี่น้อง	3,092	120	3,524	24	456,483	312	3,030	3	508,200	56	974,329	467
สามชุก	7,377	291	1,851	31	111,169	186	0	0	19,079	8	139,476	501
อู่ทอง	3,768	104	19,570	19	262,845	88	19,510	4	110,500	19	416,193	223
หนองหญ้าไซ	3,570	130	863	37	35,050	151	0	0	0	0	39,483	285
รวม	46,044	1,565	64,529	285	1,805,822	1,627	103,098	17	1,457,926	210	3,477,419	3,436

ที่มา : สำนักงานปศุสัตว์จังหวัดสุพรรณบุรี (ข้อมูล ณ ธันวาคม 2566)

ตารางที่ 40 รายงานจำนวนเกษตรกรผู้เลี้ยงแพะ และจำนวนแพะ ระดับจังหวัดสุพรรณบุรี ปี 2566

พื้นที่	แพะเนื้อ (ตัว)					แพะนม (ตัว)					แพะทั้งหมด	
	ผู้ (ตัว)	เมีย		รวม		ผู้ (ตัว)	เมีย		รวม		จำนวน (ตัว)	เกษตรกร (ราย)
		แรกเกิดถึง แพะสาว (ตัว)	ตั้งท้องแรก ขึ้นไป (ตัว)	จำนวน (ตัว)	เกษตรกร (ราย)		แรกเกิดถึง แพะสาว (ตัว)	ตั้งท้องแรก ขึ้นไป (ตัว)	จำนวน (ตัว)	เกษตร กร (ราย)		
เมืองสุพรรณบุรี	599	1,091	1,423	3,113	113	8	0	10	18	2	3,131	114
เดิมบางนางบวช	586	2,206	1,108	3,900	133	0	0	0	0	0	3,900	133
ด่านช้าง	212	789	442	1,443	53	6	12	1	19	2	1,462	55
บางปลาม้า	265	737	453	1,455	44	14	125	83	222	3	1,677	47
ศรีประจันต์	254	984	1,030	2,268	85	4	21	8	33	3	2,301	86
ดอนเจดีย์	773	1,815	1,530	4,118	121	6	15	13	34	2	4,152	123
สองพี่น้อง	936	3,837	5,680	10,453	267	13	96	139	248	8	10,701	274
สามชุก	428	1,027	830	2,285	72	0	0	0	0	0	2,285	72
อู่ทอง	2,319	6,507	4,671	13,497	306	37	192	162	391	10	13,888	314
หนองหญ้าไซ	373	1,310	547	2,230	90	24	97	50	171	6	2,401	96
รวม	6,745	20,303	17,714	44,762	1,284	112	558	466	1,136	36	45,898	1,314

ที่มา : สำนักงานปศุสัตว์จังหวัดสุพรรณบุรี (ข้อมูล ณ ธันวาคม 2566)

ตารางที่ 41 รายงานจำนวนเกษตรกรผู้เลี้ยงแกะ และจำนวนแกะ ระดับจังหวัดสุพรรณบุรี ปี 2566

พื้นที่	แกะ						
	ผู้ (ตัว)	เมีย		รวม (เมีย)		แกะทั้งหมด	
		แรกเกิดถึง แกะสาว (ตัว)	ตั้งท้องแรกขึ้นไป (ตัว)	จำนวน (ตัว)	เกษตรกร (ราย)	จำนวน (ตัว)	เกษตรกร (ราย)
เมืองสุพรรณบุรี	2	0	3	3	2	5	2
เดิมบางนางบวช	224	143	690	833	29	1057	30
ด่านช้าง	69	65	230	295	12	364	12
บางปลาม้า	16	26	39	65	2	81	2
ศรีประจันต์	38	205	538	743	12	781	13
ดอนเจดีย์	122	123	579	702	14	824	16
สองพี่น้อง	85	547	567	1,114	31	1199	32
สามชุก	76	68	188	256	11	332	11
อู่ทอง	269	457	692	1,149	24	1418	27
หนองหญ้าไซ	66	91	454	545	21	611	23
รวม	967	1,725	3,980	5,705	158	6,672	168

ที่มา : สำนักงานปศุสัตว์จังหวัดสุพรรณบุรี (ข้อมูล ณ ธันวาคม 2566)

ตารางที่ 42 รายงานเกษตรกรรายย่อยผู้เลี้ยงสัตว์อื่นๆ ระดับจังหวัดสุพรรณบุรี ปี 2566

พื้นที่	สัตว์เลี้ยงอื่นๆ																							
	ม้า		หมูป่า		ห่าน		ไก่งวง		นกกระทาพันธุ์เนื้อ		นกกระทาพันธุ์ไข่		นกกระทาพันธุ์ทั้งหมด		นกกระทาจอกเทศ		นก/สัตว์ปีกสวยงาม		สัตว์ปีกอื่นๆ		ผึ้ง		จิ้งหรีด	
	จำนวน (ตัว)	เกษตรกร (ราย)	จำนวน (ตัว)	เกษตรกร (ราย)	จำนวน (ตัว)	เกษตรกร (ราย)	จำนวน (ตัว)	เกษตรกร (ราย)	จำนวน (ตัว)	เกษตรกร (ราย)	จำนวน (ตัว)	เกษตรกร (ราย)	จำนวน (ตัว)	เกษตรกร (ราย)	จำนวน (ตัว)	เกษตรกร (ราย)	จำนวน (ตัว)	เกษตรกร (ราย)	จำนวน (ตัว)	เกษตรกร (ราย)	จำนวน (รัง)	เกษตรกร (ราย)	จำนวน (นับได้กรม)	เกษตรกร (ราย)
เมืองสุพรรณบุรี	18	8	34	3	491	58	315	12	19,000	1	885,000	5	904,000	6	0	0	1,753	43	299	23	0	0	500	3
เดิมบางนางบวช	5	2	4	1	260	22	24	3	0	0	0	0	0	0	0	0	169	15	18	3	0	0	160	1
ด่านช้าง	23	6	0	0	36	8	40	4	0	0	20,000	1	20,000	1	0	0	9	1	0	0	0	0	1,000	1
บางปลาม้า	20	4	0	0	137	18	185	5	0	0	752,525	16	752,525	16	0	0	602	10	309	10	0	0	200	1
ศรีประจันต์	1	1	0	0	227	41	15	1	0	0	6,050	2	6,050	2	0	0	499	24	271	24	0	0	300	1
ดอนเจดีย์	9	3	1	1	99	16	10	1	20,000	1	56,000	3	76,000	4	0	0	492	7	45	2	0	0	1,995	9
สองพี่น้อง	108	24	10	1	399	56	29	3	0	0	140,050	5	140,050	5	0	0	782	17	383	12	0	0	1,250	3
สามชุก	3	1	13	2	157	25	0	0	0	0	20	1	20	1	0	0	463	9	0	0	0	0	300	4
อู่ทอง	57	13	0	0	313	41	78	4	0	0	0	0	0	0	0	605	47	152	5	0	0	0	0	
หนองหญ้าไซ	3	3	2	2	193	22	0	0	0	0	600	1	600	1	0	0	243	5	0	0	100	1	0	0
รวม	247	65	64	10	2,312	307	696	33	39,000	2	1,860,245	34	1,899,245	36	0	0	5,617	178	1,477	79	100	1	5,705	23

ที่มา : สำนักงานปศุสัตว์จังหวัดสุพรรณบุรี (ข้อมูล ณ ธันวาคม 2566)

ตารางที่ 43 จำนวนฟาร์มมาตรฐานจังหวัดสุพรรณบุรี ปี 2566

อำเภอ	จำนวนฟาร์มเลี้ยงสัตว์ที่ได้รับการตรวจรับรองมาตรฐานฟาร์ม																			
	โกเนื้อ		สุกร		โคเนื้อ		เป็ดพันธุ์		เป็ดไข่		ไก่พันธุ์		ไก่ไข่		โคนม		แพะเนื้อ		นกกระทา	
	(ฟาร์ม)	(ตัว)	(ฟาร์ม)	(ตัว)	(ฟาร์ม)	(ตัว)	(ฟาร์ม)	(ตัว)	(ฟาร์ม)	(ตัว)	(ฟาร์ม)	(ตัว)	(ฟาร์ม)	(ตัว)	(ฟาร์ม)	(ตัว)	(ฟาร์ม)	(ตัว)	(ฟาร์ม)	(ตัว)
เมืองสุพรรณบุรี	17	838,400	33	44,100	0	0	0	0	0	0	0	0	1	10,500	0	0	0	0	2	300,000
เดิมบางนางบวช	10	763,760	17	43,000	2	5,516	0	0	0	0	0	0	0	0	0	0	0	0	0	0
บางปลาม้า	27	717,906	7	14,420	3	172	1	240	0	0	0	0	0	0	0	0	1	38	0	0
ศรีประจันต์	58	730,538	3	4,019	0	0	0	0	0	0	0	0	4	75,600	0	0	0	0	0	0
สองพี่น้อง	3	138,000	4	4,300	0	0	0	0	0	0	0	0	1	13,500	0	0	0	0	0	0
สามชุก	64	4,051,454	134	190,500	0	0	0	0	0	0	1	150,000	0	0	0	0	0	0	0	0
อู่ทอง	19	1,117,010	14	27,300	1	60	0	0	1	40,000	0	0	11	472,750	0	0	0	0	0	0
ดอนเจดีย์	7	1,403,052	14	95,320	0	0	0	0	0	0	0	0	0	0	0	0	0	0	0	0
ด่านช้าง	36	3,104,548	42	130,750	0	0	0	0	0	0	0	0	0	1	940	0	0	0	0	0
หนองหญ้าไซ	9	1,050,740	31	65,852	2	640	0	0	0	0	0	0	0	0	0	0	0	0	0	0
รวม	250	13,915,408	299	619,561	8	6,388	1	240	1	40,000	1	150,000	17	572,350	1	940	1	38	2	300,000

ที่มา : สำนักงานปศุสัตว์จังหวัดสุพรรณบุรี (ข้อมูล ณ ธันวาคม 2566)

ตารางที่ 44 รายละเอียดมาตรฐานโรงฆ่าสัตว์จังหวัดสุพรรณบุรี ปี 2566

ลำดับ	ชื่อโรงฆ่าที่ได้รับใบอนุญาต	ที่ตั้ง			
		เลขที่	หมู่	ตำบล	อำเภอ
1	โรงฆ่าสุกรแม่เหล็กพุทธทรัพย์	5/2	2	สระแก้ว	เมืองสุพรรณบุรี
2	โรงฆ่าสุกรวัดศรีเฉลิมเขต	56	6	ดอนมะนาว	สองพี่น้อง
3	โรงฆ่าโค - กระบือ บ้านดอนสุโข	104	5	สระพังลาน	อู่ทอง
4	โรงฆ่าสุกรดอนตำลึง	219	4	บ่อสุพรรณ	สองพี่น้อง
5	โรงฆ่าสุกรกฤษณะ	354	4	บ่อสุพรรณ	สองพี่น้อง
6	โรงฆ่าโค - กระบือ หนองบัวแดง	160	2	สนามคลี	เมืองสุพรรณบุรี
7	โรงฆ่าสุกรเจ็ดยุมอินเตอร์	39	6	ดอนกำยาน	เมืองสุพรรณบุรี
8	โรงฆ่าสัตว์เทศบาลเมืองสุพรรณบุรี	76/1	-	รั้วใหญ่	เมืองสุพรรณบุรี
9	บริษัท เอฟแอนด์เอฟ ฟู้ด จำกัด	61	3	บ่อสุพรรณ	สองพี่น้อง
10	โรงฆ่าสุกรเทศบาลตำบลหนองหญ้าไซ	3/7	2	หนองหญ้าไซ	หนองหญ้าไซ
11	โรงฆ่าสัตว์เทศบาลตำบลนางบวช	999	4	นางบวช	เดิมบางนางบวช
12	โรงฆ่าโค - กระบือ ดิถีฮาลาล ฟู้ดส์	779	5	ดอนเจดีย์	ดอนเจดีย์
13	โรงฆ่าโค - กระบือ บังชาฮาลาล ฟู้ดส์	33/2	4	สระกระโจม	ดอนเจดีย์
14	โรงฆ่าโค - กระบือ อัสลามฮาลาล ฟู้ดส์	34/7	4	ย่านยาว	สามชุก
15	โรงฆ่าสัตว์ปีก วรานิษฐ์	177/2	9	ดอนกำยาน	เมืองสุพรรณบุรี
16	โรงฆ่าโค - กระบือ เทศบาลตำบลหนองหญ้าไซ	3/8	2	หนองหญ้าไซ	หนองหญ้าไซ
17	โรงฆ่าไก่เนื้อ เสริมสินฟาร์ม	121	5	ไผ่กองดิน	บางปลาม้า
18	โรงฆ่าสัตว์ปีก วงศ์เดือน	784	12	หนองมะค่าโมง	ด่านช้าง
19	โรงฆ่าสุกรทรัพย์ประทุม	57/4	4	หนองสะเดา	สามชุก
20	โรงฆ่าสุกรบ้านยางขาคิม	227/1	2	บ้านกร่าง	ศรีประจันต์
21	โรงฆ่าสัตว์ปีกวันเพ็ญ	74/1	7	ทัพหลวง	หนองหญ้าไซ
22	โรงฆ่าสุกรสมบัติรุ่งเรือง	510	5	สามชุก	สามชุก
23	โรงฆ่าสุกรจำปาเงิน	265	5	องค์พระ	ด่านช้าง
24	โรงฆ่าสัตว์ปีกณรงค์ชัย	156	6	วัดดาว	บางปลาม้า
25	โรงฆ่าสุกรตั้งหนองสะเดา	114/1	4	หนองสะเดา	สามชุก
26	โรงฆ่าสุกรเจ็ดยุมอินเตอร์	23/2	2	บ้านสระ	สามชุก
27	โรงฆ่าสุกรทรัพย์สำรวย	254	1	จรเข้สามพัน	อู่ทอง
28	โรงฆ่าสุกรบังอรหมูอินเตอร์	61	4	สระกระโจม	ดอนเจดีย์
29	โรงฆ่าสุกรแสงตะวัน	391	9	ทุ่งคอก	สองพี่น้อง

ลำดับ	ชื่อโรงฆ่าที่ได้รับใบอนุญาต	ที่ตั้ง			
		เลขที่	หมู่	ตำบล	อำเภอ
30	โรงฆ่าสุกรนุสรรา	203	1	วังลึก	สามชุก
31	โรงฆ่าสุกร ชนพรรณ ทอต่อ(เจ้าเกี้ยว)	30	4	ดอนกำยาน	เมืองสุพรรณบุรี
32	โรงฆ่าสัตว์ปีก เพิ่มทรัพย์ธวัชชัย	130	5	บ่อสุพรรณ	สองพี่น้อง
33	โรงฆ่าโค-กระบือ หนองกระถิน(ปู่ก)	226	3	ทัพหลวง	หนองหญ้าไซ
34	โรงฆ่าสุกรบรรจง หนูวรรณะ	195/1	2	สระแก้ว	เมืองสุพรรณบุรี
35	โรงฆ่าสุกรอร่ามรุ่งเรือง 2019	58	2	สระแก้ว	เมืองสุพรรณบุรี
36	โรงฆ่าสุกรเฮียลิ้ม	146/1	6	สระแก้ว	เมืองสุพรรณบุรี
37	โรงฆ่าโค-กระบือ ฝนทุ่งตลิ่งชัน	101	7	หนองไธสง	อู่ทอง
38	โรงฆ่าสุกร บริษัท พิกมี จำกัด	97	8	กระเจัน	อู่ทอง
39	โรงฆ่าสุกรจินทนา (เจ็ญ)	158/3	3	สระแก้ว	เมืองสุพรรณบุรี
40	โรงฆ่าสุกรโตพันธุ์รุ่งเรือง	45/4	2	สระแก้ว	เมืองสุพรรณบุรี
41	โรงฆ่าสุกรนายนนทยา ปิ่นสุวรรณ	79/3	2	สระแก้ว	เมืองสุพรรณบุรี
42	โรงฆ่าสุกรน้ำอ้อยทรัพย์ทวีคุณ	122	3	หนองโพธิ์	หนองหญ้าไซ
43	โรงฆ่าสัตว์ปีกทรัพย์อนันต์ ฟู๊ด กรู๊ป	272	5	บ่อสุพรรณ	สองพี่น้อง
44	โรงฆ่าสัตว์ปีกนงศ์ลักษณ์	88	10	ด่านช้าง	ด่านช้าง
45	โรงฆ่าสุกรคมสันรุ่งเรือง	65/3	2	สระแก้ว	เมืองสุพรรณบุรี

ที่มา : สำนักงานปศุสัตว์จังหวัดสุพรรณบุรี (ข้อมูล ณ กุมภาพันธ์ 2567)

ตารางที่ 45 จำนวนฟาร์มปลอดสารเร่งเนื้อแดงจังหวัดสุพรรณบุรี ปี 2566

อำเภอ	จำนวนฟาร์มรวมโครงการ				ใบรับรองปลอดสาร			
	สุกร	จำนวนสัตว์	โคเนื้อ	จำนวนสัตว์	สุกร	จำนวนสัตว์	โคเนื้อ	จำนวนสัตว์
เมืองสุพรรณบุรี	66	61,650	2	200	15	16,200	-	-
เดิมบางนางบวช	29	43,525	8	5,112	11	22,800	2	5,019
บางปลาม้า	22	9,354	11	385	4	11,301	3	237
ศรีประจันต์	8	3,000	-	-	3	200	-	-
สองพี่น้อง	16	6,140	-	-	6	4,030	-	-
สามชุก	187	196,500	35	3,380	103	131,675	3	1160
อู่ทอง	23	32,795	-	-	6	14,600	-	-
ดอนเจดีย์	17	52,210	5	352	13	49,600	2	70
ด่านช้าง	62	13,331	28	2,911	31	88,050	4	870
หนองหญ้าไซ	42	69,662	18	1265	16	31,300	5	950
รวม	472	488,167	107	13,605	208	369,756	19	8,306

ที่มา : สำนักงานปศุสัตว์จังหวัดสุพรรณบุรี (ข้อมูล ณ กุมภาพันธ์ 2567)

ตารางที่ 46 จำนวนผู้ประกอบการโครงการปศุสัตว์โอเคจังหวัดสุพรรณบุรี ปี 2566

ที่	สถานที่	อำเภอ
1	ร้าน เบทาโกร ซ็อบ	เมือง
2	ร้าน ท็อปส์ มาร์เก็ต สาขา สุพรรณบุรีพลาซ่า	เมือง
3	บริษัท ซีพี แอ็กซ์ตรา จำกัด (มหาชน) สาขา สุพรรณบุรี	เมือง
4	ร้าน บิ๊กซี ซูเปอร์เซ็นเตอร์ สาขา สุพรรณบุรี	เมือง
5	Lotus's go fresh สาขา เอสโซ่-อู่ทอง สุพรรณบุรี	อู่ทอง
6	Lotus's go fresh สาขา ดอนเจดีย์ สุพรรณบุรี	ดอนเจดีย์
7	Lotus's go fresh สาขา ไร่ขวาง สุพรรณบุรี	เมือง
8	Lotus's go fresh สาขา บางปลาหมอ สุพรรณบุรี	เมือง
9	Lotus's go fresh สาขา เดิมบางนางบวช สุพรรณบุรี	เดิมบางนางบวช
10	Lotus's go fresh สาขา สองพี่น้อง	สองพี่น้อง
11	Lotus's สาขา สามชุก	สามชุก
12	Lotus's สาขา สุพรรณบุรี	เมือง
13	ร้าน ซีพีเฟรชมาร์ท สาขา อู่ทอง	อู่ทอง

ที่	สถานที่	อำเภอ
14	ร้าน หมูสด สะอาด สาขา จันทร์เพ็ญ	ศรีประจันต์
15	ร้าน ตู้หมูสดคุณภาพ สาขา ดอนตาล	อุทุมทอง
16	ร้าน หมูสด สะอาด สาขา บ้านขุยโพธิ์	เดิมบางนางบวช
17	ร้าน เจ้าเกี้ย หมูสด	เมือง
18	ร้าน หมูสด สะอาด สาขา แก้วตา เสียงล้ำเลิศ	อุทุมทอง
19	ร้าน ซีพีเฟรชมาร์ท สาขา สามชุก	สามชุก
20	ร้าน ซีพีเฟรชมาร์ท สาขา เดิมบางนางบวช	เดิมบางนางบวช
21	ร้าน หมูสด สะอาด สาขา บ้านดอน	อุทุมทอง
22	ร้าน แสบปี ฟาร์ม	เมือง
23	ร้าน หมูสด สะอาด สาขา เจ้าจูน	ดอนเจดีย์
24	ร้าน หมูสด สะอาด สาขา ป่าสุนันท์	หนองหญ้าไซ
25	เบทาโกรซ้อป สาขาอุทุมทอง	อุทุมทอง
26	ร้านแสบปีฟาร์ม สาขาด่านช้าง	ด่านช้าง
27	ร้านแสบปีฟาร์ม สาขาเทศบาล 3	เมือง
28	ร้านแสบปีฟาร์ม สาขาอุทุมทอง	อุทุมทอง
29	จ๊ะเอ๋ CP หมูสด	หนองหญ้าไซ
30	บ้านตาใหญ่เฟรชมาร์ท	หนองหญ้าไซ
31	แสบปีฟาร์ม สาขาบางลี่	สองพี่น้อง
32	ร้านมั่งมีหมูสดอนามัย	เมือง
33	ร้านน้องขวัญ	บางพลาม้า
34	บริษัท เอก-ชัยดิสทริบิวชั่น ซิสเทม จำกัด สาขาหนองหญ้าไซ	หนองหญ้าไซ
35	บริษัท เอก-ชัยดิสทริบิวชั่น ซิสเทม จำกัด สาขาตลาดนัดบ้านไร่สุพรรณ	ศรีประจันต์
36	บริษัท เอก-ชัยดิสทริบิวชั่น ซิสเทม จำกัด สาขาสระกระโจม	ดอนเจดีย์
37	บริษัท เอก-ชัยดิสทริบิวชั่น ซิสเทม จำกัด สาขาท่าเสด็จ	เมือง
38	บริษัท เอก-ชัยดิสทริบิวชั่น ซิสเทม จำกัด สาขาสวนแตง	เมือง
39	บริษัท เอก-ชัยดิสทริบิวชั่น ซิสเทม จำกัด สาขาทุ่งคอก	สองพี่น้อง
40	ร้าน เจ็ดยุหมูอินเตอร์	เมือง
41	บริษัท ไทยฟู้ดส์ เฟรช มาร์เก็ต สาขา สองพี่น้อง	สองพี่น้อง
42	บริษัท ไทยฟู้ดส์ เฟรช มาร์เก็ต สาขา ตลาดหิรัญรัตน์	อุทุมทอง
43	บริษัท ไทยฟู้ดส์ เฟรช มาร์เก็ต สาขา ไร่ขวาง	เมือง

ที่	สถานที่	อำเภอ
44	บริษัท ไทยฟู้ดส์ เฟรช มาร์เก็ต สาขา ตลาดเจเจศรีบัวบาน	เมือง
45	บริษัท ไทยฟู้ดส์ เฟรช มาร์เก็ต สาขา หนองหญ้าไซ	หนองหญ้าไซ
46	Lotus's go fresh สาขา สนามชัย	เมือง
47	Lotus's go fresh สาขา บางปลาหม้า	บางปลาหม้า

ที่มา : สำนักงานปศุสัตว์จังหวัดสุพรรณบุรี (ข้อมูล ณ กุมภาพันธ์ 2567)

ตารางที่ 47 จำนวนผู้ประกอบการโครงการปศุสัตว์โอเค (ไข่ OK) จังหวัดสุพรรณบุรี ปี 2566

ที่	สถานที่	อำเภอ
1	บริษัทชัยพรสหฟาร์ม จำกัด	เมืองฯ
2	บีกชีซูเปอร์เซ็นเตอร์ สาขาสุพรรณบุรี	เมืองฯ
3	ร้าน เทสโก้ โลตัส สาขาสุพรรณบุรี	เมืองฯ
4	ร้าน เทสโก้ โลตัส สาขาสองพี่น้อง สุพรรณบุรี	สองพี่น้อง
5	ร้าน เทสโก้ โลตัส สาขาบางปลาหมอ สุพรรณบุรี	เมืองฯ
6	ร้าน เทสโก้ โลตัส สาขาไผ่ขวาง สุพรรณบุรี	เมืองฯ
7	ร้าน เทสโก้ โลตัส สาขาเอสโซ่-อู่ทอง สุพรรณบุรี	อู่ทอง
8	เทสโก้ โลตัส สาขาอู่ทอง	อู่ทอง
9	ร้าน เทสโก้ โลตัส สาขาดอนเจดีย์ สุพรรณบุรี	ดอนเจดีย์
10	ร้าน เทสโก้ โลตัส สาขาเดิมบางนางบวช สุพรรณบุรี	เดิมบางนางบวช
11	ร้าน เทสโก้ โลตัส สาขาสามชุก สุพรรณบุรี	สามชุก
12	บริษัทสยามแม่โคโคร จำกัด (มหาชน) สาขาสุพรรณบุรี	เมืองฯ
13	แฮปปี้ฟาร์ม	เมืองฯ
14	ร้านแฮปปี้ฟาร์ม สาขาด่านช้าง	ด่านช้าง
15	แฮปปี้ฟาร์ม สาขาอู่ทอง	อู่ทอง
16	แฮปปี้ฟาร์ม สาขาบางลี่	สองพี่น้อง
17	สายันฟาร์ม	สองพี่น้อง
18	ปี่อินดี้ คันทรี ฟาร์ม	สองพี่น้อง
19	บ.เอก-ชัย ดิสทริบิวชั่น ซีสเทม จำกัด สาขาหนองหญ้าไซ	หนองหญ้าไซ
20	บ.เอก-ชัย ดิสทริบิวชั่น ซีสเทม จำกัด สาขาตลาดนัดบ้านไร่สุพรรณ	ศรีประจันต์
21	บ.เอก-ชัย ดิสทริบิวชั่น ซีสเทม จำกัด สาขาสระกระโจม	ดอนเจดีย์
22	บ.เอก-ชัย ดิสทริบิวชั่น ซีสเทม จำกัด สาขาท่าเสด็จ	เมืองฯ

ที่	สถานที่	อำเภอ
23	บ.เอก-ชัย ดิสทริบิวชั่น ซีสเทม จำกัด สาขาสวนแตง	เมืองฯ
24	บ.เอก-ชัย ดิสทริบิวชั่น ซีสเทม จำกัด สาขาทุ่งคอก	สองพี่น้อง
25	ไทยฟู้ดส์ เฟรช มาร์เก็ต สาขา สองพี่น้อง	สองพี่น้อง
26	ไทยฟู้ดส์ เฟรช มาร์เก็ต สาขา ตลาดหิรัญรัตน์	อู่ทอง
27	ไทยฟู้ดส์ เฟรช มาร์เก็ต สาขา ไร่ขวาง	เมืองฯ
28	ไทยฟู้ดส์ เฟรช มาร์เก็ต สาขา ตลาดเจเจศรีบัวบาน	เมืองฯ
29	ไทยฟู้ดส์ เฟรช มาร์เก็ต สาขา หนองหญ้าไซ	หนองหญ้าไซ
30	บ.เอก-ชัย ดิสทริบิวชั่น ซีสเทม จำกัด สาขา สนามชัย	เมืองฯ
31	บ.เอก-ชัย ดิสทริบิวชั่น ซีสเทม จำกัด สาขา บางปلام้า	บางปلام้า

ที่มา : สำนักงานปศุสัตว์จังหวัดสุพรรณบุรี (ข้อมูล ณ กุมภาพันธ์ 2567)

ตารางที่ 48 โรงงานผลิตอาหารสัตว์จังหวัดสุพรรณบุรี ปี 2566

อำเภอ	จำนวน
เมืองสุพรรณบุรี	1
เดิมบางนางบวช	-
ด่านช้าง	-
บางปلام้า	1
ศรีประจันต์	2
ดอนเจดีย์	2
สองพี่น้อง	5
สามชุก	1
อู่ทอง	2
หนองหญ้าไซ	-
รวม	14

ที่มา : สำนักงานปศุสัตว์จังหวัดสุพรรณบุรี (ข้อมูล ณ กุมภาพันธ์ 2567)

ตารางที่ 49 ร้านขายอาหารสัตว์จังหวัดสุพรรณบุรี ปี 2566

ลำดับ	อำเภอ/	จำนวน
1	เมืองสุพรรณบุรี	55
2	เดิมบางนางบวช	15
3	ด่านช้าง	20
4	บางปลาม้า	15
5	ศรีประจันต์	12
6	ดอนเจดีย์	25
7	สองพี่น้อง	30
8	สามชุก	9
9	อู่ทอง	22
10	หนองหญ้าไซ	11
11	CJ	42
12	Lotus	18
13	7-ELEVEN	124
14	BigC	11
15	ไทยฟู้ดส์ เฟรช มาร์เก็ต	7
16	D.I.Y.	11
รวม		รวม

ที่มา : สำนักงานปศุสัตว์จังหวัดสุพรรณบุรี (ข้อมูล ณ กุมภาพันธ์ 2567)

ตารางที่ 50 โรงผลิตภัณฑ์นมจังหวัดสุพรรณบุรี ปี 2566

ที่	ชื่อสถานที่	เลขที่	หมู่	ตำบล	อำเภอ
1	สหกรณ์การเกษตรเมืองสุพรรณบุรี	21/2	5	สระแก้ว	เมืองสุพรรณบุรี
2	หจก.กลุ่มผู้เลี้ยงโคนมหนองหญ้าไซ	565	13	หนองหญ้าไซ	หนองหญ้าไซ
3	บริษัทมาตรฐานศรีฟาร์ม จำกัด	333	13	พลับพลาไชย	อู่ทอง

ที่มา : สำนักงานปศุสัตว์จังหวัดสุพรรณบุรี (ข้อมูล ณ กุมภาพันธ์ 2567)

ข้อมูลสารสนเทศด้านประมง



ตารางที่ 51 ครีวเรือนเกษตรกรจังหวัดสุพรรณบุรี ด้านประมง ปี 2563-2567

จังหวัด/อำเภอ	จำนวนครีวเรือนเกษตรกร				
	2563	2564	2565	2566	2567
เมืองสุพรรณบุรี	1,059	1,052	1,142	1,197	1,201
ดอนเจดีย์	255	246	267	273	243
ด่านช้าง	106	102	110	120	139
เดิมบางนางบวช	387	382	529	526	554
บางปลาม้า	2,662	2,659	2,806	2,891	2,960
ศรีประจันต์	214	211	253	251	258
สองพี่น้อง	2,405	2,401	2,603	2,703	2,957
สามชุก	412	410	468	524	518
หนองหญ้าไซ	60	57	82	101	103
อู่ทอง	648	647	724	748	725
รวม	8,208	8,167	8,984	9,061	9,663

ที่มา : สำนักงานประมงจังหวัดสุพรรณบุรี (ข้อมูล ณ พฤษภาคม 2567)

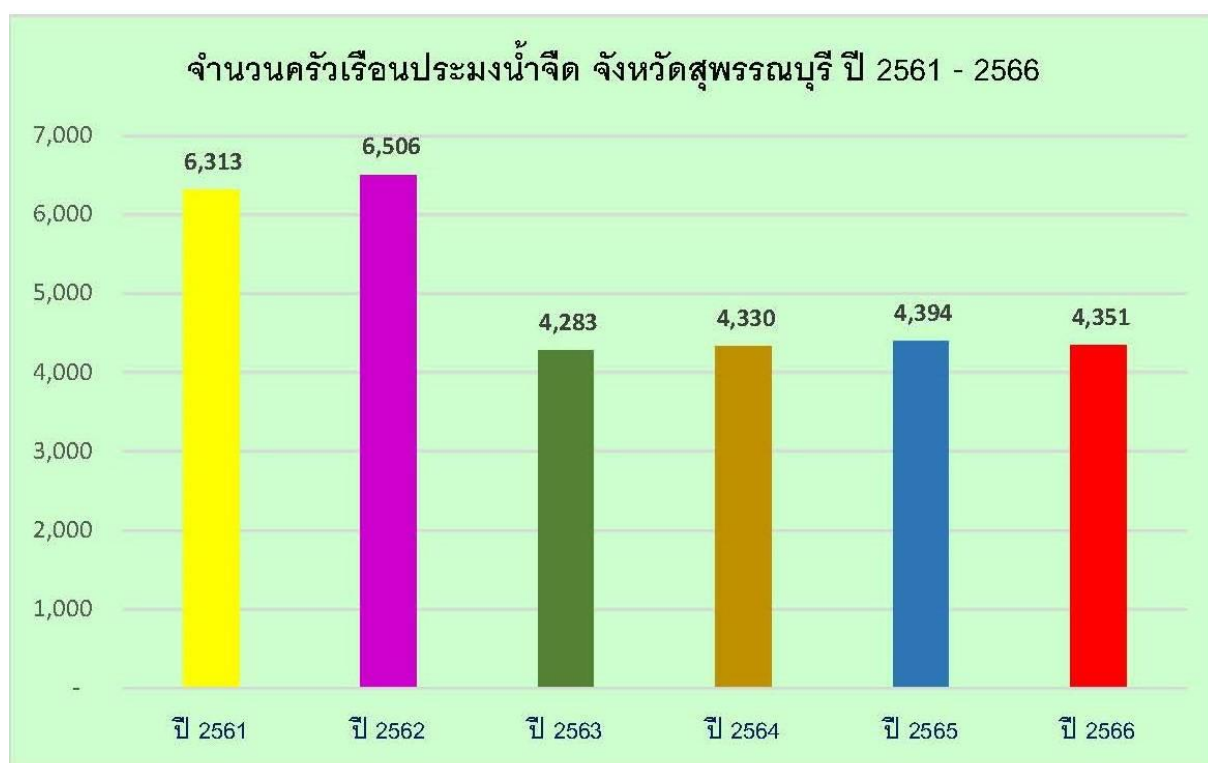

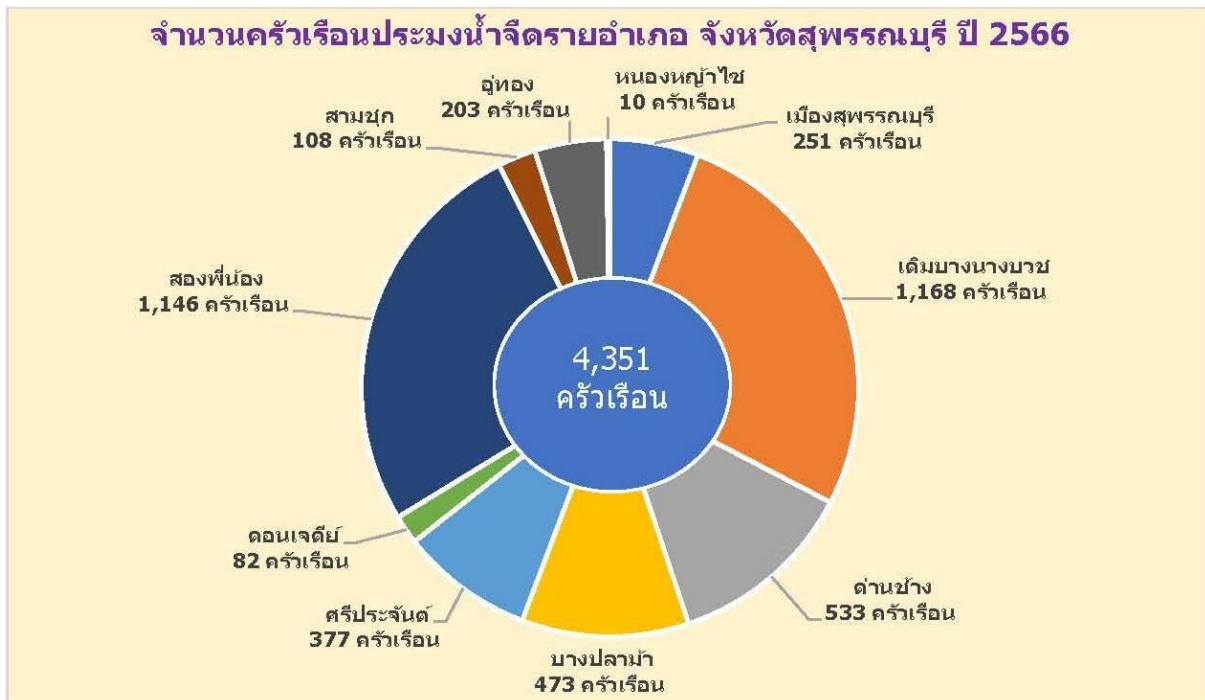

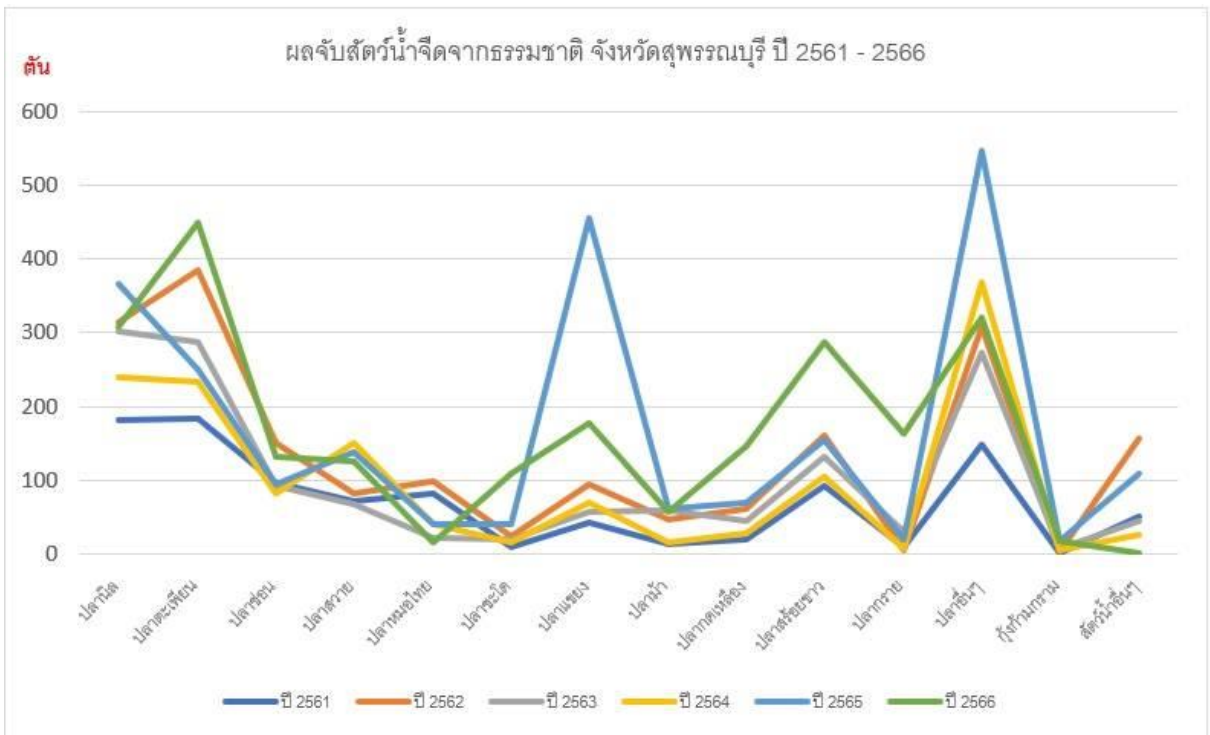
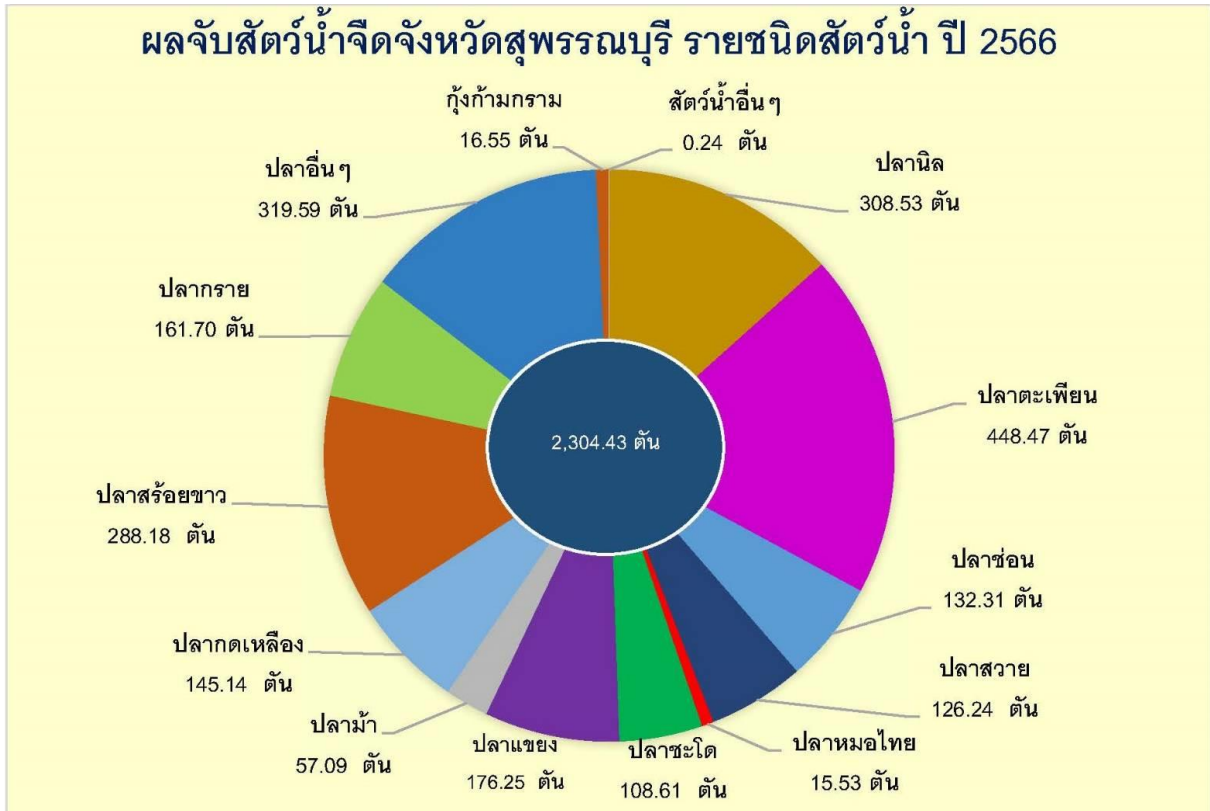

ตารางที่ 52 จำนวนเกษตรกรที่ลงทะเบียนในระบบ Fisheries Map จังหวัดสุพรรณบุรี ปี 2566

ที่	อำเภอ	ทะเบียนเกษตรกรในระบบ Fisheries Map		ยอดรวม
		ฟาร์มเลี้ยง	ฟาร์มเพาะฟัก/อนุบาล	
1	เมืองสุพรรณบุรี	1,131	14	1,145
2	ดอนเจดีย์	227	14	241
3	ด่านช้าง	132	1	133
4	เดิมบางนางบวช	522	5	527
5	บางปลาม้า	2,798	40	2,838
6	ศรีประจันต์	239	12	251
7	สองพี่น้อง	2,607	119	2,726
8	สามชุก	494	11	505
9	หนองหญ้าไซ	82	17	99
10	อู่ทอง	705	11	716
รวม		8,937	244	9,181

ที่มา : สำนักงานประมงจังหวัดสุพรรณบุรี (ข้อมูล ณ เมษายน 2567)

ตารางที่ 53 ข้อมูลชนิดสัตว์น้ำของจังหวัดสุพรรณบุรี ปี 2562-2566

ลำดับ	ชนิดสัตว์น้ำ	ปี 2562			ปี 2563			ปี 2564			ปี 2565			ปี 2566		
		จำนวน ฟาร์ม	พื้นที่ (ไร่)	ผลผลิต (ก.ก.)	จำนวน ฟาร์ม	พื้นที่ (ไร่)	ผลผลิต (ก.ก.)	จำนวน ฟาร์ม	พื้นที่ (ไร่)	ผลผลิต (ก.ก.)	จำนวน ฟาร์ม	พื้นที่ (ไร่)	ผลผลิต (ก.ก.)	จำนวน ฟาร์ม	พื้นที่ (ไร่)	ผลผลิต (ก.ก.)
1	กุ้งก้ามกราม	444	5,720	14,586,281	1,021	9,241	1,848,280	1,021	9,241.40	1,848,280	954	8,588	1,717,670	868	6,661	1,332,200
2	กุ้งขาว	1,261	11,632	2,907,878	437	3,572	9,107,784	431	4,853.00	12,374,653	340	4,094	10,439,165	287	3,262	8,318,100
3	กุ้งขาวปน ก้ามกราม	-	-	-	1,271	14,936	30,468,889	1,271	14,935.73	30,468,889	1,672	18,363	38,018,215	1,760	16,573	33,808,920
4	ปลาช่อน	3	150	480,000	4	200	640,000	4	200.00	640,000	2	185	592,000	29	195	624,000
5	ปลานิล	3,198	16,893	7,939,912	4,013	24,388	9,755,176	4,013	24,387.94	9,755,176	4,448	26,822	10,728,920	3,347	15,116	6,046,400
6	ปลาดุก	661	2,873	5,315,910	586	2,081	3,849,341	586	2,080.73	3,849,341	625	2,304	4,626,289	591	2,011	3,720,350
7	ปลาสร้อย	374	2,324	1,208,451	211	690.15	345,075	211	690.15	345,075	243	810	405,190	210	544	272,000
8	ปลาแรด	261	535	133,870	76	99.02	49,510	76	99.02	49,510	77	95	47,638	78	129	64,500
9	ปลาตะเพียน	52	254	164,938	91	452.64	1,584,240	91	452.64	1,584,240	103	532	1,861,895	92	434	1,519,000
10	ปลาตะเพียนขาว	102	150	523,688	256	467.03	116,758	256	467.03	116,758	335	566	141,433	364	568	142,000
11	ปลาสร้อย	46	215	22,525	29	197.25	394,500	29	197.25	394,500	55	349	279,424	54	283	226,400
12	ปลาช่อนเทศ	96	134	469,875	30	126.25	44,188	30	126.25	44,188	35	159	55,300	36	126	44,100
13	ปลากุรุม	37	210	304,863	31	109	158,050	31	109.00	158,050	35	127	184,150	30	121	175,450
14	กบ	55	42	151,012	62	29.095	104,742	62	29.10	104,742	84	92	327,433	74	37	133,200
15	ตะพาบน้ำ	33	133	233,370	20	77.71	135,993	20	77.71	135,993	21	100	174,475	18	79	139,580
16	จระเข้	35	8	7,237	35	7.74	7,237	35	7.75	7,237	13	23	2,133	25	6.4	7,237
รวม		6,658	41,273	34,449,809	8,173	56,673	58,609,762	8,167	57,954.69	61,876,632	9,042	63,209	69,601,330	7,863	46,145.40	56,573,437

ที่มา : สำนักงานประมงจังหวัดสุพรรณบุรี (ข้อมูล ณ พฤษภาคม 2567)

ตารางที่ 54 ฐานข้อมูลฟาร์มเลี้ยงสัตว์น้ำ-ผลผลิตสัตว์น้ำ-มูลค่าสัตว์น้ำ จังหวัดสุพรรณบุรี ปี 2566

สัตว์น้ำ		1. กุ้งก้ามกราม				2. กุ้งขาว			
ที่	อำเภอ	จำนวน (ฟาร์ม)	เนื้อที่ เลี้ยงรวม (ไร่)	ผลผลิต (กก./ปี)	มูลค่า (บาท)	จำนวน (ฟาร์ม)	เนื้อที่ เลี้ยงรวม (ไร่)	ผลผลิต (กก./ปี)	มูลค่า (บาท)
1	เมืองสุพรรณบุรี	33	239	47,800	9,321,000	14	227	578,850	60,779,250
2	เดิมบางนางบวช	6	30	6,000	1,170,000	3	71	181,050	19,010,250
3	ด่านช้าง	-	-	-	-				
4	บางปลาม้า	445	3,475	695,000	135,525,000	59	792	2,019,600	212,058,000
5	ศรีประจันต์	5	33	6,600	1,287,000	14	125	318,750	33,468,750
6	ดอนเจดีย์	8	53	10,600	2,067,000	85	907	2,312,850	242,849,250
7	สองพี่น้อง	359	2,665	533,000	103,935,000	86	801	2,042,550	214,467,750
8	สามชุก	8	117	23,400	4,563,000	5	52	132,600	13,923,000
9	อู่ทอง	4	49	9,800	1,911,000	21	287	731,850	76,844,250
10	หนองหญ้าไซ	-	-	-	-				
รวม		868	6,661	1,332,200	259,779,000	287	3,262	8,318,100	873,400,500

สัตว์น้ำ		3. กุ้งขาว+ก้ามกราม							
ที่	อำเภอ	จำนวน (ฟาร์ม)	เนื้อที่ เลี้ยงรวม (ไร่)	ผลผลิตกุ้งขาว (กก./ปี)	ผลผลิต กุ้งก้ามกราม (กก./ปี)	ผลผลิตรวม (กก./ปี)	มูลค่ากุ้งขาว (บาท)	มูลค่า กุ้งก้ามกราม (บาท)	มูลค่ารวม (บาท)
1	เมืองสุพรรณบุรี	16	184	331,200	44,160	375,360	34,776,000	8,611,200	43,387,200
2	เดิมบางนางบวช	-	-	-	-	-	-	-	-
3	ด่านช้าง	-	-	-	-	-	-	-	-
4	บางปลาม้า	461	4,489	8,080,200	1,077,360	9,157,560	848,421,000	210,085,200	1,058,506,200
5	ศรีประจันต์	1	25	45,000	6,000	51,000	4,725,000	1,170,000	5,895,000
6	ดอนเจดีย์	13	151	271,800	36,240	308,040	28,539,000	7,066,800	35,605,800
7	สองพี่น้อง	1,155	10,764	19,375,200	2,583,360	21,958,560	2,034,396,000	503,755,200	2,538,151,200
8	สามชุก	-	-	-	-	-	-	-	-
9	อู่ทอง	114	960	1,728,000	230,400	1,958,400	181,440,000	44,928,000	226,368,000
10	หนองหญ้าไซ	-	-	-	-	-	-	-	-
รวม		1,760	16,573	29,831,400	3,977,520	33,808,920	3,132,297,000	775,616,400	3,907,913,400

สัตว์น้ำ		4. ปลาช่อน				5. ปลานิล			
ที่	อำเภอ	จำนวน (ฟาร์ม)	เนื้อที่ เลี้ยงรวม (ไร่)	ผลผลิต (กก./ปี)	มูลค่า (บาท)	จำนวน (ฟาร์ม)	เนื้อที่ เลี้ยงรวม (ไร่)	ผลผลิต (กก./ปี)	มูลค่า (บาท)
1	เมืองสุพรรณบุรี	5	33	105,600	4,224,000	567	1,273	509,200	21,386,400
2	เดิมบางนางบวช	4	13	41,600	1,664,000	351	346	138,400	5,812,800
3	ด่านช้าง	2	2	6,400	256,000	62	42	16,800	705,600
4	บางปลาม้า	1	21	67,200	2,688,000	957	6,717	2,686,800	112,845,600
5	ศรีประจันต์	1	4	12,800	512,000	81	91	36,400	1,528,800
6	ดอนเจดีย์	-	-	-	-	74	133	53,200	2,234,400
7	สองพี่น้อง	6	71	227,200	9,088,000	665	5,427	2,170,800	91,173,600
8	สามชุก	4	15	48,000	1,920,000	290	223	89,200	3,746,400
9	อู่ทอง	6	36	115,200	4,608,000	267	832	332,800	13,977,600
10	หนองหญ้าไซ	-	-	-	-	33	32	12,800	537,600
รวม		29	195	624,000	24,960,000	3,347	15,116	6,046,400	253,948,800

สัตว์น้ำ		6. ปลาตูก				7. ปลาสรวย			
ที่	อำเภอ	จำนวน (ฟาร์ม)	เนื้อที่ เลี้ยงรวม (ไร่)	ผลผลิต (กก./ปี)	มูลค่า (บาท)	จำนวน (ฟาร์ม)	เนื้อที่ เลี้ยงรวม (ไร่)	ผลผลิต (กก./ปี)	มูลค่า (บาท)
1	เมืองสุพรรณบุรี	160	477	882,450	35,298,000	65	149	74,500	1639,000
2	เดิมบางนางบวช	43	32	59,200	2,368,000	23	13	6,500	143,000
3	ด่านช้าง	9	6	11,100	444,000	1	2	1,000	22,000
4	บางปลาม้า	145	660	1,221,000	48,840,000	31	122	61,000	1,342,000
5	ศรีประจันต์	22	52	96,200	3,848,000	6	12	6,000	132,000
6	ดอนเจดีย์	4	6	11,100	444,000	13	40	20,000	440,000
7	สองพี่น้อง	86	465	860,250	34,410,000	22	107	53,500	1,177,000
8	สามชุก	32	68	125,800	5,032,000	29	22	11,000	242,000
9	อู่ทอง	79	229	423,650	16,946,000	20	77	38,500	847,000
10	หนองหญ้าไซ	11	16	29,600	1,184,000	-	-	-	-
รวม		591	2,011	3,720,350	148,814,000	210	544	272,000	5,984,000

สัตว์น้ำ		8. ปลาแรด				9. ปลาตะบทิ้ม			
ที่	อำเภอ	จำนวน (ฟาร์ม)	เนื้อที่ เลี้ยงรวม (ไร่)	ผลผลิต (กก./ปี)	มูลค่า (บาท)	จำนวน (ฟาร์ม)	เนื้อที่ เลี้ยงรวม (ไร่)	ผลผลิต (กก./ปี)	มูลค่า (บาท)
1	เมืองสุพรรณบุรี	27	65	32,500	2,112,500	10	18	63,000	4,410,000
2	เดิมบางนางบวช	15	11	5,500	357,500	13	6	21,000	1,470,000
3	ด่านช้าง	-	-	-	-	-	-	-	-
4	บางปลาม้า	10	18	9,000	585,000	8	128	448,000	31,360,000
5	ศรีประจันต์	13	7	3,500	227,500	13	25	87,500	6,125,000
6	ดอนเจดีย์	1	1	500	32,500	8	6	21,000	1,470,000
7	สองพี่น้อง	5	9	4,500	292,500	11	29	101,500	7,105,000
8	สามชุก	4	7	3,500	227,500	26	207	724,500	50,715,000
9	อู่ทอง	3	11	5,500	357,500	3	15	52,500	3,675,000
10	หนองหญ้าไซ	-	-	-	-	-	-	-	-
รวม		78	129	64,500	4,192,500	92	434	1,519,000	106,330,000

สัตว์น้ำ		10. ปลาตะเพียนขาว				11. ปลาสลิด			
ที่	อำเภอ	จำนวน (ฟาร์ม)	เนื้อที่ เลี้ยงรวม (ไร่)	ผลผลิต (กก./ปี)	มูลค่า (บาท)	จำนวน (ฟาร์ม)	เนื้อที่ เลี้ยงรวม (ไร่)	ผลผลิต (กก./ปี)	มูลค่า (บาท)
1	เมืองสุพรรณบุรี	44	93	23,250	883,500	12	55	44,000	2,860,000
2	เดิมบางนางบวช	75	50	12,500	475,000	4	7	5,600	364,000
3	ด่านช้าง	58	49	12,250	465,500	-	-	-	-
4	บางปลาม้า	24	105	26,250	997,500	12	123	98,400	6,396,000
5	ศรีประจันต์	24	13	3,250	123,500	2	1	800	52,000
6	ดอนเจดีย์	10	15	3,750	142,500	14	40	32,000	2,080,000
7	สองพี่น้อง	27	115	28,750	1,092,500	9	50	40,000	2,600,000
8	สามชุก	58	67	16,750	636,500	-	-	-	-
9	อู่ทอง	11	13	3,250	123,500	1	7	5,600	364,000
10	หนองหญ้าไซ	33	48	12,000	456,000	-	-	-	-
รวม		364	568	142,000	5,396,000	54	283	226,400	14,716,000

สัตว์น้ำ		12. ปลาเลี้ยงในบ่อ				13. ปลากราย			
ที่	อำเภอ	จำนวน (ฟาร์ม)	เนื้อที่ เลี้ยงรวม (ไร่)	ผลผลิต (กก./ปี)	มูลค่า (บาท)	จำนวน (ฟาร์ม)	เนื้อที่ เลี้ยงรวม (ไร่)	ผลผลิต (กก./ปี)	มูลค่า (บาท)
1	เมืองสุพรรณบุรี	14	35	12,250	306,250	1	7	10,150	710,500
2	เดิมบางนางบวช	5	6	2,100	52,500	-	1	1,450	101,500
3	ด่านช้าง	-	-	-	-	-	-	-	-
4	บางปลาม้า	8	42	14,700	367,500	6	13	18,850	1,319,500
5	ศรีประจันต์	2	1	350	8,750	6	13	18,850	1,319,500
6	ดอนเจดีย์	-	-	-	-	1	1	1,450	101,500
7	สองพี่น้อง	4	17	5,950	148,750	16	80	116,000	8,120,000
8	สามชุก	1	1	350	8,750	-	-	-	-
9	อู่ทอง	2	24	8,400	210,000	-	6	8,700	609,000
10	หนองหญ้าไซ	-	-	-	-	-	-	-	-
รวม		36	126	44,100	1,102,500	30	121	175,450	12,281,500

สัตว์น้ำ		14. กบ				15. ตะพาบน้ำ			
ที่	อำเภอ	จำนวน (ฟาร์ม)	เนื้อที่ เลี้ยงรวม (ไร่)	ผลผลิต (กก./ปี)	มูลค่า (บาท)	จำนวน (ฟาร์ม)	เนื้อที่ เลี้ยงรวม (ไร่)	ผลผลิต (กก./ปี)	มูลค่า (บาท)
1	เมืองสุพรรณบุรี	22	12	43,200	2,808,000	2	50	50,000	3,250,000
2	เดิมบางนางบวช	7	3	10,800	702,000	3	3	10,800	702,000
3	ด่านช้าง	-	-	-	-	-	-	-	-
4	บางปลาม้า	16	7	25,200	1,638,000	1	7	23,100	1,501,500
5	ศรีประจันต์	3	2	7,200	468,000	2	2	7,200	468,000
6	ดอนเจดีย์	6	6	21,600	1,404,000	2	6	12,365	803,725
7	สองพี่น้อง	7	3	10,800	702,000	2	5	18,000	1,170,000
8	สามชุก	6	1	3,600	234,000	3	3	7,315	475,475
9	อู่ทอง	5	2	7,200	468,000	1	1	3,600	234,000
10	หนองหญ้าไซ	2	1	3,600	234,000	2	2	7,200	468,000
รวม		74	37	133,200	8,658,000	18	79	139,580	9,072,700

สัตว์น้ำ		16. จระเข้				รวมทั้งจังหวัด			
ที่	อำเภอ	จำนวน (ฟาร์ม)	เนื้อที่ เลี้ยงรวม (ไร่)	ผลผลิต (กก./ปี)	มูลค่า (บาท)	จำนวน (ฟาร์ม)	เนื้อที่ เลี้ยงรวม (ไร่)	ผลผลิต (กก./ปี)	มูลค่า (บาท)
1	เมืองสุพรรณบุรี	2	1.4	1,209	-	989	2,918	2,853,319	193,375,600
2	เดิมบางนางบวช	7	1.1	265	-	555	593	502,765	34,392,550
3	ด่านช้าง	3	1.1	550	-	133	102	48,100	1,893,100
4	บางปลาม้า	2	1.2	1,870	-	2,185	16,720	16,573,530	1,615,969,800
5	ศรีประจันต์	3	0.3	520	-	197	406	656,920	55,463,800
6	ดอนเจดีย์	2	0.3	1,134	-	241	1,365	2,809,589	289,674,675
7	สองพี่น้อง	2	0.4	1,188	-	2,456	20,608	28,172,548	3,013,633,300
8	สามชุก	2	0.4	110	-	464	783	1,186,125	81,723,625
9	อู่ทอง	1	0.3	112	-	532	2,549	3,705,062	347,542,850
10	หนองหญ้าไซ	1	0.0	279	-	82	99	65,479	2,879,600
รวม		25	6.4	7,237	-	7,863	46,145.4	56,573,437	5,636,548,900

หมายเหตุ : ข้อมูลรวมทั้งจังหวัด **ยังไม่รวม**ผลผลิตจระเข้

ที่มา : สำนักงานประมงจังหวัดสุพรรณบุรี (ข้อมูล ณ พฤษภาคม 2567)

ข้อมูลการรับรองมาตรฐานสินค้าเกษตรปลอดภัยของจังหวัด

ปริมาณสินค้าเกษตรที่ได้รับรองมาตรฐาน แบ่งเป็น

1. มาตรฐานเกษตรอินทรีย์ ได้แก่

พื้นที่เกษตรอินทรีย์ 461.08 ไร่ เกษตรกร 80 ราย จำนวน 81 แปลง/ฟาร์ม

1) การรับรองมาตรฐานเกษตรอินทรีย์แบบมีส่วนร่วม (PGS)

- ส.ป.ก. 15 ไร่ เกษตรกร 15 ราย/แปลง
- สนง.เกษตรจังหวัด 25.75 ไร่ เกษตรกร 9 ราย/แปลง

2) มาตรฐานเกษตรอินทรีย์ : มกช. 9000-2564 (Organic Thailand)

2.1) พืชผัก ไม้ผล : พื้นที่ 144.081 ไร่ เกษตรกร 41 ราย/ 42 แปลง

2.2) ข้าว :

- แบบรายเดี่ยว 13 ราย/แปลง พื้นที่ 106.25 ไร่

2.3) ปศุสัตว์ : พื้นที่ 170 ไร่ จำนวน 2 ราย/แปลง/ฟาร์ม (พืชอาหารสัตว์ , ไก่ไข่)

2. มาตรฐานการปฏิบัติทางการเกษตรที่ดี GAP

1) พืช 3,935.26 ไร่ เกษตรกร 818 ราย 681 แปลง

- ข้าว พื้นที่ 2,184.25 ไร่ เกษตรกร 15 กลุ่ม สมาชิก 183 ราย

- Grain : พื้นที่ 1,877.50 ไร่ เกษตรกร 12 กลุ่ม สมาชิก 160 ราย

- Seed : พื้นที่ 306.75 ไร่ เกษตรกร 3 กลุ่ม สมาชิก 23 ราย

- พืชผักไม้ผลพื้นที่ 1,751.01 ไร่ เกษตรกร 285 ราย 363 แปลง

2) ประมง เกษตรกร จำนวน 933 ราย/ฟาร์ม

3) ปศุสัตว์ จำนวน 584 ราย/ฟาร์ม

3. มาตรฐานผลิตภัณฑ์ข้าว Q จำนวน 2 ราย ได้แก่ บริษัทข้าว ซี พี จำกัด (โรงงานข้าวสุพรรณบุรี)

และสหกรณ์การเกษตรดอนเจดีย์ จำกัด

ศูนย์ข้าวชุมชนจังหวัดสุพรรณบุรี

ตารางที่ 55 รายชื่อศูนย์ข้าวชุมชน จังหวัดสุพรรณบุรี

ลำดับ ที่	รหัสทะเบียน	วันที่ต่อ ทะเบียน	ปีที่ จัดตั้ง	ชื่อศูนย์ข้าวชุมชน	ที่ตั้ง				ชื่อ-สกุล ประธาน	เบอร์โทร	สมาชิก	พื้นที่
					เลขที่	หมู่ที่	ตำบล	อำเภอ				
1	7201070001	22/11/2564	2559	ศูนย์ข้าวชุมชนตำบลคอนตาล	83	4	คอนตาล	เมือง	นายสมเกียรติ จิวเชื้อพันธ์	089-2600715	26	386
2	7201120002	19/11/2564	2556	ศูนย์ข้าวชุมชนบ้านหนองขาม	502/2	3	สนามคลี	เมือง	นายสุเมศ ฉิมเพ็ชร	081-7636129	32	294.1
3	7201170003	18/11/2564	2555	ศูนย์ข้าวชุมชนกลุ่มร่วมใจพัฒนาบ้าน สวนแดง	419/1	4	สวนแดง	เมือง	นายมานะ รอดเชียงล้ำ	089-5473233	52	445
4	7202060004	15/11/2564	2544	ศูนย์ข้าวชุมชนบ้านขุยโพธิ์	45	4	ทุ่งคลี	เดิมบางนางบวช	นายผดุง ไขน้อย	081-7580411	42	850
5	7205040005		2554	ศูนย์ข้าวชุมชนบ้านท่าคอย	100	4	บางงาม	ศรีประจันต์	นายณัฐวุฒิ ส่งเสริม	090-1427887	23	500
6	7205020006	2/11/2564	2554	ศูนย์ข้าวชุมชนบ้านยางชาติม	197	2	บ้านกร่าง	ศรีประจันต์	นายสุพจน์ เพ็งสุวรรณ	081-0158678	20	200
7	7205020007	4/11/2564	2543	ศูนย์ข้าวชุมชนหมู่บ้านโพธิ์ศรีเจริญ 1	123/1	6	บ้านกร่าง	ศรีประจันต์	นายสัญญา จงประจันต์	089-5472565	20	210
8	7206030008	3/11/2564	2559	ศูนย์ข้าวชุมชนชิวาราม	19	1	ไร่รถ	ดอนเจดีย์	นางอุไทย ศูนย์ศรี	081-0084549	33	355.5
9	7206010009	23/11/2564	2554	ศูนย์ข้าวชุมชนวัดใหม่ราษฎร์บำรุง	108	1	ดอนเจดีย์	ดอนเจดีย์	นายประสาร วงษ์มา	086-1704455	27	668
10	7208070010	6/12/2564	2544	ศูนย์ข้าวชุมชนโครงการเมล็ดพันธุ์ข้าว ชุมชนหมู่ 4	55/2	4	กระเสี้ยว	สามชุก	นายสมยศ ภมรพล	081-8169497	50	2000
11	7209090011	23/11/2564	2548	ศูนย์ข้าวชุมชนบ้านหนองงูเหลือม	275	9	พลับพลาไชย	อู่ทอง	นายอุบล ศรีบุญเพ็ง	085-7012682	28	753
12	7209040012	23/11/2564	2559	ศูนย์ข้าวชุมชนตำบลบ้านดอน	171	6	บ้านดอน	อู่ทอง	นางปราณี ออเพชร	081-0154553	20	200
13	7210030013	20/12/2564	2543	ศูนย์ข้าวชุมชนบ้านหนองจิกยาว	108	2	หนองโพธิ์	หนองหญ้าไซ	นายวงศ์ ธีญญเจริญ	098-9420608	23	784
14	7210000014	8/11/2564	2547	ศูนย์ข้าวชุมชนบ้านบ่อหว่า	159	3	หนองหญ้าไซ	หนองหญ้าไซ	นายลำตวน แก้วเกตุ	062-4603271	20	200
15	7209110015	19/11/2564	2552	ศูนย์ข้าวชุมชนบ้านโคกยายเกตุ	35	7	เจดีย์	อู่ทอง	นายชัชวาลย์ จันทร์ฉาย	089-8159835	40	200
16	7208040016	4/11/2564	2544	ศูนย์ข้าวชุมชนกลุ่มผู้ผลิตเมล็ดพันธุ์ ข้าวบ้านโป่งแดง	54/1	2	หนองผักนาก	สามชุก	นายนิมิตร สว่างศรี	086-7650822	40	800
17	7206020017	3/11/2564	2557	ศูนย์ข้าวชุมชนสหกรณ์การเกษตร ดอนเจดีย์ จำกัด	9/2	3	หนองสาหร่าย	ดอนเจดีย์	นายไตรศักดิ์ ภูมั่ง	063-1617472	31	784
18	7206010018	17/11/2564	2555	ศูนย์ข้าวชุมชนรักษ์ดอนเจดีย์	155/1	6	ดอนเจดีย์	ดอนเจดีย์	นายกำพล ทองโสภากา	087-1519610	20	389

ลำดับ ที่	รหัสทะเบียน	วันที่ต่อ ทะเบียน	ปีที่ จัดตั้ง	ชื่อศูนย์ข้าวชุมชน	ที่ตั้ง				ชื่อ-สกุล ประธาน	เบอร์โทร	สมาชิก	พื้นที่
					เลขที่	หมู่ที่	ตำบล	อำเภอ				
19	7202070019	3/11/2564		ศูนย์ข้าวชุมชนศูนย์ส่งเสริมข้าวพันธุ์ดี บ้านเจ็ดอาร์	33/2	3	โคกช้าง	เดิมบางนางบวช	นายเจริญ ปานา	089-0850355	20	200
20	7202020020	17/11/2564	2559	ศูนย์ข้าวชุมชนบ้านท่าเตียน	42/1	11	เดิมบาง	เดิมบางนางบวช	นายถาวร คำแดง	094-7783226	102	2,532.2
21	7202060022	16/11/2564	2544	ศูนย์ข้าวชุมชนกุ่มโคก	181/3	5	ทุ่งคลี	เดิมบางนางบวช	นายณรงค์ มังกรราช	063-1384552	20	350
22	7202070023	15/11/2564	2544	ศูนย์ข้าวชุมชนบ้านห้วยหวาย	9	2	โคกช้าง	เดิมบางนางบวช	นางณัฐนิชา ดอกมะสังข์	081-8583548	20	580
23	7202060025	15/11/2564	2544	ศูนย์ข้าวชุมชนบ้านคูเมือง	82	2	ทุ่งคลี	เดิมบางนางบวช	นายเชียม สวนดอกไม้	081-7450929	20	200
24	7201170026	18/11/2564	2545	ศูนย์ข้าวชุมชนบ้านสวนแดง	22/2	4	สวนแดง	เมือง	นายพิชิต เกียรติสมพร	089-1742512	20	337
25	7201110027	18/11/2564	2544	ศูนย์ข้าวชุมชนบ้านหัวไม้ซุง	96/2	3	ดอนโพธิ์ทอง	เมือง	นายอุทร รูปโถม	089-0636140	30	800
26	7205050028	20/12/2564	2544	ศูนย์ข้าวชุมชนบ้านกระพุ่มดำน	176/3	7	ดอนปुरु	ศรีประจันต์	นายรัฐพล เรืองศรี	089-0728179	22	415
27	7208060029	17/11/2564	2544	ศูนย์ข้าวชุมชนบ้านเนินมหาเศรษฐี	75	3	หนองสะเดา	สามชุก	นายวิชา ทองโสภา	089-0358452	20	200
28	7204020030	1/11/2564	2556	ศูนย์ข้าวชุมชนบ้านตะลุ่มบ้านหมี		12	มะขามล้ม	บางปลาม้า	น.ส.พรประภา สมตริก	082-7505609	20	512
29	7207020031	2/11/2564	2564	ศูนย์ข้าวชุมชนบางเลน	290	1	บางเลน	สองพี่น้อง	นายประเสริฐ จันทร์ตรี	089-0046846	20	200
30	7205060032	16/11/2564	2564	ศูนย์ข้าวชุมชนศูนย์ส่งเสริมและผลิต พันธุ์ข้าวชุมชน หมู่ 7 ต. ปลายนา	66	7	ปลายนา	ศรีประจันต์	นายยม ทองนวล	081-6522578	20	200
31	7205060033	8/11/2564	2549	ศูนย์ข้าวชุมชนบ้านลำพันบอง	60	4	หนองโพธิ์	หนองหญ้าไซ	นายพนม ระโหลฐาน	061-6595080	35	335
32	7205060034	9/11/2564	2554	ศูนย์ข้าวชุมชนนิคมเกษตรข้าวบ้านช้าง บางตาเถร	161	4	บ้านช้าง	สองพี่น้อง	นางชวนชื่น บุญเดช	089-9192232	50	800
33	7205060035	1/11/2564	2549	ศูนย์ข้าวชุมชนบ้านหนองแขยง	47	8	ไผ่กองดิน	บางปลาม้า	นายวาริ น้อยสำเนียง	086-9964948	20	527
34	7210040036	22/11/2564	2555	ศูนย์ข้าวชุมชนบ้านโคกพระ	94/1	2	แจรงาม	หนองหญ้าไซ	นายสายชล เมฆฉาย	085-2980443	27	1000
35	7206020037	20/12/2564	2563	ศูนย์ข้าวชุมชนตำบลหนองสาหร่าย	446	10	หนองสาหร่าย	ดอนเจดีย์	นายบุญศรี มณีวงษ์	081-9818227	21	403
36	7208060038	24/11/2564	2563	ศูนย์ข้าวชุมชนบ้านสระยายชี	53	8	หนองสะเดา	สามชุก	นางธัญญลักษณ์ มังกลี	092-8389771	20	300
37	7207080039	18/11/2564	2563	ศูนย์ข้าวชุมชนตำบลเนินพระปรางค์	59/1	4	เนินพระปรางค์	สองพี่น้อง	น.ส.อุไร อินทร์ทองน้อย	099-0615342	22	200
38	7207050040	22/11/2564	2563	ศูนย์ข้าวชุมชนตำบลบ้านกุ่ม	94	3	บ้านกุ่ม	สองพี่น้อง	นายสายชล ครุฑใจกล้า	084-7692941	20	462
39	7207120041	17/11/2564	2563	ศูนย์ข้าวชุมชนนาดี มีสุข ตำบลทุ่งคอก	111/1	15	ทุ่งคอก	สองพี่น้อง	นางบุญปลุก งามจุล	081-7031149	21	500
40	7207060042	3/11/2564	2563	ศูนย์ข้าวชุมชนตำบลหัวโพธิ์	111	13	หัวโพธิ์	สองพี่น้อง	นายสาโรจน์ คงสีตี	087-1648354	22	245

ลำดับ ที่	รหัสทะเบียน	วันที่ต่อ ทะเบียน	ปีที่ จัดตั้ง	ชื่อศูนย์ข่าวชุมชน	ที่ตั้ง				ชื่อ-สกุล ประธาน	เบอร์โทร	สมาชิก	พื้นที่
					เลขที่	หมู่ที่	ตำบล	อำเภอ				
41	7209050043	24/11/2564	2563	ศูนย์ข่าวชุมชนตำบลยั้งทะเลลาย	51	2	ยั้งทะเลลาย	อุ้มทอง	นายทองดี โพธิ์ทอง	081-0163158	23	200
42	7205020044	24/12/2564	2563	ศูนย์ข่าวชุมชนดอนโพธิ์	222/1	2	บ้านกร่าง	ศรีประจันต์	นายกอบชัย สมจิตร	086-5146518	21	200
43	7205040045	5/11/2564	2563	ศูนย์ข่าวชุมชนบ้านหนองเพียร	44	2	บางงาม	ศรีประจันต์	นางสายทอง แจ่มใจ	081-0123105	20	202
44	7206010046	17/11/2564	2563	ศูนย์ข่าวชุมชนบ้านราษฎร์บำรุง	38/1	2	ดอนเจดีย์	ดอนเจดีย์	นางบรรจบ มณีวงษ์	081-3842740	20	382
45	7208030047	1/11/2564	2563	ศูนย์ข่าวชุมชนบ้านคลองขอม	88	3	สามชุก	สามชุก	น.ส.ขวัญธิดา ฉัตรทอง	081-0088648	20	396
46	7205030048	8/11/2564	2563	ศูนย์ข่าวชุมชนมดแดง หมู่ 1	72/3	1	มดแดง	ศรีประจันต์	นายภาคศกร นวมทอง	086-6683830	35	742
47	7205040049	22/11/2564	2563	ศูนย์ข่าวชุมชน ต.บางงาม ม.5	75	5	บางงาม	ศรีประจันต์	นายประทีป มากทรัพย์	081-8586922	21	200
48	7208030050	2/11/2564	2563	ศูนย์ข่าวชุมชนต.สามชุก ม.4,5	56/4	4	สามชุก	สามชุก	นายยุพิน เดียวกี	081-0101192	20	376
49	7208050051	23/11/2564	2563	ศูนย์ข่าวชุมชนบ้านท่าตาจรวง	47	6	บ้านสระ	สามชุก	นายจกกล เพ็ญพุ่ม	087-0697861	20	473
50	7208050052	8/11/2564	2563	ศูนย์ข่าวชุมชนบ้านดงโมกข์	22	8	บ้านสระ	สามชุก	นายสมเกียรติ สว่างศรี	086-1709564	31	425
51	7206010053	22/11/2564	2563	ศูนย์ข่าวชุมชนบ้านดอนเจดีย์	787	5	ดอนเจดีย์	ดอนเจดีย์	นายเข้า จำปาสัก	086-0026841	21	268
52	7205070054	8/11/2564	2563	ศูนย์ข่าวชุมชนบ้านวัดเกาะ - ดงขี้เหล็ก	173	6	วังหว่า	ศรีประจันต์	นายคมน์ แจ่มแจ่ม	081-9958909	23	362
53	7202080056	17/11/2564	2563	ศูนย์ข่าวชุมชนบ้านเขาศรี	38/2	1	หัวเขา	เดิมบางนางบวช	นายชลิต หอมยามเย็น	086-7994054	27	565
54	7208020058	1/11/2564	2563	ศูนย์ข่าวชุมชนบ้านวังลึก,ย่านยาว	70	8	วังลึก	สามชุก	นายพงษ์ศักดิ์ คำเจริญ	087-0917372	20	240
55	7205080059	17/11/2564	2563	ศูนย์ข่าวชุมชนบ้านลาดป้อม	63/9	5	วังน้ำซับ	ศรีประจันต์	นายทองหล่อ แสงอินทร์	085-2624718	20	221
56	7205050060	1/11/2564	2563	ศูนย์ข่าวชุมชนตำบลดอนปुरु	80/5	6	ดอนปुरु	ศรีประจันต์	นายสมพร จินสุกแสง	089-5344495	21	292
57	7205030061	22/11/2564	2563	ศูนย์ข่าวชุมชนบ้านดงตาล	107/1	4	วังยาง	ศรีประจันต์	นางภานิตา ศรีทอง	095-3184794	20	375
58	7205050062	20/12/2564	2563	ศูนย์ข่าวชุมชนบ้านโพธิ์นฤมิตร	58/2	4	ดอนปुरु	ศรีประจันต์	นายฉ่ำ แสงอินทร์	081-1902504	20	200
59	7201110064	19/11/2564	2563	ศูนย์ข่าวชุมชนบ้านหนองลาน	51/1	6	ดอนโพธิ์ทอง	เมือง	นายเชวง พวงทองใบ	082-2999735	30	415.25
60	7205060065	24/11/2564	2563	ศูนย์ข่าวชุมชนบ้านคลองชะอม	71	7	ปลายนา	ศรีประจันต์	นายสัมฤทธิ์ ครองตน	087-3486259	20	293
61	7205030066	23/11/2564	2563	ศูนย์ข่าวชุมชนบ้านกระดาศ	48/2	3	มดแดง	ศรีประจันต์	นางไกล่รุ่ง แก้วเจริญ	087-7522160	21	255
62	7204060067	2/11/2564	2563	ศูนย์ข่าวชุมชนตำบลสาละ ม.5	37	5	สาละ	บางปลาหมอ	นายสมพงษ์ สังข์สุวรรณ	099-3426800	47	1,357.2
63	7204060068	2/11/2564	2563	ศูนย์ข่าวชุมชนบ้านสาละ	277/1	8	สาละ	บางปลาหมอ	นายมลชัย มีแก้ว	095-5609139	21	593
64	7205010069	3/11/2564	2563	ศูนย์ข่าวชุมชนบ้านสะพานหลวง	20/1	4	ศรีประจันต์	ศรีประจันต์	นางกนกวรรณ บุญจง	086-1648262	20	446

ลำดับ ที่	รหัสทะเบียน	วันที่ต่อ ทะเบียน	ปีที่ จัดตั้ง	ชื่อศูนย์ข่าวชุมชน	ที่ตั้ง				ชื่อ-สกุล ประธาน	เบอร์โทร	สมาชิก	พื้นที่
					เลขที่	หมู่ที่	ตำบล	อำเภอ				
65	7208050070	23/11/2564	2563	ศูนย์ข่าวชุมชนบ้านสระ	126	1	บ้านสระ	สามชุก	นายแล กล้าหาญ	087-1708871	20	200
66	7208030071	2/11/2564	2563	ศูนย์ข่าวชุมชนต.สามชุก ม.2	528/5	2	สามชุก	สามชุก	นายประเสริฐ สว่างศรี	065-5925110	21	307
67	7201140072	20/12/2564	2563	ศูนย์ข่าวชุมชนบ้านหนองศาลา	313/1	3	ตลิ่งชัน	เมือง	นายวศิลป์ เผือกพันธุ่มุข	064-9365784	33	545
68	7208030073	1/11/2564	2563	ศูนย์ข่าวชุมชนต.สามชุก ม.1	112/4	1	สามชุก	สามชุก	นายตรงค์ฤทธิ์ ท้าวลา	098-2153168	30	536
69	7205030074	4/11/2564	2563	ศูนย์ข่าวชุมชนวังพลับใต้	108	7	มดแดง	ศรีประจันต์	นายเกริกชัย แดงโต	084-4140724	20	210
70	7205020075	22/11/2564	2563	ศูนย์ข่าวชุมชนบ้านละหาร	208/1	1	บ้านกร่าง	ศรีประจันต์	นายมงคล เรืองสมบูรณ์	089-5497356	29	472
71	7209030076	19/11/2564	2563	ศูนย์ข่าวชุมชนม.5 ต.จรเข้สามพัน	355/1	5	จรเข้สามพัน	อุทุมพร	นายปัญญา ไคร้ครวญ	080-4322003	20	200
72	7206050077	24/11/2564	2563	ศูนย์ข่าวชุมชนบ้านหนองโสน	11	8	ทะเลบก	ดอนเจดีย์	นายพิศณุพงศ์ ช่างเกวียนดี	092-9535366	21	306
73	7205040078	24/11/2564	2563	ศูนย์ข่าวชุมชนบ้านรางหางม้า	166/2	1	ปลายนา	ศรีประจันต์	นายณัฐวัฒน์ อินทโชติ	098-4718845	22	220
74	7210050079	8/11/2564	2563	ศูนย์ข่าวชุมชนหนองขาม	516/1	7	หนองขาม	หนองหญ้าไซ	นายสมศักดิ์ ทองสุกใส	082-2977284	26	311
75	7210060080	8/11/2564	2563	ศูนย์ข่าวชุมชนทัพหลวง	87	7	ทัพหลวง	หนองหญ้าไซ	นายสมศักดิ์ ศรีโมรา	091-2732889	33	405
76	7201140081	1/12/2564	2563	ศูนย์ข่าวชุมชนบ้านหนองบัว	333	7	ตลิ่งชัน	เมือง	นายวัชรินทร์ เกิดเอี่ยม	081-2595693	50	1,268
77	7202030082	24/11/2564	2563	ศูนย์ข่าวชุมชนท่านางเรียง	66	5	นางบวช	เดิมบางนางบวช	นายมานิช เกรียวงษ์	094-3914425	21	315.75
78	7202130083	27/12/2564	2563	ศูนย์ข่าวชุมชนรวมพลรวมพลังสร้าง ความยั่งยืน	17	2	ยางนอน	เดิมบางนางบวช	นายสมภพ ดาวเรือง	089-0298214	42	1,200
79	7201190084	3/11/2564	2563	ศูนย์ข่าวชุมชนบ้านห้วยหมาก	70/3	2	โพธิ์พระยา	เมือง	นายอำไพพล นิลน้ำคำ	081-2977417	32	485.75
80	7201120085	15/11/2564	2563	ศูนย์ข่าวชุมชนบ้านบึงหมูใหม่	6/1	1	บ้านโพธิ์	เมือง	นายเฉลิม นิมนวล	087-1562827	20	174.3
81	7210030086	8/11/2564	2563	ศูนย์ข่าวชุมชนหนองกระโดนมน	66	11	หนองโพธิ์	หนองหญ้าไซ	นายทรงพล แสงสว่าง	081-7807219	20	200
82	7210020087	8/11/2564	2563	ศูนย์ข่าวชุมชนหนองราชวัตร	164	8	หนองราชวัตร	หนองหญ้าไซ	นายฝ้าย สุทะปัญญา	089-5385473	20	200
83	7204050088	24/12/2564	2563	ศูนย์ข่าวชุมชนกฤษณา	173	1	กฤษณา	บางปลาหม้า	นายยงยุทธ ภูระหงษ์	081-2593493	24	650
84	7204040089	2/12/2564	2563	ศูนย์ข่าวชุมชนต.บางใหญ่	105/1	8	บางใหญ่	บางปลาหม้า	นายทรงวุฒิ นิยมทอง	089-2543247	20	200
85	7204040090	25/11/2564	2563	ศูนย์ข่าวชุมชนบ้านลำบัว	91/1	9	โคกคราม	บางปลาหม้า	นายสมใจ อภิเดช	086-5411501	22	380
86	7204030091	27/12/2564	2563	ศูนย์ข่าวชุมชนต.ตะค่า ม.7	105	7	ตะค่า	บางปลาหม้า	นายมนตรี ศรีสังข์งาม	084-4585710	26	721
87	7204030092	2/12/2564	2563	ศูนย์ข่าวชุมชนบ้านตะค่า	87/8	4	ตะค่า	บางปลาหม้า	นายกมล พิทักษ์วงษ์	084-3611006	20	200
88	7207130093	4/11/2565	2565	ศูนย์ข่าวชุมชนสองพี่น้องร่วมใจ	76/3	4	หนองบ่อ	สองพี่น้อง	นายสุธี โพธิ์อุบล	081-8513441	21	477

ลำดับ ที่	รหัสทะเบียน	วันที่ต่อ ทะเบียน	ปีที่ จัดตั้ง	ชื่อศูนย์ข่าวชุมชน	ที่ตั้ง				ชื่อ-สกุล ประธาน	เบอร์โทร	สมาชิก	พื้นที่
					เลขที่	หมู่ที่	ตำบล	อำเภอ				
89	7207030094	4/11/2565	2565	ศูนย์ข่าวชุมชนตำบลบางตาเถร	178	7	บางตาเถร	สองพี่น้อง	นายเขตตะวัน คำเนื้อดี	098-2812373	20	515.25
90	7204020095	4/11/2565	2565	ศูนย์ข่าวชุมชนบ้านโพธิ์ศรี 312	24/1	12	บางปลาม้า	บางปลาม้า	นายเฉลา นิลวรรณ	081-2567371	25	848
91	7209090096	4/11/2565	2565	ศูนย์ข่าวชุมชนบ้านหนองกุฎี	213	7	พลับพลาไชย	อุทอง	นายใจเพชร หงษ์เวียงจันทร์	086-7902347	20	340
92	7202130097	28/12/2565	2565	ศูนย์ข่าวชุมชนบ้านท่ามะนาว	50	4	ยางนอน	เดิมบางนางบวช	นายชำนาญ สวนดอกไม้	091-8016093	20	400
93	7209060098	28/12/2565	2565	ศูนย์ข่าวชุมชนตำบลดอนมะเกลือ	103	8	ดอนมะเกลือ	อุทอง	นายประสงค์ แร่ใจดี	063-5425626	29	509
94	7209070099	28/12/2565	2565	ศูนย์ข่าวชุมชนหนองไธ้	115	11	หนองไธ้	อุทอง	นายพูนพิพัฒน์ โรจน์บุญถึง	084-9246986	24	398
95	7209080100	28/12/2565	2565	ศูนย์ข่าวชุมชนบ้านสระกร่าง	275	4	ดอนคา	อุทอง	นายรัตน มั่นมา	086-0754140	47	376
96	7209010101	28/12/2565	2565	ศูนย์ข่าวชุมชนตำบลอุทอง	17	2	อุทอง	อุทอง	น.ส.จิรวรรณ หลีกเพชร	085-4278696	30	415.2
97	7209020102	28/12/2565	2565	ศูนย์ข่าวชุมชนสระยายโสม	227	4	สระยายโสม	อุทอง	นายณัฐภาคย์ เสียมใจดี	061-5328261	47	667
98	7209120103	28/12/2565	2565	ศูนย์ข่าวชุมชนตำบลสระพังลาน	54	6	สระพังลาน	อุทอง	นายชินนทร์ พอค้า	081-7577811	25	583.5
99	7209130104	28/12/2565	2565	ศูนย์ข่าวชุมชนตำบลกระเจัน	13	3	กระเจัน	อุทอง	นายลาวัลย์ โพธิ์ศรีทอง	087-1636417/ 061-5758386	37	583.9
100	7209040105	28/12/2565	2565	ศูนย์ข่าวชุมชนตำบลบ้านดอน ม.6	60	6	บ้านดอน	อุทอง	นายอนุชิต แก้วเพชร	083-2079179	26	400
101	7207140106	28/12/2565	2565	ศูนย์ข่าวชุมชนบ่อสุพรรณ	159	10	บ่อสุพรรณ	สองพี่น้อง	นายอำพล จงสมบูรณโกศา	081-8174287	61	925.9
102	7207120107	28/12/2565	2565	ศูนย์ข่าวชุมชนบ้านนอกลองตอง	34	9	ทุ่งคอก	สองพี่น้อง	นายชัย เขียวสะอาด	063-2608704	119	1,811
103	7206040108	28/12/2565	2565	ศูนย์ข่าวชุมชนตำบลสระกระโจม	119/4	4	สระกระโจม	ดอนเจดีย์	นายรวย พลาลัยหาร	098-8265154	28	415
104	7209050109		2565	ศูนย์ข่าวชุมชนคุ้มทะเล ม.3	56	3	คุ้มทะเล	อุทอง	นายสมร คงหอม	081-2502687	24	327.30
105	7209100110		2565	ศูนย์ข่าวชุมชนบ้านช้าง	253	8	บ้านช้าง	อุทอง	น.ส.นิยม ทำจะดี	089-8065830	51	921.10
106	7202040111	1/03/2566	2566	ศูนย์ข่าวชุมชนบ้านห้วยมะระ	69	7	เขาดิน	เดิมบางนางบวช	นางกชกร ผลโกชน์	094-8946428	20	206
107	7202110112	3/11/2566	2566	ศูนย์ข่าวชุมชนคนป่าสะแก-วังศรีราช	9	2	วังศรีราช	เดิมบางนางบวช	น.ส.วรรณ พวงมาลี	085-2900839	31	476
108	7205010113	10/01/2567	2567	ศูนย์ข่าวชุมชนบ้านสะพานเพชร	29/1	4	ศรีประจันต์	ศรีประจันต์	นายประสาร เพชรมอญ	063-2165621	20	756
109	7205010114	10/01/2567	2567	ศูนย์ข่าวชุมชนวัดปลายนา	9/1	4	ศรีประจันต์	ศรีประจันต์	นายอนันต์ อานมณี	084-7288671	21	756
110	7205080115	10/01/2567	2567	ศูนย์ข่าวชุมชนตำบลวังน้ำซับ	111/3	1	วังน้ำซับ	ศรีประจันต์	นายสาธิต สุวรรณประทีป	081-0115966	20	613
111	7205020116	10/01/2567	2567	ศูนย์ข่าวชุมชนบ้านปู่เจ้า	57/1	4	บ้านกร่าง	ศรีประจันต์	นายชลิต วงษ์จันทร์	082-2980919	22	583

ลำดับ ที่	รหัสทะเบียน	วันที่ต่อ ทะเบียน	ปีที่ จัดตั้ง	ชื่อศูนย์ข้าวชุมชน	ที่ตั้ง				ชื่อ-สกุล ประธาน	เบอร์โทร	สมาชิก	พื้นที่
					เลขที่	หมู่ที่	ตำบล	อำเภอ				
112	7205070117	10/01/2567	2567	ศูนย์ข้าวชุมชนบ้านดงซีเหล็ก	85/4	4	วังห้ว	ศรีประจันต์	นายลมัย โต๊ะนิม	088-3305554	28	789
113	720807/0118	15/02/2567	2567	ศูนย์ข้าวชุมชนบ้านดอนไร่	55/5	7	กระเสียว	สามชุก	นายพงษ์ศักดิ์ มีชนะนะ	087-9369376	20	376
114	720601/0119	15/02/2567	2567	ศูนย์ข้าวชุมชนหนองโกพัฒนา	217	6	ดอนเจดีย์	ดอนเจดีย์	นายสุรียา ศรีโพธิ์ทอง	085-4919007	26	344
115	720603/0120	7/03/2567	2567	ศูนย์ข้าวชุมชนตำบลไร่รถ	180	2	ไร่รถ	ดอนเจดีย์	นายสรสิทธิ์ นันทธร	081-8031299	29	596
											3,155	56,314
ศูนย์ข้าวชุมชนที่ยังไม่ออกใบรับรองการขึ้นทะเบียน												
116	720909/121	21/03/2567	2567	ศูนย์ข้าวชุมชนบ้านช้าง หมู่ 3	164	3	พลับพลาไชย	อุทุม	นายบัณฑิตขุฑู ศรีบุญเพ็ง	095-0627606	78	1,490
117	720909/122	21/03/2567	2567	ศูนย์ข้าวชุมชนบ้านหนองโคก	5	4	พลับพลาไชย	อุทุม	น.ส.จันทจุฑา จำปาทอง	090-7652790	31	648
118	720909/123	21/03/2567	2567	ศูนย์ข้าวชุมชนบ้านขุนบุญมา	97	14	พลับพลาไชย	อุทุม	นางสำเนียง แซ่ว่อง	081-7053020	31	531
119		17/04/2567	2567	ศูนย์ข้าวชุมชนไร่ in one	93	4	บ้านช้าง	อุทุม	นายสมพงษ์ ปางรัมย์			479

ที่มา : สถาบันวิทยาศาสตร์ข้าวแห่งชาติ (ข้อมูล ณ เมษายน 2567)

องค์กรเกษตรกร สถาบันเกษตรกร

ตารางที่ 56 จำนวนและสมาชิกสถาบันเกษตรกรจังหวัดสุพรรณบุรี ปี 2566

อำเภอ	กลุ่มเกษตรกร ¹		กลุ่มแม่บ้านเกษตรกร ²		กลุ่มยุวเกษตรกร ³		กลุ่มวิสาหกิจชุมชน ⁴	
	กลุ่ม	สมาชิก (ราย)	กลุ่ม	สมาชิก (ราย)	กลุ่ม	สมาชิก (ราย)	กลุ่ม	สมาชิก (ราย)
เมืองสุพรรณบุรี	3	99	12	139	6	105	74	1,175
ดอนเจดีย์	5	267	8	93	5	101	28	570
ด่านช้าง	3	133	8	93	7	134	58	898
เดิมบางนางบวช	4	206	12	161	9	118	94	1,835
บางปลาม้า	1	59	12	126	9	135	54	1,337
ศรีประจันต์	2	45	10	114	7	135	48	740
สองพี่น้อง	2	237	11	111	7	235	110	2,478
สามชุก	6	289	7	75	5	89	95	1,277
หนองหญ้าไซ	3	102	9	183	6	147	66	1,214
อู่ทอง	2	140	10	120	11	212	193	2,793
รวม	31	1,577	99	1,215	72	1,411	820	14,317

¹ ที่มา : สำนักงานสหกรณ์จังหวัด (ข้อมูล ณ เมษายน 2567)

^{2, 3, 4} ที่มา : สำนักงานเกษตรจังหวัดสุพรรณบุรี (ข้อมูล ณ เมษายน 2567)

ตารางที่ 57 จำนวนและสมาชิกสหกรณ์ จังหวัดสุพรรณบุรี ปี 2566

อำเภอ	ประเภทสหกรณ์ (ราย)							รวม
	การเกษตร	ประมง	นิคม	ออมทรัพย์	ร้านค้า	บริการ	เครดิต ยูเนียน	
เมืองสุพรรณบุรี	5,880			16,626		1,716		24,222
ดอนเจดีย์	1,651					56		1,707
ด่านช้าง	2,000		2,251			92		4,343
เดิมบางนางบวช	2,001				313	1,907	1,961	6,182
บางปลาม้า	5,142	33				373		5,548
ศรีประจันต์	44,418			375				44,793
สองพี่น้อง	3,718			614		853	290	5,475
สามชุก	4,550					88		4,638
หนองหญ้าไซ	2,559					216		2,775
อู่ทอง	4,772					465		5,237
รวม	76,691	33	2,251	17,615	313	5,766	2,251	104,920

ที่มา : สำนักงานสหกรณ์จังหวัดสุพรรณบุรี (ข้อมูล ณ เมษายน 2567)

แหล่ง/ศูนย์เรียนรู้และบริการด้านการเกษตร

ตารางที่ 58 รายชื่อศูนย์เรียนรู้การเพิ่มประสิทธิภาพการผลิตสินค้าเกษตร (ศพก.) จังหวัดสุพรรณบุรี

ที่	เกษตรกรต้นแบบ		ที่ตั้งศูนย์			สินค้าหลัก	จุดเด่นของศูนย์
	ชื่อ-สกุล	โทรศัพท์	หมู่ที่	ตำบล	อำเภอ		
1	นายสวัสดิ์ ชีพรัตน์	080-6549275	4	สวนแดง	เมืองสุพรรณบุรี	ข้าว	1. เกษตรผสมผสาน 2. เกษตรทฤษฎีใหม่
2	นางสาวณีย์ โพธิ์รัง	086-8055479	11	เดิมบาง	เดิมบางนางบวช	ข้าว	1. การปรับหน้าดินด้วยระบบเลเซอร์ 2. การทำนาแบบเปียกสลับแห้ง 3. การใช้ปุ๋ยตามค่าวิเคราะห์ดิน 4. การแปรสภาพฟางและตอซัง 5. การจัดการศัตรูพืชแบบผสมผสาน (IPM)
3	นายสุรศักดิ์ ธิญญเจริญ	089-0139945	11	หนองมะค่าโมง	ด่านช้าง	อ้อยโรงงาน	การใช้ระบบน้ำหยดในการผลิตอ้อย
4	นายชัยพร พรหมพันธุ์	081-1782813	1	บางใหญ่	บางปลาม้า	ข้าว	1. การใช้เทคโนโลยีเครื่องจักรกลการเกษตร 2. การผลิตและใช้สารชีวภัณฑ์ในการป้องกันกำจัดศัตรูข้าว
5	นายอนุสรณ์ สุพรรณโรจน์	089-0665085	4	บางงาม	ศรีประจันต์	ข้าว	การลดต้นทุนการผลิตข้าว
6	นายสุริยา ศรีโพธิ์ทอง	085-4919007	6	ดอนเจดีย์	ดอนเจดีย์	ข้าว	1. การลดต้นทุนการผลิตข้าว 2. การผลิตปุ๋ยอินทรีย์บับเม็ด
7	นายสมหวัง ใจเอื้อย	089-8076400	5	ศรีสำราญ	สองพี่น้อง	ข้าว	1. ลดต้นทุนการผลิต 2. การใช้ปุ๋ยตามค่าวิเคราะห์ดิน
8	นายนิมิต สว่างศรี	086-7650822	2	หนองผักนาก	สามชุก	ข้าว	1. ใช้ปุ๋ยตามค่าวิเคราะห์ดิน 2. ใช้ชีวภัณฑ์ป้องกันกำจัดศัตรูพืช 3. ปลูกพืชหลังนาโดยใช้ระบบตลาดนำการผลิต
9	นายปัญญา ไคร์ครวญ	080-4322003	5	จรเข้สามพัน	อู่ทอง	ข้าว	1. การปลูกข้าวอินทรีย์ 2. การปลูกผักอินทรีย์
10	นายสุภรณ์ สังข์วรรณะ	089-7454203	1	หนองราชวัตร	หนองหญ้าไซ	ข้าว	การทำนาเปียกสลับแห้งแก่กล้าข้าว

ที่มา : สำนักงานเกษตรจังหวัดสุพรรณบุรี (ข้อมูล ณ เมษายน 2567)

ตารางที่ 59 จำนวน แหล่ง/ศูนย์เรียนรู้และบริการด้านการเกษตร จังหวัดสุพรรณบุรี ปี 2566

อำเภอ	ศพก.	ศูนย์ เครือข่าย ศพก.	ศูนย์เครือข่าย ศพก. (ด้านประมง)	ศบกต.	ศูนย์ ปราชญ์	ศูนย์เรียนรู้ การ สหกรณ์	ศูนย์ถ่ายทอด เทคโนโลยีด้านการ พัฒนาที่ดิน
เมืองสุพรรณบุรี	1	21	6	19	1		1
ดอนเจดีย์	1	19	6	14		1	
ด่านช้าง	1	12	6	7		1	
เดิมบางนางบวช	1	18	6	14		1	
บางปลาม้า	1	10	6	9			
ศรีประจันต์	1	17	6	5		1	
สองพี่น้อง	1	20	6	14			
สามชุก	1	14	6	7		1	
หนองหญ้าไซ	1	19	6	13		1	1
อู่ทอง	1	20	6	6			
รวม	10	170	60	108	1	6	2

ที่มา : หน่วยงานสังกัดกระทรวงเกษตรและสหกรณ์ จังหวัดสุพรรณบุรี

ศูนย์จัดการศัตรูพืชชุมชน (ศจช.)

ตารางที่ 60 ทำเนียบศูนย์จัดการศัตรูพืชชุมชน (ศจช.) จังหวัดสุพรรณบุรี ปี 2566

ที่	ชื่อศูนย์จัดการศัตรูพืชชุมชน	ชื่อประธานศูนย์จัดการศัตรูพืชชุมชน	ปีที่จัดตั้ง	จำนวนสมาชิก	หมู่ที่	ตำบล	อำเภอ	ชนิดพืชหลัก
1	ศูนย์จัดการศัตรูพืชชุมชนโคกโคเต่า	นางระดับพิณ ทับทิมทอง	2552	41	1	โคกโคเต่า	เมืองสุพรรณบุรี	ข้าวเจ้า
2	ศูนย์จัดการศัตรูพืชชุมชนสนามชัย	นายคำรณ ดวงจันทร์	2552	30	2	สนามชัย	เมืองสุพรรณบุรี	ข้าวเจ้า
3	ศูนย์จัดการศัตรูพืชชุมชนบางกุ้ง	นายเกรียงศักดิ์ สง่างาม	2555	30	3	บางกุ้ง	เมืองสุพรรณบุรี	ข้าวเจ้า
4	ศูนย์จัดการศัตรูพืชชุมชนสระแก้ว	นายสมเดช แดงวงศ์	2560	30	2	สระแก้ว	เมืองสุพรรณบุรี	ข้าวเจ้า
5	ศูนย์จัดการศัตรูพืชชุมชนไผ่ขวาง	นายสว่าง อู่พันธ์ุ	2555	30	5	ไผ่ขวาง	เมืองสุพรรณบุรี	ข้าวเจ้า
6	ศูนย์จัดการศัตรูพืชชุมชนท่าระหัด	นายสุชาติ สายศิลป์	2552	30	4	ท่าระหัด	เมืองสุพรรณบุรี	ข้าวเจ้า
7	ศูนย์จัดการศัตรูพืชชุมชนศาลาขาว	นายเสริม เสือน้อย	2552	30	3	ศาลาขาว	เมืองสุพรรณบุรี	ข้าวเจ้า
8	ศูนย์จัดการศัตรูพืชชุมชนสวนแตง	นายพิชิต เกียรติสมพร	2552	30	4	สวนแตง	เมืองสุพรรณบุรี	ข้าวเจ้า
9	ศูนย์จัดการศัตรูพืชชุมชนโพธิ์พระยา	นายอำไพล นิลน้ำคำ	2560	31	2	โพธิ์พระยา	เมืองสุพรรณบุรี	ข้าวเจ้า
10	ศูนย์จัดการศัตรูพืชชุมชนบ้านโพธิ์	นายเฉลิม นิ่มนวล	2560	34	1	บ้านโพธิ์	เมืองสุพรรณบุรี	ข้าวเจ้า
11	ศูนย์จัดการศัตรูพืชชุมชนพิหารแดง	นายสระ สอดศรี	2555	30	6	พิหารแดง	เมืองสุพรรณบุรี	ข้าวเจ้า
12	ศูนย์จัดการศัตรูพืชชุมชนพิหารแดง (มะม่วง)	นายอนันต์ ธรรมโชโต	2552	30	5	พิหารแดง	เมืองสุพรรณบุรี	มะม่วง
13	ศูนย์จัดการศัตรูพืชชุมชนตลิ่งชัน	นายรุ่งธรรม แก้วทิพย์	2552	30	2	ตลิ่งชัน	เมืองสุพรรณบุรี	ข้าวเจ้า
14	ศูนย์จัดการศัตรูพืชชุมชนดอนตาล	นายสมเกียรติ จิวเชื้อพันธ์ุ	2555	30	4	ดอนตาล	เมืองสุพรรณบุรี	ข้าวเจ้า
15	ศูนย์จัดการศัตรูพืชชุมชนดอนกำยาน	นายวินัย สุมลเวช	2552	30	9	ดอนกำยาน	เมืองสุพรรณบุรี	ข้าวเจ้า
16	ศูนย์จัดการศัตรูพืชชุมชนดอนมะสังข์	น.ส.กนกวรรณ ยางทอง	2556	30	4	ดอนมะสังข์	เมืองสุพรรณบุรี	ข้าวเจ้า
17	ศูนย์จัดการศัตรูพืชชุมชนทับตีเหล็ก	นายปิยะ เจนสมุทร	2552	30	3	ทับตีเหล็ก	เมืองสุพรรณบุรี	ข้าวเจ้า
18	ศูนย์จัดการศัตรูพืชชุมชนดอนโพธิ์ทอง	นายอุดร รูปโหม	2552	30	3	ดอนโพธิ์ทอง	เมืองสุพรรณบุรี	ข้าวเจ้า
19	ศูนย์จัดการศัตรูพืชชุมชนสนามคลี	นายสุเมศ ฉิมเพ็ชร์	2552	30	3	สนามคลี	เมืองสุพรรณบุรี	ข้าวเจ้า

ที่	ชื่อศูนย์จัดการศัตรูพืชชุมชน	ชื่อประธานศูนย์จัดการศัตรูพืชชุมชน	ปีที่จัดตั้ง	จำนวนสมาชิก	หมู่ที่	ตำบล	อำเภอ	ชนิดพืชหลัก
20	ศูนย์จัดการศัตรูพืชชุมชนตลิ่งชัน	นายบำรุง ผลมูข	2556	30	3	ตลิ่งชัน	เมืองสุพรรณบุรี	มะม่วง
21	ศูนย์จัดการศัตรูพืชชุมชนดอนมะสังข์ (มะม่วง)	นายอุทัย นักฆ้อง	2556	30	1	ดอนมะสังข์	เมืองสุพรรณบุรี	มะม่วง
22	ศูนย์จัดการศัตรูพืชชุมชนตำบลเดิมบาง	นางสวณีย์ โพธิ์รัง	2553	35	11	เดิมบาง	เดิมบางนางบวช	ข้าวเจ้า
23	ศูนย์จัดการศัตรูพืชชุมชนตำบลทุ่งคลี	นายผดุง ไยน้อย	2555	30	4	ทุ่งคลี	เดิมบางนางบวช	ข้าวเจ้า
24	ศูนย์จัดการศัตรูพืชชุมชนตำบลนางบวช	นางจารุวรรณ ตันติจิตจาธรณ์	2552	30	10	นางบวช	เดิมบางนางบวช	ข้าวเจ้า
25	ศูนย์จัดการศัตรูพืชชุมชนตำบลห้วยนา	นางสมบัติ รุ่งโรจน์	2555	30	5	ห้วยนา	เดิมบางนางบวช	ข้าวเจ้า
26	ศูนย์จัดการศัตรูพืชชุมชนตำบลป่าสะแก	นายวิรัช ทองไพรวรรณ	2555	43	2	ป่าสะแก	เดิมบางนางบวช	ข้าวเจ้า
27	ศูนย์จัดการศัตรูพืชชุมชนตำบลหัวเขา	นายชลิต หอมยามเย็น	2552	30	1	หัวเขา	เดิมบางนางบวช	ข้าวเจ้า
28	ศูนย์จัดการศัตรูพืชชุมชนตำบลบ่อกรู	นางมะลิ กาฬภักดี	2552	30	2	บ่อกรู	เดิมบางนางบวช	ข้าวเจ้า
29	ศูนย์จัดการศัตรูพืชชุมชนตำบลหนองกระทุ่ม	นายสายหยุด จันทร์ศรี	2555	30	2	หนองกระทุ่ม	เดิมบางนางบวช	ข้าวเจ้า
30	ศูนย์จัดการศัตรูพืชชุมชนตำบลเขาพระ	นายพัฒนพัศ เฉลิธนาวัฒน์	2555	35	1	เขาพระ	เดิมบางนางบวช	ข้าวเจ้า
31	ศูนย์จัดการศัตรูพืชชุมชนตำบลปากน้ำ	นายยุทธนา ถังทอง	2552	31	1	ปากน้ำ	เดิมบางนางบวช	ข้าวเจ้า
32	ศูนย์จัดการศัตรูพืชชุมชนตำบลยางนอน	นายสมภพ ดาวเรือง	2555	32	2	ยางนอน	เดิมบางนางบวช	ข้าวเจ้า
33	ศูนย์จัดการศัตรูพืชชุมชนตำบลโคกช้าง	นายประจักษ์ แสงอ่อน	2564	30	5	โคกช้าง	เดิมบางนางบวช	ข้าวเจ้า
34	ศูนย์จัดการศัตรูพืชชุมชนตำบลเขาดิน	นายสมพงษ์ แก้วน้อย	2564	30	1	เขาดิน	เดิมบางนางบวช	ข้าวเจ้า
35	ศูนย์จัดการศัตรูพืชชุมชนตำบลห้วยนา	นางสุดสายชล จินสุขแสง	2554	30	2	ห้วยนา	เดิมบางนางบวช	มันสำปะหลัง โรงงาน
36	ศูนย์จัดการศัตรูพืชชุมชนตำบลหนองกระทุ่ม	นางน้ำอ้อย เนียมพันธุ์	2553	30	5	หนองกระทุ่ม	เดิมบางนางบวช	มันสำปะหลัง โรงงาน
37	ศูนย์จัดการศัตรูพืชชุมชนองค์พระ	น.ส.วาทีศย์ เพิ่มพูล	2554	30	7	องค์พระ	ด่านช้าง	มันสำปะหลัง โรงงาน

ที่	ชื่อศูนย์จัดการศัตรูพืชชุมชน	ชื่อประธานศูนย์จัดการศัตรูพืชชุมชน	ปีที่จัดตั้ง	จำนวนสมาชิก	หมู่ที่	ตำบล	อำเภอ	ชนิดพืชหลัก
38	ศูนย์จัดการศัตรูพืชชุมชนวังยาว	นายเกื้อ ใจแสน	2554	30	6	วังยาว	ด่านช้าง	มันสำปะหลัง โรงงาน
39	ศูนย์จัดการศัตรูพืชชุมชนนิคมกระเสียว	นางรุ่งรัตน์ กุณพันธ์	2554	30	2	นิคมกระเสียว	ด่านช้าง	มันสำปะหลัง โรงงาน
40	ศูนย์จัดการศัตรูพืชชุมชนห้วยขมิ้น	นายสำรวย แก้วฉ่ำ	2554	30	2	ห้วยขมิ้น	ด่านช้าง	มันสำปะหลัง โรงงาน
41	ศูนย์จัดการศัตรูพืชชุมชนหนองมะค่าโมง	นายปรีชา ชัยรอด	2554	30	16	หนอง มะค่าโมง	ด่านช้าง	มันสำปะหลัง โรงงาน
42	ศูนย์จัดการศัตรูพืชชุมชนด่านช้าง	น.ส.ขวัญเรือน ว่างาม	2559	30	16	ด่านช้าง	ด่านช้าง	มันสำปะหลัง โรงงาน
43	ศูนย์จัดการศัตรูพืชชุมชนกฤษณา	นางทุเรียน ศรีเพียงจันทร์	2552	30	2	กฤษณา	บางปลาม้า	ข้าวเจ้า
44	ศูนย์จัดการศัตรูพืชชุมชนโคกคราม	นายศรีไพรัช วงษ์วันดี	2552	30	3	โคกคราม	บางปลาม้า	ข้าวเจ้า
45	ศูนย์จัดการศัตรูพืชชุมชนจรเข้ใหญ่	นายณรงค์ชัย โถแพร่	2552	30	8	จรเข้ใหญ่	บางปลาม้า	ข้าวเจ้า
46	ศูนย์จัดการศัตรูพืชชุมชนตะค่า	นายสมโภช ยิมจันทร์	2552	30	6	ตะค่า	บางปลาม้า	ข้าวเจ้า
47	ศูนย์จัดการศัตรูพืชชุมชนบางปลาม้า	นายเฉลา นิลวรรณ	2552	30	12	บางปลาม้า	บางปลาม้า	ข้าวเจ้า
48	ศูนย์จัดการศัตรูพืชชุมชนบางใหญ่	นางดวงเดือน เหลือมเพชร	2552	30	6	บางใหญ่	บางปลาม้า	ข้าวเจ้า
49	ศูนย์จัดการศัตรูพืชชุมชนบ้านแหลม	นายภริมย์ ศรีสังข์งาม	2552	30	4	บ้านแหลม	บางปลาม้า	ข้าวเจ้า
50	ศูนย์จัดการศัตรูพืชชุมชนไผ่กองดิน	นายอำนาจ ดอกพิกุล	2552	30	8	ไผ่กองดิน	บางปลาม้า	ข้าวเจ้า
51	ศูนย์จัดการศัตรูพืชชุมชนมะขามล้ม	นายสันต์ พันตัน	2552	30	7	มะขามล้ม	บางปลาม้า	ข้าวเจ้า
52	ศูนย์จัดการศัตรูพืชชุมชนวังน้ำเย็น	นายจอม บุญล้ำ	2552	30	5	วังน้ำเย็น	บางปลาม้า	ข้าวเจ้า
53	ศูนย์จัดการศัตรูพืชชุมชนวัดดาว	น.ส.น้ำหวาน นิยมทอง	2552	30	5	วัดดาว	บางปลาม้า	ข้าวเจ้า
54	ศูนย์จัดการศัตรูพืชชุมชนวัดโบสถ์	นายบุญเหลือ วงษ์พันธ์	2552	30	6	วัดโบสถ์	บางปลาม้า	ข้าวเจ้า

ที่	ชื่อศูนย์จัดการศัตรูพืชชุมชน	ชื่อประธานศูนย์จัดการศัตรูพืชชุมชน	ปีที่จัดตั้ง	จำนวนสมาชิก	หมู่ที่	ตำบล	อำเภอ	ชนิดพืชหลัก
55	ศูนย์จัดการศัตรูพืชชุมชนสาละ	นายมลชัย มีแก้ว	2552	30	2	สาละ	บางปลาม้า	ข้าวเจ้า
56	ศูนย์จัดการศัตรูพืชชุมชนของครักษ์	นายนพรัตน์ เจริญผล	2552	30	1	องครักษ์	บางปลาม้า	ข้าวเจ้า
57	ศูนย์จัดการศัตรูพืชชุมชนตำบลวังยาง	นายสถิตย์ มาลัยทอง	2555	32	3	วังยาง	ศรีประจันต์	ข้าวเจ้า
58	ศูนย์จัดการศัตรูพืชชุมชนตำบลศรีประจันต์	น.ส.สุนัน พละเจริญ	2555	30	4	ศรีประจันต์	ศรีประจันต์	ข้าวเจ้า
59	ศูนย์จัดการศัตรูพืชชุมชนตำบลดอนปुरु	นายบุญมา มะลิวัลย์	2555	31	7	ดอนปुरु	ศรีประจันต์	ข้าวเจ้า
60	ศูนย์จัดการศัตรูพืชชุมชนตำบลบางงาม	นายอนุสรณ์ สุพรรณโรจน์	2555	30	4	บางงาม	ศรีประจันต์	ข้าวเจ้า
61	ศูนย์จัดการศัตรูพืชชุมชนตำบลมดแดง	นางไกล่รุ่ง แก้วเจริญ	2555	30	3	มดแดง	ศรีประจันต์	ข้าวเจ้า
62	ศูนย์จัดการศัตรูพืชชุมชนตำบลบ้านกว้าง	นายสุพจน์ เพ็งสุวรรณ	2555	30	2	บ้านกว้าง	ศรีประจันต์	ข้าวเจ้า
63	ศูนย์จัดการศัตรูพืชชุมชนตำบลวังหว่า	นายถวัลย์ เปรมทอง	2555	31	5	วังหว่า	ศรีประจันต์	ข้าวเจ้า
64	ศูนย์จัดการศัตรูพืชชุมชนตำบลปลายนา	นางสมพิศ ขวัญปลอด	2555	30	4	ปลายนา	ศรีประจันต์	ข้าวเจ้า
65	ศูนย์จัดการศัตรูพืชชุมชนตำบลวังน้ำซับ	นายทองหล่อ แสงอินทร์	2555	30	5	วังน้ำซับ	ศรีประจันต์	ข้าวเจ้า
66	ศูนย์จัดการศัตรูพืชชุมชนตำบลดอนเจดีย์	นายประสาร วงษ์มา	2559	30	1	ดอนเจดีย์	ดอนเจดีย์	ข้าวเจ้า
67	ศูนย์จัดการศัตรูพืชชุมชนตำบลหนองสาหร่าย	นายบุญศรี มณีวงษ์	2559	30	10	หนองสาหร่าย	ดอนเจดีย์	ข้าวเจ้า
68	ศูนย์จัดการศัตรูพืชชุมชนไร่ธรรมใจ ตำบลไร่รถ	นางอุไทย ศูนย์ศรี	2559	30	1	ไร่รถ	ดอนเจดีย์	ข้าวเจ้า
69	ศูนย์จัดการศัตรูพืชชุมชนตำบลสระกระโจม	น.ส.รวง จำปานิล	2559	30	1	สระกระโจม	ดอนเจดีย์	ข้าวเจ้า
70	ศูนย์จัดการศัตรูพืชชุมชนตำบลทะเลบก	นายละเอียด พันธุ์แดง	2559	30	1	ทะเลบก	ดอนเจดีย์	ข้าวเจ้า
71	ศูนย์จัดการศัตรูพืชชุมชนตำบลทุ่งคอก	นายอนุวัฒน์ ช่างโชติ	2559	20	9	ทุ่งคอก	สองพี่น้อง	ข้าวเจ้า
72	ศูนย์จัดการศัตรูพืชชุมชนตำบลบ่อสุพรรณ	นายวิเชียร ฉัตรทองดี	2559	20	6	บ่อสุพรรณ	สองพี่น้อง	ข้าวเจ้า
73	ศูนย์จัดการศัตรูพืชชุมชนตำบลบางตาเถร	นายเขตตะวัน ดำเนื่อดี	2559	20	7	บางตาเถร	สองพี่น้อง	ข้าวเจ้า
74	ศูนย์จัดการศัตรูพืชชุมชนตำบลศรีสำราญ	นายสมหวัง ใจเอื้อย	2559	20	5	ศรีสำราญ	สองพี่น้อง	ข้าวเจ้า
75	ศูนย์จัดการศัตรูพืชชุมชนตำบลต้นตาล	นายอนุ ศรีภักดี	2559	20	1	ต้นตาล	สองพี่น้อง	ข้าวเจ้า
76	ศูนย์จัดการศัตรูพืชชุมชนตำบลหัวโพธิ์	นายภาณุวัฒน์ ทิยาวิ	2559	20	10	หัวโพธิ์	สองพี่น้อง	ข้าวเจ้า

ที่	ชื่อศูนย์จัดการศัตรูพืชชุมชน	ชื่อประธานศูนย์จัดการศัตรูพืชชุมชน	ปีที่จัดตั้ง	จำนวนสมาชิก	หมู่ที่	ตำบล	อำเภอ	ชนิดพืชหลัก
77	ศูนย์จัดการศัตรูพืชชุมชนตำบลบางพลับ	นายประกิจ บัวพิมพ์	2559	20	6	บางพลับ	สองพี่น้อง	ข้าวเจ้า
78	ศูนย์จัดการศัตรูพืชชุมชนตำบลบ้านกุ่ม	นายวินัย เปี่ยมสุขใส	2559	20	6	บ้านกุ่ม	สองพี่น้อง	ข้าวเจ้า
79	ศูนย์จัดการศัตรูพืชชุมชนตำบลบางเลน	น.ส.ไกล่รุ่ง สอนกลิน	2559	20	4	บางเลน	สองพี่น้อง	ข้าวเจ้า
80	ศูนย์จัดการศัตรูพืชชุมชนตำบลบ้านช้าง	นางทัศนีย์ แดงประเสริฐ	2559	20	1	บ้านช้าง	สองพี่น้อง	ข้าวเจ้า
81	ศูนย์จัดการศัตรูพืชชุมชนตำบลบางตะเคียน	นายสมปอง แดงดี	2559	20	6	บางตะเคียน	สองพี่น้อง	ข้าวเจ้า
82	ศูนย์จัดการศัตรูพืชชุมชนตำบลเนินพระปรารักษ์	นายบุญสืบ เกิดโกคา	2559	20	4	เนินพระปรารักษ์	สองพี่น้อง	ข้าวเจ้า
83	ศูนย์จัดการศัตรูพืชชุมชนตำบลหนองสะเดา	นายวิชา ทองโสภากา	2561	34	3	หนองสะเดา	สามชุก	ข้าวเจ้า
84	ศูนย์จัดการศัตรูพืชชุมชนตำบลกระเสี้ยว	นายสมประสงค์ กรอบทอง	2562	30	4	กระเสี้ยว	สามชุก	ข้าวเจ้า
85	ศูนย์จัดการศัตรูพืชชุมชนตำบลกระเสี้ยว (มะม่วง)	นายประสงค์ มะลิทอง	2562	30	4	กระเสี้ยว	สามชุก	มะม่วง
86	ศูนย์จัดการศัตรูพืชชุมชนหนองผักนาก	นายยอด อินสว่าง	2560	30	7	หนองผักนาก	สามชุก	ข้าวเจ้า
87	ศูนย์จัดการศัตรูพืชชุมชนหนองผักนาก (มะม่วง)	นายมนิ สว่างศรี	2560	30	7	หนองผักนาก	สามชุก	มะม่วง
88	ศูนย์จัดการศัตรูพืชชุมชนตำบลวังลึก	นายเกรียงศักดิ์ เครือแก้ว	2560	41	11	วังลึก	สามชุก	ข้าวเจ้า
89	ศูนย์จัดการศัตรูพืชชุมชนตำบลย่านยาว	นายอนันต์ วงษา	2560	30	4	ย่านยาว	สามชุก	ข้าวเจ้า
90	ศูนย์จัดการศัตรูพืชชุมชนตำบลย่านยาว (มะม่วง)	นายประจวบ ศรีนาค	2561	30	8	ย่านยาว	สามชุก	มะม่วง
91	ศูนย์จัดการศัตรูพืชชุมชนตำบลสามชุก	นายดุรงค์ฤทธิ์ ท้าวลา	2561	30	1	สามชุก	สามชุก	ข้าวเจ้า
92	ศูนย์จัดการศัตรูพืชชุมชนตำบลบ้านสระ	นายประกิจ แจ่มจันทร์	2560	30	7	บ้านสระ	สามชุก	ข้าวเจ้า
93	ศูนย์จัดการศัตรูพืชชุมชนตำบลบ้านดอน	นายสืบพงษ์ ออเพชร	2552	30	6	บ้านดอน	อู่ทอง	ข้าวเจ้า
94	ศูนย์จัดการศัตรูพืชชุมชนตำบลเจดีย์	นายอนิรุท มโนสิงห์สุวรรณ	2554	30	6	เจดีย์	อู่ทอง	ข้าวเจ้า
95	ศูนย์จัดการศัตรูพืชชุมชนตำบลยั้งทะลาย	นายสนอง เสนารัตน์	2552	30	2	ยั้งทะลาย	อู่ทอง	ข้าวเจ้า
96	ศูนย์จัดการศัตรูพืชชุมชนตำบลดอนมะเกลือ	นายอำนาจ เหมใจหาญ	2562	29	11	ดอนมะเกลือ	อู่ทอง	ข้าวเจ้า

ที่	ชื่อศูนย์จัดการศัตรูพืชชุมชน	ชื่อประธานศูนย์จัดการศัตรูพืชชุมชน	ปีที่จัดตั้ง	จำนวนสมาชิก	หมู่ที่	ตำบล	อำเภอ	ชนิดพืชหลัก
97	ศูนย์จัดการศัตรูพืชชุมชนตำบลจรเข้สามพัน	นายกำจัด ช้างเขียว	2552	30	6	จรเข้สามพัน	อุ้มทอง	ข้าวเจ้า
98	ศูนย์จัดการศัตรูพืชชุมชนตำบลหนองโอง	นายสัมฤทธิ์ หล้าจรรยา	2555	31	7	หนองโอง	อุ้มทอง	ข้าวเจ้า
99	ศูนย์จัดการศัตรูพืชชุมชน(ข้าว) ตำบลอุ้มทอง	น.ส.จิรวรรณ หล้าเพชร	2555	31	2	อุ้มทอง	อุ้มทอง	ข้าวเจ้า
100	ศูนย์จัดการศัตรูพืชชุมชนตำบลสระยายโสม	นายณัฐภาคย์ เลี่ยมใจดี	2555	30	4	สระยายโสม	อุ้มทอง	ข้าวเจ้า
101	ศูนย์จัดการศัตรูพืชชุมชนตำบลพลับพลาไชย	นายอุบล ศรีบุญเพ็ง	2552	30	9	พลับพลาไชย	อุ้มทอง	ข้าวเจ้า
102	ศูนย์จัดการศัตรูพืชชุมชนตำบลดอนคา	นายสังเวียน ปุ้ยทองดี	2552	30	6	ดอนคา	อุ้มทอง	ข้าวเจ้า
103	ศูนย์จัดการศัตรูพืชชุมชนตำบลบ้านช้าง	นายสิทธิ์พล จุมพล	2552	30	9	บ้านช้าง	อุ้มทอง	มันสำปะหลัง โรงงาน
104	ศูนย์จัดการศัตรูพืชชุมชนตำบลสระพังลาน อำเภออุ้มทอง จังหวัดสุพรรณบุรี	นายชินนทร์ พ่อคำ	2555	30	6	สระพังลาน	อุ้มทอง	ข้าวเจ้า
105	ศูนย์จัดการศัตรูพืชชุมชนตำบลหนองราชวัตร	นายนิเวศน์ อุ่อรุณ	2552	30	8	หนองราชวัตร	หนองหญ้าไซ	ข้าวเจ้า
106	ศูนย์จัดการศัตรูพืชชุมชนตำบลแจรงาม	นายสายชล เมฆฉาย	2552	30	2	แจรงาม	หนองหญ้าไซ	ข้าวเจ้า
107	ศูนย์จัดการศัตรูพืชชุมชนตำบลหนองขาม	นายสมศักดิ์ ทองสุกใส	2552	30	7	หนองขาม	หนองหญ้าไซ	ข้าวเจ้า
108	ศูนย์จัดการศัตรูพืชชุมชนตำบลหนองขาม	นายสัญญา ศรีบัวขำ	2552	30	7	หนองขาม	หนองหญ้าไซ	มันสำปะหลัง โรงงาน
109	ศูนย์จัดการศัตรูพืชชุมชนตำบลหนองหญ้าไซ	นายแดน โพธิ์แฉล้ม	2552	30	3	หนองหญ้าไซ	หนองหญ้าไซ	ข้าวเจ้า
110	ศูนย์จัดการศัตรูพืชชุมชนตำบลทัพหลวง	นางอรุณ ใจสา	2552	34	7	ทัพหลวง	หนองหญ้าไซ	ข้าวเจ้า
111	ศูนย์จัดการศัตรูพืชชุมชนตำบลหนองโพธิ์	นายณฤทธิ์ ภูฆัง	2552	30	4	หนองโพธิ์	หนองหญ้าไซ	ข้าวเจ้า
112	ศูนย์จัดการศัตรูพืชชุมชนตำบลหนองราชวัตร	นายสุชิน อุ่อรุณ	2558	30	6	หนองราชวัตร	หนองหญ้าไซ	มันสำปะหลัง โรงงาน

ที่มา : สำนักงานเกษตรจังหวัดสุพรรณบุรี (ข้อมูล ณ เมษายน 2567)

ศูนย์จัดการดินปุ๋ยชุมชน (ศดปช.)

ตารางที่ 61 ศูนย์จัดการดินปุ๋ยชุมชน (ศดปช.) จังหวัดสุพรรณบุรี (ศูนย์หลักศูนย์เครือข่าย) ปี 2566

ลำดับ	อำเภอ	ชื่อ ศดปช.	ระดับ	ที่ตั้ง ศดปช.	พิกัดที่ตั้ง		ชื่อประธาน ศดปช./ เบอร์โทรศัพท์	ปีพ.ศ. ที่ เริ่ม ดำเนินการ	จำนวน สมาชิก	เงินทุน หมุนเวียน	พืชหลักที่ เข้าร่วม โครงการ	ประเภท ศดปช. หลัก/ เครือข่าย
					ละติจูด	ลองจิจูด						
1	เมือง สุพรรณบุรี	ศดปช.สวนแดง	A+	หมู่ 4	14.42272	99.99699	นายพิชิต เกียรติสมพร 089-1742512	2557	41	40,000	ข้าว	หลัก
2	เดิมบางนางบวช	ศดปช.ตำบล เดิมบาง	A+	163/2 หมู่ 11	14.90576	100.0924	นายวิทย์ หอมยามเย็น 086-1665285	2558	40	34,000	ข้าว	หลัก
3	ด่านช้าง	ศดปช.ตำบล ด่านช้าง	A+	หมู่ 16	14.7966	99.58995	นางขวัญเรือน คำพา 081-0089890	2558	40	3,800	มัน สำปะหลัง	หลัก
4	บางปลาม้า	ศดปช.ตำบล มะขามล้ม	A+	204 หมู่ 7	14.37247	100.048	นายดำเนิน ศรีโปฏก 085-2905956	2558	40	80,000	ข้าว	หลัก
5	ศรีประจันต์	ศดปช.ตำบล บางงาม	A+	ม.4	14.59795	100.0547	นายอนุสรณ์ สุพรรณโรจน์ 089-0665085	2558	40	6,210	ข้าว	หลัก
6	ดอนเจดีย์	ศดปช.ไร่รอด	A+	ม.8	14.59745	99.99988	นายสุวิทย์ สวัสดิ์ 098-9246049	2560	41	10,050	ข้าว	หลัก
7	สองพี่น้อง	ศดปช.ตำบล เนินพระปรารักษ์	A+	119 หมู่ 4	14.19981	100.0087	นายนิพัฒน์ โตสวน 080-4298556	2562	40	24,000	ข้าว	หลัก
8	สามชุก	ศดปช.ตำบลวังลึก	A	241/1 หมู่ 11	14.76303	100.1828	นายพงษ์พัฒน์ ไสขุมา 089-2580581	2559	40	3,000	ข้าว	หลัก
9	อู่ทอง	ศดปช.ตำบล บ้านดอน	A	171 หมู่ 6	14.30615	99.92518	น.ส.เจียม ปัญสมคิด 091-7287629	2559	40	20	ข้าว	หลัก

ลำดับ	อำเภอ	ชื่อ ศตปช.	ระดับ	ที่ตั้ง ศตปช.	พิกัดที่ตั้ง		ชื่อประธาน ศตปช./ เบอร์โทรศัพท์	ปีพ.ศ. ที่ เริ่ม ดำเนินการ	จำนวน สมาชิก	เงินทุน หมุนเวียน	พืชหลักที่ เข้าร่วม โครงการ	ประเภท ศตปช. หลัก/ เครือข่าย
					ละติจูด	ลองจิจูด						
10	หนองหญ้าไซ	ศตปช.ตำบล แจรงงาม	A+	94/1 หมู่ 2	14.8328	99.8526	นางสีนวล นุชนารถ 083-3171811	2558	40	3,000	ข้าว	หลัก
11	ดอนเจดีย์	รักร์ดอนเจดีย์	C	155/1 หมู่ 8	14.63155	99.96958	นายกำพล ทองโสภากา 087-1519610	2564	10	-	ข้าว	เครือข่าย
12	เดิมบางนางบวช	ตำบลยางนอน	B	17 หมู่ 2	14.83305	100.1332	นายสมภพ ดาวเรือง 089-0298214	2565	32	-	ข้าว	เครือข่าย
13	เดิมบางนางบวช	ตำบลโคกช้าง	B	หมู่ 5	14.91769	100.158	นายประจักษ์ แสงอ่อน 061-6382320	2565	30	-	ข้าว	เครือข่าย
14	เดิมบางนางบวช	ตำบลป่าสะแก	B	หมู่ 2	14.85441	99.95346	นายวิรัช ไพรวรรณ 090-4393658	2565	43	-	ข้าว	เครือข่าย
15	ศรีประจันต์	ศตปช.เครือข่าย ตำบลดอนปुरु	C	หมู่ 8	14.68248	100.1469	นายวิชัย พิกุลขาว 081-1071762	2564	20	-	ข้าว	เครือข่าย
16	ศรีประจันต์	ศูนย์เรียนรู้ด้าน การจัดการดิน และปุ๋ย	C	92 หมู่ 6	14.59131	100.1418	นายอำนาจ แก้วประหลาด 089-6422689	2564	20	-	ข้าว	เครือข่าย
17	ด่านช้าง	ศตปช.เครือข่าย ตำบลหนอง มะค่าโมง	C	306/2 หมู่ 14	14.91669	99.75554	นายชัชวาลย์ กาฬภักดี 087-1600390	2564	30	-	มัน สำปะหลัง	เครือข่าย
18	ด่านช้าง	ศตปช.เครือข่าย ตำบลห้วยขมิ้น	C	74 หมู่ 1	14.90239	99.6141	นายชัยวัฒน์ กันยา 086-0307432	2564	20	-	พืชผัก	เครือข่าย
19	ด่านช้าง	ศตปช.เครือข่าย ตำบลองค์พระ	C	25/3 หมู่ 8	14.77563	97.68339	นายธวัชชัย นกอินทร์ 084-4537735	2564	20	-	มัน สำปะหลัง	เครือข่าย

ลำดับ	อำเภอ	ชื่อ ศตปช.	ระดับ	ที่ตั้ง ศตปช.	พิกัดที่ตั้ง		ชื่อประธาน ศตปช./ เบอร์โทรศัพท์	ปีพ.ศ. ที่ เริ่ม ดำเนินการ	จำนวน สมาชิก	เงินทุน หมุนเวียน	พืชหลักที่ เข้าร่วม โครงการ	ประเภท ศตปช. หลัก/ เครือข่าย
					ละติจูด	ลองจิจูด						
20	ด่านช้าง	ศตปช.เครือข่าย ตำบลวังคัน	C	99 หมู่ 5	14.92237	99.69112	นายพิทักษ์ชัย ทับทิมทอง 086-0984335	2564	20	-	ข้าวโพด เลี้ยงสัตว์	เครือข่าย
21	ด่านช้าง	ศตปช.เครือข่าย ตำบลนิคมกระเสียว	C	117 หมู่ 3	14.85943	99.56761	นายคอง บำรุงราษฎร์ 062-3542929	2564	20	-	พืชผัก	เครือข่าย
22	ด่านช้าง	ศตปช.เครือข่าย ตำบลวังยาว	C	152 หมู่ 2	14.90995	99.37842	นายโอภาส บุญชัยศรี 087-8193883	2564	20	-	พืชผัก	เครือข่าย
23	สามชุก	แปลงใหญ่หนอง ผักนาก	C	54/1 หมู่ 2	14.76672	100.0401	นายยอด อินสว่าง 081-3098204	2559	123	186,800	ข้าว	เครือข่าย
24	เมืองฯ	วสช.ผู้ปลูกไม้ผล บ้านหนองศาลา	C	160 หมู่ 3	14.47363	100.1177	นายบำรุง ผลมูข 089-8007831	2560	25	88,000	มะม่วง	เครือข่าย
25	อุทุม	ศจช.ตำบล พลับพลาไชย	C	275 หมู่ 9	14.53451	99.92353	นายอุบล ศรีบุญเพ็ง 085-7012682	2564	30	-	ข้าว	เครือข่าย
26	หนองหญ้าไซ	กลุ่มนาแปลงใหญ่ บ้านหนอง กระโดนมน	B	66 หมู่ 11	14.83719	99.87995	นายทรงพล แสงสว่าง 0817807219	2560	43	13,900	ข้าว	เครือข่าย
27	บางปลาหมอ	ศตปช. ตำบลวัดดาว	C	144 หมู่ 4	14.34451	100.1179	นายสมจิตร์ ทับทิมขาว 089-8304148	2564	31	-	ข้าว	เครือข่าย
28	สองพี่น้อง	ศตปช. ตำบล บางตะเคียน	B	41 หมู่ 6	14.22201	100.0904	นายสมปอง แดงดี 080-6509009	2564	32	-	ข้าว	เครือข่าย

ที่มา : สำนักงานเกษตรจังหวัดสุพรรณบุรี (ข้อมูล ณ เมษายน 2567)

ข้อมูล Smart Farmer / Young Smart Farmer

ตารางที่ 62 ข้อมูล Smart Farmer ของจังหวัดสุพรรณบุรี ปี 2566

อำเภอ	หน่วยงาน / Smart Farmer (ราย)							หมายเหตุ
	เกษตร	ประมง	ปศุสัตว์	พัฒนาที่ดิน	สหกรณ์	ปฏิรูป	อื่นๆ	
เมืองสุพรรณบุรี	105							
ดอนเจดีย์	51							
ด่านช้าง	123		21			15		
เดิมบางนางบวช	89		11					
บางปลาม้า	48							
ศรีประจันต์	57							
สองพี่น้อง	81							
สามชุก	26		10					
หนองหญ้าไซ	73		17					
อู่ทอง	61		1					
รวม	714		50			15		

ที่มา : หน่วยงานสังกัดกระทรวงเกษตรและสหกรณ์ จังหวัดสุพรรณบุรี

ตารางที่ 63 Young Smart Farmer / ยุวเกษตรกร / เกษตรกรรุ่นใหม่ ของจังหวัดสุพรรณบุรี ปี 2566

อำเภอ	หน่วยงาน / Young Smart Farmer (ราย)								หมายเหตุ
	เกษตร	ประมง	ปศุสัตว์	ตรวจ บัญชี	พัฒนา ที่ดิน	สหกรณ์	ปฏิรูป	อื่นๆ	
เมืองสุพรรณบุรี	34								
ดอนเจดีย์	23								
ด่านช้าง	16								
เดิมบางนางบวช	19								
บางปลาม้า	23								
ศรีประจันต์	32								
สองพี่น้อง	24								
สามชุก	30								
หนองหญ้าไซ	19								
อู่ทอง	25								
รวม	245								

ที่มา : หน่วยงานสังกัดกระทรวงเกษตรและสหกรณ์ จังหวัดสุพรรณบุรี

ฐานข้อมูลระบบส่งเสริมเกษตรแบบแปลงใหญ่

ตารางที่ 64 ข้อมูลระบบส่งเสริมเกษตรแบบแปลงใหญ่ จังหวัดสุพรรณบุรี

ลำดับ ที่	ประเภท แปลงใหญ่	ชื่อแปลง	สินค้าหลัก	พื้นที่ตั้งแปลง			ประธานแปลง
				หมู่	อำเภอ	ตำบล	
1	ปี 2559	แปลงใหญ่ต้นแบบ (ข้าว) ตำบลมะขามล้ม อำเภอบางปลาม้า จังหวัดสุพรรณบุรี	ข้าว	7	บางปลาม้า	มะขามล้ม	นางพรประภา สมตริก
2	ปี 2559	แปลงใหญ่ทั่วไป (ข้าว) ตำบลหนองโพธิ์ อำเภอหนองหญ้าไซ จังหวัดสุพรรณบุรี	ข้าว	4	หนองหญ้าไซ	หนองโพธิ์	น.ส.สุนทร อ่อนศรี
3	ปี 2559	แปลงใหญ่ทั่วไป (ข้าว) ตำบลบ้านช้าง ตำบลบางตาเถร อำเภอสองพี่น้อง จังหวัดสุพรรณบุรี	ข้าว	4	สองพี่น้อง	บ้านช้าง	นายเขตตะวัน ดำเนื่อดี
4	ปี 2559	แปลงใหญ่ทั่วไป (ข้าว) ตำบลไร่รถ อำเภอดอนเจดีย์ จังหวัดสุพรรณบุรี	ข้าว	10	ดอนเจดีย์	ไร่รถ	นายสวัสดิ์ พันธุ์มาตร
5	ปี 2559	แปลงใหญ่ทั่วไป (ข้าว) ตำบลดอนเจดีย์ อำเภอดอนเจดีย์ จังหวัดสุพรรณบุรี	ข้าว	6	ดอนเจดีย์	ดอนเจดีย์	นายกำพล ทองโสภา
6	ปี 2559	แปลงใหญ่ทั่วไป (ข้าว) ตำบลบางงาม ตำบลบ้านกร่าง อำเภอศรีประจันต์ จังหวัดสุพรรณบุรี	ข้าว	4	ศรีประจันต์	บางงาม	นายณัฐวุฒิ ส่งเสริม
7	ปี 2559	แปลงใหญ่ทั่วไป (ข้าว) ตำบลสวนแตง อำเภอเมืองสุพรรณบุรี จังหวัดสุพรรณบุรี	ข้าว	4	เมืองสุพรรณบุรี	สวนแตง	นายพิชิต เกียรติสมพร
8	ปี 2559	แปลงใหญ่เกษตรสมัยใหม่ (ข้าว) ตำบลเดิมบาง อำเภอเดิมบางนางบวช จังหวัดสุพรรณบุรี	ข้าว	11	เดิมบางนางบวช	เดิมบาง	นายถาวร คำแฝง
9	ปี 2559	แปลงใหญ่ทั่วไป (ข้าว) ตำบลหนองผักนาก อำเภอสามชุก จังหวัดสุพรรณบุรี	ข้าว	2	สามชุก	หนองผักนาก	นายยอด อินสว่าง
10	ปี 2559	แปลงใหญ่ทั่วไป (ข้าว) ตำบลบ้านดอน อำเภออู่ทอง จังหวัดสุพรรณบุรี	ข้าว	6	อู่ทอง	บ้านดอน	นางปราณี อินสว่าง
11	ปี 2560	แปลงใหญ่ทั่วไป (อ้อย) ตำบลหนองมะค่าโมง อำเภอด่านช้าง จังหวัดสุพรรณบุรี	อ้อยโรงงาน	11	ด่านช้าง	หนองมะค่าโมง	นายสุรศักดิ์ ธีัญญเจริญ
12	ปี 2560	แปลงใหญ่ทั่วไป (มันสำปะหลัง) ตำบลหนองกระทุ่ม อำเภอเดิมบางนางบวช จังหวัดสุพรรณบุรี	มันสำปะหลัง	5	เดิมบางนางบวช	หนองกระทุ่ม	นายสาโรช งามสอาด
13	ปี 2560	แปลงใหญ่ทั่วไปไม่ผล (มะม่วง) ตำบลตลิ่งชัน อำเภอเมืองสุพรรณบุรี จังหวัดสุพรรณบุรี	มะม่วง	3	เมืองสุพรรณบุรี	ตลิ่งชัน	นายบำรุง ผลมุข
14	ปี 2560	แปลงใหญ่ทั่วไปไม่ผล (มะม่วง) ตำบลสระแก้ว อำเภอเมืองสุพรรณบุรี จังหวัดสุพรรณบุรี	มะม่วง	2	เมืองสุพรรณบุรี	สระแก้ว	นายสมเดช แดงวงศ์
15	ปี 2560	แปลงใหญ่ทั่วไป (ข้าวเหนียว) กลุ่มสมาชิกสหกรณ์ตำบลศรีประจันต์ ตำบลศรีประจันต์ อำเภอศรีประจันต์ จังหวัดสุพรรณบุรี	ข้าวเหนียว	3	ศรีประจันต์	ศรีประจันต์	นายประसार เพชรมอญ
16	ปี 2560	แปลงใหญ่ทั่วไป (อ้อย) สหกรณ์การเกษตรอู่ทอง ตำบลบ้านโฆ้ง อำเภออู่ทอง จังหวัดสุพรรณบุรี	อ้อยโรงงาน	6	อู่ทอง	บ้านโฆ้ง	นายบุญรอด สระทองดี
17	ปี 2560	แปลงใหญ่ทั่วไป (ข้าว) กลุ่มรวมคนรวมพลังสร้างความยั่งยืน ตำบลยางนอน อำเภอเดิมบางนางบวช จังหวัดสุพรรณบุรี	ข้าว	2	เดิมบางนางบวช	ยางนอน	นายสมภพ ดาวเรือง
18	ปี 2560	แปลงใหญ่ทั่วไป (ข้าว) บ้านชิวารามตำบลไร่รถ ตำบลไร่รถ อำเภอดอนเจดีย์ จังหวัดสุพรรณบุรี	ข้าว	1	ดอนเจดีย์	ไร่รถ	นางอุไทย ศูนย์ศรี

ลำดับ ที่	ประเภท แปลงใหญ่	ชื่อแปลง	สินค้าหลัก	พื้นที่ตั้งแปลง			ประธานแปลง
				หมู่	อำเภอ	ตำบล	
19	ปี 2560	แปลงใหญ่ทั่วไป (ข้าว) วิสาหกิจชุมชนกลุ่มร่วมใจพัฒนาบ้านสวนแดง ตำบลสวนแดง อำเภอเมืองสุพรรณบุรี จังหวัดสุพรรณบุรี	ข้าว	4	เมืองสุพรรณบุรี	สวนแดง	นายมานะ รอดเชียงลำ
20	ปี 2560	แปลงใหญ่ทั่วไป (ข้าว) เกษตรกรบ้านหนองบัว ตำบลตลิ่งชัน อำเภอเมืองสุพรรณบุรี จังหวัดสุพรรณบุรี	ข้าว	7	เมืองสุพรรณบุรี	ตลิ่งชัน	นายวิชรินทร์ เกิดเอี่ยม
21	ปี 2560	แปลงใหญ่ทั่วไป (ข้าว) กลุ่มผู้ใช้น้ำบ้านห้วยหมาก ตำบลโพธิ์พระยา อำเภอเมืองสุพรรณบุรี จังหวัดสุพรรณบุรี	ข้าว	2	เมืองสุพรรณบุรี	โพธิ์พระยา	นายอำไพล นิลน้ำคำ
22	ปี 2560	แปลงใหญ่ทั่วไป (ข้าว) เกษตรกรรวมใจพัฒนา ตำบลบ้านโพธิ์ อำเภอเมืองสุพรรณบุรี จังหวัดสุพรรณบุรี	ข้าว	1	เมืองสุพรรณบุรี	บ้านโพธิ์	นายเฉลิม นิ่มนวล
23	ปี 2560	แปลงใหญ่ทั่วไป (แพะ) กลุ่มเกษตรกรผู้เลี้ยงแพะอุทอง ตำบลดอนคา อำเภออุทอง จังหวัดสุพรรณบุรี	แพะ	6	อุทอง	ดอนคา	นายชิน ศรีท้าว
24	ปี 2560	แปลงใหญ่ทั่วไป (ข้าว) กลุ่มนาแปลงใหญ่บ้านหนองกระโดนมน ตำบลหนองโพธิ์ อำเภอหนองหญ้าไซ จังหวัดสุพรรณบุรี	ข้าว	11	หนองหญ้าไซ	หนองโพธิ์	นายทรงพล แสงสว่าง
25	ปี 2560	แปลงใหญ่ทั่วไป (ข้าว) เกษตรกรนาแปลงใหญ่หัวเขา 1 ตำบลหัวเขา อำเภอเดิมบางนางบวช จังหวัดสุพรรณบุรี	ข้าว	5	เดิมบางนางบวช	หัวเขา	นายเฉลิม จันทร์ลอย
26	ปี 2560	แปลงใหญ่ทั่วไป (ข้าว) เกษตรกรนาแปลงใหญ่หัวเขา2 ตำบลหัวเขา อำเภอเดิมบางนางบวช จังหวัดสุพรรณบุรี	ข้าว	7	เดิมบางนางบวช	หัวเขา	นายสำเนียง ปลืทอง
27	ปี 2560	แปลงใหญ่ทั่วไป (ไม้ดอกไม้ประดับ) กลุ่มไม้ดอกไม้ประดับ ตำบลยานยาว อำเภอสสามชุก จังหวัดสุพรรณบุรี	ไม้ดอกไม้ ประดับ	8	สามชุก	ยานยาว	นายวิรัตน์ อ่อนวิมล
28	ปี 2560	แปลงใหญ่ทั่วไป (ข้าว) กลุ่มเกษตรกรทำนาตำบลหนองราชวัตร ตำบลหนองราชวัตร อำเภอหนองหญ้าไซ จังหวัดสุพรรณบุรี	ข้าว	8	หนองหญ้าไซ	หนองราชวัตร	นายฝ้าย สุทะปัญญา
29	ปี 2560	แปลงใหญ่ทั่วไป (ข้าว) กลุ่มวิสาหกิจชุมชนส่งเสริมการเกษตรแบบแปลงใหญ่ตำบลบ้านกร่าง อำเภอศรีประจันต์ จังหวัดสุพรรณบุรี	ข้าว	2	ศรีประจันต์	บ้านกร่าง	นายสุพจน์ เพ็งสุวรรณ
30	ปี 2561	อ้อยโรงงาน อำเภอด่านช้าง จังหวัดสุพรรณบุรี	อ้อยโรงงาน	18	ด่านช้าง	ด่านช้าง	นางลำไย กาพภักดี
31	ปี 2561	แปลงใหญ่ผัก หมู่ 13 ตำบลบ่อสุพรรณ อำเภอสองพี่น้อง จังหวัดสุพรรณบุรี	ผัก/ สมุนไพร	13	สองพี่น้อง	บ่อสุพรรณ	นายปฐมพงศ์ จาคู พิศาลพงศ์
32	ปี 2561	อ้อยโรงงาน หมู่ 3 ตำบลห้วยขมิ้น อำเภอด่านช้าง	อ้อยโรงงาน	3	ด่านช้าง	ห้วยขมิ้น	นายศรณรินทร์ บาลนคร
33	ปี 2561	แปลงใหญ่ข้าว หมู่ 1 ตำบลกฤษณา อำเภอบางปลาม้า จังหวัดสุพรรณบุรี	ข้าว	1	บางปลาม้า	กฤษณา	นายยงยุทธ ภูระหงษ์

ลำดับ ที่	ประเภท แปลงใหญ่	ชื่อแปลง	สินค้าหลัก	พื้นที่ตั้งแปลง			ประธานแปลง
				หมู่	อำเภอ	ตำบล	
34	ปี 2561	แปลงใหญ่ข้าว หมู่ 8 ตำบลบางใหญ่ อำเภอบางปลาม้า จังหวัดสุพรรณบุรี	ข้าว	8	บางปลาม้า	บางใหญ่	นายทรงวุฒิ นิยมทอง
35	ปี 2561	แปลงใหญ่ข้าว หมู่ 7 ตำบลตะค่า อำเภอบางปลาม้า จังหวัดสุพรรณบุรี	ข้าว	7	บางปลาม้า	ตะค่า	นายมนตรี ศรีสังข์งาม
36	ปี 2561	แปลงใหญ่ข้าว หมู่ 9 ตำบลโคกคราม อำเภอบางปลาม้า จังหวัดสุพรรณบุรี	ข้าว	9	บางปลาม้า	โคกคราม	นายสมใจ อภิเดช
37	ปี 2561	แปลงใหญ่ข้าว หมู่ 4 ตำบลวัดดาว อำเภอบางปลาม้า จังหวัดสุพรรณบุรี	ข้าว	4	บางปลาม้า	วัดดาว	นายสมจิตร ทัพบิมขาว
38	ปี 2561	แปลงใหญ่ข้าว หมู่ 2 ตำบลสาละ อำเภอบางปลาม้า จังหวัดสุพรรณบุรี	ข้าว	2	บางปลาม้า	สาละ	นายอดุลย์ ทิศภาค
39	ปี 2561	ผู้เลี้ยงปลาตากุ้งก้ามกราม	ปลากุ้ง	4,5,6,7	อู่ทอง	อู่ทะลาย	นายประสิทธิ์ อาจคงหาญ
40	ปี 2561	นาแปลงใหญ่ตำบลหนองสาหร่าย	ข้าว	10	ดอนเจดีย์	หนองสาหร่าย	นายบุญศรี มณีวงษ์
41	ปี 2561	เกษตรแปลงใหญ่บ้านสะแกกลาย ตำบลดอนมะเกลือ	ข้าว	11	อู่ทอง	ดอนมะเกลือ	นายอำนาจ เข็มใจหาญ
42	ปี 2562	นาแปลงใหญ่ตำบลปากน้ำ	ข้าว	1	เดิมบางนางบวช	ปากน้ำ	นายยุทธนา ถังทอง
43	ปี 2562	นาแปลงใหญ่ตำบลป่าสะแก	ข้าว	2	เดิมบางนางบวช	ป่าสะแก	นายวิรัช ทองไพรวรรณ
44	ปี 2562	เกษตรกรผู้ปลูกอ้อยแปลงใหญ่หนองอีดอกโมเดล อำเภอเดิมบางนางบวช จังหวัดสุพรรณบุรี	อ้อยโรงงาน	1	เดิมบางนางบวช	หัวนา	นายเทพฤทธิ์ ตี๋ย
45	ปี 2562	นาแปลงใหญ่ข้าวตำบลเขาพระ	ข้าว	1	เดิมบางนางบวช	เขาพระ	นายวิสุทธิสาร แดงทอง
46	ปี 2562	ศูนย์ข้าวชุมชนบ้านโนนห่อ	ข้าว	6	อู่ทอง	ดอนคา	นายสมาน ปลัดม้า
47	ปี 2562	แปลงใหญ่ตำบลหนองไธสง	ข้าว	11	อู่ทอง	หนองไธสง	นายพนพิพัฒน์ โรจน์บุญถึง
48	ปี 2562	นาแปลงใหญ่ตำบลจรเข้สามพัน	ข้าว	6	อู่ทอง	จรเข้สามพัน	นายกำจัด ช่างเขียว
49	ปี 2562	นาแปลงใหญ่ตำบลสระยายโสม	ข้าว	4	อู่ทอง	สระยายโสม	นายณัฐภาคย์ เลี่ยมใจดี
50	ปี 2562	นาแปลงใหญ่เกษตรกรตำบลบ้านไช้ อำเภออู่ทอง จังหวัดสุพรรณบุรี	ข้าว	12	อู่ทอง	บ้านไช้	นายประเสริฐ ศรีบุญเพ็ง
51	ปี 2562	แปลงใหญ่ทั่วไป (ข้าว) ครอบคลุมตำบลเจดีย์ - กระเจียน อำเภออู่ทอง จังหวัดสุพรรณบุรี	ข้าว	7	อู่ทอง	เจดีย์	นายชัชวาลย์ จันทร์ฉาย
52	ปี 2562	แปลงใหญ่ทั่วไป (ข้าว) ตำบลนางบวช อำเภอเดิมบางนางบวช จังหวัดสุพรรณบุรี	ข้าว	10	เดิมบางนางบวช	นางบวช	นายมงคล ใจบริสุทธิ์
53	ปี 2562	วิสาหกิจชุมชนแปลงใหญ่กุ่มก้ามกรามบ้านสะพานพัฒนา	กุ่มก้ามกราม	6	บางปลาม้า	องครักษ์	นายบุญช่วย เที่ยงใจดี
54	ปี 2563	นาแปลงใหญ่ข้าวปลอดสารพิษบ้านดงโมกข์ ตำบลบ้านสระ อำเภอสามชูก จังหวัดสุพรรณบุรี	ข้าว	8	สามชุก	บ้านสระ	นายสมเกียรติ สว่างศรี
55	ปี 2563	แปลงใหญ่ข้าวบ้านขุยโพธิ์ ตำบลทุ่งคลี อำเภอเดิมบางนางบวช จังหวัดสุพรรณบุรี	ข้าว	4	เดิมบางนางบวช	ทุ่งคลี	นายผดุง ใยน้อย
56	ปี 2563	เจ็ดสิบห้าพัฒนาอ้อย ตำบลหนองมะค่าโมง อำเภอด่านช้าง จังหวัดสุพรรณบุรี	อ้อยโรงงาน	15	ด่านช้าง	หนองมะค่าโมง	นายสมรส กาฬภักดี
57	ปี 2563	นาแปลงใหญ่บ้านโพธิ์ศรี 312 ตำบลบางปลาม้า อำเภอบางปลาม้า จังหวัดสุพรรณบุรี	ข้าว	12	บางปลาม้า	บางปลาม้า	นายเฉลา นิลวรรณ
58	ปี 2563	นาแปลงใหญ่ตำบลย่านยาว ตำบลย่านยาว อำเภอสามชูก จังหวัดสุพรรณบุรี	ข้าว	3	สามชุก	ย่านยาว	นางเจียม วรรณวงษ์

ลำดับ ที่	ประเภท แปลงใหญ่	ชื่อแปลง	สินค้าหลัก	พื้นที่ตั้งแปลง			ประธานแปลง
				หมู่	อำเภอ	ตำบล	
59	ปี 2563	ศูนย์ข้าวชุมชนบ้านบ่อหว้า ตำบลหนองหญ้าไซ อำเภอนองหญ้าไซ จังหวัดสุพรรณบุรี	ข้าว	3	หนองหญ้าไซ	หนองหญ้าไซ	นายลำตวน แก้วเกตุ
60	ปี 2563	แปลงใหญ่ข้าว หมู่ 7 ตำบลหนองขาม อำเภอนองหญ้าไซ จังหวัดสุพรรณบุรี	ข้าว	7	หนองหญ้าไซ	หนองขาม	นายสมศักดิ์ ทองสุขใส
61	ปี 2563	อ้อยโรงงานบ้านแจรงาม ตำบลแจรงาม อำเภอนองหญ้าไซ จังหวัดสุพรรณบุรี	อ้อยโรงงาน	4	หนองหญ้าไซ	แจรงาม	นายภาสวงศ์ วิชาไทย
62	ปี 2563	แปลงใหญ่ข้าวกลุ่มเกษตรกรทำนาทัพหลวง ตำบลทัพหลวง อำเภอนองหญ้าไซ จังหวัดสุพรรณบุรี	ข้าว	7	หนองหญ้าไซ	ทัพหลวง	นายสมศักดิ์ ศรีโมรา
63	ปี 2563	แปลงใหญ่ข้าวโพดเลี้ยงสัตว์ตำบลองค์พระ อำเภอด่านช้าง	ข้าวโพด เลี้ยงสัตว์	6	ด่านช้าง	องค์พระ	นายสมพงษ์ จำปาเทศ
64	ปี 2563	สามเหลี่ยมกุ่มก้ามกรามข้า	กุ่มก้ามกราม	12	สองพี่น้อง	บางตาเถร	นางธัญญ์ธิดา บุญลือพันธ์ภากร
65	ปี 2564	แปลงใหญ่ข้าวบ้านหนองกระหนาก หมู่ที่ ๑๔ ตำบลบ้านไช้ อำเภอดูทอง จังหวัดสุพรรณบุรี	ข้าว	14	อู่ทอง	บ้านไช้	น.ส.สุดถนอม หลวงสนาม
66	ปี 2564	แปลงใหญ่อ้อยคุณภาพดอนคา ตำบลดอนคา อำเภอดูทอง จังหวัดสุพรรณบุรี	อ้อยโรงงาน	4	อู่ทอง	ดอนคา	นายไสว เถลิงหวาน
67	ปี 2565	แปลงใหญ่ (มะม่วง) ตำบลปากน้ำ อำเภอเดิมบางนางบวช จังหวัดสุพรรณบุรี	มะม่วง	3	เดิมบางนางบวช	ปากน้ำ	นายทองศักดิ์ นิลน้อย
68	ปี 2565	แปลงใหญ่ (มันสำปะหลัง) ตำบลห้วยนา อำเภอเดิมบางนางบวช จังหวัดสุพรรณบุรี	มันสำปะหลัง	2	เดิมบางนางบวช	ห้วยนา	นางสุดสายชล จินสุขแสง
69	ปี 2565	แปลงใหญ่ (ข้าว) ตำบลเขาดิน อำเภอเดิมบางนางบวช จังหวัดสุพรรณบุรี	ข้าว	1	เดิมบางนางบวช	เขาดิน	นายสมพงษ์ แก้วน้อย
70	ปี 2565	แปลงใหญ่ (ข้าว) ตำบลยางนอน อำเภอเดิมบางนางบวช จังหวัดสุพรรณบุรี	ข้าว	5	เดิมบางนางบวช	ยางนอน	นายชำนาญ สวนดอกไม้
71	ปี 2565	แปลงใหญ่ (ข้าว) ตำบลโคกช้าง อำเภอเดิมบางนางบวช จังหวัดสุพรรณบุรี	ข้าว	5	เดิมบางนางบวช	โคกช้าง	นายประจักษ์ แสงอ่อน
72	ปี 2565	แปลงใหญ่ (ข้าว) ตำบลเขาพระ อำเภอเดิมบางนางบวช จังหวัดสุพรรณบุรี	ข้าว	9	เดิมบางนางบวช	เขาพระ	นางนินสา เข็มเงิน
73	ปี 2565	แปลงใหญ่ (ข้าว) หมู่ 4 ตำบลหนองสะเดา อำเภอสามชุก จังหวัดสุพรรณบุรี	ข้าว	4	สามชุก	หนองสะเดา	นายบรรยง โพธิ์เงิน
74	ปี 2565	แปลงใหญ่ (ข้าว) หมู่ 7 ตำบลหนองสะเดา อำเภอสามชุก จังหวัดสุพรรณบุรี	ข้าว	7	สามชุก	หนองสะเดา	นายกิตติกานต์ เกษประทุม
75	ปี 2566	แปลงใหญ่ข้าว บ้านหนองสลัดไธ หมู่ที่ 9 ตำบลบ้านไช้ อำเภอดูทอง จังหวัดสุพรรณบุรี	ข้าว	9	อู่ทอง	บ้านไช้	นางสุรัตน์ สาลีผล
76	ปี 2566	แปลงใหญ่ข้าว ตำบลกระเสียว อำเภอสามชุก จังหวัดสุพรรณบุรี	ข้าว	4	สามชุก	กระเสียว	นายสมประสงค์ กรอบทอง
77	ปี 2566	แปลงใหญ่มะม่วง ตำบลกระเสียว อำเภอสามชุก จังหวัดสุพรรณบุรี	มะม่วง	4	สามชุก	กระเสียว	นายประสงค์ มะลิตอง
78	ปี 2566	แปลงใหญ่ข้าวโพดเลี้ยงสัตว์ ตำบลบ้านไช้ อำเภอดูทอง จังหวัดสุพรรณบุรี	ข้าวโพด เลี้ยงสัตว์	4	อู่ทอง	บ้านไช้	นายรชต ปุสสะรังษี
79	ปี 2566	แปลงใหญ่มันสำปะหลัง ตำบลห้วยมัน อำเภอด่านช้าง จังหวัดสุพรรณบุรี	มันสำปะหลัง	4	ด่านช้าง	ห้วยมัน	นางสมเทียน ทิปะลา
80	ปี 2566	แปลงใหญ่กระบือ ตำบลพลับพลาไชย อำเภอดูทอง จังหวัดสุพรรณบุรี	กระบือ	7	อู่ทอง	พลับพลาไชย	นายแสวง แบบบาง

ลำดับ ที่	ประเภท แปลงใหญ่	ชื่อแปลง	สินค้าหลัก	พื้นที่ตั้งแปลง			ประธานแปลง
				หมู่	อำเภอ	ตำบล	
81	ปี 2567	แปลงใหญ่ผักบ้านท่ามะนาว ตำบลนางบวช อำเภอเดิมบางนางบวช จังหวัดสุพรรณบุรี	ผัก/ สมุนไพร	8	เดิมบางนางบวช	นางบวช	นายวินัย กาเพชร
82	ปี 2567	แปลงใหญ่หัวจิ้น ตำบลวังยาง อำเภอศรีประจันต์ จังหวัดสุพรรณบุรี	หัว	9	ศรีประจันต์	วังยาง	นายสายชล กาเพชร
83	ปี 2567	แปลงใหญ่ข้าว ตำบลทุ่งคอก อำเภอสองพี่น้อง จังหวัดสุพรรณบุรี	ข้าว	11	สองพี่น้อง	ทุ่งคอก	นายอนุวัต ช่วงโชติ
84	ปี 2567	แปลงใหญ่อ้อยโรงงาน บ้านหนองแหน หมู่ที่ 9 ตำบลหนองโอง อำเภออู่ทอง จังหวัดสุพรรณบุรี	อ้อยโรงงาน	9	อู่ทอง	หนองโอง	นายสมบูรณ์ เพียรทอง
85	ปี 2567	แปลงใหญ่ยางพาราอำเภอด่านช้าง จังหวัดสุพรรณบุรี	ยางพารา	7	ด่านช้าง	วังยาว	นายสุเทพ ธีบุญเจริญ

ที่มา : สำนักงานเกษตรจังหวัดสุพรรณบุรี (ข้อมูล ณ เมษายน 2567)

อาสาสมัครด้านการเกษตร

ตารางที่ 65 ข้อมูลอาสาสมัครเกษตรของจังหวัดสุพรรณบุรี ปี 2566

อำเภอ	เกษตรหมู่บ้าน	หมอดินอาสา	ประมงอาสา	ปศุสัตว์อาสา	ครูบัญชีอาสา	อาสาสมัครชลประทาน	อาสาปฏิรูป	อาสาสมัครสหกรณ์	อาสาสมัครฝนหลวง	รวม
เมืองสุพรรณบุรี	202	112	8	11	14	32	1	4	15	
ดอนเจดีย์	68	56	5	12	8	24	-	5	7	
ด่านช้าง	151	75	3	7	13	5	7	6	10	
เดิมบางนางบวช	121	107	6	12	12	34	-	4	10	
บางปลาม้า	190	103	9	8	13	22	-	4	6	
ศรีประจันต์	65	57	5	13	9	24	2	5	5	
สองพี่น้อง	187	86	10	7	12	3	-	4	11	
สามชุก	95	54	5	16	14	32	-	4	12	
หนองหญ้าไซ	96	57	-	6	15	22	6	6	3	
อู่ทอง	220	125	7	44	24	10	2	4	14	
จังหวัดอื่น	-	-	-	-	1		-	-	-	
รวมทั้งสิ้น	1,395	832	58	136	135	208	18	46	93	

ที่มา : หน่วยงานสังกัดกระทรวงเกษตรและสหกรณ์ (ข้อมูล ณ เมษายน 2567)

ข้อมูลด้านชลประทาน

ข้อมูลสถานการณ์ด้านการชลประทาน/การพัฒนาแหล่งน้ำ

1. **โครงการชลประทานขนาดใหญ่** ประเทศไทยได้เริ่มมีแผนพัฒนาแหล่งน้ำในจังหวัดสุพรรณบุรี ตั้งแต่รัชสมัยพระบาทสมเด็จพระมงกุฎเกล้าเจ้าอยู่หัว (รัชกาลที่ 6) สมัยนั้นกรมชลประทานได้รับการแต่งตั้งเป็นกรมท่อน้ำ โดยการก่อสร้างประตูระบายน้ำโพธิ์พระยา ที่ตำบลโพธิ์พระยา อำเภอเมืองสุพรรณบุรี จังหวัดสุพรรณบุรี ในปี พ.ศ. 2464 และเป็นโครงการชลประทานแห่งแรกของแม่น้ำสุพรรณบุรีหรือเป็นลำดับที่ 3 ของประเทศไทย โดยมีวัตถุประสงค์เพื่อรับน้ำเข้าคลองส่งน้ำจากเขื่อนเจ้าพระยา ซึ่งสร้างเสร็จในปีพ.ศ. 2509 อัดทอนน้ำเข้าคลองส่งน้ำสายใหญ่ทั้ง 2 ฝั่ง สามารถช่วยเหลือพื้นที่น้ำได้ประมาณ 344,177 ไร่ และสร้างคันกันน้ำเหนือประตูระบายน้ำโพธิ์พระยาป้องกันน้ำท่วมได้อีก 6,515 ไร่ ต่อมาได้มีการก่อสร้างโครงการชลประทานในลักษณะเดียวกันอีกหลายโครงการ เช่นโครงการประตูระบายน้ำสามชุก ในปีพ.ศ. 2478 โครงการประตูน้ำพระยาบรรลือ และโครงการประตูน้ำเจ้าเจ็ด-บางยี่หน ในปีพ.ศ. 2482 ฯลฯ โครงการชลประทานดังกล่าวมีลักษณะเป็นโครงการชลประทานขนาดใหญ่ กล่าวคือเป็นงานก่อสร้างโครงการอ่างเก็บน้ำที่มีปริมาณน้ำเก็บกักมากกว่า 100 ล้านลบ.ม. หรือมีพื้นที่ผิวน้ำมากกว่า 15 ตร.กม.หรือมีพื้นที่ชลประทานมากกว่า 80,000 ไร่ ปัจจุบันงานก่อสร้างโครงการชลประทานขนาดใหญ่อาจมีผลกระทบต่อสิ่งแวดล้อม วัฒนธรรม อาชีพ ความปลอดภัย วิถีชีวิต หรืออาจก่อให้เกิดความเสียหายแก่ชุมชนหรือสังคมได้ จึงจำเป็นต้องผ่านการศึกษาผลกระทบต่อสิ่งแวดล้อม และผ่านความเห็นชอบต่อคณะกรรมการสิ่งแวดล้อมแห่งชาติด้วย เพื่อให้สอดคล้องกับรัฐธรรมนูญฉบับปัจจุบันและกฎหมายสิ่งแวดล้อมฉบับล่าสุด ที่บัญญัติให้ประชาชนมีส่วนร่วมมากขึ้น จึงต้องผ่าน “ประชาพิจารณ์” อีกด้วย จังหวัดสุพรรณบุรีมีโครงการชลประทานขนาดใหญ่รวมทั้งสิ้น 13 โครงการ เป็นโครงการส่งน้ำและบำรุงรักษา ประเภทอ่างเก็บน้ำแห่งเดียว คือโครงการส่งน้ำและบำรุงรักษากระเสียว หรือเขื่อนกระเสียว นอกนั้นเป็นโครงการชลประทานประเภทเก็บกักน้ำ ทด และส่งน้ำ อยู่ในเขตสำนักชลประทานที่ 12 จำนวน 8 โครงการ ในเขตสำนักชลประทานที่ 13 จำนวน 3 โครงการ ในเขตสำนักชลประทานที่ 11 จำนวน 2 โครงการ ดังตารางแสดงโครงการชลประทานขนาดใหญ่ ขนาดกลางและขนาดเล็กในจังหวัดสุพรรณบุรี



2. **โครงการชลประทานขนาดกลาง** เป็นงานก่อสร้างอาคารชลประทานประเภทต่างๆ อาทิ เขื่อนเก็บกักน้ำ เขื่อนทดน้ำ ฝาย โรงสูบน้ำระบบชลประทาน ฯลฯ รวมทั้งงานก่อสร้างทางลำเลียงผลผลิตและงานแปรสภาพลำน้ำ เป็นโครงการชลประทานที่มีขนาดเล็กกว่าโครงการชลประทานใหญ่ หากเป็นงานก่อสร้างอ่างเก็บน้ำที่มีปริมาตรน้ำเก็บกักน้อยกว่า 100 ล้านลบ.ม. หรือมีพื้นที่ผิวน้ำน้อยกว่า 15 ตร.กม. หรือมีพื้นที่ชลประทานน้อยกว่า 80,000 ไร่ กรณีงานก่อสร้างโครงการอยู่ในพื้นที่ป่าสงวนแห่งชาติหรือพื้นที่ป่าอนุรักษ์ จะต้องศึกษาผลกระทบต่อสิ่งแวดล้อม โดยผ่านความเห็นชอบจากคณะกรรมการสิ่งแวดล้อมแห่งชาติอีกด้วย

จังหวัดสุพรรณบุรี เริ่มมีงานก่อสร้างโครงการชลประทานขนาดกลางขึ้นในปี พ.ศ. 2526 คือโครงการอ่างเก็บน้ำท่าเตื่อ ตำบลห้วยขมิ้น อำเภอด่านช้าง จังหวัดสุพรรณบุรี

3. โครงการชลประทานขนาดเล็ก โครงการชลประทานขนาดเล็ก เป็นโครงการหนึ่งตามแผนพัฒนาแหล่งน้ำขนาดเล็ก ที่กรมชลประทานได้เริ่มดำเนินการก่อสร้างมาตั้งแต่ปีงบประมาณ 2520 โดยมีวัตถุประสงค์เพื่อจัดหาแหล่งน้ำให้ราษฎร ในพื้นที่ชนบทมีน้ำใช้เพียงพอต่อการดำรงชีพขั้นพื้นฐานในฤดูแล้ง กล่าวคือให้ราษฎรมีน้ำเพียงพอสำหรับอุปโภค-บริโภค การเลี้ยงสัตว์ การปลูกพืชผักสวนครัว การเลี้ยงปลาในหมู่บ้าน และเสริมการทำนาหรือปลูกพืชได้อย่างน้อย 1 ครั้งต่อปี การดำเนินการก่อสร้างโครงการชลประทานขนาดเล็กในปัจจุบัน ต้องผ่านขั้นตอนการพิจารณาจากคณะกรรมการพัฒนาชนบทและกระจายความเจริญไปสู่ภูมิภาค (กชช.ภ.หรือ กชช.เดิม) แล้วจะต้องให้สอดคล้องกับแผนพัฒนาจังหวัดประจำปีที่ได้ผ่านความเห็นชอบจากคณะกรรมการพัฒนาจังหวัด (กพจ.)ด้วย นอกจากนี้ยังต้องคำนึงหลักเกณฑ์ทั่วไปของโครงการ คือ เป็นโครงการที่มีสภาพภูมิประเทศเหมาะสมทางเทคนิคตามประเภทของโครงการที่เสนอขอให้สร้าง ราษฎรบริเวณพื้นที่ได้รับประโยชน์จากโครงการ จะต้องมีความพร้อมในการจัดตั้งกลุ่มผู้ใช้น้ำ มีการวางแผนการใช้น้ำและจัดตั้งกองทุนพัฒนาแหล่งน้ำภายหลังก่อสร้างโครงการแล้วเสร็จ และเป็นโครงการที่ไม่มีปัญหาเรื่องที่ดิน ลักษณะของโครงการชลประทานขนาดเล็กมีหลายประเภท ได้แก่ อ่างเก็บน้ำพร้อมอาคารประกอบ ฝายทดน้ำ ปรับปรุงลำน้ำธรรมชาติ คลองส่งน้ำ ระบบส่งน้ำ ระบายน้ำออกจากที่ลุ่ม ป้องกันน้ำท่วมพื้นที่เพาะปลูก ป้องกันน้ำเค็มและปรับปรุงพื้นที่ชายทะเลเพื่อการเพาะปลูก ซ่อมแซม ปรับปรุงโครงการและชุดลอกหนองบึงธรรมชาติ ฯลฯ กรมชลประทานเริ่มก่อสร้างโครงการชลประทานขนาดเล็กในเขตจังหวัดสุพรรณบุรี ในปีงบประมาณ 2524 ปัจจุบันมีโครงการชลประทานขนาดเล็กที่สร้างเสร็จแล้วถึงสิ้นปีงบประมาณ 2545 จำนวน 96 โครงการสามารถช่วยเหลือพื้นที่เพาะปลูกได้ประมาณ 163,500 ไร่

4. โครงการชุดลอกหนองน้ำและคลองธรรมชาติ ปี 2523 กรมชลประทานได้รับมอบหมายให้ดำเนินงานพัฒนาแหล่งน้ำขนาดเล็กของงานศูนย์บริการเกษตรกรเคลื่อนที่ ต่อมาในปี.ศ. 2541 ได้ยุบงานศูนย์บริการเกษตรกรเคลื่อนที่มารวมกับโครงการชุดลอกหนองน้ำและคลองธรรมชาติ เนื่องจากมีลักษณะงานและวัตถุประสงค์คล้ายคลึงกัน กล่าวคือ เพื่อพัฒนาและปรับปรุงเพิ่มประสิทธิภาพในการเก็บกักน้ำส่วนภูมิภาคให้มีน้ำพอเพียงพอต่อการอุปโภค-บริโภคและการเกษตร ช่วยเหลือเกษตรกรในเขตชนบททุรกันดารที่แห้งแล้งและยากจน โดยวิธีการชุดลอก ชุดสระเก็บน้ำ ก่อสร้างทำนบ ก่อสร้างฝายน้ำล้น ก่อสร้างพังกันน้ำ ก่อสร้างระบบส่งน้ำและอื่นๆ

5. งานซ่อมแซม ปรับปรุงและดูแลบำรุงรักษาแหล่งน้ำ โครงการชลประทานที่ก่อสร้างเสร็จแล้ว ไม่ว่าจะเป็โครงการขนาดใหญ่ ขนาดกลาง ขนาดเล็ก จะสามารถใช้งานส่งน้ำได้ตีความมั่นคงแข็งแรงก็จะต้องมีการดูแลบำรุงรักษาที่ดีด้วย แต่เนื่องจากการเวลาที่เปลี่ยนแปลงไป มีกิจกรรมที่หลากหลายในเขตพื้นที่ชลประทาน ฯลฯ ทำให้เกิดความเสียหายต่ออาคารชลประทานโดยเฉพาะภัยธรรมชาติ ดังนั้นเพื่อให้โครงการชลประทานสามารถตอบสนองความต้องการใช้น้ำได้มีประสิทธิภาพ จึงจำเป็นต้องมีงานซ่อมแซมปรับปรุงและบำรุงรักษาอย่างต่อเนื่อง



ตารางที่ 66 โครงการชลประทานขนาดใหญ่ ขนาดกลาง และขนาดเล็ก ในจังหวัดสุพรรณบุรี

ลำดับ ที่	โครงการส่งน้ำ และบำรุงรักษา	ที่ตั้งหัวงาน			ลุ่มน้ำหลัก	พื้นที่ (ไร่)		ระยะเวลาก่อสร้าง		ประเภท โครงการ	ปริมาตรกักเก็บ (ล้าน ลบ.ม.)
		ตำบล	อำเภอ	จังหวัด		โครงการ	ชลประทาน	เริ่ม	เสร็จ		
1	โครงการส่งน้ำและบำรุงรักษากระเสียว	ด่านช้าง	ด่านช้าง	สุพรรณบุรี	เขื่อนกระเสียว	130,000	110,563	2509	2525	อ่างเก็บน้ำ ขนาดใหญ่	277
2	โครงการส่งน้ำและบำรุงรักษาท่าโบสถ์	สามง่าม ท่าโบสถ์	หันคา	ชัยนาท	แม่น้ำท่าจีนและ คลอง ม-อ	218,356	115,158	2495	2506	ปตร.	-
3	โครงการส่งน้ำและบำรุงรักษาสามชุก	สามชุก	สามชุก	สุพรรณบุรี	แม่น้ำท่าจีน	366,569	307,309	2478	2498	ปตร.	-
4	โครงการส่งน้ำและบำรุงรักษาโพธิ์พระยา	โพธิ์พระยา	เมือง	สุพรรณบุรี	แม่น้ำท่าจีน	411,683	330,065	2465	2472	ปตร.	-
5	โครงการส่งน้ำและบำรุงรักษาดอนเจดีย์	ดอนเจดีย์	ดอนเจดีย์	สุพรรณบุรี	คลอง ม-อ	204,342	164,917	2504	2507	ปตร.	-
6	โครงการชลประทานสุพรรณบุรี	โพธิ์พระยา	เมือง	สุพรรณบุรี	อ่างเก็บน้ำห้วย ท่าเตื่อ	3,000	5,100	2525	2526	อ่างเก็บน้ำ ขนาดกลาง	2.35
					อ่างเก็บน้ำ ห้วยยาง	2,100		2552	2554		1.49
7	โครงการส่งน้ำและบำรุงรักษาบรมธาตุ	ชัยนาท	เมือง	ชัยนาท	แม่น้ำเจ้าพระยา	42,287	39,349	2495	2525	ปตร.	-
8	โครงการส่งน้ำและบำรุงรักษาชัยสุตร	โพชนไก่	บางระจัน	สิงห์บุรี	แม่น้ำน้อย	34,518	30,600	2495	2506	ปตร.	-
9	โครงการส่งน้ำและบำรุงรักษาผักไห่	บ้านใหญ่	ผักไห่	พระนครศรีอยุธยา	แม่น้ำน้อย	44,165	36,383	2495	2506	ปตร.	-
10	โครงการส่งน้ำและบำรุงรักษาเจ้าเจ็ด-บางยี่หน	บ้านม้า	บางไทร	พระนครศรีอยุธยา	แม่น้ำน้อยและ แม่น้ำท่าจีน	460,290	145,660	2482	2493	ปตร.	-
11	โครงการส่งน้ำและบำรุงรักษาพระยาบรรลือ	บางรัก พัฒนา	บางบัวทอง	นนทบุรี	แม่น้ำท่าจีน	421,940	5,430	2482	2493	ปตร.	-
12	โครงการส่งน้ำและบำรุงรักษาพนมทวน	ม่วงชุม	ท่าม่วง	กาญจนบุรี	แม่กลอง	4,817	4,677	2520	2538	ปตร.	-
13	โครงการส่งน้ำและบำรุงรักษาสองพี่น้อง	บ่อสุพรรณ	สองพี่น้อง	สุพรรณบุรี	แม่กลอง	370,688	338,600	2524	2538	ปตร.	-
14	โครงการส่งน้ำและบำรุงรักษาบางเลน	สระพัฒนา	กำแพงแสน	นครปฐม	แม่กลอง	102,555	85,057	2533	2545	ปตร.	-
รวม						2,815,210	1,649,428				

ที่มา : โครงการชลประทานสุพรรณบุรี (ข้อมูล ณ เมษายน 2567)

ตารางที่ 67 ข้อมูลด้านชลประทาน ปี 2566

ที่	ชื่อโครงการชลประทาน	แหล่งน้ำ	พื้นที่รับประโยชน์รายอำเภอ (ไร่)										รวม
			เมือง	ดอนเจดีย์	อู่ทอง	สองพี่น้อง	บางปลาม้า	สามชุก	ศรีประจันต์	เดิมบางนางบวช	หนองหญ้าไซ	ด่านช้าง	
1	โครงการส่งน้ำและบำรุงรักษากระเสียว	เขื่อนกระเสียว	-	-	-	-	-	20,683	-	36,691	53,189	-	110,563
2	โครงการส่งน้ำและบำรุงรักษาท่าโบสถ์	แม่น้ำท่าจีนและคลอง ม-อ.	-	-	-	-	-	23,580	-	91,578	-	-	115,158
3	โครงการส่งน้ำและบำรุงรักษาสามชุก	แม่น้ำท่าจีน	61,855	27,226	6,327	-	-	69,568	123,217	19,116	-	-	307,309
4	โครงการส่งน้ำและบำรุงรักษาโพธิ์พระยา	แม่น้ำท่าจีน	125,250	-	-	46,707	144,396	-	13,710	-	-	-	330,063
5	โครงการส่งน้ำและบำรุงรักษาดอนเจดีย์	คลอง ม-อ.	37,593	44,850	55,183	-	-	27,291	-	-	-	-	164,917
6	โครงการส่งน้ำและบำรุงรักษาบรมธาตุ	แม่น้ำเจ้าพระยา	-	-	-	-	-	-	-	39,349	-	-	39,349
7	โครงการส่งน้ำและบำรุงรักษาชั้นสูตร	แม่น้ำน้อย	3,610	-	-	-	4,025	-	1,132	17,831	-	-	26,598
8	โครงการส่งน้ำและบำรุงรักษาฝักไถ่	แม่น้ำน้อย	-	-	-	-	35,530	-	-	-	-	-	35,530
9	โครงการส่งน้ำและบำรุงรักษาเจ้าเจ็ด-บางยี่หน	แม่น้ำน้อยและแม่น้ำท่าจีน	-	-	-	66,410	87,419	-	-	-	-	-	153,829
10	โครงการส่งน้ำและบำรุงรักษาพระยาบรรลือ	แม่น้ำท่าจีน	-	-	-	5,430	-	-	-	-	-	-	5,430
11	โครงการส่งน้ำและบำรุงรักษาพนมทวน	แม่กลอง	-	-	3,100	1,577	-	-	-	-	-	-	4,677
12	โครงการส่งน้ำและบำรุงรักษาสองพี่น้อง	แม่กลอง	-	-	116,661	149,187	-	-	-	-	-	-	265,848
13	โครงการส่งน้ำและบำรุงรักษาบางเลน	แม่กลอง	-	-	-	85,057	-	-	-	-	-	-	85,057
14	โครงการชลประทานสุพรรณบุรี	-	-	-	-	-	-	-	-	-	-	5,100	5,100
	รวม		228,308	72,076	181,271	354,368	271,370	141,122	138,059	204,565	53,189	5,100	1,649,428

ที่มา : โครงการชลประทานสุพรรณบุรี (ข้อมูล ณ เมษายน 2567)

ข้อมูลด้านการปฏิรูปที่ดิน

ตารางที่ 68 ข้อมูลที่ดินในเขตปฏิรูปที่ดินจังหวัดสุพรรณบุรี

ลำดับ	อำเภอ	การได้มา (ป่าเสื่อมโทรม/จัดซื้อ/บริจาค)			ผลการจัดที่ดินของ ส.ป.ก.สุพรรณบุรี							แปลง ว่าง
		ประกาศเขต	กันออก	พื้นที่	จัดที่ดินแล้ว						ระหว่าง ดำเนินการ	
					ดำเนินการ	แปลงเกษตรกรรม			ที่ชุมชน			
				ไร่		ไร่	ไร่	ราย	แปลง	ไร่	ราย	
8 อำเภอ		338,987	87,105	251,882	18,913	23,691	267,520	2,846	3,140	2,207	4,904	0
1	ด้านช้าง (7 ตำบล)	172,711	41,581.18	131,129.82	9,191	11,408	148,713	1575	1756	1,140	3,225	0
	ด้านช้าง	49,042	7,664.16	41,377.84	2,949	3,530	42,948	507	586	377	910	0
	นิคมกระเสียว	15,453	9,806.67	5,646.33	848	1,075	14,709	217	239	166	104	0
	วังคัน	8,435	1,545.05	6,889.95	341	417	6,994	82	90	56	99	0
	วังยาว	16,359	4,291.74	12,067.26	762	920	14,664	14	16	8	113	0
	หนองมะค่าโมง	12,041	2,130.11	9,910.89	668	821	9,245	126	138	87	1,134	0
	ห้วยขมิ้น	47,731	8,426.90	39,304.10	2,304	2,887	40,594	524	582	387	243	0
	องค์พระ	23,650	77,816.55	15,933.45	1,319	1,758	19,559	105	105	60	622	0
2	หนองหญ้าไซ (5 ตำบล)	104,280	24,979	79,301	6,673	8,650	77,556	1,180	1,288	1,008	656	0
	แจรงาม	26,752	11,009.95	15,742.05	1,507	2,174	17,753	263	282	203	156	0
	ทัพหลวง	31,528	3,745.24	27,782.76	2,673	3,372	29,846	390	433	370	256	0
	หนองขาม	44,435	10,220.69	34,214.31	2,481	3,092	29,872	527	573	435	244	0
	หนองราชวัตร	330	0	330	0	0	0	0	0	0	0	0
	หนองหญ้าไซ	1,235	2.78	1,232.22	12	12	85	0	0	0	0	0

ลำดับ	อำเภอ	การได้มา (ป่าเสื่อมโทรม/จัดซื้อ/บริจาค)			ผลการจัดที่ดินของ ส.ป.ก.สุพรรณบุรี							แปลง ว่าง
		ประกาศเขต	กันออก	พื้นที่	จัดที่ดินแล้ว						ระหว่าง ดำเนินการ	
					ดำเนินการ	แปลงเกษตรกรรม			ที่ชุมชน			
				ไร่		ไร่	ไร่	ราย	แปลง	ไร่	ราย	
3	สองพี่น้อง (5 ตำบล)	30,923	8,223.49	22,699.51	1,411	1,674	22,059	0	0	0	536	0
	บ่อสุพรรณ	19,064	8,223.49	10,840.51	747	905	10,573	0	0	0	516	0
	บางตาเถร	8,026	0	8,026	463	547	7,758	0	0	0	20	0
	บ้านช้าง	3,758	0	3,758	195	216	3,672	0	0	0	0	0
	เนินมะปรางค์	27	0	27	1	1	10	0	0	0	0	0
	บางเลน	48	0	48	5	5	45.5	0	0	0	0	0
4	อู่ทอง (6 ตำบล)	15,331	7,229.50	8,102.50	723	867	8548	91	96	59	377	0
	ดอนคา	2,948	541.48	2,406.52	53	61	354	1	1	1	0	0
	บ้านไร่	5,523	5,122.51	400.49	237	283	3,032	0	0	0	103	0
	พลับพลาไชย	6,360	1,384.68	4,975.32	374	453	4,831	90	95	58	274	0
	สระพังลาน	26	0	26	0	0	0	0	0	0	0	0
	สระยายโสม	210	63.67	146.33	52	63	204	0	0	0	0	0
	หนองไฉ่	264	116.19	147.81	7	7	127	0	0	0	17	0
5	บางปลาม้า (9 ตำบล)	6,955	0	6,955	495	590	6,623	0	0	0	18	0
	กฤษณา	620	0	620	31	32	621	0	0	0	0	0
	บางใหญ่	1,270	0	1,270	100	119	1,175	0	0	0	0	0
	วังน้ำเย็น	15	0	15	4	4	9	0	0	0	0	0
	วัดดาว	122	0	122	29	37	193	0	0	0	0	0
	สาละ	1,532	0	1,532	83	91	1,509	0	0	0	0	0
	องครักษ์	2,552	0	2,552	149	160	2,435	0	0	0	18	0
	บ้านแหลม	81	0	81	8	9	64	0	0	0	0	0
	ไผ่กองดิน	78	0	78	7	7	69	0	0	0	0	0
	วัดโบสถ์	685	0	685	84	131	548	0	0	0	0	0

ลำดับ	อำเภอ	การได้มา (ป่าเสื่อมโทรม/จัดซื้อ/บริจาค)			ผลการจัดที่ดินของ ส.ป.ก.สุพรรณบุรี							แปลง ว่าง
		ประกาศเขต	กันออก	พื้นที่	จัดที่ดินแล้ว						ระหว่าง ดำเนินการ	
				ดำเนินการ	แปลงเกษตรกรรม			ที่ชุมชน				
		ไร่	ไร่	ไร่	ราย	แปลง	ไร่	ราย	แปลง	ไร่	ไร่	
6	ดอนเจดีย์ (1 ตำบล)	8,609	5,080.86	3,528.14	400	478	3,843	0	0	0	92	0
	ทะเลบก	8,609	5,080.86	3,528.14	400	478	3,843	0	0	0	92	0
7	ศรีประจันต์ (1 ตำบล)	93	0	93	18	22	93	0	0	0	0	0
	หมู่ 6 ดอนปฐู	93	0	93	18	22	93	0	0	0	0	0
8	เมืองสุพรรณบุรี (1 ตำบล)	85	10.61	73.39	2	2	85	0	0	0	0	0
	หมู่ 6 ตลิ่งชัน	85	10.61	73.39	2	2	85	0	0	0	0	0

หมายเหตุ

ระหว่างดำเนินการ : รั้ว/ตัด/สอบสวนสิทธิ/จัดทำบัญชีคัดเลือก/คปอ./คปจ. (ยังไม่ออกเอกสารรับรองสิทธิให้ผู้ถือครอง)

ที่มา : สำนักงานการปฏิรูปที่ดินจังหวัดสุพรรณบุรี (ข้อมูล ณ เมษายน 2567)

ตารางที่ 69 อำเภอที่ดำเนินการปฏิรูปที่ดิน จังหวัดสุพรรณบุรี ปี 2566

ที่	อำเภอ	ตำบล	จำแนกป่า	ว/ต/ป พรฎ
ที่ดินรัฐ				
1	ดอนเจดีย์	ทะเลบก	ป่าห้วยขมิ้น ป่าพุน้ำร้อน และป่าหนองหญ้าไทร (A) และ (T)	20 มิถุนายน 2537
2	ด่านช้าง	ด่านช้าง	ป่าห้วยขมิ้น ป่าพุน้ำร้อน และป่าหนองหญ้าไทร (A) และ (T)	20 มิถุนายน 2537
		นิคมกระเสียว	ป่าห้วยขมิ้น ป่าพุน้ำร้อน และป่าหนองหญ้าไทร (A) และ (T)	20 มิถุนายน 2537
		วังคัน	ป่าห้วยขมิ้น ป่าพุน้ำร้อน และป่าหนองหญ้าไทร (A) และ (T)	20 มิถุนายน 2537
		วังยาว	ป่าองค์พระ ป่าเขาพระกำ และป่าเขาห้วยพลู (E)	20 มิถุนายน 2537
		หนองมะค่าโมง	ป่าห้วยขมิ้น ป่าพุน้ำร้อน และป่าหนองหญ้าไทร (A) และ (T)	20 มิถุนายน 2537
		ห้วยขมิ้น	ป่าห้วยขมิ้น ป่าพุน้ำร้อน และป่าหนองหญ้าไทร (A) และ (T)	20 มิถุนายน 2537
		องค์พระ	ป่าองค์พระ ป่าเขาพระกำ และป่าเขาห้วยพลู (E)	20 มิถุนายน 2537
3	สองพี่น้อง	บ่อสุพรรณ	ป่าโป่งลาน และป่าทุ่งคอก (F)	27 ธันวาคม 2540
4	หนองหญ้าไซ	แจรงงาม	ป่าห้วยขมิ้น ป่าพุน้ำร้อน และป่าหนองหญ้าไทร (A) และ (T)	11 พฤษภาคม 2521
		ทัพหลวง	ป่าห้วยขมิ้น ป่าพุน้ำร้อน และป่าหนองหญ้าไทร (A) และ (T)	20 มิถุนายน 2537
		หนองขาม	ป่าห้วยขมิ้น ป่าพุน้ำร้อน และป่าหนองหญ้าไทร (A) และ (T)	20 มิถุนายน 2537
		หนองราชวัตร	ป่าห้วยขมิ้น ป่าพุน้ำร้อน และป่าหนองหญ้าไทร (A) และ (T)	20 มิถุนายน 2537
		หนองหญ้าไซ	ป่าห้วยขมิ้น ป่าพุน้ำร้อน และป่าหนองหญ้าไทร (A) และ (T)	20 มิถุนายน 2537
5	อู่ทอง	ดอนคา	ป่าเขาทุ่งดินดำ และป่าเขาตาแก้ว (E)	3 มีนาคม 2542
		บ้านช้าง	ป่าบ้านช้าง (E)	3 มีนาคม 2542
		พลับพลาไชย	ป่าบ้านช้าง (E)	3 มีนาคม 2542
		สระยายโสม	ป่าสักสระยายโสม (E)	3 มีนาคม 2542
		หนองไฉ	ป่าเขาทุ่งดินดำ และป่าเขาตาแก้ว (E)	3 มีนาคม 2542
ที่ดินเอกชน				
1	สองพี่น้อง		ประกาศเขตทั้งอำเภอ พระราชกฤษฎีกากำหนดเขตที่ดิน ในท้องที่อำเภอสองพี่น้อง จังหวัดสุพรรณบุรี ให้เป็นเขต ปฏิรูปที่ดิน พ.ศ. 2521	25 เมษายน 2521
2	บางปลาม้า	4 ตำบล	พระราชกฤษฎีกากำหนดเขตที่ดิน ในท้องที่อำเภอบางปลาม้า จังหวัดสุพรรณบุรี ให้เป็นเขตปฏิรูปที่ดิน พ.ศ.2526	10 สิงหาคม 2526
		กฤษณา		
		บางใหญ่		
		สาละ		
		5 ตำบล	พระราชกฤษฎีกากำหนดเขตที่ดิน ในท้องที่อำเภอบางปลาม้า จังหวัดสุพรรณบุรี ให้เป็นเขตปฏิรูปที่ดิน ฉบับที่ 2 พ.ศ. 2527	19 ธันวาคม 2527
		องครักษ์		
		จรเข้ใหญ่		
		วัดโบสถ์		
		ไผ่กองดิน		
		บ้านแหลม		
วังน้ำเย็น				

หมายเหตุ F = พื้นที่ป่าสงวนฯ A = พื้นที่เหมาะสมต่อการเกษตร T = พื้นที่ป่าถาวร E = พื้นที่ป่าเศรษฐกิจ
ที่มา : สำนักงานการปฏิรูปที่ดินจังหวัดสุพรรณบุรี (ข้อมูล ณ เมษายน 2567)

ກາສຜນວກ



คำสั่งจังหวัดสุพรรณบุรี

ที่ ๕๖๔ /๒๕๖๓

เรื่อง แต่งตั้งคณะกรรมการประชาสัมพันธ์การเกษตรและสหกรณ์
จังหวัดสุพรรณบุรี

ตามคำสั่งจังหวัดสุพรรณบุรี ที่ ๒๕๗๙/๒๕๕๗ ลงวันที่ ๔ สิงหาคม ๒๕๕๗ แต่งตั้งคณะกรรมการประชาสัมพันธ์การเกษตรและสหกรณ์ จังหวัดสุพรรณบุรี เพื่อเป็นการสร้างพลังในการสื่อสารและการประชาสัมพันธ์ของกระทรวงเกษตรและสหกรณ์ให้แพร่หลาย เชื่อมโยงและบูรณาการการทำงานด้านประชาสัมพันธ์กับส่วนกลาง และกับส่วนภูมิภาคด้วยกัน

เพื่อปรับปรุงองค์ประกอบคณะกรรมการฯ ให้ถูกต้องและเป็นปัจจุบัน จึงยกเลิกคำสั่งจังหวัดสุพรรณบุรี ที่ ๒๕๗๙/๒๕๕๗ ลงวันที่ ๔ สิงหาคม ๒๕๕๗ และแต่งตั้งคณะกรรมการเกษตรและสหกรณ์ จังหวัดสุพรรณบุรี ประกอบด้วย

๑. เกษตรและสหกรณ์จังหวัดสุพรรณบุรี	ประธานคณะกรรมการ
๒. เกษตรจังหวัดสุพรรณบุรี	คณะกรรมการ
๓. ประมงจังหวัดสุพรรณบุรี	คณะกรรมการ
๔. ปศุสัตว์จังหวัดสุพรรณบุรี	คณะกรรมการ
๕. สหกรณ์จังหวัดสุพรรณบุรี	คณะกรรมการ
๖. ปฎิรูปที่ดินจังหวัดสุพรรณบุรี	คณะกรรมการ
๗. ผู้อำนวยการสถาบันวิทยาศาสตร์ข้าวแห่งชาติ	คณะกรรมการ
๘. ผู้อำนวยการโครงการชลประทานสุพรรณบุรี	คณะกรรมการ
๙. ผู้อำนวยการสถานีพัฒนาที่ดินสุพรรณบุรี	คณะกรรมการ
๑๐. ผู้อำนวยการศูนย์วิจัยพืชไร่สุพรรณบุรี	คณะกรรมการ
๑๑. ผู้อำนวยการศูนย์วิจัยและพัฒนาประมงน้ำจืดสุพรรณบุรี	คณะกรรมการ
๑๒. หัวหน้าสำนักงานตรวจบัญชีสหกรณ์สุพรรณบุรี	คณะกรรมการ
๑๓. ผู้อำนวยการศูนย์ขยายพันธุ์พืชที่ ๙ จังหวัดสุพรรณบุรี	คณะกรรมการ
๑๔. ผู้อำนวยการศูนย์ส่งเสริมเทคโนโลยีการเกษตรด้านอารักขาพืช จังหวัดสุพรรณบุรี	คณะกรรมการ
๑๕. องค์การตลาดเพื่อเกษตรกรจังหวัดสุพรรณบุรี	คณะกรรมการ
๑๖. ผู้อำนวยการศูนย์วิจัยและพัฒนาอาหารสัตว์สุพรรณบุรี	คณะกรรมการ
๑๗. ผู้อำนวยการศูนย์วิจัยและบำรุงพันธุ์สัตว์สุพรรณบุรี	คณะกรรมการ

/๑๘. หัวหน้ากลุ่ม...

๑๘. หัวหน้ากลุ่มสารสนเทศการเกษตร
สำนักงานเกษตรและสหกรณ์จังหวัดสุพรรณบุรี
ให้คณะทำงานฯ มีหน้าที่ดังนี้

คณะทำงานและ
เลขานุการ

๑) กำกับ ดูแล และบูรณาการการดำเนินงานประชาสัมพันธ์ของหน่วยงานในสังกัดกระทรวงเกษตรและสหกรณ์ระดับจังหวัด ตลอดจนขับเคลื่อนงานประชาสัมพันธ์การเกษตรในภาพรวมของจังหวัดให้เกิดความรวดเร็ว ถูกต้อง และทันการณ์

๒) จัดทำแผนปฏิบัติงานประชาสัมพันธ์ในระดับจังหวัด ให้สอดคล้องกับยุทธศาสตร์การประชาสัมพันธ์ของกระทรวงเกษตรและสหกรณ์

๓) ดำเนินการประชาสัมพันธ์เชิงรุกตามนโยบายของรัฐบาลและกระทรวงเกษตรและสหกรณ์เพื่อสื่อสารและประชาสัมพันธ์ให้เข้าถึงประชาชนและเกษตรกรในท้องถิ่นให้ได้มากที่สุด

๔) เปิดช่องทางการรับเรื่องร้องเรียนให้แก่เกษตรกร ประชาชน สื่อมวลชน และผู้เกี่ยวข้องกับภาคการเกษตร ได้มีโอกาสแจ้งปัญหาหรือการได้รับผลกระทบในภาคเกษตร

๕) แต่งตั้งโฆษกและรองโฆษกเกษตรและสหกรณ์ในระดับจังหวัด

๖) ติดตามและประเมินผลการประชาสัมพันธ์อย่างต่อเนื่อง

๗) รายงานผลการดำเนินงานประชาสัมพันธ์ต่อคณะกรรมการประชาสัมพันธ์การเกษตรและสหกรณ์ (ส่วนกลาง)

๘) ปฏิบัติงานอื่นๆ ตามที่คณะกรรมการประชาสัมพันธ์การเกษตรและสหกรณ์มอบหมาย
ทั้งนี้ ตั้งแต่บัดนี้เป็นต้นไป

สั่ง ณ วันที่ ๑๗ กุมภาพันธ์ พ.ศ.๒๕๖๓



(นายภูสิต สมจิตต์)

รองผู้ว่าราชการจังหวัด ปฏิบัติราชการแทน
ผู้ว่าราชการจังหวัดสุพรรณบุรี

คณะผู้จัดทำ

คณะทำงานจัดทำฐานข้อมูลกลางและสารสนเทศ

ด้านการเกษตรและสหกรณ์

