

สิ่งแวดล้อม

๖



ภาคผนวก



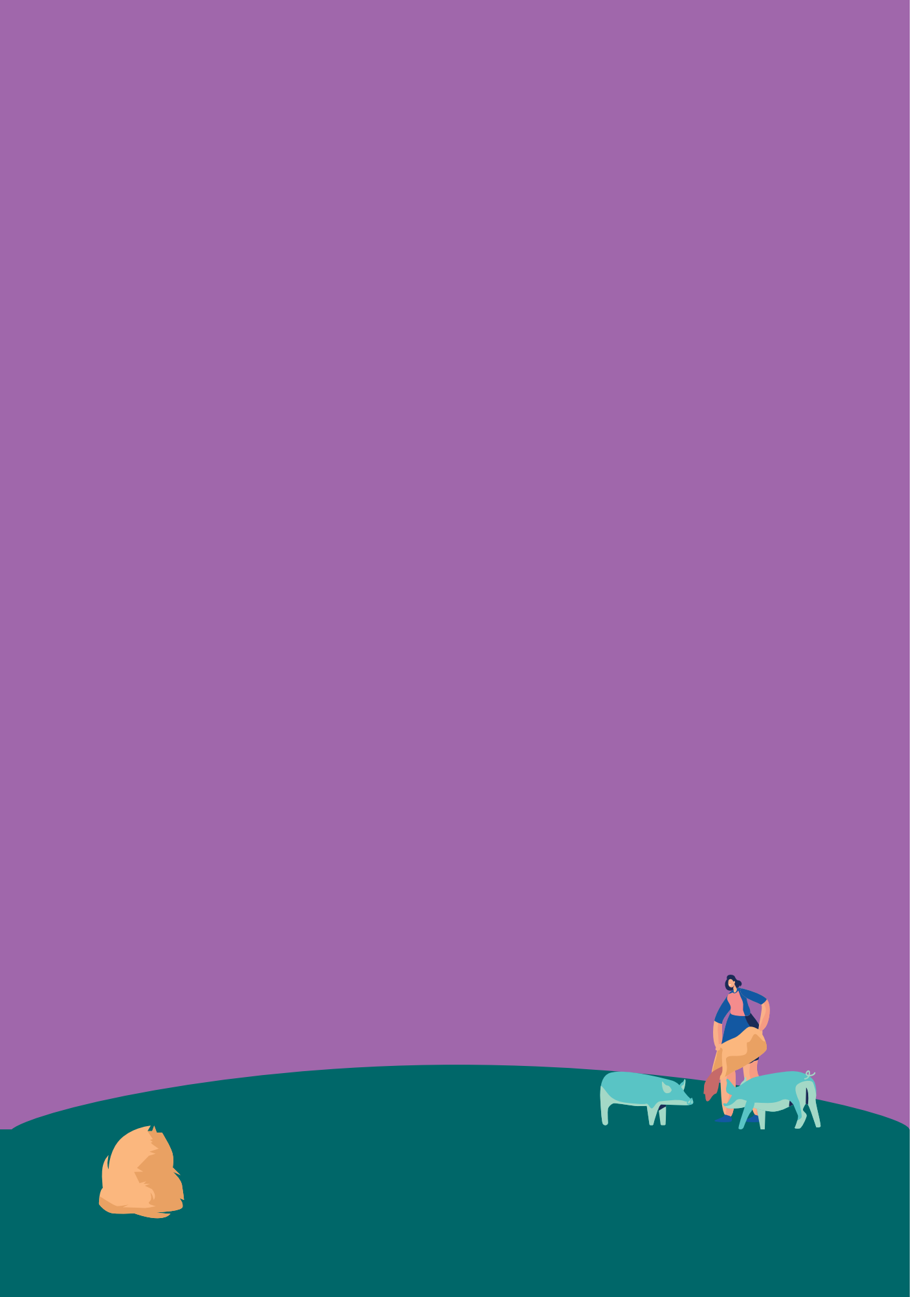



บันทึกข้อตกลงการดำเนินงานตามระเบียบสำนักนายกรัฐมนตรี
ว่าด้วยกองทุนหมุนเวียนเพื่อการกู้ยืมแก่เกษตรกรและผู้ยากจน พ.ศ. ๒๕๔๖
ระหว่าง

สำนักงานปลัดกระทรวงเกษตรและสหกรณ์ กับ ธนาคารเพื่อการเกษตรและสหกรณ์การเกษตร

ทำที่ สำนักงานปลัดกระทรวงเกษตรและสหกรณ์

วันที่ ๒๓ ธันวาคม พ.ศ. ๒๕๕๖

บันทึกข้อตกลงนี้ ทำขึ้นระหว่างสำนักงานปลัดกระทรวงเกษตรและสหกรณ์ ในฐานะผู้รับผิดชอบกองทุนหมุนเวียนเพื่อการกู้ยืมแก่เกษตรกรและผู้ยากจน โดยสำนักงานปลัดกระทรวงเกษตรและสหกรณ์ ซึ่งต่อไปในบันทึกข้อตกลงนี้ จะเรียกว่า “สป.กษ.” ฝ่ายหนึ่ง กับธนาคารเพื่อการเกษตรและสหกรณ์การเกษตร โดยผู้จัดการธนาคารเพื่อการเกษตรและสหกรณ์การเกษตร ซึ่งต่อไปในบันทึกข้อตกลงนี้ จะเรียกว่า “ธ.ก.ส.” อีกฝ่ายหนึ่ง

ด้วยกองทุนหมุนเวียนเพื่อการกู้ยืมแก่เกษตรกรและผู้ยากจน สำนักงานปลัดกระทรวงเกษตรและสหกรณ์ ซึ่งจัดตั้งตามระเบียบสำนักนายกรัฐมนตรี ว่าด้วยกองทุนหมุนเวียนเพื่อการกู้ยืมแก่เกษตรกรและผู้ยากจน พ.ศ. ๒๕๔๖ ตาม ข้อ ๘(๑) กำหนดให้ คณะกรรมการช่วยเหลือเกษตรกรและผู้ยากจน มีอำนาจให้ความเห็นชอบข้อตกลงที่ สป.กษ. ทำกับ ธ.ก.ส. ในวิธีปฏิบัติเกี่ยวกับการดำเนินงานในกิจการของกองทุน และข้อ ๑๐ วรรคสอง กำหนดให้ สป.กษ. เปิดบัญชีเงินฝากไว้กับ ธ.ก.ส. เพื่อการดำเนินงานของกองทุนภายในวงเงินและตามเงื่อนไขในบันทึกข้อตกลงการดำเนินงานตามระเบียบสำนักนายกรัฐมนตรี ว่าด้วยกองทุนหมุนเวียนเพื่อการกู้ยืมแก่เกษตรกรและผู้ยากจน พ.ศ. ๒๕๔๖ ระหว่าง สป.กษ. กับ ธ.ก.ส. ที่ได้รับความเห็นชอบจากกระทรวงการคลัง

ทั้งสองฝ่ายจึงได้ตกลงกัน ดังต่อไปนี้

ข้อ ๑ ในบันทึกข้อตกลงนี้

ผู้ยากจน

“กองทุน” หมายความว่า กองทุนหมุนเวียนเพื่อการกู้ยืมแก่เกษตรกรและ

“กชก.” หมายความว่า คณะกรรมการช่วยเหลือเกษตรกรและผู้ยากจน

/ข้อ ๒ ...

ข้อ ๒ สป.กษ. ตกลงให้นำเงินจากบัญชีเงินทุนหมุนเวียนช่วยเหลือเกษตรกรและผู้ยากจน บัญชีกองทุนหมุนเวียนเพื่อปลดปล่อยหนี้สินเดิมของเกษตรกรที่ยากจน และบัญชีกองทุนหมุนเวียนเพื่อช่วยเหลือเกษตรกรและผู้ยากจนด้านหนี้สินและที่ดินที่ฝากไว้กับ ธ.ก.ส. มาเปิดบัญชีเงินฝากออมทรัพย์ประเภทไม่ใช้สมุดฝาก และหรือบัญชีเงินฝากประจำไว้กับ ธ.ก.ส. ชื่อ “บัญชีกองทุนหมุนเวียนเพื่อการกู้ยืมแก่เกษตรกรและผู้ยากจน” โดย ธ.ก.ส. ตกลงจ่ายดอกเบี้ยเงินฝากให้แก่ สป.กษ. ตามระเบียบของ ธ.ก.ส. เพื่อใช้เป็นเงินกองทุนให้เกษตรกรและผู้ยากจนกู้เพื่อปลดปล่อยหนี้สินหรือเพื่อให้ได้มาซึ่งสิทธิหรือกรรมสิทธิ์ในที่ดินตามกฎหมายรวมทั้งเพื่อเป็นทุนในการประกอบอาชีพของผู้กู้ยืม ตามวัตถุประสงค์ และเงื่อนไขที่กำหนดไว้ในระเบียบสำนักนายกรัฐมนตรีดังกล่าวข้างต้น

ข้อ ๓ สป.กษ. ตกลงแต่งตั้ง และ ธ.ก.ส. ตกลงรับเป็นตัวแทนของ สป.กษ. ในการดำเนินการตามวัตถุประสงค์ของกองทุนหมุนเวียนเพื่อการกู้ยืมแก่เกษตรกรและผู้ยากจน พ.ศ. ๒๕๔๖ โดย ธ.ก.ส. ตกลงเป็นผู้ดำเนินการจัดทำคำขอกู้ การรับคำขอกู้ การตรวจสอบและประเมินราคาทรัพย์สินที่จำนองหรือบุคคลที่นำมาค้ำประกันและวิเคราะห์คำขอกู้ รวมทั้งให้มีหน้าที่ตรวจสอบสถานะของผู้กู้ยืมก่อนทำสัญญากับผู้กู้ยืมว่าได้ถูกฟ้องเป็นคดีล้มละลายและศาลได้มีคำสั่งพิทักษ์ทรัพย์หรือไม่ ถ้าผู้กู้ยืมได้ถูกฟ้องล้มละลาย หรือศาลได้มีคำสั่งพิทักษ์ทรัพย์ให้รายงานให้ สป.กษ. ทราบโดยเร็ว การทำสัญญากู้ยืมเงินกับผู้กู้ยืม การทำสัญญาค้ำประกัน การรับจำนอง การทำบันทึกข้อตกลงต่อท้ายสัญญาจำนอง การไถ่ถอนหลักประกัน การจ่ายเงินกู้ การตรวจสอบการใช้เงินกู้ การติดตามเร่งรัดเงินกู้ตามสัญญากู้ยืมเงินโดยไม่ทำให้ สป.กษ. ขาดสิทธิเรียกร้องเงินต้นและดอกเบี้ยที่เกิดขึ้นทั้งหมดภายใต้อายุความกฎหมาย การผิดชำระหนี้และการขยายเวลาการชำระหนี้เงินกู้ การรับชำระคืนเงินกู้ การเปลี่ยนตัวลูกหนี้ในกรณีลูกหนี้ตายหรือมีเหตุอันสมควร การขอเข้าเป็นลูกหนี้ร่วม การรับสภาพหนี้ การปรับปรุงโครงสร้างหนี้ การประนอมหนี้ การขอตัดหนี้สูญ การทำบัญชีลูกหนี้ของเงินกองทุน การวางทรัพย์แทนผู้กู้ยืม โดยดำเนินการให้เป็นไปตามระเบียบว่าด้วยการบริหารกองทุนหมุนเวียนเพื่อการกู้ยืมแก่เกษตรกรและผู้ยากจน พ.ศ. ๒๕๔๗ ที่แนบท้ายข้อตกลงนี้

ข้อ ๔ ธ.ก.ส. ตกลงรับเป็นตัวแทน สป.กษ. ในการดำเนินการทางคดีกับลูกหนี้ ดังนี้

(๑) การดำเนินการในชั้นฟ้องคดี ให้ ธ.ก.ส. เป็นผู้ดำเนินการเรียกคืนเงินกู้ การบอกกล่าวบังคับจำนอง รวบรวมข้อมูลจัดส่งพยานบุคคล พยานเอกสาร และอื่นๆ เช่น เอกสารสิทธิในที่ดิน สัญญากู้ยืมเงิน สัญญาจำนอง เป็นต้น ที่เกี่ยวข้องกับคดี แจ้งยอดจำนวนหนี้ทั้งหมด

/พร้อมทั้งเอกสาร ...

พร้อมทั้งเอกสารหลักฐานการชำระหนี้ให้พนักงานอัยการเพื่อดำเนินการฟ้องคดีให้ สป.กษ. พร้อมทั้งเป็นพยานในศาลและผู้ประสานในทางคดีกับพนักงานอัยการเพื่ออำนวยความสะดวกในการดำเนินคดีตั้งแต่เริ่มต้นจนถึงคดีถึงที่สุด

(๒) การดำเนินการในชั้นบังคับคดี ให้ ธ.ก.ส. เป็นผู้แทนในการยึดทรัพย์สินของจำเลยในคดีจนเสร็จการ การสืบหาหลักทรัพย์ของจำเลย การยึดทรัพย์ การรักษาทรัพย์ที่ยึดได้ รับรู้หรือคัดค้านการขายทอดตลาด การยื่นคำแถลงขอเปลี่ยนวิธีการขายทอดตลาด การขอชะลอการขายทอดตลาด การถอนการยึดทรัพย์หรือการบังคับคดี การรับรองการจ่ายเงิน การรับเงินวางประกันค่าใช้จ่ายคืน และในการอื่นๆ อันเกี่ยวกับการบังคับคดี ตลอดจนเป็นผู้ประสานงานกับเจ้าพนักงานบังคับคดีตั้งแต่เริ่มต้นจนถึงการบังคับคดีเสร็จสิ้น

(๓) ค่าใช้จ่ายในการดำเนินการตามข้อ ๔ (๑) และ ๔ (๒) เช่น ค่าลงโฆษณาประกาศในหนังสือพิมพ์ ค่าค่าธรรมเนียมในการนำยึด การขายทอดตลาด การวางทรัพย์ และกรณีอื่นๆ ที่เกี่ยวกับการบังคับคดี สป.กษ. เป็นผู้รับผิดชอบนอกเหนือจากค่าดำเนินการตามข้อ ๗

ข้อ ๕ สป.กษ. และ ธ.ก.ส. ตกลงปฏิบัติเกี่ยวกับการเบิกเงิน การจ่ายเงิน การรับเงิน การเก็บรักษาเงิน และการนำส่งเงินในกิจการของกองทุน ดังต่อไปนี้

(๑) เมื่อ สป.กษ. จะเบิกจ่ายเงินให้ผู้ขอกู้ ให้จัดทำใบถอนหรือใบโอนเงินฝากที่ ธ.ก.ส. จัดให้ พร้อมทั้งแจ้งชื่อและที่อยู่ของผู้ขอกู้ จำนวนเงินที่อนุมัติให้กู้ยืมเป็นรายจังหวัด ส่งให้ ธ.ก.ส. เพื่อโอนเงินจากบัญชีกองทุนให้ ธ.ก.ส. สาขา

(๒) ให้ ธ.ก.ส. แจ้งการโอนเงินให้ ธ.ก.ส. สาขาภายใน ๕ วันทำการ นับแต่วันที่ ธ.ก.ส. ได้รับใบโอนเงินฝาก เพื่อ ธ.ก.ส. สาขา จะแจ้งให้ผู้ขอกู้มาทำสัญญา และจ่ายเงินกู้ให้แก่ผู้ขอกู้

(๓) ให้ ธ.ก.ส. สาขาที่ได้รับโอนเงินกู้จาก ธ.ก.ส. สำนักงานใหญ่ ดำเนินการจ่ายเงินกู้ให้แล้วเสร็จภายใน ๖๐ วัน นับตั้งแต่วันที่รับโอน หากไม่สามารถดำเนินการภายในกำหนดระยะเวลาดังกล่าวได้ ขอให้ ธ.ก.ส. สาขานั้นโอนเงินกู้คืนเข้าบัญชีเงินฝากของ สป.กษ. ณ ธ.ก.ส. สำนักงานใหญ่ต่อไป หากผู้ขอกู้มาขอรับเงินให้ ธ.ก.ส. สาขาเสนอเรื่องขอเบิกจ่ายเงินกู้มาใหม่ ภายใน ๑๘๐ วัน นับตั้งแต่วันที่โอนเงินกู้คืน หากเกิน ๑๘๐ วัน ให้ ธ.ก.ส. วิเคราะห์คำขอเงินใหม่และส่งเรื่องให้ฝ่ายเลขานุการ อชก. นำเสนอที่ประชุมใหม่อีกครั้งหนึ่งก่อนส่งเรื่องขอเบิกจ่ายเงิน

/(๔) ให้ ธ.ก.ส. ...

(๔) ให้ ธ.ก.ส. จัดส่งรายงานการจ่ายเงินกู้ตามข้อ ๕ (๒) และกรณีไม่สามารถจ่ายเงินกู้ได้ตามข้อ ๕ (๓) รวมทั้งรายงานผลการดำเนินงานด้านสินเชื่อของกองทุนให้ สป.กษ. ทราบทุกเดือน ภายในวันที่ ๑๕ ของเดือนถัดไป

(๕) เมื่อผู้กู้ยืมส่งเงินชำระหนี้ให้ ธ.ก.ส. สาขา ธ.ก.ส. สาขา จะโอนเงินดังกล่าวเข้าบัญชีเงินฝากของกองทุน ภายใน ๕ วันทำการ นับแต่วันที่ได้รับชำระหนี้จากผู้กู้ยืม

(๖) ธ.ก.ส. จะแจ้งยอดเงินฝากคงเหลือ พร้อมทั้งรายละเอียดประกอบเกี่ยวกับการจ่ายเงินกองทุน การรับชำระหนี้ โดยระบุจำนวนเงินต้นและดอกเบี้ยที่ได้รับให้ สป.กษ. ทราบทุก ๓ เดือน และเมื่อสิ้นปีงบประมาณ ธ.ก.ส. จะแจ้งยอดเงินคงเหลือ ซึ่งหักค่าใช้จ่ายในการดำเนินงานของ ธ.ก.ส. ตามข้อ ๗ แล้ว ให้ สป.กษ. ทราบเป็นลายลักษณ์อักษร หาก สป.กษ. ไม่มีข้อทักท้วงภายใน ๗ วันทำการ นับแต่วันที่ได้รับแจ้ง ให้ถือว่ารายการที่ ธ.ก.ส. แจ้งนี้ถูกต้องแล้ว

ข้อ ๖ ให้ ธ.ก.ส. จัดทำรายละเอียดการใช้จ่ายเงินกองทุนและรายละเอียดเกี่ยวกับลูกหนี้เงินกู้แต่ละรายของกองทุน ตามที่ สป.กษ. และ ธ.ก.ส. ร่วมกันกำหนดไว้เป็นหลักฐาน และได้แจ้งให้ สป.กษ. ทราบเมื่อสิ้นปีงบประมาณ ณ วันที่ ๓๐ กันยายน ของทุกปี

ข้อ ๗ สป.กษ. ตกลงจ่ายเป็นค่าดำเนินการให้แก่ ธ.ก.ส. แบ่งเป็น ๒ ส่วน ดังนี้

(๑) ส่วนที่ ๑ ให้จ่ายในลักษณะเหมาจ่าย ในการดำเนินการประเมินหลักประกันและสิ่งปลูกสร้าง การวิเคราะห์ข้อมูลหลักประกัน และความสามารถในการชำระหนี้ของผู้ขอกู้ทุกรายที่มีการประเมินโดยไม่คำนึงถึงผู้ขอกู้จะได้รับอนุมัติเงินกู้หรือไม่ได้รับอนุมัติเงินกู้ ในอัตราค่าใช้จ่ายรายละ ๒,๐๔๐ บาท ทุกราย

(๒) ส่วนที่ ๒ ให้จ่ายตามความสามารถในการดำเนินงานตามการรับชำระหนี้ของลูกหนี้ ดังนี้

๑) ติดตามผลการชำระหนี้เงินต้นปกติที่ถึงกำหนดในปีงบประมาณ ได้ไม่เกินร้อยละ ๓๐ ให้คิดค่าใช้จ่ายในการดำเนินงานให้ ธ.ก.ส. ในอัตราร้อยละ ๒ ต่อปี โดยคิดคำนวณจากยอดรวมเงินต้นที่ผู้กู้ยืมเป็นหนี้คงเหลือเมื่อสิ้นวันทำการของแต่ละวันของปีงบประมาณ โดยให้จ่ายจากดอกเบี้ยที่เก็บได้ของปีงบประมาณ

๒) ติดตามผลการชำระหนี้เงินต้นปกติที่ถึงกำหนดในปีงบประมาณ ได้ร้อยละ ๓๑-๔๐ ให้คิดค่าใช้จ่ายในการดำเนินงานให้ ธ.ก.ส. ในอัตราร้อยละ ๒.๕ ต่อปี โดยคิดคำนวณจากยอดรวมเงินต้นที่ผู้กู้ยืมเป็นหนี้คงเหลือเมื่อสิ้นวันทำการของแต่ละวันของปีงบประมาณ โดยให้จ่ายจากดอกเบี้ยที่เก็บได้ของปีงบประมาณ

/ (๓) ติดตามผลการ ...

๓) ติดตามผลการชำระหนี้เงินต้นปกติที่ถึงกำหนดในปีงบประมาณ
ได้ร้อยละ ๔๑-๕๐ ให้คิดค่าใช้จ่ายในการดำเนินงานให้ ธ.ก.ส. ในอัตราร้อยละ ๓ ต่อปี โดยคิด
คำนวณจากยอดรวมเงินต้นที่ผู้กู้ยืมเป็นหนี้คงเหลือเมื่อสิ้นวันทำการของแต่ละวันของปีงบประมาณ
โดยให้จ่ายจากดอกเบี้ยที่เก็บได้ของปีงบประมาณ

๔) ติดตามผลการชำระหนี้เงินต้นปกติที่ถึงกำหนดในปีงบประมาณ
ได้ร้อยละ ๕๑ขึ้นไป ให้คิดค่าใช้จ่ายในการดำเนินงานให้ ธ.ก.ส. ในอัตราร้อยละ ๔ ต่อปี โดยคิด
คำนวณจากยอดรวมเงินต้นที่ผู้กู้ยืมเป็นหนี้คงเหลือเมื่อสิ้นวันทำการของแต่ละวันของปีงบประมาณ
โดยให้จ่ายจากดอกเบี้ยที่เก็บได้ของปีงบประมาณ

ข้อ ๘ ให้ยกเลิกบันทึกข้อตกลงการดำเนินงานตามระเบียบสำนักนายกรัฐมนตรี
ว่าด้วยกองทุนหมุนเวียนเพื่อการกู้ยืมแก่เกษตรกรและผู้ยากจน พ.ศ. ๒๕๔๖ ลงวันที่ ๑๖ ตุลาคม
๒๕๕๑

ข้อ ๙ บันทึกข้อตกลงฉบับนี้ให้มีผลบังคับใช้ตั้งแต่ปีงบประมาณ ๒๕๕๗ (วันที่ ๑
ตุลาคม พ.ศ. ๒๕๕๖)

บันทึกข้อตกลงนี้ ทำขึ้นเป็นสองฉบับ มีข้อความตรงกัน สป.กษ. กับ ธ.ก.ส. ได้อ่าน
และเห็นชอบข้อความในบันทึกข้อตกลงนี้โดยตลอดแล้ว จึงได้ลงลายมือชื่อและประทับตราไว้ต่อ
หน้าพยาน เป็นสำคัญและยึดถือไว้ปฏิบัติ ฝ่ายละหนึ่งฉบับ

ลงชื่อ

(นายชวลิต ชูขจร)

ปลัดกระทรวงเกษตรและสหกรณ์

ลงชื่อ

(นายลักขณ์ วจนานวัช)

ผู้จัดการธนาคารเพื่อการเกษตรและสหกรณ์การเกษตร

ลงชื่อ

(นายโอภาส ทองยงค์)

ผู้ช่วยปลัดกระทรวงเกษตรและสหกรณ์

พยาน

ลงชื่อ

(นายสุพัฒน์ เอี้ยวฉาย)

ผู้ช่วยผู้จัดการธนาคารเพื่อการเกษตรและสหกรณ์การเกษตร

พยาน

ตัวอย่างการเขียนวาระการประชุมและมติที่ประชุม
เพื่อใช้เป็นแนวทางในการนำเสนอเรื่องต่อที่ประชุม อบก. ส่วนต่าง ๆ

การเขียนวาระการประชุม: (เรื่องเพื่อทราบ: ข้อมูลลูกหนี้กองทุนหมุนเวียนฯ)

ควรบรรจุข้อมูลเกี่ยวกับลูกหนี้กองทุนหมุนเวียนฯ และการติดตามการชำระหนี้ของลูกหนี้กองทุนฯ รวมทั้งการรายงานผลการดำเนินงานเกี่ยวกับลูกหนี้กองทุนหมุนเวียนฯ เป็นเรื่องเพื่อทราบและพิจารณา ให้ อบก. ส่วนต่าง ๆ รับทราบผลการติดตามการชำระหนี้ โดยฝ่ายเลขานุการ อบก. ส่วนต่าง ๆ ประสานงานกับ ธ.ก.ส. เพื่อนำข้อมูลบรรจุเป็นวาระเพื่อทราบและพิจารณาแก้ไขปัญหาหนี้ค้างชำระ ทุกครั้งที่มีการจัดประชุม อบก. ควรประกอบด้วยข้อมูล ดังนี้

๑. ลูกหนี้ที่ได้รับอนุมัติเงินกู้ใหม่
๒. ลูกหนี้รวมในแต่ละอำเภอ หรือแต่ละจังหวัด แยกเป็น
 - ๒.๑ ลูกหนี้ปกติ
 - ๒.๒ ลูกหนี้ค้างชำระตั้งแต่ ๑ - ๓ ปี
 - ๒.๓ ลูกหนี้ค้างชำระเกินกว่า ๓ - ๕ ปี
 - ๒.๔ ลูกหนี้ค้างชำระเกินกว่า ๕ ปี
 - ๒.๕ ลูกหนี้สัญญาสิ้นสุด (สัญญาที่ครบกำหนดงวดสุดท้าย)
 - ๒.๖ ลูกหนี้ที่ถูกดำเนินคดี
 - ๑) ลูกหนี้ที่อยู่ระหว่างดำเนินคดี
 - ๒) ลูกหนี้ที่คดียุติแล้ว
๓. ผลการแก้ไขปัญหาหนี้ค้างชำระ ธ.ก.ส. ได้ดำเนินการแก้ไขปัญหาหนี้ค้างชำระอย่างไร
๔. การรายงานผลการดำเนินงาน ให้ ธ.ก.ส. จังหวัดดำเนินการรายงานผลให้ ธ.ก.ส. สำนักงานใหญ่ทราบ เพื่อรวบรวมและรายงานผลให้ สป.กษ. ต่อไป

การเขียนวาระการประชุม: (เรื่องเพื่อพิจารณา: การอนุมัติเงินกองทุนฯ ให้แก่ผู้ขอกู้)

ในการเขียนวาระการประชุม ควรนำเสนอสาระสำคัญเพื่อให้ อบก. ส่วนต่าง ๆ มีข้อมูลเพียงพอในการพิจารณาเงินกู้ โดยข้อมูลของผู้กู้ยืมที่นำเสนอควรประกอบด้วยหัวข้อสำคัญ ดังนี้

๑. ข้อมูลทั่วไป ได้แก่ ชื่อ-นามสกุล อายุ ที่อยู่ อาชีพ
๒. จำนวนเงินที่ขอกู้ และสัญญาการเป็นหนี้เดิม สาเหตุการเป็นหนี้
๓. ข้อมูลที่ดินที่ขอความช่วยเหลือ
๔. ข้อมูลและการวิเคราะห์จาก ธ.ก.ส.
๕. ข้อมูลครัวเรือน จำนวนแรงงานในครัวเรือน ภาระหนี้สิน และที่มาของรายได้
๖. การวิเคราะห์ของฝ่ายเลขานุการ การขอกู้เงินเป็นไปตามระเบียบ คำสั่ง และมติข้อใด

การเขียนมติที่ประชุม

๑. รายชื่อ อบก. ที่มาประชุม ให้ระบุชื่อ ตำแหน่งทางราชการ และระบุว่ามาประชุมในฐานะใดใน อบก. (ประธาน อนุกรรมการ อนุกรรมการและเลขานุการ) เป็นต้น
๒. ในการเขียนรายงานการประชุม ควรสรุปเนื้อหาสำคัญของผู้กู้ยืมแต่ละราย และการเขียนมติที่ประชุมให้มีองค์ประกอบอย่างน้อย ดังนี้
 - อนุมัติเงินกู้ให้แก่ใคร
 - เพื่อนำไปชำระหนี้/ซื้อที่ดินคืน/ซื้อที่นาเช่า จากใคร
 - จำนวนเงินที่อนุมัติ
 - ที่ดินที่ขอความช่วยเหลือ
 - ระยะเวลาการชำระหนี้
 - ระบุว่าคณะอนุกรรมการฯ ใช้หลักเกณฑ์หรือดุลพินิจอย่างไรในการพิจารณาอนุมัติเงินกู้
 - ผู้กู้ร่วม (ถ้ามี)
 - บุคคลค้ำประกัน (ถ้ามี)

เรื่องที่.....ชื่อผู้กู้ยืม.....ราชอาณาจักร.....
ขอกู้เงินกองทุนหมุนเวียนเพื่อการกู้ยืมแก่เกษตรกรและผู้ยากจน

ข้อเท็จจริง

ชื่อผู้กู้ยืม.....อายุ.....ปี อยู่บ้านเลขที่.....หมู่ที่.....ตำบล.....
อำเภอ..... จังหวัด..... ประกอบอาชีพ..... ขอกู้เงิน จำนวน.....
บาท เพื่อนำไป..... โฉนดเลขที่.....เนื้อที่.....ไร่ ตั้งอยู่ตำบล.....
อำเภอ.....จังหวัด.....เป็นที่อยู่อาศัย/ที่เกษตรกรรม/ฯลฯ กับเจ้าหนี้ชื่อ.....
(กรณีเป็นนิติบุคคลต้องมีคำพิพากษา.....) ตามสัญญา.....จำนวนเงินตาม
สัญญา.....บาท โดยมีการไถ่เกลี้ย/มีคำพิพากษาให้ชำระหนี้ เป็นเงิน.....บาท

ข้อมูลและความเห็นจาก ธ.ก.ส.

ข้อมูลจาก ธ.ก.ส. มุลหนี้เกิดจาก.....
(มูลเหตุแห่งหนี้ที่สามารถอนุมัติเงินกู้ได้ต้องเกิดจากเหตุสุจริต จำเป็น และเป็นภาระหนัก เช่น
ลงทุนประกอบอาชีพ ใช้จ่ายในครัวเรือน ใช้เป็นค่าใช้จ่ายในการศึกษา รักษาพยาบาล การเดินทาง
ไปทำงานต่างประเทศ ชำระหนี้สินอื่น สร้างหรือซ่อมแซมที่อยู่อาศัย โดยเป็นการใช้จ่ายตาม
ฐานานุกรม) สาเหตุที่ชำระหนี้ไม่ได้เนื่องจาก.....มูลเหตุแห่งหนี้เกิดจาก
เหตุสุจริต จำเป็น และเป็นภาระหนัก

ธ.ก.ส.วิเคราะห์แล้ว ไม่อยู่ในหลักเกณฑ์การให้ความช่วยเหลือของ ธ.ก.ส. และเห็นว่าอยู่
ในหลักเกณฑ์การให้ความช่วยเหลือตามระเบียบกองทุนหมุนเวียนเพื่อการกู้ยืมแก่เกษตรกรและผู้
ยากจน พ.ศ. ๒๕๔๖ ผู้กู้ยืมมีคุณสมบัติตามหลักเกณฑ์ระเบียบกองทุนหมุนเวียนฯ หากได้รับอนุมัติ
เงินกู้จะสามารถชำระหนี้คืนได้ภายในเวลา.....ปี

๓. การวิเคราะห์รายได้ รายจ่าย และที่มา

๓.๑) ครอบครัวของผู้กู้ยืมมีบุคคลในครัวเรือน.....คน โดยเป็นแรงงานในครัว
เรือน.....คน คือ

- | | | |
|--------------|------------------------------------|------------|
| ๑. ชื่อ..... | อายุ..... ปี (ผู้ขอกู้) | อาชีพ..... |
| ๒. ชื่อ..... | อายุ..... ปี (เกี่ยวข้องเป็น.....) | อาชีพ..... |
| ๓. ชื่อ..... | อายุ..... ปี (เกี่ยวข้องเป็น.....) | อาชีพ..... |
| ๔. ชื่อ..... | อายุ..... ปี (เกี่ยวข้องเป็น.....) | อาชีพ..... |
| ๕. ชื่อ..... | อายุ..... ปี (เกี่ยวข้องเป็น.....) | อาชีพ..... |

๓.๒) ครอบครัวยุ้ยมีรายได้/รายจ่าย ดังนี้

| รายได้ครัวเรือน/ปี | ค่าใช้จ่าย/ปี |
|---|---------------------------------------|
| ด้านการเกษตร | ด้านการเกษตร |
| ๑.กิจกรรม.....เนื้อที่.....ไร่ เป็นเงิน บาท | - ค่าใช้จ่าย เป็นเงิน บาท |
| ๒.กิจกรรม.....เนื้อที่.....ไร่ เป็นเงิน บาท | - ค่าใช้จ่าย เป็นเงิน บาท |
| ด้านนอการเกษตร | ด้านนอการเกษตร |
| ๑.กิจกรรม.....เนื้อที่.....ไร่ เป็นเงิน บาท | - ค่าใช้จ่าย เป็นเงิน บาท |
| ๒.เบี้ยยังชีพผู้สูงอายุ เป็นเงิน บาท | - ค่าใช้จ่ายครัวเรือน คน |
| | เป็นเงิน บาท |
| ๓.บุตรส่งเงินให้ เป็นเงิน บาท | |
| รวมรายได้ เป็นเงิน.....บาท | รวมค่าใช้จ่าย เป็นเงิน.....บาท |
| รายได้สุทธิ เป็นเงิน.....(ก).....บาท | |

๓.๓ ภาระหนี้สินอื่นต่อปี จำนวน(ข)..... บาท ดังนี้

๑.) ชำระหนี้.....ปีละ.....บาท หนี้คงเหลือ.....บาท คงเหลือ.....ปี/งวด

๒.) ชำระหนี้.....ปีละ.....บาท หนี้คงเหลือ.....บาท คงเหลือ.....ปี/งวด

๓.๔ เงินคงเหลือหลังจากหักภาระหนี้สินอื่น จำนวน.....(ค) = (ก) - (ข).....บาท

๔.๑) แรงงานในครัวเรือน.....คน เฉลี่ยรายได้สุทธิเฉพาะตัว.....

(ก)/แรงงาน.....บาท สามารถชำระหนี้ได้ภายใน.....ปี ที่ดินหลักประกัน โฉนดเลขที่.....

เนื้อที่.....ไร่ เป็น (เป็นที่ทำอะไร) ตั้งอยู่ตำบล..... อำเภอ..... จังหวัด.....

มีราคาประเมินที่ดินคิดเป็นเงิน.....บาท สิ่งปลูกสร้างเป็นเงิน.....บาท รวมเป็นเงิน

ทั้งหมด.....บาท การตรวจสอบที่ดินพบว่าไม่อยู่ในเขตที่ดินของรัฐ หรือที่สงวนหวงห้าม

ของทางราชการ

๔.๒) ผู้กู้ยืมจะส่งชำระหนี้ค้ำประกันกองทุนหมุนเวียนฯ โดยชำระคืนดอกเบี้ยและเงินต้นเป็นรายเดือน/ ปี/ หกเดือนครั้ง ๆ ละไม่น้อยกว่า.....บาท รวมปีละไม่น้อยกว่า.....
.....บาท และชำระเสร็จสิ้นภายใน.....ปี และผู้ขอกู้เสนอบุคคลค้ำประกันเพิ่มเติม จำนวน.....
คน คือ.....อายุ.....ปี อาชีพ.....และมีผู้กู้ร่วม
คือ.....อายุ.....ปี อาชีพ.....

(หากผู้กู้ยืมมีรายได้มาก ควรให้ชำระตามความสามารถ เมื่อคำนวณแล้วอาจไม่ถึง ๒๐ ปีก็ได้ และควรชำระในสัดส่วนร้อยละ ๖๐-๘๐ ของเงินคงเหลือในครัวเรือน (ค) เพื่อไม่เป็นการก้ำกัวยืมเกินไป และเป็นธรรมต่อกองทุนฯ อย่างไรก็ตาม อาจกำหนดให้การชำระหนี้ค้ำประกันกองทุนสูงกว่าหรือต่ำกว่าร้อยละ ๖๐-๘๐ ของเงินคงเหลือในครัวเรือน ก็ได้ ตามความจำเป็นและเหมาะสม)

๕. ระเบียบ ข้อกำหนด และมติที่เกี่ยวข้อง

รายละเอียดตามแนบ

๖. ความเห็นของฝ่ายเลขานุการฯ

๖.๑) ผู้กู้ยืมมีคุณสมบัติเป็นเกษตรกร ตามระเบียบสำนักนายกรัฐมนตรี ว่าด้วยการช่วยเหลือเกษตรกรและผู้ยากจน พ.ศ.๒๕๒๘ (กรณีเป็นผู้ยากจน ต้องระบุด้วยว่าเป็นไปตามมติที่ประชุมคณะกรรมการช่วยเหลือเกษตรกรและผู้ยากจน (กชก.) ครั้งที่ ๑/๒๕๕๑ เมื่อวันที่ ๒๕ มกราคม ๒๕๕๑)

๖.๒) เรื่องของผู้กู้ยืมเป็นไปตามระเบียบว่าด้วยการบริหารกองทุนหมุนเวียนเพื่อการกู้ยืมแก่เกษตรกรและผู้ยากจน พ.ศ. ๒๕๖๑ ข้อ ๓, ข้อ ๖(๑), (๒), (๓), ข้อ ๗, ข้อ ๘, ข้อ ๑๙, ข้อ ๒๐ และข้อ ๒๖

๖.๓) เรื่องของผู้กู้ยืมเป็นไปตามประกาศกระทรวงเกษตรและสหกรณ์ เรื่องหลักเกณฑ์การช่วยเหลือเกษตรกรและผู้ยากจน และแนวทางการติดตามการชำระหนี้ ประกาศ ณ วันที่ ๗ มิถุนายน ๒๕๖๑

- ข้อเรื่อง..... เนื่องจาก.....

.....

- ข้อเรื่อง..... เนื่องจาก.....

.....

- ข้อเรื่อง..... เนื่องจาก.....

.....

ฝ่ายเลขานุการฯ ได้พิจารณาและตรวจสอบแล้ว เห็นว่าผู้กู้ยืมมีคุณสมบัติครบถ้วน สมควรอนุมัติ

๗. ข้อเสนอเพื่อพิจารณา

สมควรอนุมัติค่าชดเชยเงินและการจ่ายเงินกองทุนฯ จำนวน.....บาท เพื่อนำไปปลดปล่อยหนี้สิน/ ชื้อที่ดินคืน/ ชื้อที่นาเช่า จาก.....โดยมีเงื่อนไขให้ผู้กู้ยืมชำระค่างวดดอกเบี้ยและเงินต้นเป็นราย เดือน/ ปี/ หกเดือนครั้ง ๆ ละไม่น้อยกว่า.....บาท รวมปีละไม่น้อยกว่า.....บาท และชำระเสร็จสิ้นภายใน.....ปี และผู้ขอเสนอบุคคลค้ำประกันเพิ่มเติม จำนวน.....คน คือ.....อายุ.....ปี อาชีพ.....และมีผู้กู้ร่วม คือ.....อายุ.....ปี อาชีพ.....

จึงขอเสนอเพื่อโปรดพิจารณา

มติที่ประชุม

อนุมัติค่าชดเชยเงินจำนวน.....บาท ให้แก่.....เพื่อนำไปปลดปล่อยหนี้สิน/ ชื้อที่ดินคืน/ ชื้อที่นาเช่า จาก.....โดยมีผู้กู้ร่วม คือ.....อายุ.....ปี เนื่องจากมีคุณสมบัติการขอเงินและอยู่ในหลักเกณฑ์การให้ความช่วยเหลือตามระเบียบว่าด้วยการบริหารกองทุนหมุนเวียนเพื่อการกู้ยืมแก่เกษตรกรและผู้ยากจน พ.ศ.๒๕๖๑ ข้อ๓,๖(๑),(๒) และ (๓),๗,๘,๑๙,๒๐ ,ข้อ ๒๖ ประกาศกระทรวงเกษตรและสหกรณ์ ที่ ๑/๒๕๖๑ ประกาศ ณ วันที่ ๗ มิถุนายน ๒๕๖๑ ข้อ..... (กรณีเป็นผู้ยากจนมีรายได้เกินเกณฑ์ที่กำหนดให้เพิ่มคำสั่ง กชก.ที่ ๑/๒๕๕๑ สั่ง ณ วันที่ ๑๔ มกราคม ๒๕๕๑ ด้วย) โดยมีเงื่อนไขให้ผู้กู้ยืมชำระค่างวดดอกเบี้ยและเงินต้นเป็นราย เดือน/ ปี/ หกเดือนครั้ง และชำระเสร็จสิ้นภายใน.....ปี และให้นำที่ดิน (โฉนด / น.ส.๓ ก,ข) เลขที่ มาจำนองเป็นประกัน โดยมีบุคคลค้ำประกันเพิ่มเติม จำนวน.....คน คือ.....อายุ.....ปี

ระเบียบ ข้อกำหนด และมติที่เกี่ยวข้องที่ใช้ประกอบการเขียนวาระการประชุม

๑. ระเบียบว่าด้วยการบริหารกองทุนหมุนเวียนเพื่อการกู้ยืมแก่เกษตรกรและผู้ยากจน พ.ศ.

๒๕๖๑

๑.๑ ผู้กู้ยืมเป็นเกษตรกร หรือเป็นผู้ยากจน ตามระเบียบฯ พ.ศ. ๒๕๖๑ ข้อ ๓

๑.๒ ผู้กู้ยืมเป็นผู้มีสิทธิขอกู้เงิน มีคุณสมบัติตามระเบียบฯ พ.ศ. ๒๕๖๑ ข้อ ๖ (เป็นเกษตรกรผู้ยากจน หรือผู้ยากจน หรือบิดา มารดา หรือคู่สมรส หรือบุตรของเกษตรกรผู้ยากจน หรือผู้ยากจน)

๑.๓ มีหนี้สินเกิดจากการนำที่ดินไปจำนอง หรือขายฝาก หรือทำสัญญากู้เงินตามระเบียบฯ พ.ศ. ๒๕๖๑ ข้อ ๖ (๑)

๑.๔ มูลเหตุแห่งหนี้เกิดจากเหตุสุจริต จำเป็น และเป็นภาระหนัก ตามระเบียบฯ พ.ศ. ๒๕๖๑ ข้อ ๖ (๒)

๑.๕ เป็นผู้ที่ไม่อยู่ในหลักเกณฑ์การให้กู้เงินของ ธ.ก.ส. ตามระเบียบฯ พ.ศ. ๒๕๖๑ ข้อ ๖ (๓)

๑.๖ ที่ดินที่จะไถ่ หรือไถ่ถอน หรือซื้อคืน เป็นของเกษตรกรหรือผู้ยากจน หรือเป็นของบิดา มารดา หรือคู่สมรส หรือบุตรของเกษตรกรหรือผู้ยากจน ตามระเบียบฯ พ.ศ. ๒๕๖๑ ข้อ ๗ หรือในกรณีการซื้อที่ดินเช่า เป็นการซื้อที่ดินตามสิทธิแห่งกฎหมายว่าด้วยการเช่าที่ดินเพื่อเกษตรกรรม ตามระเบียบฯ พ.ศ. ๒๕๖๑ ข้อ ๑๓

๑.๗ หนี้สินมีคำพิพากษาให้ชำระหนี้ หรือเป็นหนี้ที่ผ่านกระบวนการประนอมหนี้ หรือกระบวนการไกล่เกลี่ยแล้ว ตามระเบียบฯ พ.ศ. ๒๕๔๗ ข้อ ๘ หรือเป็นหนี้สินที่ไม่ต้องมีการไกล่เกลี่ยประนอมหนี้เนื่องจากเป็นสัญญาขายฝากที่ยังอยู่ในระยะเวลาไถ่จากการขายฝาก ถือเป็นระยะเวลาที่ผู้ขายฝากมีสิทธิไถ่ที่ดินได้ตามกฎหมาย

๑.๘ กรณีการกู้ยืมเงินเพื่อการประกอบอาชีพ ไม่เกิน ๑๐๐,๐๐๐ บาท ตามระเบียบฯ พ.ศ. ๒๕๖๑ ข้อ ๑๖

๑.๙ วงเงินที่ขอกู้เพื่อปลดปล่อยหนี้สิน หรือซื้อคืนที่ดิน หรือซื้อที่ดินเช่า หรือกู้เงินเพื่อประกอบอาชีพ ไม่เกิน ๒,๕๐๐,๐๐๐ บาท เป็นไปตามระเบียบฯ พ.ศ. ๒๕๖๑ ข้อ ๑๙

๑.๑๐ ที่ดินหลักประกันมีราคาประเมินพร้อมสิ่งปลูกสร้างเป็นไปตามระเบียบฯ ๒๕๖๑ ข้อ ๒๐

๑.๑๑ การชำระคืนดอกเบี้ยและเงินต้น มีระยะเวลาไม่เกินยี่สิบปี ตามระเบียบฯ พ.ศ. ๒๕๖๑ ข้อ ๒๖

๒. ประกาศกระทรวงเกษตรและสหกรณ์ เรื่อง หลักเกณฑ์การช่วยเหลือเกษตรกรและผู้ยากจน และแนวทางการติดตามการชำระหนี้ ประกาศ ณ วันที่ ๗ มิถุนายน ๒๕๖๑

๒.๑ คุณสมบัติของผู้กู้ยืม ตามประกาศฯ ข้อ ๔ ผู้กู้ยืมซึ่งมีสิทธิได้รับการช่วยเหลือตามหลักเกณฑ์และเงื่อนไขที่ระบุไว้ด้วยการบริหารกองทุนหมุนเวียนเพื่อการกู้ยืมแก่เกษตรกรและผู้ยากจน พ.ศ. ๒๕๖๑ ต้องไม่มีลักษณะดังต่อไปนี้

(๑) เป็นข้าราชการ ข้าราชการบำนาญ ลูกจ้างประจำของส่วนราชการ พนักงานรัฐวิสาหกิจ พนักงานบริษัท หรือพนักงานห้างหุ้นส่วนจำกัด ทั้งนี้ ไม่รวมถึงคู่สมรสซึ่งเป็นเกษตรกรหรือผู้ยากจน

(๒) มีอายุหกสิบปี ขึ้นไป เว้นแต่จะมีบุตรหรือทายาทเป็นผู้กู้ยืมร่วมกัน หรือมีบุคคลอื่นซึ่งยินยอมเป็นผู้กู้ยืมร่วมกัน ตามความจำเป็นและความเหมาะสม ทั้งนี้ ในกรณีที่ไม่สามารถนำบุตร ทายาท หรือบุคคลอื่น มาเป็นผู้กู้ยืมร่วมกันได้ ให้อยู่ในดุลพินิจของคณะกรรมการพิจารณาเป็นรายๆ ไป

๒.๒ การซื้อที่ดินที่สูญเสียสิทธิหรือกรรมสิทธิ์ ตามประกาศฯ ข้อ ๗ ในกรณีผู้กู้ยืมประสงค์จะขอกู้ยืมเพื่อซื้อที่ดินซึ่งต้องสูญเสียสิทธิหรือกรรมสิทธิ์เนื่องจากการขายฝาก จำนอง หรือนำไปเป็นหลักประกันการกู้ยืมเงิน ภายในระยะเวลาไม่เกินห้าปี นับแต่วันที่สูญเสียสิทธิหรือกรรมสิทธิ์นั้น หรือกรณีที่เกินกว่าห้าปี แต่ไม่เกินสิบปี และผู้กู้ยืมยังคงทำประโยชน์ในที่ดินดังกล่าวอยู่อย่างต่อเนื่อง และเจ้าของที่ดินมีความประสงค์จะขายคืนในราคามีเหมาะสม ใ้รับเรื่องไว้พิจารณาเพื่อการช่วยเหลือตามหลักเกณฑ์และเงื่อนไขที่กองทุนกำหนด

๒.๓ การกู้ยืมเงินเพื่อประกอบอาชีพ ตามประกาศฯ ข้อ ๘ เพื่อนำไปเป็นค่าใช้จ่ายภาคการเกษตร หรือนอกภาคการเกษตร โดยมีหลักประกันและระยะเวลาตามประกาศฯ ข้อ ๙

๒.๔ ข้อจำกัดการห้ามโอนที่ดิน ตามประกาศฯ ข้อ ๑๐ ที่ดินที่จะนำมาใช้เป็นหลักประกัน ต้องไม่มีลักษณะดังต่อไปนี้

(๑) เป็นที่ดินซึ่งมีข้อจำกัดการห้ามไม่ให้โอนภายในสิบปี ตามมาตรา ๕๘ ทวิ แห่งประมวลกฎหมายที่ดิน เว้นแต่ที่ดินซึ่งมีข้อจำกัดเช่นนั้น ขณะใช้เป็นหลักประกันจำนองมีระยะเวลาที่ห้ามไม่ให้โอนคงเหลือไม่เกินห้าปี

(๒) เป็นที่ดินซึ่งอยู่ในเขตป่าสงวนแห่งชาติ ตามกฎหมายว่าด้วยป่าสงวนแห่งชาติ หรืออยู่ในเขตสงวนหวงห้ามของทางราชการ

๒.๕ บุคคลค้ำประกัน ตามประกาศฯ ข้อ ๑๑ เป็นข้าราชการพลเรือน หรือบุคคลทั่วไป โดยสามารถค้ำประกันผู้กู้ยืมได้ไม่เกินหนึ่งราย ซึ่งต้องไม่เป็นกรรมการในกองทุน และมีอายุไม่เกินหกสิบปี ทั้งนี้ ต้องเป็นบุคคลซึ่งประกอบอาชีพและไม่มีความสัมพันธ์กับผู้กู้ยืมในฐานะบิดามารดา บุตร หรือคู่สมรส

๒.๖ มูลเหตุแห่งหนี้ ตามประกาศฯ ข้อ ๑๒ ในการพิจารณาให้ความช่วยเหลือผู้กู้ยืม จะพิจารณาตามมูลเหตุแห่งหนี้ที่เกิดจากเหตุอันสุจริตจำเป็น ซึ่งเกิดขึ้นเนื่องจากการกู้ยืมเงินเพื่อใช้จ่ายจามฐานานุกรมของตนเอง คู่สมรส บิดา มารดา บุตร หรือคู่สมรสของบุตร หรือการกู้ยืมเงินเพื่อให้พี่น้องร่วมบิดามารดาเดียวกัน หรือพี่น้องร่วมแต่บิดาหรือมารดาเดียวกัน

๓. คำสั่ง

๓.๑ วงเงินที่พิจารณาอนุมัติเงินกู้ของ อบก.ส่วน..... เป็นไปตามคำสั่งคณะกรรมการบริหารกองทุนหมุนเวียนเพื่อการกู้ยืมแก่เกษตรกรและผู้ยากจน ที่ ๑/๒๕๖๑ ลงวันที่ ๗ มิถุนายน ๒๕๖๑ ตามอำนาจหน้าที่ข้อ ๒

๔. มติ กชก.

๔.๑ ผู้กู้ยืมเป็นผู้ยากจน ตามมติ กชก. ครั้งที่ ๑/๒๕๕๑ เมื่อวันที่ ๒๕ มกราคม ๒๕๕๑ โดยมีรายได้สุทธิเฉพาะตัวไม่เกินปีละ ๘๗,๐๐๐ บาท หรือเป็นผู้ยากจนตามข้อยกเว้น (ผู้ยากจนหมายความว่า ผู้ที่ไม่มีทรัพย์สินเพียงพอและอยู่ในภาวะที่ไม่สามารถจะช่วยเหลือตนเองได้ ได้แก่ ผู้มีรายได้สุทธิไม่เกินปีละ ๘๗,๐๐๐ บาท และเป็นผู้ที่ไม่มีที่ดินสำหรับทำกินหรืออยู่อาศัย หรือมีแต่ไม่เพียงพอ หรือเป็นผู้ที่ไม่มีทรัพย์สินอื่นใดเพียงพอแก่การชำระหนี้ นอกจากทรัพย์สินที่นำไปขายฝาก จำนอง หรือให้จำหนี้ยึดถือไว้เป็นประกัน และทรัพย์สินที่ต้องใช้เป็นที่ดินทำกินหรืออยู่อาศัย สำหรับผู้มีรายได้สุทธิเกินกว่า ๘๗,๐๐๐ บาท แต่อยู่ในหลักเกณฑ์อื่นดังกล่าว กชก.อาจพิจารณาช่วยเหลือตามที่เห็นสมควรเป็นราย ๆ ไป และได้มอบอำนาจการใช้ดุลพินิจดังกล่าวแก่ อชก.ต่าง ๆ ตามวงเงินที่ได้รับมอบอำนาจ)

แบบสอบถามการขออนุมัติเบิกจ่ายเงินกู้

ชื่อ.....อายุ.....ปี บัตรประชาชน.....
 กู้เอง กู้แทนพ่อแม่ลูกคู่สมรส กู้แทนคู่สมรสซึ่งมีรายได้ประจำ
ที่อยู่.....จังหวัด.....โทร.....
อาชีพ.....มูลเหตุแห่งหนี้.....

๑) ผู้กู้ร่วม ไม่ต้องมีผู้กู้ร่วม มีผู้กู้ร่วม ชื่อ.....เกี่ยวข้องเป็น.....

๒) วงเงินกู้.....บาท/.....ปี สมาชิกในครัวเรือน.....คน
จำนวนแรงงาน.....คน รายได้สุทธิ.....บาท/ปี รายได้สุทธิเฉพาะตัว.....บาท
รายได้สุทธิ เกินเกณฑ์ ไม่เกินเกณฑ์

๓) สัญญา กู้ประกอบอาชีพ

๓.๑) สัญญาที่ ๑ จำนอง ขายฝาก กู้เงิน ซื้อคืนจากสัญญา.....
 ซื้อที่นาเช่า

สัญญาลงวันที่.....จำนวนเงิน.....บาท ชื่อลูกหนี้.....

ชื่อเจ้าหนี้.....ที่อยู่.....

๓.๒) สัญญาที่ ๒ จำนอง ขายฝาก กู้เงิน ซื้อคืนจากสัญญา.....
 ซื้อที่นาเช่า

สัญญาลงวันที่.....จำนวนเงิน.....บาท ชื่อลูกหนี้.....

ชื่อเจ้าหนี้.....ที่อยู่.....

๔) การไถ่เกสีย ลงวันที่.....ให้ชำระ.....บาท ภายใน.....

๕) ที่ดินหลักประกัน อยู่ ไม่อยู่ ในเขตสงวนหวงห้าม/เขตสาธารณประโยชน์

๕.๒) ๑. โฉนด/ น.ส.๓/ น.ส.๓ก., ข. เลขที่..... กรรมสิทธิ์ของ..... เกี่ยวข้อง
เป็น.....ของผู้กู้

เงื่อนไขการห้ามโอนที่ดินตามเงื่อนไขกองทุนหมุนเวียนฯ

ไม่มีเงื่อนไขห้ามโอน/มีแต่ไม่เกินเวลาที่กำหนด มีเงื่อนไขห้ามโอน

เงื่อนไขการสูญเสียกรรมสิทธิ์ที่ดินตามเงื่อนไขกองทุนหมุนเวียนฯ

ที่ดินยังไม่สูญเสียกรรมสิทธิ์/ หรือสูญเสียกรรมสิทธิ์แล้วแต่ไม่เกินเงื่อนไขที่กำหนด

ที่ดินสูญเสียกรรมสิทธิ์เกิน ๕ หรือ ๑๐ ปี

๕.๒) ๒. โฉนด/ น.ส.๓/ น.ส.๓ก., ข. เลขที่..... กรรมสิทธิ์ของ..... เกี่ยวข้อง
เป็น.....ของผู้ซื้อ

เงื่อนไขการห้ามโอนที่ดินตามเงื่อนไขกองทุนหมุนเวียนฯ

ไม่มีเงื่อนไขห้ามโอน/มีแต่ไม่เกินเวลาที่กำหนด มีเงื่อนไขห้ามโอน

เงื่อนไขการสูญเสียกรรมสิทธิ์ที่ดินตามเงื่อนไขกองทุนหมุนเวียนฯ

ที่ดินยังไม่สูญเสียกรรมสิทธิ์/ หรือสูญเสียกรรมสิทธิ์แล้วแต่ไม่เกินเงื่อนไขที่กำหนด

ที่ดินสูญเสียกรรมสิทธิ์เกิน ๕ หรือ ๑๐ ปี

๖) ราคาประเมินที่ดินหลักประกัน รวมราคาประเมินที่ดินพร้อมสิ่งปลูกสร้างทุกแปลงเป็นเงิน
ทั้งสิ้น..... บาท

๖.๑) แปลงที่ ๑ ราคาที่ดิน.....บาท

ราคาสิ่งปลูกสร้างหลังหักค่าเสื่อม.....บ. คิด ๓๐%.....บ. คิด ๕๐%.....บ.

รวมราคาประเมินที่ดิน + สิ่งปลูกสร้าง.....บาท (.....% ของวงเงินกู้)

๖.๒) แปลงที่ ๒ ราคาที่ดิน.....บาท

ราคาสิ่งปลูกสร้างหลังหักค่าเสื่อม.....บ. คิด ๓๐%.....บ. คิด ๕๐%.....บ.

รวมราคาประเมินที่ดิน + สิ่งปลูกสร้าง.....บาท (.....% ของวงเงินกู้)

๗) ที่ดินเพิ่มเติม เลขที่โฉนด/น.ส.๓/น.ส.๓ก./น.ส.๓ข.....ราคาประเมิน.....

๘) ผู้ค้าเพิ่มเติม ไม่ต้องมีผู้ค้าเพิ่มเติม มีผู้ค้าเพิ่มเติม..... คน (อายุไม่เกิน ๖๐ ปี)

๙) มติในรายงานการประชุม ครบถ้วน ไม่ครบถ้วน

