



แผนพัฒนาการเกษตรและสหกรณ์ของจังหวัดสุพรรณบุรี

(พ.ศ. ๒๕๖๑ - ๒๕๖๕)

ฉบับทบทวน

ปีงบประมาณ พ.ศ. ๒๕๖๓

สำนักงานเกษตรและสหกรณ์จังหวัดสุพรรณบุรี
สำนักงานปลัดกระทรวงเกษตรและสหกรณ์
สิงหาคม ๒๕๖๓

คำนำ

แผนพัฒนาการเกษตรและสหกรณ์ของจังหวัดสุพรรณบุรี (พ.ศ. ๒๕๖๑-๒๕๖๕) ฉบับทบทวน ปีงบประมาณ พ.ศ. ๒๕๖๓ นี้ จัดทำขึ้นเพื่อใช้เป็นแผนในการบริหารจัดการพัฒนาการเกษตรและสหกรณ์ของจังหวัดสุพรรณบุรีในระยะ ๓ ปี ข้างหน้า ภายใต้บริบทจากข้อมูลการเกษตรและสหกรณ์ของจังหวัดสุพรรณบุรี และการมีส่วนร่วมของคณะกรรมการพัฒนาการเกษตรและสหกรณ์ระดับจังหวัด หน่วยงานทั้งในและนอกสังกัดกระทรวงเกษตรและสหกรณ์ และผู้เกี่ยวข้อง ที่ได้มีการประมวลสภาพปัจจุบันและการประเมินข้อมูลด้านการเกษตรและสหกรณ์ในอนาคต ตลอดจนการวิเคราะห์จุดแข็ง จุดอ่อน โอกาส และภาวะคุกคาม รวมทั้งได้นำข้อคิดเห็น/ข้อเสนอแนะของทุกภาคส่วนมาเป็นแนวทางในการปรับปรุงพัฒนาระบบและกระบวนการทำงานพัฒนาการเกษตรและสหกรณ์ให้มีประสิทธิภาพ

แผนพัฒนาการเกษตรและสหกรณ์ของจังหวัดสุพรรณบุรี (พ.ศ. ๒๕๖๑-๒๕๖๕) ฉบับทบทวน ปีงบประมาณ พ.ศ. ๒๕๖๒ ฉบับนี้ ประกอบด้วยเนื้อหาสำคัญ ๓ ส่วน คือ ส่วนที่ ๑ ทิศทาง นโยบาย และยุทธศาสตร์ที่เกี่ยวข้องกับการจัดทำแผนพัฒนาการเกษตรและสหกรณ์ และข้อมูลทั่วไปและข้อมูลด้านการเกษตรที่สำคัญของจังหวัด ส่วนที่ ๒ บทวิเคราะห์สภาพแวดล้อมด้านการเกษตรและสหกรณ์ของจังหวัด และส่วนที่ ๓ แผนพัฒนาการเกษตรและสหกรณ์ของจังหวัดสุพรรณบุรี และโครงการภายใต้ประเด็นยุทธศาสตร์ตามแผนพัฒนาการเกษตรและสหกรณ์ของจังหวัดสุพรรณบุรี (พ.ศ. ๒๕๖๑ - ๒๕๖๕) จึงหวังว่าแผนพัฒนาการเกษตรและสหกรณ์ของจังหวัดสุพรรณบุรี (พ.ศ. ๒๕๖๑-๒๕๖๕) ฉบับทบทวน ปีงบประมาณ พ.ศ. ๒๕๖๓ ฉบับนี้ จะเป็นกรอบทิศทางในช่วง ๒ ปีข้างหน้าสำหรับหน่วยงานในสังกัดกระทรวงเกษตรและสหกรณ์ที่จะได้ร่วมกันพัฒนาการเกษตรและสหกรณ์ของจังหวัดสุพรรณบุรีให้บรรลุถึงวิสัยทัศน์ที่กำหนดไว้

กลุ่มยุทธศาสตร์พัฒนาการเกษตร
สำนักงานเกษตรและสหกรณ์จังหวัดสุพรรณบุรี
สิงหาคม ๒๕๖๓

สารบัญ

	หน้า
คำนำ	ก
ส่วนที่ ๑ บทนำ	๑
ส่วนที่ ๒ ข้อมูลทั่วไปและข้อมูลด้านการเกษตรที่สำคัญของจังหวัด	๑๕
ส่วนที่ ๓ การวิเคราะห์สภาพแวดล้อมด้านการเกษตรและสหกรณ์ของจังหวัด	๑๑๔
ส่วนที่ ๔ แผนพัฒนาการเกษตรและสหกรณ์ของจังหวัดสุพรรณบุรี	๑๑๗
ส่วนที่ ๕ โครงการภายใต้ประเด็นยุทธศาสตร์ตามแผนพัฒนาการเกษตร และสหกรณ์ของจังหวัดสุพรรณบุรี (พ.ศ. ๒๕๖๑ - ๒๕๖๕)	๑๒๐
ส่วนที่ ๖ แบบสรุปโครงการแบบย่อ (Project idea)	๑๖๙
ภาคผนวก	๒๑๘
ภาคผนวก ก คำสั่งคณะกรรมการบริหารจังหวัดสุพรรณบุรีแบบบูรณาการ (ก.บ.จ.) ที่ ๑/๒๕๖๓	๒๑๙
ภาคผนวก ข หนังสือเชิญประชุม	๒๒๖
๑. หนังสือเชิญประชุมระดมความคิดเห็นเพื่อกำหนดทิศทางการพัฒนา การเกษตรและสหกรณ์ของจังหวัดสุพรรณบุรี	
๒. หนังสือขอเชิญประชุมกลุ่มย่อย (Focus Group) เพื่อทบทวน แผนพัฒนาการเกษตรและสหกรณ์ของจังหวัดสุพรรณบุรี	
๓. หนังสือขอเลื่อนการประชุมกลุ่มย่อย (Focus Group) เพื่อทบทวน แผนพัฒนาการเกษตรและสหกรณ์ของจังหวัดสุพรรณบุรี	
ภาคผนวก ค ภาพกิจกรรมการประชุม	๒๔๕
ภาคผนวก ง โครงการภายใต้กรอบนโยบายการฟื้นฟูเศรษฐกิจและสังคมของประเทศ ของจังหวัดสุพรรณบุรี	๒๕๐

สารบัญตาราง

หน้า

ตารางที่ ๑	แสดงจำนวนพื้นที่ป่าสงวนแห่งชาติคงเหลือในจังหวัดสุพรรณบุรี	๒๕
ตารางที่ ๒	แสดงพื้นที่การใช้ประโยชน์ที่ดินในป่าสงวนแห่งชาติในจังหวัดสุพรรณบุรี	๒๖
ตารางที่ ๓	กลุ่มแร่และชนิดของแหล่งแร่ในจังหวัดสุพรรณบุรี จัดกลุ่มตามการใช้ประโยชน์	๒๘
ตารางที่ ๔	ปริมาณน้ำฝน จำนวนวันฝนตก อุณหภูมิสูงสุด อุณหภูมิต่ำสุด และอุณหภูมิเฉลี่ย ปี ๒๕๕๗ - ๒๕๖๑	๓๐
ตารางที่ ๕	ลักษณะลมฟ้าอากาศ และสภาวะประกอบอุตุนิยมวิทยารายเดือน ปี พ.ศ.๒๕๖๑	๓๑
ตารางที่ ๖	ข้อมูลแหล่งน้ำในไร่นา จังหวัดสุพรรณบุรี ปี ๒๕๕๖-๒๕๖๐	๓๕
ตารางที่ ๗	แหล่งน้ำในพื้นที่จังหวัดสุพรรณบุรี ปี ๒๕๖๐	๓๖
ตารางที่ ๘	ข้อมูลด้านชลประทาน ปี ๒๕๖๑	๓๗
ตารางที่ ๙	แสดงการให้บริการรถไฟ จังหวัดสุพรรณบุรี	๓๘
ตารางที่ ๑๐	การแบ่งเขตการปกครอง และจำนวนประชากรในเขตจังหวัดสุพรรณบุรี จำแนกรายอำเภอ ปี ๒๕๖๑	๔๐
ตารางที่ ๑๑	แสดงจำนวนประชากร และจำนวนบ้าน จังหวัดสุพรรณบุรี ปี ๒๕๕๗-๒๕๖๑	๔๑
ตารางที่ ๑๒	ข้อมูลครัวเรือนจากการเก็บข้อมูล จปฐ. ปี ๒๕๖๑	๔๑
ตารางที่ ๑๓	จำนวนประชากร จำแนกตามสถานภาพแรงงาน และเพศ จังหวัดสุพรรณบุรี พ.ศ. ๒๕๖๑	๔๒
ตารางที่ ๑๔	แสดงจำนวนวัดและพระภิกษุ ในจังหวัดสุพรรณบุรี	๔๔
ตารางที่ ๑๕	ผลิตภัณฑ์มวลรวมจังหวัด (GPP) ตามราคาประจำปี จำแนกตามสาขาการผลิต	๔๗
ตารางที่ ๑๖	การใช้ที่ดินของจังหวัดสุพรรณบุรี ปี ๒๕๖๐	๔๘
ตารางที่ ๑๗	เนื้อที่ใช้ประโยชน์ทางการเกษตร จังหวัดสุพรรณบุรี	๔๘
ตารางที่ ๑๘	ลักษณะการถือครองที่ดินทางการเกษตรของจังหวัดสุพรรณบุรี	๔๘
ตารางที่ ๑๙	การปรับเปลี่ยนการปลูกพืชพื้นที่ไม่เหมาะสมเป็นสินค้าใหม่ พื้นที่เป้าหมายการปรับเปลี่ยนจากพื้นที่ผลิตพืชเดิม (N)	๔๙
ตารางที่ ๒๐	เนื้อที่ใช้ประโยชน์ทางการเกษตรจังหวัดสุพรรณบุรี แยกรายอำเภอ ปี ๒๕๖๑	๕๐
ตารางที่ ๒๑	ครัวเรือนเกษตรกรจังหวัดสุพรรณบุรี ปี ๒๕๕๙-๖๑	๕๑
ตารางที่ ๒๒	ข้อมูลการผลิตพืช จังหวัดสุพรรณบุรี ปี ๒๕๖๑	๕๑
ตารางที่ ๒๓	ข้อมูลการผลิตพืช จังหวัดสุพรรณบุรี ๕ ปีย้อนหลัง	๕๖
ตารางที่ ๒๔	ข้าวนาปี : เนื้อที่เพาะปลูก เนื้อที่เก็บเกี่ยว ผลผลิต และผลผลิตต่อไร่ ระดับอำเภอ ปี ๒๕๕๗-๒๕๖๑ ที่ความชื้น ๑๕%	๕๗
ตารางที่ ๒๕	ข้าวนาปรัง : เนื้อที่เพาะปลูก เนื้อที่เก็บเกี่ยว ผลผลิต และผลผลิตต่อไร่ ระดับอำเภอ ปี ๒๕๕๗-๒๕๖๑ ที่ความชื้น ๑๕%	๕๘

สารบัญตาราง (ต่อ)

		หน้า
ตารางที่ ๒๖	สับปะรด : เนื้อที่เพาะปลูก เนื้อที่เก็บเกี่ยว ผลผลิต และผลผลิตต่อไร่ ระดับอำเภอ ปี ๒๕๕๗-๒๕๖๑	๕๙
ตารางที่ ๒๗	ข้าวโพดเลี้ยงสัตว์ : เนื้อที่เพาะปลูก เนื้อที่เก็บเกี่ยว ผลผลิต และผลผลิตต่อไร่ ระดับอำเภอ ปี ๒๕๕๗-๒๕๖๑	๕๙
ตารางที่ ๒๘	มันสำปะหลัง : เนื้อที่เพาะปลูก เนื้อที่เก็บเกี่ยว ผลผลิต และผลผลิตต่อไร่ ระดับอำเภอ ปี ๒๕๕๗-๒๕๖๑	๖๐
ตารางที่ ๒๙	ปาล์มน้ำมัน : เนื้อที่ยืนต้น เนื้อที่ให้ผล ผลผลิต และผลผลิตต่อไร่ ระดับอำเภอ ปี ๒๕๕๗-๒๕๖๑	๖๑
ตารางที่ ๓๐	ยางพารา : เนื้อที่ยืนต้น เนื้อที่กรี๊ดได้ ผลผลิต และผลผลิตต่อไร่ ระดับอำเภอ ปี ๒๕๕๗-๒๕๖๑	๖๒
ตารางที่ ๓๑	ข้อมูลสถิติด้านปศุสัตว์ ปี ๒๕๕๗-๒๕๖๑	๖๓
ตารางที่ ๓๒	รายงานจำนวนเกษตรกรผู้เลี้ยงสัตว์และปศุสัตว์ ระดับจังหวัดสุพรรณบุรี ปี ๒๕๖๑	๖๖
ตารางที่ ๓๓	รายงานจำนวนเกษตรกรผู้เลี้ยงโคเนื้อ และจำนวนโคเนื้อ ระดับจังหวัดสุพรรณบุรี ปี ๒๕๖๑	๖๗
ตารางที่ ๓๔	รายงานจำนวนเกษตรกรผู้เลี้ยงโคนม และจำนวนโคนม ระดับจังหวัดสุพรรณบุรี ปี ๒๕๖๑	๖๘
ตารางที่ ๓๕	รายงานจำนวนเกษตรกรผู้เลี้ยงกระบือ และจำนวนกระบือ ระดับจังหวัดสุพรรณบุรี ปี ๒๕๖๑	๖๙
ตารางที่ ๓๖	รายงานจำนวนเกษตรกรผู้เลี้ยงสุกร และจำนวนสุกร ระดับจังหวัดสุพรรณบุรี ปี ๒๕๖๑	๗๐
ตารางที่ ๓๗	รายงานจำนวนเกษตรกรผู้เลี้ยงไก่ และจำนวนไก่ ระดับจังหวัดสุพรรณบุรี ปี ๒๕๖๑	๗๑
ตารางที่ ๓๘	รายงานจำนวนเกษตรกรผู้เลี้ยงเป็ด และจำนวนเป็ด ระดับจังหวัดสุพรรณบุรี ปี ๒๕๖๑	๗๒
ตารางที่ ๓๙	รายงานจำนวนเกษตรกรผู้เลี้ยงแพะ และจำนวนแพะ ระดับจังหวัดสุพรรณบุรี ปี ๒๕๖๑	๗๓
ตารางที่ ๔๐	รายงานจำนวนเกษตรกรผู้เลี้ยงแกะ และจำนวนแกะ ระดับจังหวัดสุพรรณบุรี ปี ๒๕๖๑	๗๔
ตารางที่ ๔๑	รายงานเกษตรกรรายย่อยผู้เลี้ยงสัตว์อื่นๆ ระดับจังหวัดสุพรรณบุรี ปี ๒๕๖๑	๗๕
ตารางที่ ๔๒	จำนวนฟาร์มมาตรฐานจังหวัดสุพรรณบุรี	๗๖
ตารางที่ ๔๓	รายละเอียดมาตรฐานโรงฆ่าสัตว์จังหวัดสุพรรณบุรี พ.ศ. ๒๕๖๐	๗๗
ตารางที่ ๔๔	จำนวนฟาร์มปลอดสารเร่งเนื้อแดงจังหวัดสุพรรณบุรี	๗๘
ตารางที่ ๔๕	จำนวนผู้ประกอบการโครงการปศุสัตว์โอเคจังหวัดสุพรรณบุรี	๗๘
ตารางที่ ๔๖	โรงผลิตภัณฑ์นมจังหวัดสุพรรณบุรี	๘๐
ตารางที่ ๔๗	โรงงานผลิตอาหารสัตว์จังหวัดสุพรรณบุรี	๘๐
ตารางที่ ๔๘	ร้านขายอาหารสัตว์จังหวัดสุพรรณบุรี	๘๑
ตารางที่ ๔๙	ข้อมูลชนิดสัตว์น้ำของจังหวัดสุพรรณบุรี ปี ๒๕๕๗-๒๕๖๑	๘๒

สารบัญตาราง (ต่อ)

หน้า

ตารางที่ ๕๐	ฐานข้อมูลฟาร์มเลี้ยงสัตว์น้ำ-ผลผลิตสัตว์น้ำ-มูลค่าสัตว์น้ำ จังหวัดสุพรรณบุรี ปี ๒๕๖๐	๘๓
ตารางที่ ๕๑	แสดงต้นทุนการผลิต ภาคกลาง	๙๑
ตารางที่ ๕๒	จำนวนและสมาชิกสถาบันเกษตรกรจังหวัดสุพรรณบุรี ปี ๒๕๖๑	๙๑
ตารางที่ ๕๓	จำนวนและสมาชิกสหกรณ์ จังหวัดสุพรรณบุรี ปี ๒๕๖๑	๙๒
ตารางที่ ๕๔	สหกรณ์ จำแนกประเภทสหกรณ์ รายอำเภอ ปี ๒๕๖๑	๙๒
ตารางที่ ๕๕	จำนวน แหล่ง/ศูนย์เรียนรู้และบริการด้านการเกษตร จังหวัดสุพรรณบุรี ปี ๒๕๖๑	๙๓
ตารางที่ ๕๖	รายชื่อศูนย์เรียนรู้การเพิ่มประสิทธิภาพการผลิตสินค้าเกษตร (ศพก.) จังหวัดสุพรรณบุรี	๙๓
ตารางที่ ๕๗	ข้อมูลระบบส่งเสริมเกษตรแบบแปลงใหญ่ จังหวัดสุพรรณบุรี ปี ๒๕๕๙-๒๕๖๒	๙๔
ตารางที่ ๕๘	ข้อมูลอาสาสมัครเกษตรกรของจังหวัดสุพรรณบุรี	๙๘
ตารางที่ ๕๙	โครงการชลประทานขนาดใหญ่ ขนาดกลาง และขนาดเล็ก ในจังหวัดสุพรรณบุรี	๑๐๑
ตารางที่ ๖๐	ข้อมูลด้านชลประทาน ปี ๒๕๖๑	๑๐๒
ตารางที่ ๖๑	อำเภอที่ดำเนินการปฏิรูปที่ดิน จังหวัดสุพรรณบุรี ปี ๒๕๖๑	๑๐๓
ตารางที่ ๖๒	พื้นที่ดำเนินการปฏิรูปที่ดินของรัฐและเอกชน จังหวัดสุพรรณบุรี ตั้งแต่ พ.ศ.๒๕๒๑ - พ.ศ.๒๕๖๑	๑๐๔
ตารางที่ ๖๓	จำนวนผู้ประกอบการค้าข้าว ที่จดทะเบียนตาม พ.ร.บ.การค้าข้าว พ.ศ.๒๕๔๙	๑๐๗
ตารางที่ ๖๔	แสดงจำนวนโรงงาน และจำนวนคนงาน จังหวัดสุพรรณบุรี	๑๐๘
ตารางที่ ๖๕	แสดงจำนวนโรงงาน จังหวัดสุพรรณบุรี แยกตามอำเภอ	๑๐๙
ตารางที่ ๖๖	แสดงสถิติจำนวนโรงงานแยกตามหมวดอุตสาหกรรม จังหวัดสุพรรณบุรี	๑๑๐
ตารางที่ ๖๗	สถิติการเกิดสาธารณภัยจังหวัดสุพรรณบุรี ปี ๒๕๖๑	๑๑๑
ตารางที่ ๖๘	ข้อมูลการให้ความช่วยเหลือเกษตรกรผู้ประสบภัยธรรมชาติ ประเภทอัคคีภัย จังหวัดสุพรรณบุรี ปี ๒๕๖๑	๑๑๓
ตารางที่ ๖๙	TOWS Matrix เพื่อกำหนดกลยุทธ์	๑๑๖

ส่วนที่ ๑

บทนำ

๑. ที่มา

๑.๑ รัฐธรรมนูญแห่งราชอาณาจักรไทย พ.ศ. ๒๕๕๐ มาตรา ๗๘ (๒) กำหนดให้รัฐต้องดำเนินการสนับสนุนให้จังหวัดมีแผนและงบประมาณเพื่อพัฒนาจังหวัด เพื่อประโยชน์ของประชาชนในพื้นที่ ประกอบกับมาตรา ๘๔(๘) กำหนดให้รัฐต้องดำเนินการตามแนวนโยบายด้านเศรษฐกิจ คือ คุ้มครองและรักษาผลประโยชน์ของเกษตรกรในการผลิตและการตลาด ส่งเสริมให้สินค้าเกษตรกรได้รับผลตอบแทนสูงสุด รวมทั้งส่งเสริมการรวมกลุ่มของเกษตรกรในรูปของสภาเกษตรกร เพื่อวางแผนการเกษตรและรักษาผลประโยชน์ร่วมกันของเกษตรกร และมาตรา ๘๔(๑๔) รัฐต้องส่งเสริมอุตสาหกรรมแปรรูปผลผลิตทางการเกษตรเพื่อให้เกิดมูลค่าเพิ่มในทางเศรษฐกิจ รวมทั้งมาตรา ๘๕(๒) กำหนดให้รัฐดำเนินการกระจายการถือครองที่ดินอย่างเป็นธรรม และดำเนินการให้เกษตรกรมีกรรมสิทธิ์หรือสิทธิในที่ดิน เพื่อประกอบเกษตรกรรมอย่างทั่วถึงโดยการปฏิรูปที่ดินหรือวิธีอื่น รวมทั้งจัดหาแหล่งน้ำเพื่อให้เกษตรกรมีน้ำใช้อย่างพอเพียงและเหมาะสมแก่การเกษตร

๑.๒ ยุทธศาสตร์เกษตรและสหกรณ์ ระยะ ๒๐ ปี (พ.ศ. ๒๕๖๐ - ๒๕๗๙) มุ่งในการแก้ไขจุดอ่อนและเสริมจุดแข็งให้เอื้อต่อการพัฒนาภาคการเกษตรในระยะยาว เพื่อบรรลุวิสัยทัศน์ “เกษตรกรมั่นคง ภาคการเกษตร มั่งคั่ง ทรัพยากรการเกษตรยั่งยืน” โดยมีแนวทางไปสู่เป้าหมาย คือ ยุทธศาสตร์ที่ ๑ สร้างความเข้มแข็งให้กับเกษตรกรและสถาบันเกษตรกร ยุทธศาสตร์ที่ ๒ เพิ่มประสิทธิภาพการผลิตและยกระดับมาตรฐานสินค้า ยุทธศาสตร์ที่ ๓ เพิ่มความสามารถในการแข่งขันภาคการเกษตรด้วยเทคโนโลยีและนวัตกรรม ยุทธศาสตร์ที่ ๔ บริหารจัดการทรัพยากรการเกษตรและสิ่งแวดล้อมอย่างสมดุลและยั่งยืน และ ยุทธศาสตร์ที่ ๕ พัฒนาระบบบริหารจัดการภาครัฐ

๑.๓ แผนพัฒนาการเกษตร ในช่วงแผนพัฒนาฯ ฉบับที่ ๑๒ (พ.ศ. ๒๕๖๐ - ๒๕๖๔) เป็นส่วนหนึ่งของแผนยุทธศาสตร์เกษตรและสหกรณ์ ระยะ ๒๐ ปี (พ.ศ. ๒๕๖๐ - ๒๕๗๙) ถือเป็นกรอบแนวทางสำคัญในการขับเคลื่อนการพัฒนาภาคการเกษตรในระยะ ๕ ปีแรก (พ.ศ. ๒๕๖๐ - ๒๕๖๔) ที่สอดคล้องกับยุทธศาสตร์ชาติ ๒๐ ปี แผนพัฒนาเศรษฐกิจและสังคมแห่งชาติ ฉบับที่ ๑๒ (พ.ศ. ๒๕๖๐ - ๒๕๖๔) และนโยบายรัฐบาลภายใต้วิสัยทัศน์ “ภาคเกษตรก้าวไกลด้วยเทคโนโลยีและนวัตกรรม ตลาดนำการผลิต ชีวิตเกษตรกรมีคุณภาพ ทรัพยากรการเกษตรมีความสมดุลและยั่งยืน” ครอบคลุมการพัฒนาภาคการเกษตรใน ๕ ด้าน ประกอบด้วย การสร้างความเข้มแข็งให้เกษตรกรและสถาบันเกษตรกร การเพิ่มประสิทธิภาพการบริหารจัดการสินค้าเกษตรตลอดโซ่อุปทาน การเพิ่มความสามารถในการแข่งขันด้วยเทคโนโลยีและนวัตกรรม การบริหารจัดการทรัพยากรการเกษตรและสิ่งแวดล้อมอย่างสมดุลและยั่งยืน และการพัฒนาระบบบริหารจัดการภาครัฐ โดยมีกระบวนการขับเคลื่อนแผนไปสู่การปฏิบัติ ผ่านกลไกขับเคลื่อนในระดับนโยบาย ยุทธศาสตร์ และหน่วยปฏิบัติ ที่จะช่วยกำกับให้ทุกหน่วยงานจัดทำแผนงาน/โครงการสำคัญที่สอดคล้องกับแนวทางการพัฒนา ภายใต้แผนพัฒนาการเกษตร ในช่วงแผนพัฒนาฯ ฉบับที่ ๑๒ (พ.ศ. ๒๕๖๐ - ๒๕๖๔) รวมทั้งติดตามประเมินผลการปฏิบัติงานตามแผนงาน/โครงการสำคัญดังกล่าว ให้บรรลุผลสัมฤทธิ์ ซึ่งจะเป็นส่วนหนึ่งที่ช่วยขับเคลื่อนการพัฒนาประเทศสู่ความมั่นคง มั่งคั่ง ยั่งยืน ได้ในท้ายที่สุด

๒. ทิศทาง นโยบาย และยุทธศาสตร์ที่เกี่ยวข้องกับการจัดทำแผนพัฒนาการเกษตรและสหกรณ์

เพื่อให้การจัดทำแผนพัฒนาการเกษตรและสหกรณ์ของจังหวัด เป็นไปตามกรอบยุทธศาสตร์ชาติ ระยะ ๒๐ ปี ยุทธศาสตร์เกษตรและสหกรณ์ ระยะ ๒๐ ปี นโยบายรัฐบาล นโยบายของกระทรวงเกษตรและสหกรณ์ แผนพัฒนาเศรษฐกิจและสังคมแห่งชาติ แผนพัฒนาการเกษตรในช่วงแผนพัฒนาเศรษฐกิจและสังคมแห่งชาติ ฉบับที่ ๑๒ (พ.ศ. ๒๕๖๐ - ๒๕๖๔) จึงกำหนดกรอบแนวคิดหลักในการจัดทำแผนพัฒนาการเกษตรและสหกรณ์ของจังหวัด โดยมุ่งเน้นให้มีความเชื่อมโยงสอดคล้องกับนโยบายยุทธศาสตร์และแผนพัฒนาในระดับต่างๆ ที่เกี่ยวข้องกับการเกษตรและสหกรณ์ ดังนี้

๒.๑ ยุทธศาสตร์ชาติ (พ.ศ. ๒๕๖๑ - ๒๕๘๐)^๑ มีเป้าหมายการพัฒนาประเทศ คือ “ประเทศชาติมั่นคง ประชาชนมีความสุข เศรษฐกิจพัฒนาอย่างต่อเนื่อง สังคมเป็นธรรม ฐานทรัพยากรธรรมชาติยั่งยืน” โดยยกระดับศักยภาพของประเทศในหลากหลายมิติ พัฒนาค้นในทุกมิติและในทุกช่วงวัยให้เป็นคนดี เก่ง และมีคุณภาพ สร้างโอกาสและความเสมอภาคทางสังคม สร้างการเติบโตบนคุณภาพชีวิตที่เป็นมิตรกับสิ่งแวดล้อม และมีภาครัฐของประชาชนเพื่อประชาชนและประโยชน์ส่วนรวม โดยการประเมินผลการพัฒนาตามยุทธศาสตร์ชาติ ประกอบด้วย

- ๑) ความอยู่ดีมีสุขของคนไทยและสังคมไทย
- ๒) ขีดความสามารถในการแข่งขัน การพัฒนาเศรษฐกิจ และการกระจายรายได้
- ๓) การพัฒนาทรัพยากรมนุษย์ของประเทศ
- ๔) ความเท่าเทียมและความเสมอภาคของสังคม
- ๕) ความหลากหลายทางชีวภาพ คุณภาพสิ่งแวดล้อม และความยั่งยืนของทรัพยากรธรรมชาติ
- ๖) ประสิทธิภาพการบริหารจัดการและการเข้าถึงการให้บริการของภาครัฐ

๒.๒ ยุทธศาสตร์เกษตรและสหกรณ์ ระยะ ๒๐ ปี (พ.ศ. ๒๕๖๐ - ๒๕๗๙)^๒ กระทรวงเกษตรและสหกรณ์ ได้จัดทำยุทธศาสตร์เกษตรและสหกรณ์ ระยะ ๒๐ ปี (พ.ศ. ๒๕๖๐ - ๒๕๗๙) เพื่อเป็นกรอบการดำเนินงานในการพัฒนาภาคการเกษตรให้สามารถดำเนินการได้อย่างต่อเนื่องและมีประสิทธิภาพ ซึ่งสอดคล้องกับยุทธศาสตร์และแผนพัฒนาที่สำคัญ ได้แก่ ยุทธศาสตร์ชาติ (พ.ศ. ๒๕๖๑ - ๒๕๘๐) ทั้ง ๖ ยุทธศาสตร์ แผนพัฒนาเศรษฐกิจและสังคมแห่งชาติ ฉบับที่ ๑๒ แผนปฏิรูปของสภาขับเคลื่อนการปฏิรูปประเทศ (สปท.) และยังสอดคล้องกับเป้าหมายการพัฒนาที่ยั่งยืน (SDGs) ซึ่งเป็นเป้าหมายการพัฒนาในระดับโลกขององค์การสหประชาชาติ โดยยุทธศาสตร์เกษตรและสหกรณ์ ระยะ ๒๐ ปี (พ.ศ. ๒๕๖๐ - ๒๕๗๙) มุ่งในการแก้ไขจุดอ่อนและเสริมจุดแข็งให้เอื้อต่อการพัฒนาภาคการเกษตรในระยะยาว เพื่อบรรลุวิสัยทัศน์ “เกษตรกรรมมั่นคง ภาคการเกษตรมั่งคั่ง ทรัพยากรการเกษตรยั่งยืน” โดยมีแนวทางไปสู่เป้าหมาย คือ

- ยุทธศาสตร์ที่ ๑ สร้างความเข้มแข็งให้กับเกษตรกรและสถาบันเกษตรกร
- ยุทธศาสตร์ที่ ๒ เพิ่มประสิทธิภาพการผลิตและยกระดับมาตรฐานสินค้า
- ยุทธศาสตร์ที่ ๓ เพิ่มความสามารถในการแข่งขันภาคการเกษตรด้วยเทคโนโลยีและนวัตกรรม
- ยุทธศาสตร์ที่ ๔ บริหารจัดการทรัพยากรการเกษตรและสิ่งแวดล้อมอย่างสมดุลและยั่งยืน
- ยุทธศาสตร์ที่ ๕ พัฒนาระบบบริหารจัดการภาครัฐ

๒.๓ แผนพัฒนาเศรษฐกิจและสังคมแห่งชาติ ฉบับที่ ๑๒ (พ.ศ. ๒๕๖๐ - ๒๕๖๔)^๓ การพัฒนาประเทศในระยะแผนพัฒนาฯ ฉบับที่ ๑๒ เป็นจุดเปลี่ยนที่สำคัญในการเชื่อมต่อกับยุทธศาสตร์ชาติ ๒๐ ปีในลักษณะการแปลงยุทธศาสตร์ระยะยาวสู่การปฏิบัติ โดยในแต่ละยุทธศาสตร์ของแผนพัฒนาฯ ฉบับที่ ๑๒ ได้กำหนดประเด็นการพัฒนาพร้อมทั้งแผนงาน/โครงการสำคัญที่ต้องดำเนินการให้เห็นผลเป็นรูปธรรมในช่วง ๕ ปีแรกของการขับเคลื่อนยุทธศาสตร์ชาติ เพื่อเตรียมความพร้อมคน สังคม และระบบเศรษฐกิจของประเทศให้สามารถปรับตัว

รองรับผลกระทบจากการเปลี่ยนแปลงได้อย่างเหมาะสม ซึ่งยุทธศาสตร์ที่เกี่ยวข้องกับภาคการเกษตร ได้แก่ ยุทธศาสตร์การสร้างความเข้มแข็งทางเศรษฐกิจและแข่งขันได้อย่างยั่งยืน โดยมีแนวทางการพัฒนาที่มีความสำคัญสูงและสามารถผลักดันสู่การปฏิบัติ ดังนี้

๒.๓.๑ เสริมสร้างฐานการผลิตภาคเกษตรให้เข้มแข็งและยั่งยืน โดยพัฒนาและบำรุงรักษาแหล่งน้ำเพื่อการเกษตร จัดระบบการปลูกพืชให้สอดคล้องปริมาณน้ำที่ทำได้ คุ้มครองพื้นที่เกษตรกรรมที่มีศักยภาพและขยายโอกาสในการเข้าถึงพื้นที่ทำกินของเกษตรกรให้มากขึ้น และส่งเสริมให้เกษตรกรมีความรู้ในการรวบรวมคัดเลือก และปรับปรุงพันธุ์กรรมพืช สัตว์ สัตว์น้ำ และจุลินทรีย์ของท้องถิ่น

๒.๓.๒ สร้างและถ่ายทอดองค์ความรู้ทางวิชาการ วิทยาศาสตร์ เทคโนโลยีและนวัตกรรม และภูมิปัญญาท้องถิ่นด้านการเกษตรแบบมีส่วนร่วม โดยส่งเสริมการวิจัยพัฒนาปัจจัยการผลิต วิจัยและพัฒนาเทคโนโลยี การผลิตและรูปแบบผลิตภัณฑ์เกษตรแปรรูปใหม่ๆ เพื่อสร้างมูลค่าเพิ่มและความหลากหลายของสินค้าและพัฒนา รูปแบบและกระบวนการถ่ายทอดความรู้ เพื่อปรับระบบการผลิตที่เหมาะสมกับสภาพพื้นที่และการเปลี่ยนแปลงของสภาพภูมิอากาศ

๒.๓.๓ ยกระดับการผลิตสินค้าเกษตรและอาหารเข้าสู่ระบบมาตรฐานและสอดคล้องกับความต้องการของตลาดและการบริโภคอาหารเพื่อสุขภาพ โดยพัฒนาระบบมาตรฐานสินค้าเกษตรและอาหารให้เป็นที่ยอมรับในระดับสากล ส่งเสริมการผลิตสินค้าเกษตรและอาหารให้ได้คุณภาพมาตรฐานและความปลอดภัยและการบริโภคอาหารเพื่อสุขภาพ และขับเคลื่อนการผลิตสินค้าเกษตรอินทรีย์อย่างจริงจัง

๒.๓.๔ เสริมสร้างขีดความสามารถการผลิตในห่วงโซ่อุตสาหกรรมเกษตร โดยเสริมสร้างศักยภาพของสถาบันเกษตรกรและการรวมกลุ่ม ส่งเสริมให้เกษตรกรผลิตพืช ปศุสัตว์ และการทำประมงให้สอดคล้องกับศักยภาพพื้นที่และความต้องการของตลาด (Zoning) วิจัยพัฒนาและใช้เทคโนโลยีและเครื่องจักรสมัยใหม่ในกระบวนการผลิต สนับสนุนการสร้างมูลค่าเพิ่มสินค้าเกษตรและการใช้ประโยชน์จากฐานทรัพยากรชีวภาพเพื่อต่อยอดองค์ความรู้และพัฒนาผลิตภัณฑ์มูลค่าสูง บริหารจัดการผลผลิตอย่างเป็นระบบครบวงจร พัฒนากลไกจัดการความเสี่ยงที่กระทบต่อสินค้าเกษตร และสร้างความร่วมมือด้านการเกษตรกับประเทศเพื่อนบ้าน

๒.๓.๕ ส่งเสริมและเร่งขยายผลแนวคิดการทำเกษตรตามหลักปรัชญาของเศรษฐกิจพอเพียง โดยส่งเสริมให้เกษตรกรมีส่วนร่วมในการกำหนดนโยบายการเกษตร ส่งเสริมขยายผลและพัฒนาการผลิตในระบบเกษตรกรรมยั่งยืน และควบคุมการใช้สารเคมีการเกษตรที่เป็นอันตรายต่อสุขภาพและสิ่งแวดล้อมอย่างเคร่งครัด

๒.๓.๖ พัฒนาปัจจัยสนับสนุนในการบริหารจัดการภาคเกษตรและสนับสนุนเกษตรกรรุ่นใหม่ โดยพัฒนาฐานข้อมูลด้านอุปสงค์และอุปทานด้านการเกษตร สร้างบุคลากรด้านการเกษตร และปรับปรุงกฎหมายที่เกี่ยวข้องกับการเกษตรให้ทันสมัย

๒.๔ นโยบายรัฐบาลที่เกี่ยวข้อง^๕

๒.๔.๑ การพัฒนาเศรษฐกิจและความสามารถในการแข่งขันของไทย ในการพัฒนาภาคเกษตร โดยรักษาเสถียรภาพราคาสินค้าเกษตรและรายได้ให้กับเกษตรกรในสินค้าเกษตรสำคัญ ผ่านเครื่องมือและมาตรการที่เหมาะสม มีประสิทธิภาพ ไม่เป็นภาระกักบังงบประมาณแผ่นดินเกินสมควร ลดต้นทุนและเพิ่มประสิทธิภาพการผลิตที่เหมาะสมและไม่ก่อให้เกิดภาระทางการเงินการคลังของภาครัฐ พัฒนาการเกษตรกรรมและเกษตรกรรุ่นใหม่ ส่งเสริมการสร้างมูลค่าเพิ่มให้กับสินค้าเกษตร ดูแลเกษตรกรผู้มียาได้น้อยให้สามารถเข้าถึงและใช้ประโยชน์ในที่ดินทำกิน แหล่งเงินทุน โครงสร้างพื้นฐาน และปัจจัยการผลิตต่าง ๆ ส่งเสริมการปลูกไม้มีค่าเป็นพืชเศรษฐกิจ ส่งเสริมการทำปศุสัตว์ให้เกษตรกรมีรายได้เพิ่มขึ้น พื้นฟูและสนับสนุนอาชีพการทำประมงให้เกิดความยั่งยืนบนพื้นฐานของการรักษาทรัพยากรทางการประมงและทรัพยากรทางทะเลให้มีความสมบูรณ์อย่างต่อเนื่อง

๒.๔.๒ การฟื้นฟูทรัพยากรธรรมชาติและการรักษาสิ่งแวดล้อมเพื่อสร้างการเติบโตอย่างยั่งยืน โดยการปรับปรุงระบบที่ดินทำกินและลดความเหลื่อมล้ำด้านการถือครองที่ดิน ส่งเสริมการบริหารจัดการน้ำทั้งระบบ แหล่งน้ำชุมชน และทะเล

๒.๕ การพัฒนาการเกษตรในช่วงแผนพัฒนาเศรษฐกิจและสังคมแห่งชาติ ฉบับที่ ๑๒ (พ.ศ. ๒๕๖๐ - ๒๕๖๔)^๕

๒.๕.๑ กรอบแนวคิดการพัฒนา

๑) เศรษฐกิจพอเพียงกับการพัฒนาการเกษตร แม้ว่าจะมีการนำปรัชญาของเศรษฐกิจพอเพียงมาปรับใช้กับการพัฒนาการเกษตรของประเทศอย่างต่อเนื่อง แต่ปัญหาของเกษตรกรยังคงมีอยู่ในสังคมไทย เป็นเพราะเกษตรกรไทยส่วนใหญ่เป็นรายย่อย การทำการเกษตรหลายพื้นที่ยังเป็นไปในลักษณะต่างคนต่างทำ สิ่งต่างๆ เหล่านี้ควรได้รับการแก้ไข โดยยึดหลักปรัชญาของเศรษฐกิจพอเพียงมาปรับใช้ในการดำรงชีวิตประจำวัน เพื่อให้เกษตรกรพัฒนาระบบการผลิตให้สามารถเลี้ยงตัวเองได้ตามหลักความพอประมาณ

๒) แรงงานภาคการเกษตรมีแนวโน้มลดลงและการก้าวเข้าสู่สังคมผู้สูงอายุ แรงงานในภาคการเกษตรลดลงเนื่องจากเคลื่อนย้ายไปทำงานในภาคการผลิตอื่น การก้าวเข้าสู่สังคมผู้สูงอายุ การเจริญเติบโตทางเศรษฐกิจ การขยายตัวของภาคการผลิตอื่น และทัศนคติของเกษตรกรส่วนใหญ่คิดว่าการทำการเกษตรเป็นงานที่หนักและลำบาก ไม่คุ้มค่า ทำให้เยาวชนรุ่นใหม่ไม่สนใจทำอาชีพการเกษตร ส่งผลให้แรงงานภาคการเกษตรมีแนวโน้มลดลง ซึ่งปัญหาดังกล่าวจำเป็นต้องได้รับการแก้ไขอย่างเป็นระบบ

๓) การปรับตัวของเกษตรกรสู่เกษตรกรมืออาชีพ (Smart Farmer) เกษตรกรจำนวนมากยังมีข้อจำกัดในการพัฒนาองค์ความรู้ด้านการผลิตเชื่อมโยงไปจนถึงการแปรรูปและการตลาด การขาดความรู้ความเข้าใจเรื่องการใช้ปัจจัยการผลิตทำให้ปัจจัยการผลิตดังกล่าวมากเกินไปจนความจำเป็น การปรับตัวของเกษตรกรจึงเป็นปัจจัยสำคัญอย่างยิ่งที่จะช่วยให้เป้าหมายการพัฒนาการเกษตรของประเทศบรรลุผลสำเร็จได้

๔) การส่งเสริมการทำเกษตรในรูปแบบของการพัฒนาเครือข่ายเกษตรกร องค์กรเกษตรกร และสถาบันเกษตรกร

๕) การบริหารจัดการสินค้าเกษตร ภาคการเกษตรมีความอ่อนไหวและเปราะบางมากกว่าภาคการผลิตอื่นๆ จึงควรเน้นในเรื่องการวางแผนความต้องการและการผลิตสินค้าเกษตร (Demand & Supply) ในระดับจังหวัด เพื่อเป็นข้อมูลให้กับส่วนกลางในการบริหารจัดการสินค้าเกษตรในภาพรวม การขึ้นทะเบียนเกษตรกรทั่วประเทศ เพื่อรู้ปริมาณการผลิตสินค้าเกษตรที่สำคัญ

๖) มาตรฐานสินค้าเกษตร ประเทศไทยได้มีการพัฒนาด้านมาตรฐานสินค้าเกษตรไปมากเมื่อเทียบกับประเทศเพื่อนบ้าน แต่ยังคงมีปัญหาในเรื่องของการพัฒนาให้ทั่วถึง ทั้งด้านองค์ความรู้ การสร้างความเข้าใจเกี่ยวกับมาตรฐานสินค้าเกษตร การพัฒนาผลิตภัณฑ์และบรรจุภัณฑ์ เพื่อยืดอายุของสินค้าเกษตรและเพิ่มมูลค่าให้กับสินค้าเกษตร ดึงดูดความสนใจและตอบสนองต่อความต้องการที่หลากหลายของผู้บริโภคได้เป็นอย่างดี

๗) โลจิสติกส์และการพัฒนาโครงสร้างพื้นฐานการเกษตร เป็นการดำเนินการต่อเนื่องจากแผนพัฒนาการเกษตร ในช่วงแผนพัฒนาฯ ฉบับที่ ๑๑ (พ.ศ. ๒๕๕๕ - ๒๕๕๙) โดยยกระดับบุคลากรภาครัฐ เกษตรกร/สถาบันเกษตรกร เพื่อเพิ่มความสามารถในการแข่งขัน พัฒนาทักษะการบริหารจัดการโลจิสติกส์ระดับฟาร์ม ส่งเสริมและพัฒนากิจกรรมในโซ่คุณค่าของสินค้าเกษตร สนับสนุนให้เกิดเครือข่ายเกษตรกรและสถาบันเกษตรกร

๘) ความมั่นคงทางอาหารและพลังงาน การใช้พลังงานของโลกมีแนวโน้มเพิ่มขึ้น ส่งผลให้หลายประเทศรวมถึงประเทศไทยหันมาพึ่งพาการใช้พลังงานทดแทนเพิ่มขึ้นอย่างต่อเนื่อง ความต้องการพืชพลังงานมีแนวโน้มเพิ่มขึ้น

๙) การเกษตรที่เป็นมิตรกับสิ่งแวดล้อม การวางมาตรการและแนวทางเพื่อเตรียมความพร้อมรับมือและสนับสนุนการผลิตที่เป็นมิตรกับสิ่งแวดล้อมมีความสำคัญอย่างมากในการพัฒนาภาคการเกษตรของไทย

๑๐) การวิจัยและพัฒนาด้านการเกษตร รวมถึงนวัตกรรมและเทคโนโลยีการเกษตร

๑๑) กฎระเบียบและกฎหมายที่เกี่ยวข้องกับการพัฒนาการเกษตร

๑๒) ความร่วมมือและข้อตกลงระหว่างประเทศ ประเด็นสำคัญที่ควรพัฒนา คือ การศึกษากฎระเบียบและกฎหมายของประเทศคู่ค้าที่จะมีผลกระทบต่อการค้าสินค้าเกษตร มาตรการนำเข้า-ส่งออกสินค้า

๑๓) การบริหารจัดการสินค้าเกษตรเพื่อรองรับการค้าชายแดนและเขตเศรษฐกิจพิเศษ

๒.๕.๒ ทิศทางการพัฒนา

๑) วิสัยทัศน์ “ภาคเกษตรก้าวไกลด้วยเทคโนโลยีและนวัตกรรม ตลาดนำการผลิต ชีวิตเกษตรกรมีคุณภาพ ทรัพยากรการเกษตรมีความสมดุลและยั่งยืน”

๒) พันธกิจ

(๑) พัฒนาคุณภาพชีวิตเกษตรกรให้มีความมั่นคง

(๒) พัฒนาเศรษฐกิจการเกษตรให้เติบโตอย่างมีเสถียรภาพ

(๓) ส่งเสริมการผลิตสินค้าเกษตรที่มีคุณภาพตลอดโซ่อุปทานให้สอดคล้องกับความต้องการของตลาด และส่งเสริมงานวิจัย เทคโนโลยี และนวัตกรรมเพื่อนำมาใช้ประโยชน์

(๔) ส่งเสริมให้มีการบริหารจัดการทรัพยากรการเกษตรและสิ่งแวดล้อมอย่างสมดุลและยั่งยืน

๓) วัตถุประสงค์ เป้าหมาย และตัวชี้วัด

(๑) วัตถุประสงค์

- เพื่อสร้างความภาคภูมิใจในอาชีพเกษตรกรรม สามารถพึ่งพาตนเองได้ มีการถ่ายทอดความรู้อย่างต่อเนื่อง เกิดการรวมกลุ่มเกษตรกรและเชื่อมโยงเครือข่ายกับภายนอกอย่างเข้มแข็ง และลดความเหลื่อมล้ำทางรายได้

- เพื่อส่งเสริมให้เกษตรกรและสถาบันเกษตรกรยกระดับผลิตภาพ ประสิทธิภาพ คุณภาพ มาตรฐาน รวมทั้งสร้างมูลค่าเพิ่มสินค้าเกษตรให้ตอบสนองความต้องการของตลาด

- เพื่อสร้างความสามารถในการแข่งขันของสินค้าเกษตร รวมทั้งพัฒนางานวิจัย เทคโนโลยี และนวัตกรรมมาใช้ประโยชน์

- เพื่อให้เกิดการบริหารจัดการทรัพยากรการเกษตรอย่างมีประสิทธิภาพ สามารถปรับตัวและสร้างภูมิคุ้มกันรองรับต่อการเปลี่ยนแปลงสภาพภูมิอากาศได้

(๒) เป้าหมาย

- ความผาสุกของเกษตรกรเพิ่มขึ้นอยู่ที่ระดับ ๘๕ ในปี ๒๕๖๔

- เกษตรกรมีรายได้เงินสดสุทธิทางการเกษตรเพิ่มขึ้นเป็น ๕๙,๔๖๐ บาทต่อครัวเรือน ในปี ๒๕๖๔

- เศรษฐกิจภาคเกษตรเติบโตเฉลี่ยร้อยละ ๓ ต่อปี

- จำนวนงานวิจัย เทคโนโลยี และนวัตกรรมด้านการเกษตรถูกนำไปใช้ประโยชน์เพิ่มขึ้นอย่างน้อยร้อยละ ๕ ต่อปี

- ทรัพยากรการเกษตรได้รับการฟื้นฟูและใช้ประโยชน์อย่างสมดุลและยั่งยืนเพิ่มขึ้น

(๓) ตัวชี้วัด

- ดัชนีชี้วัดความผาสุกของเกษตรกร
- รายได้เงินสดสุทธิทางการเกษตร
- GDP ภาคเกษตร
- จำนวนงานวิจัย เทคโนโลยี และนวัตกรรมที่นำไปใช้ประโยชน์
- ทรัพยากรการเกษตรที่มีการบริหารจัดการอย่างมีประสิทธิภาพ

๔) ยุทธศาสตร์และแนวทางการพัฒนาการเกษตร

ยุทธศาสตร์ที่ ๑ สร้างความเข้มแข็งให้กับเกษตรกรและสถาบันเกษตรกร

- ขยายผลการทำการเกษตรตามหลักปรัชญาของเศรษฐกิจพอเพียง
- เสริมสร้างความภาคภูมิใจและความมั่นคงในการประกอบอาชีพเกษตรกรรม
- ส่งเสริมการทำเกษตรกรรมยั่งยืนให้เห็นผลในทางปฏิบัติ
- พัฒนานองค์ความรู้ของเกษตรกรสู่เกษตรกรมืออาชีพ
- สร้างความเข้มแข็งและเชื่อมโยงเครือข่ายของเกษตรกร และสถาบันเกษตรกร

ยุทธศาสตร์ที่ ๒ เพิ่มประสิทธิภาพการบริหารจัดการสินค้าเกษตรตลอดโซ่อุปทาน

- ส่งเสริมการผลิตสินค้าเกษตรให้ได้มาตรฐานรองรับความต้องการของตลาด
- ส่งเสริมการบริหารจัดการโซ่อุปทานสินค้าเกษตร
- เพิ่มมูลค่าสินค้าเกษตร
- จัดตั้งศูนย์กลางและพัฒนาระบบตลาดสินค้าเกษตร
- เสริมสร้างความมั่นคงทางอาหารอย่างยั่งยืน
- สนับสนุนความร่วมมือระหว่างภาครัฐและเอกชน
- สนับสนุนการจัดการความเสี่ยงที่จะกระทบต่อพืชผลทางการเกษตร
- ส่งเสริมการค้าชายแดน การพัฒนาเขตเศรษฐกิจพิเศษ และความร่วมมือระหว่างประเทศ

ยุทธศาสตร์ที่ ๓ เพิ่มความสามารถในการแข่งขันภาคการเกษตรด้วยเทคโนโลยีและนวัตกรรม

- ส่งเสริมและสนับสนุนการวิจัย เทคโนโลยี และนวัตกรรมด้านการเกษตร
- พัฒนาเทคโนโลยีสารสนเทศการเกษตรและเชื่อมโยงข้อมูลอย่างเป็นระบบ
- ส่งเสริมการนำงานวิจัย เทคโนโลยี และนวัตกรรมไปใช้ประโยชน์

ยุทธศาสตร์ที่ ๔ บริหารจัดการทรัพยากรการเกษตรและสิ่งแวดล้อมอย่างสมดุลและยั่งยืน

- ฟื้นฟูและอนุรักษ์ทรัพยากรการเกษตร
- ส่งเสริมการเกษตรที่เป็นมิตรกับสิ่งแวดล้อม
- บริหารจัดการทรัพยากรน้ำ
- บริหารจัดการพื้นที่ทำกินทางการเกษตร
- สร้างภูมิคุ้มกันการเกษตรต่อการเปลี่ยนแปลงสภาพภูมิอากาศ

ยุทธศาสตร์ที่ ๕ พัฒนาระบบบริหารจัดการภาครัฐ

- พัฒนาศักยภาพการเกษตรภาครัฐ ปรับปรุงโครงสร้างส่วนราชการ และกระบวนการทำงาน
- ปรับปรุงแก้ไขกฎหมาย และกฎระเบียบที่เกี่ยวข้องกับการเกษตร

๒.๖ นโยบายสำคัญของกระทรวงเกษตรและสหกรณ์

วิสัยทัศน์ “เกษตรกรมีคุณภาพชีวิตที่ดี ประชาชนมีความมั่นคงด้านอาหาร เป็นฐานสร้างรายได้ให้แผ่นดิน”

พันธกิจ

ส่งเสริมให้เกษตรกรมีการประยุกต์ใช้ปรัชญาเศรษฐกิจพอเพียง ส่งเสริมการผลิตสินค้าเกษตรและอาหารที่มีประสิทธิภาพ เสริมสร้างความมั่นคงด้านอาหารและพลังงานอย่างเหมาะสมและยั่งยืน สามารถสร้างมูลค่าเพิ่ม สอดคล้องกับความต้องการของตลาด และมีมาตรฐานปลอดภัยต่อผู้บริโภคทั้งภายในและต่างประเทศ ส่งเสริมให้มีการจัดสรรทรัพยากรการผลิตทางการเกษตร และโครงสร้างพื้นฐานการเกษตรอย่างพอเพียง มีประสิทธิภาพยั่งยืนและเป็นมิตรกับสิ่งแวดล้อม ส่งเสริมให้มีการวิจัย พัฒนา และถ่ายทอดเทคโนโลยีด้านการเกษตรที่เหมาะสม

ยุทธศาสตร์ที่ ๑

พัฒนาคุณภาพชีวิตเกษตรกร

เป้าประสงค์

๑. เกษตรกรได้รับการพัฒนาศักยภาพให้สามารถพึ่งพาตนเองได้ โดยมีรายได้พอเพียงต่อการดำรงชีวิต และมีการกระจายรายได้ที่เป็นธรรม และมีคุณภาพชีวิตที่ดี
๒. ดูแลและช่วยเหลือเกษตรกรที่ประสบภัยพิบัติธรรมชาติ
๓. พื้นฟูเกษตรกรรายย่อยที่ได้รับการพักหนี้

ยุทธศาสตร์ที่ ๒

พัฒนาขีดความสามารถในการผลิต การจัดการสินค้าเกษตร และความมั่นคงอาหาร

เป้าประสงค์

๑. เพิ่มประสิทธิภาพการผลิตสินค้าเกษตรให้มีคุณภาพมาตรฐาน และเพียงพอต่อความต้องการ
๒. มูลค่าสินค้าเกษตรและผลิตภัณฑ์เพิ่มขึ้น
๓. อำนวยความสะดวกการค้าและการขนส่งทางการเกษตรเพื่อสนับสนุนการเติบโตทางเศรษฐกิจในภูมิภาคร่วมกัน

ยุทธศาสตร์ที่ ๓

พัฒนาทรัพยากรการเกษตรอย่างมีประสิทธิภาพ สมดุลและยั่งยืน

เป้าประสงค์

๑. เพิ่มพื้นที่ชลประทานได้ประมาณ ๔.๒๒ ล้านไร่
๒. เพิ่มความอุดมสมบูรณ์ของฐานทรัพยากรธรรมชาติด้านการประมง และบริหารจัดการให้เกิดความสมดุลและยั่งยืน
๓. ดำเนินการกระจายการถือครองที่ดินที่เป็นธรรมและการพัฒนาที่ดินอย่างยั่งยืน

นโยบายสำคัญของกระทรวงเกษตรและสหกรณ์ ๑๕ นโยบาย

๑. ระบบส่งเสริมการเกษตรแบบแปลงใหญ่

เกษตรแปลงใหญ่ คือ วิธีการหนึ่งในการเพิ่มความได้เปรียบทางการแข่งขันของหน่วยผลิตด้วยการคำนวณทางเศรษฐศาสตร์ เพื่อวิเคราะห์ปริมาณการผลิตที่มีประสิทธิภาพสูงสุด หรืออีกนัยหนึ่งคือการบริหารความสัมพันธ์ที่เหมาะสมระหว่างต้นทุนการผลิตกับปริมาณการผลิต/ขนาดการผลิต เพื่อให้เกิดการประหยัดต่อขนาด (Economies of Scale) ซึ่งจะเกิดขึ้นได้โดยการผลักดันให้เกษตรกรรวมกลุ่มการผลิต การจัดหาปัจจัยการผลิตที่มีคุณภาพดี (พันธุ์พืช ปุ๋ย เครื่องจักรกลทางการเกษตร และเทคโนโลยีสมัยใหม่) การจัดการด้านการตลาดและห่วงโซ่อุปทาน รวมทั้งมีการบริหารจัดการฟาร์มที่ดี เพื่อให้บรรลุเป้าหมายของธุรกิจ คือ การเพิ่มขีดความสามารถในการสร้างกำไร ความมั่นคงของกิจการและการเติบโต และความรับผิดชอบต่อสังคมและสิ่งแวดล้อม

๒. ศูนย์เรียนรู้การเพิ่มประสิทธิภาพการผลิตสินค้าเกษตร (ศพก.)

ศูนย์เรียนรู้การเพิ่มประสิทธิภาพการผลิตสินค้าเกษตร (ศพก.) คือ วิธีการจัดการความรู้อย่างหนึ่ง เพื่อให้เกษตรกรที่ต้องการความรู้ ได้รับความรู้และเรียนรู้ที่จะปรับตัวให้พร้อมรับการเกษตรสมัยใหม่ ซึ่งประกอบด้วยกระบวนการจัดการความรู้ และกระบวนการบริหารการเปลี่ยนแปลง โดยใช้สถานที่ที่เป็นที่ตั้งของแปลงเกษตร/ฟาร์ม ซึ่งเกษตรกรที่เป็นเจ้าของมีความรู้ความสามารถในการผลิตในระดับที่เป็นตัวอย่างให้เกษตรกรรอบบริเวณได้เรียนรู้แลกเปลี่ยนประสบการณ์ (Knowledge Center)

๓. พัฒนาเกษตรกรสู่ Smart Farmer

โครงการ Smart Farmer คือ กระบวนการพัฒนาทรัพยากรเกษตรกร (Human Resource Development) หรือการพัฒนาและส่งเสริมขีดความสามารถของเกษตรกร ให้มีความรู้ ความสามารถ ความเข้าใจ มีทักษะในการปฏิบัติงาน ตลอดจนมีทัศนคติและพฤติกรรมที่ดี เพื่อให้มีประสิทธิภาพในการทำอาชีพเกษตรกรรมที่ดีขึ้นในปัจจุบันและอนาคต เช่น การฝึกอบรม การศึกษา การสอนงานและให้คำแนะนำ (Coaching and Mentoring) และการพัฒนาสภาพแวดล้อมให้สนับสนุนการจัดการองค์ความรู้ การเรียนรู้ และการบริหารการเปลี่ยนแปลงไปสู่ความสำเร็จ และจะต้องดำเนินการพัฒนาอีกต่อไปเรื่อยๆ ตลอดเวลาที่ยังมีชีวิต

๔. บริหารจัดการพื้นที่เกษตรตามแผนที่การเกษตรเชิงรุก (Zoning by Agri-map)

การบริหารจัดการพื้นที่เกษตรกรรม คือ วิธีการสร้างความได้เปรียบในการแข่งขันของภาคเกษตร โดยการวางแผนและจัดการให้พื้นที่เกษตรของประเทศที่มีความแตกต่างด้านดิน น้ำ และอากาศ ในแต่ละภูมิภาค ให้สามารถสร้างรายได้จากการผลิตสินค้าเกษตรที่เหมาะสมกับประเภท ชนิดพันธุ์ ซึ่งจะทำให้เกษตรกรมีต้นทุนการผลิตต่ำค่าการลงทุน รวมทั้งการจัดการให้ปริมาณและคุณภาพสินค้าเกษตรมีความสอดคล้องกับความต้องการของตลาด

๕. พัฒนาคุณภาพสินค้าเกษตรสู่มาตรฐาน (GAP)

ความปลอดภัยด้านอาหารหรืออาหารปลอดภัย (Food Safty) คือ อาหารที่ปลอดภัยจากสารพิษและไม่ก่อให้เกิดอันตรายแก่ผู้บริโภค และมาตรฐานสินค้าเกษตร คือ ระเบียบหรือแนวทางปฏิบัติที่เกี่ยวข้องกับคุณลักษณะต่างๆ ของตัวสินค้าเกษตร วิธีและขั้นตอนการผลิต รวมถึงการดำเนินการเกี่ยวกับสุขลักษณะ ความปลอดภัยมาตรฐาน ทั้งนี้ ในแต่ละประเภทประกอบด้วยมาตรฐานสินค้าและมาตรฐานระบบ

๖. เกษตรอินทรีย์

ผลิตภัณฑ์อินทรีย์ (Organic Products) คือ ผลิตภัณฑ์จากระบบการเกษตรแบบเกษตรอินทรีย์ (Organic Farming) ซึ่งปลอดภัยจากสารเคมีและการปรุงแต่งโดยสารสังเคราะห์ ตามมาตรฐานเกษตรอินทรีย์ในทุกๆ ขั้นตอนการผลิต การแปรรูป และการเก็บรักษา และเกษตรอินทรีย์ (Organic Farming) คือ ระบบการเกษตรที่ผลิตอาหารและเส้นใยด้วยความยั่งยืนทางสิ่งแวดล้อม สังคม และเศรษฐกิจ โดยเน้นหลักการปรับปรุงดิน การเคารพต่อศักยภาพทางธรรมชาติของพืช สัตว์ และนิเวศการเกษตร

๗. ตลาดสินค้าเกษตร

ตลาดสินค้าเกษตร คือ การที่ผู้ซื้อ ผู้ขาย มีการตกลงซื้อขายสินค้าและบริการร่วมกัน รวมทั้งปัจจัยการผลิต ซึ่งจะมีความหมายรวมถึงตลาดภายในประเทศ ตลาดชายฝั่ง ตลาดชายปลีก ตลาดต่างประเทศ ตลาดผลผลิต ตลาดปัจจัยการผลิต ตลาดซื้อขายสินค้าเกษตรล่วงหน้า รวมถึงตลาดพาณิชย์อิเล็กทรอนิกส์ (e-Commerce) ทั้งนี้ ลักษณะโครงสร้างตลาดที่สำคัญ ประกอบด้วย ลักษณะตลาดแข่งขันสมบูรณ์ และตลาดแข่งขันไม่สมบูรณ์

๘. การส่งเสริมเกษตรทฤษฎีใหม่

เกษตรทฤษฎีใหม่ คือ การบริหารจัดการที่ดินและน้ำเพื่อการเกษตรในที่ดินขนาดเล็กให้เกิดประโยชน์สูงสุด โดยมีการบริหารและจัดแบ่งที่ดินแปลงเล็กออกเป็นสัดส่วนที่ชัดเจน มีการคำนวณโดยหลักวิชาการเกี่ยวกับปริมาณน้ำที่จะกักเก็บให้พอเพียงต่อการเพาะปลูกได้ตลอดปี และมีการวางแผนที่สมบูรณ์แบบ

๙. แผนการผลิตและการตลาดข้าวครบวงจร

แผนการผลิตและการตลาดข้าวครบวงจร คือ วิธีการบริหารจัดการสมดุลของอุปสงค์และอุปทานข้าวของประเทศ (Demand-driven Supply Chains) โดยวิเคราะห์คาดการณ์ปริมาณความต้องการของตลาด (Demand Side) เพื่อนำมาบริหารจัดการห่วงโซ่อุปทาน (Supply Chain Management) ทั้งด้านปริมาณในระยะสั้นและในระยะยาว

๑๐. การบริหารจัดการทรัพยากรน้ำ

การบริหารจัดการน้ำ หมายถึง กระบวนการ (กรรมวิธี) จัดการน้ำ ซึ่งโดยทั่วไปเกี่ยวข้องกับการจัดหาและพัฒนา การจัดสรรและใช้เพื่อวัตถุประสงค์ต่างๆ รวมถึงลดถึงการอนุรักษ์และฟื้นฟูแหล่งน้ำให้คงอยู่และมีใช้อย่างยั่งยืน รวมทั้งการแก้ไขปัญหาอันเกิดจากทรัพยากรน้ำ ทั้งด้านปริมาณและคุณภาพให้หมดไป และบริหารจัดการน้ำต้องเป็น “การจัดการแบบบูรณาการ” หรือไม่ก็ “การจัดการน้ำอย่างยั่งยืน”

๑๑. การส่งเสริมการเพิ่มมูลค่าสินค้าและการใช้เครื่องจักรกลทางการเกษตรทดแทนแรงงาน

โครงการส่งเสริมการใช้เครื่องจักรกลทางการเกษตร คือ วิธีการเพิ่มโอกาสให้เกษตรกรได้เข้าถึงเครื่องจักรกลและเทคโนโลยีสมัยใหม่ ตลอดจนได้มีโอกาสศึกษา ทดลอง และเรียนรู้การใช้ประโยชน์ผ่านกระบวนการจัดการองค์ความรู้ กระบวนการบริหารการเปลี่ยนแปลงไปสู่เกษตรสมัยใหม่ โดยสนับสนุนเครื่องจักรกลผ่านสถาบันเกษตรกร

๑๒. การพัฒนาสถาบันเกษตรกรรูปแบบประชารัฐ

การพัฒนาสถาบันเกษตรกรรูปแบบประชารัฐ คือ การพัฒนาองค์กร (Organization Development) ของสหกรณ์ เพื่อเพิ่มศักยภาพและขีดความสามารถด้านการบริหารจัดการธุรกิจ/องค์กร รวมทั้งการผลิตสินค้าและบริการต่างๆ ตลอดจนห่วงโซ่มูลค่าในรูปแบบสหกรณ์

๑๓. ธนาคารสินค้าเกษตร

ธนาคารสินค้าเกษตร คือ สถานที่ที่ทำหน้าที่รับฝาก ถอน ให้ยืม หรือแลกเปลี่ยนสินค้าเกษตร รวมถึงปัจจัยการผลิต (พันธุ์พืช พันธุ์สัตว์ ปุ๋ย) ซึ่งเป็นการบริหารจัดการด้วยเกษตรกรเอง ในรูปแบบองค์กรเกษตรกร/สถาบันเกษตรกร

๑๔. การช่วยเหลือด้านหนี้สินสมาชิกสหกรณ์/กลุ่มเกษตรกร

การช่วยเหลือด้านหนี้สินสมาชิกสหกรณ์/กลุ่มเกษตรกร คือ วิธีการปรับโครงสร้างหนี้ (Debt restructuring) และเพิ่มระดับความสามารถในการชำระหนี้สินของเกษตรกร

๑๕. การจัดระเบียบประมงให้เป็นไปตามมาตรฐาน

การจัดระเบียบประมงให้เป็นไปตามมาตรฐาน คือ วิธีการรองรับกฎระเบียบ IUU เพื่อยืนยันว่าสินค้าประมงที่ส่งออกไปยังสหภาพยุโรป ไม่ได้มาจากการทำประมงที่ผิดกฎหมาย (IUU Fishing) เพื่อรักษาทรัพยากรสัตว์น้ำให้อยู่ในภาวะที่เป็นแหล่งอาหารของมนุษยชาติอย่างยั่งยืน และรักษาสภาพแวดล้อมให้ดำรงอยู่ในสภาพที่เหมาะสม

๒.๗ แผนพัฒนาภาคในช่วงแผนพัฒนาเศรษฐกิจและสังคมแห่งชาติ ฉบับที่ ๑๒ (พ.ศ. ๒๕๖๐ - ๒๕๖๕) ฉบับทบทวน^๖

ภาคกลางและพื้นที่กรุงเทพมหานคร

“พัฒนากรุงเทพฯ สู่มหานครทันสมัย และภาคกลางเป็นฐานการผลิตสินค้าและบริการที่มีมูลค่าสูง” ประกอบด้วยยุทธศาสตร์การพัฒนา ดังนี้

๑. พัฒนารุงเทพฯ เป็นมหานครทันสมัยระดับโลกควบคู่กับการพัฒนาคุณภาพชีวิตและแก้ไขปัญหาสิ่งแวดล้อมเมือง
๒. พัฒนาคุณภาพแหล่งท่องเที่ยวที่มีชื่อเสียงระดับนานาชาติ และสร้างความเชื่อมโยงเพื่อกระจายการท่องเที่ยวทั่วทั้งภาค
๓. ยกระดับการผลิตสินค้าเกษตรและอุตสาหกรรมโดยใช้นวัตกรรม เทคโนโลยี และความคิดสร้างสรรค์ เพื่อให้สามารถแข่งขันได้อย่างยั่งยืน
๔. บริหารจัดการน้ำและทรัพยากรธรรมชาติเพื่อแก้ไขปัญหาน้ำท่วม ภัยแล้ง และคงความสมดุลของระบบนิเวศอย่างยั่งยืน
๕. เปิดประตูการค้า การลงทุน และการท่องเที่ยว เชื่อมโยงเขตเศรษฐกิจพิเศษทวาย-ภาคกลาง-ระยองเศรษฐกิจพิเศษภาคตะวันออก
๖. พัฒนาความเชื่อมโยงเศรษฐกิจและสังคมกับทุกภาค เพื่อเสริมสร้างเสถียรภาพและลดความเหลื่อมล้ำภายในประเทศ

สภาพเศรษฐกิจสาขาเกษตรของภาคกลางและพื้นที่กรุงเทพมหานคร

๑. ภาคกลางมีศักยภาพในการพัฒนาด้านการเกษตรตั้งแต่ต้นน้ำ กลางน้ำ และปลายน้ำ โดยมีดินและน้ำอุดมสมบูรณ์ และมีระบบชลประทานที่ดี มีลักษณะภูมิประเทศที่เอื้ออำนวย ทำให้เป็นแหล่งผลิตสินค้าเกษตรหลากหลายประเภท ทั้งพืชผัก ผลไม้ ปศุสัตว์ และประมง รวมทั้งเป็นแหล่งอุตสาหกรรมแปรรูปการเกษตรที่เชื่อมโยงแหล่งผลิตสินค้าเกษตรทั้งในภาคกลางและภาคอื่นๆ มีสถาบันวิทยาศาสตร์ข้าวแห่งชาติตั้งอยู่ที่จังหวัดสุพรรณบุรี มีศูนย์วิจัยข้าวตั้งอยู่ในพื้นที่หลายจังหวัด ได้แก่ จังหวัดชัยนาท สุพรรณบุรี ลพบุรี ราชบุรี ปทุมธานี และพระนครศรีอยุธยา นอกจากนี้ยังมีตลาดค้าส่งค้าปลีกสินค้าเกษตรที่สำคัญในพื้นที่ เช่น ตลาดไท จังหวัดปทุมธานี ตลาดศรีเมือง จังหวัดราชบุรี ตลาดปลาสุพรรณ จังหวัดอ่างทอง และตลาดมหาชัย จังหวัดสมุทรสาคร เป็นต้น

๒. ภาคกลางมีมูลค่าผลิตภัณฑ์ภาคเกษตร ณ ราคาประจำปี พ.ศ. ๒๕๕๙ ประมาณ ๑๙๘,๐๐๔ ล้านบาท ลดลงจาก ๒๑๙,๔๕๐ ล้านบาท ในปี ๒๕๕๕ โดยเป็นมูลค่าผลิตภัณฑ์เกษตรกรรม การป่าไม้ ณ ราคาประจำปี พ.ศ. ๒๕๕๙ ประมาณ ๑๖๘,๐๗๙ ล้านบาท และการประมง ๒๙,๙๒๕ ล้านบาท ภาคเกษตรฯ มีสัดส่วนมูลค่าผลิตภัณฑ์คิดเป็นร้อยละ ๑๖.๐ ของมูลค่าผลิตภัณฑ์ภาคเกษตรฯ ของประเทศ เมื่อพิจารณาอัตราการเติบโตเฉลี่ยในช่วง ๕ ปี (พ.ศ. ๒๕๕๕ - ๒๕๕๙) ของภาคเกษตรฯ พบว่าหดตัวเฉลี่ยร้อยละ ๑.๘ ในขณะที่ระดับประเทศหดตัวเฉลี่ยร้อยละ ๑.๑ เนื่องจากรูปแบบการผลิตเป็นเกษตรเชิงพาณิชย์ที่ใช้สารเคมีจำนวนมาก มีปัญหาดินเสื่อมโทรมและหลายพื้นที่มักประสบปัญหาอุทกภัยและภัยแล้ง มูลค่าผลิตภัณฑ์เกษตรกรรม การป่าไม้ มีสัดส่วนการผลิตร้อยละ ๕.๐ ต่อมูลค่าผลิตภัณฑ์ภาคกลาง และร้อยละ ๑๕.๐ ของมูลค่าผลิตภัณฑ์เกษตรกรรม การป่าไม้ของประเทศ

สำหรับการประมงแม้ว่าจะมีส่วนการผลิตเพียงร้อยละ ๐.๙ ต่อมูลค่าผลิตภัณฑ์ภาคกลาง แต่มีส่วนสูงถึงร้อยละ ๒๖.๒ ของมูลค่าผลิตภัณฑ์การประมงของประเทศ

๓. ภาคกลางเป็นแหล่งการทำเกษตรที่สำคัญของประเทศและมีแนวโน้มการพัฒนาคุณภาพการผลิตมากขึ้น แหล่งการทำเกษตรฯ (เกษตรและประมง) ที่สำคัญของภาคกลาง คือ จังหวัดราชบุรี มีส่วนการผลิตร้อยละ ๑๓.๘ รองลงมา คือ สุพรรณบุรี ร้อยละ ๑๑.๘ และสมุทรสาคร ร้อยละ ๑๐.๔ ภาคกลางเป็นพื้นที่ที่มีที่ราบลุ่มแม่น้ำที่อุดมสมบูรณ์ เหมาะสมในการทำเกษตร แม้ว่าปัจจุบันมีแรงผลักดันทางเศรษฐกิจ ทำให้พื้นที่เกษตรกรรมของภาคกลางลดลงไปมาก โดยแปรเปลี่ยนไปเป็นพื้นที่อุตสาหกรรมและที่อยู่อาศัยมากขึ้น แต่ภาคกลางยังถือได้ว่าเป็นแหล่งผลิตสินค้าเกษตรที่สำคัญของประเทศแห่งหนึ่ง ทั้งทางด้านการเพาะปลูก การทำปศุสัตว์ และประมง สินค้าเกษตรที่สำคัญของภาคกลางมี ดังนี้

๓.๑ ข้าวและพืชไร่ ผลผลิตที่สำคัญ ได้แก่ ข้าว จังหวัดที่มีพื้นที่ปลูกข้าวทั้งนาปีและนาปรังมาก คือ จังหวัดสุพรรณบุรี พระนครศรีอยุธยา และชัยนาท **มันสำปะหลัง** จังหวัดที่มีพื้นที่ปลูกมันสำปะหลังมาก คือ จังหวัดกาญจนบุรี และลพบุรี **อ้อยโรงงาน** ปลูกมากในจังหวัดกาญจนบุรี ลพบุรี และสุพรรณบุรี **สับปะรดโรงงาน** ปลูกมากในจังหวัดประจวบคีรีขันธ์ **ข้าวโพดเลี้ยงสัตว์** ปลูกมากในจังหวัดลพบุรี และสระบุรี

๓.๒ กัญชง เป็นพืชส่งออกสำคัญที่ทำรายได้และสร้างชื่อเสียงให้กับประเทศ โดยแหล่งผลิตกัญชงที่สำคัญของประเทศอยู่ในพื้นที่ภาคกลาง ซึ่งจังหวัดที่มีพื้นที่เก็บเกี่ยวและผลผลิตมากที่สุดของภาคและของประเทศ คือ จังหวัดนครปฐม รองลงมา คือ จังหวัดสมุทรสาคร

๓.๓ ปศุสัตว์ ได้แก่ **โคนม** เลี้ยงมากที่สุดที่จังหวัดสระบุรี รองลงมา คือ ลพบุรี ราชบุรี ประจวบคีรีขันธ์ กาญจนบุรี และนครปฐม **โคเนื้อ** เลี้ยงมากที่สุดที่จังหวัดกาญจนบุรี รองลงมา คือ สุพรรณบุรี ราชบุรี เพชรบุรี และประจวบคีรีขันธ์ **สุกร** เลี้ยงมากที่สุดที่จังหวัดราชบุรี รองลงมา คือ นครปฐม ลพบุรี สุพรรณบุรี และสระบุรี **เป็ดเนื้อ** เลี้ยงมากที่สุดที่จังหวัดสระบุรี รองลงมา คือ นครปฐม ลพบุรี และราชบุรี **เป็ดไข่** เลี้ยงมากที่สุดที่จังหวัดสระบุรี รองลงมา คือ อ่างทอง นครปฐม ราชบุรี ลพบุรี และพระนครศรีอยุธยา **ไก่เนื้อ** เลี้ยงมากที่สุดที่จังหวัดลพบุรี รองลงมา คือ กาญจนบุรี สระบุรี สุพรรณบุรี ราชบุรี และนครปฐม และ **ไก่ไข่** เลี้ยงมากที่สุดที่จังหวัดพระนครศรีอยุธยา รองลงมา คือ สุพรรณบุรี นครปฐม อ่างทอง และสระบุรี

๓.๔ ประมง ภาคกลางมีศักยภาพการทำประมงทั้งน้ำจืดและน้ำเค็ม โดยจังหวัดที่มีมูลค่าผลิตภัณฑ์ประมงน้ำเค็มสูงที่สุดของภาค คือ จังหวัดสมุทรสาคร รองลงมา คือ ประจวบคีรีขันธ์ และสมุทรปราการ ส่วนจังหวัดที่มีมูลค่าผลิตภัณฑ์ประมงน้ำจืดสูงที่สุดของภาค คือ จังหวัดนครปฐม

๔. พื้นที่ชลประทานต่อพื้นที่เกษตรของภาคกลางสูงกว่าค่าเฉลี่ยประเทศ โดยมีสัดส่วนร้อยละ ๕๕.๒ ซึ่งสูงกว่าค่าเฉลี่ยของประเทศที่มีสัดส่วนร้อยละ ๒๑.๙ พื้นที่ชลประทานของภาคกลางในปี ๒๕๕๙ ครอบคลุมพื้นที่ประมาณ ๙.๙๕ ล้านไร่ คิดเป็นร้อยละ ๓๐.๕ ของพื้นที่ชลประทานทั่วประเทศ

๕. เกษตรปลอดภัย/เกษตรอินทรีย์ในพื้นที่ยังมีไม่มากนัก จากข้อมูลการตรวจรับรองเกษตรปลอดภัยและเกษตรอินทรีย์ของกรมวิชาการเกษตร ณ วันที่ ๕ พฤศจิกายน ๒๕๖๑ พบว่าภาคกลางมีพื้นที่เกษตรปลอดภัยรวมทั้งสิ้น ๑๐๑,๘๘๓.๕๘ ไร่ แบ่งออกเป็นที่ยังไม่หมดอายุ ๘๘,๔๘๐.๖๕ ไร่ และที่หมดอายุ ๓,๔๐๒.๙๓ ไร่ และเกษตรอินทรีย์ ๑,๔๖๙.๘๙ ไร่ แบ่งออกเป็นที่ยังไม่หมดอายุ ๑,๔๔๗.๗๔ ไร่ และที่หมดอายุ ๒๒.๑๕ ไร่ โดยจังหวัดในภาคกลางที่มีพื้นที่ได้รับการรับรองแหล่งผลิตสินค้าเกษตรปลอดภัยมากที่สุด คือ จังหวัดประจวบคีรีขันธ์ รองลงมา คือ จังหวัดปทุมธานี ราชบุรี และสุพรรณบุรี ส่วนจังหวัดที่มีพื้นที่ได้รับการรับรองแหล่งผลิตสินค้าเกษตรอินทรีย์มากที่สุด คือ จังหวัดลพบุรี รองลงมา คือ จังหวัดสุพรรณบุรี สระบุรี ประจวบคีรีขันธ์ และราชบุรี

๒.๘ ยุทธศาสตร์ตามแผนพัฒนาจังหวัด/กลุ่มจังหวัด

๑. แผนพัฒนาจังหวัดภาคกลางตอนล่าง ๑ (ราชบุรี กาญจนบุรี สุพรรณบุรี) ประจำปีงบประมาณ พ.ศ. ๒๕๖๒-๒๕๖๔

วิสัยทัศน์ “ศูนย์กลางผลิตและการตลาดสินค้าภาคเกษตร อุตสาหกรรมปลอดภัย การท่องเที่ยวคุณภาพ และการค้าภาคตะวันตก”

พันธกิจ ๑. ปรับโครงสร้างการดำเนินงานทางเศรษฐกิจของชุมชน เกษตรกร วิสาหกิจชุมชนสหกรณ์และวิสาหกิจขนาดกลางขนาดย่อม ให้มีความสามารถในการแข่งขัน ก้าวทันเทคโนโลยีรู้ทันบริบทโลก รอดพ้นกับดักรายได้ปานกลางสู่การมีรายได้ที่มั่นคง มั่งคั่ง และยั่งยืน

๒. สร้างและประสานความร่วมมือในการพัฒนาเครือข่ายระหว่างเอกชนชุมชนประชาคม และภาครัฐ รวมถึงเครือข่ายภายใน ในการพัฒนาส่งเสริมระบบดำเนินงานทางเศรษฐกิจและความมั่นคงในกลุ่มจังหวัด

๓. ปรับปรุง สนับสนุนและส่งเสริมการพัฒนาโครงสร้างพื้นฐาน และกิจกรรมอื่นๆ ที่เกี่ยวข้องที่มีการเชื่อมโยงกัน และการพัฒนาทางเศรษฐกิจร่วมกันของกลุ่มจังหวัด

๔. พัฒนาระบบติดตามและประเมินผล รวมถึงกลไกในการขับเคลื่อนโครงการ/กิจกรรมของกลุ่มจังหวัด ให้บรรลุผลตามวัตถุประสงค์

เป้าประสงค์ “เศรษฐกิจมั่นคง ประชาชนมั่งคั่ง และความสุขที่ยั่งยืน” โดย

๑. เศรษฐกิจมั่นคง ประเมินจากอัตราการขยายตัวมูลค่าผลิตภัณฑ์กลุ่มจังหวัด ร้อยละ ๓.๕

๒. ประชาชนมั่งคั่ง ประเมินจากมูลค่าผลิตภัณฑ์กลุ่มจังหวัดเฉลี่ยต่อหัว เพิ่มขึ้นร้อยละ ๕

๓. ความสุขที่ยั่งยืน ประเมินจากค่าดัชนีความก้าวหน้าของคน (HAI) เฉลี่ยของกลุ่มจังหวัด ต้องไม่น้อยกว่าค่าเฉลี่ยของปี ๒๕๕๙-๒๕๖๐ (หรือไม่น้อยกว่า ๐.๖๒๒๙)

ประเด็นยุทธศาสตร์ ที่เกี่ยวข้องมี ๑ ยุทธศาสตร์ ดังนี้

ประเด็นยุทธศาสตร์ที่ ๑ พัฒนาสินค้าเกษตร อุตสาหกรรม พาณิชยกรรม และบริการด้วยนวัตกรรม สู่มาตรฐานสากล

เป้าประสงค์ ๑. พัฒนาสินค้า ผลิตภัณฑ์การเกษตร อุตสาหกรรม และบริการให้ได้คุณภาพ สู่มาตรฐานสากล

๒. เพิ่มศักยภาพผู้ผลิตและตลาดสินค้าภาคการเกษตร พาณิชยกรรม อุตสาหกรรมสู่ยุคดิจิทัล

กลยุทธ์ ๑. เพิ่มพื้นที่การทำเกษตรปลอดภัย และเตรียมความพร้อมเพื่อการทำเกษตรอินทรีย์

๒. ส่งเสริมผู้ผลิต ผู้ประกอบการแรงงานภาคเกษตรกรรม พาณิชยกรรม อุตสาหกรรมให้มีศักยภาพในการปรับเปลี่ยนกระบวนการผลิตการบริหารจัดการตลาด และบริการโดยใช้นวัตกรรม
๓. ส่งเสริมและสนับสนุนการตลาดประชาสัมพันธ์สินค้าและบริการ
๔. ปรับปรุงโครงสร้างพื้นฐานและบริหารจัดการแหล่งน้ำเพื่อลดความเสี่ยงจากภัยพิบัติเพื่อสนับสนุนการพัฒนาสินค้าเกษตร เกษตรอุตสาหกรรม และบริการ

๒. แผนพัฒนาจังหวัดสุพรรณบุรี (พ.ศ.๒๕๖๑ - ๒๕๖๔)

เป้าหมายการพัฒนา “เมืองเกษตรกรรมยั่งยืน เศรษฐกิจเข้มแข็ง คุณภาพชีวิตดีสังคมมีสุข”

ประเด็นการพัฒนามี ๔ ประเด็น ดังนี้

ประเด็นการพัฒนา ที่ ๑ การเพิ่มศักยภาพการผลิตสินค้าเกษตรและอุตสาหกรรมให้ได้มาตรฐาน เพื่อการแข่งขันทางการค้าและการพัฒนาที่ยั่งยืน

- เป้าประสงค์
๑. ผลผลิตภัณฑ์การเกษตรในจังหวัดยกระดับสู่มาตรฐานความปลอดภัย (Food safety)
 ๒. ผลผลิตภัณฑ์การเกษตรและเกษตรอุตสาหกรรมยกระดับรายได้ให้กับเกษตรกร

- แผนงาน
๑. ถ่ายทอดเทคโนโลยีการผลิตสินค้าเกษตรคุณภาพให้แก่เกษตรกร นำไปประยุกต์ใช้ในไร่นาของตนเอง รวมทั้งสนับสนุนโครงสร้างปัจจัยพื้นฐานด้านการเกษตร
 ๒. ส่งเสริมการใช้เทคโนโลยีการเกษตรเพื่อยกระดับสู่ Smart Farmer/Smart Farming
 ๓. พัฒนามาตรฐานฟาร์มเพื่อผลิตอาหารปลอดภัย (Food Safety) จากสินค้าเกษตร
 ๔. ส่งเสริมการแปรรูปสินค้าเกษตรและอุตสาหกรรมแปรรูปเกษตร ตลอดจนนำผลงานวิจัยมาใช้ประโยชน์ในการพัฒนาการสร้างผลิตภัณฑ์ใหม่ของสินค้าเกษตร
 ๕. ส่งเสริมธุรกิจ SMEs / Start Up / OTOP / วิสาหกิจชุมชน
 ๖. ส่งเสริมการตลาดการประชาสัมพันธ์และการสร้างเครือข่ายสินค้าเกษตร

ประเด็นการพัฒนาที่ ๒ พัฒนาการท่องเที่ยวและการกีฬา เพื่อสร้างมูลค่าเพิ่มทางเศรษฐกิจ

- เป้าประสงค์
๑. รายได้จากการท่องเที่ยวทุกสาขาและธุรกิจการท่องเที่ยวมีมูลค่าเพิ่มขึ้น
 ๒. อุตสาหกรรมกีฬาและการกีฬาเพื่อการท่องเที่ยวและนันทนาการ (Sport Tourism) ได้รับการส่งเสริมและพัฒนา นำไปสู่การขยายตัวทางเศรษฐกิจ

- แผนงาน
๑. พัฒนาแหล่งท่องเที่ยวที่มีศักยภาพ สินค้า บริการและบุคลากรด้านการท่องเที่ยว ให้มีความหลากหลายได้มาตรฐานสากล
 ๒. พัฒนาปัจจัย/โครงสร้างพื้นฐานและสิ่งอำนวยความสะดวกด้านการท่องเที่ยวให้เพียงพอ และได้มาตรฐาน
 ๓. เพิ่มมาตรฐานแหล่งท่องเที่ยวท้องถิ่นและแหล่งท่องเที่ยวโดยชุมชน ชุมชนนวัตวิถี
 ๔. พัฒนาการเข้าถึงแหล่งท่องเที่ยวชุมชน / แหล่งท่องเที่ยวสินค้า otop / แหล่งท่องเที่ยว นวัตวิถี แหล่งท่องเที่ยวเชิงเกษตร ฯลฯ
 ๕. ยกระดับด้านการท่องเที่ยวและการกีฬา
 ๖. ส่งเสริมการจัดการแข่งขันกีฬา ตั้งแต่ระดับชุมชน ถึงระดับประเทศตลอดจนระดับนานาชาติ และส่งเสริมการท่องเที่ยวเชิงกีฬา

๗. ยกระดับศักยภาพด้านการตลาดและประชาสัมพันธ์การท่องเที่ยวเชิงรุก
ประเด็นการพัฒนาที่ ๓ การส่งเสริมคุณภาพสิ่งแวดล้อมควบคู่การอนุรักษ์ทรัพยากรธรรมชาติ

สู่ความยั่งยืน

- เป้าประสงค์**
๑. ทรัพยากรธรรมชาติมีความอุดมสมบูรณ์และดำรงอยู่อย่างยั่งยืน
 ๒. คุณภาพสิ่งแวดล้อมดี ปราศจากมลพิษที่ส่งผลกระทบต่อสุขภาพของประชาชนและระบบนิเวศ

- แผนงาน**
๑. บริหารจัดการทรัพยากรธรรมชาติอย่างบูรณาการภายใต้การมีส่วนร่วมของทุกภาคส่วน ในการอนุรักษ์ ฟื้นฟู ป้องกัน และพัฒนาทรัพยากรธรรมชาติให้เหมาะสมสอดคล้องกับศักยภาพของพื้นที่ เพื่อคงความสมดุลของธรรมชาติและ การใช้ประโยชน์อย่างยั่งยืน
 ๒. ป้องกันและควบคุมมลพิษ โดยกำจัดขยะมูลฝอยและการบำบัดน้ำเสียที่จะส่งผลกระทบต่อสิ่งแวดล้อมและคุณภาพชีวิตที่ดีของประชาชน
 ๓. พัฒนาศักยภาพและความสามารถของท้องถิ่นในการจัดการทรัพยากรธรรมชาติและสิ่งแวดล้อม และบูรณาการร่วมกับชุมชนในท้องถิ่น
 ๔. ส่งเสริมการปลูกไม้เศรษฐกิจในที่ดินของประชาชน และสนับสนุนธุรกิจป่าไม้ที่ถูกกฎหมาย
 ๕. สร้างเครือข่ายการมีส่วนร่วมในการฟื้นฟูและดูแลผืนป่า
 ๖. ส่งเสริมการใช้พลังงานทดแทนและการอนุรักษ์พลังงาน

ประเด็นการพัฒนาที่ ๔ การยกระดับคุณภาพชีวิตของประชาชน

- เป้าประสงค์**
๑. ประชาชนในสังคมมีทักษะในการดำรงชีวิตและเรียนรู้ได้ทันต่อการเปลี่ยนแปลงของโลก

๒. ประชาชนทุกช่วงวัยมีสุขภาวะที่ดี
๓. สถาบันทางสังคมมีความเข้มแข็งและมีส่วนร่วมในการพัฒนา

- แผนงาน**
๑. ส่งเสริมให้เด็กและเยาวชนได้รับการศึกษาที่มีคุณภาพสูงตามมาตรฐานสากล และสามารถเรียนรู้ด้วยตนเองอย่างต่อเนื่อง

๒. เพิ่มโอกาสให้ประชาชนทุกช่วงวัยมีทักษะความรู้ และความสามารถเพิ่มขึ้น ได้เข้าถึงแหล่งพัฒนาความรู้และทักษะในการประกอบอาชีพ

๓. ยกระดับมาตรฐานการให้บริการสุขภาพ และสร้างความตระหนักของชุมชนในด้านการสาธารณสุขเพื่อให้คนไทยมีสุขภาพดีขึ้น

๔. ส่งเสริมสถาบันครอบครัว สถาบันการศึกษาและสถาบันการศาสนา ชุมชน สื่อมวลชนและ ภาคเอกชนให้มีความเข้มแข็งและมีส่วนร่วมในการพัฒนา

๕. ส่งเสริมการพัฒนาชุมชนให้เป็นมิตรกับผู้สูงอายุทั้งสาธารณสุขปโภค พื้นที่สาธารณสุขและที่อยู่อาศัยให้เอื้อต่อการใช้ชีวิตของผู้สูงอายุและทุกกลุ่มวัยในสังคม

๖. ส่งเสริมให้ประชาชนทุกกลุ่มเข้าถึงบริการทางสังคมที่มีคุณภาพได้อย่างทั่วถึง
๗. เสริมสร้างความมั่นคงและความปลอดภัยในชีวิตและทรัพย์สินของประชาชน

และชุมชน

ส่วนที่ ๒ ข้อมูลทั่วไปและข้อมูลด้านการเกษตรที่สำคัญของจังหวัด

๑. ข้อมูลทั่วไปของจังหวัด

๑.๑ ข้อมูลด้านกายภาพของจังหวัด

1) สภาพทั่วไป

ประวัติศาสตร์ของจังหวัดสุพรรณบุรี

สุพรรณบุรี เป็นเมืองเก่าแก่สมัยโบราณเมืองหนึ่ง มีอายุไม่ต่ำกว่า 3,000 - 4,000 ปี ตามหลักฐานทางโบราณคดีที่ขุดพบ มีทั้งยุคหินใหม่ ยุคสัมฤทธิ์ ยุคเหล็ก และสืบทอดทางวัฒนธรรม ต่อเนื่องมาตั้งแต่สมัยสุวรรณภูมิ ฟูนัน อมรวดี ทวารวดี ศรีวิชัย ลพบุรี อุทอง อโยธยา จนตราប់ทุกวันนี้

สุพรรณบุรีเดิมมีชื่อเรียกว่า **“ทราวดีศรีสุพรรณภูมิ”** ซึ่งในราว พ.ศ.700-800 อาณาจักรสุวรรณภูมิ อันมีเมืองนครปฐมเป็นราชธานี ต้องตกเป็นเมืองออกของวินละ (เขมร) ต่อมาราว พ.ศ.1113 พวกไทยเมืองละโว้กู้อิสรภาพได้สำเร็จ อาณาจักรสุวรรณภูมิโบราณนี้ได้กลับมามีความเจริญรุ่งเรืองอีกวาระหนึ่ง และมีชื่อใหม่ว่า **“อาณาจักรทราวดี”** เมืองทราวดี (นครปฐม) เจริญแล้วเสื่อมลงตามความเปลี่ยนแปลงทางภูมิศาสตร์บ้าง จากสงครามบ้าง บางคราวถึงกับทิ้งร้างไปนานๆ มาถึงสมัยอุทอง พระยาพานได้พยายามบูรณะใหม่ ตั้งแต่น้ำท่าไม่อุดมสมบูรณ์เหมือนสมัยโบราณ พระยาพานจึงได้แต่ซ่อมเพียงองค์พระปฐมเจดีย์แล้วสถาปนา **“เมืองพันธุมบุรี”** ที่บนฝั่งแม่น้ำ (ท่าจีน) ขึ้นแทนระหว่าง พ.ศ.1420-1425 และได้ครอบครองเมืองนี้ต่อมาจนสวรรคตในราว พ.ศ.1459 พระพรรษาได้ครองราชย์แทน แต่แล้วกลับเสด็จไปครองเมืองอุทองซึ่งใหญ่กว่า เมืองอุทอง จึงเป็นราชธานีเรียกว่า **“เมืองศรีอยุธยา”** อยู่พักหนึ่งต่อจากนั้นเหตุการณ์ **“เมืองพันธุมบุรี”** ได้เจียบหายไปราวสองศตวรรษ มาปรากฏเรื่องราวอีกครั้งหนึ่ง เมื่อพระเจ้ากาแตเชื้อสายมอญ ได้เสวยราชย์ในเมืองอุทอง แล้วย้ายราชธานี กลับมาอยู่ที่ **“เมืองพันธุมบุรี”** ได้มอบให้มอญน้อย (พระญาติ) สร้างวัดสนามไชย และบูรณะวัดลานมะขวิด (วัดป่าเลไลยก์) ในบริเวณ **“เมืองพันธุมบุรี”** เสียใหม่ เมื่อบูรณะแล้ว ชำราชากรได้เกิดศรัทธาในพระพุทธศาสนา และชวนกันออกบวชถึงสองพันคน จึงได้เรียกชื่อเมืองใหม่ว่า **“เมืองสองพันบุรี”**

ครั้นถึงสมัยอุทอง มีกษัตริย์ครองราชย์สืบต่อมาหลายพระองค์เรียกว่า **“พระเจ้าอุทอง”** ทั้งสิ้น และพระราชธิดาของพระเจ้าอุทองได้อภิเษกสมรสกับพระเจ้าราม โอรสพระเจ้าศิริชัยเชียงแสน ต่อมาพระเจ้ารามขึ้นครองเมืองอุทองแทน (พ่อตา) คนทั่วไปก็เรียกว่า **“พระเจ้าอุทอง”** เมื่อขุนหลวงพระจ้าว (เพิ่มเหสี) ขึ้นครอง **“เมืองสองพันบุรี”** และได้ย้ายไปครองเมืองอุทอง เมืองอุทองต้องกลายเป็นเมืองร้าง เพราะแม่น้ำจรเข้สามพันเปลี่ยนทางเดินใหม่และตื้นเขิน ช้ำร้ายยังเกิดท่า (อหิวาตกโรค) อีกด้วย ขุนหลวงพระจ้าวจึงย้ายกลับมาประทับที่ **“เมืองสองพันบุรี”** และภายหลังได้เปลี่ยนชื่อเมืองนี้เสียใหม่ว่า

“เมืองสุพรรณบุรี” เมื่อ พ.ศ.1890 (เมืองสุพรรณบุรีที่สร้างขึ้นในสมัยอุทองนั้น ตั้งอยู่ทางขวาของแม่น้ำสุพรรณบุรี (ท่าจีน) ยังมีคู และกำแพงเมืองปรากฏอยู่จนตราพบทุกวันนี้ แต่ตัวเมืองในปัจจุบันตั้งอยู่ที่ตำบลท่าพี่เลี้ยงทางฝั่งซ้ายของแม่น้ำสันนิษฐานว่าคงย้ายมาเมื่อสมัยกรุงรัตนโกสินทร์ เพราะในสมัยกรุงธนบุรีกำลังมีศึกพม่าเข้ามาประชิดติดพัน คงไม่มีเวลาวางที่จะทรงคิดในเรื่องการสร้างบ้านเมืองใหม่ขึ้น)

สุพรรณบุรีเป็นเมืองหน้าด่านที่สำคัญของอยุธยาด้านตะวันตก และยังเป็นเมืองอู่ข้าวอู่น้ำที่สำคัญ จากการศึกไทยรบกับพม่า 33 ครั้ง ตามประวัติศาสตร์เป็นการรบติดพันใกล้กับเมืองหลวง โดยมีสุพรรณบุรีเป็นสมรภูมิจึงเป็นสายเลือดนักรบโดยแท้ การรบที่ดุเดือดและสำคัญยิ่งในประวัติศาสตร์การกอบกู้เอกราชของไทยคือ **สงครามยุทธหัตถี** ที่สมเด็จพระนเรศวรมหาราช ทรงมีชัยเหนือสมเด็จพระมหาอุปราชาแห่งพม่า ณ สมรภูมิตอนเจดีย์เป็นมหาวีรกรรม คชยุทธอันยิ่งใหญ่ ที่ได้ถูกจารึกไว้ และมีการจัดงานเฉลิมฉลองทุกปีเพื่อเทิดพระเกียรติ

ในสมัยรัชกาลที่ 5 เมื่อมีการปกครองมณฑล เทศบาลเมืองสุพรรณบุรีก็รวมอยู่ในมณฑลนครชัยศรี ซึ่งประกอบด้วย เมืองนครชัยศรี สุพรรณบุรี และสมุทรสาคร ในปี พ.ศ.2438 จนกระทั่ง ในปี พ.ศ.2456 มีการเปลี่ยนแปลงชื่อเมืองมาเป็นจังหวัด เมืองสุพรรณบุรี จึงเป็น **“จังหวัดสุพรรณบุรี”** ตั้งแต่นั้นมา

ตราประจำจังหวัด



เป็นรูปยุทธหัตถีระหว่างสมเด็จพระนเรศวรมหาราชกับพระมหาอุปราชาแห่งพม่า บริเวณที่ทำยุทธหัตถีอยู่ในท้องที่อำเภอดอนเจดีย์ เหตุที่ใช้เครื่องหมายนี้ก็เพราะเห็นว่า การศึกครั้งนี้ ใน พ.ศ.2135 ทำให้เมืองไทยได้รับอิสรภาพชัยชนะดังกล่าว ได้เผยแพร่ชื่อเสียงและกิตติคุณของพระมหากษัตริย์ไทยออกไปนอกประเทศ และบริเวณที่กระทำยุทธหัตถีก็อยู่ในท้องที่อำเภอดอนเจดีย์ สุพรรณบุรีเป็นเมืองเก่าสมัยทวารวดี นักโบราณคดีกล่าวว่า ชื่อสุพรรณบุรีเปลี่ยนมาจากคำว่า อุทอง และ สุพรรณภูมิ

ธงประจำจังหวัด



เป็นรูปการณัทำยุทธหัตถีระหว่างสมเด็จพระนเรศวรมหาราชกับพระมหาอุปราชาแห่งพม่าในพื้นที่ธงสี่เหลี่ยมผืนผ้าสีน้ำเงินแสด

ดอกไม้ประจำจังหวัด

สุพรรณนิการ์ (ชื่อวิทยาศาสตร์ : *Cochlospermum regium*) เป็นไม้ผลัดใบที่มีถิ่นกำเนิด ในแถบทุ่งหญ้าเขตร้อนแคว้น (Cerrado) ในทวีปอเมริกาใต้ (บริเวณประเทศบราซิล โบลิเวีย ปารากวัย) แต่ปัจจุบันพบได้ทั่วไปในเอเชียตะวันออกเฉียงใต้เช่นกัน สุพรรณนิการ์มีลักษณะทางพฤกษศาสตร์ใกล้เคียงกับฝ้ายคำมาก ข้อแตกต่างที่สำคัญประการหนึ่งคือ ฝ้ายคำจะออกดอกเพียงชั้นเดียว มี 5 กลีบ และบานทีละดอก ในขณะที่สุพรรณนิการ์จะมีทั้งชนิดที่ออกดอกชั้นเดียวและชนิดที่ออกดอกซ้อนกัน เป็นกระจุกแน่น โดยบานพร้อมๆ กัน



ในประเทศไทยนิยมปลูกสุพรรณนิการ์เป็นไม้ประดับ โดยได้รับการกำหนดให้เป็นพันธุ์ไม้มงคลพระราชทานประจำจังหวัดนครนายก และเป็นดอกไม้ประจำจังหวัดนครนายก สระบุรี บุรีรัมย์ สุพรรณบุรี และอุทัยธานี

ต้นไม้ประจำจังหวัด



เพื่อกันบูด

ต้นมะเกลือ (*Diospyros mollis*) เป็นไม้มงคลที่ได้รับพระราชทานจาก สมเด็จพระนางเจ้าพระบรมราชินีนาถ พระราชทาน เมื่อวันที่ 9 พฤษภาคม 2537 เพื่อให้พสกนิกรชาวสุพรรณบุรีนำมาปลูกเป็นสิริมงคล ต้นมะเกลือเป็นไม้ยืนต้นขนาดกลาง มีความสูงประมาณ 8-15 เมตร บางต้นที่มีความสมบูรณ์มากอาจสูงถึง 30 เมตร ลักษณะลำต้นตรง เรือนยอดเป็นพุ่มกลม กิ่งอ่อนมีขนนุ่มทั่วไป แตกกิ่งก้านสาขาทุกส่วนของลำต้น เปลือกนอกเป็นสีดำขรุขระ ประโยชน์ของต้นมะเกลือมีมากมาย และใช้ประโยชน์ได้ทั้งต้นคือ ลำต้นใช้ทำไม้ถักบด (กบไสไม้) ทำเครื่องตกแต่งบ้าน ผลมะเกลือใช้ย้อมผ้า ใช้เป็นยาถ่ายพยาธิ เปลือกใช้ผสมเครื่องตีพิมพ์เมืองบางชนิด

สัตว์น้ำประจำจังหวัด

ปลาหมอ (*Boesemanina microlepis*) มีรูปร่างเพรียวเล็กไปทางด้านท้ายลำตัว หัวค่อนข้างเล็ก หน้าผากเว้าลึก ตาอยู่สูงไปทางด้านบนของหัว ปากกว้างอยู่ด้านล่างของจะงอยปาก ใต้คางมีรูเล็กๆ 5 รู ครีบหลังยาวตลอดส่วนหลัง ตอนหน้าเป็นก้านแข็ง ตอนท้ายเป็นก้านอ่อน โคนหางเรียวเล็ก ครีบกันมีก้านแข็งอันใหญ่หนา ครีบอกยาว ครีบท้องมีปลายเป็นเส้นยาวเช่นเดียวกับครีบหาง เกล็ดมีความเล็กมาก ลำตัวสีเทาอ่อนอ่อน



เหล็บบเงิน ด้านหลังมีสีคล้ำ ด้านข้างลำตัวมีแถบสีคล้ำจางๆ เป็นแนวเฉียงหลายแถบ ด้านท้องสีจาง ครีบใส จัดเป็นสิ่งมีชีวิตเพียงชนิดเดียวเท่านั้นที่อยู่ในสกุล Boesemania

คำขวัญประจำจังหวัด

เมืองยุทธหัตถี วรรณคดีขึ้นชื่อ เลื่องลือพระเครื่อง รุ่งเรืองเกษตรกรรม สูงล้ำประวัติศาสตร์ แหล่งปราชญ์ศิลปิน ภาษาถิ่นชวนฟัง

วิสัยทัศน์จังหวัดสุพรรณบุรี (พ.ศ.2561-2564)

สุพรรณบุรี เป็นแหล่งผลิตสินค้าเกษตร และอาหารปลอดภัยชั้นนำ ท่องเที่ยวเชิงสร้างสรรค์ บ้านเมืองสะอาด ธรรมชาติสมบูรณ์ ศูนย์การศึกษาและการกีฬา ประชาชนคุณภาพชีวิตดี

วิสัยทัศน์กลุ่มจังหวัดภาคกลางตอนล่าง 1 (กาญจนบุรี นครปฐม ราชบุรี สุพรรณบุรี)

ศูนย์กลางสินค้าเกษตรอุตสาหกรรม และบริการเพื่อสุขภาพครบวงจร การท่องเที่ยวหลากหลาย เชื่อมโยงอารยธรรมทวารวดี การค้าการลงทุนระดับสากล ที่มีความสามารถในการแข่งขันและการค้าผ่านแดนสู่ เอเชีย

1.2 ที่ตั้งและอาณาเขต

จังหวัดสุพรรณบุรี ตั้งอยู่ในภาคกลางด้านตะวันตกของประเทศไทย มีแม่น้ำสุพรรณบุรี หรือแม่น้ำท่าจีนไหลผ่านตามแนวยาวของจังหวัดจากเหนือจรดใต้ จังหวัดสุพรรณบุรี ตั้งอยู่ระหว่างเส้นรุ้งที่ 14 องศา 4 ลิปดา ถึง 15 องศา 5 ลิปดาเหนือ และระหว่างเส้นแวงที่ 99 องศา 17 ลิปดา ถึง 100 องศา 16 ลิปดาตะวันออก อยู่สูงจากระดับน้ำทะเลปานกลาง 3-10 เมตร มีพื้นที่ทั้งหมดประมาณ 5,358 ตารางกิโลเมตร หรือ 3,348,755 ไร่ คิดเป็นร้อยละ 5.2 ของพื้นที่ภาคกลาง อยู่ห่างจากกรุงเทพมหานคร ทางรถยนต์ 107 กิโลเมตร (ตามทางหลวงแผ่นดินหมายเลข 340) และทางรถไฟ 142 กิโลเมตร มีอาณาเขตติดต่อกับจังหวัดใกล้เคียง ดังนี้

ทิศเหนือ	ติดต่อกับจังหวัดชัยนาท และจังหวัดอุทัยธานี
ทิศใต้	ติดต่อกับจังหวัดนครปฐม
ทิศตะวันออก	ติดต่อกับจังหวัดอ่างทอง จังหวัดสิงห์บุรี และจังหวัดพระนครศรีอยุธยา
ทิศตะวันตก	ติดต่อกับจังหวัดกาญจนบุรี และจังหวัดอุทัยธานี



1.3 สภาพภูมิประเทศและการใช้ประโยชน์ที่ดิน

จังหวัดสุพรรณบุรี มีลักษณะพื้นที่ส่วนใหญ่เป็นที่ราบลุ่ม มีพื้นที่บางส่วนเป็นที่ราบสูง โดยมีความลาดเทระหว่าง 0-3 เปอร์เซ็นต์ อยู่ทางด้านตะวันตกของจังหวัด ตลอดแนวเหนือจรดใต้ พื้นที่ต่ำสุดอยู่ทางทิศตะวันออกเฉียงใต้สูงกว่าระดับน้ำทะเลปานกลาง 3 เมตร ส่วนทางเหนือของจังหวัดอยู่สูงจากระดับน้ำทะเลปานกลางเฉลี่ยประมาณ 10 เมตร



พื้นที่ส่วนใหญ่ของจังหวัดสุพรรณบุรี ใช้ทำนาข้าว มีแม่น้ำ ลำคลอง หนอง บึง อยู่ทั่วไป แม่น้ำสายสำคัญที่ไหลผ่านจากเหนือสุดถึงใต้สุด ได้แก่ แม่น้ำท่าจีน หรือแม่น้ำสุพรรณบุรี ในฤดูน้ำหลากจะมีน้ำท่วมขังในเขต อำเภอเมืองสุพรรณบุรี อำเภอบางปลาม้า และอำเภอสองพี่น้อง พื้นที่ทางตอนเหนือและตะวันตกของจังหวัดมีสภาพเป็นภูเขาและที่ราบสูง โดยเฉพาะในเขตพื้นที่อำเภอเดิมบางนางบวช อำเภอด่านช้าง รวมทั้งในบางพื้นที่ของอำเภอดอนเจดีย์ และอำเภอหนองหญ้าไซ

บริเวณเทือกเขาสูงและพื้นที่ลอนสลับลอนชัน เริ่มตั้งแต่ทางทิศตะวันตกเฉียงใต้ของอำเภ่อู่ทอง ทอดตัวขึ้นไปทางเหนือขนานกับ เส้นแบ่งเขตระหว่างจังหวัดสุพรรณบุรีกับจังหวัดกาญจนบุรี ลักษณะพื้นที่เป็นลูกคลื่นลอนลาดสลับเชิงเขา ส่วนทางด้านทิศตะวันตกของอำเภอด่านช้าง มีสภาพเป็นลูกคลื่นลอนลาดสลับซับซ้อนจนถึงเป็นเทือกเขาสูงชัน เป็นแนวเขาที่ติดกับเทือกเขาตะนาวศรี มียอดเขาสูงสุดคือเขาเทวดา มีความสูงประมาณ 1,220 เมตร จากระดับน้ำทะเล ร่องลงมาเป็นเขาพุเตย สูงประมาณ 760 เมตร จากระดับน้ำทะเล ถัดจากแนวเทือกเขาเป็นที่ราบหุบเขามาทางตะวันออก จะเป็นแนวลูกคลื่นลอนชันถึงเนินเขา แล้วค่อยๆ ลาดเทมาทางทิศตะวันออกจนถึงแม่น้ำสุพรรณบุรีหรือแม่น้ำท่าจีน

บริเวณที่ราบลุ่ม อยู่ทางทิศตะวันออกของจังหวัดตลอดแนว อยู่ริมฝั่งแม่น้ำสุพรรณตลอดแนวตั้งแต่เหนือจรดใต้ อยู่สูงกว่าระดับน้ำทะเลประมาณ 3 เมตร ส่วนทางทิศเหนืออยู่สูงกว่าระดับน้ำทะเลประมาณ 10 เมตร อยู่ในเขตอำเภอเดิมบางนางบวช อำเภอสามชุก อำเภอดอนเจดีย์ อำเภอศรีประจันต์ อำเภอเมืองสุพรรณบุรี อำเภอบางปลาม้า อำเภอสองพี่น้อง และบางส่วนของอำเภ่อู่ทอง

แผนที่การใช้ประโยชน์ที่ดิน

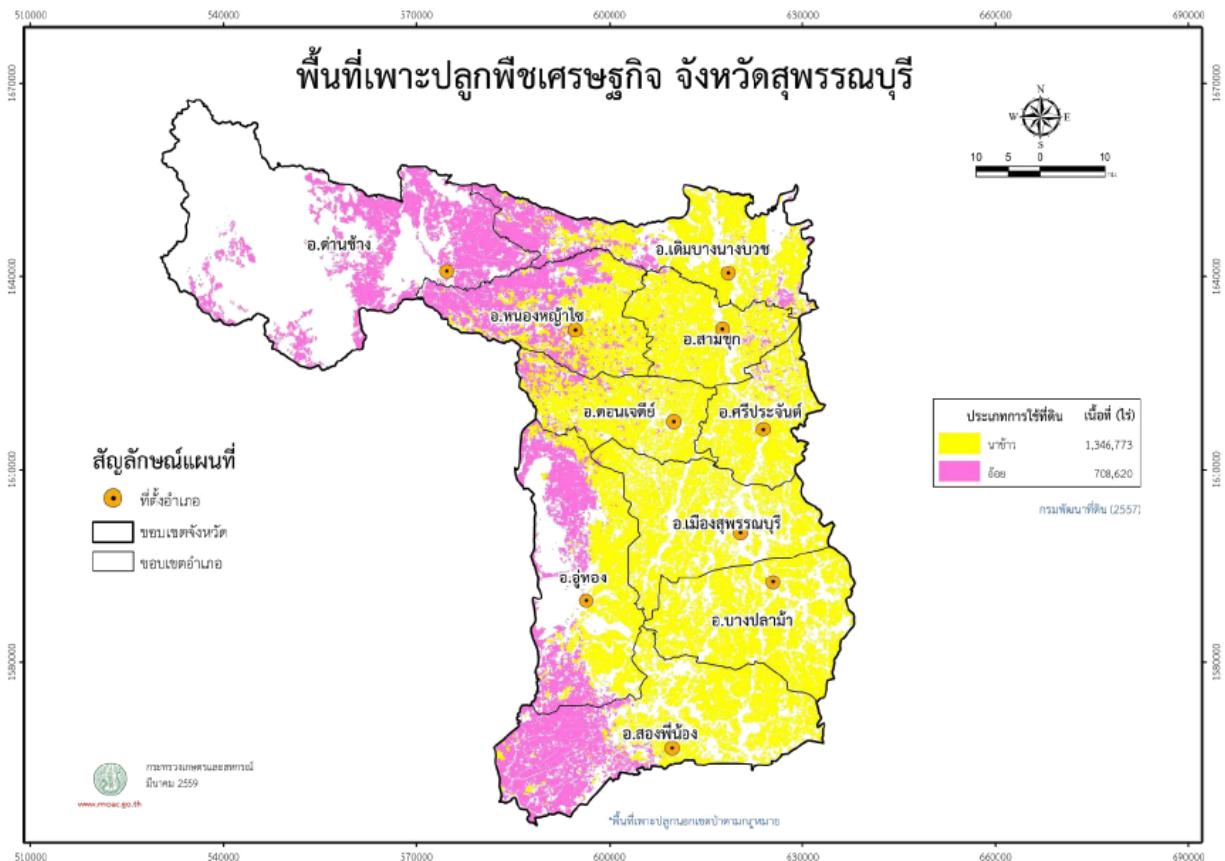
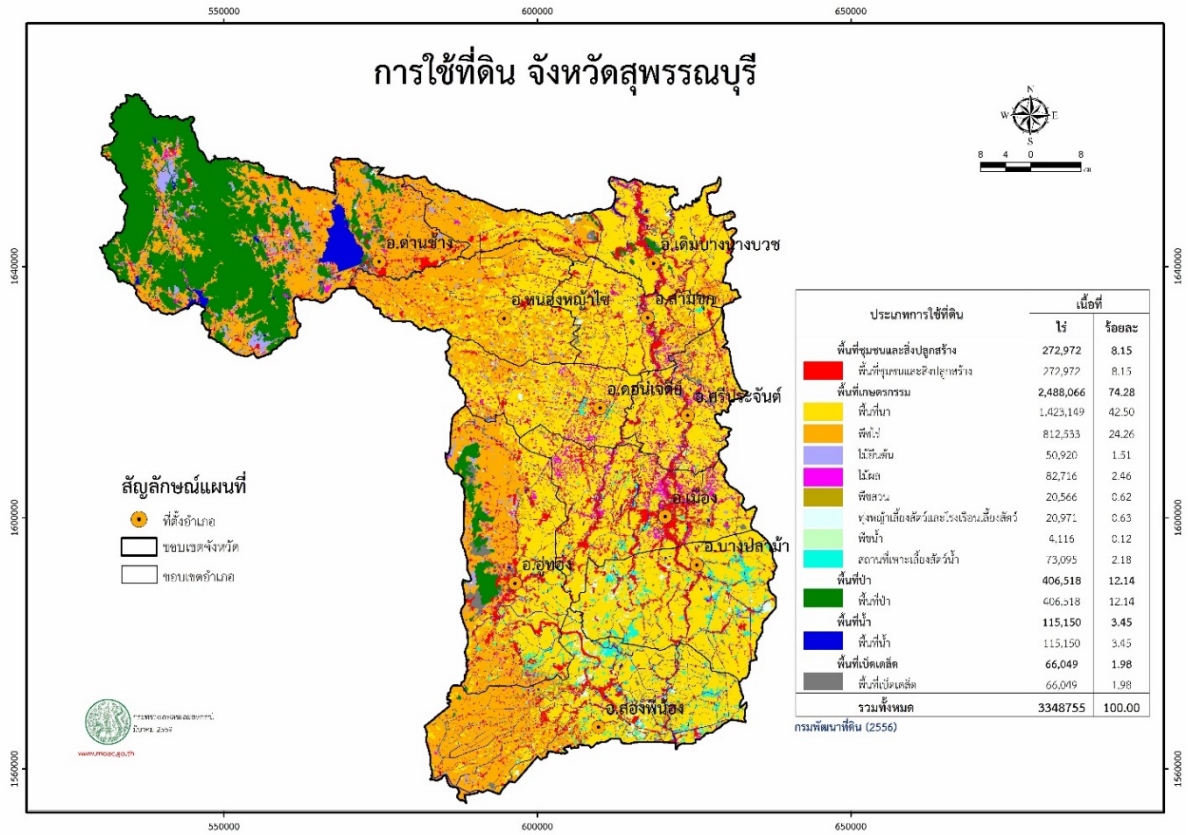

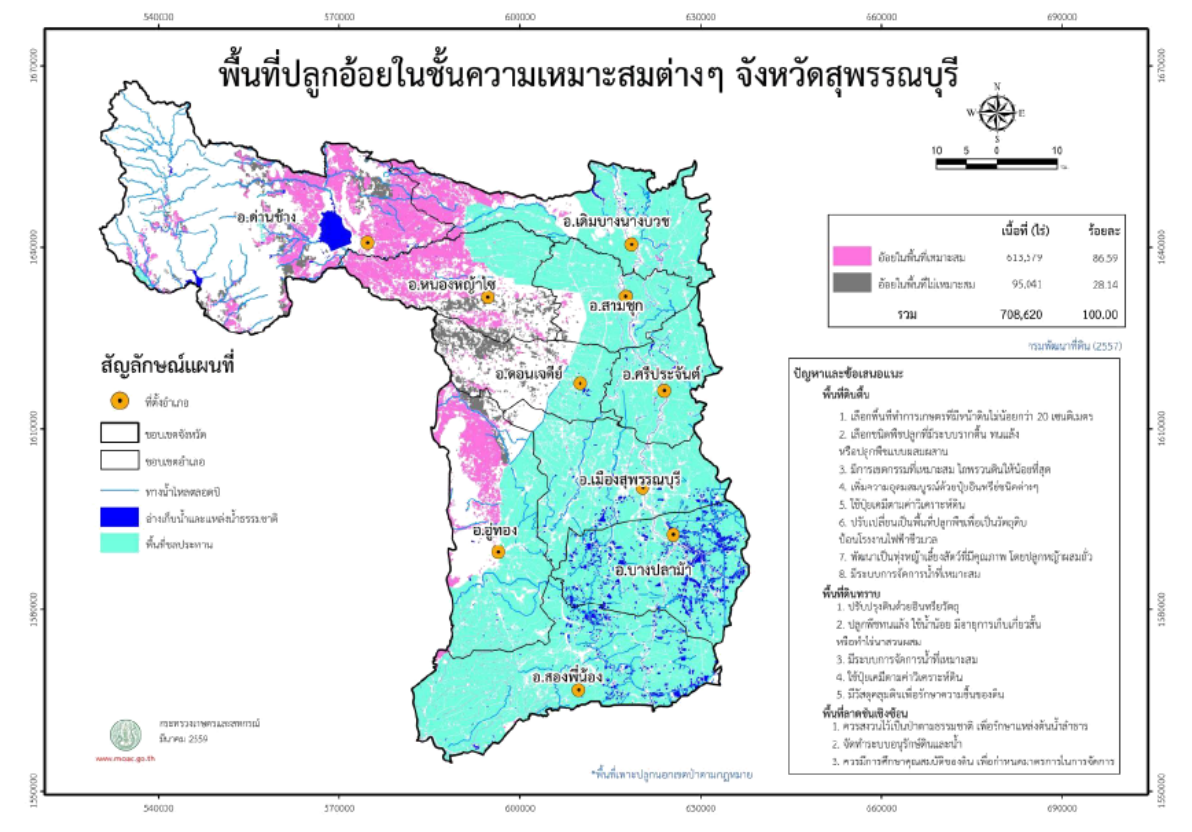

พื้นที่ป่า

ทรัพยากรป่าไม้ ลักษณะป่าไม้ของจังหวัดสุพรรณบุรี เดิมเป็นป่าไม้เบญจพรรณได้แก่ เต็ง มะค่าโมง ชาก มะค่าแต้ ชิงชัน ตะเคียนทอง ยมหอม แต่สภาพปัจจุบันได้ถูกชาวบ้านบุกรุกเข้าทำกินในเขต ป่าสงวนหลายแห่ง ถูกเปลี่ยนเป็นไร่อ้อย และใช้ทำนา เป็นต้น

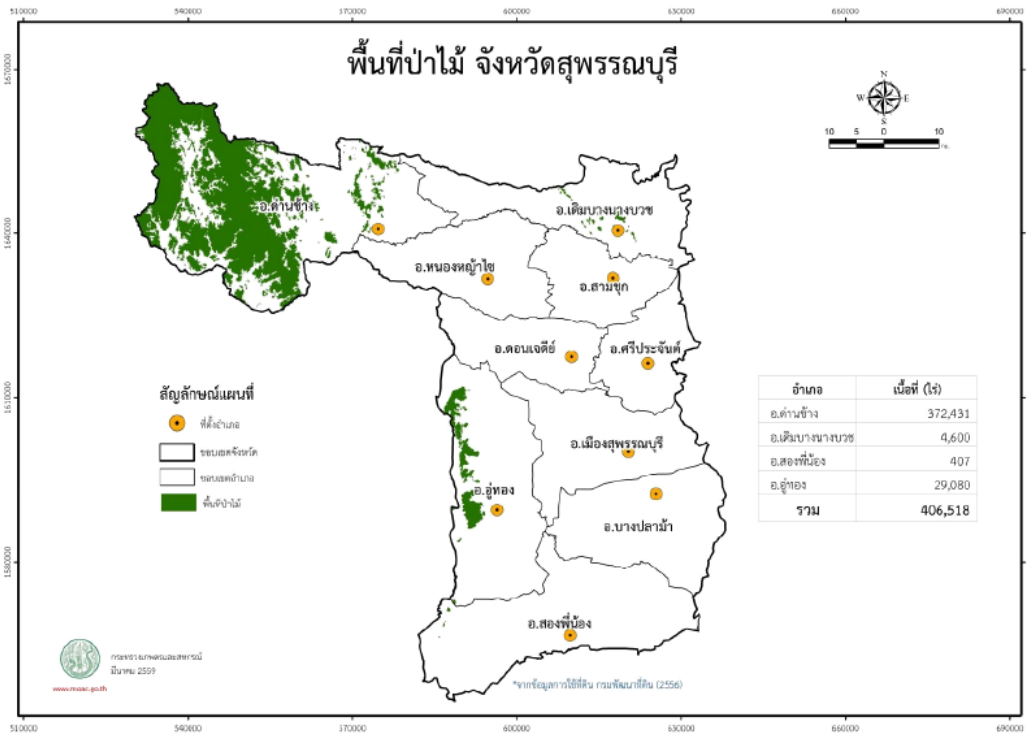

อุทยานแห่งชาติพุเตย มีพื้นที่ประมาณ 192,000 ไร่ ครอบคลุมพื้นที่ป่าไม้ในเขตตำบลห้วยขมิ้น ตำบลองค์พระ และตำบลวังยาว

- ป่าสนสองใบ อยู่บนเขาพุเตย ถือว่าเป็นป่าไม้ที่แปลกของจังหวัดสุพรรณบุรี เพราะป่าสนสองใบเป็นไม้เมืองหนาว โดยทั่วไปจะขึ้นบนภูเขาสูง ที่มีอากาศเย็นในภาคอีสาน และภาคเหนือ เช่น ที่ภูเรือ

ภูกระดึง ทุ่งแสลงหลวง จะไม่มีในภาคตะวันออกและภาคใต้ ป่าสนบนเขาพุเตยอยู่สูงจากระดับน้ำทะเลประมาณ 760 เมตร มีต้นสนสองใบขึ้นอยู่บนพันต้น คละไปกับไม้เบญจพรรณ ในพื้นที่ประมาณ 2,000 ไร่ บางต้นใหญ่ขนาด 2-3 คนโอบ แต่ละต้นมีอายุกว่าร้อยปี ทั้งที่ภูเขาในบริเวณนั้นบางลูกสูงกว่า เขาพุเตย เช่น เขาเทวดา ที่บ้านตะเพินคี ซึ่งเป็นภูเขาที่สูงที่สุดของจังหวัดสุพรรณบุรี คือสูง 1,123 เมตร ก็ไม่มีสนสองใบ

ป่าบ้านตะเพินคี อยู่ติดกับเขตรักษาพันธุ์สัตว์ป่าห้วยขาแข้ง จึงมีสัตว์ป่าอยู่เป็นจำนวนมาก

วนอุทยานพุ่มม่วง อยู่ในเขตอำเภออู่ทอง ได้รับการประกาศเป็นวนอุทยานแห่งชาติ เมื่อ พ.ศ. 2526 มีแหล่งโบราณคดีสมัยทวาราวดีอยู่ด้วย บนเขาถ้ำเสือมีซากเจดีย์สมัยทวาราวดี ทำด้วยหินล้วน อยู่ 4-5 องค์ แต่อยู่ในสภาพปรักหักพัง



- **น้ำตกพุ่มวง** เป็นน้ำตกที่สวยงาม เหนือบริเวณน้ำตกขึ้นไปเป็นที่ราบกว้างใหญ่มีพื้นที่ประมาณ 5,000 ไร่ มีต้นไม้และมีกลุ่มหินน้อยใหญ่เรียงรายลดหลั่นกันไป ในช่วงฤดูน้ำมากจะมีน้ำตกลงมาถึงห้าชั้น ไกล่บริเวณน้ำตกมีถ้ำอยู่ 8 ถ้ำ เรียกว่า ถ้ำโบสถ์ ภายในถ้ำมีพระพุทธรูปปางไสยาสน์องค์ใหญ่ประดิษฐานอยู่

- **น้ำตกพุทราหิง** อยู่ที่บ้านคลองเหล็กไหล ตำบลองค์พระ น้ำตกพุทราหิงจะมีน้ำเฉพาะฤดูฝนเป็นน้ำตกที่สูงและสวยที่สุดในจังหวัดสุพรรณบุรี มีทั้งหมด 9 ชั้น และมีแอ่งน้ำขนาดใหญ่

ป่าโป่งลาน – พุงคอก อยู่ในเขตตำบลพุงคอก อำเภอสองพี่น้อง มีพื้นที่ประมาณ 20,431 ไร่ ลักษณะภูมิประเทศเป็นที่ราบ ไม่มีหนองน้ำ ไม่มีภูเขา สภาพทั่วไปเป็นป่าเสื่อมโทรม ปัจจุบันทางราชการได้มอบพื้นที่ทั้งหมดให้สำนักงานปฏิรูปที่ดินเพื่อเกษตรกรรม (ส.ป.ก.) เข้าทำการปฏิรูปที่ดินเพื่อการเกษตรกรรม

ป่าเขาทุ่งดินดำ – เขาตาแก้ว อยู่ในเขตตำบลบ้านโชนง ตอนคา อำเภออู่ทอง มีพื้นที่ประมาณ 21,250 ไร่ สภาพทั่วไปเป็นภูเขาเกือบทั้งหมด มีที่ราบอยู่เพียงเล็กน้อย ไม้ดีมีค่าถูกตัดฟันไปหมด คงเหลือแต่ไม้เล็กๆ ไม้ไผ่ ไม้รวก

ป่าเขาตะโกปิดทอง – ป่าเขาเพชรน้อย อยู่ในเขตตำบลจรเข้สามพัน ตำบลหนองโอง อำเภออู่ทอง มีพื้นที่ประมาณ 14,972 ไร่ ลักษณะภูมิประเทศและสภาพป่าโดยทั่วไป เช่นเดียวกับป่าเขาทุ่งดินดำ

ป่าสระยายโสม อยู่ในเขตตำบลสระยายโสม อำเภออู่ทอง มีพื้นที่ประมาณ 443 ไร่ ลักษณะภูมิประเทศเป็นพื้นที่ราบ มีต้นสักขึ้นอยู่กระจัดกระจายในพื้นที่ประมาณ 60 ไร่ ปัจจุบันได้มอบให้สำนักงานปฏิรูปที่ดินเพื่อการเกษตรกรรม (ส.ป.ก.) เข้าไปดำเนินการปฏิรูปที่ดิน

ป่าบ้านโชนง อยู่ในเขตอำเภออู่ทอง มีพื้นที่ประมาณ 10,069 ไร่ เป็นป่าเตรียมการสงวนต้นไม้ใหญ่ถูกตัดโค่นไปหมด เหลือแต่ซากไม้เล็กๆ และไม้ไผ่

ป่าห้วยขมิ้น – น้ำพุร้อน – หนองหญ้าไซ อยู่ในเขตตำบลด่านช้าง ตำบลห้วยขมิ้น ตำบลหนองมะค่าโมง อำเภอด่านช้าง มีพื้นที่ประมาณ 318,561 ไร่ สภาพป่าเป็นป่าไม้เบญจพรรณ พื้นที่เป็นที่ราบขณะนี้ทางราชการกำลังดำเนินการมอบพื้นที่ทั้งหมดให้กรมส่งเสริมสหกรณ์เข้าดำเนินการ

ป่าองค์พระ – พระกำ – เขาห้วยพลู อยู่ในเขตตำบลองค์พระ อำเภอด่านช้าง มีพื้นที่ประมาณ 439,375 ไร่ สภาพป่าโดยทั่วไปสมบูรณ์ ประมาณร้อยละ 60 ทางราชการได้มอบให้องค์การอุตสาหกรรมป่าไม้ (อ.อ.ป.) เข้าดำเนินการปลูกสร้างสวนป่า หลังจากบริษัทเอกชนที่ได้รับสัมปทานทำไม้ออกไปแล้ว

ตารางที่ 1 แสดงจำนวนพื้นที่ป่าสงวนแห่งชาติคงเหลือในจังหวัดสุพรรณบุรี

ชื่อป่าสงวนแห่งชาติ	พื้นที่ ประกาศตาม พ.ร.ฎ. (ไร่) (1)	พื้นที่ใช้ประโยชน์ ที่ดินในเขตป่า สงวนแห่งชาติ (ไร่) (2)	พื้นที่ป่าสงวนฯ คงเหลือ (ไร่) (3)=(1)-(2)	หมายเหตุ
ป่าองค์พระ ป่าเขาพระกำ และป่าเขาห้วยพลู	439,375	131,176	307,917	พื้นที่ในข้อ (3) มีการนับซ้ำในพื้นที่ เดียวกัน ได้แก่ 1) พื้นที่อุทยานแห่งชาติ 198,422 ไร่ 2) นิคมสร้างตนเองฯ 7,625 ไร่
ป่าห้วยขมิ้น ป่าพุน้ำร้อน และป่าหนองหญ้าไซ	318,561	243,176	75,385	พื้นที่ในข้อ (3) มีการนับซ้ำในพื้นที่ เดียวกัน ได้แก่ นิคมสร้างตนเองฯ 12,064 ไร่
ป่าทุ่งดินดำ และป่าเขาตาแก้ว	21,250	9,479	11,771	
ป่าโป่งลาน และป่าทุ่งคอก	20,431	20,431	0	
ป่าเขาตะโกปิตทอง และป่าเขาเพชรน้อย	14,972	2,396	12,576	พื้นที่ในข้อ (3) มีการนับซ้ำในพื้นที่ เดียวกัน ได้แก่ 1) พื้นที่อุทยานแห่งชาติ 1,725 ไร่ 2) อ่างเก็บน้ำ 28 ไร่
ป่าบ้านโฆ้ง	10,069	9,394	675	
ป่าสระยายโสม	443	443	0	
รวม	825,101	416,777	409,324	

ที่มา : สำนักงานทรัพยากรธรรมชาติและสิ่งแวดล้อมจังหวัดสุพรรณบุรี (ข้อมูล ณ วันที่ 31 พฤษภาคม 2558)

ตารางที่ 2 แสดงพื้นที่การใช้ประโยชน์ที่ดินในป่าสงวนแห่งชาติในจังหวัดสุพรรณบุรี

ชื่อป่าสงวน	พื้นที่ ประกาศ ตาม พ.ร.ฎ.	การใช้ประโยชน์ที่ดินในป่าสงวนแห่งชาติ (ไร่)										พื้นที่การใช้ ประโยชน์ที่ดิน ในเขตป่าสงวน แห่งชาติ (ไร่)	
		สปก.	กรม ชลประทาน	สหกรณ์	อำเภอ	วัด	โรงเรียน	ออป.	เหมือง แร่	ทำ สวน ป่า	กรม ปศุสัตว์		
ป่าองค์พระ ป่าเขาพระกำ และป่าเขาห้วยพลู	439,375	107,846	5,125			128		10,961			4,546	2,852	131,458
ป่าห้วยขมิ้น ป่าพุน้ำร้อน และป่าหนองหญ้าไซ	318,561	139,600	35,000	65,414	2,705	210				247			243,176
ป่าทุ่งดินดำและป่าเขาตา เก้า	21,250	8,537	277			665							9,479
ป่าโป่งลานและป่าทุ่งคอก	20,431	20,431											20,431
ป่าเขาตะโกปิดทอง และป่าเขาเพชรน้อย	14,972									2,396			2,396
ป่าบ้านโซึ่ง	10,069	9,394											9,394
ป่าสระยายโสม	443	280						163					443
รวม	825,101	286,088	40,402	65,414	2,705	1,003	163	10,961	2,643	4,546	2,852	416,777	

ที่มา : สำนักงานทรัพยากรธรรมชาติและสิ่งแวดล้อมจังหวัดสุพรรณบุรี (ข้อมูล ณ วันที่ 31 พฤษภาคม 2558)

ทรัพยากรแร่ธาตุ

จังหวัดสุพรรณบุรี มีทรัพยากรแร่สำคัญทางเศรษฐกิจ 5 ชนิด คือ หินปูนเพื่ออุตสาหกรรม ก่อสร้าง หินปูนที่จำแนกชนิดไม่ได้เนื่องจากไม่มีข้อมูลผลวิเคราะห์ทางเคมี หินอ่อน หินแกรนิตชนิดหินประดับ ดีบุก และน้ำมันดิบ มีเนื้อที่แหล่งแร่รวม 356.95 ตารางกิโลเมตร คิดเป็นร้อยละ 6.66 ของพื้นที่จังหวัดสุพรรณบุรี นอกจากนี้ยังพบว่ามีพื้นที่แหล่งทรายก่อสร้าง มีเนื้อที่ 186.96 ตารางกิโลเมตร

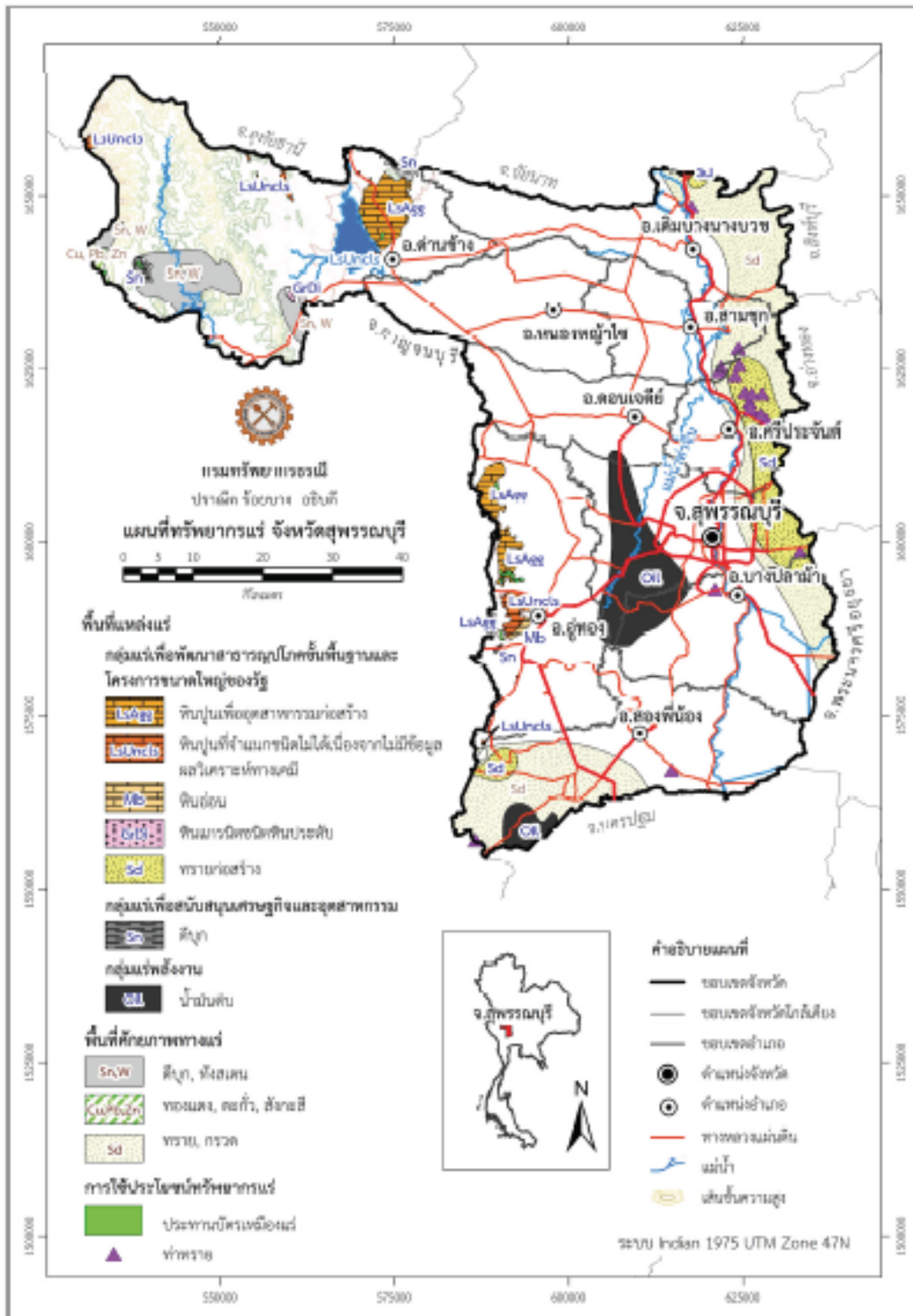

ตารางที่ 3 กลุ่มแร่และชนิดของแหล่งแร่ในจังหวัดสุพรรณบุรี จัดกลุ่มตามการใช้ประโยชน์

ชนิดแร่	จำนวนแหล่งแร่	เนื้อที่แหล่งแร่ (ตร.กม.)	ปริมาณทรัพยากรแร่สำรองที่มีศักยภาพเป็นไปได้* (ล้านตัน)	มูลค่าแหล่งแร่** (ล้านบาท)
1. กลุ่มแร่เพื่อพัฒนาสาธารณูปโภคพื้นฐานและโครงการขนาดใหญ่ของรัฐ				
แร่เพื่อการก่อสร้าง				
- หินปูนเพื่ออุตสาหกรรมก่อสร้าง	4	94.79	17,828.70	1,872,014
- หินแกรนิตชนิดหินประดับ	1	0.98	100.76	594,456
- หินอ่อน	1	3.26	548.80	178,360***
- หินปูนที่จำแนกชนิดไม่ได้ เนื่องจากไม่มีข้อมูลผลวิเคราะห์ทางเคมี	21	20.85	3,096.91	325,175
2. กลุ่มแร่เพื่อสนับสนุนเศรษฐกิจและอุตสาหกรรม				
- แร่ดีบุก	3	9.48	5,416****	4,112
3. กลุ่มแร่พลังงาน				
- น้ำมันดิบ	2	227.59	*****	*****
รวม	32	356.95	21,575.17	2,970,005

* ปริมาณทรัพยากรแร่สำรองที่มีศักยภาพเป็นไปได้ ได้จากประเมินปริมาณทรัพยากรแร่เบื้องต้น (Mineral Resource Class 4) UNFC-2009 ระดับ 334

** มูลค่าแหล่งแร่ ประเมินจากปริมาณทรัพยากรแร่สำรองที่มีศักยภาพเป็นไปได้ x ราคาแร่ ณ เวลานั้น (ประกาศราคาแร่ของกรมอุตสาหกรรมพื้นฐานและการเหมืองแร่)

*** มูลค่าแหล่งแร่ของหินอ่อน ประเมินจากราคาแร่ของหินอ่อนที่ไม่สามารถทำเป็นแผ่นหรือรูปทรงอื่นใดเพื่อการประดับหรือตกแต่งในเชิงพาณิชย์ได้ (หินอ่อนคุณภาพต่ำ)

**** แร่ดีบุก หน่วยเป็น ตัน

***** ไม่มีข้อมูลปริมาณทรัพยากรแร่สำรองที่มีศักยภาพเป็นไปได้ และมูลค่าแหล่งน้ำมันดิบ เนื่องจากในปัจจุบัน กรมทรัพยากรธรณีมิได้ดำเนินการด้านการสำรวจปิโตรเลียมแต่อย่างใด ข้อมูลที่น่าเสนอได้จากการรวบรวมข้อมูลการสำรวจที่เคยมีผู้ศึกษาไว้ มาเพื่อเป็นส่วนประกอบให้เห็นภาพรวมของทรัพยากรแร่ของจังหวัดสุพรรณบุรี

1.4 สภาพภูมิอากาศ

สภาพภูมิอากาศ จังหวัดสุพรรณบุรีอยู่ภายใต้อิทธิพลของมรสุม 2 ชนิด คือ มรสุมตะวันออกเฉียงเหนือซึ่งพัดจากทิศตะวันออกเฉียงเหนือปกคลุมในช่วงฤดูหนาว ทำให้จังหวัดสุพรรณบุรีประสบกับสภาวะหนาวเย็นและแห้ง กับมรสุมตะวันตกเฉียงใต้ ซึ่งพัดปกคลุมในช่วงฤดูฝน ทำให้มีฝนและอากาศชุ่มชื้น

ฤดูฝน เริ่มตั้งแต่กลางเดือนพฤษภาคมถึงกลางเดือนตุลาคม เป็นช่วงที่มีมรสุมตะวันตกเฉียงใต้พัดปกคลุมประเทศไทย ร่องความกดอากาศต่ำที่พัดผ่านบริเวณภาคใต้ของประเทศไทยจะเลื่อนขึ้นมาพัดผ่านบริเวณภาคกลางและภาคเหนือเป็นลำดับในขณะนี้ ทำให้มีฝนตกชุกขึ้นตั้งแต่กลางเดือนพฤษภาคมเป็นต้นไป เดือนกันยายนเป็นเดือนที่มีฝนตกชุกมากที่สุดในรอบปีและเป็นช่วงที่มีความชื้นสูงเช่นเดียวกับเดือนตุลาคม

ฤดูหนาว เริ่มตั้งแต่กลางเดือนตุลาคมถึงกลางเดือนกุมภาพันธ์ ซึ่งเป็นฤดูมรสุมตะวันออกเฉียงเหนือ บริเวณความกดอากาศสูงจากประเทศจีนที่มีคุณสมบัติเย็นและแห้งจะแผ่ลงมาปกคลุมประเทศไทยในช่วงนี้ แต่เนื่องจากจังหวัดสุพรรณบุรีอยู่ในภาคกลางอิทธิพลของบริเวณความกดอากาศสูงจากประเทศจีนที่แผ่ลงมาปกคลุมในช่วงฤดูหนาวจะช้ากว่าภาคเหนือและภาคตะวันออกเฉียงเหนือ ทำให้มีอากาศหนาวเย็นช้ากว่าสองภาคดังกล่าว โดยเริ่มมีอากาศหนาวประมาณกลางเดือนพฤศจิกายนเป็นต้นไป

ฤดูร้อน เริ่มเมื่อมรสุมตะวันออกเฉียงเหนือสิ้นสุดลงคือประมาณกลางเดือนกุมภาพันธ์ถึงกลางเดือนพฤษภาคม ในระยะนี้จะมีหย่อมความกดอากาศต่ำเนื่องจากความร้อนปกคลุมประเทศไทยตอนบน ทำให้มีอากาศร้อนอบอ้าวทั่วไป โดยมีอากาศร้อนจัดในเดือนเมษายน แต่มีบางปีที่อากาศร้อนจัดที่สุดอยู่ในเดือนพฤษภาคม

อุณหภูมิต่ำ เนื่องจากจังหวัดสุพรรณบุรีมีพื้นที่ส่วนใหญ่เป็นที่ราบลุ่ม มีแม่น้ำ ลำคลองและหนองบึงโดยทั่วไป โดยมีภูเขาเตี้ยๆ อยู่บ้านเป็นบางส่วนทางตอนเหนือ จึงมีอุณหภูมิต่ำค่อนข้างสูงและมีอากาศร้อนอบอ้าวในฤดูร้อน ส่วนในฤดูหนาวไม่หนาวมากนัก มีอุณหภูมิต่ำเฉลี่ยทั้งปี 28.70 องศาเซลเซียส

ความชื้นสัมพัทธ์ ในปี 2561 ความชื้นสัมพัทธ์ตลอดปีเฉลี่ย 74.62 เปอร์เซ็นต์ ความชื้นสัมพัทธ์ต่ำในเดือนมีนาคมและเมษายน 35 เปอร์เซ็นต์ และสูงสุดในเดือนกุมภาพันธ์ กรกฎาคม 99 เปอร์เซ็นต์

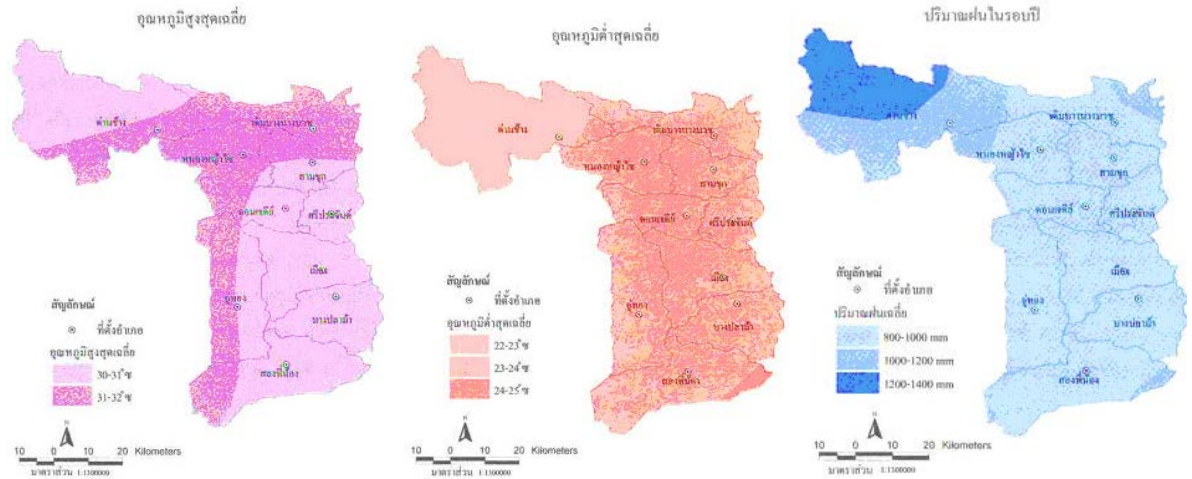

ตารางที่ 4 ปริมาณน้ำฝน จำนวนวันฝนตก อุณหภูมิสูงสุด อุณหภูมิต่ำสุด และอุณหภูมิเฉลี่ย ปี 2557 - 2561

ปี พ.ศ.	ปริมาณน้ำฝน (ม.ม.)	จำนวนวันฝนตก(วัน)	อุณหภูมิ (C°)		
			สูงสุด	ต่ำสุด	เฉลี่ย
2557	953.7	82	39.5	12.6	28.49
2558	960.6	87	40.7	16.2	29.01
2559	1,090.9	95	42.2	13.5	29.19
2560	1,375.7	110	40.3	14.4	28.73
2561	901.9	101	39.6	16.4	28.72

ที่มา : สถานีอุตุนิยมวิทยาสุพรรณบุรี (ข้อมูล ณ วันที่ 1 มกราคม 2562)

ปริมาณฝนเฉลี่ยรายปีในพื้นที่จังหวัดสุพรรณบุรี

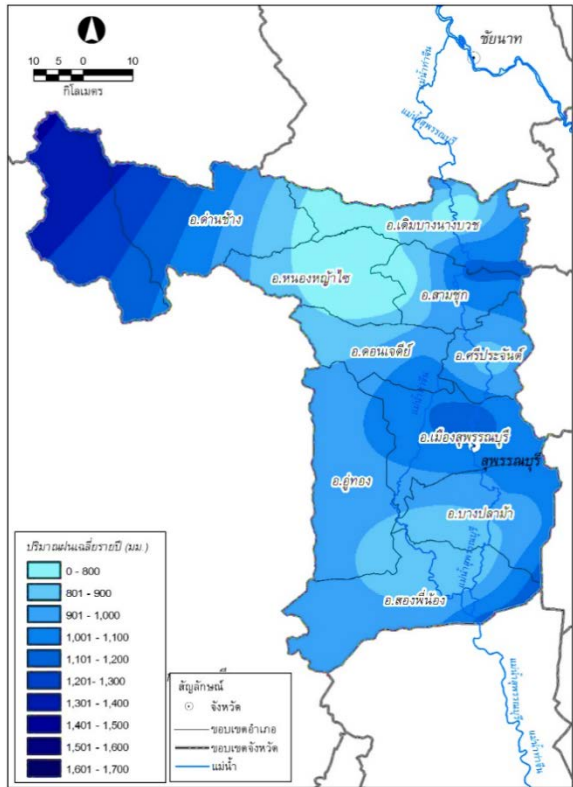

ตารางที่ 5 ลักษณะลมฟ้าอากาศ และสภาวะประกอบอุตุนิยมวิทยารายเดือน ปี พ.ศ.2561

เดือน	ฝนรวม ทั้งเดือน (ม.ม.)	จำนวน วันฝนตก (วัน)	อุณหภูมิ (C ⁰)			ความชื้นสัมพัทธ์ (%)		
			สูงสุด	ต่ำสุด	เฉลี่ย	สูงสุด	ต่ำสุด	เฉลี่ย
มกราคม	0.4	2	35.1	16.4	26.85	96	41	72.54
กุมภาพันธ์	5.3	1	35.9	18.0	27.15	99	45	73.17
มีนาคม	45.0	4	37.5	21.2	29.51	97	35	73.00
เมษายน	105.5	8	39.6	20.6	29.58	97	35	72.15
พฤษภาคม	137.7	15	37.6	23.6	29.99	98	48	76.95
มิถุนายน	67.9	8	37.2	24.0	29.74	97	52	76.05
กรกฎาคม	52.4	14	35.7	24.5	29.04	99	48	74.89
สิงหาคม	82.8	16	36.5	24.3	28.48	96	46	75.11
กันยายน	184.3	16	37.3	23.9	29.19	98	42	77.28
ตุลาคม	186.2	13	36.4	22.9	29.10	98	39	77.93
พฤศจิกายน	16.3	2	36.1	20.0	28.38	97	40	75.15
ธันวาคม	18.1	2	35.9	20.8	27.66	97	39	71.22
รวม / เฉลี่ย	901.9	101	36.7	21.7	28.70	97.4	42.5	74.62

ที่มา : สถานีอุตุนิยมวิทยาสุพรรณบุรี (ข้อมูล ณ วันที่ 1 มกราคม 2562)

1.5 แหล่งน้ำที่สำคัญ

แหล่งน้ำธรรมชาติ

จังหวัดสุพรรณบุรีมีแหล่งน้ำธรรมชาติที่สำคัญและสามารถนำมาใช้ในการประกอบอาชีพด้านการเกษตรกรรม ดังนี้

1) แม่น้ำสุพรรณบุรี (ท่าจีน) เป็นแม่น้ำที่ไหลแยกจากแม่น้ำเจ้าพระยา ในเขตตำบลท่าซุง อำเภอเมือง จังหวัดอุทัยธานี แล้วไหลผ่านจังหวัดชัยนาทเรียกว่า แม่น้ำมะขามเต่า แล้วไหลเข้าสู่เขตจังหวัดสุพรรณบุรี ผ่านอำเภอเดิมบางนางบวช อำเภอสามชุก อำเภอศรีประจันต์ อำเภอเมืองสุพรรณบุรี อำเภอบางปลาม้า และอำเภอสองพี่น้อง ช่วงที่ไหลผ่านเขตจังหวัดสุพรรณบุรีเรียกว่า แม่น้ำสุพรรณบุรี จากนั้นไหลเข้าเขตจังหวัดนครปฐม ผ่านอำเภอบางเลน อำเภอนครชัยศรี ช่วงนี้เรียก แม่น้ำนครชัยศรี จากนั้นไหลเข้าเขตจังหวัดสมุทรสาคร เรียกแม่น้ำท่าจีน ตามทางภูมิศาสตร์ การกำหนดชื่อแม่น้ำจะใช้ชื่อที่ปลายน้ำ ดังนั้นแม่น้ำสายนี้ซึ่งมีถึงสี่ชื่อ จึงได้ชื่อว่า **แม่น้ำท่าจีน**

แม่น้ำท่าจีนมีความยาวประมาณ 300 กิโลเมตร กว้างประมาณ 60 เมตร ในช่วงที่ไหลผ่านจังหวัดสุพรรณบุรี เมื่อถึงฤดูน้ำหลากก็จะเอ่อล้น ท่วมบ้านเรือน ไร่นา กระแสน้ำไม่ไหลเชี่ยว ก่อนที่จะมีการสร้างเขื่อนเจ้าพระยา (เขื่อนชัยนาท) และเขื่อนภูมิพล (เขื่อนยันฮี) ในฤดูที่ไม่ใช่ฤดูน้ำหลากคือ ประมาณเดือนกุมภาพันธ์ถึงเดือนตุลาคม น้ำในแม่น้ำจะขึ้นลงตามกำลังหนุนของน้ำทะเล ในสามลักษณะคือ น้ำขึ้น น้ำทรง และน้ำลง แต่หลังจากที่ได้สร้างเขื่อนทั้งสองแล้ว กระแสน้ำจะไหลลงสู่ทะเลอย่างเดียว



2) ลำห้วยกระเสียว เป็นลำห้วยที่เป็นสาขาสำคัญของแม่น้ำสุพรรณบุรี เป็นสาขาใหญ่ และมีความยาวที่สุดคือ ยาว 140 กิโลเมตร ต้นน้ำอยู่ระหว่างเขาแหลม กับเขาใหญ่เหนืออำเภอบ้านไร่ จังหวัดอุทัยธานี ไหลเข้าสู่จังหวัดสุพรรณบุรี ในเขตอำเภอเดิมบางนางบวช ไปบรรจบแม่น้ำสุพรรณบุรีที่บ้านกิ่ง อำเภอสามชูก ลำห้วยกระเสียวมีลาดเขามาก และมีพื้นที่รับน้ำมากกว่าลำห้วยอื่นๆ จึงได้ดำเนินการโครงการกระเสียว ซึ่งประกอบด้วยเขื่อนเก็บน้ำ เขื่อนทดน้ำ ระบบส่งน้ำ ระบบระบายน้ำ และถนนขนส่ง เริ่มสร้างเมื่อปี พ.ศ.2522 แล้วเสร็จในปี พ.ศ.2524 ใช้งบประมาณ 927 ล้านบาท

เขื่อนเก็บน้ำกระเสียวสร้างระหว่างเขาโล้นกับเขาวังเดือนห้า ในเขตตำบลด่านช้าง อำเภอด่านช้าง เป็นเขื่อนลู่กรังปนดินเหนียวแห่งแรกของประเทศไทย ยาว 425 เมตร สูง 35 เมตร สันเขื่อนกว้างสุด 170 เมตร ระดับสันเขื่อนสูง 92.50 เมตร จากระดับน้ำทะเล

อ่างเก็บน้ำเขื่อนกระเสียว เก็บกักน้ำได้ 390 ล้านลูกบาศก์เมตร อ่างเก็บน้ำยาว 12 กิโลเมตร กว้าง 7 กิโลเมตร มีพื้นที่รับน้ำฝน 1,200 ตารางกิโลเมตร พื้นที่อ่างเก็บน้ำ 48 ตารางกิโลเมตร ปริมาณน้ำฝนเฉลี่ยปีละ 1,000 มิลลิเมตร ปริมาณน้ำไหลเข้าอ่างประมาณ 168 ล้านลูกบาศก์เมตร



เขื่อนทดน้ำสร้างปิดกั้นลำห้วยกระเสียวทางใต้ เขื่อนห่างออกไปประมาณ 20 กิโลเมตร เพื่อทดน้ำในลำกระเสียวให้มีระดับสูง พอที่จะไหลเข้าคลองส่งน้ำเป็นเขื่อนคอนกรีต ระบายน้ำได้ 260 ลูกบาศก์เมตรต่อวินาที

โครงการเขื่อนกระเสียวสามารถส่งน้ำไปช่วยการเพาะปลูกให้สามารถทำนาในฤดูฝนได้ 130,000 ไร่ และปลูกพืชไร่นอกฤดูแล้งได้ 68,000 ไร่

3) **คลองจรเข้สามพัน** มีต้นน้ำแยกมาจากเทือกเขา จังหวัดกาญจนบุรีไหลเข้าสู่จังหวัดสุพรรณบุรีทางอำเภออุทุมพร โดยไหลผ่านตำบลอุทุมพร ตำบลกระเจียน ตำบลเจดีย์ อำเภออุทุมพร ตำบลวัดโบสถ์ อำเภอบางปลาม้า ตำบลหัวโพธิ์ ตำบลบางพลับ อำเภอสองพี่น้อง มาสิ้นสุดที่คลองสองพี่น้อง ซึ่งไหลไปบรรจบกับแม่น้ำท่าจีน



4) **แหล่งน้ำธรรมชาติผิวดินอื่นๆ** มีแม่น้ำ ห้วย ลำธาร คลอง 416 สาย มีหนอง บึง 67 แห่ง มีน้ำพุ น้ำซับ 13 แห่ง สามารถใช้ประโยชน์เพื่อการอุปโภค บริโภค เพื่อทำเกษตรกรรม อาทิ คลองสองพี่น้อง คลองสาตี คลองบางยี่หน และคลองบางลี่ เป็นต้น ซึ่งคลองเหล่านี้เมื่อได้รับการพัฒนา ขุดลอก ก็สามารถใช้ประโยชน์ด้านการทำเกษตรกรรม อุปโภค บริโภค และยังสามารถใช้เป็นทางระบายน้ำ ส่วนเกินความจำเป็นลงสู่แม่น้ำท่าจีนหรือแม่น้ำสุพรรณบุรีอีกด้วย ซึ่งช่วยลดความเสียหายจากภัยธรรมชาติ อันจะเกิดกับผลผลิตทางการเกษตรได้อีกทางหนึ่ง

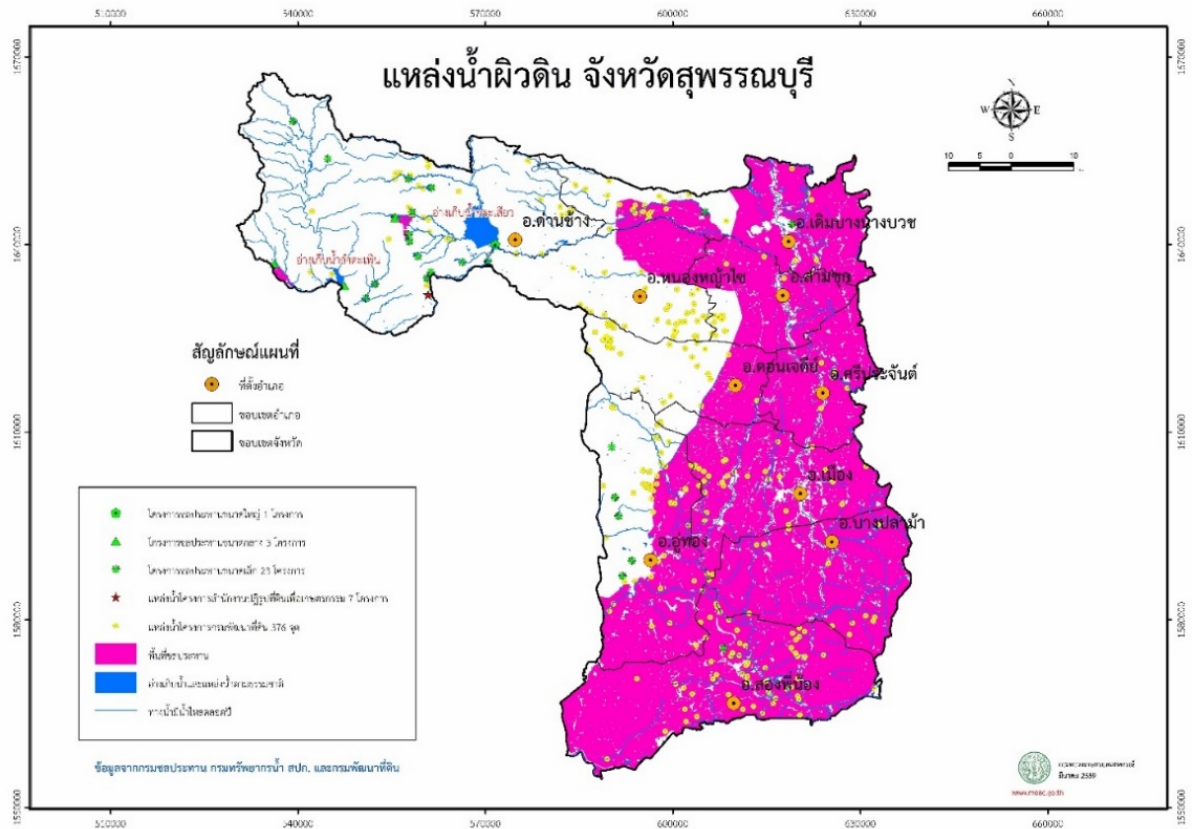

แหล่งน้ำในพื้นที่จังหวัดสุพรรณบุรี

แหล่งน้ำใต้ดิน บ่อบาดาลจังหวัดสุพรรณบุรี รวมทั้งสิ้น 4,883 บ่อ แยกรายอำเภอได้ดังนี้

อำเภอเมืองสุพรรณบุรี	จำนวน 453 บ่อ
อำเภอดอนเจดีย์	จำนวน 585 บ่อ
อำเภอด่านช้าง	จำนวน 655 บ่อ
อำเภอเดิมบางนางบวช	จำนวน 547 บ่อ

อำเภอบางปลาม้า	จำนวน 282 ป่อ
อำเภอศรีประจันต์	จำนวน 427 ป่อ
อำเภอสองพี่น้อง	จำนวน 239 ป่อ
อำเภอสามชุก	จำนวน 435 ป่อ
อำเภอหนองหญ้าไซ	จำนวน 743 ป่อ
อำเภออุททอง	จำนวน 517 ป่อ

ที่มา : แผนที่เกษตรกรเพื่อการบริหารจัดการเชิงรุก Agri-Map

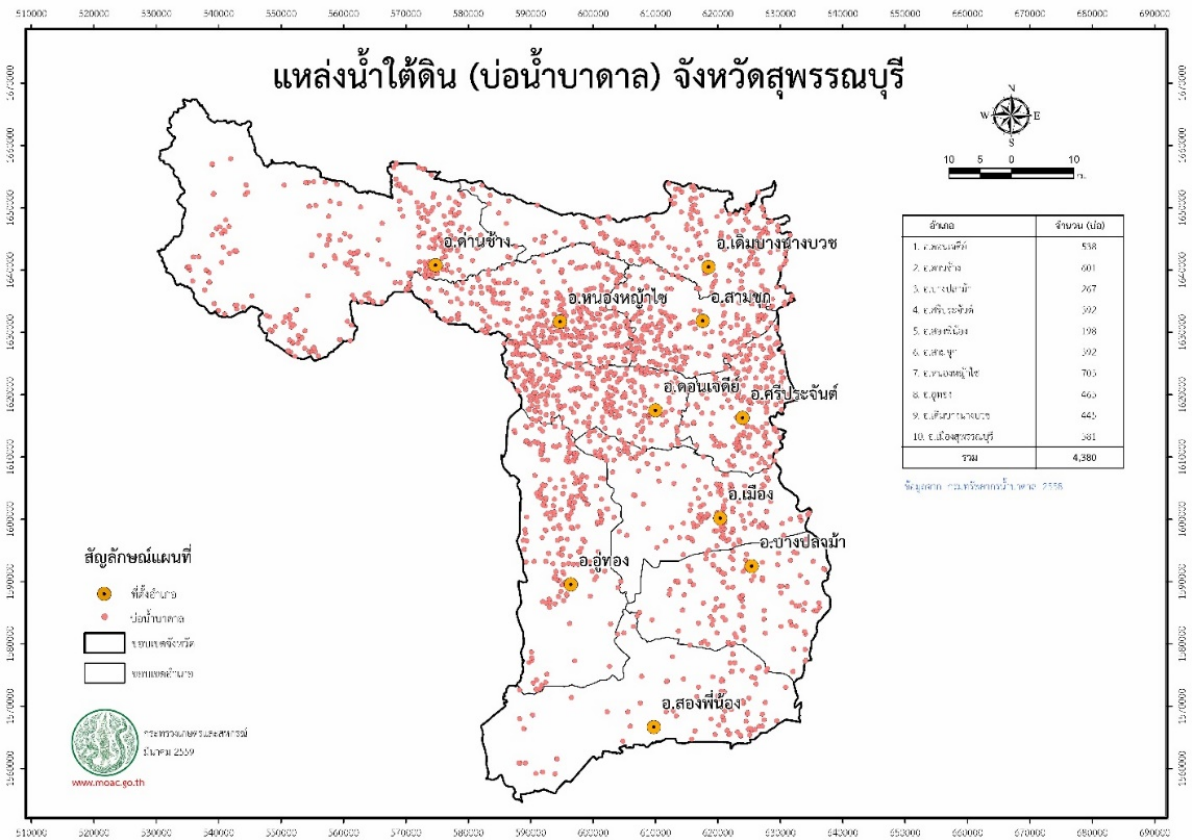

ตารางที่ 6 ข้อมูลแหล่งน้ำในไร่นา จังหวัดสุพรรณบุรี ปี 2556-2563

อำเภอ	จำนวนบ่อ					
	ปี 2556	ปี 2557	ปี 2558	ปี 2559	ปี 2560	ปี 2563
เมืองสุพรรณบุรี	2		2	3	1	6
ดอนเจดีย์	64		15	4	19	42
ด่านช้าง	64		28		4	52
เดิมบางนางบวช	150	101	91		3	196
บางปลาม้า						-
ศรีประจันต์						-
สองพี่น้อง						-
สามชุก	10		25	19	11	62
หนองหญ้าไซ		9	9		10	41
อู่ทอง	10		15	14	2	36
รวม	300	110	185	40	50	435

ที่มา : สถานีพัฒนาที่ดินสุพรรณบุรี (ข้อมูล ณ เมษายน 2563)

ตารางที่ 7 แหล่งน้ำในพื้นที่จังหวัดสุพรรณบุรี ปี 2560

อำเภอ	แหล่งน้ำขนาด 0-5 ไร่		แหล่งน้ำขนาด 5-10 ไร่		แหล่งน้ำขนาด 10-50 ไร่		แหล่งน้ำขนาด 50-100 ไร่		แหล่งน้ำขนาด >100 ไร่		รวม (แห่ง)	พื้นที่รวม (ไร่)
	จำนวน (แห่ง)	พื้นที่ รวม	จำนวน (แห่ง)	พื้นที่ รวม	จำนวน (แห่ง)	พื้นที่รวม	จำนวน (แห่ง)	พื้นที่รวม	จำนวน (แห่ง)	พื้นที่รวม		
เมืองสุพรรณบุรี	7	16.5	-	-	9	205.4	6	490.4	3	539.0	25	1,251.3
ดอนเจดีย์	21	90.0	12	85.0	4	62.0	-	-	-	-	37	237.0
ด่านช้าง	-	-	-	-	15	324.0	6	506.0	13	32,049.0	34	32,879.0
เดิมบางนางบวช	19	33.3	7	55.0	20	490.5	2	145.0	5	3,006.0	53	3,729.8
บางปลาม้า	1	5.0	1	10.0	9	270.0	3	249.0	7	1,016.0	21	1,550.0
ศรีประจันต์	3	5.4	2	20.0	7	225.0	3	278.0	2	456.0	17	984.4
สองพี่น้อง	-	-	1	10.0	1	46.0	1	80.0	1	207.0	4	343.0
สามชุก	-	-	-	-	4	105.0	3	247.0	4	900.0	11	1,252.0
หนองหญ้าไซ	1	5.0	2	20.0	2	47.0	-	-	-	-	5	72.0
อู่ทอง	16	67.0	3	26.0	10	331.0	3	256.0	5	807.0	37	1,487.0
รวม	52	155.2	25	200.0	71	1,774.9	24	1,995.4	35	38,173.0	207	42,298.5

ที่มา : สำนักงานประมงจังหวัดสุพรรณบุรี (ข้อมูล ณ เมษายน 2560)

ตารางที่ 8 ข้อมูลด้านชลประทาน ปี 2561

ที่	ชื่อโครงการชลประทาน	แหล่งน้ำ	พื้นที่รับประโยชน์รายอำเภอ (ไร่)										รวม	
			เมือง	ดอนเจดีย์	อู่ทอง	สองพี่น้อง	บางปลาหมอ	สามชุก	ศรีประจันต์	เดิมบางนางบวช	หนองหญ้าไซ	ด่านช้าง		
1	โครงการส่งน้ำและบำรุงรักษากระเสียว	เขื่อนกระเสียว							20,683		36,691	53,189		110,563
2	โครงการส่งน้ำและบำรุงรักษาท่าโบสถ์	แม่น้ำท่าจีนและคลองม-อ.							23,580		91,578			115,158
3	โครงการส่งน้ำและบำรุงรักษาสามชุก	แม่น้ำท่าจีน	61,855	27,226	6,327				69,568	123,217	19,116			307,309
4	โครงการส่งน้ำและบำรุงรักษาโพธิ์พระยา	แม่น้ำท่าจีน	125,252			46,707	144,396			13,710				330,065
5	โครงการส่งน้ำและบำรุงรักษาดอนเจดีย์	คลองม-อ.	37,628	44,850	55,148				27,291					164,917
6	โครงการส่งน้ำและบำรุงรักษาบรมธาตุ	แม่น้ำเจ้าพระยา									39,349			39,349
7	โครงการส่งน้ำและบำรุงรักษาชั้นสูตร	แม่น้ำน้อย	3,020					2,850		2,375	22,355			30,600
8	โครงการส่งน้ำและบำรุงรักษาผักไห่	แม่น้ำน้อย						36,383						36,383
9	โครงการส่งน้ำและบำรุงรักษาเจ้าเจ็ด-บางยี่หน	แม่น้ำน้อยและแม่น้ำท่าจีน				61,550	84,110							145,660
10	โครงการส่งน้ำและบำรุงรักษาพระยาบรรลือ	แม่น้ำท่าจีน				5,430								5,430
11	โครงการส่งน้ำและบำรุงรักษาพนมทวน	แม่กลอง			3,100	1,577								4,677
12	โครงการส่งน้ำและบำรุงรักษาสองพี่น้อง	แม่กลอง			152,290	186,310								338,600
13	โครงการส่งน้ำและบำรุงรักษาบางเลน	แม่กลอง				85,057								85,057
รวม			227,755	72,076	216,865	386,631	267,739	141,122	139,302	209,089	53,189	0		1,713,768

ที่มา : โครงการชลประทานสุพรรณบุรี (ข้อมูล ณ วันที่ 24 เมษายน 2562)

1.6 การคมนาคม

ทางหลวงแผ่นดิน จังหวัดสุพรรณบุรีอยู่ห่างจากกรุงเทพมหานคร ตามทางหลวงแผ่นดิน หมายเลข 340 ประมาณ 107 กิโลเมตร เป็นถนนคอนกรีต 6 เลน แยกเส้นทางไป-กลับ ถนนเส้นนี้เป็นถนนเชื่อมต่อระหว่างภาคเหนือและภาคใต้ โดยไม่ต้องผ่านกรุงเทพฯ การคมนาคมโดยทางรถยนต์ทั้งภายในจังหวัด และระหว่างจังหวัด มีความสะดวกรวดเร็วมาก เนื่องจากได้ปรับปรุงถนนในเขตจังหวัดอย่างต่อเนื่อง ปัจจุบันกล่าวได้ว่าระบบโครงข่ายเส้นทางคมนาคมขนส่งในจังหวัด มีความสมบูรณ์มาก นอกจากนี้ยังมีรถโดยสารประจำทาง ทั้งประเภทปรับอากาศ ไม่ปรับอากาศ และรถตู้ วิ่งให้บริการตลอดเวลา

รายละเอียดระยะทางจากอำเภอเมืองสุพรรณบุรี ถึง อำเภอต่างๆ มีดังนี้

1. อำเภอบางปลาม้า	10 กิโลเมตร
2. อำเภอศรีประจันต์	20 กิโลเมตร
3. อำเภอดอนเจดีย์	31 กิโลเมตร
4. อำเภออู่ทอง	32 กิโลเมตร
5. อำเภอสามชุก	39 กิโลเมตร
6. อำเภอเดิมบางนางบวช	54 กิโลเมตร
7. อำเภอหนองหญ้าไซ	58 กิโลเมตร
8. อำเภอสองพี่น้อง	70 กิโลเมตร
9. อำเภอด่านช้าง	77 กิโลเมตร

ระยะทางติดต่อภายนอกเขตจังหวัด สามารถติดต่อได้ตามเส้นทางดังนี้

<u>ทางหลวงแผ่นดิน</u>	<u>ระยะทาง (กม.)</u>
(1) สุพรรณบุรี-บางบัวทอง-กรุงเทพฯ	107
(2) สุพรรณบุรี-กำแพงแสน-นครปฐม-กรุงเทพฯ	160
(3) สุพรรณบุรี-กำแพงแสน-นครปฐม	105
(4) สุพรรณบุรี-กาญจนบุรี	91
(5) สุพรรณบุรี-ชัยนาท-นครสวรรค์	160
(6) สุพรรณบุรี-พระนครศรีอยุธยา	68
(7) สุพรรณบุรี-สิงห์บุรี	84
(8) สุพรรณบุรี-ชัยนาท	96
(9) สุพรรณบุรี-อ่างทอง	44
(10) สุพรรณบุรี-โคกสำโรง	143

ทางรถไฟสายตะวันตก เริ่มต้นจากสถานีรถไฟธนบุรี ตามแนวรถไฟสายใต้ แล้วแยกเข้า จังหวัดสุพรรณบุรี ที่สถานีหนองปลาดุก ในเขตอำเภอบ้านโป่ง จังหวัดราชบุรี ผ่านจังหวัดนครปฐม เข้าสู่ จังหวัดสุพรรณบุรี ผ่านอำเภอสองพี่น้อง อำเภอบางปลาม้า และอำเภอเมืองสุพรรณบุรี รวมระยะทางประมาณ 142 กิโลเมตร ปัจจุบันมีรถไฟธรรมดา เริ่มออกจากสถานีวัดป่าเลไลยก์ อำเภอเมืองสุพรรณบุรี สู่ปลายทาง สถานีรถไฟกรุงเทพฯ รถออกวันละ 1 เที่ยว เวลาประมาณ 05.19 น. ถึงปลายทางเวลาประมาณ 08.20 น. และจากสถานีกรุงเทพฯ ถึงสถานีวัดป่าเลไลยก์ มีรถออกวันละ 1 เที่ยว เวลา 16.40 น. ถึงปลายทางเวลา ประมาณ 19.30 น.

ตารางที่ ๑ แสดงการให้บริการรถไฟ จังหวัดสุพรรณบุรี

สถานีต้นทาง-ปลายทาง	จำนวน (เที่ยว/วัน)	เวลาออกจากสถานีต้นทาง	เวลาถึงสถานีปลายทาง
สุพรรณบุรี-บางกอกน้อย	1	05.19 น.	08.20 น.
บางกอกน้อย-สุพรรณบุรี	1	16.40 น.	19.30 น.

1.7 ข้อมูลสาธารณูปโภค

โทรศัพท์ จังหวัดสุพรรณบุรี โดย บริษัท ทศท. คอร์ปอเรชั่น จำกัด มหาชน เปิดโทรศัพท์ แก่บ้านเรือน หน่วยราชการ และหน่วยงานธุรกิจ และบริการโทรศัพท์

การไปรษณีย์ จังหวัดสุพรรณบุรี มีที่ทำการไปรษณีย์ประเภทรับ-จ่าย สำหรับให้บริการ ประชาชน และอำนวยความสะดวกในการติดต่อสื่อสารแก่ประชาชน 16 แห่ง ได้แก่ อำเภอเมืองสุพรรณบุรี 4 แห่ง อำเภอดอนเจดีย์ สองพี่น้อง อุทัย อำเภอละ 2 แห่ง และอำเภอด่านช้าง เดิมบางนางบวช บางปลาม้า ศรีประจันต์ สามชุก และหนองหญ้าไซ อำเภอละ 1 แห่ง

การไฟฟ้า การบริการด้านกระแสไฟฟ้าในจังหวัดสุพรรณบุรี ครอบคลุมเกือบครบทุก หมู่บ้าน โดยบริการที่อยู่อาศัย สถานธุรกิจและอุตสาหกรรม สถานีราชการ สาธารณะ และอื่นๆ

การประปา จังหวัดสุพรรณบุรี มีสำนักงานประปา 5 แห่ง ได้แก่ สาขาสุพรรณบุรี สำนักงานประปาอำเภอดอนเจดีย์ สำนักงานประปาอำเภอสองพี่น้อง สำนักงานประปาอำเภอสี่ประจันต์ สำนักงานประปาอำเภอด่านช้าง

1.2 ข้อมูลด้านสังคม

2.1 การแบ่งเขตการปกครอง

การแบ่งเขตการปกครองจำแนกรายอำเภอ

การบริหารราชการ แบ่งออกเป็น 2 ส่วน ได้แก่

1) **การบริหารราชการส่วนภูมิภาค** แบ่งเขตการปกครองออกเป็น 10 อำเภอ 110 ตำบล 1,008 หมู่บ้าน

2) **การบริหารราชการส่วนท้องถิ่น** แบ่งเขตการปกครองออกเป็น องค์การบริหารส่วนจังหวัด 1 แห่ง เทศบาลเมือง 2 แห่ง เทศบาลตำบล 43 แห่ง องค์การบริหารส่วนตำบล 81 แห่ง

ตารางที่ 10 การแบ่งเขตการปกครอง และจำนวนประชากรในเขตจังหวัดสุพรรณบุรี
จำแนกรายอำเภอ ปี 2561

อำเภอ	พื้นที่ ตร.กม. ¹	ตำบล	อบต. ²	เทศบาล เมือง ²	เทศบาล ตำบล ²	จำนวน หมู่บ้าน ¹	จำนวน บ้าน ¹	จำนวนประชากร ¹		
								ชาย (คน)	หญิง (คน)	รวม (คน)
1. เมืองสุพรรณบุรี	540.917	20	14	1	7	124	63,404	79,803	88,460	168,263
2. ดอนเจดีย์	252.081	5	5	-	2	50	16,110	22,424	23,813	46,237
3. ด่านช้าง	1,193.599	7	7	-	1	93	26,356	33,775	34,577	68,352
4. เดิมบางนางบวช	552.330	14	8	-	8	121	26,637	34,729	37,507	72,236
5. บางปลาม้า	481.298	14	11	-	7	127	25,724	37,722	39,903	77,625
6. ศรีประจันต์	180.986	9	4	-	6	64	22,440	29,589	32,402	61,991
7. สองพี่น้อง	750.381	15	14	1	1	140	41,199	62,695	65,452	128,147
8. สามชุก	355.917	7	6	-	1	68	20,948	25,958	28,314	54,272
9. หนองหญ้าไซ	420.209	6	6	-	1	66	16,978	24,176	25,222	49,398
10. อู่ทอง	630.290	13	6	-	9	155	39,287	59,370	62,829	122,199
รวม	5,358.008	110	81	2	43	1,008	299,083	410,241	438,479	848,720

ที่มา : 1. ที่ทำการปกครองจังหวัดสุพรรณบุรี ข้อมูล ปี 2561

2. สำนักงานท้องถิ่นจังหวัดสุพรรณบุรี ข้อมูล ปี 2561

3. จำนวนประชากรและจำนวนบ้าน (<http://stat.bora.dopa.go.th/stat/statnew/statTDD/>)

จำนวนประชากร / จำนวนบ้าน

ประชากร จากข้อมูลและสถิติประชากรตามทะเบียนราษฎร ณ ธันวาคม 2561 จังหวัดสุพรรณบุรี มีประชากรทั้งสิ้น 848,720 คน เป็นชาย 410,241 คน (48.34%) หญิง 438,479 คน (51.66%) จำนวนบ้าน 299,083 หลัง

ตารางที่ 11 แสดงจำนวนประชากร และจำนวนบ้าน จังหวัดสุพรรณบุรี ปี 2557-2561

2557	411,089	437,964	849,053	283,486
2558	411,295	438,404	849,699	287,985
2559	410,617	437,950	848,567	292,289
2560	412,089	439,914	852,003	295,968
2561	410,241	438,479	848,720	299,083

ที่มา : ข้อมูลจากที่ทำการปกครองจังหวัดสุพรรณบุรี (ข้อมูล ณ วันที่ 31 ธันวาคม ของทุกปี)

จำนวนครัวเรือนยากจน

ตารางที่ 12 ข้อมูลครัวเรือนจากการเก็บข้อมูล จปฐ. ปี 2561

ที่	อำเภอ	จำนวนตำบล	จำนวนครัวเรือนจากข้อมูลจปฐ. ปี 2561	ครัวเรือนตกเกณฑ์ จปฐ. (38,000 บาท/คน/ปี)	ครัวเรือนที่มีรายได้น้อยกว่า 50,000 บาท ตามข้อมูล จปฐ.	ผู้มีบัตรสวัสดิการแห่งรัฐ (ผู้ว่างงานหรือมีรายได้ในปี 2559 ทั้งสิ้นไม่เกิน 100,000 บาท)
1	เมืองสุพรรณบุรี	20	42,462	2	9,083	22,493
2	เดิมบางนางบวช	14	18,195	1	4,323	12,330
3	ด่านช้าง	7	20,416	10	4,397	11,091
4	บางปลาม้า	14	18,742	14	3,625	10,734
5	ศรีประจันต์	9	15,727	30	4,397	9,845
6	ดอนเจดีย์	5	13,280	-	3,864	5,698
7	สองพี่น้อง	15	29,652	14	8,031	17,950
8	สามชุก	7	14,820	-	2,974	9,582
9	อู่ทอง	13	23,790	13	5,728	20,020
10	หนองหญ้าไซ	6	12,944	98	3,701	8,620
	รวม	110	210,028	182	50,123	128,363

ที่มา : สำนักงานพัฒนาชุมชนจังหวัดสุพรรณบุรี (ข้อมูล ณ พฤษภาคม 2562)

ประชากรในวัยแรงงาน/ผู้มีงานทำ ผู้ว่างงาน แรงงานต่างด้าว

ประชากรในวัยแรงงาน จังหวัดสุพรรณบุรี ได้ทำการสำรวจสถานะการทำงานของประชากรในจังหวัด พบว่า จังหวัดสุพรรณบุรี มีผู้มีอายุ 15 ปีขึ้นไป 719,027 คน และเป็นผู้ที่อยู่ในกำลังแรงงาน 478,202 คน หรือ คิดเป็นร้อยละ 66.51 เป็นผู้ไม่อยู่ในกำลังแรงงาน 240,825 คน คิดเป็นร้อยละ 33.49

ตารางที่ 13 จำนวนประชากร จำแนกตามสถานภาพแรงงาน และเพศ จังหวัดสุพรรณบุรี พ.ศ. 2561

สถานภาพแรงงาน	รวม	ร้อยละ	ชาย	ร้อยละ	หญิง	ร้อยละ
ประชากรรวมทั้งหมด	848,720	100.00	410,241	100.00	438,479	100.00
ประชากรอายุ 15 ปีขึ้นไป	719,027	84.72	341,649	83.28	377,378	86.07
1. ผู้ที่อยู่ในกำลังแรงงาน	478,202	66.51	261,156	76.44	217,046	57.51
1.1 ผู้มีงานทำ	474,251	99.17	258,929	99.15	215,322	99.21
1.2 ผู้ว่างงาน	1,410	0.29	1,091	0.42	319	0.15
1.3 ผู้ที่รอฤดูกาล	2,542	0.54	1,137	0.43	1,405	0.64
2. ผู้ไม่อยู่ในกำลังแรงงาน	240,825	33.49	80,492	23.56	160,333	42.49
2.1 ทำงานบ้าน	63,608	26.41	6,082	7.56	57,526	35.88
2.2 เรียนหนังสือ	35,029	14.55	14,814	18.40	20,215	12.61
2.3 อื่นๆ (เด็ก/คนชรา)	142,188	59.04	59,596	74.04	82,592	51.51
ประชากรอายุต่ำกว่า 15 ปี	129,693	15.28	68,592	16.72	61,101	13.93
อัตราการจ้างงานต่อกำลังแรงงาน		99.17		99.15		99.21
อัตราการว่างงาน		0.29		0.42		0.15

หมายเหตุ : ผลรวมจำนวนชาย-หญิง อาจไม่เท่ากับยอดรวม เนื่องจากการปิดเศษทศนิยม

ที่มา: รายงานสถานการณ์แรงงานจังหวัดสุพรรณบุรี ไตรมาส 4 ปี 2561 (ตุลาคม - ธันวาคม 2561)

ผู้ว่างงาน ในกลุ่มผู้อยู่ในวัยทำงานมีผู้อยู่ในกำลังแรงงาน จำนวน 478,202 คน จำแนกเป็นผู้มีงานทำ 474,251 คน คิดเป็นร้อยละ 99.17 ขณะที่ผู้ว่างงานอยู่ 1,410 คน คิดเป็นร้อยละ 0.29 และผู้รอฤดูกาล จำนวน 2,542 คน คิดเป็นร้อยละ 0.53 ของผู้อยู่ในกำลังแรงงานทั้งหมด ซึ่งพบว่าในไตรมาสนี้มีผู้ว่างงานลดลง และผู้มีงานทำเพิ่มขึ้น เนื่องจากเกิดภาวะภัยแล้งได้คลี่คลายลง ประชาชนจึงสามารถประกอบอาชีพการเกษตรได้เป็นปกติ อัตราส่วนการมีงานทำของผู้ที่อยู่ในกำลังแรงงาน ซึ่งคำนวณจากผู้มีงานทำต่อผู้อยู่ในกำลังแรงงาน คิดเป็นร้อยละ 99.17 กล่าวคือ ผู้ที่อยู่ในกำลังแรงงานจำนวน 1,000 คน จะเป็นผู้มีงานทำประมาณ 992 คน ซึ่งอัตราส่วนของผู้มีงานทำในไตรมาสนี้มีสัดส่วนลดลงจากไตรมาสที่ผ่านมาเพียงเล็กน้อย และเมื่อพิจารณาผู้มีงานทำระหว่างเพศชายกับเพศหญิง พบว่า เพศชายมีอัตราส่วนการมีงานทำมากกว่าเพศ

หญิง โดยเพศชายมีอัตราส่วนการมีงานทำคิดเป็นร้อยละ 54.60 (จำนวน 258,929 คน) ส่วนเพศหญิงมีอัตราส่วนการมีงานทำ คิดเป็นร้อยละ 45.40 (จำนวน 215,322 คน) ของผู้มีงานทำ

- หมายเหตุ
1. อัตราการจ้างงานต่อกำลังแรงงานจังหวัด = $\frac{\text{ผู้มีงานทำในจังหวัด} \times 100}{\text{ผู้อยู่ในกำลังแรงงานในจังหวัด}}$
 2. อัตราการว่างงาน = $\frac{\text{ผู้ว่างงานในจังหวัด} \times 100}{\text{กำลังแรงงานของจังหวัด}}$

แรงงานต่างด้าว ในส่วนแรงงานต่างด้าวที่ได้รับอนุญาตทำงานตามมติ ครม.จังหวัดสุพรรณบุรี มีจำนวน 17,431 คน จำแนกตามสัญชาติมี 3 สัญชาติ ได้แก่ เมียนมา ลาวและกัมพูชา ซึ่งแรงงานต่างด้าวที่ได้รับการพิสูจน์สัญชาติ (เดิม) ณ ธันวาคม 2561 ตามทะเบียนจังหวัดสุพรรณบุรีมีจำนวนทั้งหมด 2,777 คน เป็นสัญชาติเมียนมา จำนวน 2,479 คน คิดเป็นร้อยละ 89.27 สัญชาติลาว จำนวน 117 คน คิดเป็นร้อยละ 4.21 และสัญชาติกัมพูชาจำนวน 181 คน คิดเป็นร้อยละ 6.52 และมีจำนวนนายจ้างรวม จำนวน 1,419 ราย

ที่มา: รายงานสถานการณ์แรงงานจังหวัดสุพรรณบุรี ไตรมาส 4 ปี 2561 (ตุลาคม - ธันวาคม 2561)

http://suphanburi.mol.go.th/system/files/raayngaansthaankaarnaernngngaancchanghwadsuphrnburii_aitrmaas_4_pii_2561.pdf

2.2 ด้านศาสนา

การนับถือศาสนา

- พุทธ	จำนวน	842,991 คน	(ร้อยละ 99.21)
- คริสต์	จำนวน	6,181 คน	(ร้อยละ 0.73)
- อิสลาม	จำนวน	391 คน	(ร้อยละ 0.05)
- อื่นๆ	จำนวน	136 คน	(ร้อยละ 0.02)

ที่มา : สำนักงานวัฒนธรรมจังหวัดสุพรรณบุรี (ข้อมูล ณ ธันวาคม 2559)

ศาสนสถาน

วัด จังหวัดสุพรรณบุรี มีจำนวน 590 วัด (วัดร้าง 229 วัด) แยกเป็น มหานิกาย จำนวน 581 วัด ธรรมยุต จำนวน 8 วัด อนัมนิกาย จำนวน 1 วัด จำแนกตามรายอำเภอ ดังนี้

ตารางที่ 14 แสดงจำนวนวัดและพระภิกษุ ในจังหวัดสุพรรณบุรี

อำเภอ	วัด				พระภิกษุ	สามเณร
	มหานิกาย	ธรรมยุต	อนัมนิกาย	รวม		
1. เมืองสุพรรณบุรี	98	1		99	1,163	71
2. ดอนเจดีย์	38	1		39	402	22
3. ด่านช้าง	58	1		59	603	19
4. เดิมบางนางบวช	58			58	506	23
5. บางปลาม้า	75			75	709	48
6. ศรีประจันต์	41	1		42	333	30
7. สองพี่น้อง	60		1	61	836	139
8. สามชุก	36	1		37	349	23
9. หนองหญ้าไซ	38	2		40	309	9
10. อุทอง	79	1		80	674	47
รวม	581	8	1	590	5,884	431

ที่มา : สำนักงานพระพุทธศาสนาจังหวัดสุพรรณบุรี (ข้อมูล ณ ปี 2561)

คริสตจักร จังหวัดสุพรรณบุรีมีคริสตจักร จำนวน 30 แห่ง ดังนี้

- เมืองสุพรรณบุรี 7 แห่ง
- ดอนเจดีย์ 1 แห่ง
- ด่านช้าง 5 แห่ง
- เดิมบางนางบวช 4 แห่ง
- บางปลาม้า - แห่ง
- ศรีประจันต์ 1 แห่ง
- สองพี่น้อง 1 แห่ง
- สามชุก 2 แห่ง
- หนองหญ้าไซ 1 แห่ง
- อุทอง 8 แห่ง

ที่มา : <https://tuthai.org/directory/area/สุพรรณบุรี>

มัสยิด จังหวัดสุพรรณบุรี มีมัสยิดเพียงแห่งเดียว คือ **มัสยิดนูรุลเราะห์มาน** ตั้งอยู่ที่ 919 ซอยดาบฟ้าพื้น 1 ตำบลท่าพี่เลี้ยง อำเภอเมืองสุพรรณบุรี จังหวัดสุพรรณบุรี

2.3 ด้านการศึกษา

สถานศึกษา

จังหวัดสุพรรณบุรี มีสถานศึกษาที่เปิดสอนในระบบระดับการศึกษาขั้นพื้นฐาน ระดับอาชีวศึกษา ระดับอุดมศึกษา จำนวน 495 แห่ง และการศึกษานอกระบบ 10 แห่ง รวมทั้งหมด 505 แห่ง ดังนี้

1. สำนักงานคณะกรรมการศึกษาขั้นพื้นฐาน (สพฐ.)	จำนวน	435 แห่ง
2. สำนักงานคณะกรรมการส่งเสริมการศึกษาเอกชน	จำนวน	28 แห่ง
3. กรมส่งเสริมการปกครองส่วนท้องถิ่น	จำนวน	13 แห่ง
4. สำนักงานคณะกรรมการการอาชีวศึกษา	จำนวน	7 แห่ง
5. สถาบันอุดมศึกษาของรัฐ	จำนวน	4 แห่ง
6. สถาบันบัณฑิตพัฒนศิลป์ กระทรวงวัฒนธรรม	จำนวน	2 แห่ง
7. กระทรวงสาธารณสุข	จำนวน	2 แห่ง
8. กระทรวงการท่องเที่ยวและกีฬา	จำนวน	1 แห่ง
9. สำนักบริหารงานการศึกษาพิเศษ	จำนวน	1 แห่ง
10. สำนักงานพระพุทธศาสนาฯ	จำนวน	2 แห่ง
11. สำนักงานส่งเสริมการศึกษานอกระบบและการศึกษาตามอัธยาศัย	จำนวน	10 แห่ง

ที่มา : สำนักงานศึกษาธิการจังหวัดสุพรรณบุรี (<http://www.moesuphan.go.th/suphan/images/5910/07.pdf>)

2.4 ด้านสาธารณสุข

จังหวัดสุพรรณบุรี มีสถานบริการสาธารณสุข จำนวน 205 แห่ง ดังนี้

- สำนักงานสาธารณสุขจังหวัด	1	แห่ง
- สำนักงานสาธารณสุขอำเภอ	10	แห่ง
- โรงพยาบาลส่งเสริมสุขภาพตำบล/สาธารณสุขชุมชน	174	แห่ง
- โรงพยาบาลศูนย์/โรงพยาบาลทั่วไป	2	แห่ง
- โรงพยาบาลเอกชน	5	แห่ง
- โรงพยาบาลชุมชน / สมเด็จพระยุพราช	8	แห่ง
- ศูนย์สุขภาพชุมชน/บริการสาธารณสุข	3	แห่ง
- ศูนย์วิชาการ	2	แห่ง

ที่มา : ระบบสารสนเทศภูมิศาสตร์ทรัพยากรสุขภาพ (<http://gishealth.moph.go.th/healthmap/resource.php>)

2.5 รัฐวิสาหกิจ

จังหวัดสุพรรณบุรี มีหน่วยงานรัฐวิสาหกิจ ดังนี้

1. การไฟฟ้าส่วนภูมิภาคจังหวัดสุพรรณบุรี
2. การประปาส่วนภูมิภาคสาขาสุพรรณบุรี
3. องค์การโทรศัพท์
4. องค์การตลาดเพื่อเกษตรกรจังหวัดสุพรรณบุรี
5. ที่ทำการไปรษณีย์จังหวัดสุพรรณบุรี
6. สำนักงานบริการลูกค้า กสท.สุพรรณบุรี
7. สำนักงาน ๓.ก.ส.จังหวัดสุพรรณบุรี
8. ธนาคารออมสินเขตสุพรรณบุรี
9. ธนาคารอาคารสงเคราะห์สาขาสุพรรณบุรี
10. ธนาคารกรุงไทย จำกัด (มหาชน)
11. สถานีเดินรถสุพรรณบุรี

2.6 หน่วยงานเอกชน

จังหวัดสุพรรณบุรี มีหน่วยงานเอกชน ดังนี้

1. หอการค้าจังหวัดสุพรรณบุรี
2. สภาอุตสาหกรรมจังหวัดสุพรรณบุรี
3. สภาเกษตรกรจังหวัดสุพรรณบุรี
4. สภาวัฒนธรรมจังหวัดสุพรรณบุรี

2.7 องค์กรอิสระ

จังหวัดสุพรรณบุรี มีองค์กรอิสระ ดังนี้

1. สำนักตรวจเงินแผ่นดินจังหวัดสุพรรณบุรี
2. สำนักงานกองทุนฟื้นฟูและพัฒนาเกษตรกร สาขาจังหวัดสุพรรณบุรี
3. คณะกรรมการการเลือกตั้งประจำจังหวัดสุพรรณบุรี
4. สำนักงาน ปปช.ประจำจังหวัดสุพรรณบุรี
5. สถาบันพัฒนาองค์กรชุมชนเครือข่ายสภาองค์กรชุมชนตำบลจังหวัดสุพรรณบุรี

1.3 ข้อมูลด้านเศรษฐกิจ

3.1 ผลิตภัณฑ์มวลรวมจังหวัดสุพรรณบุรี ผลิตภัณฑ์มวลรวมเฉลี่ยต่อหัว

ผลิตภัณฑ์มวลรวมจังหวัด (Gross Provincial Product : GPP) ณ ราคาประจำปี ในปี พ.ศ. 2559 เท่ากับ 80,890 ล้านบาท เทียบกับปีที่แล้ว (ปี 2558) มีมูลค่า เท่ากับ 82,542 ล้านบาท ลดลง 1,646 ล้านบาท คิดเป็นร้อยละ 2.03

ผลิตภัณฑ์มวลรวมเฉลี่ยต่อหัว (Per Capita GPP) ณ ราคาประจำปี ในปี พ.ศ. 2559 มีรายได้ต่อคนต่อปีเท่ากับ 93,999 บาท ลดลงจากปีที่แล้ว (ปี 2558) ที่มีรายได้ต่อคนต่อปี 96,135 บาท จำนวน 2,136 บาท คิดเป็นร้อยละ 2.27

ตารางที่ 15 ผลิตภัณฑ์มวลรวมจังหวัด (GPP) ตามราคาประจำปี จำแนกตามสาขาการผลิต

(ล้านบาท)

	2552	2553	2554	2555	2556	2557	2558	2559
ภาคเกษตรกรรม	21,958	18,055	22,092	31,927	30,405	28,099	25,777	23,266
1.เกษตรกรรม การป่าไม้ และการประมง	21,958	18,055	22,092	31,927	30,405	28,099	25,777	23,266
นอกภาคเกษตรกรรม	41,848	43,040	49,603	52,837	51,976	51,416	56,765	57,630
2.การทำเหมืองแร่และเหมืองหิน	1,369	1,965	2,120	2,122	2,242	2,136	6,005	3,144
3.การผลิต	10,301	11,595	15,813	12,758	11,853	11,179	10,908	12,598
4.ไฟฟ้า ก๊าซ ไอน้ำ และระบบปรับอากาศ	1,022	1,054	1,069	1,223	1,345	1,455	1,330	1,352
5.การจัดหาน้ำ การจัดการ และการบำบัดน้ำเสีย ของเสีย และสิ่งปฏิกูล	218	221	225	230	321	336	335	430
6.การก่อสร้าง	2,199	2,042	2,269	3,070	2,997	2,692	3,189	3,573
7.การขายส่งและการขายปลีก การซ่อมยานยนต์ และจักรยานยนต์	7,853	6,908	6,941	9,186	8,703	9,158	9,879	10,206
8.การขนส่งและสถานที่เก็บสินค้า	1,246	1,221	1,299	1,552	1,554	1,680	2,168	2,138
9.ที่พักแรมและบริการด้านอาหาร	172	205	221	258	331	394	599	658
10.ข้อมูลข่าวสารและการสื่อสาร	451	449	485	506	452	497	497	368
11.กิจกรรมทางการเงินและการประกันภัย	3,053	3,087	3,321	3,820	4,255	4,536	4,874	5,299
12.กิจกรรมอสังหาริมทรัพย์	4,091	3,775	3,820	3,847	3,806	3,071	3,082	3,532
13.กิจกรรมทางวิชาชีพ วิทยาศาสตร์และเทคโนโลยี	14	12	13	15	20	28	28	28
14.กิจกรรมการบริหารและการบริการสนับสนุน	235	226	214	127	130	146	188	152
15.การบริหารราชการ การป้องกันประเทศ และการประมงสัมภาคบังคับ	2,424	2,740	3,079	3,655	3,132	2,402	2,681	2,894
16.การศึกษา	4,478	4,767	5,837	7,224	7,447	8,177	7,294	7,298
17.กิจกรรมด้านสุขภาพและงานสังคมสงเคราะห์	2,157	2,223	2,293	2,480	2,603	2,711	2,858	3,043
18.ศิลปะ ความบันเทิง และนันทนาการ	120	161	192	238	240	241	242	303
19.กิจกรรมบริการด้านอื่นๆ	449	390	389	525	547	578	610	617
ผลิตภัณฑ์มวลรวมจังหวัดต่อหัว (บาท)	75,092	72,293	84,525	99,581	96,464	92,869	96,135	93,999
จำนวนประชากร (1,000 คน)	850	845	848	851	854	856	859	861

ที่มา : สำนักงานคณะกรรมการพัฒนาการเศรษฐกิจและสังคมแห่งชาติ

3.2 ข้อมูลด้านการเกษตรที่สำคัญของจังหวัด

3.2.1 สภาพความเหมาะสมและการใช้ประโยชน์ที่ดินทางการเกษตร

ตารางที่ 16 การใช้ที่ดินของจังหวัดสุพรรณบุรี ปี 2560

เนื้อที่ทั้งหมด (ไร่)	เนื้อที่ป่าไม้ (ไร่)	เนื้อที่ใช้ประโยชน์ ทางการเกษตร (ไร่)	ขนาดของฟาร์ม (ไร่/ครัวเรือน)	เนื้อที่ใช้ประโยชน์ นอการเกษตร
3,348,755	393,926	2,315,778	35.39	639,051

ที่มา : สำนักงานเศรษฐกิจการเกษตร (ข้อมูล ณ เมษายน 2562)

ตารางที่ 17 เนื้อที่ใช้ประโยชน์ทางการเกษตร จังหวัดสุพรรณบุรี

ปี	เนื้อที่ทั้งหมด (ไร่)	เนื้อที่ใช้ประโยชน์ทางการเกษตร				
		นาข้าว	พืชไร่	สวนไม้ผล ไม้ยืนต้น	สวนผัก/ไม้ ดอกไม้ประดับ	เนื้อที่ใช้ ประโยชน์ทาง การเกษตรอื่นๆ
2556	2,314,496	1,304,990	836,902	19,643	30,114	122,848
2557	2,314,576	1,305,526	836,532	19,597	30,091	122,830
2558	2,315,389	1,304,370	838,264	19,597	30,210	122,948
2559	2,316,357	1,305,033	838,281	19,684	30,379	122,980
2560	2,315,778	1,305,042	838,048	19,582	30,176	122,930

ที่มา : สำนักงานเศรษฐกิจการเกษตร (ข้อมูล ณ เมษายน 2562)

3.2.2 การถือครองที่ดินทางการเกษตร

ตารางที่ 18 ลักษณะการถือครองที่ดินทางการเกษตรของจังหวัดสุพรรณบุรี

ปี	เนื้อที่ใช้ประโยชน์ทางการเกษตร				
	เนื้อที่ทั้งหมด	เนื้อที่ของ ตนเอง	เนื้อที่ของคนอื่น		
			เช่าผู้อื่น	รับจ้าง/รับขาย ฝาก/ได้ทำฟรี	รวม
2556	2,314,496	1,052,096	1,130,340	132,059	1262,399
2557	2,314,576	1,052,350	1,130,113	132,112	1,262,226
2558	2,315,389	1,053,065	1,129,911	132,413	1,262,324
2559	2,316,357	1,053,735	1,129,931	132,691	1,262,622
2560	2,315,778	1,053,645	1,129,426	132,707	1,262,133

ที่มา : สำนักงานเศรษฐกิจการเกษตร (ข้อมูล ณ เมษายน 2562)

ตารางที่ 19 การปรับเปลี่ยนการปลูกพืชพื้นที่ไม่เหมาะสมเป็นสินค้าใหม่ พื้นที่เป้าหมายการปรับเปลี่ยนจากพื้นที่ผลิตพืชเดิม (N)

ชนิดพืช	พื้นที่ปลูก (เดิม) จำแนกตามความเหมาะสมของดิน (ไร่)						สินค้าใหม่	ปี 2560		ปี 2561		ปี 60-61	รวมพื้นที่ N เหลือ (ไร่)
	S1	S2	S3	N (ร้อยละ ของทั้งหมด)	รวมพื้นที่ (ไร่)	S3+N (ร้อยละ ของทั้งหมด)		เปลี่ยน (ไร่/ราย)	รวมพื้นที่ (ไร่)	เปลี่ยน (ไร่/ราย)	รวมพื้นที่ (ไร่)	รวมปรับเปลี่ยน (ไร่)	
ข้าว	1,082,624	222,362	18,361	23,469 (1.74)	1,346,816	41,830 (3.11)	- เป็นเกษตรผสมผสาน - เป็นปลากินพืช - พืชอาหารสัตว์	87 / 8 (เกษตร) 19 / 3 (ประมง) 15 / 3 (ปศุสัตว์)	121			121	23,348
อ้อยโรงงาน	465,972	161,068	35,307	65,406 (8.99)	727,753	100,713 (13.84)	- เป็นเกษตรผสมผสาน	104 / 8 (สหกรณ์)	104	200 / 30 (สปก.)	200	304	65,102
มันสำปะหลัง	142	16,426	8,551	3,600 (12.54)	28,719	12,151 (42.31)	- ปลูกหม่อน	144 / 23 (หม่อนไหม)	144	158 / 32 (หม่อนไหม)	158	302	3,298
ข้าวโพดเลี้ยงสัตว์	521	1,276	16,591	1,385 (7.00)	19,773	17,976 (90.91)							1,385
รวม				93,860				369 / 45	369	358 / 62	358	727	93,133

โดยกรมพัฒนาที่ดิน

- สนับสนุนน้ำหมักชีวภาพ สูตร พด.2 ให้เกษตรกร ปี 2560 ที่ปรับเปลี่ยนการปลูกพืช (มันสำปะหลัง) มาปลูกหม่อน รายละ 200 ลิตร (ทุกราย รวม 42 ราย)
- สนับสนุนปุ๋ยหมักให้เกษตรกร ปี 2560 ที่ปรับเปลี่ยนการปลูกพืช (มันสำปะหลัง) มาปลูกหม่อน รายละ 1 ตัน (เฉพาะรายที่เปลี่ยนมาปลูกหม่อน รวม 23 ราย)

ที่มา : สถานีพัฒนาที่ดินสุพรรณบุรี (ข้อมูล ณ วันที่ 17 เมษายน 2561)

ตารางที่ 20 เนื้อที่ใช้ประโยชน์ทางการเกษตรจังหวัดสุพรรณบุรี แยกรายอำเภอ ปี 2561

อำเภอ	พื้นที่ทั้งหมด (ไร่) ¹	พื้นที่ทางการเกษตร										
		พืช ²								พื้นที่ปลูกหญ้า/ พืชอาหารสัตว์ทุ่ง หญ้าสาธารณะ ³	พื้นที่ทำ การประมง ⁴	รวมพื้นที่ การเกษตร
		ที่นา	พืชไร่	ไม้ผล	ไม้ ยืนต้น	พืชผัก	ไม้ดอก	อื่นๆ	รวม			
เมืองสุพรรณบุรี	338,073	176,255	816	14,165	39	1,363	136	0	192,774	55	4,167	196,996
ดอนเจดีย์	157,551	73,330	20,792	2,501	132.75	295.5	63.75	24	97,139	337	1,512	98,988
ด่านช้าง	746,000	2,852	275,624	3,946	9,332	1925	0	13	293,692	1,331	54	295,077
เดิมบางนางบวช	345,206	152,977	68,200	2,515	480	299	20	594	225,085	114	752	225,951
บางปลาม้า	300,811	204,596	175	822	27	715	199	0	206,534	29	18,341	224,904
ศรีประจันต์	113,116	84,248	8,142	3,599	313	573	104	0	96,979	116	388	97,483
สองพี่น้อง	468,988	136,732	105,681	136	546	2,646	1,550	17	247,308	40	15,999	263,347
สามชุก	222,448	113,533	20,319	7,113	1794	570	1008	514	144,851	515	674	146,040
หนองหญ้าไซ	262,631	92,743	112,649	771	823	1,208	191	0	208,385	531	70	208,986
อู่ทอง	393,931	110,449	122,589	780	166	1,291	61	17	235,353	56	3,042	238,451
รวม	3,348,755	1,147,715	734,987	36,348	13,653	10,886	3,333	1,179	1,948,100	3,124	44,999	1,996,223

ที่มา : ¹ ที่ทำการปกครองจังหวัดสุพรรณบุรี (ข้อมูล ณ เมษายน 2562)

² สำนักงานเกษตรจังหวัดสุพรรณบุรี (ข้อมูล ณ เมษายน 2562)

³ สำนักงานปศุสัตว์จังหวัดสุพรรณบุรี (ข้อมูล ณ เมษายน 2562)

⁴ สำนักงานประมงจังหวัดสุพรรณบุรี (ข้อมูล ณ เมษายน 2562)

3.2.3 จำนวนครัวเรือนเกษตรกร

ตารางที่ 21 ครัวเรือนเกษตรกรจังหวัดสุพรรณบุรี ปี 2559-61

จังหวัด/อำเภอ	จำนวนครัวเรือนเกษตรกร		
	2559	2560	2561
เมืองสุพรรณบุรี	9,232	8,777	9,279
ดอนเจดีย์	4,818	4,680	4,183
ด่านช้าง	7,036	3,250	5,393
เดิมบางนางบวช	8,439	7,529	8,197
บางปลาม้า	6,859	6,473	6,820
ศรีประจันต์	5,762	4,919	7,188
สองพี่น้อง	9,229	7,300	7,425
สามชุก	5,518	5,137	5,478
หนองหญ้าไซ	6,592	6,056	6,535
อู่ทอง	8,671	7,357	8,410
รวม	72,156	61,478	68,908

ที่มา : สำนักงานเกษตรจังหวัดสุพรรณบุรี (ข้อมูล ณ เมษายน 2562)

3.2.4 ข้อมูลสารสนเทศด้านพืช

ข้อมูลการปลูกพืช ปี 2561

ตารางที่ 22 ข้อมูลการผลิตพืช จังหวัดสุพรรณบุรี ปี 2561

ชนิดพืช	พื้นที่เพาะปลูก (ไร่)	เก็บเกี่ยว (ไร่)	เสียหาย (ไร่)	ผลผลิตรวม (ตัน)	ผลผลิตเฉลี่ย(ตัน/ไร่)	ราคาหน้าฟาร์ม(บาท/ตัน)
ข้าว						
ข้าวนาปี (ปี 2560/61)	1,238,409.0 0	1,210,535.0 0	-	893,960.00	0.73	7,110
ข้าวนาปรัง	906,036.00	905,381.00	-	650,768.00	0.72	6,900
พืชไร่						
ข้าวโพดเลี้ยงสัตว์ (รุ่นที่ 1)	45,450.00	45,450.00	-	34,241.00	0.75	7,240
ถั่วเขียวผิวมัน	12,102.00	9,296.25	-	1,095.98	0.12	22,940

ชนิดพืช	พื้นที่ เพาะปลูก (ไร่)	เก็บเกี่ยว (ไร่)	เสียหาย (ไร่)	ผลผลิตรวม (ตัน)	ผลผลิต เฉลี่ย(ตัน/ ไร่)	ราคาหน้า ฟาร์ม(บาท/ ตัน)
เผือก	438.00	268.00	-	966.00	3.60	25,170
มันเทศ	2,525.00	1,951.00	-	12,880.20	6.60	6,660
ยาสูบ	30.00	30.00	-	7.50	0.25	70,000
แห้ว	2,524.50	1,144.50	-	2,856.70	2.50	30,260
อ้อยเคี้ยว	31.00	26.00	-	91.00	3.50	10,000
อ้อยโรงงาน	733,010.00	603,603.00	-	6,672,236.0 0	11.05	970
สับปะรด	2,492.50	2,433.00	-	8,172.00	3.36	2,290
หญ้าเลี้ยงสัตว์	643.00	830.00	-	2,732.00	3.29	3,620
มันสำปะหลัง โรงงาน	31,643.00	30,890.00	-	98,792.00	3.20	2,230
ไม้ยืนต้น						
ปาล์มน้ำมัน	1,583.00	541.00	-	832.60	1.54	2,160
มะพร้าว	230.00	14.00	-	5.50	0.39	10,910
ยางพารา	6,622.25	967.00	-	1,474.76	1.53	42,740
ยูคาลิปตัส	1,360.00	-	-	-	-	-
ไม้สัก	179.00	-	-	-	-	-
หมาก	8.00	-	-	-	-	-
ไผ่	30.00	10.00	-	46.50	4.65	10,160
ไม้ผล						
กล้วยน้ำว้า	1,177.00	979.00	-	1,371.50	1.40	14,180
กล้วยหอม	86.00	3.00	-	9.00	3.00	10,000
ขนุนหนัง	32.00	5.00	-	2.30	0.46	20,000
เงาะ	20.50	20.50	-	17.501	0.85	28,570
ทุเรียน	10.00	-	-	-	-	-
ฝรั่ง	86.50	76.50	-	239.90	3.14	19,520
พุทรา	666.50	623.50	-	287.89	0.46	6,010
มะกรูด	10.00	10.00	-	0.15	0.02	20,000
มะขาม	104.00	84.00	-	18.40	0.22	34,890

ชนิดพืช	พื้นที่ เพาะปลูก (ไร่)	เก็บเกี่ยว (ไร่)	เสียหาย (ไร่)	ผลผลิตรวม (ตัน)	ผลผลิต เฉลี่ย(ตัน/ ไร่)	ราคาหน้า ฟาร์ม(บาท/ ตัน)
มะขามเทศ	120.00	120.00	-	17.40	0.15	35,000
มะนาว	1,095.00	775.00	-	996.82	1.29	5,050
มะม่วง	33,504.25	11,888.25	-	18,632.17	1.57	17,710
มะยงชิด	15.00	-	-	-	-	-
มะละกอ	645.00	615.00	-	1,876.00	3.05	12,820
ลองกอง	2.00	-	-	-	-	-
ลำไย	573.00	355.00	-	436.00	0.80	21,490
ส้มเขียวหวาน	62.00	30.00	-	9.00	0.30	20,000
ส้มโอ	74.00	18.00	-	4.22	0.23	20,000
แก้วมังกร	11.00	-	-	-	-	-
ไม้ผลอื่นๆ	70.00	30.00	-	10.00	0.33	3,270,000
พืชผัก						
กระเจี๊ยบเขียว	561.00	877.00	-	758.20	0.86	18,290
กระเจต	82.00	902.00	-	1,353.00	1.50	11,270
กะเพรา	21.00	110.00	-	94.40	0.86	15,850
กุยช่าย	4.00	16.00	-	4.80	0.30	30,830
ข่า	922.00	673.00	-	2,273.50	3.38	16,680
ข้าวโพดฝักอ่อน	413.00	361.00	-	546.12	1.51	18,190
ข้าวโพด รับประทานฝักสด	300.00	263.00	-	258.90	0.98	4,760
ข้าวโพดหวาน	1,003.00	813.00	-	1,520.80	1.87	7,970
คะน้า	2,211.00	1,807.00	-	3,518.27	1.95	13,570
แคนตาลูป	19.00	17.00	-	24.60	1.45	36,220
ชะอม	49.00	235.00	-	55.20	0.23	22,160
ตะไคร้	29.00	25.00	-	55.00	2.20	8,000
ตั้งโอ้	11.00	11.00	-	7.70	0.70	12,000
แตงกวา	57.00	57.00	-	63.50	1.11	9,830
แตงร้าน	85.00	75.00	-	232.50	3.10	6,110
แตงโมเนื้อ	200.00	155.00	-	575.00	3.71	6,000

ชนิดพืช	พื้นที่ เพาะปลูก (ไร่)	เก็บเกี่ยว (ไร่)	เสียหาย (ไร่)	ผลผลิตรวม (ตัน)	ผลผลิต เฉลี่ย(ตัน/ ไร่)	ราคาหน้า ฟาร์ม(บาท/ ตัน)
แตงโมเมล็ดดี	105.00	105.00	-	157.50	1.50	6,000
แตงโมอ่อน	109.00	134.00	-	147.90	1.10	10,510
ถั่วฝักยาว	685.00	818.00	-	994.16	1.22	15,980
บวบ	524.00	547.00	-	757.80	1.39	9,100
ผักกวางตุ้ง	363.00	341.00	-	345.32	1.01	12,640
ผักกาดหอม	866.00	784.00	-	1,008.20	1.29	19,550
ผักคะน้า	273.00	233.00	-	338.00	1.45	36,670
ผักโขม	10.00	-	-	-	-	-
ผักชี	254.00	250.00	-	23.41	0.09	64,010
ผักบุ้งจีน	135.00	121.00	-	150.80	1.25	11,630
ผักบุ้งน้ำ	1,555.00	7,059.00	-	9,477.00	1.34	9,360
ผักหวาน	2.00	-	-	-	-	-
พริกชี้หนูเม็ดเล็ก (พริกชี้หนูสวน)	245.00	388.00	-	3,376.90	0.97	23,300
พริกชี้หนูเม็ดใหญ่	246.00	735.00	-	705.50	0.96	32,540
พริกใหญ่	60.00	280.00	-	232.00	0.83	23,740
ฟัก/แพง	44.00	57.00	-	90.90	1.59	8,340
ฟักทอง	9.00	15.00	-	21.00	1.40	10,710
มะเขือเทศบร็อก สด	110.00	300.00	-	472.50	1.58	19,050
มะเขือเปราะ	185.00	778.00	-	2,443.85	3.14	10,900
มะเขือม่วง	30.00	135.00	-	202.50	1.50	7,780
มะเขือยาว	20.00	13.00	-	19.90	1.53	18,410
มะเขืออื่นๆ	30.00	20.00	-	50.00	2.50	8,500
มะระจีน	870.00	822.00	-	1,060.10	1.29	16,970
สาระแหน่	10.00	110.00	-	5.01	0.05	10,000
หน่อไม้ฝรั่ง	610.00	3,172.00	-	1,363.94	0.43	62,780
หอมแบ่ง (ต้นหอม)	548.00	505.00	-	284.50	0.56	39,670
โหระพา	289.00	2,103.00	-	2,516.40	1.20	25,650

ชนิดพืช	พื้นที่ เพาะปลูก (ไร่)	เก็บเกี่ยว (ไร่)	เสียหาย (ไร่)	ผลผลิตรวม (ตัน)	ผลผลิต เฉลี่ย(ตัน/ ไร่)	ราคาหน้า ฟาร์ม(บาท/ ตัน)
ดอกขจร	73.00	113.00	-	29.70	0.26	24,140
เมล่อนญี่ปุ่น	457.00	28500	-	1,368.00	4.80	45,000
แค	17.00	-	-	-	-	-
ผักอื่นๆ	25.00	22.00	-	4.40	0.20	30,000
ไม้ดอก						
กล้วยไม้ (ไม้ตัดดอกเมือง ร้อน)	124.00	1,466.00	-	106.39	0.07	30,580
บัวหลวง	1,500.00	10,700.00	-	14,160.00	1.32	3,150
กุหลาบตัดดอก	30.00	5.00	-	425.40	85.08	800
กุหลาบร้อยมาลัย	54.00	44.00	-	666.00	15.14	25,000
จำปี-จำปา	70.00	70.00	-	550.00	7.86	20,000
ดาวเรือง	17.00	6.00	-	0.90	0.15	1,500
มะลิ (ไม้ตัดดอก)	72.00	16.00	-	0.02	0.00	650,000
ดอกกรัก	60.00	40.00	-	6.00	0.15	60,000
มะลิ (ไม้ดอก กระถาง)	5.00	45.00	-	20.00	0.44	98,500

ที่มา : สำนักงานเกษตรจังหวัดสุพรรณบุรี (ข้อมูล ณ เมษายน 2562)

ตารางที่ 23 ข้อมูลการผลิตพืช จังหวัดสุพรรณบุรี 5 ปีย้อนหลัง

ชนิดพืช	ปี 2557			ปี 2558			ปี 2559			ปี 2560			ปี 2561		
	พื้นที่ เพาะปลูก (ไร่)	พื้นที่เก็บ เกี่ยว (ไร่)	ผลผลิต รวม (ตัน)	พื้นที่ เพาะปลูก (ไร่)	พื้นที่เก็บ เกี่ยว (ไร่)	ผลผลิตรวม (ตัน)	พื้นที่ เพาะปลูก (ไร่)	พื้นที่เก็บ เกี่ยว (ไร่)	ผลผลิตรวม (ตัน)	พื้นที่ เพาะปลูก (ไร่)	พื้นที่เก็บ เกี่ยว (ไร่)	ผลผลิต รวม (ตัน)	พื้นที่ เพาะปลูก (ไร่)	พื้นที่เก็บ เกี่ยว (ไร่)	ผลผลิต รวม (ตัน)
ข้าวนาปี	1,470,174	1,469,818	1,224,655	1,468,465	1,468,465	932,120	1,202,932	1,197,904	871,495	1,274,028	1,245,941	907,045			
ข้าวนาปรัง	1,078,658	1,075,318	759,530	599,188	598,030	434,765	428,678	427,151	304,677	817,470	816,280	581,641			
อ้อยโรงงาน	539,793	137,301	1,561,112	655,707	406,795	3,339,037	812,840	421,912	4,522,475	988,496	528,038	6709,681			
มันสำปะหลัง	39,949	39,575	129,199	41,925	44,322	132,504	40,552	39,592	128,760	43,313	42,353	134,733			
ข้าวโพดเลี้ยงสัตว์	40,361	40,361	33,257	40,361	26,872	29,582	43,493	43,364	31,157	44,305	44,305	31,540			
สับปะรด	4,412	3,925	11,755	4,412	3,925	11,775	1,536	1,536	4,831	4,315	3,213	11,962			
มันเทศ	1,182	846	2,732	1,116	926	2,972	1,528	308	1,018	1,914	1,240	1,478			
แห้วจีน	2,678	1,869	7,681	2,189	1,304	8,807	2,794	1,439	6,373	3,554	2,240	5,253			
พืชไร่อื่นๆ	1,324	579	1,328	595	595	1,007	8,953	8,191	2,250	10,679	9,757	3,612			
ไม้ผล	30,751	23,972	45,373	45,358	39,152	18,185	21,614	8,191	34,640	40,726	21,706	32,568			
พืชผักต่างๆ	14,352	10,671	21,604	17,647.25	10,831.75	53,365	20,397	13,321	54,614	20,614	18,149	46,440			
ไม้ดอกไม้ประดับ	230	198	52,150	339	194	565	294	199	4,967.55						
รวม (พื้นที่ไม่รวมข้าวนาปรัง)	2,145,069	1,729,465	3,084,656	2,877,302	2,601,412	936,152,557	2,585,611	2,163,108	5,967,258	3,249,414	2,733,222	8,465,953			

ที่มา : สำนักงานเกษตรจังหวัดสุพรรณบุรี (ข้อมูล ณ))

ตารางที่ 24 ขำวนาปี : เนื้อที่เพาะปลูก เนื้อที่เก็บเกี่ยว ผลผลิต และผลผลิตต่อไร่ ระดับอำเภอ ปี 2557-2561 ที่ความชื้น 15%

อำเภอ	เนื้อที่เพาะปลูก (ไร่)					เนื้อที่เก็บเกี่ยว (ไร่)					ผลผลิต (ตัน)					ผลผลิตเฉลี่ยต่อไร่ (ก.ก)				
	2557	2558	2559	2560	2561	2557	2558	2559	2560	2561	2557	2558	2559	2560	2561	2557	2558	2559	2560	2561
เมืองสุพรรณบุรี	190,847	209,967	184,470	194,804		190,847	195,336	183,031	187,901		138,746	141,619	133,796	138,107		727	725	731	735	
ดอนเจดีย์	97,651	90,868	82,658	95,460		97,295	80,612	81,858	95,460		76,571	58,282	60,166	70,354		787	723	735	737	
ด่านช้าง	1,131	1,005	1,450	1,728		1,131	1,005	1,400	1,728		293	410	571	743		259	408	408	430	
เดิมบางนางบวช	172,503	178,908	173,453	175,308		172,503	177,281	173,252	171,333		124,720	129,238	127,513	128,157		723	729	736	748	
บางปลาม้า	204,110	192,276	182,235	183,599		204,110	191,924	181,523	170,344		154,919	144,135	132,330	126,055		759	751	729	740	
ศรีประจันต์	126,445	102,813	84,265	89,557		126,445	102,563	84,244	89,557		92,811	76,102	62,088	67,257		734	742	737	751	
สองพี่น้อง	154,066	178,523	162,499	145,820		154,066	177,646	162,085	145,245		117,090	133,767	117,350	106,319		760	753	724	732	
สามชุก	122,615	127,087	120,023	132,811		122,615	115,342	119,141	132,039		88,651	83,738	88,164	100,614		723	726	740	762	
หนองหญ้าไซ	96,705	88,641	86,277	87,107		96,705	88,338	86,259	87,077		64,986	59,098	58,311	61,563		672	669	676	707	
อู่ทอง	140,345	138,850	125,602	132,215		140,345	134,048	125,111	129,851		102,171	98,391	91,206	94,791		728	734	729	730	
รวม	1,306,418	1,308,938	1,202,932	1,238,409	1,244,207	1,306,062	1,264,095	1,197,904	1,210,535	1,239,242	960,958	924,780	871,495	893,960	904,310	736	732	728	738	727

หมายเหตุ : ปี 2561 เป็นข้อมูลจากการพยากรณ์ (F)

ที่มา : สำนักงานเศรษฐกิจการเกษตรที่ 7 (ข้อมูล ณ เมษายน 2562)

ตารางที่ 25 ข้างนาปรัง : เนื้อที่เพาะปลูก เนื้อที่เก็บเกี่ยว ผลผลิต และผลผลิตต่อไร่ ระดับอำเภอ ปี 2557-2561 ที่ความชื้น 15%

อำเภอ	เนื้อที่เพาะปลูก (ไร่)					เนื้อที่เก็บเกี่ยว (ไร่)					ผลผลิต (ตัน)					ผลผลิตเฉลี่ยต่อไร่ (ก.ก)				
	2557	2558	2559	2560	2561	2557	2558	2559	2560	2561	2557	2558	2559	2560	2561	2557	2558	2559	2560	2561
เมืองสุพรรณบุรี	150,063	66,922	34,901	121,732	160,457	149,975	66,722	34,857	121,695	160,401	105,132	48,040	24,783	85,795	114,687	701	720	711	705	715
ดอนเจดีย์	46,743	15,755	2,180	20,250	16,633	46,290	15,737	2,153	20,234	16,614	28,885	11,349	1,511	13,941	11,813	624	727	702	689	711
ด่านช้าง	63,947	-	-	-	-	63,885	-	-	-	-	44,847	-	-	-	-	702	-	-	-	-
เดิมบางนางบวช	134,898	41,445	29,272	128,308	142,807	134,816	41,375	29,238	128,156	142,744	91,810	29,707	20,379	88,940	101,348	681	718	697	694	710
บางปลาม้า	206,573	178,209	167,062	172,350	196,780	206,406	177,859	166,951	172,271	196,690	153,360	132,505	120,205	125,586	140,437	743	745	720	729	714
ศรีประจันต์	89,374	81,487	14,302	58,630	60,245	88,578	81,439	13,756	58,545	60,118	60,853	58,636	9,781	42,269	44,668	687	720	711	722	743
สองพี่น้อง	183,441	159,065	114,040	129,652	134,954	183,298	158,890	113,752	129,604	134,896	131,975	114,719	81,105	93,056	96,855	720	722	713	718	718
สามชุก	100,346	11,350	4,810	72,505	62,836	100,313	11,151	4,782	72,464	62,775	70,319	7,895	3,352	51,015	45,575	701	708	701	704	726
หนองหญ้าไซ	-	5,550	1,324	41,988	47,604	-	5,525	1,309	41,975	47,571	-	3,873	891	30,390	35,631	-	701	681	724	749
อู่ทอง	103,273	39,405	60,787	72,055	83,720	101,757	39,332	60,353	71,336	83,572	72,349	28,044	42,670	60,649	59,754	711	713	707	710	715
รวม	1,078,658	599,188	428,678	817,470	906,036	1,075,318	598,030	427,151	816,280	905,381	759,530	434,765	304,677	581,641	650,768	706	727	713	713	719

ที่มา : สำนักงานเศรษฐกิจการเกษตรที่ 7 (ข้อมูล ณ เมษายน 2562)

ตารางที่ 26 สับปะรด : เนื้อที่เพาะปลูก เนื้อที่เก็บเกี่ยว ผลผลิต และผลผลิตต่อไร่ ระดับอำเภอ ปี 2557-2561

อำเภอ	เนื้อที่เพาะปลูก (ไร่)					เนื้อที่เก็บเกี่ยว (ไร่)					ผลผลิต (ตัน)					ผลผลิตเฉลี่ยต่อไร่ (ก.ก)				
	2557	2558	2559	2560	2561	2557	2558	2559	2560	2561	2557	2558	2559	2560	2561	2557	2558	2559	2560	2561
ต่าง ๆ ข้าง	2,952	1,982	1,536	1,371	1,958	2,952	1,902	1,536	1,266	1,865	9,219	5,875	4,831	4,154	5,845	3,123	3,089	3,145	3,281	3,134
รวม	2,952	1,982	1,536	1,371	1,958	2,952	1,902	1,536	1,266	1,865	9,219	5,875	4,831	4,154	5,845	3,123	3,089	3,145	3,281	3,134

ที่มา : สำนักงานเศรษฐกิจการเกษตรที่ 7 (ข้อมูลสำรวจ ณ กุมภาพันธ์ 2562)

ตารางที่ 27 ข้าวโพดเลี้ยงสัตว์ : เนื้อที่เพาะปลูก เนื้อที่เก็บเกี่ยว ผลผลิต และผลผลิตต่อไร่ ระดับอำเภอ ปี 2557-2561

อำเภอ	เนื้อที่เพาะปลูก (ไร่)					เนื้อที่เก็บเกี่ยว (ไร่)					ผลผลิต (ตัน)					ผลผลิตเฉลี่ยต่อไร่ (ก.ก)				
	2557	2558	2559	2560	2561	2557	2558	2559	2560	2561	2557	2558	2559	2560	2561	2557	2558	2559	2560	2561
เมืองสุพรรณบุรี	-	-	9	-		-	-	9	-		-	-	6	-	-	-	-	667	-	
ดอนเจดีย์	-	-	189	-		-	-	189	-		-	-	128	-	-	-	-	667	-	
ต่าง ๆ ข้าง	26,712	27,780	28,998	27,926		26,615	27,705	28,998	27,926		19,003	19,726	21,082	21,308	-	714	712	727	763	
เดิมบางนางบวช	-	-	178	-		-	-	178	-		-	-	140	-	-	-	-	787	-	
หนองหญ้าไซ	-	-	681	-		-	-	681	-		-	-	494	-	-	-	-	725	-	
อู่ทอง	15,270	15,713	14,250	17,524		15,184	15,659	14,250	17,524		10,583	11,431	9,690	12,933	-	697	730	680	738	
รวม	41,982	43,493	44,305	45,450	46,854	41,799	43,364	44,305	45,450	46,806	29,586	31,157	31,540	34,241	35,995	708	718	712	753	769

หมายเหตุ : ปี 2561 เป็นข้อมูลจากการพยากรณ์ (F)

ที่มา : สำนักงานเศรษฐกิจการเกษตรที่ 7 (ข้อมูล ณ เมษายน 2562)

ตารางที่ 28 **มันสำปะหลัง** : เนื้อที่เพาะปลูก เนื้อที่เก็บเกี่ยว ผลผลิต และผลผลิตต่อไร่ ระดับอำเภอ ปี 2557-2561

อำเภอ	เนื้อที่เพาะปลูก (ไร่)					เนื้อที่เก็บเกี่ยว (ไร่)					ผลผลิต (ตัน)					ผลผลิตเฉลี่ยต่อไร่ (ก.ก)				
	2557	2558	2559	2560	2561	2557	2558	2559	2560	2561	2557	2558	2559	2560	2561	2557	2558	2559	2560	2561
เมืองสุพรรณบุรี	-	-	-	-	110	-	-	-	-	110	-	-	-	-	327	-	-	-	-	2,973
ดอนเจดีย์	3,853	3,265	2,729	2,743	2,832	3,821	3,241	2,570	2,584	2,817	10,385	9,749	7,723	7,600	8,488	2,718	3,008	3,005	2,941	3,013
ด่านช้าง	22,857	26,902	28,249	29,356	20,574	22,659	26,659	27,673	28,780	19,990	76,545	88,455	91,459	93,103	66,247	3,334	3,318	3,305	3,235	3,314
เดิมบางนางบวช	4,561	4,970	5,243	6,238	6,166	4,519	4,955	5,143	6,138	6,055	14,298	15,266	15,856	18,524	17,681	3,164	3,081	3,083	3,081	2,920
บางปลาม้า	-	-	-	-	-	-	-	-	-	-	-	-	-	-	-	-	-	-	-	-
ศรีประจันต์	-	-	-	-	-	-	-	-	-	-	-	-	-	-	-	-	-	-	-	-
สองพี่น้อง	-	-	-	-	-	-	-	-	-	-	-	-	-	-	-	-	-	-	-	-
สามชุก	-	-	-	-	-	-	-	-	-	-	-	-	-	-	-	-	-	-	-	-
หนองหญ้าไซ	1,327	1,410	1,304	1,431	1,499	1,315	1,330	1,266	1,393	1,468	4,215	4,366	3,961	4,267	4,620	3,205	3,283	3,129	3,063	3,147
อู่ทอง	5,049	3,402	3,027	3,545	462	5,014	3,390	2,940	3,458	450	16,757	11,363	9,761	11,239	1,429	3,342	3,352	3,320	3,250	3,176
รวม	37,647	39,949	40,552	43,313	31,643	37,328	39,575	39,592	42,353	30,890	121,200	129,199	128,760	134,733	98,792	3,247	3,265	3,252	3,181	3,198

ที่มา : สำนักงานเศรษฐกิจการเกษตรที่ 7 (ข้อมูล ณ เมษายน 2562)

ตารางที่ 29 **ปาล์มน้ำมัน** : เนื้อที่ยืนต้น เนื้อที่ให้ผล ผลผลิต และผลผลิตต่อไร่ ระดับอำเภอ ปี 2557-2561

อำเภอ	เนื้อที่ยืนต้น (ไร่)					เนื้อที่ให้ผล (ไร่)					ผลผลิต (ตัน)					ผลผลิตเฉลี่ยต่อไร่ (ก.ก)				
	2557	2558	2559	2560	2561	2557	2558	2559	2560	2561	2557	2558	2559	2560	2561	2557	2558	2559	2560	2561
เมืองสุพรรณบุรี			12	12				12	12				10	14				835	1,135	
ดอนเจดีย์			-	-				-	-				-	-				-	-	
ด่านช้าง			1,646	1,582				493	1,045				540	1,357				1,096	1,299	
เดิมบางนางบวช			109	109				40	59				29	51				735	860	
บางปลาม้า			-	-				-	-				-	-				-	-	
ศรีประจันต์			-	-				-	-				-	-				-	-	
สองพี่น้อง			64	64				64	64				98	112				1,535	1,753	
สามชุก			-	-				-	-				-	-				-	-	
หนองหญ้าไซ			98	98				98	98				146	216				1,494	2,200	
อู่ทอง			172	172				172	172				157	208				911	1,211	
รวม	2,604	2,256	2,101	2,037	2,037	1,147	879	879	1,450	2,037	1,281	959	980	1,958	2,375	1,117	1,091	1,115	1,350	1,116

หมายเหตุ : ปี 2561 เป็นข้อมูลจากการพยากรณ์ (F) ที่มา : สำนักงานเศรษฐกิจการเกษตรที่ 7 (ข้อมูล ณ เมษายน 2562)

ตารางที่ 30 ยางพารา : เนื้อที่ยืนต้น เนื้อที่กรีดยางได้ ผลผลิต และผลผลิตต่อไร่ ระดับอำเภอ ปี 2557-2561

อำเภอ	เนื้อที่ยืนต้น (ไร่)					เนื้อที่กรีดยางได้ (ไร่)					ผลผลิต (ตัน)					ผลผลิตเฉลี่ยต่อไร่ (ก.ก)				
	2557	2558	2559	2560	2561	2557	2558	2559	2560	2561	2557	2558	2559	2560	2561	2557	2558	2559	2560	2561
เมืองสุพรรณบุรี			15	15				5	5				1	1				200	207	
ดอนเจดีย์			213	213				149	168				21	23				141	134	
ด่านช้าง			6,519	6,487				1,112	1,831				163	260				147	142	
เดิมบางนางบวช			332	330				160	254				19	33				119	131	
บางปลาม้า			-	-				-	-				-	-				-	-	
ศรีประจันต์			-	-				-	-				-	-				-	-	
สองพี่น้อง			-	-				-	-				-	-				-	-	
สามชุก			10	10				-	-				-	-				-	-	
หนองหญ้าไซ			26	26				14	14				1	1				71	74	
อู่ทอง			-	-				-	-				-	-				-	-	
รวม	6,146	7,168	7,115	7,081	7,065	1,915	1,440	1,440	2,272	4,391	302	200	205	318	566	158	139	142	140	129

หมายเหตุ : ปี 2561 เป็นข้อมูลจากการพยากรณ์ (F)

ที่มา : สำนักงานเศรษฐกิจการเกษตรที่ 7 (ข้อมูล ณ เมษายน 2562)

3.2.5 ข้อมูลสารสนเทศด้านปศุสัตว์

ข้อมูลการเลี้ยงสัตว์ ปี 2557 - 2561

ตารางที่ 31 ข้อมูลสถิติด้านปศุสัตว์ ปี 2557-2561

ชนิดปศุสัตว์	ปี 2557		ปี 2558		ปี 2559		ปี 2560		ปี 2561	
	จำนวน (ตัว)	เกษตรกร (ครัวเรือน)	จำนวน (ตัว)	เกษตรกร (ครัวเรือน)	จำนวน (ตัว)	เกษตรกร (ครัวเรือน)	จำนวน (ตัว)	เกษตรกร (ครัวเรือน)	จำนวน (ตัว)	เกษตรกร (ครัวเรือน)
โคพื้นเมืองเทศผู้+เทศเมีย	21,740	940	15,568	899	21,740	940	15,568	899	11,896	662
โคพันธุ์และโคลูกผสมเทศผู้+เทศเมีย	73,989	3,327	72,618	3,392	73,989	3,327	72,618	3,392	101,279	3,818
โคขุน	26,190	608	34,651	729	26,190	608	34,651	729	25,742	569
โคนมเทศผู้+เทศเมีย	945	30	928	23	945	30	928	23	1,418	21
กระบือเทศผู้+เทศเมีย	1,965	141	2,495	176	1,965	141	2,495	176	2,594	235
สุกรพื้นเมือง	2,721	149	3,806	160	2,721	149	3,806	160	4,179	214
สุกรพันธุ์(พ่อพันธุ์+แม่พันธุ์+ลูกสุกร)	15,331	610	23,158	524	15,331	610	23,158	524	2,016	690
สุกรขุน	235,906	1,031	288,232	1,006	235,906	1,031	288,232	1,006	249,293	883
แพะเนื้อเทศผู้+เทศเมีย	10,435	223	14,302	275	10,435	223	14,302	275	17,176	502

ชนิดผลิตภัณฑ์	ปี 2557		ปี 2558		ปี 2559		ปี 2560		ปี 2561	
	จำนวน (ตัว)	เกษตรกร (ครัวเรือน)	จำนวน (ตัว)	เกษตรกร (ครัวเรือน)	จำนวน (ตัว)	เกษตรกร (ครัวเรือน)	จำนวน (ตัว)	เกษตรกร (ครัวเรือน)	จำนวน (ตัว)	เกษตรกร (ครัวเรือน)
แพะนมเพศผู้+เพศเมีย	682	13	700	14	682	13	700	14	1136	25
แกะเพศผู้+เพศเมีย	571	15	589	16	571	15	589	16	1421	46
ไก่พื้นเมือง	1,045,223	25,071	1,083,703	25,784	1,045,223	25,071	1,083,703	25,784	872,899	27,099
ไก่เนื้อ	8,598,969	624	9,451,027	338	8,598,969	624	9,451,027	338	11,576,665	297
ไก่ไข่	2,836,450	592	2,902,421	513	2,836,450	592	2,902,421	513	2,842,779	986
ไก่เนื้อพันธุ์	6,021	4	6,001	2	1		157	3	136	4
ไก่ไข่พันธุ์	1	1	51,613	7	39		35	3	30	3
เบ็ดเทศ	38,818	1,645	38,521	1,537	38,924		40,883	1,757	40,794	1,731
เบ็ดเนื้อ	28,542	109	42,127	103	2,242		9,482	110	11,217	122
เบ็ดไข่	808,318	1,011	995,396	1,102	667,266	2,733	1,499,727	1,233	1,715,063	1,459
เบ็ดเนื้อไล่ทุ่ง	77,950	11	5,422	4	13,040		10,016	8	68,763	16
เบ็ดไข่ไล่ทุ่ง	1,096,450	369	1,068,548	343	888,580		1,327,427	329	1,264,652	255
ม้า	66	13	61	7	48		85	17	142	23
ลา	66	2	15	1	15		15	1	31	2
ช้าง									0	0
กวาง	75	3	10	1					0	0

ชนิดปศุสัตว์	ปี 2557		ปี 2558		ปี 2559		ปี 2560		ปี 2561	
	จำนวน (ตัว)	เกษตรกร (ครัวเรือน)	จำนวน (ตัว)	เกษตรกร (ครัวเรือน)	จำนวน (ตัว)	เกษตรกร (ครัวเรือน)	จำนวน (ตัว)	เกษตรกร (ครัวเรือน)	จำนวน (ตัว)	เกษตรกร (ครัวเรือน)
ห่าน	370	66	186	43	144	140	397	85	1,369	163
หมูป่า			11	2	19		25	6	66	10
ไก่วง	8	2	13	2	136		553	13	682	15
นกกระทาพันธุ์ไข่	1,099,000	27	1,120,200	25	1,012,000		1,171,030	24	1,390,180	26
นกกระจอกเทศ	62	2	60	1					63,001	3
นกอีมู	6	2	8	2	3		3	1	3	1
นก/สัตว์ปีกสวยงาม	683	101	1,009	239	359		528	144	1,071	120
รวม	16,027,553	36,742	17,223,414	37,271	16,893,069		35,049	19,699,925	40,330	20,267,693

ที่มา : ข้อมูลจำนวนปศุสัตว์ในประเทศไทย ปี 2557 - 2561

ตารางที่ 32 รายงานจำนวนเกษตรกรผู้เลี้ยงสัตว์และปศุสัตว์ ระดับจังหวัดสุพรรณบุรี ปี 2561

พื้นที่	เกษตรกรผู้เลี้ยง สัตว์รวม (ราย)	โคเนื้อ (ตัว)	โคนม (ตัว)	กระบือ (ตัว)	สุกร (ตัว)	ไก่ (ตัว)	เป็ด (ตัว)	แพะ (ตัว)	แกะ (ตัว)	สัตว์ชนิดอื่นๆ (ตัว)
เมืองสุพรรณบุรี	1,932	5,509	208	102	32,364	1,078,858	314,517	1,130	5	667,155
ดอนเจดีย์	3,461	6,379		149	6,725	893,597	153,858	1,968	73	49
ด่านช้าง	3,796	8,624	43	4	23,133	955,011	3,649	2,542	91	517
เดิมบางนางบวช	2,128	1,916	35	29	6,907	1,581,672	1,002,746	788	99	550,224
บางปลาม้า	3,130	1,430	136	64	6,705	210,120	42,886	784	188	72,444
ศรีประจันต์	2,422	27,818		865	78,525	3,920,338	99,303	766		78,015
สองพี่น้อง	4,561	8,073		354	40,136	2,600,547	870,407	4,115	632	11,626
สามชุก	3,372	12,105		405	33,487	608,780	187,853	1,937	76	67
หนองหญ้าไซ	4,503	58,145	869	224	60,038	2,043,194	362,502	4,018	203	3,116
อู่ทอง	2,453	9,191	201	216	2,992	992,203	12,934	952	39	8
รวม	31,758	139,190	1,493	2,412	291,012	14,884,320	3,050,655	19,000	1,406	1,372,401

ที่มา : ระบบทะเบียนเกษตรกรผู้เลี้ยงสัตว์รายครัวเรือน (ข้อมูล ณ วันที่ 30 กันยายน 2561)

ตารางที่ 33 รายงานจำนวนเกษตรกรผู้เลี้ยงโคเนื้อ และจำนวนโคเนื้อ ระดับจังหวัดสุพรรณบุรี ปี 2561

พื้นที่	เกษตรกรผู้เลี้ยงโคเนื้อรวม (ฟาร์ม)	โคพื้นเมือง (ตัว)				โคพันธุ์+โคลูกผสม (ตัว)				โคขุน (ตัว)	โคเนื้อรวม (ตัว)
		เพศผู้	เพศเมีย		โคพื้นเมือง (รวม)	เพศผู้	เพศเมีย		โคพันธุ์+โคลูกผสม (รวม)		
			แรกเกิดถึงโคสาว	ตั้งท้องแรกขึ้นไป			แรกเกิดถึงโคสาว	ตั้งท้องแรกขึ้นไป			
เมืองสุพรรณบุรี	206	2,215	1,637	1,011	4,863	119	112	73	304	342	5,509
ดอนเจดีย์	186		10	4	14	825	1,422	2,700	4,945	1,420	6,379
ด่านช้าง	265					2,914	1,793	3,342	8,049	575	8,624
เดิมบางนางบวช	100	582	713	572	1,867	1	25	23	49		1,916
บางปลาม้า	184	277	333	193	803	139	217	179	535	92	1,430
ศรีประจันต์	1,082	6	9	9	24	1,889	5,819	6,784	14,492	13,302	27,818
สองพี่น้อง	439	203	186	76	465	1,159	2,900	3,315	7,374	234	8,073
สามชุก	684	9	20	11	40	2,155	2,977	5,153	10,285	1,780	12,105
หนองหญ้าไซ	981	2,161	711	273	3,145	18,984	14,101	14,285	47,370	7,630	58,145
อู่ทอง	579	644	1,104	77	1,845	2,094	1,293	2,956	6,343	1,003	9,191
รวม	4,706	6,117	4,723	2,226	13,066	30,279	30,659	38,810	99,746	26,378	139,190

ที่มา : ระบบทะเบียนเกษตรกรผู้เลี้ยงสัตว์รายครัวเรือน (ข้อมูล ณ วันที่ 30 กันยายน 2561)

ตารางที่ 34 รายงานจำนวนเกษตรกรผู้เลี้ยงโคนม และจำนวนโคนม ระดับจังหวัดสุพรรณบุรี ปี 2561

พื้นที่	เกษตรกรผู้เลี้ยง โคนม รวม (ฟาร์ม)	เพศเมีย (ตัว)				เพศผู้ (ตัว)	น้ำนมที่รีดได้ ณ วันที่สำรวจ	โคนม รวม (ตัว)
		แรกเกิด ถึง 1 ปี	1 ปี ถึง ตั้งท้องแรก	โคกำลัง รีดนม	โคแห้งนม			
เมืองสุพรรณบุรี	3	30	79	58	25	16	679	208
ดอนเจดีย์								
ด่านช้าง	1	8	4	11	8	12	112	43
เดิมบางนางบวช	1	7	10	10	4	4	80	35
บางปลาม้า	4	14	41	62	12	7	560	136
ศรีประจันต์								
สองพี่น้อง	1					1		1
สามชุก								
หนองหญ้าไซ	3	156	210	300	200	3	3,000	869
อู่ทอง	9	34	46	93	7	21	475	201
รวม	22	249	390	534	256	64	4,906	1,493

ที่มา : ระบบทะเบียนเกษตรกรผู้เลี้ยงสัตว์รายครัวเรือน (ข้อมูล ณ วันที่ 30 กันยายน 2561)

ตารางที่ 35 รายงานจำนวนเกษตรกรผู้เลี้ยงกระบือ และจำนวนกระบือ ระดับจังหวัดสุพรรณบุรี ปี 2561

พื้นที่	เกษตรกรผู้เลี้ยงกระบือ รวม (ฟาร์ม)	กระบือพื้นเมือง (ตัว)			กระบือรวม (ตัว)
		เพศผู้	เพศเมีย		
			แรกเกิด ถึงกระบือสาว	ตั้งท้องแรกขึ้นไป	
เมืองสุพรรณบุรี	9	23	44	35	102
ดอนเจดีย์	9	19	47	83	149
ด่านช้าง	3	1	2	1	4
เดิมบางนางบวช	6	7	16	6	29
บางปลาม้า	4	50	6	8	64
ศรีประจันต์	50	123	265	477	865
สองพี่น้อง	21	68	205	81	354
สามชุก	23	76	112	217	405
หนองหญ้าไซ	91	35	141	48	224
อู่ทอง	23	101	57	58	216
รวม	239	503	895	1,014	2,412

ที่มา : ระบบทะเบียนเกษตรกรผู้เลี้ยงสัตว์รายครัวเรือน (ข้อมูล ณ วันที่ 30 กันยายน 2561)

ตารางที่ 36 รายงานจำนวนเกษตรกรผู้เลี้ยงสุกร และจำนวนสุกร ระดับจังหวัดสุพรรณบุรี ปี 2561

พื้นที่	เกษตรกรผู้เลี้ยงสุกร รวม (ฟาร์ม)	สุกรพื้นเมือง	พ่อพันธุ์	แม่พันธุ์	ลูกสุกร	สุกรขุน	สุกรรวม (ตัว)
เมืองสุพรรณบุรี	136	1,148	9	1,030	2,227	27,950	32,364
ดอนเจดีย์	98	53	15	262	447	5,948	6,725
ด่านช้าง	141	119	127	6,353	9,484	7,044	23,133
เดิมบางนางบวช	121	1,550	49	759	358	4,173	6,907
บางปลาม้า	64	2	78	445	681	5,394	6,705
ศรีประจันต์	181	14	21	9,866	171	68,453	78,525
สองพี่น้อง	295	213	520	2,335	7,518	29,486	40,136
สามชุก	68	12	61	1,806	4,549	27,039	33,487
หนองหญ้าไซ	287	1,080	141	4,675	1,089	52,887	60,038
อู่ทอง	76	225	16	1,588	21	1,126	2,992
รวม	1,467	4,416	1,037	29,119	26,545	229,500	291,012

ที่มา : ระบบทะเบียนเกษตรกรผู้เลี้ยงสัตว์รายครัวเรือน (ข้อมูล ณ วันที่ 30 กันยายน 2561)

ตารางที่ 37 รายงานจำนวนเกษตรกรผู้เลี้ยงไก่ และจำนวนไก่ ระดับจังหวัดสุพรรณบุรี ปี 2561

พื้นที่	เกษตรกรผู้เลี้ยงไก่ รวม (ฟาร์ม)	ไก่พื้นเมือง (ตัว)	ไก่เนื้อพันธุ์ (ตัว)	ไก่ไข่พันธุ์ (ตัว)	ไก่เนื้อพันธุ์ (ตัว)	ไก่ไข่พันธุ์ (ตัว)	ไกรวม (ตัว)
เมืองสุพรรณบุรี	1,547	44,717	3,525	975,489	55,007		120
ดอนเจดีย์	3,220	82,689		808,546	2,357		5
ด่านช้าง	3,726	127,292		822,104	5,615		
เดิมบางนางบวช	1,898	67,276		691,700	822,696		
บางปลาม้า	3,052	74,185	21,000	59,059	55,849		2
ศรีประจันต์	1,659	44,411		3,872,197	3,730		
สองพี่น้อง	3,739	99,994	10,126	628,901	1,861,526		
สามชุก	3,160	118,159		488,623	1,998		
หนองหญ้าไซ	3,941	133,254	3,574	1,874,931	31,274	14	58
อู่ทอง	2,047	58,189		931,287	2,727		
รวม	27,989	850,166	38,225	11,152,837	2,842,779	14	185

ที่มา : ระบบทะเบียนเกษตรกรผู้เลี้ยงสัตว์รายครัวเรือน (ข้อมูล ณ วันที่ 30 กันยายน 2561)

ตารางที่ 38 รายงานจำนวนเกษตรกรผู้เลี้ยงเป็ด และจำนวนเป็ด ระดับจังหวัดสุพรรณบุรี ปี 2561

พื้นที่	เกษตรกรผู้เลี้ยงเป็ดรวม (ฟาร์ม)	เป็ดเทศ (ตัว)	เป็ดเนื้อ (ตัว)	เป็ดไข (ตัว)	เป็ดเนื้อไล่ทุ่ง (ตัว)	เป็ดไขไล่ทุ่ง (ตัว)	เป็ดรวม (ตัว)
เมืองสุพรรณบุรี	318	4,078	242	199,022	1,110	110,075	314,517
ดอนเจดีย์	220	2,943	392	39,123		111,400	153,858
ด่านช้าง	125	2,819	800	30			3,649
เดิมบางนางบวช	363	4,765	6,350	548,931	53,500	389,200	1,002,746
บางปลาม้า	296	2,865	59	17,220	2,000	20,742	42,886
รีประจันต์	242	2,898	923	24,822	3,010	67,650	99,303
สองพี่น้อง	545	1,864	686	506,767	7,055	354,035	870,407
สามชุก	786	21,589	136	62,237	2,047	101,844	187,853
หนองหญ้าไซ	349	7,392	719	260,983	84	93,324	362,502
อู่ทอง	222	209	735	11,990			12,934
รวม	3,466	51,422	11,042	1,671,125	68,796	1,248,270	3,050,655

ที่มา : ระบบทะเบียนเกษตรกรผู้เลี้ยงสัตว์รายครัวเรือน (ข้อมูล ณ วันที่ 30 กันยายน 2561)

ตารางที่ 39 รายงานจำนวนเกษตรกรผู้เลี้ยงแพะ และจำนวนแพะ ระดับจังหวัดสุพรรณบุรี ปี 2561

พื้นที่	เกษตรกรผู้เลี้ยงแพะ รวม (ฟาร์ม)	แพะเนื้อ (ตัว)			แพะนม (ตัว)			แพะรวม (ตัว)
		เพศผู้	เพศเมีย	แพะเนื้อรวม	เพศผู้	เพศเมีย	แพะนมรวม	
เมืองสุพรรณบุรี	34	333	797	1,130				1,130
ดอนเจดีย์	38	550	1,418	1,968				1,968
ด่านช้าง	78	770	1,689	2,459	25	58	83	2,542
เดิมบางนางบวช	16	146	519	665	1	122	123	788
บางปลาม้า	15	71	693	764	2	18	20	784
ศรีประจันต์	16	191	575	766				766
สองพี่น้อง	108	302	3,730	4,032	7	76	83	4,115
สามชุก	42	244	1,623	1,867	4	66	70	1,937
หนองหญ้าไซ	109	523	3,033	3,556	36	426	462	4,018
อู่ทอง	30	151	794	945	1	6	7	952
รวม	486	3,281	14,871	18,152	76	772	848	19,000

ที่มา : ระบบทะเบียนเกษตรกรผู้เลี้ยงสัตว์รายครัวเรือน (ข้อมูล ณ วันที่ 30 กันยายน 2561)

ตารางที่ 40 รายงานจำนวนเกษตรกรผู้เลี้ยงแกะ และจำนวนแกะ ระดับจังหวัดสุพรรณบุรี ปี 2561

พื้นที่	เกษตรกรผู้เลี้ยงแกะรวม (ฟาร์ม)	แกะเพศผู้ (ตัว)	แกะเพศเมีย (ตัว)	แกะรวม (ตัว)
เมืองสุพรรณบุรี	1	1	4	5
ดอนเจดีย์				
ด่านช้าง	4	27	64	91
เดิมบางนางบวช	3	24	49	73
บางปลาม้า	2	11	88	99
ศรีประจันต์	7	12	176	188
สองพี่น้อง	11	36	596	632
สามชุก	2	17	59	76
หนองหญ้าไซ	2	2	37	39
อู่ทอง	8	21	182	203
รวม	40	151	1,255	1,406

ที่มา : ระบบทะเบียนเกษตรกรผู้เลี้ยงสัตว์รายครัวเรือน (ข้อมูล ณ วันที่ 30 กันยายน 2561)

ตารางที่ 41 รายงานเกษตรกรรายย่อยผู้เลี้ยงสัตว์อื่นๆ ระดับจังหวัดสุพรรณบุรี ปี 2561

พื้นที่	เกษตรกรรายย่อย (ฟาร์ม)	ลา (ตัว)	ล่อ (ตัว)	ข้าง (ตัว)	ม้า (ตัว)	ห่าน (ตัว)	ไก่วง (ตัว)	นกกระทาพันธุ์เนื้อ (ตัว)	นกกระทาพันธุ์ไข่ (ตัว)	นกกระจอกเทศ	นกอู๋	กวาง	อูฐ	หมูป่า	นก/ สัตว์ปีกสวยงาม	สัตว์ปีกอื่นๆ
เมืองสุพรรณบุรี	36	16			1	104	630	15,000	651,180						205	19
ดอนเจดีย์	5				1	48										
ด่านช้าง	3					517										
เดิมบางนางบวช	33					86	18		550,000						72	48
บางปลาม้า	68	15				138	3		72,000		3			11	114	160
ศรีประจันต์	4					15		68,000	10,000							
สองพี่น้อง	78				41	191	20	1						16	363	174
สามชุก	6					29								38		
หนองหญ้าไซ	141				80	189	11		2,530						247	59
อู่ทอง	2					8										
รวม	376	31			123	1,325	682	83,001	1,285,710		3			65	1,001	460

ที่มา : ระบบทะเบียนเกษตรกรผู้เลี้ยงสัตว์รายครัวเรือน (ข้อมูล ณ วันที่ 30 กันยายน 2561)

ตารางที่ 42 จำนวนฟาร์มมาตรฐานจังหวัดสุพรรณบุรี

อำเภอ	จำนวนฟาร์มเลี้ยงสัตว์ที่ได้รับการตรวจรับรองมาตรฐานฟาร์ม															
	ไก่เนื้อ	จำนวนสัตว์	สุกร	จำนวนสัตว์	โคเนื้อ	จำนวนสัตว์	เปิดพันธุ์	จำนวนสัตว์	ไก่ไข่	จำนวนสัตว์	โคนม	จำนวนสัตว์	ไก่พันธุ์	จำนวนสัตว์	นกกระทา	จำนวนสัตว์
เมืองสุพรรณบุรี	23	984,924	10	11,155							1	163			2	300,000
เดิมบางนางบวช	12	904,040	4	4,850	2	5,516										
บางปลาม้า	95	826,593						2	291,220							
ศรีประจันต์	6	189,008	3	6,700				1	13,705							
สองพี่น้อง	26	748,075	6	12,207	1	40			2	62,000				2	104,450	
สามชุก	8	1,427,692	6	43,830												
อุทอง	46	2,892,987	28	72,705							1	722				
ดอนเจดีย์	72	3,763,866	84	94,870									1	150,000		
ด่านช้าง	36	553,714	7	13,943	1	57	1	240								
หนองหญ้าไซ	13	1,075,048	18	22,603												
รวม	337	13,365,947	166	282,863	4	5,613	1	240	5	366,925	2	885	1	150,000	4	404,450

ที่มา : ระบบทะเบียนเกษตรกรผู้เลี้ยงสัตว์รายครัวเรือน (ข้อมูล ณ วันที่ 12 มิถุนายน 2562)

ตารางที่ 43 รายละเอียดมาตรฐานโรงฆ่าสัตว์จังหวัดสุพรรณบุรี พ.ศ. 2560

ลำดับ ที่	ชื่อโรงฆ่าที่ได้รับใบอนุญาต	ที่ตั้ง			
		เลขที่	หมู่	ตำบล	อำเภอ
1	โรงฆ่าสุกรแม่เหล็กพุทธทรัพย์	5/1	2	สระแก้ว	เมือง
2	โรงฆ่าสุกรวัดศรีเฉลิมเขต	56	6	ดอนมะนาว	สองพี่น้อง
3	โรงฆ่าโค - กระบือ บ้านดอนสุโข	104	5	สระพังลาน	อู่ทอง
4	โรงฆ่าสุกรดอนตำลิ่ง	219	4	บ่อสุพรรณ	สองพี่น้อง
5	โรงฆ่าสุกรกฤษณะ	354	4	บ่อสุพรรณ	สองพี่น้อง
6	โรงฆ่าสุกรวังยาว	20	7	วังยาว	ด่านช้าง
7	โรงฆ่าโค - กระบือ หนองบัวแดง	160	2	สนามคลี	เมืองสุพรรณบุรี
8	โรงฆ่าสุกรเจ็ยหมูอินเตอร์	39	6	ดอนก่ายาน	เมืองสุพรรณบุรี
9	โรงฆ่าสัตว์เทศบาลเมืองสุพรรณบุรี	76/1 ถ.พันศรโยธา		รั้วใหญ่	เมืองสุพรรณบุรี
10	บริษัท เอฟแอนด์เอฟ ฟู้ด จำกัด	61	3	บ่อสุพรรณ	สองพี่น้อง
11	บริษัท บีพีพร จำกัด	44	10	เขาพระ	เดิมบางนางบวช
12	โรงฆ่าสุกรเทศบาลตำบลหนองหญ้าไซ	ถ.เทศบาล 10	2	หนองหญ้าไซ	หนองหญ้าไซ
13	โรงฆ่าสัตว์เทศบาลเมืองสองพี่น้อง	5 ถ.ราชบุรีบำรุง		สองพี่น้อง	สองพี่น้อง
14	โรงฆ่าสัตว์เทศบาลตำบลด่านช้าง	-	5	หนองมะค่าโมง	ด่านช้าง
15	โรงฆ่าสัตว์เทศบาลตำบลเขาพระ	-	5	เขาพระ	เดิมบางนางบวช
16	โรงฆ่าสัตว์เทศบาลตำบลนางบวช	-	4	นางบวช	เดิมบางนางบวช
17	โรงฆ่าโค - กระบือ ดีดีฮาลาล ฟู้ดส์	779	5	ดอนเจดีย์	ดอนเจดีย์
18	โรงฆ่าโค - กระบือ บังชาฮาลาล ฟู้ดส์	33/2	4	สระกระโจม	ดอนเจดีย์
19	โรงฆ่าโค - กระบือ อัสลามฮาลาล ฟู้ดส์	34/7	4	ย่านยาว	สามชุก
20	โรงฆ่าสัตว์ปีก วรานิษฐ์	177/2	9	ดอนก่ายาน	เมืองสุพรรณบุรี
21	บริษัท พรีเมี่ยมบริฟ จำกัด (เทศบาลต.หนองหญ้าไซ)	ถ.เทศบาล 10	2	หนองหญ้าไซ	หนองหญ้าไซ
22	โรงฆ่าไก่เนื้อ เสริมสิน ฟาร์ม	121	5	ไผ่กองดิน	บางปลาม้า
23	โรงฆ่าสัตว์ปีก วงศ์เดือน	784	12	หนองมะค่าโมง	ด่านช้าง
24	โรงฆ่าสุกรทรัพย์ประทุม	57/4	4	หนองสะเดา	สามชุก
25	โรงฆ่าสุกรบ้านยางขาติม	227/1	2	บ้านกร่าง	ศรีประจันต์
26	โรงฆ่าสัตว์ปีกวันเพ็ญ	74/1	7	ทัพหลวง	หนองหญ้าไซ

ที่มา : สำนักงานปศุสัตว์จังหวัดสุพรรณบุรี (ข้อมูล ณ มิถุนายน 2561)

ตารางที่ 44 จำนวนฟาร์มปลอดสารเร่งเนื้อแดงจังหวัดสุพรรณบุรี

อำเภอ	จำนวนฟาร์มรวมโครงการ				ใบรับรองปลอดสาร			
	สุกร	จำนวน สัตว์	โคเนื้อ	จำนวน สัตว์	สุกร	จำนวน สัตว์	โคเนื้อ	จำนวน สัตว์
เมือง สุพรรณบุรี	51	48,400	1	100	34	40,400	-	-
เดิมบางนาง บวช	17	4,075	4	5,030	5	3,500	4	5,030
บางปลาม้า	9	3,940	-	-	3	2,350	-	-
ศรีประจันต์	12	9,081	-	-	6	7,030	-	-
สองพี่น้อง	23	31,545	-	-	22	31,345	-	-
สามชุก	13	36,930	30	701	7	28,300	3	32
อู่ทอง	37	99,210	51	3,450	25	57,220	6	1,015
ดอนเจดีย์	145	147,704	91	5,099	106	119,706	28	2,998
ด่านช้าง	20	13,954	10	328	10	13,144	10	328
หนองหญ้าไซ	22	28,680	6	105	9	10,500	6	105
รวม	349	423,519	193	14,813	227	313,495	57	9,508

ที่มา : สำนักงานปศุสัตว์จังหวัดสุพรรณบุรี (ข้อมูล ณ มิถุนายน 2561)

ตารางที่ 45 จำนวนผู้ประกอบการโครงการปศุสัตว์โอเคจังหวัดสุพรรณบุรี

ที่	สถานที่	อำเภอ
1	เบทาโกร ซ็อบ	เมือง ฯ
2	ร้าน ท็อปส์ มาร์เก็ต สาขาสุพรรณบุรีพลาซ่า	เมือง ฯ
3	ร้าน สยามแมคโคร จำกัด (มหาชน) สาขาสุพรรณบุรี	เมือง ฯ
4	ร้าน บิ๊กซี ซูเปอร์เซ็นเตอร์ สาขาสุพรรณบุรี	เมือง ฯ
5	ร้าน เทสโก้ โลตัส สาขาบางปลาม้า สุพรรณบุรี	เมือง ฯ
6	ร้าน เทสโก้ โลตัส สาขาสุพรรณบุรี	เมือง ฯ
7	ร้าน ซีพี เฟรชมาร์ท สาขาหมื่นหาญ	เมือง ฯ
8	ร้าน เทสโก้ โลตัส สาขาไผ่ขวาง สุพรรณบุรี	เมือง ฯ

ที่	สถานที่	อำเภอ
9	ร้าน เทสโก้ โลตัส สาขาเอสโซ่-อุททอง สุพรรณบุรี	อุททอง
10	ร้าน ซีพี เฟรชมาร์ท สาขาอุททอง	อุททอง
11	ร้าน เทสโก้ โลตัส สาขาสามชุก สุพรรณบุรี	สามชุก
12	ร้าน เทสโก้ โลตัส สาขาสองพี่น้อง สุพรรณบุรี	สองพี่น้อง
13	ร้าน เทสโก้ โลตัส สาขาเดิมบางนางบวช สุพรรณบุรี	เดิมบางนางบวช
14	ร้าน ซีพี เฟรชมาร์ท สาขาด่านช้าง	ด่านช้าง
15	ร้าน เทสโก้ โลตัส สาขาดอนเจดีย์ สุพรรณบุรี	ดอนเจดีย์
16	ร้าน หมูสด สะอาด สาขา สระเตย	หนองหญ้าไซ
17	ร้าน หมูสด สะอาด สาขา จันทรเพ็ญ	ศรีประจันต์
18	ร้าน หมูสด สะอาด สาขา ดอนตาล	อุททอง
19	ร้าน หมูสด สะอาด สาขา เจ็ดยิม	อุททอง
20	ร้าน หมูสด สะอาด สาขา ชูโยธา	เดิมบางนางบวช
21	ร้าน หมูสด สะอาด สาขา หนองกระทุ่ม	สามชุก
22	ร้าน หมูสด สะอาด สาขา แจ้จุน	ดอนเจดีย์
23	ร้าน หมูสด สะอาด สาขา ป่าสุนันท์	หนองหญ้าไซ
24	ร้าน เจ้เกี้ย หมูสด	เมือง
25	ร้าน หมูสด สะอาด สาขา แก้วตา เสียงกล้าเลิศ	อุททอง
26	ร้าน หมูสด สะอาด สาขา ขวัญเรือน สุขทวี	สามชุก
27	ร้าน หมูสด สะอาด สาขา สมทรง เชียงทอง	อุททอง
28	ร้าน ซีพี เฟรชมาร์ท สาขาสามชุก	สามชุก
29	ร้าน ซีพี เฟรชมาร์ท สาขาเดิมบางนางบวช	เดิมบางนางบวช
30	ร้าน หมูสด สะอาด สาขา นิภาภรณ์	สองพี่น้อง
31	ร้าน หมูสด สะอาด สาขา คุณลูน	เมือง
32	ร้าน หมูสด สะอาด สาขา ร้านอำพร	อุททอง
33	ร้าน หมูสด สะอาด สาขา บ้านดอน	อุททอง
34	ร้าน หมูสด สะอาด สาขา ตลาดสดเทศบาลอุททอง	อุททอง
35	ร้าน แอปเปิ้ล ฟาร์ม	เมือง ฯ

ที่มา : สำนักงานปศุสัตว์จังหวัดสุพรรณบุรี (ข้อมูล ณ มิถุนายน 2561)

ตารางที่ 46 โรงผลิตภัณฑนมจังหวัดสุพรรณบุรี

ที่	ชื่อสถานที่	เลขที่	หมู่	ตำบล	อำเภอ
1	สหกรณ์การเกษตรเมืองสุพรรณบุรี	21/2	5	สระแก้ว	เมืองสุพรรณบุรี
2	หจก.กลุ่มผู้เลี้ยงโคนมหนองหญ้าไซ	565	13	หนองหญ้าไซ	หนองหญ้าไซ

ที่มา : สำนักงานปศุสัตว์จังหวัดสุพรรณบุรี (ข้อมูล ณ มิถุนายน 2561)

GMP ศูนย์รวบรวมไข่ 1 แห่ง

- บริษัท ชัยพรสหฟาร์ม จำกัด อ.บางปลาม้า

ตารางที่ 47 โรงงานผลิตอาหารสัตว์จังหวัดสุพรรณบุรี

อำเภอ	จำนวน
เมืองสุพรรณบุรี	1
เดิมบางนางบวช	-
บางปลาม้า	-
ศรีประจันต์	2
สองพี่น้อง	5
สามชุก	-
อู่ทอง	1
ดอนเจดีย์	1
ด่านช้าง	-
หนองหญ้าไซ	-
รวม	10

ตารางที่ 48 ร้านขายอาหารสัตว์จังหวัดสุพรรณบุรี

อำเภอ	จำนวน
เมืองสุพรรณบุรี	48
เดิมบางนางบวช	16
บางปลาม้า	15
ศรีประจันต์	9
สองพี่น้อง	29
สามชุก	12
อู่ทอง	18
ดอนเจดีย์	21
ด่านช้าง	19
หนองหญ้าไซ	10
CJ	27
Lotus	8
7-ELEVEN	88
รวม	320

ที่มา : สำนักงานปศุสัตว์จังหวัดสุพรรณบุรี (ข้อมูล ณ มิถุนายน 2561)

3.2.6 ข้อมูลสารสนเทศด้านประมง

ข้อมูลการเลี้ยงสัตว์น้ำ ปี 2557-2561

ตารางที่ 49 ข้อมูลชนิดสัตว์น้ำของจังหวัดสุพรรณบุรี ปี 2557-2561

ชนิดสัตว์น้ำ	ปี 2557			ปี 2558			ปี 2559			ปี 2560			ปี 2561		
	จำนวน ฟาร์ม	พื้นที่ (ไร่)	ผลผลิต (ก.ก.)	จำนวน ฟาร์ม	พื้นที่ (ไร่)	ผลผลิต (ก.ก.)	จำนวน ฟาร์ม	พื้นที่ (ไร่)	ผลผลิต (ก.ก.)	จำนวน ฟาร์ม	พื้นที่ (ไร่)	ผลผลิต (ก.ก.)	จำนวน ฟาร์ม	พื้นที่ (ไร่)	ผลผลิต (ก.ก.)
กุ้งก้ามกราม	786	7,891	1,972,700	686	7,980	1,995,063	721	8,767	2,191,750	950	6,904	1,725,890			
กุ้งขาว	826	9,344	22,426,222	981	10,801	27,542,550	992	11,524	29,386,200	1,023	11,976	30,538,163			
ปลาช่อน	32	277	887,200	26	203	648,180	30	240	768,000	31	289	923,380			
ปลานิล	3,999	21,753	10,223,766	3,447	18,545	8,716,253	3,478	18,900	8,883,000	3,672	20,459	9,615,743			
ปลาดุก	600	1,554	2,874,900	511	1,289	2,384,551	547	1,476	2,730,508	571	1,566	2,896,848			
ปลาสร้อย	283	882	458,587	219	706	367,080	222	731	380,120	283	1,232	640,689			
ปลาแรด	116	160	560,831	96	136	477,488	96	136	477,470	93	140	488,863			
ปลาหัวทิม	155	372	1,300,559	119	135	470,981	121	173	603,995	106	387	1,353,595			
ปลาตะเพียน ขาว	193	413	103,344	176	387	96,793	189	475	118,668	274	923	230,828			
ปลาสร้อย	8	35	3,701	7	23	2,389	9	58	6,090	12	167	17,514			
ปลายี่สกเทศ	41	134	86,938	34	145	94,088	41	180	116,838	88	627	407,550			
ปลากุรายน	33	118	170,375	32	102	147,538	34	138	199,549	40	142	205,900			
กบ	41	18	65,226	41	28	100,905	37	47	170,172	43	29	105,521			
ตะพาบน้ำ	40	145	253,399	33	147	257,459	33	147	257,443	33	150	262,245			
จระเข้	19	4	-	24	5	5,395 (ตัว)	28	82	6,807 (ตัว)	30	9	-			
รวม	7,172	43,100	40,500,825	6,432	40,632	43,301,315	6,578	43,073	46,289,801	7,249	44,998	49,412,730			

ที่มา : สำนักงานประมงจังหวัดสุพรรณบุรี (ข้อมูล ณ เมษายน 2561)

ตารางที่ 50 ฐานข้อมูลฟาร์มเลี้ยงสัตว์น้ำ-ผลผลิตสัตว์น้ำ-มูลค่าสัตว์น้ำ จังหวัดสุพรรณบุรี ปี 2560

สัตว์น้ำ		1. กุ้งขาว/กุ้งขาว+ก้ามกราม				2. กุ้งก้ามกราม			
ที่	อำเภอ	จำนวน (ฟาร์ม)	เนื้อที่ เลี้ยงรวม (ไร่)	ผลผลิต (กก./ปี)	มูลค่า (บาท)	จำนวน (ฟาร์ม)	เนื้อที่ เลี้ยงรวม (ไร่)	ผลผลิต (กก./ปี)	มูลค่า (บาท)
1	เมืองสุพรรณบุรี	15	273	696,150	83,538,000	35	199	49,625	8,932,500
2	ดอนเจดีย์	146	1,426	3,635,025	436,203,000	-	-	-	-
3	ด่านช้าง	-	-	-	-	-	-	-	-
4	เดิมบางนางบวช	3	98	249,900	29,988,000	1	4	1,000	180,000
5	บางปลาม้า	247	3,134	7,992,338	959,080,500	525	3,781	945,313	170,156,250
6	ศรีประจันต์	16	145	369,750	44,370,000	1	10	2,500	450,000
7	สองพี่น้อง	483	5,430	13,847,138	1,661,656,500	379	2,760	690,063	124,211,250
8	สามชุก	8	82	209,100	25,092,000	3	96	23,890	4,300,200
9	หนองหญ้าไซ	-	-	-	-	-	-	-	-
10	อู่ทอง	105	1,388	3,538,763	424,651,500	6	54	13,500	2,430,000
รวม		1,023	11,976	30,538,163	3,664,579,500	950	6,904	1,725,890	310,660,200

สัตว์น้ำ		3. ปลานิล				4. ปลาตูก			
ที่	อำเภอ	จำนวน (ฟาร์ม)	เนื้อที่ เลี้ยงรวม (ไร่)	ผลผลิต (กก./ปี)	มูลค่า (บาท)	จำนวน (ฟาร์ม)	เนื้อที่ เลี้ยงรวม (ไร่)	ผลผลิต (กก./ปี)	มูลค่า (บาท)
1	เมืองสุพรรณบุรี	๘๓๙	๒,๑๓๒	๑,๐๐๑,๘๑๐	๔๕,๐๘๑,๔๓๗	๑๙๒	๕๖๕	๑,๐๔๕,๗๑๓	๓๘,๖๙๑,๓๖๓
2	ดอนเจดีย์	๒๐๔	๔๑๔	๑๙๔,๔๗๗	๘,๗๕๑,๔๔๗	๔๐	๒๗	๔๙,๒๕๖	๑,๘๒๒,๔๘๑
3	ด่านช้าง	๕๓	๓๗	๑๗,๑๕๕	๗๗๑,๙๗๕	๗	๕.๓	๙,๗๑๓	๓๕๙,๓๖๓
4	เดิมบางนางบวช	๑,๒๓๙	๙,๘๓๘	๔,๖๒๓,๗๑๙	๒๐๘,๐๖๗,๓๕๕	๑๕๔	๔๙๙	๙๒๒,๗๒๕	๓๔,๑๔๐,๘๐๗
5	บางปลาหมอ	๘๓	๘๑	๓๘,๒๑๑	๑,๗๑๙,๔๙๕	๑๗	๓๗	๖๘,๙๑๓	๒,๕๔๙,๗๖๓
6	ศรีประจันต์	๒๔	๔๐	๑๘,๙๒๒	๘๕๑,๔๙๙	๒	๑	๑,๙๔๓	๗๑,๘๗๓
7	สองพี่น้อง	๖๗๙	๖,๖๕๒	๓,๑๒๖,๕๘๑	๑๔๐,๖๙๖,๑๔๕	๖๓	๒๕๔	๔๖๙,๔๓๘	๑๗,๓๖๙,๑๘๘
8	สามชุก	๑๕๕	๙๘	๔๕,๙๓๘	๒,๐๖๗,๒๐๑	๒๔	๒๕	๔๖,๕๖๒	๑,๗๒๒,๘๐๔
9	หนองหญ้าไซ	๓๗๒	๑,๑๔๒	๕๓๖,๗๑๑	๒๔,๑๕๑,๙๗๘	๖๒	๑๓๙	๒๕๗,๖๑๓	๙,๕๓๑,๖๖๓
10	อู่ทอง	๒๔	๒๖	๑๒,๒๒๐	๕๔๙,๙๐๐	๑๐	๑๔	๒๔,๙๗๕	๙๒๔,๐๗๕
รวม		๓,๖๗๒	๒๐,๔๕๙	๙,๖๑๕,๗๔๓	๔๓๒,๗๐๘,๔๓๒	๕๗๑	๑,๕๖๖	๒,๘๙๖,๘๔๘	๑๐๗,๑๘๓,๓๗๗

สัตว์น้ำ		5. ปลาช่อน				6. ปลาสวาย			
ที่	อำเภอ	จำนวน (ฟาร์ม)	เนื้อที่ เลี้ยงรวม (ไร่)	ผลผลิต (กก./ปี)	มูลค่า (บาท)	จำนวน (ฟาร์ม)	เนื้อที่ เลี้ยงรวม (ไร่)	ผลผลิต (กก./ปี)	มูลค่า (บาท)
1	เมืองสุพรรณบุรี	๗	๘๔	๒๖๘,๘๐๐	๒๒,๘๔๘,๐๐๐	๑๐๙	๓๙๔	๒๐๔,๘๘๐	๕,๗๓๖,๖๔๐
2	ดอนเจดีย์	๒	๒	๗,๒๐๐	๖๑๒,๐๐๐	๑๗	๑๖๒	๘๔,๐๑๖	๒,๓๕๒,๔๕๙
3	ด่านช้าง	๒	๑	๔,๐๐๐	๓๔๐,๐๐๐	๑	๔	๒,๐๘๐	๕๘,๒๔๐
4	เดิมบางนางบวช	๑	๓๓	๑๐๕,๖๐๐	๘,๙๗๖,๐๐๐	๖๓	๓๘๐	๑๙๗,๓๔๐	๕,๕๒๕,๕๒๐
5	บางปลาหมอ	-	-	-	-	๑๑	๙	๔,๘๑๐	๑๓๔,๖๘๐
6	ศรีประจันต์	-	-	-	-	๓	๑๑	๕,๔๖๐	๑๕๒,๘๘๐
7	สองพี่น้อง	๑๐	๑๑๔	๓๖๓,๒๐๐	๓๐,๘๗๒,๐๐๐	๑๕	๗๘	๔๐,๕๖๐	๑,๑๓๕,๖๘๐
8	สามชุก	๔	๑๔	๔๓,๓๘๐	๓,๖๘๗,๓๑๔	๓๒	๒๖	๑๓,๔๐๓	๓๗๕,๒๘๔
9	หนองหญ้าไซ	๕	๔๑	๑๓๑,๒๐๐	๑๑,๑๕๒,๐๐๐	๓๒	๑๗๐	๘๘,๑๔๐	๒,๔๖๗,๙๒๐
10	อู่ทอง	-	-	-	-	-	-	-	-

รวม		๓๑	๒๘๙	๙๒๓,๓๘๐	๗๘,๔๘๗,๓๑๔	๒๘๓	๑,๒๓๒	๖๔๐,๖๘๙	๑๗,๙๓๙,๓๐๓
สัตว์น้ำ		7.ปลาตะเพียนขาว				8.ปลายี่สกเทศ			
ที่	อำเภอ	จำนวน (ฟาร์ม)	เนื้อที่ เลี้ยงรวม (ไร่)	ผลผลิต (กก./ปี)	มูลค่า (บาท)	จำนวน (ฟาร์ม)	เนื้อที่ เลี้ยงรวม (ไร่)	ผลผลิต (กก./ปี)	มูลค่า (บาท)
1	เมืองสุพรรณบุรี	๗๖	๑๖๖	๔๑,๕๖๓	๑,๖๖๒,๕๐๐	๒๖	๑๑๘	๗๖,๗๐๐	๒,๓๐๑,๐๐๐
2	ดอนเจดีย์	๒๐	๒๔	๖,๐๙๔	๒๔๓,๗๕๐	๑	๒	๑,๓๐๐	๓๙,๐๐๐
3	ด่านช้าง	๖	๔	๑,๐๐๐	๔๐,๐๐๐	-	-	-	-
4	เดิมบางนางบวช	๔๙	๓๔๕	๘๖,๒๕๐	๓,๔๕๐,๐๐๐	๒๙	๒๔๙	๑๖๑,๕๒๕	๔,๘๔๕,๗๕๐
5	บางปลาม้า	๒๖	๒๓	๕,๗๓๘	๒๒๙,๕๐๐	๔	๕	๒,๙๒๕	๘๗,๗๕๐
6	ศรีประจันต์	๑๑	๑๙	๔,๗๕๐	๑๙๐,๐๐๐	-	-	-	-
7	สองพี่น้อง	๓๔	๒๕๙	๖๔,๘๒๕	๒,๕๙๓,๐๐๐	๒๑	๒๑๔	๑๓๙,๑๐๐	๔,๑๗๓,๐๐๐
8	สามชุก	๒๑	๒๖	๖,๕๐๐	๒๖๐,๐๐๐	-	-	-	-
9	หนองหญ้าไซ	๒๕	๕๓	๑๓,๑๗๒	๕๒๖,๘๗๕	๗	๔๐	๒๖,๐๐๐	๗๘๐,๐๐๐
10	อู่ทอง	๖	๔	๙๓๘	๓๗,๕๐๐	-	-	-	-
รวม		๒๗๔	๙๒๓	๒๓๐,๘๒๘	๙,๒๓๓,๑๒๕	๘๘	๖๒๗	๔๐๗,๕๕๐	๑๒,๒๒๖,๕๐๐

สัตว์น้ำ		9.ปลาทับทิม				10.ปลาสลิต			
ที่	อำเภอ	จำนวน (ฟาร์ม)	เนื้อที่ เลี้ยงรวม (ไร่)	ผลผลิต (กก./ปี)	มูลค่า (บาท)	จำนวน (ฟาร์ม)	เนื้อที่ เลี้ยงรวม (ไร่)	ผลผลิต (กก./ปี)	มูลค่า (บาท)
1	เมืองสุพรรณบุรี	๓๐	๔๓	๑๔๙,๖๒๕	๑๑,๙๗๐,๐๐๐	๓	๗๗	๘,๐๘๕	๒๘๒,๙๗๕
2	ดอนเจดีย์	๙	๔	๑๓,๕๖๓	๑,๐๘๕,๐๐๐	-	-	-	-
3	ด่านช้าง	๑	๒	๗,๐๐๐	๕๖๐,๐๐๐	-	-	-	-
4	เดิมบางนางบวช	๑๒	๔๔	๑๕๔,๐๐๐	๑๒,๓๒๐,๐๐๐	๒	๗	๖๘๓	๒๓,๘๘๘
5	บางปลาม้า	๑๒	๑๔	๔๘,๑๒๕	๓,๘๕๐,๐๐๐	๑	๑	๕๓	๑,๘๓๘
6	ศรีประจันต์	๑๑	๙	๓๐,๖๒๕	๒,๔๕๐,๐๐๐	-	-	-	-
7	สองพี่น้อง	๗	๖๗	๒๓๒,๗๕๐	๑๘,๖๒๐,๐๐๐	๓	๘๐	๘,๔๓๒	๒๙๕,๑๐๓
8	สามชุก	๒๑	๒๐๒	๗๐๕,๖๕๘	๕๖,๔๕๒,๖๒๐	๒	๑	๑๓๑	๔,๕๙๔
9	หนองหญ้าไซ	๓	๔	๑๒,๒๕๐	๙๘๐,๐๐๐	๑	๑	๑๓๑	๔,๕๙๔
10	อู่ทอง	-	-	-	-	-	-	-	-
รวม		๑๐๖	๓๘๗	๑,๓๕๓,๕๙๕	๑๐๘,๒๘๗,๖๒๐	๑๒	๑๖๗	๑๗,๕๑๔	๖๑๒,๙๙๐

สัตว์น้ำ		11.ปลาแรด				12.ปลากลาย			
ที่	อำเภอ	จำนวน (ฟาร์ม)	เนื้อที่ เลี้ยงรวม (ไร่)	ผลผลิต (กก./ปี)	มูลค่า (บาท)	จำนวน (ฟาร์ม)	เนื้อที่ เลี้ยงรวม (ไร่)	ผลผลิต (กก./ปี)	มูลค่า (บาท)
1	เมืองสุพรรณบุรี	๔๙	๘๖	๓๐๑,๘๗๕	๑๘,๑๑๒,๕๐๐	๑	๕.๐	๗,๒๕๐	๕๔๓,๗๕๐
2	ดอนเจดีย์	๑๒	๗	๒๓,๖๒๕	๑,๔๑๗,๕๐๐	๑	๒.๐	๒,๙๐๐	๒๑๗,๕๐๐
3	ด่านช้าง	-	-	-	-	-	-	-	-
4	เดิมบางนางบวช	๖	๑๔	๔๘,๑๒๕	๒,๘๘๗,๕๐๐	๙	๑๔.๐	๒๐,๓๐๐	๑,๕๒๒,๕๐๐
5	บางปลาม้า	๑๔	๙	๓๐,๖๒๕	๑,๘๓๗,๕๐๐	๗	๓๕.๓	๕๑,๑๑๓	๓,๘๓๓,๔๓๘
6	ศรีประจันต์	-	-	-	-	๑	๒.๐	๒,๙๐๐	๒๑๗,๕๐๐
7	สองพี่น้อง	๕	๑๐	๓๕,๐๐๐	๒,๑๐๐,๐๐๐	๒๐	๗๙.๘	๑๑๕,๖๓๘	๘,๖๗๒,๘๑๓
8	สามชุก	๔	๘	๒๘,๖๑๓	๑,๗๑๖,๗๕๐	-	-	-	-
9	หนองหญ้าไซ	๓	๖	๒๑,๐๐๐	๑,๒๖๐,๐๐๐	๑	๔.๐	๕,๘๐๐	๔๓๕,๐๐๐
10	อู่ทอง	-	-	-	-	-	-	-	-
รวม		๙๓	๑๔๐	๔๘๘,๘๖๓	๒๙,๓๓๑,๗๕๐	๔๐	๑๔๒	๒๐๕,๙๐๐	๑๕,๔๔๒,๕๐๐

สัตว์น้ำ		13.กบ				14.ตะพาบน้ำ			
ที่	อำเภอ	จำนวน (ฟาร์ม)	เนื้อที่ เลี้ยงรวม (ไร่)	ผลผลิต (กก./ปี)	มูลค่า (บาท)	จำนวน (ฟาร์ม)	เนื้อที่ เลี้ยงรวม (ไร่)	ผลผลิต (กก./ปี)	มูลค่า (บาท)
1	เมืองสุพรรณบุรี	๑๔	๕	๑๙,๗๔๖	๙๘๗,๓๐๐	๔	๑๗	๒๙,๗๕๐	๓,๕๗๐,๐๐๐
2	ดอนเจดีย์	๕	๒	๘,๓๘๘	๔๑๙,๔๐๐	๓	๔	๖,๗๓๘	๘๐๘,๕๐๐
3	ด่านช้าง	-	-	-	-	-	-	-	-
4	เดิมบางนางบวช	๗	๓	๙,๗๔๗	๔๘๗,๓๕๐	๑	๑	๑,๗๕๐	๒๑๐,๐๐๐
5	บางปลาม้า	๔	๑๔	๔๙,๔๙๓	๒,๔๗๔,๖๔๐	๑	๕.๐๐	๘,๗๕๐	๑,๐๕๐,๐๐๐
6	ศรีประจันต์	๙	๔	๑๕,๓๐๐	๗๖๕,๐๐๐	-	-	-	-
7	สองพี่น้อง	-	-	-	-	-	-	-	-
8	สามชุก	๑	๐.๐๑	๓๖	๑,๘๐๐	๒๐	๙๗	๑๖๘,๙๑๖	๒๐,๒๖๙,๘๙๓
9	หนองหญ้าไซ	๒	๑	๒,๓๖๒	๑๑๘,๐๘๐	-	-	-	-
10	อู่ทอง	๑	๐.๑	๔๕๐	๒๒,๕๐๐	๔	๒๖	๔๖,๓๔๒	๕,๕๖๑,๐๕๒
รวม		๔๓	๒๙	๑๐๕,๕๒๑	๕,๒๗๖,๐๗๐	๓๓	๑๕๐	๒๖๒,๒๔๕	๓๑,๔๖๙,๔๔๕

สัตว์น้ำ		15.จระเข้				รวมทั้งจังหวัด			
ที่	อำเภอ	จำนวน (ฟาร์ม)	เนื้อที่ เลี้ยงรวม (ไร่)	ผลผลิต (กก./ปี)	มูลค่า (บาท)	จำนวน (ฟาร์ม)	เนื้อที่ เลี้ยงรวม (ไร่)	ผลผลิต (กก./ปี)	มูลค่า (บาท)
1	เมืองสุพรรณบุรี	๖	๒.๙	๘๑๔	๑,๖๒๘	๑,๔๐๖	๔,๑๖๗	๓,๙๐๑,๕๗๑	๒๔๔,๒๕๗,๙๖๔
2	ดอนเจดีย์	๓	๐.๔	๑๘๐	๔๖๔	๓๒๑	๗๕๒	๖๔๘,๔๕๖	๔๗,๙๓๗,๐๓๗
3	ด่านช้าง	๓	๑.๒	๓๐๐	๖๙๘	๗๓	๕๔	๔๐,๙๔๘	๒,๑๒๙,๕๗๘
4	เดิมบางนางบวช	๓	๑.๑	๘๗๐	๒,๔๓๘	๒,๓๔๗	๑๘,๓๔๑	๑๕,๒๖๙,๔๑๓	๑,๔๑๑,๖๙๓,๔๑๙
5	บางปลาม้า	๔	๐.๕	๑๗๐	๑,๔๕๒	๒๐๑	๓๘๘	๖๘๑,๐๐๔	๖๒,๕๘๘,๖๐๓
6	ศรีประจันต์	๓	๐.๖	๙๘๔	๒,๔๕๗	๒๑๐	๑,๕๑๒	๓,๗๑๔,๙๒๕	๔๔๐,๙๐๑,๗๕๒
7	สองพี่น้อง	๔	๑.๑	๑,๑๘๘	๒,๔๐๓	๑,๗๒๓	๑๕,๙๙๙	๑๙,๑๓๒,๗๒๓	๒,๐๑๒,๓๙๔,๖๗๘
8	สามชุก	๑	๐.๓	๖๐	๖๕	๒๙๖	๖๗๔	๑,๒๙๒,๑๒๗	๑๑๕,๙๕๐,๔๖๐
9	หนองหญ้าไซ	๑	๐.๓	-	๑๒๖	๖๒๕	๓,๐๔๒	๔,๖๔๖,๖๔๐	๔๗๘,๔๘๙,๖๐๙
10	อู่ทอง	๒	๐.๕	๗๙	๒๒๙	๔๗	๗๐	๘๔,๙๒๕	๗,๐๙๕,๐๒๗
รวม		๓๐	๘.๘	๔,๖๔๕	๑๑,๙๖๐	๗,๒๔๙	๔๔,๙๙๘	๔๙,๔๑๒,๗๓๐	๔,๘๒๓,๔๓๘,๑๒๖

หมายเหตุ : ข้อมูลรวมทั้งจังหวัด **ยังไม่รวม**ผลผลิตจระเข้

ที่มา : สำนักงานประมงจังหวัดสุพรรณบุรี (ข้อมูล ณ เมษายน 2561)

3.2.7 ต้นทุนการผลิตสินค้าเกษตรชนิดต่างๆ

ตารางที่ 51 แสดงต้นทุนการผลิต ภาคกลาง

หน่วย : บาท/ไร่

รายการ	จำนวนปี ปี 2560/61	จำนวนปรั้ง 2560	ข้าวโพดเลี้ยงสัตว์ รวมรุ่น 2560/61	มัน สำปะหลัง 2561	สับปะรด 2560/61	อ้อย โรงงาน 2560
1. ต้นทุนผันแปร	3,703.2	4,055.52	3,622.34	5,578.87	14,999.48	N/A
2. ต้นทุนคงที่	944.9	1,090.08	863.34	1,027.97	1,137.87	N/A
3. ต้นทุนรวมต่อไร่	4,648.1	5,145.6	4,485.68	6,606.84	16,136.35	N/A
4. ต้นทุนรวมต่อกิโลกรัม	7.59	7.53	6.01	1.9	3.74	N/A
5. ผลตอบแทนสุทธิต่อไร่	264.42	167.46	408.08	723.3	5,237.75	N/A
6. ผลตอบแทนสุทธิต่อก.ก.	0.43	0.25	0.55	0.21	1.21	N/A

ที่มา : สำนักงานเศรษฐกิจการเกษตรที่ 7 (ข้อมูล ณ เมษายน 2562)

เมื่อพิจารณาต้นทุนการผลิตต่อไร่ พบว่า จำนวนปี ปี 2560/61 = 4,648.1 บาท/ไร่ จำนวนปรั้ง ปี 2560 = 5,145.6 บาท/ไร่ ข้าวโพดเลี้ยงสัตว์ ปี 2560/61 = 4,485.68 บาท/ไร่ มันสำปะหลัง ปี 2561 = 6,606.84 บาท/ไร่ สับปะรด ปี 2560/61 = 16,136.35 บาท/ไร่

เมื่อพิจารณาผลตอบแทนสุทธิต่อไร่ พบว่า จำนวนปี ปี 2560/61 กำไร 264.42 บาท/ไร่ จำนวนปรั้ง ปี 2560 กำไร 167.46 บาท/ไร่ ข้าวโพดเลี้ยงสัตว์ ปี 2560/61 กำไร 408.08 บาท/ไร่ มันสำปะหลัง ปี 2561 กำไร 723.3 บาท/ไร่ สับปะรด ปี 2560/61 กำไร 5,237.75 บาท/ไร่

3.2.8 องค์กรเกษตรกร สถาบันเกษตรกร

ตารางที่ 52 จำนวนและสมาชิกสถาบันเกษตรกรจังหวัดสุพรรณบุรี ปี 2561

อำเภอ	กลุ่มเกษตรกร ¹		กลุ่มแม่บ้านเกษตรกร ²		กลุ่มยุวเกษตรกร ³		กลุ่มวิสาหกิจชุมชน ⁴	
	กลุ่ม	สมาชิก (ราย)	กลุ่ม	สมาชิก (ราย)	กลุ่ม	สมาชิก (ราย)	กลุ่ม	สมาชิก (ราย)
เมืองสุพรรณบุรี	3	237	11	246	4	80	46	782
ดอนเจดีย์	5	268	5	74	2	76	18	493
ด่านช้าง	2	136	9	160	5	158	50	848
เดิมบางนางบวช	4	223	7	162	2	52	42	921
บางปลาม้า	1	102	13	186	9	200	34	676
ศรีประจันต์	1	40	7	83	1	15	28	490
สองพี่น้อง	2	252	11	128	3	80	66	831
สามชุก	6	370	6	104	3	80	59	776
หนองหญ้าไซ	3	208	8	156	5	96	50	891
อู่ทอง	2	147	11	189	5	50	106	1,788
รวม	29	1,983	88	1,488	39	887	499	8,496

¹ ที่มา : สำนักงานสหกรณ์จังหวัด (ข้อมูล ณ เมษายน 2562)

^{2, 3, 4} ที่มา : สำนักงานเกษตรจังหวัดสุพรรณบุรี (ข้อมูล ณ เมษายน 2562)

ตารางที่ 53 จำนวนและสมาชิกสหกรณ์ จังหวัดสุพรรณบุรี ปี 2561

อำเภอ	ประเภทสหกรณ์ (ราย)							รวม
	การเกษตร	ประมง	นิคม	ออมทรัพย์	ร้านค้า	บริการ	เครดิต ยูเนียน	
เมืองสุพรรณบุรี	5,270	-	-	13,351	-	1,683	-	20,304
ดอนเจดีย์	3,556	-	-	-	-	645	-	4,201
ด่านช้าง	2,343	-	2,345	-	-	-	-	4,688
เดิมบางนางบวช	2,754	-	-	-	323	2,387	1,883	7,347
บางปลาม้า	4,709	313	-	-	-	232	42	5,296
ศรีประจันต์	50,460	234	-	382	-	1,396	-	52,472
สองพี่น้อง	4,055	-	-	585	-	1,272	301	6,213
สามชุก	4,596	-	-	-	-	965	-	5,561
หนองหญ้าไซ	1,613	-	-	-	-	1,356	-	2,969
อู่ทอง	4,845	-	-	-	-	324	-	5,169
รวม	84,201	547	2,345	14,318	323	10,260	2,226	114,220

ที่มา : สำนักงานสหกรณ์จังหวัดสุพรรณบุรี (ข้อมูล ณ เดือนเมษายน 2561)

ตารางที่ 54 สหกรณ์ จำแนกประเภทสหกรณ์ รายอำเภอ ปี 2561

อำเภอ	รวม	สหกรณ์ภาคการเกษตร			รวม			
		เกษตร	ประมง	นิคม	ออม ทรัพย์	สหกรณ์ เครดิตยูเนียน	ร้านค้า	บริการ
เมืองสุพรรณบุรี	21	7	1		5			8
ดอนเจดีย์	4	1						3
ด่านช้าง	4	2		2				
เดิมบางนางบวช	8	2				2	1	3
บางปลาม้า	9	4	2			1		2
ศรีประจันต์	13	4	1		1			7
สองพี่น้อง	11	6			1	2		2
สามชุก	9	2						7
หนองหญ้าไซ	7	2						5
อู่ทอง	10	7						3
รวม	96	37	4	2	7	5	1	40

ที่มา : สำนักงานสหกรณ์จังหวัดสุพรรณบุรี (ข้อมูล ณ เดือนเมษายน 2561)

3.2.9 แหล่ง/ศูนย์เรียนรู้และบริการด้านการเกษตร

ตารางที่ 55 จำนวน แหล่ง/ศูนย์เรียนรู้และบริการด้านการเกษตร จังหวัดสุพรรณบุรี ปี 2561

อำเภอ	ศพก.	ศบกต.	ศูนย์ ปราชญ์	ศูนย์เรียนรู้เศรษฐกิจพอเพียง				ศูนย์ เรียนรู้การ สหกรณ์	ศูนย์ถ่ายทอด เทคโนโลยี ด้านการพัฒนาที่ดิน
				กษ.	ปศุสัตว์	ปฏิรูป	อื่นๆ		
เมืองสุพรรณบุรี	1	19	1					3	
ดอนเจดีย์	1	5					1	2	
ด่านช้าง	1	7		1		2		3	
เดิมบางนางบวช	1	14					1	4	
บางปลาม้า	1	14						3	
ศรีประจันต์	1	9					1	3	
สองพี่น้อง	1	14						3	
สามชุก	1	7					1	3	
หนองหญ้าไซ	1	6	1			1	1	3	
อู่ทอง	1	13	1	1	1			5	
รวม	10	108	3	2	1	3	6	32	

ที่มา : หน่วยงานสังกัดกระทรวงเกษตรและสหกรณ์ จังหวัดสุพรรณบุรี

- ศูนย์เรียนรู้การเพิ่มประสิทธิภาพการผลิตสินค้าเกษตร (ศพก.)

ตารางที่ 56 รายชื่อศูนย์เรียนรู้การเพิ่มประสิทธิภาพการผลิตสินค้าเกษตร (ศพก.) จังหวัดสุพรรณบุรี

ที่	อำเภอ	หมู่	ตำบล	ชนิดพืช	เจ้าของศูนย์ฯ
1	เมืองสุพรรณบุรี	4	สวนแตง	ข้าว	นายสวัสดิ์ ชีพนุรัตน์
2	บางปลาม้า	1	มะขามล้ม	ข้าว	นายศักดิ์ศิลป์ วงษ์พันธ์
3	สองพี่น้อง	5	ศรีสำราญ	ข้าว	นายสมหวัง ใจเอื้อย
4	อู่ทอง	5	จรเข้สามพัน	ข้าว	นายปัญญา ไคร์ครวญ
5	เดิมบางนางบวช	11	เดิมบาง	ข้าว	นางสาวสวณีย์ โพธิ์รัง
6	สามชุก	3	กระเสียว	ข้าว	นายอำนาจ นุ่มจันทร์
7	ศรีประจันต์	4	บางงาม	ข้าว	นายอนุสรณ์ สุพรรณโรจน์
8	ดอนเจดีย์	6	ดอนเจดีย์	ข้าว	นายสุริยา ศรีโพธิ์ทอง
9	หนองหญ้าไซ	1	หนองราชวัตร	ข้าว	นายสุภรณ์ สังข์วรรณะ
10	ด่านช้าง	11	หนองมะค่าโมง	อ้อย	นายสุรศักดิ์ ธีญญเจริญ

3.2.10 ฐานข้อมูลระบบส่งเสริมเกษตรแบบแปลงใหญ่

ตารางที่ 57 ข้อมูลระบบส่งเสริมเกษตรแบบแปลงใหญ่ จังหวัดสุพรรณบุรี ปี 2559-2562

ลำดับ ที่	ประเภท แปลงใหญ่	ชื่อแปลง	สินค้า หลัก	พื้นที่ที่แปลง			ประธานแปลง
				หมู่	อำเภอ	ตำบล	
1	ปี2559	แปลงใหญ่ต้นแบบ (ข้าว) ตำบลมะขามล้ม อำเภอบางปลาม้า จังหวัดสุพรรณบุรี	ข้าว	7	บางปลาม้า	มะขามล้ม	นายศักดิ์ศิลป์ วงษ์พันธุ์
2	ปี2559	แปลงใหญ่ทั่วไป (ข้าว) ตำบลหนองโพธิ์ อำเภอ หนองหญ้าไซ จังหวัด สุพรรณบุรี	ข้าว	4	หนอง หญ้าไซ	หนองโพธิ์	นาย ฤทธิ์ ภูมิ่ง
3	ปี2559	แปลงใหญ่ทั่วไป (ข้าว) ตำบลบ้านช้าง ตำบลบางตาเถร อำเภอ สองพี่น้อง จังหวัด สุพรรณบุรี	ข้าว	4	สองพี่น้อง	บ้านช้าง	นายวิเศษ หมอยาคี
4	ปี2559	แปลงใหญ่ทั่วไป (ข้าว) ตำบลไร่รถ อำเภอดอนเจดีย์ จังหวัดสุพรรณบุรี	ข้าว	10	ดอนเจดีย์	ไร่รถ	นายสวัสดิ์ พันธุ์มาตร
5	ปี2559	แปลงใหญ่ทั่วไป (ข้าว) ตำบลดอนเจดีย์ อำเภอ ดอนเจดีย์ จังหวัด สุพรรณบุรี	ข้าว	1	ดอนเจดีย์	ดอนเจดีย์	นายกำพล ทองโสภา
6	ปี2559	แปลงใหญ่ทั่วไป (ข้าว) ตำบลบางงาม ตำบลบ้านกร่าง อำเภอศรีประจันต์ จังหวัดสุพรรณบุรี	ข้าว	4	ศรีประจันต์	บางงาม	นายณัฐวุฒิ ส่งเสริม
7	ปี2559	แปลงใหญ่ทั่วไป (ข้าว) ตำบลสวนแตง อำเภอเมืองสุพรรณบุรี จังหวัดสุพรรณบุรี	ข้าว	4	เมือง สุพรรณบุรี	สวนแตง	นายพิชิต เกียรติสมพร
8	ปี2559	แปลงใหญ่เกษตร สมัยใหม่ (ข้าว) ตำบลเดิมบาง อำเภอเดิมบางนางบวช จังหวัดสุพรรณบุรี	ข้าว	11	เดิมบาง นางบวช	เดิมบาง	นายถาวร คำแฝง
9	ปี2559	แปลงใหญ่ทั่วไป (ข้าว) ตำบลหนองผักนาก อำเภอสามชุก จังหวัดสุพรรณบุรี	ข้าว	2	สามชุก	หนองผัก นาก	นายนิมิต สว่างศรี
10	ปี2559	แปลงใหญ่ทั่วไป (ข้าว) ตำบลบ้านดอน อำเภออู่ทอง จังหวัดสุพรรณบุรี	ข้าว	6	อู่ทอง	บ้านดอน	นายสีบพงษ์ ออเพชร

ลำดับ ที่	ประเภท แปลงใหญ่	ชื่อแปลง	สินค้า หลัก	พื้นที่ตั้งแปลง			ประธานแปลง
				หมู่	อำเภอ	ตำบล	
15	ปี2560	แปลงใหญ่ทั่วไป (ข้าวเหนียว) กลุ่มข้าวเหนียวสหกรณ์ การเกษตรสามชุก ตำบลบ้านสระ อำเภอสามชุก จังหวัดสุพรรณบุรี	ข้าว (ข้าว เหนียว)	2	สามชุก	บ้านสระ	นายวิเชียร อินทร์สว่าง
16	ปี2560	แปลงใหญ่ทั่วไป (ข้าวเหนียว) กลุ่มสมาชิกสหกรณ์ ตำบลศรีประจันต์ ตำบลศรีประจันต์ อำเภอศรีประจันต์ จังหวัดสุพรรณบุรี	ข้าว (ข้าว เหนียว)	4	ศรีประจันต์	ศรีประจันต์	นายประสาร เพชรมอญ
18	ปี2560	แปลงใหญ่ทั่วไป (ข้าว) กลุ่มนาแปลงใหญ่ สหกรณ์การเกษตรดอน เจดีย์ จำกัด ตำบลดอนเจดีย์ อำเภอดอนเจดีย์ จังหวัดสุพรรณบุรี	ข้าว	5	ดอนเจดีย์	ดอนเจดีย์	นายประสงค์ ศรีชมภู
19	ปี2560	แปลงใหญ่ทั่วไป (ข้าว) กลุ่มรวมคนรวมพลัง สร้างความยั่งยืน ตำบลยางนอน อำเภอเดิมบางนางบวช จังหวัดสุพรรณบุรี	ข้าว	2	เดิมบาง นางบวช	ยางนอน	นายพิชิต กาฬภักดี
20	ปี2560	แปลงใหญ่ทั่วไป (ข้าว) บ้านชีธารามตำบลไร่รถ ตำบลไร่รถ อำเภอดอนเจดีย์ จังหวัดสุพรรณบุรี	ข้าว	1	ดอนเจดีย์	ไร่รถ	นางอุไทย ศูนย์ศรี
21	ปี2560	แปลงใหญ่ทั่วไป (ข้าว) วิสาหกิจชุมชนกลุ่มร่วม ใจพัฒนาบ้านสวนแตง ตำบลสวนแตง อำเภอเมืองสุพรรณบุรี จังหวัดสุพรรณบุรี	ข้าว	5	เมือง สุพรรณบุรี	สวนแตง	นายมานะ รอดเชียงลำ
22	ปี2560	แปลงใหญ่ทั่วไป (ข้าว) เกษตรกรบ้านหนองบัว ตำบลตลิ่งชัน อำเภอเมืองสุพรรณบุรี จังหวัดสุพรรณบุรี	ข้าว	7	เมือง สุพรรณบุรี	ตลิ่งชัน	นายวัชรินทร์ เกิดเอี่ยม
23	ปี2560	แปลงใหญ่ทั่วไป (ข้าว) กลุ่มผู้ใช้น้ำบ้านห้วยหมาก ตำบลโพธิ์พระยา	ข้าว	2	เมือง สุพรรณบุรี	โพธิ์พระยา	นายอำเภอ ไพล นิลน้ำคำ

ลำดับ ที่	ประเภท แปลงใหญ่	ชื่อแปลง	สินค้า หลัก	พื้นที่ตั้งแปลง			ประธานแปลง
				หมู่	อำเภอ	ตำบล	
		อำเภอเมืองสุพรรณบุรี จังหวัดสุพรรณบุรี					
24	ปี2560	แปลงใหญ่ทั่วไป (ข้าว) เกษตรกรรวมใจพัฒนา ตำบลบ้านโพธิ์ อำเภอเมืองสุพรรณบุรี จังหวัดสุพรรณบุรี	ข้าว	1	เมือง สุพรรณบุรี	บ้านโพธิ์	นายเฉลิม นิ่มนวล
26	ปี2560	แปลงใหญ่ทั่วไป (ข้าว) กลุ่มนาแปลงใหญ่บ้าน หนองกระโดนมน ตำบลหนองโพธิ์ อำเภอหนองหญ้าไซ จังหวัดสุพรรณบุรี	ข้าว	2	หนอง หญ้าไซ	หนองโพธิ์	นางवासนา แสงสว่าง
27	ปี2560	แปลงใหญ่ทั่วไป (ข้าว) เกษตรกรนาแปลงใหญ่ หัวเขา 1 ตำบลหัวเขา อำเภอเดิมบางนางบวช จังหวัดสุพรรณบุรี	ข้าว	7	เดิมบาง นางบวช	หัวเขา	นายเฉลิม จันทร์ลอย
28	ปี2560	แปลงใหญ่ทั่วไป (ข้าว) เกษตรกรนาแปลงใหญ่ หัวเขา2 ตำบลหัวเขา อำเภอเดิมบางนางบวช จังหวัดสุพรรณบุรี	ข้าว	5	เดิมบาง นางบวช	หัวเขา	นายสำเนียง ปลีทอง
30	ปี2560	แปลงใหญ่ทั่วไป (ข้าว) กลุ่มเกษตรกรทำนา ตำบลหนองราชวัตร ตำบลหนองราชวัตร อำเภอหนองหญ้าไซ จังหวัดสุพรรณบุรี	ข้าว	8	หนอง หญ้าไซ	หนอง ราชวัตร	นายฝ้าย สุทะปัญญา
31	ปี2560	แปลงใหญ่ทั่วไป (ข้าว) กลุ่มวิสาหกิจชุมชน ส่งเสริมการเกษตรแบบ แปลงใหญ่ตำบลบ้านกร่าง อำเภอศรีประจันต์ จังหวัดสุพรรณบุรี	ข้าว	2	ศรีประจันต์	บ้านกร่าง	นายคัชพงศ์ ชูชื่น
35	ปี2561	แปลงใหญ่ข้าว หมู่ 1 ตำบลกฤษณา อำเภอบางปลาม้า จังหวัดสุพรรณบุรี	ข้าว	1	บางปลาม้า	กฤษณา	นายยงยุทธ ภูระหงษ์
36	ปี2561	แปลงใหญ่ข้าว หมู่ 8 ตำบลบางใหญ่ อำเภอบางปลาม้า จังหวัดสุพรรณบุรี	ข้าว	8	บางปลาม้า	บางใหญ่	นายทรงวุฒิ นิยมทอง

ลำดับ ที่	ประเภท แปลงใหญ่	ชื่อแปลง	สินค้า หลัก	พื้นที่ตั้งแปลง			ประธานแปลง
				หมู่	อำเภอ	ตำบล	
37	ปี2561	แปลงใหญ่ข้าว หมู่ 7 ตำบลตะค่า อำเภอบางปลาม้า จังหวัดสุพรรณบุรี	ข้าว	7	บางปลาม้า	ตะค่า	นายมนตรี ศรีสังข์งาม
38	ปี2561	แปลงใหญ่ข้าว หมู่ 9 ตำบลโคกคราม อำเภอบางปลาม้า จังหวัดสุพรรณบุรี	ข้าว	9	บางปลาม้า	โคกคราม	นายสมใจ อภิเดช
39	ปี2561	แปลงใหญ่ข้าว หมู่ 4 ตำบลวัดดาว อำเภอบางปลาม้า จังหวัดสุพรรณบุรี	ข้าว	4	บางปลาม้า	วัดดาว	นายสมจิตร ทัพบิมขาว
40	ปี2561	แปลงใหญ่ข้าว หมู่ 2 ตำบลสาละ อำเภอบางปลาม้า จังหวัดสุพรรณบุรี	ข้าว	2	บางปลาม้า	สาละ	-
44	ปี2562	นาแปลงใหญ่ตำบล หนองสาหร่าย	ข้าว	10	ดอนเจดีย์	หนอง สาหร่าย	นายบุญศรี มณีวงษ์
45	ปี2562	เกษตรกรแปลงใหญ่บ้าน สะแกกลาย ตำบลดอนมะเกลือ	ข้าว	11	อู่ทอง	ดอน มะเกลือ	นายอำนาจ เข็มใจหาญ
46	ปี2562	นาแปลงใหญ่ตำบล ปากน้ำ	ข้าว	6	เดิมบาง นางบวช	ปากน้ำ	นายวิเชียร พันธุ์คงดี
47	ปี2562	นาแปลงใหญ่ตำบล ป่าสะแก	ข้าว	2	เดิมบาง นางบวช	ป่าสะแก	นายวิรัช ทองไพวรรณ
48	ปี2562	เกษตรกรผู้ปลูกอ้อย แปลงใหญ่หนองอีตอก โมเดล	อ้อย โรงงาน	7	เดิมบาง นางบวช	หัวนา	นายเทพฤทธิ์ ตี๋ยง
49	ปี2562	นาแปลงใหญ่ข้าวตำบล เขาพระ	ข้าว	1	เดิมบาง นางบวช	เขาพระ	นายวิสุทธิสาร แต่งทอง
50	ปี2562	ศูนย์ข้าวชุมชนบ้านโนน หอ	ข้าว	6	อู่ทอง	ดอนคา	นายสมาน ปลัดม้า
51	ปี2562	แปลงใหญ่ตำบลหนอง ไธสง	ข้าว	11	อู่ทอง	หนองไธสง	นายพูนพิพัฒน์โรจน์บุญถึง
52	ปี2562	นาแปลงใหญ่ตำบลจอ เข้สามพัน	ข้าว	6	อู่ทอง	จรเข้สามพัน	นายกำจัด ช่างเขียว
53	ปี2562	นาแปลงใหญ่ตำบลสระ ยายโสม	ข้าว	4	อู่ทอง	สระยายโสม	นายสุนทร เลี่ยมใจดี
54	ปี2562	เกษตรกรตำบลบ้านช้าง	ข้าว	12	อู่ทอง	บ้านช้าง	นายประสิทธิ์ ศรีบุญเพ็ง
55	ปี2562	แปลงใหญ่ข้าวครบวงจร ตำบลเจดีย์ - กระจัน	ข้าว	7	อู่ทอง	เจดีย์	นายชัชวาลย์ จันทน์ฉาย
56	ปี2562	แปลงใหญ่นางบวช	ข้าว	10	เดิมบาง นางบวช	นางบวช	นายมงคล ใจบริสุทธิ์

ที่มา สำนักงานเกษตรจังหวัดสุพรรณบุรี (ข้อมูล ณ มกราคม 2562)

3.2.11 อาสาสมัครด้านการเกษตร

ตารางที่ 58 ข้อมูลอาสาสมัครเกษตรของจังหวัดสุพรรณบุรี

อำเภอ	จำนวน เกษตรกร	เกษตร หมู่บ้าน	หมอดิน อาสา	ประมง อาสา	ปศุสัตว์ อาสา	ครูบัญชี อาสา	อาสาสมัคร ชลประทาน	อาสา ปฏิรูป	อาสาสมัคร สหกรณ์	อาสาสมัคร ฝนหลวง	เศรษฐกิจ อาสา	หมายเหตุ
ดอนเจดีย์	140	50	48	3	25	9	12	2	4	5	1	159
ด่านช้าง	184	93	84	3	7	6	2	10	4	5	2	216
เดิมบางนางบวช	274	121	113	3	28	7	30		3	8	1	314
บางปลาม้า	263	127	123	4	15	6	13		3	4	1	296
เมืองสุพรรณบุรี	249	124	122	3	7	9	15		6	11	1	298
ศรีประจันต์	153	64	68	3	9	9	7		5	5	1	171
สองพี่น้อง	290	143	104	4	11	6	26	4	3	5	2	308
สามชุก	175	68	64	3	23	10	23		2	7	1	201
หนองหญ้าไซ	157	66	69		5	10	19	5	3	3		180
อู่ทอง	379	155	159	4	48	9	25		7	7	1	415
จังหวัดอื่น	1						1					1
รวมทั้งสิ้น	2,265	1,011	954	30	178	81	173	21	40	60	11	2,559

หมายเหตุ : เกษตรกร 1 รายเป็นอาสาสมัครเกษตรหลายด้าน

ที่มา : หน่วยงานสังกัดกระทรวงเกษตรและสหกรณ์ จังหวัดสุพรรณบุรี

3.2.12 ข้อมูลด้านชลประทาน

ข้อมูลสถานการณ์ด้านการชลประทาน/การพัฒนาแหล่งน้ำ

1. โครงการชลประทานขนาดใหญ่ ประเทศไทยได้เริ่มมีแผนพัฒนาแหล่งน้ำในจังหวัดสุพรรณบุรี ตั้งแต่รัชสมัยพระบาทสมเด็จพระมงกุฎเกล้าเจ้าอยู่หัว (รัชกาลที่ 6) สมัยนั้นกรมชลประทานได้รับการแต่งตั้งเป็นกรมท่อน้ำ โดยการก่อสร้างประตูระบายน้ำโพธิ์พระยา ที่ตำบลโพธิ์พระยา อำเภอเมืองสุพรรณบุรี จังหวัดสุพรรณบุรี ในปี พ.ศ. 2464 และเป็นโครงการชลประทานแห่งแรกของแม่น้ำสุพรรณบุรีหรือเป็นลำดับที่ 3 ของประเทศไทย โดยมีวัตถุประสงค์เพื่อรับน้ำเข้าคลองส่งน้ำจากเขื่อนเจ้าพระยา ซึ่งสร้างเสร็จในปีพ.ศ. 2509 อัดท่อน้ำเข้าคลองส่งน้ำสายใหญ่ทั้ง 2 ฝั่ง สามารถช่วยเหลือพื้นที่นาได้ประมาณ 344,177 ไร่ และสร้างคันกันน้ำเหนือประตูระบายน้ำโพธิ์พระยาป้องกันน้ำท่วมได้อีก 6,515 ไร่ ต่อมาได้มีการก่อสร้างโครงการชลประทานในลักษณะเดียวกันอีกหลายโครงการ เช่นโครงการประตูระบายน้ำสามชุก ในปีพ.ศ. 2478 โครงการประตูน้ำพระยาบวรลือ และโครงการประตูน้ำเจ้าเจ็ด-บางยี่หน ในปีพ.ศ. 2482 ฯลฯ โครงการชลประทานดังกล่าวมีลักษณะเป็นโครงการชลประทานขนาดใหญ่ กล่าวคือเป็นงานก่อสร้างโครงการอ่างเก็บน้ำที่มีปริมาณน้ำเก็บกักมากกว่า 100 ล้านลบ.ม. หรือมีพื้นที่ผิวน้ำมากกว่า 15 ตร.กม.หรือมีพื้นที่ชลประทานมากกว่า 80,000 ไร่ ปัจจุบันงานก่อสร้างโครงการชลประทานขนาดใหญ่อาจมีผลกระทบต่อสิ่งแวดล้อม วัฒนธรรม อาชีพ ความปลอดภัย วิถีชีวิต หรืออาจก่อให้เกิดความเสียหายแก่ชุมชนหรือสังคมได้ จึงจำเป็นต้องผ่านการศึกษาผลกระทบต่อสิ่งแวดล้อม และผ่านความเห็นชอบต่อคณะกรรมการสิ่งแวดล้อมแห่งชาติด้วย เพื่อให้สอดคล้องกับรัฐธรรมนูญฉบับปัจจุบันและกฎหมายสิ่งแวดล้อมฉบับล่าสุด ที่บัญญัติให้ประชาชนมีส่วนร่วมมากขึ้น จึงต้องผ่าน “ประชาพิจารณ์” อีกด้วย จังหวัดสุพรรณบุรีมีโครงการชลประทานขนาดใหญ่รวมทั้งสิ้น 13 โครงการ เป็นโครงการส่งน้ำและบำรุงรักษา ประเภทอ่างเก็บน้ำแห่งเดียว คือโครงการส่งน้ำและบำรุงรักษากระเสียว หรือเขื่อนกระเสียว นอกนั้นเป็นโครงการชลประทานประเภทเก็บกักน้ำ ทด และส่งน้ำ อยู่ในเขตสำนักชลประทานที่ 12 จำนวน 8 โครงการ ในเขตสำนักชลประทานที่ 13 จำนวน 3 โครงการ ในเขตสำนักชลประทานที่ 11 จำนวน 2 โครงการ ดังตารางแสดงโครงการชลประทานขนาดใหญ่ ขนาดกลางและขนาดเล็กในจังหวัดสุพรรณบุรี



2. โครงการชลประทานขนาดกลาง เป็นงานก่อสร้างอาคารชลประทานประเภทต่างๆ อาทิ เขื่อนเก็บกักน้ำ เขื่อนทดน้ำ ฝาย โรงสูบน้ำระบบชลประทาน ฯลฯ รวมทั้งงานก่อสร้างทางลำเลียงผลผลิตและงานแปรสภาพลำน้ำ เป็นโครงการชลประทานที่มีขนาดเล็กกว่าโครงการชลประทานใหญ่ หากเป็นงานก่อสร้างอ่างเก็บน้ำที่มีปริมาณน้ำเก็บกักน้อยกว่า 100 ล้านลบ.ม. หรือมีพื้นที่ผิวน้ำน้อยกว่า 15 ตร.กม. หรือมีพื้นที่ชลประทานน้อยกว่า 80,000 ไร่ กรณีงานก่อสร้างโครงการอยู่ในพื้นที่ป่าสงวนแห่งชาติหรือพื้นที่ป่าอนุรักษ์ จะต้องศึกษาผลกระทบต่อสิ่งแวดล้อม โดยผ่านความเห็นชอบจากคณะกรรมการสิ่งแวดล้อมแห่งชาติอีกด้วย

จังหวัดสุพรรณบุรี เริ่มมีงานก่อสร้างโครงการชลประทานขนาดกลางขึ้นในปี พ.ศ. 2526 คือโครงการอ่างเก็บน้ำท่าเตื่อ ตำบลห้วยขมิ้น อำเภอด่านช้าง จังหวัดสุพรรณบุรี

3. โครงการชลประทานขนาดเล็ก โครงการชลประทานขนาดเล็ก เป็นโครงการหนึ่งตามแผนพัฒนาแหล่งน้ำขนาดเล็ก ที่กรมชลประทานได้เริ่มดำเนินการก่อสร้างมาตั้งแต่ปีงบประมาณ 2520 โดยมีวัตถุประสงค์เพื่อจัดหาแหล่งน้ำให้ราษฎร ในพื้นที่ชนบทมีน้ำใช้เพียงพอต่อการดำรงชีพขั้นพื้นฐานในฤดูแล้ง กล่าวคือให้ราษฎรมีน้ำเพียงพอสำหรับอุปโภค-บริโภค การเลี้ยงสัตว์ การปลูกพืชผักสวนครัว การเลี้ยงปลาในหมู่บ้าน และเสริมการทำนาหรือปลูกพืชได้อย่างน้อย 1 ครั้งต่อปี การดำเนินการก่อสร้างโครงการชลประทานขนาดเล็กในปัจจุบัน ต้องผ่านขั้นตอนการพิจารณาจากคณะกรรมการพัฒนาชนบทและกระจายความเจริญไปสู่ภูมิภาค (กชช.ภ.หรือ กชช.เดิม) แล้วจะต้องให้สอดคล้องกับแผนพัฒนาจังหวัดประจำปีที่ได้ผ่านความเห็นชอบจากคณะกรรมการพัฒนาจังหวัด (กพจ.)ด้วย นอกจากนี้ยังต้องคำนึงหลักเกณฑ์ทั่วไปของโครงการ คือ เป็นโครงการที่มีสภาพภูมิประเทศเหมาะสมทางเทคนิคตามประเภทของโครงการที่เสนอขอให้สร้าง ราษฎรบริเวณพื้นที่ได้รับประโยชน์จากโครงการ จะต้องมีความพร้อมในการจัดตั้งกลุ่มผู้ใช้น้ำ มีการวางแผนการใช้น้ำและจัดตั้งกองทุนพัฒนาแหล่งน้ำภายหลังก่อสร้างโครงการแล้วเสร็จ และเป็นโครงการที่ไม่มีปัญหาเรื่องที่ดิน ลักษณะของโครงการชลประทานขนาดเล็กมีหลายประเภท ได้แก่ อ่างเก็บน้ำพร้อมอาคารประกอบ ฝายทดน้ำ ปรับปรุงลำน้ำธรรมชาติ คลองส่งน้ำ ระบบส่งน้ำ ระบายน้ำออกจากที่ลุ่ม ป้องกันน้ำท่วมพื้นที่เพาะปลูก ป้องกันน้ำเค็มและปรับปรุงพื้นที่ชายทะเลเพื่อการเพาะปลูก ซ่อมแซม ปรับปรุงโครงการและชุดลอกหนองบึงธรรมชาติ ฯลฯ กรมชลประทานเริ่มก่อสร้างโครงการชลประทานขนาดเล็กในเขตจังหวัดสุพรรณบุรี ในปีงบประมาณ 2524 ปัจจุบันมีโครงการชลประทานขนาดเล็กที่สร้างเสร็จแล้วถึงสิ้นปีงบประมาณ 2545 จำนวน 96 โครงการสามารถช่วยเหลือพื้นที่เพาะปลูกได้ประมาณ 163,500 ไร่

4. โครงการชุดลอกหนองน้ำและคลองธรรมชาติ ปี 2523 กรมชลประทานได้รับมอบหมายให้ดำเนินงานพัฒนาแหล่งน้ำขนาดเล็กของงานศูนย์บริการเกษตรกรเคลื่อนที่ ต่อมาในปีพ.ศ. 2541 ได้ยุบงานศูนย์บริการเกษตรกรเคลื่อนที่มารวมกับโครงการชุดลอกหนองน้ำและคลองธรรมชาติ เนื่องจากมีลักษณะงานและวัตถุประสงค์คล้ายคลึงกัน กล่าวคือ เพื่อพัฒนาและปรับปรุงเพิ่มประสิทธิภาพในการเก็บกักน้ำ ส่วนภูมิภาค ให้มีน้ำพอเพียงพอต่อการอุปโภค-บริโภคและการเกษตร ช่วยเหลือเกษตรกรในเขตชนบททุรกันดารที่แห้งแล้งและยากจน โดยวิธีการชุดลอก ชุดสระเก็บน้ำ ก่อสร้างทำนบ ก่อสร้างฝายน้ำล้น ก่อสร้างพังกันน้ำ ก่อสร้างระบบส่งน้ำและอื่นๆ

5. งานซ่อมแซม ปรับปรุงและดูแลบำรุงรักษาแหล่งน้ำ โครงการชลประทานที่ก่อสร้างเสร็จแล้ว ไม่ว่าจะเป็โครงการขนาดใหญ่ ขนาดกลาง ขนาดเล็ก จะสามารถใช้งานส่งน้ำได้ดีมีความมั่นคงแข็งแรงก็จะต้องมีการดูแลและบำรุงรักษาที่ดีด้วย แต่เนื่องจากการเวลาที่เปลี่ยนแปลงไป มีกิจกรรมที่หลากหลายในเขตพื้นที่ชลประทาน ฯลฯ ทำให้เกิดความเสียหายต่ออาคารชลประทานโดยเฉพาะภัยธรรมชาติ ดังนั้นเพื่อให้โครงการชลประทานสามารถตอบสนองความต้องการใช้น้ำได้มีประสิทธิภาพ จึงจำเป็นต้องมีงานซ่อมแซมปรับปรุงและบำรุงรักษาอย่างต่อเนื่อง



ตารางที่ 59 โครงการชลประทานขนาดใหญ่ ขนาดกลาง และขนาดเล็ก ในจังหวัดสุพรรณบุรี

ลำดับ ที่	โครงการส่งน้ำ และบำรุงรักษา	ที่ตั้งหัวงาน			ลุ่มน้ำหลัก	พื้นที่ (ไร่)		ระยะเวลาก่อสร้าง		ประเภท โครงการ	ปริมาตรกักเก็บ (ล้าน ลบ.ม.)
		ตำบล	อำเภอ	จังหวัด		โครงการ	ชลประทาน	เริ่ม	เสร็จ		
1	โครงการส่งน้ำและบำรุงรักษากระเสียว	ด่านช้าง	ด่านช้าง	สุพรรณบุรี	เขื่อนกระเสียว	130,000	110,563	2509	2525	อ่างเก็บน้ำขนาดใหญ่	240
2	โครงการส่งน้ำและบำรุงรักษาท่าโบสถ์	สามง่าม ท่าโบสถ์	หันคา	ชัยนาท	แม่น้ำท่าจีนและ คลอง ม-อ	218,356	115,158	2495	2506	ปตร.	-
3	โครงการส่งน้ำและบำรุงรักษาสามชุก	สามชุก	สามชุก	สุพรรณบุรี	แม่น้ำท่าจีน	366,569	307,309	2478	2498	ปตร.	-
4	โครงการส่งน้ำและบำรุงรักษาโพธิ์พระยา	โพธิ์พระยา	เมือง	สุพรรณบุรี	แม่น้ำท่าจีน	411,683	330,065	2465	2472	ปตร.	-
5	โครงการส่งน้ำและบำรุงรักษาดอนเจดีย์	ดอนเจดีย์	ดอนเจดีย์	สุพรรณบุรี	คลอง ม-อ	204,342	164,917	2504	2507	ปตร.	-
6	โครงการชลประทานสุพรรณบุรี	โพธิ์พระยา	เมือง	สุพรรณบุรี	อ่างเก็บน้ำห้วย ท่าเตื่อ	3,000	3,000	2525	2526	อ่างเก็บน้ำ ขนาดกลาง	2.8
7	โครงการส่งน้ำและบำรุงรักษาบรมธาตุ	ชัยนาท	เมือง	ชัยนาท	แม่น้ำเจ้าพระยา	42,287	39,349	2495	2525	ปตร.	-
8	โครงการส่งน้ำและบำรุงรักษาชันสูตร	โพชนไก่	บางระจัน	สิงห์บุรี	แม่น้ำน้อย	34,518	30,600	2495	2506	ปตร.	-
9	โครงการส่งน้ำและบำรุงรักษาผักไห่	บ้านใหญ่	ผักไห่	พระนครศรีอยุธยา	แม่น้ำน้อย	44,165	36,383	2495	2506	ปตร.	-
10	โครงการส่งน้ำและบำรุงรักษาเจ้าเจ็ด-บางยี่หน	บ้านม้า	บางไทร	พระนครศรีอยุธยา	แม่น้ำน้อยและแม่ น้ำท่าจีน	460,290	145,660	2482	2493	ปตร.	-
11	โครงการส่งน้ำและบำรุงรักษาพระยาบรรลือ	บางรัก พัฒนา	บางบัวทอง	นนทบุรี	แม่น้ำท่าจีน	421,940	5,430	2482	2493	ปตร.	-
12	โครงการส่งน้ำและบำรุงรักษาพนมทวน	ม่วงชุม	ท่าม่วง	กาญจนบุรี	แม่กลอง	4,817	4,677	2520	2538	ปตร.	-
13	โครงการส่งน้ำและบำรุงรักษาสองพี่น้อง	บ่อสุพรรณ	สองพี่น้อง	สุพรรณบุรี	แม่กลอง	370,688	338,600	2524	2538	ปตร.	-
14	โครงการส่งน้ำและบำรุงรักษาบางเลน	สระพัฒนา	กำแพงแสน	นครปฐม	แม่กลอง	102,555	85,057	2533	0	ปตร.	-
รวม						2,815,210	1,716,768				

ที่มา : โครงการชลประทานสุพรรณบุรี (ข้อมูล ณ วันที่ 24 เมษายน 2562)

ตารางที่ 60 ข้อมูลด้านชลประทาน ปี 2561

ที่	ชื่อโครงการชลประทาน	แหล่งน้ำ	พื้นที่รับประโยชน์รายอำเภอ (ไร่)										รวม
			เมือง	ดอน เจดีย์	อุทอง	สองพี่น้อง	บางปลาม้า	สามชุก	ศรี ประจันต์	เดิมบาง นางบวช	หนอง หญ้าไซ	ด่านช้าง	
1	โครงการส่งน้ำและบำรุงรักษากระเสียว	เขื่อนกระเสียว	-	-	-	-	-	20,683	-	36,691	53,189	-	110,563
2	โครงการส่งน้ำและบำรุงรักษาท่าโบสถ์	แม่น้ำท่าจีน และคลองม-อ.	-	-	-	-	-	23,580	-	91,578	-	-	115,158
3	โครงการส่งน้ำและบำรุงรักษาสามชุก	แม่น้ำท่าจีน	61,855	27,226	6,327	-	-	69,568	123,217	19,116	-	-	307,309
4	โครงการส่งน้ำและบำรุงรักษาโพธิ์พระยา	แม่น้ำท่าจีน	125,252	-	-	46,707	144,396	-	13,710	-	-	-	330,065
5	โครงการส่งน้ำและบำรุงรักษาดอนเจดีย์	คลองม-อ.	37,628	44,850	55,148	-	-	27,291	-	-	-	-	164,917
6	โครงการส่งน้ำและบำรุงรักษาบรมธาตุ	แม่น้ำ เจ้าพระยา	-	-	-	-	-	-	-	39,349	-	-	39,349
7	โครงการส่งน้ำและบำรุงรักษาชัยสูตร	แม่น้ำน้อย	3,020	-	-	-	2,850	-	2,375	22,355	-	-	30,600
8	โครงการส่งน้ำและบำรุงรักษาผักไห่	แม่น้ำน้อย	-	-	-	-	36,383	-	-	-	-	-	36,383
9	โครงการส่งน้ำและบำรุงรักษาเจ้าเจ็ด- บางยี่หน	แม่น้ำน้อยและ แม่น้ำท่าจีน	-	-	-	61,550	84,110	-	-	-	-	-	145,660
10	โครงการส่งน้ำและบำรุงรักษาพระยา บรรลือ	แม่น้ำท่าจีน	-	-	-	5,430	-	-	-	-	-	-	5,430
11	โครงการส่งน้ำและบำรุงรักษาพนมทวน	แม่กลอง	-	-	3,100	1,577	-	-	-	-	-	-	4,677
12	โครงการส่งน้ำและบำรุงรักษาสองพี่น้อง	แม่กลอง	-	-	152,290	186,310	-	-	-	-	-	-	338,600
13	โครงการส่งน้ำและบำรุงรักษาบางเลน	แม่กลอง	-	-	-	85,057	-	-	-	-	-	-	85,057
	รวม		227,755	72,076	216,865	386,631	273,597	141,122	139,302	206,496	53,189	0	1,713,768

ที่มา : โครงการชลประทานสุพรรณบุรี (ข้อมูล ณ วันที่ 26 มีนาคม 2561)

3.2.13 ข้อมูลด้านการปฏิรูปที่ดิน

ตารางที่ 61 อำเภอที่ดำเนินการปฏิรูปที่ดิน จังหวัดสุพรรณบุรี ปี 2561

ที่	อำเภอ	ตำบล	จำแนกป่า	ว/ด/ป พรฎ
ที่ดินรัฐ				
1	ดอนเจดีย์	ทะเลบก	ป่าห้วยขมิ้น ป่าพุน้ำร้อน และป่าหนองหญ้าไทร (A) และ (T)	20 มิถุนายน 2537
2	ด่านช้าง	ด่านช้าง	ป่าห้วยขมิ้น ป่าพุน้ำร้อน และป่าหนองหญ้าไทร (A) และ (T)	20 มิถุนายน 2537
		นิคมกระเสี้ยว	ป่าห้วยขมิ้น ป่าพุน้ำร้อน และป่าหนองหญ้าไทร (A) และ (T)	20 มิถุนายน 2537
		วังคัน	ป่าห้วยขมิ้น ป่าพุน้ำร้อน และป่าหนองหญ้าไทร (A) และ (T)	20 มิถุนายน 2537
		วังยาว	ป่าองค์พระ ป่าเขาพระกำ และป่าเขาห้วยพลู (E)	20 มิถุนายน 2537
		หนองมะค่าโมง	ป่าห้วยขมิ้น ป่าพุน้ำร้อน และป่าหนองหญ้าไทร (A) และ (T)	20 มิถุนายน 2537
		ห้วยขมิ้น	ป่าห้วยขมิ้น ป่าพุน้ำร้อน และป่าหนองหญ้าไทร (A) และ (T)	20 มิถุนายน 2537
		องค์พระ	ป่าองค์พระ ป่าเขาพระกำ และป่าเขาห้วยพลู (E)	20 มิถุนายน 2537
3	สองพี่น้อง	บ่อสุพรรณ	ป่าโป่งลาน และป่าทุ่งคอก (F)	27 ธันวาคม 2540
4	หนองหญ้าไซ	แจรงาม	ป่าห้วยขมิ้น ป่าพุน้ำร้อน และป่าหนองหญ้าไทร (A) และ (T)	11 พฤษภาคม 2521
		ทัพหลวง	ป่าห้วยขมิ้น ป่าพุน้ำร้อน และป่าหนองหญ้าไทร (A) และ (T)	20 มิถุนายน 2537
		หนองขาม	ป่าห้วยขมิ้น ป่าพุน้ำร้อน และป่าหนองหญ้าไทร (A) และ (T)	20 มิถุนายน 2537
		หนองราชวัตร	ป่าห้วยขมิ้น ป่าพุน้ำร้อน และป่าหนองหญ้าไทร (A) และ (T)	20 มิถุนายน 2537
		หนองหญ้าไซ	ป่าห้วยขมิ้น ป่าพุน้ำร้อน และป่าหนองหญ้าไทร (A) และ (T)	20 มิถุนายน 2537
5	อู่ทอง	ดอนคา	ป่าเขาทุ่งดินดำ และป่าเขาตาแก้ว (E)	3 มีนาคม 2542
		บ้านไช้	ป่าบ้านไช้ (E)	3 มีนาคม 2542
		พลับพลาไชย	ป่าบ้านไช้ (E)	3 มีนาคม 2542
		สระยายโสม	ป่าสักสระยายโสม (E)	3 มีนาคม 2542
		หนองไฉ่	ป่าเขาทุ่งดินดำ และป่าเขาตาแก้ว (E)	3 มีนาคม 2542
ที่ดินเอกชน				
1	สองพี่น้อง		ประกาศเขตทั้งอำเภอ พระราชกฤษฎีกากำหนดเขตที่ดิน ในท้องที่อำเภอสองพี่น้อง จังหวัดสุพรรณบุรี ให้เป็นเขตปฏิรูปที่ดิน พ.ศ. 2521	25 เมษายน 2521
2	บางปลาม้า	4 ตำบล	พระราชกฤษฎีกากำหนดเขตที่ดิน ในท้องที่อำเภอบางปลาม้า จังหวัดสุพรรณบุรี ให้เป็นเขตปฏิรูปที่ดิน พ.ศ.2526	10 สิงหาคม 2526
		กฤษณา		
		บางใหญ่		
		สาละ		
		5 ตำบล	พระราชกฤษฎีกากำหนดเขตที่ดิน ในท้องที่อำเภอบางปลาม้า จังหวัดสุพรรณบุรี ให้เป็นเขตปฏิรูปที่ดิน ฉบับที่ 2 พ.ศ. 2527	19 ธันวาคม 2527
		องครักษ์		
		จระเข้ใหญ่		
		วัดโบสถ์		
		ไผ่กองดิน		
บ้านแหลม				
วังน้ำเย็น				

หมายเหตุ F = พื้นที่ป่าสงวนฯ A = พื้นที่เหมาะสมต่อการเกษตร T = พื้นที่ป่าถาวร E = พื้นที่ป่าเศรษฐกิจที่มา
: สำนักงานการปฏิรูปที่ดินจังหวัดสุพรรณบุรี (ข้อมูล ณ วันที่ 31 ธันวาคม 2561)

ตารางที่ 62 พื้นที่ดำเนินการปฏิรูปที่ดินของรัฐและเอกชน จังหวัดสุพรรณบุรี ตั้งแต่ พ.ศ.2521 – พ.ศ.2561

1. ที่รัฐ (รายตำบล)

ที่	อำเภอ	ตำบล	ประกาศ เขตฯ	พื้นที่ ดำเนินการ ปฏิรูปที่ดิน	กันเป็น พื้นที่อื่นๆ รวม	มอบ ส.ป.ก. 4-01			ค้างจัด
						ราย	แปลง	ไร่(ไร่)	
5	อำเภอ	20 ตำบล	320,049	232,798	85,579	17,237	21,582	252,488	-19,690
1	ดอนเจดีย์	1 ตำบล	8,609	3,532	5,077	383	446	3,784	
		ทะเลบก	8,609	3,532	5,077	383	446	3,784	
2	ด่านช้าง	7 ตำบล	172,729	130,198	42,531	8,960	11,118	151,719	
		ด่านช้าง	49,042	41,061	7,981	2,869	3,400	42,995	
		นิคมกระเสียว	15,453	5,632	9,821	822	1,044	15,022	
		วังคัน	8,453	6,908	1,545	342	417	7,090	
		วังยาว	16,359	12,049	4,310	732	892	14,861	
		หนองมะค่าโมง	12,041	9,911	2,130	717	912	10,606	
		ห้วยขมิ้น	47,731	39,217	8,514	2,234	2,816	41,512	
		องค์พระ	23,650	15,420	8,230	1,244	1,637	19,633	
3	สองพี่น้อง	1 ตำบล	19,064	10,841	8,223	696	833	10,568	273
		บ่อสุพรรณ	19,064	10,841	8,223	696	833	10,568	
4	หนองหญ้าไซ	5 ตำบล	104,280	77,643	25,075	6,516	8,362	77,961	-381
		แจรงาม	26,752	15,679	11,073	1,466	2,097	17,799	
		ทัพหลวง	31,528	27,763	3,765	2,656	3,296	30,040	
		หนองขาม	44,435	34,201	10,234	2,384	2,957	30,040	
		หนองหญ้าไซ	1,235	-	-	10	12	82	
		หนองราชวัตร	330	-	-	-	-	-	
5	อุทุมพร	6 ตำบล	15,367	10,584	4,673	682	823	8,456	2,128
		ดอนคา	2,984	2,442	542	52	60	350	
		บ้านไฉ่	5,523	3,050	2,473	220	267	2,955	
		พลับพลาไชย	6,360	4,773	1,454	351	426	4,820	
		สระพังลาน	26	-	-	-	-	-	
		สระยายโสม	210	195	64	52	63	204	
		หนองไฉ่	264	124	140	7	7	127	

ที่มา : สำนักงานการปฏิรูปที่ดินจังหวัดสุพรรณบุรี (ข้อมูล ณ วันที่ 31 ธันวาคม 2561)

2. ที่ดินเอกชน

ที่	การได้มา	อำเภอ	ตำบล	เนื้อที่ รวม ทั้งหมด (ไร่)	สัญญาเช่า			สัญญาเช่าซื้อ			โอนกรรมสิทธิ์			โครงสร้าง สาธารณูปโภค		
					ราย	แปลง	ไร่	ราย	แปลง	ไร่	ราย	แปลง	ไร่	ราย	แปลง	ไร่
	รวม	4 อำเภอ	14 ตำบล	18,776	381	494	4,877	393	445	7,096	352	388	6,512	21	194	426
1	จัดซื้อ (ส.ป.ก.)	บางปลาม้า	รวม 7 ตำบล	6,660	186	271	2,069	131	139	2,349	132	146	2,200	14	47	139
			กฤษณา	632	1	1	23	18	19	337	12	12	264	1	4	11
			บางใหญ่	1,235	22	26	225	24	29	384	50	62	609	1	8	17
			บ้านแหลม	18	2	3	18	-	-	-	-	-	-	-	-	-
			วัดดาว	273	35	46	234	1	1	1	-	-	-	3	3	38
			วัดโบสถ์	548	66	131	514	-	-	-	-	-	-	5	9	34
			สาละ	1,509	13	13	236	38	39	741	26	27	530	2	9	16
			องครักษ์	2,445	47	51	819	50	51	886	44	45	797	2	14	23
		สองพี่น้อง	รวม 4 ตำบล	11,922	170	195	2,619	262	306	4,747	220	242	4,312	5	143	282
			บางตาเถร	8,089	132	156	2036	190	226	3,474	131	145	2,444	2	96	172
			บางเลน	48	5	5	46	-	-	-	-	-	-	1	1	3
บ้านช้าง	3,758		31	32	512	72	80	1,273	89	97	1,868	1	45	105		
เนินพระปรางค์	27		2	2	25	-	-	-	-	-	-	1	1	2		
2	รับบริจาค (นพ.บัณฑิต เลขวัต)	เมือง สุพรรณบุรี	ตลิ่งชัน	84	2	2	84	-	-	-	-	-	-	-	-	
3	กองทุนที่ดิน	ศรีประจันต์	ดอนปอ	95	19	21	91	-	-	-	-	-	-	1	2	4
		บางปลาม้า	วังน้ำเย็น	15	4	5	14	-	-	-	-	-	-	1	2	1

ที่มา : สำนักงานการปฏิรูปที่ดินจังหวัดสุพรรณบุรี (ข้อมูล ณ วันที่ 31 ธันวาคม 2561)

3.2.14 โครงสร้างพื้นฐานด้านการเกษตร

โครงสร้างของตลาดและศูนย์กลางแห่งธุรกิจการค้าที่สำคัญ

จังหวัดสุพรรณบุรีเป็นศูนย์กลางของภูมิภาคในภาคกลางที่มีธุรกิจการค้า ประเภทสินค้าเกษตร โดยมี ศูนย์กลางตลาดพืชไร่ ควบคู่กับการเลี้ยงสัตว์น้ำ ดังนั้น โครงสร้างทางเศรษฐกิจจะขึ้นอยู่กับ การทำการเกษตรเป็น สำคัญ จุดศูนย์กลางที่สำคัญของธุรกิจต่างๆ จะกระจายอยู่ในอำเภอเมืองสุพรรณบุรีและ อำเภออู่ทอง นอกจากนี้ ยังมีตลาดสดและตลาดนัดในท้องถิ่นต่างๆ อีกหลายสิบแห่ง

ลักษณะทั่วไปของสภาพตลาดซึ่งมีการซื้อขายในจังหวัดสุพรรณบุรีสามารถจะจำแนกตามประเภทของ สินค้า

1. ตลาดสินค้าเกษตรกรรม ประกอบด้วย

ตลาดซื้อขายพืชไร่ จังหวัดสุพรรณบุรีมีพืชเศรษฐกิจหลายชนิด เช่น ข้าว มันสำปะหลัง ข้าวโพด เลี้ยงสัตว์ และอ้อยโรงงาน การซื้อขายขึ้นอยู่กับฤดูกาล แหล่งรับซื้อส่วนใหญ่จะอยู่ที่ใกล้แหล่งเพาะปลูก หรือ ณ บริเวณโรงงาน เช่น ข้าวมีแหล่งรับซื้อที่โรงสี มันสำปะหลังมีแหล่งรับซื้อที่ลานมันสำปะหลัง

ศูนย์กลางการตลาด แยกตามลักษณะตลาดและชนิดสินค้า ได้ดังนี้

1.1 ตลาดกลางข้าวเปลือกในความส่งเสริมของสำนักงานสหกรณ์จังหวัด กระทรวงเกษตรและสหกรณ์มีจำนวน 11 แห่ง ดังนี้

- 1.1.1 ตลาดกลางผลิตผลเกษตรของสหกรณ์การเกษตรเมืองสุพรรณบุรี จำกัด
- 1.1.2 ตลาดกลางผลิตผลเกษตรของสหกรณ์การเกษตรศรีประจันต์ จำกัด
- 1.1.3 ตลาดกลางผลิตผลเกษตรของสหกรณ์การเกษตรดอนเจดีย์ จำกัด
- 1.1.4 ตลาดกลางผลิตผลเกษตรของสหกรณ์การเกษตรสามชุก จำกัด
- 1.1.5 ตลาดกลางผลิตผลเกษตรของสหกรณ์การเกษตรบางปลาม้า จำกัด
- 1.1.6 ตลาดกลางสหกรณ์การเกษตรหนองหญ้าไซ จำกัด
- 1.1.7 ตลาดกลางสหกรณ์การเกษตรเดิมบางนางบวช จำกัด
- 1.1.8 ตลาดกลางสหกรณ์ผู้ใช้น้ำจรเข้สามพัน จำกัด
- 1.1.9 ตลาดกลางสหกรณ์ผู้ใช้น้ำศรีสำราญ จำกัด
- 1.1.10 ตลาดกลางสหกรณ์การเกษตรด่านช้าง จำกัด
- 1.1.11 ตลาดกลางสหกรณ์นิคมด่านช้าง จำกัด

1.2 ตลาดกลางข้าวเปลือกในความส่งเสริมของกรมการค้าภายใน กระทรวงพาณิชย์มีจำนวน 3 แห่งดังนี้

- 1.2.1 ตลาดกลางข้าวและพืชไร่จังหวัดสุพรรณบุรีท่าข้าวเดชา อำเภอบางปลาม้า
- 1.2.2 ตลาดกลางข้าวและพืชไร่จังหวัดสุพรรณบุรีท่าข้าวเขาใหญ่ อำเภอดเดิมบางนางบวช
- 1.2.3 ตลาดกลางข้าวและพืชไร่จังหวัดสุพรรณบุรีท่าข้าวอุ้มทอง อำเภ่อู้มทอง

ตลาดกลางสินค้าเกษตรผัก ผลไม้ และพืชไร่

- ตลาดขายส่งผัก ตั้งอยู่บริเวณตลาดสินทรัพย์ตำบลท่าระหัด อำเภอมืองสุพรรณบุรีทำการซื้อขายผลผลิตตามฤดูกาล จะมีพ่อค้าแม่ค้าจากจังหวัดต่างๆ เข้ามารับซื้อผักต่างๆ ไปจำหน่ายเป็นจำนวนมาก แต่มี ปัญหาเนื่องจากสถานที่คับแคบ ไม่เพียงพอต่อความต้องการ

2. ตลาดสินค้าอุตสาหกรรม แม้ว่าจังหวัดสุพรรณบุรีจะมีโรงงานอุตสาหกรรมไม่มากนัก แต่อุตสาหกรรมขนาดใหญ่ เช่น โรงงานน้ำตาล โรงสีข้าว เหล่านี้เป็นหน่วยผลิตสินค้าเท่านั้น การซื้อขายไม่ได้เกิดขึ้นใน จังหวัด โดยฝ่ายขายของแต่ละโรงงานจะอยู่ในกรุงเทพฯ สำหรับสินค้าอุตสาหกรรมขนาดเล็กจะมีการซื้อขายภายใน จังหวัด ทั้งการขายส่ง และขายปลีกตามแหล่งผลิต เช่น เครื่องปั้นดินเผา ผ้าขาวม้า ผ้าขึ้นหินโรงโม่สินค้าหัตถกรรม เป็นต้น

3. ตลาดสินค้าอุปโภคบริโภค ในจังหวัดสุพรรณบุรีมีตลาดในลักษณะที่เป็นตลาดสินค้าอุปโภค บริโภคเกิดขึ้นเป็นจำนวนมากทั้งขนาดเล็กและขนาดใหญ่ โดยตลาดดังกล่าวจะเกิดขึ้นตามแหล่งชุมชน โดยเฉพาะ ตามเขตเมือง หรือเขตเทศบาล สุขาภิบาล ดังนั้น จะเห็นได้ว่าศูนย์กลางของตลาดสินค้าอุปโภค บริโภคที่สำคัญของ จังหวัดจะอยู่ในบริเวณเขตเทศบาลเมืองสุพรรณบุรีซึ่งเขตพื้นที่ดังกล่าวเป็นแหล่งชุมชนที่สำคัญของจังหวัด นอกจากนี้ยังมีตลาดสดซึ่งเป็นแหล่งซื้อขายอาหารแห้งและอาหารสดในเขตเทศบาลและเขต สุขาภิบาลทุกวัน รวมทั้ง ตลาดนัดที่เกิดขึ้นตามท้องถิ่นต่างๆ กระจายอยู่ทุกอำเภอ ในจังหวัดสุพรรณบุรีมีตลาด สด 24 แห่ง และตลาดนัดอีก นับร้อยแห่ง

ตารางที่ 63 จำนวนผู้ประกอบการค้าข้าว ที่จดทะเบียนตาม พ.ร.บ.การค้าข้าว พ.ศ.2489

อำเภอ	โรงสี			ทำข้าว	ส่งออก	ขายส่ง	รวม
	ใหญ่	กลาง	เล็ก				
เมืองสุพรรณบุรี	5	8	1	12	5	3	34
ดอนเจดีย์	3	4	1	1	1	1	11
ด่านช้าง	-	-	-	-	-	-	-
เดิมบางนางบวช	5	7		7	3	2	24
บางปลาม้า	2	6		8	1	1	18
ศรีประจันต์	4	10	1	4	2	4	25
สองพี่น้อง	1	5	4	8	1	2	21
สามชุก	6	7	1	4	4	2	24
หนองหญ้าไซ		3	1	2			6
อู่ทอง		1	2	7	1	5	16
รวม	26	51	11	53	18	20	179

ที่มา : สำนักงานพาณิชย์จังหวัดสุพรรณบุรี (ข้อมูล ณ วันที่ 11 เมษายน 2561)

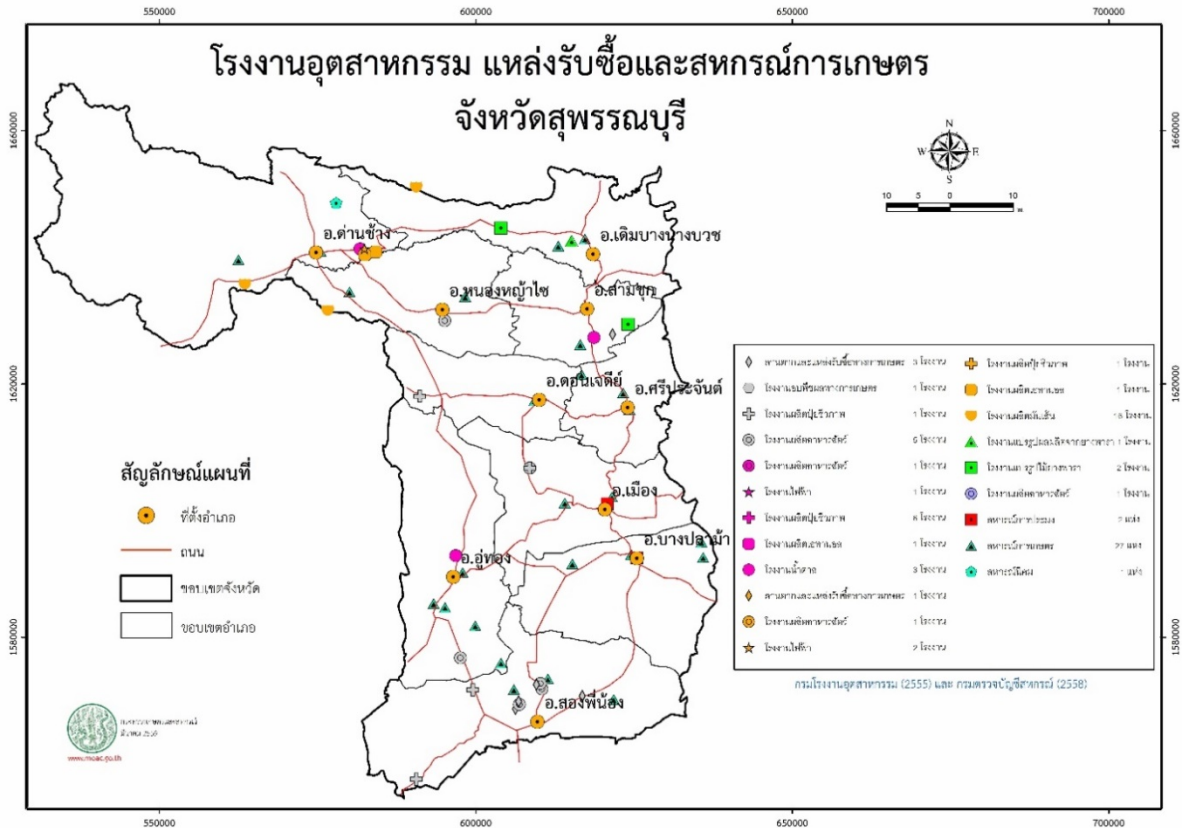

3.3 ด้านอุตสาหกรรม

โรงงานอุตสาหกรรมอื่นๆ

ในพื้นที่จังหวัดสุพรรณบุรี มีโรงงานที่ได้รับอนุญาตให้ประกอบกิจการ (สะสม) ณ เดือน สิงหาคม 2562 จำนวนทั้งสิ้น 1,186 โรงงาน เงินลงทุนรวม 47,421.720 ล้านบาท และมีจำนวนคนงาน 18,449 คน โดยจำแนกออกเป็นจำพวกโรงงานตามพระราชบัญญัติโรงงาน พ.ศ. 2535 ได้ดังนี้

ตารางที่ 64 แสดงจำนวนโรงงาน และจำนวนคนงาน จังหวัดสุพรรณบุรี

จำพวกที่	จำนวนโรงงาน (โรงงาน)
1	162
2	181
3	843
รวม	1,186

ที่มา ข้อมูลโรงงานอุตสาหกรรม ณ วันที่ 23 สิงหาคม 2562

ตารางที่ 65 แสดงจำนวนโรงงาน จังหวัดสุพรรณบุรี แยกตามอำเภอ

ที่	อำเภอ	จำนวน โรงงาน	เงินทุน (ล้านบาท)	ชาย	หญิง	รวม
1	เมืองสุพรรณบุรี	274	3,354.311	2,234	1,323	3,557
2	ดอนเจดีย์	86	3,145.636	606	445	1,051
3	ด่านช้าง	42	6,778.881	322	44	366
4	เดิมบางนางบวช	87	4,632.726	638	346	984
5	บางปลาม้า	85	2,031.986	1,038	446	1,484
6	ศรีประจันต์	102	1,302.182	801	915	1,716
7	สองพี่น้อง	168	9,322.759	2,556	1,870	4,426
8	สามชุก	88	2,408.846	1,010	357	1,367
9	หนองหญ้าไซ	37	1,575.988	206	180	386
10	อู่ทอง	217	12,868.405	2,252	860	3,112
	รวม	1,186	47,421.720	11,663	6,786	18,449

ที่มา : สำนักงานอุตสาหกรรมจังหวัดสุพรรณบุรี (ข้อมูล ณ เดือนสิงหาคม 2562)

ตารางที่ 66 แสดงสถิติจำนวนโรงงานแยกตามหมวดอุตสาหกรรม จังหวัดสุพรรณบุรี

ที่	รายการ	จำนวน (โรงงาน)	เงินลงทุน (บาท)	ชาย (คน)	หญิง (คน)	รวม (คน)	แรงม้า
1	อุตสาหกรรมกระดาษ	207	6,557,532,999	1,834	723	2,557	123,829.63
2	อุตสาหกรรมอาหาร	139	9,137,188,295	2,581	2,449	5,030	790,952.05
3	อุตสาหกรรมเครื่องตี	26	4,414,087,019	269	140	409	86,520.84
4	อุตสาหกรรมสิ่งทอ	4	47,750,000	20	45	65	487.78
5	อุตสาหกรรมเครื่องแต่งกาย	6	25,895,000	77	399	476	359.99
6	อุตสาหกรรมเครื่องหนัง	7	284,050,000	461	1,159	1,620	1,498.76
7	อุตสาหกรรมไม้และผลิตภัณฑ์จากไม้	83	397,384,300	691	181	872	6,859.19
8	อุตสาหกรรมเฟอร์นิเจอร์และ เครื่องเรือน	10	16,332,000	151	73	224	494.16
9	อุตสาหกรรมกระดาษและผลิตภัณฑ์ จากกระดาษ	5	563,500,000	136	112	248	4,638.70
10	อุตสาหกรรมสิ่งพิมพ์	9	19,010,000	33	2	35	88.61
11	อุตสาหกรรมเคมี	77	1,744,211,950	733	421	1,154	16,372.01
12	อุตสาหกรรมปิโตรเคมีและผลิตภัณฑ์	15	397,662,000	128	40	168	6,229.83
13	อุตสาหกรรมยาง	29	17,330,920	119	17	136	328.37
14	อุตสาหกรรมพลาสติก	40	763,013,600	568	384	952	14,015.16
15	อุตสาหกรรมโลหะ	101	1,767,756,417	904	408	1,312	13,552.46
16	อุตสาหกรรมโลหะ	19	121,288,000	151	74	225	7,506.03
17	อุตสาหกรรมผลิตภัณฑ์โลหะ	94	363,343,800	760	280	1,040	7,946.51
18	อุตสาหกรรมเครื่องจักรกล	84	329,268,700	720	108	828	7,393.93
19	อุตสาหกรรมไฟฟ้า	16	90,598,612	169	108	277	3,651.23
20	อุตสาหกรรมขนส่ง	94	1,685,715,720	1,424	441	1,865	9,717.17
21	อุตสาหกรรมอื่นๆ	98	27,314,697,000	1,957	911	2,868	931,722.47
	รวม	1,163	56,055,616,332	13,886	8,475	22,361	2,034,164.88

ที่มา : สำนักงานอุตสาหกรรมจังหวัดสุพรรณบุรี (ข้อมูล ณ เมษายน 2562)

4. ข้อมูลการเตือนภัยด้านการเกษตร

4.1 ข้อมูลการเกิดสาธารณภัย

ในปี 2561 จังหวัดสุพรรณบุรี มีสถิติการเกิดสาธารณภัยทุกเดือน และ องค์กรปกครองส่วนท้องถิ่นในพื้นที่อำเภอได้ช่วยเหลือในเบื้องต้นแล้ว ดังนี้

ตารางที่ 67 สถิติการเกิดสาธารณภัยจังหวัดสุพรรณบุรี ปี 2561

ที่	เดือน	ประเภทภัย	อำเภอ	จำนวน (ครัวเรือน)	มูลค่าความ เสียหาย (บาท)	หมายเหตุ
1	มกราคม	พายุเปิด	เมืองสุพรรณบุรี	-	-	องค์กรปกครองส่วนท้องถิ่นในพื้นที่อำเภอได้ช่วยเหลือในเบื้องต้นแล้ว
		อัคคีภัย	สองพี่น้อง	2	-	
2	กุมภาพันธ์	อุทกภัย	ด่านช้าง	30	129,000	
		วาตภัย	สามชุก ศรีประจันต์ อุททอง ดอนเจดีย์ เมืองสุพรรณบุรี	384	11,000	
		อัคคีภัย	อุททอง	1	100,000	
3	มีนาคม	วาตภัย	สองพี่น้อง อุททอง สามชุก เดิมบางนางบวช ดอนเจดีย์	129	90,390	
		อัคคีภัย	สองพี่น้อง เดิมบางนางบวช หนองหญ้าไซ อุททอง	8	2,120,000	
4	เมษายน	วาตภัย	ด่านช้าง สามชุก ดอนเจดีย์ สองพี่น้อง หนองหญ้าไซ อุททอง เดิมบางนางบวช เมืองสุพรรณบุรี บางปลาม้า	231	12,690	
		อัคคีภัย	สองพี่น้อง เมืองสุพรรณบุรี	1	50,000	
5	พฤษภาคม	วาตภัย	เดิมบางนางบวช สองพี่น้อง เมืองสุพรรณบุรี บางปลาม้า ด่านช้าง ศรีประจันต์ ดอนเจดีย์ อุททอง สามชุก	786	1,941,777	
		อัคคีภัย	สามชุก เมืองสุพรรณบุรี	2	940,000	
		น้ำป่าไหลหลาก	ด่านช้าง	46	-	

ที่	เดือน	ประเภทภัย	อำเภอ	จำนวน (ครัวเรือน)	มูลค่าความ เสียหาย (บาท)	หมายเหตุ
6	มิถุนายน	วาตภัย	บางปลาม้า สามชุก อุ้มทอง เมืองสุพรรณบุรี ศรีประจันต์ สองพี่น้อง	119	141,400	
		อัคคีภัย	บางปลาม้า ศรีประจันต์	1	600,000	
7	กรกฎาคม	อัคคีภัย	สองพี่น้อง เมืองสุพรรณบุรี	2	1,400,000	
		วาตภัย	สองพี่น้อง	1	-	
8	สิงหาคม	วาตภัย	บางปลาม้า ศรีประจันต์	5	10,000	
		อัคคีภัย	สองพี่น้อง เดิมบางนางบวช	2	-	
9	กันยายน	วาตภัย	ดอนเจดีย์ ศรีประจันต์ สองพี่น้อง ด้านข้าง บางปลาม้า	42	87,000	
		อัคคีภัย	หนองหญ้าไซ ศรีประจันต์ บางปลาม้า	15	-	
10	ตุลาคม	น้ำป่าไหลหลาก	ด้านข้าง	200	400,000	
		วาตภัย	สองพี่น้อง เดิมบางนางบวช ศรีประจันต์ อุ้มทอง ดอนเจดีย์ เมืองสุพรรณบุรี ด้านข้าง สามชุก ศรีประจันต์	502	53,000	
		อัคคีภัย	ศรีประจันต์ อุ้มทอง บางปลาม้า เมืองสุพรรณบุรี สองพี่น้อง	7	817,000	
11	พฤศจิกายน	อัคคีภัย	อุ้มทอง บางปลาม้า ด้านข้าง	9,288	30,000	
12	ธันวาคม	อัคคีภัย	เมืองสุพรรณบุรี บางปลาม้า	4	-	
รวม				11,808	8,933,257	

4.2 การให้ความช่วยเหลือตามระเบียบกระทรวงการคลัง

มติที่ประชุมคณะกรรมการให้ความช่วยเหลือผู้ประสบภัยพิบัติจังหวัดสุพรรณบุรี (ก.ช.ภ.จ.) ครั้งที่ 9/2561 เมื่อวันศุกร์ที่ 23 พฤศจิกายน 2561 พิจารณาให้ความช่วยเหลือผู้ประสบภัยพิบัติกรณีฉุกเฉิน (อัคคีภัย) ด้านการเกษตร (ด้านพืช) ในพื้นที่หมู่ที่ 7 ตำบลแจงงาม อำเภอหนองหญ้าไซ จำนวนเกษตรกร 13 ราย พืชไร่เสียหาย (ไร่อ้อย) จำนวน 126 ไร่ เป็นเงินทั้งสิ้น 144,648 บาท ซึ่งเป็นไปตามมติของที่ประชุมคณะกรรมการให้ความช่วยเหลือผู้ประสบภัยพิบัติระดับอำเภอ (ก.ช.ภ.อ.หนองหญ้าไซ) ครั้งที่ 1/2561 เมื่อวันที่ 13 พฤศจิกายน 2561 (ภัยเกิดเมื่อวันที่ 7 กันยายน 2561)

ตารางที่ 68 ข้อมูลการให้ความช่วยเหลือเกษตรกรผู้ประสบภัยธรรมชาติ ประเภทอัคคีภัย
จังหวัดสุพรรณบุรี ปี 2561

อำเภอ/ตำบล	ความเสียหาย					วงเงินช่วยเหลือ (บาท)
	ข้าว	พืชไร่	พืชสวนและอื่นๆ	รวม		
				ไร่	ราย	
อ.หนองหญ้าไซ ต.แจงงาม	-	126	-	126	13	144,648
รวม	-	126	-	126	13	144,648

5. สินค้าสำคัญของจังหวัดสุพรรณบุรี

การคาดการณ์สินค้าเกษตรสำคัญของจังหวัดสุพรรณบุรี เป็นการเตรียมความพร้อมรองรับสถานการณ์ที่จะมีการเปลี่ยนแปลง โดยใช้ข้อมูลจากอดีตและแนวโน้มการคาดเดาสถานการณ์ในอนาคต เพื่อลดความเสี่ยงในการบริหารจัดการทางการเกษตรได้ โดยสินค้าเกษตรสำคัญของจังหวัดสุพรรณบุรี มีจำนวน ๓๑ ชนิด ดังนี้

๑. พืช	๒. ประมง	๓. ปศุสัตว์
๑.๑ ข้าว	๒.๑ กุ้งก้ามกราม	๓.๑ โคเนื้อ ๓.๑๐ กระบือ
๑.๒ อ้อยโรงงาน	๒.๒ กุ้งขาว	๓.๒ ไก่เนื้อ ๓.๑๑ นกกระทา
๑.๓ มันสำปะหลัง	๒.๓ ปลานิล	๓.๓ แพะเนื้อ ๓.๑๒ แกะ
๑.๔ ข้าวโพดเลี้ยงสัตว์	๒.๔ ปลาดุก	๓.๔ สุกร ๓.๑๓ แพะนม
๑.๕ มะม่วง	๒.๕ ปลาช่อน	๓.๕ ไก่ไข่ ๓.๑๔ พืชอาหารสัตว์
๑.๖ แห้ว	๒.๖ ปลาสลิด	๓.๖ เป็ดไข่
๑.๗ พืชผัก	๒.๗ กบ	๓.๗ โคนม
๑.๘ เผือก	๒.๘ ปลาหมอ	๓.๘ เป็ดเนื้อ
๑.๙ พืชอินทรีย์		๓.๙ ไก่พื้นเมือง

คณะอนุกรรมการพัฒนาการเกษตรและสหกรณ์จังหวัดสุพรรณบุรี มีมติเห็นชอบสินค้าเป้าหมายหลักของการพัฒนาภายใต้แผนพัฒนาจังหวัด พ.ศ. ๒๕๖๑ – ๒๕๖๕ จำนวน ๑๐ ชนิด ได้แก่

ด้านพืช จำนวน ๔ ชนิด ได้แก่ ข้าว แห้ว มะม่วง และพืชอินทรีย์

ด้านประมง จำนวน ๒ ชนิด ได้แก่ กุ้งก้ามกราม และปลาสลิด

ด้านปศุสัตว์ จำนวน ๔ ชนิด ได้แก่ โคเนื้อ แพะ แกะ และพืชอาหารสัตว์

ส่วนที่ ๓

การวิเคราะห์สภาพแวดล้อมด้านการเกษตรและสหกรณ์ของจังหวัด

การวิเคราะห์สภาพแวดล้อมด้านการเกษตรและสหกรณ์ของจังหวัด เป็นการวิเคราะห์สภาพแวดล้อมภายในและภายนอกจังหวัด ที่จะมีผลกระทบต่อพัฒนาการด้านการเกษตรและสหกรณ์ของจังหวัด ซึ่งข้อมูลที่ได้จากการวิเคราะห์จะนำมาเป็นพื้นฐานในการกำหนดทิศทางการพัฒนาการเกษตรและสหกรณ์ ตามเครื่องมือที่ใช้ในการวิเคราะห์ โดยผลการวิเคราะห์ ดังนี้

๑. การวิเคราะห์สภาพแวดล้อมที่เกี่ยวข้องกับการเกษตรและสหกรณ์ของจังหวัดสุพรรณบุรี (SWOT)

๑.๑ จุดแข็ง (Strengths : S)

๑. เป็นแหล่งผลิตสินค้าเกษตร ที่สำคัญของประเทศ สามารถแข่งขันได้ในระดับสากล
๒. มีสภาพพื้นที่และระบบโครงสร้างพื้นฐานชลประทานที่ดี ครอบคลุมร้อยละ ๗๙.๑๙ ของพื้นที่การเกษตร
๓. มีโรงงานอุตสาหกรรมที่มีศักยภาพในการแปรรูปผลผลิตทางการเกษตร เช่น โรงสีข้าว โรงงานน้ำตาล โรงงานแปรรูปผลผลิตทางการเกษตร
๔. หน่วยงานทั้งภาครัฐและเอกชนในจังหวัดและผู้นำท้องถิ่นให้ความสำคัญในการพัฒนาการเกษตร
๕. เส้นทางคมนาคมสะดวก รวมถึงการเชื่อมโยงด้านโลจิสติกส์
๖. มีแหล่งเรียนรู้และหน่วยงานด้านการวิจัยสนับสนุนพัฒนาการเกษตร
๗. มีแหล่งท่องเที่ยวเชิงเกษตร
๘. มีระบบฐานข้อมูล สารสนเทศ ด้านการเกษตรที่เป็นปัจจุบัน
๙. มีสถาบันเกษตรกรที่เข้มแข็ง

๑.๒ จุดอ่อน (Weakness: W)

๑. เกษตรกร
 - ๑.๑ เกษตรกรส่วนใหญ่เป็นผู้สูงอายุ
 - ๑.๒ เกษตรกรขาดการยอมรับเทคโนโลยีที่เหมาะสม ขาดการวางแผนการผลิต
 - ๑.๓ เกษตรกรยังไม่ให้ความสำคัญกับการผลิตสินค้าเกษตรที่ปลอดภัย
 - ๑.๔ เกษตรกรมีภาระหนี้สิน
 - ๑.๕ เกษตรกรขาดความรับผิดชอบในการดูแลรักษาโครงสร้างพื้นฐานและทรัพยากรการเกษตร
 - ๑.๖ เกษตรกรบางส่วนยังใช้สารเคมีทางการเกษตรไม่ถูกต้องและเกินความจำเป็น
๒. ระบบการจัดการสินค้าและการตลาด
 - ๒.๑ สินค้าทางการเกษตรยังไม่สอดคล้องกับความต้องการของตลาด
 - ๒.๒ เกษตรกรส่วนใหญ่จำหน่ายสินค้าผ่านพ่อค้าคนกลาง
 - ๒.๓ ขาดความต่อเนื่องในการประชาสัมพันธ์
 - ๒.๔ สถาบันเกษตรกรขาดช่องทางการตลาดต่างประเทศ

๒. การวิเคราะห์สภาพแวดล้อมภายนอกที่เกี่ยวข้องกับการเกษตรและสหกรณ์ของจังหวัด

๒.๑ โอกาส (Opportunities: O)

๑. นโยบายและมาตรการภาครัฐที่สนับสนุนสินค้าในภาคเกษตร

๒. การเปิดประตูการค้าสู่เส้นทางเศรษฐกิจตอนใต้ และการทำเรื่อน้ำลึกทวายเป็นอีกหนึ่งโอกาสในการพัฒนาการค้าการลงทุนในพื้นที่กลุ่มจังหวัดภาคกลางตอนล่าง ๑ รวมถึงจังหวัดสุพรรณบุรี

๓. วิกฤตพลังงานน้ำมัน ทำให้เกิดการผลิตพลังงานทดแทนจากพืช เมื่อพิจารณาศักยภาพของจังหวัดในการเป็นแหล่งผลิตข้าว อ้อย ซึ่งมีผลพลอยได้นำมาใช้ในการผลิตพลังงาน

๔. การขยายตัวของตลาดส่งออกสินค้าประเภทอาหาร เช่น ข้าว ไปยังกลุ่มประเทศอาเซียน

๕. การขยายตัวของความรู้ด้านนวัตกรรมการเกษตรและอุตสาหกรรมจากการศึกษาวิจัยที่เพิ่มขึ้นในช่วงระยะเวลาที่ผ่านมา

๖. กระแสโลกมีความต้องการบริโภคอาหารปลอดภัย

๗. ความก้าวหน้าทางด้านเทคโนโลยีสารสนเทศและการสื่อสาร ช่วยให้การสื่อสารข้อมูลข่าวสารด้านการเกษตร ทำได้สะดวกรวดเร็ว

๒.๒ ภัยคุกคาม (Threats: T)

๑. มาตรการกีดกันทางการค้า หรือข้อกำหนดตลาดต่างประเทศที่ต่างกันทั้ง EU USA และประเทศอื่นๆ ทำให้เกษตรกรและผู้ประกอบการต้องศึกษาให้มากขึ้น และต้องปรับตัวให้ทัน

๒. การเคลื่อนย้ายเงินทุนไปยังประเทศที่มีต้นทุนแรงงานต่ำกว่า และการเคลื่อนย้ายแรงงานกลับไปยังภูมิภาคเดิมหลังจากเปิดประชาคมเศรษฐกิจอาเซียน

๓. สถานะการแข่งขันของประเทศเพื่อนบ้านที่กำลังปรับตัวอย่างเห็นได้ชัด ส่งผลให้ธุรกิจต้องเผชิญกับการแข่งขัน โดยเฉพาะอย่างยิ่งด้านราคาที่รุนแรง และผันผวน

๔. ปัญหาจากภัยธรรมชาติ เช่น น้ำท่วม ฝนแล้ง โรคระบาด แมลงศัตรูพืช/สัตว์

๕. สถานการณ์โรคระบาดอุบัติใหม่ เช่น COVID - ๑๙

๖. ปัญหาการขาดแคลนแรงงาน และแรงงานมีราคาสูง

๗. ปัจจัยการผลิตด้านการเกษตรมีราคาสูงขึ้น

๘. ความไม่แน่นอนทางการเมือง ส่งผลต่อนโยบายด้านการเกษตร

๙. หลักเกณฑ์การซื้อขายไม่สอดคล้องกับสินค้าเกษตร

การจัดทำ TOWS Matrix เพื่อกำหนดกลยุทธ์

ตารางที่ ๖๙ TOWS Matrix เพื่อกำหนดกลยุทธ์

	<p>S จุดแข็ง (ภายใน)</p> <ol style="list-style-type: none"> ๑. เป็นแหล่งผลิตสินค้าเกษตร ที่สำคัญของประเทศ สามารถแข่งขันได้ในระดับสากล ๒. มีสภาพพื้นที่และระบบโครงสร้างพื้นฐานชลประทานที่ดี ครอบคลุมร้อยละ ๗๙.๑๙ ของพื้นที่การเกษตร ๓. มีโรงงานอุตสาหกรรมที่มีศักยภาพในการแปรรูปผลผลิตทางการเกษตร เช่น โรงสีข้าว โรงงานน้ำตาล โรงงานแปรรูปผลผลิตทางการเกษตร ๔. หน่วยงานทั้งภาครัฐและเอกชนในจังหวัดและผู้นำท้องถิ่นให้ความสำคัญในการพัฒนาด้านการเกษตร ๕. เส้นทางคมนาคมสะดวก รวมถึงการเชื่อมโยงด้านโลจิสติกส์ ๖. มีแหล่งเรียนรู้และหน่วยงานด้านการวิจัยสนับสนุนพัฒนาด้านการเกษตร ๗. มีแหล่งท่องเที่ยวเชิงเกษตร ๘. มีระบบฐานข้อมูลสารสนเทศ ด้านการเกษตรที่เป็นปัจจุบัน ๙. มีสถาบันเกษตรกรที่เข้มแข็ง 	<p>W จุดอ่อน (ภายใน)</p> <ol style="list-style-type: none"> ๑. เกษตรกร ๑.๑ เกษตรกรส่วนใหญ่เป็นผู้สูงอายุ ๑.๒ เกษตรกรขาดการยอมรับเทคโนโลยีที่เหมาะสม ขาดการวางแผนการผลิต ๑.๓ เกษตรกรยังไม่ให้ความสำคัญกับการผลิตสินค้าเกษตรที่ปลอดภัย ๑.๔ เกษตรกรมีการหนีสิน ๑.๕ เกษตรกรขาดความรู้รับผิดชอบในการดูแลรักษาโครงสร้างพื้นฐานและทรัพยากรการเกษตร ๑.๖ เกษตรกรบางส่วนยังใช้สารเคมีทางการเกษตรไม่ถูกต้องและเกินความจำเป็น ๒. ระบบการจัดการสินค้าและการตลาด ๒.๑ สินค้าทางการเกษตรยังไม่สอดคล้องกับความต้องการของตลาด ๒.๒ เกษตรกรส่วนใหญ่จำหน่ายสินค้าผ่านพ่อค้าคนกลาง ๒.๓ ขาดความต่อเนื่องในการประชาสัมพันธ์ ๒.๔ สถาบันเกษตรกรขาดช่องทางการตลาดต่างประเทศ
<p>O โอกาส (ภายนอก)</p> <ol style="list-style-type: none"> ๑. นโยบายและมาตรการภาครัฐที่สนับสนุนสินค้าในภาคเกษตร ๒. การเปิดประตูการค้าสู่เส้นทางเศรษฐกิจตอนใต้ และการทำเรือน้ำลึกทวายเป็นอีกหนึ่งโอกาสในการพัฒนาการค้าการลงทุนในพื้นที่กลุ่มจังหวัดภาคกลางตอนล่าง ๑ รวมถึงจังหวัดสุพรรณบุรี ๓. วิกฤตพลังงานน้ำมัน ทำให้เกิดการผลิตพลังงานทดแทนจากพืช เมื่อพิจารณาศักยภาพของจังหวัดในการเป็นแหล่งผลิตข้าว อ้อย ซึ่งมีผลพลอยได้นำมาใช้ในการผลิตพลังงาน ๔. การขยายตัวของตลาดส่งออกสินค้าประเภทอาหาร เช่น ข้าว ไปยังกลุ่มประเทศอาเซียน ๕. การขยายตัวของความรู้ด้านนวัตกรรมการเกษตรและอุตสาหกรรมจากการศึกษาวิจัยที่เพิ่มขึ้นในช่วงระยะเวลาที่ผ่านมา ๖. กระแสโลกมีความต้องการบริโภคอาหารปลอดภัย ๗. ความก้าวหน้าทางด้านเทคโนโลยีสารสนเทศและการสื่อสารช่วยให้การสื่อสารข้อมูลข่าวสารด้านการเกษตร ทำได้สะดวกรวดเร็ว 	<p>SO กลยุทธ์</p> <ol style="list-style-type: none"> ๑. เพิ่มศักยภาพการผลิตและแปรรูปสินค้าเกษตร (S๑S๒S๓S๔S๕O๑O๒O๓O๔) ๒. ส่งเสริมการสร้างเทคโนโลยีและนวัตกรรมในการผลิต (S๒S๔S๕O๕O๗O๙) ๓. ส่งเสริมการวางแผนการผลิตสินค้าเกษตร (S๒S๓S๔S๕O๑O๒O๓O๔O๕) ๔. เพิ่มขีดความสามารถในการผลิตสินค้าเกษตรสู่การแข่งขัน (S๑S๓S๔S๕S๖S๗S๘S๙O๑O๓O๕) ๕. ส่งเสริมการผลิตสินค้าเกษตรแปรรูป และการแปรรูปสินค้าการเกษตร (S๓S๖S๘O๕O) ๖. ส่งเสริมการผลิตสินค้าเกษตรอินทรีย์และเกษตรปลอดภัย (S๑O๖) ๗. ส่งเสริมการวิจัยและพัฒนา สร้างเทคโนโลยีและนวัตกรรมเพื่อเพิ่มประสิทธิภาพการผลิต (S๖S๘O๕O๗O๙) 	<p>WO กลยุทธ์</p> <ol style="list-style-type: none"> ๑. ส่งเสริมให้เกษตรกรนำเทคโนโลยีและนวัตกรรมที่เพิ่มผลผลิตการเกษตร/ลดต้นทุน/มีมาตรฐาน (W๑.๑W๒.๓O๑O๒O๓O๔) ๒. ส่งเสริมให้เกษตรกรพัฒนาองค์ความรู้ด้านการผลิต การแปรรูป และการตลาด (W๒.๑W๒.๒W๒.๓W๒.๔O๑O๒O๓O๔) ๓. พัฒนาศักยภาพเกษตรกรและผู้นำเกษตรกรในการบริหารจัดการด้านการเกษตรอย่างยั่งยืน มีความเชื่อมโยงกับเครือข่ายการผลิตอื่น ส่งเสริมให้มีสารเคมีเกษตรปลอดภัยสิ่งแวดล้อม (S๑S๒S๓S๔O๖O๘O๙)
<p>T ภัยคุกคาม (ภายนอก)</p> <ol style="list-style-type: none"> ๑. มาตรการกีดกันทางการค้า หรือข้อกำหนดตลาดต่างประเทศ ที่ต่างกันทั้ง EU USA และประเทศอื่นๆ ทำให้เกษตรกรและผู้ประกอบการต้องศึกษาให้มากขึ้น และต้องปรับตัวให้ทัน ๒. การเคลื่อนย้ายเงินทุนไปยังประเทศที่มีต้นทุนแรงงานต่ำกว่า และการเคลื่อนย้ายแรงงานกลับไปยังภูมิภาคเดิมหลังจากเปิดประชาคมเศรษฐกิจอาเซียน ๓. สภาวะการแข่งขันของประเทศเพื่อนบ้านที่กำลังปรับตัวอย่างเห็นได้ชัด ส่งผลให้ธุรกิจต้องเผชิญกับการแข่งขัน โดยเฉพาะอย่างยิ่งด้านราคาที่สูงขึ้น และผันผวน ๔. ปัญหาจากภัยธรรมชาติ เช่น น้ำท่วม ฝนแล้ง โรคระบาด และศัตรูพืช/สัตว์ ๕. สถานการณ์โรคระบาดอุบัติใหม่ เช่น COVID - ๑๙ ๖. ปัญหาการขาดแคลนแรงงาน และแรงงานมีราคาสูง ๗. ปัจจัยการผลิตด้านการเกษตรมีราคาสูงขึ้น ๘. ความไม่แน่นอนทางการเมือง ส่งผลต่อนโยบายด้านการเกษตร ๙. หลักเกณฑ์การซื้อขายไม่สอดคล้องกับสินค้าเกษตร 	<p>ST กลยุทธ์</p> <ol style="list-style-type: none"> ๑. สร้างความรู้ความเข้าใจในการผลิตสินค้าตามความต้องการของตลาด รวมถึงส่งเสริมการผลิตและแปรรูปสินค้าเกษตรให้มีความหลายหลายตามมาตรฐานเพื่อเพิ่มมูลค่า (S๔S๕S๓T๕) ๒. ส่งเสริมการผลิตสินค้าเกษตรอินทรีย์และเกษตรปลอดภัยได้มาตรฐาน (S๑S๖T๑T๖) ๓. ส่งเสริมการใช้นวัตกรรมทางด้านการเกษตรเพื่อเพิ่มผลผลิต ลดต้นทุน รวมถึงได้มาตรฐานตามที่กำหนด (S๖S๘T๖T๙) 	<p>WT กลยุทธ์</p> <ol style="list-style-type: none"> ๑. ส่งเสริมเกษตรกรรุ่นใหม่ให้มีความรู้ความสามารถในการผลิตสินค้าเกษตรที่มีคุณภาพเป็นที่ต้องการของตลาดและสามารถแข่งขันกับตลาดอื่นๆ ได้ (W๑.๑W๑.๒W๒.๑W๒.๒W๒.๓T๑T๒T๓T๔T๖) ๒. ส่งเสริมการจัดการความรู้และเทคโนโลยีด้านการผลิตและการเกษตร/การแปรรูป/การสร้างเครือข่าย (W๑.๒W๒.๑W๒.๒W๒.๓T๓T๔) ๓. วางแผนการผลิตโดยใช้เทคโนโลยีและนวัตกรรม (W๑.๒T๑T๓T๕) ๔. บริหารจัดการองค์ความรู้รวมถึงข้อมูลข่าวสารภาครัฐให้มีประสิทธิภาพ (W๒.๓T๑T๓) ๕. ส่งเสริมการตลาดออนไลน์ (W๒ T๕)

ส่วนที่ ๔

แผนพัฒนาการเกษตรและสหกรณ์ของจังหวัดสุพรรณบุรี

๑. วิสัยทัศน์ (Vision)

“สุพรรณบุรีเป็นแหล่งผลิต แปรรูปสินค้าเกษตรปลอดภัย และเกษตรกรรมยั่งยืน เพื่อคุณภาพชีวิตที่ดีของเกษตรกรและผู้บริโภค”

๒. พันธกิจ (Mission)

- ๑) สร้างความมั่นคงให้เกษตรกรมีคุณภาพชีวิตที่ดี
- ๒) ส่งเสริมการผลิตและแปรรูปสินค้าเกษตรปลอดภัยให้ได้มาตรฐาน
- ๓) ส่งเสริมศักยภาพของเกษตรกรและสถาบันเกษตรกรให้มีความเข้มแข็ง
- ๔) ส่งเสริมการใช้เทคโนโลยีและนวัตกรรมอย่างเหมาะสม สอดคล้องกับสภาพปัญหาและทรัพยากรที่มี
- ๕) สนับสนุนการบริหารจัดการด้านการเกษตรและสหกรณ์ของจังหวัด

๓. เป้าประสงค์หลักการพัฒนาการเกษตรและสหกรณ์ของจังหวัด (Goals)

- ๑) เกษตรกรมีคุณภาพชีวิตที่ดีขึ้น อาชีพมั่นคง และรายได้จากการทำการเกษตรเพิ่มขึ้น
- ๒) สินค้าเกษตรที่สำคัญของจังหวัดได้รับการพัฒนาการผลิตและมีมูลค่าเพิ่มขึ้น
- ๓) มีการนำทรัพยากรทางการเกษตรไปใช้อย่างมีประสิทธิภาพ คุ่มค่าและยั่งยืน

๔. ประเด็นยุทธศาสตร์ (Strategic Issue)

ประเด็นยุทธศาสตร์ที่ ๑

เป้าประสงค์เชิงยุทธศาสตร์

สร้างความเข้มแข็งให้กับเกษตรกรและสถาบันเกษตรกร

- ๑) เกษตรกรได้รับการพัฒนาศักยภาพสู่การเป็น Smart Farmer/Young Smart Farmer/Smart Group
- ๒) ส่งเสริมให้เกษตรกรและสถาบันเกษตรกรมีการดำเนินงานอย่างมีประสิทธิภาพและยั่งยืน
- ๓) เกษตรกรได้รับการถ่ายทอดองค์ความรู้ที่ทันสมัย

ตัวชี้วัด

- ๑) จำนวนเกษตรกรที่เป็น Smart Farmer/Young Smart Farmer/Smart Group (ราย,กลุ่ม)
- ๒) จำนวนสถาบัน/องค์กรเกษตรกรและวิสาหกิจชุมชนที่ได้รับการส่งเสริมและพัฒนา (แห่ง)
- ๓) จำนวนเกษตรกรที่ได้รับการถ่ายทอดองค์ความรู้ (ราย)
 - ๑) พัฒนาเกษตรกรให้เป็น Smart Farmer/ Young Smart Farmer/Smart Group
 - ๒) ส่งเสริมให้เกษตรกรและสถาบันเกษตรกรทำการเกษตรแบบยั่งยืน
 - ๓) พัฒนาองค์ความรู้ด้านการทำเกษตรกรรมยั่งยืนให้แก่เกษตรกร
 - ๔) เพิ่มประสิทธิภาพการผลิตสินค้าเกษตร ผ่านการเชื่อมโยงเครือข่ายเกษตรกรและสถาบันเกษตรกร

ประเด็นยุทธศาสตร์ที่ ๒	เพิ่มประสิทธิภาพการผลิต แปรรูป เพื่อยกระดับสินค้าเกษตรให้ได้มาตรฐาน
เป้าประสงค์เชิงยุทธศาสตร์	<ul style="list-style-type: none"> ๑) เพิ่มประสิทธิภาพการผลิตและการแปรรูปสินค้าเกษตรของจังหวัดให้มีคุณภาพและมาตรฐาน ๒) เพิ่มประสิทธิภาพด้านการบริหารจัดการต้นทุนการผลิตของเกษตรกร ๓) มูลค่าของสินค้าเกษตรและผลิตภัณฑ์จากการเกษตรของจังหวัดเพิ่มขึ้น
ตัวชี้วัด	<ul style="list-style-type: none"> ๑) จำนวนแปลง/ฟาร์ม/สถานประกอบการที่ได้รับการรับรองมาตรฐานความปลอดภัย (Food Safety) ด้านพืช ประมง ปศุสัตว์ (แห่ง) ๒) จำนวนเกษตรกรที่มีต้นทุนการผลิตสินค้าเกษตรลดลง (ราย) ๓) ผลิตภัณฑ์มวลรวมของจังหวัด (GPP) ด้านการเกษตร (ร้อยละ)
กลยุทธ์	<ul style="list-style-type: none"> ๑) ส่งเสริมการวางแผนการผลิตสินค้าในเขตเกษตรเศรษฐกิจ ๒) ส่งเสริมการผลิตสินค้าเกษตรอินทรีย์ และเกษตรอาหารปลอดภัย ๓) พัฒนาประสิทธิภาพการผลิตและลดต้นทุนการผลิต ๔) ส่งเสริมการผลิตสินค้าเกษตรเพื่อการแปรรูป
ประเด็นยุทธศาสตร์ที่ ๓	เพิ่มความสามารถในการแข่งขันภาคเกษตรด้วยเทคโนโลยีและนวัตกรรม
เป้าประสงค์เชิงยุทธศาสตร์	<ul style="list-style-type: none"> ๑) การถ่ายทอดเทคโนโลยีและนวัตกรรมให้เกษตรกรนำไปใช้ประโยชน์ ๒) พัฒนาระบบสารสนเทศให้สามารถใช้ประโยชน์ได้อย่างทั่วถึง
ตัวชี้วัด	<ul style="list-style-type: none"> ๑) จำนวนเกษตรกรผู้รับบริการที่ได้รับการถ่ายทอดเทคโนโลยีและนวัตกรรม สามารถนำความรู้ไปประยุกต์ใช้ได้ ๒) จำนวนผู้ใช้บริการจากระบบสารสนเทศการเกษตร
กลยุทธ์	<ul style="list-style-type: none"> ๑) วิจัยและพัฒนา สร้างเทคโนโลยีและนวัตกรรมเพื่อเพิ่มประสิทธิภาพการผลิตทางการเกษตร ๒) ถ่ายทอดเทคโนโลยีและนวัตกรรมสู่เกษตรกร ๓) ส่งเสริมการนำงานวิจัย เทคโนโลยี และนวัตกรรมไปใช้ประโยชน์

ประเด็นยุทธศาสตร์ที่ ๔**บริหารจัดการทรัพยากรการเกษตรและสิ่งแวดล้อมอย่างสมดุลและยั่งยืน**

เป้าประสงค์เชิงยุทธศาสตร์

- ๑) การบริหารจัดการน้ำเพื่อการเกษตรของจังหวัดมีประสิทธิภาพ
- ๒) ทรัพยากรที่ดินของจังหวัดได้รับการบริหารจัดการให้มีความเหมาะสมในการทำการเกษตร
- ๓) องค์กรเกษตรกรมีส่วนร่วมในการบริหารจัดการทรัพยากรการเกษตรเพิ่มขึ้น

ตัวชี้วัด

- ๑) จำนวนพื้นที่การเกษตรได้รับการจัดสรรน้ำในเขตชลประทานไม่น้อยกว่า (ร้อยละ)
- ๒) จำนวนแหล่งน้ำในไร่นานอกเขตชลประทานเพิ่มขึ้น (แห่ง)
- ๓) จำนวนที่ดินที่ได้รับการปรับปรุงคุณภาพ (ไร่)
- ๔) จำนวนองค์กรเกษตรกรที่มีส่วนร่วมในการบริหารจัดการทรัพยากรการเกษตร (กลุ่ม)

กลยุทธ์

- ๑) พื้นที่การเกษตรได้รับการจัดสรรน้ำในเขตชลประทาน
- ๒) ส่งเสริมให้มีแหล่งน้ำในไร่นานอกเขตชลประทาน
- ๓) ปรับปรุงคุณภาพดินให้เหมาะสมกับการเกษตร
- ๔) ส่งเสริมให้องค์กรเกษตรกรมีการบริหารจัดการทรัพยากรการเกษตรร่วมกัน

ประเด็นยุทธศาสตร์ที่ ๕**การพัฒนาบุคลากร และฐานข้อมูล เพื่อการบริหารจัดการด้านการเกษตรและสหกรณ์ของจังหวัด**

เป้าประสงค์เชิงยุทธศาสตร์

- ๑) บุคลากรของหน่วยงานในสังกัดกระทรวงเกษตรและสหกรณ์ได้รับการพัฒนาศักยภาพสู่การเป็น Smart Officer
- ๒) การบริหารจัดการการพัฒนาการเกษตรและสหกรณ์ของจังหวัดสุพรรณบุรีมีประสิทธิภาพและมีแผนการดำเนินงานเชิงรุกอย่างบูรณาการ
- ๓) ข้อมูลเพื่อการบริหารจัดการตามชนิดสินค้าที่สำคัญมีความถูกต้องและเป็นปัจจุบัน

ตัวชี้วัด

- ๑) จำนวนบุคลากรหน่วยงานในสังกัดกระทรวงเกษตรและสหกรณ์จังหวัดสุพรรณบุรีที่เป็น Smart Officer (ราย)
- ๒) ร้อยละของผลการดำเนินงานตามแผนพัฒนาการเกษตรและสหกรณ์ของจังหวัดสุพรรณบุรี (ร้อยละ)
- ๓) จำนวนชนิดข้อมูลสินค้าเกษตรที่ได้รับการปรับปรุงให้เป็นปัจจุบัน (ชนิด)

กลยุทธ์

- ๑) ส่งเสริมการพัฒนาบุคลากร
- ๒) การผลักดันการขับเคลื่อนแผนงาน/โครงการอย่างบูรณาการ
- ๓) ข้อมูลด้านการเกษตรและสหกรณ์มีความถูกต้องทันสมัย

ส่วนที่ ๕

โครงการภายใต้ประเด็นยุทธศาสตร์ตามแผนพัฒนาการเกษตรและสหกรณ์ของจังหวัดสุพรรณบุรี (พ.ศ. ๒๕๖๑ - ๒๕๖๕)

ประเด็นยุทธศาสตร์ที่ ๑ สร้างความเข้มแข็งให้กับเกษตรกรและสถาบันเกษตรกร

กลยุทธ์	โครงการ/กิจกรรม	แหล่งงบประมาณ	ค่าเป้าหมายและงบประมาณ												หน่วยงานดำเนินการ		
			พ.ศ.2561		พ.ศ.2562		พ.ศ.2563		พ.ศ.2564		พ.ศ.2565		รวม 5 ปี		หลัก	รวม	
			เป้าหมาย	งบประมาณ	เป้าหมาย	งบประมาณ	เป้าหมาย	งบประมาณ	เป้าหมาย	งบประมาณ	เป้าหมาย	งบประมาณ	เป้าหมาย	งบประมาณ			
1	3. พัฒนาองค์ความรู้ด้านการทำเกษตรกรรมยั่งยืนให้แก่เกษตรกร	โครงการส่งเสริมการจัดทำบัญชีต้นทุนอาชีพแก่เกษตรกร	งบปกติ	-	-	950 คน	173,360	950 คน	169,600	950 คน	169,600	950 คน	169,600	3,800 คน	682,160	สนง.ตรวจบัญชีสหกรณ์สุพรรณบุรี	
2	2. ส่งเสริมให้เกษตรกรและสถาบันเกษตรกรทำการเกษตรแบบยั่งยืน	โครงการพัฒนาวิสาหกิจชุมชนด้านการบัญชี	งบปกติ	-	-	7 แห่ง	114,000	7 แห่ง	114,000	7 แห่ง	114,000	7 แห่ง	114,000	28 แห่ง	456,000	สนง.ตรวจบัญชีสหกรณ์สุพรรณบุรี	
3	2. ส่งเสริมให้เกษตรกรและสถาบันเกษตรกรทำการเกษตรแบบยั่งยืน	โครงการส่งเสริมเกษตรกรทฤษฎีใหม่	งบปกติ	-	-	814คน	341,520	814 คน	341,520	814 คน	341,520	814 คน	341,520	3,256 คน	1,366,080	สนง.ตรวจบัญชีสหกรณ์สุพรรณบุรี	
4	2. ส่งเสริมให้เกษตรกรและสถาบันเกษตรกรทำการเกษตรแบบยั่งยืน	1.สหกรณ์/กลุ่มเกษตรกรได้รับการตรวจสอบบัญชี	งบปกติ	-	-	109 แห่ง	3,076,770	109 แห่ง	3,076,770	109 แห่ง	3,076,770	109 แห่ง	3,076,770	436 แห่ง	12,307,080	สนง.ตรวจบัญชีสหกรณ์สุพรรณบุรี	
		2.โครงการพัฒนาศักยภาพการบริหารจัดการด้านการเงินการบัญชีแก่สหกรณ์และกลุ่มเกษตรกร	งบปกติ	-	-	8 แห่ง	122,100	8 แห่ง	122,100	8 แห่ง	122,100	8 แห่ง	122,100	8 แห่ง	488,400	สนง.ตรวจบัญชีสหกรณ์สุพรรณบุรี	
5	2. ส่งเสริมให้เกษตรกรและสถาบันเกษตรกรทำการเกษตรแบบยั่งยืน	โครงการพัฒนาเกษตรกรที่ทำบัญชีได้ใช้บัญชีเป็น	งบปกติ	-	-	140คน	19,040	140คน	19,040	140คน	19,040	140คน	19,040	560คน	76,160	สนง.ตรวจบัญชีสหกรณ์สุพรรณบุรี	
6	2. ส่งเสริมให้เกษตรกรและสถาบันเกษตรกรทำการเกษตรแบบยั่งยืน	โครงการพัฒนาเกษตรกรให้ใช้ข้อมูลทางบัญชีอย่างยั่งยืน	งบปกติ	-	-	85คน	11,520	85คน	11,520	85คน	11,520	85คน	11,520	340 คน	46,080	สนง.ตรวจบัญชีสหกรณ์สุพรรณบุรี	
7	3. พัฒนาองค์ความรู้ด้านการทำเกษตรกรรมยั่งยืนให้แก่เกษตรกร	โครงการส่งเสริมการดำเนินงานอันเนื่องมาจากพระราชดำริ	งบปกติ	10 ครั้ง		10อำเภอ										สนง.เกษตรและสหกรณ์จังหวัดสุพรรณบุรี	
8	3. พัฒนาองค์ความรู้ด้านการทำเกษตรกรรมยั่งยืนให้แก่เกษตรกร	โครงการพัฒนาศูนย์เครือข่ายปราชญ์ชาวบ้าน	งบปกติ		1,048,400											สนง.เกษตรและสหกรณ์จังหวัดสุพรรณบุรี	
9	3. พัฒนาองค์ความรู้ด้านการทำเกษตรกรรมยั่งยืนให้แก่เกษตรกร	โครงการเกษตรกรทฤษฎีใหม่จังหวัดสุพรรณบุรี ปี 2561	งบจังหวัด	10 อำเภอ	1,615,640											สนง.เกษตรและสหกรณ์จังหวัดสุพรรณบุรี	
10	3. พัฒนาองค์ความรู้ด้านการทำเกษตรกรรมยั่งยืนให้แก่เกษตรกร	โครงการส่งเสริมแนวทางเกษตรกรทฤษฎีใหม่	งบปกติ			10อำเภอ	14,630									สนง.เกษตรและสหกรณ์จังหวัดสุพรรณบุรี	
11	2. ส่งเสริมให้เกษตรกรและสถาบันเกษตรกรทำการเกษตรแบบยั่งยืน	โครงการพัฒนาศูนย์เครือข่ายปราชญ์ชาวบ้าน	งบปกติ			2แห่ง	687,100									สนง.เกษตรและสหกรณ์จังหวัดสุพรรณบุรี	
12	1.พัฒนาเกษตรกรให้เป็น smart Farmer	อบรมหมอดินอาสาประจำตำบล	งบปกติ	108 ราย		108ราย		108		108						สถานีพัฒนาที่ดินสุพรรณบุรี	
					216,000		216,000		216,000		216,000						

13	1.พัฒนาเกษตรกรให้เป็น smart Farmer	อบรมหมอดินอาสาประจำหมู่บ้าน	งบปกติ	950 ราย	332,500	950ราย	332,500	950	332,500	950	332,500					สถานีพัฒนาที่ดิน สุพรรณบุรี			
14	1.พัฒนาเกษตรกรให้เป็น smart Farmer	โครงการพัฒนาเกษตรกรและหมอดินอาสาสู่ Smart	งบปกติ			1,0589 ราย	548,500									สถานีพัฒนาที่ดิน สุพรรณบุรี			
15	3.พัฒนาองค์ความรู้ด้านการทำเกษตรกรรมยั่งยืนให้แก่เกษตรกร	โครงการระบบส่งเสริมการเกษตรแบบแปลงใหญ่	งบปกติ	15 แห่ง	1,760,000											สถาบันวิทยาศาสตร์ข้าวแห่งชาติ			
16	3.พัฒนาองค์ความรู้ด้านการทำเกษตรกรรมยั่งยืนให้แก่เกษตรกร	โครงการหลักพัฒนาชาวนาผ่านศูนย์เรียนรู้การเพิ่มประสิทธิภาพการผลิตข้าว	งบปกติ	10 แห่ง	142,000											สถาบันวิทยาศาสตร์ข้าวแห่งชาติ			
17	3.พัฒนาองค์ความรู้ด้านการทำเกษตรกรรมยั่งยืนให้แก่เกษตรกร	โครงการพัฒนาชาวนาผ่านศูนย์การเรียนรู้การเพิ่มประสิทธิภาพการผลิตข้าว	งบปกติ					10แห่ง			153,600					สถาบันวิทยาศาสตร์ข้าวแห่งชาติ			
18	3.พัฒนาองค์ความรู้ด้านการทำเกษตรกรรมยั่งยืนให้แก่เกษตรกร	โครงการส่งเสริมและพัฒนการผลิตเมล็ดข้าวในชุมชน	งบปกติ					1แห่ง			14,200					สถาบันวิทยาศาสตร์ข้าวแห่งชาติ			
19	3.พัฒนาองค์ความรู้ด้านการทำเกษตรกรรมยั่งยืนให้แก่เกษตรกร	โครงการการผลิตสินค้าข้าวได้รับการส่งเสริมและพัฒนาโครงการส่งเสริมระบบการเกษตรแบบแปลงใหญ่	งบปกติ					14แห่ง			3,084,600					สถาบันวิทยาศาสตร์ข้าวแห่งชาติ			
20	3.พัฒนาองค์ความรู้ด้านการทำเกษตรกรรมยั่งยืนให้แก่เกษตรกร	ส่งเสริมและพัฒนาอาชีพทางการเกษตร (พัฒนาศักยภาพศูนย์ส่งเสริมและพัฒนาอาชีพการเกษตรด้านพันธุ์พืชเพาะเลี้ยง	งบปกติ	2,800 ราย	1,160,000											ศูนย์ขยายพันธุ์พืชที่ 9 จังหวัดสุพรรณบุรี			
21	3.พัฒนาองค์ความรู้ด้านการทำเกษตรกรรมยั่งยืนให้แก่เกษตรกร	โครงการพัฒนาแปลงเรียนรู้ จุดเรียนรู้ แปลงแม่พันธุ์ โรงเรียนเพาะชำ แปลงทดสอบและอื่นๆ	งบปกติ	1 ศูนย์	150,000											ศูนย์ส่งเสริมเทคโนโลยีการเกษตรด้านอารักขาพืชจังหวัดสุพรรณบุรี			
22	3.พัฒนาองค์ความรู้ด้านการทำเกษตรกรรมยั่งยืนให้แก่เกษตรกร	โครงการพัฒนาศักยภาพเจ้าหน้าที่ (ฝึกอาชีพเกษตรกรและประชาชนทั่วไป)	งบปกติ	300 คน	120,000											ศูนย์ส่งเสริมเทคโนโลยีการเกษตรด้านอารักขาพืชจังหวัดสุพรรณบุรี			
23	3.พัฒนาองค์ความรู้ด้านการทำเกษตรกรรมยั่งยืนให้แก่เกษตรกร	โครงการสนับสนุนโครงการอันเนื่องมาจากพระราชดำริ	งบปกติ					จังหวัดสุพรรณบุรี			136,000					ศูนย์ส่งเสริมเทคโนโลยีการเกษตรด้านอารักขาพืชจังหวัดสุพรรณบุรี			
24	3.พัฒนาองค์ความรู้ด้านการทำเกษตรกรรมยั่งยืนให้แก่เกษตรกร	โครงการพัฒนาแปลงเรียนรู้ จุดเรียนรู้ แปลงแม่พันธุ์ โรงเรียนเพาะชำ แปลงทดสอบและอื่นๆ	งบปกติ					1 ศูนย์ฯ			300,000	1 ศูนย์ฯ	300,000	1 ศูนย์ฯ	300,000	1 ศูนย์ฯ	300,000	1,200,000	ศูนย์ส่งเสริมเทคโนโลยีการเกษตรด้านอารักขาพืชจังหวัดสุพรรณบุรี

25	3.พัฒนาองค์ความรู้ด้านการทำเกษตรกรรมยั่งยืนให้แก่เกษตรกร	โครงการพัฒนาศักยภาพเจ้าหน้าที่ (ฝึกอาชีพเกษตรกรและประชาชนทั่วไป)	งบปกติ			300 คน		300 คน		300 คน		300 คน		1,200 คน	480,000	ศูนย์ส่งเสริมเทคโนโลยีการเกษตรด้านอารักขาพืชจังหวัดสุพรรณบุรี		
26	3.พัฒนาองค์ความรู้ด้านการทำเกษตรกรรมยั่งยืนให้แก่เกษตรกร	โครงการภาคีเกษตรกรเคลื่อนที่	งบปกติ			1 ครั้ง		1 ครั้ง		1 ครั้ง		1 ครั้ง		1 ครั้ง	60,000	ศูนย์ส่งเสริมเทคโนโลยีการเกษตรด้านอารักขาพืชจังหวัดสุพรรณบุรี		
27	3.พัฒนาองค์ความรู้ด้านการทำเกษตรกรรมยั่งยืนให้แก่เกษตรกร	กิจกรรมการพัฒนาเกษตรกร	งบปกติ	745 คน			514,300								745 คน	สนง.เกษตรจังหวัดสุพรรณบุรี		
28	3.พัฒนาองค์ความรู้ด้านการทำเกษตรกรรมยั่งยืนให้แก่เกษตรกร	โครงการส่งเสริมการดำเนินงานอันเนื่องมาจากพระราชดำริ	งบปกติ	600คน		5ราย									605ราย	สนง.เกษตรจังหวัดสุพรรณบุรี		
29	1.พัฒนาเกษตรกรให้เป็น smart Farmer	โครงการพัฒนาเกษตรกรปราชญ์	งบปกติ	125คน		310ราย									435 ราย	สนง.เกษตรจังหวัดสุพรรณบุรี		
30	4.พัฒนาประสิทธิภาพการผลิตสินค้าเกษตร ผ่านการเชื่อมโยงเครือข่ายเกษตรกรและสถาบันเกษตรกร	โครงการพัฒนาเครือข่ายงานส่งเสริมการเกษตร	งบปกติ			150ราย									150ราย	สนง.เกษตรจังหวัดสุพรรณบุรี		
31	2.ส่งเสริมให้เกษตรกรและสถาบันเกษตรกรทำการเกษตรแบบยั่งยืน	โครงการเสริมสร้างและพัฒนาศักยภาพองค์กรเกษตรกร	งบปกติ			338ราย									338ราย	สนง.เกษตรจังหวัดสุพรรณบุรี		
32	2.ส่งเสริมให้เกษตรกรและสถาบันเกษตรกรทำการเกษตรแบบยั่งยืน	โครงการขับเคลื่อนการดำเนินงานส่งเสริมและพัฒนาวิสาหกิจชุมชน	งบปกติ			200ราย									200ราย	สนง.เกษตรจังหวัดสุพรรณบุรี		
33	3.พัฒนาองค์ความรู้ด้านการทำเกษตรกรรมยั่งยืนให้แก่เกษตรกร	โครงการส่งเสริมและพัฒนาคุณภาพสินค้าเกษตรจังหวัดสุพรรณบุรี กิจกรรมหลัก ; การพัฒนาสถาบันเกษตรกรและวิสาหกิจชุมชน กิจกรรมย่อย : การจัดแปลงเรียนรู้ต้นแบบเศรษฐกิจพอเพียงตามศักยภาพของพื้นที่ทุกหมู่บ้าน	งบจังหวัด	50 ราย			1,281,300								50 ราย	สนง.เกษตรจังหวัดสุพรรณบุรี		
34		โครงการที่ 3 การเพิ่มขีดความสามารถการดำเนินงานวิสาหกิจชุมชนจังหวัดสุพรรณบุรี กิจกรรมหลักที่ 1.3 พัฒนาศักยภาพการผลิตและการตลาดแก่วิสาหกิจชุมชน	งบจังหวัด							6,044,600		6,044,600					สนง.เกษตรจังหวัดสุพรรณบุรี	
35	1.พัฒนาเกษตรกรให้เป็น smart Farmer	โครงการพัฒนาเกษตรกรปราชญ์ (Smart Farmer)	งบปกติ	150ราย		80ราย									80ราย	สนง.ปศุสัตว์จังหวัดสุพรรณบุรี		
36	3.พัฒนาองค์ความรู้ด้านการทำเกษตรกรรมยั่งยืนให้แก่เกษตรกร	โครงการอันเนื่องมาจากพระราชดำริ	งบปกติ			1,000ตัว									1,000ตัว	สนง.ปศุสัตว์จังหวัดสุพรรณบุรี		

37	1.พัฒนาเกษตรกรให้เป็น smart Farmer	โครงการพัฒนาเกษตรกรปราดเปรื่อง	งบปกติ	80ราย		70ราย								150 ราย	สง.การปฏิรูปที่ดิน จังหวัดสุพรรณบุรี
38	3.พัฒนาองค์ความรู้ด้านการทำเกษตรกรรมยั่งยืนให้แก่เกษตรกร	โครงการศูนย์เรียนรู้เพิ่มประสิทธิภาพการผลิตสินค้าเกษตร	งบปกติ	3ศูนย์										3 ศูนย์	สง.การปฏิรูปที่ดิน จังหวัดสุพรรณบุรี
39	3.พัฒนาองค์ความรู้ด้านการทำเกษตรกรรมยั่งยืนให้แก่เกษตรกร	โครงการส่งเสริมเกษตรกรทฤษฎีใหม่ในเขตปฏิรูปที่ดิน	งบปกติ	3ศูนย์		75ราย								3 ศูนย์/75 ราย	สง.การปฏิรูปที่ดิน จังหวัดสุพรรณบุรี
40	3.พัฒนาองค์ความรู้ด้านการทำเกษตรกรรมยั่งยืนให้แก่เกษตรกร	กิจกรรมพัฒนาผู้แทนเกษตรกร	งบปกติ	22ราย										22 ราย	สง.การปฏิรูปที่ดิน จังหวัดสุพรรณบุรี
41	2.ส่งเสริมให้เกษตรกรและสถาบันเกษตรกรทำการเกษตรแบบยั่งยืน	โครงการสร้างและพัฒนาเกษตรกรรุ่นใหม่	งบปกติ	50ราย		60ราย								110ราย	สง.การปฏิรูปที่ดิน จังหวัดสุพรรณบุรี
42	3.พัฒนาองค์ความรู้ด้านการทำเกษตรกรรมยั่งยืนให้แก่เกษตรกร	โครงการพัฒนาเกษตรกรยั่งยืน	งบปกติ			661ไร่								661ไร่	สง.การปฏิรูปที่ดิน จังหวัดสุพรรณบุรี
43	2.ส่งเสริมให้เกษตรกรและสถาบันเกษตรกรทำการเกษตรแบบยั่งยืน	โครงการพัฒนาธุรกิจชุมชนในเขตปฏิรูปที่ดิน	งบปกติ			80ราย								80ราย	สง.การปฏิรูปที่ดิน จังหวัดสุพรรณบุรี
44	3.พัฒนาองค์ความรู้ด้านการทำเกษตรกรรมยั่งยืนให้แก่เกษตรกร	โครงการส่งเสริมการค้าเงินงานอันเนื่องมาจากพระราชดำริ	งบปกติ			1งาน								1งาน	สง.การปฏิรูปที่ดิน จังหวัดสุพรรณบุรี
45	3.พัฒนาองค์ความรู้ด้านการทำเกษตรกรรมยั่งยืนให้แก่เกษตรกร	โครงการส่งเสริมเกษตรกรทฤษฎีใหม่	งบปกติ				จังหวัด สุพรรณบุรี	125,000						จังหวัด สุพรรณบุรี	สศก.เขตที่ 7 จังหวัด ชัยนาท
46	3.พัฒนาองค์ความรู้ด้านการทำเกษตรกรรมยั่งยืนให้แก่เกษตรกร	โครงการคลินิกเกษตรเคลื่อนที่ กิจกรรมติดตามต่อเนื่องคลินิกเกษตร ปี 2561	งบปกติ				จังหวัด สุพรรณบุรี	5,000						จังหวัด สุพรรณบุรี	สศก.เขตที่ 7 จังหวัด ชัยนาท
47	3.พัฒนาองค์ความรู้ด้านการทำเกษตรกรรมยั่งยืนให้แก่เกษตรกร	โครงการเสริมสร้างความเข้มแข็งภาค การเกษตรเป็นองค์กรหลักระดับอำเภอ	งบปกติ	10แห่ง	60,300	10 แห่ง		160,800						10 แห่ง	สง.สหกรณ์จังหวัด สุพรรณบุรี
48	2.ส่งเสริมให้เกษตรกรและสถาบันเกษตรกรทำการเกษตรแบบยั่งยืน	โครงการส่งเสริมเกษตรกรผสมผสาน	งบปกติ	1แห่ง	182,100	90 ราย		332,340						1แห่ง/90 ราย	สง.สหกรณ์จังหวัด สุพรรณบุรี
49	2.ส่งเสริมให้เกษตรกรและสถาบันเกษตรกรทำการเกษตรแบบยั่งยืน	โครงการขับเคลื่อนเศรษฐกิจพอเพียงใน สหกรณ์และกลุ่มเกษตรกร	งบปกติ	1 แห่ง	53,000	2 แห่ง		4,400						3 แห่ง	สง.สหกรณ์จังหวัด สุพรรณบุรี
50	2.ส่งเสริมให้เกษตรกรและสถาบันเกษตรกรทำการเกษตรแบบยั่งยืน	โครงการพัฒนาตลาดสินค้าเกษตร	งบปกติ	1 แห่ง	134,000	1แห่ง		70,100						2แห่ง	สง.สหกรณ์จังหวัด สุพรรณบุรี
51	1.พัฒนาเกษตรกรให้เป็น smart Farmer	โครงการพัฒนาเกษตรกรปราดเปรื่อง (Smart farmer)	งบปกติ	65 ราย	24,150	10 สหกรณ์		23,200						65ราย/10 สหกรณ์	สง.สหกรณ์จังหวัด สุพรรณบุรี
52	2.ส่งเสริมให้เกษตรกรและสถาบันเกษตรกรทำการเกษตรแบบยั่งยืน	โครงการธนาคารสินค้าเกษตร	งบปกติ	1 แห่ง	59,700	4แห่ง		99,600						5 แห่ง	สง.สหกรณ์จังหวัด สุพรรณบุรี
53	2.ส่งเสริมให้เกษตรกรและสถาบันเกษตรกรทำการเกษตรแบบยั่งยืน	โครงการพัฒนาสถาบันเกษตรกร รูปแบบประชารัฐ	งบปกติ	-	-	10แห่ง		139,400						10 แห่ง	สง.สหกรณ์จังหวัด สุพรรณบุรี
54	2.ส่งเสริมให้เกษตรกรและสถาบันเกษตรกรทำการเกษตรแบบยั่งยืน	โครงการศึกษาภาพการดำเนินงานธุรกิจของ สหกรณ์การเกษตรและกลุ่มเกษตรกร	งบปกติ	-	-	11 แห่ง		83,300						11 แห่ง	สง.สหกรณ์จังหวัด สุพรรณบุรี

55	2.ส่งเสริมให้เกษตรกรและสถาบันเกษตรกรทำการเกษตรแบบยั่งยืน	โครงการงานกำกับ ดูแล ตรวจสอบและคุ้มครองระบบสหกรณ์	งบปกติ	-	-	87 สหกรณ์	169,400						87สหกรณ์	สนง.สหกรณ์จังหวัดสุพรรณบุรี	
56	2.ส่งเสริมให้เกษตรกรและสถาบันเกษตรกรทำการเกษตรแบบยั่งยืน	โครงการส่งเสริมและพัฒนาสหกรณ์/กลุ่มเกษตรกร ให้มีความเข้มแข็งตามศักยภาพ	งบปกติ	-	-	14กลุ่ม	47,200						14กลุ่ม	สนง.สหกรณ์จังหวัดสุพรรณบุรี	
57	3.พัฒนาองค์ความรู้ด้านการทำเกษตรกรรมยั่งยืนให้แก่เกษตรกร	โครงการส่งเสริมการดำเนินงานอันเนื่องมาจากพระราชดำริ (คลินิกเกษตรเคลื่อนที่)	งบปกติ	4 ครั้ง	60,300	4ครั้ง	26,400						8 ครั้ง	สนง.สหกรณ์จังหวัดสุพรรณบุรี	
58		โครงการส่งเสริมช่องทางการตลาดเพื่อเพิ่มมูลค่าและช่องทางการจำหน่ายสินค้าสัตว์น้ำบริโภค													
	1.พัฒนาเกษตรกรให้เป็น smart Farmer	1)พัฒนาศักยภาพเกษตรกรไปสู่ Smart Farmer	งบกลุ่มจังหวัด	100 ราย	105,125	๓๕ ราย	228,450						135 ราย	สนง.ประมงจังหวัดสุพรรณบุรี	
	3.พัฒนาองค์ความรู้ด้านการทำเกษตรกรรมยั่งยืนให้แก่เกษตรกร	2)ยกระดับฟาร์มเพาะเลี้ยงและพัฒนาแหล่งรับซื้อและกระจายสินค้า/บริการด้านประมงให้เข้าสู่ระบบมาตรฐาน	งบกลุ่มจังหวัด	10 ราย	464,680	๖๕ ราย	599,750						75 ราย	สนง.ประมงจังหวัดสุพรรณบุรี	
	3.พัฒนาองค์ความรู้ด้านการทำเกษตรกรรมยั่งยืนให้แก่เกษตรกร	3)พัฒนาผลิตภัณฑ์สัตว์น้ำให้โดดเด่นสร้างแบรนด์	งบกลุ่มจังหวัด	9 อำเภอ	415,030	๙ อำเภอ	197,320						๙ อำเภอ	สนง.ประมงจังหวัดสุพรรณบุรี	
59		แผนงานส่งเสริมช่องทางการตลาดเพื่อเพิ่มมูลค่าและช่องทางการจำหน่ายสัตว์น้ำสวยงาม													
	1.พัฒนาเกษตรกรให้เป็น smart Farmer	1)สร้างเกษตรกรรุ่นใหม่และพัฒนาสถานประกอบการให้ได้มาตรฐานเพื่อรองรับการส่งออกสัตว์น้ำสวยงาม	งบกลุ่มจังหวัด	1 อำเภอ	184,710	1 อำเภอ	169,360						1 อำเภอ	สนง.ประมงจังหวัดสุพรรณบุรี	
	3.พัฒนาองค์ความรู้ด้านการทำเกษตรกรรมยั่งยืนให้แก่เกษตรกร	2)จัดมหกรรมปลาสวยงาม	งบกลุ่มจังหวัด	1/4ครั้ง/วัน	321,055	๑/๓ ครั้ง/วัน	1,302,900						๑/๓ ครั้ง/วัน	สนง.ประมงจังหวัดสุพรรณบุรี	
	3.พัฒนาองค์ความรู้ด้านการทำเกษตรกรรมยั่งยืนให้แก่เกษตรกร	3)สร้างแบรนด์และเผยแพร่ประชาสัมพันธ์	งบกลุ่มจังหวัด	9 อำเภอ	132,900	9 อำเภอ	286,804						9 อำเภอ	สนง.ประมงจังหวัดสุพรรณบุรี	
60	3.พัฒนาองค์ความรู้ด้านการทำเกษตรกรรมยั่งยืนให้แก่เกษตรกร	โครงการพัฒนาเกษตรกรรมยั่งยืน	ปกติ			85 ราย	120,700						85 ราย	สนง.ประมงจังหวัดสุพรรณบุรี	
61	1.พัฒนาเกษตรกรให้เป็น smart Farmer	โครงการบริหารจัดการการผลิตสินค้าเกษตรตามแผนที่เกษตรกรเพื่อการบริหารจัดการเชิงรุก (Agri-Map)	ปกติ			250ราย	37,000						250ราย	สนง.ประมงจังหวัดสุพรรณบุรี	
62	3.พัฒนาองค์ความรู้ด้านการทำเกษตรกรรมยั่งยืนให้แก่เกษตรกร	โครงการส่งเสริมการดำเนินงานอันเนื่องมาจากพระราชดำริ	ปกติ			1,000ตัว	236,205						1,000ตัว	ศูนย์วิจัยและพัฒนาประมงน้ำจืดสุพรรณบุรี	
63	3.พัฒนาองค์ความรู้ด้านการทำเกษตรกรรมยั่งยืนให้แก่เกษตรกร	โครงการปฏิบัติงานในเขตพระราชฐานด้านการประมง	ปกติ			10อำเภอ	211,265						10อำเภอ	ศูนย์วิจัยและพัฒนาประมงน้ำจืดสุพรรณบุรี	
64	3.พัฒนาองค์ความรู้ด้านการทำเกษตรกรรมยั่งยืนให้แก่เกษตรกร	โครงการพัฒนาเกษตรกรรมยั่งยืน	ปกติ			1งาน	192,000						1งาน	ศูนย์วิจัยพืชไร่สุพรรณบุรี	

65	3.พัฒนาองค์ความรู้ด้านการทำ เกษตรกรรมยั่งยืนให้แก่เกษตรกร	โครงการส่งเสริมการดำเนินงานอัน เนื่องมาจากพระราชดำริ	ปกติ			1งาน	300,000							1งาน	ศูนย์วิจัยพืชไร่นาสุพรรณบุรี
----	--	---	------	--	--	------	---------	--	--	--	--	--	--	------	------------------------------

โครงการภายใต้ประเด็นยุทธศาสตร์ตามแผนพัฒนาการเกษตรและสหกรณ์ของจังหวัดสุพรรณบุรี (พ.ศ. ๒๕๖๑ - ๒๕๖๕)

ประเด็นยุทธศาสตร์ที่ ๒ เพิ่มประสิทธิภาพการผลิต แปรรูป เพื่อยกระดับสินค้าเกษตรให้ได้มาตรฐาน

กลยุทธ์	โครงการ/กิจกรรม	แหล่งงบประมาณ	ค่าเป้าหมายและงบประมาณ												หน่วยงานดำเนินการ		รวม
			พ.ศ.2561		พ.ศ.2562		พ.ศ.2563		พ.ศ.2564		พ.ศ.2565		รวม 5 ปี		หลัก		
			เป้าหมาย	งบประมาณ	เป้าหมาย	งบประมาณ	เป้าหมาย	งบประมาณ	เป้าหมาย	งบประมาณ	เป้าหมาย	งบประมาณ	เป้าหมาย	งบประมาณ			
1	3. พัฒนาประสิทธิภาพการผลิตและลดต้นทุนการผลิต	โครงการ สนับสนุนการปฏิบัติงานตามนโยบายสำคัญ	งบปกติ	12 ครั้ง	196,800									12 ครั้ง	196,800	สมง.เกษตรและสหกรณ์จังหวัดสุพรรณบุรี	
2	3. พัฒนาประสิทธิภาพการผลิตและลดต้นทุนการผลิต	โครงการ การดำเนินงานส่งเสริมและพัฒนาการผลิต	งบปกติ	13 ครั้ง	125,700									13 ครั้ง	125,700	สมง.เกษตรและสหกรณ์จังหวัดสุพรรณบุรี	
3	3. พัฒนาประสิทธิภาพการผลิตและลดต้นทุนการผลิต	โครงการสนับสนุนการปฏิบัติงานตามนโยบายสำคัญ	งบปกติ			10อำเภอ	101,770							10อำเภอ	101,770	สมง.เกษตรและสหกรณ์จังหวัดสุพรรณบุรี	
4	3. พัฒนาประสิทธิภาพการผลิตและลดต้นทุนการผลิต	โครงการศูนย์เรียนรู้การเพิ่มประสิทธิภาพการผลิตสินค้าเกษตร	งบปกติ	-	-	10 ศูนย์	209,600	10 ศูนย์	209,600	10 ศูนย์	209,600	10 ศูนย์	209,600	40 ศูนย์	838,400	สมง.ตรวจบัญชีสหกรณ์สุพรรณบุรี	
5	3. พัฒนาประสิทธิภาพการผลิตและลดต้นทุนการผลิต	โครงการบริหารจัดการพื้นที่เกษตรกรรม	งบปกติ	-	-	10 คน	48,740	10 คน	48,740	10 คน	48,740	10 คน	48,740	40 คน	194,960	สมง.ตรวจบัญชีสหกรณ์สุพรรณบุรี	
6	3. พัฒนาประสิทธิภาพการผลิตและลดต้นทุนการผลิต	โครงการระบบส่งเสริมการเกษตรแบบแปลงใหญ่	งบปกติ	-	-	1,000 คน	416,530	1,000 คน	416,530	1,000 คน	416,530	1,000 คน	416,530	4,000 คน	1,666,120	สมง.ตรวจบัญชีสหกรณ์สุพรรณบุรี	
7	3. พัฒนาประสิทธิภาพการผลิตและลดต้นทุนการผลิต	โครงการพัฒนาศักยภาพด้านปศุสัตว์	งบปกติ	10 ราย	4,737,395	10 ราย	4,044,651	10 ราย	4,044,651	10 ราย	4,044,651	10 ราย	4,044,651	50 ราย	20,915,999	ศูนย์วิจัยและบำรุงพันธุ์สัตว์สุพรรณบุรี	
8	3. พัฒนาประสิทธิภาพการผลิตและลดต้นทุนการผลิต	โครงการพัฒนาศักยภาพกระบวนการผลิตสินค้าเกษตร	งบปกติ	10 ราย	46,400	10 ราย	34,660	10 ราย	34,660	10 ราย	34,660	10 ราย	34,660	50 ราย	185,040	ศูนย์วิจัยและบำรุงพันธุ์สัตว์สุพรรณบุรี	

9	ส่งเสริมผู้ประกอบการและผู้ผลิตให้มีศักยภาพและความพร้อมในการปรับเปลี่ยนกระบวนการผลิต การแปรรูปสินค้าและบริการโดยใช้นวัตกรรม	ส่งเสริมช่องทางการตลาดเพื่อเพิ่มมูลค่าและช่องทางจำหน่ายสินค้าสัตว์น้ำ	งบปกติ	1. จำนวนฟาร์มเพาะเลี้ยงสัตว์น้ำผ่านการับรองมาตรฐาน GAP/มกษ./สอ. จำนวน 100 ฟาร์ม 2. ผู้ผลิตสามารถยกระดับมาตรฐานสินค้าเพิ่มมูลค่าและส่งออกไปขายต่างประเทศได้เพิ่มขึ้น 10 %	1,623,500	1. จำนวนฟาร์มเพาะเลี้ยงสัตว์น้ำผ่านการับรองมาตรฐาน GAP/มกษ./สอ. จำนวน 100 ฟาร์ม 2. ผู้ผลิตสามารถยกระดับมาตรฐานสินค้าเพิ่มมูลค่าและส่งออกไปขายต่างประเทศได้เพิ่มขึ้น 10 %	1,623,500								3,247,000	สนง.ประมงจังหวัดสุพรรณบุรี	
10	3.พัฒนาประสิทธิภาพการผลิตและลดต้นทุนการผลิต	โครงการศูนย์เรียนรู้การเพิ่มประสิทธิภาพการผลิตสินค้าเกษตร	งบปกติ			40ศูนย์	90,000						40ศูนย์	90,000		สนง.ประมงจังหวัดสุพรรณบุรี	
11	3.พัฒนาประสิทธิภาพการผลิตและลดต้นทุนการผลิต	โครงการบริหารจัดการการผลิตสินค้าเกษตรตามแผนที่เกษตรเพื่อการบริหารจัดการเชิงรุก (Agri-Map)	งบปกติ			40ราย	5,000						40ราย	5,000		สนง.ประมงจังหวัดสุพรรณบุรี	
12	3.พัฒนาประสิทธิภาพการผลิตและลดต้นทุนการผลิต	โครงการพัฒนาศักยภาพกระบวนการผลิตสินค้าเกษตร	งบปกติ			10อำเภอ	338,800						10อำเภอ	338,800		สนง.ประมงจังหวัดสุพรรณบุรี	
13	3.พัฒนาประสิทธิภาพการผลิตและลดต้นทุนการผลิต	โครงการระบบส่งเสริมการเกษตรแบบแปลงใหญ่	งบปกติ			30ราย	289,750						30ราย	289,750		สนง.ประมงจังหวัดสุพรรณบุรี	
14	3.พัฒนาประสิทธิภาพการผลิตและลดต้นทุนการผลิต	โครงการยกระดับคุณภาพมาตรฐานสินค้าเกษตร	งบปกติ			117ราย	26,100						117ราย	26,100		สนง.ประมงจังหวัดสุพรรณบุรี	
15	3.พัฒนาประสิทธิภาพการผลิตและลดต้นทุนการผลิต	โครงการพัฒนาและบริหารจัดการทรัพยากรสัตว์น้ำ	งบปกติ			10อำเภอ	93,230						10อำเภอ	93,230		สนง.ประมงจังหวัดสุพรรณบุรี	
16	3.พัฒนาประสิทธิภาพการผลิตและลดต้นทุนการผลิต	โครงการส่งเสริมและพัฒนาอาชีพเพื่อแก้ไขปัญหาที่ดินทำกินของเกษตรกร	งบปกติ			29ราย	95,500						29ราย	95,500		สนง.ประมงจังหวัดสุพรรณบุรี	
17	3.พัฒนาประสิทธิภาพการผลิตและลดต้นทุนการผลิต	โครงการที่ 7 การเพิ่มศักยภาพการผลิต กุ้งก้ามกรามเพื่อให้ได้มาตรฐาน เพื่อการแข่งขันทางการค้าและการพัฒนาที่ยั่งยืน กิจกรรมหลักที่ 7.1 การยกระดับมาตรฐานฟาร์มเพาะพันธุ์กุ้งก้ามกราม	งบจังหวัด							1,734,000		1,734,000			3,468,000	สนง.ประมงจังหวัดสุพรรณบุรี	

18	3.พัฒนาประสิทธิภาพการผลิตและลดต้นทุนการผลิต	กิจกรรมหลักที่ 7.2 ยกระดับมาตรฐานฟาร์มเลี้ยงกุ้งก้ามกราม	งบจังหวัด							5,254,000	5,254,000					10,508,000	สนง.ประมงจังหวัดสุพรรณบุรี
19	3.พัฒนาประสิทธิภาพการผลิตและลดต้นทุนการผลิต	กิจกรรมหลักที่ 7.3 ส่งเสริมช่องทางตลาดเพื่อเพิ่มมูลค่าและช่องทาง	งบจังหวัด							3,068,000	3,068,000					6,136,000	สนง.ประมงจังหวัดสุพรรณบุรี
20	2.ส่งเสริมการผลิตสินค้าเกษตรอินทรีย์และเกษตรอาหารปลอดภัย	โครงการที่ 32 พัฒนาเกษตรกรรมยั่งยืน กิจกรรมพัฒนาเกษตรอินทรีย์ (ด้านการเพาะเลี้ยงสัตว์น้ำจืด กิจกรรมหลักที่ 32.1 พัฒนาเกษตรกรรมยั่งยืนกิจกรรมพัฒนาเกษตรอินทรีย์ (ด้านการเพาะเลี้ยงสัตว์น้ำจืด)	งบจังหวัด							634,000	634,000					1,268,000	สนง.ประมงจังหวัดสุพรรณบุรี
21	2.ส่งเสริมการผลิตสินค้าเกษตรอินทรีย์และเกษตรอาหารปลอดภัย	กิจกรรมหลักที่ 32.2 ศูนย์เรียนรู้และถ่ายทอดการเพาะเลี้ยงสัตว์น้ำแบบอินทรีย์ต้นแบบ	งบจังหวัด							520,200	520,200					1,040,400	สนง.ประมงจังหวัดสุพรรณบุรี
22	2.ส่งเสริมการผลิตสินค้าเกษตรอินทรีย์และเกษตรอาหารปลอดภัย	กิจกรรมหลักที่ 32.3 เตรียมความพร้อมผู้ประกอบการฟาร์มเพาะเลี้ยงสัตว์น้ำเข้าสู่ระบบมาตรฐานการเพาะเลี้ยงสัตว์น้ำอินทรีย์	งบจังหวัด							534,200	534,200					1,068,400	สนง.ประมงจังหวัดสุพรรณบุรี
23	2.ส่งเสริมการผลิตสินค้าเกษตรอินทรีย์และเกษตรอาหารปลอดภัย	กิจกรรมหลักที่ 32.4 ส่งเสริมและพัฒนาด้านการตลาดสินค้าสัตว์น้ำอินทรีย์	งบจังหวัด							482,400	482,400					964,800	สนง.ประมงจังหวัดสุพรรณบุรี
24	3.พัฒนาประสิทธิภาพการผลิตและลดต้นทุนการผลิต	โครงการส่งเสริมการอนุรักษ์สัตว์น้ำเสริมสร้างพัฒนาประมงต้นแบบ ฟันฟูทรัพยากรสัตว์น้ำสู่ความยั่งยืน กิจกรรมหลักที่ 3.1 สร้างและพัฒนาระบบเครือข่าย	งบจังหวัด							315,400	330,000					645,400	สนง.ประมงจังหวัดสุพรรณบุรี
25	3.พัฒนาประสิทธิภาพการผลิตและลดต้นทุนการผลิต	กิจกรรมหลักที่ 3.2 การส่งเสริมการอนุรักษ์แหล่งน้ำและทรัพยากรสัตว์น้ำ	งบจังหวัด							463,040	480,000					943,040	สนง.ประมงจังหวัดสุพรรณบุรี
26	3.พัฒนาประสิทธิภาพการผลิตและลดต้นทุนการผลิต	กิจกรรมหลักที่ 3.3 การเพิ่มผลผลิตทรัพยากรสัตว์น้ำในแหล่งน้ำ	งบจังหวัด							1,919,000	20,000,000					21,919,000	สนง.ประมงจังหวัดสุพรรณบุรี
27	3.พัฒนาประสิทธิภาพการผลิตและลดต้นทุนการผลิต	โครงการส่งเสริมและพัฒนาการผลิตเมล็ดข้าวในชุมชน	งบปกติ	1 แห่ง	25,800								1 แห่ง		25,800	สถาบันวิทยาศาสตร์ข้าวแห่งชาติ	
28	3.พัฒนาประสิทธิภาพการผลิตและลดต้นทุนการผลิต	โครงการผลิตและสนับสนุนหัวเชื้อจุลินทรีย์ควบคุมศัตรูพืช	งบปกติ	120	12,000	500	500,000	500	500,000	500,000	500,000	500	500,000	2,000	2,012,000	ศูนย์ส่งเสริมเทคโนโลยีการเกษตรด้านอารักขาพืชจังหวัดสุพรรณบุรี	
29	3.พัฒนาประสิทธิภาพการผลิตและลดต้นทุนการผลิต	โครงการสนับสนุนการผลิตจุลินทรีย์ควบคุมศัตรูพืชทดแทนการใช้สารเคมี	งบปกติ			200	200,000	200	200,000	200,000	200,000	200	200,000	800	800,000	ศูนย์ส่งเสริมเทคโนโลยีการเกษตรด้านอารักขาพืชจังหวัดสุพรรณบุรี	

30	3.พัฒนาประสิทธิภาพการผลิตและลดต้นทุนการผลิต	โครงการส่งเสริมการอารักขาพืชเพื่อเพิ่มประสิทธิภาพการผลิตสินค้าเกษตร - การจัดการศัตรูอ้อย - การจัดการศัตรูมันสำปะหลัง	งบปกติ															ศูนย์ส่งเสริมเทคโนโลยีการเกษตรด้านอารักขาพืชจังหวัดสุพรรณบุรี
								500 ไร่		500 ไร่		500 ไร่	200,000	1500 ไร่	600,000			
								3 จุด		3 จุด		3 จุด	3,000	9 จุด	9,000			
31	3.พัฒนาประสิทธิภาพการผลิตและลดต้นทุนการผลิต	โครงการส่งเสริมและพัฒนาอาชีพทางการเกษตร - อบรมเกษตรกรเครือข่าย	งบปกติ															ศูนย์ส่งเสริมเทคโนโลยีการเกษตรด้านอารักขาพืชจังหวัดสุพรรณบุรี
								30 คน		30 คน		30 คน	21,000	90 คน	63,000			
32	2.ส่งเสริมการผลิตสินค้าเกษตรอินทรีย์และเกษตรอาหารปลอดภัย	กิจกรรมการตรวจสอบปัจจัยการผลิต/ศัตรูพืช ออกใบรับรองและควบคุมกำกับดูแล พ.ร.บ.	งบปกติ	1โครงการ	380,000								1โครงการ	380,000				ศูนย์วิจัยและพัฒนาการเกษตรกาญจนบุรี
33	2.ส่งเสริมการผลิตสินค้าเกษตรอินทรีย์และเกษตรอาหารปลอดภัย	โครงการเกษตรอินทรีย์	งบปกติ	1โครงการ	207,000	1โครงการ	192,000						2โครงการ	399,000				ศูนย์วิจัยพืชไร่สุพรรณบุรี
34	2.ส่งเสริมการผลิตสินค้าเกษตรอินทรีย์และเกษตรอาหารปลอดภัย	โครงการพัฒนาสินค้าเกษตรสู่มาตรฐาน	งบปกติ	3,927 ตัวอย่าง	2,891,853								3,927 ตัวอย่าง	2,891,853				ศูนย์วิจัยและพัฒนาประมงน้ำจืดสุพรรณบุรี
35	3.พัฒนาประสิทธิภาพการผลิตและลดต้นทุนการผลิต	โครงการพัฒนาศักยภาพกระบวนการผลิตสินค้าเกษตร	งบปกติ			24ครั้ง	358,590						24ครั้ง	358,590				ศูนย์วิจัยและพัฒนาประมงน้ำจืดสุพรรณบุรี
36	3.พัฒนาประสิทธิภาพการผลิตและลดต้นทุนการผลิต	โครงการพัฒนาศักยภาพด้านการประมง	งบปกติ			17,333พันตัว	1,501,320						17,333พันตัว	1,501,320				ศูนย์วิจัยและพัฒนาประมงน้ำจืดสุพรรณบุรี
37	3.พัฒนาประสิทธิภาพการผลิตและลดต้นทุนการผลิต	โครงการผลิตพันธุ์พืชและปัจจัยการผลิต	งบปกติ	1งาน	3,292,230	1งาน	1,985,760						2งาน	5,277,990				ศูนย์วิจัยพืชไร่สุพรรณบุรี
38	3.พัฒนาประสิทธิภาพการผลิตและลดต้นทุนการผลิต	โครงการเพิ่มประสิทธิภาพการผลิตให้กับเกษตรกรในพื้นที่ที่มีความเหมาะสม	งบปกติ	10ราย/10ฟาร์ม	230,000								10ราย/10ฟาร์ม	230,000				ศูนย์วิจัยและพัฒนาอาหารสัตว์สุพรรณบุรี
39	3.พัฒนาประสิทธิภาพการผลิตและลดต้นทุนการผลิต	โครงการยกระดับคุณภาพมาตรฐานสินค้าเกษตร	งบปกติ			2,780ตัวอย่าง	1,500,650						2,780ตัวอย่าง	1,500,650				ศูนย์วิจัยและพัฒนาอาหารสัตว์สุพรรณบุรี
40	1.ส่งเสริมการวางแผนการผลิตสินค้าในเขตเกษตรเศรษฐกิจ	โครงการบริหารจัดการเขตเกษตรเศรษฐกิจสำหรับสินค้าเกษตรที่สำคัญ	งบปกติ	30ราย	97,200	-	-						30ราย	97,200				ศูนย์หม่อนไหมเฉลิมพระเกียรติสมเด็จพระนางเจ้าสิริกิติ์

																		พระบรมราชินีนาถ
41	3.พัฒนาประสิทธิภาพการผลิตและลดต้นทุนการผลิต	โครงการบริหารจัดการพื้นที่เกษตรกรรม (Zoning by Agri Map)	งบปกติ			16ราย	46,012							16ราย	46,012			ศูนย์หม่อนไหมเฉลิมพระเกียรติสมเด็จพระนางเจ้าสิริกิติ์ พระบรมราชินีนาถ
42	3.พัฒนาประสิทธิภาพการผลิตและลดต้นทุนการผลิต	โครงการอนุรักษ์ภูมิปัญญาและพัฒนา ลวดลายผ้าไหม	งบปกติ			1แห่ง	99,200							1แห่ง	99,200			ศูนย์หม่อนไหมเฉลิมพระเกียรติสมเด็จพระนางเจ้าสิริกิติ์ พระบรมราชินีนาถ
43	3.พัฒนาประสิทธิภาพการผลิตและลดต้นทุนการผลิต	โครงการส่งเสริมผ้าไหมตรานกยูงพระราชทาน ปี 2562	งบปกติ			1,700ม.	259,500							1,700ม.	259,500			ศูนย์หม่อนไหมเฉลิมพระเกียรติสมเด็จพระนางเจ้าสิริกิติ์ พระบรมราชินีนาถ
44	3.พัฒนาประสิทธิภาพการผลิตและลดต้นทุนการผลิต	โครงการส่งเสริมการผลิตหม่อนไหมและผลิตภัณฑ์เข้าสู่มาตรฐาน	งบปกติ			40 ราย	118,560							40 ราย	118,560			ศูนย์หม่อนไหมเฉลิมพระเกียรติสมเด็จพระนางเจ้าสิริกิติ์ พระบรมราชินีนาถ
45	4.ส่งเสริมการผลิตสินค้าเกษตรเพื่อการแปรรูป	โครงการพัฒนาขีดความสามารถในการแข่งขันสินค้าเกษตรแปรรูป	งบปกติ	20 คน	17,600	2แห่ง	114,000							20คน/2แห่ง	131,600			สำนักงานเกษตรจังหวัดสุพรรณบุรี
46	2.ส่งเสริมการผลิตสินค้าเกษตรอินทรีย์และเกษตรอาหารปลอดภัย	โครงการพัฒนาคุณภาพสินค้าเกษตรสู่มาตรฐาน	งบปกติ	188 คน	209,752									188 คน	209,752			สำนักงานเกษตรจังหวัดสุพรรณบุรี
47	3.พัฒนาประสิทธิภาพการผลิตและลดต้นทุนการผลิต	โครงการเพิ่มประสิทธิภาพการบริหารจัดการสินค้าเกษตร	งบปกติ	1,015คน	568,500									1,015คน	568,500			สำนักงานเกษตรจังหวัดสุพรรณบุรี
48	3.พัฒนาประสิทธิภาพการผลิตและลดต้นทุนการผลิต	โครงการระบบส่งเสริมเกษตรแปลงใหญ่	งบปกติ	11	2,728,000	10แปลง	1,082,000							11	3,810,000			สำนักงานเกษตรจังหวัดสุพรรณบุรี
49	2.ส่งเสริมการผลิตสินค้าเกษตรอินทรีย์และเกษตรอาหารปลอดภัย	โครงการเกษตรอินทรีย์	งบปกติ	1	60,000									1	60,000			สำนักงานเกษตรจังหวัดสุพรรณบุรี
50	3.พัฒนาประสิทธิภาพการผลิตและลดต้นทุนการผลิต	โครงการส่งเสริมเกษตรกรรมทางเลือก	งบปกติ			19ราย/ไร่	74,250							19ราย/ไร่	74,250			สนง.เกษตรจังหวัดสุพรรณบุรี
51	3.พัฒนาประสิทธิภาพการผลิตและลดต้นทุนการผลิต	โครงการศูนย์เรียนรู้การเพิ่มประสิทธิภาพการผลิตสินค้าเกษตร	งบปกติ			10อำเภอ	1,222,400							10อำเภอ	1,222,400			สนง.เกษตรจังหวัดสุพรรณบุรี
52	3.พัฒนาประสิทธิภาพการผลิตและลดต้นทุนการผลิต	โครงการส่งเสริมการปลูกพืชหลากหลายฤดูนาปรัง	งบปกติ			1,440ราย	396,000							1,440ราย	396,000			สนง.เกษตรจังหวัดสุพรรณบุรี
53	3.พัฒนาประสิทธิภาพการผลิตและลดต้นทุนการผลิต	โครงการเพิ่มประสิทธิภาพการผลิตสินค้าเกษตรมันสำปะหลัง	งบปกติ			60ราย	80,000							60ราย	80,000			สนง.เกษตรจังหวัดสุพรรณบุรี

54	3.พัฒนาประสิทธิภาพการผลิตและลดต้นทุนการผลิต	โครงการส่งเสริมการใช้เครื่องจักรกลทางการเกษตร	งบปกติ			50ราย	369,000							50ราย	369,000	สนง.เกษตรจังหวัดสุพรรณบุรี
55	3.พัฒนาประสิทธิภาพการผลิตและลดต้นทุนการผลิต	โครงการส่งเสริมการอารักขาพืชเพื่อเพิ่มประสิทธิภาพการผลิตสินค้าเกษตร	งบปกติ			225ราย	76,000							225ราย	76,000	สนง.เกษตรจังหวัดสุพรรณบุรี
56	3.พัฒนาประสิทธิภาพการผลิตและลดต้นทุนการผลิต	โครงการพัฒนาคุณภาพสินค้าเกษตรสู่มาตรฐาน	งบปกติ			70ราย	108,200							70ราย	108,200	สนง.เกษตรจังหวัดสุพรรณบุรี
57	3.พัฒนาประสิทธิภาพการผลิตและลดต้นทุนการผลิต	โครงการส่งเสริมเคหกิจเกษตรเพื่อความมั่นคงด้านอาหารในครัวเรือนและชุมชน	งบปกติ			30ราย	35,000							30ราย	35,000	สนง.เกษตรจังหวัดสุพรรณบุรี
58	3.พัฒนาประสิทธิภาพการผลิตและลดต้นทุนการผลิต	โครงการส่งเสริมการเพิ่มประสิทธิภาพการผลิตอ้อย	งบปกติ			100ราย	62,875							100ราย	62,875	สนง.เกษตรจังหวัดสุพรรณบุรี
59	3.พัฒนาประสิทธิภาพการผลิตและลดต้นทุนการผลิต	โครงการส่งเสริมการเพิ่มประสิทธิภาพการผลิตสินค้า (ไม่ผล)	งบปกติ			100ราย	32,000							100ราย	32,000	สนง.เกษตรจังหวัดสุพรรณบุรี
60	3.พัฒนาประสิทธิภาพการผลิตและลดต้นทุนการผลิต	โครงการส่งเสริมการเพิ่มประสิทธิภาพการผลิตกล้วยไม้	งบปกติ			10ราย	4,000							10ราย	4,000	สนง.เกษตรจังหวัดสุพรรณบุรี
61	3.พัฒนาประสิทธิภาพการผลิตและลดต้นทุนการผลิต	โครงการส่งเสริมการเพิ่มประสิทธิภาพการผลิตสมุนไพร	งบปกติ			30ราย	51,000							30ราย	51,000	สนง.เกษตรจังหวัดสุพรรณบุรี
62	2.ส่งเสริมการผลิตสินค้าเกษตรอินทรีย์และเกษตรอาหารปลอดภัย	โครงการส่งเสริมและพัฒนาคุณภาพสินค้าเกษตรจังหวัดสุพรรณบุรี/ กิจกรรมหลัก ; การเพิ่มผลผลิต พัฒนาคุณภาพและลดต้นทุนการผลิตสินค้าเกษตรและอาหารปลอดภัย/ กิจกรรมย่อย : การเพิ่มประสิทธิภาพการผลิตข้าวปลอดภัยเพื่อการบริโภคและจำหน่าย	งบจังหวัด	100ราย	3,751,600									100ราย	3,751,600	สนง.เกษตรจังหวัดสุพรรณบุรี
63	2.ส่งเสริมการผลิตสินค้าเกษตรอินทรีย์และเกษตรอาหารปลอดภัย	กิจกรรมย่อย : การส่งเสริมและพัฒนาการปลูกและแปรรูปสมุนไพรเพื่อการค้า	งบจังหวัด	80คน	1,942,400									80คน	1,942,400	สนง.เกษตรจังหวัดสุพรรณบุรี
64	2.ส่งเสริมการผลิตสินค้าเกษตรอินทรีย์และเกษตรอาหารปลอดภัย	กิจกรรมย่อย : โครงการส่งเสริมการผลิตมะม่วงคุณภาพดีเพื่อการส่งออก (แปลงใหญ่)	งบจังหวัด	50คน	998,300									50คน	998,300	สนง.เกษตรจังหวัดสุพรรณบุรี
65	2.ส่งเสริมการผลิตสินค้าเกษตรอินทรีย์และเกษตรอาหารปลอดภัย	โครงการเพิ่มขีดความสามารถทางการผลิตและการตลาดสินค้าเกษตรปลอดภัย	งบกลุ่มจังหวัด	1,000ราย	11,723,600									1,000ราย	11,723,600	สนง.เกษตรจังหวัดสุพรรณบุรี
66	2.ส่งเสริมการผลิตสินค้าเกษตรอินทรีย์และเกษตรอาหารปลอดภัย	โครงการเพิ่มศักยภาพการบริหารจัดการเครือข่ายการท่องเที่ยวเชิงเกษตร	งบกลุ่มจังหวัด	100ราย	289,365									100ราย	289,365	สนง.เกษตรจังหวัดสุพรรณบุรี
67	2.ส่งเสริมการผลิตสินค้าเกษตรอินทรีย์และเกษตรอาหารปลอดภัย	โครงการพัฒนาเกษตรปลอดภัย/ กิจกรรมย่อย : พัฒนาวิสาหกิจชุมชนในการผลิตสินค้าเกษตรปลอดภัย	งบภาค	11 แห่ง	5,769,800									11 แห่ง	5,769,800	สนง.เกษตรจังหวัดสุพรรณบุรี

68	2.ส่งเสริมการผลิตสินค้าเกษตรอินทรีย์และเกษตรอาหารปลอดภัย	โครงการพัฒนาเกษตรปลอดภัย/กิจกรรมย่อย : การพัฒนาการผลิตพืชปลอดภัยโดยระบบโรงเรือน	งบบก	1 กลุ่ม	2,460,000							1 กลุ่ม	2,460,000	สมง.เกษตรจังหวัดสุพรรณบุรี
69	3.พัฒนาประสิทธิภาพการผลิตและลดต้นทุนการผลิต	โครงการที่ 1 ส่งเสริมและพัฒนาการผลิตข้าวเพื่อสุขภาพจังหวัดสุพรรณบุรี กิจกรรมหลักที่ 1.1 การเพิ่มประสิทธิภาพการผลิตข้าวเพื่อสุขภาพ	งบจังหวัด					7,421,440		7,421,440			14,842,880	สมง.เกษตรจังหวัดสุพรรณบุรี
70	3.พัฒนาประสิทธิภาพการผลิตและลดต้นทุนการผลิต	โครงการที่ 2 ส่งเสริมและพัฒนาการผลิตไม้ผลคุณภาพจังหวัดสุพรรณบุรี กิจกรรมหลักที่ 1.2 เพิ่มประสิทธิภาพการผลิตไม้ผลคุณภาพ	งบจังหวัด					16,106,280		16,106,280			32,212,560	สมง.เกษตรจังหวัดสุพรรณบุรี
71	3.พัฒนาประสิทธิภาพการผลิตและลดต้นทุนการผลิต	โครงการที่ 4 ส่งเสริมการผลิตพืชผักปลอดภัยจังหวัดสุพรรณบุรี กิจกรรมหลัก : การเพิ่มประสิทธิภาพการผลิตพืชผัก	งบจังหวัด					1,444,000		1,444,000			2,888,000	สมง.เกษตรจังหวัดสุพรรณบุรี
72	3.พัฒนาประสิทธิภาพการผลิตและลดต้นทุนการผลิต	โครงการที่ 5 เพิ่มประสิทธิภาพการผลิตพืชในระบบโรงเรือนจังหวัดสุพรรณบุรี กิจกรรมหลักที่ 5.1 ส่งเสริมการใช้แมลงสือผสมเกสรในระบบโรงเรือน	งบจังหวัด					718,400		718,400			1,436,800	สมง.เกษตรจังหวัดสุพรรณบุรี
73	2.ส่งเสริมการผลิตสินค้าเกษตรอินทรีย์และเกษตรอาหารปลอดภัย	โครงการที่ 6 โครงการเพิ่มศักยภาพการผลิตสินค้าเกษตรอินทรีย์ในเขตปฏิรูปที่ดิน กิจกรรมหลักที่ 6.1 สนับสนุนโรงเรือนเกษตร(โรงเรือนกางมุ้ง) ให้แก่เกษตรกรผู้ผลิตพืชผักอินทรีย์	งบจังหวัด					3,280,000		3,280,000			3,608,000	สมง.เกษตรจังหวัดสุพรรณบุรี
74	2.ส่งเสริมการผลิตสินค้าเกษตรอินทรีย์และเกษตรอาหารปลอดภัย	โครงการพัฒนาคุณภาพสินค้าเกษตรสู่มาตรฐาน	งบปกติ	836แห่ง	678,890							836แห่ง	678,890	สมง.ปศุสัตว์จังหวัดสุพรรณบุรี
75	2.ส่งเสริมการผลิตสินค้าเกษตรอินทรีย์และเกษตรอาหารปลอดภัย	กิจกรรมพัฒนาและส่งเสริมอุตสาหกรรมฮาลาลด้านปศุสัตว์	งบปกติ	3แห่ง	14,100							3แห่ง	14,100	สมง.ปศุสัตว์จังหวัดสุพรรณบุรี
76	2.ส่งเสริมการผลิตสินค้าเกษตรอินทรีย์และเกษตรอาหารปลอดภัย	โครงการส่งเสริมประสิทธิภาพการผลิตภาคปศุสัตว์	งบปกติ	1,938ตัว	278,500							1,938ตัว	278,500	สมง.ปศุสัตว์จังหวัดสุพรรณบุรี
77	2.ส่งเสริมการผลิตสินค้าเกษตรอินทรีย์และเกษตรอาหารปลอดภัย	โครงการส่งเสริมการเลี้ยงสัตว์แบบแปลงใหญ่	งบปกติ	2แปลง	208,500	3แปลง	127,500					2แปลง	336,000	สมง.ปศุสัตว์จังหวัดสุพรรณบุรี
78	2.ส่งเสริมการผลิตสินค้าเกษตรอินทรีย์และเกษตรอาหารปลอดภัย	โครงการพัฒนาศูนย์เรียนรู้การเพิ่มประสิทธิภาพการผลิตสินค้าเกษตร	งบปกติ	10ศูนย์	197,700	10อำเภอ	201,000					10ศูนย์	398,700	สมง.ปศุสัตว์จังหวัดสุพรรณบุรี

79	3.พัฒนาประสิทธิภาพการผลิตและลดต้นทุนการผลิต	โครงการบริหารจัดการผลิตสินค้าเกษตรตามแผนที่เกษตรกรเพื่อการบริหารจัดการเชิงรุก (Agri-Map)	งบปกติ			2ฟาร์ม	12,000						2ฟาร์ม	12,000	สง.ปศุสัตว์จังหวัดสุพรรณบุรี
80	3.พัฒนาประสิทธิภาพการผลิตและลดต้นทุนการผลิต	โครงการยกระดับคุณภาพมาตรฐานสินค้าเกษตร	งบปกติ			10อำเภอ	572,800						10อำเภอ	572,800	สง.ปศุสัตว์จังหวัดสุพรรณบุรี
81	3.พัฒนาประสิทธิภาพการผลิตและลดต้นทุนการผลิต	โครงการพัฒนาศักยภาพกระบวนการผลิตสินค้าเกษตร	งบปกติ			10อำเภอ	1,583,600						10อำเภอ	1,583,600	สง.ปศุสัตว์จังหวัดสุพรรณบุรี
82	3.พัฒนาประสิทธิภาพการผลิตและลดต้นทุนการผลิต	โครงการพัฒนาศักยภาพด้านปศุสัตว์	งบปกติ			10อำเภอ	1,953,900						10อำเภอ	1,953,900	สง.ปศุสัตว์จังหวัดสุพรรณบุรี
83	4.ส่งเสริมการผลิตสินค้าเกษตรเพื่อการแปรรูป	โครงการที่ 8 เพิ่มศักยภาพการผลิตและการแปรรูปโคเนื้อคุณภาพครบวงจรจังหวัดสุพรรณบุรี กิจกรรมหลักที่ 8.1 เพิ่มประสิทธิภาพการผลิตโคเนื้อ	งบจังหวัด						515,360		515,360			1,030,720	สง.ปศุสัตว์จังหวัดสุพรรณบุรี
84	3.พัฒนาประสิทธิภาพการผลิตและลดต้นทุนการผลิต	กิจกรรมหลักที่ 8.2 พัฒนาเกษตรกรผู้เลี้ยงโค/ฝักบัวกรมเกษตรกร	งบจังหวัด						691,140		691,140			1,382,280	สง.ปศุสัตว์จังหวัดสุพรรณบุรี
85	4.ส่งเสริมการผลิตสินค้าเกษตรเพื่อการแปรรูป	กิจกรรมหลักที่ 8.3 พัฒนาการแปรรูปและกาดลาด	งบจังหวัด						160,140		160,140			320,280	สง.ปศุสัตว์จังหวัดสุพรรณบุรี
86	4.ส่งเสริมการผลิตสินค้าเกษตรเพื่อการแปรรูป	กิจกรรมหลักที่ 8.4 ติดตามประเมินผลการดำเนินงาน	งบจังหวัด						39,820		39,820			79,640	สง.ปศุสัตว์จังหวัดสุพรรณบุรี
87	2.ส่งเสริมการผลิตสินค้าเกษตรอินทรีย์และเกษตรอาหารปลอดภัย	โครงการเกษตรอินทรีย์	งบปกติ	9ราย/45ไร่	86,450								9ราย/45ไร่	86,450	สง.การปฏิรูปที่ดินจังหวัดสุพรรณบุรี
88	3.พัฒนาประสิทธิภาพการผลิตและลดต้นทุนการผลิต	โครงการระบบส่งเสริมการเกษตรแบบแปลงใหญ่	งบปกติ	92ราย	361,300	2แปลง	371,900						92ราย/2แปลง	733,200	สง.การปฏิรูปที่ดินจังหวัดสุพรรณบุรี
89	3.พัฒนาประสิทธิภาพการผลิตและลดต้นทุนการผลิต	โครงการปรับเปลี่ยนการผลิตในพื้นที่ไม่เหมาะสม	งบปกติ	200ไร่	51,540								200ไร่	51,540	สง.การปฏิรูปที่ดินจังหวัดสุพรรณบุรี
90	3.พัฒนาประสิทธิภาพการผลิตและลดต้นทุนการผลิต	โครงการขับเคลื่อนชุมชนเศรษฐกิจพอเพียง	งบปกติ	93ราย	185,920								93ราย	185,920	สง.การปฏิรูปที่ดินจังหวัดสุพรรณบุรี
91	3.พัฒนาประสิทธิภาพการผลิตและลดต้นทุนการผลิต	โครงการศูนย์เรียนรู้การเพิ่มประสิทธิภาพการผลิตสินค้าเกษตร	งบปกติ			60ราย	55,200						60 ราย	55,200	สง.การปฏิรูปที่ดินจังหวัดสุพรรณบุรี
92	3.พัฒนาประสิทธิภาพการผลิตและลดต้นทุนการผลิต	โครงการระบบส่งเสริมการเกษตรแบบแปลงใหญ่	งบปกติ	1,608ราย	335,900	42 แปลง	214,720						1,608ราย 42แปลง	550,620	สง.สหกรณ์จังหวัดสุพรรณบุรี
93	3.พัฒนาประสิทธิภาพการผลิตและลดต้นทุนการผลิต	โครงการศูนย์เรียนรู้การเพิ่มประสิทธิภาพการผลิตสินค้าเกษตร	งบปกติ	10แห่ง	59,700	5รุ่น	47,700						10แห่ง/5รุ่น	107,400	สง.สหกรณ์จังหวัดสุพรรณบุรี
94	2.ส่งเสริมการผลิตสินค้าเกษตรอินทรีย์และเกษตรอาหารปลอดภัย	โครงการส่งเสริมเกษตรอินทรีย์ในสหกรณ์ในพื้นที่นำชมสหกรณ์	งบปกติ	1แห่ง	44,400	1 แห่ง	141,380						2แห่ง	185,780	สง.สหกรณ์จังหวัดสุพรรณบุรี

95	3.พัฒนาประสิทธิภาพการผลิตและลดต้นทุนการผลิต	โครงการสนับสนุนการสร้างปัจจัยพื้นฐานรวบรวมและจัดเก็บข้าวเปลือกคุณภาพ	งบปกติ	1 แห่ง	2,362,500								1 แห่ง	2,362,500	สนง.สหกรณ์จังหวัดสุพรรณบุรี	
96	3.พัฒนาประสิทธิภาพการผลิตและลดต้นทุนการผลิต	โครงการเกษตรผสมผสานในสหกรณ์และกลุ่มเกษตรกร ปี พ.ศ.2562	งบปกติ	2 แห่ง	568,380	90 ราย	369,331						2 แห่ง/90 ราย	937,711	สนง.สหกรณ์จังหวัดสุพรรณบุรี	
97	3.พัฒนาประสิทธิภาพการผลิตและลดต้นทุนการผลิต	โครงการส่งเสริมการใช้เครื่องจักรกลทางการเกษตร	งบปกติ	1 แห่ง	1,960,000	1 แห่ง	22,800						2 แห่ง	1,982,800	สนง.สหกรณ์จังหวัดสุพรรณบุรี	
98	2.ส่งเสริมการผลิตสินค้าเกษตรอินทรีย์และเกษตรอาหารปลอดภัย	โครงการ ขับเคลื่อนเกษตรอินทรีย์ในสถาบันเกษตรกรในพื้นที่นิคมสหกรณ์	งบปกติ	1 แห่ง	148,800	1 แห่ง	141,380						2 แห่ง	290,180	สนง.สหกรณ์จังหวัดสุพรรณบุรี	
99	3.พัฒนาประสิทธิภาพการผลิตและลดต้นทุนการผลิต	โครงการเพิ่มประสิทธิภาพการผลิต การแปรรูป และกาดตลาดสินค้าเกษตรปลอดภัย กิจกรรมที่ 2 พัฒนาศักยภาพแรงงานวิจัย เพิ่มมูลค่าข้าวสู่เชิงพาณิชย์	งบจังหวัด			200 ราย	4,400,000						200 ราย	4,400,000	สนง.เกษตรและสหกรณ์จังหวัดสุพรรณบุรี	
##	2.ส่งเสริมการผลิตสินค้าเกษตรอินทรีย์และเกษตรอาหารปลอดภัย	โครงการสร้างเครือข่ายชุมชนเกษตรอินทรีย์ครบวงจร กิจกรรมหลักที่ 22.2 สร้างเครือข่ายชุมชนเกษตรอินทรีย์ครบวงจร	งบจังหวัด							3,400,000		3,400,000			6,800,000	สนง.เกษตรและสหกรณ์จังหวัดสุพรรณบุรี
##	2.ส่งเสริมการผลิตสินค้าเกษตรอินทรีย์และเกษตรอาหารปลอดภัย	โครงการสร้างเครือข่ายชุมชนเกษตรอินทรีย์ครบวงจร กิจกรรมหลักที่ 22.3 ประชาสัมพันธ์สินค้าเกษตรอินทรีย์/สินค้าเกษตรปลอดภัยผ่านสถาบันเกษตรกรและสื่อต่างๆ	งบจังหวัด							2,449,000		2,449,000			4,898,000	สนง.เกษตรและสหกรณ์จังหวัดสุพรรณบุรี/สนง.สหกรณ์จังหวัดสุพรรณบุรี/สถานีพัฒนาที่ดินสุพรรณบุรี

โครงการภายใต้ประเด็นยุทธศาสตร์ตามแผนพัฒนาการเกษตรและสหกรณ์ของจังหวัดสุพรรณบุรี (พ.ศ. ๒๕๖๑ - ๒๕๖๕)

ประเด็นยุทธศาสตร์ที่ ๓ เพิ่มความสามารถในการแข่งขันภาคเกษตรด้วยเทคโนโลยีและนวัตกรรม

กลยุทธ์	โครงการ/กิจกรรม	แหล่งงบประมาณ	ค่าเป้าหมายและงบประมาณ												หน่วยงานดำเนินการ	
			พ.ศ.2561		พ.ศ.2562		พ.ศ.2563		พ.ศ.2564		พ.ศ.2565		รวม 5 ปี		หลัก	ร่วม
			เป้าหมาย	งบประมาณ	เป้าหมาย	งบประมาณ	เป้าหมาย	งบประมาณ	เป้าหมาย	งบประมาณ	เป้าหมาย	งบประมาณ	เป้าหมาย	งบประมาณ		
1	2.ถ่ายทอดเทคโนโลยีและนวัตกรรมสู่เกษตรกร	กิจกรรมพัฒนาปรับปรุงพันธุ์สัตว์, กิจกรรมพัฒนาเทคโนโลยีสารสนเทศและการสื่อสาร, กิจกรรมพืชนาอาหารสัตว์	งบปกติ	10 ราย	4,699,700	10 ราย	4,699,700	10 ราย	4,699,700	10 ราย	4,699,700			40 ราย	ศูนย์วิจัยและบำรุงพันธุ์สัตว์สุพรรณบุรี	
2	1.วิจัยและพัฒนาสร้างเทคโนโลยีและนวัตกรรมเพื่อเพิ่มประสิทธิภาพการผลิตทางการเกษตร	โครงการวิจัยและพัฒนาเพื่อสร้างองค์ความรู้เพื่อเพิ่มประสิทธิภาพการผลิตพืช	งบปกติ	9 โครงการ	4,474,850									9 โครงการ	ศูนย์วิจัยพืชไร่สุพรรณบุรี	
3	2.ถ่ายทอดเทคโนโลยีและนวัตกรรมสู่เกษตรกร	การขับเคลื่อนผลงานวิจัยสู่การใช้ประโยชน์	งบปกติ	2 โครงการ	928,960	2 โครงการ	154,000							4 โครงการ	ศูนย์วิจัยพืชไร่สุพรรณบุรี	
4	2.ถ่ายทอดเทคโนโลยีและนวัตกรรมสู่เกษตรกร	โครงการศูนย์เรียนรู้การเพิ่มประสิทธิภาพการผลิตภาคเกษตร	งบปกติ	1โครงการ	192,000									1 โครงการ	ศูนย์วิจัยพืชไร่สุพรรณบุรี	
5	1.วิจัยและพัฒนาสร้างเทคโนโลยีและนวัตกรรมเพื่อเพิ่มประสิทธิภาพการผลิตทางการเกษตร	โครงการวิจัยและพัฒนาเทคโนโลยีและนวัตกรรม	งบปกติ			8งาน	4,673,300							8 งาน	ศูนย์วิจัยพืชไร่สุพรรณบุรี	
6	1.วิจัยและพัฒนาสร้างเทคโนโลยีและนวัตกรรมเพื่อเพิ่มประสิทธิภาพการผลิตทางการเกษตร	5.โครงการพัฒนาเทคโนโลยีอาหารสัตว์	งบปกติ	3เรื่อง	202,000									3 เรื่อง	ศูนย์วิจัยและพัฒนาอาหารสัตว์สุพรรณบุรี	
7	2.ถ่ายทอดเทคโนโลยีและนวัตกรรมสู่เกษตรกร	6.โครงการถ่ายทอดองค์ความรู้และเทคโนโลยีด้านการปศุสัตว์	งบปกติ	6 แห่ง	24,700									6 แห่ง	ศูนย์วิจัยและพัฒนาอาหารสัตว์สุพรรณบุรี	
8	1.วิจัยและพัฒนาสร้างเทคโนโลยีและนวัตกรรมเพื่อเพิ่มประสิทธิภาพการผลิตทางการเกษตร	โครงการวิจัยและพัฒนาการปศุสัตว์	งบปกติ	1โครงการ	350,400									1 โครงการ	ศูนย์วิจัยและพัฒนาอาหารสัตว์สุพรรณบุรี	
9	3.ส่งเสริมการนำงานวิจัยเทคโนโลยีและนวัตกรรมไปใช้ประโยชน์	โครงการส่งเสริมการใช้เครื่องจักรกลการเกษตรทดแทนแรงงานเกษตรกร	งบปกติ	50 คน	27,300									50 คน	สนง.เกษตรจังหวัดสุพรรณบุรี	

กลยุทธ์	โครงการ/กิจกรรม	แหล่ง งบประมาณ	ค่าเป้าหมายและงบประมาณ											หน่วยงานดำเนินการ		
			พ.ศ.2561		พ.ศ.2562		พ.ศ.2563		พ.ศ.2564		พ.ศ.2565		รวม 5 ปี		หลัก	ร่วม
			เป้าหมาย	งบประมาณ	เป้าหมาย	งบประมาณ	เป้าหมาย	งบประมาณ	เป้าหมาย	งบประมาณ	เป้าหมาย	งบประมาณ	เป้าหมาย	งบประมาณ		
10	2.ถ่ายทอดเทคโนโลยีและนวัตกรรมสู่เกษตรกร	โครงการถ่ายทอดองค์ความรู้และเทคโนโลยีด้านการปศุสัตว์	งบปกติ	443ราย	232,100									443 ราย	สมง.ปศุสัตว์จังหวัดสุพรรณบุรี	
11	2.ถ่ายทอดเทคโนโลยีและนวัตกรรมสู่เกษตรกร	โครงการส่งเสริมใช้เทคโนโลยีผลิตพืชเกษตรอินทรีย์ โดยการปลูกพืชในวัสดุทดแทนดิน (Substrate Culture)	งบกลุ่มจังหวัด	3 อำเภอ	4,967,570									3 อำเภอ	สมง.เกษตรและสหกรณ์จังหวัดสุพรรณบุรี	
12	2.ถ่ายทอดเทคโนโลยีและนวัตกรรมสู่เกษตรกร	โครงการการใช้เทคโนโลยีสร้างมูลค่าเพิ่มสินค้าเกษตรปลอดภัย	งบกลุ่มจังหวัด	3 อำเภอ	1,166,748									3 อำเภอ	สมง.เกษตรและสหกรณ์จังหวัดสุพรรณบุรี	

โครงการภายใต้ประเด็นยุทธศาสตร์ตามแผนพัฒนาการเกษตรและสหกรณ์ของจังหวัดสุพรรณบุรี (พ.ศ. ๒๕๖๑ - ๒๕๖๕)

ประเด็นยุทธศาสตร์ที่ ๔ บริหารจัดการทรัพยากรการเกษตรและสิ่งแวดล้อมอย่างสมดุลและยั่งยืน

โครงการ/กลยุทธ์	โครงการ/กิจกรรม	แหล่งงบประมาณ	ค่าเป้าหมายและงบประมาณ												หน่วยงานดำเนินการ		
			พ.ศ.2561		พ.ศ.2562		พ.ศ.2563		พ.ศ.2564		พ.ศ.2565		รวม 5 ปี		หลัก	ร่วม	
			เป้าหมาย	งบประมาณ	เป้าหมาย	งบประมาณ	เป้าหมาย	งบประมาณ	เป้าหมาย	งบประมาณ	เป้าหมาย	งบประมาณ	เป้าหมาย	งบประมาณ			
1	3.ปรับปรุงคุณภาพดินให้เหมาะสมกับการเกษตร	หญ้าแฝกเพื่อปลูก (กล้า)	งบปกติ	2,000,000 กล้า	2,400,000	2,000,000 กล้า	2,400,000	2,000,000 กล้า	2,400,000	2,000,000 กล้า	2,400,000			8,000,000	9,600,000	สถานีพัฒนาที่ดิน	
2	3.ปรับปรุงคุณภาพดินให้เหมาะสมกับการเกษตร	หญ้าแฝกเพื่อแจกจ่าย (กล้า)	งบปกติ	800,000	584,000	800,000	584,000	800,000	584,000	800,000	584,000			3,200,000	2,336,000	สถานีพัฒนาที่ดิน	
3	3.ปรับปรุงคุณภาพดินให้เหมาะสมกับการเกษตร	การพัฒนาพื้นที่ดินเปรี้ยว	งบปกติ	500	600,000									500	600,000	สถานีพัฒนาที่ดิน	
4	3.ปรับปรุงคุณภาพดินให้เหมาะสมกับการเกษตร	การปรับปรุงพื้นที่ดินกรด	งบปกติ	1,000	850,000									1,000	850,000	สถานีพัฒนาที่ดิน	
5	3.ปรับปรุงคุณภาพดินให้เหมาะสมกับการเกษตร	โครงการปรับปรุงคุณภาพดิน (ไร่)	งบปกติ			1,350	20,250							1,350	20,250	สถานีพัฒนาที่ดิน	
6	3.ปรับปรุงคุณภาพดินให้เหมาะสมกับการเกษตร	โครงการฟื้นฟูป้องกันการชะล้างพังทลายของดิน (กล้า)	งบปกติ			2,800,000	2,984,000							2,800,000	2,984,000	สถานีพัฒนาที่ดิน	
7	4.ส่งเสริมให้องค์กรเกษตรกรมีการบริหารจัดการทรัพยากรการเกษตรร่วมกัน	โครงการการบริหารความหลากหลายชีวภาพ (งาน)	งบปกติ	1	118,000	1	71,000							2	189,000	ศูนย์วิจัยพืชไร่สุพรรณบุรี	
8	1.พื้นที่การเกษตรได้รับการจัดสรรน้ำในเขตชลประทาน	ซ่อมแซมโครงการชลประทานอันเนื่องมาจากพระราชดำริตามข้อเสนอของเกษตรกรในเขตจังหวัดสุพรรณบุรี (แห่ง)	งบปกติ	1	170,000									1	170,000	โครงการชลประทานสุพรรณบุรี	
9	1.พื้นที่การเกษตรได้รับการจัดสรรน้ำในเขตชลประทาน	บำรุงรักษาคลองสายใหญ่สถานีสูบน้ำแฉ่งงาม โครงการชลประทานสุพรรณบุรี อำเภอนองหญ้าไซ (แห่ง)	งบปกติ			1	287,100							1	287,100	โครงการชลประทานสุพรรณบุรี	
10	1.พื้นที่การเกษตรได้รับการจัดสรรน้ำในเขตชลประทาน	บำรุงรักษาคลองส่งน้ำสายใหญ่ (อ่างเก็บน้ำห้วยท่าเตี๋ย) โครงการชลประทานสุพรรณบุรี ตำบลนิคมกระเสียว อำเภอด่านช้าง จังหวัดสุพรรณบุรี (แห่ง)	งบปกติ			1	93,700							1	93,700	โครงการชลประทานสุพรรณบุรี	
11	1.พื้นที่การเกษตรได้รับการจัดสรรน้ำในเขตชลประทาน	บำรุงรักษาห้วงงานโครงการพระราชดำริโครงการชลประทานสุพรรณบุรี อำเภอด่านช้าง จังหวัดสุพรรณบุรี (แห่ง)	งบปกติ			1	175,900							1	175,900	โครงการชลประทานสุพรรณบุรี	

โครงการ/กลยุทธ์	โครงการ/กิจกรรม	แหล่งงบประมาณ	ค่าเป้าหมายและงบประมาณ											หน่วยงานดำเนินการ				
			พ.ศ.2561		พ.ศ.2562		พ.ศ.2563		พ.ศ.2564		พ.ศ.2565		รวม 5 ปี		หลัก	ร่วม		
			เป้าหมาย	งบประมาณ	เป้าหมาย	งบประมาณ	เป้าหมาย	งบประมาณ	เป้าหมาย	งบประมาณ	เป้าหมาย	งบประมาณ	เป้าหมาย	งบประมาณ				
12	1.พื้นที่การเกษตรได้รับการจัดสรรน้ำในเขตชลประทาน	บำรุงรักษาหัวงานที่ทำการ โครงการชลประทานสุพรรณบุรี ตำบลโพธิ์พระยา อำเภอเมือง จังหวัดสุพรรณบุรี	งบปกติ			1	34,100								1	34,100	โครงการชลประทานสุพรรณบุรี	
13	1.พื้นที่การเกษตรได้รับการจัดสรรน้ำในเขตชลประทาน	บำรุงรักษาหัวงาน (อ่างเก็บน้ำห้วยยาง) โครงการชลประทานสุพรรณบุรี ตำบลวังยาว อำเภอด่านช้าง จังหวัดสุพรรณบุรี	งบปกติ			1	84,400								1	84,400	โครงการชลประทานสุพรรณบุรี	
14	1.พื้นที่การเกษตรได้รับการจัดสรรน้ำในเขตชลประทาน	บำรุงรักษาหัวงาน (อ่างเก็บน้ำห้วยท่าเตือ) โครงการชลประทานสุพรรณบุรี ตำบลนิคมกระเสียว อำเภอด่านช้าง จังหวัดสุพรรณบุรี	งบปกติ			1	363,200								1	363,200	โครงการชลประทานสุพรรณบุรี	
15	1.พื้นที่การเกษตรได้รับการจัดสรรน้ำในเขตชลประทาน	บริหารการส่งน้ำในเขตโครงการชลประทานสุพรรณบุรี (แห่ง)	งบปกติ			1	190,000								1	190,000	โครงการชลประทานสุพรรณบุรี	
16	1.พื้นที่การเกษตรได้รับการจัดสรรน้ำในเขตชลประทาน	ซ่อมแซมอ่างเก็บน้ำห้วยท่าเตือ ตำบลนิคมกระเสียว (แห่ง)	งบปกติ			1	1,448,400								1	1,448,400	โครงการชลประทานสุพรรณบุรี	
17	1.พื้นที่การเกษตรได้รับการจัดสรรน้ำในเขตชลประทาน	ซ่อมแซมฝายขับปลาก้าง ตำบลห้วยขมิ้น อำเภอด่านช้าง (แห่ง)	งบปกติ			1	667,300								1	667,300	โครงการชลประทานสุพรรณบุรี	
18	1.พื้นที่การเกษตรได้รับการจัดสรรน้ำในเขตชลประทาน	ซ่อมแซมอ่างเก็บน้ำพุลาก้าง 1 ตำบลด่านช้าง อำเภอด่านช้าง (แห่ง)	งบปกติ			1	1,158,700								1	1,158,700	โครงการชลประทานสุพรรณบุรี	
19	1.พื้นที่การเกษตรได้รับการจัดสรรน้ำในเขตชลประทาน	ซ่อมแซมอ่างเก็บน้ำห้วยแห้ง ตำบลห้วยขมิ้น อำเภอด่านช้าง (แห่ง)	งบปกติ			1	905,500								1	905,500	โครงการชลประทานสุพรรณบุรี	
20	1.พื้นที่การเกษตรได้รับการจัดสรรน้ำในเขตชลประทาน	ซ่อมแซมโครงการชลประทานอันเนื่องมาจากพระราชดำริตามข้อเสนอของเกษตรกรในเขตจังหวัดสุพรรณบุรี อำเภอด่านช้าง (แห่ง)	งบปกติ			1	200,000								1	200,000	โครงการชลประทานสุพรรณบุรี	
21	1.พื้นที่การเกษตรได้รับการจัดสรรน้ำในเขตชลประทาน	ซ่อมแซมบำรุงรักษาระบบชลประทานตามข้อเสนอเกษตรกร ผู้ใช้น้ำชลประทาน โครงการชลประทานสุพรรณบุรี อำเภอด่านช้าง (แห่ง)	งบปกติ			1	1,000,000								1	1,000,000	โครงการชลประทานสุพรรณบุรี	
22	1.พื้นที่การเกษตรได้รับการจัดสรรน้ำในเขตชลประทาน	ซ่อมแซมท่อลอดทางเชื่อมบ่ออิมฝั่งขวาคลองมะขามเต้า-อุทอง จำนวน 10 แห่ง โครงการชลประทานสุพรรณบุรี อำเภอสามชูก (แห่ง)	งบปกติ			1	1,429,800								1	1,429,800	โครงการชลประทานสุพรรณบุรี	

โครงการ/กลยุทธ์	โครงการ/กิจกรรม	แหล่งงบประมาณ	ค่าเป้าหมายและงบประมาณ											หน่วยงานดำเนินการ				
			พ.ศ.2561		พ.ศ.2562		พ.ศ.2563		พ.ศ.2564		พ.ศ.2565		รวม 5 ปี		หลัก	ร่วม		
			เป้าหมาย	งบประมาณ	เป้าหมาย	งบประมาณ	เป้าหมาย	งบประมาณ	เป้าหมาย	งบประมาณ	เป้าหมาย	งบประมาณ	เป้าหมาย	งบประมาณ				
23	1.พื้นที่การเกษตรได้รับการจัดสรรน้ำในเขตชลประทาน	ซ่อมแซมอ่างเก็บน้ำห้วยยาง โครงการชลประทานสุพรรณบุรี ตำบลวังยาว อำเภอด่านช้าง จังหวัดสุพรรณบุรี (แห่ง)	งบปกติ			1	1,448,400								1	1,448,400	โครงการชลประทานสุพรรณบุรี	
24	1.พื้นที่การเกษตรได้รับการจัดสรรน้ำในเขตชลประทาน	ซ่อมแซมระบบส่งน้ำสถานีสูบน้ำแฉ่งงาม โครงการชลประทานสุพรรณบุรี อำเภอหนองหญ้าไซ จังหวัดสุพรรณบุรี (แห่ง)	งบปกติ			1	2,859,600								1	2,859,600	โครงการชลประทานสุพรรณบุรี	
25	1.พื้นที่การเกษตรได้รับการจัดสรรน้ำในเขตชลประทาน	ขุดลอกอ่างเก็บน้ำจางเหมา อ่างเก็บน้ำห้วยขมิ้น โครงการชลประทานสุพรรณบุรี ตำบลห้วยขมิ้น อำเภอด่านช้าง จังหวัดสุพรรณบุรี (แห่ง)	งบปกติ			1	4,163,400								1	4,163,400	โครงการชลประทานสุพรรณบุรี	
26	1.พื้นที่การเกษตรได้รับการจัดสรรน้ำในเขตชลประทาน	เพิ่มประสิทธิภาพการเก็บกักอ่างเก็บน้ำหนองดม ตำบลด่านช้าง อำเภอด่านช้าง จังหวัดสุพรรณบุรี (แห่ง)	งบปกติ			1	24,617,600								1	24,617,600	โครงการชลประทานสุพรรณบุรี	
27	1.พื้นที่การเกษตรได้รับการจัดสรรน้ำในเขตชลประทาน	ปรับปรุงระบบส่งน้ำอ่างเก็บน้ำห้วยยาง ตำบลวังยาว อำเภอด่านช้าง จังหวัดสุพรรณบุรี (แห่ง)	งบปกติ			1	49,439,400								1	49,439,400	โครงการชลประทานสุพรรณบุรี	
28	1.พื้นที่การเกษตรได้รับการจัดสรรน้ำในเขตชลประทาน	บำรุงรักษาห้วงงาน จำนวน 3 แห่ง โครงการส่งน้ำและบำรุงรักษาสองพี่น้อง (งาน)	งบปกติ			1	145,000								1	145,000	คบ.สองพี่น้อง	
29	1.พื้นที่การเกษตรได้รับการจัดสรรน้ำในเขตชลประทาน	บำรุงรักษาคลองส่งน้ำสายใหญ่ 2 สาย โครงการส่งน้ำและบำรุงรักษาสองพี่น้อง (งาน)	งบปกติ			1	522,000								1	522,000	คบ.สองพี่น้อง	
30	1.พื้นที่การเกษตรได้รับการจัดสรรน้ำในเขตชลประทาน	บำรุงรักษาคลองส่งน้ำสายย่อย จำนวน 43 สาย โครงการส่งน้ำและบำรุงรักษาสองพี่น้อง(งาน)	งบปกติ			1	2,160,000								1	2,160,000	คบ.สองพี่น้อง	
31	1.พื้นที่การเกษตรได้รับการจัดสรรน้ำในเขตชลประทาน	บำรุงรักษาเครื่องกวนบานระบาย โครงการส่งน้ำและบำรุงรักษาสองพี่น้อง (งาน)	งบปกติ			1	700,000								1	700,000	คบ.สองพี่น้อง	
32	1.พื้นที่การเกษตรได้รับการจัดสรรน้ำในเขตชลประทาน	บริหารการส่งน้ำ (จังหวัดสุพรรณบุรี) โครงการส่งน้ำและบำรุงรักษาสองพี่น้อง (งาน)	งบปกติ			1	1,075,000								1	1,075,000	คบ.สองพี่น้อง	

โครงการ/กลยุทธ์	โครงการ/กิจกรรม	แหล่งงบประมาณ	ค่าเป้าหมายและงบประมาณ											หน่วยงานดำเนินการ				
			พ.ศ.2561		พ.ศ.2562		พ.ศ.2563		พ.ศ.2564		พ.ศ.2565		รวม 5 ปี		หลัก	ร่วม		
			เป้าหมาย	งบประมาณ	เป้าหมาย	งบประมาณ	เป้าหมาย	งบประมาณ	เป้าหมาย	งบประมาณ	เป้าหมาย	งบประมาณ	เป้าหมาย	งบประมาณ				
33	1.พื้นที่การเกษตรได้รับการจัดสรรน้ำในเขตชลประทาน	ซ่อมแซมคอนกรีตตาดคลองส่งน้ำ 2I-3R-5I-2I กม.2+300-4+100 (เป็นช่วง ๆ) โครงการส่งน้ำและบำรุงรักษาสองพี่น้อง ตำบลสระพังลาน อำเภออุทุมพร (งาน)	งบปกติ			1	2,469,000								1	2,469,000	คบ.สองพี่น้อง	
34	1.พื้นที่การเกษตรได้รับการจัดสรรน้ำในเขตชลประทาน	ซ่อมแซมคอนกรีตตาดคลองส่งน้ำ 5I-3R-5I-2I กม.0+100-0+500 โครงการส่งน้ำและบำรุงรักษาสองพี่น้อง ตำบลศรีสำราญ อำเภอสองพี่น้อง (งาน)	งบปกติ			1	925,000								1	925,000	คบ.สองพี่น้อง	
35	1.พื้นที่การเกษตรได้รับการจัดสรรน้ำในเขตชลประทาน	ซ่อมแซมคอนกรีตตาดคลองส่งน้ำ 4I-5I-2I กม.1+716-3+320 (เป็นช่วง ๆ) โครงการส่งน้ำและบำรุงรักษาสองพี่น้อง ตำบลปอสุพรรณ อำเภอสองพี่น้อง (งาน)	งบปกติ			1	820,000								1	820,000	คบ.สองพี่น้อง	
36	1.พื้นที่การเกษตรได้รับการจัดสรรน้ำในเขตชลประทาน	ซ่อมแซมคอนกรีตตาดคลองส่งน้ำ 4I-5I-2I กม.7+385-9+400 (เป็นช่วง ๆ) โครงการส่งน้ำและบำรุงรักษาสองพี่น้อง ตำบลจรเข้สามพัน อำเภออุทุมพร	งบปกติ			1	820,000								1	820,000	คบ.สองพี่น้อง	
37	1.พื้นที่การเกษตรได้รับการจัดสรรน้ำในเขตชลประทาน	ซ่อมแซมคอนกรีตตาดคลองส่งน้ำ F.D.4(5I-5I-2I) กม.0+100+1+200 (เป็นช่วง ๆ) โครงการส่งน้ำและบำรุงรักษาสองพี่น้อง ตำบลยูงทะเลาย อำเภออุทุมพร (งาน)	งบปกติ			1	1,001,000								1	1,001,000	คบ.สองพี่น้อง	
38	1.พื้นที่การเกษตรได้รับการจัดสรรน้ำในเขตชลประทาน	ซ่อมแซมคอนกรีตตาดคลองส่งน้ำ 2I-5I-2I กม.13+200-13+700 (เป็นช่วง ๆ) โครงการส่งน้ำและบำรุงรักษาสองพี่น้อง ตำบลหนองบ่อ อำเภอสองพี่น้อง (งาน)	งบปกติ			1	1,268,000								1	1,268,000	คบ.สองพี่น้อง	
39	1.พื้นที่การเกษตรได้รับการจัดสรรน้ำในเขตชลประทาน	ซ่อมแซมคอนกรีตตาดคลองส่งน้ำ 1R-2R-5I-2I กม.5+800-6+300 (เป็นช่วง ๆ) โครงการส่งน้ำและบำรุงรักษาสองพี่น้อง ตำบลหนองบ่อ อำเภอสองพี่น้อง (งาน)	งบปกติ			1	1,153,000								1	1,153,000	คบ.สองพี่น้อง	

โครงการ/กลยุทธ์	โครงการ/กิจกรรม	แหล่งงบประมาณ	ค่าเป้าหมายและงบประมาณ											หน่วยงานดำเนินการ				
			พ.ศ.2561		พ.ศ.2562		พ.ศ.2563		พ.ศ.2564		พ.ศ.2565		รวม 5 ปี		หลัก	ร่วม		
			เป้าหมาย	งบประมาณ	เป้าหมาย	งบประมาณ	เป้าหมาย	งบประมาณ	เป้าหมาย	งบประมาณ	เป้าหมาย	งบประมาณ	เป้าหมาย	งบประมาณ				
40	1.พื้นที่การเกษตรได้รับการจัดสรรน้ำในเขตชลประทาน	ซ่อมแซมคอนกรีตอาคารคลองส่งน้ำ 1L-2R-5L-2L กม.5+800-6+300 (เป็นช่วง ๆ) โครงการส่งน้ำและบำรุงรักษาสองพี่น้อง ตำบลสระยายโสม อำเภออุทุมพร จังหวัดสุพรรณบุรี (งาน)	งบปกติ			1	1,306,000								1	1,306,000	คบ.สองพี่น้อง	
41	1.พื้นที่การเกษตรได้รับการจัดสรรน้ำในเขตชลประทาน	ซ่อมแซมคอนกรีตอาคารคลองส่งน้ำ 7L-2L กม.9+000-12+000(เป็นช่วง ๆ) โครงการส่งน้ำและบำรุงรักษาสองพี่น้อง อำเภออุทุมพร (งาน)	งบปกติ			1	858,000								1	858,000	คบ.สองพี่น้อง	
42	1.พื้นที่การเกษตรได้รับการจัดสรรน้ำในเขตชลประทาน	ซ่อมแซมคอนกรีตอาคารอ่างพักน้ำเวลา กลางคืน (อ่าง 3) คลองส่งน้ำ 1R-5L-2L (เป็นช่วง ๆ) โครงการส่งน้ำและบำรุงรักษาสองพี่น้อง (งาน)	งบปกติ			1	858,000								1	858,000	คบ.สองพี่น้อง	
43	1.พื้นที่การเกษตรได้รับการจัดสรรน้ำในเขตชลประทาน	ซ่อมแซมห้วยอ่างพักน้ำเวลากลางคืน คลองส่งน้ำ 6L-2L (เป็นช่วง ๆ) โครงการส่งน้ำและบำรุงรักษาสองพี่น้อง (งาน)	งบปกติ			1	667,000								1	667,000	คบ.สองพี่น้อง	
44	1.พื้นที่การเกษตรได้รับการจัดสรรน้ำในเขตชลประทาน	ซ่อมแซมห้วยอ่างพักน้ำเวลากลางคืน คลองส่งน้ำ 1R-6L-2L (เป็นช่วง ๆ) โครงการส่งน้ำและบำรุงรักษาสองพี่น้อง (งาน)	งบปกติ			1	667,000								1	667,000	คบ.สองพี่น้อง	
45	1.พื้นที่การเกษตรได้รับการจัดสรรน้ำในเขตชลประทาน	ซ่อมแซมห้วยอ่างพักน้ำคลองระบายน้ำ 5R สองพี่น้อง โครงการส่งน้ำและบำรุงรักษาสองพี่น้อง (งาน)	งบปกติ			1	667,000								1	667,000	คบ.สองพี่น้อง	
46	1.พื้นที่การเกษตรได้รับการจัดสรรน้ำในเขตชลประทาน	ซ่อมแซมอาคารปากคู คลองส่งน้ำ 6L-2L จำนวน 4 แห่ง โครงการส่งน้ำและบำรุงรักษาสองพี่น้อง (งาน)	งบปกติ			1	242,000								1	242,000	คบ.สองพี่น้อง	
47	1.พื้นที่การเกษตรได้รับการจัดสรรน้ำในเขตชลประทาน	ซ่อมแซมคลองส่งน้ำ 2L-3R-5L-2L จำนวน 1 สาย โครงการส่งน้ำและบำรุงรักษาสองพี่น้อง (งาน)	งบปกติ			1	1,048,000								1	1,048,000	คบ.สองพี่น้อง	
48	1.พื้นที่การเกษตรได้รับการจัดสรรน้ำในเขตชลประทาน	ซ่อมแซมคลองส่งน้ำ 1R-2L-3R-5L-2L จำนวน 1 สาย โครงการส่งน้ำและบำรุงรักษาสองพี่น้อง	งบปกติ			1	1,144,000								1	1,144,000	คบ.สองพี่น้อง	

โครงการ/กลยุทธ์	โครงการ/กิจกรรม	แหล่ง งบประมาณ	ค่าเป้าหมายและงบประมาณ												หน่วยงานดำเนินการ			
			พ.ศ.2561		พ.ศ.2562		พ.ศ.2563		พ.ศ.2564		พ.ศ.2565		รวม 5 ปี		หลัก	ร่วม		
			เป้าหมาย	งบประมาณ	เป้าหมาย	งบประมาณ	เป้าหมาย	งบประมาณ	เป้าหมาย	งบประมาณ	เป้าหมาย	งบประมาณ	เป้าหมาย	งบประมาณ				
49	1.พื้นที่การเกษตรได้รับการ จัดสรรน้ำในเขตชลประทาน	ซ่อมแซมคอนกรีตคาคคลอง 23 ซ้าย ม.อ. (งาน)	งบปกติ	1	667,200										1	667,200	คบ.ดอนเจดีย์	
50	1.พื้นที่การเกษตรได้รับการ จัดสรรน้ำในเขตชลประทาน	ซ่อมแซมคันคลองส่งน้ำ 21 ซ้าย ม.อ. (งาน)	งบปกติ	1	1,894,800										1	1,894,800	คบ.ดอนเจดีย์	
51	1.พื้นที่การเกษตรได้รับการ จัดสรรน้ำในเขตชลประทาน	ซ่อมแซมคันคลองส่งน้ำ 22 ซ้าย ม.อ. (งาน)	งบปกติ	1	1,899,300										1	1,899,300	คบ.ดอนเจดีย์	
52	1.พื้นที่การเกษตรได้รับการ จัดสรรน้ำในเขตชลประทาน	ซ่อมแซมท่อส่งน้ำเข้านาพร้อมเครื่อง กว้านบานระบาย คลอง ม.-อ.กม. 71+500 (งาน)	งบปกติ	1	381,400										1	381,400	คบ.ดอนเจดีย์	
53	1.พื้นที่การเกษตรได้รับการ จัดสรรน้ำในเขตชลประทาน	ซ่อมแซมท่อส่งน้ำเข้านาพร้อมเครื่อง กว้านบานระบาย คลอง ม.-อ.กม. 32+502 (งาน)	งบปกติ	1	381,500										1	381,500	คบ.ดอนเจดีย์	
54	1.พื้นที่การเกษตรได้รับการ จัดสรรน้ำในเขตชลประทาน	ซ่อมแซมคอนกรีตคาคคลอง 17 ซ้าย ม- อ. (งาน)	งบปกติ	1	476,500										1	476,500	คบ.ดอนเจดีย์	
55	1.พื้นที่การเกษตรได้รับการ จัดสรรน้ำในเขตชลประทาน	ซ่อมแซมเครื่องกว้านบานระบายในเขต โครงการฯ (งาน)	งบปกติ	1	675,100										1	675,100	คบ.ดอนเจดีย์	
56	1.พื้นที่การเกษตรได้รับการ จัดสรรน้ำในเขตชลประทาน	ซ่อมแซมบำรุงรักษาระบบชลประทาน (งาน)	งบปกติ	1	1,000,000										1	1,000,000	คบ.ดอนเจดีย์	
57	1.พื้นที่การเกษตรได้รับการ จัดสรรน้ำในเขตชลประทาน	ซ่อมแซมคอนกรีตคาคคลอง 1 ขวา 18 ซ้าย ม.-อ. (งาน)	งบปกติ	1	381,200										1	381,200	คบ.ดอนเจดีย์	
58	1.พื้นที่การเกษตรได้รับการ จัดสรรน้ำในเขตชลประทาน	ซ่อมแซมคอนกรีตคาคคลอง 1 ซ้าย 18 ซ้าย ม.-อ. (งาน)	งบปกติ	1	381,100										1	381,100	คบ.ดอนเจดีย์	
59	1.พื้นที่การเกษตรได้รับการ จัดสรรน้ำในเขตชลประทาน	ซ่อมแซมท่อส่งน้ำเข้านาพร้อมเครื่อง กว้านบานระบาย คลอง ม.-อ.กม. 78+500 (งาน)	งบปกติ	1	381,200										1	381,200	คบ.ดอนเจดีย์	
60	1.พื้นที่การเกษตรได้รับการ จัดสรรน้ำในเขตชลประทาน	ซ่อมแซมท่อส่งน้ำเข้านาพร้อมเครื่อง กว้านบานระบาย คลอง ม.-อ.กม. 79+600 (งาน)	งบปกติ	1	381,200										1	381,200	คบ.ดอนเจดีย์	
61	1.พื้นที่การเกษตรได้รับการ จัดสรรน้ำในเขตชลประทาน	ซ่อมแซมท่อส่งน้ำเข้านาพร้อมเครื่อง กว้านบานระบาย คลอง ม.-อ.กม. 80+000 (งาน)	งบปกติ	1	381,200										1	381,200	คบ.ดอนเจดีย์	

โครงการ/กลยุทธ์	โครงการ/กิจกรรม	แหล่งงบประมาณ	ค่าเป้าหมายและงบประมาณ												หน่วยงานดำเนินการ			
			พ.ศ.2561		พ.ศ.2562		พ.ศ.2563		พ.ศ.2564		พ.ศ.2565		รวม 5 ปี		หลัก	ร่วม		
			เป้าหมาย	งบประมาณ	เป้าหมาย	งบประมาณ	เป้าหมาย	งบประมาณ	เป้าหมาย	งบประมาณ	เป้าหมาย	งบประมาณ	เป้าหมาย	งบประมาณ				
62	1.พื้นที่การเกษตรได้รับการจัดสรรน้ำในเขตชลประทาน	ซ่อมแซมคอนกรีตดาดคลอง 18 ซ้าย ม.-อ. (งาน)	งบปกติ	1	667,100										1	667,100	คบ.ดอนเจดีย์	
63	1.พื้นที่การเกษตรได้รับการจัดสรรน้ำในเขตชลประทาน	ซ่อมแซมคอนกรีตดาดคลอง 11 ซ้าย ม.-อ. (งาน)	งบปกติ	1	571,800										1	571,800	คบ.ดอนเจดีย์	
64	1.พื้นที่การเกษตรได้รับการจัดสรรน้ำในเขตชลประทาน	ซ่อมแซมคอนกรีตดาดคลอง 12 ซ้าย ม.-อ. (งาน)	งบปกติ	1	619,500										1	619,500	คบ.ดอนเจดีย์	
65	1.พื้นที่การเกษตรได้รับการจัดสรรน้ำในเขตชลประทาน	ซ่อมแซม ทรบ.ปากคลอง 21 ซ้าย ม.-อ. (งาน)	งบปกติ	1	400,000										1	400,000	คบ.ดอนเจดีย์	
66	1.พื้นที่การเกษตรได้รับการจัดสรรน้ำในเขตชลประทาน	ซ่อมแซม ทรบ.ปากคลอง 22 ซ้าย ม.-อ. (งาน)	งบปกติ	1	428,000										1	428,000	คบ.ดอนเจดีย์	
67	1.พื้นที่การเกษตรได้รับการจัดสรรน้ำในเขตชลประทาน	ซ่อมแซมคอนกรีตดาดคลอง 21 ซ้าย ม.-อ. (งาน)	งบปกติ	1	476,500										1	476,500	คบ.ดอนเจดีย์	
68	1.พื้นที่การเกษตรได้รับการจัดสรรน้ำในเขตชลประทาน	ซ่อมแซมคอนกรีตดาดคลอง 22 ซ้าย ม.-อ.(งาน)	งบปกติ	1	476,500										1	476,500	คบ.ดอนเจดีย์	
69	1.พื้นที่การเกษตรได้รับการจัดสรรน้ำในเขตชลประทาน	ซ่อมแซมคอนกรีตดาดคลอง 19 ซ้าย ม.-อ. (งาน)	งบปกติ	1	667,100										1	667,100	คบ.ดอนเจดีย์	
70	1.พื้นที่การเกษตรได้รับการจัดสรรน้ำในเขตชลประทาน	ซ่อมแซมคันคลองระบาย 6 ขวา สามชุก (งาน)	งบปกติ	1	1,829,900										1	1,829,900	คบ.ดอนเจดีย์	
71	1.พื้นที่การเกษตรได้รับการจัดสรรน้ำในเขตชลประทาน	ซ่อมแซมท่อส่งน้ำเข้านาพร้อมเครื่องก้วานบานระบาย คลอง ม.-อ.กม. 76+500 (งาน)	งบปกติ	1	381,400										1	381,400	คบ.ดอนเจดีย์	
72	1.พื้นที่การเกษตรได้รับการจัดสรรน้ำในเขตชลประทาน	ซ่อมแซมท่อส่งน้ำเข้านาพร้อมเครื่องก้วานบานระบาย คลอง ม.-อ.กม. 77+000 (งาน)	งบปกติ	1	381,400										1	381,400	คบ.ดอนเจดีย์	
73	1.พื้นที่การเกษตรได้รับการจัดสรรน้ำในเขตชลประทาน	ซ่อมแซมท่อส่งน้ำเข้านาพร้อมเครื่องก้วานบานระบาย คลอง ม.-อ.กม. 77+100 (งาน)	งบปกติ	1	381,200										1	381,200	คบ.ดอนเจดีย์	
74	1.พื้นที่การเกษตรได้รับการจัดสรรน้ำในเขตชลประทาน	ซ่อมแซม ทรบ.ปากคลอง 19 ซ้าย ม.-อ. (งาน)	งบปกติ	1	381,000										1	381,000	คบ.ดอนเจดีย์	
75	1.พื้นที่การเกษตรได้รับการจัดสรรน้ำในเขตชลประทาน	ซ่อมแซมท่อส่งน้ำเข้านาพร้อมเครื่องก้วานบานระบาย คลอง ม.-อ.กม. 81+500 (งาน)	งบปกติ	1	381,200										1	381,200	คบ.ดอนเจดีย์	

โครงการ/กลยุทธ์	โครงการ/กิจกรรม	แหล่งงบประมาณ	ค่าเป้าหมายและงบประมาณ												หน่วยงานดำเนินการ			
			พ.ศ.2561		พ.ศ.2562		พ.ศ.2563		พ.ศ.2564		พ.ศ.2565		รวม 5 ปี		หลัก	ร่วม		
			เป้าหมาย	งบประมาณ	เป้าหมาย	งบประมาณ	เป้าหมาย	งบประมาณ	เป้าหมาย	งบประมาณ	เป้าหมาย	งบประมาณ	เป้าหมาย	งบประมาณ				
76	1.พื้นที่การเกษตรได้รับการจัดสรรน้ำในเขตชลประทาน	ซ่อมแซมท่อส่งน้ำเข้านาพร้อมเครื่องกว้านบานระบาย คลอง ม.-อ.กม. 83+000 (งาน)	งบปกติ	1	381,400										1	381,400	คบ.ดอนเจดีย์	
77	1.พื้นที่การเกษตรได้รับการจัดสรรน้ำในเขตชลประทาน	ซ่อมแซม ทรบ.ปลายคลอง 18 ซ้าย ม.-อ. (งาน)	งบปกติ	1	428,000										1	428,000	คบ.ดอนเจดีย์	
78	1.พื้นที่การเกษตรได้รับการจัดสรรน้ำในเขตชลประทาน	ซ่อมแซมคอนกรีตตาดคลอง 10 ซ้าย ม.-อ. (งาน)	งบปกติ	1	381,200										1	381,200	คบ.ดอนเจดีย์	
79	1.พื้นที่การเกษตรได้รับการจัดสรรน้ำในเขตชลประทาน	ซ่อมแซมคอนกรีตตาดคลอง 13 ซ้าย ม.-อ. (งาน)	งบปกติ	1	381,200										1	381,200	คบ.ดอนเจดีย์	
80	1.พื้นที่การเกษตรได้รับการจัดสรรน้ำในเขตชลประทาน	ซ่อมแซมคอนกรีตตาดคลอง 14 ซ้าย ม.-อ. (งาน)	งบปกติ	1	381,200										1	381,200	คบ.ดอนเจดีย์	
81	1.พื้นที่การเกษตรได้รับการจัดสรรน้ำในเขตชลประทาน	ซ่อมแซม ทรบ.ปากคลอง 14 ซ้าย ม.-อ. (งาน)	งบปกติ	1	409,000										1	409,000	คบ.ดอนเจดีย์	
82	1.พื้นที่การเกษตรได้รับการจัดสรรน้ำในเขตชลประทาน	ซ่อมแซม ทรบ.ปากคลอง 13 ซ้าย ม.-อ. (งาน)	งบปกติ	1	428,000										1	428,000	คบ.ดอนเจดีย์	
83	1.พื้นที่การเกษตรได้รับการจัดสรรน้ำในเขตชลประทาน	ซ่อมแซมคันคลองส่งน้ำ ม.-อ. (งาน)	งบปกติ	1	1,626,400										1	1,626,400	คบ.ดอนเจดีย์	
84	1.พื้นที่การเกษตรได้รับการจัดสรรน้ำในเขตชลประทาน	ซ่อมแซมคันคลอง ร.9 ขวา สามชุก 2 (งาน)	งบปกติ	1	1,727,100										1	1,727,100	คบ.ดอนเจดีย์	
85	1.พื้นที่การเกษตรได้รับการจัดสรรน้ำในเขตชลประทาน	ซ่อมแซมคันคลองส่งน้ำ 24 ซ้าย ม.-อ. (งาน)	งบปกติ	1	1,871,100										1	1,871,100	คบ.ดอนเจดีย์	
86	1.พื้นที่การเกษตรได้รับการจัดสรรน้ำในเขตชลประทาน	ปรับปรุงคลองระบาย 4 ขวา สามชุก 1 ฝั่งขวา (งาน)	งบปกติ	1	13,594,070										1	13,594,070	คบ.ดอนเจดีย์	
87	1.พื้นที่การเกษตรได้รับการจัดสรรน้ำในเขตชลประทาน	ปรับปรุงคลองระบาย 4 ขวา สามชุก 2 (งาน)	งบปกติ	1	4,912,760										1	4,912,760	คบ.ดอนเจดีย์	
88	1.พื้นที่การเกษตรได้รับการจัดสรรน้ำในเขตชลประทาน	การบริหารการส่งน้ำ (งาน)	งบปกติ	1	600,000	1	715,000								2	1,315,000	คบ.ดอนเจดีย์	
89	1.พื้นที่การเกษตรได้รับการจัดสรรน้ำในเขตชลประทาน	บำรุงรักษาบริเวณหัวงาน (งาน)	งบปกติ	1	47,300	1	24,200								2	71,500	คบ.ดอนเจดีย์	
90	1.พื้นที่การเกษตรได้รับการจัดสรรน้ำในเขตชลประทาน	บำรุงรักษาทางลำเลียงใหญ่ (งาน)	งบปกติ	1	527,000										1	527,000	คบ.ดอนเจดีย์	

โครงการ/กลยุทธ์	โครงการ/กิจกรรม	แหล่งงบประมาณ	ค่าเป้าหมายและงบประมาณ											หน่วยงานดำเนินการ			
			พ.ศ.2561		พ.ศ.2562		พ.ศ.2563		พ.ศ.2564		พ.ศ.2565		รวม 5 ปี		หลัก	ร่วม	
			เป้าหมาย	งบประมาณ	เป้าหมาย	งบประมาณ	เป้าหมาย	งบประมาณ	เป้าหมาย	งบประมาณ	เป้าหมาย	งบประมาณ	เป้าหมาย	งบประมาณ			
91	1.พื้นที่การเกษตรได้รับการจัดสรรน้ำในเขตชลประทาน	บำรุงรักษาคลองส่งน้ำสายช้อย (งาน)	งบปกติ	1	577,100	1	590,800							2	1,167,900	คบ.ดอนเจดีย์	
92	1.พื้นที่การเกษตรได้รับการจัดสรรน้ำในเขตชลประทาน	บำรุงรักษาคลองส่งน้ำสายใหญ่ (งาน)	งบปกติ	1	472,300	1	483,500							2	955,800	คบ.ดอนเจดีย์	
93	1.พื้นที่การเกษตรได้รับการจัดสรรน้ำในเขตชลประทาน	ขุดลอกคลองโดยรถขุดดำเนินการเอง คลองระยะยาว 7 ขวา สามซึก 2 (งาน)	งบปกติ	1	3,500,000									1	3,500,000	คบ.ดอนเจดีย์	
94	1.พื้นที่การเกษตรได้รับการจัดสรรน้ำในเขตชลประทาน	คาดคอนกรีตคลองมะขามเฒ่าอุโมง (งาน)	งบปกติ	1	18,138,050									1	18,138,050	คบ.ดอนเจดีย์	
95	1.พื้นที่การเกษตรได้รับการจัดสรรน้ำในเขตชลประทาน	ปรับปรุงสะพาน คลส.ข้ามคลอง ม.-อ. กม.73+250 (งาน)	งบปกติ			1	3,000,000							1	3,000,000	คบ.ดอนเจดีย์	
96	1.พื้นที่การเกษตรได้รับการจัดสรรน้ำในเขตชลประทาน	ปรับปรุงคลองระบาย 5 ขวา สามซึก 1 (งาน)	งบปกติ			1	20,000,000							1	20,000,000	คบ.ดอนเจดีย์	
97	1.พื้นที่การเกษตรได้รับการจัดสรรน้ำในเขตชลประทาน	ปรับปรุงท่อนบายน้ำ ปลายคลองระบาย 1 ขวา - 5 ขวา สามซึก 1 (งาน)	งบปกติ					1	11,000,000					1	11,000,000	คบ.ดอนเจดีย์	
98	1.พื้นที่การเกษตรได้รับการจัดสรรน้ำในเขตชลประทาน	ปรับปรุงท่อนบายน้ำ ปลายคลองระบาย 2 ขวา สามซึก 2 (งาน)	งบปกติ					1	9,000,000					1	9,000,000	คบ.ดอนเจดีย์	
99	1.พื้นที่การเกษตรได้รับการจัดสรรน้ำในเขตชลประทาน	ปรับปรุงท่อนบายน้ำ ปลายคลองระบาย 4 ขวา สามซึก 2 (งาน)	งบปกติ					1	9,000,000					1	9,000,000	คบ.ดอนเจดีย์	
100	1.พื้นที่การเกษตรได้รับการจัดสรรน้ำในเขตชลประทาน	ปรับปรุงสะพาน คลส.ข้ามคลองระบาย 5 ขวา สามซึก 1 กม.9+300 (งาน)	งบปกติ					1	2,500,000					1	2,500,000	คบ.ดอนเจดีย์	
101	1.พื้นที่การเกษตรได้รับการจัดสรรน้ำในเขตชลประทาน	ปรับปรุงท่อนบายน้ำ ปลายคลองระบาย 5 ขวา สามซึก 1 (งาน)	งบปกติ							1	15,000,000			1	15,000,000	คบ.ดอนเจดีย์	
102	1.พื้นที่การเกษตรได้รับการจัดสรรน้ำในเขตชลประทาน	ปรับปรุงคลองระบาย 4 ขวา สามซึก 2 (งาน)	งบปกติ							1	16,000,000			1	16,000,000	คบ.ดอนเจดีย์	
103	1.พื้นที่การเกษตรได้รับการจัดสรรน้ำในเขตชลประทาน	ปรับปรุงคันคลองคตที่ - ดลิงชั้น (งาน)	งบปกติ							1	11,000,000			1	11,000,000	คบ.ดอนเจดีย์	
104	1.พื้นที่การเกษตรได้รับการจัดสรรน้ำในเขตชลประทาน	ปรับปรุงคาดคอนกรีตคลอง มะขามเฒ่า - อุโมง (งาน)	งบปกติ							1	12,600,000			1	12,600,000	คบ.ดอนเจดีย์	
105	1.พื้นที่การเกษตรได้รับการจัดสรรน้ำในเขตชลประทาน	คาดคอนกรีตคลองส่งน้ำ 20 ซ้าย มะขามเฒ่า - อุโมง (งาน)	งบปกติ							1	9,800,000			1	9,800,000	คบ.ดอนเจดีย์	
106	1.พื้นที่การเกษตรได้รับการจัดสรรน้ำในเขตชลประทาน	ปรับปรุงท่อนรับน้ำป่า กม.75+410 มะขามเฒ่า-อุโมง (งาน)	งบปกติ							1	2,500,000			1	2,500,000	คบ.ดอนเจดีย์	

โครงการ/กลยุทธ์	โครงการ/กิจกรรม	แหล่งงบประมาณ	ค่าเป้าหมายและงบประมาณ											หน่วยงานดำเนินการ					
			พ.ศ.2561		พ.ศ.2562		พ.ศ.2563		พ.ศ.2564		พ.ศ.2565		รวม 5 ปี		หลัก	ร่วม			
			เป้าหมาย	งบประมาณ	เป้าหมาย	งบประมาณ	เป้าหมาย	งบประมาณ	เป้าหมาย	งบประมาณ	เป้าหมาย	งบประมาณ	เป้าหมาย	งบประมาณ					
107	1.พื้นที่การเกษตรได้รับการจัดสรรน้ำในเขตชลประทาน	สถานีสูบน้ำหนองเกวียนเขิน - กระดานป้าย (งาน)	งบปกติ							1	20,000,000					1	20,000,000	คบ.ดอนเจดีย์	
108	1.พื้นที่การเกษตรได้รับการจัดสรรน้ำในเขตชลประทาน	ซ่อมแซมคันคลองส่งน้ำ 20 ซ้าย ม.-อ. (งาน)	งบปกติ			1	1,962,900									1	1,962,900	คบ.ดอนเจดีย์	
109	1.พื้นที่การเกษตรได้รับการจัดสรรน้ำในเขตชลประทาน	ซ่อมแซมคันคลอง ตลิ่งชัน-กระดาศป้าย (งาน)	งบปกติ			1	1,933,200									1	1,933,200	คบ.ดอนเจดีย์	
110	1.พื้นที่การเกษตรได้รับการจัดสรรน้ำในเขตชลประทาน	ซ่อมแซมคันคลอง หนองเกวียนเขิน-กระดาศป้าย (งาน)	งบปกติ			1	1,933,200									1	1,933,200	คบ.ดอนเจดีย์	
111	1.พื้นที่การเกษตรได้รับการจัดสรรน้ำในเขตชลประทาน	ซ่อมแซมคันคลอง 15 ซ้าย ม.-อ. (งาน)	งบปกติ			1	1,784,400									1	1,784,400	คบ.ดอนเจดีย์	
112	1.พื้นที่การเกษตรได้รับการจัดสรรน้ำในเขตชลประทาน	ซ่อมแซมคันคลองระบาย 2 ขวา สามชุก 2 (งาน)	งบปกติ			1	1,982,600									1	1,982,600	คบ.ดอนเจดีย์	
113	1.พื้นที่การเกษตรได้รับการจัดสรรน้ำในเขตชลประทาน	ซ่อมแซมคันคลองระบาย 5 ขวา สามชุก 2 (งาน)	งบปกติ			1	1,982,600									1	1,982,600	คบ.ดอนเจดีย์	
114	1.พื้นที่การเกษตรได้รับการจัดสรรน้ำในเขตชลประทาน	ซ่อมแซมบำรุงรักษาระบบชลประทาน (งาน)	งบปกติ			1	1,000,000									1	1,000,000	คบ.ดอนเจดีย์	
115	1.พื้นที่การเกษตรได้รับการจัดสรรน้ำในเขตชลประทาน	งานคันคลองส่งน้ำ 14 ซ้าย ม.-อ. (งาน)	งบปกติ			1	3,447,300									1	3,447,300	คบ.ดอนเจดีย์	
116	1.พื้นที่การเกษตรได้รับการจัดสรรน้ำในเขตชลประทาน	ซ่อมแซมคลองระบายน้ำและท่อระบายน้ำ ถ่อสามแควไซฟอนจังหวัดสุพรรณบุรี (งาน)	งบปกติ			1	580,000									1	580,000	คบ.ดอนเจดีย์	
117	1.พื้นที่การเกษตรได้รับการจัดสรรน้ำในเขตชลประทาน	ปรับปรุงคันคลองระบาย ร.3 ขวา สามชุก 2 (ระยะที่ 2) (งาน)	งบปกติ			1	19,167,000									1	19,167,000	คบ.ดอนเจดีย์	
118	1.พื้นที่การเกษตรได้รับการจัดสรรน้ำในเขตชลประทาน	ปรับปรุงคลองระบาย ร.1 ขวา-5 ขวา สามชุก 1 (งาน)	งบปกติ			1	28,000,000									1	28,000,000	คบ.ดอนเจดีย์	
119	1.พื้นที่การเกษตรได้รับการจัดสรรน้ำในเขตชลประทาน	ปรับปรุงคลองระบายใหญ่สามชุก 2 (งาน)	งบปกติ			1	50,000,000									1	50,000,000	คบ.ดอนเจดีย์	
120	1.พื้นที่การเกษตรได้รับการจัดสรรน้ำในเขตชลประทาน	ปรับปรุงคลองระบาย ร.7 ขวา สามชุก 2(งาน)	งบปกติ			1	50,000,000									1	50,000,000	คบ.ดอนเจดีย์	
121	1.พื้นที่การเกษตรได้รับการจัดสรรน้ำในเขตชลประทาน	ปรับปรุงคลองระบาย ร.9 ขวา สามชุก 2 (งาน)	งบปกติ			1	50,000,000									1	50,000,000	คบ.ดอนเจดีย์	

โครงการ/กลยุทธ์	โครงการ/กิจกรรม	แหล่งงบประมาณ	ค่าเป้าหมายและงบประมาณ											หน่วยงานดำเนินการ				
			พ.ศ.2561		พ.ศ.2562		พ.ศ.2563		พ.ศ.2564		พ.ศ.2565		รวม 5 ปี		หลัก	ร่วม		
			เป้าหมาย	งบประมาณ	เป้าหมาย	งบประมาณ	เป้าหมาย	งบประมาณ	เป้าหมาย	งบประมาณ	เป้าหมาย	งบประมาณ	เป้าหมาย	งบประมาณ				
122	1.พื้นที่การเกษตรได้รับการจัดสรรน้ำในเขตชลประทาน	ปรับปรุงคลองระบาย ร. 2 ขวา (ช่วงที่ 2) (งาน)	งบปกติ	1	20,000,000										1	20,000,000	ศบ.กระเสียว	
123	1.พื้นที่การเกษตรได้รับการจัดสรรน้ำในเขตชลประทาน	ปรับปรุงทอลอดถนน ร.1 ซ้าย (ห้วยกระเจี) กม.1+700 (งาน)	งบปกติ	1	1,700,000										1	1,700,000	ศบ.กระเสียว	
124	1.พื้นที่การเกษตรได้รับการจัดสรรน้ำในเขตชลประทาน	ซ่อมแซมบำรุงรักษาระบบชลประทาน	งบปกติ			10แห่ง	1,000,000								10แห่ง	1,000,000	ศบ.กระเสียว	
125	1.พื้นที่การเกษตรได้รับการจัดสรรน้ำในเขตชลประทาน	ซ่อมแซมฝายบ้านหนองไม้ตาย (คลองระบายน้ำ ร.1 ซ้าย)	งบปกติ			1แห่ง	1,200,000								1แห่ง	1,200,000	ศบ.กระเสียว	
126	1.พื้นที่การเกษตรได้รับการจัดสรรน้ำในเขตชลประทาน	ซ่อมแซมคันคลองส่งน้ำ 1 ขวา - 1 ขวา	งบปกติ			2,000ม.	2,000,000								2,000ม.	2,000,000	ศบ.กระเสียว	
127	1.พื้นที่การเกษตรได้รับการจัดสรรน้ำในเขตชลประทาน	ซ่อมแซมคันคลองระบาย 4 ขวา	งบปกติ			1,000ม.	2,000,000								1,000ม.	2,000,000	ศบ.กระเสียว	
128	1.พื้นที่การเกษตรได้รับการจัดสรรน้ำในเขตชลประทาน	ซ่อมแซมฝายบ้านดอนแก้ว (คลองระบายน้ำ ร.1 ซ้าย)	งบปกติ			1แห่ง	1,000,000								1แห่ง	1,000,000	ศบ.กระเสียว	
129	1.พื้นที่การเกษตรได้รับการจัดสรรน้ำในเขตชลประทาน	ซ่อมแซมคลองส่งน้ำ 1 ขวา	งบปกติ			1แห่ง	2,000,000								1แห่ง	2,000,000	ศบ.กระเสียว	
130	1.พื้นที่การเกษตรได้รับการจัดสรรน้ำในเขตชลประทาน	ขุดลอกคลองโดยรถขุดข้างเหมา คลองระบายบ้านดอนกระเบื้อง	งบปกติ				32,090 ลบ.ม.	1,250,000							32,090 ลบ.ม.	1,250,000	ศบ.กระเสียว	
131	1.พื้นที่การเกษตรได้รับการจัดสรรน้ำในเขตชลประทาน	ขุดลอกคลองโดยรถขุดข้างเหมา คลองระบายบ้านดอนไร่	งบปกติ				32,088 ลบ.ม.	1,250,000							32,088 ลบ.ม.	1,250,000	ศบ.กระเสียว	
132	1.พื้นที่การเกษตรได้รับการจัดสรรน้ำในเขตชลประทาน	ขุดลอกคลองโดยรถขุดข้างเหมา คลองบริเวณหน้าฝายบ้านวังคัน	งบปกติ				128,490 ลบ.ม.	5,000,000							128,490 ลบ.ม.	5,000,000	ศบ.กระเสียว	
133	1.พื้นที่การเกษตรได้รับการจัดสรรน้ำในเขตชลประทาน	บำรุงรักษาพื้นที่ห้วงงานโครงการฯ ห้วงงานระบบส่งน้ำพื้นที่เขื่อนและท้ายเขื่อน	งบปกติ			1แห่ง	5,902,000								1แห่ง	5,902,000	ศบ.กระเสียว	
134	1.พื้นที่การเกษตรได้รับการจัดสรรน้ำในเขตชลประทาน	บำรุงรักษาคลองส่งน้ำสายใหญ่	งบปกติ			27.5 ม.	415,500								27.5 ม.	415,500	ศบ.กระเสียว	
135	1.พื้นที่การเกษตรได้รับการจัดสรรน้ำในเขตชลประทาน	บำรุงรักษาคลองส่งน้ำสายชอย	งบปกติ			63.92ม.	483,200								63.92ม.	483,200	ศบ.กระเสียว	
136	1.พื้นที่การเกษตรได้รับการจัดสรรน้ำในเขตชลประทาน	บริหารการส่งน้ำ (งาน)	งบปกติ			1แห่ง	695,000								1แห่ง	695,000	ศบ.กระเสียว	

โครงการ/กลยุทธ์	โครงการ/กิจกรรม	แหล่งงบประมาณ	ค่าเป้าหมายและงบประมาณ											หน่วยงานดำเนินการ				
			พ.ศ.2561		พ.ศ.2562		พ.ศ.2563		พ.ศ.2564		พ.ศ.2565		รวม 5 ปี		หลัก	ร่วม		
			เป้าหมาย	งบประมาณ	เป้าหมาย	งบประมาณ	เป้าหมาย	งบประมาณ	เป้าหมาย	งบประมาณ	เป้าหมาย	งบประมาณ	เป้าหมาย	งบประมาณ				
137	1.พื้นที่การเกษตรได้รับการจัดสรรน้ำในเขตชลประทาน	ปรับปรุงสะพานข้ามคลองส่งน้ำ 1 ซ้าย - 1 ขวา - 1 ซ้าย กม. 1+610 (งาน)	งบปกติ	1				1	2,000,000						2	2,000,000	ศบ.กระเสียว	
138	1.พื้นที่การเกษตรได้รับการจัดสรรน้ำในเขตชลประทาน	งานป้องกันกำจัดหอยทากทำลายข้าว (บ้านหนองมะค่าโมง) (งาน)	งบปกติ	1				1	20,000,000						2	20,000,000	ศบ.กระเสียว	
139	1.พื้นที่การเกษตรได้รับการจัดสรรน้ำในเขตชลประทาน	ปรับปรุงบ่อขุดคลองส่งน้ำ 1 ขวา (ฝั่งขวา) (งาน)	งบปกติ	1				1	20,000,000						2	20,000,000	ศบ.กระเสียว	
140	1.พื้นที่การเกษตรได้รับการจัดสรรน้ำในเขตชลประทาน	ปรับปรุงคลองระบาย 1 ซ้าย (ห้วยกระเจี) (งาน)	งบปกติ	1					1	20,000,000					2	20,000,000	ศบ.กระเสียว	
141	1.พื้นที่การเกษตรได้รับการจัดสรรน้ำในเขตชลประทาน	ปรับปรุงลำห้วยกระเสียว - ลำห้วยกระเจี (งาน)	งบปกติ	1					1	100,000,000					2	100,000,000	ศบ.กระเสียว	
142	1.พื้นที่การเกษตรได้รับการจัดสรรน้ำในเขตชลประทาน	ปรับปรุงทรบ.กลางคลองส่งน้ำ 1 ขวา กม.10+540 (งาน)	งบปกติ	1					1	500,000					2	500,000	ศบ.กระเสียว	
143	4.ส่งเสริมให้องค์กรเกษตรกรมีการบริหารจัดการทรัพยากร การเกษตรร่วมกัน	ปรับปรุงถนนเข้าศูนย์เรียนรู้เกษตรกรอินทรีย์วิถีชุมชนหนองกระโดนมน (งาน)	งบปกติ	4					1	17,000,000					5	17,000,000	ศบ.กระเสียว	
144	1.พื้นที่การเกษตรได้รับการจัดสรรน้ำในเขตชลประทาน	ปรับปรุงลำห้วยกระเสียว ช่วงเหนือ ปตร. เขื่อนทดน้ำ กม.20+600 - 25+900 (งาน)	งบปกติ	1					1	20,000,000					2	20,000,000	ศบ.กระเสียว	
145	1.พื้นที่การเกษตรได้รับการจัดสรรน้ำในเขตชลประทาน	ปรับปรุงคลองระบาย ร.1 ซ้าย - 1 ซ้าย (งาน)	งบปกติ	1					1	20,000,000					2	20,000,000	ศบ.กระเสียว	
146	1.พื้นที่การเกษตรได้รับการจัดสรรน้ำในเขตชลประทาน	ซ่อมแซมคันคลอง 2 ซ้าย-1ซ้าย ฝั่งซ้าย ตำบลโพธิ์พระยา อำเภอเมืองสุพรรณบุรี จังหวัดสุพรรณบุรี ระยะทาง 0.500 กม. (แห่ง)	งบปกติ			1แห่ง	950,000								1แห่ง	950,000	ศบ.โพธิ์พระยา	
147	1.พื้นที่การเกษตรได้รับการจัดสรรน้ำในเขตชลประทาน	ซ่อมแซมบำรุงรักษาระบบชลประทานตามข้อเสนอเกษตรกรผู้ใช้น้ำชลประทานโครงการส่งน้ำและบำรุงรักษาโพธิ์พระยา ตำบลโพธิ์พระยา อำเภอเมืองสุพรรณบุรี (แห่ง)	งบปกติ			12 กลุ่มผู้ใช้น้ำ	1,000,000								1แห่ง	1,000,000	ศบ.โพธิ์พระยา	

โครงการ/กลยุทธ์	โครงการ/กิจกรรม	แหล่งงบประมาณ	ค่าเป้าหมายและงบประมาณ												หน่วยงานดำเนินการ			
			พ.ศ.2561		พ.ศ.2562		พ.ศ.2563		พ.ศ.2564		พ.ศ.2565		รวม 5 ปี		หลัก	ร่วม		
			เป้าหมาย	งบประมาณ	เป้าหมาย	งบประมาณ	เป้าหมาย	งบประมาณ	เป้าหมาย	งบประมาณ	เป้าหมาย	งบประมาณ	เป้าหมาย	งบประมาณ				
148	1.พื้นที่การเกษตรได้รับการจัดสรรน้ำในเขตชลประทาน	ซ่อมแซมคันคลองส่งน้ำ 2ซ้าย-1ขวา โครงการส่งน้ำและบำรุงรักษาโพธิ์พระยา ตำบลบ้านแหลม อำเภอบางปลาม้า จังหวัดสุพรรณบุรี (แห่ง)	งบปกติ			1แห่ง	950,000								1แห่ง	950,000	คบ.โพธิ์พระยา	
149	1.พื้นที่การเกษตรได้รับการจัดสรรน้ำในเขตชลประทาน	ซ่อมแซมเครื่องกำจัดวัชพืช หน้าสถานีสูบน้ำสองพี่น้อง โครงการส่งน้ำและบำรุงรักษาโพธิ์พระยา ตำบลบางตะเคียน อำเภอสองพี่น้อง จังหวัดสุพรรณบุรี	งบปกติ			1แห่ง	700000								1แห่ง	700,000	คบ.โพธิ์พระยา	
150	1.พื้นที่การเกษตรได้รับการจัดสรรน้ำในเขตชลประทาน	ซ่อมแซมคลองส่งน้ำ 1ซ้าย-1ขวา-1ขวา โครงการส่งน้ำและบำรุงรักษาโพธิ์พระยา ตำบลวัดโบสถ์ อำเภอบางปลาม้า จังหวัดสุพรรณบุรี	งบปกติ			1แห่ง	1000000								1แห่ง	1,000,000	คบ.โพธิ์พระยา	
151	1.พื้นที่การเกษตรได้รับการจัดสรรน้ำในเขตชลประทาน	ซ่อมแซมเครื่องกำจัดวัชพืช หน้าสถานีสูบน้ำปลายคลองระบายน 4ขวา แม่น้ำสุพรรณ โครงการส่งน้ำและบำรุงรักษาโพธิ์พระยา ตำบลบางตะเคียน อำเภอสองพี่น้อง (แห่ง)	งบปกติ			1แห่ง	300000								1แห่ง	300,000	คบ.โพธิ์พระยา	
152	1.พื้นที่การเกษตรได้รับการจัดสรรน้ำในเขตชลประทาน	ซ่อมแซมคันคลองส่งน้ำ 3ซ้าย-1ขวา โครงการส่งน้ำและบำรุงรักษาโพธิ์พระยา ตำบลวัดโบสถ์ อำเภอบางปลาม้า จังหวัดสุพรรณบุรี (แห่ง)	งบปกติ			1แห่ง	1000000								1แห่ง	1,000,000	คบ.โพธิ์พระยา	
153	1.พื้นที่การเกษตรได้รับการจัดสรรน้ำในเขตชลประทาน	ซ่อมแซมเครื่องสูบน้ำ .สถานีสูบน้ำสองพี่น้อง โครงการส่งน้ำและบำรุงรักษาโพธิ์พระยา ตำบลบางตะเคียน อำเภอสองพี่น้อง จังหวัดสุพรรณบุรี	งบปกติ			1แห่ง	3500000								1แห่ง	3,500,000	คบ.โพธิ์พระยา	
154	1.พื้นที่การเกษตรได้รับการจัดสรรน้ำในเขตชลประทาน	ซ่อมแซมคันคลองส่งน้ำ 1ขวา-3ซ้าย-1ขวา โครงการส่งน้ำและบำรุงรักษาโพธิ์พระยา ตำบลวัดโบสถ์ อำเภอบางปลาม้า จังหวัดสุพรรณบุรี	งบปกติ			1แห่ง	1200000								1แห่ง	1,200,000	คบ.โพธิ์พระยา	
155	1.พื้นที่การเกษตรได้รับการจัดสรรน้ำในเขตชลประทาน	ซ่อมแซมเครื่องสูบน้ำ .สถานีสูบน้ำปลายคลองระบายน 4ขวา แม่น้ำสุพรรณ โครงการส่งน้ำและบำรุงรักษาโพธิ์พระยา ตำบลบางตะเคียน อำเภอสองพี่น้อง จังหวัดสุพรรณบุรี	งบปกติ			1แห่ง	2500000								1แห่ง	2,500,000	คบ.โพธิ์พระยา	

โครงการ/กลยุทธ์	โครงการ/กิจกรรม	แหล่งงบประมาณ	ค่าเป้าหมายและงบประมาณ												หน่วยงานดำเนินการ			
			พ.ศ.2561		พ.ศ.2562		พ.ศ.2563		พ.ศ.2564		พ.ศ.2565		รวม 5 ปี		หลัก	ร่วม		
			เป้าหมาย	งบประมาณ	เป้าหมาย	งบประมาณ	เป้าหมาย	งบประมาณ	เป้าหมาย	งบประมาณ	เป้าหมาย	งบประมาณ	เป้าหมาย	งบประมาณ				
156	1.พื้นที่การเกษตรได้รับการจัดสรรน้ำในเขตชลประทาน	ซ่อมแซมคันคลองส่งน้ำ 1ขวา-2ซ้าย-1ขวา โครงการส่งน้ำและบำรุงรักษาโพธิ์พระยา ตำบลวัดดาว อำเภอบางปลาม้า จังหวัดสุพรรณบุรี	งบปกติ			1แห่ง	1300000								1แห่ง	1,300,000	คบ.โพธิ์พระยา	
157	1.พื้นที่การเกษตรได้รับการจัดสรรน้ำในเขตชลประทาน	ซ่อมแซมคันคลองส่งน้ำ 1ขวา-1ขวา-2ซ้าย-1ขวา โครงการส่งน้ำและบำรุงรักษาโพธิ์พระยา ตำบลวัดดาว อำเภอบางปลาม้า จังหวัดสุพรรณบุรี	งบปกติ			1แห่ง	900000								1แห่ง	900,000	คบ.โพธิ์พระยา	
158	1.พื้นที่การเกษตรได้รับการจัดสรรน้ำในเขตชลประทาน	ซ่อมแซม ทรบ.ปลายคลอง 1ขวา-2ซ้าย-1ขวา โครงการส่งน้ำและบำรุงรักษาโพธิ์พระยา ตำบลวัดดาว อำเภอบางปลาม้า จังหวัดสุพรรณบุรี	งบปกติ			1แห่ง	350000								1แห่ง	350,000	คบ.โพธิ์พระยา	
159	1.พื้นที่การเกษตรได้รับการจัดสรรน้ำในเขตชลประทาน	ซ่อมแซม ทรบ.กลางคลอง 2ซ้าย-1ขวา โครงการส่งน้ำและบำรุงรักษาโพธิ์พระยา ตำบลบางใหญ่ อำเภอบางปลาม้า จังหวัดสุพรรณบุรี	งบปกติ			1แห่ง	560000								1แห่ง	560,000	คบ.โพธิ์พระยา	
160	1.พื้นที่การเกษตรได้รับการจัดสรรน้ำในเขตชลประทาน	ซ่อมแซม ทรบ.ปากคลอง 1ขวา-1ขวา-2ซ้าย-1ขวา โครงการส่งน้ำและบำรุงรักษาโพธิ์พระยา ตำบลวัดดาว อำเภอบางปลาม้า จังหวัดสุพรรณบุรี	งบปกติ			1แห่ง	510000								1แห่ง	510,000	คบ.โพธิ์พระยา	
161	1.พื้นที่การเกษตรได้รับการจัดสรรน้ำในเขตชลประทาน	ซ่อมแซมคันคลองส่งน้ำ 2 ซ้าย - 1 ขวาฝั่งขวา โครงการส่งน้ำและบำรุงรักษาโพธิ์พระยา ตำบลบางใหญ่ อำเภอบางปลาม้า จังหวัดสุพรรณบุรี	งบปกติ			1แห่ง	1110000								1แห่ง	1,110,000	คบ.โพธิ์พระยา	
162	1.พื้นที่การเกษตรได้รับการจัดสรรน้ำในเขตชลประทาน	ซ่อมแซม ปตร.ในเขตฝายส่งน้ำที่ 4 โครงการส่งน้ำและบำรุงรักษาโพธิ์พระยา ตำบลบ้านกุ่ม อำเภอสองพี่น้อง จังหวัดสุพรรณบุรี	งบปกติ			1แห่ง	810000								1แห่ง	810,000	คบ.โพธิ์พระยา	
163	1.พื้นที่การเกษตรได้รับการจัดสรรน้ำในเขตชลประทาน	ซ่อมแซมคันคลอง 2ซ้าย-1ซ้าย โครงการส่งน้ำและบำรุงรักษาโพธิ์พระยา ตำบลวังยาง อำเภอศรีประจันต์ จังหวัดสุพรรณบุรี	งบปกติ			1แห่ง	950000								1แห่ง	950,000	คบ.โพธิ์พระยา	

โครงการ/กลยุทธ์	โครงการ/กิจกรรม	แหล่งงบประมาณ	ค่าเป้าหมายและงบประมาณ											หน่วยงานดำเนินการ				
			พ.ศ.2561		พ.ศ.2562		พ.ศ.2563		พ.ศ.2564		พ.ศ.2565		รวม 5 ปี		หลัก	ร่วม		
			เป้าหมาย	งบประมาณ	เป้าหมาย	งบประมาณ	เป้าหมาย	งบประมาณ	เป้าหมาย	งบประมาณ	เป้าหมาย	งบประมาณ	เป้าหมาย	งบประมาณ				
164	1.พื้นที่การเกษตรได้รับการจัดสรรน้ำในเขตชลประทาน	ซ่อมแซมคันคลองส่งน้ำสายชอย 1ข-1ข กม.13+680 - ฝั่งขวา โครงการส่งน้ำและบำรุงรักษาโพธิ์พระยา ตำบลสวนแดง อำเภอเมืองสุพรรณบุรี จังหวัดสุพรรณบุรี	งบปกติ			1แห่ง	1700000								1แห่ง	1,700,000	คบ.โพธิ์พระยา	
165	1.พื้นที่การเกษตรได้รับการจัดสรรน้ำในเขตชลประทาน	ซ่อมแซมคันคลอง ร 4 ขวา สุพรรณ 3 โครงการส่งน้ำและบำรุงรักษาโพธิ์พระยา ตำบลคอนตาล อำเภอเมืองสุพรรณบุรี จังหวัดสุพรรณบุรี	งบปกติ			1แห่ง	950000								1แห่ง	950,000	คบ.โพธิ์พระยา	
166	1.พื้นที่การเกษตรได้รับการจัดสรรน้ำในเขตชลประทาน	ซ่อมแซมคันคลองส่งน้ำสายชอย 1ข-1ข กม.8+200 ฝั่งซ้าย โครงการส่งน้ำและบำรุงรักษาโพธิ์พระยา ตำบลสวนแดง อำเภอเมืองสุพรรณบุรี จังหวัดสุพรรณบุรี	งบปกติ			1แห่ง	1900000								1แห่ง	1,900,000	คบ.โพธิ์พระยา	
167	1.พื้นที่การเกษตรได้รับการจัดสรรน้ำในเขตชลประทาน	ซ่อมแซมคันคลอง ร 1 ขวา-4 ขวา สุพรรณ 3 โครงการส่งน้ำและบำรุงรักษาโพธิ์พระยา ตำบลวังยาง อำเภอศรีประจันต์ จังหวัดสุพรรณบุรี	งบปกติ			1แห่ง	950000								1แห่ง	950,000	คบ.โพธิ์พระยา	
168	1.พื้นที่การเกษตรได้รับการจัดสรรน้ำในเขตชลประทาน	ซ่อมแซม ปตร.กลางคลอง 2ซ้าย - 1ขวา (บ้านควาย) กม.5+130 โครงการส่งน้ำและบำรุงรักษาโพธิ์พระยา อำเภอเมืองสุพรรณบุรี จังหวัดสุพรรณบุรี	งบปกติ			1แห่ง	120000								1แห่ง	120,000	คบ.โพธิ์พระยา	
169	1.พื้นที่การเกษตรได้รับการจัดสรรน้ำในเขตชลประทาน	ซ่อมแซมคันคลอง ร 5 ขวา สุพรรณ 3 โครงการส่งน้ำและบำรุงรักษาโพธิ์พระยา ตำบลจรเข้ใหญ่ อำเภอบางปลาม้า จังหวัดสุพรรณบุรี	งบปกติ			1แห่ง	950000								1แห่ง	950,000	คบ.โพธิ์พระยา	
170	1.พื้นที่การเกษตรได้รับการจัดสรรน้ำในเขตชลประทาน	ซ่อมแซมบานปิด-เปิดเครื่องกักบานระบายกลางคลองส่งน้ำ 1ข-1ข กม. 10+200 โครงการส่งน้ำและบำรุงรักษาโพธิ์พระยา ตำบลสวนแดง อำเภอเมืองสุพรรณบุรี	งบปกติ			1แห่ง	80000								1แห่ง	80,000	คบ.โพธิ์พระยา	
171	1.พื้นที่การเกษตรได้รับการจัดสรรน้ำในเขตชลประทาน	ซ่อมแซมคันคลอง ร 1ซ้าย ม. สุพรรณ โครงการส่งน้ำและบำรุงรักษาโพธิ์พระยา ตำบลสามชัย อำเภอเมืองสุพรรณบุรี จังหวัดสุพรรณบุรี	งบปกติ			1แห่ง	950000								1แห่ง	950,000	คบ.โพธิ์พระยา	

โครงการ/กลยุทธ์	โครงการ/กิจกรรม	แหล่งงบประมาณ	ค่าเป้าหมายและงบประมาณ											หน่วยงานดำเนินการ				
			พ.ศ.2561		พ.ศ.2562		พ.ศ.2563		พ.ศ.2564		พ.ศ.2565		รวม 5 ปี		หลัก	ร่วม		
			เป้าหมาย	งบประมาณ	เป้าหมาย	งบประมาณ	เป้าหมาย	งบประมาณ	เป้าหมาย	งบประมาณ	เป้าหมาย	งบประมาณ	เป้าหมาย	งบประมาณ				
172	1.พื้นที่การเกษตรได้รับการจัดสรรน้ำในเขตชลประทาน	ซ่อมแซมคันคลองระบายน้ำ 1 ซ้ายสองพี่น้อง ฝั่งขวา กม.11+900 โครงการส่งน้ำและบำรุงรักษาโพธิ์พระยา ตำบลวังน้ำเย็น อำเภอบางปลาม้า จังหวัดสุพรรณบุรี	งบปกติ			1 แห่ง	1900000								1 แห่ง	1,900,000	คบ.โพธิ์พระยา	
173	1.พื้นที่การเกษตรได้รับการจัดสรรน้ำในเขตชลประทาน	ซ่อมแซมคันคลอง ระบายใหญ่สุพรรณ 3 โครงการส่งน้ำและบำรุงรักษาโพธิ์พระยา ตำบลคอนตาล อำเภอเมืองสุพรรณบุรี จังหวัดสุพรรณบุรี	งบปกติ			1 แห่ง	980000								1 แห่ง	980,000	คบ.โพธิ์พระยา	
174	1.พื้นที่การเกษตรได้รับการจัดสรรน้ำในเขตชลประทาน	ซ่อมแซมคันคลองระบาย 1 ซ้าย แม่น้ำสุพรรณ ฝั่งขวา กม.5+500 ถึง กม.6+000 โครงการส่งน้ำและบำรุงรักษาโพธิ์พระยา ตำบลท่าระหัด อำเภอเมืองสุพรรณบุรี	งบปกติ					1 แห่ง	970000						1 แห่ง	970,000	คบ.โพธิ์พระยา	
175	1.พื้นที่การเกษตรได้รับการจัดสรรน้ำในเขตชลประทาน	ซ่อมแซมคันคลองระบาย 1 ซ้าย แม่น้ำสุพรรณ ฝั่งซ้าย กม.5+500 ถึง กม.6+000 โครงการส่งน้ำและบำรุงรักษาโพธิ์พระยา ตำบลท่าระหัด อำเภอเมืองสุพรรณบุรี	งบปกติ					1 แห่ง	960000						1 แห่ง	960,000	คบ.โพธิ์พระยา	
176	1.พื้นที่การเกษตรได้รับการจัดสรรน้ำในเขตชลประทาน	ซ่อมแซมคันคลองระบาย 1ขวา-4ขวา สุพรรณ3 ฝั่งขวา ช่วง กม.5+400 ถึง กม.5+900 โครงการส่งน้ำและบำรุงรักษาโพธิ์พระยา ตำบลสนามชัย อำเภอเมืองสุพรรณบุรี	งบปกติ					1 แห่ง	980000						1 แห่ง	980,000	คบ.โพธิ์พระยา	
177	1.พื้นที่การเกษตรได้รับการจัดสรรน้ำในเขตชลประทาน	ซ่อมแซมคันคลองระบาย 2 ขวา แม่น้ำสุพรรณ ช่วง กม.12+600 ถึง 14+000 ฝั่งขวา โครงการส่งน้ำและบำรุงรักษาโพธิ์พระยา ตำบลวัดดาว อำเภอบางปลาม้า จังหวัดสุพรรณบุรี	งบปกติ					1 แห่ง	1100000						1 แห่ง	1,100,000	คบ.โพธิ์พระยา	
178	1.พื้นที่การเกษตรได้รับการจัดสรรน้ำในเขตชลประทาน	ซ่อมแซมคันคลองระบาย 4 ขวา แม่น้ำสุพรรณ ฝั่งซ้าย ช่วง กม.4+495 ถึง กม.5+095 โครงการส่งน้ำและบำรุงรักษาโพธิ์พระยา ตำบลบางตะเคียน อำเภอสองพี่น้อง	งบปกติ					1 แห่ง	550000						1 แห่ง	550,000	คบ.โพธิ์พระยา	

โครงการ/กลยุทธ์	โครงการ/กิจกรรม	แหล่งงบประมาณ	ค่าเป้าหมายและงบประมาณ												หน่วยงานดำเนินการ			
			พ.ศ.2561		พ.ศ.2562		พ.ศ.2563		พ.ศ.2564		พ.ศ.2565		รวม 5 ปี		หลัก	ร่วม		
			เป้าหมาย	งบประมาณ	เป้าหมาย	งบประมาณ	เป้าหมาย	งบประมาณ	เป้าหมาย	งบประมาณ	เป้าหมาย	งบประมาณ	เป้าหมาย	งบประมาณ				
179	1.พื้นที่การเกษตรได้รับการจัดสรรน้ำในเขตชลประทาน	ซ่อมแซมคันคลองระบาย 4ขวา สุพรรณ3 ฝั่งซ้าย กม.6+500 ถึง กม.7+000 โครงการส่งน้ำและบำรุงรักษาโพธิ์พระยา ตำบลคอนมะสังข์ อำเภอเมืองสุพรรณบุรี	งบปกติ					1 แห่ง	970000						1 แห่ง	970,000	คป.โพธิ์พระยา	
180	1.พื้นที่การเกษตรได้รับการจัดสรรน้ำในเขตชลประทาน	ซ่อมแซมคันคลองระบาย 5 ขวา สุพรรณ 3 กม.0+500 ถึง กม.1+000 โครงการส่งน้ำและบำรุงรักษาโพธิ์พระยา ตำบลโคกคราม อำเภอบางปลาม้า จังหวัดสุพรรณบุรี	งบปกติ					1 แห่ง	950000						1 แห่ง	950,000	คป.โพธิ์พระยา	
181	1.พื้นที่การเกษตรได้รับการจัดสรรน้ำในเขตชลประทาน	ซ่อมแซมคันคลองระบายน้ำ 1ซ้าย สองพี่น้อง ช่วง กม. 4+000 ถึง กม.5+200 โครงการส่งน้ำและบำรุงรักษาโพธิ์พระยา ตำบลคอนกำยาน อำเภอเมืองสุพรรณบุรี	งบปกติ					1 แห่ง	1200000						1 แห่ง	1,200,000	คป.โพธิ์พระยา	
182	1.พื้นที่การเกษตรได้รับการจัดสรรน้ำในเขตชลประทาน	ซ่อมแซมคันคลองระบายใหญ่สุพรรณ 3 ฝั่งขวา กม.44+500 ถึง กม.45+000 โครงการส่งน้ำและบำรุงรักษาโพธิ์พระยา ตำบลคอนมะสังข์ อำเภอเมืองสุพรรณบุรี จังหวัดสุพรรณบุรี	งบปกติ					1 แห่ง	980000						1 แห่ง	980,000	คป.โพธิ์พระยา	
183	1.พื้นที่การเกษตรได้รับการจัดสรรน้ำในเขตชลประทาน	ซ่อมแซมคันคลองระบายใหญ่สุพรรณ 3 ฝั่งขวา กม.46+700 ถึง กม.47+200 โครงการส่งน้ำและบำรุงรักษาโพธิ์พระยา ตำบลคอนมะสังข์ อำเภอเมืองสุพรรณบุรี จังหวัดสุพรรณบุรี	งบปกติ					1 แห่ง	990000						1 แห่ง	990,000	คป.โพธิ์พระยา	
184	1.พื้นที่การเกษตรได้รับการจัดสรรน้ำในเขตชลประทาน	ซ่อมแซมคันคลองส่งน้ำ 1ขวา-1ขวา ช่วง กม.9+300 ถึง กม.10+500 โครงการส่งน้ำและบำรุงรักษาโพธิ์พระยา ตำบลสวนแดง อำเภอเมืองสุพรรณบุรี จังหวัดสุพรรณบุรี	งบปกติ					1 แห่ง	1300000						1 แห่ง	1,300,000	คป.โพธิ์พระยา	
185	1.พื้นที่การเกษตรได้รับการจัดสรรน้ำในเขตชลประทาน	ซ่อมแซมคันคลองส่งน้ำ 1ขวา-1ซ้าย-1ซ้าย ฝั่งขวา กม.8+900 ถึง กม.9+400 โครงการส่งน้ำและบำรุงรักษาโพธิ์พระยา ตำบลโคกโคเฒ่า อำเภอเมืองสุพรรณบุรี จังหวัดสุพรรณบุรี	งบปกติ					1 แห่ง	950000						1 แห่ง	950,000	คป.โพธิ์พระยา	

โครงการ/กลยุทธ์	โครงการ/กิจกรรม	แหล่งงบประมาณ	ค่าเป้าหมายและงบประมาณ											หน่วยงานดำเนินการ				
			พ.ศ.2561		พ.ศ.2562		พ.ศ.2563		พ.ศ.2564		พ.ศ.2565		รวม 5 ปี		หลัก	ร่วม		
			เป้าหมาย	งบประมาณ	เป้าหมาย	งบประมาณ	เป้าหมาย	งบประมาณ	เป้าหมาย	งบประมาณ	เป้าหมาย	งบประมาณ	เป้าหมาย	งบประมาณ				
186	1.พื้นที่การเกษตรได้รับการจัดสรรน้ำในเขตชลประทาน	ซ่อมแซมคันคลองส่งน้ำ 1ขวา-1ซ้าย-1ซ้าย ฝั่งซ้าย กม.1+300 ถึง กม.1+800 โครงการส่งน้ำและบำรุงรักษาโพธิ์พระยา ตำบลคอนมะสังข์ อำเภอเมืองสุพรรณบุรี จังหวัดสุพรรณบุรี	งบปกติ					1 แห่ง	940000						1 แห่ง	940,000	คป.โพธิ์พระยา	
187	1.พื้นที่การเกษตรได้รับการจัดสรรน้ำในเขตชลประทาน	ซ่อมแซมคันคลองส่งน้ำ 1ซ้าย - 3ซ้าย - 1ขวา ฝั่งซ้าย ช่วง กม.6+250 ถึง กม.6+850 โครงการส่งน้ำและบำรุงรักษาโพธิ์พระยา ตำบลบางตะเคียน อำเภอสองพี่น้อง จังหวัดสุพรรณบุรี	งบปกติ					1 แห่ง	700000						1 แห่ง	700,000	คป.โพธิ์พระยา	
188	1.พื้นที่การเกษตรได้รับการจัดสรรน้ำในเขตชลประทาน	ซ่อมแซมคันคลองส่งน้ำ 1ซ้าย ช่วง กม.17+800 ถึง กม.18+300 โครงการส่งน้ำและบำรุงรักษาโพธิ์พระยา ตำบลโคกคราม อำเภอบางปลาม้า จังหวัดสุพรรณบุรี	งบปกติ					1 แห่ง	1200000						1 แห่ง	1,200,000	คป.โพธิ์พระยา	
189	1.พื้นที่การเกษตรได้รับการจัดสรรน้ำในเขตชลประทาน	ซ่อมแซมคันคลองส่งน้ำ 1ซ้าย-1ขวา ช่วง กม.0+000 ถึง กม.1+200 โครงการส่งน้ำและบำรุงรักษาโพธิ์พระยา ตำบลพิหารแดง อำเภอเมืองสุพรรณบุรี จังหวัดสุพรรณบุรี	งบปกติ					1 แห่ง	1200000						1 แห่ง	1,200,000	คป.โพธิ์พระยา	
190	1.พื้นที่การเกษตรได้รับการจัดสรรน้ำในเขตชลประทาน	ซ่อมแซมคันคลองส่งน้ำ 1ซ้าย-1ขวา-1ขวา ช่วง กม.1+800 ถึง กม.3+080 โครงการส่งน้ำและบำรุงรักษาโพธิ์พระยา ตำบลคอนโพธิ์ทอง อำเภอเมืองสุพรรณบุรี จังหวัดสุพรรณบุรี	งบปกติ					1 แห่ง	1200000						1 แห่ง	1,200,000	คป.โพธิ์พระยา	
191	1.พื้นที่การเกษตรได้รับการจัดสรรน้ำในเขตชลประทาน	ซ่อมแซมคันคลองส่งน้ำ 1ซ้าย-1ขวา-1ขวา ช่วง กม.10+600 ถึง 12+700 ฝั่งซ้าย โครงการส่งน้ำและบำรุงรักษาโพธิ์พระยา ตำบลวัดโบสถ์ อำเภอบางปลาม้า จังหวัดสุพรรณบุรี	งบปกติ					1 แห่ง	1200000						1 แห่ง	1,200,000	คป.โพธิ์พระยา	

โครงการ/กลยุทธ์	โครงการ/กิจกรรม	แหล่งงบประมาณ	ค่าเป้าหมายและงบประมาณ											หน่วยงานดำเนินการ				
			พ.ศ.2561		พ.ศ.2562		พ.ศ.2563		พ.ศ.2564		พ.ศ.2565		รวม 5 ปี		หลัก	ร่วม		
			เป้าหมาย	งบประมาณ	เป้าหมาย	งบประมาณ	เป้าหมาย	งบประมาณ	เป้าหมาย	งบประมาณ	เป้าหมาย	งบประมาณ	เป้าหมาย	งบประมาณ				
192	1.พื้นที่การเกษตรได้รับการจัดสรรน้ำในเขตชลประทาน	ซ่อมแซมคันคลองส่งน้ำ 1ซ้าย-1ขวา ช่วง กม.14+000 ถึง 15+500 ฝั่งขวา โครงการส่งน้ำและบำรุงรักษาโพธิ์พระยา ตำบลวัดโบสถ์ อำเภอบางปลาม้า จังหวัดสุพรรณบุรี	งบปกติ					1 แห่ง	1100000						1 แห่ง	1,100,000	คป.โพธิ์พระยา	
193	1.พื้นที่การเกษตรได้รับการจัดสรรน้ำในเขตชลประทาน	ซ่อมแซมคันคลองส่งน้ำ 1ซ้าย-1ขวา(1) ช่วง กม.3+500 ถึง 4+700 โครงการส่งน้ำและบำรุงรักษาโพธิ์พระยา ตำบลคอนก้าน อำเภอมืองสุพรรณบุรี จังหวัดสุพรรณบุรี	งบปกติ					1 แห่ง	1200000						1 แห่ง	1,200,000	คป.โพธิ์พระยา	
194	1.พื้นที่การเกษตรได้รับการจัดสรรน้ำในเขตชลประทาน	ซ่อมแซมคันคลองส่งน้ำ 1ซ้าย-1ซ้าย กม. 11+000 ถึง กม.11+500 โครงการส่งน้ำและบำรุงรักษาโพธิ์พระยา ตำบลคอนตาล อำเภอมืองสุพรรณบุรี จังหวัดสุพรรณบุรี	งบปกติ					1 แห่ง	940000						1 แห่ง	940,000	คป.โพธิ์พระยา	
195	1.พื้นที่การเกษตรได้รับการจัดสรรน้ำในเขตชลประทาน	ซ่อมแซมคันคลองส่งน้ำ 2ซ้าย - 1ขวา ช่วง กม.24+540 ถึง กม.24+780 โครงการส่งน้ำและบำรุงรักษาโพธิ์พระยา ตำบลบางใหญ่ อำเภอบางปลาม้า จังหวัดสุพรรณบุรี	งบปกติ					1 แห่ง	700000						1 แห่ง	700,000	คป.โพธิ์พระยา	
196	1.พื้นที่การเกษตรได้รับการจัดสรรน้ำในเขตชลประทาน	ซ่อมแซมคันคลองส่งน้ำ 2ซ้าย-1ขวา กม. 16+570 ถึง กม. 18+200 ฝั่งซ้าย โครงการส่งน้ำและบำรุงรักษาโพธิ์พระยา ตำบลบ้านแหลม อำเภอบางปลาม้า จังหวัดสุพรรณบุรี	งบปกติ					1 แห่ง	1100000						1 แห่ง	1,100,000	คป.โพธิ์พระยา	
197	1.พื้นที่การเกษตรได้รับการจัดสรรน้ำในเขตชลประทาน	ซ่อมแซมคันคลองส่งน้ำ 2ซ้าย-1ขวา ช่วง กม. 11+600 ถึง กม. 13+000 ฝั่งซ้าย โครงการส่งน้ำและบำรุงรักษาโพธิ์พระยา ตำบลบางปลาม้า อำเภอบางปลาม้า จังหวัดสุพรรณบุรี	งบปกติ					1 แห่ง	1200000						1 แห่ง	1,200,000	คป.โพธิ์พระยา	

โครงการ/กลยุทธ์	โครงการ/กิจกรรม	แหล่งงบประมาณ	ค่าเป้าหมายและงบประมาณ												หน่วยงานดำเนินการ			
			พ.ศ.2561		พ.ศ.2562		พ.ศ.2563		พ.ศ.2564		พ.ศ.2565		รวม 5 ปี		หลัก	ร่วม		
			เป้าหมาย	งบประมาณ	เป้าหมาย	งบประมาณ	เป้าหมาย	งบประมาณ	เป้าหมาย	งบประมาณ	เป้าหมาย	งบประมาณ	เป้าหมาย	งบประมาณ				
198	1.พื้นที่การเกษตรได้รับการจัดสรรน้ำในเขตชลประทาน	ซ่อมแซมคันคลองส่งน้ำ 2ซ้าย-1ขวา ช่วง กม. 23+500 ถึง 24+540 ฝั่งซ้าย โครงการส่งน้ำและบำรุงรักษาโพธิ์พระยา ตำบลบางใหญ่ อำเภอบางปลาม้า จังหวัดสุพรรณบุรี	งบปกติ					1 แห่ง	950000						1 แห่ง	950,000	คบ.โพธิ์พระยา	
199	1.พื้นที่การเกษตรได้รับการจัดสรรน้ำในเขตชลประทาน	ซ่อมแซมคันคลองส่งน้ำ 2ซ้าย-1ซ้าย ฝั่งขวา กม.1+600 ถึง กม.2+100 โครงการส่งน้ำและบำรุงรักษาโพธิ์พระยา ตำบลวังยาง อำเภอกอศรีประจันต์ จังหวัดสุพรรณบุรี	งบปกติ					1 แห่ง	970000						1 แห่ง	970,000	คบ.โพธิ์พระยา	
200	1.พื้นที่การเกษตรได้รับการจัดสรรน้ำในเขตชลประทาน	ซ่อมแซมคันคลองส่งน้ำ 3ซ้าย - 1ขวา ฝั่งขวา ช่วง กม.27+180 ถึง กม.27+680 โครงการส่งน้ำและบำรุงรักษาโพธิ์พระยา ตำบลต้นตาล อำเภอสองพี่น้อง จังหวัดสุพรรณบุรี	งบปกติ					1 แห่ง	700000						1 แห่ง	700,000	คบ.โพธิ์พระยา	
201	1.พื้นที่การเกษตรได้รับการจัดสรรน้ำในเขตชลประทาน	ซ่อมแซมเครื่องกักจัดวัชพืช หน้าปตร.โพธิ์พระยา จำนวน 1 แห่ง โครงการส่งน้ำและบำรุงรักษาโพธิ์พระยา ตำบลโพธิ์พระยา อำเภอมืองสุพรรณบุรี จังหวัดสุพรรณบุรี	งบปกติ					1 แห่ง	980000						1 แห่ง	980,000	คบ.โพธิ์พระยา	
202	1.พื้นที่การเกษตรได้รับการจัดสรรน้ำในเขตชลประทาน	ซ่อมแซมเครื่องสูบน้ำ สถานีสูบน้ำสองพี่น้อง จำนวน 1 แห่ง โครงการส่งน้ำและบำรุงรักษาโพธิ์พระยา ตำบลบางตะเคียน อำเภอสองพี่น้อง จังหวัดสุพรรณบุรี	งบปกติ					1 แห่ง	2000000						1 แห่ง	2,000,000	คบ.โพธิ์พระยา	
203	1.พื้นที่การเกษตรได้รับการจัดสรรน้ำในเขตชลประทาน	ซ่อมแซมเครื่องสูบน้ำสถานีสูบน้ำประตูระบายน้ำบางปลาม้า จำนวน 1 แห่ง โครงการส่งน้ำและบำรุงรักษาโพธิ์พระยา ตำบลโคกคราม อำเภอบางปลาม้า จังหวัดสุพรรณบุรี	งบปกติ					1 แห่ง	1800000						1 แห่ง	1,800,000	คบ.โพธิ์พระยา	
204	1.พื้นที่การเกษตรได้รับการจัดสรรน้ำในเขตชลประทาน	ซ่อมแซมตาดคอนกรีตคลองส่งน้ำ 1ซ้าย-1ขวา ปริมาณ 250 ตารางเมตร โครงการส่งน้ำและบำรุงรักษาโพธิ์พระยา ตำบลพิหารแดง อำเภอมืองสุพรรณบุรี จังหวัดสุพรรณบุรี	งบปกติ					1 แห่ง	980000						1 แห่ง	980,000	คบ.โพธิ์พระยา	

โครงการ/กลยุทธ์	โครงการ/กิจกรรม	แหล่งงบประมาณ	ค่าเป้าหมายและงบประมาณ											หน่วยงานดำเนินการ				
			พ.ศ.2561		พ.ศ.2562		พ.ศ.2563		พ.ศ.2564		พ.ศ.2565		รวม 5 ปี		หลัก	ร่วม		
			เป้าหมาย	งบประมาณ	เป้าหมาย	งบประมาณ	เป้าหมาย	งบประมาณ	เป้าหมาย	งบประมาณ	เป้าหมาย	งบประมาณ	เป้าหมาย	งบประมาณ				
205	1.พื้นที่การเกษตรได้รับการจัดสรรน้ำในเขตชลประทาน	ซ่อมแซมตาดคอนกรีตคลองส่งน้ำ 1ซ้าย-1ขวา-1ขวา(1) ปริมาณ 250 ตารางเมตร โครงการส่งน้ำและบำรุงรักษาโพธิ์พระยา ตำบลคอนก้ายาน อำเภอเมืองสุพรรณบุรี	งบปกติ					1 แห่ง	980000						1 แห่ง	980,000	คป.โพธิ์พระยา	
206	1.พื้นที่การเกษตรได้รับการจัดสรรน้ำในเขตชลประทาน	ซ่อมแซมท่อระบายน้ำคั่นกั้นน้ำแม่น้ำสุพรรณสายเก่า จำนวน 1 แห่ง โครงการส่งน้ำและบำรุงรักษาโพธิ์พระยา ตำบลโพธิ์พระยา อำเภอเมืองสุพรรณบุรี จังหวัดสุพรรณบุรี	งบปกติ					1 แห่ง	1400000						1 แห่ง	1,400,000	คป.โพธิ์พระยา	
207	1.พื้นที่การเกษตรได้รับการจัดสรรน้ำในเขตชลประทาน	ซ่อมแซมท่อระบายน้ำปากคลอง 1ซ้าย-1ขวา จำนวน 1 แห่ง โครงการส่งน้ำและบำรุงรักษาโพธิ์พระยา ตำบลวังยาง อำเภอศรีประจันต์ จังหวัดสุพรรณบุรี	งบปกติ					1 แห่ง	500000						1 แห่ง	500,000	คป.โพธิ์พระยา	
208	1.พื้นที่การเกษตรได้รับการจัดสรรน้ำในเขตชลประทาน	ซ่อมแซมท่อลอดคั่นคลองระบาย 1 ซ้าย แม่น้ำสุพรรณ จำนวน 1 แห่ง โครงการส่งน้ำและบำรุงรักษาโพธิ์พระยา ตำบลท่าระหัด อำเภอเมืองสุพรรณบุรี จังหวัดสุพรรณบุรี	งบปกติ					1 แห่ง	300000						1 แห่ง	300,000	คป.โพธิ์พระยา	
209	1.พื้นที่การเกษตรได้รับการจัดสรรน้ำในเขตชลประทาน	ซ่อมแซมท่อส่งน้ำเข้านา คลองส่งน้ำ 1 ขวา-1ขวา จำนวน 4 แห่ง โครงการส่งน้ำและบำรุงรักษาโพธิ์พระยา ตำบลคอนก้ายาน อำเภอเมืองสุพรรณบุรี จังหวัดสุพรรณบุรี	งบปกติ					4 แห่ง	320000						4 แห่ง	320,000	คป.โพธิ์พระยา	
210	1.พื้นที่การเกษตรได้รับการจัดสรรน้ำในเขตชลประทาน	ซ่อมแซมท่อส่งน้ำเข้านา คลองส่งน้ำ 1 ซ้าย-1ขวา จำนวน 2 แห่ง โครงการส่งน้ำและบำรุงรักษาโพธิ์พระยา ตำบลพิหารแดง อำเภอเมืองสุพรรณบุรี จังหวัดสุพรรณบุรี	งบปกติ					2 แห่ง	160000						2 แห่ง	160,000	คป.โพธิ์พระยา	
211	1.พื้นที่การเกษตรได้รับการจัดสรรน้ำในเขตชลประทาน	ซ่อมแซมท่อส่งน้ำเข้านา คลองส่งน้ำ 1 ซ้าย-1ขวา-1ขวา จำนวน 4 แห่ง โครงการส่งน้ำและบำรุงรักษาโพธิ์พระยา ตำบลคอนก้ายาน อำเภอเมืองสุพรรณบุรี จังหวัดสุพรรณบุรี	งบปกติ					4 แห่ง	320000						4 แห่ง	320,000	คป.โพธิ์พระยา	

โครงการ/กลยุทธ์	โครงการ/กิจกรรม	แหล่งงบประมาณ	ค่าเป้าหมายและงบประมาณ											หน่วยงานดำเนินการ				
			พ.ศ.2561		พ.ศ.2562		พ.ศ.2563		พ.ศ.2564		พ.ศ.2565		รวม 5 ปี		หลัก	ร่วม		
			เป้าหมาย	งบประมาณ	เป้าหมาย	งบประมาณ	เป้าหมาย	งบประมาณ	เป้าหมาย	งบประมาณ	เป้าหมาย	งบประมาณ	เป้าหมาย	งบประมาณ				
212	1.พื้นที่การเกษตรได้รับการจัดสรรน้ำในเขตชลประทาน	ซ่อมแซมท่อส่งน้ำเข้านา คลองส่งน้ำ 1 ซ้าย-1ขวา-1ขวา(1) จำนวน 2 แห่ง โครงการส่งน้ำและบำรุงรักษาโพธิ์พระยา ตำบลคอนก้ายาน อำเภอเมืองสุพรรณบุรี จังหวัดสุพรรณบุรี	งบปกติ					2 แห่ง	160000						2 แห่ง	160,000	คบ.โพธิ์พระยา	
213	1.พื้นที่การเกษตรได้รับการจัดสรรน้ำในเขตชลประทาน	ซ่อมแซมท่อส่งน้ำเข้านา คลองส่งน้ำ 2 ซ้าย-1ขวา จำนวน 2 แห่ง โครงการส่งน้ำและบำรุงรักษาโพธิ์พระยา ตำบลลี้ใหญ่ อำเภอเมืองสุพรรณบุรี จังหวัดสุพรรณบุรี	งบปกติ					2 แห่ง	160000						2 แห่ง	160,000	คบ.โพธิ์พระยา	
214	1.พื้นที่การเกษตรได้รับการจัดสรรน้ำในเขตชลประทาน	ซ่อมแซมบำรุงรักษาระบบชลประทาน ตามข้อเสนอของเกษตรกรผู้ใช้น้ำชลประทาน จำนวน 12 รายการ โครงการส่งน้ำและบำรุงรักษาโพธิ์พระยา ตำบลโพธิ์พระยา อำเภอเมืองสุพรรณบุรี	งบปกติ					12 แห่ง	1000000						12 แห่ง	1,000,000	คบ.โพธิ์พระยา	
215	1.พื้นที่การเกษตรได้รับการจัดสรรน้ำในเขตชลประทาน	ซ่อมแซมหินทิ้งประตูระบายน้ำโพธิ์พระยา จำนวน 1 แห่ง โครงการส่งน้ำและบำรุงรักษาโพธิ์พระยา ตำบลโพธิ์พระยา อำเภอเมืองสุพรรณบุรี จังหวัดสุพรรณบุรี	งบปกติ					1 แห่ง	1000000						1 แห่ง	1,000,000	คบ.โพธิ์พระยา	
216	1.พื้นที่การเกษตรได้รับการจัดสรรน้ำในเขตชลประทาน	ซ่อมแซมหินทิ้งเหนือ-ท้าย ประตูระบายน้ำปลายคลองส่งน้ำสายใหญ่ 1 ขวา จำนวน 1 แห่ง โครงการส่งน้ำและบำรุงรักษาโพธิ์พระยา ตำบลคอนก้ายาน อำเภอเมืองสุพรรณบุรี จังหวัดสุพรรณบุรี	งบปกติ					1 แห่ง	750000						1 แห่ง	750,000	คบ.โพธิ์พระยา	
217	1.พื้นที่การเกษตรได้รับการจัดสรรน้ำในเขตชลประทาน	ซ่อมแซมหินทิ้งเหนือ-ท้าย ประตูระบายน้ำปากคลองส่งน้ำ 1 ขวา - 1ขวา จำนวน 1 แห่ง โครงการส่งน้ำและบำรุงรักษาโพธิ์พระยา ตำบลคอนก้ายาน อำเภอเมืองสุพรรณบุรี	งบปกติ					1 แห่ง	750000						1 แห่ง	750,000	คบ.โพธิ์พระยา	
218	1.พื้นที่การเกษตรได้รับการจัดสรรน้ำในเขตชลประทาน	ซ่อมแซมหินทิ้งเหนือ-ท้าย ประตูระบายน้ำปากคลองส่งน้ำสายใหญ่ 1 ขวา จำนวน 1 แห่ง โครงการส่งน้ำและบำรุงรักษาโพธิ์พระยา ตำบลพิหารแดง อำเภอเมืองสุพรรณบุรี จังหวัดสุพรรณบุรี	งบปกติ					1 แห่ง	750000						1 แห่ง	750,000	คบ.โพธิ์พระยา	

โครงการ/กลยุทธ์	โครงการ/กิจกรรม	แหล่งงบประมาณ	ค่าเป้าหมายและงบประมาณ											หน่วยงานดำเนินการ				
			พ.ศ.2561		พ.ศ.2562		พ.ศ.2563		พ.ศ.2564		พ.ศ.2565		รวม 5 ปี		หลัก	ร่วม		
			เป้าหมาย	งบประมาณ	เป้าหมาย	งบประมาณ	เป้าหมาย	งบประมาณ	เป้าหมาย	งบประมาณ	เป้าหมาย	งบประมาณ	เป้าหมาย	งบประมาณ				
219	1.พื้นที่การเกษตรได้รับการจัดสรรน้ำในเขตชลประทาน	ซ่อมสะพานเหล็กข้ามคลองระบายน้ำสองพี่น้อง จำนวน 1 แห่ง โครงการส่งน้ำและบำรุงรักษาโพธิ์พระยา ตำบลมะขามล้ม อำเภอบางปลาม้า จังหวัดสุพรรณบุรี	งบปกติ					1 แห่ง	350000						1 แห่ง	350,000	ค.บ.โพธิ์พระยา	
220	1.พื้นที่การเกษตรได้รับการจัดสรรน้ำในเขตชลประทาน	ปรับปรุงก่อสร้าง ทรบ.ย่านชื้อ ตำบลบางตาเถร อำเภอสองพี่น้อง จังหวัดสุพรรณบุรี	งบปกติ			1 แห่ง	8,732,000								1 แห่ง	8,732,000	ค.บ.เจ้าเจ็ดบางยี่หน	
221	1.พื้นที่การเกษตรได้รับการจัดสรรน้ำในเขตชลประทาน	ซ่อมแซม ปตร.บ้านโคก อำเภอสองพี่น้อง จังหวัดสุพรรณบุรี	งบปกติ			1 แห่ง	400,000								1 แห่ง	400,000	ค.บ.เจ้าเจ็ดบางยี่หน	
222	1.พื้นที่การเกษตรได้รับการจัดสรรน้ำในเขตชลประทาน	ซ่อมแซม ปตร.บางซอ ตำบลบางตาเถร อำเภอสองพี่น้อง จังหวัดสุพรรณบุรี	งบปกติ			1 แห่ง	350,000								1 แห่ง	350,000	ค.บ.เจ้าเจ็ดบางยี่หน	
223	1.พื้นที่การเกษตรได้รับการจัดสรรน้ำในเขตชลประทาน	ซ่อมแซม ปตร.กลางคลองสาสี่ ตำบลกฤษณา อำเภอบางปลาม้า จังหวัดสุพรรณบุรี	งบปกติ			1 แห่ง	350,000								1 แห่ง	350,000	ค.บ.เจ้าเจ็ดบางยี่หน	
224	1.พื้นที่การเกษตรได้รับการจัดสรรน้ำในเขตชลประทาน	ซ่อมแซม ปตร.19 ตำบลบางตาเถร อำเภอสองพี่น้อง จังหวัดสุพรรณบุรี	งบปกติ			1 แห่ง	400,000								1 แห่ง	400,000	ค.บ.เจ้าเจ็ดบางยี่หน	
225	1.พื้นที่การเกษตรได้รับการจัดสรรน้ำในเขตชลประทาน	ซ่อมแซม ทรบ.รางตามมข ตำบลบางตาเถร อำเภอสองพี่น้อง จังหวัดสุพรรณบุรี	งบปกติ			1 แห่ง	300,000								1 แห่ง	300,000	ค.บ.เจ้าเจ็ดบางยี่หน	
226	1.พื้นที่การเกษตรได้รับการจัดสรรน้ำในเขตชลประทาน	ซ่อมแซม ทรบ.รางจิก ตำบลบ้านช้าง อำเภอสองพี่น้อง จังหวัดสุพรรณบุรี	งบปกติ			1 แห่ง	300,000								1 แห่ง	300,000	ค.บ.เจ้าเจ็ดบางยี่หน	
227	1.พื้นที่การเกษตรได้รับการจัดสรรน้ำในเขตชลประทาน	ขุดลอกคลองโดยเรือขุดดำเนินการเอง คลองญี่ปุ่นเหนือ ตำบลไม้กองดิน อำเภอบางปลาม้า จังหวัดสุพรรณบุรี	งบปกติ			1 แห่ง	7,100,000								1 แห่ง	7,100,000	ค.บ.เจ้าเจ็ดบางยี่หน	
228	1.พื้นที่การเกษตรได้รับการจัดสรรน้ำในเขตชลประทาน	ปตร.ปากคลองญี่ปุ่นเหนือ ตำบลไม้กองดิน อำเภอบางปลาม้า จังหวัดสุพรรณบุรี	งบปกติ			1 แห่ง	51,580,000								1 แห่ง	51,580,000	ค.บ.เจ้าเจ็ดบางยี่หน	
229	1.พื้นที่การเกษตรได้รับการจัดสรรน้ำในเขตชลประทาน	งานปรับปรุงก่อสร้าง ทรบ.ผักชี พร้อมอาคารประกอบ ตำบลบางตาเถร อำเภอสองพี่น้อง จังหวัดสุพรรณบุรี	งบปกติ					1 แห่ง	8,000,000						1 แห่ง	8,000,000	ค.บ.เจ้าเจ็ดบางยี่หน	

โครงการ/กลยุทธ์	โครงการ/กิจกรรม	แหล่งงบประมาณ	ค่าเป้าหมายและงบประมาณ												หน่วยงานดำเนินการ			
			พ.ศ.2561		พ.ศ.2562		พ.ศ.2563		พ.ศ.2564		พ.ศ.2565		รวม 5 ปี		หลัก	ร่วม		
			เป้าหมาย	งบประมาณ	เป้าหมาย	งบประมาณ	เป้าหมาย	งบประมาณ	เป้าหมาย	งบประมาณ	เป้าหมาย	งบประมาณ	เป้าหมาย	งบประมาณ				
230	1.พื้นที่การเกษตรได้รับการจัดสรรน้ำในเขตชลประทาน	งานปรับปรุงติดตั้งเครื่องสูบน้ำด้วยไฟฟ้าถาวร ปตร.บ้านโคก จำนวน 2 เครื่อง ตำบลบางตาเถร อำเภอสองพี่น้อง จังหวัดสุพรรณบุรี	งบปกติ					1แห่ง	10,000,000						1แห่ง	10,000,000	ค.บ.เจ้าเจ็ดบางยี่หน	
231	1.พื้นที่การเกษตรได้รับการจัดสรรน้ำในเขตชลประทาน	งานซ่อมแซม ทรบ.พัฒนา ตำบลบ้านช้าง อำเภอสองพี่น้อง จังหวัดสุพรรณบุรี	งบปกติ					1แห่ง	400,000						1แห่ง	400,000	ค.บ.เจ้าเจ็ดบางยี่หน	
232	1.พื้นที่การเกษตรได้รับการจัดสรรน้ำในเขตชลประทาน	งานซ่อมแซม ทรบ.บอนขวาง ตำบลบางตาเถร อำเภอสองพี่น้อง จังหวัดสุพรรณบุรี	งบปกติ					1แห่ง	400,000						1แห่ง	400,000	ค.บ.เจ้าเจ็ดบางยี่หน	
233	1.พื้นที่การเกษตรได้รับการจัดสรรน้ำในเขตชลประทาน	งานซ่อมแซมถนนคันคลองส่งน้ำสาย 1 ฝั่งขวา กม. 4+000 - 4+400 ความยาว 0.4 กิโลเมตร ตำบลตะค่า อำเภอบางปลาม้า จังหวัดสุพรรณบุรี	งบปกติ					1แห่ง	350,000						1แห่ง	350,000	ค.บ.เจ้าเจ็ดบางยี่หน	
234	1.พื้นที่การเกษตรได้รับการจัดสรรน้ำในเขตชลประทาน	งานซ่อมแซมถนนคันคลองส่งน้ำสาย 1 ฝั่งซ้าย กม.11+100 - 11+250 ความยาว 0.15 กิโลเมตร ตำบลกฤษณา อำเภอบางปลาม้า จังหวัดสุพรรณบุรี	งบปกติ					1แห่ง	650,000						1แห่ง	650,000	ค.บ.เจ้าเจ็ดบางยี่หน	
235	1.พื้นที่การเกษตรได้รับการจัดสรรน้ำในเขตชลประทาน	งานซ่อมแซมถนนคันคลองส่งน้ำสาย 1 ฝั่งขวา กม. 17+200 - 18+800 ความยาว 1.6 กิโลเมตร ตำบลบางตาเถร อำเภอสองพี่น้อง จังหวัดสุพรรณบุรี	งบปกติ					1แห่ง	1,500,000						1แห่ง	1,500,000	ค.บ.เจ้าเจ็ดบางยี่หน	
236	1.พื้นที่การเกษตรได้รับการจัดสรรน้ำในเขตชลประทาน	งานซ่อมแซมถนนคันคลองส่งน้ำสาย 1 ฝั่งขวา กม.20+700 - 22+163 ความยาว 1.463 กิโลเมตร ตำบลบางตาเถร อำเภอสองพี่น้อง จังหวัดสุพรรณบุรี	งบปกติ					1แห่ง	2,000,000						1แห่ง	2,000,000	ค.บ.เจ้าเจ็ดบางยี่หน	
237	1.พื้นที่การเกษตรได้รับการจัดสรรน้ำในเขตชลประทาน	งานซ่อมแซม ปตร.กลางคลองญี่ปุ่นเหนือตำบลสาละ อำเภอบางปลาม้า จังหวัดสุพรรณบุรี	งบปกติ					1แห่ง	400,000						1แห่ง	400,000	ค.บ.เจ้าเจ็ดบางยี่หน	

โครงการ/กลยุทธ์	โครงการ/กิจกรรม	แหล่งงบประมาณ	ค่าเป้าหมายและงบประมาณ												หน่วยงานดำเนินการ			
			พ.ศ.2561		พ.ศ.2562		พ.ศ.2563		พ.ศ.2564		พ.ศ.2565		รวม 5 ปี		หลัก	ร่วม		
			เป้าหมาย	งบประมาณ	เป้าหมาย	งบประมาณ	เป้าหมาย	งบประมาณ	เป้าหมาย	งบประมาณ	เป้าหมาย	งบประมาณ	เป้าหมาย	งบประมาณ				
238	1.พื้นที่การเกษตรได้รับการจัดสรรน้ำในเขตชลประทาน	กำจัดวัชพืชเขตจังหวัดสุพรรณบุรี โครงการส่งน้ำและบำรุงรักษาบรมธาตุ ตำบลโคกช้าง อำเภอเดิมบางนางบวช จังหวัดสุพรรณบุรี	งบปกติ			1งาน	60,000								1งาน	60,000	คบ.บรมธาตุ	
239	1.พื้นที่การเกษตรได้รับการจัดสรรน้ำในเขตชลประทาน	ซ่อมแซมระบบส่งน้ำเข้าแปลงนาคลองส่งน้ำ 7 ขวา-1ขวา ฝ่ายส่งน้ำและบำรุงรักษาที่ 4 โครงการส่งน้ำและบำรุงรักษาบรมธาตุ ตำบลโคกช้าง อำเภอเดิมบางนางบวช จังหวัดสุพรรณบุรี	งบปกติ			1แห่ง	1,300,000								1แห่ง	1,300,000	คบ.บรมธาตุ	
240	1.พื้นที่การเกษตรได้รับการจัดสรรน้ำในเขตชลประทาน	ซ่อมแซมเครื่องกวนบานระบายท่อส่งน้ำเข้านา เขตฝ่าย ส่งน้ำและบำรุงรักษาที่ 4 โครงการส่งน้ำและบำรุงรักษาบรมธาตุ ตำบลยางนอน อำเภอเดิมบางนางบวช จังหวัดสุพรรณบุรี	งบปกติ			1แห่ง	500,000								1แห่ง	500,000	คบ.บรมธาตุ	
241	1.พื้นที่การเกษตรได้รับการจัดสรรน้ำในเขตชลประทาน	ซ่อมแซมหินเรียงและหินเรียงยาแนวท้าย ทบ.คลองส่งน้ำ 8 ขวา-1 ขวา ฝ่ายส่งน้ำและบำรุงรักษาที่ 4โครงการส่งน้ำและบำรุงรักษาบรมธาตุ ตำบลโคกช้าง อำเภอเดิมบางนางบวช จังหวัดสุพรรณบุรี	งบปกติ			1แห่ง	700,000								1แห่ง	700,000	คบ.บรมธาตุ	
242	1.พื้นที่การเกษตรได้รับการจัดสรรน้ำในเขตชลประทาน	งานชุดลอกคลองโดยรถชุดจ้างเหมา คลองหนองมะม่วง 1	งบปกติ			1แห่ง	494,000								1 แห่ง	494,000	คบ.พระยาบรรลือ	
243	1.พื้นที่การเกษตรได้รับการจัดสรรน้ำในเขตชลประทาน	ปรับปรุงขยายเขตไฟฟ้าสะพานข้ามคลองพระยาบรรลือ จำนวน 1 แห่ง โครงการส่งน้ำและบำรุงรักษาพระยาบรรลือ						1 แห่ง	1,000,000						1 แห่ง	1,000,000	คบ.พระยาบรรลือ	
244	1.พื้นที่การเกษตรได้รับการจัดสรรน้ำในเขตชลประทาน	ปรับปรุงสถานีสูบน้ำกึ่งถาวร ปตท.พระยาบรรลือ จำนวน 1 แห่ง โครงการส่งน้ำและบำรุงรักษาพระยาบรรลือ								1 แห่ง					1 แห่ง	25,000,000	คบ.พระยาบรรลือ	
245	1.พื้นที่การเกษตรได้รับการจัดสรรน้ำในเขตชลประทาน	บำรุงรักษาคลองส่งน้ำสายใหญ่ 2 ซ้าย กม.30+175-กม. 33+194 โครงการส่งน้ำและบำรุงรักษาบางเลน ตำบลปอสุพรรณ อำเภอสองพี่น้อง จังหวัดสุพรรณบุรี	งบปกติ			3,019ลบ.ม.	46,000								3,019ลบ.ม.	46,000	คบ.บางเลน	

โครงการ/กลยุทธ์	โครงการ/กิจกรรม	แหล่งงบประมาณ	ค่าเป้าหมายและงบประมาณ											หน่วยงานดำเนินการ			
			พ.ศ.2561		พ.ศ.2562		พ.ศ.2563		พ.ศ.2564		พ.ศ.2565		รวม 5 ปี		หลัก	ร่วม	
			เป้าหมาย	งบประมาณ	เป้าหมาย	งบประมาณ	เป้าหมาย	งบประมาณ	เป้าหมาย	งบประมาณ	เป้าหมาย	งบประมาณ	เป้าหมาย	งบประมาณ			
246	1.พื้นที่การเกษตรได้รับการจัดสรรน้ำในเขตชลประทาน	บำรุงรักษาคลองส่งน้ำสายช้อย จำนวน 10 สาย โครงการส่งน้ำและบำรุงรักษาบางเลน ตำบลบ่อสุพรรณ อำเภอสองพี่น้อง จังหวัดสุพรรณบุรี	งบปกติ			86,488 กม.	653,000							86,488กม.	653,000	คบ.บางเลน	
247	1.พื้นที่การเกษตรได้รับการจัดสรรน้ำในเขตชลประทาน	ซ่อมแซมขุดลอกตะกอนดินคลองส่งน้ำ 8 ซ้าย-2 ซ้าย (เป็นช่วง) โครงการส่งน้ำและบำรุงรักษาบางเลน ตำบลเนินพระปรางค์ อำเภอสองพี่น้อง จังหวัดสุพรรณบุรี	งบปกติ			2,057ตัน	460,500							2,057ตัน	460,500	คบ.บางเลน	
248	1.พื้นที่การเกษตรได้รับการจัดสรรน้ำในเขตชลประทาน	ซ่อมแซมขุดลอกตะกอนดินคลองส่งน้ำ 1 ซ้าย -8ซ้าย-2ซ้าย (เป็นช่วง) โครงการส่งน้ำและบำรุงรักษาบางเลน ตำบลบ่อสุพรรณ อำเภอสองพี่น้อง จังหวัดสุพรรณบุรี	งบปกติ			983ลบ.ม.	220,000							983ลบ.ม.	220,000	คบ.บางเลน	
249	1.พื้นที่การเกษตรได้รับการจัดสรรน้ำในเขตชลประทาน	ซ่อมแซมขุดลอกตะกอนดินคลองส่งน้ำ 2 ซ้าย -8ซ้าย- 2 ซ้าย (เป็นช่วง) โครงการส่งน้ำและบำรุงรักษาบางเลน ตำบลทุ่งคอก อำเภอสองพี่น้อง จังหวัดสุพรรณบุรี	งบปกติ			1,341ลบ.ม.	300,000							1,341ลบ.ม.	300,000	คบ.บางเลน	
250	1.พื้นที่การเกษตรได้รับการจัดสรรน้ำในเขตชลประทาน	ซ่อมแซมขุดลอกตะกอนดินคลองส่งน้ำ 2 ขวา-8ซ้าย-2ซ้าย (เป็นช่วงๆ) โครงการส่งน้ำและบำรุงรักษาบางเลน ตำบลทุ่งคอก อำเภอสองพี่น้อง จังหวัดสุพรรณบุรี	งบปกติ			1,341ลบ.ม.	300,000							1,341ลบ.ม.	300,000	คบ.บางเลน	
251	1.พื้นที่การเกษตรได้รับการจัดสรรน้ำในเขตชลประทาน	ซ่อมแซมคันคลองส่งน้ำ 4 ขวา-11 ซ้าย-2 ซ้าย ฝั่งซ้าย, ขวา (เป็นช่วง) โครงการส่งน้ำและบำรุงรักษาบางเลนตำบลดอนมะนาว อำเภอสองพี่น้อง จังหวัดสุพรรณบุรี	งบปกติ			1,060ลบ.ม.	250,000							1,060ลบ.ม.	250,000	คบ.บางเลน	
252	1.พื้นที่การเกษตรได้รับการจัดสรรน้ำในเขตชลประทาน	ซ่อมแซมคันคลองส่งน้ำ 8 ซ้าย - 2 ซ้าย (ฝั่งซ้าย) เป็นช่วงๆ โครงการส่งน้ำและบำรุงรักษาบางเลนตำบลบ่อสุพรรณ อำเภอสองพี่น้อง จังหวัดสุพรรณบุรี	งบปกติ			1,200ลบ.ม.	1,798,500							1,200ลบ.ม.	1,798,500	คบ.บางเลน	

โครงการ/กลยุทธ์	โครงการ/กิจกรรม	แหล่งงบประมาณ	ค่าเป้าหมายและงบประมาณ											หน่วยงานดำเนินการ				
			พ.ศ.2561		พ.ศ.2562		พ.ศ.2563		พ.ศ.2564		พ.ศ.2565		รวม 5 ปี		หลัก	ร่วม		
			เป้าหมาย	งบประมาณ	เป้าหมาย	งบประมาณ	เป้าหมาย	งบประมาณ	เป้าหมาย	งบประมาณ	เป้าหมาย	งบประมาณ	เป้าหมาย	งบประมาณ				
253	1.พื้นที่การเกษตรได้รับการจัดสรรน้ำในเขตชลประทาน	ซ่อมแซมอาคารบังคับน้ำ คลองส่งน้ำ 1 ซ้าย - 8 ซ้าย-2 ซ้าย โครงการส่งน้ำและบำรุงรักษาบางเลน ตำบลปอสุพรรณ อำเภอสองพี่น้อง จังหวัดสุพรรณบุรี	งบปกติ			5แห่ง	345,000								5แห่ง	345,000	คบ.บางเลน	
254	1.พื้นที่การเกษตรได้รับการจัดสรรน้ำในเขตชลประทาน	ซ่อมแซม ทรบ.ปลายคลองส่งน้ำ 1 ซ้าย-8 ซ้าย - 2 ซ้าย โครงการส่งน้ำและบำรุงรักษาบางเลน ตำบลทุ่งคอก อำเภอสองพี่น้อง จังหวัดสุพรรณบุรี	งบปกติ			1,000แห่ง	325,000								1,000แห่ง	325,000	คบ.บางเลน	
255	1.พื้นที่การเกษตรได้รับการจัดสรรน้ำในเขตชลประทาน	โครงการซ่อมแซมโครงการชลประทาน กิจกรรมซ่อมแซมท่อส่งน้ำเข้านา ฝายส่งน้ำที่ 1	งบปกติ			1แห่ง	1,375,000								1แห่ง	1,375,000	คบ.ทำโบสถ์	
256	1.พื้นที่การเกษตรได้รับการจัดสรรน้ำในเขตชลประทาน	ซ่อมแซม ทรบ.ปลายคลองบางสี	งบปกติ			1แห่ง	775,000								1แห่ง	775,000	คบ.ทำโบสถ์	
257	1.พื้นที่การเกษตรได้รับการจัดสรรน้ำในเขตชลประทาน	ซ่อมแซม ทรบ.กลางคลอง คลอง ร.1 ซ 4 ซ สามซูก 1	งบปกติ			1แห่ง	825,000								1แห่ง	825,000	คบ.ทำโบสถ์	
258	1.พื้นที่การเกษตรได้รับการจัดสรรน้ำในเขตชลประทาน	ซ่อมแซม ทรบ.คลองส่งน้ำ 1ขวา - 7 ซ้าย-1 ซ้าย	งบปกติ			1แห่ง	655,000								1แห่ง	655,000	คบ.ทำโบสถ์	
259	1.พื้นที่การเกษตรได้รับการจัดสรรน้ำในเขตชลประทาน	ซ่อมแซม ทรบ.คลองส่งน้ำ 8 ซ้าย-1 ซ้าย	งบปกติ			1แห่ง	705,000								1แห่ง	705,000	คบ.ทำโบสถ์	
260	1.พื้นที่การเกษตรได้รับการจัดสรรน้ำในเขตชลประทาน	ซ่อมแซมคูส่งน้ำเข้านา คลอง 3 ซ้าย ม.-อ.	งบปกติ			1แห่ง	675,000								1แห่ง	675,000	คบ.ทำโบสถ์	
261	1.พื้นที่การเกษตรได้รับการจัดสรรน้ำในเขตชลประทาน	ซ่อมแซม ทรบ.กลางคลองส่งน้ำ 6 ซ้าย - มอ.	งบปกติ			1แห่ง	675,000								1แห่ง	675,000	คบ.ทำโบสถ์	
262	1.พื้นที่การเกษตรได้รับการจัดสรรน้ำในเขตชลประทาน	ซ่อมแซม ทรบ.คลองส่งน้ำ 4 ซ้าย - 1 ซ้าย	งบปกติ			1แห่ง	675,000								1แห่ง	675,000	คบ.ทำโบสถ์	
263	1.พื้นที่การเกษตรได้รับการจัดสรรน้ำในเขตชลประทาน	ซ่อมแซม ทรบ.กลางคลอง คลองระบายน้ำ	งบปกติ			1แห่ง	775,000								1แห่ง	775,000	คบ.ทำโบสถ์	
264	1.พื้นที่การเกษตรได้รับการจัดสรรน้ำในเขตชลประทาน	ซ่อมแซมตาดคูส่งน้ำเข้านา คลอง 7 ซ้าย มอ.	งบปกติ			1แห่ง	575,000								1แห่ง	575,000	คบ.ทำโบสถ์	
265	1.พื้นที่การเกษตรได้รับการจัดสรรน้ำในเขตชลประทาน	ซ่อมแซมตาดคูส่งน้ำเข้านา คลอง ม.อ. กม.44+600	งบปกติ			1แห่ง	575,000								1แห่ง	575,000	คบ.ทำโบสถ์	
266	1.พื้นที่การเกษตรได้รับการจัดสรรน้ำในเขตชลประทาน	ซ่อมแซมท่อส่งน้ำเข้านา 3 ซ้าย ม.อ.	งบปกติ			1แห่ง	675,000								1แห่ง	675,000	คบ.ทำโบสถ์	

โครงการ/กลยุทธ์	โครงการ/กิจกรรม	แหล่งงบประมาณ	ค่าเป้าหมายและงบประมาณ											หน่วยงานดำเนินการ				
			พ.ศ.2561		พ.ศ.2562		พ.ศ.2563		พ.ศ.2564		พ.ศ.2565		รวม 5 ปี		หลัก	ร่วม		
			เป้าหมาย	งบประมาณ	เป้าหมาย	งบประมาณ	เป้าหมาย	งบประมาณ	เป้าหมาย	งบประมาณ	เป้าหมาย	งบประมาณ	เป้าหมาย	งบประมาณ				
267	1.พื้นที่การเกษตรได้รับการจัดสรรน้ำในเขตชลประทาน	ซ่อมแซม ทรบ.คลองระบายน้ำ	งบปกติ			1แห่ง	675,000								1แห่ง	675,000	คบ.ท่าโบสถ์	
268	1.พื้นที่การเกษตรได้รับการจัดสรรน้ำในเขตชลประทาน	ซ่อมแซม ทรบ.คลองส่งน้ำ 1 ซ้าย	งบปกติ			1แห่ง	575,000								1แห่ง	575,000	คบ.ท่าโบสถ์	
269	1.พื้นที่การเกษตรได้รับการจัดสรรน้ำในเขตชลประทาน	ซ่อมแซมแผ่นคาคคอนกรีตคลองส่งน้ำ 4 ซ้าย ม.-อ.จ.สุพรรณบุรี	งบปกติ			1แห่ง	455,000								1แห่ง	455,000	คบ.ท่าโบสถ์	
270	1.พื้นที่การเกษตรได้รับการจัดสรรน้ำในเขตชลประทาน	ซ่อมแซมคาคคอนกรีตคู ท่อลอดถนนคั่นกันน้ำสามชุก	งบปกติ			1แห่ง	525,000								1แห่ง	525,000	คบ.ท่าโบสถ์	
271	1.พื้นที่การเกษตรได้รับการจัดสรรน้ำในเขตชลประทาน	ซ่อมแซมท่อลอดถนน คลอง ร.1 ซ.4 ซสามชุก 1	งบปกติ			1แห่ง	525,000								1แห่ง	525,000	คบ.ท่าโบสถ์	
272	1.พื้นที่การเกษตรได้รับการจัดสรรน้ำในเขตชลประทาน	บำรุงรักษาห้วยงาน เขตจังหวัดสุพรรณบุรี	งบปกติ			2สาย	658,300								2สาย	658,300	คบ.ท่าโบสถ์	
273	1.พื้นที่การเกษตรได้รับการจัดสรรน้ำในเขตชลประทาน	บำรุงรักษาคลองส่งน้ำสายข่อย เขตจังหวัดสุพรรณบุรี	งบปกติ			16สาย	754,300								16สาย	754,300	คบ.ท่าโบสถ์	
274	1.พื้นที่การเกษตรได้รับการจัดสรรน้ำในเขตชลประทาน	ซ่อมแซมปรับปรุงคันคลองส่งน้ำ 1 ขวา -ฝั่งขวา (ช่วงที่ 2)	งบปกติ			1งาน	9,902,000								1งาน	9,902,000	คบ.ชัยสุตร	
275	1.พื้นที่การเกษตรได้รับการจัดสรรน้ำในเขตชลประทาน	ซ่อมแซม ทรบ.ปากคลอง 1 ขวา-1ขวา-1ขวา	งบปกติ			1งาน	830,900								1งาน	830,900	คบ.ชัยสุตร	
276	1.พื้นที่การเกษตรได้รับการจัดสรรน้ำในเขตชลประทาน	ซ่อมแซม ทรบ.กลางคลอง ร.4 ซ้ายสุพรรณ2 และอาหารประกอบ	งบปกติ			1งาน	754,100								1งาน	754,100	คบ.ชัยสุตร	
277	1.พื้นที่การเกษตรได้รับการจัดสรรน้ำในเขตชลประทาน	ซ่อมแซม ปตร.กลางคลองระบายใหญ่สุพรรณ 3 กม.52+300	งบปกติ			1งาน	791,700								1งาน	791,700	คบ.ชัยสุตร	
278	1.พื้นที่การเกษตรได้รับการจัดสรรน้ำในเขตชลประทาน	บำรุงรักษาห้วยงาน โครงการส่งน้ำและบำรุงรักษาสามชุก	งบปกติ	5แห่ง	659,900	5แห่ง	676,500	5แห่ง	676,500	5แห่ง	676,500	5แห่ง	676,500	5แห่ง	3,365,900	คบ.สามชุก		
279	1.พื้นที่การเกษตรได้รับการจัดสรรน้ำในเขตชลประทาน	บำรุงรักษาคลองส่งน้ำสายข่อย14สายโครงการส่งน้ำและบำรุงรักษาสามชุก	งบปกติ	1งาน	1,653,800	1งาน	1,693,000	1งาน	1,693,000	1งาน	1,693,000	1งาน	1,693,000	1งาน	8,425,800	คบ.สามชุก		
280	1.พื้นที่การเกษตรได้รับการจัดสรรน้ำในเขตชลประทาน	บริหารการส่งน้ำโครงการชลประทาน	งบปกติ	1งาน	1,320,000	1งาน	1,320,000	1งาน	1,320,000	1งาน	1,320,000	1งาน	1,320,000	1งาน	6,600,000	คบ.สามชุก		
281	1.พื้นที่การเกษตรได้รับการจัดสรรน้ำในเขตชลประทาน	ซ่อมแซมท่อระบายน้ำ D2 คลองระบายใหญ่สามชุก 1 กม.29+750	งบปกติ			1งาน	479,000							1งาน	479,000	คบ.สามชุก		
282	1.พื้นที่การเกษตรได้รับการจัดสรรน้ำในเขตชลประทาน	ซ่อมแซมท่อระบายน้ำ D4 คลองระบายใหญ่สามชุก 1 กม.30+100	งบปกติ			1งาน	479,000							1งาน	479,000	คบ.สามชุก		
283	1.พื้นที่การเกษตรได้รับการจัดสรรน้ำในเขตชลประทาน	ซ่อมแซมท่อระบายน้ำ D20 คลองระบายใหญ่สามชุก 1 กม.33+420	งบปกติ			1งาน	478,000							1งาน	478,000	คบ.สามชุก		

โครงการ/กลยุทธ์	โครงการ/กิจกรรม	แหล่งงบประมาณ	ค่าเป้าหมายและงบประมาณ												หน่วยงานดำเนินการ			
			พ.ศ.2561		พ.ศ.2562		พ.ศ.2563		พ.ศ.2564		พ.ศ.2565		รวม 5 ปี		หลัก	ร่วม		
			เป้าหมาย	งบประมาณ	เป้าหมาย	งบประมาณ	เป้าหมาย	งบประมาณ	เป้าหมาย	งบประมาณ	เป้าหมาย	งบประมาณ	เป้าหมาย	งบประมาณ				
284	1.พื้นที่การเกษตรได้รับการจัดสรรน้ำในเขตชลประทาน	ซ่อมแซมท่อส่งน้ำเข้านาเขตฝายส่งน้ำและบำรุงรักษาที่ 3	งบปกติ			1แห่ง	906,400								1แห่ง	906,400	คบ.สามชุก	
285	1.พื้นที่การเกษตรได้รับการจัดสรรน้ำในเขตชลประทาน	ซ่อมแซมท่อส่งน้ำเข้านาเขตฝายส่งน้ำและบำรุงรักษาที่ 4	งบปกติ			1แห่ง	768,000								1แห่ง	768,000	คบ.สามชุก	
286	1.พื้นที่การเกษตรได้รับการจัดสรรน้ำในเขตชลประทาน	ซ่อมแซมท่อส่งน้ำเข้านาคลอง 4 ขวา-1 ซ้าย	งบปกติ			1แห่ง	824,000								1แห่ง	824,000	คบ.สามชุก	
287	1.พื้นที่การเกษตรได้รับการจัดสรรน้ำในเขตชลประทาน	ซ่อมแซมท่อระบายน้ำคลองระบายใหญ่สามชุก 1 กม.30+600 (ฝั่งซ้าย) พร้อมติดตั้งเครื่องก้วานบานระบาย	งบปกติ			1งาน	859,000								1งาน	859,000	คบ.สามชุก	
288	1.พื้นที่การเกษตรได้รับการจัดสรรน้ำในเขตชลประทาน	ซ่อมแซมท่อรับน้ำเข้าคลอง ระบายใหญ่สุพรรณ 3	งบปกติ			1แห่ง	867,000								1แห่ง	867,000	คบ.สามชุก	
289	1.พื้นที่การเกษตรได้รับการจัดสรรน้ำในเขตชลประทาน	ซ่อมแซมตอมคอนกรีตคลอง 3 ขวา-1 ซ้าย	งบปกติ			1แห่ง	820,000								1แห่ง	820,000	คบ.สามชุก	
290	1.พื้นที่การเกษตรได้รับการจัดสรรน้ำในเขตชลประทาน	ซ่อมแซม ท่อระบายปลายคลองส่งน้ำ 1 ขวา - 1 ซ้าย กม.7+500	งบปกติ			1แห่ง	114,800								1แห่ง	114,800	คบ.สามชุก	
291	1.พื้นที่การเกษตรได้รับการจัดสรรน้ำในเขตชลประทาน	ซ่อมแซมท่อระบาย D22 คลองระบายใหญ่สามชุก 1 กม.7+500	งบปกติ			1แห่ง	364,500								1แห่ง	364,500	คบ.สามชุก	
292	1.พื้นที่การเกษตรได้รับการจัดสรรน้ำในเขตชลประทาน	ซ่อมแซมท่อระบาย D42 คลองระบายใหญ่สามชุก 1 กม.38+720	งบปกติ			1แห่ง	431,000								1แห่ง	431,000	คบ.สามชุก	
293	1.พื้นที่การเกษตรได้รับการจัดสรรน้ำในเขตชลประทาน	ซ่อมแซมท่อระบายน้ำคลองระบายใหญ่สามชุก 1 กม.36+650(ฝั่งซ้าย) พร้อมติดตั้งเครื่องก้วานบานระบาย	งบปกติ			1แห่ง	702,000								1แห่ง	702,000	คบ.สามชุก	
294	1.พื้นที่การเกษตรได้รับการจัดสรรน้ำในเขตชลประทาน	ซ่อมแซมท่อระบาย D56 พร้อมติดตั้งเครื่องก้วานบานระบาย	งบปกติ	1แห่ง	646,000										1แห่ง	646,000	คบ.สามชุก	
295	1.พื้นที่การเกษตรได้รับการจัดสรรน้ำในเขตชลประทาน	ซ่อมแซมท่อระบาย D54 พร้อมติดตั้งเครื่องก้วานบานระบาย	งบปกติ	1แห่ง	767,000										1แห่ง	767,000	คบ.สามชุก	
296	1.พื้นที่การเกษตรได้รับการจัดสรรน้ำในเขตชลประทาน	งานซ่อมแซมบำรุงรักษาระบบชลประทาน (ไทยนิยมยั่งยืน)	งบปกติ	4แห่ง	1,000,000	4แห่ง	1,000,000	4แห่ง	1,000,000	4แห่ง	1,000,000	4แห่ง	1,000,000	4แห่ง	5,000,000	คบ.สามชุก		
297	1.พื้นที่การเกษตรได้รับการจัดสรรน้ำในเขตชลประทาน	ปรับปรุงคันคลองส่งน้ำ 2 ขวา - 1 ซ้าย (ฝั่งซ้าย)	งบปกติ	1แห่ง	9,578,527										1แห่ง	9,578,527	คบ.สามชุก	

โครงการ/กลยุทธ์	โครงการ/กิจกรรม	แหล่งงบประมาณ	ค่าเป้าหมายและงบประมาณ												หน่วยงานดำเนินการ			
			พ.ศ.2561		พ.ศ.2562		พ.ศ.2563		พ.ศ.2564		พ.ศ.2565		รวม 5 ปี		หลัก	ร่วม		
			เป้าหมาย	งบประมาณ	เป้าหมาย	งบประมาณ	เป้าหมาย	งบประมาณ	เป้าหมาย	งบประมาณ	เป้าหมาย	งบประมาณ	เป้าหมาย	งบประมาณ				
298	1.พื้นที่การเกษตรได้รับการจัดสรรน้ำในเขตชลประทาน	ปรับปรุงคันคลองส่งน้ำ 3 ซ้าย - 1 ขวา (2 ฝั่ง)	งบปกติ	1 แห่ง	9,681,838										1 แห่ง	9,681,838	ค.บ.สามชุก	
299	1.พื้นที่การเกษตรได้รับการจัดสรรน้ำในเขตชลประทาน	โครงการจัดหาแหล่งน้ำและเพิ่มพื้นที่ชลประทาน	งบปกติ			1 แห่ง	27,976,400								1 แห่ง	27,976,400	สำนักก่อสร้างชลประทานที่ 12	
300	4.ส่งเสริมให้องค์กรเกษตรกรมีการบริหารจัดการทรัพยากรเกษตรร่วมกัน	จัดตั้งกลุ่มผู้ใช้น้ำชลประทาน(กลุ่มพื้นฐาน)	งบปกติ			5 กลุ่ม	17,500	5 กลุ่ม	17,500	5 กลุ่ม	17,500	5 กลุ่ม	17,500	20 กลุ่ม	70,000		ค.บ.เจ้าเจ็ด-บางยี่หน	
301	4.ส่งเสริมให้องค์กรเกษตรกรมีการบริหารจัดการทรัพยากรเกษตรร่วมกัน	จัดตั้งกลุ่มบริหารการใช้น้ำชลประทาน	งบปกติ					1 กลุ่ม	41,400	2 กลุ่ม	82,800	2 กลุ่ม	82,800	5 กลุ่ม	207,000		ค.บ.เจ้าเจ็ด-บางยี่หน	
302	4.ส่งเสริมให้องค์กรเกษตรกรมีการบริหารจัดการทรัพยากรเกษตรร่วมกัน	จัดประชุมเสริมสร้างความเข้มแข็งกลุ่มผู้ใช้น้ำชลประทาน	งบปกติ			1 กลุ่ม	3,000	5 กลุ่ม	15,000	5 กลุ่ม	15,000	5 กลุ่ม	15,000	16 กลุ่ม	48,000		ค.บ.เจ้าเจ็ด-บางยี่หน	
303	4.ส่งเสริมให้องค์กรเกษตรกรมีการบริหารจัดการทรัพยากรเกษตรร่วมกัน	งานซ่อมแซมบำรุงรักษาระบบชลประทานตามข้อเสนอแนะของกลุ่มผู้ใช้น้ำชลประทาน	งบปกติ			3 กลุ่ม	300,000	3 กลุ่ม	300,000	3 กลุ่ม	300,000	3 กลุ่ม	300,000	12 กลุ่ม	1,200,000		ค.บ.เจ้าเจ็ด-บางยี่หน	

โครงการภายใต้ประเด็นยุทธศาสตร์ตามแผนพัฒนาการเกษตรและสหกรณ์ของจังหวัดสุพรรณบุรี (พ.ศ. ๒๕๖๑ - ๒๕๖๕)
ประเด็นยุทธศาสตร์ที่ ๕ การพัฒนาบุคลากร และฐานข้อมูล เพื่อการบริหารจัดการด้านการเกษตรและสหกรณ์ของจังหวัด

กลยุทธ์	โครงการ/กิจกรรม	แหล่งงบประมาณ	ค่าเป้าหมายและงบประมาณ												หน่วยงานดำเนินการ		
			พ.ศ.2561		พ.ศ.2562		พ.ศ.2563		พ.ศ.2564		พ.ศ.2565		รวม 5 ปี		หลัก	ร่วม	
			เป้าหมาย	งบประมาณ	เป้าหมาย	งบประมาณ	เป้าหมาย	งบประมาณ	เป้าหมาย	งบประมาณ	เป้าหมาย	งบประมาณ	เป้าหมาย	งบประมาณ			
1	3.ข้อมูลด้านการเกษตรและสหกรณ์มีความถูกต้องทันสมัย	โครงการจัดระบบเทคโนโลยีสารสนเทศ	งบปกติ	จ.สุพรรณบุรี	124,200	จ.สุพรรณบุรี	18,970								143,170	สนง.เกษตรและสหกรณ์จังหวัดสุพรรณบุรี	
2	3.ข้อมูลด้านการเกษตรและสหกรณ์มีความถูกต้องทันสมัย	โครงการ ส่งเสริมประสิทธิภาพการประชาสัมพันธ์ระดับจังหวัด	งบปกติ			10อำเภอ	35,000								35,000	สนง.เกษตรและสหกรณ์จังหวัดสุพรรณบุรี	
3	1.ส่งเสริมการพัฒนาบุคลากร	โครงการพัฒนาศักยภาพเจ้าหน้าที่	งบปกติ	30 คน	66,000									30 คน	66,000	ศูนย์ส่งเสริมเทคโนโลยีการเกษตรด้านอารักขาพืชจังหวัดสุพรรณบุรี	
4	1.ส่งเสริมการพัฒนาบุคลากร	โครงการพัฒนาศักยภาพวิทยากรแกนนำด้านการผลิตชีวภัณฑ์มาตรฐานชุมชน	งบปกติ	40 คน	104,000									40 คน	104,000	ศูนย์ส่งเสริมเทคโนโลยีการเกษตรด้านอารักขาพืชจังหวัดสุพรรณบุรี	
5	1.ส่งเสริมการพัฒนาบุคลากร	โครงการอบรมเชิงปฏิบัติการเจ้าหน้าที่อารักขาพืชหลักสูตรหมอพีชอัจฉริยะ	งบปกติ	24 คน	156,000									24 คน	156,000	ศูนย์ส่งเสริมเทคโนโลยีการเกษตรด้านอารักขาพืชจังหวัดสุพรรณบุรี	
6	1.ส่งเสริมการพัฒนาบุคลากร	โครงการอบรมเชิงปฏิบัติการเกษตรกรแกนนำหลักสูตรหมอพีช						24 คน	16,800	24 คน	16,800	24 คน	16,800	72 คน	50,400	ศูนย์ส่งเสริมเทคโนโลยีการเกษตรด้านอารักขาพืชจังหวัดสุพรรณบุรี	
7	3.ข้อมูลด้านการเกษตรและสหกรณ์มีความถูกต้องทันสมัย	โครงการปรับปรุงข้อมูลทะเบียนเกษตรกร	งบปกติ	12,000 ครัวเรือน	287,300	61,100 ครัวเรือน	497,500								784,800	สนง.เกษตรจังหวัดสุพรรณบุรี	
8	3.ข้อมูลด้านการเกษตรและสหกรณ์มีความถูกต้องทันสมัย	โครงการปรับปรุงข้อมูลทะเบียนเกษตรกร	งบปกติ			7,349ราย	14800								14,800	สนง.ประมงจังหวัดสุพรรณบุรี	
9	3.ข้อมูลด้านการเกษตรและสหกรณ์มีความถูกต้องทันสมัย	โครงการปรับปรุงข้อมูลทะเบียนเกษตรกร	งบปกติ	31,870 ราย	122,000	31,700 ราย	107000								229,000	สนง.ปศุสัตว์จังหวัดสุพรรณบุรี	

ส่วนที่ ๖
แบบสรุปโครงการแบบย่อ (Project idea)

๑. โครงการพัฒนาสหกรณ์เพื่อรวบรวมผลผลิตทางการเกษตรและเพิ่มช่องทางการตลาดให้เกษตรกร
ยุทธศาสตร์ที่ ๑ สร้างความเข้มแข็งให้กับเกษตรกรและสถาบันเกษตรกร
กลยุทธ์ที่ ๒ ส่งเสริมให้เกษตรกรและสถาบันเกษตรกรทำการเกษตรแบบ ยั่งยืน

หัวข้อ	รายละเอียด
๑. ชื่อโครงการ	โครงการพัฒนาสหกรณ์เพื่อรวบรวมผลผลิตทางการเกษตรและเพิ่มช่องทางการตลาดให้เกษตรกร
๒. ความสำคัญของโครงการ หลักการและ เหตุผล	กลุ่มเกษตรกรทำนาห้วยลำเตี้ยสัตว์บ้านสระ ตั้งอยู่ที่ ตำบลบ้านสระ อำเภอสามชุก จังหวัดสุพรรณบุรี เป็นกลุ่มเกษตรกรประเภททำนา จดทะเบียนจัดตั้งเมื่อวันที่ ๑๔ กุมภาพันธ์ ๒๕๔๕ มีสมาชิกแรกตั้ง ๓๐ ราย ปัจจุบันมีสมาชิก ๔๘ ราย ทุนดำเนินงาน ปัจจุบัน ๓,๔๔๑,๓๘๒.๔๗ บาท ทุนเรือนหุ้น ๔๘๗,๙๕๐ บาท ทุนสำรอง ๒,๑๘๕,๔๑๐.๗๕ บาท (ข้อมูล ณ วันสิ้นปีบัญชี ๓๑ ตุลาคม ๒๕๖๒) อาชีพส่วนใหญ่ของสมาชิก ปลูกหญ้าแพงโกล่าเลี้ยงโค การดำเนินธุรกิจของกลุ่มเกษตรกร มีกำไร ๒๑๔,๑๕๒.๗๘ บาท (ข้อมูล ณ วันสิ้นปีทางบัญชี ๓๑ ตุลาคม ๒๕๖๒) ความสามารถในการบริหารจัดการของกลุ่มเกษตรกรทำนาห้วยลำเตี้ยสัตว์บ้านสระ คณะกรรมการ ๕ คน ผู้ตรวจสอบกิจการ จำนวน ๒ คน บทบาทการมีส่วนร่วมของสมาชิก สมาชิกเข้าร่วมประชุมใหญ่ เฉลี่ยร้อยละ ๖๓.๘๙ กรรมการเข้าร่วมประชุมใหญ่เฉลี่ยร้อยละ ๑๐๐ สหกรณ์มีกิจกรรมสาธารณะประโยชน์ ช่วยเหลือชุมชน และสร้างสัมพันธ์ที่ดีกับสังคม ชุมชน และมีกิจกรรมอนุรักษ์ทรัพยากรธรรมชาติและสิ่งแวดล้อม สมาชิกกลุ่มเกษตรกรทำนาห้วยลำเตี้ยสัตว์บ้านสระ มีความสมัครสมานสามัคคีในหมู่คณะให้ความร่วมมือทั้งทางด้านเศรษฐกิจและสังคมเป็นอย่างดี ปัจจุบันด้วยผลกระทบจากโรคไวรัสโคโรนา ๒๐๑๙ (Covid-๑๙) ส่งผลกับกลุ่มเกษตรกรทำให้ปริมาณธุรกิจลดลง การส่งเสริมให้กลุ่มเกษตรกรขับเคลื่อนนโยบายของรัฐบาล และสร้างความเข้มแข็งให้กับสถาบันเกษตรกรดังกล่าวข้างต้น จึงขอเสนอโครงการส่งเสริมการดำเนินธุรกิจรวบรวมหญ้าแพงโกล่าแห่งอัตราก่อนของกลุ่มเกษตรกร
๓. วัตถุประสงค์ ของโครงการ	๑. เพื่อลดค่าใช้จ่ายในการจ้างเอกชนดำเนินการ ๒. เพื่อลดค่าใช้จ่ายเดินทางไปขายผลผลิต ๓. เพื่อสร้างรายได้ให้แก่กลุ่มเกษตรกรเพิ่มมากขึ้น
๔. ตัวชี้วัดและค่า เป้าหมาย	ตัวชี้วัดความสำเร็จของโครงการ กลุ่มเกษตรกร มีเครื่องจักรรถบรรทุกและสามารถสร้างรายได้ให้แก่กลุ่มเกษตรกรเพิ่มมากขึ้นจากเดิม ร้อยละ ๕ เป้าหมาย จัดซื้อเครื่องจักรรถบรรทุกขนาด ๑๐๐ ตัน
๕. พื้นที่เป้าหมาย	กลุ่มเกษตรกรทำนาห้วยลำเตี้ยสัตว์บ้านสระ อำเภอสามชุก จังหวัดสุพรรณบุรี
๕. กิจกรรมหลัก	๑. ดำเนินการจัดซื้อเครื่องจักรรถบรรทุก ขนาด ๑๐๐ ตัน ๒. กลุ่มเกษตรกร จัดสร้างรากฐานการติดตั้งเครื่องจักรรถบรรทุก ๓. ดำเนินการให้บริการสมาชิกและเกษตรกรทั่วไปในการชั่งหญ้าแพงโกล่าแห่งอัตราก่อนและชั่งวัว

หัวข้อ	รายละเอียด
๕.๑ กิจกรรมหลักที่ ๑ งบประมาณ ผู้รับผิดชอบ งบประมาณ	
๕.๒ กิจกรรมหลักที่ ๒ งบประมาณ ผู้รับผิดชอบ งบประมาณ	
๖. หน่วยงาน ดำเนินงาน	สำนักงานสหกรณ์จังหวัดสุพรรณบุรี
๗. ระยะเวลาใน การดำเนินงาน	เดือน ตุลาคม ๒๕๖๔ - กันยายน ๒๕๖๕
๘. งบประมาณ	ขอรับการสนับสนุนงบประมาณ ในการจัดซื้อเครื่องจักรรถบรรทุก ขนาด ๑๐๐ ตัน วงเงิน ๕๐๐,๐๐๐ บาท
๙. ผลผลิต (Output)	กลุ่มเกษตรกรมีรายได้เพิ่มจากการดำเนินธุรกิจรวบรวมผลผลิตทางการเกษตรจากเดิม ร้อยละ ๑๐
๑๐. ผลที่คาดว่าจะ ได้รับ (Outcome)	๑. กลุ่มเกษตรกรสามารถลดค่าใช้จ่ายในการจ้างเอกชนจากเดิมได้ ร้อยละ ๕ ๒. กลุ่ม เกษตรกรและสมาชิก สามารถลดค่าใช้จ่ายในการเดินทางไกลในการขายผลผลิต ร้อย ละ ๕ ๓. กลุ่มเกษตรกรมีรายได้จากการให้บริการเพิ่มขึ้นจากเดิม ร้อยละ ๕ และมี ความสะดวกในการขนส่งหญ้าแพงไกล่าแห้งอัดก้อนเพื่อจำหน่ายได้ตลอดเวลา

๒. โครงการพัฒนาสถาบันเกษตรกรเพื่อแปรรูปผลผลิตทางการเกษตร

ยุทธศาสตร์ที่ ๑ สร้างความเข้มแข็งให้กับเกษตรกรและสถาบันเกษตรกร

กลยุทธ์ที่ ๒ ส่งเสริมให้เกษตรกรและสถาบันเกษตรกรทำการเกษตรแบบ ยั่งยืน

หัวข้อ	รายละเอียด
๑. ชื่อโครงการ	โครงการพัฒนาสถาบันเกษตรกรเพื่อแปรรูปผลผลิตทางการเกษตร
๒. ความสำคัญของโครงการ หลักการและ เหตุผล	กลุ่มเกษตรกรทำนาหนองราชวัตร ตั้งอยู่ ตำบลหนองราชวัตร อำเภอหนองหญ้าไซ จังหวัดสุพรรณบุรี จัดทะเบียนจัดตั้งเมื่อวันที่ ๒๐ กุมภาพันธ์ ๒๕๓๙ ปัจจุบันมีสมาชิก ๑๑๙ คน สมาชิกมีอาชีพเกษตรกรรม (ทำนา) เมื่อเก็บเกี่ยวผลผลิตก็นำมาจำหน่ายให้แก่กลุ่มเกษตรกรทำนาหนองราชวัตร กลุ่มเกษตรกรมีนโยบายในการช่วยเหลือสมาชิกให้ได้รับราคาผลผลิตที่สูง กลุ่มเกษตรกรมีการส่งเสริมให้สมาชิกปลูกข้าวที่มีคุณภาพไว้รับประทาน เพื่อลดรายจ่ายในครัวเรือน ปัจจุบันกลุ่มเกษตรกรดำเนินการรวบรวมข้าวเปลือกจากสมาชิกและนำข้าวที่รวบรวมไว้สีจำหน่ายให้กับผู้บริโภคที่มีความต้องการ โดยกลุ่มเกษตรกรใช้บริการของโรงสีเอกชนในการแปรรูปข้าวเพื่อนำมาจำหน่าย การส่งเสริมกลุ่มผู้ผลิตข้าวคุณภาพให้ได้รับการพัฒนาทั้งด้านการผลิตและแปรรูป ซึ่งเป็นการต่อยอดธุรกิจรวบรวมข้าวของกลุ่มเกษตรกร กลุ่มเกษตรกรจะได้รับข้าวที่มีคุณภาพ และนำข้าวที่มีคุณภาพมาแปรรูปเพื่อจำหน่ายเป็นการสร้างมูลค่า การส่งเสริมให้กลุ่มเกษตรกรขับเคลื่อนนโยบายของรัฐบาล และสร้างความเข้มแข็งให้กับสถาบันเกษตรกรดังกล่าวข้างต้น จึงขอเสนอโครงการพัฒนาสถาบันเกษตรกรเพื่อแปรรูปผลผลิตทางการเกษตร เพื่อขอรับสนับสนุนงบประมาณในการจัดซื้อเครื่องสีข้าว โดยมีวัตถุประสงค์เพื่อเพิ่มศักยภาพในการแปรรูปผลผลิตทางการเกษตรของสถาบันเกษตรกร เพื่อให้สมาชิกและเกษตรกรทั่วไป มาใช้บริการเครื่องสีข้าว ในราคายุติธรรม และเพื่อเป็นการสร้างมูลค่าเพิ่มให้ผลผลิตทางการเกษตร
๓. วัตถุประสงค์ ของโครงการ	๑. เพื่อเพิ่มศักยภาพในการแปรรูปผลผลิตทางการเกษตรของสถาบันเกษตรกร ๒. เพื่อให้สมาชิกและเกษตรกรทั่วไป มาใช้บริการเครื่องสีข้าวในราคายุติธรรม ๓. เพื่อเป็นการสร้างมูลค่าเพิ่มให้ผลผลิตทางการเกษตร
๔. ตัวชี้วัดและค่า เป้าหมาย	ตัวชี้วัดความสำเร็จของโครงการ กลุ่มเกษตรกรมีปริมาณธุรกิจเพิ่มขึ้นจากเดิม ร้อยละ ๑๐ เป้าหมาย จัดซื้อเครื่องสีข้าวเพื่อนำมาแปรรูปผลผลิตทางการเกษตรของสมาชิก กลุ่มเกษตรกร และเกษตรกรทั่วไป
๔. พื้นที่เป้าหมาย	กลุ่มเกษตรกรทำนาหนองราชวัตร อำเภอหนองหญ้าไซ จังหวัดสุพรรณบุรี
๕. กิจกรรมหลัก	๑. ดำเนินการจัดซื้อเครื่องสีข้าวเพื่อแปรรูปผลผลิตทางการเกษตรของเกษตรกรสมาชิก และเกษตรกรทั่วไป ๒. ดำเนินการส่งเสริมการตลาดการแปรรูปผลผลิตทางการเกษตรของกลุ่มเกษตรกร
๕.๑ กิจกรรมหลักที่ ๑ งบประมาณ ผู้รับผิดชอบ งบประมาณ	

หัวข้อ	รายละเอียด
๕.๒ กิจกรรมหลักที่ ๒ งบประมาณ ผู้รับผิดชอบ งบประมาณ	
๖. หน่วยงาน ดำเนินงาน	สำนักงานสหกรณ์จังหวัดสุพรรณบุรี
๗. ระยะเวลาใน การดำเนินงาน	เดือน ตุลาคม ๒๕๖๔ - กันยายน ๒๕๖๕
๘. งบประมาณ	ขอรับการสนับสนุนงบประมาณ ในการจัดซื้อเครื่องสีข้าว พร้อมอุปกรณ์ วงเงิน ๕๐๐,๐๐๐ บาท
๙. ผลผลิต (Output)	กลุ่มเกษตรกร สามารถเพิ่มรายได้จากการดำเนินธุรกิจแปรรูปผลผลิตทางการเกษตร จากเดิมร้อยละ ๑๐
๑๐. ผลที่คาดว่าจะ ได้รับ (Outcome)	๑. กลุ่มเกษตรกรสามารถแปรรูปข้าวเปลือกจากสมาชิกและเกษตรกรทั่วไป ๒. กลุ่ม เกษตรกรลดรายจ่ายในการจ้างเอกชนแปรรูปข้าวเปลือก ๓. เกษตรกรสมาชิกและ เกษตรกรทั่วไป ได้ลดค่าใช้จ่ายในการเดินทางไกลเพื่อไปแปรรูปผลผลิตทางการเกษตร

๓. โครงการเพิ่มศักยภาพการผลิตสินค้าข้าวคุณภาพสุพรรณบุรีเพื่อการแข่งขันทางการค้าและการพัฒนาที่ยั่งยืน

ยุทธศาสตร์ที่ ๒ เพิ่มประสิทธิภาพการผลิต แปรรูป เพื่อยกระดับสินค้าเกษตรให้ได้มาตรฐาน

กลยุทธ์ที่ ๒ ส่งเสริมการผลิตสินค้าเกษตรอินทรีย์ และเกษตรอาหารปลอดภัย

หัวข้อ	รายละเอียด
๑. ชื่อโครงการ	โครงการเพิ่มศักยภาพการผลิตสินค้าข้าวคุณภาพสุพรรณบุรีเพื่อการแข่งขันทางการค้าและการพัฒนาที่ยั่งยืน
๒. ความสำคัญของ โครงการ หลักการ และเหตุผล	<p>ข้าวเป็นสินค้าที่สำคัญของจังหวัดสุพรรณบุรี ดังจะเห็นได้จากการมีพื้นที่ข้าวถึงร้อยละ ๕๖.๓๓ ของพื้นที่ทั้งหมดของจังหวัด และมีผลิตภัณฑ์มวลรวมจังหวัด (GPP) ภาคเกษตรกรรมคิดเป็นร้อยละ ๒๔.๕ โดยมีพืชเศรษฐกิจหลักที่สำคัญ ได้แก่ ข้าว อ้อย ข้าวโพดเลี้ยงสัตว์ มันสำปะหลัง ถั่วเขียว ถั่ว มันเทศ สับปะรด และเผือก เป็นต้น</p> <p>ด้วยความสำคัญของเกษตรกรรมดังกล่าว จังหวัดสุพรรณบุรีจึงได้กำหนดประเด็นการพัฒนาในด้านการเกษตรโดยเฉพาะคือ “การเพิ่มศักยภาพการผลิตสินค้าเกษตรและอุตสาหกรรมให้ได้มาตรฐานเพื่อการแข่งขันทางการค้าและการพัฒนาที่ยั่งยืน” โดยมีเป้าประสงค์ ๒ ประการ คือ ผลผลิตและผลิตภัณฑ์การเกษตรในจังหวัดยกระดับสู่มาตรฐานอาหารปลอดภัย และผลผลิตและผลิตภัณฑ์การเกษตรและเกษตรอุตสาหกรรมยกระดับรายได้ให้กับเกษตรกร</p> <p>ผลกระทบภาวะการระบาดของโรคไวรัส โควิด-๑๙ (COVID ๑๙) ทำให้เกิดการเตรียมความพร้อมในเรื่อง อาหารปลอดภัย (Food Safety) การเตรียม</p>

หัวข้อ	รายละเอียด
	<p>สำรองการผลิตอาหาร และการผลิตอาหารให้พอเพียงในครัวเรือน ในจังหวัดหรือภูมิภาค เป็นกรอบแนวคิด ที่ต้องมีการเตรียมความพร้อม และใช้เทคโนโลยีสมัยใหม่ในการจัดการฟาร์ม การรับรองมาตรฐานและการตลาดต้องมีการพัฒนากลุ่มเกษตรกรให้เข้มแข็งโดยใช้แนวทางหลักปรัชญาเศรษฐกิจพอเพียง เพื่อตอบสนองประเด็นการพัฒนาด้านการเกษตรกรรมของจังหวัดสุพรรณบุรี ดังกล่าวข้างต้น มหาวิทยาลัยสวนดุสิต วิทยาเขตสุพรรณบุรี มหาวิทยาลัยเทคโนโลยีราชมงคลสุวรรณภูมิ วิทยาลัยเกษตรและเทคโนโลยีสุพรรณบุรี มหาวิทยาลัยราชภัฏบ้านสมเด็จเจ้าพระยาและมหาวิทยาลัยเกษตรศาสตร์ วิทยาเขตสุพรรณบุรี เป็นสถาบันอุดมศึกษาที่ตั้งอยู่ในพื้นที่จังหวัดสุพรรณบุรี จึงมีความประสงค์เสนอ โครงการเพิ่มศักยภาพการผลิตสินค้าข้าวคุณภาพสุพรรณบุรีเพื่อการแข่งขันทางการค้าและการพัฒนาที่ยั่งยืน โดยมีเป้าหมายเพื่อ “ส่งเสริมการสร้างศักยภาพการผลิตข้าวคุณภาพและอุตสาหกรรมการผลิตข้าวในพื้นที่จังหวัดสุพรรณบุรีตามมาตรฐาน GAP/อินทรีย์ เพื่อเพิ่มขีดความสามารถในการแข่งขันและยกระดับรายได้ให้แก่เกษตรกรตามยุทธศาสตร์ชาติ ๒๐ ปี”</p>
<p>๓. วัตถุประสงค์ของโครงการ</p>	<p>คั้นน้ำ</p> <ol style="list-style-type: none">๑. เพิ่มศักยภาพการผลิตสินค้าข้าวคุณภาพสุพรรณบุรีเพื่อการแข่งขันทางการค้าและการพัฒนาที่ยั่งยืน๒. เพื่อให้บริการตรวจวิเคราะห์ปัจจัยการผลิต ผลผลิตและผลิตภัณฑ์เพื่อการรับรองผลผลิตและระบบการผลิตที่มีความปลอดภัยตามมาตรฐานมาตรฐาน มผช./อย. THAI GAP/QGAP PGS และมาตรฐานข้าวอินทรีย์๓. เพื่อถ่ายทอดเทคโนโลยีผลการวิจัยและพัฒนาผลิตภัณฑ์ปุ๋ยอินทรีย์ต้นแบบ รวมถึงให้บริการผลิตสินค้าปุ๋ยอินทรีย์จากวัสดุเหลือใช้ทางการเกษตรตามมาตรฐาน GAP/อินทรีย์ สำหรับจัดจำหน่าย๔. เกษตรกร/SMEs/Start Up/OTOP/วิสาหกิจชุมชน ที่ได้รับบ่มเพาะองค์ความรู้ เทคโนโลยีและนวัตกรรม การผลิตและการแปรรูปผลผลิตทางการเกษตร การจัดการฟาร์ม (Good Farm management) รวมถึงการผลิตปุ๋ยอินทรีย์จากวัสดุเหลือใช้ทางการเกษตรตามมาตรฐาน GAP/อินทรีย์ <p>กลั่นน้ำ</p> <ol style="list-style-type: none">๑. เพื่อถ่ายทอดเทคโนโลยีผลการวิจัยและพัฒนาผลิตภัณฑ์อาหารข้าวแปรรูปต้นแบบ รวมถึงให้บริการผลิตสินค้าอาหารข้าวแปรรูปตามมาตรฐาน THAI GAP/QGAP PGS และมาตรฐานอินทรีย์ สำหรับจัดจำหน่าย๒. เพื่อพัฒนาระบบตลาดข้าวคุณภาพและผลิตภัณฑ์ ตามระบบมาตรฐานตลอดห่วงโซ่อุปทาน๓. เพื่อพัฒนาคู่มือใหม่ให้มีทักษะในการเป็นผู้ตรวจประเมินแปลงข้าวคุณภาพตามระดับมาตรฐานต่าง ๆ โดยการผ่าน Application บน Platform ต่าง ๆ๔. เพื่อพัฒนาผู้ประกอบการ SMART FARMER ในด้านข้าวคุณภาพและผลิตภัณฑ์๕. การแปรรูปข้าวและเศษวัสดุเหลือใช้

หัวข้อ	รายละเอียด
	<p><i>ปลายน้ำ</i></p> <p>๑. ส่งเสริมการตลาดออนไลน์/ออฟไลน์ข้าว ๓ ตลาด (ข้าว GAP, PGS, Organic Thailand)</p> <p>๒. สร้างแบรนด์ และพัฒนาบรรจุภัณฑ์</p>
<p>๔. ตัวชี้วัด และค่าเป้าหมาย</p>	<p>๑. ผลผลิตข้าวคุณภาพและผลิตภัณฑ์ข้าวเพิ่มขึ้นร้อยละ ๑๐</p> <p>๒. จำนวนเกษตรกรที่มีระบบการผลิตข้าวและผลิตภัณฑ์ที่มีความปลอดภัยตามมาตรฐาน เพิ่มขึ้นร้อยละ ๒๐</p> <p>๓. จำนวนผู้ประกอบการที่สามารถผลิตปัจจัยการผลิต เช่น ปุ๋ยอินทรีย์จากวัสดุเหลือใช้ทางการเกษตรที่มีคุณภาพและปลอดภัยตามมาตรฐาน/ขึ้นทะเบียน เพิ่มขึ้นร้อยละ ๒๐</p> <p>๔. เกษตรกร/SMEs/Start Up/OTOP/วิสาหกิจชุมชน ที่ได้รับบริการถ่ายทอดองค์ความรู้ เทคโนโลยีและนวัตกรรมการผลิตและการแปรรูปผลผลิตทางการเกษตร รวมถึงการผลิตปุ๋ยอินทรีย์จากวัสดุเหลือใช้ทางการเกษตรตามมาตรฐาน GAP/อินทรีย์ เพิ่มขึ้นร้อยละ ๓๐</p> <p>๕. จำนวนคนรุ่นใหม่มีทักษะในการเป็นผู้ตรวจประเมินแปลงข้าวคุณภาพตามระดับมาตรฐานต่าง ๆ โดยการผ่าน Application บนPlatform ต่าง ๆ ๓๐ คน</p> <p>๖. ผู้ประกอบการ SMART FARMER ลดต้นทุนการผลิตได้ร้อยละ ๒๐</p>
<p>๕. พื้นที่เป้าหมาย</p>	<p>๑๐ อำเภอ ในจังหวัดสุพรรณบุรี</p>
<p>๖. กิจกรรมหลัก</p>	<p>โครงการเพิ่มศักยภาพการผลิตสินค้าข้าวคุณภาพสุพรรณบุรีเพื่อการแข่งขันทางการค้าและการพัฒนาที่ยั่งยืน ประกอบด้วย ๕ กิจกรรมหลัก ดังนี้</p>
<p>๖.๑ กิจกรรมหลักที่ ๑</p> <p>งบประมาณ ผู้รับผิดชอบ</p>	<p>พัฒนาศักยภาพการผลิตข้าว กระบวนการจัดการธาตุอาหารพืชตามค่าวิเคราะห์ดิน การควบคุมศัตรูพืชแบบIPMและการใช้พลังงานทดแทนเพื่อการผลิตข้าวคุณภาพอย่างยั่งยืน</p> <p>๑. การถ่ายทอดเทคโนโลยีกระบวนการจัดการธาตุอาหารพืชตามค่าวิเคราะห์ดิน การควบคุมศัตรูพืชแบบIPMและการใช้พลังงานทดแทนเพื่อการผลิตข้าวคุณภาพอย่างยั่งยืน</p> <p>๒. รับสมัครเกษตรกรร่วมทำแปลงนาโดยใช้กระบวนการจัดการธาตุอาหารพืชตามค่าวิเคราะห์ดิน การควบคุมศัตรูพืชแบบIPMและการใช้พลังงานทดแทนเปรียบเทียบกับวิธีเดิมของเกษตรกร</p> <p>๑,๕๑๑,๘๔๐ บาท</p> <p>มหาวิทยาลัยเทคโนโลยีราชมงคลสุวรรณภูมิ</p> <p>การบริหารจัดการเกษตรเชิงระบบการสร้างต้นแบบและการถ่ายทอดเทคโนโลยีระบบการจัดการผลิตข้าวด้วยเทคนิคการให้น้ำแบบประหยัด ด้วยนวัตกรรมเชิงระบบสารสนเทศ</p> <p>๑. การศึกษาสภาพของชุมชนในพื้นที่เป้าหมายทางด้านกายภาพ ชีวภาพ เศรษฐกิจและสังคม มุ่งเน้นในด้านการผลิตและการบริโภคข้าว โดยใช้กระบวนการวิเคราะห์สภาพพื้นที่แบบเร่งด่วน (RRA: Rapid Rural Appraisal)</p> <p>๒. การเตรียมกลุ่มเป้าหมายเพื่อรับการถ่ายทอดเทคโนโลยี ประกอบด้วย</p>

หัวข้อ	รายละเอียด
งบประมาณ ผู้รับผิดชอบ หน่วยงานที่เกี่ยวข้อง	<p>แกนนำ กลุ่มนักศึกษาที่กำลังศึกษา กลุ่มผู้ว่างงาน กลุ่มที่ได้รับผลกระทบ และกลุ่มเกษตรกร (จำนวน ๓๐๐ คน)</p> <p>๓. ประสานความร่วมมือในการวางแผนการถ่ายทอดเทคโนโลยีร่วมกับหน่วยงานที่ดำเนินการร่วมกัน</p> <p>๔. คัดเลือกผู้เข้าร่วมโครงการประจำแปลงสาธิตเพื่อเป็นผู้นำในด้านการพัฒนาเทคโนโลยี จำนวน ๕ ราย</p> <p>๕. ดำเนินการถ่ายทอดเทคโนโลยีตลอดกระบวนการผลิตข้าว (๔ ระยะ ๔ ครั้ง)</p> <p>๖. จัดหาเกษตรกรเป้าหมายหลักในพื้นที่เป้าหมายร่วมทดสอบเทคโนโลยี จำนวน ๑๐ ราย (Stakeholder)</p> <p>๗. ติดตาม ประเมินผลโดยการแลกเปลี่ยนองค์ความรู้ที่ได้รับจากการถ่ายทอดเทคโนโลยีในสภาพของการปฏิบัติจริงในแปลงสาธิต และแปลงของเกษตรกรเป้าหมายที่เป็นแกนนำจำนวน ๑๐ ราย รายละเอียด ๑ ไร่</p> <p>๘. จัดทำรายงาน การติดตามผลการดำเนินงาน และสรุปรายงานผลการดำเนินโครงการ</p> <p>๑,๕๔๘,๓๒๐ บาท</p> <p>วิทยาลัยเกษตรและเทคโนโลยีสุพรรณบุรี</p> <p>สำนักงานจังหวัดสุพรรณบุรี สภาอุตสาหกรรมจังหวัดสุพรรณบุรี สำนักงานเกษตรและสหกรณ์จังหวัดสุพรรณบุรี สำนักงานพาณิชย์จังหวัดสุพรรณบุรี กรมวิชาการเกษตร สำนักงานพัฒนาวิทยาศาสตร์และเทคโนโลยีแห่งชาติ สำนักงานการวิจัยแห่งชาติ</p>
งบประมาณ ผู้รับผิดชอบ หน่วยงานที่เกี่ยวข้อง	<p>๖.๒ กิจกรรมหลักที่ ๒</p> <p>การให้บริการตรวจวิเคราะห์คุณภาพปัจจัยการผลิต ผลผลิตและผลิตภัณฑ์ข้าว</p> <p>๑. ให้บริการตรวจวิเคราะห์คุณภาพปัจจัยการผลิต เช่น ปุ๋ยอินทรีย์ ปุ๋ยเคมี ดิน น้ำ ผลิตผลและผลิตภัณฑ์</p> <p>๒. ให้บริการตรวจวิเคราะห์สารเคมีตกค้างในผลผลิตทางการเกษตร และปัจจัยทางการผลิต เช่น สารพิษตกค้างในดิน น้ำ ผลิตผลและผลิตภัณฑ์</p> <p>๓. ให้บริการตรวจการปนเปื้อนด้านชีวโมเลกุล เช่น จุลินทรีย์ก่อโรคในปัจจัยการผลิต ผลิตผลและผลิตภัณฑ์</p> <p>๘,๑๒๘,๗๗๐ บาท</p> <p>มหาวิทยาลัยเทคโนโลยีราชมงคลสุวรรณภูมิ</p> <p>สำนักงานจังหวัดสุพรรณบุรี สภาอุตสาหกรรมจังหวัดสุพรรณบุรี สำนักงานเกษตรและสหกรณ์จังหวัดสุพรรณบุรี สำนักงานพาณิชย์จังหวัดสุพรรณบุรี กรมวิชาการเกษตร สำนักงานพัฒนาวิทยาศาสตร์และเทคโนโลยีแห่งชาติ สำนักงานการวิจัยแห่งชาติ</p>
งบประมาณ ผู้รับผิดชอบ หน่วยงานที่เกี่ยวข้อง	<p>๖.๓ กิจกรรมหลักที่ ๓</p> <p>การจัดตั้งโรงงานปุ๋ยอินทรีย์จากวัสดุเหลือใช้ทางการเกษตรตามมาตรฐาน GAP/อินทรีย์ และผลิตภัณฑ์สารชีวภัณฑ์เพื่ออารักขาข้าว</p> <p>๑. จัดหาอุปกรณ์และเครื่องมือในโรงงานปุ๋ยอินทรีย์จากวัสดุเหลือใช้ทางการเกษตรตามมาตรฐาน GAP/อินทรีย์</p> <p>๒. ดำเนินการขอใบอนุญาตผลิตปุ๋ยอินทรีย์เพื่อการค้า และการขอขึ้น</p>

หัวข้อ	รายละเอียด
<p>งบประมาณ ผู้รับผิดชอบ หน่วยงานที่เกี่ยวข้อง</p>	<p>ทะเบียนปุ๋ยอินทรีย์ เพื่อสร้างความเชื่อมั่นในด้านคุณภาพและความน่าเชื่อถือของผลิตภัณฑ์ปุ๋ยตามมาตรฐาน GAP/อินทรีย์</p> <p>๓. ให้บริการวิจัยและพัฒนาผลิตภัณฑ์ปุ๋ยอินทรีย์จากวัสดุเหลือใช้ทางการเกษตรตามมาตรฐาน GAP/อินทรีย์ ในลักษณะของผลิตภัณฑ์ต้นแบบ</p> <p>๔. ให้บริการผลิตสินค้าปุ๋ยอินทรีย์จากวัสดุเหลือใช้ทางการเกษตรตามมาตรฐาน GAP/อินทรีย์ สำหรับจำหน่ายทางการค้า</p> <p>๕. จัดหาอุปกรณ์และเครื่องมือในผลิตภัณฑ์สารชีวภัณฑ์ เช่น เชื้อราบิวเวอร์เรีย เชื้อราเมธาไรเซียม เชื้อราไตรโคเดอร์มา และเชื้อบาซิลลัส เป็นต้น เพื่อการผลิตและอารักขาป้องกันกำจัดศัตรูข้าว</p> <p>๖. ให้บริการผลิตสินค้าปุ๋ยอินทรีย์จากวัสดุเหลือใช้ทางการเกษตรตามมาตรฐาน GAP/อินทรีย์ สำหรับแจกหรือจำหน่ายทางการค้า</p> <p>๓,๑๓๗,๕๕๒ บาท</p> <p>มหาวิทยาลัยราชภัฏบ้านสมเด็จเจ้าพระยา สำนักงานจังหวัดสุพรรณบุรี สภาอุตสาหกรรมจังหวัดสุพรรณบุรี สำนักงานเกษตรและสหกรณ์จังหวัดสุพรรณบุรี สำนักงานพาณิชย์จังหวัดสุพรรณบุรี กรมวิชาการเกษตร สำนักงานพัฒนาวิทยาศาสตร์และเทคโนโลยีแห่งชาติ สำนักงานการวิจัยแห่งชาติ</p>
<p>๖.๔ กิจกรรมหลักที่ ๔</p> <p>งบประมาณ ผู้รับผิดชอบ</p> <p>งบประมาณ ผู้รับผิดชอบ หน่วยงานที่เกี่ยวข้อง</p>	<p>๑.การแปรรูปข้าวและวัสดุเหลือใช้</p> <p>๑. ขนมปังหวานเสริมข้าวไรซ์เบอร์รี่ ขนมขบเคี้ยว</p> <p>๒. เชื้อเพลิงอัดแท่งชีวมวล, ภาชนะอาหารเพื่อสิ่งแวดล้อมจากฟางข้าว</p> <p>๓. อาหารเส้นจากแป้งข้าวกล้องพะองอก</p> <p>๔. น้ำใบข้าวอ่อนพร้อมดื่ม, น้ำส้มสายชูหมัก</p> <p>๕. โจ๊กกึ่งสำเร็จรูปจากข้าวสีสายพันธุ์พื้นเมือง</p> <p>๖. พัฒนาผลิตภัณฑ์อาหารข้าวแปรรูปต้นแบบ รวมถึงให้บริการผลิตสินค้าอาหารข้าวแปรรูปตามมาตรฐาน</p> <p>๕,๐๐๐,๐๐๐ บาท</p> <p>มหาวิทยาลัยสวนดุสิต วิทยาเขตสุพรรณบุรี</p> <p>๒. การตลาดออนไลน์ผ่าน Application บน Platform</p> <p>๕๐,๐๐๐ บาท</p> <p>มหาวิทยาลัยเกษตรศาสตร์ วิทยาเขตสุพรรณบุรี สำนักงานจังหวัดสุพรรณบุรี สภาอุตสาหกรรมจังหวัดสุพรรณบุรี สำนักงานเกษตรและสหกรณ์จังหวัดสุพรรณบุรี สำนักงานพาณิชย์จังหวัดสุพรรณบุรี กรมวิชาการเกษตร สำนักงานพัฒนาวิทยาศาสตร์และเทคโนโลยีแห่งชาติ สำนักงานการวิจัยแห่งชาติ</p>
<p>๖.๕ กิจกรรมหลักที่ ๕</p> <p>งบประมาณ</p>	<p>ส่งเสริมการตลาดข้าว ๓ ตลาด (ข้าว GAP, PGS, Organic Thailand)</p> <p>๑. สร้างแบรนด์</p> <p>๒. บรรจุภัณฑ์</p> <p>๓. การตลาดออนไลน์/ออฟไลน์; ตลาด ๕ ร. องค์กรภาคเอกชน</p> <p>๓,๐๐๐,๐๐๐ บาท</p>

หัวข้อ	รายละเอียด
ผู้รับผิดชอบ หน่วยงานที่เกี่ยวข้อง	มหาวิทยาลัยสวนดุสิต วิทยาเขตสุพรรณบุรี สำนักงานจังหวัดสุพรรณบุรี สภาอุตสาหกรรมจังหวัดสุพรรณบุรี สำนักงานเกษตรและสหกรณ์จังหวัดสุพรรณบุรี สำนักงานพาณิชย์จังหวัดสุพรรณบุรี กรมวิชาการเกษตร สำนักงานพัฒนาวิทยาศาสตร์และเทคโนโลยีแห่งชาติ สำนักงานการวิจัยแห่งชาติ
๗. หน่วยงานดำเนินงาน	เครือข่ายสหพันธ์มหาวิทยาลัย/วิทยาลัยในจังหวัดสุพรรณบุรี
๘. ระยะเวลา ในการดำเนินงาน	ตุลาคม ๒๕๖๕ - กันยายน ๒๕๖๖
๙. งบประมาณ	งบประมาณจังหวัดสุพรรณบุรี ๒๒,๓๗๖,๔๘๒ ล้านบาท
๑๐. ผลผลิต (Output)	<p>๑. สภาพพื้นที่เป้าหมาย ๑๐ อำเภอ ได้รับการวิเคราะห์และองค์ความรู้ด้านข้าวและพันธุ์ข้าวในท้องถิ่น ที่สามารถพัฒนาเป็นเอกลักษณ์ของท้องถิ่นได้</p> <p>๒. เกษตรกรกลุ่ม ๓๐๐ คน ได้รับการถ่ายทอดเทคโนโลยีตามศักยภาพที่เหมาะสมของพื้นที่สอดคล้องกับสภาพกายภาพ ชีวภาพ เศรษฐกิจและสังคม</p> <p>๓. การตรวจวิเคราะห์คุณภาพผลผลิตทางการเกษตรตามมาตรฐาน GAP/อินทรีย์</p> <p>๓.๑ วิเคราะห์คุณภาพทางกายภาพและเคมีของดิน อย่างน้อย ๕๐๐ ตัวอย่าง</p> <p>๓.๒ วิเคราะห์สารตกค้าง ในดิน น้ำ และผลผลิต อย่างน้อย ๕๐๐ ตัวอย่าง</p> <p>๓.๓ วิเคราะห์คุณภาพผลิตภัณฑ์แปรรูป อย่างน้อย ๑๐๐ ผลิตภัณฑ์</p> <p>๓.๔ วิเคราะห์ปุ๋ยอินทรีย์ อย่างน้อย ๓๐ ตัวอย่าง</p> <p>๔. ห้องปฏิบัติการตรวจวิเคราะห์คุณภาพผลผลิตทางการเกษตรตามมาตรฐาน GAP/อินทรีย์ จำนวน ๑ ห้อง</p> <p>๕. ห้องปฏิบัติการพัฒนาผลิตภัณฑ์อาหารแปรรูปจากผลผลิตทางการเกษตรตามมาตรฐาน GAP/อินทรีย์ จำนวน ๓ ห้อง</p> <p>๖. โรงงานปุ๋ยอินทรีย์จากวัสดุเหลือใช้ทางการเกษตรตามมาตรฐาน GAP/อินทรีย์ อย่างน้อย ๑ โรงงาน</p> <p>๗. ผลิตภัณฑ์อาหารแปรรูปจากผลผลิตทางการเกษตรที่มีคุณภาพและปลอดภัยตามมาตรฐาน GAP/อินทรีย์ จำนวน ๑๐ ผลิตภัณฑ์</p> <p>๘. ผลิตภัณฑ์ปุ๋ยอินทรีย์จากวัสดุเหลือใช้ทางการเกษตรที่มีคุณภาพและปลอดภัยตามมาตรฐาน GAP/อินทรีย์ หรือผลิตภัณฑ์ชีวภัณฑ์ในการควบคุมและป้องกันศัตรูข้าว อย่างน้อย ๑๐ ผลิตภัณฑ์</p> <p>๙. เกษตรกร/SMEs/Start Up/OTOP/วิสาหกิจชุมชน ที่ได้รับการถ่ายทอดองค์ความรู้ เทคโนโลยีและนวัตกรรม การผลิตและการแปรรูปผลผลิตทางการเกษตร รวมถึงการผลิตปุ๋ยอินทรีย์จากวัสดุเหลือใช้ทางการเกษตรตามมาตรฐาน GAP/อินทรีย์ จำนวน ๓,๒๐๐ ราย</p> <p>๑๐. เกษตรกร/SMEs/Start Up/OTOP/วิสาหกิจชุมชน ได้รับการแลกเปลี่ยนเรียนรู้ เพื่อขยายผลที่เน้นการเพิ่มผลผลิต (Productivity) และแนวคิดเชิงธุรกิจ</p>
๑๑. ผลที่คาดว่าจะได้รับ (Outcome)	<p>ต้นน้ำ</p> <p>๑. เกษตรกรในพื้นที่ ๑๐ อำเภอ สามารถเพิ่มศักยภาพการผลิตสินค้าข้าว</p>

หัวข้อ	รายละเอียด
	<p>คุณภาพสุพรรณบุรีเพื่อการแข่งขันทางการค้าและการพัฒนาที่ยั่งยืน</p> <p>๒. ศูนย์กลางการให้บริการตรวจวิเคราะห์ปัจจัยการผลิต ผลผลิตและผลิตภัณฑ์ เพื่อการรับรองผลผลิตและระบบการผลิตที่มีความปลอดภัยตามมาตรฐาน มาตรฐาน มผช./อย. THAI GAP/QGAP PGS และมาตรฐานข้าวอินทรีย์</p> <p>๓. เกิดเครือข่ายของการพัฒนาผลิตภัณฑ์ปุ๋ยอินทรีย์ต้นแบบ รวมถึงให้บริการผลิตสินค้าปุ๋ยอินทรีย์จากวัสดุเหลือใช้ทางการเกษตรตามมาตรฐาน GAP/อินทรีย์ หรือผลิตภัณฑ์ชีวภัณฑ์ในการควบคุมและป้องกันศัตรูข้าว สำหรับแจกจ่าย และจัดจำหน่าย ก่อให้เกิดผู้ประกอบการที่สามารถดำเนินการบริหารจัดการได้ครบวงจรในระบบการผลิตข้าว</p> <p>๔. เกษตรกร/SMEs/Start Up/OTOP/วิสาหกิจชุมชน ได้รับการบ่มเพาะองค์ความรู้ เทคโนโลยีและนวัตกรรม การผลิตและการแปรรูปผลผลิตทางการเกษตร การจัดการฟาร์ม (Good Farm management) รวมถึงการผลิตปุ๋ยอินทรีย์จากวัสดุเหลือใช้ทางการเกษตรตามมาตรฐาน GAP/อินทรีย์สามารถผลิตข้าวได้เต็มศักยภาพและยั่งยืน</p> <p><i>กลางน้ำ</i></p> <p>๑. ผลิตภัณฑ์ข้าวและอาหารข้าวแปรรูปต้นแบบ ได้รับการพัฒนา ตามมาตรฐาน THAI GAP/QGAP PGS และมาตรฐานอินทรีย์ สำหรับจัดจำหน่าย</p> <p>๒. ระบบตลาดข้าวคุณภาพและผลิตภัณฑ์ ตามระบบมาตรฐานตลอดห่วงโซ่อุปทาน</p> <p>๓. คนรุ่นใหม่มีทักษะในการเป็นผู้ตรวจประเมินแปลงข้าวคุณภาพตามระดับมาตรฐานต่าง ๆ โดยการผ่าน Application บน Platform ต่าง ๆ ทำให้ระบบการจัดทำมาตรฐานข้าวทำได้รวดเร็วและเป็นประโยชน์ต่อทุกภาคส่วน</p> <p>๔. เกิดผู้ประกอบการ SMART FARMER ในด้านข้าวคุณภาพและผลิตภัณฑ์</p> <p>๕. เกิดนวัตกรรมด้านการแปรรูปข้าวและเศษวัสดุเหลือใช้</p> <p><i>ปลายน้ำ</i></p> <p>๑. ระบบการตลาดออนไลน์/ออฟไลน์ข้าว ๓ ตลาด (ข้าว GAP, PGS, Organic Thailand)</p> <p>๒. เกิดแบรนด์ และพัฒนาบรรจุภัณฑ์ที่เป็นเอกลักษณ์ของจังหวัดสุพรรณบุรี</p>

๔. โครงการส่งเสริมและเพิ่มประสิทธิภาพการผลิตโคเนื้อเพิ่มมูลค่าสร้างรายได้ชุมชนยั่งยืน
 ยุทธศาสตร์ที่ ๒ เพิ่มประสิทธิภาพการผลิต แปรรูป เพื่อยกระดับสินค้าเกษตรให้ได้มาตรฐาน
 กลยุทธ์ที่ ๓ พัฒนาประสิทธิภาพการผลิตและลดต้นทุนการผลิต

หัวข้อ	รายละเอียด
๑. ชื่อโครงการ	โครงการส่งเสริมและเพิ่มประสิทธิภาพการผลิตโคเนื้อเพิ่มมูลค่าสร้างรายได้ชุมชนยั่งยืน
๒. ความสำคัญของโครงการ หลักการและเหตุผล	<p>ที่มาและความสำคัญ :</p> <p>ตามแผนพัฒนาเศรษฐกิจและสังคมแห่งชาติฉบับที่ ๑๒ : ยุทธศาสตร์ที่ ๓ การสร้างความเข้มแข็งทางเศรษฐกิจและแข่งขันได้อย่างยั่งยืน และยุทธศาสตร์ชาติระยะ ๒๐ ปี (พ.ศ.๒๕๖๑-๒๕๘๐) ยุทธศาสตร์ที่ ๒ ด้านการสร้างขีดความสามารถในการแข่งขัน ประเด็นยุทธศาสตร์ที่ ๑ เกษตรสร้างมูลค่า เกษตรปลอดภัย ให้ความรู้ สนับสนุนกลไกตลาด เปลี่ยนผ่านสู่เกษตรอินทรีย์ สภาพปัญหา/ความต้องการ :</p> <p>จังหวัดสุพรรณบุรีมีเกษตรกรผู้เลี้ยงโคเนื้อ จำนวน ๕,๖๗๙ ราย จำนวนโคเนื้อ ๑๕๙,๙๓๔ ตัว (ที่มา : ศูนย์เทคโนโลยีสารสนเทศและการสื่อสาร กรมปศุสัตว์ พ.ศ. ๒๕๖๓) เกษตรกรเลี้ยงโคเนื้อฐานรากที่เลี้ยงโคเนื้อไม่เกิน ๓๐ ตัว ปี พ.ศ.๒๕๖๒ จำนวน ๓,๗๙๒ ราย (๗๖.๖%) ปัจจุบันเกษตรกรมีการรวมตัวกันเป็นกลุ่มเกษตรกร/วิสาหกิจชุมชน จำนวน ๔๗ กลุ่ม สมาชิก ๒๙๒ ราย เพื่อเข้าถึงบริการจากภาครัฐเพิ่มมากขึ้น เกษตรกรกลุ่มนี้มีความสำคัญที่ภาครัฐจะต้องยกระดับให้มีฐานะ มีความมั่นคงในอาชีพ</p> <p>จังหวัดสุพรรณบุรี จึงมีความจำเป็นต้องจัดทำโครงการส่งเสริมและเพิ่มประสิทธิภาพการผลิตโคเนื้อเพิ่มมูลค่าสร้างรายได้ชุมชนยั่งยืน เพื่อส่งเสริมกลุ่มเกษตรกร/วิสาหกิจชุมชนและ เพิ่มปริมาณโคเนื้อในพื้นที่ พัฒนาศักยภาพการผลิตโคเนื้อของกลุ่มเกษตรกร กลุ่มวิสาหกิจชุมชน สร้างเครือข่ายเพื่อให้เกิดการเชื่อมโยงระหว่างการผลิตและตลาด โดยเฉพาะในเรื่องของการใช้เทคโนโลยีในด้านต่างๆเช่นการปรับปรุงพันธุ์ผลิตลูกโคให้ตรงตามความต้องการของตลาด การนำเทคโนโลยีมาใช้ในการผลิตอาหารสัตว์ลดต้นทุน ลดการใช้แรงงาน ส่งเสริมการเลี้ยงให้เข้าสู่ระบบป้องกันโรคต่างๆ ซึ่งจะเป็นการลดความสูญเสียของเกษตรกรจากปัญหาโรคระบาด ส่งให้ผลผลิตดีมีคุณภาพ ลดต้นทุนการผลิต เกษตรกรมีรายได้เพิ่มขึ้น อีกทั้งยังเป็นแรงจูงใจให้คนรุ่นใหม่หันมาสนใจอาชีพเลี้ยงโคมากขึ้น</p>
๓. วัตถุประสงค์ของโครงการ	<p>๑. เพื่อสร้างการรับรู้ ถ่ายทอดองค์ความรู้และเทคโนโลยีด้านการผลิตโคเนื้อคุณภาพดีแก่เกษตรกรผู้เลี้ยงโคเนื้อ</p> <p>๒. ส่งเสริมและพัฒนาศักยภาพกลุ่มเกษตรกร/วิสาหกิจชุมชนเพิ่มประสิทธิภาพการเลี้ยงโคเนื้อด้วยเทคโนโลยีและนวัตกรรม ลดต้นทุน สร้างรายได้</p>
๔. ตัวชี้วัดและค่าเป้าหมาย	<p>๑. เกษตรกรร้อยละ ๘๐ ได้รับความรู้ความเข้าใจในผลิตโคเนื้อคุณภาพดี มีความเชื่อมั่นในกระบวนการผลิตอาหารสัตว์ลดต้นทุน</p> <p>๒. ส่งเสริมและพัฒนากลุ่มเกษตรกร/วิสาหกิจชุมชนเพิ่มประสิทธิภาพการเลี้ยงโคเนื้อด้วยเทคโนโลยีและนวัตกรรม ลดต้นทุน สร้างรายได้ จำนวน ๗ กลุ่ม</p>

หัวข้อ	รายละเอียด
๔. พื้นที่เป้าหมาย	กลุ่มเกษตรกรในพื้นที่ ๑๐ อำเภอ จังหวัดสุพรรณบุรี
๕. กิจกรรมหลัก	สร้างการรับรู้ ถ่ายทอดองค์ความรู้และเทคโนโลยีด้านการผลิตโคเนื้อคุณภาพดี แก่กลุ่มเกษตรกร/วิสาหกิจชุมชนผู้เลี้ยงโคเนื้อ
<p>๕.๑ กิจกรรมหลักที่ ๑ งบประมาณ - ผู้รับผิดชอบ นายภูวสิทธิ์ บวรธีรา เศรษฐ์ ปศุสัตว์จังหวัด สุพรรณบุรี หน่วยงานที่เกี่ยวข้อง สำนักงานปศุสัตว์อำเภอ ทุกอำเภอ</p>	<p>กิจกรรมรณรงค์/ประชาสัมพันธ์ประชุมคณะทำงานโครงการและผู้เกี่ยวข้อง</p> <ul style="list-style-type: none"> - รณรงค์/ประชาสัมพันธ์กิจกรรมตามโครงการ - สำรวจ คัดเลือกเกษตรกร ที่จะเข้าร่วมโครงการ
<p>๕.๒ กิจกรรมหลักที่ ๒ งบประมาณ ๒๒๒,๓๕๐ บาท ผู้รับผิดชอบ นายภูวสิทธิ์ บวรธีรา เศรษฐ์ ปศุสัตว์จังหวัด สุพรรณบุรี หน่วยงานที่เกี่ยวข้อง สำนักงานปศุสัตว์อำเภอ ทุกอำเภอ</p>	<p>กิจกรรม สร้างการรับรู้ ถ่ายทอดองค์ความรู้และเทคโนโลยีด้านการผลิตโคเนื้อคุณภาพดีแก่กลุ่มเกษตรกร/วิสาหกิจชุมชนผู้เลี้ยงโคเนื้อ</p> <ul style="list-style-type: none"> - ดำเนินการฝึกอบรมเชิงปฏิบัติการถ่ายทอดเทคโนโลยีและนวัตกรรมด้านอาหารสัตว์ การลดต้นทุนอาหารสัตว์ด้วยอาหารสัตว์ TMR แก่กลุ่มเกษตรกร/วิสาหกิจชุมชนผู้เลี้ยงโคเนื้อจำนวน ๓๐ กลุ่ม
<p>๕.๓ กิจกรรมหลักที่ ๓ งบประมาณ ๑๗๘,๘๕๐ ผู้รับผิดชอบ นายภูวสิทธิ์ บวรธีรา เศรษฐ์ ปศุสัตว์จังหวัด สุพรรณบุรี หน่วยงานที่เกี่ยวข้อง สำนักงานปศุสัตว์อำเภอ ทุกอำเภอ</p>	<p>กิจกรรม ส่งเสริมและพัฒนาศักยภาพกลุ่มเกษตรกร/วิสาหกิจชุมชนเพิ่มประสิทธิภาพการผลิตโคเนื้อด้วยเทคโนโลยีและนวัตกรรม ลดต้นทุน สร้างรายได้</p> <ul style="list-style-type: none"> - ดำเนินการสัมมนาและฝึกอบรมศึกษาดูงานพัฒนาศักยภาพกลุ่มเกษตรกร/วิสาหกิจชุมชนศูนย์กลางการผลิตอาหารสัตว์ (TMR) แบบครบวงจร จำนวน ๗ กลุ่ม
<p>๕.๔ กิจกรรมหลักที่ ๔ งบประมาณ ๕๘,๘๐๐ ผู้รับผิดชอบ นายภูวสิทธิ์ บวรธีรา</p>	<p>กิจกรรม ตรวจสอบติดตามงานและวิเคราะห์ผลการดำเนินงาน และบันทึกข้อมูล</p>

หัวข้อ	รายละเอียด
เศรษฐี ปศุสัตว์จังหวัด สุพรรณบุรี หน่วยงานที่เกี่ยวข้อง สำนักงานปศุสัตว์อำเภอ ทุกอำเภอ	
๖. หน่วยงานดำเนินงาน	สำนักงานปศุสัตว์จังหวัดสุพรรณบุรี
๗. ระยะเวลาในการดำเนินงาน	ตุลาคม ๒๕๖๔ – กันยายน ๒๕๖๕
๘. งบประมาณ	๔๖๐,๐๐๐ บาท (สี่แสนหกหมื่นบาทถ้วน) งบประมาณจังหวัด
๙. ผลผลิต (Output)	๑. กลุ่มเกษตรกรมีความรู้ความเข้าใจในผลิตโคเนื้อคุณภาพดี มีความเชื่อมั่นในกระบวนการผลิตอาหารสัตว์ลดต้นทุนด้วยเทคโนโลยี จำนวน ๓๐ กลุ่ม ๒. กลุ่มเกษตรกร/วิสาหกิจชุมชนได้รับการพัฒนาศักยภาพศูนย์กลางการผลิตอาหารสัตว์ (TMR) แบบครบวงจรจำนวน ๗ กลุ่ม
๑๐. ผลที่คาดว่าจะได้รับ (Outcome)	๑. เกษตรกรมีความรู้ความเข้าใจในผลิตโคเนื้อคุณภาพดี มีความเชื่อมั่นในกระบวนการผลิตอาหารสัตว์ลดต้นทุนด้วยเทคโนโลยี ลดการใช้แรงงาน มีรายได้เพิ่มขึ้น ๒. กลุ่มเกษตรกร/วิสาหกิจชุมชนผู้เลี้ยงโคเนื้อมีความเข้มแข็ง มีความมั่นคงในอาชีพการเลี้ยงโคเนื้อ

๕. เพิ่มประสิทธิภาพยกระดับการผลิตแพะ- แกะพันธุ์ดีมีคุณภาพ จังหวัดสุพรรณบุรี

ยุทธศาสตร์ที่ ๒ เพิ่มประสิทธิภาพการผลิต แปรรูป เพื่อยกระดับสินค้าเกษตรให้ได้มาตรฐาน

กลยุทธ์ที่ ๓ พัฒนาประสิทธิภาพการผลิตและลดต้นทุนการผลิต

หัวข้อ	รายละเอียด
๑. ชื่อโครงการ	เพิ่มประสิทธิภาพยกระดับการผลิตแพะ- แกะพันธุ์ดีมีคุณภาพ จังหวัดสุพรรณบุรี
๒. ความสำคัญของโครงการ หลักการและเหตุผล	<p>ที่มาและความสำคัญ :</p> <p>ตามแผนพัฒนาเศรษฐกิจและสังคมแห่งชาติฉบับที่ ๑๒ : ยุทธศาสตร์ที่ ๓ การสร้างความเข้มแข็งทางเศรษฐกิจและแข่งขันได้อย่างยั่งยืน และยุทธศาสตร์ชาติระยะ ๒๐ ปี (พ.ศ.๒๕๖๑-๒๕๘๐) ยุทธศาสตร์ที่ ๒ ด้านการสร้างขีดความสามารถในการแข่งขัน ประเด็นยุทธศาสตร์ที่๑ เกษตรสร้างมูลค่าเกษตรปลอดภัย ให้ความรู้ สนับสนุนกลไกตลาด เปลี่ยนผ่านสู่เกษตรอินทรีย์สภาพปัญหา/ความต้องการ :</p> <p>จังหวัดสุพรรณบุรี มีเกษตรกรที่เลี้ยงแพะ แกะจำนวน ๖๗๘ ครัวเรือน โดยรวมอยู่ประมาณ ๒๓,๙๗๗ ตัว เป็นลำดับที่ ๓ ในพื้นที่เขตปศุสัตว์ที่ ๗ (ฐานข้อมูลจากทะเบียนเกษตรกรผู้เลี้ยงปศุสัตว์ ๒๕๖๓) จะมีผลผลิตแพะ แกะเนื้อพร้อมจำหน่ายเข้าโรงฆ่า จำนวน ๖,๑๕๐ ตัว คิดเป็นมูลค่าประมาณ ๖.๙๑ ล้านบาท เกษตรกรมีกำไรเฉลี่ยตัวละ ๑,๑๒๕ บาท ด้านการเลี้ยงเป็นแบบผสมผสานกับการประกอบอาชีพด้านการเกษตรอื่นๆ รูปแบบวิธีการเลี้ยงเป็น</p>

หัวข้อ	รายละเอียด
	<p>การเลี้ยงแบบปล่อยรวมฝูง ไม่มีการจัดการที่ถูกต้องตามหลักวิชาการ และข้อจำกัดในการส่งออกอันเนื่องมาจากภาวะการแข่งขันในตลาดโลกทวีความรุนแรงขึ้นโดยเฉพาะปัญหาเรื่องโรคบรูเซลเลซิสเป็นโรคระบาดเรื้อรังติดต่อกันได้ และเป็นข้อกำหนดที่สำคัญในการกีดกันการนำเข้าสินค้าปศุสัตว์ของต่างประเทศรวมถึงพ่อค้าภายในประเทศเอง โดยการเลี้ยงแพะและแกะส่วนใหญ่เลี้ยงเพื่อการจำหน่ายไปยังท้องที่ต่างจังหวัดมากขึ้นแต่พบว่าปัญหาเรื่องโรคบรูเซลเลซิสเป็นข้อต่อรองของพ่อค้า ที่มีความต้องการแพะและแกะจากฟาร์มปลอดโรคมมากขึ้น ในปี ๒๕๖๓ จังหวัดหัตสพรณบุรีมีจำนวนฟาร์มปลอดโรคบรูเซลเลซิสระดับ A โดยผ่านการรับรองจากกรมปศุสัตว์ จำนวน ๑๘ ฟาร์ม จำนวนฟาร์มปลอดโรคบรูเซลเลซิสระดับ B โดยผ่านการรับรองจากปศุสัตว์เขต จำนวน ๒๓ ฟาร์ม ยังไม่ครอบคลุมจำนวนฟาร์มแพะ และแกะในพื้นที่จังหวัดหัตสพรณบุรี ส่งผลให้จำนวนแพะ และแกะปลอดโรคไม่เพียงพอต่อความต้องการของตลาด ทำให้เกษตรกรขาดโอกาสสร้างรายได้เพิ่มจากมูลค่าเพิ่มแพะและแกะปลอดโรคดังกล่าว</p> <p>ความเร่งด่วน</p> <p>จังหวัดหัตสพรณบุรี จึงมีความจำเป็นต้องยกระดับการผลิตแพะ และแกะของกลุ่มเกษตรกรให้เป็นผู้ผลิตแพะ และแกะมีอาชีพมีคุณภาพ โดยเพิ่มประสิทธิภาพในกระบวนการผลิต และเพิ่มผลผลิตและปริมาณแพะและแกะปลอดโรคบรูเซลเลซิสให้เพียงพอ ตรงตามความต้องการของตลาด พัฒนาระดับฟาร์มให้มีคุณภาพเป็นไปตามมาตรฐานที่กรมปศุสัตว์กำหนด เพื่อเพิ่มโอกาสในการสร้างรายได้เพิ่มให้กับกลุ่มเกษตรกรผู้เลี้ยงแพะ และ รักษาตลาดการผลิตและเป็นศูนย์กลางการผลิตแพะและแกะปลอดโรคบรูเซลเลซิสจังหวัดหัตสพรณบุรี</p>
<p>๓. วัตถุประสงค์ของโครงการ</p>	<p>๑. เพื่อเพิ่มประสิทธิภาพยกระดับการผลิตเพิ่มขีดความสามารถในการแข่งขันในอุตสาหกรรมเลี้ยงแพะ และแกะเพื่อการค้าส่งออก</p> <p>๒. เพื่อถ่ายทอดเทคโนโลยีเพิ่มประสิทธิภาพการผลิตแพะ และ แกะ ด้วยเทคโนโลยีและนวัตกรรม ตรงตามความต้องการของตลาด</p>
<p>๔. ตัวชี้วัดและค่าเป้าหมาย</p>	<p>๑. เกษตรกรที่เข้าร่วมโครงการไม่น้อยกว่าร้อยละ ๗๐ ได้รับการรับรองฟาร์มปลอดโรคบรูเซลเลซิส ระดับ A</p> <p>๒. เกษตรกรที่เข้าร่วมโครงการไม่น้อยกว่าร้อยละ ๘๐ มีความรู้จากการถ่ายทอดเทคโนโลยีเพิ่มประสิทธิภาพการผลิตแพะ และ แกะ ด้วยเทคโนโลยีและนวัตกรรม ตรงตามความต้องการของตลาด</p>
<p>๔. พื้นที่เป้าหมาย</p>	<p>กลุ่มเกษตรกรในพื้นที่ ๑๐ อำเภอ จังหวัดหัตสพรณบุรี</p>
<p>๕. กิจกรรมหลัก</p>	<p>ยกระดับการผลิตเพิ่มขีดความสามารถในการแข่งขันในอุตสาหกรรมเลี้ยงแพะ และแกะเพื่อการค้าส่งออก</p>
<p>๕.๑ กิจกรรมหลักที่ ๑ งบประมาณ - ผู้รับผิดชอบ นายภูวสิทธิ์ บวรธีรา</p>	<p>กิจกรรมรณรงค์/ประชาสัมพันธ์ประชุมคณะทำงานโครงการและผู้เกี่ยวข้อง</p> <ul style="list-style-type: none"> - รณรงค์/ประชาสัมพันธ์กิจกรรมตามโครงการ - สำรวจ คัดเลือกเกษตรกร ที่จะเข้าร่วมโครงการ

หัวข้อ	รายละเอียด
<p>เศรษฐี ปศุสัตว์จังหวัด สุพรรณบุรี หน่วยงานที่เกี่ยวข้อง สำนักงานปศุสัตว์ อำเภอทุกอำเภอ</p>	
<p>๕.๒ กิจกรรมหลักที่ ๒ งบประมาณ ๗๒๘,๔๐๐ บาท ผู้รับผิดชอบ นายภูวสิทธิ์ บวรธีรา เศรษฐี ปศุสัตว์จังหวัด สุพรรณบุรี หน่วยงานที่เกี่ยวข้อง สำนักงานปศุสัตว์ อำเภอทุกอำเภอ</p>	<p>กิจกรรม ยกกระตือรือร้นการผลิตเพิ่มขีดความสามารถในการแข่งขันในอุตสาหกรรม การเลี้ยงแพะ แกะเพื่อการค้าส่งออก</p> <ul style="list-style-type: none">- ดำเนินการฝึกอบรมเกษตรกรส่งเสริมระบบมาตรฐานฟาร์ม จำนวน ๕๐ ราย- ดำเนินการเพิ่มศักยภาพกลุ่มเกษตรกรและเกษตรกรเครือข่ายให้เข้าสู่ฟาร์มปลอดโรคบรูเซลลา จำนวน ๑๐ กลุ่ม
<p>๕.๓ กิจกรรมหลักที่ ๓ งบประมาณ ๑๘๗,๖๐๐ บาท ผู้รับผิดชอบ นายภูวสิทธิ์ บวรธีรา เศรษฐี ปศุสัตว์จังหวัด สุพรรณบุรี หน่วยงานที่เกี่ยวข้อง สำนักงานปศุสัตว์ อำเภอทุกอำเภอ</p>	<p>กิจกรรม เพิ่มประสิทธิภาพการผลิตปรับปรุงพันธุ์และส่งเสริมสุขภาพแพะ แกะ สร้างความมั่นคงด้านการผลิตแพะ แกะ คุณภาพดี และการตลาดเพื่อการส่งออก</p> <ul style="list-style-type: none">- เพิ่มประสิทธิภาพการผลิตแพะ แกะ ด้วยเทคโนโลยีและนวัตกรรมให้กลุ่มเกษตรกรและเกษตรกรเครือข่าย จำนวน ๑๐๐ ราย
<p>๕.๔ กิจกรรมหลักที่ ๔ งบประมาณ ๘๔,๐๐๐ บาท ผู้รับผิดชอบ นายภูวสิทธิ์ บวรธีรา เศรษฐี ปศุสัตว์จังหวัด สุพรรณบุรี</p>	<p>กิจกรรม ตรวจสอบติดตามงานและวิเคราะห์ผลการดำเนินงาน และบันทึกข้อมูล</p>

หัวข้อ	รายละเอียด
หน่วยงานที่เกี่ยวข้อง สำนักงานปศุสัตว์ อำเภอทุกอำเภอ	
๖. หน่วยงานดำเนินงาน	สำนักงานปศุสัตว์จังหวัดสุพรรณบุรี
๗. ระยะเวลาในการดำเนินงาน	ตุลาคม ๒๕๖๔ – กันยายน ๒๕๖๕
๘. งบประมาณ	๑,๐๐๐,๐๐๐ บาท (หนึ่งล้านบาทถ้วน) และ งบประมาณจังหวัด
๙. ผลผลิต (Output)	๑. เกษตรกรได้รับการถ่ายทอดเทคโนโลยีเพิ่มประสิทธิภาพการผลิตแพะ แกะ ด้วยเทคโนโลยีและนวัตกรรม ตรงตามความต้องการของตลาด จำนวน ๑๐๐ ราย ๒. กลุ่มเกษตรกรและเกษตรกรเครือข่ายได้รับการพัฒนาให้เข้าสู่ฟาร์มปลอดโรค บรูเซลลา จำนวน ๑๐ กลุ่ม
๑๐. ผลที่คาดว่าจะได้รับ (Outcome)	๑. เกษตรกรมีความรู้ด้านการจัดการแพะอย่างถูกวิธี การพัฒนาปรับปรุงพันธุ์ และการคัดเลือกพันธุ์แพะที่ดี เหมาะสมกับความต้องการของตลาด มีรายได้จากมูลค่าเพิ่มของแพะ แกะพันธุ์ดี สร้างความมั่นคงในอาชีพการเลี้ยงแพะ ๒. กลุ่มเกษตรกรและเครือข่ายเกษตรกรผู้เลี้ยงแพะมีความเข้มแข็ง สามารถสร้างระบบการผลิตแพะพันธุ์ดีปลอดโรค บรูเซลลา ได้

๖. โครงการพัฒนาตลาดสินค้าเกษตรปลอดภัยจังหวัดสุพรรณบุรี

กิจกรรมการจัดงานแสดงและจำหน่ายสินค้าและเจรจาธุรกิจ ในห้างสรรพสินค้าหรือพื้นที่ที่มีศักยภาพ
สินค้าเกษตรปลอดภัยจังหวัดสุพรรณบุรี

ยุทธศาสตร์ที่ ๒ เพิ่มประสิทธิภาพการผลิต แปรรูป เพื่อยกระดับสินค้าเกษตรให้ได้มาตรฐาน

กลยุทธ์ที่ ๒ ส่งเสริมการผลิตสินค้าเกษตรอินทรีย์ และเกษตรอาหารปลอดภัย

หัวข้อ	รายละเอียด
๑. ชื่อโครงการ	โครงการพัฒนาตลาดสินค้าเกษตรปลอดภัยจังหวัดสุพรรณบุรี กิจกรรมการจัดงานแสดงและจำหน่ายสินค้าและเจรจาธุรกิจ ในห้างสรรพสินค้าหรือพื้นที่ที่มีศักยภาพ สินค้าเกษตรปลอดภัยจังหวัดสุพรรณบุรี
๒. ความสำคัญของโครงการ หลักการและเหตุผล	๒.๑ ยุทธศาสตร์ชาติ ๒๐ ปี ข้อ ๒. ยุทธศาสตร์ด้านการสร้างความสามารถในการแข่งขัน ข้อ ๔.๑.๒ เกษตรปลอดภัย : สนับสนุนกลไกทางการตลาดแก่เกษตรกรที่ต้องการทำการเกษตรอินทรีย์ ๒.๒ แผนพัฒนาเศรษฐกิจและสังคมแห่งชาติ ฉบับที่ ๑๒ ยุทธศาสตร์ที่ ๙ การพัฒนาภาค เมือง และพื้นที่เศรษฐกิจ , ยุทธศาสตร์ที่ ๓ การสร้างความเข้มแข็งทางเศรษฐกิจและแข่งขันได้อย่างยั่งยืน ๒.๓ ยุทธศาสตร์การพัฒนาเกษตรอินทรีย์แห่งชาติ พ.ศ.๒๕๖๐-๒๕๖๖ ยุทธศาสตร์ที่ ๒ พัฒนาการผลิตสินค้าและบริการเกษตรอินทรีย์ กลยุทธ์ที่ ๒.๑ พัฒนาศักยภาพการผลิตเกษตรอินทรีย์(๙)เพิ่มขีดความสามารถให้กับเกษตรกรผู้ผลิตและผู้ให้บริการในการสร้างมูลค่าเพิ่มให้กับสินค้าเกษตรอินทรีย์ ๒.๔ นโยบายรัฐบาล ข้อ ๕ การพัฒนาเศรษฐกิจและความสามารถในการแข่งขันของไทย สำนักงานพาณิชย์จังหวัดสุพรรณบุรี มีบทบาทต่อการพัฒนาเศรษฐกิจโดยรวมของจังหวัด ซึ่งจังหวัดสุพรรณบุรีเป็นพื้นที่ที่มีแหล่งท่องเที่ยวที่หลากหลายทำให้มีนักท่องเที่ยวเดินทางมาเที่ยวจำนวนมากประกอบกับเป็นพื้นที่ที่มีศักยภาพสูงในด้านการผลิตสินค้าเกษตร รวมถึงการพัฒนาระบบมาตรฐานสินค้าเกษตรและความปลอดภัยของอาหาร ด้วยการส่งเสริมกิจกรรมการเกษตรที่รักษาระบบนิเวศ เช่น เกษตรธรรมชาติ เกษตรปลอดสารพิษ เกษตรอินทรีย์ (Organic) รวมทั้งกระบวนการแปรรูป สินค้าเกษตร เพื่อพัฒนาให้เป็นศูนย์กลางการผลิตและตลาดสินค้าเกษตรที่สำคัญ โดยสร้างมูลค่าผลิตภัณฑ์ให้สินค้ามีมูลค่าสูงขึ้นและมีความหลากหลายที่ตอบสนองต่อพฤติกรรมของผู้บริโภค เพื่อสร้างความเชื่อมั่นในด้านคุณภาพและมาตรฐานในการส่งออกสู่ตลาดต่างประเทศเพิ่มขึ้น ดังนั้นการรักษาความมั่นคงทางอาหารโดยการดูแลรักษาฐานทรัพยากรเกษตรที่สำคัญโดยกำหนดการใช้ที่ดินตามสมรรถนะของดินและกำหนดมาตรการคุ้มครองป้องกันและการผลิตอาหารปลอดสารพิษ ส่งออกสู่ตลาดผู้บริโภคทั้งภายในประเทศและต่างประเทศ เพื่อสนองตอบกระแสการบริโภคเชิงสุขภาพ การบริโภคอาหารปลอดภัยกำลังเป็นที่นิยมในปัจจุบัน สอดรับกับนโยบายตามแผนพัฒนาเกษตรอินทรีย์แห่งชาติ
๓. วัตถุประสงค์ของโครงการ	๓.๑ เพื่อเพิ่มขีดความสามารถด้านการตลาดให้กับผู้ผลิตสินค้าและบริการอินทรีย์/ ในการเชื่อมโยงและส่งเสริมตลาดสินค้าอินทรีย์สู่ผู้บริโภคทั้งในระดับกลุ่มจังหวัด ระดับภูมิภาคอื่นๆ และระดับประเทศ

หัวข้อ	รายละเอียด
	๓.๒ เพื่อสร้างมูลค่าเพิ่มให้กับสินค้าเกษตรปลอดภัย/เกษตรอินทรีย์/เกษตร อัตลักษณ์พื้นถิ่น
๔. ตัวชี้วัดและค่า เป้าหมาย	ตัวชี้วัดเชิงปริมาณ : กลุ่มเป้าหมายที่เข้าร่วมโครงการ จำนวน ๕๐ ราย ตัวชี้วัดเชิงคุณภาพ : (๑) มูลค่าการค้าที่ได้รับจากการเข้าร่วมงานสูงกว่าวงเงินงบประมาณในการ ดำเนินงาน (ต้นทุน) ร้อยละ ๗-๑๕ (๒) มีคำสั่งซื้อสินค้าภายในงาน (Pre-order) จำนวนไม่น้อยกว่า ๑๐ ราย
๕. พื้นที่เป้าหมาย	ห้างสรรพสินค้า และพื้นที่ที่มีศักยภาพ เช่น ห้างเซ็นทรัลรัตนานิเบศร์ , ศูนย์ ราชการจังหวัดนนทบุรี
๕. กิจกรรมหลัก	ระบุแนวทางและวิธีการดำเนินงานที่เป็นกิจกรรมหลักที่ส่งผลให้โครงการบรรลุ วัตถุประสงค์
๕.๑ กิจกรรมหลักที่ ๑ งบประมาณ ผู้รับผิดชอบ หน่วยงานที่ เกี่ยวข้อง	๑. การจัดงานแสดงและจำหน่ายสินค้าในห้างสรรพสินค้า และพื้นที่ที่มีศักยภาพ จำนวน ๒ ครั้งๆ ละ ๕ วัน ๕๐ คูหา
๖. หน่วยงานดำเนินงาน	สำนักงานพาณิชย์จังหวัดสุพรรณบุรี
๗. ระยะเวลาในการ ดำเนินงาน	๑ ปี เริ่มต้นปี ๑ ตุลาคม ๒๕๖๔ สิ้นสุด ๓๐ กันยายน ๒๕๖๕
๘. งบประมาณ	๓,๓๙๐,๐๐๐ บาท (-สามล้านสามแสนเก้าหมื่นบาทถ้วน-)
๙. ผลผลิต (output)	กลุ่มเป้าหมายที่เข้าร่วมโครงการมีมูลค่าจากการเข้าร่วมงานแสดงและจำหน่าย สินค้าไม่น้อยกว่า ๔,๐๐๐,๐๐๐ บาท (-สี่ล้านบาทถ้วน-)
๑๐. ผลที่คาดว่าจะได้รับ (Outcome)	กลุ่มเป้าหมายมีรายได้เพิ่มขึ้นจากการยกระดับตลาดสินค้าปลอดภัย/เกษตร อินทรีย์/เกษตรอัตลักษณ์พื้นถิ่น ร้อยละ ๓ จากปีฐาน (ปี ๒๕๖๓)

๗. ส่งเสริมการสร้างแบรนด์สินค้าเกษตรและผลิตภัณฑ์จังหวัดสุพรรณบุรี

ยุทธศาสตร์ที่ ๑ สร้างความเข้มแข็งให้กับเกษตรกรและสถาบันเกษตรกร

กลยุทธ์ที่ ๒ ส่งเสริมให้เกษตรกรและสถาบันเกษตรกรทำการเกษตรแบบ ยั่งยืน

หัวข้อ	รายละเอียด
๑. ชื่อโครงการ	ส่งเสริมการสร้างแบรนด์สินค้าเกษตรและผลิตภัณฑ์จังหวัดสุพรรณบุรี
๒. ความสำคัญของโครงการ หลักการและเหตุผล	จังหวัดสุพรรณบุรี กำหนดทิศทางการพัฒนาสินค้าเกษตร ดังนี้ ด้านพืช ได้แก่ ข้าว แห้ว มะม่วง พืชอินทรีย์ และพืชสมุนไพร ด้านประมง ได้แก่ กุ้งก้ามกราม และปลาเสียด ด้านปศุสัตว์ ได้แก่ โคเนื้อ แพะ แกะ และพืชอาหาร ซึ่งทุกด้านล้วนเป็นกลไกในการขับเคลื่อนเศรษฐกิจของจังหวัดสุพรรณบุรี ดังนั้นเพื่อเป็นการเสริมสร้างศักยภาพ และผลักดันให้สินค้าของจังหวัดสุพรรณบุรีเป็นที่รู้จักอย่างแพร่หลาย การดำเนินการตามโครงการนี้จะช่วยส่งเสริม พัฒนา ยกระดับสินค้าเกษตรของจังหวัดสุพรรณบุรี ให้มีความสามารถในการแข่งขัน สร้างรายได้และเสริมสร้างความเข้มแข็งให้กับกลไกตลาดสินค้าเกษตรของจังหวัดสุพรรณบุรีให้มีความมั่นคงและยั่งยืน
๓. วัตถุประสงค์ของโครงการ	๑. เพื่อสร้างองค์ความรู้เกี่ยวกับการจดทะเบียนและประโยชน์ของเครื่องหมายการค้า ๒. เพื่อส่งเสริมการสร้างแบรนด์ให้กับสินค้าเกษตรและผลิตภัณฑ์จังหวัดสุพรรณบุรี
๔. ตัวชี้วัดและค่าเป้าหมาย	๑. สินค้าเกษตรและผลิตภัณฑ์ชุมชนที่เข้าร่วมโครงการได้รับการออกแบบเครื่องหมายการค้าและได้ยื่นคำขอจดทะเบียนต่อกรมทรัพย์สินทางปัญญา ๒. ผู้เข้าร่วมโครงการมีรายได้เพิ่มขึ้นไม่น้อยกว่าร้อยละ ๕ ๓. ผู้เข้าร่วมโครงการมีความพึงพอใจไม่น้อยกว่าร้อยละ ๘๐
๔. พื้นที่เป้าหมาย	จังหวัดสุพรรณบุรี
๕. กิจกรรมหลัก	ระบุแนวทางและวิธีการดำเนินงานที่เป็นกิจกรรมหลักที่ส่งผลให้โครงการบรรลุวัตถุประสงค์
๕.๑ กิจกรรมหลักที่ ๑ งบประมาณ ผู้รับผิดชอบ งบประมาณ	จัดอบรมความรู้ความเข้าใจเกี่ยวกับเครื่องหมายการค้า (จำนวน ๑ วัน/ ๕๐ คน) งบประมาณ
๕.๒ กิจกรรมหลักที่ ๒ งบประมาณ ผู้รับผิดชอบ งบประมาณ	จัดจ้างบุคคลภายนอก ออกแบบและยื่นจดทะเบียนเครื่องหมายการค้า โดยสนับสนุนค่าธรรมเนียมรายละเอียด ๑ รายการสินค้า (คัดเลือกกลุ่มเป้าหมายที่มีศักยภาพและมาตรฐาน จำนวน ๒๐ ราย)
๖. หน่วยงานดำเนินงาน	สำนักงานพาณิชย์จังหวัดสุพรรณบุรี
๗. ระยะเวลาในการดำเนินงาน	ปีงบประมาณ ๒๕๖๕

หัวข้อ	รายละเอียด
๘. งบประมาณ	๓๐๐,๐๐๐๐ บาท
๙. ผลผลิต (Output)	สินค้าเกษตรและผลิตภัณฑ์ชุมชนได้รับการออกแบบเครื่องหมายการค้าและได้ยื่นคำขอจดทะเบียนต่อกรม ทรัพย์สินทางปัญญา
๑๐. ผลที่คาดว่าจะได้รับ (Outcome)	๑. สินค้าของผู้เข้าร่วมโครงการได้รับการส่งเสริมให้ได้รับความคุ้มครองเรื่องเครื่องหมายการค้า และได้รับการประชาสัมพันธ์ ๒. ผู้ประกอบการมีรายได้และศักยภาพในการแข่งขันเพิ่มขึ้น

๘. โครงการยกระดับ “แห้วสุพรรณ และของดีสุพรรณบุรี”

ยุทธศาสตร์ที่ ๑ สร้างความเข้มแข็งให้กับเกษตรกรและสถาบันเกษตรกร

กลยุทธ์ที่ ๒ ส่งเสริมให้เกษตรกรและสถาบันเกษตรกรทำการเกษตรแบบ ยั่งยืน

หัวข้อ	รายละเอียด
๑. ชื่อโครงการ	โครงการยกระดับ “แห้วสุพรรณ และของดีสุพรรณบุรี”
๒. ความสำคัญของโครงการ หลักการ และเหตุผล	<p>ตามยุทธศาสตร์ชาติระยะ ๒๐ ปี (พ.ศ. ๒๕๖๐ – ๒๕๗๙) กำหนดวิสัยทัศน์ “มุ่งให้ประเทศไทยมีความมั่นคง มั่งคั่ง ยั่งยืน เป็นประเทศพัฒนาแล้ว ด้วยการพัฒนาตามปรัชญาของเศรษฐกิจพอเพียง” โดยรัฐบาลมีความมุ่งมั่นที่จะพัฒนาประเทศไทยให้หลุดพ้นจากกับดักประเทศรายได้ปานกลาง แก้ไขปัญหาปากท้องและสร้างรายได้ให้เพียงพอต่อการดำรงชีวิตของประชาชนเพื่อลดความเหลื่อมล้ำ ส่งเสริมการสร้างความสามารถในการแข่งขันของเกษตรกรและผู้ประกอบการ</p> <p>จังหวัดสุพรรณบุรี เป็นจังหวัดเดียวในประเทศไทยที่มีการเพาะปลูกแห้ว โดยมีพื้นที่ปลูกแห้ว ใน ๒ อำเภอ ได้แก่ อำเภอศรีประจันต์ และอำเภอเมืองสุพรรณบุรี ในปี ๒๕๖๒ มีพื้นที่เพาะปลูกรวม ๔,๐๓๐ ไร่ ผลผลิตรวม ๖,๕๑๖,๐๐๐ กิโลกรัม ราคาที่เกษตรกรขายได้ กิโลกรัมละ ๘-๑๐ บาท เกษตรกรส่วนใหญ่ขายผลผลิตให้กับพ่อค้าคนกลางโดยจำหน่ายเป็นผลสดและส่งโรงงานอุตสาหกรรมแปรรูปบรรจุกระป๋อง</p> <p>ในปี ๒๕๖๐ “แห้วสุพรรณ” ได้รับการขึ้นทะเบียนสิ่งบ่งชี้ทางภูมิศาสตร์ (GI) โดยกรมทรัพย์สินทางปัญญา ซึ่งมีเกษตรกรขึ้นทะเบียนจำนวน ๑๗๓ ราย และมีผู้ได้รับอนุญาตให้ใช้ตรา GI จำนวน ๓๗ ราย ในขณะที่จังหวัดสุพรรณบุรี เป็นจังหวัดเดียวที่ปลูกแห้วและได้รับการขึ้นทะเบียนเป็นสิ่งบ่งชี้ทางภูมิศาสตร์ แต่แห้วสุพรรณ ยังไม่เป็นที่นิยมของผู้บริโภคมากนัก ช่องทางการตลาดมีจำกัด ปัจจุบันเกษตรกรประสบปัญหา ราคาผันผวน การขาดแคลนแรงงานในการเก็บเกี่ยวผลผลิต การประชาสัมพันธ์ส่งเสริมการบริโภค การสร้างนวัตกรรมด้านการแปรรูปเพิ่มมูลค่าผลผลิต เพื่อแก้ไขปัญหาราคาผลผลิตตกต่ำ</p> <p>ดังนั้น การนำแห้วสุพรรณมาเป็นวัตถุดิบในการประกอบอาหารเพื่อรังสรรค์ให้มีความหลากหลาย โดยการขยายผลความร่วมมือภาคส่วนที่เกี่ยวข้องได้แก่ สถาบันการศึกษาในพื้นที่ หอการค้าจังหวัดสุพรรณบุรี สมาคมส่งเสริมการท่องเที่ยวจังหวัดสุพรรณบุรี ชมรมผู้ประกอบการร้านอาหารในจังหวัดสุพรรณบุรี ซึ่งนอกจากจะช่วยเหลือช่องทางการตลาดให้กับเกษตรกรผู้ปลูกแห้วสุพรรณแล้ว ยังเป็นการสร้าง</p>

หัวข้อ	รายละเอียด
	ความเป็นเอกลักษณ์ทางด้านอาหารให้กับจังหวัดสุพรรณบุรี ได้เป็นอย่างดี รวมถึงเป็นการส่งเสริมการบริโภคหัว และสร้างภาพลักษณ์ที่ดีให้กับจังหวัดสุพรรณบุรี
๓. วัตถุประสงค์ของโครงการ	๑) เพื่อพัฒนาและเพิ่มมูลค่าสินค้าหัวสุพรรณและผลิตภัณฑ์ของจังหวัดสุพรรณบุรี ๒) ประชาสัมพันธ์สินค้าหัวสุพรรณ และผลิตภัณฑ์ของจังหวัดสุพรรณบุรี ให้เป็นที่รู้จักมากยิ่งขึ้น ๓) เพิ่มช่องทางการตลาดและส่งเสริมการบริโภค
๔. ตัวชี้วัดและค่าเป้าหมาย	๑. มูลค่าการจำหน่ายสินค้าภายในงานของผู้ประกอบการ ไม่น้อยกว่า ๒ ล้านบาท ๒. ผู้เข้าร่วมโครงการมีความพึงพอใจไม่น้อยกว่าร้อยละ ๘๐
๕. พื้นที่เป้าหมาย	จังหวัดสุพรรณบุรี
๕. กิจกรรมหลัก	ระบุแนวทางและวิธีการดำเนินงานที่เป็นกิจกรรมหลักที่ส่งผลให้โครงการบรรลุวัตถุประสงค์
๕.๑ กิจกรรมหลักที่ ๑ งบประมาณ ผู้รับผิดชอบ งบประมาณ	จัดงานเทศกาลอาหารจานหัว และของดีสุพรรณบุรี (จำนวน ๑ ครั้ง/๓ วัน/ไม่น้อยกว่า ๕๐ คูหา) และจัดทำคู่มือรวมเมนูอาหารจานหัวและผลิตภัณฑ์ของร้านที่เข้าร่วมจำหน่ายสินค้าภายในงาน จำนวน ๑,๐๐๐ เล่ม
๕.๒ กิจกรรมหลักที่ ๒ งบประมาณ ผู้รับผิดชอบ งบประมาณ	-
๖. หน่วยงานดำเนินงาน	หน่วยงานหลัก : สำนักงานพาณิชย์จังหวัดสุพรรณบุรี หน่วยงานภาคี : สำนักงานเกษตรและสหกรณ์จังหวัดสุพรรณบุรี เทศบาลตำบลวังยาง และภาคเอกชน
๗. ระยะเวลาในการดำเนินงาน	ปีงบประมาณ ๒๕๖๕
๘. งบประมาณ	๑,๒๐๐,๐๐๐ บาท
๙. ผลผลิต (Output)	จัดงานเทศกาลอาหารจานหัวและของดีสุพรรณบุรี และคู่มือประชาสัมพันธ์ร้านค้าที่เข้าร่วมโครงการ สร้างการรับรู้และภาพลักษณ์ที่ดีให้กับจังหวัดสุพรรณบุรี
๑๐. ผลที่คาดว่าจะได้รับ (Outcome)	๑) หัวสุพรรณเป็นที่นิยมบริโภคมากขึ้นจากความหลากหลายของเมนูอาหารจานหัว ๒) มีช่องทางการจำหน่ายเพิ่มขึ้นนอกเหนือจากการจำหน่ายผลผลิตเข้าสู่โรงงานแปรรูป

๙. โครงการอนุรักษ์พันธุ์พืชสมุนไพรเพื่อเป็นแหล่งเรียนรู้สมุนไพรของจังหวัดสุพรรณบุรี
 ยุทธศาสตร์ที่ ๒ เพิ่มประสิทธิภาพการผลิต แปรรูป เพื่อยกระดับสินค้าเกษตรให้ได้มาตรฐาน
 กลยุทธ์ที่ ๒ ส่งเสริมการผลิตสินค้าเกษตรอินทรีย์ และเกษตรอาหารปลอดภัย

หัวข้อ	รายละเอียด
๑. ชื่อโครงการ	โครงการอนุรักษ์พันธุ์พืชสมุนไพรเพื่อเป็นแหล่งเรียนรู้สมุนไพรของจังหวัดสุพรรณบุรี
๒. ความสำคัญของโครงการ หลักการและ เหตุผล	<p>ปัจจุบันภาครัฐได้มีการส่งเสริมการใช้ผลิตภัณฑ์และยาสมุนไพรการแพทย์แผนไทย โดยการผสมผสานการบริการแพทย์แผนไทยเข้าสู่ระบบบริการสาธารณสุข มีการเปิดหน่วยงานแพทย์ทางเลือก หรือแพทย์แผนไทยในโรงพยาบาลของรัฐบาล รวมถึงภาคเอกชนที่ให้ความสนใจและเปิดให้บริการแพทย์แผนไทยในโรงพยาบาลเอกชนต่างๆ มากขึ้น นอกจากนี้ ยังพบว่าปัจจุบันคนส่วนใหญ่เริ่มให้ความสำคัญในการเอาใจใส่ดูแลสุขภาพและการใช้ผลิตภัณฑ์สมุนไพรธรรมชาติที่เพิ่มมากขึ้น สอดคล้องกับนโยบายการพัฒนาประเทศไทยของรัฐบาลที่ให้ความสำคัญต่อการพัฒนาแพทย์แผนไทยและสมุนไพรไทย โดยได้มีการจัดทำแผนแม่บทแห่งชาติ ว่าด้วยการพัฒนาสมุนไพรไทย ฉบับที่ ๑ พ.ศ. ๒๕๖๐ - ๒๕๖๔ ซึ่งได้มีการประกาศอย่างชัดเจนและเข้มแข็งร่วมกันจากทุกภาคส่วนที่เกี่ยวข้อง มีนโยบายในการส่งเสริมการพัฒนา “พืชสมุนไพร” คู่ขนานไปกับการขับเคลื่อนนโยบายระดับชาติลงสู่การปฏิบัติในระดับจังหวัด โดยมุ่งเน้นให้เกิดการพัฒนาสมุนไพรอย่างครบวงจรตั้งแต่ต้นทาง กลางทาง และปลายทาง ทั้งการปลูกสมุนไพร การแปรรูป และการทำเป็นผลิตภัณฑ์ที่สามารถนำไปใช้ประโยชน์ได้หลากหลาย สร้างมูลค่าทางเศรษฐกิจและสร้างการเติบโตของชุมชนอย่างยั่งยืนต่อไป</p> <p>จังหวัดสุพรรณบุรีมีแหล่งบริการแพทย์แผนไทยที่มีชื่อเสียงทั้งในโรงพยาบาลของภาครัฐ และสถานบริการภาคเอกชน รวมถึงสถาบันทางการศึกษาที่เปิดให้มีการเรียนการสอนในสาขาวิชาการแพทย์แผนไทย ศูนย์วิจัยพืชไร่สุพรรณบุรีมีสวนป่าสมุนไพรเฉลิมพระเกียรติ ๖๐ พรรษา ของรัชกาลที่ ๙ ซึ่งมีการปลูกรวบรวมพันธุ์พืชสมุนไพร ไว้กว่า ๒๐๐ ชนิด ประกอบด้วย ไม้ยืนต้น สมุนไพรล้มลุก ไม้พุ่ม และไม้เลื้อย รวมกว่า ๒๐๐ ชนิด เพื่อเป็นการฟื้นฟูและรักษาพันธุ์พืชสมุนไพรที่สำคัญให้คงอยู่ จึงจัดทำโครงการอนุรักษ์พันธุ์พืชสมุนไพร เพื่อรวบรวม อนุรักษ์พันธุ์พืชสมุนไพร และเป็นแหล่งเรียนรู้พืชสมุนไพรของจังหวัดสุพรรณบุรี สำหรับนักเรียน นักศึกษา บุคลากรแพทย์แผนไทย ตลอดจนผู้ที่สนใจ อันจะก่อให้เกิด เพื่อเป็นการอนุรักษ์พันธุ์พืชสมุนไพรให้คงอยู่ และเป็นแหล่งเรียนรู้พืชสมุนไพรที่สำคัญของจังหวัดสุพรรณบุรี อันจะก่อให้เกิดการส่งเสริมและพัฒนาสมุนไพรไทยในอนาคต</p>
๓. วัตถุประสงค์ ของโครงการ	<p>๑. พัฒนาสวนสมุนไพร รักษาและรวบรวมพันธุ์พืชสมุนไพรให้คงอยู่เพื่อเป็นแหล่งศึกษาหาความรู้</p> <p>๒. สร้างแหล่งเรียนรู้พันธุ์พืชสมุนไพรเพื่อใช้เป็นสถานศึกษาสำหรับนักเรียน นักศึกษา และผู้ที่สนใจ</p>
๔. ตัวชี้วัดและค่าเป้าหมาย	สวนสมุนไพรมีพันธุ์พืชที่หลากหลาย ครบถ้วน และได้รับการพัฒนาให้คงอยู่ใช้ประโยชน์ได้ เป็นแหล่งเรียนรู้พืชสมุนไพรที่สำคัญของจังหวัดสุพรรณบุรี
๕. พื้นที่เป้าหมาย	สวนสมุนไพรเดิมของศูนย์วิจัยพืชไร่สุพรรณบุรี อ.อู่ทอง จ.สุพรรณบุรี
๕. กิจกรรมหลัก	อนุรักษ์พันธุ์พืชและพัฒนาสวนสมุนไพรเพื่อเป็นแหล่งเรียนรู้

หัวข้อ	รายละเอียด
๕.๑ กิจกรรมหลักที่ ๑ งบประมาณ ผู้รับผิดชอบ งบประมาณ	ฟื้นฟูและปลูกรักษาพันธุ์พืชสมุนไพร ๔๘๐,๐๐๐ นางสาวสุมาลี โพธิ์ทอง นักวิชาการเกษตรชำนาญการ
๕.๒ กิจกรรมหลักที่ ๒ งบประมาณ ผู้รับผิดชอบ งบประมาณ	ปรับภูมิทัศน์และพัฒนาเป็นสวนเรียนรู้พันธุ์พืชสมุนไพร ๓๕๐,๐๐๐ นางสาวสุมาลี โพธิ์ทอง นักวิชาการเกษตรชำนาญการ
๖. หน่วยงาน ดำเนินงาน	ศูนย์วิจัยพืชไร่สุพรรณบุรี กรมวิชาการเกษตร
๗. ระยะเวลาใน การดำเนินงาน	ตุลาคม ๒๕๖๔ - กันยายน ๒๕๖๕
๘. งบประมาณ	๘๓๐,๐๐๐ บาท
๙. ผลผลิต (Output)	๑. ได้สวนสมุนไพร ที่มีพรรณพืชหลากหลายครบถ้วน ๒. ได้แหล่งเรียนรู้พืชสวนสมุนไพรที่สำคัญของจังหวัดสุพรรณบุรี สำหรับศึกษา ดูงานของ นักเรียน นักศึกษา และผู้ที่สนใจ
๑๐. ผลที่คาดว่าจะ ได้รับ (Outcome)	๑. สถานศึกษา หน่วยงานด้านสาธารณสุข ได้ใช้ประโยชน์จากแหล่งเรียนรู้พืชสมุนไพรใน การพัฒนาต่อยอดงานวิจัยสมุนไพรไทยในอนาคต

๑๐. โครงการผลิตพืชอาหารสัตว์ทดแทนการผลิตพืชเศรษฐกิจอื่น

ยุทธศาสตร์ที่ ๑ สร้างความเข้มแข็งให้กับเกษตรกรและสถาบันเกษตรกร

กลยุทธ์ที่ ๓ พัฒนานองคค์ความรู้ด้านการทำเกษตรกรรมยั่งยืนให้แก่เกษตรกร

หัวข้อ	รายการ
๑. ชื่อโครงการ	โครงการผลิตพืชอาหารสัตว์ทดแทนการผลิตพืชเศรษฐกิจอื่น
๒. ความสำคัญของโครงการหลักการและเหตุผล	การที่เกษตรกรยังคงให้ความสำคัญกับการปลูกข้าว ทั้งที่หักลบต้นทุนแล้วเหลือ ไร่ละไม่กี่พันบาท ในขณะที่การทำนาปลูกหญ้าแพงโกล่า ถือเป็นการทำเกษตรแบบตลาด นำการผลิต ปลูกได้มากเท่าไร เกษตรกรขายได้มากเท่านั้น ตลาดรับไม่อั้น ที่สำคัญลงทุน ครั้งเดียว หากดูแลจัดการดีๆ สามารถเก็บเกี่ยวได้ปีละ ๗ ครั้ง นานถึง ๑๐ ปี และยังเป็น พืชใช้น้ำน้อยอีกด้วย ส่วนการทำนาหญ้าแพงโกล่าในแบบให้ได้มาตรฐาน GAP สามารถ ส่งออกได้ไม่มีอะไรยุ่งยาก แค่เลือกใช้แปลงปลูกในพื้นที่ชลประทาน สภาพพื้นที่ต้องเป็น ดินเหนียวปนทราย แต่ถ้าเป็นที่ดอนนอกเขตชลประทาน ควรมีแหล่งน้ำใช้เพียงพอตลอด ทั้งปี ถ้าพื้นที่เป็นแปลงนา ใช้น้ำเข้านา หลังตีเทือกเสร็จ พื้นที่ ๑ ไร่ ลงท่อนพันธุ์ อายุ ๖๐-๗๐ วัน จำนวน ๓๐๐ - ๔๐๐ กก. แต่ถ้าเป็นที่ดอน หลังลงท่อนพันธุ์ ให้น้ำด้วย ระบบสปริงเกอร์จนดินชุ่ม หลังปลูกไปแล้ว ๒ สัปดาห์ ใส่ปุ๋ยเคมีสูตร ๑๕ - ๑๕ - ๑๕

หัวข้อ	รายการ
	<p>ไร่ละ ๕๐ กก. ปล่อยให้หญ้าแห้ง หมั่นตรวจแปลงกำจัดวัชพืช รอไปอีก ๒ เดือนครึ่ง จะเริ่มตัดหญ้าแห้งโก่ล่าขายได้เป็นครั้งแรกจะได้หญ้าแห้งที่ความชื้นไม่เกิน ๑๕ % ไร่ละ ๗๒๐ กก.ขายได้ ๓,๖๐๐ บาท (กก.ละ ๔ - ๕ บาท) หลังจากตัดหญ้าไปแล้วทุกครึ่งต้องใส่ปุ๋ยสูตร ๑๕ - ๑๕ - ๑๕ ไร่ละ ๒๐ กก. และทุกๆ ๔๕ วันจะมีหญ้าแห้งโก่ล่าให้ตัดขายได้ตลอดตัวเลขการลงทุน ในปีแรกจะมีค่าไถเตรียมดิน ท่อนพันธุ์ ค่าแรง ปุ๋ย การเก็บเกี่ยวและอื่นๆ เฉลี่ยไร่ละ ๒๐,๓๗๕ บาท ขายหญ้าได้ ๒๕,๒๐๐ บาท ปีแรกได้กำไร ๔,๘๒๕ บาท ส่วนปีที่ ๒-๑๐ การลงทุนอยู่ที่ไร่ละ ๑๐,๓๙๐ บาท จะได้กำไรไร่ละ ๑๐,๓๙๐ บาท ตัวเลขการลงทุน ในปีแรกจะมีค่าไถเตรียมดิน ท่อนพันธุ์ ค่าแรง ปุ๋ย การเก็บเกี่ยวและอื่นๆ เฉลี่ยไร่ละ ๒๐,๓๗๕ บาท ขายหญ้าได้ ๒๕,๒๐๐ บาท ปีแรกได้กำไร ๔,๘๒๕ บาท ตลอด ๑๐ ปี พื้นที่ทำกิน ๑ ไร่ หลังหักต้นทุนจะมีรายได้รวม ๙๘,๓๓๕ บาท ซึ่งคุ้มกว่าทำนาข้าวหรือพืชเศรษฐกิจอื่น</p> <p>วิทยาลัยเกษตรและเทคโนโลยีสุพรรณบุรี เป็นสถานศึกษาเกษตรที่ให้ความรู้ด้านการเกษตรและประมงให้แก่นักเรียน นักศึกษา และเกษตรกร</p> <p>ในการพัฒนาอาชีพเกษตรให้สามารถดำรงชีพอยู่ในสังคมได้อย่างมีศักดิ์ศรี เชื่อมโยงปราชญ์ชาวบ้าน ร่วมกับเกษตรกรแกนนำต้นแบบเกษตรปลอดภัย ในเขตอำเภอด่านช้าง พัฒนาพื้นที่ทำกินในเขตพื้นที่บริหารจัดการพืชอาหารสัตว์ โดยใช้หลักการและรูปแบบทฤษฎีใหม่ บริหารจัดการโดยหลักการวิทยาศาสตร์ เทคโนโลยี และนวัตกรรม นำศาสตร์พระราชใช้ในการพัฒนา</p>
<p>๓. วัตถุประสงค์ของโครงการ</p>	<p>๑. เพื่อเป็นแหล่งเรียนรู้และสร้างรายได้ให้กับผู้สนใจ โดยการนำปรัชญาของเศรษฐกิจพอเพียงมาดำเนินการอย่างเป็นรูปธรรม</p> <p>๒. เพื่อสร้างระบบการมีส่วนร่วมของผู้เรียน ครู บุคลากรทางการศึกษา และสร้างความร่วมมือให้กับชุมชน และองค์กรภายนอกสถานศึกษาเข้ามามีส่วนร่วมในการดำเนินงาน</p>
<p>๔. ตัวชี้วัดและค่าเป้าหมาย</p>	<p>เป้าหมายเชิงปริมาณ</p> <p>๑. นักเรียนนักศึกษาได้รับความรู้ จำนวน ๑,๐๐๐ คน</p> <p>๒. ประชาชนและผู้สนใจได้รับความรู้ จำนวน ๕๐๐ คน</p> <p>เป้าหมายเชิงคุณภาพ</p> <p>๑. นักเรียนนักศึกษาสามารถนำความรู้ที่ได้รับไปปฏิบัติให้เกิดประโยชน์และสร้างรายได้ต่อตนเอง</p> <p>๒. ประชาชนและผู้สนใจสามารถนำความรู้ที่ได้รับไปปฏิบัติให้เกิดประโยชน์และสร้างรายได้ต่อตนเอง</p>
<p>๔. พื้นที่เป้าหมาย</p>	<p>หมู่บ้านในพื้นที่อำเภอด่านช้าง และอำเภออุทุมพร จังหวัดสุพรรณบุรี</p>
<p>๕. กิจกรรมหลัก</p>	<p>๑. การฝึกอบรมให้ความรู้/ทำแปลงโครงการให้แก่เกษตรกร</p> <p>๒. บูรณาการเรียนการสอนรายวิชาการเกษตรแบบผสมผสาน ระดับชั้น ปวช. และรายวิชาเศรษฐกิจพอเพียง ระดับชั้น ปวส. ที่รับผิดชอบ</p>
<p>๕.๑ กิจกรรมหลักที่ ๑ ผู้รับผิดชอบ นายถาวร</p>	<p>กิจกรรมหลักที่ ๑ การพัฒนาหลักสูตรและดำเนินการฝึกอบรมการผลิตพืชอาหารสัตว์ทดแทนการผลิตพืชเศรษฐกิจอื่น</p> <p>๑. ศึกษาข้อมูลพื้นฐานด้านพืชอาหารสัตว์</p> <p>๒. ศึกษาความต้องการจำเป็นของพืชอาหารสัตว์</p>

หัวข้อ	รายการ										
<p>ทิพวรรณ ผู้อำนวยการ เบอร์ โทรศัพท์มือถือ ๐๙-๘๗๔๗-๔๙๔๗ Email : taworn_tip@hotmail.com ดร.สมศักดิ์ เพ็ชรปานกัน ครู เชี่ยวชาญ เบอร์ โทรศัพท์มือถือ ๐๘-๙๘๑๘-๗๒๙๙ Email : somsak_pet@hotmail.com งบประมาณ ๑๐๐,๐๐๐ บาท (หนึ่งแสนบาท ถ้วน)</p>	<p>๓. ร่างรูปแบบการจัดการพืชอาหารสัตว์ ๔. ประเมินรูปแบบการจัดการพืชอาหารสัตว์ ๕. วิเคราะห์หลักสูตรฝึกอบรมพืชอาหารสัตว์ ๖. สร้างแผนจัดการเรียนรู้ ๗. นำไปทดลองใช้ ๘. เก็บรวบรวมข้อมูลใช้จริง ๙. ติดตามผล</p> <p>หมายเหตุ เกษตรกรเข้ารับการอบรม ๑๐๐ คน (อบรม ๑ วัน ศึกษาดูงาน ๑ วัน) ค่าใช้จ่ายในการอบรม (ค่าเอกสาร อาหาร เบี้ยเลี้ยง ที่พัก วิทยากร ฯลฯ) คนละ ๑,๐๐๐ บาท</p>										
<p>๕.๑ กิจกรรมหลัก ที่ ๒ ผู้รับผิดชอบ นายถาวร ทิพวรรณ ผู้อำนวยการ เบอร์ โทรศัพท์มือถือ ๐๙-๘๗๔๗-๔๙๔๗ Email : taworn_tip@hotmail.com ดร.สมศักดิ์ เพ็ชรปานกัน ครู เชี่ยวชาญ เบอร์ โทรศัพท์มือถือ ๐๘-๙๘๑๘-๗๒๙๙</p>	<p>กิจกรรมหลักที่ ๒ ปฏิบัติการผลิตพืชอาหารสัตว์ทดแทนการผลิตพืชเศรษฐกิจอื่น</p> <ol style="list-style-type: none"> ๑. รับสมัครสมาชิกเข้าร่วมโครงการ ๒. เสนอโครงการ ๓. อนุมัติโครงการ ๔. การดำเนินโครงการ ๕. สรุปผลโครงการ <p>หมายเหตุ พื้นที่เข้าร่วมโครงการ ๑,๐๐๐ ไร่ ค่าใช้จ่ายต่อไร่</p> <table style="width: 100%; border-collapse: collapse;"> <tr> <td style="width: 50%;">๑. เตรียมดิน</td> <td style="width: 50%;">๕๐๐ บาท</td> </tr> <tr> <td>๒. ท่อนพันธุ์</td> <td>๕๐๐ บาท</td> </tr> <tr> <td>๓. ค่าปุ๋ย</td> <td>๕๐๐ บาท</td> </tr> <tr> <td>๔. ค่าแรงงาน ๑,๐๐๐ บาท</td> <td></td> </tr> <tr> <td style="text-align: center;">รวม</td> <td style="text-align: right;">๒,๕๐๐ บาท</td> </tr> </table> <p>(สองพันห้าร้อยบาทถ้วน)</p>	๑. เตรียมดิน	๕๐๐ บาท	๒. ท่อนพันธุ์	๕๐๐ บาท	๓. ค่าปุ๋ย	๕๐๐ บาท	๔. ค่าแรงงาน ๑,๐๐๐ บาท		รวม	๒,๕๐๐ บาท
๑. เตรียมดิน	๕๐๐ บาท										
๒. ท่อนพันธุ์	๕๐๐ บาท										
๓. ค่าปุ๋ย	๕๐๐ บาท										
๔. ค่าแรงงาน ๑,๐๐๐ บาท											
รวม	๒,๕๐๐ บาท										

หัวข้อ	รายการ
Email : somsak_pet@ho tmail.com งบประมาณ ๒,๕๐๐,๐๐๐ บาท (สองล้านห้าแสน บาทถ้วน)	
๖. หน่วยงาน ดำเนินการ	วิทยาลัยเกษตรและเทคโนโลยีสุพรรณบุรี สำนักงานคณะกรรมการการอาชีวศึกษา
๗. ระยะเวลาใน การดำเนินงาน	๑ ตุลาคม ๒๕๖๔ - ๓๐ กันยายน ๒๕๖๕
๘. งบประมาณ	๒,๖๐๐,๐๐๐ บาท (สองล้านหกแสนบาทถ้วน)
๙. ผลผลิต (output)	๑. เกษตรกรได้รับความรู้ทักษะและเจตคติที่ดีด้านการผลิตพืชอาหารสัตว์ทดแทนการผลิตพืชเศรษฐกิจอื่น จำนวน ๑๐๐ คน ๒. เกษตรกรเข้าร่วมโครงการผลิตพืชอาหารสัตว์ทดแทนการผลิตพืชเศรษฐกิจอื่น พื้นที่จำนวน ๑,๐๐๐ ไร่
๑๐. ผลที่คาดว่าจะ ได้รับ (outcome)	- ได้ผลผลิตเป็นพืชอาหารสัตว์สดประมาณ ๑๐,๐๐๐ ตัน หรือแห้งประมาณ ๒,๕๐๐ ตัน (คิดจากผลผลิตน้ำหนัสด ๑๐ ตันต่อไร่) คิดเป็นมูลค่าประมาณ ๒,๐๐๐,๐๐๐ บาท (สองล้านบาทถ้วน) และเกี่ยวเกี่ยวผลผลิตต่อไปอีกโดยที่เกษตรกรไม่ต้องเตรียมพื้นที่ใหม่ อีกขั้นต่ำ ๑๐ ปี

๑๑. โครงการพัฒนาศักยภาพข้าวพื้นถิ่น ข้าวไร่อินทรีย์จังหวัดสุพรรณบุรีเพื่อการพาณิชย์และการพัฒนาที่ยั่งยืน

- ยุทธศาสตร์ที่ ๒ เพิ่มประสิทธิภาพการผลิต แปรรูป เพื่อยกระดับสินค้าเกษตรให้ได้มาตรฐาน
กลยุทธ์ที่ ๒ ส่งเสริมการผลิตสินค้าเกษตรอินทรีย์ และเกษตรอาหารปลอดภัย

หัวข้อ	รายละเอียด
๑. ชื่อโครงการ	โครงการพัฒนาศักยภาพข้าวพื้นถิ่น ข้าวไร่อินทรีย์จังหวัดสุพรรณบุรีเพื่อการพาณิชย์และการพัฒนาที่ยั่งยืน
๒. ความสำคัญ ของโครงการ หลักการ และเหตุผล	จังหวัดสุพรรณบุรี เป็นเมืองเกษตรกรรมดังจะเห็นได้จากการมีพื้นที่ทางการเกษตรจำนวนมาก ปลูกข้าวถึงร้อยละ ๕๖.๓๓ ของพื้นที่ทั้งหมดของจังหวัด และเป็นพื้นที่ที่เหมาะสมต่อการผลิตข้าวเพื่อการพาณิชย์ มีผลิตภัณฑ์มวลรวมจังหวัด (GPP) ภาคเกษตรกรรมคิดเป็นร้อยละ ๒๔.๕ สร้างรายได้ให้แก่เกษตรกรในเขตชลประทานจนสามารถสร้างเป็นอาชีพหลักของประชาชนมากกว่าร้อยละ ๖๐ ของจำนวนผู้ประกอบการอาชีพเกษตรกรรม และในพื้นที่นอกเขตชลประทาน เขตพื้นที่ อำเภอนองหญ้าไทร ดอนเจดีย์ ด้านข้างและอุทกบางส่วน มีสภาพการขาดแคลนน้ำระบบชลประทาน ทำให้เกษตรกรพึ่งพาน้ำฝน ไม่สามารถคาดการณ์วางแผนการผลิตได้ การผลิตข้าวในเขตพื้นที่ดังกล่าวมีผลผลิตต่อไร่ต่ำ อันเนื่องมาจากความอุดมสมบูรณ์ของดินและการขาดแคลนน้ำ

หัวข้อ	รายละเอียด
	<p>เกษตรกรมีรายได้ต่อครัวเรือนต่ำไม่สามารถพึ่งพาตนเองได้ จากการสำรวจในพื้นที่ดังกล่าวพบว่า เกษตรกรบางส่วนมีการปลูกข้าวที่เหมาะสมกับสภาพภูมิอากาศและพื้นที่เป็นข้าวไม่ใช้สารเคมี เป็นข้าวอินทรีย์ไว้รับประทานและแสวงหาตลาดเป็นการจำเพาะกลุ่ม อีกทั้งบนพื้นที่สูงเชิงเขา เขตตำบลวังยาว อำเภอด่านช้าง จังหวัดสุพรรณบุรี มีการปลูกข้าวไร่ข้าวเหนียวเมล็ดสีดำโดยไม่ใช้ปุ๋ยและสารเคมี เสมือนว่าเป็นอินทรีย์ มีคุณภาพรสชาติดี เหนียวนุ่ม หอมกลิ่นเฉพาะ ซึ่งเป็นเอกลักษณ์ของข้าวพันธุ์ดังกล่าว เกษตรกรปลูกไว้ใช้ในการรับประทานในท้องถิ่น ขาดการพัฒนาคัดเลือกพันธุ์ ปรับปรุงพันธุ์ ตลอดจนมีปริมาณผลผลิตน้อย และขาดการพัฒนาเพิ่มมูลค่าพัฒนาศักยภาพความเป็นไปได้ทางเศรษฐกิจ สร้างรายได้ให้แก่ชุมชนทดแทนการปลูกข้าวโพดที่ใช้ปุ๋ยและสารเคมีในที่สูงที่เป็นปัญหาด้านสิ่งแวดล้อม และพบว่าเกษตรกรในพื้นที่เป็นกลุ่มชาติพันธุ์กระเหรี่ยง มีกลุ่มหนึ่งได้ศึกษาและเก็บรักษาสายพันธุ์ดังกล่าว เชื่อมโยงกับชุมชนชาติพันธุ์กลุ่มอิมาด อีทรายจังหวัดอุทัยธานีเขตติดต่อ ตำบลวังยาว อำเภอด่านช้าง จังหวัดสุพรรณบุรี</p> <p>วิทยาลัยเกษตรและเทคโนโลยีสุพรรณบุรี มีส่วนร่วมในการพัฒนาอาชีพภาคเกษตรแก่เกษตรกร และสร้างเยาวชนในพื้นที่ดังกล่าว จึงพิจารณาเห็นว่าการช่วยเหลือเกษตรกร ยกกระดับพัฒนาศักยภาพข้าว ข้าวไร่ ข้าวเหนียวดำอินทรีย์ ที่มีเอกลักษณ์เป็นข้าวท้องถิ่นจังหวัดสุพรรณบุรี ในพื้นที่ที่ขาดแคลนระบบน้ำชลประทานโดยการบริหารจัดการน้ำด้วยหลักการเกษตรทฤษฎีใหม่ประยุกต์ปรับใช้ตามบริบทของพื้นที่ด้วยเทคโนโลยี เพื่อการผลิตผลิตภัณฑ์สินค้าข้าวอินทรีย์ มีคุณภาพมาตรฐานปลอดภัย โดยใช้องค์ความรู้วิชาการจากนักวิชาการ นักศึกษาวิทยาลัยเกษตรและเทคโนโลยีสุพรรณบุรี และเครือข่ายภาคีพัฒนา พัฒนาศักยภาพข้าวท้องถิ่นอินทรีย์เชิงพานิชย์ ขึ้น โดยจัดทำ “โครงการพัฒนาศักยภาพข้าวพื้นถิ่น ข้าวไร่อินทรีย์จังหวัดสุพรรณบุรีเพื่อการพาณิชย์และการพัฒนาที่ยั่งยืน” โดยมีเป้าประสงค์ ๓ ประการ คือ การรวบรวมสายพันธุ์ข้าวพื้นถิ่นจังหวัดสุพรรณบุรี การพัฒนาศักยภาพข้าวไร่พื้นถิ่นอินทรีย์เป็นมิตรกับสิ่งแวดล้อมเพื่อการพาณิชย์ การพัฒนาผลิตภัณฑ์เพิ่มมูลค่าและการจัดการตลาดสินค้าผลิตภัณฑ์ข้าวอินทรีย์ระดับคุณภาพมาตรฐานอาหารปลอดภัยด้วยช่องทางการตลาดยุคใหม่ สร้างรายได้แก่เกษตรกร ตอบสนองประเด็นการพัฒนาด้านการเกษตรกรรมของจังหวัดสุพรรณบุรี เพิ่มขีดความสามารถในการแข่งขันและยกระดับรายได้ให้แก่เกษตรกรตามยุทธศาสตร์ชาติ ๒๐ ปี”</p>
<p>๓. วัตถุประสงค์ของโครงการ</p>	<p>ต้นน้ำ</p> <ol style="list-style-type: none">๑. เพื่อรวบรวมและพัฒนาสายพันธุ์ข้าวพื้นถิ่น จังหวัดสุพรรณบุรี สู่การพัฒนาเชิงพาณิชย์๒. เพื่อพัฒนาพื้นที่และการจัดการแหล่งน้ำเพิ่มประสิทธิภาพการผลิตข้าวพื้นถิ่น และข้าวไร่ข้าวเหนียวดำอินทรีย์ เชิงพานิชย์๓. เพื่อพัฒนาถ่ายทอดเทคโนโลยีระบบมาตรฐานการผลิตข้าวอินทรีย์และข้าวมาตรฐานปลอดภัย GAP๔. เพื่อผลิตปัจจัยการผลิตข้าวอินทรีย์ ด้วยปุ๋ยอินทรีย์และผลิตภัณฑ์ชีวภัณฑ์ ตามมาตรฐาน GAP/อินทรีย์ สนับสนุนการผลิตข้าวคุณภาพมาตรฐาน <p>กลางน้ำ</p> <ol style="list-style-type: none">๑. เพื่อพัฒนาผลิตภัณฑ์และเพิ่มมูลค่าสินค้าข้าวอินทรีย์ ข้าวพื้นถิ่นอินทรีย์ ข้าวดีเมือง

หัวข้อ	รายละเอียด
	<p>สุพรรณบุรี” มาตรฐานGAP PGS และมาตรฐานอินทรีย์เพื่อการพาณิชย์</p> <p>๒. เพื่อพัฒนามาตรฐานคุณภาพข้าวเอกลักษณ์พื้นถิ่น สร้างความเชื่อมั่น ด้วยระบบเทคโนโลยีตรวจประเมินแปลงข้าวคุณภาพตามระดับมาตรฐานต่าง ๆ โดยการผ่าน Application Digital Platform เชื่อมโยงการตลาดและผู้บริโภค</p> <p>๔. เพื่อสร้างและพัฒนากำลังคนกลุ่มผู้ประกอบการวิสาหกิจชุมชนผลิตข้าวไร่ ข้าวเหนียวดำอินทรีย์ เชียงพาณิชย์แบบพึ่งพาตนเอง</p> <p>ปลายทาง</p> <p>๓. เพื่อจัดแสดงสินค้าและการตลาดเชื่อมโยงผู้ซื้อสินค้าผลผลิตและผลิตภัณฑ์ข้าวอินทรีย์</p> <p>๔. ส่งเสริมการตลาดออนไลน์</p> <p>๕. เพื่อพัฒนาและประชาสัมพันธ์ตราสัญลักษณ์ (Branding) ผลิตภัณฑ์ข้าวมาตรฐานคุณภาพ “ข้าวอินทรีย์ ข้าวดีเมืองเน้อ” ตราด่านช้างกรีนฟาร์ม</p>
<p>๔. ตัวชี้วัด และค่าเป้าหมาย</p>	<ol style="list-style-type: none"> ๑ รวบรวมและพัฒนาสายพันธุ์ข้าวพื้นถิ่น ข้าวไร่ ในพื้นที่นอกเขตชลประทาน ๑๐ อำเภอ เป็นไปได้เชิงพาณิชย์ จำนวน ๒ สายพันธุ์ ๒ พัฒนาพื้นที่และการจัดการแหล่งน้ำเพิ่มประสิทธิภาพการผลิตข้าวพื้นถิ่น และข้าวไร่ ข้าวเหนียวดำอินทรีย์ เชียงพาณิชย์พื้นที่ต้นแบบ จำนวน รวม ๕๐ ไร่ ๓ พัฒนาปุ๋ยอินทรีย์และผลิตภัณฑ์ชีวภัณฑ์ สนับสนุนการผลิตข้าวอินทรีย์ ๔ เพิ่มมูลค่าผลิตภัณฑ์ข้าวพื้นถิ่น ข้าวไร่อินทรีย์ ๔ ผลิตภัณฑ์ ๕ มีและใช้Application Digital Platform ระบบตรวจรับรองคุณภาพข้าวมาตรฐาน GAP/อินทรีย์ ร้อยละ ๑๐๐ ๖ สร้างผู้ประกอบการที่สามารถผลิตและใช้ปัจจัยการผลิตข้าวอินทรีย์ เช่น ปุ๋ยอินทรีย์และผลิตภัณฑ์สารชีวภัณฑ์เพื่อการผลิตข้าวอินทรีย์ ตามมาตรฐาน/ขึ้นทะเบียน เพิ่มขึ้นร้อยละ ๒๐ ๗ จำนวนคนรุ่นใหม่มีทักษะในการเป็นผู้ตรวจประเมินแปลงข้าวคุณภาพตามระดับมาตรฐานผ่าน Application Platform จำนวน ๓๐ คน ๘ ยกระดับรายได้และรายจ่ายครัวเรือนเกษตรกรที่เข้าร่วมโครงการ ร้อยละ ๕๐ เมื่อเทียบกับรายได้เดิม
<p>๕. พื้นที่เป้าหมาย</p>	<p>อำเภอด่านช้าง อำเภอหนองหญ้าไทร จังหวัดสุพรรณบุรี</p>
<p>๖. กิจกรรมหลัก</p>	<p>โครงการพัฒนาศักยภาพข้าวพื้นถิ่น ข้าวไร่อินทรีย์จังหวัดสุพรรณบุรีเพื่อการพาณิชย์ และการพัฒนาที่ยั่งยืน” ประกอบด้วย ๕ กิจกรรมหลัก ดังนี้</p>
<p>๖.๑ กิจกรรมหลักที่ ๑</p> <p>งบประมาณผู้รับผิดชอบ</p>	<p>รวบรวมและปลูกพัฒนาสายพันธุ์ข้าวพื้นถิ่น ข้าวไร่อินทรีย์ จังหวัดสุพรรณบุรี</p> <ol style="list-style-type: none"> ๑. การออกสำรวจเก็บตัวอย่างข้าวพื้นถิ่น ข้าวไร่ในเขตพื้นที่นอกเขตชลประทาน ๓ อำเภอ ด่านช้าง หนองหญ้าไทร ตอนเจดีย์ ๒. รวบรวมปลูกศึกษาปรับปรุงพัฒนาความเป็นไปได้ทางเศรษฐกิจ และขยายพันธุ์ สนับสนุนเกษตรกร จำนวนพื้นที่ ๑๕ ไร่ <p>งบประมาณ ๑๕๐,๐๐๐ บาท</p> <p>วิทยาลัยเกษตรและเทคโนโลยีสุพรรณบุรี</p>
<p>๖.๒ กิจกรรมหลักที่ ๒</p>	<p>สนับสนุนการพัฒนาพื้นที่และระบบการจัดการน้ำเพิ่มประสิทธิภาพการผลิตข้าวพื้นถิ่น และข้าวไร่ ข้าวเหนียวดำอินทรีย์เชียงพาณิชย์พื้นที่ต้นแบบ จำนวน ๑๐ แห่ง พื้นที่ จำนวน</p>

หัวข้อ	รายละเอียด
<p>งบประมาณ ผู้รับผิดชอบ หน่วยงานที่เกี่ยวข้อง</p>	<p>รวม ๕๐ ไร่</p> <ol style="list-style-type: none"> ๑ พัฒนาแหล่งน้ำเพื่อการผลิตข้าวอินทรีย์ในพื้นที่ต้นแบบ ๒ จัดระบบการบริหารจัดการน้ำ เพิ่มประสิทธิภาพการใช้น้ำในพื้นที่ผลิตข้าวอินทรีย์ต้นแบบแบบพึ่งพาตนเอง <p>งบประมาณ ๑,๐๐๐,๐๐๐ บาท วิทยาลัยเกษตรและเทคโนโลยีสุพรรณบุรี สำนักงานเกษตรและสหกรณ์จังหวัดสุพรรณบุรี</p>
<p>๖.๓ กิจกรรมหลักที่ ๓ งบประมาณ ผู้รับผิดชอบ หน่วยงานที่เกี่ยวข้อง</p>	<p>ถ่ายทอดการผลิตและสนับสนุนปัจจัยการผลิตปุ๋ยอินทรีย์และสารชีวภัณฑ์อารักขาข้าวอินทรีย์เพื่อการเรียนรู้พื้นที่ต้นแบบ</p> <ol style="list-style-type: none"> ๑ จัดตั้งศูนย์ถ่ายทอดและสนับสนุนการผลิตปุ๋ยอินทรีย์ เพื่อการผลิตข้าวอินทรีย์ โดยจัดซื้ออุปกรณ์และเครื่องมือในการผลิตปุ๋ยอินทรีย์คุณภาพสูงจากมูลสัตว์ ๒ จัดตั้งศูนย์ถ่ายทอดและสนับสนุนสารชีวภัณฑ์ ปัจจัยการผลิตข้าวอินทรีย์พื้นถิ่น ข้าวไร่อินทรีย์ <p>งบประมาณ ๕๐๐,๐๐๐ บาท วิทยาลัยเกษตรและเทคโนโลยีสุพรรณบุรี สำนักงานเกษตรและสหกรณ์จังหวัดสุพรรณบุรี ศูนย์บริหารและอารักขาพืชจังหวัดสุพรรณบุรี สำนักงานพัฒนาที่ดินจังหวัดสุพรรณบุรี</p>
<p>๖.๔ กิจกรรมหลักที่ ๔ งบประมาณ ผู้รับผิดชอบ หน่วยงานที่เกี่ยวข้อง</p>	<p>การเพิ่มมูลค่าพัฒนาผลิตภัณฑ์ข้าวพื้นถิ่นและข้าวไร่อินทรีย์</p> <ol style="list-style-type: none"> ๑ พัฒนาผลิตภัณฑ์ เพิ่มมูลค่าสินค้าข้าวอินทรีย์เอกลักษณ์พื้นถิ่นต้นแบบ ๒ พัฒนาบรรจุภัณฑ์สินค้าข้าวอินทรีย์เอกลักษณ์พื้นถิ่นต้นแบบ <p>งบประมาณ ๑๕๐,๐๐๐ บาท วิทยาลัยเกษตรและเทคโนโลยีสุพรรณบุรี สำนักงานเกษตรและสหกรณ์จังหวัดสุพรรณบุรี มหาวิทยาลัยสวนดุสิต วิทยาเขตสุพรรณบุรี สำนักงานอุตสาหกรรมจังหวัดสุพรรณบุรี</p>
<p>๖.๕ กิจกรรมหลักที่ ๕ งบประมาณ ผู้รับผิดชอบ หน่วยงานที่เกี่ยวข้อง</p>	<p>การพัฒนาระบบการรับรองคุณภาพและการส่งเสริมการตลาดผลิตภัณฑ์ข้าวพื้นถิ่น ข้าวไร่อินทรีย์</p> <ol style="list-style-type: none"> ๑ พัฒนา Application Digital Platform ระบบตรวจรับรองมาตรฐานคุณภาพผลผลิตและผลิตภัณฑ์ข้าว พื้นถิ่น ข้าวไร่อินทรีย์ ๒ พัฒนาระบบสัญลักษณ์ และส่งเสริมการตลาดสินค้าผลผลิตและผลิตภัณฑ์ข้าวพื้นถิ่น ข้าวไร่อินทรีย์ ๓ จัดฝึกอบรมถ่ายทอดเทคโนโลยีการผลิตและการรับรองมาตรฐานผู้ประกอบการผลิตสินค้าผลิตภัณฑ์ข้าวพื้นถิ่น ข้าวไร่อินทรีย์ <p>งบประมาณ ๒๐๐,๐๐๐ บาท วิทยาลัยเกษตรและเทคโนโลยีสุพรรณบุรี สำนักงานเกษตรและสหกรณ์จังหวัดสุพรรณบุรี สภาอุตสาหกรรมจังหวัดสุพรรณบุรี</p>

หัวข้อ	รายละเอียด
	สำนักงานพาณิชย์จังหวัดสุพรรณบุรี
๗. หน่วยงาน ดำเนินงาน	วิทยาลัยเกษตรและเทคโนโลยีสุพรรณบุรี และสำนักงานเกษตรและสหกรณ์จังหวัด สุพรรณบุรี
๘. ระยะเวลา ในการดำเนินงาน	ตุลาคม ๒๕๖๕ - กันยายน ๒๕๖๖
๙. งบประมาณ	งบประมาณจังหวัดสุพรรณบุรี ๒ ล้านบาท
๑๐. ผลผลิต (Output)	<ol style="list-style-type: none"> ๑. พื้นที่ผลิตข้าวอินทรีย์พึ่งพาตนเองอย่างยั่งยืน พื้นที่ต้นแบบ จำนวน ๑๐ แห่ง รวม ๕๐ ไร่ ๒. รูปแบบ วิธีการบริหารจัดการน้ำเพิ่มประสิทธิภาพการผลิตข้าวพื้นถิ่น ข้าวไร่อินทรีย์ พึ่งพาตนเองแบบยั่งยืนต้นแบบ ๑๐ แห่ง ๓. ผลผลิตข้าวคุณภาพมาตรฐานปลอดภัย/อินทรีย์ ข้าวพื้นถิ่น ข้าวไร่อินทรีย์ ปีละ ๓๐ ตันข้าวเปลือก ๔. เกษตรกรมีรายได้เสริมเพิ่มขึ้นร้อยละ ๕๐ จากรายได้เสริมปีที่ผ่านมา ๕. พัฒนาสินค้าข้าวเอกลักษณ์ของท้องถิ่น สร้างรายได้แก่เกษตรกรกลุ่มเป้าหมาย เพิ่มขึ้นจากการผลิตเดิม ร้อยละ ๕๐ ๖. สร้างและพัฒนาเกษตรกรกลุ่มวิสาหกิจผลิตข้าวอินทรีย์ ข้าวดีเมืองเน้อ จำนวน ๑ กลุ่ม จำนวน ๒๐ คน ๗. ถ่ายทอดเทคโนโลยีการผลิตปัจจัยการผลิตข้าวอินทรีย์แบบพึ่งพาตนเอง แก่เกษตรกรจำนวน ๓๐ ราย ๘. ผลิตภัณฑ์สินค้าข้าวพื้นถิ่น ข้าวไร่อินทรีย์เพื่อการพาณิชย์ จำนวน ๔ ผลิตภัณฑ์
๑๑. ผลที่คาดว่าจะได้รับ (Outcome)	<p><i>ต้นน้ำ</i></p> <ol style="list-style-type: none"> ๑. สายพันธุ์ข้าวพื้นถิ่น จังหวัดสุพรรณบุรี ที่มีความเป็นไปได้ทางเศรษฐกิจ ส่งเสริมการผลิต เพิ่มมูลค่าแบบครบวงจรตลอดห่วงโซ่คุณค่า ๒. พื้นที่ผลิตข้าวพื้นถิ่น ข้าวอินทรีย์พึ่งพาตนเองต้นแบบขยายผลสู่ชุมชน ๓. รูปแบบ วิธีการบริหารจัดการน้ำเพิ่มประสิทธิภาพการผลิตข้าวอินทรีย์เพื่อการพาณิชย์ แบบยั่งยืน <p><i>กลางน้ำ</i></p> <ol style="list-style-type: none"> ๑. เพิ่มมูลค่าผลิตภัณฑ์สินค้าข้าวอินทรีย์มาตรฐานคุณภาพต้นแบบเพื่อการพาณิชย์ ๒. ระบบตรวจสอบและรับรองมาตรฐานคุณภาพ ส่งเสริมและเชื่อมโยงการตลาดตามความต้องการของผู้บริโภค ๓. กลุ่มเกษตรกรวิสาหกิจผู้ผลิต ข้าวอินทรีย์ ข้าวดีคนเมืองเน้อ พัฒนาและขยายผลสู่ชุมชนแบบยั่งยืน <p><i>ปลายน้ำ</i></p> <ol style="list-style-type: none"> ๑. ระบบการตลาดออนไลน์ เชื่อมโยงผู้บริโภคด้วย Digital Technology Platform ๒. การตลาดผลิตภัณฑ์สินค้า “ข้าวอินทรีย์ ข้าวดีเมืองคนเน้อ” เอกลักษณ์ของจังหวัดสุพรรณบุรี

๑๒. โครงการส่งเสริมและพัฒนาศักยภาพการผลิตพืชปลอดภัยจังหวัดสุพรรณบุรี
ยุทธศาสตร์ที่ ๒ เพิ่มประสิทธิภาพการผลิต แปรรูป เพื่อยกระดับสินค้าเกษตรให้ได้มาตรฐาน
กลยุทธ์ที่ ๒ ส่งเสริมการผลิตสินค้าเกษตรอินทรีย์ และเกษตรอาหารปลอดภัย

หัวข้อ	รายละเอียด
๑. ชื่อโครงการ	ส่งเสริมและพัฒนาศักยภาพการผลิตพืชปลอดภัยจังหวัดสุพรรณบุรี
๒. ความสำคัญของโครงการ หลักการและเหตุผล	<p>จากวิสัยทัศน์ “ประเทศไทยมีความมั่นคง มั่งคั่ง ยั่งยืน เป็นประเทศพัฒนาแล้ว ด้วยการพัฒนาตามหลักปรัชญาของเศรษฐกิจพอเพียง” ยุทธศาสตร์ชาติด้านการสร้างความสามารถในการแข่งขัน และประเด็นการพัฒนาของจังหวัดสุพรรณบุรีประเด็นที่ ๑ การเพิ่มศักยภาพการผลิตสินค้าเกษตรและอุตสาหกรรมให้ได้มาตรฐานเพื่อการแข่งขันทางการค้าและการพัฒนาที่ยั่งยืน</p> <p>จังหวัดสุพรรณบุรี เป็นแหล่งผลิตทางการเกษตรที่สำคัญของประเทศ และสร้างรายได้ให้กับคนในจังหวัดเป็นจำนวนมากในแต่ละปี โดยมีพื้นที่ทำการเกษตรจำนวน ๑,๙๓๙,๕๘๑ ไร่ เกษตรกรจำนวน ๘๒,๐๐๗ ครัวเรือน พืชที่สำคัญ ได้แก่ ข้าว ๑,๑๓๓,๑๔๘ ไร่ เกษตรกร ๖๑,๖๘๐ ครัวเรือน อ้อยโรงงาน๖๓๕,๗๓๙ ไร่ เกษตรกร ๑๙,๒๖๓ ครัวเรือน มันสำปะหลัง ๕๗,๒๖๓ ไร่ เกษตรกร ๓,๙๐๘ ครัวเรือน มะม่วง ๓๐,๐๕๒ ไร่ เกษตรกร ๔,๒๗๐ ครัวเรือน พืชผัก ๑๑,๘๓๐ ไร่ เกษตรกร ๓,๓๗๕ ครัวเรือน</p> <p>จะเห็นได้ว่าจังหวัดสุพรรณบุรี มีพื้นที่เหมาะสมต่อการผลิตทางการเกษตร แต่กระบวนการผลิตทางการเกษตรยังคงประสบกับปัญหาต่างๆ เช่น ราคาตกต่ำ รายได้ไม่สัมพันธ์ต่อการลงทุน สิ่งแวดล้อมถูกทำลายจากกระบวนการผลิตของเกษตรกร ดังนั้น จังหวัดสุพรรณบุรี จึงต้องดำเนินการพัฒนาและเพิ่มประสิทธิภาพการผลิตของเกษตรกรให้สามารถผลิตสินค้าเกษตรที่มีคุณภาพสามารถแข่งขันได้ทั้งภายในและภายนอกประเทศได้ ด้วยเทคโนโลยีการผลิตที่เหมาะสมและทันสมัยภายใต้ต้นทุนการผลิตที่เหมาะสมรวมถึงเป็นมิตรต่อสิ่งแวดล้อม เพื่อให้เกษตรกรมีรายได้และผลกำไรเพิ่มขึ้นส่งผลให้คุณภาพชีวิตของเกษตรกรดีขึ้นต่อไป</p> <p>สภาพปัญหา / ความต้องการ : เกษตรกรผู้ประกอบการอาชีพด้านการเพาะปลูกพืชส่วนใหญ่ของจังหวัดสุพรรณบุรีประสบกับปัญหาด้านการผลิตจนถึงการจำหน่าย อาทิ เช่น ปัญหาความผันผวนด้านราคา(ราคาตกต่ำ) ต้นทุนการผลิตสูง ภัยธรรมชาติ เป็นต้น ทำให้เกษตรกรมีรายได้ลดลงหรือเกษตรกรบางรายประสบกับภาวะขาดทุนเป็นหนี้สิน</p> <p>ความเร่งด่วน : จากปัญหาดังกล่าวข้างต้น จำเป็นที่จะต้องดำเนินการพัฒนาศักยภาพการผลิตของเกษตรกรด้วยการสนับสนุน/ส่งเสริมเทคโนโลยีการผลิตที่เหมาะสมและทันสมัยภายใต้ต้นทุนการผลิตที่เหมาะสม ส่งเสริมให้เกษตรกรมีการใช้และจัดทำแปลงผลิต/ขยายพันธุ์พืชที่มีคุณภาพ พัฒนาคูณภาพผลผลิตให้ปลอดภัยและได้มาตรฐาน ส่งเสริมพืชทางเลือกแก่เกษตรกรเพื่อสร้างรายได้ และการผลิตสินค้าเกษตรที่ไม่ทำลายสิ่งแวดล้อม เป็นต้น ซึ่งหากไม่เร่งดำเนินการดังกล่าวแล้ว ภาคการผลิตของเกษตรกรไม่มีการเปลี่ยนแปลงไปสู่การผลิตที่มีคุณภาพ เกษตรกรมีต้นทุนการผลิตสูง มีรายได้ไม่สัมพันธ์ต่อการลงทุน และที่</p>

หัวข้อ	รายละเอียด
	<p>สำคัญสิ่งแวดล้อมยังคงถูกทำลายจากภาค การผลิต ซึ่งจะมีผลต่อคุณภาพของชีวิตเกษตรกรและประชาชนทั่วไป</p>
<p>๓. วัตถุประสงค์ของโครงการ</p>	<p>๑. เพื่อเพิ่มประสิทธิภาพและลดต้นทุนการผลิตสินค้าเกษตรปลอดภัยแก่เกษตรกร ๒. เกษตรกรมีการผลิตสินค้าเกษตรที่มีคุณภาพมาตรฐาน และเป็นมิตรต่อสิ่งแวดล้อม ๓. เกษตรกรมีรายได้และผลกำไรเพิ่มขึ้น</p>
<p>๔. ตัวชี้วัดและค่าเป้าหมาย</p>	<p>ตัวชี้วัด : ๑. ต้นทุนการผลิตของเกษตรกรลดลงไม่น้อยกว่าร้อยละ ๕ ๒. จำนวนแปลงฟาร์มของเกษตรกรได้รับการรับรองมาตรฐาน ไม่น้อยกว่า ๑๕๐ แปลง ๓. พื้นที่การเพาะปลูกไม่น้อยกว่าร้อยละ ๑๐ หรือไม่น้อยกว่า ๕,๐๐๐ ไร่ ๔. เกษตรกรที่เข้าร่วมโครงการมีรายได้และผลกำไรเพิ่มขึ้นไม่น้อยกว่าร้อยละ ๕ ค่าเป้าหมาย :เกษตรกรจำนวนทั้งสิ้น ๑,๑๗๕ ราย ได้แก่ ๑. การพัฒนาและเพิ่มประสิทธิภาพการผลิตข้าวคุณภาพ และข้าวสุขภาพ จำนวน ๗๐๐ ราย ๒. ส่งเสริมการปลูกพืชสมุนไพร จำนวน ๓๐๐ ราย ๓. การพัฒนาและเพิ่มศักยภาพการผลิตอ้อยโรงงาน จำนวน ๑๐๐ ราย ๔. การพัฒนาและเพิ่มประสิทธิภาพการผลิตมันสำปะหลัง จำนวน ๗๕ ราย</p>
<p>๔. พื้นที่เป้าหมาย</p>	<p>ดำเนินการในพื้นที่ ๑๐ อำเภอ ของจังหวัดสุพรรณบุรี</p>
<p>๕. กิจกรรมหลัก</p>	<p>ระบุแนวทางและวิธีการดำเนินงานที่เป็นกิจกรรมหลักที่ส่งผลให้โครงการบรรลุวัตถุประสงค์</p>
<p>๕.๑ กิจกรรมหลักที่ ๑</p> <p>งบประมาณ ผู้รับผิดชอบ</p>	<p>การพัฒนาและเพิ่มประสิทธิภาพการผลิตข้าวคุณภาพและข้าวสุขภาพ <u>แนวทางและวิธีการดำเนินงาน</u> ๑. การเพิ่มศักยภาพการผลิตข้าวคุณภาพ - การถ่ายทอดเทคโนโลยีการผลิตข้าวคุณภาพ จำนวน ๑๕๐ ราย - การเพิ่มผลผลิตและคุณภาพข้าว จำนวน ๖ กลุ่ม - การตรวจรับรองมาตรฐานการผลิตข้าว (GAP) จำนวน ๑๕๐ แปลง ๒. การเพิ่มศักยภาพการผลิตข้าวสุขภาพ จำนวน ๒ กลุ่ม ๓. การลดการเผาตอซังและฟางข้าวจำนวน ๕,๐๐๐ ไร่ งบประมาณ ๑,๕๘๐,๐๐๐ บาท ผู้รับผิดชอบ สนง.เกษตรจังหวัดสุพรรณบุรี</p>
<p>๕.๒ กิจกรรมหลักที่ ๒</p>	<p>การส่งเสริมการปลูกพืชสมุนไพร <u>แนวทางและวิธีการดำเนินงาน</u> ๑. การเพิ่มประสิทธิภาพการปลูกพืชสมุนไพรเพื่อสุขภาพ จำนวน ๒ กลุ่ม รวม ๕๐ ราย</p>

หัวข้อ	รายละเอียด
<p>งบประมาณ ผู้รับผิดชอบ</p>	<p>๒. การส่งเสริมการผลิตพืชสมุนไพรสำหรับป้องกันกำจัดโรคหรือแมลงศัตรูพืช จำนวน ๑๐ กลุ่ม รวม ๒๕๐ ราย</p> <p>๓. การจัดทำแปลงสมุนไพร จำนวน ๑๒ กลุ่ม</p> <p>๓. ส่งเสริมการแปรรูปสมุนไพรขึ้นต้น จำนวน ๒ กลุ่ม</p> <p>๔. กิจกรรมเชื่อมโยงการผลิตการตลาด จำนวน ๑ ครั้ง</p> <p>งบประมาณ ๒,๒๕๖,๗๐๐ บาท</p> <p>ผู้รับผิดชอบ สนง.เกษตรจังหวัดสุพรรณบุรี</p>
<p>๕.๓ กิจกรรมหลักที่ ๓ งบประมาณ ผู้รับผิดชอบ</p>	<p>การพัฒนาและเพิ่มศักยภาพการผลิตอ้อยโรงงาน แนวทางและวิธีการดำเนินงาน</p> <p>๑. การถ่ายทอดเทคโนโลยีการผลิตอ้อยโรงงานคุณภาพจำนวน ๔ กลุ่ม รวม ๑๐๐ คน</p> <p>๒. การจัดทำแปลงต้นแบบการผลิตอ้อยโรงงานคุณภาพ จำนวน ๔ แปลง</p> <p>๓. การรณรงค์และสร้างการรับรู้เพื่อลดการเผาใบอ้อย จำนวน ๑ ครั้ง</p> <p>งบประมาณ ๘๓๗,๘๐๐ บาท</p> <p>ผู้รับผิดชอบ สนง.เกษตรจังหวัดสุพรรณบุรี</p>
<p>๕.๔ กิจกรรมหลักที่ ๔ งบประมาณ ผู้รับผิดชอบ หน่วยงานที่เกี่ยวข้อง</p>	<p>การพัฒนาและเพิ่มประสิทธิภาพการผลิตมันสำปะหลัง แนวทางและวิธีการดำเนินงาน</p> <p>๑. การถ่ายทอดเทคโนโลยีการผลิตมันสำปะหลังคุณภาพจำนวน ๑๐๐ ราย</p> <p>๒. การจัดทำแปลงต้นแบบการผลิตพันธุ์มันสำปะหลังคุณภาพ จำนวน ๔ แปลงๆ ละ ๑๐ ไร่</p> <p>๓. การจัดทำแปลงและกระจายพันธุ์มันสำปะหลังคุณภาพ จำนวน ๒,๐๐๐ ไร่</p> <p>งบประมาณ ๖,๑๘๑,๕๐๐ บาท</p> <p>ผู้รับผิดชอบ สนง.เกษตรจังหวัดสุพรรณบุรี</p>
<p>๖. หน่วยงานดำเนินงาน</p>	<p>สนง.เกษตรจังหวัดสุพรรณบุรี</p>
<p>๗. ระยะเวลาในการดำเนินงาน</p>	<p>๑ ตุลาคม ๒๕๖๔ ถึง กันยายน ๒๕๖๕</p>
<p>๘. งบประมาณ</p>	<p>๑๒,๙๕๖,๘๘๐ บาท</p>
<p>๙. ผลผลิต (output)</p>	<p>๑.เกษตรกรได้รับการส่งเสริมและพัฒนาศักยภาพการผลิตพืชปลอดภัย จำนวน ๖๕๐ ราย(ข้าว ๑๕๐ ราย สมุนไพร ๓๐๐ ราย อ้อยโรงงาน ๑๐๐ ราย มันสำปะหลัง ๑๐๐ ราย)</p> <p>๒. เกษตรกรจำนวน ๖๕๐ ราย สามารถผลิตสินค้าเกษตรกรที่มีคุณภาพได้อย่างมีประสิทธิภาพ (จำนวนตามข้อ ๑)</p> <p>๓. เกษตรกรที่เข้าร่วมโครงการ จำนวน ๕๐๐ ราย ไม่เผาตอซังและฟางข้าว</p> <p>๕. เกิดแปลงต้นแบบการผลิตแบบมีคุณภาพ จำนวน ๔ แปลง</p> <p>๖. เกษตรกรจำนวน ๖๐ ราย มีการปลูกพืชทางเลือก (สมุนไพร) สำหรับใช้ในครัวเรือน/ป้องกันกำจัดโรค/แมลง ในไร่นาและเพื่อการค้า</p>
<p>๑๐. ผลที่คาดว่าจะได้รับ (Outcome)</p>	<p>๑.ต้นทุนการผลิตของเกษตรกรที่เข้าร่วมโครงการลดลง ไม่น้อยกว่าร้อยละ ๕</p> <p>๒. แปลงฟาร์มของเกษตรกรได้รับการรับรองมาตรฐาน จำนวน ๑๕๐ แปลง</p>

หัวข้อ	รายละเอียด
	๔. พื้นที่การเผาผลาญไม่น้อยกว่าร้อยละ ๕หรือไม่น้อยกว่า ๕,๐๐๐ ไร่ ๕. เกษตรกรมีรายได้และผลกำไรเพิ่มขึ้นไม่น้อยกว่าร้อยละ ๕

๑๓. โครงการการเพิ่มประสิทธิภาพและขับเคลื่อนเกษตรปลอดภัยจังหวัดสุพรรณบุรี

ยุทธศาสตร์ที่ ๒ เพิ่มประสิทธิภาพการผลิต แปรรูป เพื่อยกระดับสินค้าเกษตรให้ได้มาตรฐาน

กลยุทธ์ที่ ๒ ส่งเสริมการผลิตสินค้าเกษตรอินทรีย์ และเกษตรอาหารปลอดภัย

หัวข้อ	รายละเอียด
๑. ชื่อโครงการ	การเพิ่มประสิทธิภาพและขับเคลื่อนเกษตรปลอดภัยจังหวัดสุพรรณบุรี
๒. ความสำคัญของโครงการ หลักการและเหตุผล	<p>จากวิสัยทัศน์ “ประเทศไทยมีความมั่นคง มั่งคั่ง ยั่งยืน เป็นประเทศพัฒนาแล้ว ด้วยการพัฒนาตามหลักปรัชญาของเศรษฐกิจพอเพียง” ยุทธศาสตร์ชาติ ด้านการสร้างความสามารถในการแข่งขัน และประเด็นการพัฒนาของจังหวัดสุพรรณบุรีประเด็นที่ ๑ การเพิ่มศักยภาพการผลิตสินค้าเกษตรและอุตสาหกรรมให้ได้มาตรฐานเพื่อการแข่งขันทางการค้าและการพัฒนาที่ยั่งยืน</p> <p>ปัจจุบันผู้บริโภคนิยมบริโภคสินค้าที่มีความปลอดภัยได้มาตรฐาน โดยเฉพาะสินค้าเกษตรผู้บริโภคให้ความสำคัญกับการบริโภคสินค้า-เกษตรที่มีความปลอดภัย ผ่านการรับรองมาตรฐานตามระบบรับรองมาตรฐานการผลิตต่างๆ อาทิเช่น ระบบการผลิตที่ผ่านการรับรองมาตรฐานเกษตรที่ดีที่เหมาะสม (GAP) และเกษตรอินทรีย์ เป็นต้น ซึ่งผลผลิตที่เกษตรกรทำการผลิตให้ได้ตามกระบวนการรับรองคุณภาพและมาตรฐานต่างๆ นั้น มีปริมาณที่ไม่เพียงพอต่อผู้บริโภค ส่วนหนึ่งเป็นผลมาจากเกษตรกรหรือกลุ่มเกษตรกรที่สามารถทำการผลิตสินค้าเกษตรให้มีความปลอดภัยตามมาตรฐานที่ผู้บริโภคต้องการนั้นมีจำนวนไม่มาก โดยเกษตรกรส่วนใหญ่ยังคงยึดติดต่อการผลิตที่อาศัยสารเคมี ในการป้องกันกำจัดโรคและแมลงเป็นสำคัญ และเกษตรกรบางราย มีการใช้สารเคมีอย่างไม่ถูกต้อง ทำให้ผลผลิตปนเปื้อนสารเคมี จังหวัดสุพรรณบุรีได้เห็นถึงความสำคัญของการปลอดภัยของผู้ผลิต/ ผู้บริโภค รวมถึงสภาพแวดล้อมที่ได้รับผลกระทบ ต่อการใช้สารเคมี จึงมุ่งเน้นส่งเสริมและสร้างความตระหนักแก่เกษตรกรผู้ผลิต ถึงผลกระทบต่อการใช้สารเคมีในกระบวนการผลิต ปรับเปลี่ยนพฤติกรรมในการผลิตของเกษตรกรให้สามารถทำการผลิตพืชหรือ สินค้าเกษตรอื่นๆ ให้มีมาตรฐานความปลอดภัย</p> <p>สรุปสาระสำคัญ</p> <p>สภาพปัญหา / ความต้องการ :</p> <p>เกษตรกรส่วนใหญ่ยังคงใช้สารเคมีในการผลิต ทำให้มีการปนเปื้อนของสารเคมีในผลผลิต ส่งผลกระทบต่อสุขภาพของเกษตรกรผู้ผลิตและผู้บริโภค รวมถึงสภาพแวดล้อมที่ถูกละเลยจากการใช้สารเคมี</p> <p>ความเร่งด่วน (ระบุระดับความจำเป็นเร่งด่วน) :</p> <p>เพื่อความปลอดภัยของผู้บริโภค ผู้ผลิต และสิ่งแวดล้อม จากการใช้สารเคมีของเกษตรกรในกระบวนการผลิตที่เกินความจำเป็นและไม่ถูกวิธี จึงมีความจำเป็นที่จะต้องมีการปรับเปลี่ยนพฤติกรรมการผลิตของเกษตรกรให้มีการผลิตที่มี</p>

หัวข้อ	รายละเอียด
	คุณภาพ มีมาตรฐานและความปลอดภัย ส่งเสริมและเพิ่มพื้นที่การผลิตสินค้าเกษตรปลอดภัยให้มีพื้นที่ เพิ่มมากขึ้น ซึ่งหากไม่เร่งดำเนินการดังกล่าวแล้วจะส่งผลกระทบต่อคุณภาพชีวิตของผู้บริโภค ผู้ผลิต และสิ่งแวดล้อมที่ถูกทำลายโดยสารเคมี
๓. วัตถุประสงค์ของโครงการ	๑. ส่งเสริมและขับเคลื่อนการผลิตสินค้าเกษตรอินทรีย์
๔. ตัวชี้วัดและค่าเป้าหมาย	ตัวชี้วัด : ๑. เกษตรกรกร จำนวน ๕๐ ราย ได้รับการส่งเสริมการผลิตตามแนวทางเกษตรอินทรีย์
๕. พื้นที่เป้าหมาย	พื้นที่ของเกษตรกร/กลุ่มเกษตรกรในจังหวัดสุพรรณบุรีทั้ง ๒ อำเภอ
๕. กิจกรรมหลัก	ระบุแนวทางและวิธีการดำเนินงานที่เป็นกิจกรรมหลักที่ส่งผลให้โครงการบรรลุวัตถุประสงค์
๕.๑ กิจกรรมหลักที่ ๑ งบประมาณ ผู้รับผิดชอบ	ส่งเสริมและขับเคลื่อนการผลิตสินค้าเกษตร ๑.๑ การพัฒนาการผลิตสู่เกษตรกรอินทรีย์ จำนวน ๕๐ ราย การถ่ายทอดเทคโนโลยีการผลิตสินค้าเกษตรอินทรีย์ ๓๗,๕๕๐ บาท ผู้รับผิดชอบ สนง.เกษตรจังหวัดสุพรรณบุรี
๖. หน่วยงานดำเนินงาน	สำนักงานเกษตรจังหวัดสุพรรณบุรี
๗. ระยะเวลาในการดำเนินงาน	๑ ต.ค. ๒๕๖๔ ถึงสิ้นสุด ๓๐ ก.ย. ๒๕๖๕
๘. งบประมาณ	๓๗,๕๕๐ บาท
๙. ผลผลิต (output)	๑. เกิดการขับเคลื่อนและเตรียมความพร้อมของเกษตรกรในการผลิตสู่เกษตรกรอินทรีย์ในพื้นที่ ๕๐ แปลง/ราย
๑๐. ผลที่คาดว่าจะได้รับ (Outcome)	๑. เกษตรกรจำนวน ๕๐ ราย/แปลง ได้รับการถ่ายทอดความรู้ตามมาตรฐานการผลิตสินค้าเกษตรอินทรีย์ด้วยระบบการรับรองแบบมีส่วนร่วม (PGS สุพรรณบุรี) ๒. เกษตรกรมีการปรับเปลี่ยนการผลิตสินค้าเกษตรสู่เกษตรกรอินทรีย์จำนวน ๑๐๐ ราย/แปลง

๑๔. การบริหารจัดการทรัพยากรประมงและแหล่งน้ำสำคัญของจังหวัดสุพรรณบุรี แบบมีส่วนร่วม อย่างยั่งยืน

ยุทธศาสตร์ที่ ๔ บริหารจัดการทรัพยากรการเกษตรและสิ่งแวดล้อมอย่างสมดุลและยั่งยืน

กลยุทธ์ที่ ๔ ส่งเสริมให้องค์กรเกษตรกรมีการบริหารจัดการทรัพยากร การเกษตรร่วมกัน

หัวข้อ	รายละเอียด
๑. ชื่อโครงการ	การบริหารจัดการทรัพยากรประมงและแหล่งน้ำสำคัญของจังหวัดสุพรรณบุรี แบบมีส่วนร่วม อย่างยั่งยืน
๒. ความสำคัญของโครงการ หลักการและเหตุผล	แม่น้ำท่าจีน อ่างเก็บน้ำเขื่อนกระเสียวและพื้นที่ลุ่มต่ำหรือพื้นที่รับน้ำ นับว่าเป็นแหล่งน้ำสำคัญของจังหวัดสุพรรณบุรี เป็นแหล่งอาศัยที่สำคัญของพ่อแม่พันธุ์สัตว์น้ำและปลาแม่น้ำ ซึ่งเป็นสัญลักษณ์ของเมืองสุพรรณบุรี และเป็นแหล่งอนุบาลลูกสัตว์น้ำวัยอ่อน มีความเสื่อมโทรม ขณะเดียวกันสภาพแวดล้อมธรรมชาติ ระบบเศรษฐกิจและสังคมที่เปลี่ยนแปลงได้ก่อให้เกิดผลกระทบต่อทรัพยากรประมงทั้งโดยตรง และจนปัจจุบันทรัพยากรประมงมีปริมาณน้อยลง ทรัพยากรประมงเป็นทรัพยากรประเภทเกิดใหม่ได้ทดแทนได้การบริหารจัดการจึงเป็นปัจจัยสำคัญที่จะทำให้สัตว์น้ำใช้ประโยชน์อย่างคุณภาพตลอดไป เพื่อการบริหารจัดการให้เพิ่มผลผลิตสัตว์น้ำในแม่น้ำและแหล่งน้ำธรรมชาติ เพื่อฟื้นฟูทรัพยากรสัตว์น้ำจัดให้คงความอุดมสมบูรณ์และการใช้ทรัพยากร สัตว์น้ำที่มีอยู่อย่างถูกต้องและเกิดประโยชน์เต็มทีและถาวร
๓. วัตถุประสงค์ของโครงการ	๓.๑ สร้างและพัฒนาชุมชนประมงต้นแบบในการบริหารจัดการแหล่งน้ำและทรัพยากรประมง เพื่อเพิ่มความอุดมสมบูรณ์ให้กับแหล่งน้ำสาธารณะ ๓.๒ ควบคุม ป้องกันและปราบปราม การทำการประมง ให้เป็นไปตาม พรก. ประมง พ.ศ. ๒๕๕๘ และที่แก้ไขเพิ่มเติม ๓.๓ เป็นต้นแบบในการพัฒนาเครือข่าย ในการบริหารจัดการแหล่งน้ำโดยชุมชนสำหรับนำไป ขยายผลในแหล่งน้ำอื่น ๆ ต่อไป ๓.๔ สร้างแหล่งที่อยู่อาศัยสัตว์น้ำของชุมชน เพื่อรักษาทรัพยากรสัตว์น้ำ ๓.๕ ประชาสัมพันธ์การอนุรักษ์ทรัพยากรสัตว์น้ำและกฎหมายประมง ๓.๖ เพิ่มผลผลิตทรัพยากรสัตว์น้ำในแหล่งน้ำ เพื่อเพิ่มแหล่งอาหารโปรตีนจากสัตว์น้ำในแหล่งน้ำธรรมชาติสำหรับชุมชนและสิ่งแวดล้อมให้มีความหลากหลายและมีความสมดุลทางธรรมชาติ ๓.๗ เฝ้าระวังและบำบัดคุณภาพน้ำในแม่น้ำท่าจีนและแหล่งน้ำที่สำคัญในจังหวัดสุพรรณบุรี
๔. ตัวชี้วัดและค่าเป้าหมาย	๔.๑ เครือข่ายอาสาเป้าหมาย จำนวน ๑๒๐ คน ในชุมชนประมงต้นแบบ ๔ แห่ง ได้รับการฝึกอบรมพัฒนา เป็นเครือข่าย ความร่วมมือในการอนุรักษ์แหล่งน้ำและทรัพยากรสัตว์น้ำ ๔.๒ ชาวประมงจับพันธุ์สัตว์น้ำพื้นเมืองและสัตว์น้ำเศรษฐกิจ ในแหล่งน้ำเป้าหมายเพิ่มขึ้น ทั้งชนิดและปริมาณ ๔.๓ ผู้กระทำความผิด ตาม พรก.การประมง พ.ศ. ๒๕๕๘ และที่แก้ไขเพิ่มเติม มี

หัวข้อ	รายละเอียด
	จำนวนลดลง ๔.๔ คุณภาพน้ำอยู่ในเกณฑ์มาตรฐานน้ำผิวดิน ๔.๕ ประชาสัมพันธ์เกี่ยวกับโครงการไม่น้อยกว่า ๒ ครั้งต่อเดือน
๕. พื้นที่เป้าหมาย	๕.๑ แม่น้ำท่าจีน บริเวณที่ไหลผ่านอำเภอดำเนินสะดวก อำเภอสามชุก อำเภอศรีประจันต์ อำเภอเมือง อำเภอบางปลาม้า และอำเภอสองพี่น้อง จังหวัดสุพรรณบุรี๕.๒ อ่างเก็บน้ำเขื่อนกระเสียว อำเภอด่านช้าง จังหวัดสุพรรณบุรี๕.๓ ลำตะเพิน อำเภอด่านช้าง จังหวัดสุพรรณบุรี๕.๔ พื้นที่รับน้ำทุ่งสองพี่น้อง อำเภอสองพี่น้อง จังหวัดสุพรรณบุรี
๖. กิจกรรมหลัก	
๖.๑ กิจกรรมหลักที่ ๑ สร้างและพัฒนาระบบ เครือข่าย	
งบประมาณ	๓๕๑,๔๐๐ บาท
ผู้รับผิดชอบ งบประมาณ	สำนักงานประมงจังหวัดสุพรรณบุรี
๖.๒ กิจกรรมหลักที่ ๒ การส่งเสริมการอนุรักษ์ แหล่งน้ำและทรัพยากรสัตว์ น้ำ	
งบประมาณ	๕๔๖,๖๔๐ บาท
ผู้รับผิดชอบ งบประมาณ	สำนักงานประมงจังหวัดสุพรรณบุรี
๖.๓ กิจกรรมหลักที่ ๓ การเพิ่มผลผลิตทรัพยากร สัตว์น้ำในแหล่งน้ำ	
งบประมาณ	๑,๙๑๙,๐๐๐ บาท
ผู้รับผิดชอบ งบประมาณ	สำนักงานประมงจังหวัดสุพรรณบุรี
๖.๔ กิจกรรมหลักที่ ๔ เฝ้าระวังและฟื้นฟูคุณภาพ น้ำแม่น้ำท่าจีนและแหล่งน้ำ สำคัญ ด้วยหัวเชื้อ ปม.๑	
งบประมาณ	๑,๐๒๖,๐๐๐ บาท
ผู้รับผิดชอบ งบประมาณ	ศูนย์วิจัยและพัฒนาประมงน้ำจืดสุพรรณบุรี (ศพจ.สุพรรณบุรี)

หัวข้อ	รายละเอียด
๖.๕ กิจกรรมหลักที่ ๕ ศึกษาการเปลี่ยนแปลง นิเวศทางน้ำในแม่น้ำท่าจีน และแหล่งน้ำสำคัญ	
งบประมาณ	๘๐๐,๐๐๐ บาท
ผู้รับผิดชอบ งบประมาณ	ศูนย์วิจัยและพัฒนาประมงน้ำจืดสุพรรณบุรี (ศพจ.สุพรรณบุรี)
๖.๖ กิจกรรมหลักที่ ๖ การควบคุมการทำการ ประมงผิดกฎหมาย	
งบประมาณ	๕๐๐,๐๐๐ บาท
ผู้รับผิดชอบ งบประมาณ	หน่วยป้องกันและปราบปรามประมงน้ำจืดเขื่อนกระเสียว สุพรรณบุรี (นปจ.เขื่อน กระเสียว)
๗. หน่วยงานดำเนินงาน	สำนักงานประมงจังหวัดสุพรรณบุรี/ศพจ.สุพรรณบุรี/นปจ.เขื่อนกระเสียว
๘. ระยะเวลาในการ ดำเนินงาน	วันที่ ๑ ตุลาคม ๒๕๖๔ ถึงวันที่ ๓๐ กันยายน ๒๕๖๕
๙. งบประมาณ	งบประมาณ ๕,๑๔๓,๐๔๐ บาท (ห้าล้านหนึ่งแสนสี่หมื่นสามพันสี่สิบบาทถ้วน)
๑๐. ผลผลิต (Output)	๑๐.๑ ชุมชนประมง ๔ แห่ง ได้รับการฝึกอบรม พัฒนา เป็นชุมชนประมงต้นแบบ ๑๐.๒ มีผู้กระทำผิด พรก.การประมง พ.ศ. ๒๕๕๘ และ พรก.การประมง (ฉบับที่ ๒) พ.ศ.๒๕๖๐ ลดน้อยลง
๑๑. ผลที่คาดว่าจะได้รับ (Outcome)	๑๑.๑ พันธุ์สัตว์น้ำพื้นเมือง และสัตว์น้ำเศรษฐกิจ ในแหล่งน้ำเป้าหมายเพิ่มจำนวน มากขึ้น ร้อยละ ๑๐

๑๕. โครงการยกระดับคุณภาพมาตรฐานสินค้าสัตว์น้ำ

ยุทธศาสตร์ที่ ๒ เพิ่มประสิทธิภาพการผลิต แปรรูป เพื่อยกระดับสินค้าเกษตรให้ได้มาตรฐาน

กลยุทธ์ที่ ๒ ส่งเสริมการผลิตสินค้าเกษตรอินทรีย์ และเกษตรอาหารปลอดภัย

หัวข้อ	รายละเอียด
๑. ชื่อโครงการ	ยกระดับคุณภาพมาตรฐานสินค้าสัตว์น้ำ
๒. ความสำคัญของโครงการ หลักการและเหตุผล	การเปิดเสรีทางการค้าในกลุ่มอาเซียนทำให้ภษานำเข้าสินค้าสัตว์น้ำเป็น ๐ % โอกาสเดียวของผู้เพาะเลี้ยงสัตว์น้ำในประเทศไทย ที่จะดำรงอาชีพอยู่ได้ คือ ขยายฐานผู้บริโภคในประเทศที่บริโภคคุณภาพดี สด และสะอาด และมีทัศนคติที่ดีต่อสินค้าจากแหล่งผลิต พร้อมทั้งการให้ความรู้เรื่องการจัดทำมาตรฐานฟาร์มเพาะเลี้ยงสัตว์น้ำ การจัดทำฐานข้อมูล การวางแผนการตลาด และเสริมความรู้ความเข้าใจในเรื่องประชาคมเศรษฐกิจอาเซียน อันจะเสริมให้ธุรกิจการเพาะเลี้ยงสัตว์น้ำมีการขยายตัวและก้าวหน้าอย่างมีประสิทธิภาพ ตลอดจนส่งผลถึงเศรษฐกิจโดยรวมของประเทศในเวลาเดียวกัน
๓. วัตถุประสงค์ของโครงการ	๑. เพื่อให้เกิดความมั่นคงและปลอดภัยทางอาหาร ๒. เพื่อพัฒนาศักยภาพฟาร์มเพาะเลี้ยงสัตว์น้ำให้ได้มาตรฐาน GAP และยังคงรักษามาตรฐานตามกำหนดเป็นการเพิ่มความสามารถในการแข่งขัน ๓. เพื่อพัฒนาแหล่งรับซื้อและกระจายสินค้าสัตว์น้ำเป็นการต่อยอดธุรกิจสัตว์น้ำในจังหวัดแหล่งผลิตและจำหน่าย สัตว์น้ำที่ปลอดภัยได้มาตรฐาน
๔. ตัวชี้วัดและค่าเป้าหมาย	กลุ่มเกษตรกรผู้เพาะเลี้ยงสัตว์น้ำภายในจังหวัดสุพรรณบุรี ๑. เกษตรกรได้รับการรับรองมาตรฐาน GAP (ฟาร์มใหม่/ต่ออายุ) จำนวน ๔๐ ฟาร์ม ๒. เกษตรกรได้รับการตรวจติดตามฟาร์มเลี้ยงสัตว์น้ำที่ได้รับการรับรองมาตรฐาน GAP จำนวน ๖๕ ฟาร์ม ๓. ผู้ประกอบการด้านประมงได้รับการพัฒนาแหล่งรับซื้อและกระจายสินค้าสัตว์น้ำ จำนวน ๓๕ ร้านค้า
๕. พื้นที่เป้าหมาย	อำเภอเมืองสุพรรณบุรี อำเภออู่ทอง อำเภอบางปลาม้า อำเภอสองพี่น้อง อำเภอดอนเจดีย์ อำเภอศรีประจันต์ อำเภอสามชูก และอำเภอดำเนินนางบวช
๕. กิจกรรมหลัก	
๕.๑ กิจกรรมหลักที่ ๑ งบประมาณ ผู้รับผิดชอบ งบประมาณ	กิจกรรมหลักที่ ๑ ตรวจรับรองฟาร์มเพาะเลี้ยงสัตว์น้ำให้ได้มาตรฐาน GAP (ฟาร์มใหม่/ต่ออายุ) จำนวน ๔๐ ฟาร์ม

หัวข้อ	รายละเอียด
๕.๒ กิจกรรมหลักที่ ๒ งบประมาณ ผู้รับผิดชอบ งบประมาณ	กิจกรรมหลักที่ ๒ ตรวจสอบติดตามฟาร์มเลี้ยงสัตว์น้ำที่ได้รับการรับรองมาตรฐาน GAP จำนวน ๖๕ ฟาร์ม
๕.๒ กิจกรรมหลักที่ ๓ งบประมาณ ผู้รับผิดชอบ งบประมาณ	กิจกรรมหลักที่ ๓ พัฒนาแหล่งรับซื้อและกระจายสินค้าสัตว์น้ำ จำนวน ๓๕ ร้านค้า
๖. หน่วยงานดำเนินงาน	สำนักงานประมงจังหวัดสุพรรณบุรี
๗. ระยะเวลาในการดำเนินงาน	เดือนตุลาคม ๒๕๖๔ – เดือนกันยายน ๒๕๖๕
๘. งบประมาณ	๑,๕๖๕,๘๐๐ บาท
๙. ผลผลิต (Output)	๑. จำนวนฟาร์มเลี้ยงสัตว์น้ำที่ได้รับการตรวจประเมินตามมาตรฐาน GAP ๔๐ ฟาร์ม/ปี ๒. จำนวนฟาร์มเลี้ยงสัตว์น้ำที่ได้รับการรับรองมาตรฐาน GAP ได้รับการตรวจติดตามฟาร์ม ๖๕ ฟาร์ม/ปี ๓. จำนวนสถานรับซื้อและกระจายสินค้าสัตว์น้ำเบื้องต้นได้รับการตรวจสอบนามัย ๓๕ ร้านค้า/ปี
๑๐. ผลที่คาดว่าจะได้รับ (Outcome)	๑. ตรวจรับรองฟาร์มเพาะเลี้ยงสัตว์น้ำให้ได้มาตรฐาน GAP (ฟาร์มใหม่/ต่ออายุ) จำนวน ๔๐ ฟาร์ม ๒. ตรวจสอบติดตามฟาร์มเลี้ยงสัตว์น้ำที่ได้รับการรับรองมาตรฐาน GAP จำนวน ๖๕ ฟาร์ม ๓. ตรวจสอบสถานรับซื้อและกระจายสินค้าสัตว์น้ำตามมาตรฐานสุขอนามัย จำนวน ๓๕ ร้าน

๑๖. โครงการศูนย์การเรียนรู้สวนสมุนไพรร่วมใจ วิถีไทย วิถีสุขภาพตามแนวทาง New Normal ยุทธศาสตร์ที่ ๒ เพิ่มประสิทธิภาพการผลิต แปรรูป เพื่อยกระดับสินค้าเกษตรให้ได้มาตรฐาน กลยุทธ์ที่ ๒ ส่งเสริมการผลิตสินค้าเกษตรอินทรีย์ และเกษตรอาหารปลอดภัย

หัวข้อ	รายละเอียด
๑. ชื่อโครงการ	ศูนย์การเรียนรู้สวนสมุนไพรร่วมใจ วิถีไทย วิถีสุขภาพตามแนวทาง New Normal
๒. ความสำคัญของโครงการ หลักการ และเหตุผล	<p>ปัจจุบันความต้องการใช้สมุนไพรในประเทศไทยเพิ่มขึ้นอย่างต่อเนื่องทั้งนี้เนื่องจากความสนใจในการดูแลสุขภาพด้วยผลิตภัณฑ์จากธรรมชาติและสมุนไพรสามารถเปลี่ยนเป็นผลิตภัณฑ์ได้หลากหลายเพื่อตอบสนองต่อความต้องการของผู้บริโภค อีกทั้งจากภาวะการระบาดของโรคไวรัสโคโรนา (COVID ๑๙) กระแส New Normal ใหม่ สมุนไพรยังสามารถพัฒนาเป็นยารักษาโรคที่จัดการนำเข้าได้ ทำให้คนไทยมีภูมิที่เหมาะสมในสภาพของสังคมปัจจุบัน และการเข้าสู่สังคมผู้สูงอายุของประเทศไทยในอนาคตอันใกล้ส่งผลให้มีแนวคิดในการใช้สมุนไพรเพื่อเป็นทางเลือกในการรักษาโรคและเสริมสร้างสุขภาพซึ่งช่วยสร้างความมั่นคงทางด้านสุขภาพและการลดภาระค่าใช้จ่ายด้านสุขภาพอีกทางหนึ่ง ซึ่งในอนาคตคาดว่าผลิตภัณฑ์สมุนไพรจะมีแนวโน้มที่จะขยายตัวสูงขึ้นอย่างต่อเนื่อง โดยเฉพาะยาสมุนไพร อาหารเสริมสุขภาพจากสมุนไพร เครื่องสำอางจากสมุนไพร และเครื่องดื่มจากสมุนไพร ยังคงมีการพัฒนาผลิตภัณฑ์ให้ยังเติบโตต่อไปได้ภายในภูมิภาคที่ผู้บริโภคยอมรับได้ และผู้บริโภคมีความเชื่อถือในมาตรฐานการผลิต และคุณภาพของผลิตภัณฑ์สมุนไพร ดังนั้นแนวโน้มผลิตภัณฑ์สมุนไพรในอนาคตแจ่มใส น่าจะเป็นผลิตภัณฑ์สมุนไพรที่ผลิตในประเทศที่มีการรับรองมาตรฐานจากหน่วยงานของราชการ ตามมาตรฐาน GAP หรืออินทรีย์เพื่อยกระดับรายได้ให้แก่เกษตรกรและเพิ่มขีดความสามารถในการแข่งขันตามยุทธศาสตร์ชาติ ๒๐ ปี</p> <p>จังหวัดสุพรรณบุรีมีพืชสมุนไพรที่มีเอกลักษณ์เฉพาะถิ่นที่มีมากมายจากยุทธศาสตร์ของจังหวัดสุพรรณบุรีที่มีบทบาทส่งเสริมให้หน่วยงานภายในจังหวัดส่งเสริมเกษตรกรในการปลูกสมุนไพร รวบรวมผลิตภัณฑ์พืชสมุนไพรและส่งพืชสมุนไพรสู่โรงงานเพื่อนำผลิตเป็นยา อีกทั้งจากภาคเกษตรกรรมซึ่งเป็นภาคการผลิตที่สำคัญของจังหวัดสุพรรณบุรี การส่งเสริมการปลูกพืชสมุนไพรจะช่วยให้รายได้ภาคเกษตรกรรมเพิ่มสูงขึ้นและจะส่งผลให้จังหวัดสุพรรณบุรีเป็นศูนย์กลางของสมุนไพรภาคกลางต่อไปในอนาคต</p> <p>ด้วยเป้าหมายการพัฒนาจังหวัดสุพรรณบุรี ให้เป็นเมืองเกษตรกรรมยั่งยืน เศรษฐกิจเข้มแข็ง คุณภาพชีวิตดีสังคมมีสุข จึงได้กำหนดประเด็นการพัฒนาคือ “การเพิ่มศักยภาพการผลิตสินค้าเกษตรและอุตสาหกรรมให้ได้มาตรฐานเพื่อการแข่งขันทางการค้าและการพัฒนาที่ยั่งยืน” โดยผลิตภัณฑ์การเกษตรและเกษตรอุตสาหกรรมยกระดับรายได้ให้กับเกษตรกร ซึ่งพืชสมุนไพรถือเป็นผลิตภัณฑ์การเกษตรด้วยเช่นกัน นอกจากนี้ยังเป็นการพัฒนาชุมชนเพื่อการพึ่งตนเองโดยการส่งเสริมศักยภาพของชุมชนและการจัดการทุน เพราะองค์ประกอบของการพัฒนานั้น นอกจากแรงงานหรือทรัพย์สินเงินทองแล้ว ความรู้หรือการจัดการความรู้ที่ เรียกว่าการจัดการกระบวนการเรียนรู้ให้แก่ชุมชนและการช่วยให้ชุมชน</p>

หัวข้อ	รายละเอียด
	<p>ค้นพบและพัฒนาศักยภาพของตนเอง โดยใช้ทุนที่มีอยู่ในชุมชนจนสามารถพึ่งตนเองได้เริ่มจากการพัฒนาภายในครอบครัว ชุมชนและเครือข่ายก่อให้เกิดการพัฒนาเศรษฐกิจชุมชนเป็นวิสาหกิจชุมชนก็เป็นวิธีการแก้ปัญหาด้วยการพัฒนาศักยภาพให้กับชุมชน การพัฒนาชุมชนในด้านการเป็นผู้ประกอบการเพื่อการจัดการทุนอย่างสร้างสรรค์โดยผ่านกระบวนการเรียนรู้ เป็นกรอบแนวคิดในการดำเนินงาน</p> <p>มหาวิทยาลัยราชภัฏบ้านสมเด็จเจ้าพระยาเป็นสถาบันอุดมศึกษาที่ให้หน่วยงานบริการวิชาการแก่สังคมตั้งอยู่ในพื้นที่จังหวัดสุพรรณบุรี โดยมีสวนสมุนไพรเฉลิมพระเกียรติ แปลงเพาะปลูกสมุนไพรเพื่อใช้ในการจัดการเรียนการสอน อาคารแปรรูปสมุนไพรและวิเคราะห์คุณภาพ จึงมีความประสงค์เสนอ “โครงการศูนย์การเรียนรู้สวนสมุนไพรร่วมใจ วิถีไทยวิถีสุขภาพตามแนวทาง New Normal” โดยมีเป้าหมายเพื่อ “พัฒนาภูมิปัญญาทางการแพทย์แผนไทย ส่งเสริมการสร้างศักยภาพของเกษตรกรในการปลูกพืชสมุนไพรให้ได้ตามมาตรฐาน GAP หรืออินทรีย์ ผลิตภัณฑ์ที่เกี่ยวข้องเพื่อการจำหน่ายทั้งในรูปแบบวัตถุดิบและผลิตภัณฑ์สมุนไพรที่มีคุณภาพในพื้นที่จังหวัดสุพรรณบุรี เป็นศูนย์กลางการกระจายสินค้าผลิตภัณฑ์สมุนไพร เพื่อเพิ่มขีดความสามารถในการแข่งขันและยกระดับรายได้ให้แก่เกษตรกร</p>
๓. วัตถุประสงค์ของโครงการ	<ol style="list-style-type: none">๑. เพื่อสำรวจและรวบรวมข้อมูลพืชสมุนไพรและภูมิปัญญาสมุนไพรและสมุนไพรพื้นบ้านจากข้อมูลปฐมภูมิและข้อมูลทุติยภูมิในพื้นที่จังหวัดสุพรรณบุรี พร้อมตรวจสอบชื่อพืช จัดหมวดหมู่ จำแนกชนิด และตรวจสอบความถูกต้อง๒. เพื่อบันทึกพิกัดภูมิศาสตร์ของพืชสมุนไพรทุกตัวอย่างที่มีการสำรวจในพื้นที่จังหวัดสุพรรณบุรี พร้อมจัดทำฐานข้อมูลพืชสมุนไพร และเผยแพร่ผ่านทางเว็บไซต์๓. เพื่อสำรวจความต้องการและปัญหาของเกษตรกร และประชาชนในชุมชนที่เกี่ยวข้องกับการปลูกพืชสมุนไพรและการแปรรูปผลิตภัณฑ์สมุนไพร๔. เพื่อให้บริการถ่ายทอดองค์ความรู้ เทคโนโลยี ความรู้ด้านสุขภาพ สมุนไพร และนวัตกรรมด้านการผลิตและการแปรรูปผลิตภัณฑ์สมุนไพร๕. เพื่อให้บริการวิจัยและพัฒนาผลิตภัณฑ์พืชสมุนไพรแปรรูปต้นแบบ รวมถึงให้บริการนำพืชสมุนไพรจากชุมชน ผลิตเป็นสมุนไพรตามมาตรฐานสำหรับจัดจำหน่าย๖. เพื่อให้บริการตรวจวิเคราะห์ปัจจัยการผลิต และผลผลิตเพื่อประกอบการรับรองผลผลิตและระบบการผลิตที่มีความปลอดภัยตามมาตรฐานมาตรฐาน GAP หรือมาตรฐานอินทรีย์
๔. ตัวชี้วัดและค่าเป้าหมาย	<ol style="list-style-type: none">๑. ฐานข้อมูลพืชสมุนไพรและภูมิปัญญาสมุนไพรและสมุนไพรพื้นบ้านภายในพื้นที่จังหวัดสุพรรณบุรี๒. เว็บไซต์ฐานข้อมูลพืชสมุนไพรและภูมิปัญญาสมุนไพรและสมุนไพรพื้นบ้านภายในพื้นที่จังหวัดสุพรรณบุรีที่สามารถสืบค้นผ่านทางเว็บไซต์๓. ผลิตภัณฑ์พืชสมุนไพรแปรรูปต้นแบบ จากพืชสมุนไพร ชিং ไพล ฟ้าทะลายโจร ข้า ตะไคร้๔. พืชสมุนไพรจากผู้ผ่านการเข้าร่วมโครงการ สามารถนำมาผลิตเป็นสมุนไพรตาม

หัวข้อ	รายละเอียด
	มาตรฐานสำหรับจัดจำหน่ายได้ ๕. เกษตรกร วิสาหกิจชุมชน กลุ่ม OTOP และประชาชนทั่วไปที่สนใจ ได้รับความรู้ ได้รับความรู้ด้านสุขภาพ สมุนไพร และนวัตกรรมด้านการผลิตและการแปรรูปผลิตภัณฑ์สมุนไพรเพิ่มขึ้นร้อยละ ๒๐ ๖. จำนวนเกษตรกรที่มีระบบการผลิตพืชสมุนไพรที่มีความปลอดภัยตามมาตรฐาน/ขึ้นทะเบียน เพิ่มขึ้นร้อยละ ๒๐
๕. พื้นที่เป้าหมาย	๑๐ อำเภอ ในจังหวัดสุพรรณบุรี
๖. กิจกรรมหลัก	โครงการศูนย์การเรียนรู้สวนสมุนไพรร่วมใจ วิถีไทย วิถีสุขภาพ ตามแนวทาง New Normal ประกอบด้วย ๔ กิจกรรมหลัก ดังนี้
๖.๑ กิจกรรมหลักที่ ๑ งบประมาณ ผู้รับผิดชอบ หน่วยงานที่เกี่ยวข้อง	การจัดทำฐานข้อมูลและเว็บไซต์ 1. ฐานข้อมูลข้อมูลพืชสมุนไพรและภูมิปัญญาสมุนไพรและสมุนไพรพื้นบ้าน ได้แก่ ๑.๑ ตรวจสอบชื่อพืชสมุนไพร จัดหมวดหมู่ จำแนกชนิด และตรวจสอบความถูกต้อง ๑.๒ บันทึกพิกัดภูมิศาสตร์ทุกตัวอย่างที่มีการสำรวจในพื้นที่จังหวัดสุพรรณบุรี ๑.๓ วิเคราะห์และประเมินศักยภาพทางเศรษฐกิจ พื้นที่เพาะปลูก สิ่งแวดล้อม และความเหมาะสมของทรัพยากรพืชสมุนไพรในแต่ละตัวอย่างที่มีการสำรวจในพื้นที่ ๑.๔ วิเคราะห์และประเมินผลกระทบเบื้องต้นด้านเศรษฐกิจ สังคม สิ่งแวดล้อมในระดับชุมชน หรือพื้นที่ดำเนินงาน ต่อการสนับสนุนการปลูกพืชสมุนไพร 2. จัดทำฐานข้อมูลพืชสมุนไพร และเผยแพร่ผ่านทางเว็บไซต์ ๑,๐๐๐,๐๐๐ บาท มหาวิทยาลัยราชภัฏบ้านสมเด็จเจ้าพระยา สำนักงานจังหวัดสุพรรณบุรี สาธารณสุขจังหวัดสุพรรณบุรี โรงพยาบาลอุ้มถ้อง สำนักงานเกษตรและสหกรณ์จังหวัดสุพรรณบุรี พัฒนาชุมชนจังหวัดสุพรรณบุรี สภาอุตสาหกรรมจังหวัดสุพรรณบุรี สำนักงานพาณิชย์จังหวัดสุพรรณบุรี
๖.๒ กิจกรรมหลักที่ ๒	ถ่ายทอดองค์ความรู้และการส่งเสริม ด้านการเพาะปลูกพืชสมุนไพร และพัฒนาองค์ความรู้ด้านสุขภาพ เพื่อนำไปสู่ความยั่งยืนของชุมชน ๑. การลงพื้นที่ เก็บแบบสำรวจความต้องการ เพื่อการวิเคราะห์ปัญหาของชุมชน ได้แก่ ๑.๑ การสร้างแบบสำรวจความต้องการของชุมชน เพื่อความต้องการอย่างแท้จริง ๑.๒ การวิเคราะห์ปัญหาต่างๆ เพื่อนำไปสู่การพัฒนา และแก้ไข ๒. อบรมเชิงปฏิบัติการ เน้นการสร้างความเข้าใจและตระหนักรู้ด้านส่งเสริมสุขภาพ ๒.๑ หลักสูตรด้านความปลอดภัยของสุขภาพตามวิถี New Normal

หัวข้อ	รายละเอียด
งบประมาณ ผู้รับผิดชอบ หน่วยงานที่เกี่ยวข้อง	<p>๒.๒ หลักสูตรด้านพัฒนาคุณภาพชีวิต การดูแลสุขภาพ การส่งเสริมการใช้ภูมิปัญญาไทยจากการใช้พืชสมุนไพรให้เป็นประโยชน์อย่างแท้จริง</p> <p>๓. อบรมเชิงปฏิบัติการ เน้นการปฏิบัติ เพื่อการพัฒนา ส่งเสริมการปลูกพืชสมุนไพร และแจกต้นกล้าสมุนไพร</p> <p>๓.๑ หลักสูตรด้านการปลูกพืชสมุนไพรและมาตรฐาน</p> <p>๓.๒ หลักสูตรด้านเทคนิคและวิธีการปลูกพืชสมุนไพร</p> <p>๓.๓ หลักสูตรด้านการแปรรูปพืชสมุนไพรเป็นผลิตภัณฑ์สมุนไพร และมาตรฐานต่างๆ ที่เกี่ยวข้อง</p> <p>๔. แปลงต้นแบบสาธิตการปลูกพืชสมุนไพรในทุกๆ อำเภอ</p> <p>๒,๔๐๐,๐๐๐ บาท</p> <p>มหาวิทยาลัยราชภัฏบ้านสมเด็จเจ้าพระยา</p> <p>สำนักงานจังหวัดสุพรรณบุรี สาธารณสุขจังหวัดสุพรรณบุรี โรงพยาบาลอุ้มทอง</p> <p>สำนักงานเกษตรและสหกรณ์จังหวัดสุพรรณบุรี พัฒนาชุมชนจังหวัดสุพรรณบุรี</p> <p>สภาอุตสาหกรรมจังหวัดสุพรรณบุรี สำนักงานพาณิชย์จังหวัดสุพรรณบุรี</p>
๖.๓ กิจกรรมหลักที่ ๓ งบประมาณ ผู้รับผิดชอบ หน่วยงานที่เกี่ยวข้อง	<p>ศูนย์การเรียนรู้และการส่งเสริม ด้านการยกระดับมาตรฐานพืชสมุนไพร</p> <ol style="list-style-type: none">1. การถ่ายทอด/อบรมกระบวนการจัดการรับรองผลผลิตและระบบการผลิตที่มีความปลอดภัยตามมาตรฐานมาตรฐาน GAP หรือมาตรฐานอินทรีย์ เพื่อการผลิตสมุนไพรคุณภาพอย่างยั่งยืน จำนวน ๔๐ คนต่ออำเภอ2. ให้บริการตรวจวิเคราะห์เบื้องต้นสารเคมีตกค้างและการปนเปื้อนเชื้อจุลินทรีย์ในผลผลิตทางการเกษตรในดิน น้ำ และพืช3. ส่งเสริมให้เกษตรกรยื่นขอรับรองคุณภาพและมาตรฐาน GAP หรือมาตรฐานอินทรีย์ <p>๒,๐๐๐,๐๐๐ บาท</p> <p>มหาวิทยาลัยราชภัฏบ้านสมเด็จเจ้าพระยา</p> <p>สำนักงานจังหวัดสุพรรณบุรี สาธารณสุขจังหวัดสุพรรณบุรี โรงพยาบาลอุ้มทอง</p> <p>สำนักงานเกษตรและสหกรณ์จังหวัดสุพรรณบุรี พัฒนาชุมชนจังหวัดสุพรรณบุรี</p> <p>สภาอุตสาหกรรมจังหวัดสุพรรณบุรี สำนักงานพาณิชย์จังหวัดสุพรรณบุรี</p>
๖.๔ กิจกรรมหลักที่ ๔	<p>ศูนย์การเรียนรู้และการส่งเสริม ด้านต้นแบบผลิตภัณฑ์สมุนไพรเพื่อการพาณิชย์</p> <ol style="list-style-type: none">1. จัดหาอุปกรณ์และเครื่องมือเพื่อการพัฒนาผลิตภัณฑ์สมุนไพรจากการแปรรูปผลผลิตทางการเกษตรและพืชสมุนไพรตามมาตรฐานที่เกี่ยวข้อง เช่น GAP/อินทรีย์2. ขอรับรองคุณภาพและมาตรฐานห้องปฏิบัติการผลิตและแปรรูปอาคารแปรรูปสมุนไพรและวิเคราะห์คุณภาพ (อาคารของมหาวิทยาลัย) เพื่อให้สามารถนำพืชสมุนไพรมาแปรรูปผลิตภัณฑ์สมุนไพรตามมาตรฐาน3. ให้บริการวิจัยและพัฒนาต้นแบบผลิตภัณฑ์สมุนไพรจากพืชสมุนไพร ชิง ไพล ฟ้าทะลายโจร ช่า ตะไคร้ เป็นต้น4. ให้บริการผลิตสินค้าผลิตภัณฑ์สมุนไพรแปรรูปจากผลผลิตทางการเกษตรและพืชสมุนไพรสำหรับการจำหน่ายเพื่อการค้าที่ได้มาตรฐาน

หัวข้อ	รายละเอียด
งบประมาณ ผู้รับผิดชอบ หน่วยงานที่เกี่ยวข้อง	5. รับสมัครเกษตรกรและส่งเสริมเกษตรกรร่วมทำการจัดการยื่นขอรับรองคุณภาพและมาตรฐาน GAP หรือมาตรฐานอินทรีย์ อย่างน้อย ๑๐ ตัวอย่าง 6. โลโก้ผลิตภัณฑ์สมุนไพรและบรรจุภัณฑ์จากโครงการ ๕,๒๐๐๐,๐๐๐ บาท มหาวิทยาลัยราชภัฏบ้านสมเด็จเจ้าพระยา สำนักงานจังหวัดสุพรรณบุรี สาธารณสุขจังหวัดสุพรรณบุรี โรงพยาบาลอุ้มทอง สำนักงานเกษตรและสหกรณ์จังหวัดสุพรรณบุรี พัฒนาชุมชนจังหวัดสุพรรณบุรี สภาอุตสาหกรรมจังหวัดสุพรรณบุรี สำนักงานพาณิชย์จังหวัดสุพรรณบุรี
๖.๕ กิจกรรมหลักที่ ๕ งบประมาณ ผู้รับผิดชอบ หน่วยงานที่เกี่ยวข้อง	ส่งเสริมการตลาดผลิตภัณฑ์สมุนไพรเพื่อการพาณิชย์ 1. จัดการตลาดออนไลน์/ออฟไลน์ นำผลิตภัณฑ์สมุนไพรและพืชสมุนไพรของเกษตรกร วิสาหกิจชุมชน กลุ่ม OTOP และประชาชน จำหน่าย 2. จัดกิจกรรมนำเกษตรกร วิสาหกิจชุมชน กลุ่ม OTOP และประชาชนที่ปลูกพืชสมุนไพร ซึ่งเป็นผู้ขายวัตถุดิบซื้อ มาเจรจาจับคู่ธุรกิจกับผู้ผลิตสมุนไพรในประเทศไทย ๑,๔๐๐,๐๐๐ บาท มหาวิทยาลัยราชภัฏบ้านสมเด็จเจ้าพระยา สำนักงานจังหวัดสุพรรณบุรี สาธารณสุขจังหวัดสุพรรณบุรี โรงพยาบาลอุ้มทอง สำนักงานเกษตรและสหกรณ์จังหวัดสุพรรณบุรี พัฒนาชุมชนจังหวัดสุพรรณบุรี สภาอุตสาหกรรมจังหวัดสุพรรณบุรี สำนักงานพาณิชย์จังหวัดสุพรรณบุรี
๗. หน่วยงานดำเนินงาน	มหาวิทยาลัยราชภัฏบ้านสมเด็จเจ้าพระยา
๘. ระยะเวลา ในการดำเนินงาน	ตุลาคม ๒๕๖๔ - กันยายน ๒๕๖๕
๙. งบประมาณ	งบประมาณจังหวัดสุพรรณบุรี ๑๒ ล้านบาท
๑๐. ผลผลิต (Output)	๑. อาคารแปรรูปสมุนไพรและวิเคราะห์คุณภาพ (อาคารของมหาวิทยาลัย) ผ่านการรับรองคุณภาพและมาตรฐาน สามารถแปรรูปผลิตภัณฑ์สมุนไพรได้จำนวน ๑ งาน ๒. แปลงต้นแบบสาธิตการปลูกพืชสมุนไพรในทุกๆ อำเภอ และผู้เข้าร่วมโครงการได้รับต้นกล้าสมุนไพร ๓. การตรวจวิเคราะห์คุณภาพเบื้องต้นผลผลิตพืชสมุนไพร ร้อยละ ๑๐ ของผู้เข้าร่วม ๔. เกษตรกรยื่นขอรับรองคุณภาพและมาตรฐาน GAP หรือมาตรฐานอินทรีย์ อย่างน้อย ๑๐ ตัวอย่าง ๕. อุปกรณ์และเครื่องมือเพื่อการพัฒนาผลิตภัณฑ์สมุนไพรจากการแปรรูปผลผลิตทางการเกษตรและพืชสมุนไพรตามมาตรฐาน ๖. ผลิตภัณฑ์สมุนไพร แปรรูปจากผลผลิตทางการเกษตรและพืชสมุนไพรที่มีคุณภาพและปลอดภัยตามมาตรฐานจากพืชสมุนไพร เช่น ชিং ไพล ฟ้าทะลายโจร ข่า ตะไคร้ เป็นต้น อย่างน้อย ๕ ชนิด ๗. เกษตรกร วิสาหกิจชุมชน กลุ่ม OTOP และประชาชนทั่วไปที่สนใจ ได้รับบริการ

หัวข้อ	รายละเอียด
	<p>ถ่ายทอดถ่ายทอดองค์ความรู้ เทคโนโลยี ความรู้ด้านสุขภาพ สมุนไพร และนวัตกรรมด้านการผลิตและการแปรรูปผลิตภัณฑ์สมุนไพร จำนวน ๒๐๐ ราย</p> <p>๘. โลโก้ผลิตภัณฑ์สมุนไพรจากโครงการ</p> <p>๙. การจับคู่ธุรกิจระหว่างผู้ผลิตพืชสมุนไพรและผู้ผลิตผลิตภัณฑ์สมุนไพร ได้ซื้อขายวัตถุดิบ และจัดการนำเสนอผ่านช่องทางการตลาดต่างๆ</p>
๑๑. ผลที่คาดว่าจะได้รับ (Outcome)	<p>๑. อาคารแปรรูปสมุนไพรและวิเคราะห์คุณภาพ (อาคารของมหาวิทยาลัย) สามารถเป็นสถานที่แปรรูปผลิตภัณฑ์สมุนไพร และเป็นช่องทางการรับซื้อผลผลิตพืชสมุนไพรจากเกษตรกร วิสาหกิจชุมชน กลุ่ม OTOP และประชาชนทั่วไปที่สนใจได้</p> <p>๒. มหาวิทยาลัยได้วิจัยและพัฒนาผลิตภัณฑ์พืชสมุนไพรแปรรูปต้นแบบที่สามารถนำไปถ่ายทอดองค์ความรู้ให้กับเกษตรกร วิสาหกิจชุมชน กลุ่ม OTOP และประชาชนทั่วไปที่สนใจได้</p> <p>๓. ผลิตภัณฑ์สมุนไพร แปรรูปจากผลผลิตทางการเกษตรและพืชสมุนไพรที่มีคุณภาพและปลอดภัยตามมาตรฐานรับรองคุณภาพและมาตรฐาน GAP หรือมาตรฐานอินทรีย์ เช่น ชিং ไพล ฟ้าทะลายโจร ชา ตะไคร้ เป็นต้น ให้สามารถจำหน่ายเพื่อการค้าได้</p> <p>๔. เกษตรกร วิสาหกิจชุมชน กลุ่ม OTOP และประชาชนทั่วไปที่สนใจผลิตพืชสมุนไพรและนำวัตถุดิบมาจำหน่ายแก่มหาวิทยาลัยและหน่วยงานที่เกี่ยวข้อง เพื่อเพิ่มขีดความสามารถในการแข่งขันและยกระดับรายได้</p> <p>๕. เกษตรกร วิสาหกิจชุมชน กลุ่ม OTOP และประชาชนทั่วไปที่สนใจ ได้รับบริการถ่ายทอดถ่ายทอดองค์ความรู้ เทคโนโลยี ความรู้ด้านสุขภาพ สมุนไพร และนวัตกรรมด้านการผลิตและการแปรรูปผลิตภัณฑ์สมุนไพร เพื่อเพิ่มขีดความสามารถในการแข่งขันและยกระดับรายได้</p>

๑๗. โครงการศูนย์เรียนรู้ด้านปศุสัตว์เชิงท่องเที่ยว

ยุทธศาสตร์ที่ ๑ สร้างความเข้มแข็งให้กับเกษตรกรและสถาบันเกษตรกร

กลยุทธ์ที่ ๑ ส่งเสริมให้เกษตรกรและสถาบันเกษตรกรทำการเกษตรแบบ ยั่งยืน

หัวข้อ	รายละเอียด
๑. ชื่อโครงการ	โครงการศูนย์เรียนรู้ด้านปศุสัตว์เชิงท่องเที่ยว
๒. ความสำคัญของโครงการ หลักการ และเหตุผล	<p>อาชีพปศุสัตว์นับเป็นอาชีพที่มีความสำคัญอาชีพหนึ่งต่อเศรษฐกิจและสังคมชนบท ในปัจจุบันภาคปศุสัตว์เป็นหนึ่งในธุรกิจเกษตรที่มีการพัฒนาอย่างรวดเร็วและต่อเนื่องไปทั่วโลก ไทยนับได้ว่าเป็นประเทศผู้นำด้านการผลิตสินค้าปศุสัตว์ของเอเชีย โดยมีการพัฒนาระบบการผลิต การเลี้ยง และการจัดการที่ได้มาตรฐานเป็นระบบผลิตที่ปลอดภัย เป็นที่ยอมรับในระดับสากล จึงทำให้สินค้าปศุสัตว์มีปริมาณเพิ่มสูงขึ้นตามความต้องการของผู้บริโภคภายในประเทศ นักท่องเที่ยว และตลาดต่างประเทศ ประกอบกับปัจจุบันกระแสการท่องเที่ยวเชิงเกษตรได้รับความนิยมจากนักท่องเที่ยวเป็นจำนวนมาก เนื่องจากเป็นการท่องเที่ยวไปยังพื้นที่ชุมชนเกษตรกร ด้านการเกษตร และ ฟาร์มปศุสัตว์ ที่มีงานวิจัยและพัฒนาเทคโนโลยีระบบการผลิตที่ทันสมัยที่ผสมผสานกับภูมิปัญญาในท้องถิ่นได้อย่างลงตัวและเหมาะสม เพื่อให้เกษตรกรและนักท่องเที่ยวได้เรียนรู้ความสำเร็จ ชื่นชมความสวยงาม ความเพลิดเพลินในกิจกรรมทางการเกษตรในลักษณะต่างๆ รวมทั้งยังได้รับความรู้และประสบการณ์ใหม่ๆ ในวิถีอาชีพทางการเกษตร สามารถนำความรู้ไปประยุกต์ใช้ในชีวิตประจำวัน และประกอบอาชีพได้</p> <p>กรมปศุสัตว์ได้เล็งเห็นความสำคัญของการถ่ายทอดเทคโนโลยีด้านการผลิตปศุสัตว์และส่งเสริมแหล่งท่องเที่ยวเชิงอนุรักษ์ จึงได้จัดทำโครงการศูนย์เรียนรู้ด้านปศุสัตว์เชิงท่องเที่ยว เพื่อให้เกษตรกรและนักท่องเที่ยวได้เรียนรู้ผ่านกระบวนการถ่ายทอดเทคโนโลยีในศูนย์เรียนรู้ด้านปศุสัตว์ โดยนำร่องที่ศูนย์วิจัยและบำรุงพันธุ์สัตว์สุพรรณบุรี ซึ่งเป็นหน่วยงานในสังกัดของสำนักพัฒนาพันธุ์สัตว์ที่มีศักยภาพสูงและเป็นแหล่งผลิตสัตว์ที่มีคุณภาพ มีการศึกษาทดสอบด้านพันธุ์สัตว์ชนิดต่างๆ และการจัดการที่ทันสมัย สามารถประยุกต์ใช้กับสภาพพื้นที่ในท้องถิ่น รวมทั้งมีกิจกรรมดำเนินการด้านปศุสัตว์หลายด้าน อาทิเช่น การจัดการแปลงพืชอาหารสัตว์ การจัดการฟาร์ม การเลี้ยงสัตว์สวยงาม และการแปรรูปผลิตภัณฑ์ปศุสัตว์ เป็นต้น การพัฒนาเพิ่มศักยภาพและส่งเสริมการท่องเที่ยวเชิงเกษตรของศูนย์วิจัยและพัฒนาพันธุ์สัตว์สุพรรณบุรีจะเป็นศูนย์กลางข้อมูลข่าวสารและแหล่งเรียนรู้ในกระบวนการผลิตปศุสัตว์แบบครบวงจร ทั้งในด้านเทคโนโลยีการผลิตปศุสัตว์และภูมิปัญญาท้องถิ่น และเป็นแหล่งท่องเที่ยวเชิงอนุรักษ์ ที่ก่อให้เกิดการพัฒนาองค์ความรู้ด้านปศุสัตว์ ที่จะนำไปสู่การส่งเสริมกระบวนการเรียนรู้สำหรับเกษตรกร นักท่องเที่ยว และประชาชนทั่วไป</p>
๓. วัตถุประสงค์ของโครงการ	<p>๑. เพื่อพัฒนาเพิ่มศักยภาพของศูนย์วิจัยและบำรุงพันธุ์สัตว์สุพรรณบุรี ให้เป็นศูนย์เรียนรู้ด้าน ปศุสัตว์เชิงท่องเที่ยว เป็นแหล่งประชาสัมพันธ์เผยแพร่องค์ความรู้ด้านปศุสัตว์และแหล่งท่องเที่ยวเชิงเกษตรด้านปศุสัตว์</p> <p>๒. เพื่อประชาสัมพันธ์เผยแพร่องค์ความรู้ด้านปศุสัตว์แก่เกษตรกร นักท่องเที่ยว</p>

หัวข้อ	รายละเอียด
	<p>และประชาชนทั่วไป</p> <p>๓. เพื่อส่งเสริมให้เกษตรกรผู้ประกอบการอาชีพปศุสัตว์ในพื้นที่ที่มีรายได้และคุณภาพชีวิตที่ดีขึ้นจากการท่องเที่ยวเชิงเกษตร</p>
<p>๔. ตัวชี้วัด และค่าเป้าหมาย</p>	<p>๑. ศูนย์วิจัยและบำรุงพันธุ์สัตว์สุพรรณบุรีได้รับการพัฒนาเพิ่มศักยภาพพร้อมเป็นศูนย์เรียนรู้ด้านปศุสัตว์เชิงท่องเที่ยว สอดคล้องกับการส่งเสริมการเพิ่มศักยภาพการท่องเที่ยวเชิงอนุรักษ์อย่างสร้างสรรค์ ตามแผนยุทธศาสตร์การพัฒนากลุ่มจังหวัดภาคกลางตอนล่าง ๑ (นครปฐม กาญจนบุรี ราชบุรี และสุพรรณบุรี)</p> <p>๒. จำนวนเกษตรกร นักท่องเที่ยว และประชาชนผู้สนใจทั่วไป ได้เข้ามาศึกษาดูงาน เยี่ยมชม และท่องเที่ยวเชิงเกษตรไม่น้อยกว่าปีละ ๓,๐๐๐ คน</p>
<p>๕. พื้นที่เป้าหมาย</p>	<p>ศูนย์วิจัยและบำรุงพันธุ์สัตว์สุพรรณบุรี</p>
<p>๖. กิจกรรมหลัก</p>	
<p>๖.๑ กิจกรรมหลักที่ ๑</p> <p>งบประมาณ</p> <p>ผู้รับผิดชอบ</p>	<p>๑. การพัฒนาเพิ่มศักยภาพศูนย์เรียนรู้ด้านปศุสัตว์เชิงท่องเที่ยว</p> <p>(๑) สร้างอาคารบริการนักท่องเที่ยว การจัดแสดงนิทรรศการถาวรเพื่อการเรียนรู้ด้านปศุสัตว์ และสาธิตการแปรรูปผลิตภัณฑ์ปศุสัตว์ จำนวน ๑ หลัง เป็นเงิน ๕,๐๐๐,๐๐๐ บาท</p> <p>(๒) พัฒนาจุดเรียนรู้ และฟาร์มสาธิตการเลี้ยงสัตว์ จำนวน ๑๐ จุดๆ ละ ๒๐๐,๐๐๐ บาท</p> <p>เป็นเงิน ๒,๐๐๐,๐๐๐ บาท</p> <p>(๓) ปรับปรุงภูมิทัศน์ภายในบริเวณศูนย์วิจัยและบำรุงพันธุ์สัตว์สุพรรณบุรี เป็นเงิน ๔,๐๐๐,๐๐๐ บาท</p> <p>(๔) ปรับปรุงผิวถนนภายในศูนย์ฯและระบบไฟฟ้าส่องสว่าง เป็นเงิน ๑,๐๐๐,๐๐๐ บาท</p> <p>(๕) ปรับปรุงห้องประชุมเพื่อใช้ในการอบรมสัมมนา เป็นเงิน ๕๐๐,๐๐๐ บาท</p> <p>(๖) ปรับปรุงอาคารที่พักสำหรับนักท่องเที่ยว เป็นเงิน ๑,๕๐๐,๐๐๐ บาท</p> <p>(๗) จัดหาที่นอนยางพารา ขนาด ๓ ฟุต หนา ๒.๕ นิ้ว สำหรับนักท่องเที่ยว จำนวน ๑๐๐ ชุดๆ ละ ๓,๐๐๐ บาท เป็นเงิน ๓๐๐,๐๐๐ บาท</p> <p>(๘) ฝึกอบรมบุคลากรให้มีความพร้อมในการเป็นผู้นำเยี่ยมชม (มัคคุเทศก์) ปศุสัตว์เชิงท่องเที่ยวของศูนย์ฯ จำนวน ๕ คนๆ ละ ๘,๐๐๐ บาท เป็นเงิน ๔๐,๐๐๐ บาท</p> <p>๒. การส่งเสริมการท่องเที่ยวเชิงเกษตร</p> <p>(๑) จัดทำป้ายบ่งชี้ จำนวน ๒๐ ป้ายๆ ละ ๒,๕๐๐ บาท เป็นเงิน ๕๐,๐๐๐ บาท</p> <p>(๒) จัดทำเอกสารเผยแพร่ประชาสัมพันธ์แหล่งท่องเที่ยว จำนวน ๓,๐๐๐ ฉบับๆ ละ ๑๕ บาทเป็นเงิน ๔๕,๐๐๐ บาท</p> <p>(๓) จัดทำ QR Code ประชาสัมพันธ์รายละเอียดจุดเรียนรู้/ศึกษาดูงานภายในศูนย์ฯ เป็นเงิน ๑๐๐,๐๐๐ บาท</p> <p>(๔) ประชาสัมพันธ์สร้างการรับรู้ให้แก่เครือข่ายและหน่วยงานภาคีต่างๆ จำนวน ๒ ครั้งๆ ละ ๕๐,๐๐๐ บาท เป็นเงิน ๑๐๐,๐๐๐ บาท</p> <p>๑,๐๐๐,๐๐๐ บาท</p> <p>ศูนย์วิจัยและบำรุงพันธุ์สัตว์สุพรรณบุรี</p>

หัวข้อ	รายละเอียด
หน่วยงานที่เกี่ยวข้อง	สำนักพัฒนาพันธุ์สัตว์ กรมปศุสัตว์
๗. หน่วยงานดำเนินงาน	ศูนย์วิจัยและบำรุงพันธุ์สัตว์สุพรรณบุรี สำนักพัฒนาพันธุ์สัตว์ กรมปศุสัตว์
๘. ระยะเวลา ในการดำเนินงาน	ตุลาคม ๒๕๖๓ – กันยายน ๒๕๖๔
๙. งบประมาณ	๑๔,๖๓๕,๐๐๐.-บาท (สิบสี่ล้านหกแสนสามหมื่นห้าพันบาทถ้วน)
๑๐. ผลผลิต (Output)	๑. ศูนย์วิจัยและบำรุงพันธุ์สัตว์สุพรรณบุรี มีความพร้อมเป็นศูนย์เรียนรู้ด้านปศุสัตว์และเป็นแหล่งท่องเที่ยวเชิงเกษตรที่สำคัญของกรมปศุสัตว์ และของจังหวัดสุพรรณบุรี ๒. มีการส่งเสริมการเรียนรู้ด้านปศุสัตว์และการท่องเที่ยวเชิงเกษตร โดยมีเกษตรกรและนักท่องเที่ยวเข้ามาใช้บริการไม่น้อยกว่า ๓,๐๐๐ คนต่อปี ๓.สามารถสร้างรายได้ให้เกษตรกร ชุมชนในพื้นที่ ตลอดจนธุรกิจอื่นที่เกี่ยวข้องกับการปศุสัตว์และการท่องเที่ยวของจังหวัดสุพรรณบุรี
๑๑. ผลที่คาดว่าจะได้รับ (Outcome)	๑. ศูนย์วิจัยและบำรุงพันธุ์สัตว์สุพรรณบุรี มีความพร้อมเป็นศูนย์เรียนรู้ด้านปศุสัตว์และเป็นแหล่งท่องเที่ยวเชิงเกษตรที่สำคัญของกรมปศุสัตว์ และของจังหวัดสุพรรณบุรี ๒. มีการส่งเสริมการเรียนรู้ด้านปศุสัตว์และการท่องเที่ยวเชิงเกษตร โดยมีเกษตรกรและนักท่องเที่ยวเข้ามาใช้บริการไม่น้อยกว่า ๓,๐๐๐ คนต่อปี ๓.สามารถสร้างรายได้ให้เกษตรกร ชุมชนในพื้นที่ ตลอดจนธุรกิจอื่นที่เกี่ยวข้องกับการปศุสัตว์และการท่องเที่ยวของจังหวัดสุพรรณบุรี

ภาคผนวก

ภาคผนวก ก

คำสั่งคณะกรรมการบริหารจังหวัดสุพรรณบุรีแบบบูรณาการ (ก.บ.จ.) ที่ ๑/๒๕๖๓



คำสั่งคณะกรรมการบริหารงานจังหวัดสุพรรณบุรีแบบบูรณาการ (ก.บ.จ.)

ที่ ๑/๒๕๖๓

เรื่อง แต่งตั้งคณะอนุกรรมการบริหารงานจังหวัดแบบบูรณาการ (อ.ก.บ.จ.) จังหวัดสุพรรณบุรี
ตามประเด็นการพัฒนาจังหวัด

ตามพระราชกฤษฎีกาว่าด้วยการบริหารงานจังหวัดและกลุ่มจังหวัดแบบบูรณาการ พ.ศ. ๒๕๕๑ ลงวันที่ ๒๕ ธันวาคม ๒๕๕๑ มาตรา ๑๑ (๗) กำหนดให้คณะกรรมการบริหารงานจังหวัดแบบบูรณาการ (ก.บ.จ.) มีอำนาจหน้าที่ในการแต่งตั้งคณะอนุกรรมการหรือคณะทำงานดำเนินการด้านต่างๆ นั้น

ที่ประชุมคณะกรรมการบริหารงานจังหวัดแบบบูรณาการ (ก.บ.จ.) ครั้งที่ ๔/๒๕๖๓ เมื่อวันที่ ๑๕ มิถุนายน ๒๕๖๓ มีมติเห็นชอบให้แต่งตั้งคณะอนุกรรมการบริหารงานจังหวัดแบบบูรณาการ (อ.ก.บ.จ.) ตามประเด็นการพัฒนาจังหวัด เพื่อเป็นการสนับสนุนการบริหารงานของจังหวัดและคณะกรรมการบริหารงานจังหวัดแบบบูรณาการ (ก.บ.จ.) อาทิ การวิเคราะห์ ทบทวน จัดทำแผนพัฒนาจังหวัด และแผนปฏิบัติราชการประจำปีของจังหวัด ให้สอดคล้องกับแผนพัฒนาเศรษฐกิจและสังคมแห่งชาติ นโยบายรัฐบาล แผนพัฒนาภูมิภาคจังหวัด และปัญหาความต้องการของประชาชน รวมถึงการบูรณาการโครงการเพื่อจัดทำคำของบประมาณเสนอต่อคณะกรรมการบูรณาการนโยบายพัฒนาภาค (ก.บ.ภ.) และหน้าที่อื่นๆ ตามที่ได้รับมอบหมาย ดังนี้

๑. คณะอนุกรรมการฯ ด้านการเกษตร เกษตรอุตสาหกรรม และพาณิชย์กรรม ประกอบด้วย

- | | |
|---|------------------|
| ๑) รองผู้ว่าราชการจังหวัดสุพรรณบุรี ที่รับผิดชอบงานด้านเศรษฐกิจ | ประธานอนุกรรมการ |
| ๒) ปลัดจังหวัดสุพรรณบุรี | อนุกรรมการ |
| ๓) หัวหน้าสำนักงานจังหวัดสุพรรณบุรี | อนุกรรมการ |
| ๔) เกษตรจังหวัดสุพรรณบุรี | อนุกรรมการ |
| ๕) ประมงจังหวัดสุพรรณบุรี | อนุกรรมการ |
| ๖) ปศุสัตว์จังหวัดสุพรรณบุรี | อนุกรรมการ |
| ๗) พัฒนาการจังหวัดสุพรรณบุรี | อนุกรรมการ |
| ๘) พาณิชย์จังหวัดสุพรรณบุรี | อนุกรรมการ |
| ๙) อุตสาหกรรมจังหวัดสุพรรณบุรี | อนุกรรมการ |
| ๑๐) ผู้อำนวยการโครงการชลประทานสุพรรณบุรี | อนุกรรมการ |
| ๑๑) สหกรณ์จังหวัดสุพรรณบุรี | อนุกรรมการ |
| ๑๒) ปฏิรูปที่ดินจังหวัดสุพรรณบุรี | อนุกรรมการ |
| ๑๓) ผู้อำนวยการสถานีพัฒนาที่ดินสุพรรณบุรี | อนุกรรมการ |
| ๑๔) หัวหน้าสำนักงานตรวจบัญชีสหกรณ์จังหวัดสุพรรณบุรี | อนุกรรมการ |
| ๑๕) ผู้อำนวยการสถาบันวิทยาศาสตร์ข้าวแห่งชาติ | อนุกรรมการ |

/ ๑๖) ผู้อำนวยการ...

๑๖) ผู้อำนวยการศูนย์วิจัยพืชไร่นาสุพรรณบุรี	อนุกรรมการ
๑๗) ผู้อำนวยการศูนย์ส่งเสริมเทคโนโลยีการเกษตร ด้านอารักขาพืช จังหวัดสุพรรณบุรี	อนุกรรมการ
๑๘) ผู้อำนวยการศูนย์ขยายพันธุ์พืชที่ ๙ สุพรรณบุรี	อนุกรรมการ
๑๙) ผู้อำนวยการศูนย์วิจัยและพัฒนาประมงน้ำจืด สุพรรณบุรี	อนุกรรมการ
๒๐) นายอำเภอทุกอำเภอ	อนุกรรมการ
๒๑) รองอธิการบดีฝ่ายวิทยาเขตสุพรรณบุรี มหาวิทยาลัยสวนดุสิต	อนุกรรมการ
๒๒) รองอธิการบดีมหาวิทยาลัยเทคโนโลยีราชมงคล สุวรรณภูมิ ศูนย์สุพรรณบุรี	อนุกรรมการ
๒๓) ผู้อำนวยการศูนย์การศึกษาอู่ทองทวารวดี มหาวิทยาลัยราชภัฏบ้านสมเด็จเจ้าพระยา	อนุกรรมการ
๒๔) ผู้อำนวยการโครงการจัดตั้งวิทยาเขตสุพรรณบุรี มหาวิทยาลัยเกษตรศาสตร์	อนุกรรมการ
๒๕) ผู้อำนวยการวิทยาลัยเกษตรและเทคโนโลยี สุพรรณบุรี	อนุกรรมการ
๒๖) ประธานกรรมการบริษัท ประชาธิปไตยสามัคคี จังหวัดสุพรรณบุรี (วิสาหกิจเพื่อสังคม) จำกัด	อนุกรรมการ
๒๗) ประธานสภาเกษตรกรจังหวัดสุพรรณบุรี	อนุกรรมการ
๒๘) ประธานกรรมการเครือข่าย ศพก. จังหวัดสุพรรณบุรี (เกษตรกร)	อนุกรรมการ
๒๙) ประธานคณะกรรมการเครือข่ายแปลงใหญ่ จังหวัดสุพรรณบุรี (เกษตรกร)	อนุกรรมการ
๓๐) นางสาวรณนา จิวิฒน์ไพบูลย์ ผู้แทนภาคประชาสังคมจังหวัดสุพรรณบุรี	อนุกรรมการ
๓๑) นายสามารถ หนูทอง ผู้แทนภาคประชาสังคมจังหวัดสุพรรณบุรี	อนุกรรมการ
๓๒) เกษตรและสหกรณ์จังหวัดสุพรรณบุรี	อนุกรรมการและเลขานุการ
๓๓) หัวหน้ากลุ่มยุทธศาสตร์พัฒนาการเกษตร สำนักงานเกษตรและสหกรณ์จังหวัดสุพรรณบุรี	อนุกรรมการและ ผู้ช่วยเลขานุการ

๒. คณะอนุกรรมการฯ ด้านการพัฒนาการท่องเที่ยวและกีฬา ประกอบด้วย

- ๑) รองผู้ว่าราชการจังหวัดสุพรรณบุรี ที่รับผิดชอบ
งานด้านเศรษฐกิจ
- ๒) ปลัดจังหวัดสุพรรณบุรี
- ๓) พัฒนาการจังหวัดสุพรรณบุรี
- ๔) โยธาธิการและผังเมืองจังหวัดสุพรรณบุรี
- ๕) ท้องถิ่นจังหวัดสุพรรณบุรี
- ๖) ท่องเที่ยวและกีฬาจังหวัดสุพรรณบุรี

๗) ผู้อำนวยการ ททท. สำนักงานสุพรรณบุรี	อนุกรรมการ
๘) ผู้จัดการสำนักงานพื้นที่พิเศษ ๗ (อพท.๗)	อนุกรรมการ
๙) ประชาสัมพันธ์จังหวัดสุพรรณบุรี	อนุกรรมการ
๑๐) เกษตรจังหวัดสุพรรณบุรี	อนุกรรมการ
๑๑) ผู้อำนวยการสำนักงานทรัพยากรธรรมชาติและสิ่งแวดล้อมจังหวัดสุพรรณบุรี	อนุกรรมการ
๑๒) ขนส่งจังหวัดสุพรรณบุรี	อนุกรรมการ
๑๓) วัฒนธรรมจังหวัดสุพรรณบุรี	อนุกรรมการ
๑๔) ผู้อำนวยการแขวงทางหลวงสุพรรณบุรีที่ ๑	อนุกรรมการ
๑๕) ผู้อำนวยการแขวงทางหลวงสุพรรณบุรีที่ ๒ (อุทอง)	อนุกรรมการ
๑๖) ผู้อำนวยการแขวงทางหลวงชนบทจังหวัดสุพรรณบุรี	อนุกรรมการ
๑๗) ผู้อำนวยการสำนักศิลปากรที่ ๒ สุพรรณบุรี	อนุกรรมการ
๑๘) ผู้อำนวยการโรงเรียนกีฬาจังหวัดสุพรรณบุรี	อนุกรรมการ
๑๙) รองอธิการบดีมหาวิทยาลัยกีฬาแห่งชาติ วิทยาเขตสุพรรณบุรี	อนุกรรมการ
๒๐) รองอธิการบดีฝ่ายวิทยาเขตสุพรรณบุรี มหาวิทยาลัยสวนดุสิต	อนุกรรมการ
๒๑) รองอธิการบดีมหาวิทยาลัยเทคโนโลยีราชมงคล สุวรรณภูมิ ศูนย์สุพรรณบุรี	อนุกรรมการ
๒๒) หัวหน้าอุทยานแห่งชาติพุเตย	อนุกรรมการ
๒๓) ผู้อำนวยการโครงการส่งน้ำและบำรุงรักษากระเสียว	อนุกรรมการ
๒๔) ผู้อำนวยการศูนย์ขยายพันธุ์พืชที่ ๙ สุพรรณบุรี	อนุกรรมการ
๒๕) นายอำเภอทุกอำเภอ	อนุกรรมการ
๒๖) นายกองค้การบริหารส่วนจังหวัดสุพรรณบุรี	อนุกรรมการ
๒๗) นายกเทศมนตรีเมืองสุพรรณบุรี	อนุกรรมการ
๒๘) นายกเทศมนตรีเมืองสองพี่น้อง	อนุกรรมการ
๒๙) ประธานหอการค้าจังหวัดสุพรรณบุรี	อนุกรรมการ
๓๐) ประธานสภาอุตสาหกรรมจังหวัดสุพรรณบุรี	อนุกรรมการ
๓๑) ประธานสภาอุตสาหกรรมการท่องเที่ยว จังหวัดสุพรรณบุรี	อนุกรรมการ
๓๑) นายกสมาคมธุรกิจการท่องเที่ยวจังหวัดสุพรรณบุรี	อนุกรรมการ
๓๒) นายกสมาคมกีฬาแห่งจังหวัดสุพรรณบุรี	อนุกรรมการ
๓๓) นางระเบียบ เรือนทองดี ผู้แทนภาคประชาสังคมจังหวัดสุพรรณบุรี	อนุกรรมการ
๓๔) นายมานพ สิงห์ดวง ผู้แทนภาคประชาสังคมจังหวัดสุพรรณบุรี	อนุกรรมการ
๓๕) หัวหน้าสำนักงานจังหวัดสุพรรณบุรี	อนุกรรมการและ เลขานุการ
๓๖) ผู้อำนวยการกลุ่มงานยุทธศาสตร์และข้อมูล เพื่อการพัฒนาจังหวัด สำนักงานจังหวัดสุพรรณบุรี	อนุกรรมการและ ผู้ช่วยเลขานุการ

๓. คณะอนุกรรมการฯ ด้านการพัฒนาทรัพยากรธรรมชาติและสิ่งแวดล้อม ประกอบด้วย

- | | |
|---|-------------------------------|
| ๑) รองผู้ว่าราชการจังหวัดสุพรรณบุรี ที่รับผิดชอบงานด้านทรัพยากรธรรมชาติและสิ่งแวดล้อม | ประธานอนุกรรมการ |
| ๒) ปลัดจังหวัดสุพรรณบุรี | อนุกรรมการ |
| ๓) หัวหน้าสำนักงานจังหวัดสุพรรณบุรี | อนุกรรมการ |
| ๔) รองผู้อำนวยการรักษาความมั่นคงภายในจังหวัดสุพรรณบุรี (ท) | อนุกรรมการ |
| ๕) โยธาธิการและผังเมืองจังหวัดสุพรรณบุรี | อนุกรรมการ |
| ๖) ท้องถิ่นจังหวัดสุพรรณบุรี | อนุกรรมการ |
| ๗) เจ้าพนักงานที่ดินจังหวัดสุพรรณบุรี | อนุกรรมการ |
| ๘) ผู้อำนวยการโครงการชลประทานจังหวัดสุพรรณบุรี | อนุกรรมการ |
| ๙) ผู้อำนวยการศูนย์ป้องกันและบรรเทาสาธารณภัย เขต ๒ สุพรรณบุรี | อนุกรรมการ |
| ๑๐) หัวหน้าสำนักงานป้องกันและบรรเทาสาธารณภัยจังหวัดสุพรรณบุรี | อนุกรรมการ |
| ๑๑) พลังงานจังหวัดสุพรรณบุรี | อนุกรรมการ |
| ๑๒) ผู้อำนวยการศูนย์ป่าไม้สุพรรณบุรี | อนุกรรมการ |
| ๑๓) ผู้อำนวยการส่วนประสานและบริหารจัดการลุ่มน้ำท่าจีน | อนุกรรมการ |
| ๑๔) ผู้อำนวยการสำนักงานเจ้าท่าภูมิภาค สาขาสุพรรณบุรี | อนุกรรมการ |
| ๑๕) ผู้อำนวยการสำนักทรัพยากรน้ำบาดาล เขต ๒ สุพรรณบุรี | อนุกรรมการ |
| ๑๖) นายอำเภอทุกอำเภอ | อนุกรรมการ |
| ๑๗) ประธานกรรมการเครือข่ายอาสาสมัครพิทักษ์ทรัพยากรธรรมชาติและสิ่งแวดล้อมหมู่บ้านจังหวัดสุพรรณบุรี | อนุกรรมการ |
| ๑๘) นายกองค้การบริหารส่วนจังหวัดสุพรรณบุรี | อนุกรรมการ |
| ๑๙) นางสาวพีรดา ปฏิทัศน์
ผู้แทนภาคประชาสังคมจังหวัดสุพรรณบุรี | อนุกรรมการ |
| ๒๐) นายวิฑูล ธนาวิระชัย
ผู้แทนภาคประชาสังคมจังหวัดสุพรรณบุรี | อนุกรรมการ |
| ๒๑) ผู้อำนวยการสำนักงานทรัพยากรธรรมชาติและสิ่งแวดล้อมจังหวัดสุพรรณบุรี | อนุกรรมการและเลขานุการ |
| ๒๒) ผู้อำนวยการส่วนสิ่งแวดล้อม สำนักงานทรัพยากรธรรมชาติและสิ่งแวดล้อมจังหวัดสุพรรณบุรี | อนุกรรมการและผู้ช่วยเลขานุการ |

๔. คณะอนุกรรมการฯ กลุ่มภารกิจด้านพัฒนาสังคมและคุณภาพชีวิต ประกอบด้วย

- | | |
|---|------------------|
| ๑) รองผู้ว่าราชการจังหวัดสุพรรณบุรี ที่รับผิดชอบ
งานด้านคุณภาพชีวิตของประชาชน | ประธานอนุกรรมการ |
| ๒) ปลัดจังหวัดสุพรรณบุรี | อนุกรรมการ |
| ๓) หัวหน้าสำนักงานจังหวัดสุพรรณบุรี | อนุกรรมการ |
| ๔) ผู้บังคับการตำรวจภูธรจังหวัดสุพรรณบุรี | อนุกรรมการ |
| ๕) รองผู้อำนวยการรักษาความมั่นคงภายในจังหวัด
สุพรรณบุรี (ท) | อนุกรรมการ |
| ๖) ผู้อำนวยการศูนย์ป้องกันและบรรเทาสาธารณภัย
เขต ๒ สุพรรณบุรี | อนุกรรมการ |
| ๗) หัวหน้าสำนักงานป้องกันและบรรเทาสาธารณภัย
จังหวัดสุพรรณบุรี | อนุกรรมการ |
| ๘) พัฒนาสังคมและความมั่นคงของมนุษย์จังหวัด
สุพรรณบุรี | อนุกรรมการ |
| ๙) วัฒนธรรมจังหวัดสุพรรณบุรี | อนุกรรมการ |
| ๑๐) ผู้อำนวยการสำนักงานพระพุทธศาสนา
จังหวัดสุพรรณบุรี | อนุกรรมการ |
| ๑๑) ผู้บัญชาการเรือนจำจังหวัดสุพรรณบุรี | อนุกรรมการ |
| ๑๒) ศึกษาธิการจังหวัดสุพรรณบุรี | อนุกรรมการ |
| ๑๓) พัฒนาการจังหวัดสุพรรณบุรี | อนุกรรมการ |
| ๑๔) คลังจังหวัดสุพรรณบุรี | อนุกรรมการ |
| ๑๕) แรงงานจังหวัดสุพรรณบุรี | อนุกรรมการ |
| ๑๖) สวัสดิการและคุ้มครองแรงงานจังหวัดสุพรรณบุรี | อนุกรรมการ |
| ๑๗) ผู้อำนวยการสถาบันพัฒนาฝีมือแรงงาน ๒
สุพรรณบุรี | อนุกรรมการ |
| ๑๘) ผู้อำนวยการสำนักงานส่งเสริมการศึกษา
นอกระบบและการศึกษาตามอัธยาศัย
จังหวัดสุพรรณบุรี | อนุกรรมการ |
| ๑๙) ผู้อำนวยการวิทยาลัยอาชีวศึกษาสุพรรณบุรี | อนุกรรมการ |
| ๒๐) ผู้อำนวยการวิทยาลัยสารพัดช่างบริหาร-
แจ่มใสสุพรรณบุรี | อนุกรรมการ |
| ๒๑) ผู้อำนวยการวิทยาลัยเทคนิคสุพรรณบุรี | อนุกรรมการ |
| ๒๒) ผู้อำนวยการวิทยาลัยการอาชีพอุ้มทอง | อนุกรรมการ |
| ๒๓) ผู้อำนวยการวิทยาลัยการอาชีพสองพี่น้อง | อนุกรรมการ |
| ๒๔) ผู้อำนวยการศูนย์การศึกษาพิเศษ
เขตการศึกษา ๕ | อนุกรรมการ |
| ๒๕) นายอำเภอทุกอำเภอ | อนุกรรมการ |

๒๖) ผู้จัดการการประปาส่วนภูมิภาคสาขาสุพรรณบุรี	อนุกรรมการ
๒๗) ผู้จัดการการไฟฟ้าส่วนภูมิภาคจังหวัดสุพรรณบุรี	อนุกรรมการ
๒๘) ประธานที่ประชุมสภาองค์กรชุมชนตำบล จังหวัดสุพรรณบุรี	อนุกรรมการ
๒๙) ประธานสภาวัฒนธรรมจังหวัดสุพรรณบุรี	อนุกรรมการ
๓๐) ประธานเครือข่ายศูนย์ประสานงานองค์กรชุมชน จังหวัดสุพรรณบุรี (ศอช.จ.)	อนุกรรมการ
๓๑) นางนันทิยา สิงสีทา ผู้แทนภาคประชาสังคมจังหวัดสุพรรณบุรี	อนุกรรมการ
๓๒) นางสาวจิตราพร อุตมก้านตรง ผู้แทนภาคประชาสังคมจังหวัดสุพรรณบุรี	อนุกรรมการ
๓๓) นายแพทย์สาธารณสุขจังหวัดสุพรรณบุรี	อนุกรรมการ และเลขานุการ
๓๔) หัวหน้ากลุ่มงานพัฒนายุทธศาสตร์สาธารณสุข สำนักงานสาธารณสุขจังหวัดสุพรรณบุรี	อนุกรรมการ และผู้ช่วยเลขานุการ

ให้คณะอนุกรรมการฯ ตามกลุ่มภารกิจ มีอำนาจหน้าที่ ดังนี้

๑. วิเคราะห์ข้อมูลปัญหาความต้องการของประชาชน และจัดทำข้อมูลการพัฒนาที่สำคัญ
ในประเด็นที่เกี่ยวข้อง เพื่อใช้ประกอบการกำหนดยุทธศาสตร์การพัฒนาจังหวัด
๒. ทบทวนและจัดทำยุทธศาสตร์การพัฒนาจังหวัด แผนงาน/โครงการ ในกลุ่มภารกิจ
ที่เกี่ยวข้องโดยกระบวนการมีส่วนร่วมของทุกภาคส่วน ให้สอดคล้องกับยุทธศาสตร์ชาติ แผนพัฒนาเศรษฐกิจ
และสังคมแห่งชาติ นโยบายรัฐบาล แผนพัฒนาภาค แผนพัฒนากลุ่มจังหวัด แผนพัฒนาจังหวัด
และความต้องการของประชาชน
๓. สนับสนุนการดำเนินงานของจังหวัดและคณะกรรมการบริหารงานจังหวัดแบบบูรณาการ
(ก.บ.จ.)
๔. เชิญเจ้าหน้าที่ของรัฐมาให้ข้อมูลเกี่ยวกับการจัดทำแผนพัฒนาจังหวัด รวมทั้งการนำส่ง
เอกสารข้อมูลได้เท่าที่จำเป็น
๕. ปฏิบัติหน้าที่อื่นใดตามที่คณะกรรมการบริหารงานจังหวัดแบบบูรณาการ (ก.บ.จ.)

มอบหมาย

สั่ง ณ วันที่ ๕ กรกฎาคม พ.ศ. ๒๕๖๓



(นายนิมิต วันไชยธนวงศ์)

ผู้ว่าราชการจังหวัดสุพรรณบุรี

ประธานกรรมการบริหารงานจังหวัดแบบบูรณาการ (ก.บ.จ.)

จังหวัดสุพรรณบุรี

ภาคผนวก ข

๑. หนังสือเชิญประชุมระดมความคิดเห็นเพื่อกำหนดทิศทางการพัฒนาการเกษตรและสหกรณ์ของจังหวัดสุพรรณบุรี เมื่อวันที่ ๒๒ มิถุนายน ๒๕๖๓
๒. หนังสือขอเชิญประชุมกลุ่มย่อย (Focus Group) เพื่อทบทวนแผนพัฒนาการเกษตรและสหกรณ์ของจังหวัดสุพรรณบุรี เมื่อวันที่ ๖ สิงหาคม ๒๕๖๓
๓. หนังสือขอเลื่อนการประชุมกลุ่มย่อย (Focus Group) เพื่อทบทวนแผนพัฒนาการเกษตรและสหกรณ์ของจังหวัดสุพรรณบุรี (ด้านประมง และด้านปศุสัตว์)



สำเนาฉบับ

บันทึกข้อความ

ส่วนราชการ ... สำนักงานเกษตรและสหกรณ์จังหวัดสุพรรณบุรี กลุ่มยุทธศาสตร์พัฒนาการเกษตร

โทร. / โทรสาร. ๐๓๕ ๕๓๕๔๒๔-๕ E-mail: paco_spb@opsmoac.go.th

ที่ กษ ๐๒๒๔.สพ/๒๕๖๓ วันที่ ๑๗ มิถุนายน ๒๕๖๓

เรื่อง ขอเชิญประชุมระดมความคิดเห็นเพื่อกำหนดทิศทางการพัฒนาการเกษตรและสหกรณ์ของจังหวัดสุพรรณบุรี
เรียน รองผู้ว่าราชการจังหวัดสุพรรณบุรี (นายภูสิต สมจิตต์)

๑. เรื่องเดิม

กระทรวงเกษตรและสหกรณ์ ได้กำหนดให้สำนักงานเกษตรและสหกรณ์จังหวัดดำเนินการจัดทำแผนพัฒนาการเกษตรและสหกรณ์ของจังหวัด (พ.ศ. ๒๕๖๑ - ๒๕๖๕) ให้มีความสอดคล้องกับสถานการณ์และยุทธศาสตร์ทุกระดับ พร้อมทั้งผ่านกระบวนการมีส่วนร่วมทุกภาคส่วน โดยจะต้องทบทวนเพื่อปรับปรุงให้ทันต่อสถานการณ์ที่เปลี่ยนแปลงในทุกปีงบประมาณ และดำเนินการให้แล้วเสร็จเพื่อให้สอดคล้องกับการจัดทำแผนพัฒนาและแผนปฏิบัติราชการประจำปีของจังหวัดและกลุ่มจังหวัด และการเสนอแผนงาน/โครงการด้านการเกษตรและสหกรณ์บรรจุไว้ในแผนพัฒนาจังหวัด/กลุ่มจังหวัด เพื่อผลักดันเข้าสู่แผนปฏิบัติราชการประจำปีของจังหวัด/กลุ่มจังหวัด และการจัดทำคำขอตังงบประมาณรายจ่ายประจำปีงบประมาณถัดไป

๒. ข้อเท็จจริง

สำนักงานเกษตรและสหกรณ์จังหวัดสุพรรณบุรี กำหนดจัดการประชุมระดมความคิดเห็นเพื่อกำหนดทิศทางการพัฒนาการเกษตรและสหกรณ์ของจังหวัดสุพรรณบุรี ในวันจันทร์ที่ ๒๒ มิถุนายน ๒๕๖๓ เวลา ๑๓.๓๐ น. ณ ห้องประชุมขุนแผน (ชั้น ๔ ด้านหลัง) ศาลากลางจังหวัดสุพรรณบุรี เพื่อใช้กำหนดกรอบแนวทางและเป้าหมายการพัฒนาด้านการเกษตรและสหกรณ์ของจังหวัด และเพื่อให้สอดคล้องกับแผนพัฒนาจังหวัดสุพรรณบุรีในประเด็นการพัฒนาที่ ๑ “การเพิ่มศักยภาพการผลิตสินค้าเกษตรและอุตสาหกรรมให้ได้มาตรฐาน เพื่อการแข่งขันทางการค้าและการพัฒนาที่ยั่งยืน” โดยมีระเบียบวาระการประชุมตามเอกสารแนบ

๓. ข้อเสนอเพื่อพิจารณา

เพื่อให้การกำหนดทิศทางการพัฒนาการเกษตรและสหกรณ์จังหวัดสุพรรณบุรี บรรลุตามเป้าหมายและมีประสิทธิภาพยิ่งขึ้น สำนักงานเกษตรและสหกรณ์จังหวัดสุพรรณบุรี จึงขอเรียนเชิญท่านเป็นประธานการประชุมเพื่อให้ข้อชี้แนะแนวทางการขับเคลื่อนเรื่องดังกล่าวข้างต้น ในวันจันทร์ที่ ๒๒ มิถุนายน ๒๕๖๓ เวลา ๑๓.๓๐ น. ณ ห้องประชุมขุนแผน (ชั้น ๔) ด้านหลัง ศาลากลางจังหวัดสุพรรณบุรี

จึงเรียนมาเพื่อโปรดพิจารณา

(นางสาวพจนา เสมา)

เกษตรและสหกรณ์จังหวัดสุพรรณบุรี

.....รับ
.....รับ



สำเนาฉบับ

บันทึกข้อความ

ส่วนราชการ ... สำนักงานเกษตรและสหกรณ์จังหวัดสุพรรณบุรี กลุ่มยุทธศาสตร์พัฒนาการเกษตร.....

โทร. / โทรสาร. ๐๓๕ ๕๓๕๔๒๔-๕ E-mail: paco_spb@opsmoac.go.th.....

ที่ กษ.๐๒๒๔.สพ/ว ๖๙๒ วันที่ ๑๗ มิถุนายน ๒๕๖๓.....

เรื่อง ขอเชิญประชุมระดมความคิดเห็นเพื่อกำหนดทิศทางการพัฒนาการเกษตรและสหกรณ์ของจังหวัดสุพรรณบุรี.

เรียน สำเนาเรียน

ด้วย กระทรวงเกษตรและสหกรณ์ ได้กำหนดให้สำนักงานเกษตรและสหกรณ์จังหวัดดำเนินการจัดทำแผนพัฒนาการเกษตรและสหกรณ์ของจังหวัด (พ.ศ. ๒๕๖๑ - ๒๕๖๕) ให้มีความสอดคล้องกับสถานการณ์และยุทธศาสตร์ทุกระดับ พร้อมทั้งผ่านกระบวนการมีส่วนร่วมทุกภาคส่วน โดยจะต้องทบทวนเพื่อปรับปรุงให้ทันต่อสถานการณ์ที่เปลี่ยนแปลงในทุกปีงบประมาณ และดำเนินการให้แล้วเสร็จเพื่อให้สอดคล้องกับการจัดทำแผนพัฒนาและแผนปฏิบัติการประจำปีของจังหวัดและกลุ่มจังหวัด และการเสนอแผนงาน/โครงการด้านการเกษตรและสหกรณ์บรรจุไว้ในแผนพัฒนาจังหวัด/กลุ่มจังหวัด เพื่อผลักดันเข้าสู่แผนปฏิบัติการประจำปีของจังหวัด/กลุ่มจังหวัด และการจัดทำคำขอตั้งงบประมาณรายจ่ายประจำปีงบประมาณถัดไป

เพื่อให้การกำหนดทิศทางการพัฒนาการเกษตรและสหกรณ์จังหวัดสุพรรณบุรี บรรลุตามเป้าหมายและมีประสิทธิภาพยิ่งขึ้น สำนักงานเกษตรและสหกรณ์จังหวัดสุพรรณบุรี จึงขอเชิญท่านเข้าร่วมประชุมระดมความคิดเห็นเพื่อกำหนดทิศทางการพัฒนาการเกษตรและสหกรณ์ของจังหวัดสุพรรณบุรี ในวันจันทร์ที่ ๒๒ มิถุนายน ๒๕๖๓ เวลา ๑๓.๓๐ น. ณ ห้องประชุมขุนแผน (ชั้น ๔) ด้านหลัง ศาลากลางจังหวัดสุพรรณบุรี รายละเอียดตามระเบียบวาระการประชุมที่แนบมาพร้อมนี้

จึงเรียนมาเพื่อโปรดพิจารณาเข้าร่วมการประชุม ตามวัน เวลา และสถานที่ดังกล่าว จักขอบคุณยิ่ง

(นางสาวทนา เสม)

เกษตรและสหกรณ์จังหวัดสุพรรณบุรี

สำเนาเรียนแนบท้ายหนังสือ ที่ กษ ๐๒๒๔.สพ/ว ๖๕๒ ลงวันที่ ๑๗ มิถุนายน ๒๕๖๓

เรื่อง ขอเชิญประชุมระดมความคิดเห็นเพื่อกำหนดทิศทางการพัฒนาการเกษตรและสหกรณ์ของจังหวัด
สุพรรณบุรี

๑. เกษตรจังหวัดสุพรรณบุรี *9/17/63*
๒. ประมงจังหวัดสุพรรณบุรี *17/06/63*
๓. ปศุสัตว์จังหวัดสุพรรณบุรี *17/06/63*
๔. สหกรณ์จังหวัดสุพรรณบุรี *(Signature)*
๕. ผู้อำนวยการสถาบันวิทยาศาสตร์ข้าวแห่งชาติ *เชียงใหม่ 17/6/63*
๖. ปฏิรูปที่ดินจังหวัดสุพรรณบุรี *มณฑล 17/6/63*
๗. หัวหน้าสำนักงานตรวจบัญชีสหกรณ์สุพรรณบุรี *สุพรรณบุรี 17/6/63*
๘. ผู้อำนวยการสถานีพัฒนาที่ดินสุพรรณบุรี *สุพรรณบุรี 17/6/63*
๙. ผู้อำนวยการโครงการชลประทานสุพรรณบุรี *สุพรรณบุรี 17/6/63*
๑๐. ผู้อำนวยการศูนย์วิจัยพืชไร่สุพรรณบุรี
๑๑. ผู้อำนวยการศูนย์วิจัยและพัฒนาประมงน้ำจืดสุพรรณบุรี
๑๒. หัวหน้าหน่วยป้องกันและปราบปรามประมงน้ำจืดเขื่อนกระเสียว สุพรรณบุรี
๑๓. ผู้อำนวยการศูนย์วิจัยและพัฒนาอาหารสัตว์สุพรรณบุรี
๑๔. ผู้อำนวยการศูนย์วิจัยและบำรุงพันธุ์สัตว์สุพรรณบุรี
๑๕. ผู้อำนวยการศูนย์ส่งเสริมเทคโนโลยีการเกษตรด้านอารักขาพืชจังหวัดสุพรรณบุรี
๑๖. ผู้อำนวยการศูนย์ขยายพันธุ์พืชที่ ๙ จังหวัดสุพรรณบุรี
๑๗. ผู้อำนวยการสำนักงานเศรษฐกิจการเกษตร ที่ ๗

สำเนาฉบับ

ที่ กษ ๐๒๒๔.สพ/ว ๖๕๖

สำนักงานเกษตรและสหกรณ์จังหวัดสุพรรณบุรี
ศาลากลางจังหวัดสุพรรณบุรี
ถนนสุพรรณบุรี - ชัยนาท สพ ๗๒๐๐๐

๑๗ มิถุนายน ๒๕๖๓

เรื่อง ขอเชิญประชุมระดมความคิดเห็นเพื่อกำหนดทิศทางการพัฒนาการเกษตรและสหกรณ์ของจังหวัดสุพรรณบุรี
เรียน สำเนาเรียน

สิ่งที่ส่งมาด้วย ระเบียบวาระการประชุม จำนวน ๑ ฉบับ

ด้วย กระทรวงเกษตรและสหกรณ์ ได้กำหนดให้สำนักงานเกษตรและสหกรณ์จังหวัดดำเนินการจัดทำแผนพัฒนาการเกษตรและสหกรณ์ของจังหวัด (พ.ศ. ๒๕๖๑ - ๒๕๖๕) ให้มีความสอดคล้องกับสถานการณ์และยุทธศาสตร์ทุกระดับ พร้อมทั้งผ่านกระบวนการมีส่วนร่วมทุกภาคส่วน โดยจะต้องทบทวนเพื่อปรับปรุงให้ทันต่อสถานการณ์ที่เปลี่ยนแปลงในทุกปีงบประมาณ และดำเนินการให้แล้วเสร็จเพื่อให้สอดคล้องกับการจัดทำแผนพัฒนาและแผนปฏิบัติการประจำปีของจังหวัดและกลุ่มจังหวัด และการเสนอแผนงาน/โครงการด้านการเกษตรและสหกรณ์บรรจุไว้ในแผนพัฒนาจังหวัด/กลุ่มจังหวัด เพื่อผลักดันเข้าสู่แผนปฏิบัติการประจำปีของจังหวัด/กลุ่มจังหวัด และจัดทำคำขอตั้งงบประมาณรายจ่ายประจำปีงบประมาณถัดไป

เพื่อให้การกำหนดทิศทางการพัฒนาการเกษตรและสหกรณ์จังหวัดสุพรรณบุรี บรรลุตามเป้าหมายและมีประสิทธิภาพยิ่งขึ้น สำนักงานเกษตรและสหกรณ์จังหวัดสุพรรณบุรี จึงขอเชิญท่านเข้าร่วมประชุมระดมความคิดเห็นเพื่อกำหนดทิศทางการพัฒนาการเกษตรและสหกรณ์ของจังหวัดสุพรรณบุรี ในวันจันทร์ที่ ๒๒ มิถุนายน ๒๕๖๓ เวลา ๑๓.๓๐ น. ณ ห้องประชุมขุนแผน (ชั้น ๔) ด้านหลัง ศาลากลางจังหวัดสุพรรณบุรี ระเบียบวาระการประชุมตามสิ่งที่ส่งมาด้วย

จึงเรียนมาเพื่อโปรดพิจารณาเข้าร่วมการประชุม ตามวัน เวลา และสถานที่ดังกล่าว จักขอบคุณยิ่ง

ขอแสดงความนับถือ



(นางสาวทนา เสมอ)

เกษตรและสหกรณ์จังหวัดสุพรรณบุรี

กลุ่มยุทธศาสตร์พัฒนาการเกษตร

โทร.๐ - ๓๕๕๓ - ๕๔๒๔ - ๕ โทรสาร ๐ - ๓๕๕๓ - ๕๔๒๔

E-mail : paco_spb@opsmoac.go.th

สำเนาเรียนแนบท้ายหนังสือ ที่ กษ ๐๒๒๔.สพว ๖๕๖

ลงวันที่ ๑๗ มิถุนายน ๒๕๖๓

เรื่อง ขอเชิญประชุมระดมความคิดเห็นเพื่อกำหนดทิศทางการพัฒนาการเกษตรและสหกรณ์ของจังหวัดสุพรรณบุรี

-
- ๑. พาณิชยจังหวัดสุพรรณบุรี
 - ๒. พัฒนาการจังหวัดสุพรรณบุรี *คค 17 มิ.ย. 63*
 - ๓. พลังงานจังหวัดสุพรรณบุรี
 - ๔. ผู้อำนวยการสำนักทรัพยากรน้ำบาดาลเขต ๒ สุพรรณบุรี *ภทภภณ 17/๖.๖.๖3*
 - ๕. อุตสาหกรรมจังหวัดสุพรรณบุรี *นิพนธ์ 17 มิ.ย. 63*
 - ๖. สาธารณสุขจังหวัดสุพรรณบุรี *กษทช*
 - ๗. อธิการบดี โครงการจัดตั้งวิทยาเขตสุพรรณบุรี มหาวิทยาลัยเกษตรศาสตร์
 - ๘. รองอธิการบดีฝ่ายวิทยาเขตสุพรรณบุรี มหาวิทยาลัยสวนดุสิต *ซซ 17 มิ.ย. 63*
 - ๙. อธิการบดีมหาวิทยาลัยเทคโนโลยีราชมงคลสุวรรณภูมิ (ศูนย์สุพรรณบุรี)
 - ๑๐. อธิการบดีมหาวิทยาลัยราชภัฏบ้านสมเด็จเจ้าพระยา ศูนย์การศึกษาอู่ทองทวารวดี
 - ๑๑. ผู้อำนวยการวิทยาลัยเกษตรและเทคโนโลยีสุพรรณบุรี
 - ๑๒. ประธานสภาเกษตรกรจังหวัดสุพรรณบุรี *สมท 17 มิ.ย. 63*
 - ๑๓. ประธานสภาอุตสาหกรรมจังหวัดสุพรรณบุรี *นิพนธ์ (คคทช) 17 มิ.ย. 63*
 - ๑๔. ประธานหอการค้าจังหวัดสุพรรณบุรี *วิชัย*



สำเนาฉบับ

บันทึกข้อความ

ส่วนราชการ ...สำนักงานเกษตรและสหกรณ์จังหวัดสุพรรณบุรี...กลุ่มยุทธศาสตร์พัฒนาการเกษตร.....

โทร./โทรสาร. ๐๓๕-๕๓๕๔๒๔-๕ E-mail: paco_spb@opsmoac.go.th.....

ที่ กษ ๐๒๒๔.สพ/ว ๘๖๕ วันที่ ๓ สิงหาคม ๒๕๖๓.....

เรื่อง ขอเชิญประชุมกลุ่มย่อย (Focus Group) เพื่อทบทวนแผนพัฒนาการเกษตรและสหกรณ์ของจังหวัดสุพรรณบุรี
เรียน สำเนาเรียน

ตามที่ กระทรวงเกษตรและสหกรณ์ ได้กำหนดให้สำนักงานเกษตรและสหกรณ์จังหวัดดำเนินการจัดทำแผนพัฒนาการเกษตรและสหกรณ์ของจังหวัด (พ.ศ. ๒๕๖๑ - ๒๕๖๕) ให้มีความสอดคล้องกับสถานการณ์และยุทธศาสตร์ทุกระดับ พร้อมทั้งผ่านกระบวนการมีส่วนร่วมทุกภาคส่วน โดยจะต้องทบทวนเพื่อปรับปรุงให้ทันต่อสถานการณ์ที่เปลี่ยนแปลงในทุกปีงบประมาณ และดำเนินการให้สอดคล้องกับการจัดทำแผนพัฒนาและแผนปฏิบัติการประจำปีของจังหวัดและกลุ่มจังหวัด ซึ่งสำนักงานเกษตรและสหกรณ์จังหวัดสุพรรณบุรี ได้จัดให้มีการประชุมระดมความคิดเห็นเพื่อกำหนดทิศทางพัฒนาการเกษตรและสหกรณ์ของจังหวัดสุพรรณบุรี ครั้งที่ ๑/๒๕๖๓ เมื่อวันที่ ๒๒ มิถุนายน ๒๕๖๓ และที่ประชุมมีมติเห็นชอบให้จัดการประชุมกลุ่มย่อยเพื่อวิเคราะห์จัดทำแผนงาน/โครงการ การพัฒนาสินค้าเกษตรในแต่ละด้านต่อไป นั้น

เพื่อให้การทบทวนแผนพัฒนาการเกษตรและสหกรณ์ของจังหวัดสุพรรณบุรี บรรลุตามวัตถุประสงค์ดังกล่าวข้างต้น สำนักงานเกษตรและสหกรณ์จังหวัดสุพรรณบุรี จึงขอเชิญท่านเข้าร่วมประชุมกลุ่มย่อย (Focus Group) เพื่อทบทวนแผนพัฒนาการเกษตรและสหกรณ์ของจังหวัดสุพรรณบุรี และร่วมกันพิจารณาจัดโครงการและกิจกรรมปี ๒๕๖๕ รายละเอียดตามกำหนดการประชุมและระเบียบวาระการประชุมตามเอกสารที่แนบมาพร้อมนี้

จึงเรียนมาเพื่อโปรดพิจารณาเข้าร่วมการประชุม ตามวัน เวลา และสถานที่ดังกล่าว จักขอบคุณยิ่ง

(นายวิโรจน์ ทงรัตน์)

นักวิเคราะห์นโยบายและแผนชำนาญการพิเศษ
รักษาการแทนเกษตรและสหกรณ์จังหวัดสุพรรณบุรี

.....ร่าง
.....พิมพ์
.....ทาน
.....ตรวจ

สำเนาเรียนแนบท้ายหนังสือ ที่ กษ ๐๒๒๔.สพ/

ลงวันที่

สิงหาคม ๒๕๖๓

เรื่อง ขอเชิญประชุมกลุ่มย่อย (Focus Group) เพื่อทบทวนแผนพัฒนาการเกษตรและสหกรณ์ของจังหวัด
สุพรรณบุรี

-
๑. เกษตรจังหวัดสุพรรณบุรี ✓
 ๒. ประมงจังหวัดสุพรรณบุรี ✓
 ๓. ปศุสัตว์จังหวัดสุพรรณบุรี ✓
 ๔. สหกรณ์จังหวัดสุพรรณบุรี
 ๕. ปฏิรูปที่ดินจังหวัดสุพรรณบุรี ✓
 ๖. ผู้อำนวยการสถานีพัฒนาที่ดินสุพรรณบุรี
 ๗. หัวหน้าสำนักงานตรวจบัญชีสหกรณ์สุพรรณบุรี ✓
 ๘. ผู้อำนวยการสถาบันวิทยาศาสตร์ข้าวแห่งชาติ ✓
 ๙. ผู้อำนวยการศูนย์วิจัยพืชไร่สุพรรณบุรี
 ๑๐. ผู้อำนวยการศูนย์วิจัยและพัฒนาประมงน้ำจืดสุพรรณบุรี
 ๑๑. หัวหน้าหน่วยป้องกันและปราบปรามประมงน้ำจืดเขื่อนกระเสียว สุพรรณบุรี
 ๑๒. ผู้อำนวยการศูนย์วิจัยและพัฒนาอาหารสัตว์สุพรรณบุรี
 ๑๓. ผู้อำนวยการศูนย์วิจัยและบำรุงพันธุ์สัตว์สุพรรณบุรี
 ๑๔. ผู้อำนวยการศูนย์ส่งเสริมเทคโนโลยีการเกษตรด้านอารักขาพืชจังหวัดสุพรรณบุรี
 ๑๕. ผู้อำนวยการศูนย์ขยายพันธุ์พืชที่ ๙ จังหวัดสุพรรณบุรี
 ๑๖. ผู้อำนวยการโครงการชลประทานสุพรรณบุรี
 ๑๗. ผู้อำนวยการสำนักงานเศรษฐกิจการเกษตร ที่ ๗
 ๑๘. ผู้อำนวยการศูนย์วิจัยและพัฒนาการเกษตรกาญจนบุรี

สำเนาฉบับ

ที่ กษ ๐๒๒๔.สพ/ว ๘๖๕

สำนักงานเกษตรและสหกรณ์จังหวัดสุพรรณบุรี
ศาลากลางจังหวัดสุพรรณบุรี
ถนนสุพรรณบุรี - ชัยนาท สพ ๗๒๐๐๐

๗ สิงหาคม ๒๕๖๓

เรื่อง ขอเชิญประชุมกลุ่มย่อย (Focus Group) เพื่อทบทวนแผนพัฒนาการเกษตรและสหกรณ์ของจังหวัดสุพรรณบุรี
เรียน สำเนาเรียน

สิ่งที่ส่งมาด้วย ๑) กำหนดการประชุม จำนวน ๑ ฉบับ
๒) ระเบียบวาระการประชุม จำนวน ๑ ฉบับ

ตามที่ กระทรวงเกษตรและสหกรณ์ ได้กำหนดให้สำนักงานเกษตรและสหกรณ์จังหวัดดำเนินการจัดทำแผนพัฒนาการเกษตรและสหกรณ์ของจังหวัด (พ.ศ. ๒๕๖๑ - ๒๕๖๕) ให้มีความสอดคล้องกับสถานการณ์และยุทธศาสตร์ทุกระดับ พร้อมทั้งผ่านกระบวนการมีส่วนร่วมทุกภาคส่วน โดยจะต้องทบทวนเพื่อปรับปรุงให้ทันต่อสถานการณ์ที่เปลี่ยนแปลงในทุกปีงบประมาณ และดำเนินการให้สอดคล้องกับการจัดทำแผนพัฒนาและแผนปฏิบัติการประจำปีของจังหวัดและกลุ่มจังหวัด ซึ่งสำนักงานเกษตรและสหกรณ์จังหวัดสุพรรณบุรี ได้จัดให้มีการประชุมระดมความคิดเห็นเพื่อกำหนดทิศทางพัฒนาการเกษตรและสหกรณ์ของจังหวัดสุพรรณบุรี ครั้งที่ ๑/๒๕๖๓ เมื่อวันที่ ๒๒ มิถุนายน ๒๕๖๓ และที่ประชุมมีมติเห็นชอบให้จัดการประชุมกลุ่มย่อยเพื่อวิเคราะห์จัดทำแผนงาน/โครงการ การพัฒนาสินค้าเกษตรในแต่ละด้านต่อไป นั้น

เพื่อให้การทบทวนแผนพัฒนาการเกษตรและสหกรณ์ของจังหวัดสุพรรณบุรี บรรลุตามวัตถุประสงค์ดังกล่าวข้างต้น สำนักงานเกษตรและสหกรณ์จังหวัดสุพรรณบุรี จึงขอเชิญท่านเข้าร่วมประชุมกลุ่มย่อย (Focus Group) เพื่อทบทวนแผนพัฒนาการเกษตรและสหกรณ์ของจังหวัดสุพรรณบุรี และร่วมกันพิจารณาจัดโครงการและกิจกรรมปี ๒๕๖๕ รายละเอียดตามกำหนดการประชุมและระเบียบวาระการประชุมตามสิ่งที่ส่งมาด้วย ๑ และ ๒

จึงเรียนมาเพื่อโปรดพิจารณาเข้าร่วมการประชุม ตามวัน เวลา และสถานที่ดังกล่าว จักขอบคุณยิ่ง

ขอแสดงความนับถือ



(นายวิโรจน์ ทรงรัตน์)

นักวิเคราะห์นโยบายและแผนชำนาญการพิเศษ
รักษาการแทนเกษตรและสหกรณ์จังหวัดสุพรรณบุรี

กลุ่มยุทธศาสตร์พัฒนาการเกษตร

โทร.๐ - ๓๕๕๓ - ๕๔๒๔ - ๕ โทรสาร ๐ - ๓๕๕๓ - ๕๔๒๔

E-mail : paco_spb@opsmoac.go.th

.....ร่าง
.....พิมพ์
.....ทาน
.....ตรวจ

สำเนาเรียนแนบท้ายหนังสือ ที่ กษ ๐๒๒๔.สพ/ว ๘๖๕ ลงวันที่ ๓ สิงหาคม ๒๕๖๓

เรื่อง ขอเชิญประชุมกลุ่มย่อย (Focus Group) เพื่อทบทวนแผนพัฒนาการเกษตรและสหกรณ์ของจังหวัดสุพรรณบุรี

๑. พัฒนาการจังหวัดสุพรรณบุรี
๒. พาณิชยจังหวัดสุพรรณบุรี
๓. อุตสาหกรรมจังหวัดสุพรรณบุรี
๔. พลังงานจังหวัดสุพรรณบุรี
๕. นายแพทย์สาธารณสุขจังหวัดสุพรรณบุรี
๖. ผู้อำนวยการสำนักทรัพยากรน้ำบาดาลเขต ๒ สุพรรณบุรี
๗. อธิการบดี โครงการจัดตั้งวิทยาเขตสุพรรณบุรี มหาวิทยาลัยเกษตรศาสตร์
๘. รองอธิการบดีฝ่ายวิทยาเขตสุพรรณบุรี มหาวิทยาลัยสวนดุสิต
๙. อธิการบดีมหาวิทยาลัยเทคโนโลยีราชมงคลสุวรรณภูมิ (ศูนย์สุพรรณบุรี)
๑๐. อธิการบดีมหาวิทยาลัยราชภัฏบ้านสมเด็จเจ้าพระยา ศูนย์การศึกษาอู่ทองทวารวดี
๑๑. ผู้อำนวยการวิทยาลัยเกษตรและเทคโนโลยีสุพรรณบุรี
๑๒. ประธานสภาเกษตรกรจังหวัดสุพรรณบุรี
๑๓. ประธานสภาอุตสาหกรรมจังหวัดสุพรรณบุรี
๑๔. ประธานหอการค้าจังหวัดสุพรรณบุรี
๑๕. ประธานกรรมการเครือข่าย ศพก. จังหวัดสุพรรณบุรี (นายสุจิตา ฝั่งโพธิ์ทอง)
๑๖. ประธานคณะกรรมการเครือข่ายแปลงใหญ่จังหวัดสุพรรณบุรี (นายทีนพล ทองโสทร)
๑๗. นางสาวรณมา จิวฒนไพบูลย์ (ผู้แทนภาคประชาสังคมจังหวัดสุพรรณบุรี)
๑๘. นายสามารถ หนูทอง (ผู้แทนภาคประชาสังคมจังหวัดสุพรรณบุรี)
๑๙. นายพิชิต เกียรติสมพร (ประธานแปลงใหญ่ตำบลสวนแตง)
๒๐. นายจำลอง ทองอุทิศ (ผู้แทนเกษตรกร)
๒๑. นายรังสรรค์ ปิยะจันทร์ (ผู้แทนเกษตรกร)
๒๒. นายวชิรนนท์ เจริญสุวรรณ (ผู้แทนเกษตรกร)
๒๓. นายธเนศ คุ่มมักคุ่ม (ผู้แทนเกษตรกร)
๒๔. นายรัชต์สพล ศีลาสวรรณ (ผู้แทนเกษตรกร)
๒๕. นายอยุธยา สำเนียงเย็น (ผู้แทนเกษตรกร)
๒๖. นายไมตรี แยมบางยาง (ผู้แทนเกษตรกร)
๒๗. นายสมยศ สังข์ด้วง (ผู้แทนเกษตรกร)
๒๘. นายนริศ ปุริสพันธ์ (ผู้แทนเกษตรกร)
๒๙. นายมานิตย์ แทนเพชร (ผู้แทนเกษตรกร)
๓๐. นางสมหมาย สุขสมบูรณ์ (ผู้แทนเกษตรกร)
๓๑. นายปัญญา อาจคงหาญ (ผู้แทนเกษตรกร)
๓๒. นายนาวา บุญรักษา (ผู้แทนเกษตรกร)
๓๓. นายกิตติธเนศ บุญลือพันธ์ภากร (ผู้แทนเกษตรกร)
๓๓. นายปัญญา ไคร์ครวญ (ประธานกลุ่มวิสาหกิจชุมชนเกษตรกรอินทรีย์ที่อู่ทองยั่งยืน)
๓๔. นายเกษมชัย หนองอ่าง (ผู้แทนเกษตรกร)

ประธานเครือข่ายภาคประชาสังคมจังหวัดสุพรรณบุรี (นายธีรยุทธ ธรรมรงค์ เกษศิริ ๐๖๑๕๐๒)

กำหนดการประชุมกลุ่มย่อย (Focus Group) เพื่อทบทวนแผนพัฒนาการเกษตรและสหกรณ์ของจังหวัดสุพรรณบุรี

กลุ่มเป้าหมาย	วัน/เวลา/สถานที่	หน่วยงาน/ผู้เข้าร่วมประชุม	
<p>๑. ด้านพืชและการบริหารจัดการน้ำ</p>	<p>วันพฤหัสบดีที่ ๖ สิงหาคม ๒๕๖๓ เวลา ๑๓.๓๐ น. ณ ห้องประชุมขุนแผน (ชั้น ๔) ศาลากลางจังหวัดสุพรรณบุรี</p>	<p>หน่วยงาน/ผู้เข้าร่วมประชุม</p> <ol style="list-style-type: none"> ๑. สำนักงานเกษตรจังหวัดสุพรรณบุรี ๒. สถาบันวิทยาศาสตร์ข้าวแห่งชาติ ๓. สำนักงานสหกรณ์จังหวัดสุพรรณบุรี ๔. สำนักงานปฏิรูปที่ดินจังหวัดสุพรรณบุรี ๕. สำนักงานตรวจบัญชีสหกรณ์สุพรรณบุรี ๖. สถานีพัฒนาที่ดินสุพรรณบุรี ๗. โครงการชลประทานสุพรรณบุรี ๘. ศูนย์วิจัยพืชไร่สุพรรณบุรี ๙. ศูนย์ส่งเสริมเทคโนโลยีการเกษตรด้านอารักขาพืช จังหวัดสุพรรณบุรี ๑๐. ศูนย์ขยายพันธุ์พืชที่ ๙ จังหวัดสุพรรณบุรี ๑๑. สำนักงานเศรษฐกิจการเกษตร ที่ ๗ ๑๒. ศูนย์วิจัยและพัฒนาการเกษตรกาญจนบุรี ๑๓. สำนักงานพัฒนาการจังหวัดสุพรรณบุรี ๑๔. สำนักงานพาณิชย์จังหวัดสุพรรณบุรี ๑๕. สำนักงานอุตสาหกรรมจังหวัดสุพรรณบุรี ๑๖. สำนักงานพลังงานจังหวัดสุพรรณบุรี ๑๗. สำนักงานสาธารณสุขจังหวัดสุพรรณบุรี ๑๘. สำนักทรัพยากรน้ำบาดาลเขต ๒ สุพรรณบุรี 	<ol style="list-style-type: none"> ๑๙. โครงการจัดตั้งวิทยาลัยเกษตรสุพรรณบุรี มหาวิทยาลัยเกษตรศาสตร์ ๒๐. มหาวิทยาลัยสวนดุสิต วิทยาเขตสุพรรณบุรี ๒๑. มหาวิทยาลัยเทคโนโลยีราชมงคลสุวรรณภูมิ (ศูนย์สุพรรณบุรี) ๒๒. มหาวิทยาลัยราชภัฏบ้านสมเด็จเจ้าพระยา ศูนย์การศึกษาอู่ทองทวารวดี ๒๓. วิทยาลัยเกษตรและเทคโนโลยีสุพรรณบุรี ๒๔. สำนักงานสหกรณ์การจังหวัดสุพรรณบุรี ๒๕. สภาอุตสาหกรรมจังหวัดสุพรรณบุรี ๒๖. หอการค้าจังหวัดสุพรรณบุรี ๒๗. ประธานกรรมการเครือข่าย คพก. จังหวัดสุพรรณบุรี ๒๘. ประธานคณะกรรมการเครือข่ายแปลงใหญ่จังหวัดสุพรรณบุรี ๒๙. นางสุวรรณา จิวฒน์ไพบลีย์ (ผู้แทนภาคประชาสังคมจังหวัดสุพรรณบุรี) ๓๐. นายสามารถ หนูทอง (ผู้แทนภาคประชาสังคมจังหวัดสุพรรณบุรี) ๓๑. นายพิชิต เกียรติสมพร (ประธานแปลงใหญ่ตำบลสามแดง) ๓๒. นายปัญญา ไคร์ครวญ (ประธานกลุ่มวิสาหกิจชุมชนเกษตรอินทรีย์ท้องถิ่นยั่งยืน)

กลุ่มเป้าหมาย	วัน/เวลา/สถานที่	หน่วยงาน/ผู้เข้าร่วมประชุม	หัวข้อการประชุม
๒. ด้านประมง	วันอังคารที่ ๑๑ สิงหาคม ๒๕๖๓ เวลา ๐๙.๓๐ น. ณ ห้องประชุมสำนักงานประมง จังหวัดสุพรรณบุรี	<ol style="list-style-type: none"> ๑. สำนักงานประมงจังหวัดสุพรรณบุรี ๒. ศูนย์วิจัยและพัฒนาประมงน้ำจืดสุพรรณบุรี ๓. หน่วยป้องกันและปราบปรามประมงน้ำจืด เขื่อนกระเสียว สุพรรณบุรี ๔. สำนักงานสหกรณ์จังหวัดสุพรรณบุรี ๕. สำนักงานตรวจบัญชีสหกรณ์สุพรรณบุรี ๖. สำนักงานอุตสาหกรรมจังหวัดสุพรรณบุรี ๗. มหาวิทยาลัยสวนดุสิต วิทยาเขตสุพรรณบุรี ๘. วิทยาลัยเกษตรและเทคโนโลยีสุพรรณบุรี ๙. สำนักงานสภาเกษตรกรจังหวัดสุพรรณบุรี ๑๐. นายจำลอง ทองอุทิศ (ผู้แทนเกษตรกร) ๑๑. นายรังสรรค์ ปิยะจันทร์ (ผู้แทนเกษตรกร) 	<ol style="list-style-type: none"> ๑๒. นายวิชรัตน์ เจริญสวรรค์ (ผู้แทนเกษตรกร) ๑๓. นายธเนศ คุ้มแก้ว (ผู้แทนเกษตรกร) ๑๔. นายรัชต์พล ศิลาสกุล (ผู้แทนเกษตรกร) ๑๕. นายอุทัยยา สำเนียงเย็น (ผู้แทนเกษตรกร) ๑๖. นายไมตรี แยมบางยาง (ผู้แทนเกษตรกร) ๑๗. นายสมยศ สังข์ด้วง (ผู้แทนเกษตรกร) ๑๘. นายนริศ ปุริสพันธ์ (ผู้แทนเกษตรกร) ๑๙. นายมานิตย์ แทนเพชร (ผู้แทนเกษตรกร) ๒๐. นางสาวหมาย สุขสมบูรณ์ (ผู้แทนเกษตรกร) ๒๑. นายปัญญา อัจฉงหาญ (ผู้แทนเกษตรกร) ๒๒. นายนาว่า บุญรักษา (ผู้แทนเกษตรกร) ๒๓. นายกิตติ์เนต บุญลือพันธ์ภากร (ผู้แทนเกษตรกร)
๓. ด้านปศุสัตว์	วันศุกร์ที่ ๑๔ สิงหาคม ๒๕๖๓ เวลา ๐๙.๓๐ น. ณ ห้องประชุมขุนช้าง (ชั้น ๓) ด้านหลัง ศาลากลางจังหวัด สุพรรณบุรี	<ol style="list-style-type: none"> ๑. สำนักงานปศุสัตว์จังหวัดสุพรรณบุรี ๒. ศูนย์วิจัยและพัฒนาอาหารสัตว์สุพรรณบุรี ๓. ศูนย์วิจัยและบำรุงพันธุ์สัตว์สุพรรณบุรี ๔. สำนักงานสหกรณ์จังหวัดสุพรรณบุรี ๕. สำนักงานตรวจบัญชีสหกรณ์สุพรรณบุรี ๖. สำนักงานอุตสาหกรรมจังหวัดสุพรรณบุรี ๗. โครงการจัดตั้งวิทยาลัยเกษตรศาสตร์ มหาวิทยาลัยเกษตรศาสตร์ 	<ol style="list-style-type: none"> ๘. มหาวิทยาลัยสวนดุสิต ฝ้ายวิทยาเขตสุพรรณบุรี ๙. มหาวิทยาลัยเทคโนโลยีราชมงคลสุวรรณภูมิ (ศูนย์ สุพรรณบุรี) ๑๐. วิทยาลัยเกษตรและเทคโนโลยีสุพรรณบุรี ๑๑. สำนักงานสภาเกษตรกรจังหวัดสุพรรณบุรี ๑๒. ทอการค้าจังหวัดสุพรรณบุรี ๑๓. ผู้แทนเกษตรกร/ผู้ประกอบการด้านปศุสัตว์



ด่วนที่สุด

**สำเนาฉบับ
บันทึกข้อความ**

ส่วนราชการ .. สำนักงานเกษตรและสหกรณ์จังหวัดสุพรรณบุรี กลุ่มยุทธศาสตร์พัฒนาการเกษตร

โทร./โทรสาร .. ๐๓๕-๕๓๕๔๒๔-๕ E-mail: paco_spb@opsmoac.go.th

ที่ กษ ๐๒๒๔.สพ/ว **๘๘๘**

วันที่ **๑๐** สิงหาคม ๒๕๖๓

เรื่อง ขอลើนการประชุมกลุ่มย่อย (Focus Group) เพื่อทบทวนแผนพัฒนาการเกษตรและสหกรณ์ของจังหวัดสุพรรณบุรี (ด้านประมง และด้านปศุสัตว์)

เรียน (ตามสำเนาเรียนที่แนบ)

ตามหนังสือ สำนักงานเกษตรและสหกรณ์จังหวัดสุพรรณบุรี ที่ กษ ๐๒๒๔.สพ/ว ๘๖๔ ลงวันที่ ๓ สิงหาคม ๒๕๖๓ เรื่อง ขอเชิญประชุมกลุ่มย่อย (Focus Group) เพื่อทบทวนแผนพัฒนาการเกษตรและสหกรณ์ของจังหวัดสุพรรณบุรี (ด้านประมง) ในวันอังคารที่ ๑๑ สิงหาคม ๒๕๖๓ เวลา ๐๙.๓๐ น. ณ ห้องประชุมสำนักงานประมงจังหวัดสุพรรณบุรี และ (ด้านปศุสัตว์) วันที่ ๑๔ สิงหาคม ๒๕๖๓ ณ ห้องประชุมขุนช้าง (ชั้น ๓) ศาลากลางจังหวัดสุพรรณบุรีนั้น

เนื่องจากจังหวัดสุพรรณบุรีได้กำหนดจัดประชุมเชิงปฏิบัติการการทบทวนแผนพัฒนาจังหวัดและแผนปฏิบัติราชการจังหวัดสุพรรณบุรี ประจำปีงบประมาณ พ.ศ. ๒๕๖๕ ในวันอังคารที่ ๑๑ สิงหาคม ๒๕๖๓ ดังนั้น จึงขอเลื่อนการประชุมกลุ่มย่อย (FOCUS Group) เพื่อทบทวนแผนพัฒนาการเกษตรและสหกรณ์ของจังหวัดสุพรรณบุรี (ด้านประมง) เป็นวันที่ ๑๘ สิงหาคม ๒๕๖๓ เวลา ๐๙.๓๐ น. ณ ห้องประชุมสำนักงานประมงจังหวัดสุพรรณบุรี และ (ด้านปศุสัตว์) เป็นวันที่ ๑๘ สิงหาคม ๒๕๖๓ เวลา ๑๓.๓๐ น. ณ ห้องประชุมขุนช้าง (ชั้น ๓) ศาลากลางจังหวัดสุพรรณบุรี

จึงเรียนมาเพื่อโปรดทราบ และพิจารณาเข้าร่วมประชุม ตามวัน เวลา และสถานที่ดังกล่าว

(นายวิโรจน์ ทรงรัตนา)

นักวิเคราะห์นโยบายและแผนชำนาญการพิเศษ
รักษาการแทนเกษตรและสหกรณ์จังหวัดสุพรรณบุรี

.....ร่าง
.....พิมพ์
.....ทาน
.....ตรวจ

สำเนาเรียนแนบท้ายหนังสือ ที่ กษ ๐๒๒๔.สพ/๑๖๖๖ ลงวันที่ ๑๐ สิงหาคม ๒๕๖๓

เรื่อง ขอเลื่อนการประชุมกลุ่มย่อย (Focus Group) เพื่อทบทวนแผนพัฒนาการเกษตรและสหกรณ์ของจังหวัด
สุพรรณบุรี (ด้านประมง และด้านปศุสัตว์)

-
๑. ประมงจังหวัดสุพรรณบุรี
 ๒. ✓ สหกรณ์จังหวัดสุพรรณบุรี *ks*
 ๓. หัวหน้าสำนักงานตรวจบัญชีสหกรณ์สุพรรณบุรี
 ๔. ผู้อำนวยการศูนย์วิจัยและพัฒนาประมงน้ำจืดสุพรรณบุรี
 ๕. *mal* หัวหน้าหน่วยป้องกันและปราบปรามประมงน้ำจืดเขื่อนกระเสียว สุพรรณบุรี
 ๖. ปศุสัตว์จังหวัดสุพรรณบุรี
 ๗. *mal* { ศูนย์วิจัยและพัฒนาอาหารสัตว์สุพรรณบุรี *วชิระณ*
 ๘. ศูนย์วิจัยและบำรุงพันธุ์สัตว์สุพรรณบุรี *วชิระณ*



ด่วนที่สุด

**สำเนาฉบับ
บันทึกข้อความ**

ส่วนราชการ ...สำนักงานเกษตรและสหกรณ์จังหวัดสุพรรณบุรี...กลุ่มยุทธศาสตร์พัฒนาการเกษตร.....

โทร./โทรสาร...๐๓๕ ๕๓๕๔๒๔-๕ E-mail: paco_spb@opsmoac.go.th.....

ที่ กษ.๐๒๒๔.สพ/ว **๘๘๘** วันที่ **๑๐** สิงหาคม ๒๕๖๓.....

เรื่อง ขอลើนการประชุมกลุ่มย่อย (Focus Group) เพื่อทบทวนแผนพัฒนาการเกษตรและสหกรณ์ของจังหวัดสุพรรณบุรี (ด้านประมง และด้านปศุสัตว์)

เรียน (ตามสำเนาเรียนที่แนบ)

ตามหนังสือ สำนักงานเกษตรและสหกรณ์จังหวัดสุพรรณบุรี ที่ กษ ๐๒๒๔.สพ/ว ๘๖๔ ลงวันที่ ๓ สิงหาคม ๒๕๖๓ เรื่อง ขอเชิญประชุมกลุ่มย่อย (Focus Group) เพื่อทบทวนแผนพัฒนาการเกษตรและสหกรณ์ของจังหวัดสุพรรณบุรี (ด้านประมง) ในวันอังคารที่ ๑๑ สิงหาคม ๒๕๖๓ เวลา ๐๙.๓๐ น. ณ ห้องประชุมสำนักงานประมงจังหวัดสุพรรณบุรี และ (ด้านปศุสัตว์) วันที่ ๑๔ สิงหาคม ๒๕๖๓ ณ ห้องประชุมขุนช้าง (ชั้น ๓) ศาลากลางจังหวัดสุพรรณบุรีนั้น

เนื่องจากจังหวัดสุพรรณบุรีได้กำหนดจัดประชุมเชิงปฏิบัติการการทบทวนแผนพัฒนาจังหวัดและแผนปฏิบัติราชการจังหวัดสุพรรณบุรี ประจำปีงบประมาณ พ.ศ. ๒๕๖๕ ในวันอังคารที่ ๑๑ สิงหาคม ๒๕๖๓ ดังนั้น จึงขอเลื่อนการประชุมกลุ่มย่อย (Focus Group) เพื่อทบทวนแผนพัฒนาการเกษตรและสหกรณ์ของจังหวัดสุพรรณบุรี (ด้านประมง) เป็นวันที่ ๑๘ สิงหาคม ๒๕๖๓ เวลา ๐๙.๓๐ น. ณ ห้องประชุมสำนักงานประมงจังหวัดสุพรรณบุรี และ (ด้านปศุสัตว์) เป็นวันที่ ๑๘ สิงหาคม ๒๕๖๓ เวลา ๑๓.๓๐ น. ณ ห้องประชุมขุนช้าง (ชั้น ๓) ศาลากลางจังหวัดสุพรรณบุรี

จึงเรียนมาเพื่อโปรดทราบ และพิจารณาเข้าร่วมประชุม ตามวัน เวลา และสถานที่ดังกล่าว

(นายวิโรจน์ ทรงรัตนา)

นักวิเคราะห์นโยบายและแผนชำนาญการพิเศษ
รักษาราชการแทนเกษตรและสหกรณ์จังหวัดสุพรรณบุรี

.....ร่าง
.....พิมพ์
.....ทาน
.....ตรวจ

สำเนาเรียนแนบท้ายหนังสือ ที่ กษ ๐๒๒๔.สพ/๐๒๒๔ ลงวันที่ ๑๐ สิงหาคม ๒๕๖๓

เรื่อง ขอเลื่อนการประชุมกลุ่มย่อย (Focus Group) เพื่อทบทวนแผนพัฒนาการเกษตรและสหกรณ์ของจังหวัด
สุพรรณบุรี (ด้านประมง และด้านปศุสัตว์)

-
๑. ประมงจังหวัดสุพรรณบุรี
 ๒. สหกรณ์จังหวัดสุพรรณบุรี *KS*
 ๓. หัวหน้าสำนักงานตรวจบัญชีสหกรณ์สุพรรณบุรี
 ๔. ผู้อำนวยการศูนย์วิจัยและพัฒนาประมงน้ำจืดสุพรรณบุรี
 ๕. หัวหน้าหน่วยป้องกันและปราบปรามประมงน้ำจืดเขื่อนกระเสียว สุพรรณบุรี
 ๖. ปศุสัตว์จังหวัดสุพรรณบุรี
 ๗. ศูนย์วิจัยและพัฒนาอาหารสัตว์สุพรรณบุรี *ว.วิเศษ*
 ๘. ศูนย์วิจัยและบำรุงพันธุ์สัตว์สุพรรณบุรี *ว.วิเศษ*

ด่วนที่สุด

สำเนาคู่ฉบับ

ที่ กษ ๐๒๒๔.สพ/ว ๗๗๗

สำนักงานเกษตรและสหกรณ์จังหวัดสุพรรณบุรี
ศาลากลางจังหวัดสุพรรณบุรี
ถนนสุพรรณบุรี - ชัยนาท สพ ๗๒๐๐๐

๑๐ สิงหาคม ๒๕๖๓

เรื่อง ขอลើนการประชุมกลุ่มย่อย (Focus Group) เพื่อทบทวนแผนพัฒนาการเกษตรและสหกรณ์ของจังหวัดสุพรรณบุรี (ด้านประมง และด้านปศุสัตว์)

เรียน (ตามสำเนาเขียนที่แนบ)

อ้างถึง หนังสือสำนักงานเกษตรและสหกรณ์จังหวัดสุพรรณบุรี ที่ กษ ๐๒๒๔.สพ/ว๘๖๕ ลงวันที่ ๓ สิงหาคม ๒๕๖๓

ตามหนังสือที่อ้างถึง สำนักงานเกษตรและสหกรณ์จังหวัดสุพรรณบุรี ได้เชิญประชุมกลุ่มย่อย (Focus Group) เพื่อทบทวนแผนพัฒนาการเกษตรและสหกรณ์ของจังหวัดสุพรรณบุรี (ด้านประมง) ในวันอังคารที่ ๑๑ สิงหาคม ๒๕๖๓ เวลา ๐๙.๓๐ น. ณ ห้องประชุมสำนักงานประมงจังหวัดสุพรรณบุรี และ (ด้านปศุสัตว์) วันที่ ๑๔ สิงหาคม ๒๕๖๓ ณ ห้องประชุมขุนช้าง (ชั้น ๓) ศาลากลางจังหวัดสุพรรณบุรี นั้น

เนื่องจากจังหวัดสุพรรณบุรีได้กำหนดจัดประชุมเชิงปฏิบัติการการทบทวนแผนพัฒนาจังหวัดและแผนปฏิบัติการจังหวัดสุพรรณบุรี ประจำปีงบประมาณ พ.ศ. ๒๕๖๕ ในวันอังคารที่ ๑๑ สิงหาคม ๒๕๖๓ ดังนั้น จึงขอเลื่อนการประชุมกลุ่มย่อย (Focus Group) เพื่อทบทวนแผนพัฒนาการเกษตรและสหกรณ์ของจังหวัดสุพรรณบุรี (ด้านประมง) เป็นวันที่ ๑๘ สิงหาคม ๒๕๖๓ เวลา ๐๙.๓๐ น. ณ ห้องประชุมสำนักงานประมงจังหวัดสุพรรณบุรี และ (ด้านปศุสัตว์) เป็นวันที่ ๑๘ สิงหาคม ๒๕๖๓ เวลา ๑๓.๓๐ น. ณ ห้องประชุมขุนช้าง (ชั้น ๓) ศาลากลางจังหวัดสุพรรณบุรี

จึงเรียนมาเพื่อโปรดทราบ และพิจารณาเข้าร่วมประชุม ตามวัน เวลา และสถานที่ดังกล่าว

ขอแสดงความนับถือ



(นายวิโรจน์ ทรวงวัฒนา)

นักวิเคราะห์นโยบายและแผนชำนาญการพิเศษ
รักษาการแทนเกษตรและสหกรณ์จังหวัดสุพรรณบุรี

กลุ่มยุทธศาสตร์พัฒนาการเกษตร

โทร.๐ - ๓๕๕๓ - ๕๔๒๔ - ๕ โทรสาร ๐ - ๓๕๕๓ - ๕๔๒๔





E-mail : paco_spb@opsmoac.go.th

.....ร่าง
.....พิมพ์
.....ทาน
.....ตรวจ

สำเนาเรียนแนบท้ายหนังสือ ที่ กษ ๐๒๒๔.สพ/๒๓๒๗

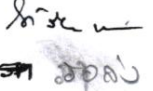
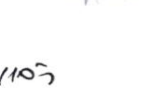
ลงวันที่ ๑๐ สิงหาคม ๒๕๖๓

เรื่อง ขอลือ่นการประชุมกลุ่มย่อย (Focus Group) เพื่อทบทวนแผนพัฒนาการเกษตรและสหกรณ์ของจังหวัดสุพรรณบุรี (ด้านประมง และด้านปศุสัตว์)

-
- ✓๑. อุตสาหกรรมจังหวัดสุพรรณบุรี
 - ✓๒. รองอธิการบดีฝ่ายวิทยาเขตสุพรรณบุรี มหาวิทยาลัยสวนดุสิต 
 - ✓๓. ผู้อำนวยการวิทยาลัยเกษตรและเทคโนโลยีสุพรรณบุรี 
 ๔. โครงการจัดตั้งวิทยาเขตสุพรรณบุรี มหาวิทยาลัยเกษตรศาสตร์ 
 ๕. มหาวิทยาลัยเทคโนโลยีราชมงคลสุวรรณภูมิ (ศูนย์สุพรรณบุรี) 
 - ✓๖. ประธานสภาเกษตรกรจังหวัดสุพรรณบุรี 
 - ✓๗. หอการค้าจังหวัดสุพรรณบุรี 
 ๘. นายจำลอง ทองอุทิศ (ผู้แทนเกษตรกร)
 ๙. นายรังสรรค์ ปิยะจันทร์ (ผู้แทนเกษตรกร)
 ๑๐. นายวชิรนนท์ เจริญสุวรรณ (ผู้แทนเกษตรกร)
 ๑๑. นายธเนศ คุ้มมักคุ้ม (ผู้แทนเกษตรกร)
 ๑๒. นายรัชต์สพล ศิลาสุวรรณ (ผู้แทนเกษตรกร)
 ๑๓. นายอุทัยยา สำเนียงเย็น (ผู้แทนเกษตรกร)
 ๑๔. นายไมตรี แยมบางยาง (ผู้แทนเกษตรกร)
 ๑๕. นายสมยศ สังข์ด้วง (ผู้แทนเกษตรกร)
 ๑๖. นายนริศ ปุริสพันธ์ (ผู้แทนเกษตรกร)
 ๑๗. นายมานิตย์ แทนเพชร (ผู้แทนเกษตรกร)
 ๑๘. นางสมหมาย สุขสมบุรณ์ (ผู้แทนเกษตรกร)
 ๑๙. นายปัญญา อาจคงหาญ (ผู้แทนเกษตรกร)
 ๒๐. นายนาวา บุญรักษา (ผู้แทนเกษตรกร)
 ๒๑. นายกิตติ์ธเนศ บุญลือพันธ์ภากร (ผู้แทนเกษตรกร)

กลุ่มเป้าหมาย	วัน/เวลา/สถานที่	หน่วยงาน/ผู้เข้าร่วมประชุม
<p>๒. ด้านประมง</p>	<p>วันอังคารที่ ๑๕ สิงหาคม ๒๕๖๓ เวลา ๐๙.๓๐ น. ณ ห้องประชุมสำนักงานประมง จังหวัดสุพรรณบุรี</p>	<p>หน่วยงานประมงจังหวัดสุพรรณบุรี ๑. สำนักงานประมงจังหวัดสุพรรณบุรี ๒. ศูนย์วิจัยและพัฒนาประมงน้ำจืดสุพรรณบุรี ๓. หน่วยป้องกันและปราบปรามประมงน้ำจืด เขื่อนกระเสียว สุพรรณบุรี ๔. สำนักงานสหกรณ์จังหวัดสุพรรณบุรี ๕. สำนักงานตรวจบัญชีสหกรณ์สุพรรณบุรี ๖. สำนักงานอุตสาหกรรมจังหวัดสุพรรณบุรี ๗. มหาวิทยาลัยสวนดุสิต วิทยาเขตสุพรรณบุรี ๘. วิทยาลัยเกษตรและเทคโนโลยีสุพรรณบุรี ๙. สำนักงานสภาพัฒนาการจังหวัดสุพรรณบุรี ๑๐. นายจำลอง ทองอุทิศ (ผู้แทนเกษตรกร) ๑๑. นายรังสรรค์ ปิยะจันทร์ (ผู้แทนเกษตรกร)</p>
<p>๓. ด้านปศุสัตว์</p>	<p>วันอังคารที่ ๑๕ สิงหาคม ๒๕๖๓ เวลา ๑๓.๓๐ น. ณ ห้องประชุมขุนช้าง (ชั้น ๓) ด้านหลัง ศาลากลางจังหวัด สุพรรณบุรี</p>	<p>๑๒. นายวิชาวัฒน์ เจริญสวรรค์ (ผู้แทนเกษตรกร) ๑๓. นายธเนศ คุ้มมีกลุ่ม (ผู้แทนเกษตรกร) ๑๔. นายรัชต์สพล ทิลาสุวรรณ (ผู้แทนเกษตรกร) ๑๕. นายอรรถยุทธยา สำเนียงเย็น (ผู้แทนเกษตรกร) ๑๖. นายไมตรี เข็มบางยาง (ผู้แทนเกษตรกร) ๑๗. นายสมยศ สังข์ดีวง (ผู้แทนเกษตรกร) ๑๘. นายบริศ ปุริสพันธ์ (ผู้แทนเกษตรกร) ๑๙. นายมานิตย์ แทนเพชร (ผู้แทนเกษตรกร) ๒๐. นางสาวหมอย สุksomบุญณ์ (ผู้แทนเกษตรกร) ๒๑. นายปัญญา อัจจงหาญ (ผู้แทนเกษตรกร) ๒๒. นายณาวา บุญรักษา (ผู้แทนเกษตรกร) ๒๓. นายกิตติธเนศ บุญเลิศพันธ์ภักดี (ผู้แทนเกษตรกร) ๒๔. มหาวิทยาลัยสวนดุสิต ภาควิชาเขตสุพรรณบุรี ๒๕. มหาวิทยาลัยเทคโนโลยีราชมงคลสุวรรณภูมิ (ตามี สุพรรณบุรี) ๒๖. วิทยาลัยเกษตรและเทคโนโลยีสุพรรณบุรี ๒๗. สำนักงานสภาพัฒนาการจังหวัดสุพรรณบุรี ๒๘. หอการค้าจังหวัดสุพรรณบุรี ๒๙. ผู้แทนเกษตรกร/ผู้ประกอบการค้าปศุสัตว์</p>

ภาคผนวก ค
ภาพกิจกรรมการประชุม

ภาพกิจกรรม

การประชุมระดมความคิดเห็นเพื่อกำหนดทิศทางการพัฒนาการเกษตรและสหกรณ์

ของจังหวัดสุพรรณบุรี

เมื่อวันที่ ๒๒ มิถุนายน ๒๕๖๓

ณ ห้องประชุมขุนแผน ศาลากลางจังหวัดสุพรรณบุรี

.....



ภาพกิจกรรม

การประชุมกลุ่มย่อย (Focus Group) เพื่อทบทวนแผนพัฒนาการเกษตรและ
สหกรณ์ของจังหวัดสุพรรณบุรี (ด้านพืชและการบริหารจัดการน้ำ)

เมื่อวันที่ ๖ สิงหาคม ๒๕๖๓

ณ ห้องประชุมขุนแผน ศาลากลางจังหวัดสุพรรณบุรี

.....



ภาพกิจกรรม

การประชุมกลุ่มย่อย (Focus Group) เพื่อทบทวนแผนพัฒนาการเกษตรและ
สหกรณ์ของจังหวัดสุพรรณบุรี (ด้านปศุสัตว์)

เมื่อวันที่ ๑๘ สิงหาคม ๒๕๖๓

ณ ห้องประชุมขุนช้าง ศาลากลางจังหวัดสุพรรณบุรี

.....



ภาพกิจกรรม

การประชุมกลุ่มย่อย (Focus Group) เพื่อทบทวนแผนพัฒนาการเกษตรและ
สหกรณ์ของจังหวัดสุพรรณบุรี (ด้านประมง)

เมื่อวันที่ ๑๘ สิงหาคม ๒๕๖๓

ณ ห้องประชุมสำนักงานประมงจังหวัดสุพรรณบุรี

.....



ภาพกิจกรรม

การประชุมระดมความคิดเห็นเพื่อกำหนดทิศทาง การพัฒนาการเกษตรและสหกรณ์
ของจังหวัดสุพรรณบุรี (ด้านสมุนไพร)
เมื่อวันที่ ๒๖ มิถุนายน ๒๕๖๓
ณ ห้องประชุมสำนักงานเกษตรและสหกรณ์จังหวัดสุพรรณบุรี
ศาลากลางจังหวัดสุพรรณบุรี ชั้น ๒ (ด้านหน้า)



ภาคผนวก ง
โครงการภายใต้กรอบนโยบายการฟื้นฟูเศรษฐกิจและสังคมของประเทศ
ของจังหวัดสุพรรณบุรี

ลำดับ ความสำคัญ	ชื่อโครงการ	วงเงิน (บาท)	กิจกรรมโดยย่อ	หน่วยงานผู้รับผิดชอบ (หน่วยดำเนินงานตามภารกิจ)
ด้านเกษตรกรรมตามแนวทฤษฎีใหม่/เกษตรผสมผสาน				
๑	การพัฒนาและเพิ่ม ประสิทธิภาพการผลิตไม้ผล คุณภาพ	๖,๙๕๐,๐๐๐	๑.สนับสนุนองค์ความรู้และเทคโนโลยีการผลิตไม้ผลคุณภาพ เป้าหมายเกษตรกร ๑๕๐ ราย ๒.การจัดทำบัญชีครัวเรือนและบัญชีต้นทุนอาชีพ จำนวน ๑ ครั้ง เป้าหมาย เกษตรกร ๑๕๐ ราย ๓.การใช้สารชีวภัณฑ์ในการเพิ่มประสิทธิภาพ ส่งเสริมสนับสนุนการใช้สารชีวภัณฑ์ เป้าหมายกลุ่มเกษตรกร ๕ กลุ่ม ๔.สนับสนุนวัสดุการเกษตรให้แก่กลุ่มเกษตรกร ๕ กลุ่ม ๕.ตรวจรับรองมาตรฐานแก่เกษตรกรที่เข้าร่วมโครงการฯ จำนวน ๑๕๐ แปลง ๖.พัฒนาระบบคัดบรรจุมะม่วงคุณภาพ ๑ ระบบ ๗. ติดตาม ประเมินผลและสรุปการดำเนินงาน	สำนักงานเกษตรจังหวัดสุพรรณบุรี
๒	มหกรรมสินค้าเกษตรปลอดภัย จังหวัดสุพรรณบุรี	๔,๐๐๐,๐๐๐	จัดงานมหกรรมสินค้าเกษตรปลอดภัยและผลิตภัณฑ์ชุมชนของทั้ง ๑๐ อำเภอ ใน งานอนุสรณ์ดอนเจดีย์	สำนักงานเกษตรและสกรณ์จังหวัด สุพรรณบุรี
๓	ส่งเสริมการทำเกษตรแบบ ผสมผสานเพื่อการพึ่งพาตนเอง และสร้างความมั่นคงทางอาหาร	๔๙,๙๓๐,๐๐๐	๑.สนับสนุนองค์ความรู้และเทคโนโลยีการผลิต เป้าหมาย ๑,๒๕๐ ราย ๒.ส่งเสริมการทำเกษตรผสมผสาน เป้าหมายเกษตรกร ๑,๐๐๐ คน ๓.ทำการเกษตรผสมผสานในระบบโรงเรือน จำนวน ๒๕๐ โรงเรือน/ราย ๔.การบริหารจัดการโครงการ เป็นค่าใช้จ่ายในการติดตามโครงการของเจ้าหน้าที่	สำนักงานเกษตรจังหวัดสุพรรณบุรี

ลำดับ ความสำคัญ	ชื่อโครงการ	วงเงิน (บาท)	กิจกรรมโดยย่อ	หน่วยงานผู้รับผิดชอบ (หน่วยดำเนินงานตามภารกิจ)
๔	ส่งเสริมการเพาะเลี้ยงกุ้ง ก้ามกรามจังหวัดสุพรรณบุรี แบบครบวงจร	๔,๐๒๕,๐๐๐	กิจกรรมหลักที่ ๑ การจัดตั้งศูนย์เรียนรู้การผลิตพันธุ์กุ้งก้ามกรามเพศผู้ล้วน กิจกรรมหลักที่ ๒ การยกระดับมาตรฐานการเพาะเลี้ยงกุ้งก้ามกราม กิจกรรมหลักที่ ๓ การแปรรูปผลิตภัณฑ์กุ้งก้ามกราม กิจกรรมหลักที่ ๔ การพัฒนาระบบการตลาดกุ้งก้ามกราม	สำนักงานประมงจังหวัดสุพรรณบุรี
๕	ตลาดสินค้าเกษตรปลอดภัย และผลิตภัณฑ์ชุมชน	๑,๘๕๐,๐๐๐	๑. พัฒนาตลาดสินค้าเกษตรปลอดภัยและผลิตภัณฑ์ชุมชน จำนวน ๕ แห่ง ๒. เกษตรกร จำนวน ๑๕๐ ราย ๓. ประชาสัมพันธ์และทำการตลาด ๔ .การติดตาม ประเมินผลและสรุปผลการดำเนินงาน	สำนักงานเกษตรจังหวัดสุพรรณบุรี
๖	ส่งเสริมการปลูกพืชสมุนไพร จังหวัดสุพรรณบุรี	๒,๖๐๐,๐๐๐	๑.การเพิ่มประสิทธิภาพการปลูกพืชสมุนไพรเพื่อสุขภาพ - สนับสนุนองค์ความรู้เทคโนโลยีการปลูกพืชสมุนไพรเพื่อสุขภาพ จำนวน ๖๐ คน - จัดทำแปลงสมุนไพรเพื่อสุขภาพ จำนวน ๓ กลุ่ม - การเชื่อมโยงการผลิตและการตลาดสมุนไพรเพื่อสุขภาพ โดยทำการ เชื่อมโยงระหว่างผู้ประกอบการรับซื้อและกลุ่มเกษตรกรที่ทำการผลิต ๒.การส่งเสริมการผลิตพืชสมุนไพรสำหรับป้องกันกำจัดโรคหรือแมลง ศัตรูพืช - การถ่ายทอดเทคโนโลยีการปลูกพืชสมุนไพรสำหรับป้องกันกำจัดโรคหรือ แมลงศัตรูพืช จำนวน ๓๐๐ คน - จัดทำแปลงสมุนไพรป้องกันกำจัดโรคหรือแมลงศัตรูพืช จำนวน ๑๐ กลุ่ม ๓.การประชาสัมพันธ์การปลูกพืชสมุนไพร โดยการผลิตสื่อเพื่อสร้างการรับรู้ แก่เกษตรกรและประชาชนทั่วไป ๔.การติดตาม ประเมินผลและสรุปผลการดำเนินงาน	สำนักงานเกษตรจังหวัดสุพรรณบุรี

ลำดับ ความสำคัญ	ชื่อโครงการ	วงเงิน (บาท)	กิจกรรมโดยย่อ	หน่วยงานผู้รับผิดชอบ (หน่วยดำเนินงานตามภารกิจ)
๗	พัฒนาศักยภาพด้านอาหาร สัตว์ สร้างความมั่นคงใน อาชีพปศุสัตว์	๒๑,๓๐๐,๐๐๐	๑.สนับสนุนศูนย์กลางการเลี้ยงโคเนื้อและการผลิตอาหารสัตว์ (TMR) แบบ ครบวงจร ๒.ฝึกอบรมให้ความรู้เชิงวิชาการด้านการใช้อาหาร สัตว์แบบ TMR การ ปลูกพืชอาหารสัตว์เพื่อเป็นวัตถุดิบใน การผลิตอาหาร TMR ให้กับเกษตรกร ที่เข้าร่วมโครงการ ฯ จำนวน ๕๐๐ ราย	สำนักงานปศุสัตว์จังหวัดสุพรรณบุรี
๘	พัฒนาเกษตรกรเลี้ยงโคตัน น้ำ เพื่อพลิกฟื้นเศรษฐกิจ ภาคเกษตรกรรมตามแนว เศรษฐกิจพอเพียง	๑๔,๔๘๙,๓๓๑	<u>กิจกรรมหลักที่ ๑</u> แม่พันธุ์โคเนื้อลูกผสม จำนวน ๒๐๐ ตัว (วงเงิน ๘,๐๐๐,๐๐๐ บาท) <u>กิจกรรมหลักที่ ๒</u> อาคารโคตันน้ำ ๑ (วงเงิน ๖,๔๘๙,๓๓๑ บาท)	สำนักงานปศุสัตว์จังหวัดสุพรรณบุรี
๙	พัฒนาเกษตรกรเลี้ยงโคเนื้อ เพื่อพลิกฟื้นเศรษฐกิจภาค เกษตรกรรมตามแนวเศรษฐกิจ พอเพียง	๑๑,๔๘๙,๓๓๑	<u>กิจกรรมหลักที่ ๑</u> โคขุน จำนวน ๒๐๐ ตัว (วงเงิน ๕,๐๐๐,๐๐๐ บาท) <u>กิจกรรมหลักที่ ๒</u> อาคารโคตันน้ำ ๑ (วงเงิน ๖,๔๘๙,๓๓๑ บาท)	สำนักงานปศุสัตว์จังหวัดสุพรรณบุรี

ลำดับ ความสำคัญ	ชื่อโครงการ	วงเงิน (บาท)	กิจกรรมโดยย่อ	หน่วยงานผู้รับผิดชอบ (หน่วยดำเนินงานตามภารกิจ)
๑๐	พัฒนาเกษตรกรเลี้ยงเป็ด เพื่อพลิกฟื้นเศรษฐกิจภาค เกษตรกรรมตามแนว เศรษฐกิจพอเพียง	๑๗,๘๖๐,๐๐๐	๑.ค่าก่อสร้างโรงเรือน จำนวน ๒ โรง (วงเงิน ๑๐,๗๘๗,๘๐๐ บาท) ๒.ค่าพันธุ์เป็ดไข่ (วงเงิน ๒,๕๘๐,๐๐๐ บาท) ๓.ค่าอาหารเลี้ยงเป็ดไข่ระยะเวลา ๓ เดือน (วงเงิน ๓,๖๙๐,๐๐๐ บาท) ๔.ค่ายาและวิตามิน (วงเงิน ๒๕,๒๐๐ บาท) ๕.ระบบน้ำใช้ภายในฟาร์ม (วงเงิน ๔๘๐,๐๐๐ บาท) ๖.ระบบไฟฟ้าภายในฟาร์ม (วงเงิน ๒๑๗,๐๐๐ บาท) ๗.ค่าสายพันธุ์ปลาเลี้ยงในบ่อ (วงเงิน ๘๐,๐๐๐ บาท)	สำนักงานปศุสัตว์จังหวัดสุพรรณบุรี
๑๑	ส่งเสริมการเลี้ยงแพะคินลูก สู่ชุมชน ทวารวดี	๒๗๕,๐๐๐	๑.จัดสรรแพะเพศเมีย น้ำหนัก ๒๐-๒๕ กิโลกรัม จำนวน ๕ ตัวต่อสมาชิก ๑ ราย จำนวน ๑๐ ราย ยืมเลี้ยงและคินลูกภายในระยะเวลา ๓ ปี โดยมีสัญญา กำกับ กำหนดให้ ปีที่หนึ่งคินลูกแพะเพศเมีย น้ำหนัก ๒๐-๒๕ กิโลกรัม จำนวน ๒ ตัว ปีที่สองคินลูกแพะเพศเมีย น้ำหนัก ๒๐-๒๕ กิโลกรัม จำนวน ๒ ตัว ปีที่สามคินลูกแพะเพศเมีย น้ำหนัก ๒๐-๒๕ กิโลกรัม จำนวน ๑ ตัวและลูก แพะเพศผู้ น้ำหนัก ๑๘-๒๐ กิโลกรัม จำนวน ๑ ตัว แพะเพศเมียที่ได้รับ คินของแต่ละปีจัดสรรให้กับสมาชิกรายอื่นยืมเลี้ยงต่อไป แพะเพศผู้จัด จำหน่ายเพื่อเก็บเป็นเงินทุนออมทรัพย์ของกลุ่มฯ ซึ่งสมาชิกผู้ร่วมโครงการ จะต้องเป็นผู้เลี้ยงแพะอยู่เดิม ผ่านการอบรมและได้รับการรับรองฟาร์มที่มี ระบบการป้องกันโรคและการเลี้ยงสัตว์ที่เหมาะสม(GFM)และเป็นฟาร์ม ปลอดโรค бруเซลโลซิสระดับBขึ้นไป	สำนักงานปศุสัตว์จังหวัดสุพรรณบุรี

ลำดับ ความสำคัญ	ชื่อโครงการ	วงเงิน (บาท)	กิจกรรมโดยย่อ	หน่วยงานผู้รับผิดชอบ (หน่วยดำเนินงานตามภารกิจ)
๑๒	พัฒนาเศรษฐกิจฐานรากโดยระบบสหกรณ์ กลุ่มเกษตรกรทำนาหนองราชวัตร	๒๕๐,๐๐๐	๑.ดำเนินการจัดซื้อเครื่องสีข้าว ๒.กลุ่มเกษตรกรรวบรวมผลผลิตจากเกษตรกรสมาชิกและเกษตรกรทั่วไปเพื่อนำมาแปรรูป ๓.ดำเนินการจำหน่ายข้าวสารที่แปรรูปให้แก่สมาชิกเกษตรกรและประชาชนทั่วไป	สำนักงานสหกรณ์จังหวัดสุพรรณบุรี
๑๓	พัฒนาเศรษฐกิจฐานรากโดยระบบสหกรณ์ กลุ่มเกษตรกรทำนาหญ้าเลี้ยงสัตว์บ้านสระ	๕๐๐,๐๐๐	๑.ดำเนินการจัดเครื่องจักรรถบรรทุกขนาด ๑๐๐ ตัน ๒.กลุ่มเกษตรกรจัดสร้างรากฐานการตั้งเครื่องจักรรถบรรทุก ๓.ดำเนินการให้บริการสมาชิกและเกษตรกรทั่วไปในการซั้งหญ้าแพงโกล่าแห้งอัดก้อนและซั้งน้ำหนกั่ว	สำนักงานสหกรณ์จังหวัดสุพรรณบุรี
๑๔	ส่งเสริมการทำเกษตรแบบผสมผสานเพื่ออาหารกลางวันสำหรับโรงเรียน ในโครงการกองทุนการศึกษาจังหวัดสุพรรณบุรี	๒๕๐,๐๐๐	โรงเรียนในโครงการกองทุนการศึกษาจังหวัดสุพรรณบุรี จำนวน ๕ แห่ง ดำเนินการทำเกษตรแบบผสมผสาน กิจกรรม คือ การเลี้ยงไก่ไข่ / การเลี้ยงปลา / การเพาะเห็ด เพื่อนำผลผลิตที่ได้ไปประกอบอาหารกลางวันให้กับเด็กนักเรียนในโรงเรียน หากผลผลิตมีจำนวนมากสามารถนำไปจำหน่ายเพื่อหารายได้ให้กับโรงเรียน	สำนักงานศึกษาธิการจังหวัดสุพรรณบุรี

ลำดับ ความสำคัญ	ชื่อโครงการ	วงเงิน (บาท)	กิจกรรมโดยย่อ	หน่วยงานผู้รับผิดชอบ (หน่วยดำเนินงานตามภารกิจ)
๑๕	ส่งเสริมกลุ่มเกษตรกรในการเพิ่มประสิทธิภาพการผลิตสินค้าเกษตรปลอดภัย	๘,๔๐๐,๐๐๐	๑. การสนับสนุนองค์ความรู้และเทคโนโลยีการผลิตสินค้าเกษตรปลอดภัย เป้าหมายเกษตรกร ๔๘๐ ราย ๒. เพิ่มประสิทธิภาพการผลิตสินค้าเกษตรปลอดภัย ๒.๑ สนับสนุนวัสดุเพื่อเพิ่มประสิทธิภาพการผลิต จำนวน ๒๔ กลุ่ม ๒.๒ สนับสนุนการยืมใช้ครุภัณฑ์การเกษตรเพื่อเพิ่มประสิทธิภาพการผลิต จำนวน ๖ กลุ่ม ๓. การตรวจรับรองมาตรฐานสินค้าเกษตรปลอดภัย จำนวน ๑๐๐ ราย ๔. ประชาสัมพันธ์การเชื่อมโยงตลาด จำนวน ๒๔ กลุ่ม ๕. ติดตามประเมินผล ๖ การบริหารจัดการโครงการ เป็นค่าใช้จ่ายในการติดตามโครงการของเจ้าหน้าที่	สำนักงานเกษตรจังหวัดสุพรรณบุรี
๑๖	ประชาชนเดิมบางรวมใจปลูกผักสวนครัวต้านภัยโควิด-๑๙	๓,๘๕๒,๕๐๐	๑. จ้างแรงงานในชุมชน ๒. ซื้อเมล็ดพันธุ์ผักและวัสดุอุปกรณ์ ๓. สร้างโรงเรือนชั่วคราวในการเพาะชำ ๔. ให้แรงงานได้ศึกษาในวิธีการเพาะปลูกผัก และนำไปแจกจ่ายให้ครัวเรือนในชุมชน	สำนักงานเกษตรจังหวัดสุพรรณบุรี
๑๗	ส่งเสริมเกษตรกรครัวเรือนตามแนวเศรษฐกิจพอเพียง	๒,๕๐๐,๐๐๐	- พื้นที่ดำเนินการ เทศบาลตำบลรั้วใหญ่ - สนับสนุนองค์ความรู้และเทคโนโลยีการผลิตให้กับเกษตรกร เกี่ยวกับการปลูกพืช และเลี้ยงสัตว์พร้อมทั้งสนับสนุนกิ่งพันธุ์พืช พันธุ์สัตว์ แก่เกษตรกร จำนวน ๒๐๐ ราย	สำนักงานเกษตรจังหวัดสุพรรณบุรี

ลำดับ ความสำคัญ	ชื่อโครงการ	วงเงิน (บาท)	กิจกรรมโดยย่อ	หน่วยงานผู้รับผิดชอบ (หน่วยดำเนินงานตามภารกิจ)
๑๘	การเพิ่มมูลค่าสินค้าทางการเกษตรที่สำคัญประจำจังหวัดสุพรรณบุรี ตามวิถีใหม่ (New Normal) เพื่อพัฒนาเศรษฐกิจชุมชน ลดปัญหาความเหลื่อมล้ำของคนไทย	๓,๐๐๐,๐๐๐	ดำเนินการร่วมกับกลุ่มเกษตรกรและวิสาหกิจชุมชนที่ผลผลิตทางการเกษตรที่สำคัญของจังหวัด ได้แก่ ข้าว มะม่วง กล้วยน้ำหว่า พุทรา และวัสดุเหลือใช้ทางการเกษตร ดังนี้ ๑. แปรรูปเพื่อเพิ่มมูลค่าอาหารและเครื่องดื่ม และวัสดุเหลือใช้ทางการเกษตร ๒. พัฒนาบรรจุภัณฑ์ ๓. พัฒนาคุณภาพและการยอมรับผ่านเครื่องหมาย Quality และการทำ Branding ๔. Marketing ในลักษณะ Online Marketing Platform และ Offline Marketing Platform/การท่องเที่ยวของจังหวัด	มหาวิทยาลัยสวนดุสิต วิทยาเขตสุพรรณบุรี
๑๙	เกษตรผสมผสานหลักการทฤษฎีใหม่ตามศาสตร์พระราชา เพื่อการบริหารจัดการน้ำชุมชน	๕,๙๔๙,๙๐๐	๑.จัดทำโครงสร้างพื้นฐานเกษตรผสมผสานตามศาสตร์พระราชา เพื่อการบริหารจัดการน้ำชุมชนต้นแบบ จัดทำระบบจัดเก็บน้ำใต้ดิน ๒.ฝึกปฏิบัติการอาชีพแก่กลุ่มเกษตรกร ผู้ตักงาน นักศึกษาว่างงาน ๓.ฝึกปฏิบัติการอาชีพทักษะเฉพาะทางตามภูมิสังคมอาชีพ ๔.ฝึกปฏิบัติการอาชีพการเพิ่มมูลค่าพัฒนาผลิตภัณฑ์ ตราสัญลักษณ์ต้นแบบ ๕.ฝึกปฏิบัติการอาชีพ ทักษะการจัดการ แผนธุรกิจเชื่อมโยงตลาดยุคใหม่ ๖.สนับสนุนวัสดุเรียนรู้การประกอบอาชีพผู้ผ่านมาตรฐานการฝึกฯ ๗.การนิเทศ ติดตาม ให้คำปรึกษาต่อเนื่อง ภายใน ๑ ปี - เป้าหมาย ประชาชนเกษตรกร ผู้ตักงาน ผู้ว่างงาน - ดำเนินการ ๓ แห่ง ได้แก่ ๑) วิทยาลัยเกษตรฯ ๒) กลุ่มวิสาหกิจชุมชนแปรรูปผักและผลไม้บ้านหนองครก ต.แจรงาม อ.หนองหญ้าไซ และ ๓) กลุ่มวิสาหกิจชุมชนรักเกษตรอินทรีย์ ต.วังยาว อ.ด่านช้าง	วิทยาลัยเกษตรและเทคโนโลยีสุพรรณบุรี

ลำดับ ความสำคัญ	ชื่อโครงการ	วงเงิน (บาท)	กิจกรรมโดยย่อ	หน่วยงานผู้รับผิดชอบ (หน่วยดำเนินงานตามภารกิจ)
๒๐	อาชีวศึกษาเพื่อการพัฒนา ชนบทตามหลักปรัชญาของ เศรษฐกิจพอเพียงชุมชน ต้นแบบ	๒,๔๙๐,๐๐๐	<p>๑. พัฒนาศูนย์การเรียนรู้อาชีวศึกษาเพื่อพัฒนาชนบท พื้นที่ ๕ แห่งๆ</p> <p>๒. ปฏิบัติการกิจกรรม ๔ กิจกรรม พืช ปศุสัตว์ ประมง และสิ่งแวดล้อม ปลอดภัย</p> <p>๓. จัดตั้งศูนย์การเรียนการสอนเพื่อพัฒนาคุณวุฒิทางการศึกษา</p> <p>๔. จัดทำแปลงสาธิตโครงการฯ ในชุมชน ๕ แห่ง ได้แก่</p> <p>(๑) ศูนย์การเรียนบ้านหนองผือ หมู่ที่ ๑๒ ตำบลด่านช้าง อำเภอด่านช้าง จังหวัดสุพรรณบุรี</p> <p>(๒) ศูนย์การเรียนบ้านวังยาว หมู่ที่ ๘ ตำบลวังยาว อำเภอด่านช้าง จังหวัด สุพรรณบุรี</p> <p>(๓) ศูนย์การเรียนบ้านดอนต้นคาง หมู่ที่ ๕ ตำบลวัดโบสถ์ อำเภอบางปลา ม้า จังหวัดสุพรรณบุรี</p> <p>(๔) ศูนย์การเรียนบ้านโคกไเฮ้ หมู่ที่ ๙ ตำบลหนองกระทุ่ม อำเภอดำเนินสะดวก จังหวัดสุพรรณบุรี</p> <p>(๕) ศูนย์การเรียนบ้านคลองตัน หมู่ที่ ๖ ตำบลสระยายโสม อำเภออู่ทอง จังหวัดสุพรรณบุรี</p>	วิทยาลัยเกษตรและเทคโนโลยีสุพรรณบุรี

ลำดับ ความสำคัญ	ชื่อโครงการ	วงเงิน (บาท)	กิจกรรมโดยย่อ	หน่วยงานผู้รับผิดชอบ (หน่วยดำเนินงานตามภารกิจ)
๒๑	โครงการพัฒนาเกษตรกรรุ่นใหม่ (Young Smart Farmer) ด้วยโรงเรือนอัจฉริยะและเทคโนโลยีดิจิทัลในการวางแผน ผลิตและจำหน่ายตามความต้องการของตลาด	๕,๐๐๖,๑๑๑	<ol style="list-style-type: none"> ๑. ประชุมวางแผนกำหนดกิจกรรม ๒. ปรับปรุงพื้นที่เพื่อเป็นศูนย์ถ่ายทอดเทคโนโลยี ๓. ก่อสร้างระบบโรงเรือนอัจฉริยะ จำนวน ๒ โรงเรือน (พีชผัก) ๔. วางระบบบริหารจัดการน้ำในโรงเรือนสมาร์ทฟาร์ม ๕. ติดตั้งอุปกรณ์และเซนเซอร์ ๖. การพัฒนาแอปพลิเคชัน เพื่อควบคุมพารามิเตอร์ที่เกี่ยวข้อง ๗. การพัฒนาปุ๋ยอินทรีย์ ๘. สมัครขอการรับรองมาตรฐานเกษตรอินทรีย์ ๙. ปลูกพืชเกษตรอินทรีย์เพื่อเป็นศูนย์การถ่ายทอดเทคโนโลยีฯ ๑๐. การออกแบบเทคโนโลยีดิจิทัลเพื่อนำข้อมูลด้านการเกษตรมาใช้ในการวางแผนการปรับเปลี่ยนกระบวนการ ๑๑. ประชาสัมพันธ์แก่กลุ่มเกษตรกรชุมชนเพื่อพัฒนาเป็นศูนย์การเรียนรู้ ๑๒. ระบบฐานข้อมูลเกี่ยวกับแนวทางการพัฒนาศูนย์ ๑๓. ติดตามและประเมินผล ๑๔. สรุปข้อเสนอแนะ ปัญหาอุปสรรค ๑๕. จัดทำรายงานฉบับสมบูรณ์ ๑๖. ติดตามและช่วยเหลือเกษตรกรที่สนใจนำระบบสมาร์ทฟาร์มไปใช้งานในโรงเรือน ภายหลังเสร็จสิ้นโครงการ 	มหาวิทยาลัยเทคโนโลยีราชมงคลสุวรรณภูมิ ศูนย์สุพรรณบุรี
	รวมวงเงิน	๑๖๖,๙๖๗,๑๗๓		