

ข้อมูลพื้นฐานของจังหวัดสุราษฎร์ธานี

1. ข้อมูลด้านการเกษตรของจังหวัด

1.1 พื้นที่ด้านการเกษตร

จังหวัดสุราษฎร์ธานี มี 19 อำเภอ 131 ตำบล 1,075 หมู่บ้าน มีพื้นที่ทั้งหมด 8.17 ล้านไร่ (8,179,003.48) เป็นพื้นที่เกษตรกรรม 4.97 ล้านไร่ (4,979,667.25) คิดเป็นร้อยละ 62.18% ของพื้นที่ทั้งหมด พื้นที่เกษตรกรรมส่วนใหญ่เป็นพื้นที่ไม่ยืนต้นพืชสวน 4.86 ล้านไร่ พืชไร่/สวนผัก/ไม้ดอกไม้ประดับ 0.0025 ล้านไร่ เป็นพื้นที่ปลูกข้าว 0.023 ล้านไร่ และเกษตรอื่นๆ 0.086 ล้านไร่ (Agri-Map Online สืบค้นเมื่อวันที่ 19 พฤษภาคม 2566) มีพื้นที่เกษตรกรรมในเขตชลประทาน 0.06 ล้านไร่ และพื้นที่เกษตรกรรมนอกเขตชลประทาน 3.59 ล้านไร่ โดยมีเกษตรกรด้านพืช 130,447 ครัวเรือน ด้านประมง 8,300 ฟาร์ม และด้านปศุสัตว์ 52,467 ครัวเรือน มีที่ดินในเขตปฏิรูปที่ดิน 1.9 ล้านไร่ คิดเป็นร้อยละ 23.26 ของพื้นที่จังหวัด มีการจัดที่ดินมอบหนังสืออนุญาตแล้ว 1.28 ล้านไร่

1.2 สถานการณ์ด้านทรัพยากรการผลิตและแนวโน้ม

1) สถานการณ์น้ำในอ่างเก็บน้ำขนาดใหญ่และเขื่อนราชประชา ปริมาณน้ำรวม 3,580.182 ล้าน ลบ.ม.

ที่	อ่างเก็บน้ำ	ความจุเก็บกัก (ล้าน ลบ.ม.)	ปริมาณน้ำสะสม (ล้าน ลบ.ม.)	ความจุ (ร้อยละ)
1	บางทรายหนวล	2.200	1.090	49.55
2	คลองสวนหนึ่ง	1.290	1.092	84.56
3	เขื่อนราชประชา	5,639	3,578	63.45
รวม		5,642.49	3,580.182	-

2) ปริมาณน้ำฝนสะสมตั้งแต่ 1 – 25 ก.ค. 67 เฉลี่ยสะสม 979.800 มม.

3) ความต้องการใช้น้ำของจังหวัดจำแนก 4 ด้าน

- อุปโภคบริโภค 57,900,000 ลบ.ม.
- ระบบนิเวศน์ 1,440,360,000 ลบ.ม.
- เกษตรกรรม 2,243,770,000 ลบ.ม.
- อุตสาหกรรม 33,500,000 ลบ.ม.

4) การใช้ประโยชน์และความเหมาะสมของดินเพื่อการเพาะปลูก (Agri-Map Online)

จังหวัดสุราษฎร์ธานีมีพื้นที่ปลูกในชั้นความเหมาะสมตามชนิดพืชเป็นพื้นที่การเกษตรที่เหมาะสมสูง (S1) 1,321,307 ไร่ พื้นที่เหมาะสมปานกลาง (S2) 2,011,222 ไร่ และมีพื้นที่เหมาะสมเล็กน้อย (S3) 500,415 ไร่ และไม่เหมาะสม (N) จำนวน 309,362 ไร่ แบ่งตามชนิดพืชได้ ดังนี้

ชนิด	พื้นที่ปลูกในชั้นความเหมาะสม (ไร่)				
	เหมาะสมสูง (S1)	เหมาะสมปานกลาง (S2)	เหมาะสมน้อย (S3)	ไม่เหมาะสม (N)	รวม
1. ยางพารา	1,013,970	539,534	153,949	143,833	1,851,288
2. ปาล์มน้ำมัน	258,454	583,932	317,577	52,337	1,212,301
3. เงาะ	30,965	11,915	625	5,974	49,478
4. ทุเรียน	35,829	10,565	1,041	12,847	60,281
5. มังคุด	22,570	5,161	612	2,370	30,713
6. มะพร้าว	1,212	49,137	13,014	71,120	134,483
7. ข้าว	3,820	594	3,795	88	8,297
8. กาแฟ	130	1,275	280	1	1,686
9. ลำไย	-	23	-	-	23
10. ข้าวโพด	-	22	-	4	26
รวม	1,366,950	1,202,158	490,893	288,574	3,348,576

ที่มา : <http://agri-map-onlin.moac.go.th> กรมพัฒนาที่ดิน (2562-2565) สืบค้น ณ วันที่ 1 พฤษภาคม 2567

1.3 ขนาดเศรษฐกิจของจังหวัด (GPP) มีมูลค่า 180,373 ล้านบาท (ปี 2565) GPP ภาคการเกษตร 57,870 ล้านบาท คิดเป็น 27.56 % ปี 2566 มีประชากร จำนวน 1,075,788 คน 539,755 ครั้วเรือน เป็นครั้วเรือนด้านพืช 130,957 ครั้วเรือน และเป็นแรงงานภาคเกษตรกร 329,110 คน

1.4 พืชเศรษฐกิจที่สำคัญของจังหวัด

ชนิดสินค้า	เนื้อที่ยืนต้น (ไร่)	เนื้อที่เปิดกรีด/ให้ผล (ไร่)	ผลผลิต (ตัน)	ผลผลิตต่อไร่ (กก.)	ราคาเฉลี่ย (บาท/กก.)
ยางพารา	2,231,896	2,022,217	452,977	224	77.29
ปาล์มน้ำมัน	1,503,325	1,420,410	4,528,267	3,188	4.48
มะพร้าว	81,472	80,311	52,924,949	659	12.50
ทุเรียน	116,787	79,059	77,585	981	146.88
เงาะ	21,395	21,262	25,193	1,185	47.75
มังคุด	9,236	8,983	3,810	424	41.25
ลองกอง	4,940	4,929	1,475	299	14.63

ที่มา : สำนักงานเศรษฐกิจการเกษตรที่ 8

หมายเหตุ : 1. ข้อมูลยางพารา ณ วันที่ 16 ตุลาคม 2566 2. ข้อมูลปาล์มน้ำมัน, ไม้ผล ณ วันที่ 8 พฤศจิกายน 2566

3. ราคาลองกอง เป็นราคาเฉลี่ยประจำเดือนกันยายน 2566

4. ราคายางพารา (แผ่นดิบชั้น 3), ปาล์มน้ำมัน (ทั้งทะลาย นน. 15 กก. ขึ้นไป) มะพร้าว (ผลแห้งขนาดใหญ่), ทุเรียน (หมอนทอง ขนาดกลาง ผลสวย), เงาะ (พันธุ์โรงเรียน ตะกร้า), มังคุด (มังคุดคละ) เป็นราคาเฉลี่ยประจำเดือน มิถุนายน 2567

5. ผลผลิตมะพร้าว หน่วยเท่ากับผล, ราคาบาท/ผล

1.5 สัตว์เศรษฐกิจที่สำคัญ ได้แก่

- | | |
|------------------------|------------------------------|
| 1) สุกร 315,807 ตัว | 4) กุ้งขาวแวนนาไม 40,949 ตัน |
| 2) แพะเนื้อ 13,758 ตัว | 5) กุ้งกุลาดำ 1,728 ตัน |
| 3) โคเนื้อ 27,715 ตัว | |

1.6 สินค้าเกษตรสำคัญของจังหวัด

1) สินค้าเด่น ได้แก่ ปาล์มน้ำมันปลูกในพื้นที่ 19 อำเภอ เนื้อที่ปลูกรวม 1,438,086ไร่ ผลผลิต 4,636,235 ตัน ผลผลิตออกเยอะสุดช่วงเดือนพฤษภาคม

2) สินค้า GI ได้แก่

2.1) เงาะโรงเรียนนาสาร ลักษณะเด่น เป็นเงาะพันธุ์โรงเรียน ผลทรงกลม เปลือกบาง ขนบริเวณโคนมีสีแดง ปลายขนสีเขียว เนื้อหนา สีขาว ห้าง กรอบล่อนจากเมล็ด รสชาติ หวาน หอม (เกษตรกร 91 ราย พื้นที่การผลิตในเขตอำเภอบ้านนาสาร บ้านนาเดิม และอำเภอเวียงสระ)

2.2) มะพร้าวเกาะพะงัน ลักษณะเด่น มะพร้าวที่มีผลทรงกลมรียาว ก้นแหลมลักษณะรูปสามเหลี่ยมพู ส่วนหัวมีทับกลีบเวียน ระแ่งติดหลาย เปลือกผิวเรียบ ผลแก่สุกเต็มที่จะมีสีน้ำตาลเข้ม เปลือกมีความเหนียวโดยเฉพาะเส้นใย กะลาสีน้ำตาลแก่ มีความแข็ง ชัดแล้วเป็นมันวาว เนื้อมะพร้าวขาวใส เนื้อแน่น 2 ชั้น ปริมาณความเข้มข้นของกะทิและปริมาณน้ำมันสูงมีคุณค่าทางโภชนาการ รสชาติหวานมัน ไม่มีกลิ่นหืน หอมกะทิสด ซึ่งปลูกในตำบลบ้านใต้และตำบลเกาะพะงัน อำเภอเกาะพะงัน จังหวัดสุราษฎร์ธานี (1 กลุ่มวิสาหกิจชุมชน พื้นที่ปลูกอำเภอเกาะพะงัน)

2.3) หอยนางรมสุราษฎร์ธานี ลักษณะเด่น เป็นหอยตะโกรมกรามขาว เป็นหอยพันธุ์ท้องถิ่นของจังหวัดสุราษฎร์ธานี เลี้ยงในทะเลและบ่อเลี้ยงสัตว์น้ำตลอดแนวชายฝั่งอ่าวบ้านดอน เป็นหอยสองฝา เปลือกบาง เปลือกด้านซ้ายมีขนาดใหญ่กว่าเปลือกด้านขวา ตัวหอยมีลักษณะเป็นรูปถ้วย เนื้อในขาวนวล อ้วน เนื้อมาก สะอาดเมื่อรับประทานสดรสชาติดี ไม่มีกลิ่นคาว (เกษตรกร 47 ราย พื้นที่การผลิตในเขตอำเภอกาญจนดิษฐ์ ไชยา ท่าฉาง และอำเภอพุนพิน)

2.4) ไข่เค็มไชยา ลักษณะเด่น ไข่เค็มที่ผลิตจากไข่เปิดที่ได้จากเป็ดที่เลี้ยงในพื้นที่อำเภอไชยา และผลิตเป็นไข่เค็มด้วยกรรมวิธีพิเศษตามกฎหมายของคนไชยา มีลักษณะไข่ใบใหญ่ ไข่แดงร่วนเป็นทราย มีความมัน ไข่ขาวนุ่ม รสไม่เค็มจัด กลิ่นหอม ไม่เหม็นคาว (เกษตรกร 4 ราย และ 1 กลุ่มวิสาหกิจชุมชน พื้นที่การผลิตในเขตอำเภอไชยา)

2.5) ขมิ้นชันสุราษฎร์ธานี ลักษณะเด่น เป็นขมิ้นชันพันธุ์พื้นเมือง ลักษณะเหง้าภายนอกมีสีน้ำตาลถึงเหลืองเข้ม เนื้อสีเหลืองส้มหรือสีเหลืองจำปาปนแดง มีกลิ่นหอมเฉพาะตัวจากน้ำมันหอมระเหย จำหน่ายในรูปแบบขมิ้นชันสด ขมิ้นชันแห้ง ผงขมิ้นชัน และน้ำมันสกัดจากขมิ้นชัน โดยผ่านกระบวนการแปรรูปตามวิธีการที่กำหนด (เกษตรกร 59 ราย พื้นที่การผลิตในเขตอำเภอนม บ้านตาขุน ศิริรัฐนิคม ท่าฉาง และอำเภอกาญจนดิษฐ์)

2.6) ปลาเม็งสุราษฎร์ธานี ลักษณะเด่น ปลาน้ำจืดชนิดไม่มีเกล็ด ลักษณะคล้ายปลาดุก ลำตัวยาว เรียวและแบนข้าง หัวแบนลาดลงข้างล่าง ตาเล็ก ปากเล็ก หนวดค่อนข้างยาวมี 4 คู่รอบปาก ครีบหลังมีขนาดเล็ก

ไม่มีครีบน้ำมัน ครีบก้นเป็นแผง ครีบทูมีก้านครีหรือเจียงเป็นหนามแหลมข้างละ 1 อัน และมีพิษแรง ครีบทางมีลักษณะกลมมน ลำตัวมีเมือก โดยทั่วไปลำตัวมีสีเทาปนดำ เนื้อแน่นเป็นเส้น ไม่เปื่อยยุ่ย เนื้อมีความมัน ไขมันน้อย มีกลิ่นเฉพาะตัว ไม่มีกลิ่นโคลน กลิ่นสาบ (เกษตรกร 10 ราย พื้นที่การผลิตในเขตอำเภอชัยบุรี พระแสง เวียงสระ บ้านนาสาร เคียนซา บ้านนาเดิม พุนพิน และอำเภอเมืองฯ

1.7 สินค้า OTOP 10 อันดับแรกของจังหวัด (สำนักงานพัฒนาชุมชนจังหวัดสุราษฎร์ธานี)

- 1) ไข่เค็มไชยา (ชื่อผู้ผลิต/ผู้ประกอบการ : สุรรัตน์ไข่เค็ม, แม่บุญญูไข่เค็ม, กลุ่มวิสาหกิจชุมชน ไข่เค็ม อสม.)
- 2) น้ำพริกเผาหอยนางรม (ชื่อผู้ผลิต/ผู้ประกอบการ : กลุ่มแม่บ้านเกษตรกรสนธิวัฒน์)
- 3) เงาะอบแห้ง (ชื่อผู้ผลิต/ผู้ประกอบการ : บริษัท นาสารฟู้ดโปรดักส์ จำกัด)
- 4) ต้มโคล้งปลาเม็ง (ชื่อผู้ผลิต/ผู้ประกอบการ : วิสาหกิจชุมชนแปลงใหญ่ปลาเม็ง ต.ทรัพย์ทวี)
- 5) กาละแม (ชื่อผู้ผลิต/ผู้ประกอบการ : กลุ่มแม่บ้านเกษตรกรบ้านแม่น้ำ)
- 6) สลละอาทิตย์ (ชื่อผู้ผลิต/ผู้ประกอบการ : สวนสลละอาทิตย์ (นายอาทิตย์ มติธรรม)
- 7) ผลิตภัณฑ์สมุนไพรเข้มข้น (ชื่อผู้ผลิต/ผู้ประกอบการ : สุราษฎร์ธานี ขมิ้นดี นัมเบอร์วัน, วิสาหกิจศึกษาไทยบ้านถ้ำผึ้ง, กลุ่มสมุนไพรนางไพรเขานาใน)
- 8) น้ำมันมะพร้าวสกัดเย็น (ชื่อผู้ผลิต/ผู้ประกอบการ : กลุ่มปลูกพืชสมุนไพรและผักปลอดสาร, สวนลุงสงค์ (นายสมประสงค์ ศรีเทพ), ภัทรี คงแก้ว)
- 9) ผ้าทอยดอก (ชื่อผู้ผลิต/ผู้ประกอบการ : กลุ่มทอผ้าบ้านท่ากระจาย, กลุ่มทอผ้าบ้านท่านหญิง, กลุ่มสตรีทอผ้าบ้านเขี้ยวหลาน, กลุ่มทอผ้าบ้านทับเที่ยง)
- 10) ผลิตภัณฑ์กระเจูด (ชื่อผู้ผลิต/ผู้ประกอบการ : วิสาหกิจชุมชนหัตถกรรมจักรสานกระเจูดบ้านห้วยลึก)

1.8 โครงการท่องเที่ยวเชิงเกษตร (สำนักงานเกษตรจังหวัดสุราษฎร์ธานี)

- 1) วิสาหกิจชุมชนการท่องเที่ยวเชิงอนุรักษ์ป่าต้นน้ำบ้านน้ำลาด : ที่ตั้ง 24/5 หมู่ที่ 4 ตำบลบ้านท่าเยียบ อำเภอคีรีรัฐนิคม จังหวัดสุราษฎร์ธานี
- 2) วิสาหกิจชุมชนกลุ่มท่องเที่ยวเชิงนิเวศน์บ้านถ้ำผึ้ง : ที่ตั้ง 338 หมู่ที่ 5 ตำบลต้นยวน อำเภอพนม จังหวัดสุราษฎร์ธานี
- 3) วิสาหกิจชุมชนผลิตและแปรรูปสลละอาทิตย์ (สวนสลละอาทิตย์) : ที่ตั้ง 430/3 หมู่ที่ 1 ตำบลคลองปราบ อำเภอบ้านนาสาร จังหวัดสุราษฎร์ธานี
- 4) บุนนาคฟาร์ม (Boonnak Farm) : ที่ตั้ง 19/8 หมู่ที่ 5 ตำบลพุมเรียง อำเภอไชยาจังหวัดสุราษฎร์ธานี
- 5) วิสาหกิจชุมชนท่องเที่ยวชุมชนหาดนางกำ : ที่ตั้ง 73/3 หมู่ที่ 10 ตำบลดอนสัก อำเภอดอนสัก จังหวัดสุราษฎร์ธานี
- 6) วิสาหกิจชุมชนท่องเที่ยวตำบลคลองน้อย : ที่ตั้ง 9 หมู่ที่ 3 ตำบลคลองน้อย อำเภอเมืองฯ จังหวัดสุราษฎร์ธานี
- 7) วิสาหกิจชุมชนบ้านไร่ ชายน้ำ ฟาร์มนก : ที่ตั้ง 40/8 หมู่ที่ 15 ตำบลปากแพรก อำเภอดอนสัก จังหวัดสุราษฎร์ธานี

- 8) TARZAN COFFEE HUT Farm & Café : ที่ตั้ง 60 หมู่ที่ 6 ตำบลคลองศก อำเภอนวมจังหวัดสุราษฎร์ธานี
- 9) วิสาหกิจท่องเที่ยวเชิงอนุรักษ์ตำบลบางใบไม้ : ที่ตั้ง 42 หมู่ที่ 1 ตำบลบางใบไม้ อำเภอเมือง จังหวัดสุราษฎร์ธานี
- 10) วิสาหกิจชุมชนท่องเที่ยวเชิงอนุรักษ์บ้านเขาเทพพิทักษ์ : ที่ตั้ง 49/1 หมู่ที่ 1 ตำบลเขาพัง อำเภอบ้านตาขุน จังหวัดสุราษฎร์ธานี
- 11) ศูนย์เรียนรู้บ้านห้วยทราย : ที่ตั้ง หมู่ที่ 3 ตำบลทรัพย์ทวี อำเภอบ้านนาเดิม จังหวัดสุราษฎร์ธานี
- 12) วิสาหกิจชุมชนหัตถกรรมจักสานกระจูดบ้านห้วยลึก : ที่ตั้ง 31/1 หมู่ที่ 6 ตำบลท่าสะท้อน อำเภอบุพผิน จังหวัดสุราษฎร์ธานี
- 13) มาดาวี ฟาร์ม : ที่ตั้ง 177/6 หมู่ที่ 2 ตำบลปากแพรก อำเภอดอนสัก จังหวัดสุราษฎร์ธานี
- 14) Ceramix Café : ที่ตั้ง 164/1 หมู่ที่ 3 ตำบลบางมะเดื่อ อำเภอบุพผิน จังหวัดสุราษฎร์ธานี

1.9 สถาบันเกษตรกร (สำนักงานสหกรณ์จังหวัดสุราษฎร์ธานี)

- 1) สหกรณ์ จำนวน 152 แห่ง สมาชิกสหกรณ์ 156,040 ราย
 - 1.1 สหกรณ์ภาคการเกษตร จำนวน 88 แห่ง สมาชิก 88,467 ราย
 - สหกรณ์การเกษตร จำนวน 80 แห่ง สมาชิก 73,464 ราย
 - สหกรณ์ประมง จำนวน 3 แห่ง สมาชิก 1,474 ราย
 - สหกรณ์นิคม จำนวน 5 แห่ง สมาชิก 13,529 ราย
 - 1.2 สหกรณ์นอกภาคการเกษตร 64 แห่ง จำนวนสมาชิก 67,573 ราย
 - สหกรณ์ออมทรัพย์ จำนวน 13 แห่ง สมาชิก 31,305 ราย
 - สหกรณ์ร้านค้า จำนวน 1 แห่ง สมาชิก 3,270 ราย
 - สหกรณ์บริการ จำนวน 24 แห่ง สมาชิก 11,848 ราย
 - สหกรณ์เครดิตยูเนียน จำนวน 26 แห่ง สมาชิก 21,150 ราย
- 2) กลุ่มเกษตรกร จำนวน 51 แห่ง สมาชิก 3,286 ราย
 - กลุ่มเกษตรกรทำนา จำนวน 3 แห่ง สมาชิก 166 ราย
 - กลุ่มเกษตรกรทำสวน จำนวน 34 แห่ง สมาชิก 2,533 ราย
 - กลุ่มเกษตรกรเลี้ยงสัตว์ จำนวน 10 แห่ง สมาชิก 345 ราย
 - กลุ่มเกษตรกรทำไร่ จำนวน 2 แห่ง สมาชิก 97 ราย
 - กลุ่มเกษตรกรทำประมง จำนวน 2 แห่ง สมาชิก 145 ราย
- 3) การจัดขึ้นมาตรฐานคุณภาพสหกรณ์ในจังหวัด สหกรณ์ที่นำมาจัดมาตรฐานในปี 2566 จำนวน 155 แห่ง
 - 3.1 ระดับดีเลิศจำนวน 36 แห่ง
 - 3.2 ระดับดีมากจำนวน 93 แห่ง
 - 3.3 ระดับดีจำนวน 6 แห่ง
 - 3.4 ไม่ผ่านมาตรฐานจำนวน 20 แห่ง
- 4) มูลค่าธุรกิจสหกรณ์ 19,117.67 ล้านบาท

2. ข้อมูลการรับรองมาตรฐานสินค้าเกษตรปลอดภัยของจังหวัด

2.1 พื้นที่การทำเกษตรอินทรีย์ รวม 1,302.47 ไร่ เกษตรกร 197 ราย/แปลง

ชนิดสินค้า	จำนวนราย/แปลง	จำนวนไร่
1) ข้าว T1 (เตรียมความพร้อม)	-	-
ข้าว T2 (ปรับเปลี่ยน)	-	-
รับรองแล้ว	-	-
ชนิดสินค้า	จำนวนราย/แปลง	จำนวนไร่
2) พืช (แปลง)	-	-
ปรับเปลี่ยน	-	-
รับรองแล้ว	197	1,302.47
รวมทั้งสิ้น	197	1,302.47

2.2 การรับรอง GAP ด้านพืช และด้านข้าว เกษตรกร รวม 9,352 ราย/แปลง พื้นที่ 65,426 ไร่
ด้านประมงเกษตรกร 580 ราย พื้นที่ 25,720,000 ตารางเมตร และด้านปศุสัตว์ จำนวน 419 ฟาร์ม

ชนิดสินค้า	จำนวนราย/แปลง	จำนวนไร่
1) พืช (แปลง)	9,352	65,426
2) ข้าว GAP Seed (ราย)	-	-
3) ประมง	580	16,075
4) ปศุสัตว์	419	419 (ฟาร์ม)

3. งบประมาณ ปี 2567 (ไตรมาส 2) รวมทั้งสิ้น 301.9720 ล้านบาท แบ่งเป็น

3.1 งบประมาณของส่วนราชการต้นสังกัด (Function Base)

1) งบประมาณรวมทั้งสิ้น 243.5385 ล้านบาท ผลการเบิกจ่าย 137.3616 ล้านบาท คิดเป็นร้อยละ 56.40
จำแนกเป็น งบดำเนินงาน 238.5025 ล้านบาท งบลงทุน 5.0360 ล้านบาท

2) ผลการดำเนินงาน/ผลการปฏิบัติราชการสำคัญ (แผนงานโครงการจำแนกตามพืช ปศุสัตว์ ประมง
กลุ่ม/สหกรณ์ ชลประทาน)

2.1) ด้านพืช

2.1.1) โครงการระบบส่งเสริมเกษตรแบบแปลงใหญ่ ปี 2567

เป้าหมาย : ส่งเสริมและพัฒนาการผลิต แปลงใหญ่สินค้าเกษตรด้านพืช (ไม่รวมนาแปลงใหญ่)
ฝั่งและแมลงเศรษฐกิจ จำนวน 60 แปลง ประกอบด้วย แปลงใหญ่ปี 2565 จำนวน 29 แปลง แปลงใหญ่ปี 2566
จำนวน 18 แปลง แปลงใหญ่ปี 2567 จำนวน 13 แปลง และส่งเสริมการบริหารจัดการแปลงใหญ่ในภาพรวมของ
กระทรวงเกษตรและสหกรณ์

ผลสำเร็จที่สำคัญ : เกษตรกรในพื้นที่แปลงใหญ่มีการรวมกลุ่มผลิตสินค้าเกษตรตามแนวทาง
ระบบส่งเสริมเกษตรแบบแปลงใหญ่ โดยมีส่วนร่วมในกระบวนการดำเนินงานที่เน้นการลดต้นทุนการผลิต การเพิ่ม

ผลผลิต มีตลาดรองรับ ภายใต้การบริหารจัดการที่ดี สามารถเพิ่มศักยภาพในการแข่งขันสินค้าเกษตรและสร้างความเข้มแข็งให้เกษตรกร

2.1.2) โครงการส่งเสริมการดำเนินงานโครงการอันเนื่องมาจากพระราชดำริ

- โครงการคลินิกเกษตรเคลื่อนที่ในพระราชานุเคราะห์ สมเด็จพระบรมโอรสาธิราช ฯ

สยามมกุฎราชกุมาร

เป้าหมาย : ดำเนินการในพื้นที่ 4 อำเภอ (อำเภอเคียนซา กาญจนดิษฐ์ บ้านนาสาร และวิภาวดี) อำเภอละ 100 ราย รวมทั้งสิ้น 400 ราย

ผลสำเร็จที่สำคัญ : เกษตรกรที่มีปัญหาการประกอบอาชีพด้านการเกษตรได้รับคำแนะนำการบริการ การแก้ไขปัญหาทางการเกษตรที่รวดเร็วและทันเวลา ซึ่งเป็นการนำความรู้ที่ถูกต้องตามหลักวิชาการทางการเกษตรไปปฏิบัติต่อพื้นที่ของตนเอง เกิดผลตอบแทนและรายได้จากการประกอบอาชีพที่มั่นคง

- โครงการเกษตรเพื่ออาหารกลางวัน ตามพระราชดำริ สมเด็จพระกนิษฐาธิราชเจ้า กรมสมเด็จพระเทพรัตนราชสุดา ฯ สยามบรมราชกุมารี

เป้าหมาย : ดำเนินการในพื้นที่ 4 อำเภอ จำนวน 4 โรงเรียน ดังนี้

1. โรงเรียนตำรวจตระเวนชายแดนบ้านกอบเตยอำเภอท่าชนะ
2. โรงเรียนตำรวจตระเวนชายแดนบ้านคลองวาย อำเภอวิภาวดี
3. โรงเรียนตำรวจตระเวนชายแดนเทคนิคมีนบุรีอนุสรณ์ อำเภอพระแสง
4. โรงเรียนตำรวจตระเวนชายแดนบ้านยางโพรง อำเภอไชยา

ผลสำเร็จที่สำคัญ :

1. ครู นักเรียน และผู้ปกครอง สามารถนำทักษะความรู้ทางการเกษตรที่ได้รับไปปรับใช้ในครัวเรือนได้
2. โรงเรียนมีแปลงเกษตรที่มีผลผลิตนำมาประกอบเลี้ยงอาหารกลางวันให้กับนักเรียน เพียงพอตลอดปีการศึกษาและมีความต่อเนื่อง รวมทั้งสามารถแบ่งปันผลผลิตไปยังครัวเรือนของนักเรียน
3. โรงเรียนสามารถเป็นต้นแบบขยายผลองค์ความรู้สู่หมู่บ้าน/ชุมชน สามารถนำความรู้ไปปรับใช้และพัฒนาเป็นอาชีพเสริมเพื่อเพิ่มรายได้

- โครงการอนุรักษ์พันธุกรรมพืชอันเนื่องมาจากพระราชดำริ สมเด็จพระเทพรัตนราชสุดา ฯ สยามบรมราชกุมารี (อพ.สธ.)

เป้าหมาย :

1. พื้นที่ปลูกรักษาทรัพยากร จำนวน 1 แห่ง พื้นที่ จำนวน 3 ไร่ (แปลงสมุนไพรและเครื่องเทศ โครงการอนุรักษ์พันธุกรรมพืชบ้านทุ่งตาหนอน หมู่ที่ 13 ตำบลคลองชะอุ่น อำเภอพนม จังหวัดสุราษฎร์ธานี)
2. เป้าหมายเกษตรกร/นักเรียน จำนวน 30 ราย
3. โรงเรียนสมาชิกสวนพฤกษศาสตร์โรงเรียน จำนวน 1 โรงเรียน

ผลสำเร็จที่สำคัญ :

1. เกษตรกร/นักเรียนเกิดความตระหนักและมีส่วนรักษาทรัพยากร เกิดความหวงแหนทรัพยากรที่มีคุณค่าของไทย พร้อมนำหลักปรัชญาของเศรษฐกิจพอเพียงมาปรับใช้ในการดำเนินชีวิตประจำวัน

2. เกิดแหล่งเรียนรู้และศึกษาดูงานด้านการอนุรักษ์ทรัพยากรของกรมส่งเสริมการเกษตร และในงานสวนพฤกษศาสตร์โรงเรียน สามารถให้บริการแก่นักเรียนและบุคคลที่สนใจได้อย่างมีประสิทธิภาพ
3. นักเรียน ประชาชนทั่วไป และชุมชนใช้ประโยชน์จากการสนับสนุนโรงเรียนสมาชิก สวนพฤกษศาสตร์โรงเรียนเกิดการเรียนรู้และนำไปพัฒนาต่อยอดได้
4. ฐานข้อมูลทรัพยากรสามารถพัฒนาให้เกิดการเรียนรู้ต่อองค์กรและชุมชนสามารถ เชื่อมโยงสื่อถึงกันได้ทั่วประเทศ

2.2) ด้านปศุสัตว์

2.2.1) โครงการ ยกกระดับคุณภาพมาตรฐานสินค้าเกษตร

- กิจกรรมหลัก : ตรวจรับรองคุณภาพสินค้าปศุสัตว์

- กิจกรรมรอง : ตรวจรับรองมาตรฐานฟาร์ม

เป้าหมาย : ตรวจรับรองมาตรฐานฟาร์มปศุสัตว์ จำนวนทั้งสิ้น 198 ฟาร์ม

ผลสำเร็จที่สำคัญ : มีการตรวจรับรองมาตรฐานฟาร์มปศุสัตว์ 62 ฟาร์ม (ตั้งแต่เดือนตุลาคม 2566 - ธันวาคม 2566) คิดเป็นร้อยละ 31.31

- กิจกรรมรอง : เนื้อสัตว์ปลอดภัย ใส่ใจผู้บริโภค (ปศุสัตว์ OK)

เป้าหมาย : ตรวจสถานที่จำหน่ายเนื้อสัตว์ที่ได้รับการรับรองมาตรฐาน 35 แห่ง และเก็บตัวอย่าง จากสถานที่จำหน่ายเนื้อสัตว์ 21 ตัวอย่าง

ผลสำเร็จที่สำคัญ : มีสถานที่จำหน่ายเนื้อสัตว์ที่ได้รับการรับรองมาตรฐานแล้ว 7 แห่ง คิดเป็น ร้อยละ 20 และเก็บตัวอย่างจากสถานที่จำหน่ายเนื้อสัตว์ จำนวน 4 ตัวอย่าง คิดเป็นร้อยละ 19.05

- กิจกรรมรอง : ไช้สดปลอดภัย ใส่ใจผู้บริโภค (ไข่ OK)

เป้าหมาย : ตรวจสถานที่จำหน่ายไข่สดที่ได้รับการรับรองมาตรฐาน 39 แห่ง และเก็บตัวอย่าง จากสถานที่จำหน่ายไข่สด 56 ตัวอย่าง

ผลสำเร็จที่สำคัญ : มีสถานที่จำหน่ายไข่สดที่ได้รับการรับรองมาตรฐานแล้ว 3 แห่ง คิดเป็นร้อยละ 7.69 และเก็บตัวอย่างจากสถานที่จำหน่ายไข่สด จำนวน 6 ตัวอย่าง คิดเป็นร้อยละ 10.71

- กิจกรรมหลัก : อาหารนมเพื่อเด็กและเยาวชน

เป้าหมาย : ตรวจติดตาม ตรวจสอบ ควบคุม กำกับผลิตภัณฑ์นมโรงเรียนที่โรงเรียน จำนวน 9 โรงเรียน

ผลสำเร็จที่สำคัญ : อยู่ระหว่างการดำเนินการ

1.2.2 โครงการระบบส่งเสริมเกษตรแบบแปลงใหญ่

เป้าหมาย : ดำเนินการนำแปลงเกษตรกรผู้เลี้ยงสัตว์เข้าร่วมโครงการระบบส่งเสริมการเกษตร แบบแปลงใหญ่(ด้านปศุสัตว์) จำนวน 2 แปลง

ผลสำเร็จที่สำคัญ : อยู่ระหว่างการดำเนินการ

1.2.3 โครงการพัฒนาเกษตรกรรายย่อย

- กิจกรรมหลัก : ส่งเสริมเกษตรกรทฤษฎีใหม่

เป้าหมาย : อบรมเกษตรกรจำนวนทั้งสิ้น 326 ราย

ผลสำเร็จที่สำคัญ : อยู่ระหว่างการดำเนินการ

1.2.4 โครงการ พัฒนาศูนย์การเรียนรู้การเพิ่มประสิทธิภาพการผลิตสินค้าเกษตร

เป้าหมาย : อบรมเกษตรกรจำนวนทั้งสิ้น 190 ราย

ผลสำเร็จที่สำคัญ : อยู่ระหว่างการดำเนินการ

1.2.5 โครงการ พัฒนาเกษตรกรปราดเปรื่อง (Smart Farmer)

เป้าหมาย : ดำเนินการอบรมเกษตรกรจำนวนทั้งสิ้น 50 ราย

ผลสำเร็จที่สำคัญ : อยู่ระหว่างการดำเนินการ

1.2.6 โครงการ พัฒนาศักยภาพการผลิตสัตว์

เป้าหมาย :

1.1 จำนวนสัตว์พันธุ์ดีที่ผลิตได้จากการผสมเทียม จำนวน 2,010 ตัว

1.2 จำนวนปศุสัตว์ที่ตั้งท้องจากการผสมเทียม จำนวน 2,178 ตัว

1.3 บริการผสมเทียมปศุสัตว์ จำนวน 3,350 ตัว

ผลสำเร็จที่สำคัญ :

1. ดำเนินการผลิตสัตว์พันธุ์ดีที่ได้จากการผสมเทียม จำนวน 555 ตัว คิดเป็นร้อยละ 27.61

2. จำนวนปศุสัตว์ที่ตั้งท้องจากการผสมเทียม จำนวน 570 ตัว คิดเป็นร้อยละ 26.17

3. บริการผสมเทียมปศุสัตว์ จำนวน 870 ตัว คิดเป็นร้อยละ 25.97

- **กิจกรรมหลัก** : การพัฒนาสุขภาพสัตว์

เป้าหมาย : ดำเนินการฉีดวัคซีนป้องกันโรคต่างๆ ดังนี้

- จำนวนสัตว์ที่ได้รับบริการเสริมสร้างภูมิคุ้มกันโรคสัตว์ FMD 38,701 ตัว

- จำนวนสัตว์ที่ได้รับบริการเสริมสร้างภูมิคุ้มกันโรคสัตว์ Hemorrhagic 1,782 ตัว

- จำนวนสัตว์ที่ได้รับบริการเสริมสร้างภูมิคุ้มกันโรคสัตว์ (วัคซีน ND+IB) 247,800 ตัว

ผลสำเร็จที่สำคัญ :

- อยู่ระหว่างดำเนินการฉีดวัคซีนเสริมสร้างภูมิคุ้มกันโรคสัตว์ FMD, Hemorrhagic

- ดำเนินการฉีดวัคซีนเสริมสร้างภูมิคุ้มกันโรคสัตว์ (วัคซีน ND+IB) 19,420 ตัว

คิดเป็นร้อยละ 7.84

1.2.7 โครงการ สัตว์ปลอดโรค คนปลอดภัย จากโรคพิษสุนัขบ้า

เป้าหมาย : ควบคุมประชากรสัตว์โดยการผ่าตัดทำหมัน จำนวน 856 ตัว

ผลสำเร็จที่สำคัญ : จำนวนประชากรสัตว์โดยการผ่าตัดทำหมันไปแล้วทั้งสิ้น 112 ตัว

คิดเป็นร้อยละ 13.08

2.3) ด้านประมง

2.3.1) โครงการบริหารจัดการทรัพยากรประมง

เป้าหมาย : ผู้ทำการประมงและผู้ประกอบการประมง

ผลสำเร็จที่สำคัญ : ประชาสัมพันธ์การบังคับใช้กฎหมาย ตามพระราชกำหนดการประมง

พ.ศ.2558 และที่แก้ไขเพิ่มเติม และกฎหมายที่เกี่ยวข้อง แก่เกษตรกรผู้ทำการประมงและผู้ประกอบการประมง
รับทราบและถือปฏิบัติ

2.3.2) โครงการระบบส่งเสริมเกษตรแบบแปลงใหญ่

เป้าหมาย : เกษตรกรผู้เลี้ยงหอยนางรมกาญจนดิษฐ์

ผลสำเร็จที่สำคัญ : เกษตรกรกลุ่มเป้าหมายได้รับการพัฒนาและส่งเสริมแบบแปลงใหญ่

จำนวน 1 แปลง สมาชิก 35 ราย พื้นที่ 615 ไร่

2.4) กลุ่ม/สหกรณ์

2.4.1) โครงการระบบส่งเสริมเกษตรแบบแปลงใหญ่

เป้าหมาย : แปลงใหญ่สหกรณ์/กลุ่มเกษตรกร จำนวน 20 แปลงใหญ่สหกรณ์ ได้รับการส่งเสริมให้มีการบริหารจัดการกลุ่มร่วมกัน

ผลสำเร็จที่สำคัญ : แปลงใหญ่สหกรณ์/กลุ่มเกษตรกรมีต้นทุนการผลิตลดลงเฉลี่ยไม่น้อยกว่า 1,200.- บาท/ไร่

2.4.2) โครงการส่งเสริมและพัฒนาสินค้าเกษตรอัตลักษณ์พื้นถิ่น

เป้าหมาย : สหกรณ์และกลุ่มเกษตรกร ได้รับการส่งเสริมและพัฒนาสินค้าเกษตรอัตลักษณ์พื้นถิ่น (เงาะโรงเรียนนาสาร) ให้มีมูลค่าเพิ่มและพัฒนาศักยภาพด้านการตลาด

ผลสำเร็จที่สำคัญ : สหกรณ์/กลุ่มเกษตรกรผู้ผลิต/รวบรวม/แปรรูป สินค้าเกษตรอัตลักษณ์พื้นถิ่นมีมูลค่าการจำหน่ายสินค้าเพิ่มขึ้นไม่น้อยกว่าร้อยละ 3

2.4.3) ส่งเสริมและพัฒนาอาชีพภายใต้โครงการจัดที่ดินตามนโยบายรัฐบาล

เป้าหมาย : เพื่อส่งเสริมและพัฒนาอาชีพแก่เกษตรกรที่ได้รับการจัดสรรที่ดินทำกินให้มีรายได้เพียงพอต่อการดำรงชีพ และมีคุณภาพชีวิตที่ดีขึ้น

ผลสำเร็จที่สำคัญ : เกิดการรวมกลุ่มรวมกลุ่มและสร้างความเข้มแข็งให้กับชุมชน สมาชิกสหกรณ์และกลุ่มเกษตรกรผู้เข้าร่วมโครงการมีรายได้เพิ่มขึ้นไม่น้อยกว่าร้อยละ 10

2.5) ด้านชลประทาน

2.5.1) โครงการทำนบดินบ้านศรีปทุมวัลย์ บ้านศรีปทุมวัลย์ ต.บางมะเดื่อ อ.พุนพิน จ.สุราษฎร์ธานี

เป้าหมาย : ช่วยเหลือพื้นที่เกษตรกร ปาล์มน้ำมัน สวนยางพารา และสวนผลไม้ ประมาณ 1,200 ไร่

ผลสำเร็จที่สำคัญ : ก่อสร้างทำนบดินและชุดลอกสระเก็บน้ำ พื้นที่ประมาณ 12 ไร่ ความลึกประมาณ 4 เมตร ความจุประมาณ 67,000 ลูกบาศก์เมตร พร้อมคันดินรอบสระเพื่อเป็นแหล่งน้ำสำหรับการเกษตรให้ราษฎรในพื้นที่หมู่ที่ 4 ต.บางมะเดื่อ อ.พุนพิน จ.สุราษฎร์ธานี

3.2 งบประมาณจังหวัด/กลุ่มจังหวัด (Area Base)

- ยังไม่ได้รับการจัดสรรงบประมาณ จำนวน 1 โครงการ

3.3 งบประมาณอื่นๆ (งบกองทุน ส.ป.ก., งบ กยท., กองทุนวิจัยกรมวิชาการเกษตร, งบ สกวก., กองทุนจัดรูปที่ดิน และเงินรายได้การดำเนินงานวิจัยด้านการเกษตร เป็นต้น)

1) งบประมาณรวมทั้งสิ้น 58.4336 ล้านบาท ผลเบิกจ่าย 28.9200 ล้านบาท คิดเป็นร้อยละ 49.49
จำแนกเป็น งบดำเนินงาน 36.9336 ล้านบาท งบลงทุน 21.5000 ล้านบาท

4. ผลการดำเนินงานโครงการสำคัญ

4.1 โครงการขับเคลื่อนการเกษตรระดับหมู่บ้านสู่การผลิตสินค้าเกษตรมูลค่าสูง

กระทรวงเกษตรและสหกรณ์ ได้ดำเนินการขับเคลื่อนโครงการขับเคลื่อนการเกษตรระดับหมู่บ้านสู่การผลิตสินค้าเกษตรมูลค่าสูง เพื่อปรับโครงสร้างการผลิตในภาคเกษตรในระดับพื้นที่ (หมู่บ้าน ตำบล) อย่างแท้จริง โดยส่งเสริมให้เกษตรกรและสถาบันเกษตรกรในพื้นที่สามารถวิเคราะห์ศักยภาพและโอกาสวางแผนการผลิตที่เชื่อมโยงกับความต้องการของตลาด มีตลาดรองรับที่ชัดเจน เพื่อจัดทำแผนธุรกิจเกษตรรายสินค้าในการเข้าถึงแหล่งทุนจากสถาบันการเงิน ตลอดจนเข้าถึงนวัตกรรมและเทคโนโลยีที่จำเป็น การเกษตรที่ได้มาตรฐานเพื่อยกระดับการผลิตของตนเอง และเพื่อให้มีฐานข้อมูลกิจกรรมการทำการเกษตรที่มีความเป็นปัจจุบันทุกเวลา ใช้ประกอบการวิเคราะห์ ประมวลผล ประกอบการตัดสินใจในการกำหนดนโยบาย บริหารจัดการ และการให้ความช่วยเหลือในด้านต่างๆ โดยดำเนินการทั้งหมดนี้มีการสร้างกลไกการบริหารงาน และการมีส่วนร่วม ตั้งแต่ในระดับพื้นที่และส่วนกลางในการขับเคลื่อนและพัฒนาภาคการเกษตรให้บรรลุเป้าหมาย ตามเจตนารมณ์ของยุทธศาสตร์ชาติต่อไป

1. วัตถุประสงค์

1.1 เพื่อทบทวนและขับเคลื่อนแผนพัฒนาหมู่บ้าน รวมทั้งจัดทำแผนงาน/โครงการด้านการเกษตรที่มีความเชื่อมโยงกับแผนชุมชน ซึ่งได้มาจากปัญหาและความต้องการของประชาชนที่ผ่านกระบวนการมีส่วนร่วมของประชาชนและภาคีต่างๆ ในพื้นที่ เพื่อยกระดับการผลิตสินค้าเกษตรระดับหมู่บ้านให้มีมูลค่าเพิ่มขึ้น (สินค้าเกษตรอัตลักษณ์ สินค้าเกษตรปลอดภัย สินค้าเกษตรอัจฉริยะ สินค้าเกษตรแปรรูป และสินค้าเกษตรชีวภาพ)

1.2 เพื่อส่งเสริมให้อาสาสมัครเกษตรระดับหมู่บ้าน สามารถเป็นกลไกหลักในการขับเคลื่อนภาคการเกษตรระดับหมู่บ้านได้อย่างมีประสิทธิภาพ

1.3 เพื่อบูรณาการการทำงานภาคการเกษตรทั้งภาครัฐ ภาคเอกชน และภาคประชาสังคม ให้เกิดผลเป็นรูปธรรมในระดับหมู่บ้าน

2. เป้าหมาย : การดำเนินการในปีงบประมาณ พ.ศ. 2567 ดำเนินการใน จำนวน 19 อำเภอ/19 อำเภอ

3. ความก้าวหน้าการดำเนินการ (กิจกรรม/โครงการ)

1) ทบทวนคำสั่งมอบหมายกลุ่มงานรับผิดชอบอำเภอเป้าหมายเพื่อขับเคลื่อนการดำเนินงานโครงการขับเคลื่อนการเกษตรระดับหมู่บ้านสู่การผลิตสินค้าเกษตรมูลค่าสูง จังหวัดสุราษฎร์ธานี

2) จัดส่งคู่มือการดำเนินงานโครงการขับเคลื่อนการเกษตรระดับหมู่บ้านสู่การผลิตสินค้าเกษตรมูลค่าสูง ประจำปีงบประมาณ พ.ศ. 2567 ให้สำนักงานเกษตรจังหวัดสุราษฎร์ธานี เพื่อแจ้งเกษตรกรอำเภอทราบ และประสานขอแผนการจัดประชุมคณะทำงานขับเคลื่อนงานด้านการเกษตรระดับอำเภอ

3) ประชุมคณะทำงานโครงการขับเคลื่อนการเกษตรระดับหมู่บ้านสู่การผลิตสินค้าเกษตรมูลค่าสูง ระดับอำเภอ/คณะทำงานขับเคลื่อนงานด้านการเกษตรระดับอำเภอ (SCD) เพื่อชี้แจงแนวทางการดำเนินโครงการ จำนวน 19 อำเภอ ซึ่งสรุปได้ผลการคัดเลือกพื้นที่เป้าหมายและสินค้า ดังนี้

อำเภอ	พื้นที่ดำเนินการ	ชนิดสินค้า
1. กาญจนดิษฐ์	บ้านท่าเพื่อง ม.6 ต.กรูด	เห็ดนางฟ้า
2. ดอนสัก	บ้านเขาแทง ม.12 ต.ปากแพรก	เครื่องแกง
3. วิภาวดี	บ้านช่องอินทนิล ม.10 ต.ตะกุกเหนือ	ปลาตุ๋นเปรี้ยว
4. พนม	บ้านถ้ำผิง ม.5 ต.ต้นยวน	ทุเรียน

อำเภอ	พื้นที่ดำเนินการ	ชนิดสินค้า
5. พระแสง	บ้านห้วยแห้ง ม.11 ต.บางสวรรค์	น้ำผึ้งและผลิตภัณฑ์จากผึ้ง
6. ชัยบุรี	บ้านฝ้ายท่า ม.6 ต.ชัยบุรี	ข้าวไร่
7. เวียงสระ	บ้านยอมงาม ม.12 ต.คลองฉนวน	ผลิตภัณฑ์แปรรูปสัตว์น้ำ
8. เกาะสมุย	บ้านทะเล ม.3 ต.หน้าเมือง	มะพร้าว
9. เกาะพะงัน	บ้านทองนาง ม.5 ต.บ้านใต้	ทุเรียน
10. บ้านนาสาร	บ้านเหมืองทวด ม.4 ต.เพิ่มพูนทรัพย์	เงาะโรงเรียนนาสาร
11. บ้านนาเดิม	บ้านหนองหญ้าปล้อง ม.2 ต.นาใต้	ปลาดุกแปรรูป
12. คีรีรัฐนิคม	บ้านเกาะยวน ม.1 ต.ท่ากระดาน	ข้าว
13. บ้านตาขุน	บ้านปากน้ำ ม.2 ต.พะแสง	ปลาเป็รียว
14. เคียนซา	สหกรณ์พ่วงพรมคร ม.2 ต.พ่วงพรมคร	ยางพารา
15. เมืองสุราษฎร์ธานี	บ้านคลองใหม่ ม.5 ต.วัดประดู่	มะพร้าว
16. ท่าชนะ	บ้านประสงค์ ม.5 ต.ประสงค์	ปาล์มน้ำมัน
17. ไชยา	บ้านสามสัก ม.5 ต.เวียง	เครื่องแกง
18. ท่าฉาง	บ้านคชาธาร ม.3 ต.ท่าฉาง	เครื่องแกง
19. พุนพิน	บ้านหนองจอก ม.4 ต.ท่าสะท้อน	ปาล์มน้ำมัน

4) ประชุมคณะทำงานโครงการขับเคลื่อนการเกษตรระดับหมู่บ้านสู่การผลิตสินค้าเกษตรมูลค่าสูง ระดับอำเภอ/คณะทำงานขับเคลื่อนงานด้านการเกษตรระดับอำเภอ (SCD) ร่วมกับคณะกรรมการหมู่บ้าน อาสาสมัครเกษตรหมู่บ้าน (เกษตรมูลค่าสูง) เพื่อดำเนินการพิจารณาคัดเลือกอาสาสมัครเกษตรหมู่บ้าน ทบทวน แผนพัฒนาการเกษตรระดับหมู่บ้าน จัดทำโครงการ/กิจกรรมภายใต้แผนพัฒนาการเกษตรระดับหมู่บ้าน จัดทำ แผนธุรกิจเกษตรรายสินค้า และจัดทำ VTR จำนวน 19 อำเภอ

5) คณะทำงานโครงการขับเคลื่อนการเกษตรระดับหมู่บ้านสู่การผลิตสินค้าเกษตรมูลค่าสูง ระดับ อำเภอ/คณะทำงานขับเคลื่อนงานด้านการเกษตรระดับอำเภอ (SCD) เพื่อรับรองผลการคัดเลือกอาสาสมัครเกษตร หมู่บ้าน และรับทราบแผนพัฒนาการเกษตรระดับหมู่บ้าน และแผนธุรกิจเกษตรรายสินค้า จำนวน 19 อำเภอ

6) รายงานผลการดำเนินงาน/การเบิกจ่ายงบประมาณ ให้สำนักแผนงานและโครงการพิเศษทราบ ในระบบรายงานผลความก้าวหน้าโครงการขับเคลื่อนการเกษตรระดับหมู่บ้านสู่การผลิตสินค้าเกษตรมูลค่าสูง ประจำปีงบประมาณ พ.ศ. 2567 ประจำปีทุกเดือน

7) สำนักงานเกษตรและสหกรณ์จังหวัดสุราษฎร์ธานี ได้ขับเคลื่อนโครงการฯ โดยการเชื่อมโยง แหล่งงบประมาณจากสำนักงานกองทุนเพื่อความเสมอภาคทางการศึกษา (กสศ.) ซึ่งมี 3 อำเภอ ที่เสนอโครงการ เพื่อขอรับงบประมาณและ กสศ. ดังนี้

อำเภอ	ชื่อโครงการ	งบประมาณ (บาท)
กาญจนดิษฐ์	โครงการผลิตก้อนเห็ดจากฟางข้าวเสริมซีลีเนียมจากงานวิจัย เพื่อเสริมอาชีพให้ครัวเรือนผู้มีรายได้น้อย	500,000
วิภาวดี	โครงการเรียนรู้การเลี้ยงปลาตกแบบครบวงจรเพื่อพัฒนาองค์ความรู้ สร้างคุณภาพชีวิต เพื่อความเสมอภาคของคนในชุมชน	383,500
บ้านนาสาร	โครงการพัฒนาการเรียนรู้แปรรูปจากเงาะโรงเรียนนาสาร เพื่อเพิ่มมูลค่าสินค้าและยกระดับคุณภาพชีวิตของเกษตรกร	500,000

4.2 โครงการขับเคลื่อนนโยบายสินค้าเกษตรและบริการมูลค่าสูง 1 ท้องถิ่น 1 สินค้าเกษตรมูลค่าสูง

ภาคการเกษตรของไทยประสบกับปัญหาารุ่มเร้ามากมาย เช่น ราคาผลผลิตที่ขาดเสถียรภาพ การใช้ปัจจัยการผลิตที่ไม่เหมาะสม ความเสื่อมโทรมของทรัพยากรธรรมชาติ และปัญหาหนี้สินครัวเรือนเกษตรกรที่ยังอยู่ระดับสูง ทั้งที่ภาคการเกษตรของประเทศไทย มีจุดแข็งในฐานะเป็นผู้ส่งออกสินค้าเกษตร อาหารและผลิตภัณฑ์ลำดับต้นๆ ของโลก เนื่องจากประเทศไทยมีข้อได้เปรียบเชิงภูมิศาสตร์ และสภาพภูมิอากาศที่เหมาะสมสำหรับการทำเกษตร ทั้งการเพาะปลูก เพาะเลี้ยงสัตว์น้ำ และปศุสัตว์ ได้ตลอดทั้งปี ในขณะที่เดียวกันก็พบจุดอ่อน ได้แก่ เกษตรกรส่วนใหญ่เป็นเกษตรกรรายย่อย ส่วนใหญ่ยึดติดรูปแบบการผลิตแบบเดิม รัฐมนตรีว่าการกระทรวงเกษตรและสหกรณ์ได้มีนโยบายการยกระดับสินค้าเกษตร เสริมศักยภาพเกษตรกร โดยการผลักดันสินค้าเกษตรและบริการมูลค่าสูง 1 ท้องถิ่น 1 สินค้าเกษตรมูลค่าสูง โดยมอบหมายให้ทุกหน่วยงานในสังกัดกระทรวงเกษตรและสหกรณ์ดำเนินการบูรณาการแผนงานและงบประมาณ เพื่อขับเคลื่อนนโยบายดังกล่าว

สำนักงานปลัดกระทรวงเกษตรและสหกรณ์จึงจัดทำแนวทางหลักเกณฑ์และการขับเคลื่อนการคัดเลือกตำบลเกษตรมูลค่าสูง เพื่อขยายผลไปสู่หมู่บ้านอื่นในตำบล โดยมุ่งเน้นให้เกษตรกรที่รวมกลุ่ม เป็นแปลงใหญ่หรือสามารถพัฒนาไปเป็นแปลงใหญ่ได้ มีการเพิ่มประสิทธิภาพการผลิตและการแปรรูป โดยการใช้นวัตกรรมและเทคโนโลยีที่เหมาะสม พร้อมทั้งให้ความสำคัญกับการผลิตสินค้าเกษตรปลอดภัยที่ได้รับ การรับรองมาตรฐานการแปรรูปเพื่อเพิ่มมูลค่าของสินค้าเกษตร รวมทั้งมีการวางแผนการผลิตที่เชื่อมโยงกับความต้องการของตลาด มีตลาดรองรับที่ชัดเจนและมุ่งสู่ระบบเกษตรกรรมยั่งยืน และมีการบริหารจัดการตลอดห่วงโซ่อุปทาน โดยการดำเนินการทั้งหมดนี้มีกระบวนการสร้างและพัฒนากลไกการบริหารงาน และการมีส่วนร่วมตั้งแต่ในระดับพื้นที่และส่วนกลางในการขับเคลื่อนและพัฒนาเกษตรกรและสถาบันเกษตรกร ให้มีความเข้มแข็ง สามารถพึ่งตนเองได้ นำไปสู่การพัฒนาเศรษฐกิจฐานรากของประเทศให้เข้มแข็ง ตามเจตนารมณ์ของรัฐบาล กล่าวคือ “ตลาดนำ นวัตกรรมเสริม เพิ่มรายได้”

1. เป้าหมาย

- 1) พื้นที่ดำเนินการตำบลเกษตรมูลค่าสูง จังหวัดสุราษฎร์ธานี 9 ตำบล
- 2) มีการพัฒนาสู่ความยั่งยืน (SDGs) ตามแนวทาง BCG Model

2. ตัวชี้วัด

- 1) พื้นที่ดำเนินการตำบลเกษตรมูลค่าสูง 9 ตำบล (อำเภอละ 1 ตำบล)
- 2) ครัวเรือนเกษตรกรมีรายได้ 3 เท่าในปีที่ 4 ที่เข้าร่วม

ปี พ.ศ. 2566 ครั้วเรือนเกษตรกรรมมีรายได้สุทธิจำนวน 107,400 บาทต่อครั้วเรือนต่อปี
 ปี พ.ศ. 2567 ครั้วเรือนเกษตรกรรมมีรายได้สุทธิ จำนวน 214,800 บาทต่อครั้วเรือนต่อปี
 ปี พ.ศ. 2568 ครั้วเรือนเกษตรกรรมมีรายได้สุทธิ จำนวน 322,200 บาทต่อครั้วเรือนต่อปี
 ปี พ.ศ. 2569 ครั้วเรือนเกษตรกรรมมีรายได้สุทธิ จำนวน 429,600 บาทต่อครั้วเรือนต่อปี
 ปี พ.ศ. 2570 ครั้วเรือนเกษตรกรรมมีรายได้สุทธิ จำนวน 537,000 บาทต่อครั้วเรือนต่อปี
 หมายเหตุ : รายได้สุทธิเป็นรายได้ทั้งในและนอกภาคการเกษตร

3. ผลที่คาดว่าจะได้รับ

- 1) มีตำบลเกษตรมูลค่าสูง 9 ตำบล
- 2) ตำบลเกษตรมูลค่าสูงได้รับการพัฒนาให้มีศักยภาพในการพึ่งพาตนเอง และขยายผลไปสู่ตำบลอื่นๆ ต่อไป

4. หลักเกณฑ์การคัดเลือก

- 1) เป็นสินค้าที่มีศักยภาพสูง เช่น สินค้าโดดเด่น, สินค้าบ่งชี้ทางภูมิศาสตร์ , สินค้าหลักของจังหวัด, สินค้าเกษตรอัตลักษณ์พื้นถิ่น เป็นต้น
- 2) เป็นสินค้าภายใต้โครงการระบบส่งเสริมการเกษตรแบบแปลงใหญ่ที่มีประสิทธิภาพ แต่ถ้าหากยังไม่ได้เข้าสู่โครงการระบบส่งเสริมการเกษตรแบบแปลงใหญ่ให้พัฒนาเข้าสู่กระบวนการต่อไป
- 3) กลุ่มเกษตรกร/สถาบันเกษตรกรได้รับการจัดระดับขั้นความเข้มแข็ง (ระดับ A หรือ B)
- 4) เป็นสินค้าที่ได้รับการรับรองมาตรฐาน (pre-GAP, GAP, อินทรีย์)
- 5) มีการเพิ่มมูลค่าผลผลิต เช่น การแปรรูปสินค้า, การพัฒนาผลิตภัณฑ์, การทำตราสินค้า, การสร้าง story สินค้า เป็นต้น
- 6) มีกระบวนการผลิตตลอดห่วงโซ่คุณค่า (SDGs) ตามแนวทาง BCG Model
- 7) ตลาดนำการผลิต (ทั้งในหรือต่างประเทศ)

5. การดำเนินงาน : การขับเคลื่อนนโยบายสินค้าเกษตรและบริการมูลค่าสูง 1 ท้องถิ่น 1 สินค้าเกษตรมูลค่าสูง จังหวัดสุราษฎร์ธานี ปีงบประมาณ พ.ศ. 2567 (เป้าหมาย 9 ตำบล) รายละเอียดดังนี้

- (1) กุ้งทะเล: ตำบลกะแดะ อำเภอกาญจนดิษฐ์
- (2) ไข่พื้นเมือง: ตำบลคลองน้อย อำเภอเมืองสุราษฎร์ธานี
- (3) ทุเรียน: ตำบลท่าสะท้อน และตำบลเขาหัวควาย อำเภอพุนพิน
- (4) เงาะโรงเรียนนาสาร: ตำบลเพิ่มพูนทรัพย์ อำเภอบ้านนาสาร
- (5) ปาล์มน้ำมัน: ตำบลพนม อำเภอพนม
- (6) ยางพารา: ตำบลพ่วงพรมคร อำเภอเคียนซา
- (7) มะพร้าวเกาะพะงัน: ตำบลบ้านใต้ อำเภอเกาะพะงัน
- (8) ปลาเม็งสุราษฎร์ธานี: ตำบลทรัพย์ทวี อำเภอบ้านนาเดิม
- (9) ไข่เค็มไชยา: ตำบลเลม็ด อำเภอไชยา

6. ความก้าวหน้าการดำเนินการ (กิจกรรม/โครงการ)

1) เข้าร่วมประชุมชี้แจงนโยบาย รมว. ผลักดันสินค้าเกษตรและบริการมูลค่าสูง 1 ท้องถิ่น 1 สินค้าเกษตรมูลค่าสูง ผ่านระบบ Zoom เมื่อวันที่ 20 ตุลาคม 2566 เวลา 13.30 น.

2) เข้าร่วมประชุมการขับเคลื่อนนโยบายสินค้าเกษตรและบริการมูลค่าสูง 1 ท้องถิ่น 1 สินค้าเกษตรมูลค่าสูง ผ่าน ระบบ Zoom เพื่อติดตามความก้าวหน้าการขับเคลื่อนนโยบายสินค้าเกษตรและบริการมูลค่าสูง 1ท้องถิ่น 1สินค้าเกษตรมูลค่าสูง เมื่อวันที่ 31 ตุลาคม 2566 เวลา 09.30 น.

3) เข้าประชุมชี้แจงการขับเคลื่อนงานตามนโยบายรัฐมนตรีว่าการกระทรวงเกษตรและสหกรณ์ในระดับพื้นที่จังหวัด เพื่อทำความเข้าใจในการขับเคลื่อนงานในระดับพื้นที่ เมื่อวันที่ 1 พฤศจิกายน 2566 เวลา 09.30 น. ผ่านระบบการประชุมทางไกลออนไลน์ (Application Zoom)

4) ชี้แจงแนวทางการดำเนินงานโครงการขับเคลื่อนนโยบายสินค้าเกษตรและบริการมูลค่าสูง 1 ท้องถิ่น 1 สินค้าเกษตรมูลค่าสูง และนำเสนอพื้นที่ดำเนินงานของจังหวัดสุราษฎร์ธานี จำนวน 9 ตำบลต่อคณะกรรมการขับเคลื่อนงานด้านการเกษตรระดับจังหวัด (SCP) เพื่อพิจารณาให้ความเห็นชอบพื้นที่ดำเนินงานดังกล่าว ณ ห้องประชุมตึก 4 ศาลากลางจังหวัดสุราษฎร์ธานี ในวันจันทร์ ที่ 20 พฤศจิกายน 2566 เวลา 09.30 – 12.00 น.

5) เข้าร่วมประชุมชี้แจงแนวทางการดำเนินงานโครงการขับเคลื่อนนโยบายสินค้าเกษตรและบริการมูลค่าสูง “1 ท้องถิ่น 1 สินค้าเกษตรมูลค่าสูง” และการนำเสนอพื้นที่เป้าหมาย 144 สินค้าร่อง (สินค้าพืชประมง ปศุสัตว์) โดยกรมส่งเสริมการเกษตร กรมประมง และกรมปศุสัตว์ ผ่านระบบการประชุมทางไกลออนไลน์ (Application Zoom) เมื่อวันที่ 1 มีนาคม 2567 เวลา 10.00 น. ณ ห้องประชุมสำนักงานเกษตรและสหกรณ์จังหวัดสุราษฎร์ธานี โดยจังหวัดสุราษฎร์ธานีไม่มีพื้นที่เป้าหมายในการดำเนินการ ในปีงบประมาณ พ.ศ. 2567

6) ชี้แจงผลการดำเนินงานโครงการขับเคลื่อนนโยบายสินค้าเกษตรและบริการมูลค่าสูง 1 ท้องถิ่น 1 สินค้าเกษตรมูลค่าสูง และผลการคัดเลือกพื้นที่และสินค้าเกษตรมูลค่าสูง โดยกรมส่งเสริมการเกษตร กรมประมง และกรมปศุสัตว์ ซึ่งจังหวัดสุราษฎร์ธานีไม่มีพื้นที่และสินค้าเกษตรมูลค่าสูง ที่จัดอยู่ใน 144 สินค้าร่อง ในปีงบประมาณ พ.ศ. 2567 ต่อการประชุมคณะกรรมการขับเคลื่อนงานด้านการเกษตรระดับจังหวัด ครั้งที่ 2/2567 เมื่อวันที่ 3 เมษายน 2567 เวลา 09.30 น. ณ ห้องประชุมนางยวน ชั้น 5 ศาลากลางจังหวัดสุราษฎร์ธานี

4.3 การบริหารจัดการปาล์มน้ำมันและน้ำมันปาล์มทั้งระบบ

การตรวจสอบตักน้ำมันปาล์มคงเหลือ

คณะทำงานตรวจสอบตักน้ำมันปาล์มคงเหลือทั้งระบบระดับจังหวัด ทำการตรวจสอบตักน้ำมันปาล์มประจำเดือนพฤษภาคม 2567 ระหว่างวันที่ 27 - 29 พฤษภาคม 2567 ณ โรงงานสกัดน้ำมันปาล์มดิบ โรงกลั่นน้ำมันปาล์มคลังเก็บน้ำมัน และผู้จำหน่ายน้ำมันปาล์ม (เทรตเตอร์/โบรกเกอร์) รวมทั้งสิ้น 30 ราย ผลการตรวจสอบ ดังนี้

- 1) ปริมาณน้ำมันปาล์มดิบ 57,305.918 ตัน
- 2) ปริมาณน้ำมันเมล็ดในปาล์มดิบ 10,468.008 ตัน
- 3) น้ำมันปาล์มบริสุทธิ์ 398.135 ตัน
- 4) น้ำมันปาล์มกึ่งบริสุทธิ์ 4,634.334 ตัน
- 5) สเตียร์น 674.465 ตัน
- 6) ไบโอดีเซล (B100) 10,299.146 ตัน
- 7) ปริมาณน้ำมันเมล็ดในปาล์มบริสุทธิ์ 116.008 ตัน

สำหรับปริมาณผลปาล์มเข้าสู่โรงงานเดือนพฤษภาคม 2567 จำนวน 541,571.488 ตัน เพิ่มขึ้นร้อยละ 40.49 เมื่อเทียบกับเดือนเมษายน 2567 (385,471.910 ตัน) ราคาผลปาล์มทะลาย (18%) อยู่ที่กิโลกรัมละ 4.10 – 4.70 บาท และน้ำมันปาล์มดิบ กิโลกรัมละ 31.00 – 32.00 บาท

4.4 “ศูนย์บริการเกษตรกรพิจิตรราช กระทรวงเกษตรและสหกรณ์” จังหวัดสุราษฎร์ธานี

ให้บริการ/ให้ความช่วยเหลือ/ให้การสนับสนุนด้านการเกษตรแก่เกษตรกรและประชาชนทั่วไป รวม 307 เรื่อง (ข้อมูล ณ วันที่ 25 กรกฎาคม พ.ศ. 2567 เวลา 14.00 น.) ดังนี้

1. หน่วยงานให้บริการ/ให้ความช่วยเหลือ/สนับสนุน (เสร็จสิ้น) จำนวน 279 เรื่อง (91.00 %)
2. หน่วยงานอยู่ระหว่างดำเนินการ/เตรียมให้ความช่วยเหลือ/ให้การสนับสนุน จำนวน 28 เรื่อง (9.00 %)

ประเภทของการขอรับบริการ/ขอรับความช่วยเหลือ/ขอรับการสนับสนุน

- ร้องเรียน/ร้องทุกข์	จำนวน	44	เรื่อง (14.33 %)
- ขอรับบริการอื่นๆ	จำนวน	262	เรื่อง (85.34 %)
- ขอคำแนะนำ/ข้อเสนอแนะ	จำนวน	1	เรื่อง (0.33 %)

ช่องทางการขอรับบริการ/ขอรับความช่วยเหลือ/ขอรับการสนับสนุน

- เข้าใช้บริการด้วยตนเอง จำนวน 270 เรื่อง (87.95 %)
- สำนักงานรัฐมนตรี สป.กษ. จำนวน 30 เรื่อง (9.77 %)
- ระบบจัดการเรื่องราวร้องทุกข์ (Web Portal) สปน. จำนวน 4 เรื่อง (1.30 %)
- เว็บไซต์ จำนวน 3 ราย (0.98 %)

เรื่องที่ขอรับบริการ/ ขอรับความช่วยเหลือ/ ขอรับการสนับสนุน ดังนี้

1. ขอรับบริการด้านประมง/ข้อกฎหมายด้านการประมง จำนวน 5 เรื่อง (1.628 %)
2. ขอรับการช่วยเหลือฟื้นฟูและพัฒนาอาชีพ จำนวน 1 เรื่อง (0.325 %)
3. ขอรับความช่วยเหลือเรื่องราคาผลผลิตทางการเกษตรตกต่ำ จำนวน 2 เรื่อง (0.651 %)
4. ขอรับการสนับสนุนแหล่งน้ำเพื่อการเกษตร จำนวน 7 เรื่อง (2.280 %)
5. ขอรับการสนับสนุนที่ดินทำกินด้านการเกษตร จำนวน 12 เรื่อง (3.908 %)
6. ขอรับการช่วยเหลือจากประสพภัยพิบัติทางการเกษตร จำนวน 11 เรื่อง (3.58 %)
7. ขอรับบริการด้านพืช จำนวน 132 เรื่อง (42.996 %)
8. ขอรับการเยียวยาเกษตรกร จำนวน 1 เรื่อง (0.325 %)
8. การทุจริตและประพฤติมิชอบของเจ้าหน้าที่ภาครัฐ จำนวน 1 เรื่อง (0.325 %)
9. ขอสนับสนุนการทำฝนหลวงเพื่อการเกษตร จำนวน 3 เรื่อง (0.977 %)
10. ขอรับความช่วยเหลือข้อพิพาท/ข้อกฎหมายเรื่องที่ดินทำกิน จำนวน 2 เรื่อง (0.651 %)
11. ขอรับการแก้ไขปัญหาด้านการเกษตร จำนวน 129 เรื่อง (42.019 %) ดังนี้
 - ขอรับการสนับสนุนออกโฉนดที่ดินเพื่อการเกษตร (ส.ป.ก.) จำนวน 49 เรื่อง
 - ขึ้นทะเบียนเกษตรกรใหม่/ปรับปรุงข้อมูลทะเบียนเกษตรกร/หนังสือรับรองการเป็นเกษตรกร

จำนวน 41 เรื่อง

- ขอรับเชื้อไตรโคเดอร์มา จำนวน 11 เรื่อง
- ขอสนับสนุน พต.1 และ พต. 2 จำนวน 6 เรื่อง
- ขอรับรองมาตรฐานแหล่งผลิตพืช GAP จำนวน 5 เรื่อง
- โรคปาล์มน้ำมัน/การระบาดของศัตรูพืช/แมลงศัตรูพืชรื้อเข้าหลายใบปาล์มน้ำมัน จำนวน 3 เรื่อง
- จดทะเบียนวิสาหกิจชุมชน จำนวน 3 เรื่อง
- เรื่องอื่นๆ เช่น

1. ขอทราบความคืบหน้าและเร่งรัดสั่งการให้หน่วยงานที่เกี่ยวข้องเร่งดำเนินการตามที่ได้หารือในคราวประชุมสภาผู้แทนราษฎร,

2. ขอความช่วยเหลือจัดหาหรือจัดสร้างแหล่งน้ำโดยการขุดเจาะบ่อบาดาลสำหรับการเกษตร อุปโภค บริโภคของสมาชิก 3 ชุมชน ประกอบด้วย

2.1) ชุมชนคลองไทรพัฒนา ม.4 ต.ไทรทอง อ.ชัยบุรี จ.สุราษฎร์ธานี

2.2) ชุมชนก้าวใหม่ ม.5 ต.ไทรทอง อ.ชัยบุรี

2.3) ชุมชนสันติพัฒนา ม.6 ตำบลบางสวรรค์ อำเภอพระแสง จังหวัดสุราษฎร์ธานี

3. ขอสนับสนุนงบประมาณในการก่อสร้าง (ฝายคลองพรุค้อ) หมู่ที่ 8 ตำบลมะลวน อำเภอฟุนพิน จังหวัดสุราษฎร์ธานี

4. ขอขยายเวลาสิ้นสุดโครงการสนับสนุนสินเชื่อเป็นทุนหมุนเวียนแก่สถาบันเกษตรกรเพื่อรวบรวมยาง (สินเชื่อ 10,000 ล้านบาท)

5. ขอติดตามความคืบหน้าการจัดสรรงบประมาณเพื่อแก้ไขปัญหาฝายกั้นน้ำชำรุด จำนวน 2 โครงการ ดังนี้

5.1) ฝายน้ำล้นคลองขรมชำรุด บริเวณพื้นที่หมู่ที่ 2 ตำบลคลองปราบ อำเภอบ้านนาสาร จังหวัดสุราษฎร์ธานี เชื่อมต่อหมู่ที่ 3 ตำบลพรุพี อำเภอบ้านนาสาร จังหวัดสุราษฎร์ธานี

5.2) ฝายส่งน้ำเพิ่มพูนทรัพย์ บริเวณหมู่ที่ 3 บ้านวังศิลาติเรกสารและหมู่ที่ 4 บ้านธาราวงค์อารีย์ อำเภอบ้านนาสาร จังหวัดสุราษฎร์ธานี

5. สถานการณ์การผลิตและราคาสินค้าเกษตรที่สำคัญ

5.1) สินค้าเกษตร

1) **ยางพารา** มีเนื้อที่ปลูก 2,231,896 ไร่ เนื้อที่เก็บเกี่ยว 2,022,217 ไร่ และมีปริมาณผลผลิตยางพารา 452,977 ตัน และมีผลผลิตเฉลี่ยต่อเนื้อที่เก็บเกี่ยว 224 กก./ไร่ จำนวนเกษตรกรทั้งสิ้น 121,060 ราย (อายุเฉลี่ย 50-59 ปี) เกษตรกรปราดเปรื่อง จำนวน 607 ราย เกษตรกรปราดเปรื่องต้นแบบ จำนวน 7 ราย พันธุ์นิยมปลูกมากที่สุด RRIM600 ศักยภาพผลผลิตสูงสุด 298 กก./ไร่ อำเภอที่มีเนื้อที่ปลูกมาก 3 อันดับแรก คือ อำเภอกาญจนดิษฐ์ เคียนซา และพุนพิน มีแปลงใหญ่ยางพารา จำนวน 51 กลุ่ม และมีสหกรณ์การเกษตรที่ขึ้นทะเบียนกับการยางแห่งประเทศไทยจังหวัดสุราษฎร์ธานี จำนวน 47 แห่ง และมีกลุ่มเกษตรกรที่ขึ้นทะเบียนกับการยางแห่งประเทศไทยจังหวัดสุราษฎร์ธานี จำนวน 2 แห่ง ส่วนยางที่ได้การรับรองตามมาตรฐาน FSC แล้ว จำนวน 437 ราย 7,770.54 ไร่ จากสหกรณ์กองทุนสวนยางเกาะแก้วพัฒนา จำกัด และสหกรณ์การเกษตรบ้านตาขุน จำกัด และโรงงานแปรรูปยาง จำนวน 37 แห่ง ปริมาณผลผลิตออกสู่ตลาดเยอะสุดในช่วงเดือนมกราคมถึงเดือนมิถุนายน ราคาเฉลี่ยยางพาราประจำเดือนมิถุนายน 2567 ยางพาราแผ่นดิบชั้น 3 ราคา 77.29 บาท/กก. ยางพาราแผ่นดิบคละ ราคา 75.29 บาท/กก.

ยางพาราก้อน ราคา 33.35 บาท/กก. เศษยางพารา (ขี้ยาง) ราคา 31.35 บาท/กก. น้ำยางพาราสด คละ ราคา 73.85 บาท/กก. (ราคาที่เกษตรกรขายได้ที่ไร่นา) ยางแผ่นรมควันชั้น 3 ราคา 80.56 บาท/กก. (ราคาประมูล ณ สำนักงานตลาดกลางยางพาราจังหวัดสุราษฎร์ธานี)

2) **ปาล์มน้ำมัน** มีเนื้อที่ปลูก 1,503,325 ไร่ เนื้อที่เก็บเกี่ยว 1,420,410 ไร่ และมีปริมาณผลผลิตปาล์ม น้ำมัน 4,528,267 ตัน และมีผลผลิตต่อเนื้อที่เก็บเกี่ยว 3,188 กก./ไร่ จำนวนเกษตรกรทั้งสิ้น 37,027 ราย (อายุเฉลี่ย ส่วนใหญ่อยู่ในช่วงอายุระหว่าง 46 – 55 ปี) เกษตรกรปราดเปรี๊งต้นแบบ จำนวน 2 ราย พันธุ์ที่นิยมปลูกมากที่สุด ลูกผสมเทเนอรา (Tenera) ศักยภาพผลผลิตสูงสุด 3.4 – 6.6 ตัน/ไร่/ปี อำเภอที่มีเนื้อที่ปลูกมาก 3 อันดับแรก คือ อำเภอกาบัง พระแสง และพุนพิน มีกลุ่มแปลงใหญ่ปาล์มน้ำมันจำนวน 45 กลุ่ม วิสาหกิจชุมชนจำนวน 24 กลุ่ม สหกรณ์การเกษตร 4 กลุ่ม คุณภาพมาตรฐานการผลิต มาตรฐาน GAP จำนวน 80 ราย พื้นที่ 1,139.26 ไร่ มาตรฐาน RSPO จำนวน 2,651 ราย พื้นที่ 77,093.75 ไร่ วิธีการตลาดปาล์มน้ำมันเกษตรกรชาวสวนปาล์มน้ำมัน ส่วนใหญ่ขายผลผลิตให้กับลานเทพปาล์มน้ำมัน ซึ่งมีจำนวนลานเทพ 836 ลานเทพ เพื่อนำไปส่งยังโรงงานสกัดปาล์ม น้ำมัน และเกษตรกรบางส่วนขายผลผลิตให้กับโรงงานสกัดปาล์มน้ำมันที่เปิดรับซื้อ ซึ่งโรงงานสกัดปาล์มน้ำมันใน จังหวัดสุราษฎร์ธานี มีจำนวน 36 โรงงานสกัด แบ่งเป็นโรงสกัดเกรดเอ จำนวน 20 โรง โรงสกัดเกรดบี 7 โรง ปริมาณผลผลิตออกสู่ตลาดเยอะสุดในช่วงเดือนมีนาคมถึงเดือนพฤษภาคม ราคาเฉลี่ยปาล์มน้ำมัน ประจำเดือน มิถุนายน 2567 ผลปาล์มน้ำมันทั้งทะเลาะ น้ำหนัก 15 กก. ขึ้นไป ราคา 4.48 บาท/กก. (ราคาที่เกษตรกรขายได้ที่ไร่นา)

3) **กุ้งขาวแวนนาไม** มีจำนวนฟาร์ม 583 ฟาร์ม เนื้อที่เลี้ยง 15,706 ไร่ มีปริมาณผลผลิต 40,949 ตัน และมี ผลผลิตต่อเนื้อที่เลี้ยง 2.6 ตัน/ไร่ เกษตรกร 583 ราย (อายุเฉลี่ย 55 ปี) มีเกษตรกรปราดเปรี๊ง จำนวน 3 กลุ่ม เกษตรกร 583 ราย เกษตรกรปราดเปรี๊งต้นแบบ จำนวน 3 กลุ่ม เกษตรกร 5 ราย อำเภอที่มีการเลี้ยงมาก 3 อันดับแรก คือ อำเภอกาบังจนดิษฐ์ พุนพิน และเมืองสุราษฎร์ธานี มีกลุ่มแปลงใหญ่จำนวน 1 กลุ่ม เกษตรกร 53 ราย สหกรณ์การเกษตร จำนวน 1 กลุ่ม เกษตรกร 503 ราย และกลุ่มเกษตรกร (ชมรมผู้เลี้ยงกุ้งสุราษฎร์ธานี) จำนวน 2 กลุ่ม เกษตรกร 283 ราย คุณภาพมาตรฐานการผลิต ได้รับการรับรองมาตรฐาน GAP/Coc/มกษ.7401-2562 เกษตรกร 527 ราย จำนวนฟาร์ม 527 ฟาร์ม มาตรฐานระดับสากล BAP และ ASC เกษตร 56 ราย จำนวนฟาร์ม 56 ฟาร์ม วิธีการตลาดเกษตรกรส่วนใหญ่ขายผลผลิตให้กับห้องเย็นหรือผู้ประกอบการในพื้นที่โดยมีห้องเย็น ขนาดใหญ่ ในพื้นที่ที่ดำเนินการเกี่ยวกับกุ้งขาวแวนนาไม จำนวน 7 แห่ง ปริมาณผลผลิตออกสู่ตลาดเยอะสุดในช่วง เดือนมีนาคมถึงพฤศจิกายน ราคาเฉลี่ยกุ้งขาวแวนนาไม ประจำเดือนมิถุนายน 2567 ราคา 193 บาท/กก. (ขนาด 30-40 ตัว/กก.)

5) **กุ้งกุลาดำ** มีจำนวนฟาร์ม 20 ฟาร์ม เนื้อที่เลี้ยง 600 ไร่ มีปริมาณผลผลิต 1,728 ตัน และมีผลผลิตต่อ เนื้อที่เลี้ยง 2.8 ตัน/ไร่ เกษตรกร 20 ราย (อายุเฉลี่ย 55-60 ปี) มีเกษตรกรปราดเปรี๊ง จำนวน 1 กลุ่ม เกษตรกร 20 ราย เกษตรกรปราดเปรี๊งต้นแบบ 1 ราย อำเภอที่มีการเลี้ยงมาก 3 อันดับแรก คือ อำเภอไชยา พุนพิน และ เมืองสุราษฎร์ธานี มีสถาบันเกษตรกร จำนวน 2 กลุ่ม เกษตรกร 20 ราย คุณภาพมาตรฐานการผลิต ได้รับการรับรอง มาตรฐาน GAP/Coc/มกษ.7401-2562 เกษตรกร 20 ราย จำนวนฟาร์ม 20 ฟาร์ม วิธีการตลาดเกษตรกรส่วนใหญ่ขาย ผลผลิตในรูปแบบกุ้งมีชีวิต ผลผลิตกุ้งกุลาดำ กว่า 90 เปอร์เซ็นต์ ส่งไปจำหน่ายยังตลาดต่างประเทศในรูปแบบกุ้งแช่แข็ง) ปริมาณผลผลิตออกสู่ตลาดเยอะสุดในช่วงเดือนมีนาคมถึงมิถุนายน ราคาเฉลี่ยกุ้งกุลาดำ ประจำเดือนมิถุนายน 2567 ราคา 200 บาท/กก. (ขนาด 40 ตัว/กก.)

6) **สุกร** มีจำนวนฟาร์ม 198 ฟาร์ม จำนวนสุกร ณ วันที่ 1 มกราคมของปี จำนวน 142,252 ตัว มีผลผลิตในรอบปี จำนวน 315,807 ตัว เกษตรกรผู้เลี้ยงสุกร 1,489 ราย (อายุเฉลี่ย 45 ปี) มีเกษตรกรปราดเป็รื่องต้นแบบ จำนวน 30 ราย อำเภอที่มีการเลี้ยงมาก 3 อันดับแรก คือ อำเภอกาญจนดิษฐ์ ไชยา และเมืองสุราษฎร์ธานี มีกลุ่มแปลงใหญ่ จำนวน 1 กลุ่ม เกษตรกร 30 ราย วิชาทกิจชุมชน จำนวน 3 แห่ง เกษตรกร 57 ราย กลุ่มเกษตรกรจำนวน 2 กลุ่ม เกษตรกร 34 ราย รวมถึงมีบริษัทที่มีการเลี้ยงสุกรทั้งสิ้น 4 ฟาร์ม คุณภาพมาตรฐานการผลิต ได้รับการรับรองมาตรฐาน GAP จำนวน 198 ฟาร์ม เกษตรกร 198 ราย และมีฟาร์มสุกรที่ได้รับการรับรองมาตรฐาน GFM จำนวน 40 ฟาร์ม เกษตรกร 40 ราย ปริมาณผลผลิตออกสู่ตลาดขึ้นๆลงๆ อยู่ระหว่างร้อยละ 4 – 6 ของจำนวนสุกรที่เลี้ยง ราคาเฉลี่ยสุกรขุนพันธุ์ลูกผสม น้ำหนัก 80 – 100 กก. ประจำเดือนมิถุนายน 2567 ราคา 74.38 บาท/กก. (ราคาหน้าฟาร์ม)

8) **แพะเนื้อ** มีจำนวนฟาร์ม 1 ฟาร์ม จำนวนแพะเนื้อ ณ วันที่ 1 มกราคมของปี 18,344 ตัว มีผลผลิตในรอบปี จำนวน 13,758 ตัว เกษตรกรผู้เลี้ยงแพะเนื้อ 797 ราย (อายุเฉลี่ย 47 ปี) มีเกษตรกรปราดเป็รื่องต้นแบบ จำนวน 21 ราย อำเภอที่มีการเลี้ยงมาก 3 อันดับแรก คือ อำเภอกาญจนดิษฐ์ ศีรีรัฐนิคม และพุนพิน มีกลุ่มแปลงใหญ่ จำนวน 1 กลุ่ม เกษตรกร 30 ราย วิชาทกิจชุมชน จำนวน 6 แห่ง เกษตรกร 90 ราย กลุ่มเกษตรกรจำนวน 1 กลุ่ม เกษตรกร 90 ราย คุณภาพมาตรฐานการผลิต ได้รับการรับรองมาตรฐาน GAP จำนวน 1 ฟาร์ม เกษตรกร 1 ราย และมีฟาร์มแพะที่ได้รับการรับรองมาตรฐาน GFM จำนวน 94 ฟาร์ม เกษตรกร 94 ราย และฟาร์มปลอดโรคบรูเซลโลซิส จำนวน 76 ฟาร์ม เกษตรกร 76 ราย ปริมาณผลผลิตออกสู่ตลาดอยู่ระหว่างร้อยละ 1.93 – 10.38 ของจำนวนแพะเนื้อที่เลี้ยงทั้งนี้ขึ้นอยู่กับความต้องการของผู้บริโภคเฉพาะกลุ่ม ราคาเฉลี่ยแพะเนื้อ ประจำเดือนมิถุนายน 2567 ราคา 111 บาท/กก. (ราคาหน้าฟาร์ม)

5.2 ฟาร์มมาตรฐานด้านปศุสัตว์ 419 ฟาร์ม

5.3 ผลการสุ่มตรวจนมโรงเรียน

-

6. สถานการณ์และการช่วยเหลือภัยพิบัติด้านการการเกษตร

6.1 พื้นที่เสี่ยงภัยแล้ง/อุทกภัย (ล่อแหลมและเปราะบาง)

- ขณะนี้ยังไม่มืสถานการณ์ภัยแล้ง/อุทกภัย

พื้นที่เสี่ยงภัยแล้ง จังหวัดสุราษฎร์ธานี จำแนกไว้ 5 ระดับ

1. ความเสี่ยงสูงมาก จำนวน 5 อำเภอ 5 ตำบล ดังนี้

- อำเภอพุนพิน ได้แก่ ต.ท่าสะท้อน
- อำเภอดอนสัก ได้แก่ ต.ดอนสัก
- อำเภอเวียงสระ ได้แก่ ต.เวียงสระ
- อำเภอชัยบุรี ได้แก่ ต.ชัยบุรี
- อำเภอศีรีรัฐนิคม ได้แก่ ต.ย่านยาว

2. ความเสี่ยงสูง จำนวน 6 อำเภอ 11 ตำบล ดังนี้

- อำเภอดอนสัก ได้แก่ ต.ดอนสัก ต.ปากแพรก
- อำเภอพุนพิน ได้แก่ ต.มะลวน ต.บางงอน ต.น้ำรอบ
- อำเภอศีรีรัฐนิคม ได้แก่ ต.ท่ากระดาน ต.กะเปา ต.บ้านทำเนียบ
- อำเภอไชยา ได้แก่ ต.เวียง

- อำเภอพนม ได้แก่ ต.พังกายจัน
- อำเภอเวียงสระ ได้แก่ ต.เวียงสระ

3. ความเสี่ยงปานกลาง จำนวน 19 อำเภอ 58 ตำบล ดังนี้

- อำเภอเกาะพะงัน ได้แก่ ต.เกาะเต่า ต.บ้านใต้
- อำเภอเกาะสมุย ได้แก่ ต.บ่อผุด ต.อ่างทอง ต.ลิปะน้อย ต.ตลิ่งงาม ต.หน้าเมือง
- อำเภอดอนสัก ได้แก่ ต.ดอนสัก ต.ปากแพรก
- อำเภอกาญจนดิษฐ์ ได้แก่ ต.ทุ่งรัง ต.ขุนทะเล
- อำเภอบ้านนาสาร ได้แก่ ต.ทุ่งเตา ต.ลำพูน ต.ควนสุบรรณ ต.เพิ่มพูนทรัพย์ ต.นาสาร ต.พรุพี ต.ควนศรี ต.น้ำพุ
- อำเภอบ้านนาเดิม ได้แก่ ต.ทรัพย์ทวี ต.บ้านนา
- อำเภอเวียงสระ ได้แก่ ต.เวียงสระ ต.บ้านส้อง ต.คลองฉนวน
- อำเภอพระแสง ได้แก่ ต.สินปุน ต.อปีน
- อำเภอชัยบุรี ได้แก่ ต.ไทรทอง ต.ชัยบุรี ต.คลองน้อย
- อำเภอพนม ได้แก่ ต.พนม ต.พังกายจัน
- อำเภอบ้านตาขุน ได้แก่ ต.พะแสง ต.เขาวง ต.เขาพัง
- อำเภอคีรีรัฐนิคม ได้แก่ ต.ท่าขนอน ต.บ้านยาง ต.ท่ากระดาน ต.ถ้ำสิงขร
- อำเภอวิภาวดี ได้แก่ ต.ตะกุกเหนือ ต.ตะกุกใต้
- อำเภอเมือง ได้แก่ ต.ขุนทะเล ต.มะขามเตี้ย ต.บางโพธิ์ ต.คลองฉนาก
- อำเภอพุนพิน ได้แก่ ต.ท่าสะท้อน ต.หัวเตย
- อำเภอท่าฉาง ได้แก่ ต.ท่าเคย ต.ปากฉลุย
- อำเภอไชยา ได้แก่ ต.เวียง ต.ทุ่ง ต.ตลาดไชยา
- อำเภอท่าชนะ ได้แก่ ต.คันธูลี ต.ประสงค์ ต.สมอทอง ต.ประสงค์ ต.วัง
- อำเภอเคียนซา ได้แก่ ต.เคียนซา ต.พ่วงพรหมคร

4. ความเสี่ยงต่ำ จำนวน 12 อำเภอ 34 ตำบล ดังนี้

- อำเภอเกาะสมุย ได้แก่ ต.แม่น้ำ
- อำเภอดอนสัก ได้แก่ ต.ดอนสัก ต.ไชยคราม ต.ปากแพรก
- อำเภอเมืองฯ ได้แก่ ต.มะขามเตี้ย ต.ขุนทะเล ต.วัดประดู่ ต.บางใบไม้ ต.คลองน้อย ต.บางไทร ต.บางโพธิ์
- อำเภอพุนพิน ได้แก่ ต.มะลวน ต.น้ำรอบ ต.ตะปาน
- อำเภอคีรีรัฐนิคม ได้แก่ ต.ถ้ำสิงขร ต.บ้านยาง ต.ท่ากระดาน ต.น้ำหัก ต.กะเปา
- อำเภอวิภาวดี ได้แก่ ต.ตะกุกใต้ ต.ตะกุกเหนือ
- อำเภอพนม ได้แก่ ต.พนม
- อำเภอบ้านตาขุน ได้แก่ ต.พะแสง
- อำเภอบ้านนาสาร ได้แก่ ต.ทุ่งเตา ต.นาสาร ต.เพิ่มพูนทรัพย์ ต.พรุพี
- อำเภอเวียงสระ ได้แก่ ต.บ้านส้อง ต.ทุ่งหลวง ต.คลองฉนวน

- อำเภอพระแสง ได้แก่ ต.สินเจริญ ต.ไทรซิง ต.อปีน
- อำเภอชัยบุรี ได้แก่ ต.ไทรทอง

5. ความเสี่ยงต่ำมาก จำนวน 18 อำเภอ 89 ตำบล ดังนี้

- อำเภอเมือง ได้แก่ ต.มะขามเตี้ย ต.บางกุ้ง ต.ตลาด ต.บางโป้ไม้ ต.วัดประดู่ ต.บางชนะ
- อำเภอท่าชนะ ได้แก่ ต.คันธุลี ต.คลองพา ต.ประสงค์ ต.ท่าชนะ ต.วัง
- อำเภอไชยา ได้แก่ ต.ปากหมาก ต.ตะกรบ ต.ป่าเว ต.เลม็ด ต.ตลาดไชยา ต.พุมเรียง
- อำเภอท่าฉาง ได้แก่ ต.เขาถ่าน ต.เสวียด ต.ท่าฉาง ต.คลองไทร ต.ท่าเคย ต.คลองไทร
- อำเภอพุนพิน ได้แก่ ต.พุนพิน ต.ท่าสะท้อน ต.กรูด ต.ท่าโรงช้าง ต.บางเดือน ต.บางมะเดื่อ ต.หัวเตย ต.มะลวน ต.ศรีวิชัย ต.ลีเล็ด ต.ท่าข้าม ต.เขาหัวควาย
- อำเภอบ้านนาเดิม ได้แก่ ต.ท่าเรือ ต.นาใต้
- อำเภอบ้านนาสาร ได้แก่ ต.ทุ่งเตาใหม่ ต.นาสาร ต.คลองปราบ ต.พรุพีร์ ต.ควนศรี ต.น้ำพุ ต.ท่าชี
- อำเภอกาญจนดิษฐ์ ได้แก่ ต.ช้างซ้าย ต.กรูด ต.ป่าร้อน ต.คลองสระ ต.ท่าอุแท ต.ท่าทอง ต.พลายวาส ต.กะแตะ ต.ตะเคียนทอง ต.ช้างขวา ต.ทุ่งกง ต.ทุ่งรัง
- อำเภอดอนสัก ได้แก่ ต.ปากแพรก ต.ดอนสัก ต.ชลคราม ต.ไชยคราม
- อำเภอเกาะสมุย ได้แก่ ต.มะเร็ต
- อำเภอพระแสง ได้แก่ ต.สินเจริญ ต.สินปูน ต.อปีน ต.สาคุ ต.บางสวรรค์ ต.ไทรโสภา
- อำเภอเวียงสระ ได้แก่ ต.คลองฉนวน ต.เวียงสระ ต.ทุ่งหลวง
- อำเภอเคียนซา ได้แก่ ต.พ่วงพรหมคร ต.อรัญคามวารี ต.เขาตอก ต.เคียนซา ต.บ้านเสด็จ
- อำเภอพนม ได้แก่ ต.ต้นยวน ต.คลองชะอุ่น ต.พลุเถื่อน ต.พนม ต.คลองศก
- อำเภอบ้านตาขุน ได้แก่ ต.พะแสง ต.เขาวง ต.พรุไทย ต.เขาพัง
- อำเภอชัยบุรี ได้แก่ ต.คลองน้อย ต.ชัยบุรี ต.สองแพรก
- อำเภอคีรีรัฐนิคม ได้แก่ ต.น้ำหัก
- อำเภอวิภาวดี ได้แก่ ต.ตะกุกเหนือ

พื้นที่ความเหมาะสมในการเติมน้ำใต้ดิน จังหวัดสุราษฎร์ธานี

พื้นที่ความเหมาะสมมาก จำนวน 13 อำเภอ 26 ตำบล ดังนี้

1. อำเภอท่าฉาง ได้แก่ ต.ท่าเคย ต.คลองไทร
2. อำเภอพุนพิน ได้แก่ ต.มะลวน ต.บางอน ต.บางมะเดื่อ ต.กรูด ต.ทรัพย์ทวี
3. อำเภอคีรีรัฐนิคม ได้แก่ ต.ท่ากระดาน
4. อำเภอบ้านตาขุน ได้แก่ ต.พรุไทย ต.พะแสง
5. อำเภอพนม ได้แก่ ต.พังกาญจน์
6. อำเภอเมืองสุราษฎร์ธานี ได้แก่ ต.ขุนทะเล
7. อำเภอบ้านนาเดิม ได้แก่ ต.บ้านนา
8. อำเภอเคียนซา ได้แก่ ต.เคียนซา ต.พ่วงพรหมคร
9. อำเภอพระแสง ได้แก่ ต.บางสวรรค์ ต.ทุ่งหลวง ต.อปีน ต.สินเจริญ
10. อำเภอชัยบุรี ได้แก่ ต.ไทรทอง

11. อำเภอเวียงสระ ได้แก่ ต.เวียงสระ ต.คลองฉนวน
12. อำเภอบ้านนาสาร ได้แก่ ต.น้ำพุ ต.ท่าชี ต.ควนศรี
13. อำเภอกาญจนดิษฐ์ ได้แก่ ต.ช้างซ้าย

พื้นที่ความเหมาะสมปานกลาง จำนวน 11 อำเภอ 21 ตำบล ดังนี้

1. อำเภอท่าชนะ ได้แก่ ต.คันธุลี ต.สมอทอง
2. อำเภอไชยา ได้แก่ ต.ตะกรบ ต.โมถ่าย
3. อำเภอท่าฉาง ได้แก่ ต.เสวีียด
4. อำเภอกีรีรัฐนิคม ได้แก่ ต.บ้านท่าเนียน
5. อำเภอพนม ได้แก่ ต.คลองชะอุ่น
6. อำเภอพุนพิน ได้แก่ ต.น้ำรอบ ต.หนองไทร
7. อำเภอพระแสง ได้แก่ ต.ไทรซิง
8. อำเภอชัยบุรี ได้แก่ ต.สองแพรก
9. อำเภอบ้านนาสาร ได้แก่ ต.ควนสุบรรณ ต.ทุ่งเตา ต.ทุ่งเตาใหม่
10. อำเภอกาญจนดิษฐ์ ได้แก่ ต.พลาญวาส ต.ช้างขวา ต.กรูด ต.ท่าอุแท ต.ทุ่งรัง ต.คลองสระ
11. อำเภอดอนสัก ได้แก่ ต.ปากแพรก

6.2 ผลการเฝ้าระวังโรคและแมลงศัตรูสำคัญ

1) โรคระบาดในสัตว์

รายงานสถานการณ์โรคระบาดสัตว์ในพื้นที่ และข้อมูลการฉีดวัคซีนให้กับเกษตรกรผู้เลี้ยงสัตว์ ดังนี้

ที่	โรคระบาด	พื้นที่เกิดโรคระบาด/พื้นที่เฝ้าระวัง
1	โรคปากและเท้าเปื่อย	ยังไม่พบการระบาดในพื้นที่
2	โรคล้มปี่ สกีน	
3	โรคพิษสุนัขบ้า	
4	โรคอหิวาต์แอฟริกาในสุกร	

ทั้งนี้ สำนักงานปศุสัตว์จังหวัดสุราษฎร์ธานี ได้ประชาสัมพันธ์แจ้งเตือนไปยังเกษตรกรในพื้นที่ให้เฝ้าระวังโรคปากและเท้าเปื่อย เนื่องจากเข้าสู่ช่วงฤดูฝน และได้ดำเนินการฉีดวัคซีนป้องกันโรคปากและเท้าเปื่อย ในโคและกระบือแล้ว จำนวน 23,960 ตัว และโรคพิษสุนัขบ้า (สุนัขและแมว) จำนวน 3,650 ตัว

2) โรคระบาดในพืช/ศัตรูพืช ในพื้นที่

รายงานสถานการณ์การระบาดของโรคพืชในพื้นที่ ดังนี้

1. มะพร้าว

1.1 หนอนหัวดำมะพร้าว มีพื้นที่การระบาด 369 ไร่ เกษตรกร 191 ราย พบในพื้นที่อำเภอเมืองสุราษฎร์ธานี ไชยา พุนพิน เกาะสมุย เกาะพะงัน ท่าฉาง และดอนสัก มีแนวโน้มลดลง

1.2 แมลงดำหนามมะพร้าว มีพื้นที่การระบาด 452 ไร่ เกษตรกร 255 ราย พบในพื้นที่อำเภอเมืองสุราษฎร์ธานี กาญจนดิษฐ์ ดอนสัก เกาะสมุย เกาะพะงัน ไชยา ท่าชนะ และพุนพิน มีแนวโน้มลดลง

1.3 ดั้วแรตมะพร้าว มีพื้นที่การระบาด 258 ไร่ เกษตรกร 132 ราย พบในพื้นที่อำเภอเมืองสุราษฎร์ธานี กาญจนดิษฐ์ ดอนสัก เกาะสมุย เกาะพะงัน ไชยา และท่าชนะ มีแนวโน้มลดลง

2. ปาล์มน้ำมัน

2.1 โรคลำต้นเน่าจากเชื้อการโนเดอมาในปาล์มน้ำมัน มีพื้นที่การระบาด 3,566 ไร่ เกษตรกร 352 ราย ในพื้นที่อำเภอเมืองสุราษฎร์ธานี กาญจนดิษฐ์ ดอนสัก ไชยา ท่าชนะ ท่าฉาง บ้านนาสาร เคียนซา เวียงสระ พระแสง พุนพิน และชัยบุรี มีแนวโน้มเพิ่มขึ้น

2.2 หนอนปลอกเล็ก มีพื้นที่การระบาด 669 ไร่ เกษตรกร 77 ราย ในพื้นที่อำเภอ ไชยา ท่าชนะ บ้านตาขุน ท่าฉาง เคียนซา พุนพิน และพระแสง มีแนวโน้มลดลง

3. ทูเรียน

3.1 โรครากเน่าโคนเน่า มีพื้นที่การระบาด 311.50 ไร่ เกษตรกร 132 ราย ในพื้นที่อำเภอ ดอนสัก เกาะสมุย เกาะพะงัน บ้านนาสาร ศิริรัฐนิคม เคียนซา ชัยบุรีและเวียงสระ มีแนวโน้มเพิ่มขึ้น

3.2 เพลี้ยไฟในทูเรียน มีพื้นที่การระบาด 388 ไร่ เกษตรกร 40 ราย ในพื้นที่อำเภอท่าชนะ ดอนสัก และบ้านนาสาร แนวโน้มลดลง มีแนวโน้มลดลง

แนวทางการให้ความช่วยเหลือ

สำนักงานเกษตรจังหวัดสุราษฎร์ธานีร่วมกับสำนักงานเกษตรอำเภอ ดำเนินการให้ความช่วยเหลือเกษตรกร ดังนี้

1. ประชาสัมพันธ์แจ้งเตือนการระบาดของศัตรูพืชประจำเดือนผ่านสื่อออนไลน์ : เพจเฟซบุ๊ก สำนักงานเกษตรจังหวัดสุราษฎร์ธานี และกลุ่มอารักขาพืช
2. ลงพื้นที่สำรวจและติดตามพื้นที่ระบาด พร้อมทั้งให้คำแนะนำในการป้องกันกำจัดตามคำแนะนำของกรมวิชาการและกรมส่งเสริมการเกษตร แก่เกษตรกรเจ้าของแปลง
3. ติดตามและเฝ้าระวังการระบาดของศัตรูพืช เพื่อทำข่าวแจ้งเตือนการระบาดแก่เกษตรกร

6.3 การช่วยเหลือตามระเบียบกระทรวงการคลังฯ

วาทภัย

เกิดภัยเมื่อวันที่ 1 พฤษภาคม 2567 ในพื้นที่อำเภอพระแสง ซึ่งจังหวัดฯ ได้ประกาศเขตการให้ความช่วยเหลือ เมื่อวันที่ 7 พฤษภาคม 2567 มีเกษตรกรได้รับความเสียหายรวม 3 ราย พื้นที่ 5.5 ไร่ รวมเป็นเงิน 22,264 บาท ประชุม ก.ช.ภ.อ. แล้วเมื่อวันที่ 10 มิถุนายน 2567 นำเข้าที่ประชุม ก.ช.ภ.จ. เมื่อวันที่ 4 กรกฎาคม 2567 และ ธ.ก.ส.โอนเงินให้เกษตรกรแล้ว เมื่อวันที่ 23 กรกฎาคม 2567

ภัยช้างป่า

เกิดภัยเมื่อวันที่ 10 เมษายน 2567 ในพื้นที่อำเภอกาญจนดิษฐ์ ซึ่งจังหวัดฯ ได้ประกาศเขตการให้ความช่วยเหลือ เมื่อวันที่ 24 พฤษภาคม 2567 มีเกษตรกรได้รับความเสียหายรวม 1 ราย พื้นที่ 4 ไร่ รวมเป็นเงิน 16,192 บาท ประชุม ก.ช.ภ.อ. แล้วเมื่อวันที่ 19 มิถุนายน 2567 มีมติให้ใช้เงินทศรองราชการในอำนาจนายอำเภอ และอำเภอได้จ่ายเงินให้เกษตรกรแล้ว เมื่อวันที่ 5 กรกฎาคม 2567

ภัยแล้ง

ช่วงเกิดภัยระหว่างวันที่ 1 - 26 เมษายน 2567 ในพื้นที่อำเภอบ้านนาสาร ท่าชนะ กาญจนดิษฐ์ และอำเภอคีรีรัฐนิคม ประกาศเขตให้ความช่วยเหลือเมื่อวันที่ 27 พฤษภาคม 2567 มี 3 อำเภอที่รายงานความเสียหาย ได้แก่ อำเภอบ้านนาสาร ท่าชนะ และอำเภอคีรีรัฐนิคม

1. อำเภอบ้านนาสาร 4 ตำบล 8 หมู่บ้าน ได้แก่ ท่าชี พรุพี ลำพูน และทุ่งเตาใหม่ เกษตรกรได้รับความเสียหาย 9 ราย พื้นที่ 47.5 ไร่ เป็นเงิน 192,280 บาท ประชุม ก.ช.ภ.อ. ในวันที่ 25 มิถุนายน 2567 นำเข้าที่ประชุม ก.ช.ภ.จ. เมื่อวันที่ 4 กรกฎาคม 2567 มติให้ใช้เงินทดรองราชการในอำนาจปลัดกระทรวงเกษตรและสหกรณ์ ขณะนี้อยู่ระหว่างกระทรวงเกษตรฯ ดำเนินการ

2. อำเภอท่าชนะ 1 ตำบล 1 หมู่บ้าน ได้แก่ ตำบลสมอทอง เกษตรกรได้รับความเสียหาย 4 ราย พื้นที่ 14.5 ไร่ เป็นเงิน 58,696 บาท ประชุม ก.ช.ภ.อ.ไปแล้วเมื่อวันที่ 18 มิถุนายน 2567 มติให้ใช้เงินขององค์กรปกครองส่วนท้องถิ่น (อปท.) ขณะนี้อยู่ระหว่าง อปท.ดำเนินการ

3. อำเภอสวีร์รัฐนิคม 1 ตำบล 6 หมู่บ้าน ได้แก่ ตำบลบ้านท่าเนียน เกษตรกรได้รับความเสียหาย 13 ราย พื้นที่ 36.63 ไร่ เป็นเงิน 148,278.24 บาท ประชุม ก.ช.ภ.อ. ในวันที่ 26 มิถุนายน 2567 นำเข้าที่ประชุม ก.ช.ภ.จ. เมื่อวันที่ 4 กรกฎาคม 2567 มติให้ใช้เงินทดรองราชการในอำนาจปลัดกระทรวงเกษตรและสหกรณ์ ขณะนี้อยู่ระหว่างกระทรวงเกษตรฯ ดำเนินการ

7. ปัญหา/ข้อเรียกร้องที่เกิดขึ้นในจังหวัด/แนวทางแก้ไข

- ไม่มีปัญหา/ข้อเรียกร้อง

8. ปัญหาอุปสรรค/ความเสี่ยง/ความท้าทาย ต่อการปฏิบัติราชการด้านการเกษตรของจังหวัด และข้อเสนอวิธีการลดความเสี่ยง (ระบบการบริหารงานภายในจังหวัด/การบริหารงบประมาณของหน่วยงานในสังกัดกระทรวงเกษตรและสหกรณ์/บุคลากร/ข้อจำกัดด้านสภาพพื้นที่และสังคมวัฒนธรรม)

1) โครงสร้างการผลิตการเกษตรจังหวัดสุราษฎร์ธานี พึ่งพารายได้จากยางพารา ร้อยละ 60 ปาล์มน้ำมัน ร้อยละ 30 ซึ่งพืชเศรษฐกิจทั้ง 2 ชนิดโดยระบบการปลูกเป็นพืชเชิงเดี่ยว ทำให้เกษตรกรมีความเสี่ยงด้านราคา/รายได้โดยเฉพาะเกษตรกรรายย่อย

2) พื้นที่การเกษตรสองฝั่งแม่น้ำตาปี ประสบปัญหาน้ำท่วมซ้ำซากในช่วงเดือนพฤศจิกายน – ธันวาคมของทุกปี เนื่องจากไม่มีแหล่งรองรับปริมาณน้ำขนาดใหญ่

ข้อมูลความก้าวหน้า
การช่วยเหลือเกษตรกรของกระทรวงเกษตรและสหกรณ์ตามนโยบายรัฐบาล
พื้นที่จังหวัดสุราษฎร์ธานี

.....

จังหวัดสุราษฎร์ธานี โดยหน่วยงานสังกัดกระทรวงเกษตรและสหกรณ์ กระทรวงพาณิชย์ ธนาคารเพื่อการเกษตรและสหกรณ์การเกษตร ได้ดำเนินงาน โครงการประกันรายได้ให้แก่เกษตรกรผู้ผลิตสินค้าเกษตรต่างๆ ที่ประสบปัญหาราคาสินค้าเกษตรตกต่ำ และโครงการตามนโยบายรัฐบาลอื่น ๆ โดยมีผลการดำเนินงาน ดังนี้

1. โครงการสนับสนุนค่าบริหารจัดการและพัฒนาคุณภาพผลผลิตเกษตรกรผู้ปลูกข้าว ปีการผลิต 2556/67

(ข้อมูล ณ วันที่ 23 มิถุนายน 2567)

เกษตรกรขึ้นทะเบียน จำนวน 1,375 ครัวเรือน พื้นที่ 13,317.77 ไร่

ส่งข้อมูลให้ ธกส. จำนวน 1,374 ครัวเรือน

ธ.ก.ส. โอนเงิน 17,182,102.50 บาท

สภาพปัญหา

-

ข้อมูล ณ วันที่ 25 เดือน กรกฎาคม พ.ศ. 2567
 สำนักงานเกษตรและสหกรณ์จังหวัดสุราษฎร์ธานี

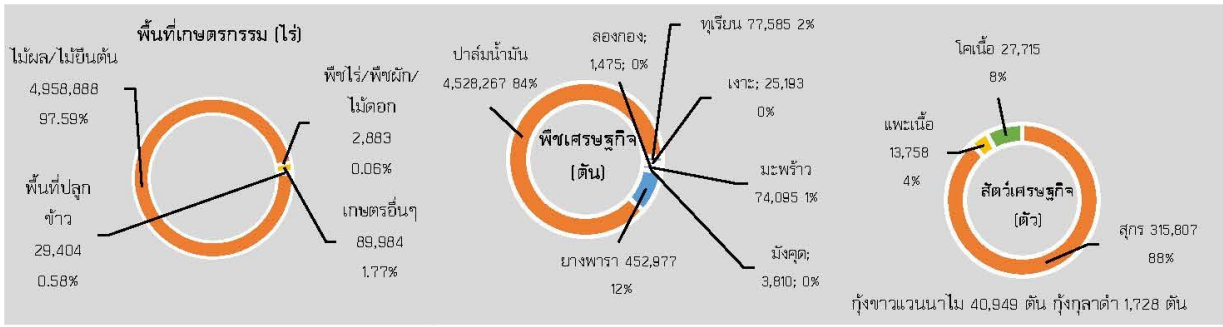

พื้นที่เกษตรกรรมรวม 5,031,056.08 ไร่
 GPP มูลค่า 180,373 ล้านบาท (ปี 2565)
 จำนวนประชากร 1,075,788 คน 539,755ครัวเรือน
 เป็นภาคการเกษตร 130,957 ครัวเรือน
 เป็นแรงงานภาคการเกษตร 329,110 ราย
 ปริมาณน้ำในอ่างเก็บน้ำขนาดใหญ่ของจังหวัด
 รวม 3,580.182 ล้าน ลบ.ม.
 ปริมาณน้ำฝนสะสมเฉลี่ย 979.800 มม.
 (1 ม.ค. - 25 ก.ค.67)

สินค้าเด่น

ปาล์มน้ำมัน
 ปลูกในพื้นที่ 19 อำเภอ เนื้อที่ปลูกรวม 1,503,325 ไร่ ผลผลิต 4,528,267 ตัน ผลผลิตต่อไร่เฉลี่ยช่วงเดือนเมษายน

สินค้า GI

มะพร้าวเกาะพะงัน
 ผลกลมรีขาว กะลาสีน้ำตาลแก่ เนื้อแน่น ขาวใส หอมกะทิสด ปลูกในพื้นที่เกาะพะงัน เกษตรกร 1 กลุ่มวิสาหกิจชุมชน

เงาะโรงเรียนนาสาร
 ผลกลม เนื้อหนากกรอบ เปลือกบาง โคนแดงปลายขนเขียว รสหวานหอม ปลูกในพื้นที่บ้านนาสาร บ้านนาเดิม และเวียงสระ เกษตรกร 13 ราย

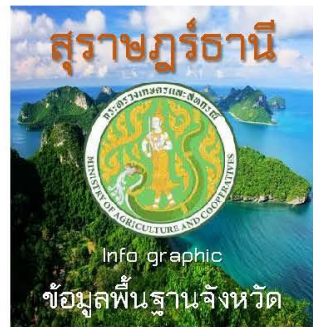
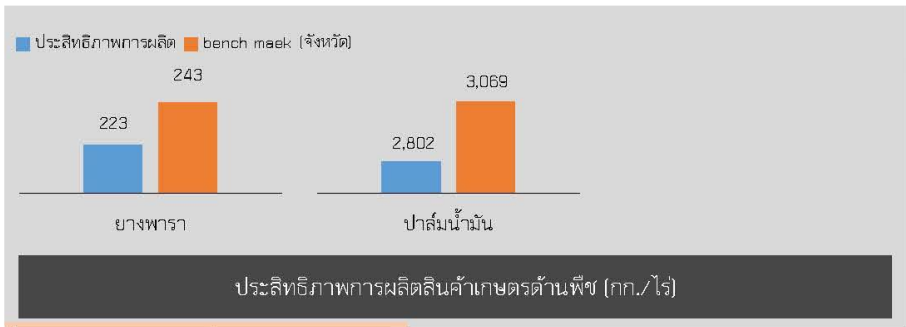

สถานการณ์โรคระบาดพืช

ยางพารา : 1) โรคใบร่วงชนิดใหม่ สถานการณ์โรคใบร่วงชนิดใหม่ พบระบาดในพื้นที่ 10 อำเภอ ได้แก่ อำเภอเมือง กาญจนดิษฐ์ ดอนสัก ไชยา ท่าชนะ พนมบ้านนาสาร เคียนซา พระแสง และชัยบุรี จำนวน 11,722 ไร่ ระบาดลดลง 3,984 ไร่ 2) โรคใบร่วง (เกิดจาก Phytophthora sp.) ระบาดในพื้นที่ 5 อำเภอ ได้แก่ อำเภอกาญจนดิษฐ์ บ้านนาสาร พระแสง พุนพิน และชัยบุรี จำนวน 894 ไร่ ระบาดลดลง 235 ไร่ การดำเนินการช่วยเหลือมีเจ้าหน้าที่เกษตรอำเภอลงพื้นที่ติดตามสถานการณ์การระบาดพร้อมทั้งให้คำแนะนำในการป้องกันกำจัดโรคใบร่วงยางพารา

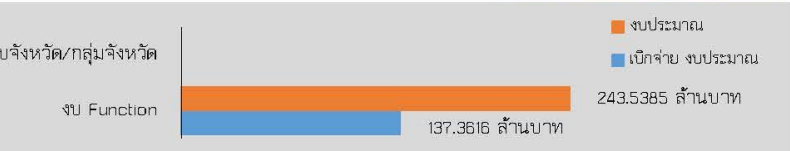

ปี 67 มีงบประมาณเพื่อการพัฒนาการเกษตรรวมทั้งสิ้น รวม 301.9720 ล้านบาท

- งบ Function มีภารกิจสำคัญ คือ**
- โครงการระบบส่งเสริมเกษตรแบบแปลงใหญ่ ปี 2567 (ด้านพืช) เกษตรกรในพื้นที่แปลงใหญ่มีการรวมกลุ่มผลิตสินค้าเกษตรตามแนวทางการระบบส่งเสริมเกษตรแบบแปลงใหญ่ โดยมีส่วนร่วมในกระบวนการดำเนินงานที่เน้นการลดต้นทุนการผลิต การเพิ่มผลผลิต มีตลาดรองรับ ภายใต้การบริหารจัดการที่ดี สามารถเพิ่มศักยภาพในการแข่งขันสินค้าเกษตรและสร้างความเข้มแข็งให้เกษตรกร จำนวน 60 แปลง
 - โครงการพัฒนาเกษตรกรรมยั่งยืน (ด้านปศุสัตว์) ส่งเสริมเกษตรกรทฤษฎีใหม่ อบรมเกษตรกร จำนวนทั้งสิ้น 326 ราย
 - โครงการบริหารจัดการทรัพยากรประมง (ด้านประมง) ประชาสัมพันธ์การบังคับใช้กฎหมาย ตามพระราชกำหนดการประมง พ.ศ. 2558 และที่แก้ไขเพิ่มเติม และกฎหมายที่เกี่ยวข้อง แก่เกษตรกรผู้ทำการประมงและผู้ประกอบการประมงรับทราบและถือปฏิบัติ ให้กับผู้ทำการประมงและผู้ประกอบการประมง
 - โครงการทำนุบำรุงดินบ้านศรีปทุมวัลย์ บ้านศรีปทุมวัลย์ ต.บางมะเดื่อ อ.พุนพิน จ.สุราษฎร์ธานี ก่อสร้างทำนบกั้นดินและชุดลอกตะกอนน้ำ พื้นที่ประมาณ 12 ไร่ ความลึกประมาณ 4 เมตร ความจุประมาณ 67,000 ลูกบาศก์เมตรพร้อมดินร่อนระบบเพื่อเป็นแหล่งน้ำสำหรับพื้นที่การเกษตรให้ราษฎรในพื้นที่หมู่ที่ 4 ต.บางมะเดื่อ อ.พุนพิน จ.สุราษฎร์ธานี ช่วยเหลือพื้นที่เกษตรกร ปาล์มน้ำมัน สวนยางพารา และสวนผลไม้ ประมาณ 1200 ไร่

- งบจังหวัด/กลุ่มจังหวัด มีภารกิจสำคัญ คือ**
- โครงการตรวจสอบที่ดิน จำนวน 2,230 ราย 3,009 แปลง
 - โครงการพัฒนาผลผลิตส่งออกปาล์มน้ำมันพันธุ์ดี จำนวน 198 ไร่ พื้นที่ ตำบลท่าอุเท อำเภอกาญจนดิษฐ์ จังหวัดสุราษฎร์ธานี