



ข้อมูลพื้นฐาน

จังหวัดสุรินทร์



044 558 394



<https://www.opsmoac.go.th/surin-home>

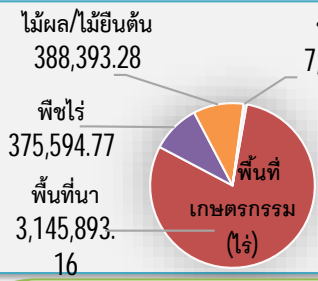

ยางพารา 245,108
ข้าวในปี 3,116,731

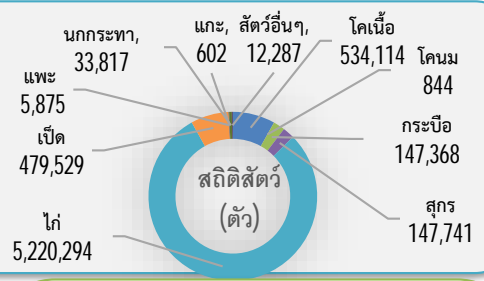
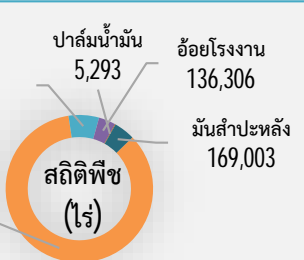

สินค้าเด่น/GI

- ข้าวหอมมะลิสุรินทร์ "หอม ยาว นุ่ม" มีกลิ่นหอมตามธรรมชาติ ปลูกในพื้นที่ อ.เมืองสุรินทร์ อ.ลาดวน อ.ปราสาท และ อ.เขวาสินรินทร์
- ข้าวหอมมะลิทุ่งกุลาร้องไห้ คือข้าวพันธุ์ขาวดอกมะลิ 105 และพันธุ์ กข 15 ซึ่งปลูกในพื้นที่ทุ่งกุลาร้องไห้ (อ.ชุมพลบุรี) ในฤดูนาปี และมีกลิ่นหอมตามธรรมชาติ



3. เส้นไหมไทยพื้นบ้านอีสาน เส้นไหมเป็นสีเหลืองทอง มีความมันเลื่อม นุ่มนวล เหนียว และ สม่่าเสมอ ผ่านการสาวด้วยมือ ผลิตจากตัวไหมพันธุ์ไทยพื้นบ้าน เลี้ยงด้วยใบหม่อนที่ปลูกขึ้นเอง (พื้นที่เลี้ยง บ้านสระ อ.ปราสาท)



GPP มูลค่า 91,378 ล้านบาท (ปี 2565)

- ประชากร 421,268 คน
- เป็นภาคการเกษตร 218,612 คน
- ปริมาณน้ำฝนรวมจังหวัด 136.78 ล้าน ลบ.ม.
- คิดเป็นร้อยละ 94.14
- ปริมาณน้ำประปา 1,176.1 มล. (ม.ค.-29 พ.ย. 67)
- คิดเป็นร้อยละ 93.52

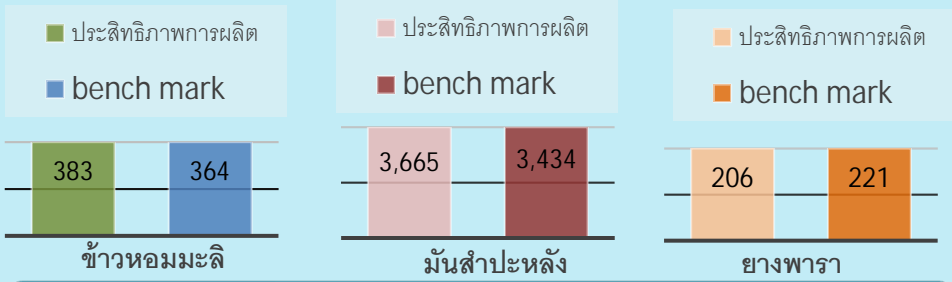

ประสิทธิภาพการผลิตสินค้าเกษตร ด้านพืช กก./ไร่

สุรินทร์ Info Graphic ข้อมูลพื้นฐานจังหวัด

ปริมาณสินค้าเกษตรที่ได้รับรองมาตรฐาน

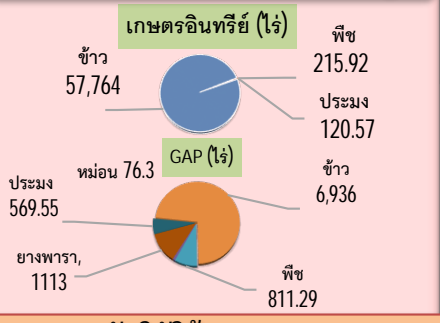

ภัยพิบัติด้านการเกษตร

- ด้านพืช**
- เกิดอุทกภัยในพื้นที่ จำนวน 3 อำเภอ เกษตรกรประสบภัย จำนวน 153 ครัวเรือน พื้นที่การเกษตรเสียหาย 891.25 ไร่ ให้ความช่วยเหลือแล้ว 2 อำเภอ คือ อำเภอกาบเชิง และอำเภอศีขรภูมิ ได้รับความช่วยเหลือ 86,219 บาท
 - ภัยพิบัติกรณีอุทกภัย (ฝนแล้ง) ในพื้นที่อำเภอปราสาท เกษตรกรได้รับผลกระทบ 3,068 ครัวเรือน พื้นที่การเกษตร คาดว่าจะเสียหาย 27,738 ไร่ ขณะนี้อยู่ระหว่างสำรวจความเสียหาย
- ด้านประมง** เกิดอุทกภัยในพื้นที่กบเชิง เกษตรกรประสบภัย จำนวน 2 ครัวเรือน พื้นที่การประมงเสียหาย จำนวน 3 บ่อ พื้นที่ 1.75 ไร่ ได้รับความช่วยเหลือแล้ว 81,935 บาท

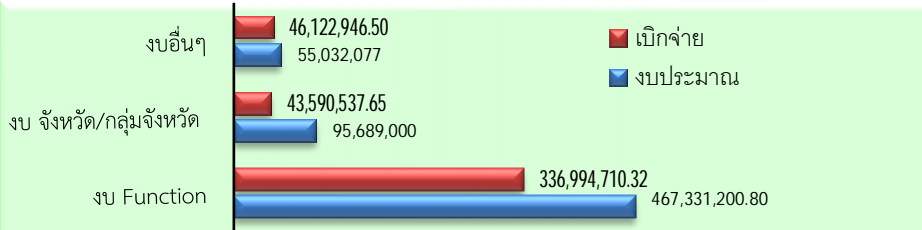

ปี 2567 มีงบประมาณเพื่อการพัฒนาการเกษตร รวม 618,052,277.8 บาท

งบ Function มีภารกิจสำคัญ คือ

- โครงการเกษตรอินทรีย์ : เกษตรกรได้รับมาตรฐานเกษตรอินทรีย์เพิ่มมากขึ้น และสามารถบริหารจัดการทรัพยากรทางการเกษตรอย่างสมดุลและยั่งยืน
- โครงการยกระดับคุณภาพมาตรฐานสินค้าเกษตร : เกษตรกรมีความรู้ความเข้าใจด้านการผลิตตามระบบมาตรฐาน GAP และส่งเสริมเกษตรกรผู้ผลิตเข้าสู่ระบบมาตรฐานเกษตร GAP เพิ่มมากขึ้น

งบจังหวัด/กลุ่มจังหวัด มีภารกิจสำคัญ คือ

- โครงการพัฒนางานในพื้นที่ "โครงการเกษตรทฤษฎีใหม่" เพื่อเป็นแปลงต้นแบบเรียนรู้ถ่ายทอดองค์ความรู้ตามหลักวิชาการเกษตรที่ถูกต้อง ส่งเสริมการทำเกษตรแบบผสมผสานตามหลักปรัชญาของเศรษฐกิจพอเพียง และเกษตรกรใช้เป็นทางเลือกในการประกอบอาชีพ เพื่อสร้างรายได้ให้เพิ่มมากขึ้น

ข้อมูลพื้นฐานของจังหวัดสุรินทร์

1. ข้อมูลด้านการเกษตรของจังหวัด

1.1 พื้นที่ทั้งหมด 5,077,535.00 ไร่ เป็นพื้นที่เกษตรกรรม 3,926,065.36 ไร่ (77.33% ของพื้นที่ทั้งหมด) เป็นพื้นที่นา 3,145,893.16 ไร่ พืชไร่ 375,594.77 ไร่ ไม้ยืนต้นและไม้ผล 388,393.28 ไร่ โดยมีพื้นที่ชลประทาน 194,233 ไร่ (4.95% ของพื้นที่เกษตรกรรม) มีพื้นที่รับประโยชน์จากน้ำ 225,587 ไร่ (5.75% ของพื้นที่เกษตรกรรม)

ประเภท	พื้นที่ (ไร่)	ร้อยละ
พื้นที่ป่า	442,612.22	8.72
พื้นที่น้ำ	201,769.49	3.97
พื้นที่ชุมชนและสิ่งปลูกสร้าง	359,225.04	7.07
พื้นที่อื่นๆ	147,862.89	2.91
พื้นที่การเกษตร	3,926,065.36	77.33
พื้นที่นา	3,145,893.16	61.96
พืชไร่	375,594.77	7.4
ไม้ยืนต้น และไม้ผล	388,393.28	7.65
พื้นที่เกษตรอื่นๆ	16,184.15	0.32
พื้นที่ทั้งหมด	5,077,535.00	100.00

ที่มา : กรมพัฒนาที่ดิน 2565

1.2 สถานการณ์ด้านทรัพยากรการผลิตและแนวโน้ม

1) น้ำในอ่างเก็บน้ำขนาดกลาง จำนวน 16 อ่าง ปริมาณน้ำในปัจจุบัน 136.78 ล้าน ลบ.ม. คิดเป็น 94.14 % ของปริมาณน้ำเก็บกัก 145.298 ล้าน ลบ.

2) ปริมาณน้ำฝนสะสม ตั้งแต่วันที่ 1 มกราคม 2566 ถึง 29 พฤศจิกายน 2567 วัดได้ 1,176.1 มม. คิดเป็นร้อยละ 93.52 ของปริมาณฝนเฉลี่ย (ปี 2540 - 2566 ซึ่งวัดได้ 1,258.0 มม.) (แหล่งที่มา : โครงการชลประทานสุรินทร์) ความต้องการใช้น้ำของจังหวัด จำแนก 4 ด้าน

- อุปโภคบริโภค 17.08 ล้าน ลบ.ม. - ระบบนิเวศน์ 3.00 ล้าน ลบ.ม.
- เกษตรกรรม 90.540 ล้าน ลบ.ม. - อุตสาหกรรม 0.300 ล้าน ลบ.ม.

3) การใช้ประโยชน์และความเหมาะสมของดินเพื่อการเพาะปลูก (Agri-Map analytic)

ชนิดพืช	เหมาะสมสูง	เหมาะสมปานกลาง	เหมาะสมเล็กน้อย	ไม่เหมาะสม
ข้าว	147,778.60	1,895,235.21	1,112,282.95	255,877.74
ยางพารา	607.61	186,917.84	4,643.04	19,035.71
อ้อย	17.07	193,718.58		2,159.71
มันสำปะหลัง		48,757.36	8,136.45	95,769.15

1.3 ขนาดเศรษฐกิจของจังหวัด (GPP) ผลิตภัณฑ์มวลรวมจังหวัด (Gross provincial product : GPP) ณ ราคาประจำปีในปี พ.ศ.2565 จังหวัดสุรินทร์ มีมูลค่า 91,378 ล้านบาท คิดเป็นร้อยละ 0.5 ของ GDP ประเทศไทย นายตัวร้อยละ 6.6 ประชากรมีรายได้ต่อหัว 88,021 บาท/คน/ปี จำนวนประชากร 1,367,842 คน 421,268 ครัวเรือน เป็นภาคการเกษตร 218,612 ครัวเรือน

1.4 พืชเศรษฐกิจที่สำคัญ ได้แก่

ชนิดพืช	เนื้อที่ เพาะปลูก	เนื้อที่เก็บเกี่ยว/ ให้ผลผลิต (ไร่)	ผลผลิต (ตัน)	ผลผลิตเฉลี่ยต่อไร่ (กก.)	
				เนื้อที่ปลูก	เนื้อที่เก็บ
ข้าวนาปี ปีเพาะปลูก 2566/67	3,116,731	3,109,603	1,192,062	382	383
มันสำปะหลัง ปี 2566	169,003	134,545	476,901	2,822	3,545
ยางพารา ปี 2566	245,108	235,882	48,178.51	196.56	204
อ้อยโรงงาน ปีเพาะปลูก 2566/67	136,306	127,446	1,210,736	8,880	9,500
ปาล์มน้ำมัน ปี 2566	5,293	5,213	7,023	1,326	1,345

1.5 สัตว์เศรษฐกิจที่สำคัญ ได้แก่

ชนิดสัตว์ที่เลี้ยง	จำนวนเกษตรกร (ครัวเรือน)	จำนวนสัตว์ที่เลี้ยง (ตัว)
ไก่	127,735	5,258,116
- ไก่เนื้อ	1,057	554,361
- ไก่ไข่	6,951	270,033
- ไก่พื้นเมือง	118,944	4,402,409
- ไก่ลูกผสม	783	31,313
สุกร	7,372	137,416
โคเนื้อ	109,132	624,188
กระบือ	32,399	155,139

1.6 สัตว์น้ำเศรษฐกิจ

จังหวัดสุรินทร์ มีเกษตรกรผู้เลี้ยงปลา จำนวน 11,625 ราย เนื้อที่เลี้ยงรวม 7,995.29 ไร่ สัตว์น้ำที่มีการเพาะเลี้ยงในจังหวัดสุรินทร์ ประกอบด้วย

- ปลานิล เกษตรกรผู้เพาะเลี้ยง จำนวน 6,937 ราย เนื้อที่เลี้ยงรวม 4,993.56 ไร่
- ปลาดุก เกษตรกรผู้เพาะเลี้ยง จำนวน 3,125 ราย เนื้อที่เลี้ยงรวม 1,972.80 ไร่
- ปลาดุกเทศ เกษตรกรผู้เพาะเลี้ยง จำนวน 1,104 ราย เนื้อที่เลี้ยงรวม 668.27 ไร่
- สัตว์น้ำอื่นๆ เกษตรกรผู้เพาะเลี้ยง จำนวน 459 ราย เนื้อที่เลี้ยงรวม 360.65 ไร่

มีปริมาณผลผลิตสัตว์น้ำในจังหวัดสุรินทร์ จำนวน 5,927.18 ตัน มูลค่า 401,573,060 บาท แบ่งเป็นผลผลิตที่ได้จากการเพาะเลี้ยงสัตว์น้ำ จำนวน 2,856 ตัน และผลผลิตที่จับได้จากแหล่งน้ำธรรมชาติ จำนวน 3,071.18 ตัน

- ปัญหา/ความเสี่ยง/แนวโน้มความเสียหาย จากข้อมูลปริมาณผลผลิตการเพาะเลี้ยงสัตว์น้ำจืดและจากผลจับสัตว์น้ำจืดจากแหล่งธรรมชาติ ในจังหวัดสุรินทร์ มีแนวโน้มเพิ่มขึ้นในปี 2566 และคาดการณ์ว่าปี 2567 จะเพิ่มขึ้นอีก ผลการประเมินภาวะเศรษฐกิจการเกษตรจังหวัดสุรินทร์ของสำนักเศรษฐกิจการเกษตร ไตรมาส 1 ปี 2567 พบว่าผลิตภัณฑ์มวลรวมสาขาประมงเพิ่มขึ้น 1.1 % มีการเพาะเลี้ยงสัตว์น้ำจืดเพิ่มขึ้น

1.7 สินค้าเด่น / สินค้า GI ของจังหวัด

1) ข้าวหอมมะลิสุรินทร์ ลักษณะเด่น "หอม ยาว ขาว นุ่ม" ซึ่งหมายถึง ข้าวเปลือก ข้าวกล้อง และข้าวขาวที่แปรรูปมาจากข้าวเปลือกพันธุ์ข้าวหอมที่ไวต่อแสง คือ ข้าวพันธุ์ขาวดอกมะลิ 105 และพันธุ์ กข 15 ที่ผลิตในจังหวัดสุรินทร์ ในฤดูนาปี และมีกลิ่นหอมตามธรรมชาติ (ปลูกในพื้นที่ 4 อำเภอ คือ อ.ลำดวน อ.ปราสาท อ.จอมพระ และ อ.เขวาสินรินทร์)

2) ข้าวหอมมะลิทุ่งกุลาร้องไห้ ลักษณะเด่น ข้าวเปลือก ข้าวกล้อง และข้าวขาว ที่แปรรูปมาจากข้าวเปลือกพันธุ์ข้าวหอมที่ไวต่อช่วงแสง คือ ข้าวพันธุ์ข้าวดอกมะลิ 105 และพันธุ์ กข 15 ซึ่งปลูกในพื้นที่ทุ่งกุลาร้องไห้ ในฤดูนาปี และมีกลิ่นหอมตามธรรมชาติ (อำเภอชุมพลบุรี จำนวน 3 ตำบล คือ ตำบลไพรขลา ตำบลชุมพลบุรี และตำบลหนองเรือ)

3) เส้นไหมไทยพื้นบ้านอีสาน ลักษณะเด่น เป็นเส้นไหมดิบที่ผ่านการสาวด้วยมือ ผลิตจากตัวไหมพันธุ์ไทยพื้นบ้าน ที่เลี้ยงโดยใบหม่อนที่ปลูกขึ้นเองในพื้นที่ 20 จังหวัด ในภาคอีสาน เส้นไหมเป็นสีเหลืองทอง มีความมัน เลื่อม นุ่มนวล เหนียว และสม่ำเสมอสามารถทำเป็นเส้นยืนและเส้นพุ่งได้ (พื้นที่เลี้ยง บ้านสระ อำเภอปราสาท จำนวน 1 กลุ่ม สมาชิก 13 ราย ผลิตเส้นไหมได้ 100 กก./ ปี)

ชนิดสินค้า GI	จำนวนเกษตรกร (ครัวเรือน)	พื้นที่เพาะปลูก	ปริมาณผลผลิต (ตัน)
ข้าวหอมมะลิสุรินทร์	510	7,277	2,765 ตัน
ข้าวหอมมะลิทุ่งกุลาร้องไห้	192	5,448	2,070 ตัน
เส้นไหมไทยพื้นบ้านอีสาน	13		100 กก.

1.7 สุดยอดผลิตภัณฑ์ OTOP เต็ม ของจังหวัด ได้แก่

1) ประเภทอาหาร

1.1) กาละแมศิขรภูมิปราสาทเดี่ยว นายเกรียงชัย ตั้งชวลิตกุล เลขที่ 211-212 หมู่ที่ 2 ตำบลระแงง อำเภอศีขรภูมิ

1.2) ข้าวสาร : กลุ่มวิสาหกิจชุมชนกลุ่มเกษตรกรอินทรีย์ตำบลบุฤๅษี เลขที่ 7 ต.บุฤๅษี อ.เมืองสุรินทร์

2) ประเภทเครื่องดื่ม

2.1) น้ำหม่อนเบอร์รี่ นายอาทร แสงโสมวงศ์ เลขที่ 162,164 ตำบลในเมือง อำเภอเมืองสุรินทร์

2.2) จมูกข้าว กลุ่มวิสาหกิจชุมชนแม่บ้านเกษตรกรจมูกข้าว ข้าวยา เลขที่ 150 หมู่ที่ 1 ตำบลคอโค อำเภอเมืองสุรินทร์

3) ประเภทผ้าและเครื่องแต่งกาย

3.1) ผ้าหมักโคลนลายปราสาท กลุ่มทอผ้าไม้แก้มงคลหมักโคลน เลขที่ 20 หมู่ที่ 7 ตำบลจารพัด อำเภอศีขรภูมิ

3.2) สร้อยคอ อมตัสต์เรียงร้อยผ้าไหม รุ่งเรืองเครื่องประดับ เลขที่ 228 หมู่ที่ 3 ตำบลเขวาสินรินทร์ อำเภอเขวาสินรินทร์

4) ประเภทของใช้ ของตกแต่ง ของที่ระลึก ได้แก่

4.1) กระเช้าหวาย ร้านวังหวาย เลขที่ 8/3 หมู่ที่ 4 ตำบลเมืองที่ อำเภอเมืองสุรินทร์

4.2) จักสานจากต้นกก กลุ่มถักกระเป่า เลขที่ 49 หมู่ที่ 11 ตำบลหนองบัวบาน อำเภอรัตนบุรี

5) ประเภทสมุนไพรที่ไม่ใช่อาหาร ได้แก่

5.1) ครีมอาบน้ำขมิ้นไพร กลุ่มสตรีชุมชนหนองบัว-ดองกะเมียด เลขที่ 25/1 หมู่ที่ 4 ตำบลเมืองที่ อำเภอเมืองสุรินทร์

5.2) สบู่รังไหม ใบหม่อน นายบุญธรรม สามลักษณ์ เลขที่ 322/4 หมู่ที่ 11 ตำบลหนองบัวบาน อำเภอรัตนบุรี

1.8 สหกรณ์การเกษตร

จังหวัดสุรินทร์มีสหกรณ์การเกษตรทั้งหมด 91 แห่ง สมาชิก 239,025 ราย เป็นสหกรณ์ภาคการเกษตร 66 แห่ง สมาชิก 187,463 ราย

ประเภทสหกรณ์	จำนวนสหกรณ์ (แห่ง)	จำนวนสมาชิก(ราย)
สหกรณ์ภาคการเกษตร	66	187,463
สหกรณ์การเกษตร	65	187,35
สหกรณ์ประมง	1	107
สหกรณ์นอกภาคการเกษตร	25	51,562
สหกรณ์ออมทรัพย์	11	36,321
สหกรณ์บริการ	6	577
สหกรณ์เครดิตยูเนียน	8	14,664
รวม	91	239,025

ผลการจัดระดับชั้นความเข้มแข็งสหกรณ์

ประเภทสหกรณ์	ชั้น 1	ชั้น 2	ชั้น 3	ชั้น 4
สหกรณ์ภาคการเกษตร				
สหกรณ์การเกษตร	13	45	5	58
สหกรณ์ประมง		1		
สหกรณ์นอกภาคการเกษตร				
สหกรณ์ออมทรัพย์	9	2		
สหกรณ์บริการ		6		4
สหกรณ์เครดิตยูเนียน	1	6		2
รวม	23	60	5	64

2. ข้อมูลการรับรองมาตรฐานสินค้าเกษตรปลอดภัยของจังหวัด จังหวัดสุรินทร์มีสินค้าเกษตรที่ได้รับรองมาตรฐานอาหารปลอดภัยทั้งสิ้น 67,606 ไร่ เกษตรกรได้รับการรับรอง 5,862 ราย โดยเป็นสินค้าเกษตรที่รับการรับรองมาตรฐานเกษตรอินทรีย์ 58,100.49 ไร่ เกษตรกร 4,138 ราย และสินค้าเกษตรที่ได้รับรองมาตรฐาน GAP พื้นที่ 9,051 ไร่ เกษตรกร 1,453 ราย

2.1 พื้นที่การทำเกษตรอินทรีย์ รวม 59,761 ไร่ เกษตรกร 4,087 ราย

ชนิดสินค้า	จำนวนราย/แปลง	จำนวนไร่
1) ข้าว		
มาตรฐาน Organic Thailand	858 ราย/51 กลุ่ม	10,006
มาตรฐานสากล	1,769 ราย	38,917
มาตรฐาน PGS	247 ราย	2,082
มาตรฐาน PGS Surin	950 ราย/31 กลุ่ม	6,759
รวม	3,824 ราย/82 กลุ่ม	57,764

ชนิดสินค้า	จำนวนราย/แปลง	จำนวนไร่
2) พืช (แปลง)		
รับรองแล้ว	151 ราย	215.92
รวมทั้งสิ้น	151	215.92
3) ประมง (ราย)	150	120.57
รับรองแล้ว	150 ราย	120.57
รวมทั้งสิ้น	150	184.20
4) ปศุสัตว์		
รับรองแล้ว	13	581 (ตัว)
รวมทั้งสิ้น	13	581 (ตัว)
รวมทุกชนิดสินค้า	4,201 ราย / 82 กลุ่ม	58,167.12 ไร่ 581 (ตัว)

2.2 การรับรอง GAP ทั้งหมด 1,724 ราย/แปลง พื้นที่ 9,506ไร่ แยกเป็น ด้านพืชอื่นๆ และด้านข้าว เกษตรกร รวม 1,399 ราย/แปลง พื้นที่ 7,747.29 ไร่ ด้านประมงเกษตรกร 111 ราย พื้นที่ 569.55 ไร่ และ ด้านปศุสัตว์ จำนวน 65 ฟาร์ม

ชนิดสินค้า	จำนวนเกษตรกร (ราย)	จำนวนพื้นที่ (ไร่)	จำนวนแปลง
1) พืชผัก (แปลง)	848	811.29	2,007
2) ข้าว	18 กลุ่ม 551 ราย	6,936	
3) ประมง	111	569.55	
4) หม่อน	25	76.3	
5) ปศุสัตว์	65	1,451,630 ตัว	
6) ยางพารา	124	1,113	
รวมทั้งสิ้น	1,724 ราย 18 กลุ่ม	9,506	2,007

3. งบประมาณ ปี 2567 รวมทั้งสิ้น 618,052,277.8 บาท เบิกจ่ายแล้ว 426,708,194.5 บาท คิดเป็นร้อยละ 69.04 (ข้อมูล ณ วันที่ 31 ตุลาคม 2567)

แหล่งงบประมาณ	จำนวน งาน/โครงการ	งบประมาณที่ได้รับ	ผลการ เบิกจ่ายแล้ว	ร้อยละ
งบบุคติ	268	467,331,200.8	336,994,710.32	72.11
งบประมาณจังหวัด	9	95,689,000	43,590,537.65	45.55
งบประมาณอื่นๆ	14	55,032,077	46,122,946.50	83.81
ผลรวมทั้งหมด	291	618,052,277.8	426,708,194.47	69.04

4. สถานการณ์การผลิตและราคาสินค้าเกษตรที่สำคัญ

1) สินค้าเกษตร ข้าว ปีเพาะปลูก 66/ 67 จังหวัดสุรินทร์มีพื้นที่เพาะปลูกข้าว 3,116,731 ไร่ พื้นที่เก็บเกี่ยว 3,109,603 ไร่ ปริมาณผลผลิตรวม 1,192,062 ตัน ผลผลิตเฉลี่ย 383 กก./ไร่

- ปัญหา/ความเสี่ยง/แนวโน้มความเสียหาย เสี่ยงประสบภัยธรรมชาติ ต้นทุนการผลิตสูง ราคาผลผลิตตกต่ำ ปัญหาเรื่องคุณภาพข้าว

- สถานการณ์การตลาด : ราคารับซื้อข้าวเปลือกหอมมะลิเดือนตุลาคม สีได้ตันข้าว 36-42 กรัม ความชื้นไม่เกิน 15 % ราคาลดลงจากเดือนที่ผ่านมา ต้นละ 2,900 บาท แต่สูงกว่าราคารับซื้อปีที่ผ่านมามันละ 300 โดยรับซื้อราคาต้นละ 13,500 - 14,300 บาท

2) **สินค้าเกษตร มันสำปะหลัง** ปี 2566 พื้นที่เพาะปลูก 169,003 ไร่ เนื้อที่เก็บเกี่ยว 134,545 ไร่ ผลผลิต 476,901 ตัน ผลผลิตเฉลี่ย 3,545 กก./ไร่

- ปัญหา/ความเสี่ยง/แนวโน้ม พื้นที่เพาะปลูกเพิ่มขึ้นจากปี 2565 คิดเป็นร้อยละ 16.44 เนื่องจากราคาซื้อขายของปีที่ผ่านมามีราคาสูง เกษตรกรจึงเพิ่มพื้นที่เพาะปลูก

สถานการณ์การตลาด : ราคาซื้อขายหัวมันสด ณ ลานมัน (คละ) ราคาทรงตัวเท่ากับเดือนที่ผ่านมา อยู่ที่ กิโลกรัมละ 1.90 บาท, ราคามันเส้นราคาทรงตัวเท่ากับเดือนที่ผ่านมา อยู่ที่ กิโลกรัมละ 6.00 บาท ผลผลิตส่วนใหญ่เกษตรกรจะนำมันสำปะหลังสดไปขายให้กับลานมันของเอกชน และสหกรณ์การเกษตรในแหล่งเพาะปลูก โดยผู้รวบรวมจะรวบรวมผลผลิตจำหน่ายให้กับโรงแป่งมันในเขตจังหวัดสุรินทร์และจังหวัดนครราชสีมา

3) **สินค้าเกษตร ยางพารา** มีเนื้อที่ยืนต้น 245,108 ไร่ เนื้อที่กรีดยางได้ 235,882 ไร่ ผลผลิต 48,178 ตัน ผลผลิตเฉลี่ย 204 กก./ไร่/ปี

- ปัญหา/ความเสี่ยง/แนวโน้มความเสียหาย พบว่า แนวโน้มผลผลิตยางพารามีปริมาณสูงขึ้น เนื่องจากต้นยางพาราอยู่ในช่วงที่ให้ผลผลิตสูงมีมากขึ้น ประกอบกับภาครัฐมีนโยบายประกันรายได้ทำให้ปริมาณการผลิตยางพาราโดยรวมเพิ่มขึ้น ราคาปรับตัวสูงขึ้นเนื่องจากตลาดมีความต้องการเพิ่มขึ้น โดยเฉพาะตลาดจีน ส่งผลให้ราคาปรับตัวเพิ่มขึ้น

สถานการณ์การตลาด : ราคาซื้อขายน้ำยางสด อยู่ที่ กิโลกรัมละ 40-42 บาท จังหวัดสุรินทร์มีผู้รับซื้อยางพารา 19 ราย โดยจะรวบรวมผลผลิตขายให้กับโรงงานในเขตอำเภอประโคนชัย จังหวัดบุรีรัมย์และจังหวัดในภาคใต้

4) **สินค้าเกษตร อ้อยโรงงาน** พื้นที่เพาะปลูก จำนวน 128,713 ไร่ พื้นที่เก็บเกี่ยว 110,049 ไร่ มีปริมาณผลผลิต 1,300,001 ตัน มีปริมาณผลผลิตเฉลี่ย 10.10 ตัน/ไร่

- ปัญหา/ความเสี่ยง/แนวโน้มความเสียหาย พบว่า แนวโน้มปริมาณการผลิตอ้อยลดลงเนื่องจากในปีที่ผ่านมาเกษตรกรประสบปัญหาด้านราคา ทำให้เกษตรกรปรับเปลี่ยนไปปลูกพืชชนิดอื่นที่ให้ผลตอบแทนที่ดีกว่า

- จังหวัดสุรินทร์มีโรงงานรับซื้ออ้อยโรงงานจำนวน 1 แห่ง คือ บริษัท น้ำตาลสุรินทร์ จำกัด ตั้งอยู่ตำบลปรือ อำเภอลำทะเมนชัย ซึ่งปีการผลิต 2565/66 โรงงานแจ้งปิดหีบอ้อย วันที่ 25 มีนาคม 2566 ราคาอ้อยโรงงานที่เกษตรกรขายได้เฉลี่ย 2.51 บาท/กิโลกรัม

6. สถานการณ์และการช่วยเหลือภัยพิบัติด้านเกษตร

6.1 การเตรียมความพร้อมในการช่วยเหลือเกษตรกรผู้ประสบภัยธรรมชาติ

- 1) ประชาสัมพันธ์แจ้งเตือนภัยพิบัติให้เกษตรกรทราบ ผ่านสื่อต่างๆ อาทิ เพจ เว็บไซต์ วิทยุ กลุ่มไลน์
- 2) ขอความร่วมมือหน่วยงานที่เกี่ยวข้องเร่งรัดให้ดำเนินงานในแต่ละขั้นตอนด้วยความรวดเร็ว และพิจารณา ให้มีการประกาศเขตการให้ความช่วยเหลือและการประชุม ก.ช.ภ.อ./ก.ช.ภ.จ. เพื่อให้สามารถดำเนินการให้ความช่วยเหลือตามระเบียบได้รวดเร็วยิ่งขึ้น
- 3) ลงพื้นที่ติดตามสถานการณ์อุทกภัย และรายงานให้ผู้บังคับบัญชา/ผู้บริหาร ระดับจังหวัด และกระทรวงเกษตรและสหกรณ์ทราบ ในช่วงเกิดภัยจนกว่าจะเข้าสู่สภาวะปกติ

6.2 การช่วยเหลือตามระเบียบกระทรวงการคลังฯ

6.2.1) จังหวัดสุรินทร์ประกาศเขตพื้นที่การให้ความช่วยเหลือผู้ประสบภัยพิบัติกรณีฉุกเฉิน (อุทกภัย) จำนวน 3 อำเภอ

1) พื้นที่อำเภอกาบเชิง (อุทกภัยจากน้ำป่าไหลหลาก) ประกาศภัยวันที่ 9 ตุลาคม 2567 ประกาศสิ้นสุดภัยวันที่ 28 ตุลาคม 2567 พื้นที่ประสบสาธารณภัย จำนวน 1 ตำบล 1 หมู่บ้าน เกษตรกร จำนวน 5 ราย พื้นที่การเกษตรได้รับผลกระทบด้านพืช นาข้าวจำนวน 8 ไร่ ไม้ผลไม้ยืนต้น พื้นที่จำนวน 2 ไร่ ด้านประมง เกษตรกรจำนวน 3 ราย บ่อปลาจำนวน 3 บ่อ พื้นที่ 3.25 ไร่

2) พื้นที่อำเภอศีขรภูมิ (อุทกภัยจากน้ำล้นตลิ่ง) ประกาศภัยวันที่ 11 ตุลาคม 2567 ประกาศสิ้นสุดภัยวันที่ 28 ตุลาคม 2567 พื้นที่ประสบสาธารณภัย จำนวน 1 ตำบล 1 หมู่บ้าน เกษตรกรจำนวน 20 ราย พื้นที่การเกษตรได้รับผลกระทบ นาข้าว 150 ไร่

3) พื้นที่อำเภอชุมพลบุรี (อุทกภัยจากน้ำเอ่อล้นตลิ่ง) ประกาศภัยวันที่ 31 ตุลาคม 2567 ยังไม่ประกาศสิ้นสุดภัย พื้นที่ประสบสาธารณภัย จำนวน 3 ตำบล 7 หมู่บ้าน เกษตรกร จำนวน 91 ราย พื้นที่การเกษตรได้รับผลกระทบ นาข้าว 712.75 ไร่

6.2.2) จังหวัดสุรินทร์ ประกาศเขตพื้นที่ประสบสาธารณภัย/เขตการให้ความช่วยเหลือผู้ประสบภัยพิบัติกรณีฉุกเฉิน (ภัยแล้ง) จำนวน 1 อำเภอ

1) อำเภอปราสาท ประกาศภัยวันที่ 11 ตุลาคม 2567 ยังไม่ประกาศสิ้นสุดภัย เกษตรกร จำนวน 3,068 ครัวเรือน พื้นที่ประกาศเขตภัย จำนวน 9 ตำบล 70 หมู่บ้าน พื้นที่ 27,738 ไร่

6.2.3 การให้ความช่วยเหลือผู้ประสบภัยพิบัติกรณีฉุกเฉิน กรณีอุทกภัย ปี ๒๕๖7

ด้านพืช

1) อำเภอกาบเชิง ประชุมคณะกรรมการให้ความช่วยเหลือผู้ประสบภัยพิบัติอำเภอ (ก.ช.ภ.อ.) พิจารณาให้ความช่วยเหลือ เมื่อวันที่ 25 ตุลาคม 2567 มติที่ประชุมเห็นชอบขอความช่วยเหลือเกษตรกรผู้ประสบภัยพิบัติกรณีฉุกเฉิน (อุทกภัยน้ำป่าไหลหลาก) โดยขอรับการสนับสนุนเงินจากงบท้องถิ่น เกษตรกร 4 ราย พื้นที่การเกษตรนาข้าวเสียหาย 3 ไร่ พืชไร่ (มันสำปะหลัง) เสียหาย 0.25 ไร่ ไม้ผล ไม้ยืนต้น และอื่นๆ(ทุเรียน ยางพารา) เสียหาย 1.75 ไร่ ดินโคลนทับถม 2 ไร่ การปรับเกลี่ยพื้นที่ 2.5 ไร่ วงเงินขอรับการช่วยเหลือ 27,599 บาท

2) อำเภอศีขรภูมิ ประชุมคณะกรรมการให้ความช่วยเหลือผู้ประสบภัยพิบัติอำเภอ (ก.ช.ภ.อ.) พิจารณาให้ความช่วยเหลือ เมื่อวันที่ 7 พฤศจิกายน 2567 มติที่ประชุมเห็นชอบขอความช่วยเหลือเกษตรกรผู้ประสบภัยพิบัติกรณีฉุกเฉิน (อุทกภัยน้ำล้นตลิ่ง) โดยขอรับการสนับสนุนเงินจากงบท้องถิ่น เกษตรกร จำนวน 7 ราย พื้นที่การเกษตรนาข้าวเสียหาย จำนวน 44 ไร่ วงเงินขอรับการช่วยเหลือ ๕8,960 บาท

3) อำเภอชุมพลบุรี ประกาศเขตพื้นที่ประสบสาธารณภัย/เขตการให้ความช่วยเหลือผู้ประสบภัยพิบัติกรณีฉุกเฉิน (อุทกภัยน้ำเอ่อล้นตลิ่ง) วันที่ 31 ตุลาคม 2567 อยู่ระหว่างสำรวจความเสียหาย

ด้านประมง

จังหวัดสุรินทร์ มีพื้นที่ประสบอุทกภัย (ด้านประมง) น้ำป่าไหลหลาก ปี 2567 เริ่มต้นเมื่อวันที่ 23 กันยายน 2567 เวลา 08.30 น. ภัยสิ้นสุดวันที่ 23 กันยายน 2567 เวลา 21.30 น. ในพื้นที่ หมู่ที่ 8 ตำบลตะเคียน อำเภอกาบเชิง จังหวัดสุรินทร์จำนวน 2 ราย บ่อปลาจำนวน 3 บ่อ พื้นที่ 1.75 ไร่ มูลค่าความเสียหายประมาณ 30,000 บาท (มูลค่าการช่วยเหลือจำนวนเงิน 8,193.5 บาท 4,682 บาท/ไร่) มติที่ประชุม ก.ช.ภ.อ. เมื่อวันที่ 25 ตุลาคม 2567 ให้องค์การบริหารส่วนตำบลตะเคียนดำเนินการช่วยเหลือ อยู่ระหว่างดำเนินการเบิกจ่าย

6.2.3 การให้ความช่วยเหลือผู้ประสบภัยพิบัติกรณีฉุกเฉิน ฝนแล้ง

อำเภอปราสาท จังหวัดสุรินทร์ประกาศเขตพื้นที่ประสบสาธารณภัย/เขตการให้ความช่วยเหลือผู้ประสบภัยพิบัติกรณีฉุกเฉิน (ฝนแล้ง) ตั้งแต่วันที่ 31 ตุลาคม 2567 พื้นที่การเกษตรได้รับผลกระทบจำนวน 9 ตำบล 70 หมู่บ้าน เกษตรกร 3,068 ครัวเรือน พื้นที่ประสบภัย 31,996 ไร่ พื้นที่การเกษตร (นาข้าว) คาดว่าจะเสียหาย 27,738 ไร่ อยู่ระหว่างสำรวจความเสียหาย

7. ปัญหา/ข้อเรียกร้องที่เกิดขึ้นในจังหวัด/แนวทางแก้ไข (ใคร ได้รับผลกระทบ/เดือดร้อนอย่างไร เมื่อใด มีข้อเสนอให้รัฐแก้ไขปัญหาอย่างไร ได้ปฏิบัติไปแล้วอย่างไร ผลเป็นอย่างไร มีข้อเสนอการแก้ไขปัญหาให้หมดสิ้นไปอย่างไร)

7.1 ปัญหาหนี้สิน

กองทุนหมุนเวียนเพื่อการกู้ยืมแก่เกษตรกรและผู้ยากจนจังหวัดสุรินทร์ ตั้งแต่เริ่มดำเนินการปี พ.ศ. 2534 ถึงวันที่ 30 เมษายน 2567 จังหวัดสุรินทร์ ได้รับการอนุมัติเงินกู้กองทุนหมุนเวียนเพื่อการกู้ยืมแก่เกษตรกรและผู้ยากจน

1) อนุมัติเงินกู้รวมทั้งสิ้นจำนวน 2,679 ราย จำนวนเงินที่อนุมัติ 709,900,576.45 บาท (เจ็ดร้อยเก้าล้านเก้าแสนห้าร้อยเจ็ดสิบกบาทสี่สิบบาทห้าสตางค์)

2) ในปีงบประมาณ พ.ศ. 2568 ได้อนุมัติเงินกู้ยืมเพื่อไถ่ถอนที่ดินคืนจากการที่เกษตรกรที่มี ภูมิลำเนาในจังหวัดสุรินทร์ได้นำเอกสารสิทธิ์ที่ดินไปเป็นหลักทรัพย์ค้ำประกันตามสัญญากู้ยืม จำนวน ชายฝาก และ การซื้อที่ดินคืน รวมทั้งการซื้อที่นาเช่า ในเดือนตุลาคม 2567 มีทั้งสิ้น 4 ราย ไถ่ถอนที่ดินคืน จำนวน 21 ไร่ 2 งาน 79 ตารางวา อนุมัติเงินกู้ยืมให้การช่วยเหลือรวม จำนวน 4,064,000 บาท

3) ลูกหนี้กองทุนหมุนเวียนเพื่อการกู้ยืมแก่เกษตรกรและผู้ยากจนของจังหวัดสุรินทร์ ข้อมูล ณ วันที่ 30 กันยายน 2567 คงเหลือจำนวน 743 ราย ประกอบด้วย

- ลูกหนี้ชำระได้ปกติ กลุ่ม A จำนวน 370 ราย
- ลูกหนี้ค้างชำระ กลุ่ม B ค้างชำระตั้งแต่ 1-2 ปี จำนวน 98 ราย
- ลูกหนี้ค้างชำระ กลุ่ม C ค้างชำระตั้งแต่ 2-5 ปี จำนวน 177 ราย
- ลูกหนี้ค้างชำระ กลุ่ม D ค้างชำระตั้งแต่ 5 ปีขึ้นไป จำนวน 76 ราย
- ลูกหนี้สัญญาสิ้นสุด แต่ยังคงมีเงินต้นค้างกับกองทุนหมุนเวียนฯ กลุ่ม E จำนวน 13 ราย
- ลูกหนี้อยู่ระหว่างดำเนินคดี กลุ่ม F จำนวน 8 ราย
- เรียกคืนเงินกู้โดยธนาคารเพื่อการเกษตรและสหกรณ์การเกษตร กลุ่ม H จำนวน 1 ราย

8. ปัญหาอุปสรรค/ความเสี่ยง/ความท้าทาย ต่อการปฏิบัติราชการด้านการเกษตรของจังหวัด และข้อเสนอ วิธีการลดความเสี่ยง (ระบบการบริหารงานภายในจังหวัด/การบริหารงบประมาณของหน่วยงานในสังกัดกระทรวง เกษตรและสหกรณ์/บุคลากร/ข้อจำกัดด้านสภาพพื้นที่และสังคมวัฒนธรรม)

1) จังหวัดสุรินทร์มีพื้นที่เกษตรกรรม 3,926,065.36 ไร่ คิดเป็นร้อยละ 77.33% ของพื้นที่เกษตรกรรม ทั้งหมด พื้นที่ส่วนใหญ่อาศัยน้ำฝนเป็นหลักในการทำการเกษตร โดยมีพื้นที่ชลประทาน 194,233 ไร่ (4.95% ของพื้นที่เกษตรกรรม) มีพื้นที่รับประโยชน์จากน้ำ 225,587 ไร่ (5.75% ของพื้นที่เกษตรกรรม) พืชเศรษฐกิจหลัก คือ ข้าว มีพื้นที่ปลูก 3,116,731 ไร่ ชนิดของสินค้าจังหวัดสุรินทร์ไม่มีความหลากหลาย เพราะพื้นที่ ส่วนใหญ่ยังขาดน้ำเพื่อการเกษตร

2) จำนวนเกษตรกรลดลงอย่างต่อเนื่อง เกษตรกรส่วนใหญ่เป็นผู้สูงอายุ คนรุ่นใหม่ไม่ค่อยสนใจอาชีพการเกษตร

3) ความมั่นคงทางอาหาร การเปลี่ยนแปลงสภาพภูมิอากาศ และการพัฒนาที่ยั่งยืน เป็นประเด็นที่มีความ

สำคัญต่อการดำเนินงานส่งเสริมการเกษตร

ข้อเสนอแนะ

1. จัดสร้างแหล่งน้ำ (สระน้ำ, อ่างเก็บน้ำ) ในตำบล, อำเภอ และมีระบบกระจายน้ำสู่ไร่นาเพื่อใช้น้ำในฤดูแล้ง

2. จัดสร้างระบบผันน้ำ จากแม่น้ำมูล แม่น้ำชี เข้าพื้นที่ชั้นในผ่านระบบท่อ และให้มีบ่อกักน้ำ/หรือระบบ

เครือข่ายท่อขนาดเล็กเข้าสู่แปลงเกษตรกร

ข้อมูลความก้าวหน้า
การช่วยเหลือเกษตรกรของกระทรวงเกษตรและสหกรณ์ตามนโยบายรัฐบาล
พื้นที่จังหวัดสุรินทร์

.....

จังหวัดสุรินทร์ โดยหน่วยงานสังกัดกระทรวงเกษตรและสหกรณ์ กระทรวงพาณิชย์ ธนาคารเพื่อการเกษตรและสหกรณ์การเกษตร ได้ดำเนินงาน โครงการประกันรายได้ให้แก่เกษตรกรผู้ผลิตสินค้าเกษตร ต่าง ๆ ที่ประสบปัญหาาราคาสินค้าเกษตรตกต่ำ และโครงการตามนโยบายรัฐบาลอื่น ๆ โดยมีผลการดำเนินงาน ดังนี้

1) โครงการสนับสนุนค่าบริหารจัดการและพัฒนาคุณภาพผลผลิตเกษตรกรผู้ปลูกข้าว ปีการผลิต 2566/2567 (รวมไร่ละ 1,000)

มีการจ่ายเงินให้เกษตรกร จำนวน 210,937 ราย เป็นเงิน 2,668,360,828.00บาท

2) โครงการสินเชื่อเพื่อชะลอการขายข้าวเปลือกนาปี ปี 66/67

มีการจ่ายเงินให้เกษตรกร จำนวน 50,777 ราย เป็นเงิน 4,212,176,747 บาท

ปริมาณข้าวเปลือก รวม 355,815,600 ตัน

สภาพปัญหา

1.
2.
3.
4.

ข้อมูล ณ วันที่29.....เดือนพฤศจิกายน..พ.ศ. ..2567....
..... สำนักงานเกษตรและสหกรณ์จังหวัดสุรินทร์.....