



แผนพัฒนาการเกษตรและสหกรณ์จังหวัดสุรินทร์  
(พ.ศ. ๒๕๖๖ – ๒๕๗๐) ฉบับทบทวน  
ประจำปีงบประมาณ พ.ศ. ๒๕๖๗



ส่วนราชการและรัฐวิสาหกิจสังกัดกระทรวงเกษตร  
และสหกรณ์ในจังหวัดสุรินทร์

## คำนำ

จังหวัดสุรินทร์ โดยสำนักงานเกษตรและสหกรณ์จังหวัดสุรินทร์ร่วมกับหน่วยงานที่เกี่ยวข้อง บูรณาการจัดทำแผนพัฒนาการเกษตรและสหกรณ์ของจังหวัดสุรินทร์ (พ.ศ.๒๕๖๖ – ๒๕๗๐) วิเคราะห์สถานการณ์ด้านการเกษตรให้มีความสอดคล้องและเชื่อมโยงกับยุทธศาสตร์การพัฒนาประเทศ นโยบายกระทรวงเกษตรและสหกรณ์ที่สำคัญ อาทิ นโยบายตลาดนำการผลิต การสร้างความเข้มแข็งให้แก่สถาบันเกษตรกร การยกระดับขีดความสามารถในการแข่งขัน การจัดทำเขตเหมาะสมสำหรับการปลูกพืช การปศุสัตว์ และการประมง นโยบาย Smart Farmer Office ยุทธศาสตร์การพัฒนาของภาคตะวันออกเฉียงเหนือ ยุทธศาสตร์การพัฒนาของกลุ่มจังหวัดและจังหวัด แผนพัฒนาการเกษตรและสหกรณ์ของจังหวัดสุรินทร์ (พ.ศ. ๒๕๖๖ - ๒๕๗๐) ฉบับนี้เป็นฉบับทบทวนปีงบประมาณ พ.ศ. ๒๕๖๙ ผ่านกระบวนการมีส่วนร่วมของทุกภาคส่วน สามารถใช้เป็นกรอบแนวทางในการพัฒนาการเกษตรและสหกรณ์ของจังหวัดเป็นกรอบการจัดทำคำของบประมาณที่เกี่ยวข้อง และติดตามแผนงานโครงการพัฒนาการเกษตร เพื่อมุ่งสู่เป้าหมายการพัฒนาด้านการเกษตรและสหกรณ์ของจังหวัดสุรินทร์ “ผู้นำเกษตรสมัยใหม่ พัฒนาเกษตรกรรมยั่งยืน รุ่งเรืองด้วยเกษตรอินทรีย์สู่คุณภาพชีวิตที่ดี” กำหนดประเด็นการพัฒนาที่ต้องดำเนินการให้เห็นผลเป็นรูปธรรมเพื่อยกระดับเกษตรกร สถาบันเกษตรกรด้วยเกษตรสมัยใหม่ที่สามารถพัฒนาควบคู่ไปกับเกษตรกรรมยั่งยืน เพื่อประโยชน์ของจังหวัดสุรินทร์

ความสำเร็จในการจัดทำแผนพัฒนาการเกษตรและสหกรณ์ของจังหวัดสุรินทร์ (พ.ศ.๒๕๖๖ - ๒๕๗๐) ฉบับทบทวนประจำปีงบประมาณ พ.ศ.๒๕๖๙ ครั้งนี้ ได้รับความร่วมมือจากหน่วยงานสังกัดกระทรวงเกษตรและสหกรณ์ และหน่วยงานที่เกี่ยวข้อง จึงขอขอบคุณมา ณ โอกาสนี้

สำนักงานเกษตรและสหกรณ์จังหวัดสุรินทร์

กรกฎาคม ๒๕๖๗

# สารบัญ

หน้า

คำนำ

สารบัญ

ส่วนที่ ๑ บทนำ

๑. ที่มา	๒
๒. ทิศทาง นโยบาย และยุทธศาสตร์ที่เกี่ยวข้องกับการจัดทำแผนพัฒนาการเกษตรและสหกรณ์	
๒.๑ ยุทธศาสตร์ชาติ ๒๐ ปี (พ.ศ.๒๕๖๑-๒๕๘๐)	๒
๒.๒ แผนแม่บทภายใต้ยุทธศาสตร์ชาติ (พ.ศ. ๒๕๖๑-๒๕๘๐)	
๒.๓ แผนการปฏิรูปประเทศ	๖
๒.๔ แผนพัฒนาเศรษฐกิจและสังคมแห่งชาติ ฉบับที่ ๑๓ (พ.ศ.๒๕๖๖ - ๒๕๗๐)	๗
๒.๕ ยุทธศาสตร์เกษตรและสหกรณ์ ระยะ ๒๐ ปี (พ.ศ. ๒๕๖๐ - ๒๕๗๙)	๘
๒.๖ แผนปฏิบัติการด้านการขับเคลื่อนการพัฒนาประเทศไทย ด้วยโมเดลเศรษฐกิจ BCG พ.ศ. ๒๕๖๔ - ๒๕๗๐	๙
๒.๗ เป้าหมายและแนวทางการพัฒนาภาค พ.ศ. ๒๕๖๖ - ๒๕๗๐ ภาคตะวันออกเฉียงเหนือ	๑๓
๒.๘ แผนปฏิบัติการราชการของกระทรวงเกษตรและสหกรณ์ ระยะ ๕ ปี (พ.ศ. ๒๕๖๖ - ๒๕๗๐)	๑๙
๒.๙ นโยบายรัฐบาลที่เกี่ยวข้องกับกระทรวงเกษตรและสหกรณ์	๒๐
๒.๑๐ นโยบายสำคัญของกระทรวงเกษตรและสหกรณ์	๒๒
๒.๑๑ เป้าหมายและประเด็นแผนพัฒนาการเกษตรและสหกรณ์ กลุ่มภาคตะวันออกเฉียงเหนือตอนล่าง ๑ (นครราชสีมา ชัยภูมิ บุรีรัมย์ สุรินทร์) ปี ๒๕๖๖ - ๒๕๗๐	๒๖
๒.๑๒ ยุทธศาสตร์ตามแผนพัฒนาจังหวัดสุรินทร์ ระยะ ๕ ปี (พ.ศ. ๒๕๖๖ - ๒๕๗๐)	๒๘

ส่วนที่ ๒ ข้อมูลเพื่อการพัฒนาด้านการเกษตรและสหกรณ์ของจังหวัด

๑. ข้อมูลทั่วไปของจังหวัด

๑.๑ ข้อมูลด้านกายภาพของจังหวัด

๑.๑.๑ ลักษณะทางภูมิศาสตร์

๑) ที่ตั้งขนาดพื้นที่

๓๓

๒) อาณาเขต

๓๓

๓) สภาพพื้นที่

๓๔

๔) ลักษณะดิน

๓๔

๑.๑.๒ ลักษณะทางภูมิอากาศ

๓๕

๑.๑.๓ แหล่งน้ำธรรมชาติ

๓๖

๑.๑.๔ ทรัพยากรธรรมชาติที่สำคัญ

๓๘

## สารบัญ (ต่อ)

หน้า

๑.๒ ข้อมูลด้านการปกครองของจังหวัดสุรินทร์	
๑.๒.๑ การแบ่งเขตการปกครอง	๔๑
๑.๒.๒ ข้อมูลประชากร	๔๒
๑.๓ ข้อมูลด้านสังคมและวัฒนธรรม	
๑.๓.๑ ประเพณีและวัฒนธรรม	๔๓
๑.๓.๒ ศาสนา	๔๓
๑.๓.๓ การศึกษา	๔๓
๑.๔ ข้อมูลด้านโครงสร้างพื้นฐานและสาธารณูปโภค	
๑.๔.๑ การคมนาคมขนส่ง	๔๕
๑.๔.๒ ไฟฟ้าและประปา	๔๕
๑.๔.๓ ด้านกักกันของจังหวัด	๔๖
๑.๔.๔ โครงสร้างพื้นฐานและสาธารณูปโภคอื่นๆ ที่เกี่ยวข้อง	๔๖
๑.๕ ข้อมูลด้านเศรษฐกิจของจังหวัด	๔๖
๑.๖ ข้อมูลด้านอื่นๆ ที่เกี่ยวข้อง	๔๗
<b>๒. ข้อมูลด้านการเกษตรที่สำคัญของจังหวัด</b>	
๒.๑ คริวเรือนเกษตรกรและแรงงานภาคการเกษตร	๔๗
๒.๒ การใช้ที่ดินเพื่อการเกษตร	๔๘
๒.๓ แหล่งน้ำเพื่อการเกษตร	๔๙
๒.๔ ข้อมูลสินค้าเกษตรที่สำคัญของจังหวัด	
๒.๔.๑ ด้านการปลูกพืชเศรษฐกิจของจังหวัด	๕๕
๒.๔.๒ ด้านการปศุสัตว์ของจังหวัด	๕๙
๒.๔.๓ ด้านการประมงของจังหวัด	๕๙
๒.๔.๔ ข้อมูลสินค้าเกษตรที่ได้รับรองสิ่งบ่งชี้ทางภูมิศาสตร์ (GI)	๖๑
๒.๔.๕ ข้อมูลมาตรฐานสินค้าเกษตร	๖๔
๒.๔.๖ สินค้า OTOP ของจังหวัด	๖๕
๒.๔.๗ การเพาะปลูกและผลผลิตเก็บเกี่ยวรายเดือนของสินค้าเกษตรของจังหวัด	๖๖
๒.๕ สถาบันเกษตรกรและองค์กรเกษตรกร	๖๙
๒.๖ ข้อมูลอาสาสมัครเกษตรของจังหวัด	๗๐
๒.๗ จำนวนปราชญ์ชาวบ้านของจังหวัด	๗๑
๒.๘ ข้อมูลด้านการเกษตรอื่นๆ ที่เกี่ยวข้อง	๗๑
<b>ส่วนที่ ๓ การวิเคราะห์สภาพแวดล้อมด้านการเกษตรและสหกรณ์ของจังหวัด</b>	๗๔
<b>ส่วนที่ ๔ แผนพัฒนาการเกษตรและสหกรณ์ของจังหวัด</b>	๘๑
<b>ส่วนที่ ๕ แบบสรุปโครงการแบบย่อ (Project idea)</b>	๑๓๖

ส่วนที่ ๑  
บทนำ

## ส่วนที่ ๑

### บทนำ

#### ๑. ที่มา

๑.๑ รัฐธรรมนูญแห่งราชอาณาจักรไทย พ.ศ. ๒๕๕๐ มาตรา ๗๘ (๒) กำหนดให้รัฐต้องดำเนินการสนับสนุนให้จังหวัดมีแผนและงบประมาณเพื่อพัฒนาจังหวัด เพื่อประโยชน์ของประชาชนในพื้นที่ ประกอบกับมาตรา ๘๔(๘) กำหนดให้รัฐต้องดำเนินการตามแนวนโยบายด้านเศรษฐกิจ คือ ค้ำครองและรักษาผลประโยชน์ของเกษตรกรในการผลิตและการตลาด ส่งเสริมให้สินค้าเกษตรได้รับผลตอบแทนสูงสุด รวมทั้งส่งเสริมการรวมกลุ่มของเกษตรกรในรูปแบบของสภาเกษตรกร เพื่อวางแผนการเกษตรและรักษาผลประโยชน์ร่วมกันของเกษตรกร และมาตรา ๘๔(๑๔) รัฐต้องส่งเสริมอุตสาหกรรมแปรรูปผลผลิตทางการเกษตรเพื่อให้เกิดมูลค่าเพิ่มในทางเศรษฐกิจ รวมทั้งมาตรา ๘๕(๒) กำหนดให้รัฐดำเนินการกระจายการถือครองที่ดินอย่างเป็นธรรม และดำเนินการให้เกษตรกรมีกรรมสิทธิ์หรือสิทธิในที่ดิน เพื่อประกอบกิจกรรมอย่างทั่วถึงโดยการปฏิรูปที่ดินหรือวิธีอื่น รวมทั้งจัดหาแหล่งน้ำ เพื่อให้เกษตรกรมีน้ำใช้อย่างพอเพียงและเหมาะสมแก่การเกษตร

๑.๒ ยุทธศาสตร์เกษตรและสหกรณ์ ระยะ ๒๐ ปี (พ.ศ. ๒๕๖๐ - ๒๕๗๙) มุ่งในการเสริมจุดแข็งและแก้ไขจุดอ่อนให้เอื้อต่อการพัฒนาภาคการเกษตรในระยะยาว เพื่อบรรลุวิสัยทัศน์ “เกษตรกรมั่นคง ภาคการเกษตรมั่นคง ทรัพยากรการเกษตรยั่งยืน” โดยสร้างความเข้มแข็งให้กับเกษตรกรและสถาบันเกษตรกร เพิ่มประสิทธิภาพการผลิตและยกระดับมาตรฐานสินค้าเกษตร เพิ่มความสามารถในการแข่งขันภาคการเกษตรด้วยเทคโนโลยีและนวัตกรรมบริหารจัดการทรัพยากรการเกษตรและสิ่งแวดล้อมอย่างสมดุลและยั่งยืน และพัฒนาระบบบริหารจัดการภาครัฐ

๑.๓ กระทรวงเกษตรและสหกรณ์ ได้จัดทำแผนปฏิบัติการของกระทรวงเกษตรและสหกรณ์ ระยะ ๕ ปี (พ.ศ. ๒๕๖๖ - ๒๕๗๐) ตามแนวทางการขับเคลื่อนการดำเนินงานเพื่อบรรลุเป้าหมายยุทธศาสตร์ชาติ โดยทุกหน่วยงานในสังกัดกระทรวงเกษตรและสหกรณ์ ได้ร่วมกันพิจารณาภารกิจของหน่วยงานที่สอดคล้องเชื่อมโยงกับแผนในแต่ละระดับ รวมทั้งนำนโยบายสำคัญ และสถานการณ์สภาพแวดล้อมต่างๆ ที่เกี่ยวข้องกับบริบทของกระทรวง เกษตรและสหกรณ์ มากำหนดเป้าหมาย ตัวชี้วัด และแนวทางการดำเนินงานในการขับเคลื่อนภารกิจให้ได้ผลลัพธ์ตามที่กำหนด ตลอดจนพิจารณาความต่อเนื่องในการบริหารราชการแผ่นดินควบคู่กับการขับเคลื่อนนโยบายของรัฐบาล เพื่อให้เกิดผลอย่างเป็นรูปธรรม โดยแผนปฏิบัติการฯ จะเป็นกรอบแนวทางในการดำเนินงานของ ส่วนราชการ รัฐวิสาหกิจ และองค์การมหาชน รวมทั้งเป็นเครื่องมือสำหรับผู้บริหารในการกำกับ ดูแล และติดตามผลการดำเนินงานของโครงการ/กิจกรรมต่างๆ ในแต่ละผลผลิต ให้สามารถดำเนินการได้ตามเป้าหมายอย่างมีประสิทธิภาพ มีความคุ้มค่า เกิดประโยชน์สูงสุดต่อการบริหารราชการแผ่นดินในภาพรวม เพื่อมุ่งสู่การบรรลุผลสัมฤทธิ์ของเป้าหมายระดับชาติร่วมกันต่อไป

#### ๒. ทิศทาง นโยบาย และยุทธศาสตร์ที่เกี่ยวข้องกับการจัดทำแผนพัฒนาการเกษตรและสหกรณ์

การจัดทำแผนพัฒนาการเกษตรและสหกรณ์ ของจังหวัด เป็นไปตามกรอบยุทธศาสตร์ชาติ ระยะ ๒๐ ปี แผนแม่บทภายใต้ยุทธศาสตร์ชาติ แผนการปฏิรูปประเทศ ยุทธศาสตร์เกษตรและสหกรณ์ ระยะ ๒๐ ปี แผนพัฒนาเศรษฐกิจและสังคมแห่งชาติ ฉบับที่ ๑๓ ยุทธศาสตร์การขับเคลื่อนประเทศไทยด้วยโมเดลเศรษฐกิจ BCG พ.ศ. ๒๕๖๔ - ๒๕๗๐ แผนพัฒนาภาค พ.ศ. ๒๕๖๖ - ๒๕๗๐ แผนปฏิบัติการของกระทรวงเกษตรและสหกรณ์ ระยะ ๕ ปี (พ.ศ. ๒๕๖๖ - ๒๕๗๐) นโยบายรัฐบาล นโยบายสำคัญของกระทรวงเกษตรและสหกรณ์ กำหนดกรอบแนวคิดหลักในการจัดทำแผนพัฒนาการเกษตรและสหกรณ์ของจังหวัด โดยมุ่งเน้นให้มีความเชื่อมโยง สอดคล้องกับนโยบาย ยุทธศาสตร์ และแผนพัฒนาในระดับต่างๆ ที่เกี่ยวข้องกับการเกษตรและสหกรณ์ ดังนี้

**๒.๑ ยุทธศาสตร์ชาติ (พ.ศ. ๒๕๖๑ - ๒๕๘๐)<sup>๑</sup>** มีวิสัยทัศน์ คือ “ประเทศไทยมีความมั่นคง มั่งคั่ง ยั่งยืน เป็นประเทศพัฒนาแล้ว ด้วยการพัฒนาตามหลักปรัชญาของเศรษฐกิจพอเพียง” โดยมีเป้าหมายการพัฒนาประเทศ คือ “**ประเทศไทยมั่นคง ประชาชนมีความสุข เศรษฐกิจพัฒนาอย่างต่อเนื่อง สังคมเป็นธรรม ฐานทรัพยากรธรรมชาติยั่งยืน**” โดยยกระดับศักยภาพของประเทศในหลากหลายมิติ พัฒนาคนในทุกมิติและในทุกช่วงวัย ให้เป็นคนดี เก่งและมีคุณภาพ สร้างโอกาสและความเสมอภาคทางสังคม สร้างการเติบโตบนคุณภาพชีวิตที่เป็นมิตรกับสิ่งแวดล้อม และมีภาครัฐของประชาชนเพื่อประชาชนและประโยชน์ส่วนรวม การพัฒนาประเทศ ในช่วงระยะเวลาของยุทธศาสตร์ชาติ จะมุ่งเน้นการสร้างสมดุลระหว่างการพัฒนาเศรษฐกิจ สังคม และสิ่งแวดล้อม ประกอบด้วย ๖ ยุทธศาสตร์ โดยมีความเกี่ยวข้องกับกระทรวงเกษตรและสหกรณ์ ๕ ยุทธศาสตร์ ได้แก่ (๐๑) ยุทธศาสตร์ชาติด้านความมั่นคง (๐๒) **ยุทธศาสตร์ชาติด้านการสร้างความสามารถในการแข่งขัน (หลัก)** (๐๔) ยุทธศาสตร์ชาติด้านการสร้างโอกาสและความเสมอภาคทางสังคม (๐๕) ยุทธศาสตร์ชาติด้านการสร้างการเติบโตบนคุณภาพชีวิตที่เป็นมิตรต่อสิ่งแวดล้อม และ (๐๖) ยุทธศาสตร์ชาติด้านการปรับสมดุลและพัฒนาระบบการบริหารจัดการภาครัฐ การประเมินผลการพัฒนาตามยุทธศาสตร์ชาติ ประกอบด้วย

- ๑) ความอยู่ดีมีสุขของคนไทยและสังคมไทย
- ๒) ชีตความสามารถในการแข่งขัน การพัฒนาเศรษฐกิจ และการกระจายรายได้
- ๓) การพัฒนาทรัพยากรมนุษย์ของประเทศ
- ๔) ความเท่าเทียมและความเสมอภาคของสังคม
- ๕) ความหลากหลายทางชีวภาพ คุณภาพสิ่งแวดล้อม และความยั่งยืนของทรัพยากรธรรมชาติ
- ๖) ประสิทธิภาพการบริหารจัดการและการเข้าถึงการให้บริการของภาครัฐ

**๒.๒ แผนแม่บทภายใต้ยุทธศาสตร์ชาติ<sup>๒</sup>** เป็นส่วนสำคัญในการถ่ายทอดเป้าหมายและประเด็นยุทธศาสตร์ของยุทธศาสตร์ชาติลงสู่แผนระดับต่างๆ ในลักษณะที่มีการบูรณาการและเชื่อมโยงระหว่างยุทธศาสตร์ชาติ ด้านที่เกี่ยวข้อง เพื่อให้หน่วยงานสามารถนำไปใช้เป็นกรอบในการดำเนินการที่เกี่ยวข้องให้บรรลุเป้าหมายการพัฒนาประเทศตามที่กำหนดไว้ในยุทธศาสตร์ชาติภายในปี ๒๕๘๐ โดยแผนแม่บทภายใต้ยุทธศาสตร์ชาติ มีทั้งหมด ๒๓ ฉบับ เกี่ยวข้องกับกระทรวงเกษตรและสหกรณ์ จำนวน ๑๕ ฉบับ ได้แก่ (๐๑) ความมั่นคง (๐๓) **การเกษตร (หลัก)** (๐๕) การท่องเที่ยว (๐๖) พื้นที่และเมืองน่าอยู่อัจฉริยะ (๐๗) โครงสร้างพื้นฐาน ระบบโลจิสติกส์ และดิจิทัล (๐๘) ผู้ประกอบการและวิสาหกิจขนาดกลางและขนาดย่อมยุคใหม่ (๐๙) เขตเศรษฐกิจพิเศษ (๑๕) พลังทาง สังคม (๑๖) เศรษฐกิจฐานราก (๑๘) การเติบโตอย่างยั่งยืน (๑๙) การบริหารจัดการน้ำทั้งระบบ (๒๐) การบริการประชาชนและประสิทธิภาพภาครัฐ (๒๑) การต่อต้านการทุจริตและประพฤติมิชอบ (๒๒) กฎหมาย และกระบวนการ ยุติธรรม และ (๒๓) การวิจัยและพัฒนานวัตกรรม ในแผนแม่บทภายใต้ยุทธศาสตร์ชาติประเด็น (๐๓) การเกษตร จะให้ความสำคัญกับการยกระดับการผลิตให้เข้าสู่คุณภาพมาตรฐานความปลอดภัย การใช้ประโยชน์จากความโดดเด่น และเอกลักษณ์ของสินค้าเกษตร รวมถึงความหลากหลายทางชีวภาพในแต่ละพื้นที่ การพัฒนาสินค้าเกษตรและการแปรรูปสินค้าเกษตร เพื่อสร้างมูลค่าและคุณค่าให้กับสินค้าเกษตร การประยุกต์ใช้ เทคโนโลยีและนวัตกรรมสมัยใหม่ในการผลิตและการจัดทำฟาร์ม นอกจากนี้ ยังมีการสนับสนุนและส่งเสริม การพัฒนาระบบนิเวศของภาคเกษตร เพื่อเสริมสร้างให้การพัฒนามีการเติบโตอย่างต่อเนื่องและเข้มแข็ง ประกอบด้วย ๖ แผนย่อย โดยสรุป ดังนี้

<sup>๑</sup> สำนักงานสภาพัฒนาการเศรษฐกิจและสังคมแห่งชาติ. (๒๕๖๑, ตุลาคม). **ยุทธศาสตร์ชาติ (พ.ศ. ๒๕๖๑ - ๒๕๘๐)**.

<sup>๒</sup> สำนักงานสภาพัฒนาการเศรษฐกิจและสังคมแห่งชาติ. (๒๕๖๒, เมษายน). **แผนแม่บทภายใต้ยุทธศาสตร์ชาติ (พ.ศ. ๒๕๖๑ - ๒๕๘๐)**.

๒.๒.๑ แผนย่อยเกษตรอัตลักษณ์พื้นถิ่น ประกอบด้วยแนวทางการพัฒนา ดังนี้

๑) ส่งเสริมและพัฒนาผลิตภัณฑ์เกษตรอัตลักษณ์พื้นถิ่น ด้วยการประยุกต์ใช้ภูมิปัญญา นวัตกรรม และเทคโนโลยีการพัฒนาระบบการผลิตและบรรจุภัณฑ์ ส่งเสริมการพัฒนาคุณภาพมาตรฐานที่ตอบสนอง ต่อความต้องการของผู้บริโภคที่หลากหลาย

๒) ส่งเสริมการพัฒนาและยกระดับความสามารถของเกษตรกรและชุมชนในการพัฒนาสินค้า เกษตรอัตลักษณ์พื้นถิ่น

๓) สร้างอัตลักษณ์หรือนำเสนอเรื่องราวเกี่ยวกับแหล่งกำเนิดให้กับสินค้า รวมทั้งการสร้าง ความแตกต่างและโดดเด่นของสินค้าในแต่ละท้องถิ่น และสร้างตราสินค้าของเกษตรอัตลักษณ์พื้นถิ่น ตลอดจนเชื่อมโยง ไปสู่ภาคการผลิตอื่น

เป้าหมาย สินค้าเกษตรอัตลักษณ์พื้นถิ่นมีมูลค่าเพิ่มขึ้น

ตัวชี้วัด อัตราการขยายตัวของมูลค่าของสินค้าเกษตรอัตลักษณ์พื้นถิ่น (เฉลี่ยร้อยละ)

๒.๒.๒ แผนย่อยเกษตรปลอดภัย ประกอบด้วยแนวทางการพัฒนา ดังนี้

๑) สนับสนุนการบริหารจัดการฐานทรัพยากรทางเกษตรและระบบการผลิตที่เป็นมิตร ต่อสิ่งแวดล้อม และส่งเสริมการผลิตในระบบเกษตรกรรมยั่งยืน

๒) พัฒนาระบบคุณภาพมาตรฐานความปลอดภัยและระบบการตรวจรับรองคุณภาพ จากสถาบันที่มีความน่าเชื่อถือในระดับต่างๆ พัฒนาคุณค่าทางโภชนาการของสินค้าเกษตรและอาหาร และพัฒนา ระบบ การตรวจสอบย้อนกลับให้เป็นที่ยอมรับกับความต้องการของตลาดทั้งในประเทศและต่างประเทศ

๓) ส่งเสริมและสนับสนุนเกษตรกร ชุมชน ท้องถิ่น รวมถึงผู้ประกอบการ ให้สามารถผลิต สินค้าเกษตรและอาหารที่มีคุณภาพมาตรฐาน และส่งเสริมการวิจัยพัฒนาสินค้า

๔) สร้างความตระหนักรู้ของผู้ผลิตและผู้บริโภคถึงความสำคัญของความปลอดภัย และการส่งเสริมด้านการขยายตลาดการบริโภคสินค้าเกษตรและอาหารปลอดภัย

๕) สนับสนุนการทำเกษตรอินทรีย์วิถีชาวบ้าน ควบคู่การขยายตลาดเกษตรอินทรีย์ ทั้งในและต่างประเทศ

เป้าหมายที่ ๑ สินค้าเกษตรปลอดภัยมีมูลค่าเพิ่มขึ้น

ตัวชี้วัด อัตราการขยายตัวของมูลค่าของสินค้าเกษตรปลอดภัย (เฉลี่ยร้อยละ)

เป้าหมายที่ ๒ ผลิตภัณฑ์เกษตรปลอดภัยของไทยได้รับการยอมรับด้านคุณภาพความปลอดภัย และคุณค่าทางโภชนาการสูงขึ้น

ตัวชี้วัด ดัชนีความเชื่อมั่นผู้บริโภคด้านคุณภาพและความปลอดภัยอาหาร

๒.๒.๓ แผนย่อยเกษตรชีวภาพ ประกอบด้วยแนวทางการพัฒนา ดังนี้

๑) สนับสนุนการใช้ประโยชน์จากการอนุรักษ์ทรัพยากรชีวภาพ พันธุ์พืช พันธุ์สัตว์ และเชื้อจุลินทรีย์

๒) ส่งเสริมและสนับสนุนการผลิต การแปรรูป และการพัฒนาสินค้าเกษตรและผลิตภัณฑ์ จากฐานเกษตรกรรมและฐานทรัพยากรชีวภาพ ยกย่องให้เกษตรกรเป็นผู้ประกอบการวิสาหกิจการเกษตร ขนาดกลางและเล็ก และสนับสนุนให้มีการนำวัตถุดิบเหลือทิ้งทางการเกษตรมาใช้ในอุตสาหกรรมและพลังงาน ที่เกี่ยวเนื่องกับชีวภาพได้อย่างมีประสิทธิภาพ

๓) ส่งเสริมการปลูกพืชสมุนไพรให้เป็นพืชเศรษฐกิจตามความเหมาะสมของสภาพแวดล้อมใน แต่ละพื้นที่ มุ่งแปรรูปเพื่อป้อนในตลาดอุตสาหกรรมผลิตภัณฑ์เสริมอาหาร สินค้าประเภทโภชนาเภสัช ผลิตภัณฑ์ ประเภทเวชสำอาง และผลิตภัณฑ์กลุ่มเครื่องสำอาง

๔) ส่งเสริมการทำตลาดผ่านการสร้างความรู้ความเข้าใจเกี่ยวกับผลิตภัณฑ์ จากเกษตรชีวภาพ ตลอดจนประโยชน์และสรรพคุณของสมุนไพรไทย



เป้าหมายที่ ๑ สินค้าเกษตรชีวภาพมีมูลค่าเพิ่มขึ้น

ตัวชี้วัด อัตราการขยายตัวของมูลค่าของสินค้าเกษตรชีวภาพ (เฉลี่ยร้อยละ)

เป้าหมายที่ ๒ วิสาหกิจการเกษตรจากฐานชีวภาพและภูมิปัญญาท้องถิ่นมีการจัดตั้งทุกตำบล เพิ่มขึ้น

ตัวชี้วัด จำนวนวิสาหกิจการเกษตรขนาดกลางและเล็ก และผลิตภัณฑ์จากฐานชีวภาพ

๒.๒.๔ แผนย่อยเกษตรแปรรูป ประกอบด้วยแนวทางการพัฒนา ดังนี้

๑) ส่งเสริมการพัฒนาและใช้วัตถุดิบและผลิตผลทางการเกษตรที่เชื่อมโยงไปสู่กระบวนการแปรรูปในอุตสาหกรรมต่อเนื่องที่เกี่ยวข้อง

๒) ส่งเสริมการแปรรูปโดยประยุกต์ใช้เทคโนโลยีและนวัตกรรม รวมถึงองค์ความรู้และภูมิปัญญาที่ทันสมัย มีประสิทธิภาพในการแปรรูป สร้างความแตกต่าง และเพิ่มมูลค่าในผลิตภัณฑ์และสินค้าเกษตร

๓) สนับสนุนการนำเทคโนโลยี นวัตกรรมสมัยใหม่มาใช้ในกระบวนการผลิตหลังการเก็บเกี่ยวและการแปรรูป

๔) ส่งเสริมการสร้างตราสินค้า และขยายช่องทางการตลาดด้วยระบบเทคโนโลยีสารสนเทศ และการสร้างเครื่องหมายทางการค้าและการปกป้องสิทธิในทรัพย์สินทางปัญญา

เป้าหมาย สินค้าเกษตรแปรรูปและผลิตภัณฑ์มีมูลค่าเพิ่มขึ้น

ตัวชี้วัด อัตราการขยายตัวของมูลค่าสินค้าเกษตรแปรรูปและผลิตภัณฑ์ (เฉลี่ยร้อยละ)

๒.๒.๕ แผนย่อยเกษตรอัจฉริยะ ประกอบด้วยแนวทางการพัฒนา ดังนี้

๑) ส่งเสริมการพัฒนาพันธุ์พืช พันธุ์สัตว์ ปัจจัยการผลิต เครื่องจักรกลและอุปกรณ์การเกษตร รวมทั้งเทคโนโลยีและนวัตกรรมการเกษตรแห่งอนาคต

๒) พัฒนาศักยภาพเกษตรกรในการเข้าถึงและใช้ประโยชน์จากเทคโนโลยีและนวัตกรรมทางการเกษตร การจัดการภาคเกษตรที่เป็นมิตรกับสิ่งแวดล้อม องค์ความรู้ด้านการผลิตและการตลาด การใช้ประโยชน์ จากเทคโนโลยีอวกาศและภูมิสารสนเทศ เทคโนโลยีดิจิทัล ฐานข้อมูลสารสนเทศทางการเกษตรต่างๆ

๓) สนับสนุนและส่งเสริมการทำระบบฟาร์มอัจฉริยะ ควบคู่กับการใช้เทคโนโลยีดิจิทัล และการใช้ประโยชน์จากข้อมูลในการวางแผนการปรับเปลี่ยนกระบวนการผลิตสินค้าที่สอดคล้องกับความต้องการของตลาด

เป้าหมายที่ ๑ สินค้าที่ได้จากเทคโนโลยีสมัยใหม่/อัจฉริยะมีมูลค่าเพิ่มขึ้น

ตัวชี้วัด มูลค่าสินค้าที่มีการใช้เทคโนโลยีสมัยใหม่/อัจฉริยะ (เฉลี่ยร้อยละ)

เป้าหมายที่ ๒ ผลผลิตต่อหน่วยของฟาร์มหรือแปลงที่มีการใช้เทคโนโลยีสมัยใหม่/อัจฉริยะเพิ่มขึ้น

ตัวชี้วัด ผลผลิตต่อหน่วยของฟาร์มหรือแปลงที่มีการใช้เทคโนโลยีสมัยใหม่/อัจฉริยะ (เฉลี่ยร้อยละ)

๒.๒.๖ แผนย่อยการพัฒนาระบบนิเวศการเกษตร ประกอบด้วยแนวทางการพัฒนา ดังนี้

๑) เพิ่มประสิทธิภาพและการจัดการฐานทรัพยากรทางการเกษตร อนุรักษ์และรักษาฐานทรัพยากรทางการเกษตรที่สำคัญ การคุ้มครองที่ดินการเกษตร การจัดการน้ำเพื่อการเกษตรและชุมชนอย่างมีประสิทธิภาพ ตลอดจนใช้ประโยชน์จากฐานข้อมูลทรัพยากรทางการเกษตร และการบริหารจัดการพื้นที่เกษตรกรรมอย่างเหมาะสม

๒) สร้างความมั่นคงอาหารให้กับครัวเรือนเกษตรกรและชุมชน สนับสนุนให้ชุมชนทางการเกษตรของท้องถิ่น ส่งเสริมการทำเกษตรตามหลักการปรัชญาของเศรษฐกิจพอเพียง สนับสนุนให้หน่วยงานของ รัฐหรือท้องถิ่นในพื้นที่มีบทบาทดำเนินการให้เกิดความมั่นคงด้านอาหารในมิติต่างๆ รวมถึงการดูแลโภชนาการของ ประชาชนในทุกช่วงวัย สร้างเสถียรภาพด้านรายได้ของเกษตรกรและประชาชน การมีมาตรการรองรับสำหรับผู้มีรายได้น้อยให้สามารถเข้าถึงสินค้าเกษตรและอาหารได้อย่างทั่วถึง และการติดตามการเปลี่ยนแปลงของราคาอาหาร และผลกระทบ

๓) พัฒนาระบบข้อมูลสารสนเทศ และการเฝ้าระวังและเตือนภัยสินค้าเกษตร ส่งเสริมให้มีการพัฒนาระบบฐานข้อมูลสารสนเทศการเกษตรที่มีมาตรฐานและครบวงจร ทั้งเรื่องเกษตรกร ข้อมูล อุปสงค์และอุปทาน

สินค้าเกษตรที่มุ่งเน้นการตลาดนำการผลิต ข้อมูลพื้นที่เกษตรกรรม ข้อมูลมูลค่าสินค้าเกษตร การพัฒนาระบบติดตามเฝ้าระวังและวางระบบเตือนภัย กลไกการจัดการปัญหาที่อาจเกิดขึ้นกับสินค้าเกษตร และผลิตภัณฑ์ในมิติต่างๆ ทั้งในด้านอุปสงค์และอุปทาน รวมทั้งให้เกษตรกรและผู้ใช้ประโยชน์สามารถเข้าถึงข้อมูลได้ง่าย ตลอดจนเชื่อมโยงข้อมูลระหว่างหน่วยงานที่มีประสิทธิภาพ วิเคราะห์แนวโน้มการผลิตสินค้าเกษตร

๔) ส่งเสริมการรวมกลุ่มเกษตรกรเชื่อมโยงไปถึงผู้ประกอบการ ภาคเอกชน และหน่วยงานที่เกี่ยวข้อง ในการพัฒนาด้านการผลิตและด้านการตลาดของสินค้าเกษตรและผลิตภัณฑ์ สนับสนุนการขยายเครือข่ายธุรกิจของวิสาหกิจชุมชนและสหกรณ์ สนับสนุนให้มีโอกาสในการเข้าถึงแหล่งทุนภายใต้เงื่อนไขที่ผ่อนปรนมากขึ้น และมีกลไกในการดูแลให้เกษตรกรได้รับประโยชน์จากการรวมกลุ่มและการเพิ่มมูลค่าสินค้าเกษตรอย่างแท้จริง

๕) วิจัยพัฒนาเทคโนโลยีและนวัตกรรมสนับสนุนภาคเกษตร สนับสนุนและส่งเสริมการวิจัยพื้นฐาน รวมถึงการวิจัยเชิงประยุกต์ในด้านต่างๆ พัฒนาศักยภาพเกษตรกรในการเข้าถึงองค์ความรู้และเทคโนโลยีด้านการผลิตและการตลาด เทคโนโลยีดิจิทัล และข้อมูลสารสนเทศ

๖) พัฒนาคุณภาพมาตรฐานสินค้าและผลิตภัณฑ์ ยกระดับการผลิตสินค้าและผลิตภัณฑ์ให้มีคุณภาพมาตรฐาน สอดคล้องกับความต้องการของตลาดหรือกลุ่มผู้บริโภค จัดให้มีระบบการตรวจรับรองคุณภาพมาตรฐานสินค้าเกษตรอย่างเพียงพอ มีขั้นตอนการตรวจสอบที่รวดเร็ว และมีราคาเหมาะสม รวมถึงการวางระบบตรวจสอบย้อนกลับ

๗) ส่งเสริมด้านการตลาดสินค้าเกษตรและผลิตภัณฑ์การเกษตร โดยใช้เทคโนโลยีและเครื่องมือ ต่างๆ ในการส่งเสริมและขยายตลาดสินค้าเกษตรและผลิตภัณฑ์เกษตรในรูปแบบต่างๆ

๘) อำนวยความสะดวกทางการค้าและพัฒนาระบบโลจิสติกส์การเกษตร เพิ่มประสิทธิภาพการให้บริการทางการค้าและอำนวยความสะดวกแก่ผู้ประกอบการให้มีความรวดเร็วและไม่เป็นภาระค่าใช้จ่ายในการทำธุรกรรมทางการค้า และเตรียมความพร้อมของสถานที่เก็บรวบรวม/รักษาคุณภาพสินค้าและผลิตภัณฑ์เกษตรที่ได้คุณภาพและมาตรฐาน

เป้าหมายที่ ๑ ประสิทธิภาพการผลิตสินค้าเกษตรต่อหน่วยมีการปรับตัวเพิ่มขึ้น

ตัวชี้วัด มูลค่าผลผลิตสินค้าเกษตรต่อหน่วย (เฉลี่ยร้อยละ)

เป้าหมายที่ ๒ สถาบันเกษตรกร (สหกรณ์ วิสาหกิจชุมชน และกลุ่มเป้าหมาย) ที่ขึ้นทะเบียนกับกระทรวงเกษตรและสหกรณ์มีความเข้มแข็งในระดับมาตรฐานเพิ่มขึ้น

ตัวชี้วัด สถาบันเกษตรกร (สหกรณ์ วิสาหกิจชุมชน และกลุ่มเกษตรกร) ที่ขึ้นทะเบียนกับกระทรวงเกษตรและสหกรณ์มีความเข้มแข็งในระดับมาตรฐาน (เฉลี่ยร้อยละ)

**๒.๓ แผนการปฏิรูปประเทศ<sup>๓</sup>** ต้องดำเนินการเพื่อให้บรรลุเป้าหมายตามที่บัญญัติไว้ในรัฐธรรมนูญ ประกอบด้วย ประเทศชาติมีความสงบเรียบร้อย มีความสามัคคี สังคมมีความสงบสุข เป็นธรรม และมีโอกาสอันทัดเทียมกันเพื่อขจัดความเหลื่อมล้ำ มีคุณภาพชีวิตที่ดี และมีส่วนร่วมในการพัฒนาประเทศ ทั้งนี้ การปฏิรูปประเทศ ต้องสอดคล้องและเป็นไปในทิศทางเดียวกันกับยุทธศาสตร์ชาติ โดยมีประเด็นขับเคลื่อนการปฏิรูปที่สำคัญ โดยสรุป ใน ๖ มิติ ได้แก่ การลดความเหลื่อมล้ำทางสังคม การพัฒนาเศรษฐกิจ การสร้างสังคมและชุมชนที่เข้มแข็ง การฟื้นฟู และการบริหารจัดการทรัพยากรธรรมชาติและสิ่งแวดล้อม การสร้างประสิทธิภาพและความโปร่งใส ในกระบวนการ ทำงานของภาครัฐ และการพัฒนากฎหมายและกระบวนการยุติธรรม แผนการปฏิรูปประเทศ มี ๑๓ ฉบับ มีความเกี่ยวข้องกับกระทรวงเกษตรและสหกรณ์ ๕ ฉบับ ได้แก่ (๒) การบริหารราชการแผ่นดิน (๓) กฎหมาย (๕) เศรษฐกิจ (หลัก) (๖) ทรัพยากรธรรมชาติและสิ่งแวดล้อม และ (๗) สาธารณสุข ในส่วนของแผนการปฏิรูปประเทศด้านเศรษฐกิจ มีเป้าประสงค์เพื่อยกระดับศักยภาพทางเศรษฐกิจของประเทศ กระจายความเจริญ

<sup>๓</sup> ประกาศ นร. เรื่อง การประกาศแผนการปฏิรูปประเทศ (ฉบับปรับปรุง). (๒๕๖๔, ๒๕ กุมภาพันธ์). ราชกิจจานุเบกษา เล่ม ๑๓๘ ตอนพิเศษ ๔๔ ง.

และความเข้มแข็งของภาคสังคม และปรับบทบาท โครงสร้าง และกลไกสถาบันบริหารจัดการเศรษฐกิจของประเทศ ตามหลักแนวความคิดการบริหารงานคุณภาพที่มีบทบาทสำคัญต่อการขับเคลื่อนประเด็นปฏิรูป เพื่อเพิ่มความสามารถในการแข่งขันทางเศรษฐกิจ และลดความเหลื่อมล้ำให้เกิดผลสัมฤทธิ์ โดยกำหนดกิจกรรมปฏิรูปประเทศที่จะส่งผลให้เกิดการเปลี่ยนแปลงต่อประชาชนอย่างมีนัยสำคัญ จำนวน ๕ กิจกรรม ประกอบด้วย

- ๑) การสร้างเกษตรมูลค่าสูง
- ๒) การส่งเสริมและพัฒนาการท่องเที่ยวคุณภาพสูง
- ๓) การเพิ่มโอกาสของผู้ประกอบการขนาดกลางและขนาดเล็กในอุตสาหกรรมและบริการเป้าหมาย
- ๔) การเป็นศูนย์กลางด้านการค้าและการลงทุนของไทยในภูมิภาค
- ๕) การพัฒนาศักยภาพคนเพื่อเป็นพลังในการขับเคลื่อนเศรษฐกิจ

ทั้งนี้ ในการดำเนินการดังกล่าวจะทำให้กำลังคนในระบบมีทักษะสอดคล้องตามความต้องการของภาคอุตสาหกรรมและบริการเป้าหมาย และได้รับการจ้างงานเพิ่มมากขึ้น บุคลากรในภาคเกษตรกรรม ภาคการท่องเที่ยว และผู้ประกอบการรายย่อยมีรายได้เพิ่มขึ้น สามารถกระตุ้นเศรษฐกิจของประเทศได้ดียิ่งขึ้น

**๒.๔ แผนพัฒนาเศรษฐกิจและสังคมแห่งชาติ ฉบับที่ ๑๓ (พ.ศ. ๒๕๖๖ - ๒๕๗๐)**<sup>๔</sup> มุ่งหมายที่จะเร่งเพิ่มศักยภาพของประเทศในการรับมือกับความเสี่ยงที่อาจส่งผลกระทบต่อฐานเศรษฐกิจและเสริมสร้างความสามารถในการสร้างสรรค์ประโยชน์จากโอกาสที่เกิดขึ้นได้อย่างเหมาะสมและทันทั่วถึง การกำหนดทิศทาง การพัฒนาประเทศในระยะของแผนพัฒนาฯ ฉบับที่ ๑๓ จึงมีวัตถุประสงค์เพื่อ **พลิกโฉมประเทศไทยสู่ “สังคมก้าวหน้า เศรษฐกิจสร้างมูลค่าอย่างยั่งยืน”** ซึ่งหมายถึงการสร้างการเปลี่ยนแปลงที่ครอบคลุมตั้งแต่ระดับโครงสร้างนโยบายและกลไก เพื่อมุ่งเสริมสร้างสังคมที่ก้าวหน้าพลวัตของโลก และเกื้อหนุนให้คนไทยมีโอกาสที่จะพัฒนาตนเองได้อย่างเต็มศักยภาพ พร้อมกับการปรับโครงสร้างเศรษฐกิจไปสู่การขับเคลื่อนด้วยเทคโนโลยี นวัตกรรม และความคิดสร้างสรรค์ มีความสามารถในการสร้างมูลค่าเพิ่มที่สูง และคำนึงถึงความยั่งยืน ด้านสิ่งแวดล้อม ดังนั้น เพื่อถ่ายทอดเป้าหมายหลักไปสู่การขับเคลื่อนที่ชัดเจนในลักษณะของวาระการพัฒนา (Agenda) ที่เอื้อให้เกิดการทำงานร่วมกันของหลายหน่วยงาน และหลายภาคส่วนในการผลักดันการพัฒนาในเรื่องใดเรื่องหนึ่งให้เกิดผลได้อย่างเป็นรูปธรรม จึงได้กำหนด **หมุดหมายการพัฒนา** จำนวน ๑๓ ประการ ซึ่งเป็นการบ่งบอกถึงสิ่งที่ประเทศไทยปรารถนาจะ “เป็น” มุ่งหวังจะ “มี” หรือต้องการจะ “ขจัด” เพื่อสะท้อนประเด็นการพัฒนาที่มีลำดับความสำคัญสูงต่อการพลิกโฉมประเทศไทยสู่ “สังคมก้าวหน้า เศรษฐกิจสร้างมูลค่าอย่างยั่งยืน” และการบรรลุเป้าหมายหลักในช่วงระยะเวลา ๕ ปี ของแผนพัฒนาฯ ฉบับที่ ๑๓ โดยมีหมุดหมายที่เกี่ยวข้อง กับกระทรวงเกษตรและสหกรณ์ จำนวน ๑๑ หมุดหมาย ได้แก่

**หมุดหมายที่ ๑ ไทยเป็นประเทศชั้นนำด้านสินค้าเกษตรและเกษตรแปรรูปมูลค่าสูง** โดยสร้างมูลค่าเพิ่มให้สินค้าเกษตรและเกษตรแปรรูป พัฒนาโครงสร้างพื้นฐานและระบบบริหารจัดการ เพื่อคุณภาพความมั่นคงอาหารและความยั่งยืนของภาคเกษตร และเพิ่มศักยภาพและบทบาทของผู้ประกอบการเกษตร ในฐานะหุ้นส่วนเศรษฐกิจของห่วงโซ่อุปทานที่ได้รับส่วนแบ่งประโยชน์อย่างเหมาะสมและเป็นธรรม

**หมุดหมายที่ ๒ ไทยเป็นจุดหมายของการท่องเที่ยวที่เน้นคุณภาพและความยั่งยืน** โดยเปลี่ยนการ ท่องเที่ยวไทยเป็นการท่องเที่ยวคุณภาพสูงที่เชื่อมโยงกับอุตสาหกรรมและบริการที่มีศักยภาพอื่น ปรับโครงสร้างการท่องเที่ยวให้พึ่งพานักท่องเที่ยวในประเทศและมีการกระจายโอกาสทางเศรษฐกิจมากขึ้น และการท่องเที่ยวไทย ต้องมีการบริหารจัดการอย่างยั่งยืนในทุกมิติ

**หมุดหมายที่ ๓ ไทยเป็นฐานการผลิตยานยนต์ไฟฟ้าที่สำคัญของโลก** โดยให้ความสำคัญกับการผลักดันอุตสาหกรรมยานยนต์ไฟฟ้าให้เป็นอุตสาหกรรมใหม่อย่างเต็มที่ เพื่อให้ประเทศไทยเป็นฐานการผลิตยานยนต์ไฟฟ้า

**หมุดหมายที่ ๔ ไทยเป็นศูนย์กลางทางการแพทย์และสุขภาพมูลค่าสูง** โดยการใช้นวัตกรรมในการผลิตสินค้าและจัดบริการทางการแพทย์และสุขภาพเพื่อสร้างมูลค่าเพิ่มทางเศรษฐกิจ พัฒนาคนสำหรับโลกยุคใหม่ที่มีสมรรถนะสูงทางด้านการแพทย์และสาธารณสุข

<sup>๔</sup> สำนักงานสภาพัฒนาการเศรษฐกิจและสังคมแห่งชาติ. (๒๕๖๔, ตุลาคม). (ร่าง) แผนพัฒนาเศรษฐกิจและสังคมแห่งชาติ ฉบับที่ ๑๓ (พ.ศ. ๒๕๖๖ - ๒๕๗๐).

**หมวดหมู่ที่ ๕** ไทยเป็นประตูการค้าการลงทุนและยุทธศาสตร์ทางโลจิสติกส์ที่สำคัญของภูมิภาค โดยทำให้ประเทศไทยเป็นประตูการค้าและการลงทุน เป็นห่วงโซ่อุปทานของภูมิภาค และเป็นศูนย์กลางคมนาคมและโลจิสติกส์ของภูมิภาค

**หมวดหมู่ที่ ๖** ไทยเป็นฐานการผลิตอุปกรณ์อิเล็กทรอนิกส์อัจฉริยะที่สำคัญของโลก โดยมูลค่าเศรษฐกิจดิจิทัลภายในประเทศมีการขยายตัวเพิ่มขึ้น การส่งออกของอุตสาหกรรมอิเล็กทรอนิกส์อัจฉริยะของประเทศเพิ่มขึ้น และมูลค่าอุตสาหกรรมดิจิทัลและอุตสาหกรรมอิเล็กทรอนิกส์อัจฉริยะของประเทศมีการขยายตัวเพิ่มขึ้น

**หมวดหมู่ที่ ๗** ไทยมีวิสาหกิจขนาดกลางและขนาดย่อมที่เข้มแข็ง มีศักยภาพสูง และสามารถแข่งขันได้ โดยมีสภาพแวดล้อมที่เอื้ออำนวยต่อการเติบโตและแข่งขันได้ของ SME SME มีศักยภาพสูงในการดำเนินธุรกิจ สามารถ Scale up และปรับตัวเข้าสู่การแข่งขันใหม่ และ SME สามารถเข้าถึงและได้รับการส่งเสริมอย่างมีประสิทธิภาพจากภาครัฐ

**หมวดหมู่ที่ ๘** ไทยมีพื้นที่และเมืองอัจฉริยะที่น่าอยู่ ปลอดภัย เด็ดขาดได้อย่างยั่งยืน โดยการเจริญเติบโตทางเศรษฐกิจของภาคและการลงทุนในเขตเศรษฐกิจพิเศษขยายตัวเพิ่มขึ้น ความไม่เสมอภาคในการกระจายรายได้ของภาคลดลง และการพัฒนาเมืองให้มีความน่าอยู่อย่างยั่งยืน มีความพร้อมในการรับมือและปรับตัวต่อการเปลี่ยนแปลงทุกรูปแบบ เพื่อให้ประชาชนทุกกลุ่มมีคุณภาพชีวิตที่ดีอย่างทั่วถึง

**หมวดหมู่ที่ ๙** ไทยมีความยากจนข้ามรุ่นลดลง และคนไทยทุกคนมีความคุ้มครองทางสังคมที่เพียงพอ เหมาะสม โดยครัวเรือนยากจนข้ามรุ่นมีโอกาสในการเลื่อนสถานะทางเศรษฐกิจและสังคม และคนไทยทุกช่วงวัยได้รับความคุ้มครองทางสังคมที่เพียงพอต่อการดำรงชีวิต

**หมวดหมู่ที่ ๑๐** ไทยมีเศรษฐกิจหมุนเวียนและสังคมคาร์บอนต่ำ โดยการเพิ่มมูลค่าจากเศรษฐกิจหมุนเวียนและการใช้ทรัพยากรอย่างมีประสิทธิภาพ การอนุรักษ์ ฟื้นฟู และใช้ประโยชน์จากทรัพยากรธรรมชาติอย่างยั่งยืน และการสร้างสังคมคาร์บอนต่ำและยั่งยืน

**หมวดหมู่ที่ ๑๑** ไทยสามารถลดความเสี่ยงและผลกระทบจากภัยธรรมชาติและ การเปลี่ยนแปลงสภาพภูมิอากาศ โดยการลดความเสียหายและผลกระทบจากภัยธรรมชาติและ การเปลี่ยนแปลงสภาพภูมิอากาศ การลดความเสี่ยงจากภัยธรรมชาติและ การเปลี่ยนแปลงสภาพภูมิอากาศ และการสร้างภูมิคุ้มกันและการฟื้นตัวจากการเปลี่ยนแปลงสภาพภูมิอากาศและภัยธรรมชาติ

**หมวดหมู่ที่ ๑๒** ไทยมีกำลังคนสมรรถนะสูง มุ่งเรียนรู้อย่างต่อเนื่อง ตอบโจทย์การพัฒนาแห่งอนาคต โดยคนไทยได้รับการพัฒนาอย่างเต็มศักยภาพในทุกช่วงวัย มีสมรรถนะที่จำเป็นสำหรับโลกยุคใหม่ มีคุณลักษณะตามบรรทัดฐานที่ดีของสังคม มีคุณธรรม จริยธรรม และมีภูมิคุ้มกันต่อการเปลี่ยนแปลงอย่างพลิกโฉมฉบับพลันของโลก สามารถดำรงชีวิตร่วมกันในสังคมได้อย่างสงบสุข กำลังคนมีสมรรถนะสูง สอดคล้องกับความต้องการของภาคการผลิตเป้าหมาย และสามารถสร้างงานอนาคต ประชาชนทุกกลุ่มเข้าถึงการเรียนรู้ตลอดชีวิต

**หมวดหมู่ที่ ๑๓** ไทยมีภาครัฐที่ทันสมัย มีประสิทธิภาพ และตอบโจทย์ประชาชน โดยการบริการภาครัฐมีคุณภาพเข้าถึงได้ และภาครัฐที่มีขีดสมรรถนะสูงและคล่องตัว

**๒.๕ ยุทธศาสตร์เกษตรและสหกรณ์ ระยะ ๒๐ ปี (พ.ศ. ๒๕๖๐ - ๒๕๗๙)<sup>๕</sup>** กระทรวงเกษตรและสหกรณ์ ได้จัดทำยุทธศาสตร์เกษตรและสหกรณ์ ระยะ ๒๐ ปี (พ.ศ. ๒๕๖๐ - ๒๕๗๙) เพื่อเป็นกรอบการพัฒนาการเกษตรของประเทศในระยะยาว ซึ่งสอดคล้องกับการพัฒนาที่สำคัญ ได้แก่ ยุทธศาสตร์ชาติ ๒๐ ปี แผนพัฒนาเศรษฐกิจและสังคมแห่งชาติ ฉบับที่ ๑๒ (พ.ศ. ๒๕๖๐ - ๒๕๖๔) แผนปฏิรูปของสภาขับเคลื่อนการปฏิรูปประเทศ (สปท.) และเป้าหมายการพัฒนาที่ยั่งยืน (Sustainable Development Goals: SDGs) ซึ่งเป็นเป้าหมายการพัฒนาในระดับโลกขององค์การสหประชาชาติ โดยยุทธศาสตร์เกษตรและสหกรณ์ ระยะ ๒๐ ปี (พ.ศ. ๒๕๖๐ - ๒๕๗๙)

<sup>๕</sup> สำนักงานเศรษฐกิจการเกษตร. (๒๕๖๐, เมษายน). ยุทธศาสตร์เกษตรและสหกรณ์ ระยะ ๒๐ ปี (พ.ศ. ๒๕๖๐ - ๒๕๗๙).

มุ่งในการเสริมจุดแข็งและแก้ไขจุดอ่อนให้เอื้อต่อการพัฒนาภาคการเกษตรในระยะยาว เพื่อบรรลุวิสัยทัศน์ “เกษตรกร มั่นคง ภาคการเกษตรมั่งคั่ง ทรัพยากรการเกษตรยั่งยืน” โดยมียุทธศาสตร์และแนวทางการพัฒนา ดังนี้

**ยุทธศาสตร์ที่ ๑ สร้างความเข้มแข็งให้กับเกษตรกรและสถาบันเกษตรกร** โดยสร้างความเข้มแข็งให้กับเกษตรกรและสถาบันเกษตรกร Smart Farmer, Smart Group, Smart Enterprise เสริมสร้างความภาคภูมิใจและความมั่นคงในอาชีพเกษตรกรกรม บริหารจัดการแรงงานภาคเกษตรโดยนำนวัตกรรมและเทคโนโลยีมาประยุกต์ใช้

**ยุทธศาสตร์ที่ ๒ เพิ่มประสิทธิภาพการผลิตและยกระดับมาตรฐานสินค้าเกษตร** โดยพัฒนาประสิทธิภาพการผลิตและคุณภาพมาตรฐานสินค้า และส่งเสริมการเกษตรตลอดโซ่ห่วงโซ่มูลค่ากับความต้องการของตลาด

**ยุทธศาสตร์ที่ ๓ เพิ่มความสามารถในการแข่งขันภาคการเกษตรด้วยเทคโนโลยีและนวัตกรรม** โดยพัฒนาเทคโนโลยีและนวัตกรรมเพื่อการขับเคลื่อนเกษตรให้สอดคล้องกับไทยแลนด์ ๔.๐ บริหารจัดการเทคโนโลยีสารสนเทศเพื่อการเกษตร และพัฒนาผลงานวิจัยด้านการเกษตรนำไปสู่การผลิตนวัตกรรมเชิงพาณิชย์

**ยุทธศาสตร์ที่ ๔ บริหารจัดการทรัพยากรการเกษตรและสิ่งแวดล้อมอย่างสมดุลและยั่งยืน** โดยบริหารจัดการทรัพยากรการเกษตรอย่างยั่งยืน และฟื้นฟูและอนุรักษ์ทรัพยากรการเกษตรให้สมดุลและยั่งยืน

**ยุทธศาสตร์ที่ ๕ พัฒนาระบบบริหารจัดการภาครัฐ** โดยพัฒนาบุคลากรเป็น Smart Officer และ Smart Researcher เชื่อมโยงระบบการทำงานของทุกหน่วยงานในกระทรวงเกษตรและสหกรณ์ และปรับปรุงและพัฒนากฎหมายด้านการเกษตร

**๒.๖ แผนปฏิบัติการด้านการขับเคลื่อนการพัฒนาประเทศไทยด้วยโมเดลเศรษฐกิจ BCG พ.ศ. ๒๕๖๔ - ๒๕๗๐<sup>๖</sup>**  
โมเดลเศรษฐกิจ BCG เป็นกลไกเร่งให้เกิดการพัฒนาอุตสาหกรรมเป้าหมายภายใต้ Thailand ๔.๐ ที่ต้องการปรับเปลี่ยนรูปแบบการพัฒนาเศรษฐกิจจากการใช้ความได้เปรียบด้านทรัพยากรและแรงงานไปสู่เศรษฐกิจที่ขับเคลื่อนด้วยนวัตกรรมประสบความสำเร็จได้เร็วขึ้น ด้วยกระดุมทรัพยากรและความสามารถของทุกภาคส่วนในการมุ่งไปสู่เป้าหมายเดียวกัน การขับเคลื่อนการพัฒนาประเทศไทยด้วยโมเดลเศรษฐกิจ BCG พ.ศ. ๒๕๖๔ - ๒๕๗๐ เป็นการพัฒนภายใต้อัตลักษณ์ ๔ + ๑ สาขายุทธศาสตร์ คือ เกษตรและอาหาร สุขภาพ และการแพทย์ พลังงาน วัสดุ และเคมีชีวภาพ การท่องเที่ยวและเศรษฐกิจสร้างสรรค์ และเศรษฐกิจหมุนเวียน ซึ่งมีศักยภาพจะเพิ่มผลิตภัณฑ์มวลรวมภายในประเทศเพิ่มขึ้น ๑ ล้านล้านบาท จากฐานความหลากหลายของทรัพยากรชีวภาพ (Nature) วัฒนธรรม (Culture) และความเอื้อเพื่อผืนแผ่นดิน (Nurture) ภายใต้กลไกจุดประกาย ซึ่งประกอบด้วยหน่วยงานภาครัฐ ภาคเอกชน สถาบันวิจัย/สถาบันการศึกษา และภาคประชาชน โดยมีวิสัยทัศน์ คือ เศรษฐกิจเติบโตอย่างมีคุณภาพและยั่งยืน ประชาชนมีรายได้ดี คุณภาพชีวิตดี รักษาและฟื้นฟูฐานทรัพยากรจากความหลากหลายทางชีวภาพให้มีคุณภาพที่ดี ด้วยการใช้ความรู้ เทคโนโลยี และนวัตกรรม ประกอบด้วย ๔ ยุทธศาสตร์ โดยเกี่ยวข้อง กับกระทรวงเกษตรและสหกรณ์ทั้ง ๔ ยุทธศาสตร์ ได้แก่

**ยุทธศาสตร์ที่ ๑ การสร้างความยั่งยืนของฐานทรัพยากรและความหลากหลายทางชีวภาพ**  
ด้วยการจัดสมดุลระหว่างการอนุรักษ์ ฟื้นฟู และการใช้ประโยชน์

เน้นการนำความรู้ เทคโนโลยีและนวัตกรรม ไปบริหารจัดการให้เกิดความสมดุลระหว่างการอนุรักษ์และการใช้ประโยชน์เพื่อความยั่งยืนของฐานทรัพยากรและความหลากหลายทางชีวภาพ ซึ่งเป็นทุนพื้นฐานต่อการพัฒนาเศรษฐกิจให้เติบโตเพื่อส่งต่อสู่คนรุ่นต่อไป รวมถึงส่งเสริมให้เกิดการปรับเปลี่ยนทัศนคติจากการมองว่า “Nature as Resource” เป็น “Nature as Source” ดังนั้น ธรรมชาติจึงไม่ใช่แค่เพียงทรัพยากรหรือปัจจัยการผลิตเท่านั้น แต่ธรรมชาติคือแหล่งกำเนิดของชีวิตและทุกสรรพสิ่งบนโลก เป็นพื้นฐานของความเป็นอยู่ที่ดีของมนุษย์ ด้วยเหตุนี้ จึงต้องรักษาสมดุลระหว่างการมีอยู่และใช้ไป รวมถึงการนำกลับมาใช้ซ้ำตามหลักการหมุนเวียน โดยมีแนวทางการดำเนินการ ดังนี้

<sup>๖</sup> กระทรวงการอุดมศึกษา วิทยาศาสตร์ วิจัยและนวัตกรรม. (๒๕๖๕, กุมภาพันธ์). แผนปฏิบัติการด้านการขับเคลื่อนการพัฒนาประเทศไทยด้วยโมเดลเศรษฐกิจ BCG พ.ศ. ๒๕๖๔ - ๒๕๗๐.

๑. การพัฒนาค้นคว้าข้อมูลดิจิทัลความหลากหลายทางชีวภาพและวัฒนธรรมเพื่อการบริหารจัดการให้เกิดความสมดุลระหว่างการอนุรักษ์และใช้ประโยชน์
๒. การอนุรักษ์ พันธุ์ทรัพยากรด้วยนวัตกรรมทางเทคโนโลยีและนวัตกรรมทางสังคม
๓. การบริหารจัดการน้ำให้เกิดความยั่งยืนด้วยการอนุรักษ์ป่าต้นน้ำ และการพัฒนาแพลตฟอร์มเพื่อลดการใช้ ลดการสูญเสีย การนำกลับมาใช้ซ้ำ และยกระดับคุณภาพน้ำดื่ม น้ำใช้ให้สูงขึ้น
๔. การสร้างนักวิจัยรุ่นใหม่ในสาขาที่เกี่ยวข้องกับความหลากหลายทางชีวภาพ และการเพิ่มทักษะการบริหารจัดการทรัพยากรให้แก่ชุมชนและคนรุ่นใหม่

## **ยุทธศาสตร์ที่ ๒ การพัฒนาชุมชนและเศรษฐกิจฐานรากให้เข้มแข็งด้วยทุนทรัพยากร อัตลักษณ์ ความคิดสร้างสรรค์ และเทคโนโลยีสมัยใหม่**

ใช้ศักยภาพของพื้นที่โดยการระเบิดจากภายใน เน้นการตอบสนองความต้องการในแต่ละพื้นที่ เป็นอันดับแรก ควบคู่ไปกับการสร้างความเข้มแข็งในระดับพื้นที่ การดำรงไว้ซึ่งอัตลักษณ์ รวมถึงการใช้ประโยชน์จากความเข้มแข็งจากภายในอันประกอบด้วย “ความหลากหลายทางชีวภาพ” “ความหลากหลายทางวัฒนธรรม” และ “ความเอื้อเพื่อแม่” มาต่อยอดและยกระดับมูลค่าในห่วงโซ่การผลิตสินค้าและบริการให้มีมูลค่าสูงขึ้น ด้วยการใช้ความคิดสร้างสรรค์ เทคโนโลยีสมัยใหม่ในการยกระดับมาตรฐาน สร้างคุณค่าใหม่ รวมถึงการนำหลักการของเศรษฐกิจหมุนเวียนมาใช้เพื่อการลดการใช้ทรัพยากร การดำเนินการดังกล่าวมุ่งหวังให้เกิดการพัฒนาที่นำไปสู่การเดินหน้าไปด้วยกัน และไม่ทิ้งใครไว้ข้างหลัง เป็นการเติบโตของทุกภาคส่วนไปพร้อมๆ กัน เพื่อเพิ่มโอกาสของชุมชน และผู้ประกอบการที่อยู่ในภูมิภาคได้รับการพัฒนา รวมถึงการเข้าถึงทรัพยากรได้อย่างทัดเทียมกันมากยิ่งขึ้น นอกจากนี้ ยังให้ความสำคัญกับการนำความรู้ เทคโนโลยีและนวัตกรรมมาเพิ่มโอกาสในการเข้าถึงบริการ หรือแก้ปัญหาสุขภาพ ปัญหามลพิษ ยกระดับคุณภาพ ความปลอดภัยของอาหาร ตลอดจนการเสริมสร้างความสามารถในการพึ่งพิงแหล่งพลังงานทางเลือกในพื้นที่ได้เพิ่มขึ้น โดยมีแนวทางการดำเนินการ ดังนี้

๑. การพัฒนาเศรษฐกิจภูมิภาคให้เติบโตด้วยรูปแบบของระเบียบเศรษฐกิจ BCG
๒. การนำทุนทางทรัพยากรความหลากหลายทางชีวภาพและวัฒนธรรมไปสร้างอัตลักษณ์ของชุมชนเพื่อการพัฒนาเศรษฐกิจฐานราก
๓. การใช้ทรัพยากรด้านเศรษฐกิจชีวภาพ เศรษฐกิจหมุนเวียน และเศรษฐกิจสีเขียวในพื้นที่เพื่อสร้างเศรษฐกิจให้ชุมชน
๔. การพัฒนาและยกระดับผลิตภัณฑ์สินค้าและบริการมูลค่าสูงจากความหลากหลายทางชีวภาพด้วยการยกระดับมาตรฐาน การสร้างนวัตกรรม ตลอดจนการจัดการวัตถุดิบเหลือทิ้งจากการผลิตให้เป็นศูนย์
๕. การพัฒนาเศรษฐกิจฐานรากให้เติบโตด้วยการใช้เทคโนโลยีและนวัตกรรมแบบบูรณาการด้วยกลไกตุ๊กตา เช่น กลไกมหาวิทยาลัยสู่ตำบล อุทยานวิทยาศาสตร์ และคลัสเตอร์
๖. การพัฒนาตลาดและศักยภาพในการเข้าถึงตลาดทั้งในและนอกพื้นที่ด้วยการใช้อัตลักษณ์ ความคิดสร้างสรรค์ และแพลตฟอร์มการเชื่อมโยงตลาด
๗. การยกระดับคุณภาพ ความปลอดภัยและมาตรฐานของอาหารท้องถิ่น (Street food/ วิสาหกิจชุมชน) ด้วย Food machinery และมาตรฐานการประกอบการที่ดี
๘. การสร้างและพัฒนาบุคลากรให้มีทักษะที่เอื้อต่อการพัฒนาเศรษฐกิจฐานรากทั้งระบบ เช่น การยกระดับประสิทธิภาพการผลิต การควบคุมความปลอดภัย ความคิดสร้างสรรค์ ระบบประกันคุณภาพ

## ยุทธศาสตร์ที่ ๓ การยกระดับการพัฒนาอุตสาหกรรมภายใต้เศรษฐกิจ BCG ให้สามารถแข่งขันได้อย่างยั่งยืน

เน้นการยกระดับความสามารถในการแข่งขันของภาคการผลิตและบริการเดิมให้สามารถเติบโตได้อย่างต่อเนื่องด้วยการนำความรู้ เทคโนโลยีและนวัตกรรมมายกระดับประสิทธิภาพการผลิต ลดความสูญเสียในกระบวนการผลิตให้เป็นศูนย์ การหมุนเวียนทรัพยากรกลับมาใช้ หรือการนำไปสร้างมูลค่าเพิ่มตามหลักเศรษฐกิจหมุนเวียน ยกระดับมาตรฐานสู่การเป็นแหล่งผลิตและให้บริการที่มีคุณภาพ มีความปลอดภัย มีสุขอนามัยที่ดี ให้ความสำคัญกับระบบการผลิตที่เป็นมิตรต่อสิ่งแวดล้อม มาตรการผลิตที่ยั่งยืนเทียบเท่ามาตรฐานสากล รวมถึงการยกระดับผลิตภัณฑ์หรือบริการด้วยการใช้นวัตกรรมเข้มข้น เช่น ระบบการผลิตพีช ในโรงงานอัจฉริยะ (Plan factory) การให้บริการด้านสุขภาพที่มีความแม่นยำสูง หรือการแพทย์เฉพาะบุคคล โดยมีเป้าหมายเพื่อเป็นผู้นำในการผลิตและการให้บริการทั้งในระดับประเทศและเวทีโลก โดยมีแนวทางการดำเนินการในแต่ละสาขายุทธศาสตร์ ดังนี้

### ๑. สาขาเกษตรและอาหาร

๑.๑ การปรับเปลี่ยนระบบการเกษตรสู่ประสิทธิภาพสูง มาตรฐานสูง และมูลค่าสูง ด้วยการใช้นวัตกรรม เทคโนโลยีและนวัตกรรม (วทน.) สนับสนุนการยกระดับประสิทธิภาพการผลิตให้สูงขึ้น การผลิตสินค้าเกษตร พรีเมียม เกษตรปลอดภัย และเพิ่มความหลากหลายชนิดสินค้า

๑.๒ การขับเคลื่อนเกษตรสู่การเป็นทั้ง B, C และ G ด้วยการบูรณาการในพื้นที่ (Area based)

๑.๓ การแปรรูปสินค้าเกษตรขั้นสูง ด้วยการแปรรูปเป็นอาหารสุขภาพ อาหารทางการแพทย์ สารออกฤทธิ์ สำคัญเพื่อเป็นวัตถุดิบของอุตสาหกรรมต่อเนื่อง รวมถึงโปรตีนจากแมลงหรือพีช

๑.๔ การยกระดับประสิทธิภาพการผลิตด้วยการนำแพลตฟอร์มดิจิทัล เทคโนโลยีขั้นสูง ระบบอัตโนมัติมาใช้บริหารจัดการกระบวนการผลิต และการกระจายสินค้าสู่ผู้บริโภค

๑.๕ ปรับปรุงกระบวนการผลิตสู่ระบบการผลิตสีเขียวและการผลิตที่ยั่งยืน ลดการสูญเสียระหว่างการผลิตและขยะอาหาร และการยกระดับกระบวนการผลิตด้วยเทคโนโลยีขั้นสูง

๑.๖ การสร้างแบรนด์อาหารไทยในตลาดโลกด้วยการส่งเสริมการใช้วัตถุดิบไทย อัตลักษณ์วัฒนธรรมไทยและการเชื่อมโยงการท่องเที่ยว

๑.๗ การลงทุนและยกระดับโครงสร้างพื้นฐานด้านนวัตกรรมอาหาร เช่น หน่วยวิเคราะห์ทดสอบด้านอาหารฟังก์ชัน โรงงานต้นแบบผลิตอาหารฟังก์ชันและสารประกอบ Functional ingredient มาตรฐาน GMP

### ๒. สาขาสุขภาพและการแพทย์

๒.๑ การสร้างและยกระดับความสามารถในการพัฒนาและผลิตวัคซีน ยา และชีววัตถุ ในการป้องกันและควบคุมโรคจากไวรัสและการเข้าสู่ตลาดสากล

๒.๒ การยกระดับคุณภาพการรักษาระบบการแพทย์แม่นยำ ด้วยการส่งเสริมให้มีการให้บริการการแพทย์จีโนมิกส์ ผลิตภัณฑ์การแพทย์ขั้นสูง (Advanced Therapy Medicinal Products, ATMPs)

๒.๓ การเร่งรัดการพัฒนาเครื่องมือ และวัสดุทางการแพทย์ด้วยกลไกนวัตกรรมแบบวิศวกรรมย้อนกลับ

๒.๔ การส่งเสริมการวิจัยทางคลินิก เพื่อรองรับการขึ้นทะเบียนผลิตภัณฑ์ทางการแพทย์ และสุขภาพ ได้แก่ ยา วัคซีน อาหารสุขภาพ อาหารการแพทย์ เครื่องสำอาง เครื่องมือแพทย์ และวัสดุทางการแพทย์

๒.๕ การส่งเสริมการสร้างตลาดด้วยกลไกการขึ้นทะเบียนนวัตกรรม Sandbox การจัดซื้อจัดจ้างภาครัฐ และปรับรูปแบบการจัดซื้อจากรายปีเป็น Multi-year procurement

๒.๖ การสร้างบุคลากรที่มีความเชี่ยวชาญเพื่อรองรับอุตสาหกรรม และบริการการแพทย์และสุขภาพ

### ๓. สาขาล้างงาน วัสดุ และเคมีชีวภาพ

๓.๑ การสร้างโอกาสทางการตลาดแก่ผลิตภัณฑ์ชีวภาพให้แข่งขันอย่างเป็นธรรมด้วยกลไกการกำหนดราคาคาร์บอน การจัดสรรคาร์บอนเครดิต และการลดอุปสรรคในการเข้าสู่ตลาด

๓.๒ การส่งเสริมการนำพืช ผลผลิต และวัสดุเหลือใช้ทางการเกษตรไปสร้างคุณค่าและมูลค่าเพิ่ม

๓.๓ การใช้นวัตกรรมชีวภาพเพิ่มมูลค่าผลิตภัณฑ์และบริการ และการสร้างธุรกิจนวัตกรรมให้แก่ SMEs และการเชื่อมโยงห่วงโซ่มูลค่าของโลก

### ๔. สาขาการท่องเที่ยวและเศรษฐกิจสร้างสรรค์

๔.๑ การผลักดันให้เกิดการนำโมเดลการท่องเที่ยวรูปแบบใหม่ เช่น Happy Model เพื่อกระจายรายได้อย่างทั่วถึงไปสู่เมืองท่องเที่ยวรอง ลดความเหลื่อมล้ำ และมุ่งสู่การพัฒนาอย่างยั่งยืน

๔.๒ การส่งเสริมการท่องเที่ยวที่ยั่งยืนและการท่องเที่ยวสีเขียว เพื่อรักษาสีเขียวตามแนวทาง Happy Model

๔.๓ การกระจายนักท่องเที่ยวสู่เมืองท่องเที่ยวรองด้วยการพัฒนาสินค้าและบริการในเมืองท่องเที่ยวรอง โดยใช้อัตลักษณ์ท้องถิ่น วัฒนธรรม พัฒนาเรื่องราว และการอำนวยความสะดวกและความปลอดภัย และพัฒนาองค์ความรู้ด้วย Digital Technology

๔.๔ การขยายตลาดการท่องเที่ยวด้วยการส่งเสริมพัฒนาระบบการชำระเงินแบบ One Payment System เพื่ออำนวยความสะดวกและรวบรวมข้อมูลพฤติกรรมค่าใช้จ่าย รวมถึงพัฒนาดิจิทัลคอนเทนต์ที่นำเสนอจุดเด่นของประเทศไทยในด้านต่างๆ เช่น วัฒนธรรม

๔.๕ การส่งเสริมการท่องเที่ยวคุณภาพสูงผ่านการจัดงานประชุมและนิทรรศการ กีฬา และอีเวนต์ (Event) ขนาดใหญ่

### ๕. เศรษฐกิจหมุนเวียน

๕.๑ การพัฒนาเศรษฐกิจด้วยโอกาสการลงทุนและการสร้างตลาดด้วยโมเดลธุรกิจเศรษฐกิจหมุนเวียน

๕.๒ การส่งเสริมงานวิจัย เทคโนโลยีและนวัตกรรม เพื่อให้เกิดการคิดค้นผลิตภัณฑ์และบริการใหม่จากการนำของเสียกลับมาใช้ใหม่

๕.๓ การพัฒนาแพลตฟอร์มและโครงสร้างพื้นฐาน เพื่อส่งเสริมการขับเคลื่อนเศรษฐกิจหมุนเวียนอย่างเป็นระบบ

๕.๔ การสร้างระบบกลไกการบริหารจัดการที่เอื้ออำนวยต่อการขับเคลื่อนเศรษฐกิจหมุนเวียนของประเทศ

๕.๕ การสร้างกำลังคนที่มีความรู้และความเข้าใจ ผ่านการถ่ายทอดองค์ความรู้จากการอบรมหรือหลักสูตร รวมทั้งสร้างความตระหนักในการผลิตและบริการที่ยั่งยืนเพื่อขับเคลื่อนเศรษฐกิจหมุนเวียน

### ยุทธศาสตร์ที่ ๔ การเสริมสร้างความสามารถในการตอบสนองต่อกระแสการเปลี่ยนแปลงของโลก

เน้นการสร้างภูมิคุ้มกัน และสร้างความสามารถในการตอบสนองต่อการเปลี่ยนแปลงของโลกอย่างเท่าทันเพื่อบรรเทาผลกระทบ รวมถึงเข้าถึงโอกาสจากการเปลี่ยนแปลงของบริบทโลกที่เกิดขึ้นได้รวดเร็วยิ่งขึ้น เป็นการปูทางสู่อนาคตด้วยการลงทุนโครงสร้างพื้นฐานในด้านต่างๆ โดยเฉพาะอย่างยิ่งโครงสร้างพื้นฐานด้านวิทยาศาสตร์และเทคโนโลยี โครงสร้างพื้นฐานด้านคุณภาพ เพื่อการสร้างคุณค่าใหม่ในอนาคตด้วยการนำวิทยาศาสตร์ เทคโนโลยีและนวัตกรรมไปเพิ่มศักยภาพของชุมชน ผู้ประกอบการ ปรับเปลี่ยนรูปแบบการผลิต/บริการเพื่อตอบสนองต่อความต้องการของตลาด รวมถึงสร้างการเติบโตอย่างมีคุณภาพ เป็นมิตรต่อสิ่งแวดล้อมและลดการปล่อยก๊าซเรือนกระจกเพื่อนำไปสู่สังคมคาร์บอนต่ำ นอกจากนี้ ต้องพัฒนากำลังคนเพื่อรองรับเศรษฐกิจ BCG ในอนาคต รวมถึงการวิจัย พัฒนาชิ้นแนวหน้าเพื่อลดการพึ่งพาการนำเข้าเทคโนโลยีจากต่างประเทศ โดยมีแนวทางการดำเนินการ ดังนี้



๑. การยกระดับความสามารถของกำลังคนในสาขา BCG
๒. การลงทุนโครงสร้างพื้นฐานทางด้านวิทยาศาสตร์และเทคโนโลยี
๓. การลงทุนโครงสร้างพื้นฐานทางด้านคุณภาพ
๔. การพัฒนาเทคโนโลยีขั้นแนวหน้า

## ๒.๗ เป้าหมายและแนวทางการพัฒนาภาค พ.ศ. ๒๕๖๖ – ๒๕๗๐ ภาคตะวันออกเฉียงเหนือ

**เป้าหมายการพัฒนาภาคตะวันออกเฉียงเหนือ** ให้เป็น "ศูนย์กลางเศรษฐกิจของ อนุภูมิภาคลุ่มแม่น้ำโขง"

**บทบาทของภาค** ภาคตะวันออกเฉียงเหนือเป็นฐานการผลิตการเกษตรทั้งข้าว อ้อยโรงงาน มันสำปะหลัง และเป็นแหล่งผลิตข้าวหอมมะลิที่ดีที่สุดของประเทศ รวมทั้งมีทำเลที่ตั้งที่มีศักยภาพเหมาะสมกับการเชื่อมโยงพื้นที่เศรษฐกิจหลักทั้งในประเทศและประเทศเพื่อนบ้าน มีทรัพยากรท่องเที่ยวที่หลากหลาย และมีสถาบันการศึกษาและสถาบันวิจัยที่มีความสามารถเฉพาะทางที่โดดเด่น แต่มีปัญหาพื้นฐานคือคนมีปัญหาทั้งในด้านความยากจนและคุณภาพชีวิต ประสบอุบัติเหตุและภัยแล้งซ้ำซาก และดินคุณภาพต่ำ ดังนั้น การพัฒนาเศรษฐกิจและสังคมภาคตะวันออกเฉียงเหนือจำเป็นต้องแก้ไขปัญหาพื้นฐานโดยใช้ความรู้ เทคโนโลยี นวัตกรรม และความคิดสร้างสรรค์รวมทั้งการใช้ประโยชน์จากการเชื่อมโยงกับประเทศเพื่อนบ้าน ในการเสริมสร้างความเข้มแข็งเศรษฐกิจภายในภาคให้มีการเจริญเติบโตได้อย่างเต็มศักยภาพ

**ทิศทางการพัฒนาภาค** การพัฒนาภาคตะวันออกเฉียงเหนือกำหนดทิศทางการพัฒนาตามแนวคิดการเป็นฐานการผลิตของประเทศที่เป็นมิตรกับสิ่งแวดล้อม เป็นประตูเชื่อมโยงประเทศเพื่อนบ้านเพื่อสร้างโอกาสในการเพิ่มขีดความสามารถในการแข่งขันและยกระดับคุณภาพชีวิตประชาชน โดยกำหนดทิศทางการพัฒนาภาคตะวันออกเฉียงเหนือ (Northeast Direction) ที่ให้ความสำคัญกับการพัฒนา ๓G ได้แก่ (๑) การเป็นฐานการผลิตของประเทศที่เป็นมิตรกับสิ่งแวดล้อม (Green) เน้นส่งเสริมเกษตรปลอดภัย เกษตร อินทรีย์ ขับเคลื่อนการพัฒนาด้วยโมเดลเศรษฐกิจ BCG (เศรษฐกิจชีวภาพ เศรษฐกิจหมุนเวียน และเศรษฐกิจ สีเขียวหรือ Bio Circular Green Economy) และการบริหารจัดการน้ำอย่างยั่งยืน (๒) การเป็นประตู เชื่อมโยงประเทศเพื่อนบ้าน (Gate) ใช้โอกาสจากการเชื่อมโยงเศรษฐกิจชายแดน ระเบียงเศรษฐกิจพิเศษ พัฒนาการค้า การลงทุน การท่องเที่ยวและโลจิสติกส์ และ (๓) การเพิ่มขีดความสามารถในการแข่งขันและ ยกระดับคุณภาพชีวิตประชาชน (Growth) ใช้องค์ความรู้ เทคโนโลยี นวัตกรรม และความคิดสร้างสรรค์ในการพัฒนาพื้นที่ ระเบียงเศรษฐกิจพิเศษภาคตะวันออกเฉียงเหนือ สนับสนุนการพัฒนาศูนย์กลางบริการทางการแพทย์ พัฒนาเศรษฐกิจฐานราก ท่องเที่ยวชุมชน และยกระดับคุณภาพชีวิตของคนทุกช่วงวัย

## ทิศทางการพัฒนาภาคตะวันออกเฉียงเหนือ พ.ศ. 2566-2570

เป็น “ศูนย์กลางเศรษฐกิจของอนุภูมิภาคแม่น้ำโขง”  
ตามแนวคิด การเป็นฐานการผลิตของประเทศที่เป็นมิตร  
กับสิ่งแวดล้อม เป็นประตูเชื่อมโยงประเทศเพื่อนบ้าน  
เพื่อสร้างโอกาสในการเพิ่มขีดความสามารถในการแข่งขัน  
และยกระดับคุณภาพชีวิตประชาชน  
3G : Green-Gate-Growth

- ส่งเสริมเกษตรอินทรีย์/เกษตรปลอดภัย
- ขับเคลื่อนด้วยโมเดลเศรษฐกิจ BCG (Bio Circular Green Economy)
- บริหารจัดการทรัพยากรน้ำอย่างยั่งยืน



**Green**  
Good Environment

**Growth**  
Good Local Economy

**NE**  
Direction  
**3G**

**Gate**  
Good Opportunity



- พัฒนาพื้นที่ระเบียงเศรษฐกิจพิเศษภาคตะวันออกเฉียงเหนือ (NeEC-Bioeconomy)
- ยกระดับเป็นศูนย์กลางบริการทางการแพทย์และสุขภาพของภูมิภาค
- พัฒนาเศรษฐกิจฐานรากและการท่องเที่ยวชุมชน
- ยกระดับคุณภาพชีวิตของประชาชน

- พัฒนาเศรษฐกิจตามแนวระเบียงเศรษฐกิจตะวันออก-ตะวันตก (EWEC)
- ส่งเสริมการค้าชายแดน
- ส่งเสริมการท่องเที่ยวริมแม่น้ำโขง
- พัฒนาระบบโลจิสติกส์เพื่อเป็นประตูเชื่อมโยงประเทศเพื่อนบ้าน

**แนวทางการพัฒนา** การกำหนดแนวทางการพัฒนาภาคตะวันออกเฉียงเหนือได้พิจารณาถึงความเชื่อมโยงกับ แผนพัฒนาฯ ฉบับที่ ๑๓ (พ.ศ. ๒๕๖๖ - ๒๕๗๐) พร้อมทั้งพิจารณา โอกาส ศักยภาพ ปัญหา และข้อจำกัดของภาค เพื่อพัฒนาไปสู่การเป็น “ศูนย์กลางเศรษฐกิจของอนุภูมิภาคแม่น้ำโขง” โดยใช้ความรู้ เทคโนโลยี นวัตกรรม และความคิดสร้างสรรค์ในการเสริมสร้างความเข้มแข็งของเศรษฐกิจภายในภาคให้มีการเจริญเติบโตได้อย่างเต็มศักยภาพ และการแสวงหาโอกาสการนำความรู้ ทุน เทคโนโลยีและนวัตกรรมมาช่วยขับเคลื่อนการพัฒนา โดยมีแนวทางการพัฒนา ดังนี้

### ๑. พัฒนาภาคเกษตรด้วยเทคโนโลยีสมัยใหม่มุ่งสู่ฐานเศรษฐกิจชีวภาพที่มีมูลค่าสูง

๑.๑ พัฒนาข้าวหอมมะลิ หุงกลูาร์่องให้ หุงสัมฤทธิ์ รวมทั้งพื้นที่ที่มีศักยภาพอื่น ๆ ให้ได้มาตรฐานเกษตรปลอดภัยและอินทรีย์ โดยพัฒนากระบวนการผลิต แปรรูป และจำหน่ายข้าวหอมมะลิอินทรีย์ ทั้งระบบให้ความสำคัญกับการส่งเสริมการผลิตและแปรรูปโดยใช้วิทยาศาสตร์ เทคโนโลยี และนวัตกรรม ชีวภาพ เพื่อเพิ่มมูลค่าผลผลิตทางการเกษตร

๑.๒ ส่งเสริมการปรับเปลี่ยนสู่การปลูกพืชที่มีมูลค่าสูงในพื้นที่ที่มีศักยภาพ อาทิ พืชผัก ไม้ดอกไม้ประดับเมืองหนาวในพื้นที่จังหวัดเลย และสมุนไพรร ในพื้นที่เมืองสมุนไพรร ได้แก่ จังหวัดสกลนคร สุรินทร์ มหาสารคาม อ่างนาจเจริญ และอุดรธานีโดยจัดทำระบบข้อมูลและส่งเสริมการวิจัยและพัฒนาการแปรรูปให้มีปริมาณมากพอและมีคุณภาพตามระบบมาตรฐานการเกษตรและตามความต้องการของตลาดทั้งในและต่างประเทศ

๑.๓ ส่งเสริมการเลี้ยงโคเนื้อคุณภาพสูงให้ได้มาตรฐานเพื่อการส่งออก ในพื้นที่จังหวัด สกลนคร มุกดาหาร นครพนม นครราชสีมา และจังหวัดที่มีศักยภาพ โดยสนับสนุนการปรับปรุงพันธุ์ ส่งเสริมการปลูกแปลงหญ้าและปรับปรุงคุณภาพอาหารสัตว์ พัฒนาเทคโนโลยีการเลี้ยงและทักษะเกษตรกร รวมทั้ง การจัดระบบมาตรฐานโรงฆ่าสัตว์ให้ได้มาตรฐานเพื่อการส่งออก และเพิ่มช่องทางการจำหน่ายและขยายตลาด ไปสู่อาเซียน

๑.๔ พัฒนาสินค้าเกษตรโดยยึดหลักการขับเคลื่อนโมเดลเศรษฐกิจ BCG (เศรษฐกิจ ชีวภาพ เศรษฐกิจหมุนเวียน และเศรษฐกิจสีเขียว หรือ Bio Circular Green Economy) รวมถึงส่งเสริมให้ เกิดการเชื่อมโยงและถ่ายทอดเทคโนโลยีและนวัตกรรมสมัยใหม่จากภาควิชาการในการสร้างมูลค่าเพิ่มสินค้าเกษตรต่อยอดไปสู่อุตสาหกรรมชีวภาพ โดยให้สถาบันการศึกษาและสถาบันวิจัยในภาคมีบทบาทเป็นฐานทางวิชาการ สนับสนุนการพัฒนาเชิงพื้นที่ ใช้ประโยชน์จากโครงสร้างพื้นฐานดิจิทัลที่กระจายอยู่ทุกพื้นที่ถ่ายทอด ความรู้และ นำการวิจัยสู่การใช้ประโยชน์ในเชิงพาณิชย์

๑.๕ พัฒนาเกษตรกรรมใหม่ให้เป็นเกษตรกรอัจฉริยะในยุคดิจิทัลเพื่อปรับเปลี่ยนสู่การผลิตเกษตรสมัยใหม่ โดยการถ่ายทอดและสนับสนุนเทคโนโลยีทางการเกษตรให้แก่เกษตรกร ควบคู่กับการใช้เทคโนโลยีดิจิทัลและการใช้ประโยชน์จากข้อมูลในการวางแผนการปรับเปลี่ยนกระบวนการผลิตสินค้าที่สอดคล้องกับความต้องการของตลาด

## ๒. บริหารจัดการน้ำให้เพียงพอเพื่อรองรับการพัฒนาเมืองและกิจกรรมทางเศรษฐกิจ

๒.๑ จัดหาแหล่งน้ำและขยายพื้นที่ชลประทานในพื้นที่ที่มีศักยภาพอย่างต่อเนื่อง เพื่อรองรับการเติบโตของเมืองและกิจกรรมทางเศรษฐกิจ พร้อมกับนำเทคโนโลยีสมัยใหม่มาประยุกต์ใช้ในการบริหารจัดการน้ำให้มีประสิทธิภาพ และพัฒนาระบบส่งและกระจายน้ำ ให้มีประสิทธิภาพและทั่วถึง ขยายผล โครงการเกษตรทฤษฎีใหม่ และโคกหนองนา โมเดล เพื่อให้เกษตรกรรายย่อยสามารถทำการเกษตรได้ตลอดปี

๒.๒ บริหารจัดการน้ำแบบบูรณาการเชิงลุ่มน้ำทั้งระบบเพื่อแก้ไขปัญหาอุทกภัยและภัยแล้ง โดยดำเนินการในระดับลุ่มน้ำให้มีความสมดุลระหว่างการใช้น้ำทุกกิจกรรมกับปริมาณน้ำต้นทุน รวมทั้งพัฒนาแหล่งน้ำเดิมและแหล่งน้ำธรรมชาติที่เสื่อมโทรมหรือตื้นเขิน เพื่อเพิ่มปริมาณการเก็บกักน้ำ บูรณาการการทำงานของหน่วยงานต่าง ๆ และให้ประชาชนมีส่วนร่วมที่มีความโปร่งใสและตรวจสอบได้ เพื่อให้การใช้น้ำมีประสิทธิภาพ และมีการจัดทำแผนบริหารจัดการน้ำทั้งในระยะเร่งด่วนและระยะยาวเพื่อป้องกัน ความเสียหายจากอุทกภัยและภัยแล้ง

๒.๓ การจัดการคุณภาพน้ำในลำน้ำสาธารณะให้สามารถใช้อย่างมีประสิทธิภาพในการผลิตและการพัฒนาเมือง โดยส่งเสริมให้มีระบบบำบัดน้ำเสียรวมชุมชนในพื้นที่เมืองตามแนวลำน้ำสาธารณะ อาทิ ลำตะคอง ตอนล่าง ส่งเสริมให้ภาคประชาสังคมและประชาชนมีบทบาทและส่วนร่วมในการเฝ้าระวังและรักษา คุณภาพน้ำ

## ๓. พัฒนาผลิตภัณฑ์พื้นถิ่นไปสู่มาตรฐานสากลเพื่อสร้างเศรษฐกิจในชุมชน

๓.๑ ยกกระดับมาตรฐานสินค้ากลุ่มอาหารท้องถิ่นให้ได้มาตรฐาน เพื่อสร้างรายได้ให้กับ ชุมชนในพื้นที่ที่มีศักยภาพ อาทิ นครราชสีมา อุบลราชธานี อุตรดิตถ์และขอนแก่น โดยส่งเสริมการผลิต วัตถุดิบท้องถิ่นให้ได้มาตรฐาน ออกแบบและพัฒนาผลิตภัณฑ์อาหารที่เชื่อมโยงกับอัตลักษณ์และวัฒนธรรม ความเป็นอยู่ของชุมชน สร้างความร่วมมือให้แก่ผู้ประกอบการและร้านอาหาร พัฒนาระบบจำหน่ายตลอดจนการใช้เทคโนโลยีดิจิทัลส่งเสริมการขาย

๓.๒ ยกกระดับมาตรฐานสินค้ากลุ่มผ้าไหม ผ้าฝ้าย ผ้าอ้อมครามไปสู่การเป็นศูนย์กลางแฟชั่นในระดับภูมิภาค โดยพัฒนาและยกระดับผลิตภัณฑ์ตลอดห่วงโซ่การผลิต สร้างคุณค่าของผ้าทออีสาน ด้วยเรื่องราวที่เชื่อมโยงกับอัตลักษณ์ ภูมิปัญญาและวัฒนธรรมการดำรงชีวิตแบบพื้นถิ่น สนับสนุนการวิจัย พัฒนา เทคโนโลยีสะอาดและนวัตกรรมเพื่อเพิ่มมูลค่าสินค้า ออกแบบผลิตภัณฑ์ให้มีความหลากหลาย ครอบคลุมทุกกลุ่มลูกค้าและทุกวัย ตลอดจนให้ความสำคัญด้านทรัพย์สินทางปัญญา

## ๔. พัฒนาเมือง เขตพัฒนาเศรษฐกิจพิเศษชายแดนและเมืองชายแดน รวมทั้งพื้นที่ ระเบียงเศรษฐกิจพิเศษภาคตะวันออกเฉียงเหนือ (NeEC-Bioeconomy) ให้เป็นพื้นที่เศรษฐกิจหลักของภาค

๔.๑ พัฒนาเมืองขอนแก่นและเมืองนครราชสีมาให้เป็นเมืองอัจฉริยะที่มีความน่าอยู่ โดยพัฒนาให้เป็นเมืองศูนย์กลางทางเศรษฐกิจและศูนย์กลางบริการทางการแพทย์และสุขภาพ เพื่อขับเคลื่อนการพัฒนาเศรษฐกิจในยุคดิจิทัลให้มีความสามารถในการแข่งขันในระดับนานาชาติ พัฒนาเมืองในจังหวัด มุกดาหาร หนองคาย อุตรดิตถ์ อุบลราชธานี บุรีรัมย์ ร้อยเอ็ด สกลนคร และนครพนม ให้เป็นเมืองน่าอยู่ที่เป็นศูนย์กลางทางเศรษฐกิจ สังคมและการบริการให้กับพื้นที่โดยรอบ โดยเน้นการพัฒนาการค้าและกิจกรรมทางเศรษฐกิจใหม่ การเกษตรมูลค่าสูง ต่อยอดจากฐานเศรษฐกิจและศิลปวัฒนธรรมที่มีในพื้นที่ เพื่อให้เกิดการกระจายความเจริญไปสู่พื้นที่โดยรอบ พัฒนาระบบโครงสร้างพื้นฐานในเมืองให้ครอบคลุมและได้มาตรฐาน เพื่อให้เพียงพอต่อความต้องการของคนทุกกลุ่ม ยกย่องคุณภาพชีวิตของประชาชนและแก้ไขปัญหาของกลุ่ม

เพราะบางในเมือง รวมทั้งวางแผนเพื่อสงวนและรักษาพื้นที่สีเขียวอย่างเป็นระบบเพื่อป้องกันการรุกรานพื้นที่สีเขียวจากการขยายตัวของเมืองในอนาคต และส่งเสริมการใช้พลังงานอย่างมีประสิทธิภาพ

๔.๒ ส่งเสริมการพัฒนาโครงสร้างพื้นฐานและผลักดันการพัฒนาโครงข่ายคมนาคม เพื่อ เชื่อมโยงชายแดน โดยเร่งก่อสร้างสะพานมิตรภาพไทย-ลาว แห่งที่ ๕ (บึงกาฬ-บอลิคำไซ) และแห่งที่ ๖ (อุบลราชธานี-สาละวัน) พัฒนาเส้นทางใหม่เชื่อมโยงบึงกาฬ-อุดรธานีทางหลวงหมายเลข ๒๑๒ หนองคาย-อุบลราชธานี ทางหลวงพิเศษระหว่างเมืองและระบบราง ตาก-นครพนม กาญจนบุรี-อุบลราชธานี หนองคาย-แหลมฉบัง บึงกาฬ-สุรินทร์ รถไฟทางคู่ ช่วงขอนแก่น-หนองคาย ช่วงชุมทางถนนจิระ-อุบลราชธานี ทางรถไฟ สายใหม่ ช่วงบ้านไผ่-มุกดาหาร-นครพนม ช่วงนครสวรรค์-บ้านไผ่ ช่วงศรีสะเกษ-ยโสธร-ร้อยเอ็ด ช่วง อุบลราชธานี-ช่องเม็ก รถไฟความเร็วสูง และระบบขนส่งรางเบาเมืองขอนแก่นและเมืองนครราชสีมา รวมทั้ง พัฒนาพื้นที่รอบสถานีขนส่งขนาดใหญ่ เพื่อเชื่อมโยงโครงข่ายคมนาคมระหว่างไทย สปป.ลาว เวียดนาม กัมพูชา เมียนมา และจีน ให้มีความสะดวก ประหยัดเวลา และลดค่าใช้จ่ายในการเดินทาง

๔.๓ ส่งเสริมพัฒนาพื้นที่เขตพัฒนาเศรษฐกิจพิเศษชายแดนมุกดาหาร นครพนม และหนองคาย รวมทั้งเมืองชายแดนให้มีความพร้อมสำหรับรองรับกิจกรรมทางเศรษฐกิจและสังคมที่เชื่อมโยงกับประเทศเพื่อนบ้าน โดยส่งเสริมและอำนวยความสะดวกในการลงทุนในอุตสาหกรรมและบริการเป้าหมาย พัฒนาด่านและบริการ CIQ ที่ได้มาตรฐานสากล พัฒนาเมืองในพื้นที่ให้เป็นเมืองน่าอยู่ที่มีการรักษาสีเขียวและพื้นที่สีเขียวในเมือง สร้างความร่วมมือกับประเทศเพื่อนบ้านในการพัฒนาเศรษฐกิจและความมั่นคงในพื้นที่ชายแดนพัฒนาระบบบริหารจัดการแรงงานที่มีประสิทธิภาพที่เชื่อมโยงกับระบบการจ้างงานแรงงานต่างด้าว พร้อมทั้งเร่งรัดการดำเนินงานโครงการและมาตรการสำคัญในเขตเศรษฐกิจพิเศษชายแดน เพื่อเสริมสร้างความสามารถของวิสาหกิจชุมชนและภาคเอกชนในพื้นที่ผลักดันให้เกิดการเพิ่มขึ้นของขีดความสามารถในการผลิตและยกระดับคุณภาพชีวิตของคนในพื้นที่

๔.๔ ส่งเสริมการพัฒนาพื้นที่ระเบียงเศรษฐกิจพิเศษภาคตะวันออกเฉียงเหนือ (NeEC-Bioeconomy) ในพื้นที่จังหวัดนครราชสีมา ขอนแก่น อุดรธานี และหนองคาย ให้เกิดความเชื่อมโยง ไปยังพื้นที่ที่มีศักยภาพในการพัฒนาเศรษฐกิจชีวภาพ อาทิ พื้นที่ภาคเหนือตอนล่างและภาคตะวันออกเฉียงเหนือตอนล่าง และเชื่อมโยงกับอนุภูมิภาคุ่มแม่น้ำโขง โดยพัฒนาการเกษตรและการผลิตสินค้าเกษตรมูลค่าสูงพัฒนาผลิตภัณฑ์ชีวภาพ พัฒนาโครงสร้างพื้นฐานสนับสนุนการพัฒนาการเกษตรและการผลิตผลิตภัณฑ์ชีวภาพ พัฒนาการตลาด การท่องเที่ยว และการประชาสัมพันธ์ และส่งเสริมความร่วมมือของทั้ง ๔ จังหวัด รวมถึงความร่วมมือของภาครัฐ ภาคเอกชน ภาคประชาสังคม และสถาบันการศึกษา เพื่อให้เกิดพลังในการขับเคลื่อนการพัฒนาพื้นที่ รวมทั้งพัฒนาพื้นที่ตามแนวระเบียงเศรษฐกิจตะวันออก-ตะวันตก (EWEC) ที่พาดผ่านจุดติดกับแนวระเบียงเศรษฐกิจพิเศษภาคตะวันออกเฉียงเหนือ (NeEC-Bioeconomy ซึ่งเป็นผลดีในการพัฒนาเศรษฐกิจและสังคมร่วมกันในทั้งสองแนวพื้นที่พัฒนาเศรษฐกิจ โดยส่งเสริมภาคเอกชน วิสาหกิจ ขนาดกลางและขนาดย่อม (SMEs) และวิสาหกิจชุมชนเข้ากับห่วงโซ่คุณค่าและห่วงโซ่อุปทานในอุตสาหกรรมเป้าหมายที่สอดคล้องกับศักยภาพของพื้นที่ ตั้งแต่ต้นทาง กลางทาง และปลายทาง พัฒนาผู้ประกอบการให้เป็นผู้ประกอบการในยุคดิจิทัล เสริมสร้างความรู้ด้านดิจิทัล การเงิน การตลาดยุคใหม่ การเข้าถึงตลาดส่งออกแนวคิดโมเดลเศรษฐกิจ BCG และการใช้ประโยชน์จากความหลากหลายทางชีวภาพและทุนทางวัฒนธรรมรวมถึงการดำเนินธุรกิจอย่างยั่งยืนที่คำนึงถึงสิ่งแวดล้อม สังคม และธรรมาภิบาล เพื่อให้สามารถแข่งขันได้ในระดับสากล

๔.๕ เร่งรัดพัฒนาโครงสร้างพื้นฐานด้านดิจิทัลให้ครอบคลุมทุกพื้นที่ พร้อมทั้งสนับสนุนการใช้ประโยชน์เทคโนโลยีดิจิทัลในการผลิตและการทำกิจกรรมทางเศรษฐกิจ ทั้งในภาคเกษตรกรรมอุตสาหกรรม ภาคบริการ และการบริการสาธารณะด้านสังคม เช่น การศึกษา และการสาธารณสุข

## ๕. พัฒนาและส่งเสริมการท่องเที่ยวหลักและแหล่งท่องเที่ยวชุมชนให้ได้มาตรฐาน เพื่อสร้างรายได้ให้กับชุมชน

๕.๑ พัฒนาและส่งเสริมการท่องเที่ยวเชิงวัฒนธรรม ธรรมชาติและศรัทธาความเชื่อ การท่องเที่ยวเชิงอาหาร (Gastronomy Tourism) และการท่องเที่ยวเชิงสร้างสรรค์ (Creative Tourism) โดยใช้จุดเด่นหรืออัตลักษณ์ทางวัฒนธรรมเป็นจุดขาย และส่งเสริมชุมชนในการจัดกิจกรรมเชิงสร้างสรรค์ที่มีความหลากหลาย อาทิ ประเพณีท้องถิ่น อาหารท้องถิ่น โฆษณาประชาสัมพันธ์แก่นักท่องเที่ยวทั้งชาวไทยและต่างประเทศ เพื่อสร้างการรับรู้สินค้า บริการ แหล่งท่องเที่ยวที่สะท้อนอัตลักษณ์ของชุมชน และเมืองเก่า ได้แก่ เมืองเก่าบุรีรัมย์ เมืองเก่าพิมาย เมืองเก่าสุรินทร์ เมืองเก่านครราชสีมา เมืองเก่าสกลนคร และแหล่งท่องเที่ยวชุมชนต่าง ๆ พัฒนาแบรนด์ และสื่อสารความโดดเด่นของชุมชนในรูปแบบการเล่าเรื่อง (Storytelling)

๕.๒ พัฒนาและส่งเสริมการท่องเที่ยวอารยธรรมอีสานใต้ในพื้นที่จังหวัดนครราชสีมา บุรีรัมย์ สุรินทร์ ศรีสะเกษ และอุบลราชธานี โดยบูรณาการกิจกรรมแพนท่องเที่ยวในแต่ละจังหวัดให้เชื่อมโยงแหล่งท่องเที่ยวในเขตอารยธรรมอีสานใต้ และเชื่อมโยงสู่ สปป.ลาว กัมพูชา และเวียดนาม เพื่อเพิ่มระยะเวลาพำนักและค่าใช้จ่ายเฉลี่ยต่อหัวของกลุ่มนักท่องเที่ยวคุณภาพ พัฒนาสินค้าและบริการที่มีจุดเด่นหรืออัตลักษณ์ที่สร้างจากทุนทางวัฒนธรรม พัฒนาบุคลากรและผู้ประกอบการการท่องเที่ยววิถีใหม่ รักษามาตรฐานการให้บริการ จัดทำกิจกรรมการท่องเที่ยวให้ท่องเที่ยวได้ตลอดทั้งปี พัฒนาระบบโลจิสติกส์สนับสนุนนักท่องเที่ยวอย่างเป็นระบบไปสู่แหล่งท่องเที่ยว ดูแลความปลอดภัยและสุขลักษณะให้นักท่องเที่ยว

๕.๓ พัฒนาและส่งเสริมการท่องเที่ยวริมแม่น้ำโขงเชื่อมโยงกับอนุภาคุ่มแม่น้ำโขงในพื้นที่จังหวัดเลย หนองคาย บึงกาฬ นครพนม มุกดาหาร อำนาจเจริญ อุบลราชธานี และสกลนคร และพัฒนาเส้นทางเชื่อมโยงแหล่งท่องเที่ยวกับประเทศเพื่อนบ้าน อาทิ สี่เหลี่ยมวัฒนธรรมล้านช้าง เลย - อุดรธานี - หนองบัวลำภู - หนองคาย - สปป.ลาว โดยพัฒนาแหล่งท่องเที่ยว สินค้าและบริการให้สอดคล้องกับกระแสความนิยมการท่องเที่ยวเชิงวัฒนธรรมของสองฝั่งโขง พัฒนากิจกรรมการท่องเที่ยวให้มีความหลากหลาย อาทิ การท่องเที่ยวพักผ่อน ชมทัศนียภาพและวิถีชีวิตลุ่มแม่น้ำโขง (Leisure / Lifestyle) การท่องเที่ยวด้วยจักรยานและการเดินทางแบบคาราวาน (Cycling / Caravan Tours) การท่องเที่ยวเชิงมหกรรม (Festival / Events) พัฒนาถนนเชื่อมโยงระหว่างแหล่งท่องเที่ยว พัฒนาท่าเรือและการท่องเที่ยวทางน้ำให้ได้มาตรฐานความปลอดภัย ส่งเสริมการบริหารจัดการที่เกิดจากชุมชนเพื่อสร้างงานและสร้างรายได้

๕.๔ พัฒนาและส่งเสริมการท่องเที่ยวยุคก่อนประวัติศาสตร์และอุทยานธรณี (Geopark) ในจังหวัดขอนแก่น กาฬสินธุ์ อุดรธานี หนองบัวลำภู ชัยภูมิ และนครราชสีมา โดยพัฒนา แหล่งท่องเที่ยว พิพิธภัณฑ์ และอุทยานธรณี (Geopark) ให้เป็นแหล่งเรียนรู้เชิงสร้างสรรค์และมีชีวิต ออกแบบ การจัดแสดง จัดนิทรรศการ มัลติมีเดีย หรือกิจกรรมต่าง ๆ ให้ผู้ชมมีส่วนร่วม มีความสนุกสนานรื่นรมย์เสมอ (Play and Learn) ทั้งภาษาไทยและต่างประเทศเพื่อขยายฐานนักท่องเที่ยวที่สนใจ รวมทั้งเน้นการสร้างคุณค่าของการท่องเที่ยวผ่านความหมายจากเรื่องราวความเป็นมาทางประวัติศาสตร์และวัฒนธรรมพื้นบ้านของท้องถิ่น เพื่อดึงดูดนักท่องเที่ยวกลุ่มใหม่ ปรับปรุงสิ่งอำนวยความสะดวกในแหล่งท่องเที่ยวให้ได้มาตรฐาน โฆษณาประชาสัมพันธ์อย่างต่อเนื่อง พัฒนาระบบขนส่งสาธารณะเข้าสู่แหล่งท่องเที่ยวเพื่อให้เข้าถึงได้ง่ายและกลับมาได้บ่อยครั้ง

๕.๕ พัฒนาและส่งเสริมการท่องเที่ยวเชิงกีฬาในพื้นที่จังหวัดบุรีรัมย์ ศรีสะเกษ และนครราชสีมา โดยส่งเสริมและสนับสนุนอุตสาหกรรมกีฬาให้ครอบคลุมทุกมิติ เพื่อสร้างมูลค่าเพิ่มทั้งจากการกีฬาและธุรกิจที่เกี่ยวข้อง อาทิ ธุรกิจการแข่งขันต่าง ๆ การผลิตอุปกรณ์ ชุดกีฬา ของที่ระลึก สนามแข่งขัน อาหารเสริมและเครื่องดื่มโรงแรม ร้านอาหาร การเดินทางและขนส่ง ประกันภัย สถาบันพัฒนากีฬาอาชีพทุกระดับ ส่งเสริมการศึกษาในด้านเวชศาสตร์การกีฬา วิทยาศาสตร์การกีฬา และการบริหารจัดการธุรกิจกีฬา เพื่อผลิต

บุคลากรรองรับการขยายตัวของอุตสาหกรรมกีฬา สนับสนุนการจัดมหกรรมกีฬานานาชาติ รวมทั้ง ส่งเสริมกิจกรรมทางการตลาดและการประชาสัมพันธ์เพื่อสร้างการรับรู้ให้กับนักท่องเที่ยว

๕.๖ พัฒนาและส่งเสริมการท่องเที่ยวเชิงสุขภาพ (Wellness Tourism) ของชุมชน ท้องถิ่น ในพื้นที่ที่มีศักยภาพทางด้านสาธารณสุขและบริการสุขภาพ ได้แก่ จังหวัดขอนแก่น มหาสารคาม นครราชสีมา อุดรธานี นครพนม มุกดาหาร และหนองคาย โดยใช้วิทยาศาสตร์ เทคโนโลยีนวัตกรรม และความคิดสร้างสรรค์ ต่อยอดองค์ความรู้และภูมิปัญญาท้องถิ่น เพื่อสร้างมูลค่าเพิ่มให้กับสินค้าและบริการที่เกี่ยวข้องกับการท่องเที่ยวเชิงสุขภาพ รวมทั้งประชาสัมพันธ์การตลาด และส่งเสริมการท่องเที่ยวผ่านสื่อออนไลน์อย่างต่อเนื่อง เพื่อให้แหล่งท่องเที่ยวเป็นที่รู้จักแพร่หลายมากขึ้น อาทิ แพทย์แผนไทยครบวงจร และการดูแลผู้สูงอายุ

๕.๗ พัฒนาแหล่งท่องเที่ยวและสิ่งอำนวยความสะดวกให้ได้มาตรฐาน ดูแลความปลอดภัยให้นักท่องเที่ยว ประชาสัมพันธ์การท่องเที่ยว รวมทั้งการพัฒนาแหล่งท่องเที่ยว ให้เป็นลักษณะเส้นทางท่องเที่ยว (Tourism Routes) ที่สำคัญของพื้นที่และกระจายเส้นทางท่องเที่ยวให้หลากหลายโดยให้มีการเชื่อมโยงในลักษณะเครือข่ายเพื่อกระจายนักท่องเที่ยวจากเมืองหลักไปสู่เมืองรอง ชุมชนและท้องถิ่น โดยให้ชุมชนมีส่วนร่วมในการพัฒนา เชื่อมโยงกิจกรรมการท่องเที่ยวระหว่างภาคเอกชนกับชุมชนและท้องถิ่น และ เชื่อมโยงกับประเทศเพื่อนบ้านที่สอดคล้องกับความต้องการของนักท่องเที่ยว รวมทั้งพัฒนาทักษะฝีมือ บุคลากรในภาคบริการและการท่องเที่ยว จัดฝึกอบรมมัคคุเทศก์ด้านภาษาต่างประเทศ นอกจากนี้พัฒนา สินค้าหนึ่งตำบลหนึ่งผลิตภัณฑ์ (OTOP) สินค้าวิสาหกิจชุมชน ของที่ระลึก ร้านอาหาร ที่พักให้มีคุณภาพดี โดย ออกแบบตามแนวคิด อารยสถาปัตย์ (Universal Design) และเน้นการให้บริการด้านอาหารท้องถิ่นที่สะอาดปลอดภัย รวมถึงระบบการจัดการสิ่งแวดล้อมในแหล่งท่องเที่ยว

๖. ยกระดับคุณภาพชีวิตของคนทุกช่วงวัยให้ได้มาตรฐานและแก้ปัญหาความยากจน ใ้กับผู้มีรายได้น้อยเพื่อลดความเหลื่อมล้ำทางสังคม

๖.๑ พัฒนาอาชีพและรายได้ของผู้มีรายได้น้อยในพื้นที่ที่มีสัดส่วนคนจนสูง เมื่อวัดด้านรายจ่ายเพื่อการอุปโภคบริโภค อาทิ กาฬสินธุ์ นครราชสีมา นครพนม และศรีสะเกษ (ข้อมูลสัดส่วนคนจน ณ ปี ๒๕๖๓) โดยสร้างโอกาสให้กลุ่มผู้มีรายได้น้อย มีที่ดินทำกินของตนเอง ส่งเสริมการมีอาชีพ สนับสนุนปัจจัยการผลิตและแหล่งเงินทุนในการประกอบอาชีพ ยกระดับฝีมือและอบรมให้ความรู้ เพื่อให้มีรายได้เสริม และเกิดความมั่นคงทางรายได้

๖.๒ พัฒนาระบบการป้องกันและควบคุมโรคเฉพาะถิ่น แก้ปัญหาโรคพยาธิใบไม้ในตับในพื้นที่เสี่ยง อาทิ จังหวัดร้อยเอ็ด ขอนแก่น อุบลราชธานี และอุดรธานี (ข้อมูลอัตราของผู้ป่วยด้วยโรคมะเร็งท่อน้ำดี ณ ปี ๒๕๖๓) โดยส่งเสริมการเรียนรู้ในการป้องกันโรคพยาธิใบไม้ในตับให้แก่ประชาชนทั้งในชุมชนและเยาวชนในสถานศึกษา ปรับเปลี่ยนพฤติกรรมและค่านิยมในการบริโภคอาหารปรุงสุกจากปลาน้ำจืดมีเกล็ด กำจัดสิ่งปฏิกูลจากชุมชนบริเวณรอบแหล่งน้ำอย่างถูกหลักสุขาภิบาล สร้างเครือข่ายโรงพยาบาลในการคัดกรอง เฝาระวัง วินิจฉัยและรักษาโรคพยาธิใบไม้ในตับและผู้ป่วยมะเร็งท่อน้ำดี พร้อมทั้งพัฒนาระบบคัดกรอง กลุ่มเสี่ยงและระบบฐานข้อมูลเพื่อติดตามการทำงาน

๖.๓ พัฒนาคูณภาพชีวิตคนทุกช่วงวัย ได้แก่ เด็กในครรภ์ถึงปฐมวัย โดยพัฒนาโภชนาการแม่และเด็ก ส่งเสริมการบริโภคไอโอดีนและให้ความรู้แก่พ่อแม่หรือผู้ดูแลเด็กในด้านโภชนาการที่เหมาะสมตั้งแต่เริ่มตั้งครรภ์ และวิธีการเลี้ยงดูเด็กที่เหมาะสมเพื่อกระตุ้นการพัฒนาเด็กในช่วง ๐ - ๖ ปีแรก และยกระดับศูนย์พัฒนาเด็กเล็กในชุมชนและพื้นที่ห่างไกลให้ได้มาตรฐาน เพื่อเสริมสร้างศักยภาพเด็กก่อนวัยเรียน ให้มีพัฒนาการความพร้อมทั้งทักษะสมอง ร่างกาย และสังคม พัฒนาผู้อยู่ในช่วงวัยศึกษา โดยพัฒนาหลักสูตร ครูผู้สอนและการจัดการเรียนรู้ร่วมกับกลุ่มอาชีพ ผู้ประกอบการ และสถาบันอุดมศึกษา เพื่อให้ผู้เรียนมีสมรรถนะตามความต้องการของตลาดรองรับการพัฒนาเศรษฐกิจชีวภาพ สร้างโอกาสที่เสมอภาคแก่เด็กจาก

ครัวเรือนยากจนให้มีโอกาสทางการศึกษาที่มีคุณภาพ โดยเฉพาะในพื้นที่จังหวัดที่มีปัญหาความยากจนในมิติ การศึกษาสูงสุด ตามข้อมูลจากระบบบริหารจัดการข้อมูลการพัฒนาคนแบบชี้เป้า (Thai People Map and Analytics Platform: TPMAP) อาทิ จังหวัดบึงกาฬ ศรีสะเกษ บุรีรัมย์หนองบัวลำภู อุดรธานี และกาฬสินธุ์ (ข้อมูล TPMAP ณ ปี๒๕๖๕) พัฒนาวัยแรงงาน โดยส่งเสริมการพัฒนาทักษะความรู้ใหม่เพื่อให้ตรงกับงานและ อาชีพที่เปลี่ยนแปลงไป รองรับการพัฒนาเศรษฐกิจชีวภาพ และการพัฒนาทักษะเดิมเพื่อเพิ่มขีด ความสามารถในการทำงาน พัฒนาระบบสวัสดิการและความคุ้มครองทางสังคมให้ครอบคลุมแรงงานทั้งในระบบและนอก ระบบ เสริมสร้างความรู้และทักษะทางการเงินเพื่อให้แรงงานมีความมั่นคงด้านรายได้และมีเงินออมเพียงพอ สำหรับดำรงชีพตลอดชีวิต พร้อมทั้งพัฒนาผู้สูงอายุให้เป็นพลังของสังคม โดยพัฒนาให้ผู้สูงอายุเป็นผู้ถ่ายทอด ความรู้ ประสบการณ์ ภูมิปัญญาที่สั่งสมมาสู่คนรุ่นหลัง ส่งเสริมและเปิดโอกาสให้ผู้สูงอายุได้ทำงานตามศักยภาพ ส่งเสริมการดูแลสุขภาพผู้สูงอายุ และพัฒนาสภาพแวดล้อมที่เอื้ออำนวยต่อการดำเนินชีวิตของผู้สูงอายุ รวมทั้ง ส่งเสริมการเรียนรู้ตลอดชีวิตของคนทุกช่วงวัยและพัฒนาทางเลือกในการเข้าถึงการเรียนรู้สำหรับผู้ที่ไม่สามารถ เรียนในระบบการศึกษาปกติ

**๗. การเพิ่มพื้นที่ชลประทานมีข้อจำกัดด้านกายภาพไม่สามารถพัฒนาโครงการขนาดใหญ่ เพื่อเพิ่มปริมาณการกักเก็บให้เพียงพอต่อการเพาะปลูกตลอดปี** พื้นที่ชลประทานต่อพื้นที่เกษตร ของภาคตะวันออกเฉียงเหนือต่ำกว่าค่าเฉลี่ยประเทศ โดยในปี ๒๕๖๒ พื้นที่ชลประทานประมาณ ๗.๙ ล้านไร่ และมีสัดส่วนพื้นที่ชลประทานต่อพื้นที่เกษตรร้อยละ ๑๒.๓ ซึ่งต่ำกว่าค่าเฉลี่ยของประเทศที่มีสัดส่วน ร้อยละ ๒๓.๒ โดยพื้นที่โครงการชลประทานของภาคส่วนใหญ่อยู่ในพื้นที่กลุ่มจังหวัดภาคตะวันออกเฉียงเหนือ ตอนล่าง ๑ กลุ่มจังหวัดภาคตะวันออกเฉียงเหนือตอนกลาง และกลุ่มจังหวัดภาคตะวันออกเฉียงเหนือตอนล่าง ๒ มีสัดส่วนร้อยละ ๓๓.๙ ๓๑.๓ และ ๑๙.๖ ของพื้นที่ชลประทานทั้งภาค ตามลำดับ แต่ยังมีสัดส่วนพื้นที่ชลประทาน ต่อพื้นที่เกษตรค่อนข้างต่ำเพียงร้อยละ ๑๒.๓ จึงเป็นข้อจำกัดในการบริหารจัดการน้ำเพื่อการเกษตร ทั้งการเก็บกักน้ำ ในฤดูแล้ง และชะลอน้ำในช่วงฤดูฝนไม่ให้น้ำท่วมพืชผลเสียหาย

**๒.๘ แผนปฏิบัติการของกระทรวงเกษตรและสหกรณ์ ระยะ ๕ ปี (พ.ศ. ๒๕๖๖ - ๒๕๗๐)<sup>๔</sup>** เป็นแผนหลักในการขับเคลื่อนภารกิจของกระทรวงเกษตรและสหกรณ์ไปสู่การปฏิบัติที่ชัดเจนและเป็นรูปธรรม เพื่อให้บรรลุเป้าหมายตามยุทธศาสตร์ชาติ แผนแม่บทภายใต้ยุทธศาสตร์ชาติ และแผนอื่นๆ ที่เกี่ยวข้อง รวมทั้ง นำไปใช้เป็นข้อมูลประกอบการจัดทำงบประมาณรายจ่ายประจำปีงบประมาณ และนำไปใช้ในการติดตาม และประเมินผลโครงการสำคัญประจำปีงบประมาณ ตลอดจนผู้บริหารสามารถใช้เป็นเครื่องมือในการกำกับดูแล และติดตามผลการดำเนินงานของโครงการ/กิจกรรมต่างๆ ในแต่ละผลผลิตให้สามารถดำเนินการได้ตามเป้าหมายอย่างมี ประสิทธิภาพ มีความคุ้มค่า เกิดประโยชน์สูงสุดต่อการบริหารราชการแผ่นดินในภาพรวม มี **วิสัยทัศน์** คือ **“เกษตรกรมีคุณภาพชีวิตที่ดี มีรายได้เพิ่มขึ้นไม่น้อยกว่าร้อยละ ๑๐ ต่อปี”** โดยมีเป้าหมายผลิตภัณฑ์มวลรวมใน ประเทศสาขาเกษตรเพิ่มขึ้น ผลผลิตทางการผลิตของภาคเกษตรเพิ่มขึ้น รายได้เงินสดสุทธิครัวเรือนเกษตรเพิ่มขึ้น สถาบัน เกษตรกร (สหกรณ์ วิสาหกิจชุมชน กลุ่มเกษตรกร) มีศักยภาพเพิ่มขึ้น และการบริหารจัดการทรัพยากร เพื่อการผลิตทางการเกษตรมีความสมดุล ประกอบด้วย ๕ ประเด็นการพัฒนา ๒๘ แนวทางการพัฒนา ได้แก่

**ประเด็นการพัฒนาที่ ๑ เสริมสร้างความมั่นคงทางการเกษตร** มีแนวทางการพัฒนา คือ การป้องกัน และ แก้ไขปัญหาที่มีผลกระทบต่อความมั่นคงทางการเกษตร

<sup>๔</sup> กระทรวงเกษตรและสหกรณ์. (๒๕๖๔, ตุลาคม). แผนปฏิบัติการของกระทรวงเกษตรและสหกรณ์ ระยะ ๕ ปี (พ.ศ. ๒๕๖๖ - ๒๕๗๐).

**ประเด็นการพัฒนาที่ ๒ ยกระดับขีดความสามารถในการแข่งขันของภาคเกษตร** มีแนวทางการพัฒนา คือ เกษตรอัตลักษณ์พื้นถิ่น เกษตรปลอดภัย เกษตรชีวภาพ เกษตรแปรรูป เกษตรอัจฉริยะ การพัฒนาระบบนิเวศการเกษตร ท่องเที่ยวเกษตรเชิงสร้างสรรค์และวัฒนธรรม โครงสร้างพื้นฐานและระบบโลจิสติกส์การเกษตร การสร้างความเข้มแข็งของสถาบันเกษตรกร (สหกรณ์ วิสาหกิจชุมชน กลุ่มเกษตรกร) ให้เป็นผู้ประกอบการยุคใหม่ และการพัฒนาการเกษตรในเขตเศรษฐกิจพิเศษ

**ประเด็นการพัฒนาที่ ๓ สร้างความเสมอภาคและกระจายความเท่าเทียมทางสังคมเกษตร** มีแนวทางการพัฒนา คือ การเสริมสร้างทุนทางสังคม การรองรับสังคมเกษตรสูงวัยเชิงรุก การยกระดับศักยภาพของเกษตรกรรายย่อยให้เป็นผู้ประกอบการธุรกิจ และการสร้างสภาพแวดล้อมและกลไกที่ส่งเสริมการพัฒนาเศรษฐกิจฐานราก

**ประเด็นการพัฒนาที่ ๔ บริหารจัดการทรัพยากรการเกษตรและสิ่งแวดล้อมอย่างสมดุลและยั่งยืน** มีแนวทางการพัฒนา คือ การพัฒนาพื้นที่เกษตรกรรมเชิงนิเวศ การสร้างการเติบโตอย่างยั่งยืนบนสังคมเศรษฐกิจสีเขียว การสร้างการเติบโตอย่างยั่งยืนบนสังคมเศรษฐกิจภาคทะเล การสร้างการเติบโตอย่างยั่งยืนบนสังคม ที่เป็นมิตรต่อสภาพภูมิอากาศ การจัดการมลพิษที่มีผลกระทบต่อสิ่งแวดล้อมและสารเคมีในภาคเกษตรทั้งระบบให้เป็นไปตามมาตรฐานสากล การพัฒนาการจัดการน้ำเชิงลุ่มน้ำทั้งระบบเพื่อเพิ่มความมั่นคงด้านน้ำของประเทศ การเพิ่มผลิตภาพของน้ำทั้งระบบในการใช้น้ำอย่างประหยัด รู้คุณค่า และสร้างมูลค่าเพิ่มจากการใช้น้ำให้ทัดเทียมกับระดับสากล

**ประเด็นการพัฒนาที่ ๕ พัฒนาระบบการบริหารจัดการภาครัฐและงานวิจัยด้านการเกษตร** มีแนวทางการพัฒนา คือ การพัฒนาบริการประชาชน การพัฒนาระบบบริหารงานภาครัฐ การสร้างและพัฒนาบุคลากรภาครัฐ การป้องกันการทุจริตและประพฤติมิชอบ การพัฒนากฎหมาย และการวิจัยและพัฒนาเทคโนโลยีและนวัตกรรมการเกษตร

## ๒.๙ นโยบายรัฐบาลที่เกี่ยวข้องกับกระทรวงเกษตรและสหกรณ์<sup>๙</sup>

นายเศรษฐา ทวีสิน นายกรัฐมนตรี แถลงต่อรัฐสภา เมื่อวันที่ ๑๑ กันยายน ๒๕๖๖ โดยคณะรัฐมนตรีได้แถลงนโยบายต่อรัฐสภาให้ทราบถึงแนวทางการบริหารราชการแผ่นดินที่รัฐบาลจะดำเนินการเพื่อพัฒนาประเทศไทยตามยุทธศาสตร์และนโยบายของรัฐบาล ที่มุ่งมั่นจะสร้างความสามัคคี โปร่งดอง ให้เกิดขึ้นในสังคมไทย ซึ่งจะนำไปสู่ความร่วมมือกันในการพัฒนาเศรษฐกิจ สังคม และการเมืองการปกครองของประเทศ ให้ก้าวหน้าเพื่อประโยชน์สุขของประชาชนชาวไทยทุกคน โดยมีนโยบายที่เกี่ยวข้องกับกระทรวงเกษตรและสหกรณ์ ดังนี้

๑. ระบบเศรษฐกิจคือภาคการเกษตร ประชากรจำนวนไม่น้อย ของประเทศไทยกว่า ๑๐ ล้านคน หรือราว ๑ ใน ๓ ของกำลังแรงงาน อยู่ในภาคนี้ที่ทำงานหนัก เพื่อเลี้ยงชีพ แต่กลับสะท้อนออกมาเป็นมูลค่าเพียงร้อยละ ๗ ต่อ GDP ซึ่งสะท้อนให้เห็นว่า รูปแบบการทำการเกษตรที่ยังคงพึ่งพาวิถีการธรรมชาติ

๒. มีประสิทธิภาพของผลผลิตต่ำ แต่ค่าใช้จ่ายในการผลิตมีแนวโน้มเพิ่มสูงขึ้นเรื่อย ๆ ส่งผลให้เกษตรกรไทยมีหนี้สินเฉลี่ยครัวเรือนละกว่า ๓ แสนบาท

๓. กรอบนโยบายในการบริหารและพัฒนาประเทศตามกรอบความเร่งด่วน ได้แก่ **กรอบระยะสั้น รัฐบาลมีความจำเป็นที่จะต้องกระตุ้นการใช้จ่าย** จุดประกายให้เครื่องยนต์ทางเศรษฐกิจกลับมาเติบโตอีกครั้ง ประกอบกับการเร่งแก้ไขปัญหาเฉพาะหน้าของประชาชนอย่างเร่งด่วนและรวดเร็ว **กรอบระยะกลางและระยะยาว รัฐบาลจะเสริมขีดความสามารถให้กับประชาชน** ผ่านการสร้างรายได้ ลดรายจ่าย สร้างโอกาส ลดความเหลื่อมล้ำ และสร้างคุณภาพชีวิตที่ดีขึ้น ให้กับประชาชนทุกคน

<sup>๙</sup> สำนักเลขาธิการคณะรัฐมนตรี. (๒๕๖๖, กันยายน). คำแถลงนโยบายของคณะรัฐมนตรี นายเศรษฐา ทวีสิน นายกรัฐมนตรี แถลงต่อรัฐสภา วันจันทร์ที่ ๑๑ กันยายน ๒๕๖๖. สำนักพิมพ์คณะรัฐมนตรีและราชกิจจานุเบกษา.



๔. นโยบายการแก้ปัญหาหนี้สินทั้งในภาคเกษตร ภาคธุรกิจ และภาคประชาชน รัฐบาลจะลดภาระพี่น้องเกษตรกรด้วยการพักหนี้เกษตรกรตามเงื่อนไขและคุณสมบัติที่เหมาะสม รวมถึงมาตรการช่วยประคองภาระหนี้สินและต้นทุนทางการเงินสำหรับภาคประชาชนที่ครอบคลุม ถึงผู้ประกอบการวิสาหกิจขนาดกลางและขนาดย่อม (SMEs) ที่ได้รับผลกระทบจากโควิด-๑๙ ให้ได้มีโอกาสในการฟื้นตัวและกลับมาดำเนินธุรกิจได้อีกครั้ง นอกจากนี้ รัฐบาลจะมีมาตรการ ในการแก้ไขปัญหาหนี้สินของกลุ่มอื่น ๆ ภายใต้ปรัชญาที่จะไม่ขัดต่อวินัยทางการเงินและไม่ทำให้เกิดภาวะภัยทางจริยธรรม (Moral Hazard) ของผู้มีภาระหนี้สิน

๕. ภาคการเกษตร รัฐบาลจะสร้างรายได้ในภาคการเกษตร โดยใช้หลักการ ตลาดนำ นวัตกรรมเสริมเพิ่มรายได้ โดยการสนับสนุนการเพิ่มประสิทธิภาพ และผลิตภาพของภาคการเกษตรควบคู่ไปด้วยกัน มีการบูรณาการองค์ความรู้ด้านการบริหารจัดการน้ำให้มีประสิทธิภาพเพื่อตอบสนองต่อความต้องการน้ำในแต่ละพื้นที่ ใช้การบริหารจัดการแปลงเกษตรด้วยนวัตกรรมเกษตรแม่นยำ (Precision Farming) การวิจัยพัฒนาพันธุ์ เพื่อเพิ่มผลผลิต และเพิ่มมูลค่าผลตอบแทนต่อไร่ให้สูงขึ้น ตลอดจนการหาตลาดให้สินค้าเกษตรได้ขายในราคาที่เหมาะสม สนับสนุนให้เปลี่ยนแปลงการปลูกพืชให้เหมาะสมกับสภาพแวดล้อมทางธรรมชาติและเศรษฐกิจ และการแปรรูปผลผลิตทางการเกษตรให้มีมูลค่าสูงขึ้น

๖. รัฐบาลจะฟื้นชีวิตอุตสาหกรรมประมงให้กลับมาเป็นแหล่งรายได้ที่สำคัญของประชาชนอีกครั้งด้วยการแก้ไขข้อกฎหมายและการบังคับใช้กฎหมายให้เหมาะสมอันเป็นการบริหารจัดการทรัพยากรทางทะเลให้อยู่กับประเทศอย่างยั่งยืน

๗. การบริหารจัดการภาคการเกษตรที่ครบถ้วนทุกด้านตั้งแต่ดิน น้ำ พันธุ์พืช พันธุ์สัตว์ กลไกราคา แหล่งเงินทุน นวัตกรรม และกรรมสิทธิ์ที่ดินของเกษตรกรผู้ปลูกพืช ผู้เลี้ยงปศุสัตว์ และกลุ่มประมง มีเป้าหมายทำให้รายได้ของเกษตรกรทั้งประเทศเพิ่มขึ้น อย่างมีนัยสำคัญภายในระยะเวลา ๔ ปี

๘. รัฐบาลจะดูแลรักษาทรัพยากรและสิ่งแวดล้อมของประเทศซึ่งเป็นปัจจัยที่สำคัญในการพัฒนาประเทศและส่งผลต่อสุขภาพของประชาชน ส่งเสริมและเร่งฟื้นฟูความสมบูรณ์ของดินและน้ำคืนสู่ธรรมชาติ รักษาความสมดุลของระบบนิเวศและอนุรักษ์ความหลากหลายพันธุ์สัตว์ป่า แก้ไขปัญหาความเสื่อมโทรมและมลภาวะเพื่อคืนสิ่งแวดล้อมที่ดีให้แก่คนไทย พร้อมทั้งวางแผนรับมือและป้องกันวิกฤตด้านสิ่งแวดล้อม ที่กำลังจะเกิดขึ้นในอนาคต รัฐบาลจะแก้ปัญหา ด้านสิ่งแวดล้อมที่เป็นวาระแห่งชาติโดยเฉพาะเรื่องฝุ่นควัน PM๒.๕ ที่ทวีความรุนแรงขึ้นทุกปี และส่งผลกระทบต่อสุขภาพของประชาชนทุกคนด้วยการสร้างแรงจูงใจทางเศรษฐกิจทั้งทางบวกและทางลบ ในภาคเกษตรกรรม ใช้ข้อมูลจากดาวเทียมเพื่อประเมินผลและติดตามการบังคับใช้กฎหมาย

๙. เป้าหมายการพัฒนาที่ยั่งยืนของสหประชาชาติรัฐบาลจะมุ่งลดความเหลื่อมล้ำในสังคมไทย การส่งเสริมความเป็นอยู่ที่ดีสำหรับทุกคนอาทิ ความปลอดภัยทางถนน การลดอัตราการเจ็บป่วยและการเสียชีวิตก่อนวัยอันควร การสร้างการแข่งขันที่เป็นธรรม ควบคู่กับการสร้างสันติภาพและการปกป้องสิทธิมนุษยชน นอกจากนี้ รัฐบาลจะสานต่อนโยบาย Carbon Neutrality เพื่อให้ประเทศไทยเป็นผู้นำของอาเซียน ในด้านการลดการปล่อยก๊าซคาร์บอนไดออกไซด์สู่ชั้นบรรยากาศ การพัฒนาที่ยั่งยืนจะเปิดประตูบานใหญ่สู่การค้าโลก

สำนักงานเศรษฐกิจการเกษตร สรุปนโยบายรัฐบาล นายเศรษฐา ทวีสิน นายกรัฐมนตรี ที่เกี่ยวข้องกับกระทรวงเกษตรและสหกรณ์ ดังนี้

นโยบายพิทักษ์รักษาไว้ซึ่งสถาบันพระมหากษัตริย์ สร้างความเข้าใจที่ถูกต้อง และเผยแพร่ข้อมูลเกี่ยวกับการปฏิบัติพระราชกรณียกิจของสถาบันพระมหากษัตริย์

**ระยะสั้น : แก้ไขปัญหาเฉพาะหน้า**

๑. การพักชำระหนี้เกษตรกรตามเงื่อนไขและคุณสมบัติที่เหมาะสม และมาตรการช่วยประคองภาระหนี้สิน
๒. การส่งเสริมการผลิต การใช้พลังงานสะอาดและพลังงานหมุนเวียน

**ระยะกลาง และระยะยาว : สร้างรายได้ สร้างโอกาส และสร้างคุณภาพชีวิต**

การบริหารจัดการภาคเกษตรที่ครบถ้วนทุกด้าน ตั้งแต่ดิน น้ำ พันธุ์พืช พันธุ์สัตว์ กลไกราคา แหล่งเงินทุน นวัตกรรมและกรรมสิทธิ์ที่ดินของเกษตรกรผู้ปลูกพืช ผู้เลี้ยงปศุสัตว์ และกลุ่มประมง

๑. ทูตเศรษฐกิจเชิงรุก เพื่อเปิดประตูการค้าสู่ตลาดใหม่ๆ และเร่งเจรจาครอบคลุมความร่วมมือทางการค้า (FTA)

๒. การพัฒนาเศรษฐกิจใหม่ อาทิ เศรษฐกิจดิจิทัล อุตสาหกรรมสีเขียว การพัฒนาต่อยอด เศรษฐกิจพิเศษ และระบียงเศรษฐกิจทั้ง ๔ ภาค ให้มีประสิทธิภาพ รวมทั้งการพัฒนาเศรษฐกิจการค้า ที่ถูกกฎหมายตามแนวชายแดน

๓. การสร้างรายได้ภาคการเกษตร โดยใช้หลักการ ตลาดนำ นวัตกรรมเสริม เพิ่มรายได้

- การสนับสนุนการเพิ่มประสิทธิภาพ และผลิตภาพของภาคการเกษตร
- การบูรณาการองค์ความรู้ด้านการบริหารจัดการน้ำให้มีประสิทธิภาพ
- การบริหารจัดการแปลงเกษตรด้วยนวัตกรรมเกษตรแม่นยำ (Precision Farming)
- การวิจัย พัฒนาพันธุ์ เพื่อเพิ่มผลผลิต และเพิ่มมูลค่าผลตอบแทนต่อไร่ให้สูงขึ้น
- การหาตลาดให้สินค้าเกษตรได้ขายในราคาที่เหมาะสม
- การสนับสนุนให้เปลี่ยนแปลงการปลูกพืชให้เหมาะสมกับสภาพแวดล้อมทางธรรมชาติ

และเศรษฐกิจ

- การแปรรูปผลผลิตทางการเกษตรให้มีมูลค่าสูงขึ้น
- การฟื้นชีวิตอุตสาหกรรมประมงให้กลับมาเป็นแหล่งรายได้ รวมทั้งการแก้ไขข้อกฎหมาย

และการบังคับใช้กฎหมายที่เกี่ยวข้องกับอุตสาหกรรมประมงให้เหมาะสม

๔. การสร้างและขยายโอกาส

- การเร่งดำเนินการให้ประชาชนมีสิทธิในที่ดิน และพิจารณาเอกสารสิทธิ์การใช้ประโยชน์ให้เป็นโฉนด
- การยกเลิกและปรับปรุงกฎหมายที่ไม่จำเป็น
- การกำหนดให้มีสัดส่วนการปลูกไม้ยืนต้นให้เหมาะสมกับประเภท และลักษณะของพื้นที่
- การส่งเสริมให้เจ้าของที่ดินหรือชุมชนโดยรอบได้รับประโยชน์จากการเพิ่มพูนของระบบนิเวศ

การขายคาร์บอนเครดิตอย่างยุติธรรม และได้รับการยอมรับจากระดับสากล

๕. สร้างคุณภาพชีวิตที่ดี

● การนำพื้นที่ของหน่วยงานทหารที่เกินความจำเป็นมาใช้ให้เป็นประโยชน์ต่อประชาชน โดยเฉพาะการใช้เพื่อการเกษตร

- ส่งเสริมและเร่งฟื้นฟูความอุดมสมบูรณ์ของดินและน้ำคืนสู่ธรรมชาติ
- การแก้ไขปัญหาด้านสิ่งแวดล้อมที่เป็นวาระแห่งชาติโดยเฉพาะเรื่องฝุ่นควัน PM๒.๕

รวมถึงข้อมูลจากดาวเทียมเพื่อประเมินผลและติดตามการบังคับใช้กฎหมาย การสานต่อนโยบาย Carbon Neutrality และการลดการปล่อยก๊าซคาร์บอนไดออกไซด์

## ๒.๑๐ นโยบายสำคัญของกระทรวงเกษตรและสหกรณ์

๑. รัฐมนตรีว่าการกระทรวงเกษตรและสหกรณ์ (ร้อยเอก ธรรมนัส พรหมเผ่า) ได้มอบนโยบายและหลักการทำงานสำคัญให้กับผู้บริหาร หัวหน้าส่วนราชการ หัวหน้าหน่วยงานรัฐวิสาหกิจและองค์การมหาชน รวมทั้งบุคลากรหน่วยงานทั้งในส่วนกลาง ส่วนภูมิภาค และต่างประเทศ ในสังกัดกระทรวงเกษตรและสหกรณ์ รวมกว่า ๗,๓๐๐ คน เมื่อวันที่ ๑๓ กันยายน ๒๕๖๖ เวลา ๑๓.๓๐ น. ณ ห้องประชุมธารทิพย์ ๐๑ ชั้น ๔

อาคาร ๙๙ ปี หม่อมหลวงชูชาติ กำภู กรมชลประทาน สามเสน และถ่ายทอดสดผ่านระบบประชุมทางไกลออนไลน์ Application Zoom และทาง Facebook Live กระทรวงเกษตรและสหกรณ์ สรุปสาระสำคัญได้ดังนี้

๑. ขับเคลื่อนนโยบายรัฐบาลที่เกี่ยวข้องกับด้านการเกษตร ตามที่นายกรัฐมนตรีได้แถลงต่อรัฐสภา เมื่อวันที่ ๑๑ - ๑๒ กันยายน ๒๕๖๖ ไปสู่การปฏิบัติให้เป็นผลสำเร็จ

๑.๑ นโยบายพิทักษ์รักษาไว้ซึ่งสถาบันพระมหากษัตริย์ สร้างความเข้าใจที่ถูกต้อง และเผยแพร่ข้อมูลเกี่ยวกับการปฏิบัติพระราชกรณียกิจของสถาบันพระมหากษัตริย์ โดยเน้นโครงการพระราชดำริ

๑.๒ นโยบายแก้ไขปัญหาเฉพาะหน้า เร่งเตรียมมาตรการรองรับภัยแล้ง รวมถึงภัยพิบัติที่จะเกิดขึ้นในอนาคต สร้างรายได้ เสริมอาชีพระหว่างการพัฒนาพื้นที่ เพื่อสนับสนุนนโยบายพักหนี้ เกษตรกรของรัฐบาล และมาตรการช่วยประคองภาระหนี้สิน

- ให้ความสำคัญกับการส่งเสริมการนำวัสดุเหลือใช้ทางการเกษตรมาใช้ประโยชน์และเพิ่มมูลค่า สร้างรายได้ รวมทั้งสนับสนุนนโยบายเศรษฐกิจชีวภาพ เศรษฐกิจหมุนเวียน และเศรษฐกิจสีเขียว (BCG Economy Model)

- ยกระดับคุณภาพและมาตรฐานสินค้าเกษตร โดยส่งเสริมให้เกษตรกรเข้าสู่ระบบการตรวจ รับรอง GAP และสามารถต่อยอดไปสู่คาร์บอนเครดิตในภาคการเกษตร

๑.๓ นโยบายระยะกลางและระยะยาว : สร้างรายได้ สร้างโอกาส และสร้างคุณภาพชีวิต โดยเน้นการบริหารจัดการภาคเกษตรที่ครบถ้วนทุกด้าน ตั้งแต่ดิน น้ำ พันธุ์พืช พันธุ์สัตว์ กลไกราคา แหล่งเงินทุน นวัตกรรม และกรรมสิทธิ์ที่ดินของเกษตรกรผู้ปลูกพืช ผู้เลี้ยงปศุสัตว์ และกลุ่มประมง ได้แก่

๑.๓.๑ การสร้างรายได้ภาคการเกษตร โดยใช้หลักการตลาดนำ นวัตกรรมเสริมเพิ่มรายได้ ด้วยการลดต้นทุน เพิ่มผลผลิต สร้างมูลค่าเพิ่ม เพิ่มอาชีพบริการทางการเกษตร (Service Provider) แก้ไขปัญหาประมง รวมทั้งแก้ไขข้อกฎหมาย และการบังคับใช้กฎหมายที่เกี่ยวข้องกับอุตสาหกรรมประมงให้เหมาะสม

- ส่งเสริมการบริหารจัดการแบบแปลงใหญ่ด้วยเกษตรสมัยใหม่/เกษตรแม่นยำ (Precision Farming) สนับสนุนให้การปลูกพืชให้เหมาะสมกับพื้นที่

- เน้นการวิจัย พัฒนาพันธุ์ที่ตอบโจทย์ความต้องการของเกษตรกร การใช้สารชีวภัณฑ์ ลดการใช้สารเคมี และใช้เทคโนโลยีและนวัตกรรมในการเพิ่มผลผลิตและแก้ไขปัญหาภาคการเกษตรภายใต้หลักตลาดนำการวิจัย

- สนับสนุนความร่วมมือกับหน่วยงานนอกกระทรวงเกษตรและสหกรณ์ในการหาตลาดเพื่อรองรับผลผลิตสินค้าเกษตร

๑.๓.๒ การสร้างและขยายโอกาส

- เร่งดำเนินการให้ประชาชนมีสิทธิในที่ดิน และพิจารณาเอกสารสิทธิ์การใช้ประโยชน์ให้เป็นโฉนด รวมทั้งยกเลิกและปรับปรุงกฎหมายที่ไม่จำเป็น

- ยกระดับห้องปฏิบัติการเพื่อให้บริการและตอบสนองต่องานวิจัยที่ใช้เทคโนโลยีขั้นสูง (Future Lab)

๑.๓.๓ สร้างคุณภาพชีวิตที่ดี บริหารจัดการน้ำทั้งระบบให้มีประสิทธิภาพ ส่งเสริมและเร่งฟื้นฟูความอุดมสมบูรณ์ของทรัพยากรดิน

- สนับสนุนการขยายคาร์บอนเครดิต และลดการปล่อยก๊าซคาร์บอนไดออกไซด์

๒. ขับเคลื่อนงานกระทรวงเกษตรและสหกรณ์ ให้เกิดผลเป็นรูปธรรม "เกษตรกรกินดี อยู่ดี มีรายได้ มีอาชีพที่มั่นคง สินค้าเกษตรมูลค่าสูง ทรัพยากรเกษตรยั่งยืน และภาคเกษตรไทยคือผู้นำสินค้าเกษตรในตลาดโลก" โดยมีนโยบายและงานสำคัญที่จะเร่งดำเนินการในประเด็นต่าง ๆ ดังนี้

## ๒.๑ เน้นการสร้างวิธีการทำงานสู่การปฏิบัติ ได้แก่

๒.๑.๑ จัดตั้งศูนย์บริการประชาชนภาคการเกษตร โดยเป็นศูนย์บริการร่วมที่ครอบคลุมทุกจังหวัดเพื่ออำนวยความสะดวกแก่เกษตรกรและประชาชน เพื่อให้สามารถติดต่อสอบถาม และรับเรื่องร้องเรียนคลายทุกข์ให้แก่เกษตรกร ณ ศูนย์บริการร่วมเพียงแห่งเดียว

๒.๑.๒ สร้างครอบครัวเกษตรกร บูรณาการงานเข้มแข็ง เน้นการทำงานแบบครอบครัวกระทรวงเกษตรและสหกรณ์ที่เข้มแข็ง ซึ่งทุกคนทุกหน่วยงาน ต้องทำงานเป็น Team Work เพื่อการทำงานแบบบูรณาการที่มีประสิทธิภาพ ด้วยความมุ่งมั่น ร่วมแรงร่วมใจเพื่อให้บรรลุเป้าหมายร่วมกัน

๒.๑.๓ ขับเคลื่อนภารกิจการกำกับดูแลสินค้าเกษตรด้วยการยกระดับ MR. สินค้าเกษตร โดยสินค้าเกษตรทุกชนิดต้องมีผู้รับผิดชอบหลักที่สามารถทำงานเชิงรุก แก้ปัญหาได้ถูกจุดตั้งแต่ต้นทาง กลางทาง และปลายทาง

๒.๒ การรับมือกับภัยธรรมชาติ จะต้องวางแผนมาตรการต่าง ๆ อย่างชัดเจน เพื่อรับมือตั้งแต่การป้องกัน การแก้ไข และการฟื้นฟู เมื่อประสบเหตุภัยแล้ง หรือภัยพิบัติทางธรรมชาติทุกชนิด

๒.๓ ประกาศสงครามกับสินค้าเกษตรเถื่อนอย่างจริงจัง โดยปราบปรามการลักลอบนำเข้าสินค้าเกษตรผิดกฎหมายให้เข้มงวดยิ่งขึ้น เพื่อไม่ให้กระทบต่อราคาผลผลิตในประเทศ รวมถึงการตรวจสอบสต็อกสินค้าเกษตรในประเทศ เพื่อควบคุมการนำเข้า การกักตุน และเก็งกำไร โดยเฉพาะช่วงก่อนที่ผลผลิตออกสู่ตลาด

## ๒.๔ การยกระดับสินค้าเกษตร เสริมศักยภาพเกษตรกร ได้แก่

๒.๔.๑ ผลักดันสินค้าเกษตรและบริการมูลค่าสูง ด้วยการสร้าง ๑ ท้องถิ่น ๑ สินค้าเกษตรมูลค่าสูง สร้าง Brand หรือ Story ของจังหวัด/อำเภอ โดยเน้นการผลิตสินค้าที่มีคุณภาพ ซึ่งจะเป็นการเพิ่มมูลค่าให้กับสินค้าเกษตร

๒.๔.๒ ส่งเสริมเกษตรกร/สถาบันเกษตรกรเป็นผู้ให้บริการทางการเกษตรครบวงจร โดยเกษตรกร/สถาบันเกษตรกรมีเครื่องมือ เครื่องจักรกลของตนเอง พร้อมเป็นผู้ให้บริการด้านธุรกิจเกษตรด้วยเทคโนโลยีและนวัตกรรมที่ทันสมัย ซึ่งตอบโจทย์กลุ่มประชากรภาคเกษตรยุคใหม่

๒.๕ การจัดการทรัพยากรทางการเกษตร ทำการเกษตรที่ใส่ใจสิ่งแวดล้อม (Go Green) ด้วย BCG / Carbon Credit จะต้องทำการเกษตรที่ลดภาระต่อสิ่งแวดล้อม เกษตรที่เป็นมิตรต่อสิ่งแวดล้อม การใส่ปุ๋ยที่เหมาะสม การลดการเผาซังข้าว/ตอซัง การกำจัดแมลงศัตรูพืชที่ถูกต้อง การลดปริมาณปุ๋ยเคมีและยาฆ่าแมลงและส่งเสริมการผลิตสินค้าเกษตรที่ปลอดภัย

๒.๖ การอำนวยความสะดวกด้านการเกษตร ด้วยการพัฒนาระบบการประกันภัยภาคการเกษตร ซึ่งเป็นอีกหนึ่งนโยบายสำคัญของการพัฒนาภาคการเกษตรอย่างยั่งยืน เป็นการบริหารจัดการความเสี่ยง เพื่อช่วยให้เกษตรกรมีรายได้ที่แน่นอน โดยจะเดินหน้าต่อยอด พัฒนาสร้างระบบประกันภัยให้แก่เกษตรกรไทย

## สรุปนโยบายและข้อสั่งการ

### ๑) นโยบายสำคัญ ๙ ประเด็น ดังนี้

๑.๑) จัดตั้ง “ศูนย์บริการเกษตรพิรุณราช”

๑.๒) ขับเคลื่อนภารกิจ ยกระดับ MR.สินค้าเกษตร

๑.๓) ป้องกัน แก้ไข ฟื้นฟู รับมือภัยแล้ง หรือ ภัยพิบัติทางธรรมชาติ

๑.๔) ปราบปรามการลักลอบนำเข้าสินค้าเกษตรผิดกฎหมาย

๑.๕) ผลักดันสินค้าเกษตรและบริการมูลค่าสูง ๑ ท้องถิ่น ๑ สินค้าเกษตรมูลค่าสูง

๑.๖) ส่งเสริมเกษตรกร สถาบันเกษตรกร เป็นผู้ให้บริการทางการเกษตรแบบครบวงจร

- ๑.๗) ทำการเกษตรที่ใส่ใจสิ่งแวดล้อม (Go Green) ด้วย BCG หรือ Carbon Credit
- ๑.๘) สร้างระบบประกันภัยเกษตรกรไทย สุขใจถ้วนหน้า
- ๑.๙) บริการทางการเกษตรที่ใช่ เลือกใช้ให้เหมาะสม
- ๒) ข้อสั่งการด้านการเกษตรที่สำคัญ ๘ ประเด็น ดังนี้
  - ๒.๑) ยกกระต๊อบเอกสารสิทธิ์ที่ดินที่อยู่ในกำกับของหน่วยงานในสังกัดกระทรวงเกษตรและสหกรณ์ ให้เป็นโฉนดที่ดิน สามารถนำไปต่อยอดให้เข้าถึงแหล่งเงินทุน พร้อมนำมาพัฒนาที่ดินพัฒนาคุณภาพชีวิตของเกษตรกร
  - ๒.๒) การสร้างอาชีพ สร้างรายได้เกษตรกรที่ได้รับการพักชำระหนี้ ให้ความช่วยเหลือแก่เกษตรกรภายหลังการพักชำระหนี้ สามารถฟื้นฟูและพัฒนาอาชีพอย่างมีประสิทธิภาพ และเกิดประโยชน์สูงสุดต่อเกษตรกรและโดยส่วนรวม
  - ๒.๓) งานมหกรรมพืชสวนโลก จังหวัดอุดรธานี พ.ศ. ๒๕๖๙ ภายใต้แนวคิด “ความหลากหลายแห่งสรรพชีวิต สานสัมพันธ์แห่งผู้คน สายน้ำ และพืชพรรณ สู่การดำรงชีวิตที่ยั่งยืน”
  - ๒.๔) โครงการอันเนื่องมาจากพระราชดำริ กระทรวงเกษตรและสหกรณ์ โดยสืบสานต่อยอด และขยายผลโครงการอันเนื่องมาจากพระราชดำริ
  - ๒.๕) การแก้ไขปัญหาประมงทะเล ฟื้นฟูการประมงทะเลเพื่อความยั่งยืน โดยการมีส่วนร่วมของทุกภาคส่วน และพันธกรณีระหว่างประเทศ แก้ไขกฎหมายและความเดือดร้อนที่ส่งผลกระทบต่อผู้ประกอบการทำประมง
  - ๒.๖) การพัฒนาพันธุ์พืชและพันธุ์สัตว์ วิจัย พัฒนาพันธุ์ เพื่อเพิ่มผลผลิตและมูลค่าผลตอบแทนให้สูงขึ้น
  - ๒.๗) การส่งเสริมการค้าสินค้าเกษตรระหว่างประเทศ เพิ่มปริมาณและมูลค่าการส่งออก แก้ไขปัญหาจากข้อจำกัดหรือข้อพิพาททางการค้าสินค้าเกษตรระหว่างประเทศ
  - ๒.๘) การลงพื้นที่ตรวจราชการของรัฐมนตรีว่าการกระทรวงเกษตรและสหกรณ์ ให้หน่วยงานในแต่ละพื้นที่จัดเตรียมข้อมูล ข้อเท็จจริงที่ถูกต้อง เสนอแผนการแก้ไขปัญหาให้กับเกษตรกรอย่างเร่งด่วน ในระยะสั้น ระยะกลาง และระยะยาว เพื่อแก้ไขปัญหาได้อย่างยั่งยืน

## ๒. แนวทางการขับเคลื่อนกระทรวงเกษตรและสหกรณ์ของปลัดกระทรวงเกษตรและสหกรณ์

ปลัดกระทรวงเกษตรและสหกรณ์ นายประยูร อินสกุล ได้มอบแนวทางการปฏิบัติงานให้แก่ผู้บริหารและเจ้าหน้าที่ ประจำปีงบประมาณ พ.ศ. ๒๕๖๗ เมื่อวันที่ ๑๒ มกราคม ๒๕๖๗ โดยมุ่งขับเคลื่อนการดำเนินงานตามนโยบายทั้งในส่วนกลางและภูมิภาคอย่างมีประสิทธิภาพ เปิดเผยภายหลังเป็นประธานการประชุมมอบแนวทางการปฏิบัติงานของสำนักงานปลัดกระทรวงเกษตรและสหกรณ์ (สป.กษ.) ประจำปีงบประมาณ พ.ศ. ๒๕๖๗ มีเจ้าหน้าที่ทุกหน่วยงานในสังกัด สป.กษ. ทั้งส่วนกลางและส่วนภูมิภาคทั่วประเทศ รวมทั้งที่ปรึกษาการเกษตรต่างประเทศ ๑๑ แห่งเข้าร่วมประชุม ณ ห้องประชุม ๑๓๔-๑๓๕ กระทรวงเกษตรและสหกรณ์ และผ่านระบบการประชุมออนไลน์ ว่าการประชุมดังกล่าวมีวัตถุประสงค์ เพื่อให้เจ้าหน้าที่ทุกหน่วยงานในสังกัด สป.กษ. สามารถขับเคลื่อนการดำเนินงานและขับเคลื่อนนโยบายของรัฐมนตรีว่าการกระทรวงเกษตรและสหกรณ์ ทั้งในส่วนกลางและระดับภูมิภาคได้อย่างมีประสิทธิภาพโดยในปีงบประมาณ พ.ศ. ๒๕๖๗ เป็นปีที่ สป.กษ. ต้องเร่งขับเคลื่อนการดำเนินงานตามนโยบายของรัฐมนตรีว่าการกระทรวงเกษตรและสหกรณ์ (ร้อยเอก ธรรมนัส พรหมเผ่า) และรัฐมนตรีช่วยว่าการกระทรวงเกษตรและสหกรณ์ทั้ง ๒ ท่าน ในประเด็นที่เกี่ยวข้องให้บรรลุเป้าหมาย ดังนั้นทุกหน่วยงานจึงต้องสนับสนุนการดำเนินงานของผู้บริหาร ผลักดันภารกิจตามกฎหมาย และเร่งพัฒนาการบริหารจัดการภายในโดยเฉพาะการพัฒนาคนให้มีศักยภาพและปฏิบัติงานได้อย่างมีประสิทธิภาพ โดยแนวทางการปฏิบัติงานของสำนักงานปลัดกระทรวงเกษตรและสหกรณ์ ในปีงบประมาณ พ.ศ. ๒๕๖๗ ที่ต้องมุ่งเน้น ดังนี้

๑. ผลักดันการขับเคลื่อนการดำเนินงานโครงการอันเนื่องมาจากพระราชดำริ
  ๒. เร่งขับเคลื่อนนโยบายของรัฐมนตรีว่าการกระทรวงเกษตรและสหกรณ์ ๙ นโยบาย ๘ ข้อสั่งการ อาทิ การผลักดัน ๕ นโยบายด้านต่างประเทศเพื่อผลักดันสินค้าเกษตรที่มีคุณภาพมุ่งสู่ตลาดต่างประเทศ การเร่งขยายผลการขับเคลื่อนศูนย์บริการเกษตรพิรุณราช เป็นต้น
  ๓. การสนับสนุนการตรวจราชการนอกสถานที่และการประชุม ครม. สัณจรของ รมว.กษ. และ รมช.กษ. ทั้ง ๒ ท่าน
  ๔. การประชาสัมพันธ์สร้างการรับรู้การทำงานของกระทรวงทั้งส่วนกลางและจังหวัด เพื่อให้เกิดความเป็นเอกภาพและเป็นไปในทิศทางเดียวกัน
  ๕. การเตรียมการรองรับและการแก้ปัญหาภัยพิบัติด้านการเกษตร และการป้องกันและแก้ไข ปัญหาฝุ่นพิษ (PM ๒.๕) โดยเฉพาะการให้ความช่วยเหลือเกษตรกรจากสถานการณ์ภัยพิบัติด้านการเกษตร และการป้องกันและแก้ไขปัญหาฝุ่นพิษ (PM ๒.๕) ในระดับพื้นที่
- นอกจากนี้ ปลัดกระทรวงเกษตรและสหกรณ์ ยังได้มอบแนวทางในการปรับปรุงการบริหารจัดการภายในสำนักงานปลัดกระทรวงเกษตรและสหกรณ์ ประกอบด้วย
๑. การปรับปรุงโครงสร้างและอัตรากำลังของ สป.กษ.
  ๒. คิดวิธีการทำงานใหม่ๆ ที่ตอบโจทย์นโยบายของรัฐบาลและของท่านรัฐมนตรี
  ๓. การเร่งรัดการปฏิบัติงานและการเบิกจ่ายงบประมาณ
  ๔. การสร้างความเข้มแข็งให้ผู้ปฏิบัติงาน
  ๕. การเน้นย้ำให้บุคลากรเร่งพัฒนาตนเองให้มีทักษะและความรู้ที่ทันสมัยอยู่เสมอ

## ๒.๑๑ เป้าหมายและประเด็นแผนพัฒนาการเกษตรและสหกรณ์ กลุ่มภาคตะวันออกเฉียงเหนือ ตอนล่าง ๑ (นครราชสีมา ชัยภูมิ บุรีรัมย์ สุรินทร์) ปี ๒๕๖๖-๒๕๗๐

### ๒.๑๑.๑ เป้าหมายการพัฒนา

"ศูนย์กลางอุตสาหกรรมและนวัตกรรมเกษตรมูลค่าสูง เพิ่มพูนศักยภาพเกษตรกร"

### ๒.๑๑.๒ ตัวชี้วัดความสำเร็จตามเป้าหมายการพัฒนากลุ่มจังหวัด

- ๑) เกษตรกรมีความมั่นคงในอาชีพ ประเมินจากรายได้เงินสดสุทธิของครัวเรือนเกษตรกรที่เพิ่มขึ้นไม่น้อยกว่าร้อยละ ๕ ต่อปี
- ๒) เศรษฐกิจของกลุ่มจังหวัดมีความมั่นคง ประเมินจากอัตราการขยายตัวของผลิตภัณฑ์มวลรวมกลุ่มจังหวัดภาคการเกษตรเพิ่มขึ้นเฉลี่ยร้อยละ ๓ ต่อปี

### ๒.๑๑.๓ ประเด็นการพัฒนา

**ประเด็นการพัฒนาที่ ๑ : เสริมสร้างขีดความสามารถในการแข่งขันให้กับเกษตรกร**

#### เป้าหมาย

๑. เกษตรกรมีคุณภาพชีวิตที่ดี สามารถพึ่งพาตนเองได้ และเกิดความภาคภูมิใจในการประกอบอาชีพ

๒. เกษตรกรได้รับการพัฒนาศักยภาพทั้งด้านการผลิต การแปรรูป และการตลาดอย่างครบวงจร

#### ตัวชี้วัดและค่าเป้าหมาย

๑. จำนวนสถาบันเกษตรกรได้รับการพัฒนาให้มีความเข้มแข็งเพิ่มขึ้นร้อยละ ๑๐ ต่อปี

๒. เกษตรกรได้รับการพัฒนาเป็น Smart Farmer และ Young Smart Farmer เพิ่มขึ้นร้อยละ ๑๐ ต่อปี

#### แนวทางการพัฒนา

๑. ส่งเสริมให้เกษตรกรทำการเกษตรสมัยใหม่ โดยใช้เทคโนโลยีและนวัตกรรมมาผสมผสานกับการทำเกษตรกรรม

๒. สนับสนุนให้กลุ่มเกษตรกรแปลงใหญ่เข้าถึงเทคโนโลยี นวัตกรรม และเครื่องจักรกลการเกษตรที่ทันสมัยเพื่อยกระดับไปสู่การเกษตรแม่นยำสูง

๓. สนับสนุนให้มีการนำผลงานวิจัยด้านการเกษตรมาปรับใช้ในการประกอบอาชีพเกษตรกร

๔. พัฒนาการความรู้ด้านการตลาดออนไลน์ผ่าน Social Media เช่น Facebook, TikTok, Instagram และ YouTube ให้กับ Young Smart Farmer

**ประเด็นการพัฒนาที่ ๒ : พัฒนาสินค้าเกษตรที่สำคัญด้วยเทคโนโลยีและนวัตกรรมเพื่อยกระดับเป็นสินค้าเกษตรมูลค่าสูง**

#### **เป้าหมาย**

๑. ยกระดับคุณภาพและมาตรฐานการผลิตทางการเกษตรให้สอดคล้องกับความต้องการของตลาดและผู้บริโภค

๒. สร้างมูลค่าเพิ่มให้กับสินค้าเกษตรด้วยการนำเทคโนโลยีและนวัตกรรมมาประยุกต์ใช้กับภูมิปัญญาท้องถิ่นได้อย่างเหมาะสม

#### **ตัวชี้วัดและค่าเป้าหมาย**

๑. อัตราการขยายตัวของมูลค่าสินค้าเกษตรเพิ่มขึ้นร้อยละ ๕ ต่อปี

๒. สินค้าเกษตรเข้าสู่ระบบการรับรองมาตรฐานสินค้าเพิ่มขึ้นร้อยละ ๕ ต่อปี

#### **แนวทางการพัฒนา**

๑. เพิ่มประสิทธิภาพการผลิต และยกระดับมาตรฐานการผลิตสินค้าเกษตรที่สำคัญ เช่น ข้าว มันสำปะหลัง โคเนื้อ ไก่เนื้อ เพื่อตอบสนองความต้องการทั้งในและต่างประเทศ

๒. ส่งเสริมการผลิตและการแปรรูปสินค้าเกษตรอัตลักษณ์ เช่น ข้าวหอมมะลิดินภูเขาไฟมะขามเทศ เพชรโนนไทย ส้มโอเกษตรสมบูรณ์ ผลิตภัณฑ์ใหม่ ฯลฯ ด้วยการประยุกต์ใช้ภูมิปัญญานวัตกรรมและเทคโนโลยี

๓. สนับสนุนงานวิจัยและนวัตกรรมทางการเกษตร เพื่อลดต้นทุนการผลิตและเพิ่มมูลค่าของสินค้าเกษตรให้สูงขึ้น เช่น การผลิต การแปรรูป การพัฒนาบรรจุภัณฑ์ การเก็บรักษา เป็นต้น

๔. ส่งเสริมการนำเทคโนโลยีและนวัตกรรมมาพัฒนาศักยภาพด้านการเกษตร เช่น Internet of Things (IoT) ปัญญาประดิษฐ์ (AI) หุ่นยนต์และโดรน

**ประเด็นการพัฒนาที่ ๓ : การบริหารจัดการทรัพยากรทางการเกษตรให้เกิดประโยชน์อย่างยั่งยืน**

#### **เป้าหมาย**

๑. พื้นที่ชลประทานเพื่อการเกษตรได้รับการพัฒนาแบบบูรณาการตามศักยภาพเชิงลุ่มน้ำอย่างเหมาะสม

๒. เกษตรกรใช้ประโยชน์จากพื้นที่เกษตรกรรมได้ตรงตามความเหมาะสมของศักยภาพดิน

#### **ตัวชี้วัดและค่าเป้าหมาย**

๑. จำนวนแหล่งน้ำและพื้นที่ชลประทานเพื่อการเกษตรเพิ่มขึ้นร้อยละ ๕ ต่อปี

๒. การใช้ประโยชน์ที่ดินทางการเกษตรตามความเหมาะสมของดินเพื่อการเพาะปลูกเพิ่มขึ้นร้อยละ ๕ ต่อปี

### แนวทางการพัฒนา

- พัฒนาแหล่งน้ำใหม่ และพื้นที่ชลประทานเพื่อการเกษตร โดยการศึกษา สำรวจ และจัดหาพื้นที่ให้เพียงพอต่อความต้องการใช้ในภาคเกษตรกรรม
- ส่งเสริมให้เกษตรกรปรับปรุงบำรุงดินและปลูกพืชให้เหมาะสมกับศักยภาพของพื้นที่ (Agri-Map)
- สนับสนุนให้เกษตรกรทำเกษตรอินทรีย์แบบยั่งยืน เพื่อลดต้นทุนในการผลิต ลดการใช้สารเคมี ในภาคเกษตร และเป็นมิตรกับสิ่งแวดล้อม
- สนับสนุนให้เกษตรกรนำแนวคิดโมเดลเศรษฐกิจ BCG ด้านการเกษตรมาปรับใช้ในการทำเกษตรกรรม

### ประเด็นการพัฒนาที่ ๔ : ขับเคลื่อนการบริหารจัดการห่วงโซ่อุปทานสินค้าเกษตรมูลค่าสูง เป้าหมาย

- สร้างความเข้าใจเกี่ยวกับกฎระเบียบ ข้อบังคับ และฐานข้อมูลด้านการเกษตร เพื่อให้สามารถนำไปใช้ได้อย่างมีประสิทธิภาพ
- พัฒนาระบบกระจายสินค้าและส่งออกสินค้าเกษตรอย่างครบวงจร

#### ตัวชี้วัดและค่าเป้าหมาย

- จำนวนเกษตรกรและผู้เข้าใช้บริการฐานข้อมูลสารสนเทศด้านการเกษตรเพิ่มขึ้นร้อยละ ๕ ต่อปี
- ปริมาณและมูลค่าสินค้าเกษตรผ่านจุดรวบรวมและกระจายสินค้าเพิ่มขึ้นร้อยละ ๑๐ ต่อปี

### แนวทางการพัฒนา

- พัฒนาระบบรวบรวมและกระจายสินค้า (HUB) เพื่ออำนวยความสะดวกทางการค้า และทางคมนาคมให้กับเกษตรกรและผู้ประกอบการ
- พัฒนาฐานข้อมูลสารสนเทศทางการเกษตรให้ครอบคลุมกับความต้องการของผู้ใช้งานทุกภาคส่วน เพื่อให้สามารถนำข้อมูลด้านการเกษตรมาประยุกต์ใช้ในการวางแผนพัฒนาภาคเกษตรได้อย่างมีประสิทธิภาพ
- เพิ่มช่องทางการจัดจำหน่ายและขยายตลาดสินค้าเกษตรให้มีความหลากหลาย ทั้งออนไลน์และออฟไลน์ เพื่อให้เข้าถึงกลุ่มลูกค้าเป้าหมาย
- จัดหาที่ดินทำกินและแหล่งเงินทุนให้เกษตรกร รวมทั้งผ่อนปรนกฎระเบียบด้านเอกสารสิทธิ์ เพื่อให้เกษตรกรเข้าถึงสวัสดิการของรัฐได้มากขึ้น

### ๒.๑๒ ยุทธศาสตร์ตามแผนพัฒนาจังหวัดสุรินทร์ ระยะ ๕ ปี (พ.ศ.๒๕๖๖ - ๒๕๗๐)

“เมืองเกษตรอินทรีย์ ศูนย์เศรษฐกิจชายแดน ท่องเที่ยวน่าыл ประชาชนมีคุณภาพชีวิตที่ดี”

#### ตัวชี้วัดความสำเร็จตามเป้าหมายการพัฒนาจังหวัดสุรินทร์

- ผลิตภัณฑ์มวลรวมของจังหวัดเพิ่มขึ้น (GPP) ร้อยละ ๒
- ดัชนีการพัฒนามนุษย์ได้ตามเกณฑ์มาตรฐาน (HAI)  
(คะแนนมาตรฐานระดับประเทศ ที่ ๐.๖๖๔๕)



## ประเด็นการพัฒนาของจังหวัดสุรินทร์

### ประเด็นการพัฒนาที่ ๑ การพัฒนาและส่งเสริมเกษตรกรอินทรีย์อย่างครบวงจร

#### เป้าประสงค์

๑. เพื่อเพิ่มพื้นที่เกษตรกรอินทรีย์
๒. เพื่อเพิ่มประสิทธิภาพและยกระดับสินค้าเกษตรให้ได้คุณภาพและมาตรฐานเกษตรกรอินทรีย์
๓. เพื่อส่งเสริมการแปรรูปสินค้าเกษตรอินทรีย์
๔. เพื่อเพิ่มช่องทางการจำหน่ายสินค้าเกษตรอินทรีย์

#### ตัวชี้วัด/ค่าเป้าหมาย

๑. จำนวนพื้นที่เกษตรกรอินทรีย์ที่เพิ่มขึ้น ๔,๐๐๐ ไร่
๒. จำนวนสินค้าเกษตรอินทรีย์ที่ได้มาตรฐานเพิ่มขึ้น ๕ ผลิตภัณฑ์
๓. จำนวนช่องทางการจำหน่ายสินค้าเกษตรอินทรีย์เพิ่มขึ้น ๓ ผลิตภัณฑ์
๔. จำนวนผลิตภัณฑ์การแปรรูปด้านเกษตรอินทรีย์เพิ่มขึ้น ๕ ช่องทาง

#### แนวทางการพัฒนา

๑. ส่งเสริมสนับสนุนการใช้ผลการวิจัยและพัฒนาพันธุ์พืชและสัตว์มาดำเนินการ
๒. ส่งเสริมการใช้เทคโนโลยีและนวัตกรรมเพื่อเพิ่มประสิทธิภาพการผลิต
๓. พัฒนาปัจจัยพื้นฐานการผลิต เกษตรกร กลุ่มเกษตรกร และสถาบันเกษตรกร
๔. พัฒนาคุณภาพสินค้าเกษตรอินทรีย์ ลดต้นทุน เพิ่มผลผลิต
๕. ส่งเสริมการแปรรูป และสร้างมูลค่าเพิ่มให้แก่สินค้าเกษตรอินทรีย์
๖. การขนส่งและการบริหารจัดการสินค้าเกษตรอินทรีย์
๗. พัฒนาระบบการตลาดเกษตรกรอินทรีย์
๘. พัฒนาระบบการจัดทำแผนธุรกิจชุมชน

### ประเด็นการพัฒนาที่ ๒ การส่งเสริมและพัฒนาศักยภาพการค้า การลงทุน การบริการ และเชื่อมโยงเศรษฐกิจชายแดน

#### เป้าประสงค์

เพื่อพัฒนาขีดความสามารถในการสนับสนุนด้านการค้าการลงทุน การบริการ และเชื่อมโยงเศรษฐกิจชายแดน

#### ตัวชี้วัด/ค่าเป้าหมาย

๑. อัตราการขยายตัวของ GPPภาคนอกเกษตร เพิ่มขึ้นร้อยละ ๒
๒. มูลค่าการค้าชายแดนเพิ่มขึ้น ปีละ ๒.๕ จากปีฐาน ในปี พ.ศ. ๒๕๖๙ - ๒๕๗๐

#### แนวทางการพัฒนา

๑. เสริมสร้างความร่วมมือด้านการค้า การลงทุน และการบริการกับประเทศเพื่อนบ้าน และอาเซียน
๒. ส่งเสริมการพัฒนาการค้าชายแดนและความสัมพันธ์ระหว่างประเทศ
๓. ยกระดับการพัฒนาโครงสร้างพื้นฐานด้านการค้า การลงทุน และการบริการ

**ประเด็นการพัฒนาที่ ๓ การพัฒนาและส่งเสริมการท่องเที่ยววิถีชุมชน  
เป้าประสงค์**

เพื่อพัฒนาและยกระดับการท่องเที่ยว สร้างรายได้เพิ่มขึ้น

**ตัวชี้วัด/ค่าเป้าหมาย**

๑. รายได้จากการท่องเที่ยวเพิ่มขึ้นร้อยละ ๕
๒. จำนวนนักท่องเที่ยวเพิ่มขึ้นร้อยละ ๕

**แนวทางการพัฒนา**

๑. พัฒนาและยกระดับการท่องเที่ยวโดยปรับปรุงและพัฒนาแหล่งท่องเที่ยวเดิม และเพิ่มแหล่งท่องเที่ยวใหม่
๒. ส่งเสริมความร่วมมือและเชื่อมโยงโครงข่ายการท่องเที่ยว
๓. พัฒนาการประชาสัมพันธ์การตลาดการท่องเที่ยวทั้งภายในและต่างประเทศ
๔. ยกระดับผลิตภัณฑ์และกิจกรรมการท่องเที่ยวสู่ระดับสากล
๕. พัฒนาบุคลากรและส่งเสริมความร่วมมือภาครัฐและภาคเอกชน
๖. ส่งเสริม พัฒนา และยกระดับการท่องเที่ยวเชิงกีฬา

**ประเด็นการพัฒนาที่ ๔ การบริหารจัดการทรัพยากรธรรมชาติและสิ่งแวดล้อมอย่างยั่งยืน**

**เป้าประสงค์**

๑. เพื่อเพิ่มพื้นที่ป่าไม้ พื้นที่สีเขียว
๒. เพื่อส่งเสริมการมีส่วนร่วมของภาครัฐ ภาคประชาชนและเครือข่ายในการรักษาทรัพยากรและสิ่งแวดล้อม
๓. เพื่อส่งเสริมการใช้พลังงานทางเลือก

**ตัวชี้วัด/ค่าเป้าหมาย**

๑. จำนวนพื้นที่ป่าไม้และพื้นที่สีเขียวเพิ่มขึ้น ๓,๐๐๐ ไร่/ปี
๒. ร้อยละที่ลดลงของขยะมูลฝอยที่ได้รับการจัดการอย่างถูกต้อง ร้อยละ ๘๐/ปี
๓. จำนวนชุมชน/หน่วยงานที่ใช้พลังงานทางเลือกเพิ่มขึ้น ร้อยละ ๕/ปี

**แนวทางการพัฒนา**

๑. การส่งเสริมการบริการจัดการทรัพยากรธรรมชาติให้ยั่งยืน
๒. การส่งเสริมการบริหารจัดการขยะ
๓. การส่งเสริมการบริหารจัดการพลังงานทางเลือก

**ประเด็นการพัฒนาที่ ๕ การยกระดับคุณภาพชีวิตของประชาชนและความมั่นคงปลอดภัย**

**เป้าประสงค์**

๑. เพื่อให้ประชาชนมีสุขภาพที่ดี มีความสุขและสังคมร่มเย็น
๒. เพื่อสร้างความสัมพันธ์อันดีกับประเทศเพื่อนบ้าน

**ตัวชี้วัด/ค่าเป้าหมาย**

๑. คริวเรือนยากจนเป้าหมายได้รับการยกระดับคุณภาพชีวิตตามเกณฑ์ขั้นพื้นฐาน ๒๐๐ คริวเรือน/ปี
๒. จำนวนคนทุกช่วงวัยได้รับการพัฒนาคุณภาพชีวิต ๒๕๐ คน/ปี
๓. จำนวนตำบลจัดการตนเองเพิ่มขึ้น ๕ ตำบล
๔. จำนวนครั้งที่เข้าร่วมกิจกรรมการสร้างความสัมพันธ์อันดีกับประเทศเพื่อนบ้าน ๒ ครั้ง/ปี

### แนวทางการพัฒนา

๑. การเสริมสร้างสุขภาวะชุมชน
๒. การส่งเสริมและพัฒนาศักยภาพคน องค์กร เครือข่าย หมู่บ้าน/ชุมชน
๓. การส่งเสริมเศรษฐกิจพอเพียงและพัฒนาทักษะอาชีพประชาชน
๔. จัดการสวัสดิการสังคมแบบมีส่วนร่วมในทุกช่วงวัย
๕. ยกระดับคุณภาพชีวิตของครัวเรือนยากจนตามเกณฑ์ขั้นพื้นฐาน
๖. รักษาความสงบเรียบร้อยและความปลอดภัยในชีวิตและทรัพย์สินของประชาชน
๗. การเสริมสร้างความสัมพันธ์อันดีกับประเทศเพื่อนบ้าน

## ส่วนที่ ๒

ข้อมูลเพื่อการพัฒนาด้านการเกษตรและสหกรณ์ของจังหวัด

## ส่วนที่ ๒

### ข้อมูลเพื่อการพัฒนาด้านการเกษตรและสหกรณ์ของจังหวัด

#### ๑. ข้อมูลทั่วไปของจังหวัด

##### ๑.๑ ข้อมูลด้านกายภาพของจังหวัดสุรินทร์

###### ๑.๑.๑ ลักษณะทางภูมิศาสตร์

๑) ที่ตั้งขนาดพื้นที่ จังหวัดสุรินทร์ตั้งอยู่ทางทิศใต้ของภาคตะวันออกเฉียงเหนือ ระหว่างเส้นแวงที่ ๑๐๓ และ ๑๐๕ องศาตะวันออก และระหว่างเส้นรุ้งที่ ๑๕ องศา และ ๑๖ องศาเหนือ ห่างจากกรุงเทพมหานคร ประมาณ ๔๕๐ กิโลเมตร มีเนื้อที่ประมาณ ๘,๑๒๔.๐๕๖ ตารางกิโลเมตร หรือประมาณ ๕,๐๗๗,๕๓๕ ไร่ คิดเป็นร้อยละ ๑.๕๘ ของพื้นที่ทั้งประเทศ หรือร้อยละ ๔.๙๐ ของพื้นที่ภาคตะวันออกเฉียงเหนือ

###### ๒) อาณาเขต

ทิศเหนือ	ติดต่อกับจังหวัดร้อยเอ็ดและจังหวัดมหาสารคาม
ทิศตะวันออก	ติดต่อกับจังหวัดศรีสะเกษ
ทิศใต้	ติดต่อกับราชอาณาจักรกัมพูชา
ทิศตะวันตก	ติดต่อกับจังหวัดบุรีรัมย์



ภาพที่ ๑ ขอบเขตการปกครอง จังหวัดสุรินทร์

๓) สภาพพื้นที่ จังหวัดสุรินทร์ มีลักษณะภูมิประเทศทั่วไปเป็นที่ราบสลับสันดอนลาดต่ำจากทิศใต้ไปทางทิศเหนือสู่แม่น้ำมูล สภาพภูมิประเทศแบ่งออกได้เป็น ๓ เขต ดังนี้

๓.๑ เขตตอนเหนือของจังหวัด พื้นที่ส่วนใหญ่เป็นที่ราบ (อำเภอจอมพระ อำเภอสนม) และที่ราบลุ่ม (อำเภอชุมพลบุรี อำเภอท่าตูม อำเภอรัตนบุรี และอำเภอโนนนาายณ์) พื้นที่ทางตอนเหนือจะมี

ป่าโปร่งและทุ่งใหญ่อยูเป็นบางตอน ซึ่งอยู่ในที่ราบลุ่มแม่น้ำในเขตของ “ทุ่งกุลาร้องไห้” พื้นที่จะต่ำมากในเขตอำเภอท่าตูม และอำเภอชุมพลบุรี ทำให้มีน้ำท่วมในฤดูฝน

**๓.๒ เขตตอนกลางของจังหวัด** พื้นที่ส่วนใหญ่เป็นที่ราบลุ่ม แต่มีพื้นที่บางส่วนเป็นที่ดอนสลับที่ลุ่มดอนลาด เช่นเดียวกัน (อำเภอเมืองสุรินทร์ อำเภอเขวาสินรินทร์ อำเภอศีขรภูมิ อำเภอสำโรงทาบ อำเภอลำดวน และอำเภอศรีณรงค์) แต่ไม่มากเท่าทางตอนใต้ของจังหวัด

**๓.๓ เขตตอนใต้ของจังหวัด** สภาพพื้นที่เป็นพื้นที่ราบสูง มีภูเขาสลับซับซ้อนหลายลูก มีป่าทึบสลับป่าเบญจพรรณตามบริเวณแนวชายแดน (อำเภอบัวเชด อำเภอสังขะ อำเภอกาบเชิง และอำเภอพนมดงรัก) ที่ติดต่อกับประเทศกัมพูชาประชาธิปไตย ถัดจากบริเวณภูเขาลงมา จะเป็นบริเวณที่ราบสูง ลุ่มๆ ดอนๆ ลาดเทมีลักษณะเป็นลูกคลื่นดอนลาดมาก (ด้านทิศเหนือของอำเภอปราสาท และอำเภอสังขะ) และจะค่อยๆ ลาดเทไปทางตอนกลาง และตอนเหนือของจังหวัด

#### ๔) ลักษณะที่ดิน

พื้นที่จังหวัดสุรินทร์ ส่วนใหญ่จะประสบปัญหาดินทรายจัด จำนวน ๔๖๓,๖๑๙ ไร่ คิดเป็นร้อยละ ๘๕.๖๙% รองลงมาคือดินเค็ม จำนวน ๔๓,๔๔๓ ไร่ คิดเป็นร้อยละ ๘.๐๓% และดินตื้น จำนวน ๓๓,๙๕๘ ไร่ คิดเป็นร้อยละ ๖.๒๘%

- พื้นที่ดินเค็ม มีเนื้อที่ประมาณ ๔๓,๔๔๓ ไร่ คิดเป็นร้อยละ ๘.๐๓ เป็นพื้นที่ที่มีการสะสมเกลือในชั้นดินหรือพบคราบเกลือบนหน้าผิวดิน ซึ่งยากที่จะทำการปรับปรุงแก้ไขในระยะเวลานี้ๆ ได้ต้องมีมาตรการปรับปรุงแก้ไขก่อน – หลังการเพาะปลูกที่เหมาะสม โดยจะพบดินดังกล่าวในท้องที่อำเภอชุมพลบุรี และท้องที่อำเภอท่าตูม
- พื้นที่ดินทราย มีเนื้อที่ประมาณ ๔๖๓,๖๑๙ ไร่ คิดเป็นร้อยละ ๘๕.๖๙ เป็นดินที่มีเนื้อดินเป็นทรายจัดจะพบทางตอนกลางและทางตอนเหนือของจังหวัด ได้แก่ บางส่วนของท้องที่อำเภอชุมพลบุรี และท้องที่อำเภอท่าตูม
- พื้นที่ดินตื้น พื้นที่ดินตื้นประกอบด้วยพื้นที่ที่มีดินตื้นปนกรวดลูกกลิ้ง มีเนื้อที่ประมาณ ๓๓,๙๕๘ ไร่ คิดเป็นร้อยละ ๖.๒๘ และพื้นที่ดินตื้นปนเศษหินมีเนื้อที่ประมาณ ๖๔,๖๘๑ ไร่ หรือประมาณ ๑.๒๘% โดยจะพื้นที่ดังกล่าวบริเวณทางตอนใต้ของจังหวัดสุรินทร์ ได้แก่ ในท้องที่อำเภอกาบเชิง อำเภอบัวเชด และอำเภอสังขะ

ปัญหาและข้อเสนอแนะ ในการปลูกพืชเศรษฐกิจที่สำคัญของจังหวัดสุรินทร์ มีดังนี้

๑. พื้นที่ดินตื้น เลือกพื้นที่ทำการเกษตรที่มีหน้าดินไม่น้อยกว่า ๒๐ เซนติเมตร, เพิ่มความอุดมสมบูรณ์ด้วยปุ๋ยอินทรีย์ชนิดต่างๆ ,ใช้ปุ๋ยเคมีตามค่าวิเคราะห์ดิน, มีระบบการจัดการน้ำที่เหมาะสม, ปลูกพืชปรับปรุงบำรุงดิน เช่น ถั่วพุ่ม ปอเทือง ถั่วพุ่ม , ปรับเปลี่ยนเป็นพื้นที่ปลูกพืชเพื่อเป็นวัตถุดิบป้อนโรงงานไฟฟ้าชีวมวล, พัฒนาเป็นทุ่งหญ้าเลี้ยงสัตว์ที่มีคุณภาพ โดยปลูกหญ้าผสมถั่ว

๒. พื้นที่ดินค่อนข้างทราย และดินทรายจัดปรับปรุงดินด้วยอินทรีย์วัตถุ ,ปลูกพืชทนแล้งหลังนา เช่น แดงโม ข้าวโพดหวาน และถั่วเขียว, มีระบบการจัดการน้ำที่เหมาะสม ,ใช้ปุ๋ยเคมีตามค่าวิเคราะห์ดิน

๓. ดินเค็ม ปรับรูปด้วยระบบอนุรักษ์ดินและน้ำ, ชั่งน้ำในนาให้น้ำชะล้างเกลือที่ผิวดิน และระบายออกจากนา, ใช้อินทรีย์วัตถุปรับปรุงบำรุงดิน ปลูกสนออัฟริกัน และสับกลบเป็นปุ๋ยพืชสดปรับปรุงบำรุงดิน, ใช้พันธุ์ข้าวทนเค็ม เช่น ขาวดอกมะลิ ๑๐๕ กข ๖ สันป่าตอง, ใช้ต้นกล้าที่อายุ ๓๐-๓๕ วัน และปักดำด้วยจำนวนต้นมากกว่าปกติ, ปลูกพืชผักทนเค็มหลังการเก็บเกี่ยว เช่น คะน้า กะเพรา ผักบั้งจีน, ปลูกไม้โตเร็วบนคันนา

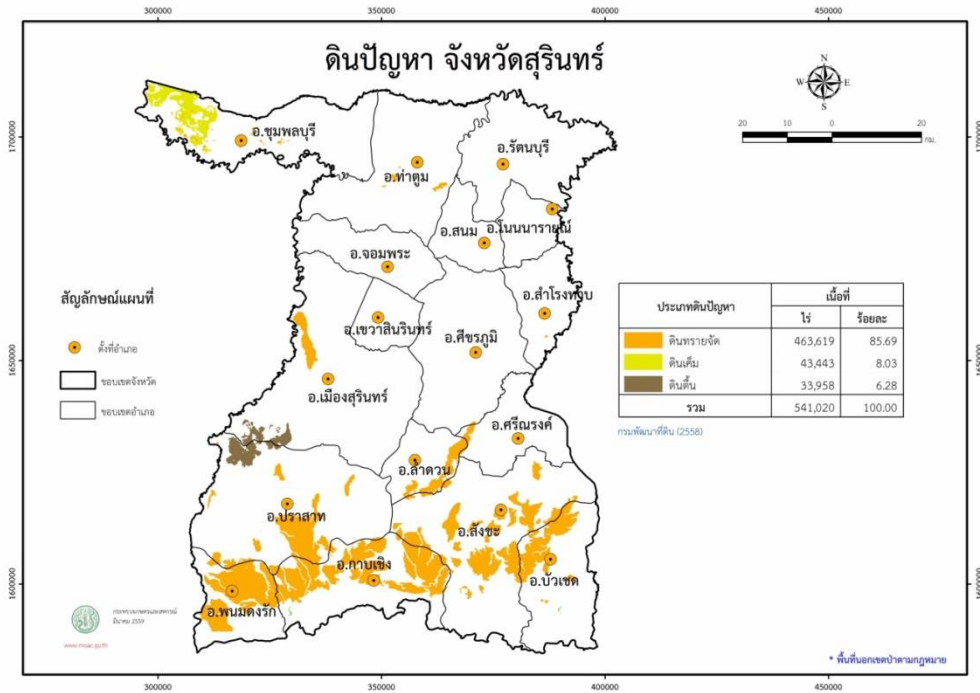

ที่มา : กรมพัฒนาที่ดิน (๒๕๕๘)  
ภาพที่ ๓ แสดงปัญหาดินจังหวัดสุรินทร์

### ๑.๑.๒ ลักษณะภูมิอากาศ

ลักษณะภูมิอากาศของจังหวัดสุรินทร์ขึ้นอยู่กับอิทธิพลของมรสุมที่พัดประจำฤดูกาล ๒ ชนิด คือ มรสุมตะวันออกเฉียงเหนือ ซึ่งพัดพามวลอากาศเย็นและแห้งจากประเทศจีนเข้าปกคลุมประเทศไทยตั้งแต่ประมาณกลางเดือนตุลาคมถึงประมาณเดือนกุมภาพันธ์ซึ่งอยู่ในช่วงฤดูหนาวของประเทศไทย ทำให้จังหวัดสุรินทร์มีอากาศหนาวเย็นและแห้งทั่วไป และมรสุมตะวันตกเฉียงใต้พัดพามวลอากาศชื้นจากทะเลและมหาสมุทรเข้าปกคลุมประเทศไทยในช่วงฤดูฝนประมาณกลางเดือนพฤษภาคมถึงประมาณกลางเดือนตุลาคมทำให้มีฝนตกชุกทั่วไป ฤดูกาลของจังหวัดสุรินทร์พิจารณาตามลักษณะของลมฟ้าอากาศของประเทศไทยสามารถแบ่งออกได้เป็น ๓ ฤดู ดังนี้

**ฤดูหนาว** เริ่มต้นประมาณกลางเดือนตุลาคมถึงประมาณกลางเดือนกุมภาพันธ์ ซึ่งเป็นช่วงที่มรสุมตะวันออกเฉียงเหนือพัดปกคลุมประเทศไทย อากาศโดยทั่วไปจะหนาวเย็นและแห้ง โดยมีอากาศหนาวจัดในบางวันและเดือนที่มีอากาศหนาวมากที่สุดจะอยู่ในช่วงเดือนธันวาคม - มกราคม แต่ทั้งนี้ขึ้นอยู่กับอิทธิพลของ บริเวณความกดอากาศสูงจากประเทศจีนที่แผ่ลงปกคลุมประเทศไทยในช่วงดังกล่าวด้วย

**ฤดูร้อน** เริ่มต้นประมาณกลางเดือนกุมภาพันธ์ถึงกลางเดือนพฤษภาคม ซึ่งเป็นช่วงที่มีอากาศร้อนอบอ้าว โดยทั่วไป โดยเฉพาะเดือนเมษายนจะเป็นเดือนที่มีอากาศร้อนอบอ้าวที่สุดของปี

**ฤดูฝน** เริ่มต้นประมาณกลางเดือนพฤษภาคมถึงกลางเดือนตุลาคม เป็นช่วงที่มรสุมตะวันตกเฉียงใต้พัดเอาความชื้นจากทะเลและมหาสมุทรมาปกคลุมประเทศไทย ประกอบกับในช่วงดังกล่าวร่องความกดอากาศต่ำที่พาดอยู่บริเวณภาคใต้ของประเทศไทยจะเลื่อนขึ้นมาจากเหนือและภาคตะวันออกเฉียงเหนือของประเทศไทย ทำให้อากาศเริ่มชุ่มชื้นและมีฝนตกชุกตั้งแต่ประมาณกลางเดือนพฤษภาคม เป็นต้นไป โดยเฉพาะเดือนสิงหาคมเป็นเดือนที่มีฝนตกชุกหนาแน่นมากที่สุดในรอบปีแต่อย่างไรก็ตามนอกจาก

ปัจจัยดังกล่าวที่ทำให้มีฝนตกชุกแล้ว ยังขึ้นอยู่กับอิทธิพลของพายุหมุน เขตร้อนที่เคลื่อนตัวเข้าใกล้หรือเข้าสู่ประเทศไทยในช่วงดังกล่าวด้วย

ที่มา : ศูนย์ภูมิอากาศ กองพัฒนาอุตุนิยมวิทยา กรมอุตุนิยมวิทยา พฤษภาคม ๒๕๖๗

### ปริมาณน้ำฝน

ปริมาณฝนเฉลี่ยตลอดทั้งปีของจังหวัดสุรินทร์ จากสถิติภูมิอากาศในคาบ ๓๐ ปี (พ.ศ. ๒๕๒๔ - ๒๕๖๖) ๑,๔๓๒.๒ มิลลิเมตร และมีจำนวนวันที่ฝนตกเฉลี่ย ๑๐๒ วัน โดยเดือนที่มีฝนตกชุกมากที่สุดในรอบปีจะอยู่ในช่วงเดือนสิงหาคมและกันยายน สถิติปริมาณฝนมากที่สุด ๒๔ ชั่วโมง วัดได้ ๒๗๙.๕ มิลลิเมตร เมื่อเดือน กันยายน ๒๕๖๕ (ที่สถานีอุตุนิยมวิทยาสุรินทร์) ส่วนสถิติปริมาณฝนมากที่สุดในหนึ่งเดือน วัดได้ ๖๗๖.๓ มิลลิเมตร เมื่อเดือนกันยายน ๒๕๖๕

### ตารางที่ ๓ ปริมาณน้ำฝน ปี ๒๕๕๔ - ๒๕๖๖

ปี	ปริมาณน้ำฝน (มม.)	จำนวนวันที่ฝนตก(วัน)
๒๕๕๕	๑,๐๐๙.๑๐	๑๑๙
๒๕๕๖	๑,๖๐๘.๓๐	๑๐๙
๒๕๕๗	๑,๓๘๘.๕๐	๑๑๕
๒๕๕๘	๑,๒๖๐.๙๐	๑๒๕
๒๕๕๙	๑,๔๐๖.๒๐	๑๐๖
๒๕๖๐	๑,๕๑๒.๐๐	๑๒๗
๒๕๖๑	๑,๐๗๗.๕๐	๑๐๑
๒๕๖๒	๑,๒๗๑.๑๓	๑๐๔
๒๕๖๓	๑,๑๗๕.๒๐	๑๐๔
๒๕๖๔	๑,๓๗๙.๙๐	๑๐๖
๒๕๖๕	๑,๘๔๑.๐๓	๑๒๕
๒๕๖๖	๑,๒๖๖.๗๓	๑๐๔
เฉลี่ย ๑๐ ปี ย้อนหลัง	๑,๒๘๖.๖๐	๑๐๒

ที่มา : สถานีอุตุนิยมวิทยาสุรินทร์

#### ๑.๑.๓ แหล่งน้ำธรรมชาติ

๑) แหล่งน้ำธรรมชาติ มีแม่น้ำสายหลักสำคัญ ๘ สาย คือ ลำน้ำมูล ลำห้วยอารีย์ ลำห้วยแก้ว ลำห้วยสำราญ ลำห้วยทับทัน ลำห้วยระวี ลำชีน้อย ลำห้วยพลับพลา ซึ่งไหลผ่านพื้นที่การเกษตรสำคัญในอำเภอต่าง ๆ อย่างทั่วถึง นอกจากนี้ ๘ แห่งนี้แล้ว ยังมีลำน้ำและหนองน้ำอีกมากมายกระจัดกระจายอยู่ในอำเภอต่าง ๆ แต่แหล่งน้ำต่าง ๆ ดังกล่าว ไม่สามารถอำนวยความสะดวกให้แก่เกษตรกรได้มากนัก ในฤดูแล้งแล้วส่วนใหญ่ น้ำจะแห้งเว้นแต่ลำน้ำมูลซึ่งมีน้ำไหลตลอดปี ซึ่งแหล่งน้ำธรรมชาติขนาดเล็ก เช่น แม่น้ำ ห้วยลำธาร คลอง จำนวน ๕๘ สาย หนอง บึง จำนวน ๑,๑๖๘ แห่ง รายละเอียดดังตาราง



ตารางแสดง แหล่งน้ำธรรมชาติจังหวัดสุรินทร์

อำเภอ	จำนวนแม่น้ำ ห้วย ลำธาร คลอง	จำนวนแหล่งน้ำ ธรรมชาติ หนอง บึง
๑. เมืองสุรินทร์	๕	๒๕๙
๒. จอมพระ	๑๑	๕๐
๓. ชุมพลบุรี	๗	๔๐
๔. ปราสาท	๒	๑๒๘
๕. รัตนบุรี	๔	๔๐
๖. สำโรงทาบ	๑	๔๔
๗. สังขะ	๑	๑๐๘
๘. ท่าตูม	๑๑	๖๔
๙. กาบเชิง	๒	๕๒
๑๐. บัวเชด	๒	๔๖
๑๑. สนม	๒	๔๒
๑๒. ลำดวน	๒	๓๔
๑๓. ศรีณรงค์	๒	๓๔
๑๔. พนมดงรัก	๑	๓๙
๑๕. เขวาสินรินทร์	๒	๔๖
๑๖. โนนนารายณ์	๑	๒๖
๑๗. ศีขรภูมิ	๒	๑๑๖
รวม	๕๘	๑,๑๖๘

## สภาพลุ่มน้ำ จังหวัดสุรินทร์

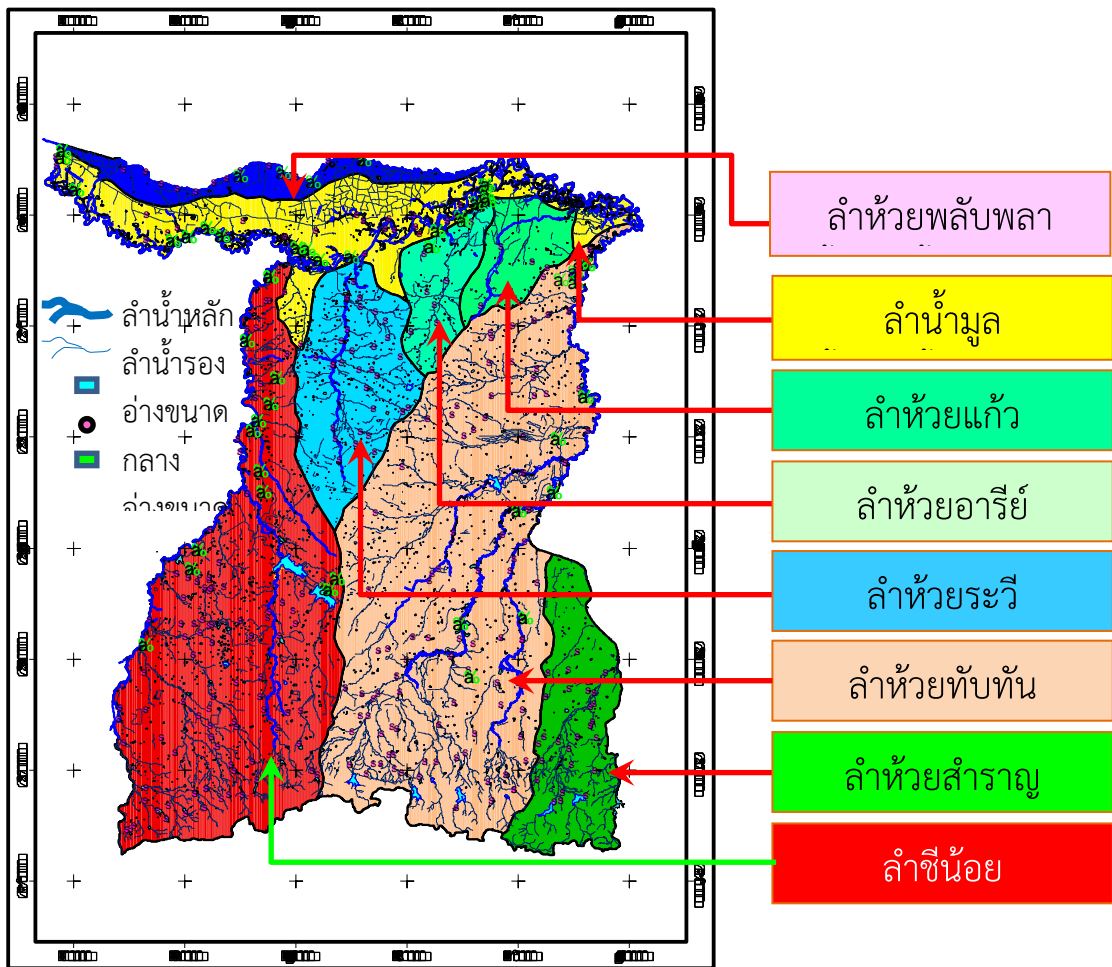

ภาพที่ ๙ สภาพลุ่มน้ำ จังหวัดสุรินทร์

### ๑.๑.๔ ทรัพยากรธรรมชาติที่สำคัญ (ที่มา : สำนักงานทรัพยากรธรรมชาติและสิ่งแวดล้อมจังหวัดสุรินทร์)

จังหวัดสุรินทร์มีเนื้อที่ทั้งหมด ๕,๐๗๗,๕๓๗ ไร่ มีพื้นที่ที่ได้รับการประกาศเป็นเขตป่าสงวนแห่งชาติ จำนวน ๒๙ ป่า เนื้อที่ ๑,๑๑๕,๒๘๔ ไร่ มอบให้ ส.ป.ก. จำนวน ๙๖๗,๐๕๖-๒-๔๓ ไร่ คงเหลือพื้นที่ป่าสงวนแห่งชาติ จำนวน ๑๔๘,๒๒๗-๑-๕๗ ไร่ มีเขตรักษาพันธุ์สัตว์ป่า จำนวน ๑ แห่ง พื้นที่ ๓๑๓,๔๔๕ ไร่ จังหวัดสุรินทร์ มีไม้ที่มีค่า อยู่หลายชนิด เช่น ไม้ประดู่ ไม้เต็ง ไม้รัง ไม้ตะเคียน ไม้ยาง ไม้พลวง เป็นต้น

### ตารางที่ ๑๖ พื้นที่ป่าไม้จังหวัดสุรินทร์

ลำดับที่	อำเภอ	เนื้อที่(ไร่)
๑	กาบเชิง	๙๘,๐๐๔
๒	เขวาสินรินทร์	๔๑๖
๓	จอมพระ	๙,๗๒๙
๔	ท่าตูม	๓๕,๙๘๑
๕	โนนนารายณ์	๙,๓๘๙
๖	บัวเชด	๗๕,๓๔๖

ลำดับที่	อำเภอ	เนื้อที่(ไร่)
๗	ปราสาท	๓๔,๕๓๐
๘	พนมดงรัก	๒๒,๘๘๐
๙	เมืองสุรินทร์	๓๐,๑๕๒
๑๐	รัตนบุรี	๒๖,๙๓๐
๑๑	ลำดวน	๔,๓๑๙
๑๒	ศรีณรงค์	๑,๔๕๑
๑๓	ศีขรภูมิ	๔,๘๔๓
๑๔	สนม	๔,๓๔๗
๑๕	สังขะ	๙๒,๖๕๙
๑๖	สำโรงทาบ	๔,๖๘๘
๑๗	ชุมพลบุรี	๔๖๓
รวม	๑๗ อำเภอ	๔๕๖,๑๒๗

ที่มา : กรมพัฒนาที่ดิน

ภาพแสดง พื้นที่ป่าไม้จังหวัดสุรินทร์

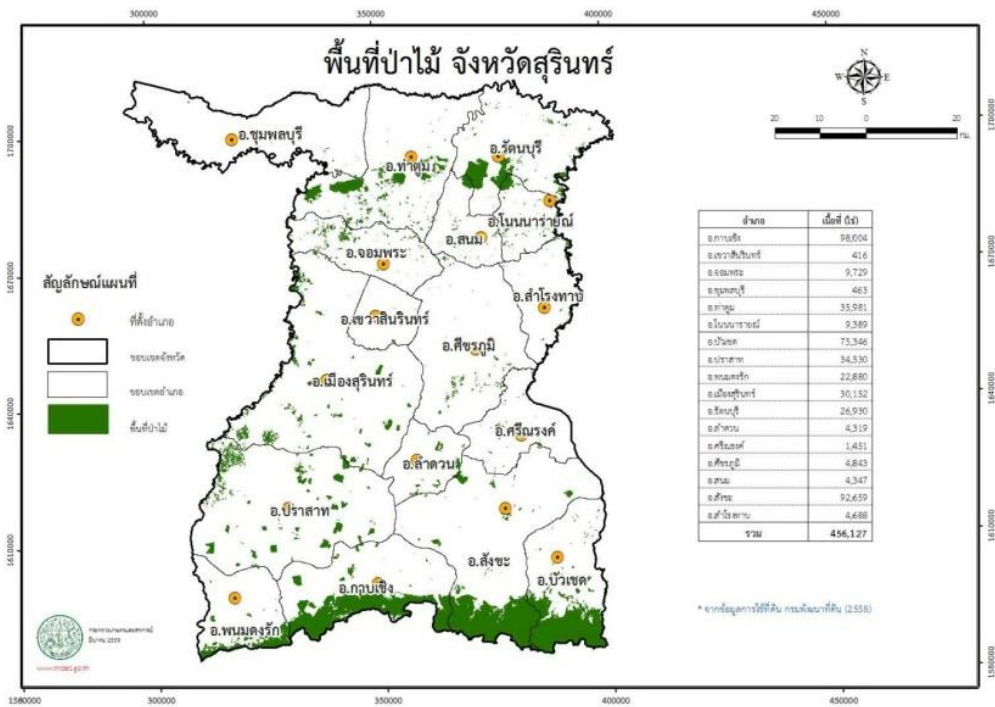

ที่มา : กรมพัฒนาที่ดิน

๑) ป่าสงวนแห่งชาติ

จังหวัดสุรินทร์มีพื้นที่ป่าสงวนแห่งชาติ จำนวน ๒๙ แห่ง ดังนี้

รายชื่อป่าสงวนแห่งชาติจังหวัดสุรินทร์

ลำดับ ที่	รายชื่อ	เนื้อที่ตามประกาศ (ไร่)	เนื้อที่คงมีสภาพป่า (ไร่)	ลำดับ ที่	รายชื่อ	เนื้อที่ตามประกาศ (ไร่)	เนื้อที่คงมีสภาพป่า (ไร่)
๑	ป่าแสงพัน	๑,๖๖๘	๑,๔๕๘	๑๖	ป่ากำไลจาน	๑๕,๖๐๐	๘,๒๙๘-๑-๓๒
๒	ป่าเขาสวาย	๑๘,๑๔๓	๗,๑๘๑	๑๗	บ้านกระวัน	๑๔,๓๒๕	-
๓	ป่าหนองเยี้ย แปลงที่ ๑	๑,๗๖๒	๑,๕๖๐	๑๘	ป่าทุ่งมน-บักโต-ตาเบาแปลงที่ ๑	๒,๙๖๘	๖๘๐
๔	ป่าหนองเยี้ย แปลงที่ ๒	๓๓๑	๑๓๑	๑๙	ป่าทุ่งมน-บักโต-ตาเบาแปลงที่ ๒	๑๔๕,๕๙๓	๖,๘๕๘-๓-๓๕
๕	ป่าหนองเยี้ย แปลงที่ ๔	๔๕๖	๓๔๐	๒๐	ป่าทุ่งมน-บักโต-ตาเบาแปลงที่ ๓	๒๗๐,๔๓๑	๑๘,๒๑๑-๐-๙๙
๖	ป่าท่าสว่าง - เพี้ยราม	๑๙,๔๑๒	๔,๗๐๖-๑-๐๐	๒๑	ป่าฝั่งซ้ายแม่น้ำมูล	๑๓,๙๒๒	๑๓,๙๒๒
๗	ป่าเทนมีย์	๑๒,๘๑๒	๑,๐๕๑	๒๒	ป่าหินลิ่ม	๔๓,๙๖๒	๒๔,๑๘๖-๒-๐๐
๘	ป่าจารพัต	๔๑,๘๒๐	-	๒๓	ป่าฝั่งขวาห้วยเสน	๙๐,๓๑๒	๖,๑๒๒
๙	ป่าหนองเหล็ก	๑๑,๒๒๕	๒๕๕	๒๔	ป่าฝั่งซ้ายห้วยเสน แปลงที่ ๑-๒	๗๗,๘๙๑	๒,๒๖๙
๑๐	ป่าภูดิน	๗,๘๑๘	๗,๑๓๒-๑-๐๐	๒๕	ป่าฝั่งซ้ายห้วยสำราญ	๓๘,๐๔๘	-
๑๑	ป่าดงสายทอ	๑๒,๙๖๘	๑๒,๙๖๘	๒๖	ป่าบ้านเดียง	๒๖,๐๙๓	๑,๔๕๐
๑๒	ป่าพนมดิน แปลงที่ ๑	๑๑,๗๙๓	๑๐,๓๒๕	๒๗	ป่าฝั่งซ้ายห้วยกำโพด	๔๓,๙๓๔	๒,๖๓๑
๑๓	ป่าพนมดิน แปลงที่ ๒	๔,๗๕๔	๔,๒๓๕-๑-๐๐	๒๘	ป่าฝักไหม	๑๑,๐๑๘	๓๕๐
๑๔	ป่าเน็กเหียรคัดสันตูด	๒๔,๓๗๕	๕,๑๕๗	๒๙	ป่าฝั่งซ้ายห้วยทับทันแปลง ๑-๒-๓	๑๔๙,๓๗๕	๓,๖๗๒-๒-๐๐
๑๕	ป่าพนมสวาย	๒,๔๗๕	๒๐๐				

๒) อุทยานแห่งชาติ

วนอุทยาน	พื้นที่(ไร่)
วนอุทยานพนมสวาย	๑,๙๗๕
วนอุทยานป่าสนหนองคู	๔๑๕

๓) เขตรักษาพันธุ์สัตว์

เขตรักษาพันธุ์สัตว์ป่า	พื้นที่ (ไร่)
เขตรักษาพันธุ์สัตว์ป่าห้วยทับทัน - ห้วยสำราญ	๓๑๓,๗๕๐

๔) ทรัพยากรธรณี จังหวัดสุรินทร์มีทรัพยากรแร่ที่สามารถกำหนดเป็นพื้นที่แหล่งแร่สำคัญทางเศรษฐกิจ ๓ ชนิด คือ หินบะซอลต์พบในเขตอำเภอเมืองสุรินทร์ และอำเภอปราสาท หินทรายแม่น้ำมูล พบที่อำเภอท่าตูม และอำเภอชุมพลบุรี บ่อหินลูกรัง พบที่อำเภอท่าตูม อำเภอสำโรงทาบ อำเภอเมืองสุรินทร์ อำเภอสังขะ

แหล่งธรรมชาติทางธรณีวิทยาจังหวัดสุรินทร์

ลำดับ	รายชื่อแหล่ง	ประเภท	ที่ตั้ง	ผู้รับผิดชอบ
๑	เขาพนมสวาย	แหล่งหินแบบฉบับ	อำเภอเมืองสุรินทร์	วนอุทยานพนมสวาย
๒	น้ำตกไตรคีรี(น้ำตกโอดราว)	ธรณีสัณฐาน	อำเภอบัวเขต	เขตรักษาพันธุ์สัตว์ป่าห้วยทับทัน-ห้วยสำราญ
๓	ลานหินดาร์สปวง	ธรณีสัณฐาน	อำเภอกาบเชิง	องค์การบริหารส่วนตำบลนางมุด
๔	ผามะนาว	ธรณีสัณฐาน	อำเภอกาบเชิง	องค์การบริหารส่วนตำบลนางมุด
๕	เขาศาลา(ผานางคอย)	ธรณีสัณฐาน	อำเภอบัวเขต	องค์การบริหารส่วนตำบลจรัส

๑.๒ ข้อมูลด้านการปกครองของจังหวัดสุรินทร์

๑.๒.๑ การแบ่งเขตการปกครอง จังหวัดสุรินทร์มีพื้นที่ประมาณ ๘,๑๒๔.๐๕๖ ตารางกิโลเมตร แบ่งเขตการปกครองออกเป็น ๑๗ อำเภอ ๑๕๘ ตำบล ๒,๑๒๘ หมู่บ้าน องค์การบริหารส่วนจังหวัด (อบจ.) ๑ แห่ง เทศบาลเมือง ๑ แห่ง เทศบาลตำบล ๒๗ แห่ง และองค์การบริหารส่วนตำบล (อบต.) ๑๔๔ แห่ง ชุมชน ๔๑ ชุมชน แยกเป็นรายอำเภอได้ ดังนี้ รายละเอียดดังตาราง

ตารางแสดง ข้อมูลการแบ่งเขตการปกครองของจังหวัดสุรินทร์

ลำดับที่	อำเภอ	พื้นที่ ตร.กม.	ร้อยละ	ระยะทางจากจังหวัด	จำนวน					
					ตำบล	หมู่บ้าน	อบจ	เทศบาลเมือง/เทศบาลตำบล	อบต.	ชุมชน
๑	เมืองสุรินทร์	๙๐๓.๘๔๕	๑๑.๑๓	-	๒๐	๒๙๐	๑	๒	๒๐	๓๒
๒	ปราสาท	๙๐๘.๘๓๖	๑๑.๑๙	๒๘	๑๘	๒๔๑	-	๓	๑๗	-
๓	สังขะ	๑,๐๐๙.๐๐๐	๑๒.๔๒	๔๗	๑๒	๑๘๗	-	๑	๑๒	๙
๔	ศีขรภูมิ	๕๖๑.๖๑๓	๖.๙๑	๓๔	๑๕	๒๒๘	-	๒	๑๔	-
๕	รัตนบุรี	๒๐๒.๘๓๐	๒.๕๐	๗๐	๑๒	๑๖๒	-	๑	๑๒	-
๖	ท่าตูม	๖๔๓.๒๕๖	๗.๙๒	๕๒	๑๐	๑๖๕	-	๒	๙	-
๗	ลำโรงาบ	๓๗๕.๒๕๐	๔.๖๒	๕๔	๑๐	๑๐๐	-	๒	๙	-
๘	ชุมพลบุรี	๕๒๐.๒๕๖	๖.๔๐	๙๑	๙	๑๒๔	-	๕	๕	-
๙	จอมพระ	๓๑๔.๐๐๐	๓.๘๗	๒๖	๙	๑๐๕	-	๓	๗	-
๑๐	สนม	๒๐๓.๐๐๐	๒.๕๐	๕๑	๗	๗๘	-	๒	๖	-
๑๑	บัวเขต	๔๗๙.๐๐๐	๕.๙๐	๗๐	๖	๖๘	-	๑	๖	-
๑๒	ลำดวน	๓๐๑.๐๐๐	๓.๗๑	๒๖	๕	๕๑	-	๑	๕	-
๑๓	กาบเชิง	๕๗๔.๐๐๐	๗.๐๗	๕๘	๖	๘๖	-	๒	๔	-
๑๔	ศรีณรงค์	๔๑๐.๐๐๐	๕.๐๕	๖๔	๕	๖๔	-	-	๕	-
๑๕	พนมดงรัก	๓๑๘.๐๐๐	๓.๙๑	๗๘	๔	๕๕	-	-	๔	-
๑๖	เขวาสินรินทร์	๒๐๑.๐๐๐	๒.๔๗	๑๔	๕	๕๕	-	๑	๔	-
๑๗	โนนนารายณ์	๑๙๙.๑๗๐	๒.๔๕	๗๒	๕	๖๘	-	-	๕	-
รวม		๘,๑๒๔.๐๖	๑๐๐	-	๑๕๘	๒,๑๒๘	๑	๒๘	๑๔๔	๔๑

ที่มา : ที่ทำการปกครองจังหวัดสุรินทร์

๑.๒.๒ ข้อมูลประชากร จังหวัดสุรินทร์ มีประชากรทั้งสิ้น ๑,๓๖๗,๘๔๒ คน เป็นชายจำนวน ๖๗๙,๕๗๕ คน และหญิงจำนวน ๖๘๘,๒๖๗ คน (ตามประกาศกรมการปกครอง กระทรวงมหาดไทย ณ วันที่ ๓๑ ธันวาคม ๒๕๖๖) รายละเอียดดังตาราง

ตารางแสดง ข้อมูลครัวเรือนประชากรแยกชาย/หญิง และบ้าน

ลำดับ ที่	อำเภอ	จำนวน ประชากรชาย	จำนวน ประชากรหญิง	รวมประชากร ทั้งหมด	จำนวนบ้าน (หลัง)
๑	อำเภอเมืองสุรินทร์	๑๒๕,๓๔๙	๑๓๑,๑๓๖	๒๕๖,๔๘๕	๙๗,๖๔๐
๒	อำเภอลำทะเมนชัย	๓๕,๑๒๒	๓๕,๑๘๒	๗๐,๓๐๔	๒๐,๕๓๖
๓	อำเภอท่าตูม	๔๗,๓๒๕	๔๗,๓๑๗	๙๔,๖๔๒	๒๖,๑๐๖
๔	อำเภอจอมพระ	๒๘,๙๗๙	๒๙,๑๖๘	๕๘,๑๔๗	๑๖,๔๒๓
๕	อำเภอปราสาท	๗๔,๙๑๑	๗๗,๐๐๕	๑๕๑,๙๑๖	๔๘,๐๓๓
๖	อำเภอกาบเชิง	๓๐,๐๔๓	๒๙,๘๑๑	๕๙,๘๕๔	๑๙,๒๔๓
๗	อำเภอรัตนบุรี	๔๕,๕๕๐	๔๖,๐๐๐	๙๑,๕๕๐	๒๖,๕๒๗
๘	อำเภอสนม	๒๑,๕๗๗	๒๑,๕๑๙	๔๓,๐๙๖	๑๒,๗๗๕
๙	อำเภอศีขรภูมิ	๖๖,๔๒๕	๖๗,๔๕๐	๑๓๓,๘๗๕	๓๖,๔๑๘
๑๐	อำเภอสังขะ	๖๕,๒๓๙	๖๕,๑๕๐	๑๓๐,๓๘๙	๓๘,๓๒๑
๑๑	อำเภอลำดวน	๑๕,๓๗๖	๑๕,๕๘๘	๓๐,๙๖๔	๙,๒๑๖
๑๒	อำเภอสำโรงทาบ	๒๖,๒๔๑	๒๖,๐๗๔	๕๒,๓๑๕	๑๓,๔๗๔
๑๓	อำเภอบัวเขต	๒๐,๙๗๓	๒๐,๔๘๕	๔๑,๔๕๘	๑๒,๖๒๖
๑๔	อำเภอพนมดงรัก	๑๙,๐๓๒	๑๘,๗๐๒	๓๗,๗๓๔	๑๒,๖๓๘
๑๕	อำเภอศรีณรงค์	๒๓,๔๑๒	๒๓,๐๘๙	๔๖,๕๐๑	๑๑,๙๙๗
๑๖	อำเภอเขวาสินรินทร์	๑๖,๗๖๔	๑๗,๑๘๓	๓๓,๙๔๗	๑๐,๓๔๙
๑๗	อำเภอโนนนารายณ์	๑๗,๒๕๗	๑๗,๔๐๘	๓๔,๖๖๕	๘,๙๔๖
รวม	๑๗ อำเภอ	๖๗๙,๕๗๕	๖๘๘,๒๖๗	๑,๓๖๗,๘๔๒	๔๒๑,๒๖๘

ที่มา : สำนักบริหารการทะเบียน กรมการปกครอง

ข้อมูล ณ ๓๑ ธันวาคม ๒๕๖๖

### ๑.๓ ข้อมูลด้านสังคมและวัฒนธรรม

จังหวัดสุรินทร์เป็นจังหวัดที่มีความหลากหลายทางวัฒนธรรมประเพณีและความเป็นอยู่ เนื่องจากประชากรที่พูดภาษาต่างกัน ๓ กลุ่ม หรือ “สุรินทร์ ๓ เผ่า” คือ เขมร กูย และลาว แต่ประชากรทั้งหมดมีความเป็นอยู่ที่เรียบง่าย มีความสามัคคี อยู่ร่วมกันอย่างสงบ ต่างได้รักษาวัฒนธรรม ประเพณี ภาษาของตนไว้เป็นอย่างดี และเป็นเอกลักษณ์ที่โดดเด่น

#### ๑.๓.๑ ประเพณีและวัฒนธรรม

จังหวัดสุรินทร์มีประเพณีที่สำคัญมากมาย ได้แก่ ประเพณีบวชนาคช้าง งานประเพณีขึ้นเขาสวาย เคาะระซังพันใบ ไหว้ ๙ สิ่งศักดิ์สิทธิ์ งานแสดงช้างและกาชาดสุรินทร์ ประเพณีแข่งเรือตามลำน้ำ การกวนข้าวทิพย์ การแต่งงาน หรือแห่นางแมว ปกติต้องเรือมอันเร หรือ ลูตอันเรเรือมตรด เรือมอ้ายโขง สะบ้า ลีเกเขมร มโหรี เจริญ และเจริญเบริน มีวัฒนธรรมการเลี้ยงช้างเสมือนเป็นสัตว์เลี้ยงภายในบ้าน เป็นวัฒนธรรมการอยู่ร่วมกันของคนกับช้างอันเป็นเอกลักษณ์อันโดดเด่น ไม่เหมือนที่แห่งใดในโลก

### ๑.๓.๒ ศาสนา

จังหวัดสุรินทร์ มีวัด ๘๙๐ แห่ง และสำนักสงฆ์ ๔๐๘ แห่ง มีโบสถ์คริสต์ ๒๗ แห่ง มัสยิด ๑ แห่ง พระภิกษุ ๘,๕๐๔ รูป สามเณร ๙๗๙ รูป โดยมีพระอารามหลวง คือ วัด ศาลาลอย และวัดบูรพาราม (เป็นวัดสำคัญเก่าแก่ของจังหวัด มีอายุประมาณ ๒๐๐ ปี เป็นที่ประดิษฐานหลวงพ่อบุญรอด พระพุทธรูปสำคัญประจำจังหวัด) รวมทั้งวนอุทยานพนมสวาย มีพระพุทธรูปสุรินทร์มงคล (นามพระราชทาน) พระพุทธรูปองค์ใหญ่ที่สุดในจังหวัดสุรินทร์ ซึ่งผู้เดินทางไปสักการะจะได้เคาะระฆัง ๑,๐๘๐ ใบ เพื่อเสริมสิริมงคลแก่ชีวิต

### ๑.๓.๓ การศึกษา

**การศึกษา** การจัดการศึกษาในระบบของจังหวัดสุรินทร์ แบ่งเป็น ๔ เขตการศึกษา คือ

- สำนักงานเขตพื้นที่การศึกษาประถมศึกษาสุรินทร์ เขต ๑ รับผิดชอบพื้นที่ ๖ อำเภอ ประกอบด้วย อำเภอเมืองสุรินทร์ อำเภोजอมพระ อำเภอลำดวน อำเภอศีขรภูมิ อำเภอสำโรงทาบ และอำเภอเขวาสินรินทร์
- สำนักงานเขตพื้นที่การศึกษาประถมศึกษาสุรินทร์ เขต ๒ รับผิดชอบพื้นที่ ๕ อำเภอ ประกอบด้วย อำเภอชุมพลบุรี อำเภอท่าตูม อำเภอรัตนบุรี อำเภอสนม และอำเภอโนนนารายณ์
- สำนักงานเขตพื้นที่การศึกษาประถมศึกษาสุรินทร์ เขต ๓ รับผิดชอบพื้นที่ ๖ อำเภอ ประกอบด้วย อำเภอปราสาท อำเภอกาบเชิง อำเภอบัวเขต อำเภอสังขะ อำเภอศรีณรงค์ และอำเภอพนมดงรัก
- สำนักงานเขตพื้นที่การศึกษามัธยมศึกษาสุรินทร์ เขต ๓๓
- ในปี ๒๕๖๖ จังหวัดมีจำนวนสถานศึกษารวมทั้งสิ้น ๑,๔๕๖ แห่ง มีนักเรียน ๒๖๔,๒๐๖ คน และจำนวนครู ๑๗,๗๔๓ คน อัตราส่วนนักเรียนต่อครู ๑๔ : ๑

- จังหวัดสุรินทร์มีสถาบันการศึกษาในพื้นที่ที่เปิดการสอน ระดับอุดมศึกษา ๖ แห่ง ได้แก่ มหาวิทยาลัยราชภัฏสุรินทร์ มหาวิทยาลัยเทคโนโลยีราชมงคลอีสาน วิทยาเขตสุรินทร์ มหาวิทยาลัยรามคำแหง สาขาวิทยบริการเฉลิมพระเกียรติจังหวัดสุรินทร์ มหาวิทยาลัยมหาจุฬาลงกรณราชวิทยาลัย วิทยาเขตสุรินทร์ วิทยาลัยพยาบาลบรมราชชนนี วิทยาเขตสุรินทร์ และวิทยาลัยเฉลิมกาญจนาสุรินทร์

ตาราง : จำนวนนักเรียน/นักศึกษาจำแนกตามสังกัด ปีการศึกษา ๒๕๖๖ จังหวัดสุรินทร์

ที่	สังกัด	จำนวน นร.	จำนวนครู	รร.
<b>กระทรวงศึกษาธิการ</b>		<b>๒๒๖,๕๑๐</b>	<b>๑๔,๗๑๒</b>	<b>๘๖๖</b>
๑	<b>สำนักงานคณะกรรมการการศึกษา ขั้นพื้นฐาน</b>	<b>๑๘๐,๕๙๘</b>	<b>๑๓,๓๗๐</b>	<b>๘๒๙</b>
	สำนักงานเขตพื้นที่การศึกษาประถมศึกษาสุรินทร์ เขต ๑	๔๙,๑๓๔	๓,๗๐๔	๒๙๒
	สำนักงานเขตพื้นที่การศึกษาประถมศึกษาสุรินทร์ เขต ๒	๒๘,๐๘๐	๒,๕๐๗	๒๑๘
	สำนักงานเขตพื้นที่การศึกษาประถมศึกษาสุรินทร์ เขต ๓	๔๘,๔๗๘	๓,๕๕๒	๒๓๓
	สำนักงานเขตพื้นที่การศึกษามัธยมศึกษาสุรินทร์	๕๔,๔๘๔	๓,๕๗๙	๘๕
	สำนักบริหารงานการศึกษาพิเศษ	๔๒๒	๓๘	๑
<b>กระทรวงศึกษาธิการ</b>		<b>๔๕,๙๑๒</b>	<b>๑,๓๔๒</b>	<b>๓๗</b>
๒	สำนักงานคณะกรรมการส่งเสริมการศึกษาเอกชน (ร.ร.เอกชน)	๕,๑๒๖	๓๒๗	๑๒
๓	สำนักงานคณะกรรมการการอาชีวศึกษา	๑๘,๖๔๔	๖๔๗	๘
๔	สำนักงานส่งเสริมการศึกษานอกระบบและตามอัธยาศัยจังหวัดสุรินทร์	๒๒,๑๔๒	๓๖๘	๑๗
<b>กระทรวงมหาดไทย (กรมส่งเสริมการปกครองท้องถิ่น)</b>		<b>๒๔,๑๒๒</b>	<b>๑,๖๑๙</b>	<b>๕๖๙</b>
๑	โรงเรียนในระบบสังกัด อปท. (ร.ร.เทศบาล)	๔,๐๓๙	๓๐	๑๑
๒	ศูนย์พัฒนาเด็กเล็กสังกัดองค์กรปกครองส่วนท้องถิ่น	๒๐,๐๘๓	๑,๕๗๙	๕๕๘
<b>สำนักงานตำรวจแห่งชาติ</b>		<b>๑,๑๓๐</b>	<b>๗๖</b>	<b>๗</b>
๑	กองบัญชาการตำรวจตระเวนชายแดนที่ ๒๑ (ร.ร.ตชด.)	๑,๑๓๐	๗๖	๗
<b>สำนักงานพระพุทธศาสนาแห่งชาติ</b>		<b>๖๖๘</b>	<b>๙๒</b>	<b>๘</b>
๑	สำนักงานพระพุทธศาสนาจังหวัดสุรินทร์ (ร.ร.พระปริยัติธรรม)	๖๖๘	๙๒	๘
<b>กระทรวงสาธารณสุข</b>		<b>๓๓๕</b>	<b>๔๘</b>	<b>๑</b>
๑	วิทยาลัยพยาบาลบรมราชชนนี สุรินทร์	๓๓๕	๔๘	๑
<b>กระทรวงการอุดมศึกษา วิทยาศาสตร์ วิจัยและนวัตกรรม</b>		<b>๑๐,๘๔๗</b>	<b>๑,๑๑๑</b>	<b>๔</b>
๑	มหาวิทยาลัยราชภัฏสุรินทร์	๗,๑๕๓	๘๓๐	๑
๒	โรงเรียนสาธิตมหาวิทยาลัยราชภัฏสุรินทร์	๒๑๓	๒๓	๑
๓	มหาวิทยาลัยเทคโนโลยีราชมงคลอีสาน วิทยาเขตสุรินทร์	๓,๐๒๙	๑๙๗	๑
๔	มหาวิทยาลัยจุฬาลงกรณ์ราชวิทยาลัย วิทยาเขตสุรินทร์	๔๕๒	๖๑	๑
๒	มหาวิทยาลัยรามคำแหง (สาขาวิทยบริการเฉลิมพระเกียรติฯ สุรินทร์)	๙๒๙	๑๓๓	๑
<b>มหาวิทยาลัยเอกชน</b>		<b>๙๒๙</b>	<b>๑๓๓</b>	<b>๒</b>
๑	มหาวิทยาลัยเฉลิมกาญจนา (สุรินทร์)	ไม่มีข้อมูล	ไม่มีข้อมูล	๑
<b>รวมทั้งสิ้น</b>		<b>๒๗๖,๕๑๘</b>	<b>๑๖,๕๕๖</b>	<b>๑,๔๕๘</b>

หมายเหตุ : สถานประกอบการรับเลี้ยงเด็กในการดูแลของ พมจ. จำนวน ๑๐ แห่ง  
แหล่งข้อมูล สำนักงานศึกษาธิการจังหวัดสุรินทร์



## ๑.๔ ข้อมูลโครงสร้างพื้นฐานและสาธารณูปโภค

### ๑.๔.๑ การคมนาคมขนส่ง

จังหวัดสุรินทร์มีเส้นทางคมนาคมหลักทั้งทางรถยนต์รถไฟ มีทางหลวงแผ่นดิน ทางหลวงจังหวัด และเส้นทางมาตรฐานหลายสาย ทำให้การเดินทางติดต่อภายในจังหวัด การเดินทางสู่จังหวัดใกล้เคียง และกรุงเทพมหานครเป็นไปด้วยความสะดวกมีถนนทางหลวง ๒๔ สาย และทางหลวงชนบท ๕๒ สาย

- **ทางรถยนต์** การเดินทางจากกรุงเทพฯ มายังจังหวัดสุรินทร์ ระยะทางประมาณ ๔๕๐ กิโลเมตร ใช้ทางหลวงแผ่นดินหมายเลข ๑ (ถนนพหลโยธิน) ผ่านจังหวัดปทุมธานี พระนครศรีอยุธยา แล้วแยกเข้าทางหลวงแผ่นดินหมายเลข ๒ (ถนนมิตรภาพ) ผ่านจังหวัดสระบุรี นครราชสีมา จากนั้นใช้ทางหลวงหมายเลข ๒๔ ผ่านจังหวัดบุรีรัมย์ แยกซ้ายเข้าทางหลวงแผ่นดินหมายเลข ๒๑๔ (ตรงแยกอำเภอปราสาท) จนถึงจังหวัดสุรินทร์ ระยะทางจากตัวจังหวัด (อำเภอเมืองสุรินทร์) ไปยังอำเภอต่าง ๆ ของจังหวัดสุรินทร์ เรียงจากใกล้ไปไกล ดังนี้

- อำเภอเขวาสินรินทร์ ๑๔ กิโลเมตร
- อำเภอจอมพระ ๒๕ กิโลเมตร
- อำเภอลำดวน ๒๖ กิโลเมตร
- อำเภอปราสาท ๒๘ กิโลเมตร
- อำเภอศีขรภูมิ ๓๔ กิโลเมตร
- อำเภอสังขะ ๕๑ กิโลเมตร
- อำเภอสนม ๕๑ กิโลเมตร
- อำเภอท่าตูม ๕๒ กิโลเมตร
- อำเภอสำโรงทาบ ๕๔ กิโลเมตร
- อำเภอกาบเชิง ๕๘ กิโลเมตร
- อำเภอศรีณรงค์ ๖๔ กิโลเมตร
- อำเภอรัตนบุรี ๗๐ กิโลเมตร
- อำเภอบัวเชด ๗๐ กิโลเมตร
- อำเภอโนนนารายณ์ ๗๕ กิโลเมตร
- อำเภอพนมดงรัก ๗๘ กิโลเมตร
- อำเภอชุมพลบุรี ๙๑ กิโลเมตร

- **ทางรถไฟ** ปัจจุบันมีรถไฟ จากสถานีกรุงเทพอภิวัฒน์-สุรินทร์ ระยะทางประมาณ ๔๒๐ กิโลเมตร โดยผ่านจังหวัดปทุมธานี อยุธยา สระบุรี นครราชสีมา บุรีรัมย์ จนถึงสุรินทร์ เปิดการเดินทางเร็ว รถด่วน รถด่วนพิเศษ และรถดีเซลราง ปรับอากาศ กรุงเทพ-สุรินทร์

### ๑.๔.๒ ไฟฟ้าและประปา

**ไฟฟ้า** การไฟฟ้าจังหวัดสุรินทร์มีหมู่บ้านที่มีไฟฟ้าใช้ ๒,๑๒๘ หมู่บ้าน (ครบทุกหมู่บ้าน) โดยในปีงบประมาณ ๒๕๖๖ มีจำนวนครัวเรือนผู้ใช้ไฟฟ้า ๓๙๐,๐๕๒ ราย ปริมาณการจำหน่ายกระแสไฟฟ้าทั้งสิ้น ๑,๐๐๐,๑๐๗,๔๖๑ ล้านกิโลวัตต์/ชั่วโมง จำหน่าย เพื่ออยู่อาศัย ๕๐๗,๕๕๕,๔๒๐ ล้านกิโลวัตต์/ชั่วโมง จำหน่ายสถานธุรกิจและอุตสาหกรรม ๔๗๒,๓๐๙,๕๔๖ และอื่น ๆ ๒๐,๒๔๒,๔๙๕ ล้านกิโลวัตต์/ชั่วโมง

#### ประปา ข้อมูลการใช้น้ำประปาของพื้นที่จังหวัดสุรินทร์

กปภ.สาขา	จำนวนผู้ใช้น้ำ(ราย)	จำนวนผู้ใช้น้ำ(ลบ.ม./วัน)	กำลังผลิต(ลบ.ม./ปี)	น้ำผลิต(ลบ.ม./ปี)	น้ำผลิตจ่าย(ลบ.ม./ปี)	พื้นที่ใช้น้ำ
สุรินทร์	๓๘,๐๑๒	๔๑,๑๐๐	๑๖,๐๖๗,๓๕๑	๑๓,๔๐๒,๖๖๓	๙,๙๘๘,๖๗๗	เมืองสุรินทร์ จอมพระ ลำดวน
ศีขรภูมิ	๘,๕๒๕	๖,๗๑๗	๒,๖๓๓,๐๗๙	๒,๕๐๒,๘๘๗	๑,๘๔๐,๓๒๖	ศีขรภูมิ สำโรงทาบ
รัตนบุรี	๑๐,๐๐๐	๗,๕๖๔	๒,๙๕๓,๔๐๑	๒,๘๓๘,๓๙๖	๑,๙๙๙,๒๔๑	รัตนบุรี ท่าตูม สนม
สังขะ	๑๑,๔๑๕	๑๐,๒๑๐	๓,๗๓๕,๕๙๘	๓,๕๗๓,๑๙๘	๒,๔๘๓,๔๐๖	สังขะ กาบเชิง บัวเชด
รวม	๖๗,๙๕๒	๑๖๔,๕๘๐	๒๕,๓๘๙,๔๒๙	๒๒,๓๑๗,๑๔๔	๑๖,๓๑๑,๖๕๐	

**๑.๔.๓ ด้านการกักกันของจังหวัด**

มีด่าน  ศุลกากร ที่ตั้ง ต.ด่าน อ.กาบเชิง จ.สุรินทร์

ตรวจพืช ที่ตั้ง ด่านตรวจพืชช่องจอม อาคารสำนักงานชั่วคราว

มีห้อง  ปฏิบัติการเบื้องต้น  ไม่มี  มี ที่ตั้งสถานที่กักกันพืช  ไม่มี  มี

ตรวจประมง ที่ตั้ง จุดผ่านแดนถาวรช่องจอม ม.๑๔ ต.ด่าน อ.กาบเชิง จ.สุรินทร์

มีห้องปฏิบัติการเบื้องต้น  ไม่มี  มี ที่ตั้งสถานที่กักกันสัตว์น้ำ  ไม่มี  มี

ปศุสัตว์ ที่ตั้ง ม.๖ ต.บ้านพลวง อ.ปราสาท จ.สุรินทร์

มีห้องปฏิบัติการเบื้องต้น  ไม่มี  มี ที่ตั้งด่านกักกันสัตว์  ไม่มี  มี

**๑.๔.๔ ข้อมูลโครงสร้างพื้นฐานและสาธารณูปโภคอื่นๆ ที่เกี่ยวข้อง**

**การไปรษณีย์** จังหวัดสุรินทร์มีที่ทำการไปรษณีย์ รวม ๑๘ แห่ง

**เทคโนโลยีและการสื่อสาร :** ข้อมูลจากการสำรวจการมีการใช้เทคโนโลยีสารสนเทศและการสื่อสารในครัวเรือน พ.ศ. ๒๕๖๖ พบว่า ประชากรที่มีอายุ ๖ ปีขึ้นไป มีการใช้คอมพิวเตอร์ ร้อยละ ๑๐.๗๐ การเชื่อมต่ออินเทอร์เน็ต เชื่อมต่อร้อยละ ๗๘.๐๐ ส่วนข้อมูลการใช้โทรศัพท์มือถือร้อยละ ๙๑.๒๐ ซึ่งมีแนวโน้มสูงขึ้นอย่างต่อเนื่อง สอดคล้องกับข้อมูลการใช้อินเทอร์เน็ตที่มีแนวโน้มสูงขึ้นเช่นกัน

**๑.๕ ข้อมูลด้านเศรษฐกิจของจังหวัดสุรินทร์**

๑.๕.๑ สภาพเศรษฐกิจโดยทั่วไป (ที่มา : สำนักงานเศรษฐกิจการเกษตร)

ภาวะเศรษฐกิจการเกษตร จังหวัดสุรินทร์ ปี ๒๕๖๓ หดตัวร้อยละ ๑.๑ เมื่อเทียบกับปีที่ผ่านมา โดยสาขาพืชซึ่งที่ร้อยละ ๐.๐ สาขาประมงหดตัวร้อยละ ๐.๖ สาขาการบริการทางการเกษตรหดตัวร้อยละ ๑๓.๗ ในขณะที่สาขาปศุสัตว์ขยายตัวร้อยละ ๒.๔ และสาขาป่าไม้ขยายตัวร้อยละ ๓.๒ ปัจจัยสำคัญที่ส่งผลกระทบต่อภาคเกษตร ได้แก่ สถานการณ์ภัยแล้งที่รุนแรง การระบาดของโรค และแมลงศัตรูพืช รวมถึงสถานการณ์การแพร่ระบาดของโรคติดเชื้อไวรัสโคโรนา-๑๙ (COVID-๑๙) ส่งผลให้ดัชนีรายได้ภาคเกษตรลดลงร้อยละ ๘.๑

๑.๕.๒ ผลิตภัณฑ์มวลรวมของจังหวัดสุรินทร์ (GPP) ๑๖ สาขา

ผลิตภัณฑ์มวลรวมจังหวัด (Gross provincial product : GPP) ณ ราคาประจำปีในปี พ.ศ.๒๕๖๕ จังหวัดสุรินทร์ มีมูลค่า ๙๑,๓๗๘ ล้านบาท คิดเป็นร้อยละ ๐.๕ ของ GDP ประเทศไทย ขยายตัวร้อยละ ๖.๖ ประชากรมีรายได้ต่อหัว ๘๘,๐๒๑ บาท/คน/ปี จำนวนประชากร ๑,๓๖๗,๘๔๒ คน ๔๒๑,๒๖๘ ครัวเรือน เป็นภาคการเกษตร ๒๑๘,๖๑๒ ครัวเรือน

**ตารางที่ ๑๕ ผลิตภัณฑ์มวลรวม(GPP) ณ ราคาประจำปี จำแนกตามสาขาการผลิต พ.ศ.๒๕๖๑ - ๒๕๖๕**

ภาคการเกษตร		มูลค่าปี	มูลค่าปี	มูลค่าปี	มูลค่าปี	มูลค่าปี
		๒๕๖๑ (ล้านบาท)	๒๕๖๒ (ล้านบาท)	๒๕๖๓ (ล้านบาท)	๒๕๖๔ (ล้านบาท)	๒๕๖๕ (ล้านบาท)
๑.	เกษตรกรรม การป่าไม้ และการประมง	๒๐,๐๑๒	๑๙,๖๖๘	๒๑,๙๔๗	๒๑,๙๘๘	๒๓,๔๖๕
<b>นอกภาคการเกษตร</b>		<b>๕๙,๓๔๘</b>	<b>๖๑,๐๐๖</b>	<b>๖๓,๖๗๒</b>	<b>๖๔,๒๙๔</b>	<b>๖๕,๑๙๔</b>
<b>อุตสาหกรรม</b>		<b>๑๐,๙๔๗</b>	<b>๑๐,๙๘๐</b>	<b>๑๑,๙๑๓</b>	<b>๑๒,๒๓๓</b>	<b>๑๑,๙๘๓</b>
๒.	เหมืองแร่และการเหมืองหิน	๓๗๘	๓๖๐	๓๙๙	๓๙๒	๗๕๒
๓.	การผลิตอุตสาหกรรม	๙,๑๗๕	๘,๙๙๘	๙,๙๒๗	๑๐,๐๗๔	๙,๔๘๐
๔.	ไฟฟ้า ก๊าซ และระบบปรับอากาศ	๑,๑๔๘	๑,๒๘๐	๑,๒๙๘	๑,๓๗๓	๑,๓๖๒

ภาคการเกษตร		มูลค่าปี ๒๕๖๑ (ล้านบาท)	มูลค่าปี ๒๕๖๒ (ล้านบาท)	มูลค่าปี ๒๕๖๓ (ล้านบาท)	มูลค่าปี ๒๕๖๔ (ล้านบาท)	มูลค่าปี ๒๕๖๕ (ล้านบาท)
๕.	การประปา และการจัดการของเสีย	๒๔๗	๓๔๒	๒๘๙	๓๙๔	๓๙๐
<b>บริการ</b>		๔๘,๔๐๒	๕๐,๐๒๖	๕๑,๗๕๘	๕๒,๐๖๑	๕๓,๒๑๑
๖.	การก่อสร้าง	๓,๕๒๔	๔,๐๐๑	๔,๒๔๓	๔,๗๒๗	๔,๖๕๙
๗.	การขายส่ง การขายปลีก และการ ซ่อมแซมยานยนต์	๑๐,๕๐๔	๑๑,๒๖๐	๑๑,๘๔๓	๑๑,๑๐๒	๑๐,๕๘๓
๘.	การขนส่ง สถานที่เก็บสินค้า	๑,๗๓๓	๑,๘๑๐	๑,๖๕๙	๑,๗๙๓	๑,๙๙๐
๙.	ที่พักแรมและบริการด้านอาหาร	๖๒๗	๖๙๐	๔๑๖	๓๖๓	๔๑๓
๑๐.	ข้อมูลข่าวสารและการสื่อสาร	๕๘๒	๖๕๘	๖๙๖	๖๖๓	๖๐๖
๑๑.	การเงินและการประกันภัย	๖,๙๑๕	๗,๑๓๖	๗,๓๙๔	๗,๒๑๔	๘,๑๔๓
๑๒.	กิจกรรมเกี่ยวกับอสังหาริมทรัพย์	๓,๙๙๔	๓,๗๓๕	๔,๐๐๗	๔,๒๒๓	๔,๐๖๒
๑๓.	กิจกรรมวิชาชีพ วิทยาศาสตร์และ กิจกรรมวิชาการ	๒๒	๒๓	๒๑	๒๔	๒๓
๑๔.	กิจกรรมการบริหารและบริการ สนับสนุนอื่น ๆ	๙๙	๑๓๕	๑๐๑	๙๕	๙๖
๑๕.	การบริหารราชการ การป้องกัน ประเทศ ฯ	๔,๘๒๑	๕,๐๕๒	๕,๑๐๐	๕,๐๗๕	๕,๐๐๔
๑๖.	การศึกษา	๑๑,๔๔๙	๑๑,๔๕๔	๑๑,๘๕๑	๑๒,๑๘๗	๑๒,๗๖๖
๑๗.	กิจกรรมด้านสุขภาพ	๒,๙๙๑	๒,๙๐๗	๓,๑๑๘	๓,๓๐๓	๓,๔๕๖
๑๘.	ศิลปะ ความบันเทิงและนันทนาการ	๑๘๔	๒๑๙	๓๗๑	๔๓๔	๔๗๗
๑๙.	กิจกรรมการบริการด้านอื่น ๆ	๙๕๗	๙๔๗	๙๓๘	๘๕๙	๙๓๕
<b>มูลค่าผลิตภัณฑ์มวลรวมจังหวัด</b>		<b>๗๙,๓๖๐</b>	<b>๘๐,๖๗๔</b>	<b>๘๕,๖๑๙</b>	<b>๘๖,๒๘๒</b>	<b>๘๘,๖๕๙</b>

ที่มา : สำนักงานสภาพัฒนาการเศรษฐกิจและสังคมแห่งชาติ

### ๑.๖ ข้อมูลด้านอื่นๆ ที่เกี่ยวข้อง เช่น ด้านสังคม การท่องเที่ยว แรงงาน วัฒนธรรม

#### ๑.๖.๑ ข้อมูลแรงงาน จังหวัดสุรินทร์

จังหวัดสุรินทร์ มีประชากรที่อยู่ในวัยกำลังแรงงานจำนวน ๕๐๐,๘๙๐ คน มีประชากรไม่อยู่ในกำลังแรงงาน ๓๔๘,๓๙๕ คน แบ่งเป็น ทำงานบ้าน ๙๖,๗๙๙ คน เรียนหนังสือ ๗๐,๓๓๐ คน และอื่นๆ ๑๘๑,๒๖๖ คน มีผู้ว่างงานและอัตราการว่างงาน ๕,๕๙๓ คน แบ่งเป็น ผู้ชาย ๑,๔๘๗ คน และหญิง ๔,๑๐๖ คน รายละเอียดดังตารางที่ ๑๒

#### ตารางที่ ๑๒ สถานการณ์ด้านแรงงานจังหวัดสุรินทร์

ปี พ.ศ.	ผู้อยู่ในวัยกำลัง แรงงาน (คน)	ผู้ไม่อยู่ในวัยกำลัง แรงงาน (คน)	อัตราว่างงานชาย (คน)	อัตราว่างงานหญิง (คน)
๒๕๖๒	๕๑๘,๐๔๔	๓๓๖,๙๑๗	๑,๓๑๐	๒,๖๔๗
๒๕๖๓	๕๒๗,๐๓๖	๓๓๕,๐๙๘	๔,๑๓๓	๕,๒๕๙
๒๕๖๔	๕๑๙,๖๕๙	๓๒๙,๔๓๙	๕,๖๔๙	๓,๗๙๔
๒๕๖๕	๕๓๗,๖๖๔	๓๐๔,๓๑๗	๓,๖๗๙	๓,๗๙๔
๒๕๖๖	๕๐๐,๘๙๐	๓๔๘,๓๙๕	๑,๔๘๗	๔,๑๐๖

ที่มา: สำนักงานสถิติจังหวัดสุรินทร์

## ๒. ข้อมูลด้านการเกษตรที่สำคัญของจังหวัด

### ๒.๑ ครัวเรือนเกษตรกรและแรงงานภาคการเกษตร

จังหวัดสุรินทร์มีครัวเรือนเกษตรกร ทั้งสิ้น ๒๑๘,๘๘๒ ครัวเรือน จากการขึ้นทะเบียนเกษตรกร ปี ๒๕๖๖/๖๗ ผ่านระบบ ทบก. และแอปพลิเคชัน DOAE Farmbook ข้อมูล ณ วันที่ ๔ กรกฎาคม ๒๕๖๗

### ๒.๒ การใช้ที่ดินเพื่อการเกษตร

จังหวัดสุรินทร์ มีเนื้อที่ประมาณ ๕,๐๗๗,๕๓๕ ไร่ ลักษณะดินส่วนใหญ่เป็นดินร่วนปนทราย มีเนื้อที่ทำเกษตรทั้งสิ้น ไร่ ๓,๙๒๖,๐๖๕.๓๖ ไร่เป็นพื้นที่นาข้าว ประมาณ ๓,๑๔๕,๘๙๓.๑๖ ไร่ หรือร้อยละ ๗๗.๓๓ ของเนื้อที่ทั้งหมด ปลูกพืชไร่ ๓๗๕,๕๙๔.๗๗ ไร่ ไม้ผล หรือร้อยละ ๗.๔ และไม้ยืนต้นและไม้ผล ๓๘๘,๓๙๓.๒๘ ไร่ หรือร้อยละ ๗.๖๕ ของเนื้อที่ทั้งหมด

### ตารางแสดง การใช้ที่ดินทางการเกษตรของจังหวัดสุรินทร์

ประเภท	พื้นที่ (ไร่)	ร้อยละ
พื้นที่ป่า	๔๔๒,๖๑๒.๒๒	๘.๗๒
พื้นที่น้ำ	๒๐๑,๗๖๙.๔๙	๓.๙๗
พื้นที่ชุมชนและสิ่งปลูกสร้าง	๓๕๙,๒๒๕.๐๔	๗.๐๗
พื้นที่อื่นๆ	๑๔๗,๘๖๒.๘๙	๒.๙๑
<b>พื้นที่การเกษตร</b>	<b>๓,๙๒๖,๐๖๕.๓๖</b>	<b>๗๗.๓๓</b>
พื้นที่นา	๓,๑๔๕,๘๙๓.๑๖	๖๑.๙๖
พืชไร่	๓๗๕,๕๙๔.๗๗	๗.๔๐
ไม้ยืนต้น และไม้ผล	๓๘๘,๓๙๓.๒๘	๗.๖๕
พื้นที่เกษตรอื่นๆ	๑๖,๑๘๔.๑๕	๐.๓๒
<b>พื้นที่ทั้งหมด</b>	<b>๕,๐๗๗,๕๓๕.๐๐</b>	<b>๑๐๐.๐๐</b>

ที่มา : กรมพัฒนาที่ดิน

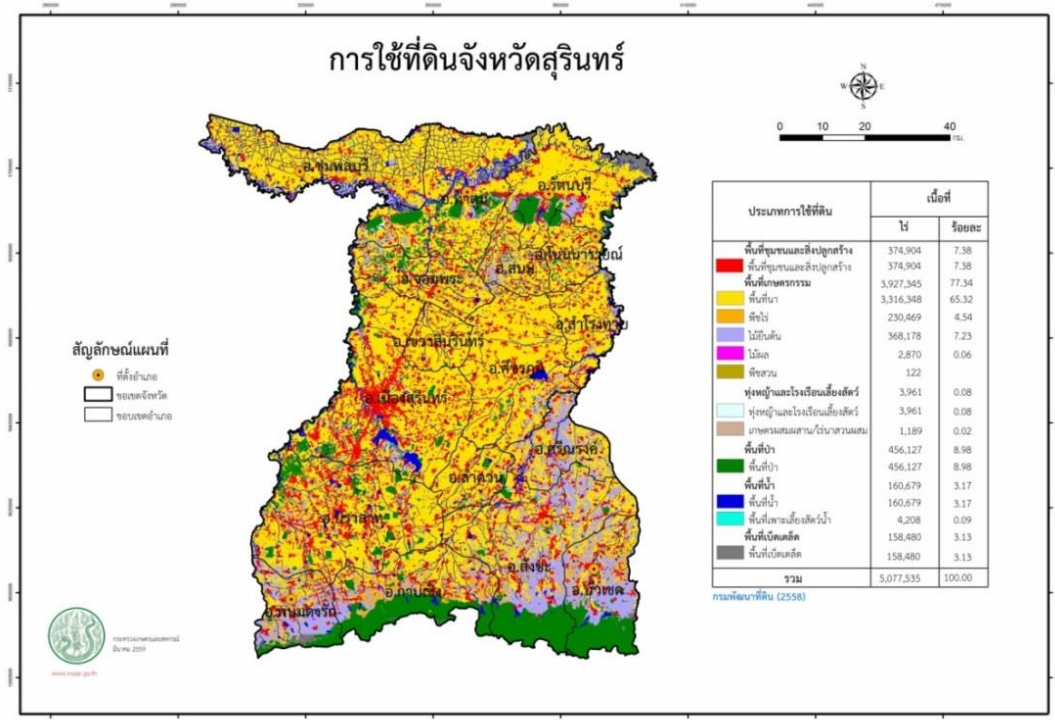

ภาพที่ ๒ การใช้ที่ดินจังหวัดสุราษฎร์ธานี

### ๒.๓ แหล่งน้ำเพื่อการเกษตร

#### ๒.๓.๑ พื้นที่ชลประทานและระบบชลประทาน

จังหวัดสุราษฎร์ธานีมีอ่างเก็บน้ำขนาดกลาง จำนวน ๑๖ แห่ง ฝายในลำน้ำจำนวน ๔ แห่ง มีพื้นที่ชลประทานทั้งหมดประมาณ ๑๒๒,๓๗๐ ไร่ และพื้นที่รับประโยชน์ทั้งหมดประมาณ ๑๖๓,๔๘๒ ไร่ โดยมีรายละเอียดดังนี้

- อ่างเก็บน้ำขนาดกลาง จำนวน ๑๖ แห่ง ปริมาตรเก็บกัก ๑๔๕.๒๙๘ ล้านลูกบาศก์เมตร มีพื้นที่ชลประทานประมาณ ๑๒๒,๓๗๐ ไร่

- ฝายในลำน้ำ จำนวน ๔ แห่ง ปริมาตรเก็บกัก ๙.๓๘๒ ล้านลูกบาศก์เมตร มีพื้นที่ชลประทานประมาณ ๙,๘๗๕ ไร่

- อ่างเก็บน้ำขนาดเล็ก จำนวน ๓๔๗ แห่ง ปริมาตรเก็บกัก ๕๖.๐๓ ล้านลูกบาศก์เมตร มีพื้นที่รับประโยชน์ประมาณ ๒๒๕,๕๘๗ ไร่

- โครงการส่งน้ำและบำรุงรักษามูลกลาง มีฝายยาว จำนวน ๕ แห่ง ฝายคอนกรีต ๑ แห่ง ปริมาตรเก็บกัก ๑๙.๓๕ ล้านลูกบาศก์เมตร มีพื้นที่ชลประทานประมาณ ๕๙,๗๒๓ ไร่

- โครงการส่งน้ำและบำรุงรักษามูลล่าง มีฝายจำนวน ๑ แห่ง ปริมาตรเก็บกัก ๗๔.๔๖ ล้านลูกบาศก์เมตร มีพื้นที่ชลประทานประมาณ ๑๒,๑๔๐ ไร่

สรุปในภาพรวมจังหวัดสุราษฎร์ธานี

๑. โครงการขนาดทั้งหมดกลาง ๒๗ แห่ง มีปริมาตรเก็บกักรวม ๒๔๘.๔๙๐ ล้านลูกบาศก์เมตร

๒. โครงการขนาดเล็กทั้งหมด ๓๔๗ แห่ง มีปริมาตรเก็บกักรวม ๕๖.๐๓ ล้านลูกบาศก์เมตร

๓. สถานีสูบน้ำด้วยไฟฟ้าจำนวน ๕๓ แห่ง พื้นที่โครงการ ๘๔,๑๐๐ ไร่ พื้นที่ส่งน้ำ ๕๕,๒๐๐ ไร่

ข้อมูลจากโครงการชลประทานจังหวัดสุรินทร์ อ่างเก็บน้ำของจังหวัดมีหลายแห่ง อ่างเก็บน้ำที่สำคัญ ได้แก่ อ่างเก็บน้ำห้วยเสนง ตั้งอยู่บ้านเฉนียง และบ้านโคกกะเพอ ตำบลเฉนียง อำเภอเมืองสุรินทร์ จังหวัดสุรินทร์ มีความจุที่ระดับเก็บกัก ๒๑.๙๖ ล้านลูกบาศก์เมตร ส่งน้ำเพื่อการเกษตรพื้นที่ชลประทาน ๔๘,๕๖๕ ไร่ เป็นแหล่งน้ำที่สำคัญในการผลิตน้ำประปาของจังหวัด และอ่างเก็บน้ำอำปิล ตั้งอยู่ที่บ้านอำปิล หมู่ที่ ๙ ตำบลเทนมีย์ อำเภอเมืองสุรินทร์ จังหวัดสุรินทร์ มีความจุที่ระดับเก็บกัก ๒๗.๖๘ ล้านลูกบาศก์เมตร เป็นแหล่งน้ำสำคัญเพื่อรองรับความต้องการของอ่างเก็บน้ำห้วยเสนง ส่งน้ำเพื่อการเกษตรพื้นที่ชลประทาน ๓,๖๘๐ ไร่ และรองรับการใช้น้ำในการอุตสาหกรรม

ตาราง : แสดงแหล่งน้ำ จำแนกตามประเภทของแหล่งน้ำ เป็นรายอำเภอ ของจังหวัดสุรินทร์

อำเภอ	ขนาดอ่างเก็บน้ำ			ฝาย/ คอนกรีต	อำเภอ	ขนาดอ่างเก็บน้ำ			ฝาย/ คอนกรีต
	รวม	กลาง	เล็ก			รวม	กลาง	เล็ก	
๑. เมือง	๒๘	๒	๒๖	-	๑๐. สังขะ	๔๕	๒	๔๒	๑
๒. ชุมพลบุรี	๓๐	๑	๒๙	-	๑๑. ลำดวน	๕	-	๕	-
๓. ท่าตูม	๒๘	๑	๒๗	-	๑๒. สำโรงทาบ	๑๑	-	๑๐	๑
๔. จอมพระ	๒๐	๑	๑๙	-	๑๓. บัวเชด	๓๑	๒	๒๙	-
๕. ปราสาท	๔๖	๒	๔๔	-	๑๔. พนมดงรัก	๒๐	-	๒๐	-
๖. กาบเชิง	๓๘	๓	๓๕	-	๑๕. ศรีณรงค์	๘	-	๘	-
๗. รัตนบุรี	๑๗	๑	๑๖	-	๑๖. เขวาสินรินทร์	๙	-	๙	-
๘. สนม	๘	-	๘	-	๑๗. โนนนารายณ์	๘	-	๘	-
๙. ศีขรภูมิ	๑๔	๑	๑๑	๒	<b>รวม</b>	<b>๓๖๖</b>	<b>๑๖</b>	<b>๓๔๖</b>	<b>๔</b>

ที่มา : โครงการชลประทานจังหวัดสุรินทร์

แผนภาพ กราฟแสดงความสัมพันธ์ระหว่างระดับน้ำที่กักเก็บได้ในอ่างเก็บน้ำสำคัญ จำนวน ๑๖ แห่ง กับพื้นที่ชลประทานที่ได้รับประโยชน์ ปี

๒๕๖๖

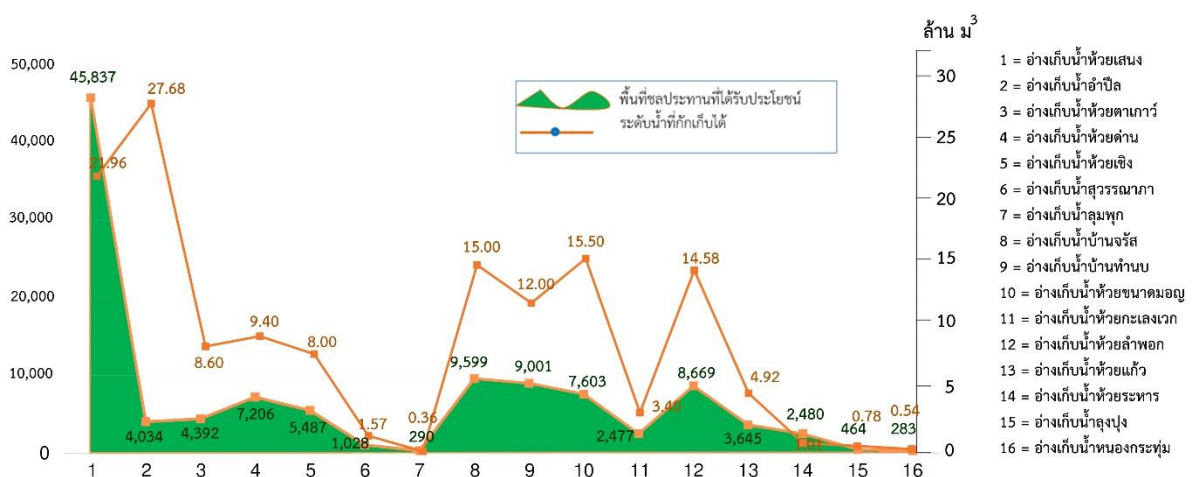

ที่มา: โครงการชลประทานจังหวัดสุรินทร์

**๒.๓.๒ แหล่งน้ำในไร่นานอกเขตชลประทาน**

สถานีพัฒนาที่ดินสุรินทร์ ได้ดำเนินการขุดสระน้ำไร่นาขนาด ๑,๒๖๐ ลูกบาศก์เมตร ให้แก่เกษตรกรที่มีความต้องการและแสดงความจำนงเข้าร่วมโครงการด้วยความสมัครใจ โดยเกษตรกรร่วมสนับสนุนค่าใช้จ่ายในการขุดสระ ๒,๕๐๐ บาท/บ่อ ซึ่งได้ดำเนินการตั้งแต่ปี ๒๕๔๙ - ๒๕๖๗

**ตารางที่ ๑๒ แหล่งน้ำในไร่นานอกเขตชลประทานจังหวัดสุรินทร์**

ลำดับ	อำเภอ	ปี ๔๘ - ๖๐	ปี ๖๑	ปี ๖๒	ปี ๖๓	ปี ๖๔	ปี ๖๕	ปี ๖๖	ปี ๖๗	รวม
๑	กาบเชิง	๙๔๙	๖๗	๘๒	๘๗	๙๓	๕๓	๑๑๗	๗๓	๑,๕๒๑
๒	จอมพระ	๑,๑๗๗	๑๔๒	๓๐๕	๗๓	๔๘	๑๒๓	๑๖๙	๙๐	๒,๑๒๗
๓	ชุมพลบุรี	๑,๓๕๔	๒๐๔	๘๕	๑๐๖	๓๗	๗๙	๑๔๔	๑๑๓	๒,๑๒๒
๔	ท่าตูม	๑,๒๑๔	๑๑๘	๑๔๑	๑๓๘	๑๐๗	๑๐๗	๑๖๗	๑๑๙	๒,๑๑๑
๕	โนนนารายณ์	๓๘๔	๑๙	๗๕	๓๖	๔๗	๒๖	๖๖	๗๕	๗๒๘
๖	ปราสาท	๒,๕๕๖	๒๕๔	๑๘๒	๒๕๓	๓๘๘	๕๙	๒๗๔	๑๘๗	๔,๑๔๓
๗	เมืองสุรินทร์	๑,๖๕๒	๒๐๓	๑๑๖	๖๙	๒๒๐	๑๘๗	๑๙๔	๑๖๐	๒,๘๐๑
๘	รัตนบุรี	๖๙๘	๙๑	๕๖	๗๐	๓๒	๑๑	๕๐	๑๖	๑,๐๒๔
๙	ศรีณรงค์	๕๐๗	๖๙	๕๗	๒๔	๖๗	๑๘	๔๕	๖๘	๘๕๕
๑๐	ศีขรภูมิ	๑,๒๖๕	๑๔๒	๑๘๔	๑๔๑	๗๔	๑๑๘	๒๑๓	๑๐๘	๒,๒๔๕
๑๑	สนม	๘๕๑	๑๔๒	๔๕	๔๓	๓๕	๒๐	๔๔	๒๗	๑,๒๐๗
๑๒	สังขะ	๑,๐๖๔	๑๙๖	๒๘๗	๗๓	๑๕๓	๑๔๖	๒๕๕	๑๔๐	๒,๓๑๔
๑๓	สำโรงทาบ	๓๓๗	๑๐๓	๕๔	๓๒	๑๔	๗๐	๘๙	๗๒	๗๗๑
๑๔	ลำดวน	๓๐๗	๓๔	๙๕	๖๐	๓๙	๘๔	๖๒	๕๗	๗๓๘
๑๕	พนมดงรัก	๒๙๙	๕๓	๔๔	๔๐	๘๓	๕๑	๘๓	๔๕	๖๙๘
๑๖	บัวเชด	๓๔๑	๘๑	๗๙	๔๑	๒๘	๓๔	๕๑	๓๐	๖๘๕
๑๗	เขวาสินรินทร์	๒๗๓	๕๖	๘	๑๑	๓๗	๗๔	๔๗	๒๐	๕๒๖
รวม		๑๕,๒๑๘	๑,๙๗๔	๑,๘๙๕	๑,๒๙๗	๑,๕๐๒	๑,๒๖๐	๒,๐๗๐	๑,๔๐๐	๒๖,๖๑๖

ที่มา : สถานีพัฒนาที่ดินสุรินทร์

**๒.๓.๓ แหล่งน้ำใต้ผิวดิน (บ่อน้ำบาดาล)**

จังหวัดสุรินทร์มีบ่อน้ำบาดาลทั้งสิ้น ๓,๒๘๒ บ่อ ซึ่งเป็นบ่อน้ำเพื่อการอุปโภคบริโภค ๓,๐๘๗ บ่อ และบ่อน้ำเพื่อการเกษตร ๑๙๕ บ่อ รายละเอียด ดังตาราง

**ตารางที่ ๑๓ แหล่งน้ำใต้ผิวดิน (บ่อน้ำบาดาล) จังหวัดสุรินทร์**

ที่	อำเภอ	บ่ออุปโภค-บริโภค	บ่อเกษตร	รวมทั้งหมด
๑	กาบเชิง	๒๖๘	๔	๒๗๒
๒	เขวาสินรินทร์	๔๔	๑	๔๕
๓	จอมพระ	๑๕๘	๔	๑๖๒
๔	ชุมพลบุรี	๓๓	๘	๓๓
๕	ท่าตูม	๒๐๗	๓	๒๑๕
๖	โนนนารายณ์	๕๔	๖๑	๕๔
๗	บัวเชด	๑๘๒	๒	๑๘๕
๘	ปราสาท	๔๑๘	๒๐	๔๗๙
๙	พนมดงรัก	๘๓	๒๙	๘๕
๑๐	เมืองสุรินทร์	๔๖๒	๑๕	๔๘๒
๑๑	รัตนบุรี	๒๕๐	๒๓	๒๗๙
๑๒	ลำดวน	๑๒๔	๑๔	๑๓๙
๑๓	ศรีณรงค์	๗๓	๑๑	๙๖
๑๔	ศีขรภูมิ	๑๘๖	๔	๒๐๐
๑๕	สนม	๘๕	๑	๘๕
๑๖	สังขะ	๓๔๓	๔	๓๕๔
๑๗	สำโรงทาบ	๑๑๗	๘	๑๑๗
รวม		๓,๐๘๗	๑๙๕	๓,๒๘๒

ที่มา : กรมทรัพยากรน้ำบาดาล

ข้อมูล ณ วันที่ ๔ เดือนกรกฎาคม พ.ศ. ๒๕๖๗



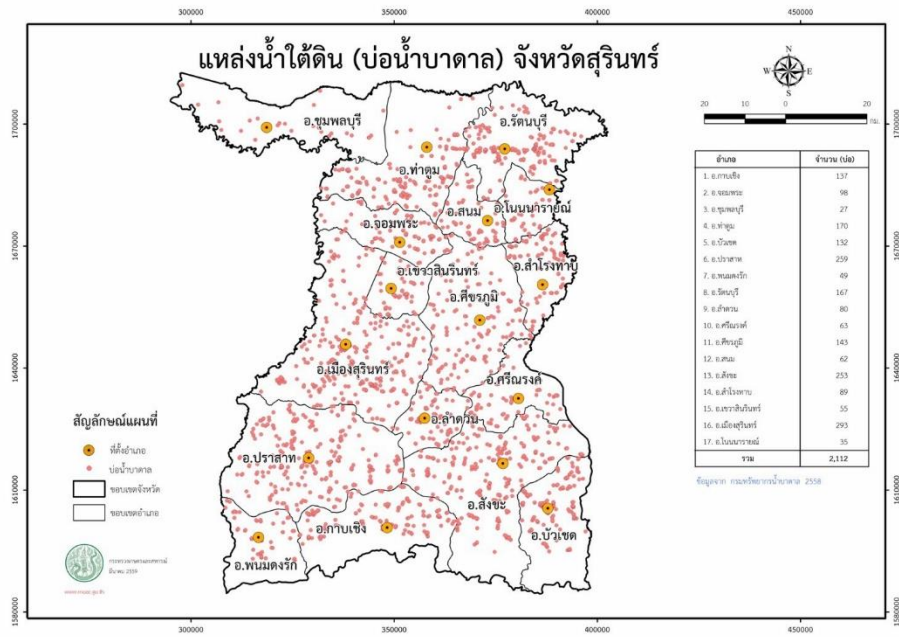

ภาพที่ ๑๐ แสดงแหล่งน้ำใต้ดิน (บ่อน้ำบาดาล) จังหวัดสุรินทร์

แผนที่แสดงปริมาณและคุณภาพน้ำบาดาลจังหวัดสุรินทร์

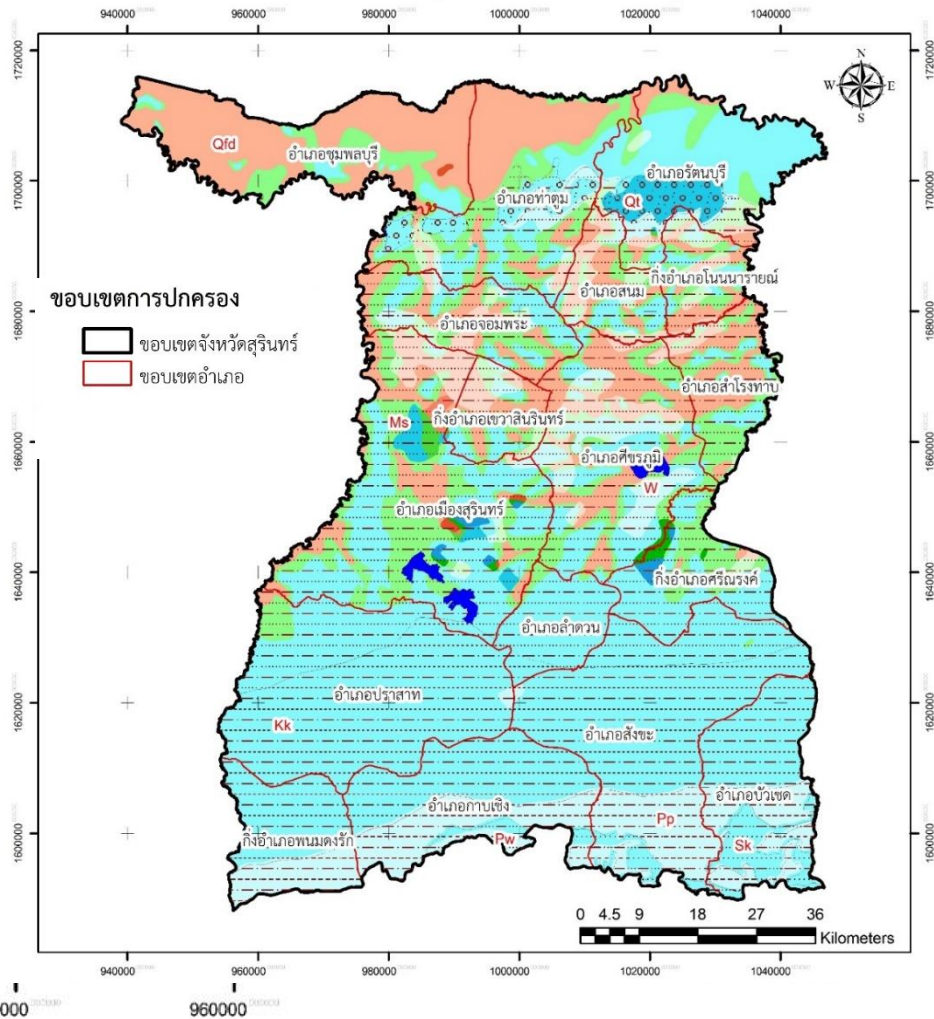

ชั้นหินให้น้ำ

- Qtd ชั้นหินอุ้มน้ำตะกอนน้ำพา
- Ms ชั้นหินอุ้มน้ำตะกอนตะกักน้ำ
- Kk ชั้นหินอุ้มน้ำหินชุดมหาสารคาม
- Sk ชั้นหินอุ้มน้ำหินชุดโคกกรวด
- Pw ชั้นหินอุ้มน้ำหินชุดเสาชั่ว
- Pp ชั้นหินอุ้มน้ำหินชุดภูพาน
- Pw ชั้นหินอุ้มน้ำหินชุดพระวิหาร
- แหล่งน้ำ

ดัชนีแสดงปริมาณและคุณภาพน้ำบาดาลที่หาได้  
Groundwater Availability Index  
และปริมาณที่คาดว่าจะผลิตได้ (ดูหมายเหตุข้างล่าง)  
Expected Well Yield (m<sup>3</sup>/hr)

	< 2	2-10	10-20	> 20
< 600				
600-1200				
> 1200				

หมายเหตุ (Remark) : < น้อยกว่า (Less Than)  
> มากกว่า (More Than)

ภาพที่ ๑๑ แสดงปริมาณและคุณภาพน้ำบาดาล จังหวัดสุรินทร์

## ๒.๔ ข้อมูลสินค้าเกษตรที่สำคัญของจังหวัด

### ๒.๔.๑ ด้านการปลูกพืชเศรษฐกิจของจังหวัด

๑) ข้าวนาปี ปีเพาะปลูก ๒๕๖๖/๖๗ จังหวัดสุรินทร์มีเนื้อที่เพาะปลูกข้าวนาปี จำนวน ๓,๑๓๓,๓๒๗ไร่ เพิ่มขึ้นจากปีที่ผ่านมา ๑๓,๓๓๕ไร่ คิดเป็นร้อยละ ๐.๔๓ เนื้อที่เก็บเกี่ยว จำนวน ๓,๐๓๗,๑๘๖ ไร่ ผลผลิตเฉลี่ยต่อไร่ต่อเนื้อที่เพาะปลูก ๓๖๘ กก. ผลผลิตเฉลี่ยต่อไร่ต่อเนื้อที่เก็บเกี่ยว ๓๗๘ กก. เพิ่มขึ้นจากปีที่ผ่านมา ๔ กิโลกรัม/ไร่ คิดเป็นร้อยละ ๑.๐๗ รายละเอียดตามตารางที่ ๑๘

ตารางที่ ๑๘ ข้าวนาปี เนื้อที่ ผลผลิต และผลผลิตต่อไร่ จังหวัดสุรินทร์ ปีเพาะปลูก ๒๕๖๕/๖๖

อำเภอ	เนื้อที่ปลูก (ไร่)	เนื้อที่เก็บเกี่ยว (ไร่)	ผลผลิต (ตัน)	ผลผลิตต่อไร่ (กก.)	
				เพาะปลูก	เก็บเกี่ยว
เมืองสุรินทร์	๓๔๓,๒๕๐	๓๓๒,๗๖๔	๑๓๔,๕๖๘	๓๔๒	๓๖๑
จอมพระ	๑๓๖,๔๘๕	๑๓๔,๑๒๕	๕๐,๐๒๙	๓๖๗	๓๗๓
ชุมพลบุรี	๓๐๙,๘๑๕	๒๕๔,๐๓๓	๑๐๐,๘๕๑	๓๒๖	๓๙๗
ท่าตูม	๒๗๓,๒๘๐	๒๑๓,๑๖๖	๘๔,๖๒๗	๓๑๐	๓๙๗
ปราสาท	๓๗๙,๐๒๐	๓๖๙,๓๗๐	๑๓๘,๕๑๔	๓๖๕	๓๗๕
รัตนบุรี	๑๘๖,๗๕๓	๑๓๑,๕๘๒	๕๕,๒๖๔	๒๙๖	๔๒๐
ศีขรภูมิ	๓๔๓,๙๐๐	๓๒๖,๔๗๔	๑๒๕,๖๙๒	๓๖๕	๓๘๕
สังขะ	๒๘๕,๗๙๒	๒๗๕,๓๔๒	๑๐๒,๙๗๘	๓๖๐	๓๗๔
สำโรงทาบ	๑๒๔,๓๕๖	๑๑๓,๑๒๙	๔๑,๘๕๘	๓๓๗	๓๗๐
สนม	๙๘,๕๐๘	๙๘,๓๕๘	๓๗,๒๗๘	๓๗๘	๓๗๙
กาบเชิง	๑๒๐,๕๐๔	๑๒๐,๔๐๐	๔๓,๓๔๔	๓๖๐	๓๖๐
ลำดวน	๙๙,๓๐๓	๙๘,๗๔๓	๓๘,๕๑๐	๓๘๘	๓๙๐
บัวเชด	๕๙,๕๘๖	๕๘,๕๔๐	๒๑,๙๕๓	๓๖๘	๓๗๕
พนมดงรัก	๕๘,๕๐๘	๕๗,๙๓๙	๑๙,๘๑๕	๓๓๙	๓๔๒
ศรีณรงค์	๑๐๕,๐๘๗	๙๘,๐๙๐	๓๕,๕๐๙	๓๓๘	๓๖๒
เขวาสินรินทร์	๘๙,๖๐๑	๘๙,๐๖๑	๓๕,๘๙๒	๔๐๑	๔๐๓
โนนนารายณ์	๖๙,๕๗๙	๖๖,๕๙๗	๒๖,๑๐๖	๓๗๕	๓๙๒
รวม	๓,๑๓๓,๓๒๗	๒,๘๗๗,๗๑๓	๑,๐๙๒,๗๘๘	๓๔๙	๓๘๐

ที่มา : ข้อมูลเอกภาพ สำนักงานเศรษฐกิจการเกษตร สิงหาคม ๒๕๖๖

๒) ยางพารา ปี ๒๕๖๕ จังหวัดสุรินทร์ มีเนื้อที่ยืนต้น ๒๔๗,๒๕๓ ไร่ เพิ่มขึ้นจากปีที่ผ่านมา ๓๕๒ ไร่ คิดเป็นร้อยละ ๐.๑๔ เนื้อที่กรีดยางได้ ๒๒๒,๒๖๔ ไร่ เพิ่มขึ้นจากปีที่ผ่านมา ๔,๘๒๓ ไร่ คิดเป็นร้อยละ ๒.๒๒ ผลผลิต ๔๕,๘๕๗ ตัน เพิ่มขึ้นจากปีที่ผ่านมา ๑,๘๐๙ ตัน คิดเป็นร้อยละ ๔.๑๑ ผลผลิตเฉลี่ย ๒๐๖ กิโลกรัม/ไร่ เพิ่มขึ้นจากปี ๒๕๖๔ ร้อยละ ๑.๔๘ รายละเอียดตามตารางที่ ๑๙

ตารางที่ ๑๙ ยางพารา เนื้อที่ ผลผลิต และผลผลิตต่อไร่ จังหวัดสุรินทร์

อำเภอ	เนื้อที่ยืนต้น (ไร่)		เนื้อที่กรีดยางได้ (ไร่)		ผลผลิต (ตัน)		ผลผลิตต่อไร่ (กก.)	
	๒๕๖๔	๒๕๖๕	๒๕๖๔	๒๕๖๕	๒๕๖๔	๒๕๖๕	๒๕๖๔	๒๕๖๕
เมืองสุรินทร์	๔,๕๒๒	๔,๕๒๑	๔,๐๔๑	๔,๐๓๐	๖๑๘	๖๖๙	๑๕๓	๑๖๖
จอมพระ	๓,๒๘๘	๓,๒๖๘	๒,๖๐๔	๓,๐๓๔	๔๐๖	๔๘๕	๑๕๖	๑๖๐
ชุมพลบุรี	๒๕	๒๒	๒๕	๒๒	-	๒.๕๕	๐	๑๑๖
ท่าตูม	๕,๖๖๔	๕,๖๕๕	๔,๖๐๔	๔,๕๙๑	๖๙๑	๗๕๘	๑๕๐	๑๖๕
ปราสาท	๖,๖๐๓	๖,๔๕๙	๕,๑๙๖	๖,๐๒๐	๑,๑๒๒	๑,๓๔๘	๒๑๖	๒๒๔
รัตนบุรี	๗,๓๕๙	๗,๓๗๗	๕,๙๗๓	๖,๔๑๖	๑,๑๘๓	๑,๓๐๙	๑๙๘	๒๐๔
ศีขรภูมิ	๗,๔๒๓	๗,๔๒๗	๕,๙๗๕	๕,๙๗๓	๑,๑๗๗	๑,๑๙๕	๑๙๗	๒๐๐
สังขะ	๖๗,๙๐๒	๖๘,๒๓๘	๖๔,๗๒๐	๖๔,๘๑๗	๑๓,๙๑๕	๑๔,๖๔๐	๒๑๕	๒๒๖
สำโรงทาบ	๓,๘๙๗	๓,๘๙๗	๓,๕๑๖	๓,๕๒๘	๖๐๕	๖๒๔	๑๗๒	๑๗๗
สนม	๖,๖๔๓	๖,๖๔๗	๖,๐๔๕	๖,๐๙๓	๑,๒๖๙	๑,๓๐๔	๒๑๐	๒๑๔
กาบเชิง	๑๔,๑๕๐	๑๔,๑๕๒	๑๒,๕๗๕	๑๒,๕๘๘	๒,๕๖๕	๒,๕๑๘	๒๐๔	๒๐๐
ลำดวน	๗๑๕	๗๑๕	๕๘๖	๕๘๖	๗๙	๘๕	๑๓๕	๑๔๕
บัวเชด	๔๘,๘๙๒	๔๘,๙๒๓	๔๒,๖๔๓	๔๔,๒๘๐	๘,๔๐๑	๘,๕๐๓	๑๙๗	๑๙๒
พนมดงรัก	๓๖,๘๔๔	๓๖,๙๒๐	๓๐,๔๖๒	๓๑,๘๘๖	๕,๙๔๐	๖,๔๐๙	๑๙๕	๒๐๑
ศรีณรงค์	๓๐,๒๒๑	๓๐,๒๐๔	๒๕,๙๑๙	๒๕,๘๑๗	๕,๕๙๙	๕,๔๙๙	๒๑๖	๒๑๓
เขวาสินรินทร์	๗๖	๗๖	๗๓	๗๓	๙	๙	๑๒๓	๑๒๓
โนนนารายณ์	๓,๐๒๙	๓,๑๐๔	๒,๔๘๔	๒,๕๐๑	๔๖๙	๔๙๐	๑๘๙	๑๙๖
รวม	๒๔๗,๒๕๓	๒๔๗,๖๐๕	๒๑๗,๔๔๑	๒๒๒,๒๖๔	๔๔,๐๔๘	๔๕,๘๕๗	๒๐๓	๒๐๖

ที่มา : ข้อมูลเอกภาพ สำนักงานเศรษฐกิจการเกษตร

๓) มันสำปะหลัง ปี ๒๕๖๖ จังหวัดสุรินทร์ มีเนื้อที่ปลูกมันสำปะหลังโรงงาน ๑๖๙,๐๐๓ ไร่ เพิ่มขึ้นจากปี ๒๕๖๕ จำนวน ๔,๑๓๕ ไร่ เนื้อที่เก็บเกี่ยว ๑๓๔,๕๔๕ ไร่ ผลผลิต ๔๗๖,๙๐๑ ตัน ผลผลิตเฉลี่ยต่อเนื้อที่เก็บเกี่ยว ๓,๕๔๕ กก. ลดลงจากปี ๒๕๖๖ จำนวน ๑๒๐ กก. /ไร่ รายละเอียดตามตารางที่ ๒๐

ตารางที่ ๒๐ มันสำปะหลังโรงงาน เนื้อที่เพาะปลูก เนื้อที่เก็บเกี่ยว ผลผลิต ผลผลิตต่อไร่ รายอำเภอ ปี ๒๕๖๖

อำเภอ	เนื้อที่เพาะปลูก (ไร่)	เนื้อที่เก็บเกี่ยว (ไร่)	ผลผลิต (ตัน)	ผลผลิตต่อไร่ (กก.)	
				ปลูก	เก็บ
เมืองสุรินทร์	๓,๓๓๑	๒,๔๒๖	๖,๙๘๗	๒,๐๙๘	๒,๘๘๐
จอมพระ	๒,๐๖๐	๒,๐๐๒	๖,๖๙๕	๓,๒๕๐	๓,๓๔๔
ชุมพลบุรี	๒๒๓	๗๒	๒๑๘	๙๗๘	๓,๐๒๘

อำเภอ	เนื้อที่เพาะปลูก (ไร่)	เนื้อที่เก็บเกี่ยว (ไร่)	ผลผลิต (ตัน)	ผลผลิตต่อไร่ (กก.)	
				ปลูก	เก็บ
ท่าตูม	๓,๖๘๒	๓,๔๐๑	๑๐,๖๔๒	๒,๘๙๐	๓,๑๒๙
ปราสาท	๘,๙๕๙	๗,๙๑๗	๒๔,๔๔๐	๒,๗๒๘	๓,๐๘๗
รัตนบุรี	๕,๓๐๘	๕,๑๕๗	๑๙,๗๒๐	๓,๗๑๕	๓,๘๒๔
ศีขรภูมิ	๑,๐๔๒	๗๙๒	๒,๕๖๓	๒,๔๖๐	๓,๒๓๖
สังขะ	๓๖,๕๔๑	๓๒,๓๓๐	๑๑๑,๑๑๘	๓,๐๔๑	๓,๔๓๗
สำโรงทาบ	๕๘๘	๕๕๒	๑,๗๑๑	๒,๙๑๐	๓,๑๐๐
สนม	๑,๐๙๖	๑,๐๙๖	๓,๔๐๒	๓,๑๐๔	๓,๑๐๔
กาบเชิง	๓๖,๕๐๓	๒๒,๒๖๗	๙๒,๐๕๒	๒,๕๒๒	๔,๑๔๓
ลำดวน	๒๗๗	๒๗๗	๘๔๗	๓,๐๕๘	๓,๐๕๘
บัวเชด	๓๙,๖๔๕	๓๓,๒๙๒๗๓	๑๐๑,๕๑๙	๒,๕๖๑	๓,๔๖๘
พนมดงรัก	๒๑,๔๒๙	๒๐,๒๙๑	๗๑,๖๖๘	๓,๓๔๔	๓,๕๓๒
ศรีณรงค์	๓,๗๗๖	๒,๘๘๐	๙,๒๗๖	๒,๔๕๗	๓,๒๒๑
โนนนารายณ์	๔,๕๔๓	๓,๘๑๒	๑๔,๐๔๓	๓,๐๙๑	๓,๖๘๔
เขวาสินรินทร์	๐	๐	๐	๐	๐
<b>รวม</b>	<b>๑๖๙,๐๐๓</b>	<b>๑๓๔,๕๔๕</b>	<b>๔๗๖,๙๐๑</b>	<b>๒,๘๒๒</b>	<b>๓,๕๔๕</b>

ที่มา : ข้อมูลเอกภาพ สำนักงานเศรษฐกิจการเกษตร

๔) อ้อยโรงงาน ปี ๒๕๖๖ จังหวัดสุรินทร์มีเนื้อที่ปลูกอ้อยโรงงาน จำนวน ๑๓๖,๓๐๖ ไร่ มีปริมาณผลผลิต ๑,๐๑๑,๐๔๓.๐๔ รายละเอียดตามตาราง

ตารางที่ ๒๑ อ้อยโรงงาน เนื้อที่ ผลผลิต และผลผลิตต่อไร่ จังหวัดสุรินทร์

อำเภอ	พื้นที่ปลูก (ไร่)	จำนวนเกษตรกร	ผลผลิต (ตัน)	ผลผลิตเฉลี่ย (ตัน)
เมืองสุรินทร์	๗,๑๙๖	๓๘๒	๒๒,๑๖๖.๓๗	๖.๒๕
ปราสาท	๓๗,๔๑๖	๒,๖๖๐	๒๓๐,๕๘๓.๐๒	๗.๐๔
สังขะ	๗,๖๗๕	๑,๖๘๑	๙๖,๙๖๕.๕๑	๗.๐๓
ศีขรภูมิ	๗,๐๓๘	๑,๔๗๑	๗๔,๒๙๕.๓๕	๗.๐๐
ท่าตูม	๒,๔๒๕	๔๘	๒,๗๙๐.๗๓	๗.๐๐
ชุมพลบุรี	๓,๐๔๙	๑๙	๒,๖๘๑.๙๑	๗.๐๐
รัตนบุรี	๐	๔๖	๒,๑๘๑.๑๔	๗.๐๐
กาบเชิง	๒๒,๓๕๘	๒,๐๙๘	๒๑๔,๘๓๗.๒๖	๖.๙๓
บัวเชด	๑๐,๑๑๙	๑,๑๖๘	๑๐๐,๕๖๐.๒๖	๖.๘๓
จอมพระ	๔,๑๙๑	๓๘๗	๑๗,๕๓๙.๙๙	๗.๐๐
ศรีณรงค์	๖,๗๘๘	๑,๖๑๙	๖๕,๗๐๕.๕๒	๗.๐๐
สำโรงทาบ	๒,๖๓๒	๗๑๐	๒๓,๕๙๓.๗๒	๗.๐๐
พนมดงรัก	๒๐,๕๓๓	๑,๑๔๕	๑๒๘,๓๖๓.๔๔	๖.๖๐
ลำดวน	๑,๔๒๕	๑๙๗	๑๑,๐๓๒.๑๕	๖.๙๙
สนม	๒,๑๕๙	๒๓๐	๖,๕๓๔.๐๘	๖.๖๗

อำเภอ	พื้นที่ปลูก (ไร่)	จำนวนเกษตรกร	ผลผลิต (ตัน)	ผลผลิตเฉลี่ย (ตัน)
เขวาสินรินทร์	๕๓๔	๑๕	๘๐๐.๖๖	๗.๐๐
โนนนารายณ์	๗๖๘	๓๑๑	๑๐,๔๑๑.๙๓	๗.๓๕
รวม	๑๓๐๒	๓๒๖	๑๐,๒๑๒.๕๙	๖.๙๑

ที่มา : คณะกรรมการอ้อยและน้ำตาลทราย

๕) ปาล์มน้ำมัน ปี ๒๕๖๕ จังหวัดสุรินทร์มีเนื้อที่ปลูกปาล์มน้ำมัน จำนวน ๕,๒๕๖ ไร่ ให้ผลผลิต ๕,๒๑๖ ไร่ มีปริมาณผลผลิต ๗,๐๔๘ ผลผลิตเฉลี่ยต่อเนื้อที่ให้ผล ๑,๓๕๑ ก.ก./ไร่ รายละเอียดตามตารางที่ ๒๒ ตารางที่ ๒๒ ข้อมูลเนื้อที่ยืนต้น เนื้อที่ให้ผล ผลผลิตปาล์มน้ำมัน ปี ๒๕๖๕

จังหวัด/อำเภอ	เนื้อที่ยืนต้น(ไร่)		เนื้อที่ให้ผล(ไร่)		ผลผลิต(ตัน)		ผลผลิตต่อไร่(กก.)	
	๒๕๖๔	๒๕๖๕	๒๕๖๔	๒๕๖๕	๒๕๖๔	๒๕๖๕	๒๕๖๔	๒๕๖๕
เมืองสุรินทร์	๔๗	๓๘	๔๗	๓๘	๓๖	๓๒	๗๖๖	๘๔๒
ชุมพลบุรี	๓๗	๓๗	๓๗	๓๗	๓๒	๓๔	๘๖๕	๙๑๙
สังขะ	๗๗๔	๗๖๔	๗๗๔	๗๖๔	๘๙๖	๙๕๙	๑,๑๕๘	๑,๒๕๕
บัวเชด	๑,๔๑๒	๑,๔๒๔	๑,๔๑๒	๑,๔๑๒	๒,๑๖๙	๒,๓๒๖	๑,๕๓๖	๑,๖๔๗
พนมดงรัก	๘๐๙	๘๑๐	๘๐๙	๘๐๙	๑,๐๒๗	๘๔๙	๑,๒๗๐	๑,๐๔๙
กาบเชิง	๑,๒๔๔	๑,๒๔๔	๑,๒๔๔	๑,๒๔๔	๑,๖๘๗	๑,๙๑๗	๑,๓๕๖	๑,๕๔๑
ท่าตูม	๒๒	๓๓	๐	๒๒	๐	๑๒	๐	๕๔๕
ปราสาท	๒๕๐	๒๕๐	๒๕๐	๒๕๐	๒๑๐	๒๗๒	๘๔๐	๑,๐๘๘
ศีขรภูมิ	๒๒๑	๒๒๑	๑๖๘	๒๒๑	๑๑๓	๑๙๓	๖๗๑	๘๗๓
รัตนบุรี	๖	๑๖	๖	๖	๔.๓๒	๖	๗๒๐	๑,๐๐๐
จอมพระ	๐		๐		๐		๐	
สำโรงทาบ	๒๗๕	๒๗๕	๒๗๕	๒๗๕	๓๒๘	๓๕๘	๑,๑๙๔	๑,๓๐๒
โนนนารายณ์	๖	๖	๐		๐		๐	
ศรีณรงค์	๑๓๘	๑๓๘	๑๓๘	๑๓๘	๘๐	๙๐	๕๗๙	๗๒
รวม	๕,๒๔๑	๕,๒๕๖	๕,๑๖๐	๕,๒๑๖	๖,๕๘๒	๗,๐๔๘	๑,๒๗๖	๑,๓๕๑

ที่มา : ข้อมูลเอกภาพ สำนักงานเศรษฐกิจการเกษตร

**๒.๔.๒ ด้านการปศุสัตว์ของจังหวัด**

จังหวัดสุรินทร์ มีเกษตรกรผู้เลี้ยงสัตว์ จำนวน ๑๗๐,๙๘๔ ราย เกษตรกรส่วนใหญ่เลี้ยงไก่ จำนวน ๔,๙๘๘,๐๘๓ ตัว รายละเอียดตามตาราง

**ตารางที่ ๒๓ จำนวนปศุสัตว์ที่สำคัญจำแนกเป็นรายอำเภอ พ.ศ. ๒๕๖๗**

อำเภอ	เกษตรกรผู้เลี้ยงสัตว์ (ราย)	โคเนื้อ	โคนม	กระบือ	สุกร	ไก่พื้นเมืองและไก่เนื้อ	ไก่ไข่	เป็ดไข่	แพะ	พืชอาหารสัตว์
		จำนวน (ตัว)	จำนวน (ตัว)	จำนวน (ตัว)	จำนวน (ตัว)	จำนวน (ตัว)	จำนวน (ตัว)	จำนวน (ตัว)	จำนวน (ตัว)	จำนวน (ไร่)
เมืองสุรินทร์	๒๔,๐๓๒	๘๙,๙๔๙	๐	๑๘,๗๗๐	๑๙,๐๒๓	๔๖๘,๓๐๐	๑๐,๑๖๕	๒๖,๖๓๕	๑,๕๙๒	๒,๔๙๗
ชุมพลบุรี	๙,๑๒๕	๔๔,๔๔๙	๐	๕,๓๓๔	๑๐,๒๓๑	๒๙๖,๐๘๔	๓๕,๒๑๓	๓๒,๒๖๙	๕๘๘	๖๗๒
ท่าตูม	๑๐,๖๒๔	๔๖,๒๑๒	๐	๗,๙๔๙	๑๗,๓๘๐	๒๔๒,๙๔๖	๓๐,๐๙๘	๑๒,๘๗๗	๗๗๓	๑,๙๑๗
จอมพระ	๗,๘๕๗	๒๒,๕๕๓	๐	๑๓,๕๕๗	๘,๔๓๑	๑๕๙,๙๕๘	๖๖,๕๕๔	๑,๗๘๐	๓๕๕	๖๒๑
ปราสาท	๒๑,๔๐๒	๘๓,๒๐๒	๑๑๖	๑๘,๙๘๖	๒๑,๑๖๐	๓๗๖,๗๐๓	๘,๕๐๕	๑๐,๖๓๘	๙๘๘	๔,๓๓๐
กาบเชิง	๙,๑๐๓	๒๓,๘๘๗	๐	๘,๒๗๑	๒,๔๘๘	๓๑๒,๘๘๑	๑๑,๙๕๑	๖,๑๓๕	๓๒๖	๑,๐๗๕
รัตนบุรี	๑๔,๔๓๖	๔๓,๔๓๗	๔๕๙	๑๐,๕๒๗	๔,๓๐๒	๔๒๙,๒๓๓	๗,๓๘๓	๒๔,๘๓๘	๒๔๐	๘๗๑
สนม	๔,๑๒๕	๑๐,๙๗๔	๐	๗,๐๔๖	๓,๓๒๕	๑๘๑,๔๔๙	๖๙๗	๑,๖๙๓	๓๑๕	๒๔
ศีขรภูมิ	๑๙,๗๘๗	๖๔,๙๖๖	๐	๒๓,๗๒๖	๕,๕๑๘	๗๑๗,๗๖๐	๔๓,๙๘๕	๒๕,๓๐๕	๔๑๕	๓๘
สังขะ	๑๖,๖๗๓	๕๕,๐๒๘	๐	๑๒,๑๐๖	๑๑,๓๐๙	๔๖๙,๒๕๒	๑๒,๓๙๑	๒๐,๒๕๔	๖๗๗	๓๙
ลำดวน	๔,๐๔๑	๒๓,๕๘๗	๐	๔,๘๕๙	๒,๓๒๗	๑๒๕,๐๖๘	๑๖,๗๙๒	๕,๕๖๓	๒๒	๒๐
สำโรงทาบ	๖,๖๓๒	๔๑,๓๑๕	๐	๖,๑๘๖	๑,๓๔๕	๑๑๓,๑๐๑	๒,๗๐๒	๑,๙๖๖	๘๓	๑๖๒
บัวเชด	๕,๐๒๒	๑๓,๙๒๗	๐	๑,๖๘๙	๑๙,๕๓๓	๒๖๓,๕๕๙	๒,๙๙๘	๒,๙๒๖	๑๑๔	๘๓๒
พนมดงรัก	๔,๓๖๐	๑๓,๔๒๘	๐	๒,๐๗๙	๖,๐๕๗	๕๘๑,๒๔๕	๑,๒๙๘	๒,๖๕๙	๔๙๙	๓๖๗
ศรีณรงค์	๕,๕๔๐	๑๗,๓๘๗	๐	๖,๒๑๗	๓,๔๕๖	๑๒๕,๔๖๕	๑,๗๗๒	๕,๐๑๖	๕๘	๔๖๑
เขวาสินรินทร์	๓,๕๑๒	๑๕,๖๗๖	๐	๕,๐๗๗	๖๙๗	๕๑,๘๕๓	๑๖,๕๖๔	๘๙๑	๗๘	๒๒๔
โนนารายณ์	๔,๗๑๓	๑๔,๑๗๑	๐	๒,๗๒๐	๗๘๔	๗๓,๒๓๖	๙๗๕	๓๔๐	๗๙	๘๒
<b>ยอดรวม</b>	<b>๑๗๐,๙๘๔</b>	<b>๖๒๔,๑๘๘</b>	<b>๕๗๕</b>	<b>๑๕๕,๑๓๙</b>	<b>๑๓๗,๔๑๖</b>	<b>๔,๙๘๘,๐๘๓</b>	<b>๒๗๐,๐๓๓</b>	<b>๑๘๑,๗๘๕</b>	<b>๗,๒๐๒</b>	<b>๑๔,๒๓๑</b>

ที่มา : สำนักงานปศุสัตว์จังหวัดสุรินทร์

ข้อมูล ณ วันที่ ๕ มิถุนายน ๒๕๖๗

**๒.๔.๓ ด้านประมงของจังหวัด**

จังหวัดสุรินทร์ มีเกษตรกรผู้เลี้ยงปลา จำนวน ๑๑,๐๙๕ ราย จำนวนฟาร์ม ๑๑,๑๐๓ ฟาร์ม เนื้อที่เลี้ยงรวม ๑๒,๗๓๕.๒๙ ไร่ และมีกลุ่มเกษตรกรด้านประมง จำนวน ๒๘ กลุ่ม สมาชิก ๑,๒๖๔ ราย

ตารางที่ ๒๔ จำนวนฟาร์มและพื้นที่ ผลิต และมูลค่าผลผลิต การเพาะเลี้ยงสัตว์น้ำจืด ปี พ.ศ. ๒๕๕๗ - ๒๕๖๕

ปี พ.ศ.	การเพาะเลี้ยงสัตว์น้ำ											มูลค่า(บาท)
	รวม		บ่อ		นา		ร่องสวน		กระชัง		ผลผลิตทั้งหมด (ตัน)	
	จำนวนฟาร์มเพาะเลี้ยง	พื้นที่(ไร่)	จำนวนฟาร์ม	พื้นที่(ไร่)	จำนวนฟาร์ม	พื้นที่(ไร่)	จำนวนฟาร์ม	พื้นที่(ไร่)	จำนวนฟาร์ม	พื้นที่(ไร่)		
๒๕๕๗	๒๔,๖๘๙	๑๕,๖๗๒	๒๔,๓๐๘	๑๕,๐๔๓	๒๘๔	๕๘๖	๓๒	๓๗	๖๕	๕	๔,๐๗๓	๒๑๔,๘๕๗,๐๙๐
๒๕๕๘	๓๑,๘๓๒	๒๑,๖๙๒	๓๑,๓๕๐	๒๐,๘๐๙	๓๗๑	๘๔๕	๒๔	๓๒	๘๗	๖	๔,๙๗๓	๒๘๑,๑๖๖,๑๐๐
๒๕๕๙	๑๓,๗๑๗	๑๐,๘๗๙	๑๓,๖๓๓	๑๐,๘๒๐	๑๑	๔๕	๑๔	๙	๕๙	๕	๒,๙๐๙	๑๕๑,๓๗๔,๒๗๐
๒๕๖๐	๑๑,๓๖๘	๘,๒๘๑	๑๑,๒๘๕	๘,๒๑๖	๑๖	๕๑	๑๕	๙	๕๒	๕	๒,๒๑๐	๑๑๔,๐๕๘,๐๐๐
๒๕๖๑	๑๑,๐๖๑	๘,๖๒๑	๑๑,๐๑๗	๘,๖๐๙	๐	๐	๓	๐	๔๑	๑๒	๒,๒๒๔	๑๒๓,๓๔๙,๐๐๐
๒๕๖๒	๑๑,๔๕๙	๙,๒๑๗	๑๑,๔๑๔	๙,๒๐๕	๐	๐	๓	๐	๔๒	๑๒	๑,๘๘๔	๑๑๒,๒๖๕,๐๐๐
๒๕๖๓	๑๒,๐๔๔	๘,๓๓๓	๑๑,๙๕๔	๘,๓๒๑	๐	๐	๔	๑	๘๖	๑๑	๒,๗๗๘	๑๖๘,๐๙๑,๐๐๐
๒๕๖๔	๑๒,๔๖๓	๘,๕๗๖	๑๒,๓๖๔	๘,๕๖๑	๐	๐	๕	๔	๙๔	๑๑	๓,๐๔๔	๑๗๙,๖๘๐,๐๐๐
๒๕๖๕	๑๒,๙๒๐	๘,๙๐๘	๑๒,๘๒๓	๘,๘๙๔	๐	๐	๕	๓	๙๒	๑๑	๒,๘๕๖	๑๙๑,๙๕๓,๐๐๐

ที่มา : สถิติการเพาะเลี้ยงสัตว์น้ำ กรมประมง

ฟาร์มเพาะเลี้ยงสัตว์น้ำจืด จำแนกตามประเภทการเลี้ยง และผลผลิตการเลี้ยงสัตว์น้ำจืด รายอำเภอ พ.ศ. ๒๕๖๕

อำเภอ	ฟาร์ม	ประเภทการเลี้ยง (ไร่)				ผลผลิตการเลี้ยงสัตว์น้ำจืด (ตัน)	มูลค่า (บาท)	ราคา (บาท/กก.)
		รวมเนื้อที่	บ่อ	ร่องสวน	กระชัง			
รวมยอด	๑๒,๗๒๐	๘,๙๐๒.๘๔	๘,๘๙๕.๑๔	๒,๒๒๗	๑๑.๔๓	๒,๘๕๖.๐๐	๑๙๑,๙๕๓.๑๑	๖๗,๒๑๐.๔๗
ลำปาง	๒๕๒	๑๗๘.๕๖	๑๘๐.๔๗	-	๐.๐๙	๑๓๒.๖๐	๙,๐๘๔.๔๔	๖๘.๕๑
เขวาสินรินทร์	๑๖๐	๕๗.๔๓	๕๗.๔๓	-	-	๑๓.๙๖	๙๐๙.๗๖	๖๕.๑๕
บัวเขต	๔๔๒	๓๖๕.๑๗	๓๖๔.๖๗	๐.๕๐	-	๑๒๘.๖๒	๘,๗๘๖.๓๔	๖๘.๓๑
โนนนารายณ์	๑๘๒	๑๑๐.๕๐	๑๑๐.๕๐	-	-	๒๐.๖๓	๑,๓๖๗.๑๖	๖๖.๒๘
ศรีณรงค์	๔๕๘	๓๐๗.๐๑	๓๐๗.๐๑	-	-	๑๖๒.๑๖	๑๑,๕๕๕.๐๔	๗๑.๒๕
พนมดงรัก	๔๙๙	๓๓๙.๒๘	๓๓๙.๒๘	-	-	๑๖๔.๓๒	๑๐,๕๔๗.๔๒	๖๔.๑๙
สนม	๙๒๘	๕๘๙.๙๘	๕๘๙.๙๘	-	-	๑๑๐.๗๓	๗,๑๙๒.๑๒	๖๔.๙๕
เมืองสุรินทร์	๕๗๑	๙๓๓.๐๘	๙๓๒.๖๒	๐.๔๐	๐.๐๖	๔๙๗.๒๔	๓๖,๕๗๒.๐๓	๗๓.๕๕
ท่าตูม	๘๗๕	๔๗๔.๕๑	๔๗๔.๒๗	-	๐.๒๔	๑๑๑.๔๙	๗,๓๒๖.๓๐	๖๕.๗๑
ลำโรงทาน	๘๒๑	๔๕๔.๔๗	๔๕๔.๔๗	-	-	๘๙.๕๖	๕,๖๙๔.๙๒	๖๓.๕๙
ปราสาท	๑,๐๓๘	๘๒๙.๙๕	๘๒๙.๙๕	-	-	๑๕๙.๗๕	๑๐,๒๗๖.๖๙	๖๔.๓๓
ศีขรภูมิ	๖๒๑	๓๐๑.๓๐	๓๐๑.๒๔	-	๐.๐๖	๕๙.๒๑	๔,๐๑๘.๗๐	๖๗.๘๗
กาบเชิง	๑,๑๗๓	๙๖๔.๐๐	๙๖๓.๕๐	๐.๕๐	-	๔๙๖.๘๓	๓๑,๗๗๗.๔๗	๖๓.๙๖
จอมพระ	๗๒๗	๓๙๓.๓๕	๓๙๓.๓๕	-	-	๗๔.๗๐	๔,๙๕๒.๙๔	๖๖.๓๐
รัตนบุรี	๑,๐๖๔	๘๐๗.๑๐	๘๐๖.๙๖	-	๐.๑๔	๑๕๔.๕๘	๑๐,๔๗๘.๖๖	๖๗.๗๙
ชุมพลบุรี	๑,๑๖๘	๕๘๘.๕๓	๕๗๖.๘๑	๐.๗๒	๑๐.๘๔	๒๖๒.๕๒	๑๖,๗๑๐.๙๓	๖๓.๖๖
สังขะ	๑,๗๔๐	๑,๒๑๒.๖๓	๑,๒๑๒.๖๓	-	-	๒๑๗.๐๙	๑๔,๗๐๓.๑๘	๖๗.๗๓

ที่มา : สถิติการเพาะเลี้ยงสัตว์น้ำ กรมประมง



๓) ปริมาณและมูลค่า การจับสัตว์น้ำจืดจากแหล่งน้ำธรรมชาติ พ.ศ. ๒๕๕๗ -๒๕๖๕

ปี พ.ศ.	ปริมาณทั้งหมด(ตัน)	มูลค่า(บาท)
๒๕๕๗	๓,๗๗๐.๔๐	๒๒๓,๑๓๕,๘๘๐.๐๐
๒๕๕๘	๓,๖๘๒.๐๓	๒๑๙,๓๘๙,๕๔๐.๐๐
๒๕๕๙	๓,๘๐๓.๕๑	๒๑๘,๒๕๔,๓๗๐.๐๐
๒๕๖๐	๓,๓๘๖.๘๕	๑๗๗,๗๒๘,๕๑๐.๐๐
๒๕๖๑	๔,๐๕๘.๖๖	๒๖๐,๘๒๘,๗๐๐.๐๐
๒๕๖๒	๓,๖๓๐.๕๑	๒๓๗,๔๔๖,๐๑๐.๐๐
๒๕๖๓	๓,๑๙๑.๒๙	๒๓๙,๖๕๙,๐๖๐.๐๐
๒๕๖๔	๒,๒๓๔.๐๗	๑๖๒,๕๐๒,๔๖๐.๐๐
๒๕๖๕	๓,๐๗๑.๑๘	๒๐๙,๖๒๐,๐๖๐.๐๐

ที่มา : สถิติการจับสัตว์น้ำจืดจากแหล่งน้ำธรรมชาติ กรมประมง

๒.๔.๔ ข้อมูลสินค้าเกษตรที่ได้รับรังสิ่งบ่งชี้ทางภูมิศาสตร์ (GI)

๑. ข้าวหอมมะลิสุรินทร์ ลักษณะเด่น “หอม ยาว ขาว นุ่ม” ซึ่งหมายถึง ข้าวเปลือก ข้าวกล้อง และข้าวขาวที่แปรรูปมาจากข้าวเปลือกพันธุ์ข้าวหอมที่ไวต่อแสง คือ พันธุ์ข้าวดอกมะลิ ๑๐๕ และพันธุ์ กข ๑๕ ที่ผลิตในจังหวัดสุรินทร์ ในฤดูนาปี และมีกลิ่นหอมตามธรรมชาติ (ปลูกในพื้นที่ ๔ อำเภอ คือ อ.ลำดวน อ.ปราสาท อ.เมืองสุรินทร์ และ อ.เขวาสินรินทร์ (๑. อ.ลำดวน : ต.ระเปียงเตี้ย, ๒. อ.ปราสาท : ต.ปรือ, ต.กันตวจระมวล, ต.ตาเบา, ๓. อ.เมือง : ต.คอโค และ ๔. อ.เขวาสินรินทร์ : ต.บ้านแร่)

๒. ข้าวหอมมะลิทุ่งกุลาร้องไห้ ลักษณะเด่น ข้าวเปลือก ข้าวกล้อง และข้าวขาว ที่แปรรูปมาจากข้าวเปลือกพันธุ์ข้าวหอมที่ไวต่อช่วงแสง คือ ข้าวพันธุ์ข้าวดอกมะลิ ๑๐๕ และพันธุ์ กข ๑๕ ซึ่งปลูกในพื้นที่ทุ่งกุลาร้องไห้ ในฤดูนาปี และมีกลิ่นหอมตามธรรมชาติ (อำเภอชุมพลบุรี จำนวน ๔ ตำบล คือ ตำบลไพรขลา ตำบลชุมพลบุรี และตำบลหนองเรือ)

๓. เส้นไหมไทยพื้นบ้านอีสาน ลักษณะเด่น เป็นเส้นไหมดิบที่ผ่านการสาวด้วยมือ ผลิตจากตัวไหมพันธุ์ไทยพื้นบ้าน ที่เลี้ยงโดยใบหม่อนที่ปลูกขึ้นเองในพื้นที่ ๒๐ จังหวัด ในภาคอีสาน เส้นไหมเป็นสีเหลืองทอง มีความมันเลื่อม นุ่มนวล เหนียว และสม่ำเสมอสามารถทำเป็นเส้นยืนและเส้นพุ่งได้ (พื้นที่เลี้ยง บ้านสระ อำเภอปราสาท จำนวน ๑ กลุ่ม สมาชิก ๑๕ ราย ผลิตเส้นไหมได้ ๑๐๐ กก./ปี)

จังหวัดสุรินทร์ได้ยื่นขอทะเบียนสิ่งบ่งชี้ทางภูมิศาสตร์ (GI) ข้าวหอมมะลิสุรินทร์ ต่อกรมทรัพย์สินทางปัญญา เมื่อวันที่ ๓๑ มกราคม ๒๕๔๘ คำขอที่ ๔๘๑๐๐๐๓ ทะเบียนเลขที่ ๕๑๑๐๐๒๓ และกรมทรัพย์สินทางปัญญาได้ประกาศขึ้นทะเบียนสิ่งบ่งชี้ทางภูมิศาสตร์ เมื่อวันที่ ๓ มิถุนายน ๒๕๕๑ (มีผลบังคับใช้ตั้งแต่วันที่ ๒๖ กุมภาพันธ์ ๒๕๕๑) โดยมีพื้นที่ปลูกข้าวหอมมะลิสุรินทร์ ๓,๐๑๐,๑๓๐ ไร่ ครอบคลุมทั้ง ๑๗ อำเภอ รายละเอียดดังตารางที่ ๒๐-๒๑

ตารางที่ ๒๕ แสดงรายชื่อผู้ได้รับอนุญาตให้ใช้ตราสัญลักษณ์สิ่งบ่งชี้ทางภูมิศาสตร์ไทย  
(ข้าวหอมมะลิสุรินทร์ ทะเบียนเลขที่ สข ๕๑๑๐๐๒๓)

ที่	รายชื่อโรงสี	ที่ตั้ง/เบอร์โทร	ปีที่ขึ้นทะเบียน	สถานะ	จำนวนสมาชิก
๑	เกษตร อำเภอศีขรภูมิ	อำเภอศีขรภูมิ จังหวัดสุรินทร์	๒๕๖๐	ในประเทศ	๕๔ ราย
๒	เกษตร อำเภอปราสาท	อำเภอปราสาท จังหวัดสุรินทร์	๒๕๖๐	ในประเทศ	๒๗ ราย
๓	กลุ่มวิสาหกิจชุมชนเกษตรทฤษฎีใหม่ อำเภอเมือง	๑๓๖ ม.๑ ต.คอโค อ.เมือง จ.สุรินทร์ ๓๒๐๐๐ โทร.๐๘๑-๙๓๗๗๓๐๙	๒๕๖๐	ในประเทศ	๑ ราย
๔	เครือข่ายผู้ผลิตข้าวหอมมะลิ ๑๐๕ ชุมพลบุรี อำเภอชุมพลบุรี	๒๕๑ ม.๑ ถ.ค่ายลูกเสือ ต.ชุมพลบุรี อ.ชุมพลบุรี จ.สุรินทร์ ๓๒๑๐๙ โทร.๐๘๙-๔๒๕๕๔๖๖	๒๕๖๐	ในประเทศ	๑ ราย
๕	สหกรณ์เกษตรอินทรีย์ทัฟไทย จำกัด อำเภอปราสาท	๕๙ ม.๑ ต.ทมอ อ.ปราสาท จ.สุรินทร์ โทร.๐๘๗-๒๕๕๑๔๔๗	๒๕๖๐	ในประเทศ	๑ ราย
๖	สหกรณ์เกษตรอินทรีย์ช่างปี อำเภอ ศีขรภูมิ	๑ ม.๑ ต.ช่างปี อ.ศีขรภูมิ จ.สุรินทร์ โทร.๐๙๘-๑๑๓๕๔๔๗	๒๕๖๐	ในประเทศ	๑ ราย
๗	สหกรณ์การเกษตรปราสาท อำเภอ ปราสาท	๙๒ ม.๗ ต.ก้งแอน อ.ปราสาท จ.สุรินทร์ โทร.๐๔๔-๕๕๑๒๒๗	๒๕๖๐	ในประเทศ	๑ ราย
๘	บริษัท เจพีโรซ์ อินเตอร์เนชั่นแนล จำกัด อำเภอเมือง	๕๔/๕ ม.๘ ต.เทนมีย์ อ.เมือง จ.สุรินทร์ ๓๒๐๐๐ โทร.๐๘๙-๗๒๒๙๒๕๙, ๐๔๔-๕๕๘๙๔๔	๒๕๖๐	ในประเทศ	๑ ราย
๙	ห้างหุ้นส่วนจำกัด สุรินทร์สหพืชผล อำเภอเมือง	๙๓ ม.๔ ถ.ปัทมานนท์ ต.แกใหญ่ อ.เมือง จ.สุรินทร์ ๓๒๐๐๐ ๐๔๔-๐๔๐๒๒๓-๕	๒๕๖๐	ในประเทศ	๑ ราย
๑๐	โรงสีข้าวศิริเลิศศิริณ ๒๕๕๔ จำกัด อำเภอเมือง	๙ ม.๑๔ ต.ตาอึ้ง อ.เมือง จ.สุรินทร์ ๓๒๐๐๐ โทร.๐๘๙-๙๔๙๔๙๘๒	๒๕๖๐	ในประเทศ	๑ ราย
๑๑	ห้างหุ้นส่วนจำกัด โรงสีไฟสุรินทร์ เกียรติอาภาเดช อำเภอเมือง	๑๔๙ ม.๑ ถ.ปัทมานนท์ ต.ในเมือง อ.เมืองจ.สุรินทร์ ๓๒๐๐๐ โทร.๐๔๔-๕๑๓๒๖๓	๒๕๖๐	ในประเทศ	๑ ราย
<b>รวมทั้งสิ้น</b>					<b>๙๐ ราย</b>

ที่มา : สำนักงานพาณิชย์จังหวัดสุรินทร์

ตารางที่ ๒๖ แสดงรายชื่อผู้ได้รับอนุญาตให้ใช้ตราสัญลักษณ์สิ่งบ่งชี้ทางภูมิศาสตร์  
(ข้าวหอมมะลิทุ่งกุลาท้องไห้ ทะเบียนเลขที่ สช ๕๐๑๐๐๐๒๒)

ที่	รายชื่อโรงสี	ที่ตั้ง/เบอร์โทร	ปีที่ขึ้นทะเบียน	สถานะ	จำนวนสมาชิก
๑	สหกรณ์การเกษตรปฎิรูปที่ดินชุมพลบุรี จำกัด	๕๐๑ ถ.ท่าตุม-ชุมพลบุรี ต.ชุมพลบุรี จ.สุรินทร์	๒๕๕๘	ในประเทศ	๗๖ ราย
๒	บริษัท เจ.พี.ไรซ์ อินเตอร์เนชั่นแนล (๑๙๙๘) จำกัด	๕๔/๕ ต.เทนมีย์ อ.เมือง จ.สุรินทร์ โทร.๐๘๙-๗๒๒๙๒๕๙, ๐๔๔-๕๕๘๙๔๔	๒๕๕๖	ในประเทศ	๑ ราย
๓	บริษัท พูนผลเทรตดิ่ง จำกัด	๖๐ ม.๓ ถ.สุรินทร์-ปราสาท ต.เนินยาง อ.เมือง จ.สุรินทร์ โทร.๐๔๔-๑๔๓๐๐๓-๔	๒๕๕๑	ในประเทศ	๑ ราย
๔	กลุ่มข้าวหอมมะลิบ้านบอแก	ต.นาหนองไผ่ อ.ชุมพลบุรี จ.สุรินทร์	๒๕๖๑	ในประเทศ	๒๑ ราย
๕	กลุ่มข้าวหอมมะลิบ้านจันทร์หอม	ต.นาหนองไผ่ อ.ชุมพลบุรี จ.สุรินทร์	๒๕๖๑	ในประเทศ	๓๗ ราย
๖	สหกรณ์การเกษตรชุมพลบุรี	๒๑๒ ม.๓ ถ.ท่าตุม-ชุมพลบุรี ต. ชุมพลบุรี อ.ชุมพลบุรี จ.สุรินทร์ ๓๒๐๐๐	๒๕๕๖	ในประเทศ	๕๙ราย
๗	ห้างหุ้นส่วนจำกัด สุรินทร์สหพืชผล	๙๓ ม.๗ ถ.ปัทมานนท์ ต.แกใหญ่ อ.เมือง จ.สุรินทร์ โทร.๐๔๔-๐๔๐๒๒๓	๒๕๕๖	ในประเทศ	๑ ราย
๘	สหกรณ์การเกษตรปราสาท จำกัด	๙๒ ม.๔ ถ.สุรินทร์-ช่องจอม ต.กั้งแวน อ.ปราสาท จ.สุรินทร์ โทร.๐๔๔-๕๕๑๒๒๗, ๐๔๔-๕๕๑๗๑๘	๒๕๕๖	ในประเทศ	๑ ราย
๙	เครือข่ายผู้ผลิตข้าวหอมมะลิ ๑๐๕ ชุมพลบุรี	๒๕๑ ม.๑ ถ.ค่ายลูกเสือ ต.ชุมพลบุรี อ.ชุมพลบุรี จ.สุรินทร์ โทร.๐๘๙-๔๒๕๕๕๖๖	๒๕๕๖	ในประเทศ	๑ ราย
๑๐	ห้างหุ้นส่วนจำกัด สุรินทร์สหพืชผล ท่าตุม	๒๘๐ ม.๗ ถ.ปัทมานนท์ ต.ท่าตุม อ.ท่าตุม จ.สุรินทร์	๒๕๕๖	ในประเทศ	๑ ราย
๑๑	กลุ่มวิสาหกิจชุมชนเกษตรอินทรีย์ ข้าวคืดคืดทุ่งกุลา	๙ ม.๗ ต.ตาหนองไผ่ อ.ชุมพลบุรี จ.สุรินทร์	๒๕๕๖	ในประเทศ	๗๓ ราย
<b>รวมทั้งสิ้น</b>					<b>๒๗๒ ราย</b>

เกษตรกรปลูกข้าวหอมมะลิในเขตทุ่งกุลาท้องไห้ จำนวนทั้งสิ้น ๕๗๕,๙๙๓ ไร่ โดยแยกเป็น

๑. อำเภอชุมพลบุรี จำนวน ๙ ตำบล ๑๒๒ หมู่บ้าน เกษตรกร จำนวน ๑๐,๗๒๓ ราย พื้นที่เพาะปลูก จำนวน ๔๑๑,๕๙๙ ไร่
๒. อำเภอท่าตุม จำนวน ๓ ตำบล ๔๘ หมู่บ้าน เกษตรกร จำนวน ๓,๘๓๑ ราย พื้นที่เพาะปลูก จำนวน ๑๖๔,๓๙๔ ไร่

๒.๔.๕ ข้อมูลมาตรฐานสินค้าเกษตร

๒.๓.๕ ข้อมูลมาตรฐานสินค้าเกษตร

๑. มาตรฐานเกษตรอินทรีย์ พื้นที่การทำเกษตรอินทรีย์ รวม ๕๘,๑๖๗.๑๒ ไร่ เกษตรกร ๔,๒๐๑ ราย

ชนิดสินค้า	จำนวนราย/แปลง	จำนวนไร่
<b>๑) ข้าว</b>		
มาตรฐาน Organic Thailand	๘๕๘ ราย/๕๑ กลุ่ม	๑๐,๐๐๖
มาตรฐานสากล	๑,๗๖๙ ราย	๓๘,๙๑๗
มาตรฐาน PGS	๒๔๗ ราย	๒,๐๘๒
มาตรฐาน PGS Surin	๙๕๐ ราย/๓๑ กลุ่ม	๖,๗๕๙
<b>รวม</b>	<b>๓,๘๒๔ ราย/๘๒ กลุ่ม</b>	<b>๕๗,๗๖๔</b>
<b>๒) พืช (แปลง)</b>		
รับรองแล้ว	๑๕๑ ราย	๒๑๕.๙๒
<b>รวมทั้งสิ้น</b>	<b>๑๕๑</b>	<b>๒๑๕.๙๒</b>
<b>๓) ประมง (ราย)</b>		
รับรองแล้ว	๒๑๘ ราย	๑๘๗.๒๐
<b>รวมทั้งสิ้น</b>	<b>๒๑๘</b>	<b>๑๘๗.๒๐</b>
<b>๔) ปศุสัตว์</b>		
ปรับเปลี่ยน	-	-
รับรองแล้ว	๘	๔๑๓ (ตัว)
<b>รวมทั้งสิ้น</b>	<b>๘</b>	<b>๔๑๓ (ตัว)</b>
<b>รวมทุกชนิดสินค้า</b>	<b>๔,๒๐๑ ราย / ๘๒ กลุ่ม</b>	<b>๕๘,๑๖๗.๑๒ ไร่ ๔๑๓ (ตัว)</b>

๒. มาตรฐานการปฏิบัติทางการเกษตรที่ดี (GAP) ทั้งหมด ๑,๗๕๑ ๑,๔๕๓ ราย/แปลง พื้นที่ ๙,๑๓๘ ไร่ แยกเป็น ด้านพืชอื่นๆ และด้านข้าว เกษตรกร รวม ๑,๑๐๑ ราย/แปลง พื้นที่ ๗,๖๕๙.๓๙ ไร่ ด้านประมง เกษตรกร ๑๑๒ ราย พื้นที่ ๒๐๑.๖๑ ไร่ และด้านปศุสัตว์ จำนวน ๙๑ ฟาร์ม

ชนิดสินค้า	จำนวนเกษตรกร (ราย)	จำนวนพื้นที่ (ไร่)	จำนวนแปลง
๑) พืชผัก (แปลง)	๘๔๘	๘๑๑.๒๙	๒,๐๐๗
๒) ข้าว	๑๘ กลุ่ม ๕๕๑ ราย	๖,๙๓๖	
๓) ประมง	๑๑๒	๒๐๑.๖๑	
๔) หม่อน	๒๕	๗๖.๓	
๕) ปศุสัตว์	๙๑	๑,๔๕๑,๖๓๐ ตัว	
๖) ยางพารา	๑๒๔	๑,๑๑๓	
<b>รวมทั้งสิ้น</b>	<b>๑,๗๕๑ ราย ๑๘ กลุ่ม</b>	<b>๙,๑๓๘</b>	<b>๒,๐๐๗</b>

๒.๔.๖ สินค้า OTOP ของจังหวัดสุรินทร์

ตารางที่ ๒๗ สินค้า OTOP จังหวัดสุรินทร์ จำแนกตามประเภท

สินค้า	กลุ่มเกษตรกรที่ผลิต	แหล่งรับซื้อวัตถุดิบ
<b>ประเภทอาหาร</b>		
๑. กาละแมศิขรภูมิปราสาทเดียว	นายเกรียงชัย ตั้งชวลิตกุล	เลขที่ ๒๑๑-๒๑๒ ม.๒ ต.ระแงง อ.ศีขรภูมิ
๒. ข้าวสาร	กลุ่มวิสาหกิจชุมชนกลุ่มเกษตรกรอินทรีย์ ตำบลบุญชี	เลขที่ ๗ ต.บุญชี อ.เมืองสุรินทร์
๓. หมูแก้วตรา ๕ ดาว	ร้านกุนเชียง ๕ ดาว	เลขที่ ๔๑๔/๑-๖ ต.ในเมือง อ.เมืองสุรินทร์
<b>ประเภทเครื่องดื่ม</b>		
๑. น้ำหมอนเบอร์รี่	นายอาทร แสงโสมวงศ์	เลขที่ ๑๖๒,๑๖๔ ต.ในเมือง อ.เมืองสุรินทร์
๒. จมูกข้าว	กลุ่มวิสาหกิจชุมชนแม่บ้านเกษตรกร จมูกข้าว	เลขที่ ๑๕๐ ม.๑ ต.คอค อ.เมืองสุรินทร์
๓. ไรต์มัลเบอร์รี่	ไร่ทวนลม	เลขที่ ๑๑๐ ม.๒๐ ต.บักได อ.พนมดงรัก
<b>ประเภทผ้าและเครื่องแต่งกาย</b>		
๑. ผ้าหมักโคลนลายปราสาท	กลุ่มทอผ้าไม้แก้มงคลหมักโคลน	เลขที่ ๒๐ ม.๗ ต.จารพัต อ.ศีขรภูมิ
๒. สร้อยคอ อเมทิสต์เรียงร้อยผ้าไหม	รุ่งเรืองเครื่องประดับ	เลขที่ ๒๒๘ ม.๓ ต.เขวาสินรินทร์ อ.เขวาสินรินทร์
๓. ชุดสร้อยทองกระดุกสัตว์	ศิริพรเครื่องประดับงาช้าง	เลขที่ ๒๕๘ ม.๖ ต.กระโพ อ.ท่าตูม
<b>ประเภทของใช้ ของตกแต่ง ของที่ระลึก</b>		
๑. ครีมอาบน้ำขมิ้นไพร	กลุ่มสตรีชุมชนหนองบัว-คองกะเม็ด	เลขที่ ๒๕/๑ ม.๔ ต.เมืองที่ อ.เมืองสุรินทร์
๒. สบู่รังไหม ไบหม่อน	นายบุญธรรม สามลักษณ์	เลขที่ ๓๒๒/๔ ม.๑๑ ต.หนองบัวบาน อ.รัตนบุรี
๓. แผ่นมาร์คหน้าไหม	นายอาทร แสงโสมวงศ์	เลขที่ ๑๖๒,๑๖๔ ม.๔ ต.ในเมือง อ.เมืองสุรินทร์
<b>ประเภทสมุนไพรที่ไม่ใช่อาหาร</b>		
๑. กระเช้าหวาย	ร้านวังหวาย	เลขที่ ๘/๓ ม.๔ ต.เมืองที่ อ.เมืองสุรินทร์
๒. จักสานจากต้นกก	กลุ่มถักกระเป่า	เลขที่ ๔๙ ม.๑๑ ต.หนองบัวบาน อ.รัตนบุรี
๓. พรหมเนกประสงค์	นางสาวสุมาลี โกรศรี	เลขที่ ๒ ม.๔ ต.คำฝาง อ.โนนนารายณ์





## ๒.๔.๘ ด้านหม่อนไหม

จังหวัดสุรินทร์ มีเกษตรกรผู้ปลูกหม่อนเลี้ยงไหม จำนวน ๗,๓๗๘ ราย พื้นที่ปลูกหม่อนเลี้ยงไหม ๒,๑๖๖ ไร่ สามารถผลิตเส้นไหมได้ ๒๔,๕๘๖ กิโลกรัม/ ปี รายละเอียดดังตาราง

ตารางที่ ๒๙ ข้อมูลเกษตรกร ผู้ปลูกหม่อนเลี้ยงไหม ไหมหัตถกรรม/ไหมอุตสาหกรรม พื้นที่ปลูกหม่อน และทอผ้าไหม จังหวัดสุรินทร์

อำเภอ	จำนวนเกษตรกรรวมทั้งหมด (ราย)	พื้นที่ปลูกหม่อน (ไร่)
กาบเชิง	๑๓๒	๖๙
เขวาสินรินทร์	๘๐๓	๙๕
จอมพระ	๔๔๒	๑๗๘
ชุมพลบุรี	๓๘๘	๖๕
ท่าตูม	๗๘๖	๒๗๘
โนนนารายณ์	๙๑	๓๐
บัวเชด	๘๗	๔๕๐
ปราสาท	๓๘๗	๒๑๐
พนมดงรัก	๑๑๕	๓๑
เมืองสุรินทร์	๔๒๒	๑๗๓
รัตนบุรี	๑๑๗	๖๘
ลำดวน	๖๖๙	๔๒
ศรีณรงค์	๑๗๙	๔๔
ศีขรภูมิ	๒,๑๖๗	๒๑๔
สนม	๑๑๒	๖
สังขะ	๓๑๓	๑๗๔
สำโรงทาบ	๑๖๘	๓๙
<b>รวมทั้งหมด</b>	<b>๗,๓๗๘</b>	<b>๒,๑๖๖</b>

ที่มา : ศูนย์หม่อนไหมเฉลิมพระเกียรติฯ สุรินทร์



### ๓. การจัดสรรที่ดินในเขตปฏิรูปที่ดินเพื่อเกษตรกรรมในจังหวัดสุรินทร์

ประกาศเป็นเขตพื้นที่ปฏิรูปที่ดิน จำนวน ๑๖ อำเภอ ๑๐๘ ตำบล เนื้อที่ ๑,๗๗๖,๙๑๕ ไร่ รายละเอียดตามตารางที่ ๓๐

ตารางที่ ๓๐ การจัดสรรที่ดินในเขตปฏิรูปที่ดินเพื่อเกษตรกรรมในจังหวัดสุรินทร์

อำเภอ	จำนวนตำบล	พื้นที่ประกาศเขต (ไร่)	จัดสรรแล้ว			
			ราย	แปลง	ไร่	%
เมืองสุรินทร์	๑๔	๘๗,๖๑๕	๕,๙๗๙	๗,๕๑๓	๓๖,๗๖๓	๔๑.๙๖
จอมพระ	๒	๔๕,๒๒๒	๑๗๕	๑๙๙	๒,๓๒๒	๕.๑๓
ชุมพลบุรี	๙	๔๐๘,๕๕๖	๑๙,๘๖๖	๒๔,๖๙๖	๑๙๔,๒๙๐	๔๗.๕๖
ปราสาท	๑๕	๑๘๙,๔๑๗	๑๖,๒๘๐	๑๙,๕๗๓	๑๓๖,๑๘๔	๗๑.๙๐
รัตนบุรี	๑๐	๖๒,๐๒๖	๕,๐๘๒	๖,๔๘๒	๒๐,๒๐๙	๓๒.๕๘
สำโรงทาบ	-	-	-	-	-	-
สังขะ	๑๒	๒๑๕,๙๓๐	๒๗,๗๙๖	๒๕,๓๒๕	๑๘๕,๕๘๘	๘๕.๙๕
ท่าตูม	๘	๒๓๒,๒๕๐	๑๓,๕๕๙	๑๗,๑๘๗	๑๑๗,๕๙๐	๕๐.๖๓
กาบเชิง	๖	๑๑๙,๘๙๖	๗,๔๖๐	๘,๖๗๐	๗๒,๓๘๖	๖๐.๓๗
บัวเชด	๖	๘๙,๒๙๓	๖,๘๒๒	๗,๗๐๕	๗๖,๗๕๘	๘๕.๙๖
สนม	๑	๑,๘๕๗	๒๐๙	๒๔๓	๑,๐๙๒	๕๘.๘๐
ลำดวน	๔	๔๕,๑๒๐	๔,๔๒๓	๔,๘๖๕	๒๙,๘๖๖	๖๖.๑๙
ศรีณรงค์	๕	๙๑,๑๓๙	๙,๐๑๑	๖,๘๓๙	๗๔,๘๒๓	๘๒.๑๐
พนมดงรัก	๔	๙๔,๗๘๘	๘,๕๗๑	๙,๔๗๘	๘๑,๘๖๒	๘๖.๓๖
เขวาสินรินทร์	๒	๒,๒๗๘	-	-	-	-
โนนนารายณ์	๕	๓๐,๓๐๔	๑,๔๑๐	๑,๖๕๔	๑๐,๗๔๖	๓๕.๕๖
ศีขรภูมิ	๕	๖๑,๒๒๓	๖,๓๘๙	๗,๑๕๙	๔๙,๓๙๒	๘๐.๖๘
<b>รวม</b>	<b>๑๐๘</b>	<b>๑,๗๗๖,๙๑๕</b>	<b>๑๓๓,๐๓๒</b>	<b>๑๔๗,๕๘๘</b>	<b>๑,๐๘๙,๘๗๑</b>	<b>๖๑.๓๔</b>

ที่มา : สำนักงานการปฏิรูปที่ดินจังหวัดสุรินทร์

ผลการจัดที่ดินให้เกษตรกรในเขตปฏิรูปที่ดินจังหวัดสุรินทร์ ตั้งแต่ปี ๒๕๒๐ จนถึงปัจจุบัน

- ที่ดินของรัฐ จำนวน ๑๓๓,๐๐๓๒ ราย ๑,๔๗๘,๕๘๘ แปลง เนื้อที่ ๑,๐๘๙,๘๗๑ ไร่
- ที่ดินเอกชน จำนวน ๑๘๓ ราย ๑๙๙ แปลง เนื้อที่ ๑,๙๑๐ ไร่

#### ๒.๕ สถาบันเกษตรกรและองค์กรเกษตรกร

##### ๒.๕.๑ ประเภทสหกรณ์และจำนวนสมาชิก

จังหวัดสุรินทร์ มีสหกรณ์ทั้งหมด ๙๑ แห่ง จำนวนสมาชิก ๒๓๙,๐๒๕ ราย แยกเป็น สหกรณ์ภาคการเกษตร จำนวน ๖๖ แห่ง จำนวนสมาชิก ๑๘๗,๔๖๓ ราย และสหกรณ์นอกภาคการเกษตร จำนวน ๒๕ แห่ง จำนวนสมาชิก ๕๑,๕๖๒ ราย รายละเอียดตามตารางที่ ๓๐

ตารางที่ ๓๑ ประเภทสหกรณ์และจำนวนสมาชิก

ประเภทสหกรณ์	จำนวนสหกรณ์ (แห่ง)	จำนวนสมาชิก(ราย)
สหกรณ์ภาคการเกษตร	๖๖	๑๘๗,๔๖๓
สหกรณ์การเกษตร	๖๕	๑๘๗,๓๕
สหกรณ์ประมง	๑	๑๐๗
สหกรณ์นอกภาคการเกษตร	๒๕	๕๑,๕๖๒
สหกรณ์ออมทรัพย์	๑๑	๓๖,๓๒๑
สหกรณ์บริการ	๖	๕๗๗
สหกรณ์เครดิตยูเนี่ยน	๘	๑๔,๖๖๔
รวม	๙๑	๒๓๙,๐๒๕

ที่มา : สำนักงานสหกรณ์จังหวัดสุรินทร์

๒.๖ ข้อมูลอาสาสมัครเกษตรกรของจังหวัดสุรินทร์

ตารางที่ ๓๒ ข้อมูลอาสาสมัครเกษตรกรของจังหวัดสุรินทร์

รายงานสรุปจำนวนอาสาสมัครเกษตรกร (อกช.) ตามสาขา  
จังหวัด : สุรินทร์

หน่วย : ราย

อำเภอ	ครู บัญชี	หมอดิน อาสา	ประมง อาสา	เศรษฐกิจ การเกษตร อาสา	ครู ยาง	อาสาสมัคร ปฏิรูปที่ดิน เพื่อเกษตรกร และสหกรณ์	อาสาสมัคร เกษตร และสหกรณ์	อาสา ปศุสัตว์	อาสา ฝนหลวง	อาสาสมัคร สหกรณ์	อาสาสมัคร ชลประทาน	ชวา อาสา	เกษตร หมู่บ้าน	สารวัตร เกษตร อาสา	ไหม อาสา	Q อาสา	รวมสาขา (นับซ้ำ)	รวมบุคคล (ไม่นับซ้ำ)
รวมทั้งสิ้น	251	2,113	86	19	80	131	0	935	69	172	31	3	2,232	204	27	1	6,354	5,581
เมืองสุรินทร์	39	289	7	2	4	6	0	40	8	5	17	1	325	7	9	1	760	676
ชุมพลบุรี	27	122	9	1	0	18	0	11	9	20	0	2	125	28	0	0	372	317
ท่าตูม	15	164	9	1	4	16	0	46	4	13	0	0	165	1	0	0	438	400
จอมพระ	8	104	4	1	2	5	0	179	4	21	0	0	105	20	1	0	454	411
ปราสาท	25	241	10	1	1	12	0	138	5	14	0	0	243	3	7	0	700	619
กาบเชิง	8	84	4	1	3	23	0	163	3	4	4	0	88	11	0	0	396	338
รัตนบุรี	11	162	8	1	6	3	0	26	5	15	5	0	164	15	0	0	421	390
สนม	5	78	4	1	7	4	0	12	1	12	0	0	80	7	0	0	211	184
ศีขรภูมิ	47	228	6	1	6	2	0	41	6	10	1	0	249	6	0	0	603	504
สังขะ	22	184	5	2	15	5	0	32	6	17	0	0	208	28	2	0	526	466
ลำดวน	6	51	4	1	0	5	0	23	2	8	0	0	51	1	5	0	157	140
ลำโรงาบ	5	99	4	1	0	0	0	78	3	4	0	0	110	17	0	0	321	267
บัวเชด	3	67	3	1	4	12	0	12	4	14	4	0	69	23	3	0	219	198
พนมดงรัก	2	55	6	1	6	4	0	20	2	1	0	0	56	7	0	0	160	139
ศรีณรงค์	14	62	2	1	19	11	0	26	3	8	0	0	69	9	0	0	224	187
เขวาสินรินทร์	9	55	0	1	0	0	0	63	2	5	0	0	55	16	0	0	206	178
โนนนารายณ์	5	68	1	1	3	5	0	24	2	1	0	0	70	5	0	0	185	166

ที่มา สำนักงานเกษตรจังหวัดสุรินทร์ ข้อมูล ณ กรกฎาคม ๒๕๖๗

๒.๗ จำนวนปราชญ์ชาวบ้านของจังหวัดภายใต้โครงการเกษตรตามแนวทฤษฎีใหม่ โดยยึดปรัชญาเศรษฐกิจพอเพียง รายละเอียดตามตารางที่ ๓๓

ตารางที่ ๓๓ จำนวนปราชญ์ชาวบ้าน

หน่วยงาน	ชื่อปราชญ์	ชื่อศูนย์ฯ	ที่อยู่ศูนย์ฯ
สำนักงานเกษตรและสหกรณ์จังหวัดสุรินทร์	นายโกศล หมายทอง	ศูนย์ปราชญ์ชาวบ้านมะเมียง	บ้านมะเมียง ๓ หมู่ที่ ๔ ต.โชคนาสาม อ.ปราสาท
	พระครูพิสิฐรัตนคุณ	ศูนย์ทับทิมนิมิต	บ้านหนองกระทม ๓๑ หมู่ที่ ๑๘ ต.ด่าน อ.กาบเชิง
	นายนิยม จิตระดิษฐ์	ศูนย์เรียนรู้เศรษฐกิจพอเพียงชุมชนสินสุวรรณ	๔ บ้านทัพกระบือ ม.๒ ต.สำโรง อ.เมือง
	นายสงคราม ขุนศรี	ศูนย์กสิกรรมธรรมชาติ	๕๐ หมู่ที่ ๖ ต.หนองบัวบาน อ.รัตนบุรี

๒.๘ ข้อมูลด้านการเกษตรอื่น ๆ ที่เกี่ยวข้อง ข้อมูลแปลงใหญ่ของจังหวัดสุรินทร์

จังหวัดสุรินทร์มีจำนวนแปลงใหญ่ ๙ ประเภทสินค้า มีจำนวน ทั้งหมด ๒๘๑ แปลง จำนวนสมาชิกทั้งหมด ๒๖,๓๑๑ ราย พื้นที่ ๓๕๑,๗๒๑ ไร่

ประเภท	จำนวนแปลงใหญ่	จำนวน สมาชิก (ราย)	พื้นที่ (ไร่)
กลุ่มสินค้าข้าว	๒๓๒	๒๓,๔๙๐	๓๓๔,๖๖๒
กลุ่มสินค้าประมง	๑	๕๐	๓๐๑
กลุ่มสินค้าปศุสัตว์	๑๑	๖๗๗	๓,๒๘๖.๗๕
กลุ่มสินค้าผัก/สมุนไพร	๑๑	๕๒๔	๙๓๕.๗๕
กลุ่มสินค้าพืชไร่	๑๓	๘๓๘	๗,๔๘๓.๕
กลุ่มสินค้าแมลงเศรษฐกิจ	๑	๓๑	๐
กลุ่มสินค้าไม้ผล	๓	๑๓๙	๖๙๒
กลุ่มสินค้าไม้ยืนต้น	๗	๔๒๔	๓,๖๗๕.๒๕
กลุ่มสินค้าหม่อนไหม	๒	๑๓๘	๖๘๔.๗๕
<b>รวมทั้งหมด</b>	<b>๒๘๑</b>	<b>๒๖,๓๑๑</b>	<b>๓๕๑,๗๒๑</b>

**การขับเคลื่อนศูนย์ข้าวชุมชน**

จังหวัดสุรินทร์มีศูนย์ข้าวชุมชนทั้งหมด ๓๐๘ แห่ง โดยแบ่งเป็นศูนย์ข้าวชุมชนระดับ A จำนวน ๓๐ แห่ง ระดับ B จำนวน ๗๐ แห่ง, ระดับ C จำนวน ๑๙๔ แห่ง และระดับ D จำนวน ๓ แห่ง

ลำดับ	อำเภอ	จัดเกรด				รวมทั้งหมด
		A	B	C	D	
๑	กาบเชิง	๑	๒	๕	-	๘
๒	เขวาสินรินทร์	-	-	๘	-	๘
๓	จอมพระ	๑	๑	๑๕	-	๑๗
๔	ชุมพลบุรี	๖	๖	๒๔	-	๓๖
๕	ท่าตูม	๒	๓	๒๐	-	๒๕
๖	โนนนารายณ์	-	๑	๒	-	๓
๗	บัวเชด	-	๒	๔	-	๖
๘	ปราสาท	๓	๒๑	๒๔	-	๔๘
๙	พนมดงรัก	๑	๔	-	-	๕
๑๐	เมืองสุรินทร์	๒	๑	-	๑	๒๔
๑๑	รัตนบุรี	๑	๑	๑๖	-	๑๘
๑๒	ลำดวน	๑	๓	-	-	๔
๑๓	ศรีณรงค์	๓	๒	-	-	๕
๑๔	ศีขรภูมิ	๓	๖	๔๙	๒	๖๐
๑๕	สนม	-	๑	๑๐	-	๑๑
๑๖	สังขะ	๔	๑๕	๓	-	๒๒
๑๗	สำโรงทาบ	๒	๒	๔	-	๘
<b>ผลรวมทั้งหมด</b>		<b>๓๐</b>	<b>๗๐</b>	<b>๑๙๔</b>	<b>๓</b>	<b>๓๐๘</b>

# ส่วนที่ ๓

การวิเคราะห์สภาพแวดล้อมด้านการเกษตรและสหกรณ์  
ของจังหวัด

### ส่วนที่ ๓

#### การวิเคราะห์สภาพแวดล้อมด้านการเกษตรและสหกรณ์ของจังหวัด

การวิเคราะห์สภาพแวดล้อมด้านการเกษตรและสหกรณ์ของจังหวัด เป็นการวิเคราะห์สภาพแวดล้อมภายใน และภายนอกจังหวัด ที่จะมีผลกระทบต่อการพัฒนาด้านการเกษตรและสหกรณ์ของจังหวัด ข้อมูลที่ได้จากการวิเคราะห์ จะนำมาเป็นข้อมูลพื้นฐานในการกำหนดทิศทางการพัฒนาการเกษตรและสหกรณ์ตามเครื่องมือที่ใช้ในการวิเคราะห์ เช่น

#### การวิเคราะห์สภาพแวดล้อมภายในโดย McKinsey ๗-S Framework

วิเคราะห์ จุดแข็ง จุดอ่อน อย่างไรในปัจจุบัน ๗ ประการ ประกอบด้วย

๑. กลยุทธ์ (Strategy)
๒. โครงสร้างขององค์กร (Structure)
๓. ระบบการปฏิบัติงาน (System)
๔. บุคลากร (Staff)
๕. ทักษะ ความรู้ ความสามารถ (Skill)
๖. รูปแบบการบริหารจัดการ (Style)
๗. ค่านิยมร่วม (Shared Values)

ตารางที่ ๓๔ การวิเคราะห์สภาพแวดล้อมภายในโดย McKinsey ๗-S Framework

๗-S McKinsey	จุดแข็ง (Strength)	จุดอ่อน (Weakness)
๑. กลยุทธ์ (Strategy)	<p>๑. กลยุทธ์มีความสอดคล้องและปรับเปลี่ยนตามสภาพการณ์ของบริษัทที่เปลี่ยนแปลงไป</p> <p>๒. โครงการและงบประมาณสอดคล้องกับการพัฒนาเชิงพื้นที่ของจังหวัดสุรินทร์ในด้านการเกษตร เช่น มุ่งเน้นด้านเกษตรอินทรีย์ การเลี้ยงกระบือ เป็นต้น</p>	<p>๑. การดำเนินงานโครงการโดยส่วนใหญ่ ขาดการกำหนดผลลัพธ์ (Outcome) และผลกระทบ (Impact) ที่ชัดเจน</p> <p>๒. การสื่อสารไปสู่ผู้ปฏิบัติเพื่อสร้างความเข้าใจและการรับรู้ที่ชัดเจน เกี่ยวกับทิศทางองค์กร แผนปฏิบัติการ และการแปลงแผนงานสู่การปฏิบัติยังไม่เพียงพอ</p> <p>๓. การสนับสนุนงบประมาณไม่ครบวงจรตามแผนงานที่กำหนดไว้หรือได้รับการสนับสนุนงบประมาณบางกระบวนการขาดงบประมาณบางกิจกรรม</p>
๒. โครงสร้างขององค์กร โครงสร้างพื้นฐานการผลิต (Structure)	<p>๑. มีโครงสร้างการแบ่งงานหน่วยงานระดับจังหวัดและระดับอำเภออย่างชัดเจน ครบทุกภารกิจทางด้านเกษตร ทำให้สามารถให้บริการเกษตรกรได้อย่างทั่วถึง เกิดความร่วมมือกับภาคีและเอื้ออำนวยต่อการทำงานเชิงบูรณาการ</p> <p>๒. มีการกระจายอำนาจและการตัดสินใจให้กับหน่วยงานในระดับพื้นที่</p> <p>๓. จังหวัดสุรินทร์มีทรัพยากรทางด้านเกษตร</p>	<p>๑. กลุ่มเกษตรกรยังมีความเข้มแข็งไม่ครบทุกพื้นที่</p> <p>๒. รูปแบบการทำเกษตรยังเป็นแบบดั้งเดิมและเป็นกลุ่มรายย่อยทั้งด้านกระบือ สัตว์น้ำ</p> <p>๓. การถือครองที่ดินของเกษตรกรมีน้อยเกิดข้อจำกัดด้านการส่งเสริมการผลิต การเลี้ยงสัตว์ยังมีประสิทธิภาพน้อย</p>

๗-S McKinsey	จุดแข็ง (Strength)	จุดอ่อน (Weakness)
	จำนวนมาก เช่น การเลี้ยงกระบือ การทำประมง และการเลี้ยงสัตว์อื่น ๆ เป็นต้น	บางส่วนยังไม่ผ่านมาตรฐาน
๓. ระบบการปฏิบัติงาน (System)	<p>๑. มีระบบการดำเนินงานส่งเสริมการเกษตรครบแบบองค์รวม เช่น ระบบเทคโนโลยี ระบบการรายงานข้อมูล ระบบการขับเคลื่อนและติดตามตัวชี้วัด ระบบการบริหารและพัฒนาทรัพยากรมนุษย์ ระบบการจัดการเรื่องร้องเรียน เป็นต้น</p> <p>๒. หน่วยงานมีระบบ e – learning ระบบอบรมบุคลากรเจ้าหน้าที่มีการพัฒนาความรู้ และทักษะด้านการส่งเสริมการเกษตรในพื้นที่</p>	<p>๑. ระบบการทำงานมีขั้นตอนมากเกินไป มีความยุ่งยาก ซับซ้อน และไม่สามารถข้ามขั้นตอนได้ ทำให้การปฏิบัติงานและการตอบสนองความต้องการของผู้รับบริการและผู้มีส่วนได้ส่วนเสียล่าช้า</p> <p>๒. ระบบเก็บข้อมูลเกี่ยวกับเกษตรกร เช่น ข้อมูลบัญชี ข้อมูลด้านการเลี้ยงสัตว์ไม่ต่อเนื่องและไม่ครอบคลุมทั้งจังหวัด</p>
๔.บุคลากร (Staff)	<p>๑. เจ้าหน้าที่ส่งเสริมการเกษตรและอาสาปศุสัตว์ปฏิบัติงานในพื้นที่ทุกตำบล</p> <p>๒. บุคลากรมีความสามารถหลากหลายสาขาวิชาและมีความพร้อมในการปฏิบัติงานด้านการส่งเสริมและพัฒนาศักยภาพให้แก่เกษตรกร โดยเฉพาะด้านการจัดทำบัญชี</p>	<p>๑. ภารกิจหลักและภารกิจสนับสนุนในพื้นที่มีมากกว่าจำนวนบุคลากร บุคลากรจึงไม่เพียงพอต่อการปฏิบัติงาน และทำให้การทำงานของเจ้าหน้าที่ยังเป็นการตั้งรับมากกว่าการดำเนินงานเชิงรุก</p> <p>๒. การโยกย้าย ปรับเปลี่ยนหน้าที่ของบุคลากรเกิดขึ้นบ่อยครั้ง ส่งผลให้การดำเนินงานไม่ต่อเนื่อง</p> <p>๓. การสนับสนุนองค์ความรู้ใหม่แก่บุคลากรยังไม่ต่อเนื่อง และไม่ทันต่อเทคโนโลยีและนวัตกรรมใหม่ ๆ</p>
๕. ทักษะ ความรู้ ความสามารถ (Skill)	<p>๑. หน่วยงานมีแนวทางการส่งเสริมและพัฒนาศักยภาพการจัดทำบัญชีแก่เกษตรกร โดยการสอนแนะนำการจัดทำบัญชีและมีครูบัญชีอาสากำกับและติดตามการจัดทำบัญชีในพื้นที่</p> <p>๒. มีองค์ความรู้และเรียนรู้ทางวิชาการด้านข้าว ทั้งการผลิตข้าว การปรับปรุงพันธุ์ข้าวและเมล็ดพันธุ์ข้าว รวมถึงทักษะเฉพาะทางในการเลี้ยงสัตว์ที่มีประสิทธิภาพต่อการปฏิบัติงาน</p> <p>๓. ได้รับการสนับสนุนการใช้เทคโนโลยีและนวัตกรรมด้านต่างๆ มาปรับใช้ในการส่งเสริมการเกษตร</p>	<p>๑. ความแม่นยำ ความเชี่ยวชาญและเข้าใจในกฎระเบียบในการปฏิบัติงานของเจ้าหน้าที่ยังมีไม่มากนัก</p>
๖. รูปแบบการบริหารจัดการ (Style)	<p>๑. มีการบูรณาการกับหน่วยงานภาครัฐ ภาคเอกชน สถาบันการศึกษา และภาคประชาสังคมรวมทั้งเกษตรกรในพื้นที่</p> <p>๒. มีการกระจายอำนาจให้เจ้าหน้าที่สามารถรวบรวมข้อมูลและแก้ปัญหาได้อย่างทั่วถึง</p>	<p>๑. การทำงานแบบบูรณาการทั้งหน่วยงานภายในและภายนอกยังไม่ครอบคลุมทุกภารกิจ</p>

๗-S McKinsey	จุดแข็ง (Strength)	จุดอ่อน (Weakness)
๗. ค่านิยมร่วม (Shared Values)	<p>๑. มุ่งเน้นไปที่วัฒนธรรมองค์กร การทำงานเป็นทีม ช่วยเหลือในการทำงาน มีความสามัคคี ซื่อสัตย์ โปร่งใส เพื่อให้การทำงานประสบความสำเร็จ</p> <p>๒. ส่งเสริมบรรยากาศแลกเปลี่ยนเรียนรู้และใช้หลักการสร้างองค์การแห่งการเรียนรู้ ตามหลักปรัชญาเศรษฐกิจพอเพียงในทุกกลุ่มอาชีพ</p>	<p>๑. ค่านิยมของเกษตรกรบางกลุ่มยังเป็นแนวคิดแบบดั้งเดิมที่ยึดติดกับการทำเกษตรเชิงเดี่ยว</p> <p>๒. การสื่อสารภายในเพื่อสร้างการรับรู้เรื่องค่านิยมยังไม่เพียงพอ</p>

**การวิเคราะห์สภาพแวดล้อมภายนอกโดย PESTEL Analysis**

๑. ปัจจัยด้านการเมืองและกฎหมาย (Political Factors) เช่น นโยบายของรัฐ ระบบการปกครอง เสถียรภาพด้านการเมือง ความร่วมมือระหว่างประเทศ
๒. ปัจจัยด้านเศรษฐกิจ (Economic Factors) เช่น การปรับอัตราภาษี อัตราดอกเบี้ย อัตราการจ้างงาน ภาวะทางเศรษฐกิจ
๓. ปัจจัยด้านสังคมและวัฒนธรรม (Social cultural Factors) เช่น เพศ อายุ ระดับการศึกษา ค่านิยมการบริโภคอุปโภค
๔. ปัจจัยด้านเทคโนโลยี (Technological Factors) เช่น เครื่องจักรกลทางการเกษตร เทคโนโลยีสารสนเทศ
๕. ปัจจัยด้านกฎหมาย (Law/Legal Factors) เช่น กฎหมายแรงงาน กฎหมายคุ้มครองผู้บริโภค ระเบียบข้อบังคับด้านธุรกิจ
๖. ปัจจัยด้านสิ่งแวดล้อม (Environment Factors) เช่น สภาพภูมิอากาศ ภูมิประเทศ ธรรมชาติ

**ตารางที่ ๓๕ การวิเคราะห์สภาพแวดล้อมภายนอกโดย PESTEL Analysis**

ประเด็น	โอกาส (Opportunity)	อุปสรรค (Threats)
๑. ด้านการเมือง	<p>๑. จังหวัดมีวิสัยทัศน์และประเด็นการพัฒนาที่ส่งเสริมด้านเกษตรชัดเจน</p> <p>๒. นโยบายและแผนระดับชาติส่งเสริมให้ความสำคัญกับการพัฒนาการเกษตร การสร้างมูลค่าเพิ่มให้กับผลิตภัณฑ์ และการพัฒนาที่ยั่งยืน โดยเฉพาะการส่งเสริมจังหวัดสุรินทร์เป็นเมืองสมุนไพร</p> <p>๓. มีนโยบายและแนวทางในการพัฒนาศักยภาพการดำเนินธุรกิจของสหกรณ์ กลุ่มเกษตรกร และธุรกิจชุมชน ด้านหนี้สินสมาชิกสหกรณ์และกลุ่มเกษตรกร</p> <p>๔. หน่วยงานภาครัฐส่งเสริมและสนับสนุนให้เกษตรกรรวมกลุ่มผลิตข้าวแบบนาแปลงใหญ่ และส่งเสริมให้ผลิตข้าวคุณภาพดีปลอดภัย ภายใต้โครงการส่งเสริมการผลิตอินทรีย์</p> <p>๕. ภาครัฐสนับสนุน และส่งเสริมให้เกษตรกรมีการใช้เทคโนโลยี และนวัตกรรมในระบบ</p>	<p>๑. ความมั่นคงทางการเมืองไม่แน่นอน ส่งผลต่อนโยบายของรัฐมีการเปลี่ยนแปลงบ่อย ขาดความต่อเนื่องในการดำเนินงาน</p>



ประเด็น	โอกาส (Opportunity)	อุปสรรค (Threats)
	<p>การผลิตมากขึ้น และการจำหน่ายและประชาสัมพันธ์สินค้าการเกษตรผ่านช่องทางออนไลน์ได้</p>	
<p>๒. ด้านเศรษฐกิจ</p>	<p>๑. ราคาเครื่องจักรกลทางการเกษตรและเทคโนโลยีราคาลดลงทำให้เกษตรกรเข้าถึงได้ง่ายขึ้น</p> <p>๒. ราคาผลผลิตสูงขึ้น</p> <p>๓. การค้าชายแดนที่ติดต่อกับประเทศเพื่อนบ้านมีการแลกเปลี่ยนสินค้าการเกษตร</p> <p>๔. แรงงานภาคการเกษตรพัฒนาเข้าสู่เกษตรอัจฉริยะ</p> <p>๕. ความต้องการสินค้าเกษตรทางการตลาดยังคงมีมากขึ้นต่อเนื่อง เช่น ข้าวหอมมะลิเป็นยังเป็นที่ต้องการของตลาดพรีเมียมต่างประเทศ ตลาดกระป๋องคุณภาพมีความต้องการสูงทั้งในและต่างประเทศ เป็นต้น</p> <p>๖. การสนับสนุนเงินทุนดอกเบี้ยต่ำแก่กลุ่มเกษตรกรเป็นการสร้างโอกาสให้กลุ่มเกษตรกรสามารถดำเนินธุรกิจได้ต่อเนื่อง</p>	<p>๑. แรงงานภาคการเกษตรมีแนวโน้มลดลง</p> <p>๒. การแข่งขันทางเศรษฐกิจมีมากขึ้นทั้งในและต่างประเทศ</p> <p>๓. ต้นทุนการผลิต ราคาค่าแรงปรับตัวสูงขึ้น</p> <p>๔. ประเทศคู่แข่งสามารถผลิตข้าวหอมได้ใกล้เคียงกับข้าวหอมมะลิของไทยและมีต้นทุนที่ต่ำกว่า</p>
<p>๓. ด้านสังคม</p>	<p>๑. ผู้บริโภคให้ความสำคัญกับการรักษาสุขภาพ ทำให้มีความต้องการบริโภคสินค้าปลอดภัย สินค้าเกษตรที่มีคุณภาพสูง มีคุณภาพ และสินค้าเกษตรอินทรีย์มากขึ้น</p>	<p>๑. การเข้าสู่สังคมผู้สูงอายุทำให้ภาคเกษตรขาดแคลนแรงงาน</p> <p>๒. สังคมมองอาชีพการเกษตรเป็นอาชีพที่มีรายได้ไม่แน่นอน และมีรายได้ต่ำ จึงไม่สนับสนุนให้บุตรหลานสืบสานอาชีพต่อ</p>
<p>๔. ด้านเทคโนโลยี</p>	<p>๑. มีนโยบายสนับสนุนการใช้เทคโนโลยีและนวัตกรรมต่างๆ ในการส่งเสริมการผลิตทางการเกษตรเพิ่มขึ้น</p> <p>๒. การเปลี่ยนแปลงของสภาพแวดล้อมโลกทำให้ต้องเร่งการวิจัยพัฒนาพันธุ์พืชและเทคโนโลยีการเพิ่มผลผลิตให้เหมาะสมกับสภาพแวดล้อมที่เปลี่ยนแปลงไป</p> <p>๓. เทคโนโลยีส่งผลให้เกษตรกรมีทางเลือกในการใช้องค์ความรู้ให้สามารถใช้ในการเพิ่มประสิทธิภาพการผลิต และสร้างมูลค่าเพิ่มให้แก่สินค้าเกษตร รวมถึงการตลาดออนไลน์ได้ รวมถึงการเพิ่มประสิทธิภาพในการทำงานวิจัยและบริการ</p>	<p>๑. การปรับตัวให้เข้ากับเทคโนโลยีที่ทันสมัยยังไม่ครอบคลุม ขาดการประยุกต์ใช้เทคโนโลยีในการแปรรูปและพัฒนาผลิตภัณฑ์เพื่อสร้างมูลค่าเพิ่ม และขาดการสนับสนุนองค์ความรู้ วัสดุอุปกรณ์ และการสนับสนุนจากภาครัฐมีขีดจำกัด</p> <p>๒. เทคโนโลยีมีการเปลี่ยนแปลงอย่างรวดเร็ว และมีภัยคุกคามในโลก cyber มีเพิ่มมากขึ้น</p> <p>๓. เทคโนโลยีสมัยใหม่บางประเภทมีราคาแพง ทำให้เกษตรกรไม่สามารถเข้าถึงได้</p>

ประเด็น	โอกาส (Opportunity)	อุปสรรค (Threats)
๕. ด้านกฎหมาย	<p>๑. มีกฎหมายรองรับในการดำเนินงาน ทำให้การปฏิบัติงานมีความน่าเชื่อถือ เอื้อประโยชน์ในการพัฒนาด้านการเกษตรและสร้างความเข้มแข็งภาคการเกษตรได้ เช่น พระราชบัญญัติส่งเสริมวิสาหกิจชุมชน กฎหมายต่อต้านการผูกขาด การกีดกันทางการค้าในเวทีโลก เป็นต้น</p>	<p>๑. กฎหมายบางฉบับล้าสมัย ไม่สอดคล้องกับภารกิจและสถานการณ์ที่เปลี่ยนแปลงไป และไม่เอื้อต่อการพัฒนาการเกษตรแบบรายย่อย เช่น มาตรฐานโรงฆ่าสัตว์ มาตรฐานฟาร์ม มาตรการตลาดนำการผลิต เป็นต้น</p> <p>๒. ข้อตกลงทางการค้าระหว่างประเทศที่มีการเปลี่ยนแปลงในปัจจุบัน ส่งผลกระทบต่อศักยภาพด้านการแข่งขัน</p> <p>๓. กฎหมายการขึ้นค่าแรง มีผลกระทบต่อการทำงานของภาคการเกษตร</p> <p>๔. ชาวประมงบางส่วนยังขาดการรับรู้ ข้อมูลข่าวสารด้านการทำประมงผิดกฎหมาย</p>
๖. ด้านสิ่งแวดล้อม	<p>๑. การให้ความสำคัญต่อแนวคิดเกษตรยั่งยืน เพื่อสร้างความมั่นคงทางอาหาร เป็นไปตามเป้าหมายการพัฒนาที่ยั่งยืน (SDGs)</p> <p>๒. นโยบายด้านสิ่งแวดล้อม และค่านิยมในการบริโภคโลก รวมถึงการสนับสนุนพลังงานหมุนเวียน ทั้งในระดับชาติและนานาชาติ</p>	<p>๑. การเกิดโรคระบาดอุบัติใหม่ของคน พืช สัตว์</p> <p>๒. ภาวะโลกร้อน ส่งผลต่อการเปลี่ยนแปลงสภาพภูมิอากาศและภัยแล้ง การเติบโตของพืชเกษตรที่ไม่ตรงตามฤดูกาล ภัยธรรมชาติศัตรูพืช ที่มีความรุนแรง เช่น การเกิดอุทกภัย โรคไหม้ข้าว สร้างความเสียหายต่อการเพาะปลูก เป็นต้น</p>

**การจัดทำ TOWS Matrix เพื่อกำหนดประเด็นการพัฒนาเชิงรุก เชิงแก้ไข เชิงป้องกัน และเชิงรับ**

**ตารางที่ ๓๖ TOWS Matrix เพื่อกำหนดประเด็นการพัฒนาเชิงรุก เชิงแก้ไข เชิงป้องกัน และเชิงรับ**

<p><b>ปัจจัยภายใน / ปัจจัยภายนอก</b></p>	<p><b>S จุดแข็ง (ภายใน)</b></p> <p>๑. มีหน่วยงานครอบคลุมทุกภารกิจและมีการบูรณาการกัน มีการกระจายอำนาจและการตัดสินใจให้กับหน่วยงานในระดับพื้นที่</p> <p>๒. จังหวัดสุรินทร์มีทรัพยากรทางด้านเกษตรจำนวนมาก เช่น การเลี้ยงกระบือ การทำประมง และการเลี้ยงสัตว์อื่น ๆ เป็นต้น</p> <p>๓. มีระบบการดำเนินงานส่งเสริมการเกษตรครบแบบองค์รวม</p> <p>๔. มีเจ้าหน้าที่ส่งเสริมการเกษตรและอาสาปศุสัตว์ที่มีความสามารถและมีความพร้อมในการปฏิบัติงานในพื้นที่ทุกตำบล</p> <p>๕. ได้รับการสนับสนุนการใช้เทคโนโลยีและนวัตกรรมด้านต่าง ๆ มาปรับใช้ในการส่งเสริมการเกษตร</p>	<p><b>W จุดอ่อน (ภายใน)</b></p> <p>๑. กลุ่มเกษตรกรยังมีความเข้มแข็งไม่ครบทุกพื้นที่</p> <p>๒. รูปแบบการทำการเกษตรยังเป็นแบบดั้งเดิมและเป็นกลุ่มรายย่อย</p> <p>๓. การโยกย้ายปรับเปลี่ยนหน้าที่ของบุคลากรเกิดขึ้นบ่อยครั้ง ส่งผลให้การดำเนินงานไม่ต่อเนื่อง</p> <p>๔. การสนับสนุนองค์ความรู้ใหม่แก่บุคลากรยังไม่ต่อเนื่อง และไม่ทันต่อเทคโนโลยีและนวัตกรรมใหม่ ๆ</p>
<p><b>O โอกาส (ภายนอก)</b></p> <p>๑. รัฐบาลและจังหวัดมุ่งเน้นนโยบายส่งเสริมเกษตร</p> <p>๒. ความต้องการสินค้าเกษตรทางการตลาดยังคงมีมากขึ้นต่อเนื่อง</p> <p>๓. เทคโนโลยีและนวัตกรรมด้านการเกษตรที่ทันสมัย</p> <p>๔. กระแสผู้บริโภคนิยมอาหารเพื่อดูแลสุขภาพ/อาหารปลอดภัย</p> <p>๕. ช่องทางการตลาดผ่านสื่อออนไลน์</p> <p>๖. แนวคิดเกษตรกรยั่งยืนเพื่อสร้างความมั่นคงทางอาหาร เป็นไปตามเป้าหมายการพัฒนาที่ยั่งยืน (SDGs)</p>	<p><b>SO</b></p> <p><b>ประเด็นการพัฒนาเชิงรุก</b></p> <p>๑. การเพิ่มประสิทธิภาพการผลิตส่งเสริมการแปรรูปและยกระดับมาตรฐานสินค้าเกษตร ทั้งพืช ประมง ปศุสัตว์ หม่อนไหม</p> <p>๒. ส่งเสริมการใช้เทคโนโลยีและนวัตกรรมด้านการเกษตรเพื่อเพิ่มความขีดความสามารถในการแข่งขัน</p> <p>๓. ส่งเสริมการทำตลาด/การจำหน่ายสินค้าเกษตร</p>	<p><b>WO</b></p> <p><b>ประเด็นการพัฒนาเชิงแก้ไข</b></p> <p>๑. การสร้างความเข้มแข็งให้แก่เกษตรกร สถาบันเกษตรกร และองค์กรภาคการเกษตร</p> <p>๒. พัฒนาความรู้เกษตรกรตลอดห่วงโซ่คุณค่า และส่งเสริมการเกษตรผสมผสานตามแนวทางเศรษฐกิจพอเพียง</p> <p>๔. การบริหารจัดการหน่วยงานด้านการเกษตร</p>
<p><b>T ภัยคุกคาม (ภายนอก)</b></p> <p>๑. ต้นทุนการผลิตสูง</p> <p>๒. สภาพแวดล้อมเสื่อมโทรม</p> <p>๓. ภัยธรรมชาติเกิดขึ้นบ่อย</p> <p>๔. โรคอุบัติใหม่จากเชื้อไวรัสโคโรนา ๒๐๑๙ (COVID-๑๙) และ ปัจจัยด้านสงคราม/การสู้รบของชาติมหาอำนาจ</p>	<p><b>ST ประเด็นการพัฒนาเชิงป้องกัน</b></p> <p>๑. บริหารจัดการน้ำและโครงสร้างพื้นฐานด้านการเกษตรอย่างสมดุลและยั่งยืน</p> <p>๒. เพิ่มประสิทธิภาพการบริหารจัดการ การเฝ้าระวัง โรคอุบัติใหม่</p> <p>ด้านพืช ประมง ปศุสัตว์</p>	<p><b>WT</b></p> <p><b>ประเด็นการพัฒนาเชิงรับ</b></p> <p>๑. ส่งเสริมการใช้เทคโนโลยีและนวัตกรรมเพื่อเพิ่มมูลค่าทางการเกษตร</p> <p>๒. พัฒนาความรู้ให้เกษตรกรเพื่อปรับเปลี่ยนระบบการผลิต</p>

# ส่วนที่ ๔

แผนพัฒนาการเกษตรและสหกรณ์ของจังหวัด

## ส่วนที่ ๔

### แผนพัฒนาการเกษตรและสหกรณ์ของจังหวัด ระยะ ๕ ปี (พ.ศ. ๒๕๖๖ - ๒๕๗๐)

#### ๑. เป้าหมายการพัฒนาด้านการเกษตรและสหกรณ์ของจังหวัด

“ผู้นำเกษตรสมัยใหม่ พัฒนาเกษตรกรรมยั่งยืน รุ่งเรืองด้วยเกษตรอินทรีย์ สู่คุณภาพชีวิตที่ดี”

#### ๒. ตัวชี้วัดความสำเร็จตามเป้าหมายการพัฒนา

- ๒.๑ เกษตรกร สถาบันเกษตรกร และองค์กรภาคการเกษตรได้รับการส่งเสริม และพัฒนาตลอดห่วงโซ่คุณค่า
- ๒.๒ โครงสร้างพื้นฐานด้านการเกษตรได้รับการพัฒนาและปรับปรุง
- ๒.๓ สินค้าเกษตรได้รับการรับรองมาตรฐานเพิ่มขึ้น
- ๒.๔ เกษตรกรมีการนำเทคโนโลยีและนวัตกรรมด้านการเกษตรไปใช้มากขึ้น
- ๒.๕ จำนวนบุคลากรสังกัดกระทรวงเกษตรและสหกรณ์ที่เป็น Smart Officer

#### ๓. ประเด็นการพัฒนาด้านการเกษตรและสหกรณ์ของจังหวัด

**ประเด็นการพัฒนาที่ ๑** การสร้างความเข้มแข็งให้แก่เกษตรกร สถาบันเกษตรกร และองค์กรภาคการเกษตร

##### เป้าหมาย

- จำนวนเกษตรกร สถาบันเกษตรกร และองค์กรภาคการเกษตร ได้รับการส่งเสริมและพัฒนาตลอดห่วงโซ่คุณค่าเพิ่มขึ้น

##### ตัวชี้วัดและค่าเป้าหมาย

- เกษตรกร สถาบันเกษตรกร และองค์กรภาคการเกษตรได้รับการส่งเสริม และพัฒนาตลอดห่วงโซ่คุณค่า

##### แนวทางการพัฒนา

๑. พัฒนาองค์ความรู้ด้านเทคโนโลยีดิจิทัล เพื่อขับเคลื่อนภาคการเกษตร และการรวมกลุ่มของเกษตรกร สถาบันเกษตรกร และองค์กรภาคการเกษตร Smart Farmer, Smart Group, Smart Enterprise
๒. เสริมสร้างความภาคภูมิใจและความมั่นคงในอาชีพเกษตรกรรม
๓. พัฒนาและเพิ่มช่องทางการจำหน่ายสินค้าของเกษตรกร สถาบันเกษตรกร และองค์กรภาคการเกษตร ให้เชื่อมโยงกับการตลาดโดยใช้ระบบโลจิสติกส์สมัยใหม่ (ระบบการตลาดแบบ Online)

##### โครงการสำคัญ

๑. โครงการส่งเสริมและพัฒนาอาชีพด้านหม่อนไหม
๒. โครงการฝึกอบรมหลักสูตร “การเพาะขยายพันธุ์พืชเศรษฐกิจ”
๓. โครงการทัศนศึกษาและดูงานกิจกรรมทางการเกษตร  
โครงการเกษตรอภิตายาท จังหวัดสุรินทร์
๔. โครงการส่งเสริมและพัฒนาศักยภาพกลุ่มวิสาหกิจชุมชนผู้ผลิตสมุนไพรอินทรีย์จังหวัดสุรินทร์แบบครบวงจร
๕. โครงการคัดเลือกกลุ่มเป้าหมายที่มีศักยภาพด้านการแปรรูปข้าวอินทรีย์
๖. โครงการการเรียนรู้สู่การปฏิบัติเกษตรอินทรีย์ตลอดห่วงโซ่คุณค่าอาหาร
๗. ขับเคลื่อนเกษตรอินทรีย์และพืชปลอดภัยด้วยกระบวนการโรงเรียนเกษตรกร
๘. พัฒนาและส่งเสริมเกษตรกรต้นแบบเกษตรผสมผสานด้านเกษตรอินทรีย์
๙. พัฒนาศูนย์เรียนรู้ทางการเกษตรของสหกรณ์และกลุ่มเกษตรกร  
ภายใต้หลักปรัชญาเศรษฐกิจพอเพียง
๑๐. การส่งเสริมและพัฒนาศักยภาพกลุ่มวิสาหกิจชุมชนผู้ผลิตสมุนไพรอินทรีย์จังหวัดสุรินทร์แบบครบวงจร

๑๒. การส่งเสริมสถาบันเกษตรกรเป็นผู้ให้บริการทางการเกษตรสินค้าข้าว และเชื่อมโยงเครือข่ายการตลาดสินค้าเกษตรคุณภาพ
๑๓. พัฒนาทักษะด้านเกษตรอินทรีย์ของเกษตรกรผู้เยาวชนด้านเกษตร
๑๔. การเลี้ยงไก่ไข่ในโครงการอาหารกลางวันสำหรับนักเรียนโรงเรียน ตำรวจตระเวนชายแดนตามแนวพระราชดำริฯ

**ประเด็นการพัฒนาที่ ๒** การบริหารจัดการโครงสร้างพื้นฐานด้านการเกษตร

**เป้าหมาย**

โครงสร้างพื้นฐานด้านการเกษตรได้รับการพัฒนาและปรับปรุง

**ตัวชี้วัดและค่าเป้าหมาย**

๑. การเข้าถึงโครงสร้างพื้นฐานด้านการเกษตร
๒. มีแผนการบริหารจัดการรองรับภัยพิบัติด้านการเกษตร

**แนวทางการพัฒนา**

๑. การบริหารจัดการน้ำทั้งระบบ
๒. การบริหารจัดการดินที่สอดคล้องกับเกษตรกรรมยั่งยืน
๓. สนับสนุนการวิจัยและพัฒนาด้านการเกษตร
๔. การบริหารจัดการภัยพิบัติด้านการเกษตร

**โครงการสำคัญ**

๑. สถานีสูบน้ำด้วยไฟฟ้าพร้อมระบบส่งน้ำห้วยตาลวก ตำบลกั้งแอน อำเภอลำปาง
๒. เพิ่มประสิทธิภาพการเก็บกักแหล่งน้ำบ้านหัวตะพาน ตำบลเพ็ญราม อำเภอสุนทรบุรี
๓. สถานีสูบน้ำด้วยไฟฟ้าพร้อมระบบส่งน้ำบ้านปอยเดิร ตำบลสวาย อำเภอสุนทรบุรี
๔. แก้มลิงหนองกะปุ พร้อมอาคารประกอบ ตำบลตาก อำเภอสงขลา
๕. แก้มลิงปากบ่อ พร้อมอาคารประกอบ ตำบลหนองเรือ อำเภอชุมพลบุรี
๖. แก้มลิงห้วยอารี พร้อมอาคารประกอบ ตำบลโพนครก อำเภอท่าตูม
๗. เพิ่มประสิทธิภาพการเก็บกักบ้านหนองคันนา ตำบลตาเมียง อำเภอพนมดงรัก
๘. ขุดลอกหนองใหญ่ โครงการชลประทานสุนทรบุรี ปริมาตรดินขุด ไม่น้อยกว่า ๒๒๐,๐๐๐ ลูกบาศก์เมตร ตำบลหนองหลวง อำเภอโนนนารายณ์ จังหวัดสุรินทร์
๙. ขุดลอกอ่างเก็บน้ำหนองกระทุ่ม พร้อมอาคารประกอบ ตำบลชุมพลบุรี อำเภอชุมพลบุรี จังหวัดสุรินทร์ ปริมาตรดินขุดไม่น้อยกว่า ๑๘๐,๐๐๐ ลูกบาศก์เมตร
๑๐. ขุดลอกอ่างเก็บน้ำอำปิล บ้านไต้ซ้อง ตำบลตาอ้อ อำเภอสุนทรบุรี จังหวัดสุรินทร์ ปริมาตรดินขุดไม่น้อยกว่า ๘๐๐,๐๐๐ ลูกบาศก์เมตร
๑๑. ขุดลอกอ่างเก็บน้ำห้วยแก้ว บ้านสร้างบก ตำบลหนองบัวบาน อำเภอรัตนบุรี จังหวัดสุรินทร์ ปริมาตรดินขุดไม่น้อยกว่า ๓๐๐,๐๐๐ ลูกบาศก์เมตร
๑๒. ขุดลอกอ่างเก็บน้ำห้วยเสนง บ้านตามี๋ย ตำบลฉนวน อำเภอสุนทรบุรี จังหวัดสุรินทร์ ปริมาตรดินขุดไม่น้อยกว่า ๘๐๐,๐๐๐ ลูกบาศก์เมตร
๑๓. ก่อสร้างสถานีสูบน้ำด้วยไฟฟ้าพร้อมระบบส่งน้ำบ้านกระเทียม ตำบลกระเทียม อำเภอสงขลา จังหวัดสุรินทร์ ได้จะสันชนย์ก่อสร้าง
๑๔. สถานีสูบน้ำด้วยไฟฟ้าพร้อมระบบส่งน้ำบ้านกระเบื้องน้อย ตำบลกระเบื้องน้อย อำเภอชุมพลบุรี จังหวัดสุรินทร์

<b>ประเด็นการพัฒนาที่ ๓</b>	การเพิ่มประสิทธิภาพการผลิตและยกระดับมาตรฐานสินค้าเกษตร และเพิ่มขีดความสามารถในการแข่งขันภาคการเกษตรด้วยเทคโนโลยีและนวัตกรรม
<b>เป้าหมาย</b>	๑. สินค้าเกษตรได้รับการรับรองมาตรฐานเพิ่มขึ้น ๒. เกษตรกรมีการนำเทคโนโลยีและนวัตกรรมด้านการเกษตรไปใช้มากขึ้น
<b>ตัวชี้วัดและค่าเป้าหมาย</b>	๑. สินค้าเกษตรที่ได้รับการรับรองมาตรฐานเพิ่มขึ้น ๒. เทคโนโลยีและนวัตกรรมด้านการเกษตรได้รับที่มีการพัฒนาและนำไปใช้ประโยชน์
<b>แนวทางการพัฒนา</b>	๑. พัฒนาประสิทธิภาพการผลิตและคุณภาพมาตรฐานสินค้าเกษตร ๒. ส่งเสริมการเกษตรตลอดห่วงโซ่อุปทาน สอดคล้องกับความต้องการของตลาด ๓. พัฒนาเทคโนโลยีและนวัตกรรมเพื่อการขับเคลื่อนภาคการเกษตรให้เหมาะสมและเป็นมิตรกับสิ่งแวดล้อม ๔. ส่งเสริมและพัฒนาการบริหารจัดการเทคโนโลยีสารสนเทศเพื่อการเกษตร ๕. นำผลงานวิจัย เทคโนโลยี และนวัตกรรมการเกษตรมาประยุกต์ใช้กับการเกษตรเชิงพาณิชย์
<b>โครงการสำคัญ</b>	๑. โครงการการส่งเสริมระบบการรับรองสินค้าเกษตรแบบมีส่วนร่วม (PGS Surin) ๒. โครงการขยายผลเทคโนโลยีการผลิตและการใช้แทนแดงเพื่อลดการใช้ปุ๋ยในนาข้าว ๓. โครงการส่งเสริมเทคโนโลยีและพัฒนาตลาดสินค้าเกษตร ๔. โครงการการเลี้ยงไก่ไข่ที่มีระบบป้องกันโรคและการเลี้ยงสัตว์ที่เหมาะสม(GFM) เพื่อพัฒนาสู่มาตรฐานปศุสัตว์อินทรีย์ ๕. โครงการการเลี้ยงไก่พื้นเมืองที่มีระบบป้องกันโรคและการเลี้ยงสัตว์ที่เหมาะสม(GFM) เพื่อพัฒนาสู่มาตรฐานปศุสัตว์อินทรีย์ ๖. โครงการเพิ่มพื้นที่และเพิ่มประสิทธิภาพการผลิตข้าวหอมมะลิอินทรีย์ ๗. โครงการการพัฒนาผลิตภัณฑ์แปรรูปข้าวอินทรีย์และบรรจุภัณฑ์สร้างมูลค่า ๘. ยกระดับคุณภาพผลผลิตข้าวหอมมะลิ ๙. การตรวจสอบรับรองมาตรฐานการผลิตพืช GAP และพืชอินทรีย์ ๑๐. ตรวจสอบรับรองมาตรฐานการผลิตพืชอินทรีย์ (Organics Thailand) ๑๑. ส่งเสริมการผลิตปศุสัตว์ปลอดภัยอย่างครบวงจร ๑๒. การขับเคลื่อนการเกษตรระดับหมู่บ้านสู่การผลิตสินค้าเกษตรมูลค่าสูง ๑๓. การพัฒนาและขยายผลการปลูกพืชหลังนาอินทรีย์ ๑๔. ส่งเสริมการยกระดับการผลิตข้าวหอมมะลิคุณภาพดีแบบครบวงจร ๑๕. การยกระดับการผลิตด้วยนวัตกรรมทางการเกษตร ๑๖. การพัฒนาศักยภาพผู้ประกอบการภาคการผลิตเพื่อสร้างมูลค่าเพิ่มของจังหวัดสุรินทร์ ๑๗. ส่งเสริมพัฒนาศักยภาพการผลิตโคเนื้อสุรินทร์ สู่โคเนื้อคุณภาพ ๑๘. การพัฒนาและส่งเสริมการผลิตพืชปลอดภัยในพื้นที่โครงการเกษตรอภิตายาท

<b>ประเด็นการพัฒนาที่ ๔</b>	การบริหารจัดการทรัพยากรการเกษตรและสิ่งแวดล้อมอย่างสมดุลและยั่งยืน
<b>เป้าหมาย</b>	๑. จำนวนเกษตรกรที่เข้าใจและทำเกษตรกรรมยั่งยืนเพิ่มขึ้น ๒. พื้นที่เกษตรกรรมยั่งยืนเพิ่มขึ้น
<b>ตัวชี้วัดและค่าเป้าหมาย</b>	๑. จำนวนเกษตรกรที่เข้าใจและทำเกษตรกรรมยั่งยืนเพิ่มขึ้น ๒. พื้นที่เกษตรกรรมยั่งยืนเพิ่มขึ้น
<b>แนวทางการพัฒนา</b>	๑. ส่งเสริมกระบวนการบริหารจัดการทรัพยากรการเกษตรและสิ่งแวดล้อมอย่างมีส่วนร่วม ๒. ส่งเสริมการใช้นวัตกรรมและเทคโนโลยีในการพัฒนาภาคการเกษตรทั้งระบบการผลิต การแปรรูป สร้างมูลค่า และคุณค่าให้สินค้าเกษตรเชื่อมโยงการตลาด ๓. นำองค์ความรู้จากงานวิจัยมาพัฒนาภาคการเกษตร ๔. สนับสนุน ส่งเสริมเกษตรกรรมยั่งยืน เป็นมิตรกับสิ่งแวดล้อมและพัฒนาแหล่งท่องเที่ยวเชิงเกษตร พัฒนาระบบนิเวศนการเกษตร
<b>โครงการสำคัญ</b>	๑. โครงการพัฒนาการผลิตและใช้พลังงานทางเลือกที่เหมาะสมกับศักยภาพของพื้นที่ ๒. โครงการผลิตชีวภัณฑ์และสารสกัดสมุนไพรเพื่อป้องกันและควบคุมศัตรูพืชสำหรับแปลงเกษตรภายในโครงการเกษตรอภิตายาท ๓. โครงการปรับปรุงบำรุงดินแปลงไม้ผลเชิงการค้าและแปลงไม้ผลเชิงท่องเที่ยว ๔. โครงการการพัฒนาและส่งเสริมการตลาดผลิตภัณฑ์แปรรูปข้าวอินทรีย์ ๕. โครงการส่งเสริมความมั่นคงด้านอาหารในชุมชนและเพิ่มมูลค่าสินค้าเกษตรแปรรูปตามแนวทางพระราชดำริ ๖. โครงการขยายการใช้นวัตกรรมและเทคโนโลยีมาใช้ปรับปรุงของเสียจากภาคอุตสาหกรรมเกษตรเป็นปุ๋ยใช้ในแปลงปลูกข้าวโพดหลังนา ๗. โครงการการพัฒนาผลิตภัณฑ์แปรรูปข้าวอินทรีย์และบรรจุภัณฑ์สร้างมูลค่าและการพัฒนาและส่งเสริมการตลาดผลิตภัณฑ์แปรรูปข้าวอินทรีย์ ๘. ส่งเสริมการเพิ่มพื้นที่เกษตรอินทรีย์จังหวัดสุรินทร์ ๙. เพิ่มศักยภาพการปลูกหม่อนเลี้ยงไหมเพื่อยกระดับคุณภาพชีวิต (ศम्म) ๑๐. การพัฒนาแหล่งเรียนรู้ด้านหม่อนไหมในพื้นที่โครงการเกษตรอภิตายาท ๑๑. การสร้างความมั่นคงด้านอาหารโปรตีนจากสัตว์น้ำ ๑๒. หอมแดงอินทรีย์ตลอดปีที่หนองสนิท ๑๓. การแปรรูปและพัฒนาผลิตภัณฑ์เพื่อเพิ่มมูลค่าสินค้าเกษตรมูลค่าสูง ๑๔. ขยายผลการทำเกษตรโครงการเกษตรอภิตายาทสู่กลุ่มเศรษฐกิจพอเพียงในชุมชนตามพระราชดำริ สมเด็จพระกนิษฐาธิราชเจ้า กรมสมเด็จพระเทพรัตนราชสุดาฯ สยามบรมราชกุมารี ๑๕. การผลิตชีวภัณฑ์และสารสกัดสมุนไพรเพื่อป้องกันและควบคุมศัตรูพืชสำหรับแปลงเกษตรภายในโครงการเกษตรอภิตายาท ๑๕. การจัดการและดูแลแปลงไม้ผลเชิงการค้าและแปลงไม้ผลเชิงท่องเที่ยว



**ประเด็นการพัฒนาที่ ๕** การบริหารจัดการหน่วยงานด้านการเกษตร

<b>เป้าหมาย</b>	จำนวนบุคลากรสังกัดกระทรวงเกษตรและสหกรณ์ที่เป็น Smart Officer
<b>ตัวชี้วัดและค่าเป้าหมาย</b>	จำนวนบุคลากรสังกัดกระทรวงเกษตรและสหกรณ์ที่เป็น Smart Officer
<b>แนวทางการพัฒนา</b>	<ol style="list-style-type: none"><li>๑. ส่งเสริมการสร้างธรรมาภิบาลในองค์กร</li><li>๒. ผลักดันให้องค์กรมีบทบาทนำนโยบายภาคการเกษตรสู่เกษตรกร สถาบันเกษตรกร และองค์กรภาคการเกษตร</li><li>๓. ส่งเสริมการบูรณาการทำงานแบบมีส่วนร่วม</li><li>๔. ส่งเสริมให้มีศูนย์กลางข้อมูล (Big Data) และการบริหารจัดการข้อมูล เพื่อตอบสนองการบริหารงานเชิงยุทธศาสตร์ด้านการเกษตร</li><li>๕. สนับสนุนผลักดันให้บุคลากรแต่ละหน่วยงานที่มีความพร้อมและ เชี่ยวชาญเฉพาะตำแหน่งให้เป็นผู้นำองค์กรยุคใหม่ Smart Officer, Smart Research</li></ol>
<b>โครงการสำคัญ</b>	<ol style="list-style-type: none"><li>๑. การปรับปรุงฐานข้อมูลด้านการเกษตร ได้แก่ ฟิช ประมง ปศุสัตว์ หม่อนไหม</li></ol>

๔. แผนที่แสดงความสอดคล้องของแผนพัฒนาการเกษตรและสหกรณ์ของจังหวัดสุรินทร์ (พ.ศ. ๒๕๖๖ - ๒๕๗๐) กับแผน ๓ ระดับ

<b>แผนระดับ ๑</b>	<p>ยุทธศาสตร์ชาติ ด้านการสร้างความสามารถในการแข่งขัน</p> <ul style="list-style-type: none"> <li>เป้าหมาย ประเทศไทยมีขีดความสามารถในการแข่งขันสูงขึ้น</li> <li>ประเด็น การเกษตรสร้างมูลค่า                     <ul style="list-style-type: none"> <li>- ประเด็นย่อย เกษตรอัตลักษณ์พื้นถิ่น เกษตรปลอดภัย เกษตรชีวภาพ เกษตรแปรรูป เกษตรอัจฉริยะ</li> </ul> </li> </ul>	<p>ยุทธศาสตร์ชาติ ด้านการสร้างความสามารถในการแข่งขัน</p> <ul style="list-style-type: none"> <li>เป้าหมาย ประเทศไทยมีขีดความสามารถในการแข่งขันสูงขึ้น                     <ul style="list-style-type: none"> <li>ประเด็น การเกษตรสร้างมูลค่า                     </li> </ul> </li> </ul> <p>- ประเด็นย่อย เกษตรอัตลักษณ์พื้นถิ่น เกษตรปลอดภัย เกษตรชีวภาพ เกษตรแปรรูป เกษตรอัจฉริยะ</p>
-------------------	---	--



<b>แผนระดับ ๒</b> (ให้กรอบเฉพาะแผนที่สอดคล้อง แต่อย่างน้อยต้องระบุความสอดคล้องกับแผนแม่บทฯ และแผนพัฒนาเศรษฐกิจและสังคมแห่งชาติ)	<p>แผนแม่บทภายใต้ยุทธศาสตร์ชาติ <b>ประเด็น การเกษตร</b></p> <ul style="list-style-type: none"> <li>เป้าหมายประเด็นของแผนแม่บทฯ ผลผลิตทั้งหมดรวมในประเทศในสาขาเกษตรเพิ่มขึ้น</li> <li>แผนย่อยของแผนแม่บทฯ เกษตรปลอดภัย                     <ul style="list-style-type: none"> <li>- เป้าหมายแผนย่อย สินค้าเกษตรปลอดภัยมีมูลค่าเพิ่มขึ้น</li> <li>- แนวทางการพัฒนา ส่งเสริมและสนับสนุนเกษตรกร ชุมชน ท้องถิ่น รวมถึงผู้ประกอบการ ให้สามารถผลิตสินค้าเกษตรและอาหารที่มีคุณภาพมาตรฐาน</li> </ul> </li> </ul>	<p>แผนแม่บทภายใต้ยุทธศาสตร์ชาติ <b>ประเด็น การเกษตร</b></p> <ul style="list-style-type: none"> <li>เป้าหมายประเด็นของแผนแม่บทฯ ผลผลิตทั้งหมดรวมในประเทศในสาขาเกษตรเพิ่มขึ้น</li> <li>แผนย่อยของแผนแม่บทฯ เกษตรปลอดภัย                     <ul style="list-style-type: none"> <li>- เป้าหมายแผนย่อย สินค้าเกษตรปลอดภัยมีมูลค่าเพิ่มขึ้น</li> <li>- แนวทางการพัฒนา ส่งเสริมและสนับสนุนเกษตรกร ชุมชน ท้องถิ่น รวมถึงผู้ประกอบการ ให้สามารถผลิตสินค้าเกษตรและอาหารที่มีคุณภาพมาตรฐาน</li> </ul> </li> </ul> <p><b>*หมายเหตุ</b> เลือกประเด็นหลักได้ ๑ ประเด็น</p>	<p>แผนการปฏิรูปประเทศ ด้านเศรษฐกิจ</p> <ul style="list-style-type: none"> <li>เรื่อง/ประเด็นการปฏิรูป เรื่องความเท่าเทียมและการเติบโตอย่างมีส่วนร่วม ประเด็นการยกระดับรายได้และคุณภาพชีวิตในระดับบุคคล</li> </ul>	<p>แผนพัฒนาเศรษฐกิจและสังคมแห่งชาติ</p> <ul style="list-style-type: none"> <li>หมวดหมู่ที่ ๑ ไทยเป็นประเทศชั้นนำด้านสินค้าเกษตรและเกษตรแปรรูปมูลค่าสูง                     <ul style="list-style-type: none"> <li>- เป้าหมายการพัฒนา : มูลค่าเพิ่มของสินค้าเกษตรและเกษตรแปรรูปสูงขึ้น</li> <li>- แนวทางการพัฒนา : การยกระดับขีดความสามารถของเกษตรกรและสถาบันเกษตรกร</li> </ul> </li> </ul>	<p>นโยบายและแผนระดับชาติว่าด้วยความมั่นคงแห่งชาติ</p> <ul style="list-style-type: none"> <li>นโยบายความมั่นคงแห่งชาติที่ .....-.....</li> <li>แผนระดับชาติว่าด้วยความมั่นคงแห่งชาติรองรับนโยบายที่ .....-.....</li> </ul>
--	---	---	---	--	---



<b>แผนระดับ ๓</b> (ให้กรอบเฉพาะแผนที่สอดคล้อง แต่อย่างน้อยต้องระบุความสอดคล้องกับแผนพัฒนาจังหวัด แผนกระทรวง ๕ ปี และแผน BCG)	<p>แผนพัฒนาจังหวัดสุรินทร์</p> <p>“เมืองเกษตรอินทรีย์ ศูนย์เศรษฐกิจชายแดนท่องเที่ยวรายได้ ประชาชนมีคุณภาพชีวิตที่ดี”</p>	<p>แผนพัฒนาภาคตะวันออกเฉียงเหนือ</p> <p>“ศูนย์กลางเศรษฐกิจของอนุภูมิภาคกลุ่มแม่น้ำโขง”</p>	<p>แผนปฏิบัติการราชการของกระทรวงเกษตรและสหกรณ์ระยะ ๕ ปี (พ.ศ. ๒๕๖๖ - ๒๕๗๐)</p> <p>“เกษตรกรมีคุณภาพชีวิตที่ดี มีรายได้เพิ่มขึ้นไม่น้อยกว่าร้อยละ ๑๐ ต่อปี”</p> <p>ยกระดับขีดความสามารถในการแข่งขันภาคเกษตรของจังหวัดสุรินทร์</p>	<p>แผนปฏิบัติการด้านการขับเคลื่อนการพัฒนาประเทศไทยด้วยโมเดลเศรษฐกิจ BCG</p> <p>“การอนุรักษ์ฟื้นฟู จัดการการใช้ประโยชน์จากทรัพยากรชีวภาพ และวัฒนธรรม”</p>	<p>แผนพัฒนาการเกษตรและสหกรณ์ของจังหวัดสุรินทร์</p> <p>ผู้นำเกษตรกรสมัยใหม่ พัฒนาเกษตรกรรมยั่งยืน รุ่งเรืองด้วยเกษตรอินทรีย์</p> <p>สู่คุณภาพชีวิตที่ดี</p>
---	--	--	---	--	--

แผนที่แสดงความสอดคล้องของแผนพัฒนาการเกษตรและสหกรณ์ของจังหวัดสุรินทร์ (พ.ศ. ๒๕๖๖ - ๒๕๗๐) กับแผน ๓ ระดับ (ต่อ)

<p>สาระสำคัญ แผนพัฒนา การเกษตรและ สหกรณ์ของจังหวัด</p>	<p>เป้าหมายการพัฒนาด้านการเกษตรและสหกรณ์ของจังหวัดสุรินทร์</p> <p>“ผู้นำเกษตรสมัยใหม่ พัฒนาเกษตรกรรมยั่งยืน รุ่งเรืองด้วยเกษตรอินทรีย์ สุขคุณภาพชีวิตที่ดี”</p>	<p>ตัวชี้วัดและค่าเป้าหมาย</p> <p>๑. เกษตรกร, สถาบันเกษตรกร, และองค์กรภาคการเกษตรได้รับการส่งเสริม .....และพัฒนาตลอดห่วงโซ่คุณค่า</p> <p>๒. โครงสร้างพื้นฐานด้านการเกษตรได้รับการพัฒนาและปรับปรุง</p> <p>๓. สินค้าเกษตรได้รับการรับรองมาตรฐานเพิ่มขึ้น</p> <p>๔. เกษตรกรมีการนำเทคโนโลยีและนวัตกรรมด้านการเกษตรไปใช้มากขึ้น</p>
--	---	---

<p>ประเด็นการพัฒนา ด้านการเกษตรและ สหกรณ์จังหวัด</p>	<p>๑. การสร้างความเข้มแข็งให้แก่เกษตรกร, สถาบันเกษตรกร, และองค์กรภาคการเกษตร</p>	<p>๒. การบริหารจัดการโครงสร้างพื้นฐานด้านการเกษตร</p>	<p>๓. การเพิ่มประสิทธิภาพการผลิตและยกระดับมาตรฐานสินค้าเกษตร, และเพิ่มความขีดความสามารถในการแข่งขันภาคการเกษตรด้วยเทคโนโลยีและนวัตกรรม</p>	<p>๔. การบริหารจัดการทรัพยากรการเกษตรและสิ่งแวดล้อมอย่างสมดุลและยั่งยืน</p>	<p>๕. การบริหารจัดการหน่วยงานด้านการเกษตร.</p>
--	--	---	--	---	--

<p>โครงการสำคัญ</p>	<p>๑. โครงการส่งเสริมและพัฒนาอาชีพด้านหม่อนไหม</p> <p>๒. โครงการฝึกอบรมหลักสูตร “การเพาะขยายพันธุ์พืชเศรษฐกิจ”</p> <p>๓. โครงการทัศนศึกษาและดูงานกิจกรรมทางการเกษตรโครงการเกษตรอภิตายาทจังหวัดสุรินทร์</p> <p>๔. โครงการส่งเสริมและพัฒนาศักยภาพกลุ่มวิสาหกิจชุมชนผู้ผลิตสมุนไพรอินทรีย์จังหวัดสุรินทร์แบบครบวงจร</p> <p>๕. โครงการคัดเลือกกลุ่มเป้าหมายที่มีศักยภาพด้านการแปรรูปข้าวอินทรีย์</p> <p>๖. โครงการการเรียนรู้สู่การปฏิบัติเกษตรอินทรีย์ตลอดห่วงโซ่คุณค่าอาหาร</p> <p>๗. ขับเคลื่อนเกษตรอินทรีย์และพืชปลอดภัยด้วยกระบวนการโรงเรียนเกษตรกร</p> <p>๘. พัฒนาและส่งเสริมเกษตรกรต้นแบบเกษตรผสมผสานด้านเกษตรอินทรีย์</p>	<p>การพัฒนาแหล่งน้ำและระบบกระจายน้ำด้านการเกษตร (๑๔ รายการ)</p> <p>๑. สถานีสูบน้ำด้วยไฟฟ้าพร้อมระบบส่งน้ำห้วยตาลวก ต.ก้งแอน อ.ปราสาท จ.สุรินทร์</p> <p>๒. เพิ่มประสิทธิภาพการเก็บกักแหล่งน้ำบ้านหัวตะพาน ต.เพี้ยราม</p> <p>๓. สถานีสูบน้ำด้วยไฟฟ้าพร้อมระบบส่งน้ำบ้านปอยเดิร ต.สวาย อ.เมืองสุรินทร์ จ.สุรินทร์</p> <p>๔. แก้มลิงหนองกะบู่ พร้อมอาคารประกอบ ต.ตาแดง อ.สังขะ จ.สุรินทร์</p> <p>๕. แก้มลิงปากบ่อ พร้อมอาคารประกอบ ต.หนองเรือ อ.ชุมพลบุรี จ.สุรินทร์</p> <p>๖. แก้มลิงห้วยอารี พร้อมอาคารประกอบ ต.โพนครก อ.ท่าตูม จ.สุรินทร์</p>	<p>๑. โครงการการส่งเสริมระบบการรับรองสินค้าเกษตรแบบมีส่วนร่วม (PGS Surin)</p> <p>๒. โครงการขยายผลเทคโนโลยีการผลิตและการใช้แทนแดงเพื่อลดการใช้ปุ๋ยในนาข้าว</p> <p>๓. โครงการส่งเสริมเทคโนโลยีและพัฒนาลาดสินค้าเกษตร</p> <p>๔. โครงการการเลี้ยงไก่ไข่ที่มีระบบป้องกันโรคและการเลี้ยงสัตว์ที่เหมาะสม(GFM) เพื่อพัฒนาสู่มาตรฐานปศุสัตว์อินทรีย์</p> <p>๕. โครงการการเลี้ยงไก่พื้นเมืองที่มีระบบป้องกันโรคและการเลี้ยงสัตว์ที่เหมาะสม(GFM) เพื่อพัฒนาสู่มาตรฐานปศุสัตว์อินทรีย์</p> <p>๖. โครงการเพิ่มพื้นที่และเพิ่มประสิทธิภาพการผลิตข้าวหอมมะลิอินทรีย์</p>	<p>๑. โครงการพัฒนาการผลิตและใช้พลังงานทางเลือกที่เหมาะสมกับศักยภาพของพื้นที่</p> <p>๒. โครงการผลิตชีวภัณฑ์และสารสกัดสมุนไพรเพื่อป้องกันและควบคุมศัตรูพืชสำหรับแปลงเกษตรภายในโครงการเกษตรอภิตายาท</p> <p>๓. โครงการปรับปรุงบำรุงดินแปลงไม้ผลเชิงการค้าและแปลงไม้ผลเชิงท่องเที่ยว</p> <p>๔. โครงการการพัฒนาและส่งเสริมการตลาดผลิตภัณฑ์แปรรูปข้าวอินทรีย์</p> <p>๕. โครงการการส่งเสริมความมั่นคงด้านอาหารในชุมชนและเพิ่มมูลค่าสินค้าเกษตรแปรรูปตามแนวทางพระราชดำริ</p> <p>๖. โครงการขยายการใช้นวัตกรรมและเทคโนโลยีมาใช้ปรับปรุงของเสียจากภาคอุตสาหกรรมเกษตรเป็นปุ๋ยใช้ในแปลงปลูกข้าวโพดหลังนา</p> <p>๗. โครงการการพัฒนาผลิตภัณฑ์แปรรูปข้าวอินทรีย์และบรรจุภัณฑ์สร้างมูลค่า</p>	<p>การปรับปรุงฐานข้อมูลด้านการเกษตร ได้แก่ พืช ประมง ปศุสัตว์ หม่อนไหม เป็นต้น (ไม่ใช้งบประมาณ)</p>
---------------------	---	--	---	---	---

	<p>๙. พัฒนาศูนย์เรียนรู้ทางการเกษตรของสหกรณ์และกลุ่มเกษตรกรภายใต้หลักปรัชญาเศรษฐกิจพอเพียง</p> <p>๑๐. การส่งเสริมและพัฒนาศักยภาพกลุ่มวิสาหกิจชุมชนผู้ผลิตสมุนไพรอินทรีย์จังหวัดสุรินทร์แบบครบวงจร</p> <p>๑๑. การส่งเสริมสถาบันเกษตรกรเป็นผู้ให้บริการทางการเกษตรสินค้าข้าวและเชื่อมโยงเครือข่ายการตลาดสินค้าเกษตรคุณภาพ</p> <p>๑๒. พัฒนาทักษะด้านเกษตรอินทรีย์ของยุวเกษตรกรสู่เยาวชนด้านเกษตร</p> <p>๑๓. การเลี้ยงไก่ไข่ในโครงการอาหารกลางวันสำหรับนักเรียนโรงเรียนตำรวจตระเวนชายแดนตามแนวพระราชดำริฯ</p>	<p>๗. เพิ่มประสิทธิภาพการเก็บกักบ้านหนองคันนา ต.ตามีชัย อ.พนมดงรัก จ.สุรินทร์</p> <p>๘. ขุดลอกหนองใหญ่ โครงการชลประทานสุรินทร์ ปริมาตรดินขุดไม่น้อยกว่า ๒๒๐,๐๐๐ ลูกบาศก์เมตร ตำบลหนองหลวง อำเภอโนนนารายณ์ จังหวัดสุรินทร์</p> <p>๙. ขุดลอกอ่างเก็บน้ำหนองกระทุ่ม พร้อมอาคารประกอบ ตำบลชุมพลบุรี อำเภอชุมพลบุรี จังหวัดสุรินทร์ ปริมาตรดินขุดไม่น้อยกว่า ๑๘๐,๐๐๐ ลูกบาศก์เมตร</p> <p>๑๐. ขุดลอกอ่างเก็บน้ำอำปิล บ้านได้ฆ้อง ตำบลตาอ้อ อำเภอเมืองสุรินทร์ จังหวัดสุรินทร์ ปริมาตรดินขุดไม่น้อยกว่า ๘๐๐,๐๐๐ ลูกบาศก์เมตร</p> <p>๑๑. ขุดลอกอ่างเก็บน้ำห้วยแก้ว บ้านสร้างบก ตำบลหนองบัวบาน อำเภอรัตนบุรี จังหวัดสุรินทร์ ปริมาตรดินขุดไม่น้อยกว่า ๓๐๐,๐๐๐ ลูกบาศก์เมตร</p> <p>๑๒. ขุดลอกอ่างเก็บน้ำห้วยเสนง บ้านตามีชัย ตำบลเนินยาง อำเภอเมืองสุรินทร์ จังหวัดสุรินทร์ ปริมาตรดินขุดไม่น้อยกว่า ๘๐๐,๐๐๐ ลูกบาศก์เมตร</p> <p>๑๓. ก่อสร้างสถานีสูบน้ำด้วยไฟฟ้าพร้อมระบบส่งน้ำบ้านกระเทียม ตำบลกระเทียม อำเภอสังขะ จังหวัดสุรินทร์</p> <p>๑๔. ก่อสร้างสถานีสูบน้ำด้วยไฟฟ้าพร้อมระบบส่งน้ำบ้านกระเบื้องน้อย ตำบลกระเบื้องน้อย อำเภอชุมพลบุรี จังหวัดสุรินทร์</p>	<p>๗. โครงการการพัฒนาผลิตภัณฑ์แปรรูปข้าวอินทรีย์และบรรจุภัณฑ์สร้างมูลค่า</p> <p>๘. ยกระดับคุณภาพผลผลิตข้าวหอมมะลิ</p> <p>๙. ตรวจสอบรับรองมาตรฐานการผลิตพืช GAP (Good Agricultural Practices)</p> <p>๑๐. ตรวจสอบรับรองมาตรฐานการผลิตพืชอินทรีย์ (Organics Thailand)</p> <p>๑๑. ส่งเสริมการผลิตปุ๋ยสัตัวปลอดภัยอย่างครบวงจร</p> <p>๑๒. การขับเคลื่อนการเกษตรระดับหมู่บ้านสู่การผลิตสินค้าเกษตรมูลค่าสูง</p> <p>๑๓. การพัฒนาและขยายผลการปลูกพืชหลังนาอินทรีย์</p> <p>๑๔. ส่งเสริมการยกระดับการผลิตข้าวหอมมะลิคุณภาพดีแบบครบวงจร</p> <p>๑๕. การยกระดับการผลิตด้วยนวัตกรรมทางการเกษตร</p> <p>๑๖. การพัฒนาศักยภาพผู้ประกอบการภาคการผลิตเพื่อสร้างมูลค่าเพิ่มของจังหวัดสุรินทร์</p> <p>๑๗. ส่งเสริมพัฒนาศักยภาพการผลิตโคเนื้อสุรินทร์ สุโคเนื้อคุณภาพ</p> <p>๑๘. การพัฒนาและส่งเสริมการผลิตพืชปลอดภัยในพื้นที่โครงการเกษตรอิตยาทร</p>	<p>๘. ส่งเสริมการเพิ่มพื้นที่เกษตรอินทรีย์จังหวัดสุรินทร์</p> <p>๙. เพิ่มศักยภาพการปลูกหม่อนเลี้ยงไหมเพื่อยกระดับคุณภาพชีวิต</p> <p>๑๐. การพัฒนาแหล่งเรียนรู้ด้านหม่อนไหมในพื้นที่โครงการเกษตรอิตยาทร</p> <p>๑๑. การสร้างความมั่นคงด้านอาหารโปรตีนจากสัตว์น้ำ</p> <p>๑๒. หอมแดงอินทรีย์ตลอดปีที่หนองสนิท</p> <p>๑๓. การแปรรูปและพัฒนาผลิตภัณฑ์เพื่อเพิ่มมูลค่าสินค้าเกษตรมูลค่าสูง</p> <p>๑๔. ขยายผลการทำเกษตรโครงการเกษตรอิตยาทรสู่กลุ่มเศรษฐกิจพอเพียงในชุมชนตามพระราชดำริ สมเด็จพระกนิษฐาธิราชเจ้า กรมสมเด็จพระเทพรัตนราชสุดาฯ สยามบรมราชกุมารี</p> <p>๑๕. การผลิตชีวภัณฑ์และสารสกัดสมุนไพรเพื่อป้องกันและควบคุมศัตรูพืชสำหรับแปลงเกษตรภายในโครงการเกษตรอิตยาทร</p> <p>๑๖. การจัดการและดูแลแปลงไม้ผลเชิงการค้าและแปลงไม้ผลเชิงท่องเที่ยว (กจ.)</p>	
--	---	---	--	---	--

๕. สรุปโครงการด้านการเกษตรและสหกรณ์ที่สำคัญของจังหวัด (พ.ศ.๒๕๖๖-๒๕๗๐)  
จังหวัดสุรินทร์

เป้าหมายการพัฒนาด้านการเกษตรและสหกรณ์ของจังหวัดสุรินทร์

ประเด็นการพัฒนา	ตัวชี้วัดของประเด็นการพัฒนา	ค่าเป้าหมาย					
		พ.ศ.๒๕๖๖	พ.ศ.๒๕๖๗	พ.ศ.๒๕๖๘	พ.ศ.๒๕๖๙	พ.ศ.๒๕๗๐	รวม ๕ ปี
๑. การสร้างความเข้มแข็งให้แก่เกษตรกร สถาบันเกษตรกร และองค์กรภาคการเกษตร	-เกษตรกร สถาบันเกษตรกร และองค์กรภาคการเกษตรได้รับการส่งเสริมและพัฒนาตลอดห่วงโซ่คุณค่า	๕๐/๑๐	๕๐/๑๐	๕๐/๑๐	๕๐/๑๐	๕๐/๑๐	๒๕๐/๕๐ (ราย/กลุ่ม)
๒. การบริหารจัดการโครงสร้างพื้นฐานด้านการเกษตร	-โครงสร้างพื้นฐานด้านการเกษตรได้รับการพัฒนาและปรับปรุง	๕	๕	๕	๕	๕	๒๕ (แห่ง)
๓. การเพิ่มประสิทธิภาพการผลิตและยกระดับมาตรฐานสินค้าเกษตร และเพิ่มความขีดความสามารถในการแข่งขันภาคการเกษตรด้วยเทคโนโลยีและนวัตกรรม	-สินค้าเกษตรได้รับการรับรองมาตรฐานเพิ่มขึ้น (พืช สัตว์ ประมง และหม่อนไหม)	๑๐๐	๑๐๐	๑๐๐	๑๐๐	๑๐๐	๕๐๐ (ราย)
๔. การบริหารจัดการทรัพยากร การเกษตรและสิ่งแวดล้อมอย่างสมดุลและยั่งยืน	-เกษตรกรมีการนำเทคโนโลยีและนวัตกรรมด้านการเกษตรไปใช้มากขึ้น	๑๐	๑๐	๑๐	๑๐	๑๐	๕๐ (ราย)
๕. การบริหารจัดการหน่วยงานด้านการเกษตร	-จำนวนบุคลากรสังกัดกระทรวง เกษตรและสหกรณ์ที่เป็น Smart Officer	๑๐	๑๐	๑๐	๑๐	๑๐	๕๐ (ราย)









บัญชีรายการชุดโครงการสำคัญ			งบประมาณดำเนินการ (ล้านบาท)					
โครงการสำคัญ	แหล่ง งปม.	หน่วย ดำเนินการ	พ.ศ. ๒๕๖๖	พ.ศ. ๒๕๖๗	พ.ศ. ๒๕๖๘	พ.ศ. ๒๕๖๙	พ.ศ. ๒๕๗๐	รวม ๕ ปี
อย่าง		จังหวัดสุรินทร์						
๓๓. ส่งเสริมและสนับสนุนสถาบันเกษตรกรชาวสวนยาง	งปปกติ	การยางแห่งประเทศไทย จังหวัดสุรินทร์	๐.๐๗๒	๐.๐๗๒	๐.๐๗๒	๐.๐๗๒	๐.๐๗๒	๐.๓๖
๓๔. พัฒนาเกษตรกรปราดเปรื่อง	งปปกติ	ส.ป.ก. สุรินทร์	๐.๒๖	๐.๒๖	๐.๒๖	๐.๒๖	๐.๒๖	๑.๓๐๒
๓๕. โครงการพัฒนาศูนย์เครือข่ายปราชญ์ชาวบ้าน	งปปกติ	สนง.เกษตรและ สหกรณ์จังหวัด สุรินทร์	๐.๒๖๖	๐.๒๖๖	๐.๒๖๖	๐.๒๖๖	๐.๒๖๖	๑.๓๓๓
๓๖. สร้างทายาทหม่อนไหม	งปปกติ	ศูนย์หม่อนไหม เฉลิมพระเกียรติฯ สุรินทร์	๐.๑๓๓	๐.๑๓๓	๐.๑๓๓	๐.๑๓๓	๐.๑๓๓	๐.๖๖๕
๓๗. คัดเลือกเกษตรกรดีเด่นแห่งชาติ สาขาอาชีพปลูก หม่อนเลี้ยงไหม ประจำปี ๒๕๖๔ ระดับศูนย์	งปปกติ	ศูนย์หม่อนไหม เฉลิมพระเกียรติฯ สุรินทร์	๐.๐๐๒	๐.๐๐๒	๐.๐๐๒	๐.๐๐๒	๐.๐๐๒	๐.๐๑๐
๓๘. พัฒนารัฐกิจบริการดินและปุ๋ยเพื่อชุมชน (One Stoup Service)	งปอื่นๆ	เกษตรจังหวัด สุรินทร์	๕.๔๑๑	๕.๔๑๑	๕.๔๑๑	๕.๔๑๑	๕.๔๑๑	๒๗.๐๕๕
๓๙. ส่งเสริมและพัฒนาหม่อนไหมหัตถกรรมโดยใช้ นวัตกรรมใหม่	งปปกติ	ศูนย์หม่อนไหม เฉลิมพระเกียรติฯ สุรินทร์	๐.๑๗๕	๐.๑๗๕	๐.๑๗๕	๐.๑๗๕	๐.๑๗๕	๐.๘๗๘
๔๐. ส่งเสริมศักยภาพการบริหารจัดการการตลาดข้าว กิจกรรมเชื่อมโยงตลาดอินทรีย์และ GAP	งปปกติ	ศูนย์วิจัยข้าว สุรินทร์	๐.๓๗๒	๐.๓๗๒	๐.๓๗๒	๐.๓๗๒	๐.๓๗๒	๑.๘๖๑
๔๑. ขับเคลื่อนเกษตรอินทรีย์และพืชปลอดภัยด้วย กระบวนการโรงเรียนเกษตรกร	งปจังหวัด	สำนักงานเกษตร จังหวัดสุรินทร์				๑.๙๘๙		๑.๙๘๙
๔๒. พัฒนาและส่งเสริมเกษตรกรต้นแบบเกษตร ผสมผสานด้านเกษตรอินทรีย์	งปจังหวัด	สำนักงานเกษตร จังหวัดสุรินทร์				๑.๐๒๕		๑.๐๒๕
๔๓. การพัฒนาศูนย์เรียนรู้รู้ทางการเกษตรของสหกรณ์	งปจังหวัด	สำนักงานสหกรณ์				๒.๔๕๖		๒.๔๕๖



































บัญชีรายการชุดโครงการสำคัญ			งบประมาณ (ล้านบาท)					
โครงการสำคัญ	แหล่ง งปม.	หน่วย ดำเนินการ	พ.ศ. ๒๕๖๖	พ.ศ. ๒๕๖๗	พ.ศ. ๒๕๖๘	พ.ศ. ๒๕๖๙	พ.ศ. ๒๕๗๐	รวม ๕ ปี
๑๓๑. การก่อสร้างแหล่งน้ำในไร่นานอกเขตชลประทาน	งปมกต	สถานีพัฒนาที่ดิน สุรินทร์	๒๓.๘๐๗	๒๙.๑๖๖๙	๒๓.๘๐๗	๒๓.๘๐๗	๒๓.๘๐๗	๑๒๔.๓๙๔๙
๑๓๒. ศูนย์ถ่ายทอดเทคโนโลยีด้านการพัฒนาที่ดิน	งปมกต	สถานีพัฒนาที่ดิน สุรินทร์	๐.๑๒๔	๐.๑๒๔	๐.๑๒๔	๐.๑๒๔	๐.๑๒๔	๐.๖๒๔
๑๓๓. ปรับปรุงคุณภาพดิน	งปมกต	สถานีพัฒนาที่ดิน สุรินทร์	๐.๐๑๓	๐.๒๙๖	๐.๒๙๖	๐.๒๙๖	๐.๒๙๖	๑๑.๑๙๘
๑๓๔. ฟื้นฟูและป้องกันการชะล้างพังทลายของดิน	งปมกต	สถานีพัฒนาที่ดิน สุรินทร์	๖.๑๐๑	๖.๓๕๔๘	๘.๓	๘.๓	๘๘.๓	๓๙.๓๐๔
๑๓๕. การพัฒนาที่ดินพื้นที่เฉพาะ	งปมกต	สถานีพัฒนาที่ดิน สุรินทร์	๑.๖๓๗	๑.๖๓๗	๑.๖๓๗	๑.๖๓๗	๑.๖๓๗	๘.๑๘๗
๑๓๖. พัฒนาที่ดินเพื่อสนับสนุนการปรับเปลี่ยนการผลิตในพื้นที่ไม่ เหมาะสมตาม Agri-Map	งปมกต	สถานีพัฒนาที่ดิน สุรินทร์	๗.๐๐๔	๘.๘๖๒๙	๖.๓๒	๖.๓๒	๖.๓๒	๓๓.๖๖๙
๑๓๗. สนับสนุนงานพัฒนาที่ดินเพื่อส่งเสริมเกษตรกรทฤษฎีใหม่	งปมกต	สถานีพัฒนาที่ดิน สุรินทร์	๐.๑๒๒	๐.๑๒๒	๐.๑๒๒	๐.๑๒๒	๐.๑๒๒	๐.๖๑๑
๑๓๘. พัฒนาและแก้ปัญหาคารบรกรรมกระจายดินเค็ม	งปมกต	สถานีพัฒนาที่ดิน สุรินทร์	๐.๐๑๖	๐.๐๑๖	๐.๐๑๖	๐.๐๑๖	๐.๐๑๖	๐.๘๔
๑๓๙. การบริหารจัดการทรัพยากรดินระดับตำบล	งปมกต	สถานีพัฒนาที่ดิน สุรินทร์	๐.๐๓๖	๐.๐๘๑๐	๐.๐๓๖	๐.๐๓๖	๐.๐๓๖	๐.๑๘๐
๑๔๐. พัฒนาคุณภาพดินในพื้นที่การจัดการปัญหาที่ดินทำกิน	งปมกต	สถานีพัฒนาที่ดิน สุรินทร์	๐.๔๙๘	๐.๔๙๘	๐.๔๙๘	๐.๔๙๘	๐.๔๙๘	๒.๔๙๓
๑๔๑. พัฒนาคุณภาพดินพื้นที่ปลูกข้าวหอมมะลิทุ่งกุลาร้องไห้	งปมกต	สถานีพัฒนาที่ดิน สุรินทร์	๑.๐๓๒	๑.๖๓๗๕	๔.๕๔๙	๔.๕๔๙	๔.๕๔๙	๒.๒๓๐
๑๔๒. พัฒนาเทคโนโลยีการพัฒนาที่ดินในศูนย์เรียนรู้การเพิ่ม ประสิทธิภาพการผลิตสินค้าเกษตร/ศูนย์เครือข่าย	งปมกต	สถานีพัฒนาที่ดิน สุรินทร์	๐.๑๓๔๓	๐.๑๓๔๓	๐.๑๓๔๓	๐.๑๓๔๓	๐.๑๓๔๓	๐.๖๗๑๕
๑๔๓. ส่งเสริมเกษตรกรทฤษฎีใหม่ด้านการประมง	งปมกต	ประมงจังหวัด สุรินทร์	๐.๒๐๘	๐.๒๑	๐.๒๑	๐.๒๑	๐.๒๑	๑.๐๕๑
๑๔๔. ส่งเสริมการเกษตรกรเชิงรุกด้านการประมง (Zoning by Agri map)	งปมกต	ประมงจังหวัด สุรินทร์	๐.๐๗	๐.๐๒	๐.๐๒	๐.๐๒	๐.๐๒	๐.๑๕

บัญชีรายการชุดโครงการสำคัญ			งบประมาณ (ล้านบาท)					
โครงการสำคัญ	แหล่ง งปม.	หน่วย ดำเนินการ	พ.ศ. ๒๕๖๖	พ.ศ. ๒๕๖๗	พ.ศ. ๒๕๖๘	พ.ศ. ๒๕๖๙	พ.ศ. ๒๕๗๐	รวม ๕ ปี
๑๔๕. ส่งเสริมและพัฒนาอาชีพเพื่อแก้ไขปัญหาที่ดินทำกินของเกษตรกร	งปปกติ	ประมงจังหวัด สุรินทร์	๐.๒๐๙	๐.๒๐๙	๐.๒๐๙	๐.๒๐๙	๐.๒๐๙	๑.๔๐๘
๑๔๖. เกษตรทฤษฎีใหม่	งปปกติ	สำนักงานตรวจ บัญชีสหกรณ์ สุรินทร์	๐.๔๘	๐.๐๓๙๖	๐.๔๘	๐.๔๘	๐.๔๘	๐.๒๔๑
๑๔๗. บริหารจัดการการผลิตสินค้าเกษตรตามแผนที่เกษตรเพื่อการบริหารจัดการเชิงรุก	งปปกติ	สำนักงานตรวจ บัญชีสหกรณ์ สุรินทร์	๐.๐๐๖	๐.๐๐๙๑	๐.๐๐๖	๐.๐๐๖	๐.๐๐๖	๐.๓๑๐
๑๔๘. สนับสนุนโครงการเกษตรทฤษฎีใหม่ด้านการประมง	งปปกติ	ศูนย์วิจัยและ พัฒนาประมง น้ำจืดสุรินทร์	๐.๑๓๗	๐.๑๓๗	๐.๑๓๗	๐.๑๓๗	๐.๑๓๗	๐.๖๘๗
๑๔๙. การอนุรักษ์พันธุกรรมพืช	งปปกติ	ส.ป.ก.สุรินทร์	๐.๔๘	๐.๔๘	๐.๔๘	๐.๔๘	๐.๔๘	๐.๒๔
๑๕๐. การจัดที่ดินทำกิน	งปปกติ	ส.ป.ก.สุรินทร์	๐.๙๗๖	๐.๙๗๖	๐.๙๗๖	๐.๙๗๖	๐.๙๗๖	๔.๘๘
๑๕๑. กิจกรรมฝนหลวงและการบินเกษตร	งปปกติ	สนง.เกษตรและ สหกรณ์สุรินทร์	๐.๐๔	๐.๐๒	๐.๐๔	๐.๐๔	๐.๐๔	๐.๒๐
๑๕๒. โครงการเกษตรทฤษฎีใหม่	งปปกติ	สนง.เกษตรและ สหกรณ์สุรินทร์	๐.๐๒๙	๐.๐๒๙	๐.๐๒๙	๐.๐๒๙	๐.๐๒๙	๐.๑๔๘
๑๕๓. โครงการอนุรักษ์พันธุกรรมพืช	งปปกติ	สนง.เกษตรและ สหกรณ์สุรินทร์	๐.๑	๐.๑	๐.๑	๐.๑	๐.๑	๐.๕
๑๕๔. ส่งเสริมการเพิ่มประสิทธิภาพการใช้น้ำในระดับไร่นา	งปปกติ	เกษตรจังหวัด สุรินทร์	๐.๐๔	๐.๐๔	๐.๐๔	๐.๐๔	๐.๐๔	๐.๒
๑๕๕. การสำรวจและวินิจฉัยเชื้อ <i>Nosema bombycis</i> สาเหตุโรคเพปรีนในภาคตะวันออกเฉียงเหนือ	งปปกติ	ศูนย์หม่อนไหม เฉลิมพระเกียรติฯ สุรินทร์	๐.๐๒๙	๐.๐๒๙	๐.๐๒๙	๐.๐๒๙	๐.๐๒๙	๐.๑๔๕
๑๕๖. ผลของระยะปลูกและวิธีการตัดแต่งที่เหมาะสมเพื่อเพิ่มผลผลิตหม่อนของเกษตรกรที่เลี้ยงไหมหัตถกรรมในเขตจังหวัดบุรีรัมย์	งปปกติ	ศูนย์หม่อนไหม เฉลิมพระเกียรติฯ สุรินทร์	๐.๐๐๙	๐.๐๐๙	๐.๐๐๙	๐.๐๐๙	๐.๐๐๐๙	๐.๐๔๗



บัญชีรายการชุดโครงการสำคัญ			งบประมาณ (ล้านบาท)					
โครงการสำคัญ	แหล่ง งปม.	หน่วย ดำเนินการ	พ.ศ. ๒๕๖๖	พ.ศ. ๒๕๖๗	พ.ศ. ๒๕๖๘	พ.ศ. ๒๕๖๙	พ.ศ. ๒๕๗๐	รวม ๕ ปี
๑๖๗. โครงการปรับปรุงเสริมศักยภาพอาคารบังคับน้ำ คลองอีสาน เขี้ยว หมู่ที่ ๔ บ้านตึกชุม (จุดที่ ๑) เทศบาลทุ่งศรีชุมพล อำเภอชุมพล บุรี จังหวัดสุรินทร์	กรม ทรัพยากร น้ำ	สถาบันปิดทอง หลังพระ		๐.๑๐๓				๐.๑๐๓
๑๖๘. โครงการปรับปรุงเสริมศักยภาพอาคารบังคับน้ำ คลองอีสาน เขี้ยว หมู่ที่ ๔ บ้านตึกชุม (จุดที่ ๒) เทศบาลทุ่งศรีชุมพล อำเภอชุมพล บุรี จังหวัดสุรินทร์	กรม ทรัพยากร น้ำ	สถาบันปิดทอง หลังพระ		๐.๑๐๓				๐.๑๐๓
๑๖๙. โครงการปรับปรุงเสริมศักยภาพอาคารบังคับน้ำ จุดเชื่อม คลอง ศรีชุมพล - ลำพลับพลา หมู่ที่ ๗ บ้านหนองบัว เทศบาลทุ่งศรีชุมพล อำเภอชุมพลบุรี จังหวัดสุรินทร์	กรม ทรัพยากร น้ำ	สถาบันปิดทอง หลังพระ		๐.๑๐๓				๐.๑๐๓
๑๗๐. โครงการปรับปรุงเสริมศักยภาพฝาย มข.๒๗ คลองศรีชุมพล หมู่ที่ ๗ บ้านหนองบัว เทศบาลทุ่งศรีชุมพล อำเภอชุมพลบุรี จังหวัด สุรินทร์	กรม ทรัพยากร น้ำ	สถาบันปิดทอง หลังพระ		๐.๑๔๗				๐.๑๔๗
๑๗๑. โครงการปรับปรุงเสริมศักยภาพอาคารบังคับน้ำเข้าหนองสิม หมู่ที่ ๒ เทศบาลทุ่งศรีชุมพล อำเภอชุมพลบุรี จังหวัดสุรินทร์	กรม ทรัพยากร น้ำ	สถาบันปิดทอง หลังพระ		๐.๑๘๖				๐.๑๘๖
๑๗๒. โครงการปรับปรุงเสริมศักยภาพระบบกระจายน้ำ (ท่อส่งน้ำ) ระยะ ๕๗๖ เมตร หมู่ที่ ๑ บ้านเมืองบัว องค์การบริหารส่วนตำบลเมือง บัว ตำบลเมืองบัว อำเภอชุมพลบุรี จังหวัดสุรินทร์	กรม ทรัพยากร น้ำ	สถาบันปิดทอง หลังพระ		๐.๔๓๑				๐.๔๓๑
๑๗๓. โครงการปรับปรุงเสริมศักยภาพอาคารรับน้ำ กุดเมืองไผ่ พร้อม ท่อ คสล.๑๔๐ เมตร หมู่ที่ ๔ บ้านเมืองไผ่ องค์การบริหารส่วนตำบล เมืองบัว ตำบลเมืองบัว อำเภอชุมพลบุรี จังหวัดสุรินทร์	กรม ทรัพยากร น้ำ	สถาบันปิดทอง หลังพระ		๐.๔๐๑				๐.๔๐๑
๑๗๔. โครงการปรับปรุงเสริมศักยภาพอาคารบังคับน้ำ คลองอีสาน เขี้ยว หมู่ที่ ๑๖ บ้านโพธิ์เงิน องค์การบริหารส่วนตำบลเมืองบัว ตำบล เมืองบัว อำเภอชุมพลบุรี จังหวัดสุรินทร์	กรม ทรัพยากร น้ำ	สถาบันปิดทอง หลังพระ		๐.๑๘๙				๐.๑๘๙
๑๗๕. โครงการปรับปรุงเสริมศักยภาพอาคารบังคับน้ำ คลองอีสาน เขี้ยว จุดที่ ๒ หมู่ที่ ๙ บ้านโพธิ์ห้วย องค์การบริหารส่วนตำบลเมืองบัว ตำบลเมืองบัว อำเภอชุมพลบุรี จังหวัดสุรินทร์	กรม ทรัพยากร น้ำ	สถาบันปิดทอง หลังพระ		๐.๑๘๙				๐.๑๘๙

บัญชีรายการชุดโครงการสำคัญ			งบประมาณ (ล้านบาท)					
โครงการสำคัญ	แหล่ง งปม.	หน่วย ดำเนินการ	พ.ศ. ๒๕๖๖	พ.ศ. ๒๕๖๗	พ.ศ. ๒๕๖๘	พ.ศ. ๒๕๖๙	พ.ศ. ๒๕๗๐	รวม ๕ ปี
๑๓๖. โครงการปรับปรุงเสริมศักยภาพฝาย น้ำล้น คสล. (ชนิดรถยนต์ ข้ามผ่านได้) หนองเลิง หมู่ที่ ๑๓ บ้านหัววัว องค์การบริหารส่วนตำบลเมืองบัว ตำบลเมืองบัว อำเภอยางชุมน้อย บุรี จังหวัดสุรินทร์	กรม ทรัพยากร น้ำ	สถาบันปิดทอง หลังพระ		๐.๔๔๘				๐.๔๔๘
๑๓๗. โครงการปรับปรุงเสริมศักยภาพอาคารบังคับน้ำ คลองอีสาน เขี้ยว จุดที่ ๑ หมู่ที่ ๑๖ บ้านโพธิ์เงิน องค์การบริหารส่วนตำบลเมืองบัว ตำบลเมืองบัว อำเภอยางชุมน้อย จังหวัดสุรินทร์	กรม ทรัพยากร น้ำ	สถาบันปิดทอง หลังพระ		๐.๑๘๙				๐.๑๘๙
๑๓๘. โครงการซ่อมแซมเสริมศักยภาพแหล่งน้ำขนาดเล็ก พื้นที่ตำบล โชคเหนือ อำเภอลำดวน จังหวัดสุรินทร์	กรม ทรัพยากร น้ำ	สถาบันปิดทอง หลังพระ			๑.๖๙๓			๑.๖๙๓
๑๓๙. โครงการซ่อมแซมเสริมศักยภาพแหล่งน้ำขนาดเล็ก พื้นที่ตำบล คอโค อำเภอมืองสุรินทร์ จังหวัดสุรินทร์	กรม ทรัพยากร น้ำ	สถาบันปิดทอง หลังพระ			๑.๔๓๔			๑.๔๓๔
๑๔๐. โครงการซ่อมแซมเสริมศักยภาพแหล่งน้ำขนาดเล็ก พื้นที่ตำบล บัวโคก อำเภอยางชุมน้อย จังหวัดสุรินทร์	กรม ทรัพยากร น้ำ	สถาบันปิดทอง หลังพระ			๐.๕๖๕			๐.๕๖๕
๑๔๑. โครงการซ่อมแซมเสริมศักยภาพแหล่งน้ำขนาดเล็ก พื้นที่ตำบล ทับทัน อำเภอสังขะ จังหวัดสุรินทร์	กรม ทรัพยากร น้ำ	สถาบันปิดทอง หลังพระ			๑.๔๑๔			๑.๔๑๔
๑๔๒. โครงการซ่อมแซมเสริมศักยภาพแหล่งน้ำขนาดเล็ก พื้นที่ ตำบลสังขะ อำเภอสังขะ จังหวัดสุรินทร์	กรม ทรัพยากร น้ำ	สถาบันปิดทอง หลังพระ			๐.๙๐๓			๐.๙๐๓
๑๔๓. ขุดลอกหนองใหญ่ ปริมาตรดินขุดไม่น้อยกว่า ๒๒๐,๐๐๐ ลูกบาศก์เมตร ตำบลหนองหลวง อำเภอนอนนารายณ์ จังหวัด สุรินทร์	งบจังหวัด	โครงการ ชลประทาน สุรินทร์				๑๐.๐๐๐		๑๐.๐๐๐
๑๔๔. ขุดลอกอ่างเก็บน้ำหนองกระทุ่ม พร้อมอาคารประกอบ ตำบลชุมพลบุรี อำเภอยางชุมน้อย จังหวัดสุรินทร์ ปริมาตรดินขุดไม่ น้อยกว่า ๑๘๐,๐๐๐ ลูกบาศก์เมตร	งบจังหวัด	โครงการ ชลประทาน สุรินทร์				๑๕.๐๐๐		๑๕.๐๐๐



บัญชีรายการชุดโครงการสำคัญ			งบประมาณ (ล้านบาท)					
โครงการสำคัญ	แหล่ง งปม.	หน่วย ดำเนินการ	พ.ศ. ๒๕๖๖	พ.ศ. ๒๕๖๗	พ.ศ. ๒๕๖๘	พ.ศ. ๒๕๖๙	พ.ศ. ๒๕๗๐	รวม ๕ ปี
๑.๕ รายงานผลสถานการณ์ช่วงเกิดภัยพิบัติด้านการเกษตร การประเมินความเสียหายด้านการเกษตร ตลอดจนการให้ความ ช่วยเหลือต่อศูนย์ติดตามและแก้ไขปัญหาภัยพิบัติด้านการเกษตร (กษ.) จนกว่าสถานการณ์จะเข้าสู่ภาวะปกติ								

ประเด็นการพัฒหน้าที่ ๓ การเพิ่มประสิทธิภาพการผลิตและยกระดับมาตรฐานสินค้าเกษตรและเพิ่มขีดความสามารถในการแข่งขันภาคการเกษตรด้วยเทคโนโลยีและนวัตกรรม

บัญชีรายการชุดโครงการสำคัญ			งบประมาณ (ล้านบาท)					
โครงการสำคัญ	แหล่ง งปม.	หน่วยดำเนินการ	พ.ศ. ๒๕๖๖	พ.ศ. ๒๕๖๗	พ.ศ. ๒๕๖๘	พ.ศ. ๒๕๖๙	พ.ศ. ๒๕๗๐	รวม ๕ ปี
<b>ประเด็นการพัฒหน้าที่ ๓ การเพิ่มประสิทธิภาพการผลิตและยกระดับมาตรฐานสินค้าเกษตรและเพิ่มขีดความสามารถในการแข่งขันภาคการเกษตรด้วยเทคโนโลยีและนวัตกรรม</b>								
๑.ยกระดับคุณภาพมาตรฐานสินค้าเกษตร	งบปกติ	สนง.เกษตรจังหวัด สุรินทร์	๐.๑๖๕	๐.๓๘๐๘	๐.๑๒๒	๐.๑๒๒	๐.๑๒๒	๐.๖๑๖
๒.พัฒนาคุณภาพมาตรฐานสินค้าและบริการ	งบปกติ	สนง.เกษตรจังหวัด สุรินทร์	๐.๐๙๔	๐.๐๙๔	๐.๐๙๔	๐.๐๙๔	๐.๐๙๔	๐.๔๗
๓.พัฒนาและส่งเสริมเกษตรกรอินทรีย์แบบครบวงจรจังหวัดสุรินทร์	งบจังหวัด	สนง.เกษตรจังหวัด สุรินทร์	๑๓.๒๔	๘.๓๓๓๗	๑.๑๕	๑.๑๕	๑.๑๕	๑๗.๘๘
๔. ส่งเสริมการผลิตสินค้าเกษตรอินทรีย์	งบปกติ	สนง.เกษตรจังหวัด สุรินทร์	๐.๔๔๔	๐.๔๔๔	๐.๔๔๔	๐.๔๔๔	๐.๔๔๔	๒.๒๒๓
๕.เพิ่มประสิทธิภาพการผลิตแมลงเศรษฐกิจ	งบปกติ	สนง.เกษตรจังหวัด สุรินทร์	๐.๐๑๙	๐.๐๑๙	๐.๐๑๙	๐.๐๑๙	๐.๐๑๙	๐.๐๙๕
๖.โครงการส่งเสริมเกษตรกรผู้ผลิตเกษตรอินทรีย์ด้วยระบบการ รับรองแบบมีส่วนร่วม (PGS)	งบปกติ	สถานีพัฒนาที่ดิน สุรินทร์	๐.๙๖๒	๐.๗๖๑๙	๐.๙๖๒	๐.๙๖๒	๐.๙๖๒	๔.๘๑๑
๗.ยกระดับคุณภาพมาตรฐานสินค้าเกษตร	งบปกติ	ปศุสัตว์จังหวัด สุรินทร์	๐.๓๗๓	๐.๐๙๕	๐.๐๙๕	๐.๐๙๕	๐.๐๙๕	๐.๗๕๔









บัญชีรายการชุดโครงการสำคัญ			งบประมาณ (ล้านบาท)					
โครงการสำคัญ	แหล่ง งปม.	หน่วยดำเนินการ	พ.ศ. ๒๕๖๖	พ.ศ. ๒๕๖๗	พ.ศ. ๒๕๖๘	พ.ศ. ๒๕๖๙	พ.ศ. ๒๕๗๐	รวม ๕ ปี
๔๔.จดทะเบียนตรวจสอบรับรองแหล่งผลิตพืช (แปลง)	งบปกติ	ศูนย์วิจัยและ พัฒนาการเกษตร สุรินทร์	๐.๓๘๒	๐.๓๘๒	๐.๓๘๒	๐.๓๘๒	๐.๓๘๒	๑.๙๑๑
๔๕.กิจกรรมพัฒนาเทคโนโลยีสารสนเทศและการสื่อสาร	งบปกติ	ด่านกักกันสัตว์ สุรินทร์	๐.๐๓	๐.๐๓	๐.๐๓	๐.๐๓	๐.๐๓	๐.๑๕๓
๔๖.การพัฒนาเทคโนโลยีสารสนเทศและการสื่อสาร	งบปกติ	สถาบันวิจัยและ บริการสุขภาพช้าง แห่งชาติ	๐.๐๕๙	๐.๐๕๙	๐.๐๕๙	๐.๐๕๙	๐.๐๕๙	๐.๒๙๕
๔๗.พัฒนาเทคโนโลยีสารสนเทศและการสื่อสาร	งบปกติ	ศูนย์วิจัยและพัฒนา กระบือ	๐.๐๒๙	๐.๐๒๙	๐.๐๒๙	๐.๐๒๙	๐.๐๒๙	๐.๑๔๕
๔๘.การเพิ่มศักยภาพระบบงานเกษตร	งบปกติ	ส.ป.ก. สุรินทร์	๐.๑	๐.๑	๐.๑	๐.๑	๐.๑	๐.๕
๔๙.ศูนย์บริการประชาชน	งบปกติ	ส.ป.ก. สุรินทร์	๐.๑๔	๐.๑๔	๐.๑๔	๐.๑๔	๐.๑๔	๐.๗๐๒
๕๐.การตรวจสอบการถือครองที่ดินในเขตปฏิรูปที่ดิน	งบปกติ	ส.ป.ก. สุรินทร์	๐.๒๓๕	๐.๒๓๕	๐.๒๓๕	๐.๒๓๕	๐.๒๓๕	๑.๒๖
๕๑.การสำรวจและวินิจฉัยเชื้อ <i>Nosema bombycis</i> สาเหตุโรค เพบรินในภาคตะวันออกเฉียงเหนือ	งบปกติ	ศูนย์หม่อนไหมเฉลิม พระเกียรติฯ สุรินทร์	๐.๐๒๙	๐.๐๒๙	๐.๐๒๙	๐.๐๒๙	๐.๐๒๙	๐.๑๔๕
๕๒.ผลของระยะปลูกและวิธีการตัดแต่งที่เหมาะสมเพื่อเพิ่ม ผลผลิตหม่อนของเกษตรกรที่เลี้ยงไหมหัตถกรรมในเขตจังหวัด บุรีรัมย์	งบปกติ	ศูนย์หม่อนไหมเฉลิม พระเกียรติฯ สุรินทร์	๐.๐๐๙	๐.๐๐๙	๐.๐๐๙	๐.๐๐๙	๐.๐๐๙	๐.๐๔๗
๕๓.ผลของการพัฒนากระบวนการถ่ายทอดเทคโนโลยีและ นวัตกรรมหม่อนไหมสู่เกษตรกร	งบปกติ	ศูนย์หม่อนไหมเฉลิม พระเกียรติฯ สุรินทร์	๐.๐๑๗	๐.๐๑๗	๐.๐๑๗	๐.๐๑๗	๐.๐๑๗	๐.๐๘๘
๕๔.การผลิตและกระจายพันธุ์หม่อนไหมและวัสดุย้อมสี	งบปกติ	ศูนย์หม่อนไหมเฉลิม พระเกียรติฯ สุรินทร์	๑.๔๓๓	๑.๔๓๓	๑.๔๓๓	๑.๔๓๓	๑.๔๓๓	๗.๑๖๖
๕๕.ส่งเสริมและสนับสนุนด้านการเงิน วิชาการ การศึกษาวิจัย และการค้นคว้าทดลอง	งบปกติ	การยางแห่งประเทศไทย จังหวัดสุรินทร์	๐.๔๖๗	๐.๔๖๗	๐.๔๖๗	๐.๔๖๗	๐.๔๖๗	๒.๓๓๕
๕๖. ยกระดับคุณภาพผลผลิตข้าวหอมมะลิ	งบจังหวัด	สำนักงานเกษตร จังหวัดสุรินทร์				๑.๐๓๘		๑.๐๓๘

บัญชีรายการชุดโครงการสำคัญ			งบประมาณ (ล้านบาท)					
โครงการสำคัญ	แหล่ง งปม.	หน่วยดำเนินการ	พ.ศ. ๒๕๖๖	พ.ศ. ๒๕๖๗	พ.ศ. ๒๕๖๘	พ.ศ. ๒๕๖๙	พ.ศ. ๒๕๗๐	รวม ๕ ปี
๕๗. ตรวจสอบรับรองมาตรฐานการผลิตพืช GAP (Good Agricultural Practices)	งบจังหวัด	ศูนย์วิจัยและ พัฒนาการเกษตร สุรินทร์				๐.๓๓๒		๐.๓๓๒
๕๘. ตรวจสอบรับรองมาตรฐานการผลิตพืชอินทรีย์ (Organics Thailand)	งบจังหวัด	ศูนย์วิจัยและ พัฒนาการเกษตร สุรินทร์				๐.๓๖๓		๐.๓๖๓
๕๙. ส่งเสริมการเลี้ยงไก่พื้นเมืองอินทรีย์ PGS Surin อย่างครบวงจร	งบจังหวัด	สำนักงานปศุสัตว์ จังหวัดสุรินทร์				๔.๗๓๘		๔.๗๓๘
๖๐. ส่งเสริมพัฒนาการเลี้ยงเป็ดไข่อารมณ์ดีลดต้นทุนอย่างครบวงจร	งบจังหวัด	สำนักงานปศุสัตว์ จังหวัดสุรินทร์				๓.๓๓๓		๓.๓๓๓
๖๑. การส่งเสริมการเลี้ยงและพัฒนาหมูหลุมสระเร็นอย่างครบวงจร	งบจังหวัด	สำนักงานปศุสัตว์ จังหวัดสุรินทร์				๓.๘๘๑		๓.๘๘๑
๖๒. การขับเคลื่อนการเกษตรระดับหมู่บ้านสู่การผลิตสินค้าเกษตรมูลค่าสูง	งบจังหวัด	สำนักงานประมง จังหวัดสุรินทร์				๐.๘๒๓		๐.๘๒๓
๖๓. การพัฒนาและขยายผลการปลูกพืชหลังนาอินทรีย์	งบจังหวัด	ศูนย์วิจัยและพัฒนา เกษตรสุรินทร์				๐.๕๓๔		๐.๕๓๔
๖๔. ส่งเสริมการยกระดับการผลิตข้าวหอมมะลิคุณภาพดีแบบครบวงจร	งบจังหวัด	ศูนย์เมล็ดพันธุ์ข้าว สุรินทร์ และ สำนักงานเกษตร และสหกรณ์จังหวัด สุรินทร์				๐.๗๔๙		๐.๗๔๙
๖๕. การยกระดับการผลิตด้วยนวัตกรรมทางการเกษตร	งบจังหวัด	สำนักงานเกษตร และสหกรณ์จังหวัด สุรินทร์				๐.๕๘๘		๐.๕๘๘
๖๖. การพัฒนาศักยภาพผู้ประกอบการภาคการผลิตเพื่อสร้างมูลค่าเพิ่มของจังหวัดสุรินทร์	งบจังหวัด	สำนักงาน อุตสาหกรรมจังหวัด สุรินทร์				๓.๗๐๐		๓.๗๐๐



บัญชีรายการชุดโครงการสำคัญ			งบประมาณ (ล้านบาท)					
โครงการสำคัญ	แหล่ง งบประมาณ	หน่วย ดำเนินการ	พ.ศ. ๒๕๖๖	พ.ศ. ๒๕๖๗	พ.ศ. ๒๕๖๘	พ.ศ. ๒๕๖๙	พ.ศ. ๒๕๗๐	รวม ๕ ปี
๑๓.โครงการเพิ่มผลผลิตสัตว์น้ำ (สาธারণูปโภค)	งบปกติ	สำนักงานประมง จังหวัดสุรินทร์	๐.๑๓๘	๐.๑๓๘	๐.๑๓๘	๐.๑๓๘	๐.๑๓๘	๐.๙๖๓
๑๔.โครงการระบบส่งเสริมเกษตรแบบแปลงใหญ่	งบปกติ	สำนักงานประมง จังหวัดสุรินทร์	๐.๐๗๔	๐.๐๗๔	๐.๐๗๔	๐.๐๗๔	๐.๐๗๔	๐.๓๗๑
๑๕.ศูนย์การเรียนรู้การเพิ่มประสิทธิภาพการผลิตสินค้า ประมง	งบปกติ	สำนักงานประมง จังหวัดสุรินทร์	๐.๔๘๔	๐.๑๐๕	๐.๑๐๕	๐.๑๐๕	๐.๑๐๕	๐.๙๐๖
๑๖.ส่งเสริมและพัฒนาอาชีพเพื่อยกระดับรายได้ให้แก่ เกษตรกร	งบจังหวัด	สำนักงานประมง จังหวัดสุรินทร์	๑.๕	๑.๕	๑.๕	๑.๕	๑.๕	๗.๕
๑๗.โครงการคลินิกเกษตรเคลื่อนที่ฯ	งบปกติ	สำนักงานประมง จังหวัดสุรินทร์	๐.๐๐๓	๐.๐๐๓	๐.๐๐๓	๐.๐๐๓	๐.๐๐๓	๐.๐๑๕
๑๘.สนับสนุนธนาคารผลผลิตสัตว์น้ำแบบมีส่วนร่วม	งบปกติ	สำนักงานประมง จังหวัดสุรินทร์	๐.๐๙๔	๐.๐๙๔	๐.๐๙๔	๐.๐๙๔	๐.๐๙๔	๐.๔๗๔
๑๙.พัฒนาคุณภาพดินในระบบส่งเสริมการเกษตรแบบ แปลงใหญ่	งบปกติ	สถานีพัฒนาที่ดิน สุรินทร์	๐.๖๑๔	๐.๖๑๔	๐.๖๑๔	๐.๖๑๔	๐.๖๑๔	๓.๐๗๐
๒๐.ศูนย์การเรียนรู้เพื่อเพิ่มประสิทธิภาพการผลิตสินค้า เกษตร	งบปกติ	ศูนย์หม่อนไหมเฉลิม พระเกียรติฯ สุรินทร์	๐.๐๘๗	๐.๐๘๗	๐.๐๘๗	๐.๐๘๗	๐.๐๘๗	๐.๔๓๙
๒๑.ระบบส่งเสริมเกษตรแบบแปลงใหญ่	งบปกติ	ศูนย์วิจัยและ พัฒนาการเกษตร สุรินทร์	๐.๑๐๙	๐.๑๐๙	๐.๑๐๙	๐.๑๐๙	๐.๑๐๙	๐.๕๔๙
๒๒.ศูนย์เรียนรู้การเพิ่มประสิทธิภาพการผลิตสินค้า เกษตร ศพก.	งบปกติ	ศูนย์วิจัยและ พัฒนาการเกษตร สุรินทร์	๐.๑๘๒	๐.๑๘๒	๐.๑๘๒	๐.๑๘๒	๐.๑๘๒	๐.๙๑๑
๒๓.ส่งเสริมเกษตรแบบแปลงใหญ่ข้าว	งบปกติ	ศูนย์วิจัยข้าวสุรินทร์	๒.๗๔๖	๒.๗๔๖	๒.๗๔๖	๒.๗๔๖	๒.๗๔๖	๑๓.๗๓๑
๒๔.คลินิกเกษตรเคลื่อนที่	งบปกติ	สถานีพัฒนาที่ดิน สุรินทร์	๐.๑๑๗	๐.๑๑๗	๐.๑๑๗	๐.๑๑๗	๐.๑๑๗	๐.๕๘๕
๒๕.ส่งเสริมการใช้สารอินทรีย์ลดการใช้สารเคมีทาง การเกษตร	งบปกติ	สถานีพัฒนาที่ดิน สุรินทร์	๐.๖๑๗	๐.๑๐๐๔	๐.๑๑๙	๐.๑๑๙	๐.๑๑๙	๑.๐๙๓







บัญชีรายการชุดโครงการสำคัญ			งบประมาณ (ล้านบาท)					
โครงการสำคัญ	แหล่ง งบม.	หน่วย ดำเนินการ	พ.ศ. ๒๕๖๖	พ.ศ. ๒๕๖๗	พ.ศ. ๒๕๖๘	พ.ศ. ๒๕๖๙	พ.ศ. ๒๕๗๐	รวม ๕ ปี
๕๑. ส่งเสริมการดำเนินงานอันเนื่องมาจากพระราชดำริ และโครงการหลวง	งบปกติ	ศูนย์วิจัยข้าวสุรินทร์	๐.๒๖๒	๐.๒๖๒	๐.๒๖๒	๐.๒๖๒	๐.๒๖๒	๑.๓๑๒
๕๒. ส่งเสริมการเกษตรแบบแปลงใหญ่	งบปกติ	ศูนย์เมล็ดพันธุ์ข้าว สุรินทร์	๐.๓๑๕	๐.๓๑๕	๐.๓๑๕	๐.๓๑๕	๐.๓๑๕	๑.๕๗๙
๕๓. ส่งเสริมการเสริมสร้างศักยภาพการผลิตเมล็ดพันธุ์ ข้าวของศูนย์ข้าวชุมชน	งบปกติ	ศูนย์เมล็ดพันธุ์ข้าว สุรินทร์	๐.๒๔๘	๐.๒๔๘	๐.๒๔๘	๐.๒๔๘	๐.๒๔๘	๑.๒๔๐
๕๔. ผลิตและกระจายเมล็ดพันธุ์ชั้นพันธุ์ขยายและ จำหน่าย	งบปกติ	ศูนย์เมล็ดพันธุ์ข้าว สุรินทร์	๐.๙๐๗	๐.๙๐๗	๐.๙๐๗	๐.๙๐๗	๐.๙๐๗	๔.๕๓๗
๕๕. ส่งเสริมการดำเนินงานอันเนื่องมาจากพระราชดำริ	งบปกติ	ศูนย์เมล็ดพันธุ์ข้าว สุรินทร์	๐.๐๘๑	๐.๐๘๑	๐.๐๘๑	๐.๐๘๑	๐.๐๘๑	๐.๔๐๘
๕๖. ส่งเสริมการดำเนินงานอันเนื่องมาจากพระราชดำริ	งบปกติ	สำนักงานสหกรณ์ จังหวัดสุรินทร์	๐.๒๖๓	๐.๒๖๓	๐.๒๖๓	๐.๒๖๓	๐.๒๖๓	๑.๓๑๕
๕๗. พัฒนาเกษตรกรรมยั่งยืน	งบปกติ	ศูนย์วิจัยและ พัฒนาการเกษตร สุรินทร์	๐.๓๒๗	๐.๓๒๗	๐.๓๒๗	๐.๓๒๗	๐.๓๒๗	๑.๖๓๗
๕๘. พัฒนาเกษตรกรรมยั่งยืน	งบปกติ	สำนักงานตรวจบัญชี สหกรณ์สุรินทร์	๐.๐๑๑	๐.๐๐๕๔	๐.๐๑๑	๐.๐๑๑	๐.๐๑๑	๐.๐๕๕
๕๙. ระบบส่งเสริมเกษตรแบบแปลงใหญ่	งบปกติ	สำนักงานตรวจบัญชี สหกรณ์สุรินทร์	๐.๒๐๕	๐.๑๗๘๖	๐.๒๐๕	๐.๒๐๕	๐.๒๐๕	๑.๐๒๘
๕๙. พัฒนาเด็กและเยาวชนในถิ่นทุรกันดาร ตาม พระราชดำริ สมเด็จพระกนิษฐาธิราชเจ้า กรมสมเด็จพระ เทพรัตนราชสุดาฯ สยามบรมราชกุมารี	งบปกติ	สำนักงานตรวจบัญชี สหกรณ์สุรินทร์	๐.๐๔๙	๐.๐๓๑๙	๐.๐๔๙	๐.๐๔๙	๐.๐๔๙	๐.๒๔๕
๖๐. ศูนย์ศิลปอาชีพ	งบปกติ	สำนักงานตรวจบัญชี สหกรณ์สุรินทร์	๐.๐๒๕	๐.๐๐๗๖	๐.๐๒๕	๐.๐๒๕	๐.๐๒๕	๐.๑๒๗
๖๑. คลินิกเกษตรเคลื่อนที่	งบปกติ	สำนักงานตรวจบัญชี สหกรณ์สุรินทร์	๐.๐๒๘	๐.๐๒๐๕	๐.๐๒๘	๐.๐๒๘	๐.๐๒๘	๐.๑๔๓
๖๒. ศูนย์การเรียนรู้การเพิ่มประสิทธิภาพการผลิตสินค้า เกษตร (ศพก.)	งบปกติ	สำนักงานตรวจบัญชี สหกรณ์สุรินทร์	๐.๑๘๓	๐.๑๑๓๙	๐.๑๘๓	๐.๑๘๓	๐.๑๘๓	๐.๙๑๘







บัญชีรายการชุดโครงการสำคัญ			งบประมาณ (ล้านบาท)					
โครงการสำคัญ	แหล่ง งบประมาณ	หน่วย ดำเนินการ	พ.ศ. ๒๕๖๖	พ.ศ. ๒๕๖๗	พ.ศ. ๒๕๖๘	พ.ศ. ๒๕๖๙	พ.ศ. ๒๕๗๐	รวม ๕ ปี
๙๗. ศูนย์เรียนรู้เชิงอนุรักษ์ด้านหม่อนไหม ไม้ย้อมสี และ ผ้าไหม (ภายในศูนย์)	งบปกติ	ศูนย์หม่อนไหมเฉลิม พระเกียรติฯ สุรินทร์	๐.๐๗๗	๐.๐๗๗	๐.๐๗๗	๐.๐๗๗	๐.๐๗๗	๐.๓๘๕
๙๘. อนุรักษ์ภูมิปัญญาศูนย์เรียนรู้เชิงอนุรักษ์ภูมิปัญญา และพัฒนาลวดลายผ้าไหม	งบปกติ	ศูนย์หม่อนไหมเฉลิม พระเกียรติฯ สุรินทร์	๐.๐๕๓	๐.๐๕๓	๐.๐๕๓	๐.๐๕๓	๐.๐๕๓	๐.๐๒๖
๙๙. พัฒนาเกษตรกรรมยั่งยืน	งบปกติ	สำนักงานปศุสัตว์ จังหวัดสุรินทร์	๐.๔๗๒	๐.๒๑๕	๐.๒๑๕	๐.๒๑๕	๐.๒๑๕	๑.๓๓๕
๑๐๐. หอมแดงอินทรียี่ตลอดปีที่หนองสนิท	งบจังหวัด	มหาวิทยาลัย เทคโนโลยีราชมงคล อีสาน วิทยาเขต สุรินทร์				๑.๐๐๐		๑.๐๐๐
๑๐๑. การแปรรูปและพัฒนาผลิตภัณฑ์เพื่อเพิ่มมูลค่า สินค้าเกษตร	งบจังหวัด	มหาวิทยาลัย เทคโนโลยีราชมงคล อีสาน วิทยาเขต สุรินทร์				๐.๖๒๐		๐.๖๒๐
๑๐๒. ส่งเสริมการเพิ่มพื้นที่เกษตรอินทรีย์จังหวัด สุรินทร์	งบจังหวัด	สำนักงานเกษตร จังหวัดสุรินทร์				๑.๘๓๙		๑.๘๓๙
๑๐๓. ส่งเสริมพัฒนาศักยภาพการผลิตโคเนื้อสุรินทร์ สู่ โคนี้อุณหภูมิ	งบจังหวัด	สำนักงานปศุสัตว์ จังหวัดสุรินทร์				๑๐.๖๒๕		๑๐.๖๒๕
๑๐๔. ส่งเสริมการเพิ่มพื้นที่เกษตรอินทรีย์จังหวัด สุรินทร์	งบจังหวัด	สำนักงานประมง จังหวัดสุรินทร์				๕.๓๙๙		๕.๓๙๙
๑๐๕. ขยายผลการทำเกษตรโครงการเกษตรทฤษฎีใหม่ สู่กลุ่มเศรษฐกิจพอเพียงในชุมชนตามพระราชดำริ สมเด็จพระกนิษฐาธิราชเจ้า กรมสมเด็จพระเทพรัตนราชสุดาฯ สยามบรมราชกุมารี	งบจังหวัด	สำนักงานเกษตร จังหวัดสุรินทร์				๐.๔๖๗		๐.๔๖๗
๑๐๖. ผลิตชีวภัณฑ์และสารสกัดสมุนไพรเพื่อป้องกัน และควบคุมศัตรูพืชสำหรับแปลงเกษตร ภายในโครงการ เกษตรทฤษฎีใหม่	งบจังหวัด	สำนักงานเกษตร จังหวัดสุรินทร์				๐.๐๗๘		๐.๐๗๘
๑๐๗. การจัดการแปลงไม้ผลเชิงการค้าและแปลงไม้ผล	งบจังหวัด	สำนักงานเกษตร				๐.๒๒๓		๐.๒๒๓

บัญชีรายการชุดโครงการสำคัญ			งบประมาณ (ล้านบาท)					
โครงการสำคัญ	แหล่ง งบประมาณ	หน่วย ดำเนินการ	พ.ศ. ๒๕๖๖	พ.ศ. ๒๕๖๗	พ.ศ. ๒๕๖๘	พ.ศ. ๒๕๖๙	พ.ศ. ๒๕๗๐	รวม ๕ ปี
เชิงท่องเที่ยว		จังหวัดสุรินทร์						
๑๐๘. จัดทำแปลงต้นแบบการผลิตพืชในระบบการปฏิบัติทางการเกษตรที่ดี (GAP) และขยายผลสู่เกษตรกรกลุ่มเป้าหมายในพื้นที่รอบๆ โครงการฯ อบรมถ่ายทอดองค์ความรู้ทางวิชาการด้านพืชและเทคโนโลยีการเกษตรด้านพืช และมีโรงผลิตปุ๋ยหมักแบบเติมอากาศ	งบจังหวัด	ศูนย์วิจัยและพัฒนาการเกษตรสุรินทร์				๑.๘๗๒		๑.๘๗๒
๑๐๙. พัฒนาฐานเรียนรู้โรงเรียนชาวนา ฐานเรียนรู้ที่ ๔ “กระบวนการผลิตปุ๋ยอินทรีย์”	งบจังหวัด	ศูนย์วิจัยและพัฒนาการเกษตรสุรินทร์				๐.๐๒๘		๐.๐๒๘
๑๑๐. จัดทำแปลงต้นแบบการผลิตไม้ผลพืชเศรษฐกิจทางเลือกใหม่ (องุ่น) ในระบบการปฏิบัติทางการเกษตรที่ดี (GAP) ของพื้นที่ภาคตะวันออกเฉียงเหนือตอนล่าง	งบจังหวัด	ศูนย์วิจัยและพัฒนาการเกษตรสุรินทร์				๐.๐๖๙		๐.๐๖๙
๑๑๑. พัฒนาแหล่งเรียนรู้ด้านหม่อนไหม	งบจังหวัด	ศูนย์หม่อนไหมเฉลิมพระเกียรติฯ สุรินทร์				๐.๐๘๐		๐.๐๘๐

ประเด็นการพัฒนาที่ ๕ การบริหารจัดการหน่วยงานด้านการเกษตร

บัญชีรายการชุดโครงการสำคัญ			งบประมาณ (ล้านบาท)					
โครงการสำคัญ	แหล่ง งบประมาณ	หน่วย ดำเนินการ	พ.ศ. ๒๕๖๖	พ.ศ. ๒๕๖๗	พ.ศ. ๒๕๖๘	พ.ศ. ๒๕๖๙	พ.ศ. ๒๕๗๐	รวม ๕ ปี
ประเด็นการพัฒนาที่ ๕ การบริหารจัดการหน่วยงานด้านการเกษตร								
๑. สหกรณ์และกลุ่มเกษตรกรได้รับการส่งเสริมและพัฒนาตามศักยภาพ	งบปกติ	สำนักงานสหกรณ์จังหวัดสุรินทร์	๓.๔๕๒	๓.๔๕๒	๓.๔๕๒	๓.๔๕๒	๑๗.๒๖๔	๑๗.๒๖๔
๑.ยกระดับศักยภาพเกษตรกรรุ่นใหม่และผู้ประกอบการ/วิสาหกิจในการผลิตสินค้าชุมชน	งบปกติ	สำนักงานเกษตรจังหวัดสุรินทร์	๓.๘๖	๓.๘๖	๓.๘๖	๓.๘๖	๓.๘๖	๑.๙๓๐
๓. ยุทธศาสตร์เสริมสร้างพลังทางสังคม	งบปกติ	สำนักงานปศุสัตว์จังหวัดสุรินทร์	๐.๓๙๐	๐.๑๖๖	๐.๑๖๖	๐.๑๖๖	๐.๑๖๖	๑.๐๕๘









บัญชีรายการชุดโครงการสำคัญ			งบประมาณ (ล้านบาท)					
โครงการสำคัญ	แหล่ง งบประมาณ.	หน่วย ดำเนินการ	พ.ศ. ๒๕๖๖	พ.ศ. ๒๕๖๗	พ.ศ. ๒๕๖๘	พ.ศ. ๒๕๖๙	พ.ศ. ๒๕๗๐	รวม ๕ ปี
๓๕.ปรับปรุงฐานข้อมูลเกษตรกรผู้ปลูกหม่อนเลี้ยงไหมประจำปี ๒๕๖๔	งบประมาณ	ศูนย์หม่อนไหม เฉลิมพระเกียรติฯ สุรินทร์	๐.๐๒๒๕	๐.๐๒๒๕	๐.๐๒๒๕	๐.๐๒๒๕	๐.๐๒๒๕	๐.๑๑๒
๓๖.ตรวจปัจจัยการผลิต/ศัตรูพืช ออกใบรับรอง และควบคุม กำกับดูแลตาม พ.ร.บ.	งบประมาณ	ศูนย์วิจัยและ พัฒนาการเกษตร สุรินทร์	๐.๑๐๔	๐.๑๐๔	๐.๑๐๔	๐.๑๐๔	๐.๑๐๔	๐.๕๒๔
๓๗.จดทะเบียนตรวจสอบรับรองแหล่งผลิตพืช (แปลง)	งบประมาณ	ศูนย์วิจัยและ พัฒนาการเกษตร สุรินทร์	๐.๓๘๒	๐.๓๘๒	๐.๓๘๒	๐.๓๘๒	๐.๓๘๒	๑.๙๑๑
๓๘.กิจกรรมพัฒนาเทคโนโลยีสารสนเทศและการสื่อสาร	งบประมาณ	ด่านกักกันสัตว์ สุรินทร์	๐.๐๓๐๖	๐.๐๓๐๖	๐.๐๓๐๖	๐.๐๓๐๖	๐.๐๓๐๖	๐.๑๕๓
๓๙.การพัฒนาเทคโนโลยีสารสนเทศและการสื่อสาร	งบประมาณ	สถาบันวิจัยและ บริการสุขภาพช้าง แห่งชาติ	๐.๐๕๙	๐.๐๕๙	๐.๐๕๙	๐.๐๕๙	๐.๐๕๙	๐.๑๖๕
๔๐.พัฒนาเทคโนโลยีสารสนเทศและการสื่อสาร	งบประมาณ	ศ.วิจัยและพัฒนา กระบือ	๐.๐๒๙	๐.๐๒๙	๐.๐๒๙	๐.๐๒๙	๐.๐๒๙	๐.๑๔๕
๔๑.การเพิ่มศักยภาพระบบงานเกษตร	งบประมาณ	ส.ป.ก.สุรินทร์	๐.๑๐๐	๐.๑๐๐	๐.๑๐๐	๐.๑๐๐	๐.๑๐๐	๐.๕๐๐
๔๒.ศูนย์บริการประชาชน	งบประมาณ	ส.ป.ก.สุรินทร์	๐.๑๔๐	๐.๑๔๐	๐.๑๔๐	๐.๑๔๐	๐.๑๔๐	๐.๗๐๒
๔๓.การตรวจสอบการถือครองที่ดินในเขตปฏิรูปที่ดิน	งบประมาณ	ส.ป.ก.สุรินทร์	๐.๒๕๓	๐.๒๕๓	๐.๒๕๓	๐.๒๕๓	๐.๒๕๓	๑.๒๖๗
๔๔.บุคคลากรภาครัฐด้านประมง	งบประมาณ	สำนักงานประมง จังหวัดสุรินทร์	๐.๖๓๕	๑.๓๘๙	๑.๓๘๙	๑.๓๘๙	๑.๓๘๙	๖.๙๔๖

# ส่วนที่ ๕

แบบฟอร์มโครงการแบบย่อ (Project idea)  
ของโครงการสำคัญด้านการเกษตรและสหกรณ์ของจังหวัด

โครงการแบบย่อ (Project Brief) ของทุกโครงการสำคัญภายใต้งบประมาณของจังหวัด

ประเด็นการพัฒนาที่ ๑ การพัฒนาและส่งเสริมเกษตรกรอินทรีย์อย่างครบวงจรและยั่งยืน

หัวข้อ	รายละเอียด
๑. ชื่อโครงการสำคัญ	โครงการพัฒนาและส่งเสริมเกษตรกรอินทรีย์อย่างครบวงจรและยั่งยืน
๒. ชื่อแผนงาน	พัฒนาและส่งเสริมเกษตรกรอินทรีย์อย่างครบวงจรและยั่งยืน
๓. แนวทางการพัฒนา	๑. ส่งเสริมสนับสนุนการใช้ผลการวิจัยและพัฒนาพันธุ์พืชและสัตว์มาดำเนินการ ๒. ส่งเสริมการใช้เทคโนโลยีและนวัตกรรมเพื่อเพิ่มประสิทธิภาพการผลิต ๓. พัฒนาปัจจัยพื้นฐานการผลิต เกษตรกร กลุ่มเกษตรกรและสถาบันเกษตรกร ๔. พัฒนาคุณภาพสินค้าเกษตรอินทรีย์ ลดต้นทุน เพิ่มผลผลิต ๕. ส่งเสริมการแปรรูป และสร้างมูลค่าเพิ่มให้แก่สินค้าเกษตรอินทรีย์ ๖. การขนส่งและการบริหารจัดการสินค้าเกษตรอินทรีย์ ๗. พัฒนาระบบการตลาดเกษตรอินทรีย์ ๘. พัฒนาระบบการจัดทำแผนธุรกิจชุมชน
๔. หลักการและเหตุผล	กรอบยุทธศาสตร์ชาติระยะ ๒๐ ปี (พ.ศ.๒๕๖๑ - ๒๕๘๐) กำหนดวิสัยทัศน์ “ประเทศไทยมีความมั่นคง มั่งคั่ง ยั่งยืน เป็นประเทศที่พัฒนาตามปรัชญาของเศรษฐกิจพอเพียง” ตามแผนพัฒนาจังหวัด “เมืองเกษตรอินทรีย์ ศูนย์เศรษฐกิจชายแดน ท่องเที่ยววิถีชุมชน ประชาชนมีคุณภาพชีวิตที่ดี” โดยมุ่งเน้นการเพิ่มศักยภาพของภาคการเกษตร จังหวัดสุรินทร์มีพื้นฐานที่สำคัญด้านเกษตรอินทรีย์ แต่แนวทางการพัฒนาประสบปัญหาด้านต้นทุนการผลิต หนี้สิน สิ่งแวดล้อม และคุณภาพ ทำให้จังหวัดสุรินทร์ประกาศแนวทางพัฒนาและส่งเสริมเกษตรกรอินทรีย์ครบวงจรเพื่อขับเคลื่อนการผลิตเกษตรอินทรีย์ โดยส่งเสริมพัฒนาปัจจัยพื้นฐานการผลิต เกษตรกร กลุ่มเกษตรกรและสถาบันเกษตรกร พัฒนาคุณภาพสินค้าเกษตรอินทรีย์ ลดต้นทุน เพิ่มผลผลิต ส่งเสริมการแปรรูป และสร้างมูลค่าเพิ่มให้แก่สินค้าเกษตรอินทรีย์ เพื่อยกระดับสินค้าเกษตรอินทรีย์ให้ได้มาตรฐาน เพิ่มช่องทางการจำหน่ายระหว่างผู้ผลิตกับผู้บริโภคโดยตรง และยกระดับรายได้เกษตรกรเพิ่มขึ้น
๕. วัตถุประสงค์ของโครงการ	๑. เพื่อเพิ่มพื้นที่เกษตรอินทรีย์ ๔,๐๐๐ ไร่ ๒. เพื่อยกระดับสินค้าเกษตรให้ได้คุณภาพและมาตรฐานเกษตรอินทรีย์ ๓. เพื่อยกระดับสินค้าเกษตรอินทรีย์ให้ได้มาตรฐาน ๔. เพื่อส่งเสริมการแปรรูปสินค้าเกษตรอินทรีย์ ๕. เพื่อเพิ่มช่องทางการจำหน่ายสินค้าเกษตรอินทรีย์ ๖. เพื่อพัฒนาเกษตรกรมีความรู้ด้านการผลิตข้าวหอมมะลิคุณภาพดี

	<p>๗. เพื่อพัฒนาเกษตรกรมีความรู้ด้านการยกระดับคุณภาพข้าวหอมมะลิ ให้มีความสอดคล้องกับความต้องการของตลาด</p> <p>๘. เพื่อส่งเสริมให้เกษตรกรรู้จักกระบวนการแก้ไขปัญหาทางการเกษตร ด้วยตนเองด้วยหลักการโรงเรียนเกษตรกร</p> <p>๙. เพื่อพัฒนาเกษตรกรให้ผลิตสินค้าเกษตรตามระบบการจัดการคุณภาพ GAP และอินทรีย์ พร้อมทั้งได้รับการรับรองระบบมาตรฐาน GAP พืช และพืชอินทรีย์</p> <p>๑๐. เพื่อให้เกษตรกรได้รับความรู้เรื่องการใช้เทคโนโลยีที่เหมาะสมและนวัตกรรมทางการเกษตร สามารถนำไปประยุกต์ใช้ในการประกอบอาชีพของตนเองได้</p> <p>๑๑. เพื่อลดต้นทุนค่าใช้จ่ายในการผลิตของเกษตรกร</p> <p>๑๒. เพื่อเพิ่มมูลค่าสินค้าเกษตร จากปริมาณและคุณภาพของผลผลิต</p>
<p><b>๖. ตัวชี้วัดและค่าเป้าหมาย</b></p>	<p>๑. จำนวนพื้นที่เกษตรกรอินทรีย์ที่เพิ่มขึ้น</p> <p>๒. จำนวนเกษตรกรอินทรีย์ที่ได้มาตรฐานเพิ่มขึ้น</p> <p>๓. จำนวนผลิตภัณฑ์การแปรรูปด้านเกษตรกรอินทรีย์เพิ่มขึ้น</p> <p>๔. จำนวนช่องทางการจำหน่ายสินค้าเกษตรกรอินทรีย์เพิ่มขึ้น</p> <p>๕. เกษตรกรผู้เข้าร่วมโครงการ นำความรู้ด้านการผลิตข้าวหอมมะลิ คุณภาพดีไปปฏิบัติในแปลงของตนเอง</p> <p>๖. เกษตรกรผู้เข้าร่วมโครงการมีความรู้ด้านการผลิตข้าวหอมมะลิ คุณภาพดี การยกระดับคุณภาพ และการตลาดเพิ่มขึ้น</p> <p>๗. เกษตรกรได้รับการรับรองมาตรฐานการผลิตพืช GAP/อินทรีย์เพิ่มขึ้น</p> <p>๘. เกษตรกรได้รับความรู้เรื่องการใช้เทคโนโลยีที่เหมาะสมและนวัตกรรมทางการเกษตร สามารถนำไปประยุกต์ใช้ในการประกอบอาชีพของตนเองได้</p> <p>๙. เกษตรกรมีผลผลิตและรายได้สูงขึ้น</p>
<p><b>๗. พื้นที่เป้าหมาย</b></p>	<p>จังหวัดสุรินทร์</p>
<p><b>๘. กิจกรรมหลักที่ ๑</b></p>	
<p><b>๘.๑ กิจกรรมหลักที่ ๑.๑</b> งบประมาณ ผู้รับผิดชอบ หน่วยงานที่เกี่ยวข้อง</p>	<p>การพัฒนาแหล่งน้ำและระบบกระจายน้ำด้านการเกษตร</p> <p>๑๖๐,๐๐๐,๐๐๐ บาท</p> <p>โครงการชลประทานสุรินทร์</p> <p>-</p>
<p><b>๘.๒ กิจกรรมหลักที่ ๑.๒</b></p>	<p>ยกระดับคุณภาพผลผลิตสินค้าเกษตรกรอินทรีย์</p>
<p>กิจกรรมย่อยที่ ๑.๒.๑ งบประมาณ ผู้รับผิดชอบ หน่วยงานที่เกี่ยวข้อง</p>	<p>ยกระดับคุณภาพผลผลิตข้าวหอมมะลิ</p> <p>๑,๐๓๐,๘๐๐ บาท</p> <p>สำนักงานเกษตรจังหวัด</p> <p>-</p>

กิจกรรมย่อยที่ ๑.๒.๒ งบประมาณ ผู้รับผิดชอบ หน่วยงานที่เกี่ยวข้อง	การเพิ่มประสิทธิภาพเกษตรกรอินทรีย์ครบวงจรจังหวัดสุรินทร์ ๑๕,๗๖๘,๖๐๐ บาท สถานีพัฒนาที่ดินสุรินทร์ ศูนย์วิจัยและพัฒนาการเกษตรสุรินทร์ สำนักงานปศุสัตว์จังหวัดสุรินทร์ -
กิจกรรมย่อยที่ ๑.๒.๓ งบประมาณ ผู้รับผิดชอบ หน่วยงานที่เกี่ยวข้อง	ขับเคลื่อนเกษตรกรอินทรีย์และพืชปลอดภัยด้วยกระบวนการโรงเรียน เกษตรกร ๑,๙๘๙,๐๐๐ บาท สำนักงานเกษตรจังหวัดสุรินทร์ -
กิจกรรมย่อยที่ ๑.๒.๔ งบประมาณ ผู้รับผิดชอบ หน่วยงานที่เกี่ยวข้อง	พัฒนาและส่งเสริมเกษตรกรต้นแบบเกษตรผสมผสานด้านเกษตร อินทรีย์ ๑,๐๒๕,๔๐๐ บาท สำนักงานเกษตรจังหวัดสุรินทร์
กิจกรรมย่อยที่ ๑.๒.๕ งบประมาณ ผู้รับผิดชอบ หน่วยงานที่เกี่ยวข้อง	การขับเคลื่อนการเกษตรระดับหมู่บ้านสู่การผลิตสินค้าเกษตรมูลค่าสูง ๘๒๓,๐๐๐ บาท สำนักงานประมงจังหวัดสุรินทร์ -
กิจกรรมย่อยที่ ๑.๒.๖ งบประมาณ ผู้รับผิดชอบ หน่วยงานที่เกี่ยวข้อง	การพัฒนาศูนย์เรียนรู้ทางการเกษตรของสหกรณ์และกลุ่มเกษตรกร ภายใต้หลักปรัชญาเศรษฐกิจพอเพียง ๒,๔๕๖,๐๐๐ บาท สำนักงานสหกรณ์จังหวัดสุรินทร์ -
กิจกรรมย่อยที่ ๑.๒.๗ งบประมาณ ผู้รับผิดชอบ หน่วยงานที่เกี่ยวข้อง	การพัฒนาและขยายผลการปลูกพืชหลังนาอินทรีย์ ๕๓๔,๖๐๐ บาท ศูนย์วิจัยและพัฒนาการเกษตรสุรินทร์ -
กิจกรรมย่อยที่ ๑.๒.๘ งบประมาณ ผู้รับผิดชอบ หน่วยงานที่เกี่ยวข้อง	ส่งเสริมการยกระดับการผลิตข้าวหอมมะลิคุณภาพดีแบบครบวงจร ๗๔๙,๙๐๐ บาท ๑) ศูนย์เมล็ดพันธุ์ข้าวสุรินทร์ ๒) สถานีพัฒนาที่ดินสุรินทร์ ๓) สำนักงานเกษตรและสหกรณ์จังหวัดสุรินทร์ -
กิจกรรมย่อยที่ ๑.๒.๙ งบประมาณ ผู้รับผิดชอบ หน่วยงานที่เกี่ยวข้อง	หอมแดงอินทรีย์ตลอดปีที่หนองสนิท ๑,๐๐๐,๐๐๐ บาท มหาวิทยาลัยเทคโนโลยีราชมงคลอีสาน วิทยาเขตสุรินทร์ -

<p>กิจกรรมย่อยที่ ๑.๒.๑๐</p> <p>งบประมาณ ผู้รับผิดชอบ หน่วยงานที่เกี่ยวข้อง</p>	<p>การยกระดับการผลิตด้วยนวัตกรรมทางการเกษตร</p> <p>๕๘๘,๐๐๐ บาท</p> <p>สำนักงานเกษตรและสหกรณ์จังหวัดสุรินทร์</p> <p>มหาวิทยาลัยเทคโนโลยีราชมงคลอีสาน วิทยาเขตสุรินทร์</p>
<p>กิจกรรมย่อยที่ ๑.๒.๑๑</p> <p>งบประมาณ ผู้รับผิดชอบ หน่วยงานที่เกี่ยวข้อง</p>	<p>การพัฒนาศักยภาพผู้ประกอบการภาคการผลิตเพื่อสร้างมูลค่าเพิ่มของจังหวัดสุรินทร์</p> <p>๓,๗๐๐,๐๐๐ บาท</p> <p>สำนักงานอุตสาหกรรมจังหวัดสุรินทร์</p> <p>-</p>
<p>กิจกรรมย่อยที่ ๑.๒.๑๒</p> <p>งบประมาณ ผู้รับผิดชอบ หน่วยงานที่เกี่ยวข้อง</p>	<p>การแปรรูปและพัฒนาผลิตภัณฑ์เพื่อเพิ่มมูลค่าสินค้าเกษตร</p> <p>๖๒๐,๔๐๐ บาท</p> <p>มหาวิทยาลัยเทคโนโลยีราชมงคลอีสาน วิทยาเขตสุรินทร์</p> <p>-</p>
<p>กิจกรรมย่อยที่ ๑.๒.๑๓</p> <p>งบประมาณ ผู้รับผิดชอบ หน่วยงานที่เกี่ยวข้อง</p>	<p>การส่งเสริมและพัฒนาศักยภาพผู้ผลิตสมุนไพรอินทรีย์จังหวัดสุรินทร์แบบครบวงจร</p> <p>๔,๑๐๙,๖๐๐ บาท</p> <p>สำนักงานเกษตรจังหวัดสุรินทร์</p> <p>-</p>
<p>กิจกรรมย่อยที่ ๑.๒.๑๔</p> <p>งบประมาณ ผู้รับผิดชอบ หน่วยงานที่เกี่ยวข้อง</p>	<p>การส่งเสริมสถาบันเกษตรกรเป็นผู้ให้บริการทางการเกษตรสินค้าข้าวและเชื่อมโยงเครือข่ายการตลาดสินค้าเกษตรคุณภาพ</p> <p>๕,๒๓๔,๕๐๐ บาท</p> <p>สำนักงานสหกรณ์จังหวัดสุรินทร์</p> <p>-</p>
<p>กิจกรรมย่อยที่ ๑.๒.๑๕</p> <p>งบประมาณ ผู้รับผิดชอบ หน่วยงานที่เกี่ยวข้อง</p>	<p>ส่งเสริมการเพิ่มพื้นที่เกษตรอินทรีย์จังหวัดสุรินทร์</p> <p>๑,๘๓๙,๐๐๐ บาท</p> <p>สำนักงานเกษตรจังหวัดสุรินทร์</p> <p>-</p>
<p><b>๘.๓ กิจกรรมหลักที่ ๑.๓</b></p> <p>งบประมาณ ผู้รับผิดชอบ หน่วยงานที่เกี่ยวข้อง</p>	<p><b>ส่งเสริมพัฒนาศักยภาพการผลิตโคเนื้อสุรินทร์ สู่โคเนื้อคุณภาพ</b></p> <p>๑๐,๖๒๕,๔๐๐ บาท</p> <p>สำนักงานปศุสัตว์จังหวัดสุรินทร์</p> <p>-</p>
<p><b>๘.๔ กิจกรรมหลักที่ ๑.๔</b></p> <p>งบประมาณ ผู้รับผิดชอบ หน่วยงานที่เกี่ยวข้อง</p>	<p><b>พัฒนาทักษะด้านเกษตรอินทรีย์ของยุวเกษตรกรสู่เยาวชนด้านเกษตร</b></p> <p>๙๕๔,๓๐๐ บาท</p> <p>สำนักงานเกษตรจังหวัดสุรินทร์</p> <p>-</p>
<p><b>๘.๕ กิจกรรมหลักที่ ๑.๕</b></p> <p>งบประมาณ ผู้รับผิดชอบ หน่วยงานที่เกี่ยวข้อง</p>	<p><b>ส่งเสริมการเพิ่มพื้นที่เกษตรอินทรีย์จังหวัดสุรินทร์</b></p> <p>๕,๓๙๘,๕๐๐ บาท</p> <p>สำนักงานประมงจังหวัดสุรินทร์</p> <p>-</p>

<b>๙. หน่วยงานดำเนินการ</b>	๑. โครงการชลประทานสุรินทร์ ๒. สำนักงานเกษตรจังหวัดสุรินทร์ ๓.สำนักงานปศุสัตว์จังหวัดสุรินทร์ ๓. สำนักงานประมงจังหวัดสุรินทร์ ๔. สำนักงานสหกรณ์จังหวัดสุรินทร์ ๕. สำนักงานเกษตรและสหกรณ์จังหวัดสุรินทร์ ๖. สถานีพัฒนาที่ดินสุรินทร์ ๗. ศูนย์วิจัยและพัฒนาการเกษตรสุรินทร์ ๘. ศูนย์เมล็ดพันธุ์ข้าวสุรินทร์ ๙. สำนักงานอุตสาหกรรมจังหวัดสุรินทร์ ๑๐. มหาวิทยาลัยเทคโนโลยีราชมงคลอีสาน วิทยาเขตสุรินทร์
<b>๑๐. ระยะเวลาในการดำเนินโครงการ</b>	เดือนตุลาคม ๒๕๖๘ - เดือนกันยายน ๒๕๖๙
<b>๑๑. งบประมาณ</b>	๒๑๘,๔๔๗,๐๐๐ บาท (งปพัฒนาจังหวัดสุรินทร์)
<b>๑๒. ผลผลิต (Output)</b>	๑. ปริมาณกักเก็บน้ำเพิ่มขึ้น และสามารถช่วยเหลือพื้นที่เกษตรในฤดูแล้งได้ ๒. เกษตรกรที่เข้าร่วมโครงการ ได้พัฒนาความรู้ด้านการผลิตข้าวหอมมะลิคุณภาพดี การยกระดับคุณภาพสินค้า และการตลาด ๓. เกษตรกรที่เข้าร่วมโครงการ นำความรู้ไปปฏิบัติจริงในแปลงตนเอง ๔. เกษตรกรที่เข้าร่วมโครงการฯ ที่เข้ารับการฝึกอบรมมีความรู้ ความเข้าใจต่อระบบมาตรฐานเกษตรอินทรีย์สุรินทร์แบบมีส่วนร่วม (PGS) ๕. เกษตรกรในพื้นที่จังหวัดสุรินทร์ได้รับการรับรองมาตรฐาน GAP/อินทรีย์ เพิ่มขึ้น ๖. ยูวเกษตรกรจากโรงเรียนตำรวจตระเวนชายแดน เป็นต้นแบบการเรียนรู้ด้วยกระบวนการโรงเรียนเกษตรกร ซึ่งนำไปสู่การขยายผลสำหรับยูวเกษตรกรรุ่นต่อไป
<b>๑๓. ผลลัพธ์จากการดำเนินโครงการ (Outcome)</b>	๑. เพิ่มปริมาณเก็บกักน้ำหลากเข้าหน้าฝน สามารถช่วยเหลือพื้นที่การเกษตรในช่วงฤดูแล้ง ๒.เกษตรกรสามารถผลิตข้าวหอมมะลิที่มีคุณภาพดี ๓. เกษตรกรสามารถยกระดับคุณภาพผลผลิตข้าวหอมมะลิ ๔. เกษตรกรมีคุณภาพชีวิตที่ดีขึ้น ๕. พื้นที่การทำเกษตรอินทรีย์มีเพิ่มขึ้น ๖. ผลผลิตมีความปลอดภัย เกษตรกร และผู้บริโภคมีสุขอนามัยดีขึ้น ๗. ลดต้นทุนการผลิต เพิ่มผลผลิตและรายได้ให้กับเกษตรกร ๘. เพิ่มขวัญกำลังใจให้เกษตรกรในการประกอบอาชีพเกษตรกรรม ๙. เกษตรกรที่ได้รับการรับรองมาตรฐาน GAP และอินทรีย์ มีช่องทางในการตลาดมากขึ้น ๑๐. ยูวเกษตรกรจากโรงเรียนตำรวจตระเวนชายแดนนำกระบวนการโรงเรียนเกษตรกรไปถ่ายทอดสู่ยูวเกษตรกรรุ่นต่อไป



แบบ จ.๑-๑  
(Project Brief รายการโครงการ)

โครงการแบบย่อ (Project Brief) ของทุกโครงการสำคัญภายใต้งบประมาณของจังหวัด

ประเด็นการพัฒนาที่ ๑ การพัฒนาและส่งเสริมเกษตรกรอินทรีย์อย่างครบวงจรและยั่งยืน

หัวข้อ	รายละเอียด
๑. ชื่อโครงการสำคัญ	โครงการพัฒนางานพื้นที่โครงการเกษตรอทิตยาทร และโครงการพระราชดำริฯ จังหวัดสุรินทร์
๒. ชื่อแผนงาน	พัฒนาและส่งเสริมเกษตรกรอินทรีย์อย่างครบวงจร และยั่งยืน
๓. แนวทางการพัฒนา	๑. ส่งเสริมสนับสนุนการใช้ผลการวิจัยและพัฒนาพันธุ์พืชและสัตว์มาดำเนินการ ๒. ส่งเสริมการใช้เทคโนโลยีและนวัตกรรมเพื่อเพิ่มประสิทธิภาพการผลิต ๓. พัฒนาปัจจัยพื้นฐานการผลิตของเกษตรกร กลุ่มเกษตรกรและสถาบันเกษตรกร
๔. ความสำคัญของโครงการ หลักการและเหตุผล	<p>จังหวัดสุรินทร์ได้จัดทำ “โครงการเกษตรอทิตยาทร” จังหวัดสุรินทร์ ในพระดำริ พระวรวงค์เธอ พระองค์เจ้าอทิตยาทรกิติคุณ ขึ้นเนื่องจากพระองค์มีพระประสงค์ช่วยเหลือราษฎร เพื่อพัฒนาเป็นแหล่งผลิต แหล่งเรียนรู้ และพัฒนาผลผลิตทางการเกษตร เป็นศูนย์การเรียนรู้และถ่ายทอดวิชาการทางการเกษตร พัฒนาอาชีพหลัก และสร้างรายได้จากอาชีพเสริมให้กับเกษตรกร เป็นแหล่งพักผ่อนทางธรรมชาติให้กับประชาชน โดย “โครงการเกษตรอทิตยาทร” จังหวัดสุรินทร์ในพระดำริ พระวรวงค์เธอ พระองค์เจ้าอทิตยาทรกิติคุณ บนพื้นที่ ๓๗๖ ไร่ บริเวณอ่างเก็บน้ำอำปี้ล ตำบลเทนมีย์ อำเภอเมืองสุรินทร์ จังหวัดสุรินทร์ ประกอบด้วยแหล่งเรียนรู้ที่สำคัญ ด้านการจัดการน้ำเพื่อการเกษตร มีการขุดสระและวางระบบการส่งน้ำรอบโครงการการพัฒนาส่งเสริมการปลูกข้าวเพื่อสาธารณประโยชน์ และจัดจำหน่าย การก่อสร้างโรงสีข้าว เพื่อให้เกษตรกรสามารถนำข้าวมาสีโดยไม่มีค่าใช้จ่าย การพัฒนาโรงเรียนชาวนา สร้างฐานการเรียนรู้อย่างครบวงจรแบบจุดเดียว และเป็นการสร้างชาวนา รุ่นใหม่ Young Smart Farmer การพัฒนาศักยภาพการผลิตพืชผัก ไม้ผล ประมง และปศุสัตว์ การพัฒนาศักยภาพการท่องเที่ยวเพื่อพัฒนาเป็นสถานที่ท่องเที่ยวเชิงนิเวศเกษตร เป็นแหล่งพักผ่อนทางธรรมชาติ และจัดสถานที่อาคารจัดฝึกอบรม อาคารที่พัก อาคารแสดงสินค้า เป็นแหล่งศึกษาเรียนรู้ด้านวิชาชีพแก่นักศึกษา รองรับผู้มาร่วมกิจกรรม ตลอดจนการประชาสัมพันธ์โครงการฯ ให้เป็นที่รับรู้ของนักท่องเที่ยว ประชาชนทั่วไปด้วย</p> <p>การดำเนินโครงการนี้เน้นการพัฒนาแหล่งเรียนรู้ “โครงการเกษตรอทิตยาทร” จังหวัดสุรินทร์ ให้มีความพร้อมในการให้บริการและถ่ายทอดความรู้ พร้อมพัฒนาเกษตรกร เข้ามาเรียนรู้ด้านการเกษตรอย่างครบวงจร เพื่อให้เกษตรกร เกษตรกรรุ่นใหม่ เกษตรกรที่มีความสนใจในการปรับเปลี่ยนระบบการผลิตสินค้าเกษตรที่หลากหลายสามารถพึ่งพาตนเองได้อย่างยั่งยืน เป็นการสร้างงาน สร้างรายได้ให้แก่เกษตรกร นำไปสู่การพัฒนายกระดับความเป็นอยู่ของเกษตรกรในชุมชนให้ดีขึ้นตลอดจนเป็นการประชาสัมพันธ์แหล่งเรียนรู้ในพื้นที่ “โครงการเกษตรอทิตยาทร” จังหวัดสุรินทร์</p>

<p><b>๕. วัตถุประสงค์ของโครงการ</b></p>	<p>๑. เพื่อถ่ายทอดความรู้ความเข้าใจปรัชญาเศรษฐกิจพอเพียง และเกษตรผสมผสาน</p> <p>๒. เพื่อส่งเสริมและขับเคลื่อนแนวทางปรัชญาเศรษฐกิจพอเพียงไปใช้ในการดำเนินชีวิตอย่างมีความสุข</p> <p>๓. เพื่อส่งเสริมให้ครอบครัวและชุมชนพึ่งตนเอง</p> <p>๔. เพื่อดูแลและจัดการแหล่งเรียนรู้ ในพื้นที่ “โครงการเกษตรอิติตยาทร” จังหวัดสุรินทร์</p> <p>๕. เพื่อให้เด็กและเยาวชนมีคุณภาพชีวิตที่ดี โดยได้รับการพัฒนาศักยภาพอย่างสมดุลในด้านพุทธิศึกษา จริยศึกษา ทัศนศึกษาและพลศึกษา ด้วยกระบวนการเรียนรู้จากการปฏิบัติ มีความรักและหวงแหนทรัพยากรธรรมชาติ ภาคภูมิใจในความเป็นไทยและมีส่วนร่วมในการพัฒนาชุมชนและประเทศชาติ</p> <p>๖. เพื่อขยายการพัฒนาจากโรงเรียนสู่ชุมชน ทำให้ชุมชนมีความเข้มแข็งและพึ่งตนเองได้ ครอบครัวและชุมชนเกิดการพัฒนา ช่วยเหลือสนับสนุนการพัฒนาเด็กและเยาวชนและโรงเรียนไปพร้อมๆ กัน</p> <p>๗. เพื่อผลักดันให้สถานศึกษาพัฒนาเป็นศูนย์บริการความรู้ สามารถถ่ายทอดความรู้และเทคโนโลยีการพัฒนาให้กับผู้ประกอบการ ชุมชน และสถานศึกษาหรือองค์กรอื่นๆ</p> <p>๘. เป็นแหล่งเรียนรู้ด้านหม่อนไหมครบวงจร และการท่องเที่ยวเชิงธรรมชาติ</p>
<p><b>๖. ตัวชี้วัดและค่าเป้าหมาย</b></p>	<p>๑. สมาชิกโครงการส่งเสริมเศรษฐกิจพอเพียงในชุมชน ตามพระราชดำริฯ ร้อยละ ๘๐ ได้รับการถ่ายทอดความรู้ทางด้านการเกษตร</p> <p>๒. เกษตรกรที่เข้าร่วมโครงการนำความรู้ที่ได้รับไปปรับใช้ในพื้นที่ของตนเองและสามารถลดรายจ่าย และเพิ่มรายได้ในครัวเรือน</p> <p>๓. ผู้เข้าร่วมโครงการมีความรู้ความเข้าใจ เรื่องการเลี้ยงไก่ไข่ ไม่น้อยกว่าร้อยละ ๘๐</p> <p>๔. นักเรียนโรงเรียนตำรวจตระเวนชายแดน มีแหล่งอาหารโปรตีนจากสัตว์</p> <p>๕. พัฒนาแหล่งเรียนรู้ ให้มีความพร้อมให้บริการและถ่ายทอดความรู้ ในพื้นที่ “โครงการเกษตรอิติตยาทร” จังหวัดสุรินทร์</p> <p>๖. พัฒนาแหล่งเรียนรู้ด้านหม่อนไหมครบวงจร และการท่องเที่ยวเชิงธรรมชาติ จำนวน ๑ จุด ให้สามารถรองรับการศึกษาดูงาน ของเกษตรกร นักเรียนนักศึกษา ประชาชนทั่วไป และให้บริการนักท่องเที่ยวได้</p>
<p><b>๗. พื้นที่เป้าหมาย</b></p>	<p>๑. โครงการเกษตรอิติตยาทร ตำบลเทนมีย์ อำเภอเมืองสุรินทร์ จังหวัดสุรินทร์</p> <p>๒. กลุ่มส่งเสริมเศรษฐกิจพอเพียงในชุมชน ตามพระราชดำริฯ ในพื้นที่จังหวัดสุรินทร์</p> <p>๓. โรงเรียนตำรวจตระเวนชายแดนในพื้นที่จังหวัดสุรินทร์</p> <p>๔. เกษตรผู้ปลูกไม้ผลหลักของจังหวัดสุรินทร์ในพื้นที่อำเภอพนมดงรัก กาบเชิง สังขะ และบัวเชด</p>

<p><b>๘. กิจกรรมหลักที่ ๑</b></p>	
<p><b>๘.๑ กิจกรรมหลักที่ ๑.๑</b></p>	<p><b>การพัฒนากลุ่มส่งเสริมเศรษฐกิจพอเพียงในชุมชน ตามพระราชดำริฯ</b></p>
<p>กิจกรรมย่อยที่ ๑.๑.๑</p> <p>งบประมาณ</p> <p>ผู้รับผิดชอบ</p> <p>หน่วยงานที่เกี่ยวข้อง</p>	<p>ขยายผลการทำเกษตรโครงการเกษตรอิติตยาทรสู่กลุ่มเศรษฐกิจพอเพียงในชุมชน ตามพระราชดำริ สมเด็จพระกนิษฐาธิราชเจ้า กรมสมเด็จพระเทพรัตนราชสุดาฯ สยามบรมราชกุมารี</p> <p>๔๖๖,๙๐๐ บาท</p> <p>สำนักงานเกษตรจังหวัดสุรินทร์</p> <p>-</p>
<p>กิจกรรมย่อยที่ ๑.๑.๒</p> <p>งบประมาณ</p> <p>ผู้รับผิดชอบ</p> <p>หน่วยงานที่เกี่ยวข้อง</p>	<p>การเลี้ยงไก่ไข่ในโครงการอาหารกลางวันสำหรับนักเรียนโรงเรียนตำรวจตระเวนชายแดนตามแนวพระราชดำริฯ</p> <p>๓๙๔,๕๐๐ บาท</p> <p>สำนักงานปศุสัตว์จังหวัดสุรินทร์</p> <p>-</p>
<p><b>๘.๒ กิจกรรมหลักที่ ๑.๒</b></p>	<p><b>พัฒนางานในพื้นที่โครงการเกษตรอิติตยาทร</b></p>
<p>กิจกรรมย่อยที่ ๑.๒.๑</p> <p>งบประมาณ</p> <p>ผู้รับผิดชอบ</p> <p>หน่วยงานที่เกี่ยวข้อง</p>	<p>ผลิตชีวภัณฑ์และสารสกัดสมุนไพรเพื่อป้องกันและควบคุมศัตรูพืชสำหรับแปลงเกษตร ภายในโครงการเกษตรอิติตยาทร</p> <p>๗๘,๐๐๐ บาท</p> <p>สำนักงานเกษตรจังหวัดสุรินทร์</p> <p>-</p>
<p>กิจกรรมย่อยที่ ๑.๒.๒</p> <p>งบประมาณ</p> <p>ผู้รับผิดชอบ</p> <p>หน่วยงานที่เกี่ยวข้อง</p>	<p>การจัดการแปลงไม้ผลเชิงการค้าและแปลงไม้ผลเชิงท่องเที่ยว</p> <p>๒๒๓,๒๐๐ บาท</p> <p>สำนักงานเกษตรจังหวัดสุรินทร์</p> <p>-</p>
<p>กิจกรรมย่อยที่ ๑.๒.๓</p> <p>งบประมาณ</p> <p>ผู้รับผิดชอบ</p> <p>หน่วยงานที่เกี่ยวข้อง</p>	<p>จัดทำแปลงต้นแบบการผลิตพืชในระบบการปฏิบัติทางการเกษตรที่ดี (GAP) และขยายผลสู่เกษตรกรกลุ่มเป้าหมายในพื้นที่รอบๆ โครงการฯ อบรมถ่ายทอดองค์ความรู้ทางวิชาการด้านพืชและเทคโนโลยีการเกษตรด้านพืช และมีโรงผลิตปุ๋ยหมักแบบเติมอากาศ</p> <p>๑,๘๗๒,๔๐๐ บาท</p> <p>ศูนย์วิจัยและพัฒนาการเกษตรสุรินทร์</p> <p>-</p>
<p>กิจกรรมย่อยที่ ๑.๒.๔</p> <p>งบประมาณ</p> <p>ผู้รับผิดชอบ</p> <p>หน่วยงานที่เกี่ยวข้อง</p>	<p>พัฒนาฐานเรียนรู้โรงเรียนชาวนา ฐานเรียนรู้ที่ ๔ “กระบวนการผลิตปุ๋ยอินทรีย์”</p> <p>๒๘,๔๐๐ บาท</p> <p>ศูนย์วิจัยและพัฒนาการเกษตรสุรินทร์</p> <p>-</p>

กิจกรรมย่อยที่ ๑.๒.๕  งบประมาณ ผู้รับผิดชอบ หน่วยงานที่เกี่ยวข้อง	จัดทำแปลงต้นแบบการผลิตไม้ผลพืชเศรษฐกิจทางเลือกใหม่ (องุ่น) ในระบบการปฏิบัติทางการเกษตรที่ดี (GAP) ของพื้นที่ภาคตะวันออกเฉียงเหนือตอนล่าง ๙๖,๑๐๐ บาท ศูนย์วิจัยและพัฒนาการเกษตรสุรินทร์ - -
กิจกรรมย่อยที่ ๑.๒.๖  งบประมาณ ผู้รับผิดชอบ หน่วยงานที่เกี่ยวข้อง	พัฒนาแหล่งเรียนรู้ด้านหม่อนไหม ๘๐,๐๐๐ บาท ศูนย์หม่อนไหมเฉลิมพระเกียรติฯ สุรินทร์ -
๙. หน่วยงานดำเนินการ	๑. สำนักงานเกษตรจังหวัดสุรินทร์ ๒. สำนักงานปศุสัตว์จังหวัดสุรินทร์ ๓. ศูนย์วิจัยและพัฒนาการเกษตรสุรินทร์ ๔. ศูนย์หม่อนไหมเฉลิมพระเกียรติฯ สุรินทร์
๑๐. ระยะเวลาในการดำเนินโครงการ	เดือนตุลาคม ๒๕๖๘ - เดือนกันยายน ๒๕๖๙
๑๑. งบประมาณ	๓,๒๑๒,๕๐๐ บาท (งบพัฒนาจังหวัดสุรินทร์)
๑๒. ผลผลิต (Output)	๑. เกษตรกรสมาชิกได้รับการถ่ายทอดความรู้ทางการเกษตรที่เหมาะสม พร้อมน้อมนำหลักปรัชญาของเศรษฐกิจพอเพียงมาเป็นแนวทางการประกอบอาชีพทางการเกษตรและการดำเนินชีวิต ๒. กลุ่มส่งเสริมเศรษฐกิจพอเพียงในชุมชน ตามพระราชดำริฯ ได้รับการพัฒนาศักยภาพการผลิตตามความต้องการ ๓. ได้ดูแลจัดการด้านศัตรูพืชแปลงไม้ผลเชิงการค้า และแปลงไม้ผลเชิงท่องเที่ยว ให้มีความพร้อมในการให้บริการและถ่ายทอดความรู้ ๔. เกษตรกรมีความรู้ด้านการดูแลจัดการด้านศัตรูพืชแปลงไม้ผล ๕. มีแหล่งเรียนรู้ด้านหม่อนไหมครบวงจร สามารถรองรับการศึกษาดูงานของเกษตรกร นักเรียนนักศึกษา ประชาชนทั่วไป และให้บริการนักท่องเที่ยวได้
๑๓. ผลลัพธ์จากการดำเนินโครงการ (Outcome)	๑. สมาชิกโครงการส่งเสริมเศรษฐกิจพอเพียงในชุมชนเกิดการแลกเปลี่ยนเรียนรู้ร่วมกันของชุมชนและสามารถนำไปปฏิบัติได้จริง มีความมั่นคงทางอาหาร มีรายได้ มีอาชีพ มีคุณภาพชีวิตที่ดี ปรับตัวต่อสถานการณ์ที่เปลี่ยนแปลงได้ ๒. เกิดแหล่งเรียนรู้ภายใต้ “โครงการเกษตรอภิตายาท” จังหวัดสุรินทร์ ที่มีความพร้อมสามารถรองรับและให้บริการนักเรียน นักศึกษา เกษตรกร ประชาชนทั่วไป ผู้ที่สนใจเข้ามาเรียนรู้นักท่องเที่ยวได้อย่างมีประสิทธิภาพ ๓. นักเรียนมีแหล่งอาหารโปรตีน (ไก่/ไข่ไก่) ในการบริโภคเกิดการพัฒนาการตามวัย และนักเรียนมีความรู้ ทักษะในการเลี้ยงไก่ไข่อารมณ์ดีลดต้นทุนโรงเรียนสามารถพัฒนารูปแบบการเลี้ยงไก่ไข่จนเป็นศูนย์บริการเรียนรู้ของพรชุมชน ผู้ปกครอง เข้ามาศึกษาเรียนรู้การเลี้ยงไก่ไข่ และสามารถนำไปประกอบอาชีพเสริมหรือพัฒนาเป็นอาชีพหลักได้

	<p>๔. เกษตรกร มีความรู้ด้านการดูแลจัดการด้านศัตรูพืชแปลงไม้ผล และเป็นเครือข่ายและประชาสัมพันธ์ “โครงการเกษตรอภัยพิบัติ” จังหวัดสุรินทร์</p> <p>๕. เกษตรกรและกลุ่มเกษตรกรชาวนาในพื้นที่จังหวัดสุรินทร์ ผู้ประกอบการบุคลากรหน่วยงานภาครัฐ เอกชนและผู้สนใจทั่วไป ได้รับประโยชน์จากจุดเรียนรู้การผลิตพืชในระบบการปฏิบัติทางการเกษตรที่ดี (GAP) และเกษตรกรขยายผลกลุ่มเป้าหมายมีอาชีพและเพิ่มรายได้จากการผลิตพืชผักในพื้นที่ของตนเอง ได้รับความรู้</p> <p>๖. มีกิจกรรมถ่ายทอดองค์ความรู้ด้านหม่อนไหมแบบครบวงจรและการสาธิตให้แก่ เกษตรกร นักเรียนนักศึกษา ประชาชนทั่วไป และให้บริการนักท่องเที่ยวได้</p>
--	---

