



แผนปฏิบัติการป้องกันและแก้ไขปัญหไฟป่าและหมอกควัน  
จังหวัดตาก

ปี ๒๕๖๓/๖๔ (ด้านการเกษตร)

โดย ศูนย์ติดตามและแก้ไขปัญหภัยพิบัติด้านการเกษตร จังหวัดตาก  
สำนักงานเกษตรและสหกรณ์จังหวัดตาก

## สารบัญ

<b>บทที่ ๑ ข้อมูลทั่วไป จังหวัดตาก</b>	<b>๑</b>
ความสำคัญของปัญหา	๑
ข้อมูลพื้นฐานของจังหวัดตาก	๑
การจำแนกพื้นที่	๑
<b>บทที่ ๒ สถานการณ์สถานการณ์การเกิดไฟป่าและหมอกควัน จังหวัดตาก ปี ๒๕๖๓</b>	<b>๓</b>
๑. สถานการณ์ไฟป่าและหมอกควันจังหวัดตาก ประจำปี ๒๕๖๓	๓
๑.๑ สถานการณ์ฝุ่นละอองจังหวัดตาก	
๑.๒ จุดความร้อน (Hotspots) สะสมจากดาวเทียม Suomi ระบบ VIIRS	
๒. การดำเนินงานของศูนย์ติดตามและแก้ไขปัญหากลยุทธ์ปี ๒๕๖๓/๖๔	๕
๒.๑ การเชื่อมโยงการดำเนินงาน	
๒.๒ มาตรการและแนวทางการดำเนินงาน	
- มาตรการควบคุมป้องกันของจังหวัดตาก	
- แนวทางที่กระทรวงเกษตรและสหกรณ์กำหนด	
- แผนการดำเนินงานเพื่อลดและแก้ไขปัญหไฟป่าและหมอกควัน	
ด้านการเกษตรจังหวัดตาก	
<b>บทที่ ๓ แผนปฏิบัติการป้องกันและแก้ไขปัญหไฟป่าและหมอกควัน</b>	<b>๘</b>
<b>ศูนย์ติดตามและแก้ไขปัญหากลยุทธ์ปี ๒๕๖๓/๖๔</b>	
๑. กรอบแนวทางการดำเนินงาน	๘
- ระยะก่อนเกิดภัย	
- ระยะขณะเกิดภัย	
- ระยะหลังเกิดภัย	
๒. มาตรการและแนวทางดำเนินงานป้องกันและแก้ไขปัญหไฟป่าและหมอกควัน	๙
จังหวัดตาก	
๒.๑ ข้อสั่งการและการดำเนินงานตามมาตรการของจังหวัดตาก	๙
๒.๑.๑ การทบทวนแผนปฏิบัติการขับเคลื่อนวาระแห่งชาติฯ	๙
- มาตรการดำเนินงาน	
- มาตรการเฉพาะกิจ ๑๒ ข้อ	
๒.๑.๒ การจัดทำแผนปฏิบัติการระดับจังหวัด เพื่อป้องกันและแก้ไขปัญห	๑๐
ฝุ่นละอองจากไฟป่าและการเผาในที่โล่งของจังหวัดตาก	
๒.๒ ข้อสั่งการของรองผู้ว่าราชการจังหวัดตาก	๒๒
๒.๓ การวิเคราะห์พื้นที่เสี่ยงต่อการเกิดไฟป่าและหมอกควัน จังหวัดตาก	๒๒
๒.๓.๑ การวิเคราะห์ข้อมูลพื้นที่เสี่ยง จากกระทรวงเกษตรและสหกรณ์	๒๒
๒.๓.๒ การวิเคราะห์ข้อมูลพื้นที่เสี่ยง ของจังหวัดตาก	๒๔
๓. แผนปฏิบัติการป้องกันและแก้ไขปัญหไฟป่าและหมอกควัน ปี ๒๕๖๓/๖๔	๒๖
จังหวัดตาก (ด้านการเกษตร)	

## สารบัญ (ต่อ)

บทที่ ๔ แผนผังการดำเนินงานควบคุมไฟฟ้าและหมอกควัน	๓๗
ผู้รับผิดชอบและการติดต่อสื่อสาร	
แผนผังการดำเนินงาน	๓๗
แผนผังรายชื่อหน่วยงาน และผู้รับผิดชอบงาน	๓๘

### ภาคผนวก ก

- คำสั่งกระทรวงเกษตรและสหกรณ์ ที่ ๗๗๒ / ๒๕๖๓ ลงวันที่ ๑๙ มิถุนายน ๒๕๖๓ เรื่อง จัดตั้งศูนย์ติดตามและแก้ไขปัญหาภัยพิบัติด้านการเกษตร จังหวัด
- คำสั่งกองอำนวยการป้องกันและบรรเทาสาธารณภัยจังหวัดตาก ที่ ๐๒๓ / ๒๕๖๓ ลงวันที่ ๒๓ พฤศจิกายน ๒๕๖๓ เรื่อง จัดตั้งศูนย์บัญชาการเหตุการณ์ภัยจากไฟฟ้าและหมอกควัน จังหวัดตาก

### ภาคผนวก ข

- สถานการณ์คุณภาพอากาศและการตรวจพบจุดความร้อน จังหวัดตาก ปี ๒๕๖๓
- การประชุมหารือพิจารณาแผนงานป้องกันและแก้ไขปัญหาฝุ่นละอองจากไฟฟ้าและการเผาในที่โล่งในพื้นที่ภาคเหนือปี ๒๕๖๔

### ภาคผนวก ค

- พื้นที่เสี่ยงต่อการเกิดไฟฟ้าและหมอกควัน จังหวัดตาก ปี ๒๕๖๔
- เป้าหมายการปฏิบัติงานในปี พ.ศ.๒๕๖๔ ของจังหวัดตาก

### ภาคผนวก ง

- แผนการจัดการเศษวัสดุทางการเกษตรในพื้นที่เกษตรกรรม

# บทที่ ๑

## ข้อมูลทั่วไป จังหวัดตาก

### ความสำคัญของปัญหา

ประเทศไทยตั้งอยู่ในเขตร้อนและอยู่ภายใต้อิทธิพลของลมมรสุม ทำให้ประสบปัญหาภัยธรรมชาติเป็นประจำทุกปี และนับวันจะทวีความรุนแรงมากขึ้น เนื่องจากความเปลี่ยนแปลงของสภาพอากาศและระบบนิเวศน์ ประกอบกับปัญหาภาวะโลกร้อนส่งผลให้อุณหภูมิของโลกเพิ่มขึ้น ทำให้เกิดการเปลี่ยนแปลงของฤดูกาลและปริมาณฝน ซึ่งเพิ่มความเสี่ยงของการเกิดภัยธรรมชาติให้มีความถี่และความรุนแรงมากขึ้น

### ข้อมูลพื้นฐานของจังหวัดตาก

จังหวัดตากตั้งอยู่ภาคเหนือตอนล่าง มีพื้นที่ทั้งหมด ๑๖,๔๐๖.๖๕ ตารางกิโลเมตร เป็นจังหวัดที่มีขนาดเป็นอันดับ ๔ ของประเทศ และเป็นอันดับ ๒ ของภาคเหนือ มีระยะทางห่างจากกรุงเทพฯ เป็นระยะทาง ๔๒๖ กิโลเมตร สภาพภูมิประเทศของจังหวัดตากเป็น พื้นที่ตามแนวเทือกเขา โดยสภาพพื้นที่จะถูกแบ่งออกเป็น ๒ ส่วนใหญ่ ๆ โดยมีเทือกเขาถนนธงชัยกั้นกลาง ทำให้ลักษณะภูมิอากาศแตกต่างกันไป เนื่องจากเทือกเขาถนนธงชัยเป็นตัวปะทะมรสุมตะวันตกเฉียงใต้ที่พัดมาจากมหาสมุทรอินเดียและทะเลอันดามัน ทำให้ซีกตะวันออกได้รับความชุ่มชื้นจากลมมรสุมไม่เต็มที่ สภาพแห้งแล้ง ส่วนฝั่งตะวันตกจะได้รับอิทธิพลจากลมมรสุมมากกว่าทำให้ปริมาณฝนตกมีความชุ่มชื้นโดยเฉพาะในที่อยู่เขตภูเขา

**ฝั่งตะวันออก** ตั้งอยู่ด้านทิศตะวันออก ประกอบด้วย ๔ อำเภอ ได้แก่ อำเภอเมืองตาก, อำเภอบ้านตาก, อำเภอสามเงา และอำเภอวังเจ้า สภาพพื้นที่ส่วนใหญ่เป็นภูเขาสูงและที่ราบสูง ลาดเอียงลงไปทางทิศตะวันออกสู่แม่น้ำปิงและแม่น้ำวัง ทำให้เกิดพื้นที่ราบแคบริมสองฝั่งของแม่น้ำ

**ฝั่งตะวันตก** ตั้งอยู่ทางด้านทิศตะวันตก ประกอบด้วย ๕ อำเภอ ได้แก่ อำเภอแม่สอด, อำเภอพบพระ, อำเภอแม่ระมาด, อำเภออุ้มผาง และอำเภอท่าสองยาง ภูมิอากาศได้รับอิทธิพลมาจากมหาสมุทรอินเดียและทะเลอันดามัน มีความชุ่มชื้นฝนตกมากกว่าซีกด้านตะวันออก

จังหวัดตาก มีอาณาเขตติดต่อ ๙ จังหวัด กับ ๑ ประเทศ คือ จังหวัดแม่ฮ่องสอน, เชียงใหม่, ลำพูน, ลำปาง, สุโขทัย, กำแพงเพชร, นครสวรรค์, อุทัยธานี, กาญจนบุรี และประเทศสหภาพพม่า ยาวประมาณ ๕๔๐ กม. (แม่น้ำเมย ๑๗๐ กม. เทือกเขาตะนาวศรี ๓๗๐ กม.)

การปกครอง จังหวัดตาก มีจำนวนประชากรทั้งสิ้น ๖๔๕,๐๔๗ คน เป็นชาย ๓๒๖,๘๓๓ คน หญิง ๓๑๘,๒๑๔ คน แบ่งเขตการปกครองเป็น ๙ อำเภอ ซึ่งการปกครองท้องถิ่นจำแนกได้ คือ ๑ องค์การบริหารส่วนจังหวัด, ๑ เทศบาลนคร, ๑ เทศบาลเมือง, ๑๗ เทศบาลตำบล, ๔๙ องค์การบริหารส่วนตำบล (ข้อมูล ณ วันที่ ๑๖ กุมภาพันธ์ ๒๕๖๑ : จากที่ทำการปกครองจังหวัดตาก)

### การจำแนกพื้นที่

#### ๑. พื้นที่จังหวัดตากมีเนื้อที่ ๑๐,๒๕๔,๑๕๖ ไร่ แบ่งพื้นที่ได้ ดังนี้

- |   |                        |
|---|------------------------|
| ๑.๑ พื้นที่ป่าอนุรักษ์ เนื้อที่ ๔,๗๕๗,๓๔๕ ไร่ | คิดเป็นร้อยละ ๔๖.๓๙    |
| - อุทยานแห่งชาติ                              | เนื้อที่ ๙๑๔,๐๘๒ ไร่   |
| - เขตรักษาพันธุ์สัตว์ป่า                      | เนื้อที่ ๓,๗๙๘,๙๖๗ ไร่ |
| - วนอุทยาน ๖ แห่ง                             | เนื้อที่ ๔๔,๒๙๖ ไร่    |



๑.๒ พื้นที่ป่าสงวนแห่งชาติ เนื้อที่ ๓,๖๖๓,๖๓๒ ไร่ คิดเป็นร้อยละ ๓๕.๗๓

๑.๓ พื้นที่เกษตรกรรม ชุมชนและอื่นๆ เนื้อที่ ๑,๘๓๓,๑๗๙ ไร่ คิดเป็นร้อยละ ๑๗.๘๘

- พื้นที่เกษตรกรรมทั่วไป/ชุมชนและอื่น ๆ จำนวนเนื้อที่ ๑,๒๘๗,๑๒๒ ไร่

- พื้นที่เกษตรกรรม (สปก.) จำนวนเนื้อที่ ๔๘๐,๘๒๔ ไร่

- พื้นที่เกษตรกรรม (สหกรณ์) จำนวนเนื้อที่ ๖๕,๒๓๓ ไร่

(ที่มา : สำนักงานทรัพยากรธรรมชาติและสิ่งแวดล้อมจังหวัดตาก, สำนักงานการปฏิรูปที่ดินจังหวัดตาก, สำนักงานเกษตรจังหวัดตาก, สำนักงานสหกรณ์จังหวัดตาก)

ในส่วนของเนื้อที่ป่าไม้ ๗,๗๙๓,๑๒๘.๖๓ ไร่ คิดเป็นร้อยละ ๗๒.๐๖ ของพื้นที่จังหวัด จัดอยู่ในอันดับ ๒ ของประเทศ ที่มีป่าไม้มากที่สุด ประกอบกับพื้นที่ส่วนใหญ่เป็นภูเขาสูงสลับซับซ้อน จึงเป็นจังหวัดที่มีความเสี่ยงสูงในการเกิดไฟป่าและหมอกควัน หากเข้าสู่ฤดูแล้งแล้ว ทุกๆปี จังหวัดตากมักประสบปัญหา และได้รับผลกระทบจากการเกิดไฟไหม้ป่าทางธรรมชาติ การเผาป่าเพื่อล่าสัตว์ การลักลอบเผาขยะ และการเผา

## บทที่ ๒

### สถานการณ์การเกิดไฟป่าและหมอกควัน จังหวัดตาก ปี ๒๕๖๓

ในห้วงระยะเวลาปี ๒๕๖๓ สถานการณ์ด้านไฟป่าและหมอกควันของจังหวัดตาก ยังมีความรุนแรงอยู่ หากเปรียบเทียบกับข้อมูลย้อนหลัง ค่าคุณภาพอากาศ (AQI) ปริมาณฝุ่นละอองขนาดเล็ก PM ๒.๕ จะพบว่ามีค่าเกินกว่ามาตรฐานและถึงขั้นเป็นอันตรายต่อสุขภาพ ๕ วัน ปริมาณจุดความร้อน (Hotspots) สะสมจากดาวเทียม Suomi ระบบ VIIRS ตั้งแต่วันที่ ๑ มกราคม – ๓๑ พฤษภาคม ๒๕๖๓ อยู่ที่ ๑๔,๘๔๒ จุด พบมากในพื้นที่ป่าอนุรักษ์และป่าสงวนแห่งชาติ ซึ่งยากต่อการควบคุม ทำให้เกิดปัญหาคุณภาพอากาศ ทัศนวิสัยในการเดินทาง และผลกระทบต่อสุขภาพของประชาชน แต่ทั้งนี้ได้มีการดำเนินการควบคุมอย่างต่อเนื่อง โดยศูนย์บัญชาการเหตุการณ์ภัยจากไฟป่าและหมอกควัน จังหวัดตาก และมีมาตรการในการป้องกันและแก้ไขปัญหาดังกล่าว โดยใช้มาตรการเชิงรุก การป้องกัน และการประกาศห้ามเผาในช่วงระยะต่างๆ จนทำให้ดัชนีตัวชี้วัดต่างๆ ลดลงอย่างเห็นได้ชัด

#### ๑. สถานการณ์ไฟป่าและหมอกควันจังหวัดตาก ประจำปี ๒๕๖๓

##### ๑.๑ สถานการณ์ฝุ่นละอองจังหวัดตาก

กระทรวงทรัพยากรธรรมชาติและสิ่งแวดล้อม โดย กรมควบคุมมลพิษ ได้ติดตามตรวจวัดคุณภาพอากาศใน ๙ จังหวัดภาคเหนือ ตั้งแต่วันที่ ๑ มกราคม – ๓๑ พฤษภาคม ๒๕๖๓ โดยจังหวัดตาก ได้ดำเนินการเก็บข้อมูลจากสถานีตรวจวัดคุณภาพอากาศแม่สอด ซึ่งตั้งอยู่บริเวณศูนย์การศึกษาออกโรงเรียน ตำบลแม่ปะ อำเภอแม่สอด จังหวัดตาก ค่า PM ๒.๕ ช่วงระหว่าง ๑ มกราคม – ๓๑ พฤษภาคม ๒๕๖๓ เกินเกณฑ์ค่ามาตรฐานที่กำหนด ๘๓ วัน (ลำดับที่ ๒ ใน ๙ จังหวัดภาคเหนือ) ระดับสีแดง ๕ วัน (ลำดับที่ ๘ ใน ๙ จังหวัดภาคเหนือ) มีค่าสูงสุด ๑๑๗ ไมโครกรัม/ลูกบาศก์เมตร เมื่อวันที่ ๑๕ มีนาคม ๒๕๖๓

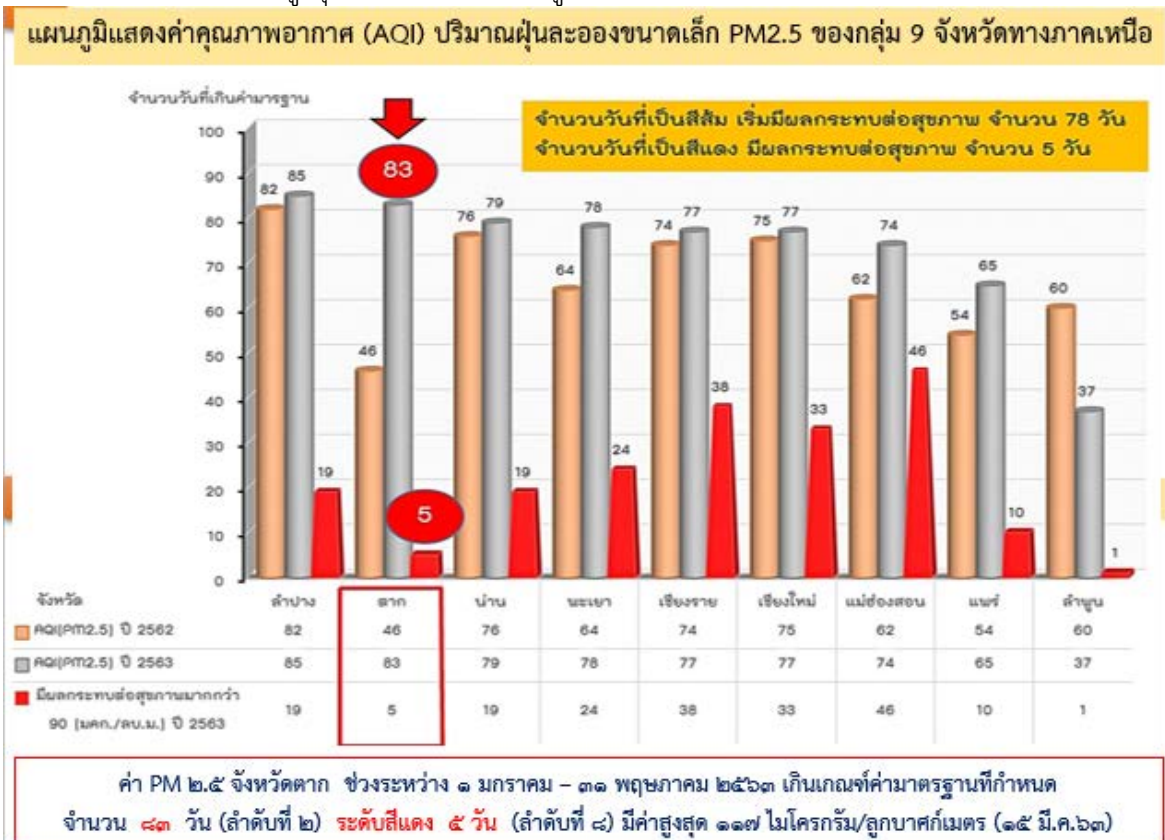

(ที่มา : สำนักงานทรัพยากรธรรมชาติและสิ่งแวดล้อมจังหวัดตาก)

## ๑.๒ จุดความร้อน (Hotspots) สะสมจากดาวเทียม Suomi ระบบ VIIRS

ตั้งแต่วันที่ ๑ มกราคม - ๓๑ พฤษภาคม ๒๕๖๓ จังหวัดตากตรวจพบจุดความร้อน (Hotspots) สะสมจากดาวเทียม Suomi ระบบ VIIRS รวมทั้งสิ้น ๑๔,๘๔๒ จุด จำแนกตามพื้นที่ใช้ประโยชน์ อยู่ในพื้นที่ป่าอนุรักษ์ ๙,๔๒๙ จุด ป่าสงวนแห่งชาติ ๔,๔๔๐ จุด พื้นที่ปฏิรูปที่ดิน (สปก.) ๓๓๗ จุด พื้นที่การเกษตร ๒๐๑ จุด พื้นที่ริมทางหลวง ๑๔ จุด และพื้นที่ชุมชนและอื่นๆ ๔๒๑ จุด

ลำดับที่	อำเภอ	ประเภทการใช้ที่ดิน (จำนวนจุดความร้อน)						ผลรวม
		ป่าอนุรักษ์	ป่าสงวนแห่งชาติ	เขต.สปก.	พื้นที่การเกษตร	พื้นที่ริมทางหลวง (50เมตร)	ชุมชนและอื่นๆ	
1	อุ้มผาง	3,772	402	5	0	0	22	4,201
2	สามเงา	2,456	299	10	33	5	143	2,946
3	ท่าสองยาง	398	1,301	1	7	1	10	1,718
4	แม่ระมาด	659	806	87	17	0	6	1,575
5	เมืองตาก	413	573	42	46	0	124	1,198
6	แม่สอด	610	345	90	75	6	44	1,170
7	พบพระ	464	266	71	8	0	2	811
8	บ้านตาก	398	221	1	9	1	26	656
9	วังเจ้า	259	227	30	6	1	44	567
ผลรวม จังหวัดตาก		9,429	4,440	337	201	14	421	14,842

\* แหล่งอ้างอิงข้อมูลจุดความร้อน (Hotspot) จากสำนักงานพัฒนาเทคโนโลยีอวกาศและภูมิสารสนเทศ (องค์การมหาชน) GISTDA

(ที่มา : สำนักงานทรัพยากรธรรมชาติและสิ่งแวดล้อมจังหวัดตาก)

หากเปรียบเทียบพื้นที่ระหว่างปี ๒๕๖๒ กับ ๒๕๖๓ จะพบว่าส่วนใหญ่จะตรวจพบจุดความร้อนเพิ่มขึ้น ยกเว้นในพื้นที่การเกษตรที่มีจุดความร้อนลดลง

ประเภทการใช้ที่ดิน	จุดความร้อน (Hotspot) สะสม 1 ม.ค.- 31 พ.ค. ปี 2562	จุดความร้อน (Hotspot) สะสม 1 ม.ค. - ปัจจุบัน ปี 2563	เปรียบเทียบสัดส่วน จุดความร้อน 1 ม.ค. - 31 พ.ค. ปี 2562 กับ 1 ม.ค. - ปัจจุบัน ปี 2563
ป่าอนุรักษ์	5,271	9,429	↑ 4,158
ป่าสงวนแห่งชาติ	4,057	4,440	↑ 383
เขต สปก.	336	337	↑ 1
พื้นที่การเกษตร	214	201	↓ -13
พื้นที่ริมทางหลวง(50เมตร)	10	14	↑ 4
ชุมชนและอื่นๆ	332	421	↑ 89
ผลรวม	10,220	14,842	↑ 4,622

\* แหล่งอ้างอิงข้อมูลจุดความร้อน (Hotspot) จากสำนักงานพัฒนาเทคโนโลยีอวกาศและภูมิสารสนเทศ (องค์การมหาชน) GISTDA

(ที่มา : สำนักงานทรัพยากรธรรมชาติและสิ่งแวดล้อมจังหวัดตาก)

## ๒. การดำเนินงานของศูนย์ติดตามและแก้ไขปัญหาภัยพิบัติด้านการเกษตร จังหวัดตาก

### ๒.๑ การเชื่อมโยงการดำเนินงาน

๑. ศูนย์ติดตามและแก้ไขปัญหาภัยพิบัติด้านการเกษตร จังหวัดตาก เชื่อมโยงการดำเนินงานร่วมกับศูนย์บัญชาการเหตุการณ์ป้องกันและแก้ไขปัญหาไฟป่าและหมอกควันจังหวัดตาก โดยมีหน่วยงานหลักที่ร่วมดำเนินการ ประกอบด้วย สำนักงานเกษตรและสหกรณ์จังหวัดตาก สำนักงานเกษตรจังหวัดตาก สำนักงานการปฏิรูปที่ดินจังหวัดตาก สถานีพัฒนาที่ดินตาก และสำนักงานสหกรณ์จังหวัดตาก (นิคมสหกรณ์แม่สอด) และหน่วยงานสนับสนุนการดำเนินงาน คือ ศูนย์ปฏิบัติการฝนหลวงภาคเหนือ

๒. ในปี ๒๕๖๓ กำหนดช่วงเวลาห้ามเผา ๒ ช่วงระยะเวลาคือ

- ระหว่างวันที่ ๑๓ - ๒๗ มกราคม ๒๕๖๓ รวม ๑๕ วัน
- ระหว่างวันที่ ๑ มีนาคม - ๓๐ เมษายน ๒๕๖๓ รวม ๖๑ วัน

### แผนภูมิการเชื่อมโยงนโยบาย/ข้อสั่งการ

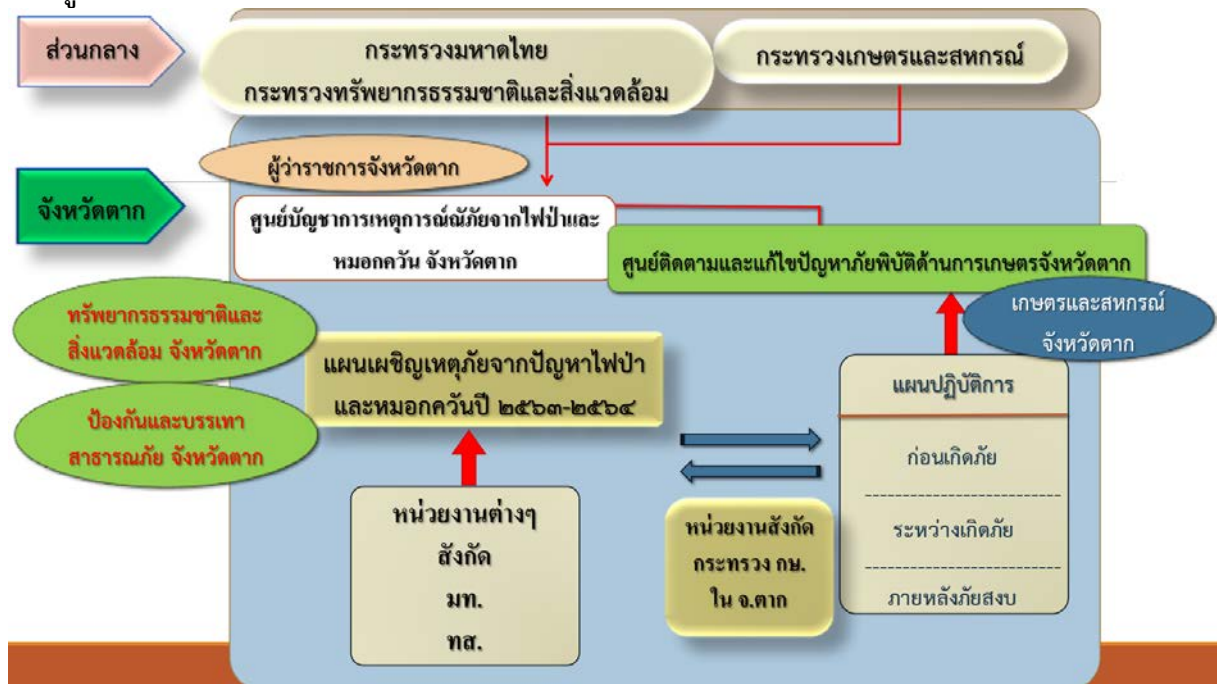

### ๒.๒ มาตรการและแนวทางการดำเนินงาน

#### มาตรการควบคุมป้องกันของจังหวัดตาก

๑. การเตรียมการ (จัดตั้งศูนย์บัญชาการเหตุการณ์/ประชุมกำหนดแนวทาง)
๒. การดำเนินการก่อนวิกฤต (ข้อมูลและแจ้งเตือน/ระดมสรรพกำลัง อุปกรณ์ เครื่องมือ/ทำแนวกันไฟ/ลาดตระเวน/เฝ้าระวัง/ดับไฟ)
๓. การดำเนินการช่วงวิกฤต (ห้ามเผาเด็ดขาด ๖๑ วัน ๑ มี.ค. - ๓๐ เม.ย. ๖๓/ บังคับใช้กฎหมาย/จัดชุดปฏิบัติการ/ ติดตามสถานการณ์/ ประกาศปิดป่า)
๔. การดำเนินการหลังช่วงวิกฤต (บริหารจัดการเชื้อเพลิง/ สรุปลสถานการณ์และถอดบทเรียน)
๕. การฟื้นฟู (ส่งเสริม รมรงค์ เครื่องช่วยปลอดการเผา/การทำปุ๋ยหมัก/การไถกลบ/ลดพื้นที่การปลูกพืชเชิงเดี่ยว)

### แนวทางที่กระทรวงเกษตรและสหกรณ์กำหนด

๑. CoO บูรณาการแผนงาน/โครงการป้องกันและแก้ไขปัญหาการเผาเศษวัสดุทางการเกษตรในพื้นที่การเกษตร

๒. OT ร่วมกับหน่วยงานในสังกัดในระดับพื้นที่จัดชุดปฏิบัติการประจำอำเภอ ออกตรวจ ป้องปราม ระวัง ยับยั้ง และแจ้งเหตุการณ์เผาในพื้นที่เกษตร โดยอาศัยเครือข่ายของ ศูนย์เรียนรู้ การเพิ่มประสิทธิภาพการผลิตสินค้าเกษตร (ศพก.) ร่วมเป็นหน่วยเฝ้าระวัง

### แผนการดำเนินงานเพื่อลดและแก้ไขปัญหาไฟป่าและหมอกควันด้านการเกษตร

#### จังหวัดตาก

- สำนักงานเกษตรและสหกรณ์จังหวัดตาก อำนวยการดำเนินงานแก้ไขปัญหา ร่วมกับ ศูนย์บัญชาการเหตุการณ์ป้องกันและแก้ไขปัญหาไฟป่าและหมอกควัน จังหวัดตาก ในส่วนของพื้นที่การเกษตร และพื้นที่ ส.ป.ก.

- สำนักงานเกษตรจังหวัดตาก ชี้แจงแนวทางการดำเนินงานแก่เกษตรกรอำเภอ เพื่อแจ้งประชาสัมพันธ์ให้เกษตรกรรับทราบ โดยงดการเผาในพื้นที่การเกษตรและติดตามสถานการณ์ในพื้นที่อย่างใกล้ชิด

- สถานีพัฒนาที่ดินตาก จัดทำแผนการดำเนินโครงการส่งเสริมการไถกลบและผลิตปุ๋ยอินทรีย์เพื่อป้องกันหมอกและควันไฟในพื้นที่เกษตรภาคเหนือ โดยมีแผนดำเนินการ ดังนี้

๑) ไถกลบตอซัง ๗,๗๗๐ ไร่

๒) การทำปุ๋ยหมักสูตรพระราชทาน ๔๐๐ ตัน

- โครงการชลประทานตาก เตรียมการสนับสนุนเครื่องมือเครื่องจักรตามคำร้องขอ (รถบรรทุกน้ำ ๓ คัน)

- สำนักงานการปฏิรูปที่ดินจังหวัดตาก บูรณาการ การดำเนินงานป้องกันในพื้นที่ปฏิรูปที่ดิน

- นิคมสหกรณ์แม่สอด บูรณาการ และควบคุมป้องกันการเผา ในพื้นที่นิคมสหกรณ์

- หน่วยงานอื่นๆ สังกัดกระทรวงเกษตรและสหกรณ์ในจังหวัดตาก ร่วมบูรณาการ

#### **๒.๓ ผลการดำเนินงาน**

๑) สำนักงานเกษตรและสหกรณ์จังหวัดตาก ประสานการปฏิบัติการฝนหลวง เพื่อบรรเทาการเกิดไฟป่าและหมอกควัน และสร้างความชุ่มชื้นให้กับป่าไม้ในพื้นที่จังหวัดตาก, เข้าร่วมประชุม ศูนย์บัญชาการฯ ระดับจังหวัด พร้อมกัน ๙ จังหวัดภาคเหนือ โดยผ่านระบบ VTC เพื่อติดตามสถานการณ์ ค่าฝุ่นละอองขนาดเล็ก PM ๒.๕ และสถานการณ์การเกิดจุดความร้อน (Hotspots) ในพื้นที่, เข้าร่วมประชุม คณะทำงานศูนย์บัญชาการเหตุการณ์ภัยจากไฟป่าและหมอกควันระดับจังหวัดตาก และระดับอำเภอ ๙ อำเภอ เป็นประจำทุกวันจันทร์ เวลา ๑๐.๐๐ น โดยผ่านระบบ (Video Conferenc) เพื่อติดตามสถานการณ์ และการดำเนินงานของหน่วยงานราชการที่เกี่ยวข้องระดับจังหวัด และการปฏิบัติงานในพื้นที่ระดับอำเภอ, ติดตามผลการดำเนินงานของหน่วยงานสังกัดกระทรวง กษ. ในจังหวัด และแจ้งแนวทางการปฏิบัติ พร้อมทั้งรายงานผลการดำเนินงานอย่างต่อเนื่องและติดตามสถานการณ์ของหน่วยงานในสังกัดกระทรวงเกษตรและสหกรณ์ จังหวัดตาก เพื่อรายงานให้ผู้ตรวจราชการกระทรวงเกษตรและสหกรณ์ และกระทรวงเกษตรและสหกรณ์

๒) สำนักงานเกษตรจังหวัดตาก อบรมเกษตรกรให้ความรู้พื้นฐานด้านผลกระทบจากภัยหมอกควัน กระตุ้นสร้างจิตสำนึกให้ตระหนักถึงผลกระทบ จำนวน ๑,๐๔๐ ราย, อาสาสมัคร ติดตามผลการดำเนินงานของหน่วยงานสังกัดกระทรวง กษ. ในจังหวัดและแจ้งแนวทางการปฏิบัติ พร้อมทั้งรายงานผล



การดำเนินงานอย่างต่อเนื่องเกษตรกรร่วมปฏิบัติการของศูนย์ฯ ไฟป่าระดับอำเภอ/ตำบล ๑๗๐ คน, แจ้งประกาศห้ามเผาทุกชุมชนพื้นที่เกษตร ๘๐๐ ครั้ง, ประสาน บ.แม่สอดพลังงานสะอาด รับซื้อใบอ้อยนำมาอัดก้อนลดการเผา จำนวน ๒,๓๐๐ ตัน, ส่งเสริมเกษตรกรรื้อตอฟางข้าวเป็นอาหารสัตว์ ๑,๐๐๐ ตัน, ส่งเสริมการทำปุ๋ยหมักจากเศษวัสดุที่เหลือจากกระบวนการผลิตพืชในพื้นที่การเกษตร ๗,๐๐๐ ตัน, ส่งเสริมให้เกษตรกรปลูกไม้ผลไม้อินต้นทดแทนการปลูกพืชล้มลุก ทำการเกษตรแบบผสมผสาน ลดการสูญเสียความชื้นของดินช่วงหน้าแล้ง เนื้อที่จำนวน ๒๐๐ ไร่, ส่งเสริมการทำเกษตรปลอดการเผาบนพื้นที่สูง ๑ จุด โดยการส่งเสริมการปลูกไม้ผลไม้อินต้นทดแทน เนื้อที่ ๑๐ ไร่, ลงพื้นที่ตรวจสอบจุดความร้อนในพื้นที่การเกษตรทุกจุด, ประชาสัมพันธ์การบริหารจัดการเชื้อเพลิงในแปลงเกษตรกรรมของตนเอง ให้เป็นไปตามข้อกำหนดของจังหวัดตาก โดยก่อนการเผาให้แจ้งผู้ปกครองท้องถิ่น และฝ่ายปกครองของอำเภอ เพื่อจัดระเบียบการเผาต่อไป

๓) **สถานีพัฒนาที่ดินตาก** โกลบตอซัง ๗,๗๗๐ ไร่ และการผลิตปุ๋ยหมัก ๔๐๐ ตัน

๔) **สำนักงานการปฏิรูปที่ดินจังหวัดตาก** จัดทำประกาศสำนักงานการปฏิรูปที่ดินจังหวัดตาก จำนวน ๒ ฉบับ

๑) เรื่อง มาตรการ การเฝ้าระวังการเผาเศษซากพืช และเศษวัสดุทางการเกษตร และการปฏิบัติเกี่ยวกับการเข้าทำประโยชน์ที่ดินในเขตปฏิรูปที่ดินจังหวัดตาก

๒) เรื่องขอความร่วมมือห้ามเผาเด็ดขาด ในช่วง ๖๑ วัน และปฏิรูปที่ดินจังหวัดตาก ได้มอบหมายให้หัวหน้ากลุ่ม/ฝ่ายต่างๆ บริเวณที่เกิดจุดความร้อน เพื่อพิสูจน์ทราบ และหาตัวผู้กระทำผิดตามนโยบายจังหวัดตาก, ประชาสัมพันธ์ให้เกษตรกรทราบ และรีบแจ้งแผนบริหารจัดการเชื้อเพลิงของตนเองในพื้นที่เกษตรกรรม (ส.ป.ก.) ให้กับ กำนัน, ผู้ใหญ่บ้าน, ฝ่ายปกครองอำเภอ รับทราบ ต่อไป

๕) **นิคมสหกรณ์แม่สอด** ได้ออกประชาสัมพันธ์ และชี้แจงทำความเข้าใจกับเกษตรกร เรื่องห้ามเผาเศษซากพืชทางการเกษตรตามคำสั่งจังหวัดตาก พร้อมทั้งได้จัดชุดปฏิบัติการประจำตำบลในการออกตรวจ และดูแลความเรียบร้อยให้กับประชาชน และชุมชนที่อยู่ในเขตนิคมสหกรณ์แม่สอด อำเภอแม่สอด จังหวัดตาก

### ๖) การปฏิบัติการฝนหลวง

๑) ศูนย์ปฏิบัติการฝนหลวงภาคเหนือตอนบน จังหวัดเชียงใหม่ ติดตามสถานการณ์และประสานปฏิบัติการร่วมกับ ศูนย์ปฏิบัติการฝนหลวงภาคเหนือตอนล่าง จังหวัดพิษณุโลก และศูนย์ปฏิบัติการฝนหลวงภาคกลาง จังหวัดลพบุรี

๒) ศูนย์ปฏิบัติการฝนหลวงภาคเหนือตอนล่าง จังหวัดพิษณุโลก มอบหมายหน่วยปฏิบัติการฝนหลวงจังหวัดพิษณุโลก เข้าปฏิบัติการช่วยเหลือพื้นที่ประสบปัญหาไฟป่าและหมอกควันในพื้นที่จังหวัดตาก ดังนี้

- เดือนเมษายน ๒๕๖๓ ปฏิบัติการฝนหลวง ๘ วัน มีฝนตก ๘ วัน
- เดือนพฤษภาคม ๒๕๖๓ ปฏิบัติการฝนหลวง ๔ วัน มีฝนตก ๔ วัน

๓) หน่วยปฏิบัติการฝนหลวงจังหวัดราชบุรี ช่วยปฏิบัติการในพื้นที่รอยต่อเขตจังหวัดกาญจนบุรีกับจังหวัดตาก อย่างต่อเนื่อง

ศูนย์ติดตามและแก้ไขปัญหาภัยพิบัติด้านการเกษตร จังหวัดตาก ได้ร่วมบูรณาการ ติดตามสถานการณ์ ร่วมกับ ศูนย์บัญชาการเหตุการณ์ป้องกันและแก้ไขปัญหาไฟป่าและหมอกควัน จังหวัดตาก และประสานการดำเนินงานของส่วนราชการสังกัดกระทรวงเกษตรและสหกรณ์ภายในจังหวัดตาก อย่างต่อเนื่อง ทำให้ผลในการป้องกันและแก้ไขปัญหาไฟป่าและหมอกควันเป็นไปได้อย่างดี

## บทที่ ๓

# แผนปฏิบัติการป้องกันและแก้ไขปัญหาไฟป่าและหมอกควัน ศูนย์ติดตามและแก้ไขปัญหากลยุทธ์ด้านการเกษตร จังหวัดตาก ปี ๒๕๖๔

### ๑. กรอบแนวทางการดำเนินงาน

๑. กระทรวงเกษตรและสหกรณ์ได้จัดทำแผนป้องกันและแก้ไขปัญหาคาการเผาในพื้นที่เกษตรกรรมปี ๒๕๖๓/๖๔ โดยมีวัตถุประสงค์ เพื่อใช้เป็นกรอบแนวทางการดำเนินงานป้องกันและแก้ไขปัญหาคาการเผาในพื้นที่เกษตรกรรม และเตรียมความพร้อมให้กับส่วนราชการที่เกี่ยวข้องดำเนินการ เพื่อป้องกันและแก้ไขปัญหาคาการเผาในพื้นที่เกษตรกรรมอย่างเป็นระบบ รวดเร็ว และมีประสิทธิภาพ โดยมีเป้าหมายเพื่อลดจำนวนจุดความร้อน (Hotspots) ในพื้นที่เกษตร ร้อยละ ๑๐ เมื่อเทียบกับปี ๒๕๖๓ โดยกำหนดขั้นตอนการดำเนินงานออกเป็น ๓ มาตรการ ได้แก่ มาตรการป้องกัน มาตรการยับยั้ง/เผชิญเหตุ และมาตรการแก้ไข/ฟื้นฟู ซึ่งได้กำหนดความรับผิดชอบให้หน่วยงาน/ส่วนราชการดำเนินการ ดังนี้

๑.๑ ให้เกษตรและสหกรณ์จังหวัดในฐานะผู้อำนวยการศูนย์ติดตามและแก้ไขปัญหากลยุทธ์ด้านการเกษตรจังหวัด ดำเนินการติดตามสถานการณ์หมอกควันและฝุ่นละอองขนาดเล็ก เนื่องจากการเผาเศษซากพืชหรือวัชพืช และเศษวัสดุทางการเกษตรในพื้นที่เกษตร และรายงานผลการดำเนินงานของหน่วยงานในพื้นที่

๑.๒ ให้หน่วยงานที่เกี่ยวข้อง จัดตั้งชุดปฏิบัติการเพื่อป้องกันและเฝ้าระวังการเผาเศษซากพืชหรือวัชพืช และเศษวัสดุทางการเกษตรในพื้นที่เกษตร ปี ๒๕๖๓/๖๔ โดยกำหนดความรับผิดชอบตามพื้นที่ ดังนี้

๑) พื้นที่เกษตรกรรมในเขตชลประทาน มอบหมายโครงการชลประทานจังหวัด เป็นหน่วยงานหลัก

๒) พื้นที่เกษตรกรรมนอกเขตชลประทาน มอบหมายสำนักงานเกษตรจังหวัด และสถานีพัฒนาที่ดินจังหวัด เป็นหน่วยงานหลัก

๓) พื้นที่ในเขตปฏิรูปที่ดิน มอบหมายสำนักงานการปฏิรูปที่ดินจังหวัดเป็นหน่วยงานหลัก

๔) พื้นที่ในเขตนิคมสหกรณ์ มอบหมายให้สำนักงานสหกรณ์จังหวัดเป็นหน่วยงานหลัก

ทั้งนี้ ให้ทุกส่วนราชการในพื้นที่ร่วมสนับสนุนการดำเนินงาน และบูรณาการการปฏิบัติร่วมกับอาสาสมัครเกษตรจากทุกหน่วยงาน ลงพื้นที่ขอความร่วมมือให้เกษตรกรงดการเผาเศษซากพืชหรือวัชพืช และเศษวัสดุทางการเกษตรรวมถึงให้ความรู้ คำแนะนำในการบริหารจัดการเศษวัสดุเหลือใช้ทางการเกษตรและเฝ้าระวัง ติดตามสถานการณ์ ตลอดจนดำเนินการระงับยับยั้งเหตุการณ์ เช่น การฉีดน้ำระงับเหตุการณ์ การปฏิบัติการฝนหลวง เป็นต้น โดยร่วมกับหน่วยงานปกครองและป้องกันภัยในพื้นที่ในช่วงเดือนมกราคม - พฤษภาคม ๒๕๖๔ และรายงานผลการดำเนินงานให้ศูนย์ติดตามและแก้ไขปัญหากลยุทธ์ด้านการเกษตรจังหวัด เพื่อรวบรวมนำเสนอผู้ว่าราชการจังหวัด และปลัดกระทรวงเกษตรและสหกรณ์ทราบทุกสัปดาห์

๒. การกำหนดกรอบการจัดทำแผน กำหนดจากแนวคิดของ ในการจัดการความเสี่ยงจากสาธารณภัย (Disaster Risk Management : DRM) ๓ ระยะ เพื่อใช้ในการป้องกันและแก้ไขปัญหากลยุทธ์ด้านการเกษตร โดยกำหนดกรอบการดำเนินการไว้ ๓ ระยะ ได้แก่

#### ระยะก่อนเกิดภัย ประกอบด้วย

- การป้องกัน (Prevention) คือ การปฏิบัติที่ถูกรออกแบบเพื่อต้านการปรากฏขึ้นของสาธารณภัยหรือผลกระทบจากสิ่งที่เป็นอันตรายต่อชุมชนหรือที่ตั้งสิ่งสำคัญ

- การลดผลกระทบ (Mitigation) คือ มาตรการที่ใช้โครงสร้างและไม่ใช่โครงสร้าง เพื่อจำกัดผลกระทบจากสิ่งที่เป็นอันตรายทางธรรมชาติ และทำให้สิ่งแวดล้อมเสื่อมโทรม และอันตรายเกี่ยวกับเทคโนโลยี

- การเตรียมความพร้อม (Preparedness) คือ มาตรการที่ทำให้รัฐบาล องค์กรต่างๆ ชุมชนและปัจเจกชน สามารถรับมือกับสาธารณภัยอย่างรวดเร็ว และมีประสิทธิภาพ

#### ระยะขณะเกิดภัย ประกอบด้วย

การจัดการในภาวะฉุกเฉิน (Emergency Response) ดังนี้

- การเผชิญเหตุ คือ การดำเนินการที่มาตรฐานอย่างเป็นทางการอย่างรวดเร็ว เมื่อเกิดสาธารณภัยเพื่อปกป้องชีวิตและทรัพย์สิน จัดการกับความสับสนวุ่นวาย และผลกระทบที่เกิดจากสาธารณภัย โดยปรับเปลี่ยนจากการเผชิญเหตุตามสถานการณ์ (Reactive) มาเป็นการควบคุมสถานการณ์ (Proactive)

- การช่วยเหลือในภาวะฉุกเฉิน คือ การให้ความช่วยเหลือเบื้องต้น เพื่อตอบสนองความต้องการขั้นพื้นฐานแก่ผู้ประสบภัยในขณะที่ยังเกิดขึ้น

#### ระยะหลังเกิดภัย

การฟื้นฟู (Recovery) ดังนี้

- การฟื้นคืนสภาพ (Rehabilitation) คือ การปฏิบัติที่ถูกนำมารับมือกับผลที่ตามมา ภายหลังจากเกิดสาธารณภัย การปรับปรุงบริการขั้นพื้นฐานและสาธารณูปโภคให้กลับสู่สภาพเดิม โดยเร็วที่สุด การสนับสนุนส่งเสริมให้ผู้ประสบภัยสามารถช่วยเหลือตัวเอง เพื่อซ่อมแซมความเสียหายทางกายภาพและสิ่งอำนวยความสะดวกของชุมชน การคืนสภาพทางเศรษฐกิจ และการจัดหาการส่งเสริมให้ผู้รอดชีวิตจากสาธารณภัยมีสภาพจิตใจและสังคมที่ดี รวมทั้งการพัฒนาในระยะยาว

- การสร้างใหม่ (Reconstruction) คือ การฟื้นคืนสภาพสาธารณประโยชน์ทั้งหมด และโครงสร้างพื้นฐานในพื้นที่อย่างเต็มรูปแบบ การแทนที่โครงสร้างที่เสียหายทางกายภาพ การฟื้นฟูเศรษฐกิจ และการฟื้นฟูสภาพความเป็นอยู่ทางสังคมและวัฒนธรรม ความเสี่ยงสาธารณภัยในอนาคต

ศูนย์ติดตามและแก้ไขปัญหายุ่งยากพิบัติด้านการเกษตร จังหวัดตาก จึงได้กำหนดให้มีการจัดทำแผนปฏิบัติการป้องกันและแก้ไขปัญหาไฟป่าและหมอกควัน โดยใช้กรอบแนวทางและการดำเนินงานที่กระทรวงเกษตรและสหกรณ์กำหนด เพื่อให้การป้องกันและแก้ไขปัญหไฟป่าและหมอกควันจังหวัดตากปี ๒๕๖๔ เกิดประสิทธิภาพสูงสุด รวมไปถึงการบูรณาการการทำงานร่วมกับศูนย์บัญชาการเหตุการณ์ภัยจากไฟป่าและหมอกควัน จังหวัดตาก ปี ๒๕๖๓ – ๒๕๖๔ และภาคเอกชน

## ๒. มาตรการและแนวทางดำเนินงานป้องกันและแก้ไขปัญหไฟป่าและหมอกควันจังหวัดตาก

### ๒.๑ ข้อสั่งการและการดำเนินงานตามมาตรการของจังหวัดตาก

#### ๒.๑.๑ การทบทวนแผนปฏิบัติการขับเคลื่อนวาระแห่งชาติฯ

จากการทบทวนแผนปฏิบัติการในห้วงปีที่ผ่านมา ได้มีการกำหนดให้เพิ่มมาตรการและประสิทธิภาพการดำเนินงานป้องกันแก้ไขปัญหไฟป่าหมอกควัน และปัญหาฝุ่นละอองขนาดเล็ก เพื่อให้การดำเนินงาน มีประสิทธิภาพและแก้ไขปัญหได้อย่างรวดเร็ว ๓ มาตรการ และ ๑๒ มาตรการเฉพาะกิจ ดังนี้

#### มาตรการดำเนินงาน

๑ การเพิ่มประสิทธิภาพในการบริหารจัดการเชิงพื้นที่ (ช่วงวิกฤต)

๒ การป้องกันและลดการเกิดมลพิษที่ต้นทาง (แหล่งกำเนิด)

๓ การเพิ่มประสิทธิภาพการบริหารจัดการมลพิษ



### มาตรการเฉพาะกิจ ๑๒ ข้อ

๑. การสื่อสารประชาสัมพันธ์สร้างการรับรู้ให้ครอบคลุมกลุ่มเป้าหมาย
  - การแต่งตั้งคณะอนุกรรมการสื่อสารการแก้ไขปัญหาหมอกพิษทางอากาศ โดยมีปลัดสำนักนายกฯ เป็นประธาน
  - การจัดทำแผนประชาสัมพันธ์
  - การตั้งศูนย์ข้อมูลการแก้ไขปัญหาหมอกพิษทางอากาศ War room เพื่อบูรณาการ/สื่อสารข้อมูล
  - การแต่งตั้งโฆษกเหตุการณ์ช่วงวิกฤตฝุ่นละออง
๒. แต่งตั้งคณะอนุกรรมการป้องกันและแก้ไขปัญหาไฟป่าหมอกควัน และฝุ่นละออง ภายใต้คณะกรรมการ ปก. ชาติ
  ๓. การบริหารจัดการเชื้อเพลิงในพื้นที่ป่า
    - การเก็บ ขน และใช้ประโยชน์เศษวัสดุในป่า (อส. ปม. ออป.ทช)
    - การบริหารจัดการเชื้อเพลิงใน ๑๗ จังหวัดภาคเหนือ
  ๔. สร้างเครือข่ายอาสาสมัคร และจิตอาสา เป็นกลไกหลักเข้าถึงพื้นที่ ทั้งสื่อสาร ติดตาม เฝ้าระวัง และดับไฟ
  ๕. เร่งขับเคลื่อนโครงการปลูกป่าและป้องกันไฟป่า ภายใต้ ศอญ.จอส.พระราชทาน
    - ๑๒ จังหวัด ภายในปี ๖๓
    - ๗๖ จังหวัด ภายในปี ๗๐
  ๖. เร่งรัดการเพิ่มประสิทธิภาพการถ่ายโอนภารกิจการควบคุมไฟป่าให้แก่ อปท. ให้เกิดผลอย่างเป็นรูปธรรม
  ๗. การพยากรณ์ฝุ่นละอองล่วงหน้า ๓ วัน เพื่อแจ้งเตือนประชาชน
  ๘. ประยุกต์ใช้ภาพถ่ายดาวเทียมในการรายงานปริมาณฝุ่นละอองเชิงพื้นที่
  ๙. พัฒนาระบบคาดการณ์ และระบบสนับสนุนการตัดสินใจ รวมถึงการพัฒนาและใช้งาน Application บัญชาการการดับไฟป่า
    ๑๐. บริหารจัดการเชื้อเพลิงโดยใช้ Application ลงทะเบียนจัดการเชื้อเพลิง
    ๑๑. ให้ประชาชนมีส่วนร่วมในการดูแลป่าไม้ และลดการเผาป่า ผ่านการจัดที่ดินทำกิน
    ๑๒. เจรจาสรางความร่วมมือกับประเทศเพื่อนบ้าน ทั้งระดับอาเซียน ระดับทวิภาคี และระดับพื้นที่ชายแดน

### ๒.๑.๒ การจัดทำแผนปฏิบัติการระดับจังหวัด เพื่อป้องกันและแก้ไขปัญหาฝุ่นละอองจากไฟป่า และการเผาในที่โล่งของจังหวัดตาก

จังหวัดตากได้จัดทำแผนปฏิบัติการรองรับการป้องกันและแก้ไขปัญหาฝุ่นละอองจากไฟป่า และการเผาในที่โล่ง กำหนดแผนงานหลักจำนวน ๑๐ แผนงาน เพื่อเป็นการบูรณาการการทำงานร่วมกันของหน่วยงานที่มีหน้าที่ปฏิบัติหลัก และหน่วยงานที่สนับสนุนการดำเนินงาน ตั้งแต่ช่วงเดือนพฤศจิกายน ๒๕๖๓ จนถึง เดือนตุลาคม ๒๕๖๔

แผนปฏิบัติการระดับจังหวัดเพื่อป้องกันและแก้ไขปัญหามลพิษด้านฝุ่นละอองจากไฟฟ้าและการเผาในที่โล่งในพื้นที่ภาคเหนือ ปี ๒๕๖๔  
จังหวัด.....ตาก.....

แผนงานหลัก/กิจกรรม	ระยะเวลาดำเนินการ											พื้นที่ ดำเนินการ หมู่บ้าน/ ตำบล/ อำเภอ	หน่วยงานที่รับผิดชอบ		งบประมาณ/ แหล่ง งบประมาณ	ตัวชี้วัด/ เป้าหมาย	
	ก่อน			ระหว่าง				หลัง					หน่วยงาน หลัก	หน่วยงาน สนับสนุน			
	พ.ย.	ธ.ค.	ม.ค.	ก.พ.	มี.ค.	เม.ย.	พ.ค.	มิ.ย.	ก.ค.	ส.ค.	ก.ย.						ต.ค.
<b>๑. การดำเนินงานตามแผนปฏิบัติการการขับเคลื่อนวาระแห่งชาติ การแก้ไขปัญหามลพิษด้านฝุ่นละออง</b>																	
๑.๑ จัดตั้งศูนย์อำนวยการ/ บัญชาการเหตุไฟฟ้าและหมอกควัน - ศูนย์อำนวยการฯ ระดับจังหวัด ๑ ศูนย์ฯ - ศูนย์บัญชาการเหตุการณ์ฯระดับ จังหวัด ๑ ศูนย์ฯ - ศูนย์บัญชาการเหตุการณ์ฯระดับ อำเภอ ๙ ศูนย์ฯ (๙ อำเภอ)													๖๓ ตำบล ๙ อำเภอ จังหวัดตาก	มท. จังหวัด	กษ. / คค. สธ. และ หน่วยงาน ที่เกี่ยวข้อง	(๑) Function (๒) Agenda (๓) Area	๖๓ ศูนย์ตำบล ๙ ศูนย์อำเภอ ๑ ศูนย์จังหวัด
๑.๒ ประชุมรับมอบนโยบายทำความเข้าใจ เตรียมความพร้อมรับมือสถานการณ์ไฟฟ้าและหมอกควันในพื้นที่จังหวัดตาก ปี พ.ศ. ๒๕๖๔													จังหวัดตาก	มท. จังหวัด ทส.	กษ. / คค. สธ. / ตร. และ หน่วยงาน ที่เกี่ยวข้อง	(๑) Function (๒) Agenda (๓) Area	๑ ครั้ง
๑.๓ จัดตั้งศูนย์ War room ไฟฟ้าระดับจังหวัด ในการบัญชาการเหตุการณ์ วิเคราะห์ข้อมูล รายงานข้อมูลจุดความร้อน และค่าฝุ่นละอองติดตามแก้ไขสถานการณ์ในสถานะฉุกเฉิน โดยใช้ภาพถ่ายดาวเทียม													จังหวัดตาก	มท. จังหวัด ทส.	กษ. / คค. คพ. / สธ. และ หน่วยงาน ที่เกี่ยวข้อง	(๑) Function (๒) Agenda (๓) Area	๑ แห่ง

แผนงานหลัก/กิจกรรม	ระยะเวลาดำเนินการ											พื้นที่ ดำเนินการ หมู่บ้าน/ ตำบล/ อำเภอ	หน่วยงานที่รับผิดชอบ		งบประมาณ/ แหล่ง งบประมาณ	ตัวชี้วัด/ เป้าหมาย	
	ก่อน			ระหว่าง				หลัง					หน่วยงาน หลัก	หน่วยงาน สนับสนุน			
	พ.ย.	ธ.ค.	ม.ค.	ก.พ.	มี.ค.	เม.ย.	พ.ค.	มิ.ย.	ก.ค.	ส.ค.	ก.ย.						ต.ค.
๑.๔ การประชุมติดตามสถานการณ์ ในห้วงเวลาวิกฤต มีการติดตาม สถานการณ์เป็นประจำทุกวันผ่าน การประชุม และการประชุมแบบ VTCเพื่อบูรณาการ จัดสรร และ หมุนเวียนกำลังพลและทรัพยากรให้ เหมาะสมกับสถานการณ์ และปรับ แผนงานเพื่อให้รับมือและแก้ไข ปัญหาได้อย่างมีประสิทธิภาพ				←		→							จังหวัดตาก	มท. จังหวัด ทส.	กษ. / คค. คพ. / สธ. ตร. และ หน่วยงาน ที่เกี่ยวข้อง	(๑) Function (๒) Agenda (๓) Area	๖๐ วัน
๑.๕ ปรับปรุง และจัดทำแผนเผชิญ เหตุในการแก้ไขปัญหาไฟป่าและ หมอกควันในช่วงวิกฤตโดยมีแนว ทางการดำเนินงาน ได้แก่ - ระบบบัญชาการเหตุการณ์ - สร้างความตระหนัก - ลดปริมาณเชื้อเพลิง - ทิมประชารัฐ - การบังคับใช้กฎหมาย		↔											จังหวัดตาก	มท. จังหวัด ทส.	กษ. / คค. คพ. / สธ. ตร. และ หน่วยงาน ที่เกี่ยวข้อง	(๑) Function (๒) Agenda (๓) Area	๑ แผนจังหวัด ๙ แผนอำเภอ
<b>๒. การสื่อสารและสร้างการรับรู้ให้ประชาชนอย่างต่อเนื่อง</b>																	
๒.๑ ส่งเสริมให้มีการจัดการเศษวัสดุ ทางการเกษตร นำมาใช้ประโยชน์ อย่างมีประสิทธิภาพ เพื่อลดการเผา ที่โล่งจากภาคการเกษตร				←		→							จังหวัดตาก	กษ.	ทส. / มท. และ หน่วยงาน ที่เกี่ยวข้อง	(๑) Function (๒) Agenda (๓) Area	๙ อำเภอ

แผนงานหลัก/กิจกรรม	ระยะเวลาดำเนินการ											พื้นที่ ดำเนินการ หมู่บ้าน/ ตำบล/ อำเภอ	หน่วยงานที่รับผิดชอบ		งบประมาณ/ แหล่ง งบประมาณ	ตัวชี้วัด/ เป้าหมาย		
	ก่อน			ระหว่าง				หลัง					หน่วยงาน หลัก	หน่วยงาน สนับสนุน				
	พ.ย.	ธ.ค.	ม.ค.	ก.พ.	มี.ค.	เม.ย.	พ.ค.	มิ.ย.	ก.ค.	ส.ค.	ก.ย.						ต.ค.	
๒.๒ ประชาสัมพันธ์เชิงรุก ทำความเข้าใจกับประชาชนในพื้นที่อย่างต่อเนื่อง เช่น การเดินรณรงค์ ประชาสัมพันธ์ การจัดงานเกษตรปลอดการเผาสื่อประชาสัมพันธ์ เสียงตามสาย และวิทยุ เป็นต้น													๖๓ ตำบล ๙ อำเภอ จังหวัดตาก	มท. จังหวัด	กษ. / คค. สร. / ทส. กปส. และ หน่วยงาน ที่เกี่ยวข้อง	(๑) Function (๒) Agenda (๓) Area	๙ อำเภอ	
๒.๓ จัดทำ One page แจ้างเตือนเฝ้าระวัง ประชาชน/และพยากรณ์ล่วงหน้า ผ่านสื่อออนไลน์ และเสียงตามสายในหมู่บ้าน													๖๓ ตำบล ๙ อำเภอ จังหวัดตาก	ทส. ปชส.	หน่วยงาน ที่เกี่ยวข้อง	(๑) Function (๒) Agenda (๓) Area	ดำเนินการไม่ น้อยกว่า ๕ เดือน	
<b>๓. การส่งเสริมการมีส่วนร่วมจากทุกภาคส่วน</b>																		
๓.๑ จัดตั้งเครือข่ายภาคประชาชน ร่วมปฏิบัติงานแก้ไขปัญหาไฟป่าและหมอกควันในพื้นที่														จังหวัดตาก	มท. จังหวัด ทส.	กษ. / คค. คพ. / สร. ตร. และ หน่วยงาน ที่เกี่ยวข้อง	(๑) Function (๒) Agenda (๓) Area	ไม่น้อยกว่า ๑๕๐ เครือข่าย
๓.๒ ส่งเสริมการมีส่วนร่วมสร้างความตระหนัก และปรับพฤติกรรมของประชาชนการลดการปล่อยมลพิษจากกิจกรรมต่างๆ														จังหวัดตาก	มท. / ทส. คค. / อก. สร. / นร. กษ.	หน่วยงาน ที่เกี่ยวข้อง	(๑) Function (๒) Agenda (๓) Area	๙ อำเภอ

แผนงานหลัก/กิจกรรม	ระยะเวลาดำเนินการ											พื้นที่ ดำเนินการ หมู่บ้าน/ ตำบล/ อำเภอ	หน่วยงานที่รับผิดชอบ		งบประมาณ/ แหล่ง งบประมาณ	ตัวชี้วัด/ เป้าหมาย		
	ก่อน			ระหว่าง				หลัง					หน่วยงาน หลัก	หน่วยงาน สนับสนุน				
	พ.ย.	ธ.ค.	ม.ค.	ก.พ.	มี.ค.	เม.ย.	พ.ค.	มิ.ย.	ก.ค.	ส.ค.	ก.ย.						ต.ค.	
<b>๔. การส่งเสริมการใช้ข้อมูลทางวิชาการในการป้องกันและแก้ไขปัญหาไฟป่าและฝุ่นละออง</b>																		
๔.๑ เผยแพร่ประชาสัมพันธ์และถ่ายทอดองค์ความรู้ รวมทั้งสร้างเครือข่ายประชาสังคมเพื่อสร้างความตระหนักรู้และสร้างความร่วมมือระหว่างหน่วยงานภาครัฐ ท้องถิ่น เอกชน ประชาชน														มท. จังหวัด ศธ.	กษ. / คค. สธ. / ทส. และ หน่วยงาน ที่เกี่ยวข้อง	(๑) Function (๒) Agenda (๓) Area	๙ อำเภอ	
๔.๒ ส่งเสริมการสร้างนวัตกรรมใหม่ในการเฝ้าระวัง ป้องกัน ติดตาม สถานการณ์ไฟป่าและหมอกควัน และนวัตกรรมในการป้องกันตนเองจากมลพิษทางอากาศ ข้อมูล เศรษฐศาสตร์ด้านสุขภาพจากมลพิษทางอากาศ														มท. จังหวัด ศธ.	กษ. / คค. สธ. / ทส. และ หน่วยงาน ที่เกี่ยวข้อง	(๑) Function (๒) Agenda (๓) Area	ไม่น้อยกว่า ๑ ครั้ง	
<b>๕. การบัญชาการและบูรณาการทุกหน่วยงานที่เกี่ยวข้อง</b>																		
๕.๑ ควบคุมและลดมลพิษจากยานพาหนะ ตรวจวัดยานพาหนะที่มีการปล่อยควันดำออกมาเกินกว่าเกณฑ์ที่กฎหมายกำหนด														จังหวัดตาก	คค.	หน่วยงาน ที่เกี่ยวข้อง	(๑) Function	ในพื้นที่เสี่ยงไม่น้อยกว่า ๒ ครั้ง
๕.๒ มาตรการเฝ้าระวังมลพิษจากโรงงานอุตสาหกรรม ลงพื้นที่ตรวจตราเพื่อเฝ้าระวังมลพิษจากโรงงานอุตสาหกรรม														จังหวัดตาก	อก. / ทส.	หน่วยงาน ที่เกี่ยวข้อง	(๑) Function	ในพื้นที่เสี่ยงไม่น้อยกว่า ๑ มาตรการ

แผนงานหลัก/กิจกรรม	ระยะเวลาดำเนินการ											พื้นที่ ดำเนินการ หมู่บ้าน/ ตำบล/ อำเภอ	หน่วยงานที่รับผิดชอบ		งบประมาณ/ แหล่ง งบประมาณ	ตัวชี้วัด/ เป้าหมาย
	ก่อน			ระหว่าง				หลัง					หน่วยงาน หลัก	หน่วยงาน สนับสนุน		
	พ.ย.	ธ.ค.	ม.ค.	ก.พ.	มี.ค.	เม.ย.	พ.ค.	มิ.ย.	ก.ค.	ส.ค.	ก.ย.					
๕.๓ มาตรการเฝ้าระวังฝุ่นละออง จากโครงการก่อสร้าง โดยกำกับดูแล โครงการก่อสร้างในความรับผิดชอบ ให้มีมาตรการและดำเนินการลดฝุ่น ละอองที่เกิดจากการก่อสร้าง												จังหวัดตาก	จังหวัด อปท.	หน่วยงาน ที่เกี่ยวข้อง	(๑) Function	ในพื้นที่เสี่ยงไม่ น้อยกว่า ๑ มาตรการ
๕.๓ จัดตั้งเจ้าหน้าที่ชุดบูรณาการ ในการประชาสัมพันธ์ เฝ้าระวัง ป้องกัน และดับไฟป่า												จังหวัดตาก	ทส. / ดร. มทบ.๓๑๐ ตชด.๓๔ กกล.นเรศวร	หน่วยงาน ที่เกี่ยวข้อง	(๑) Function (๒) Agenda (๓) Area	ไม่น้อยกว่า ๓ หน่วยงาน
๕.๔ บูรณาการการดำเนินงานด้าน ภารกิจควบคุมไฟป่า กับองค์การ ปกครองส่วนท้องถิ่น เช่นการตั้ง งบประมาณสนับสนุนงานด้านไฟป่า การขับเคลื่อนการดำเนินงานร่วมกับ อำเภอ การสร้างจิตสำนึกคนใน ชุมชน เป็นต้น												จังหวัดตาก	มท. จังหวัด อปท.	หน่วยงาน ที่เกี่ยวข้อง	(๑) Function (๒) Agenda (๓) Area	๙ อำเภอ
<b>๖. การป้องกัน เฝ้าระวัง และดับไฟ</b>																
๖.๑ การเตรียมความพร้อมด้าน อุปกรณ์ เครื่องมือ และกำลังพลใน การระงับเหตุ ดังนี้ - สํารวจความพร้อมอุปกรณ์ เครื่องมือในการดับไฟป่า - สํารวจกำลังพล และที่ตั้ง												จังหวัดตาก	มท. จังหวัด ศธ.	กษ. / คค. สธ. / ทส. และ หน่วยงาน ที่เกี่ยวข้อง	(๑) Function (๒) Agenda (๓) Area	๑ แผน

แผนงานหลัก/กิจกรรม	ระยะเวลาดำเนินการ											พื้นที่ ดำเนินการ หมู่บ้าน/ ตำบล/ อำเภอ	หน่วยงานที่รับผิดชอบ		งบประมาณ/ แหล่ง งบประมาณ	ตัวชี้วัด/ เป้าหมาย			
	ก่อน			ระหว่าง				หลัง					หน่วยงาน หลัก	หน่วยงาน สนับสนุน					
	พ.ย.	ธ.ค.	ม.ค.	ก.พ.	มี.ค.	เม.ย.	พ.ค.	มิ.ย.	ก.ค.	ส.ค.	ก.ย.						ต.ค.		
- สำรวจพื้นที่จุดเฮลิคอปเตอร์ พื้นที่รอยตัวในพื้นที่ที่เข้าถึงได้ยาก และพื้นที่แหล่งน้ำ - จัดหาเครื่องเป่าลม - จัดทำทะเบียนอุปกรณ์ เครื่องมือ และกำลังพลเพื่อวางแผนในการสนธิ กำลัง																			
๖.๒ การใช้มาตรการทางสังคมกับผู้ ลักลอบเผาป่า													๖๓ ตำบล ๙ อำเภอ จังหวัดตาก	มท. จังหวัด	กษ. / คค. สธ. /ทส. และ หน่วยงาน ที่เกี่ยวข้อง	(๑) Function (๒) Agenda (๓) Area	ในพื้นที่เสี่ยงไม่ น้อยกว่า ๑ มาตรการ		
๖.๓ ราษฎรอาสาเฝ้าระวังป้องกัน และดับไฟป่า จัดทำแนวกันไฟ													จังหวัดตาก	มท. จังหวัด ทส.	กษ. และ หน่วยงาน ที่เกี่ยวข้อง	(๑) Function (๒) Agenda (๓) Area	๙ อำเภอ		
๖.๔ มาตรการบริหารจัดการ เชื้อเพลิง ในพื้นที่ป่าโดยการเก็บขน (ชิงเก็บ) ใช้ประโยชน์ และจัด ระเบียบการเผา													จังหวัดตาก	มท. จังหวัด ทส.	กษ. / คค. สธ. / ตร. หน่วยงาน ที่เกี่ยวข้อง	(๑) Function (๒) Agenda (๓) Area	๙ อำเภอ		
๖.๕ จัดตั้งชุดเคลื่อนที่เร็วดับไฟป่า จังหวัดตาก													จังหวัดตาก	มท. จังหวัด ทส.	กษ. / คค. และ หน่วยงาน ที่เกี่ยวข้อง	(๑) Function (๒) Agenda (๓) Area	ไม่น้อยกว่า ๕ ชุดลาดตระเวน		

แผนงานหลัก/กิจกรรม	ระยะเวลาดำเนินการ											พื้นที่ ดำเนินการ หมู่บ้าน/ ตำบล/ อำเภอ	หน่วยงานที่รับผิดชอบ		งบประมาณ/ แหล่ง งบประมาณ	ตัวชี้วัด/ เป้าหมาย	
	ก่อน			ระหว่าง				หลัง					หน่วยงาน หลัก	หน่วยงาน สนับสนุน			
	พ.ย.	ธ.ค.	ม.ค.	ก.พ.	มี.ค.	เม.ย.	พ.ค.	มิ.ย.	ก.ค.	ส.ค.	ก.ย.						ต.ค.
๖.๖ การใช้อากาศยาน และเทคโนโลยีสมัยใหม่ เช่น โดรน เข้าสนับสนุนการทำงาน ในการลาดตระเวนหาจุดความร้อน ประเมินสถานการณ์ไฟป่าในพื้นที่ ประเมินพื้นที่เสียหาย														จังหวัด ทส.	หน่วยงาน ที่เกี่ยวข้อง	(๑) Function (๒) Agenda (๓) Area	๑ ชุดปฏิบัติการ
๖.๗ การลาดตระเวน และดับไฟโดยอากาศยาน ในพื้นที่เข้าถึงยาก ในพื้นที่เสี่ยง														จังหวัด ทส.	หน่วยงาน ที่เกี่ยวข้อง	(๑) Function (๒) Agenda (๓) Area	๑ ชุดปฏิบัติการ
๖.๘ การจัดระเบียบการเผาและการจัดการเชื้อเพลิงก่อน-หลัง ห้วงเวลาวิกฤต													๖๓ ตำบล ๙ อำเภอ จังหวัดตาก	มท. จังหวัด	กษ. / คค. สร. /ทส. และ หน่วยงาน ที่เกี่ยวข้อง	(๑) Function (๒) Agenda (๓) Area	๙ อำเภอ
๖.๘ การจัดทำฐานข้อมูลกลุ่มบุคคลเสี่ยง และปรับพฤติกรรมตั้งมาเป็นแนวร่วมการแก้ไขปัญหาไฟป่าในพื้นที่													๖๓ ตำบล ๙ อำเภอ จังหวัดตาก	มท. จังหวัด	กษ. / คค. สร. /ทส. และ หน่วยงาน ที่เกี่ยวข้อง	(๑) Function (๒) Agenda (๓) Area	๙ อำเภอ



แผนงานหลัก/กิจกรรม	ระยะเวลาดำเนินการ											พื้นที่ ดำเนินการ หมู่บ้าน/ ตำบล/ อำเภอ	หน่วยงานที่รับผิดชอบ		งบประมาณ/ แหล่ง งบประมาณ	ตัวชี้วัด/ เป้าหมาย		
	ก่อน			ระหว่าง				หลัง					หน่วยงาน หลัก	หน่วยงาน สนับสนุน				
	พ.ย.	ธ.ค.	ม.ค.	ก.พ.	มี.ค.	เม.ย.	พ.ค.	มิ.ย.	ก.ค.	ส.ค.	ก.ย.						ต.ค.	
๖.๙ ประยุกต์ใช้เทคโนโลยีที่ทันสมัย สำหรับการปฏิบัติงาน ดังนี้ - โดรน UAV อุปกรณ์ดับไฟ และ อากาศยาน - แอปพลิเคชัน “FiremanTH” สำหรับการบัญชาการ - แอปพลิเคชัน “Burn Check” บริหารจัดการเชื้อเพลิง กำหนดกติกา ร่วมกันให้เผาได้ตามความจำเป็น ภายใต้การควบคุม													จังหวัดตาก	มท. จังหวัด ทส.	กษ. / คค. สร. และ หน่วยงาน ที่เกี่ยวข้อง	(๑) Function (๒) Agenda (๓) Area	๙ อำเภอ	
<b>๗. การใช้มาตรการสร้างแรงจูงใจและการบังคับใช้กฎหมาย</b>																		
๗.๑ การออกประกาศจังหวัดห้ามเผา ในช่วงเวลาวิกฤต และบังคับใช้ กฎหมายอย่างจริงจัง														จังหวัดตาก	มท. จังหวัด ทส. ตร.	กษ. / คค. สร. และ หน่วยงาน ที่เกี่ยวข้อง	(๑) Function (๒) Agenda (๓) Area	๑ ฉบับ
๗.๒ ประกาศปิดพื้นที่ป่า (ป่าชุมชน ป่าสงวนแห่งชาติ และป่าอนุรักษ์) ใน ห้วงวิกฤต														จังหวัดตาก	มท. จังหวัด ทส. ตร.	กษ. / คค. สร. และ หน่วยงาน ที่เกี่ยวข้อง	(๑) Function (๒) Agenda (๓) Area	ในพื้นที่เสี่ยง ไม่ น้อยกว่า ๑ ฉบับ
๗.๓ ส่งเสริมให้ปรับเปลี่ยนการปลูก พืชหรือไม้ยืนต้นอื่น ทดแทนพืช เชิงเดี่ยว/ พืชที่มีการเผา														จังหวัดตาก	กษ.	ทส. / มท. และ หน่วยงาน ที่เกี่ยวข้อง	(๑) Function (๒) Agenda (๓) Area	๙ อำเภอ

แผนงานหลัก/กิจกรรม	ระยะเวลาดำเนินการ											พื้นที่ ดำเนินการ หมู่บ้าน/ ตำบล/ อำเภอ	หน่วยงานที่รับผิดชอบ		งบประมาณ/ แหล่ง งบประมาณ	ตัวชี้วัด/ เป้าหมาย	
	ก่อน			ระหว่าง				หลัง					หน่วยงาน หลัก	หน่วยงาน สนับสนุน			
	พ.ย.	ธ.ค.	ม.ค.	ก.พ.	มี.ค.	เม.ย.	พ.ค.	มิ.ย.	ก.ค.	ส.ค.	ก.ย.						ต.ค.
<b>๘. การบรรเทาผลกระทบจากฝุ่นละอองและการแก้ไขปัญหาหมอกควันข้ามแดน</b>																	
๘.๑ การป้องกันและแก้ไขปัญหา มลพิษหมอกควันข้ามแดน ในรูปแบบ การขอความร่วมมือและการประชุม ร่วมคณะทำงานเสริมสร้าง ความสัมพันธ์เมืองพี่เมืองน้อง (Sister City) ตาก – เมียวดี													จังหวัดตาก	มท. จังหวัด กต.	ทส. / กษ. สธ. และ หน่วยงาน ที่เกี่ยวข้อง	(๑) Function (๒) Agenda (๓) Area	ไม่น้อยกว่า ๑ ครั้ง
<b>๙. การฟื้นฟูพื้นที่ป่าที่ได้รับความเสียหายจากไฟไหม้</b>																	
๙.๑ กิจกรรมปลูกป่าฟื้นฟูพื้นที่ป่าที่ ได้รับความเสียหายจากไฟไหม้ เช่น โครงการปลูกป่าวันสำคัญ การจัดทำ ธนาคารอาหารชุมชน เป็นต้น													จังหวัดตาก	มท. จังหวัด ทส.	กษ. / คค. และ หน่วยงาน ที่เกี่ยวข้อง	(๑) Function (๒) Agenda (๓) Area	ไม่น้อยกว่า ๑๐ แห่ง
๙.๒ กิจกรรมจัดสร้างฝายชะลอน้ำใน พื้นที่ป่าชุมชนเพื่อสร้างความชุ่มชื้น ในพื้นที่													จังหวัดตาก	มท. จังหวัด ทส.	กษ. / คค. และ หน่วยงาน ที่เกี่ยวข้อง	(๑) Function (๒) Agenda (๓) Area	ไม่น้อยกว่า ๑๐๐ ฝาย
<b>๑๐. กิจกรรมอื่นๆ ของจังหวัด</b>																	
๑๐.๑ การประชุมถอดบทเรียน และ สรุปสถานการณ์ ปัญหา อุปสรรค เพื่อดำเนินการจัดทำแผนการป้องกัน และแก้ไขปัญหาไฟป่า ในห้วงเวลา ถัดไป													จังหวัดตาก	มท. จังหวัด ทส.	กษ. / คค. สธ. / ตร. และ หน่วยงาน ที่เกี่ยวข้อง	(๑) Function (๒) Agenda (๓) Area	๑ ครั้ง

แผนงานหลัก/กิจกรรม	ระยะเวลาดำเนินการ											พื้นที่ ดำเนินการ หมู่บ้าน/ ตำบล/ อำเภอ	หน่วยงานที่รับผิดชอบ		งบประมาณ/ แหล่ง งบประมาณ	ตัวชี้วัด/ เป้าหมาย	
	ก่อน			ระหว่าง				หลัง					หน่วยงาน หลัก	หน่วยงาน สนับสนุน			
	พ.ย.	ธ.ค.	ม.ค.	ก.พ.	มี.ค.	เม.ย.	พ.ค.	มิ.ย.	ก.ค.	ส.ค.	ก.ย.						ต.ค.
๑๐.๒ การจัดพื้นที่ Safe Zone (ห้อง ปลอดฝุ่นควัน) ในพื้นที่เสี่ยง			←				→						จังหวัดตาก	มท. สธ.	หน่วยงาน ที่เกี่ยวข้อง	(๑) Function (๒) Agenda (๓) Area	ไม่น้อยกว่า ๑ แห่ง ในพื้นที่ เสี่ยง
๑๐.๓ การจัดการเชื้อเพลิงในพื้นที่ เกษตรโดยส่งเสริมการไถกลบและ ผลิตปุ๋ยอินทรีย์ (ปุ๋ยหมัก) - กิจกรรมส่งเสริมการไถกลบ/ ผลิตปุ๋ยอินทรีย์ (ปุ๋ยหมัก) ในพื้นที่ที่มี ประวัติการเกิดจุดความร้อนสะสม (Hotspot) สูง - โครงการแปลงสาธิตการผลิตปุ๋ย หมัก ปุ๋ยอินทรีย์ ชีวภาพจากเศษวัสดุ ทางการเกษตรเพื่อลดการเผาในพื้นที่ เกษตร (ศูนย์เครือข่ายปราชญ์ ชาวบ้าน)			←				→						จังหวัดตาก	มท. จังหวัด กษ.	หน่วยงาน ที่เกี่ยวข้อง	(๑) Function (๒) Agenda (๓) Area	๙ อำเภอ
๑๐.๔ โครงการส่งเสริมเกษตรกรรม ทางเลือก ปรับเปลี่ยนพื้นที่เกษตร เชิงเตี้ยมาทำการเกษตรแบบ ผสมผสานตามความต้องการของ เกษตรกรและความเหมาะสมของ พื้นที่ นำไปสู่การเป็นเกษตรปลอด การเผา			←				→						จังหวัดตาก	มท. จังหวัด กษ.	หน่วยงาน ที่เกี่ยวข้อง	(๑) Function (๒) Agenda (๓) Area	๙ อำเภอ

แผนงานหลัก/กิจกรรม	ระยะเวลาดำเนินการ											พื้นที่ ดำเนินการ หมู่บ้าน/ ตำบล/ อำเภอ	หน่วยงานที่รับผิดชอบ		งบประมาณ/ แหล่ง งบประมาณ	ตัวชี้วัด/ เป้าหมาย	
	ก่อน			ระหว่าง				หลัง					หน่วยงาน หลัก	หน่วยงาน สนับสนุน			
	พ.ย.	ธ.ค.	ม.ค.	ก.พ.	มี.ค.	เม.ย.	พ.ค.	มิ.ย.	ก.ค.	ส.ค.	ก.ย.						ต.ค.
๑๐.๕ การเพิ่มความชุ่มชื้นในอากาศ เพื่อลดฝุ่นควัน PM ๒.๕													จังหวัดตาก	มท. จังหวัด ปภ	หน่วยงาน ที่เกี่ยวข้อง	(๑) Function (๒) Agenda (๓) Area	๙ อำเภอ
๑๐.๖ ขับเคลื่อนโครงการปลูกป่า ป้องกันไฟป่า													จังหวัดตาก	มท. จังหวัด ทส.	หน่วยงาน ที่เกี่ยวข้อง	(๑) Function (๒) Agenda (๓) Area	ไม่น้อยกว่า ๕๐๐ ไร่

## ๒.๒ ข้อเสนอของรองผู้ว่าราชการจังหวัดตาก

วันที่ ๑๐ พฤศจิกายน ๒๕๖๓ รองผู้ว่าราชการจังหวัดตาก (นายสมชัย กิจเจริญรุ่งโรจน์) ได้ประชุมหน่วยงานสังกัดกระทรวงเกษตรและสหกรณ์จังหวัดตาก เพื่อเตรียมความพร้อมในการป้องกันและแก้ไขปัญหาภัยแล้ง และปัญหาไฟป่าหมอกควัน ภาคการเกษตร จังหวัดตาก ปีงบประมาณ พ.ศ.๒๕๖๔ โดยสั่งการและมอบหมายการปฏิบัติ ดังนี้

๑. ให้ทุกหน่วยงานสังกัดกระทรวงเกษตรและสหกรณ์เฝ้าระวังการเผาในพื้นที่การเกษตร รวมถึงการประชาสัมพันธ์ การห้ามเผาตามประกาศของจังหวัด ให้เป็นไปด้วยความเรียบร้อย ทั้งนี้ หน่วยงานที่มีกิจกรรมที่สามารถหนุนเสริมการดำเนินการป้องกันไฟป่าหมอกควันได้ ให้รีบดำเนินการในช่วงต้น เพื่อป้องกันปัญหาที่อาจเกิดขึ้น โดยให้เกษตรกรจังหวัด เป็นหน่วยงานหลัก หากเกิดปัญหาที่ไม่สามารถแก้ไขได้ ให้บันทึกเสนอผู้ว่าราชการจังหวัดเพื่อสั่งการ

๒. ให้สำนักงานการปฏิรูปที่ดินจังหวัดตาก มอบหมายเจ้าหน้าที่ประสานการดำเนินงานระดับอำเภอ เพื่อร่วมประสานกับท้องที่ในการป้องกันการเผาในพื้นที่ สปก.

๓. มอบเกษตรและสหกรณ์จังหวัด ประสานการปฏิบัติการฝนหลวงร่วมกับหน่วยปฏิบัติการฝนหลวงที่มีพื้นที่รับผิดชอบในพื้นที่จังหวัดตาก โดยประสานศูนย์ปฏิบัติการฝนหลวงภาคเหนือ ในการจัดทำแผนปฏิบัติการฝนหลวง และประสานหน่วยปฏิบัติการฝนหลวงในพื้นที่ข้างเคียงที่สามารถร่วมปฏิบัติการสนับสนุนการแก้ไขปัญหาไฟป่าและหมอกควันของจังหวัดตาก

๔. มอบสถานีพัฒนาที่ดินตาก กำหนดเป้าหมายพื้นที่เฝ้าระวังและเฝ้าระวัง และการนำเศษวัสดุทางการเกษตรมาทำปุ๋ยหมัก พร้อมแจ้งในที่ประชุมศูนย์ไฟป่าฯ จังหวัดตาก เพื่อให้นายอำเภอรับทราบ และประชาสัมพันธ์ให้เกษตรกรเข้าร่วม

๕. การดำเนินงานให้ทำเชิงรุก ประชาสัมพันธ์ก่อนเกิดภัย ป้องปราม ให้เกษตรกรทราบถึงความสำคัญ บทลงโทษ พื้นที่ใดเป็นพื้นที่ที่ขอใช้ประโยชน์จากทางภาครัฐ (สปก. คทช. ฯลฯ) หากเกิดการฝ่าฝืนตามประกาศจังหวัด อาจพิจารณายึดคืนสิทธิ์ในที่ทำกินหรือพื้นที่ใช้ประโยชน์นั้นๆ

## ๒.๓ การวิเคราะห์พื้นที่เสี่ยงต่อการเกิดไฟป่าและหมอกควัน จังหวัดตาก ปี พ.ศ.๒๕๖๔

### ๒.๓.๑ การวิเคราะห์ข้อมูลพื้นที่เสี่ยง จากกระทรวงเกษตรและสหกรณ์

กระทรวงเกษตรและสหกรณ์ ได้ติดตามสถานการณ์การเกิดปัญหา ไฟป่าและหมอกควัน ปัญหาคุณภาพอากาศ ซึ่งมีผลกระทบในภาพรวมของประเทศ ซึ่งได้วิเคราะห์พื้นที่เสี่ยงในการเกิดการเผาไหม้ในพื้นที่เกษตรกรรม เป็นรายจังหวัด โดยจังหวัดตากมีพื้นที่เสี่ยงจากการเกิดการเผาไหม้ในพื้นที่เกษตรกรรม รวม ๙ อำเภอ ๕๕ ตำบล ดังนี้

อำเภอ	ตำบล
เมืองตาก (๑๐ ตำบล)	ป่ามะม่วง
	วังหิน
	หนองบัวใต้
	ไผ่งาม
	วังประจบ
	ตลุกกลางทุ่ง
	น้ำร้อน
	โป่งแดง
	แม่ท้อ

อำเภอ	ตำบล
เมืองตาก (ต่อ)	หนองบัวเหนือ
แม่ระมาด (๕ ตำบล)	แม่จะเรา
	แม่ระมาด
	พระธาตุ
	สามหมื่น
	ขะเนจื้อ
แม่สอด (๑๐ ตำบล)	แม่กุ
	ท่าสายลวด
	แม่ตาว
	มหาวัน
	พระธาตุผาแดง
แม่สอด (ต่อ)	แม่กาษา
	แม่ปะ
	แม่สอด
	ด่านแม่ละเมา
	พะวอ
ท่าสองยาง (๔ ตำบล)	แม่ต๋าน
	ท่าสองยาง
	แม่หละ
	แม่อุสุ
พบพระ (๕ ตำบล)	พบพระ
	ช่องแคบ
	รวมไทยพัฒนา
	วาเล่ย์
	คีรีราษฎร์
บ้านตาก (๗ ตำบล)	ตากตก
	แม่สลิด
	สมอโคน
	ตากออก
	เกาะตะเภา
	ท้องฟ้า
	ทุ่งกระเซาะ
วังเจ้า (๓ ตำบล)	นาโบสถ์
	ประดาง
	เชียงทอง

อำเภอ	ตำบล
สามเงา (๕ ตำบล)	วังหมื่น
	สามเงา
	วังจันทร์
	ย่านรี
	ยกกระบัตร
อุ้มผาง (๖ ตำบล)	แม่กลอง
	โมโกร
	หนองหลวง
	อุ้มผาง
	แม่จัน
	แม่ละมุ้ง

### ๒.๓.๒ การวิเคราะห์ข้อมูลพื้นที่เสี่ยง ของจังหวัดตาก

จากการประเมินสถิติข้อมูล Hotspots ปี ๒๕๕๗ , ๒๕๕๘ , ๒๕๕๙ , ๒๕๖๐ , ๒๕๖๑ , ๒๕๖๒ , ๒๕๖๓ (ช่วงวันที่ ๑ มกราคม ถึง ๓๑ พฤษภาคม) รวม ๙ อำเภอ ๖๓ ตำบล ๕๖๒ หมู่บ้าน ดังนี้

จังหวัด	อำเภอ (จำนวน ตำบล)	ตำบลเสี่ยงสีแดง (มากกว่า ๗๕ จุด)	ตำบลเสี่ยงสีส้ม (๕๑ - ๗๕ จุด)	ตำบลเสี่ยงสีเหลือง (๒๖ - ๕๐)
ตาก	๑. อำเภออุ้มผาง (๖)	๒ ตำบล (แม่จัน, แม่ละมุ้ง)	๑ ตำบล (โมโกร)	๒ ตำบล (หนองหลวง, อุ้มผาง)
	๒. อำเภอท่าสองยาง (๖)	๕ ตำบล (แม่ทะลวง, แม่หละ, แม่อุสุ, แม่สอง, ท่าสองยาง)	๑ ตำบล (แม่ต๋าน)	-
	๓. อำเภอแม่ระมาด (๖)	๓ ตำบล (แม่ตื่น, สามหมื่น, ขะเนจื้อ)	-	๑ ตำบล (พระธาตุ)
	๔. อำเภอสามเงา (๖)	๑ ตำบล (บ้านนา)	-	๑ ตำบล (วังจันทร์)
	๕. อำเภอแม่สอด (๑๐)	๑ ตำบล (พะวอ)	-	๒ ตำบล (ด่านแม่ละเมา, แม่กาษา)
	๖. อำเภอพบพระ (๕)	๑ ตำบล (คีรีราษฎร์)	-	๑ ตำบล (ช่องแคบ)
	๗. อำเภอเมืองตาก (๑๔)	-	๑ ตำบล (แม่ท้อ)	๒ ตำบล (โป่งแดง, วังประจบ)
	๘. อำเภอวังเจ้า (๓)	-	๑ ตำบล (เชียงใหม่)	-
	๙. อำเภอบ้านตาก (๗)	-	-	๒ ตำบล (ท้องฟ้า, แม่สลิด)
รวม (๖๓ ตำบล ๕๖๒ หมู่บ้าน)		๑๓ ตำบล	๔ ตำบล	๑๑ ตำบล

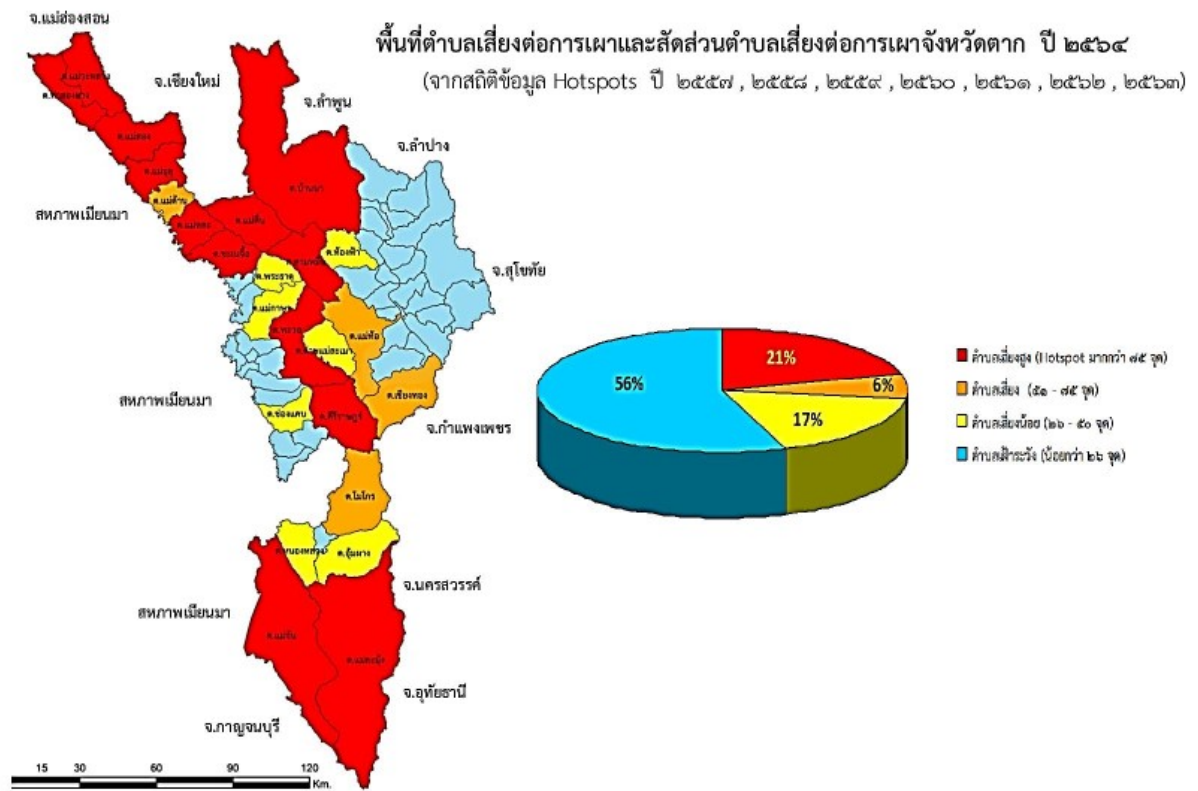

ที่มา : สำนักงานทรัพยากรธรรมชาติและสิ่งแวดล้อมจังหวัดตาก



แผนปฏิบัติการป้องกันและแก้ไขปัญหไฟป่าและหมอกควัน ปี ๒๕๖๓/๖๔  
จังหวัดตาก (ด้านการเกษตร)  
โดย ศูนย์ติดตามและแก้ไขปัญหภัยพิบัติด้านการเกษตร จังหวัดตาก

**แผนปฏิบัติการป้องกันและแก้ไขปัญหาไฟป่าและหมอกควัน ปี ๒๕๖๓/๖๔ จังหวัดตาก (ด้านการเกษตร)**  
**โดย ศูนย์ติดตามและแก้ไขปัญหาภัยพิบัติด้านการเกษตรจังหวัดตาก**

กิจกรรม/ แผนงาน/ โครงการ	เป้าหมาย		งบประมาณ ปี ๒๕๖๔	หน่วยงาน รับผิดชอบ	ปี ๒๕๖๓			ปี ๒๕๖๔								
	จำนวน	หน่วยนับ			ต.ค.	พ.ย.	ธ.ค.	ม.ค.	ก.พ.	มี.ค.	เม.ย.	พ.ค.	มิ.ย.	ก.ค.	ส.ค.	ก.ย.
<b>ก่อนเกิดภัย</b>																
<b>๑. การป้องกัน (Prevention)</b>	-	-														
๑.๑ ประชาสัมพันธ์สร้างการรับรู้แก่เกษตรกร การรณรงค์หยุดเผาในพื้นที่การเกษตรผ่านช่องทางต่างๆ เช่น หนังสือราชการ แผ่นพับ เว็บไซต์ กลุ่มไลน์ เฟสบุ๊ก หรือช่องทางอื่นๆ	๖	ครั้ง	-	คณะกรรมการศูนย์ติดตามฯ			✓	✓	✓	✓	✓	✓				
๑.๒ ประชาสัมพันธ์สร้างการรับรู้ การรณรงค์หยุดการเผาในพื้นที่นิคมสหกรณ์แม่สอด	๒๐	หมู่บ้าน		นิคมสหกรณ์แม่สอด				✓	✓	✓	✓	✓				
๑.๓ ประชาสัมพันธ์สร้างการรับรู้ การรณรงค์หยุดการเผาในพื้นที่ปฏิรูปที่ดินเพื่อเกษตรกรรม	-	-	-	สำนักงานการปฏิรูปที่ดินจังหวัดตาก				✓	✓	✓	✓	✓				
๑.๓.๑ การประชาสัมพันธ์เกษตรกรในการออกหน่วยบริการประชาชนเคลื่อนที่ และโครงการต่างๆ ในพื้นที่ เพื่อสร้างการรับรู้และขอพึงปฏิบัติในพื้นที่เขตปฏิรูปที่ดิน ตามประกาศของ ส.ป.ก.ตาก	๒๐	ครั้ง		สำนักงานการปฏิรูปที่ดินจังหวัดตาก			✓	✓	✓	✓	✓	✓				
๑.๔ โครงการส่งเสริมหยุดการเผาในพื้นที่การเกษตรในนิคมสหกรณ์																
๑.๔.๑ กิจกรรมรณรงค์ เผยแพร่หยุดการเผา	๒๐	ครั้ง		นิคมสหกรณ์แม่สอด				✓	✓	✓	✓	✓				
๑.๔.๒ กิจกรรมสร้างเครือข่ายเกษตรกรปลอดการเผา	๒๐	หมู่บ้าน		สำนักงานสหกรณ์จังหวัดตาก				✓	✓	✓	✓	✓				
๑.๕ การจัดทำแนวกันไฟรอบบริเวณศูนย์วิจัยและพัฒนาการเกษตรตาก ในจุดที่มีความเสี่ยงอาจเกิดการลามของไฟป่าได้	๓	ครั้ง		ศูนย์วิจัยและพัฒนาการเกษตรตาก			✓	✓	✓							

กิจกรรม/ แผนงาน/ โครงการ	เป้าหมาย		งบประมาณ ปี ๒๕๖๔	หน่วยงาน รับผิดชอบ	ปี ๒๕๖๓			ปี ๒๕๖๔								
	จำนวน	หน่วยนับ			ต.ค.	พ.ย.	ธ.ค.	ม.ค.	ก.พ.	มี.ค.	เม.ย.	พ.ค.	มิ.ย.	ก.ค.	ส.ค.	ก.ย.
๑.๖ อบรมเกษตรกรให้ความรู้พื้นฐานด้านผลกระทบจากภัยหมอกควัน กระตุ้นสร้างจิตสำนึกให้ตระหนักถึงผลกระทบ รวมถึงปัญหาระยะยาวที่จะเกิดขึ้นต่อตัวเองและสิ่งแวดล้อม	๕๔๐	ราย	๒๗๕,๖๐๐	สำนักงานเกษตรจังหวัดตาก			✓	✓								
๑.๗ ประชาสัมพันธ์ให้เกษตรกรและบุคคลทั่วไปให้ทราบถึงวันประกาศห้ามเผาเด็ดขาดพร้อมทั้งชี้โทษทางกฎหมายให้ทราบทั่วกัน	๙	อำเภอ		สำนักงานเกษตรจังหวัดตาก			✓	✓	✓	✓	✓	✓				
๑.๘ สร้างการรับรู้และแนะนำเกษตรกร สำรงน้ำและเสปียงสัตว์ เพื่อลดความเสี่ยงจากภัยพิบัติด้านปศุสัตว์	๑๒	ครั้ง/ อำเภอ	ปกติ	สำนักงานปศุสัตว์อำเภอ	✓	✓	✓	✓	✓	✓	✓	✓	✓			
๑.๙ จัดทำและปรับปรุงข้อมูลทะเบียนเกษตรกรผู้เลี้ยงสัตว์ ข้อมูลประชากรสัตว์ แปลงหญ้า และพื้นที่เสี่ยงภัยเพื่อเตรียมความพร้อมในการให้ความช่วยเหลือเกษตรกรกรณีเกิดความเสียหายจากภัยพิบัติ	๑๒	ครั้ง/ อำเภอ	ปกติ	สำนักงานปศุสัตว์อำเภอ	✓	✓	✓	✓	✓	✓	✓	✓	✓	✓	✓	✓
๑.๑๐ เฝ้าระวังและติดตามสถานการณ์ภัยพิบัติด้านปศุสัตว์	๖	ครั้ง/ อำเภอ	ปกติ	กลุ่มยุทธศาสตร์และสารสนเทศการปศุสัตว์และสำนักงานปศุสัตว์อำเภอ			✓	✓	✓	✓	✓	✓				
๑.๑๑ กิจกรรมส่งเสริมการไกลบตอซัง	๖,๖๖๐	ไร่	ปกติ	สถานีพัฒนาที่ดินตาก			✓	✓	✓	✓	✓	✓				
๑.๑๒ กิจกรรมส่งเสริมการผลิตปุ๋ยหมักสูตรพระราชทาน	๓๘๕	ตัน	ปกติ	สถานีพัฒนาที่ดินตาก			✓	✓	✓	✓	✓	✓				
<b>๒. การลดผลกระทบ (Mitigation)</b>																
๒.๑ การแจ้งเตือนเกษตรกร และสร้างความตระหนักถึงผลกระทบของการเผา และบทกำหนดโทษ	๖	ครั้ง		คณะกรรมการศูนย์ติดตามฯ			✓	✓	✓	✓	✓	✓				
๒.๒ การแจ้งประกาศห้ามเผา ๖๑ วัน	๑	ครั้ง		คณะกรรมการศูนย์ติดตามฯ					✓							

กิจกรรม/ แผนงาน/ โครงการ	เป้าหมาย		งบประมาณ ปี ๒๕๖๔	หน่วยงาน รับผิดชอบ	ปี ๒๕๖๓			ปี ๒๕๖๔								
	จำนวน	หน่วยนับ			ต.ค.	พ.ย.	ธ.ค.	ม.ค.	ก.พ.	มี.ค.	เม.ย.	พ.ค.	มิ.ย.	ก.ค.	ส.ค.	ก.ย.
๒.๓ จัดทำประกาศสำนักงานการปฏิรูปที่ดินจังหวัดตาก เรื่องขอความร่วมมือห้ามเผาเด็ดขาด ในช่วง ๖๑ วัน โดยติดตั้งประกาศไว้ ณ ที่ว่าการอำเภอทุกอำเภอ และขอความร่วมมือผู้ปกครองท้องที่ ช่วยประชาสัมพันธ์เพื่อสร้างการรับรู้แก่เกษตรกร	๔๔	ตำบล		สำนักงานการปฏิรูปที่ดินจังหวัดตาก					✓	✓	✓					
๒.๔ จัดทำประกาศศูนย์วิจัยและพัฒนาการเกษตรตาก เรื่อง ขอความร่วมมือห้ามเผาเด็ดขาด ในช่วง ๖๑ วัน โดยติดประกาศ ณ ศูนย์วิจัยและพัฒนาการเกษตรตาก	๑	ครั้ง		ศูนย์วิจัยและพัฒนาการเกษตรตาก					✓	✓	✓					
๒.๕ แนะนำการใช้ประโยชน์จากเศษวัสดุที่เหลือจากกระบวนการผลิตพืชในพื้นที่การเกษตร เช่น นำมาทำปุ๋ยหมักอัดเป็นก้อน ฟ่อน จำหน่ายเป็นอาหารสัตว์ และอัดไบออยจำหนายนำมาใช้เป็นเชื้อเพลิงผลิตเอทานอล ผลิตถ่านอัดแท่งจากเศษวัสดุฯ ผลิตเห็ดต่างๆ ในพื้นที่นำร่องที่มีการเผาสูงในปี ๒๕๖๓ จำนวน ๒ จุด	๒	จุด		สำนักงานเกษตรจังหวัดตาก			✓	✓	✓	✓	✓	✓				
๒.๖ ลดปริมาณเชื้อเพลิงจากกิจกรรมการเกษตรบนพื้นที่สูง ๑ จุด โดยการส่งเสริมการปลูกไม้ผล ไม้ยืนต้น ทดแทน เช่น ไม้ อะโวคาโด กล้วย เป็นต้น	๑	จุด		สำนักงานเกษตรจังหวัดตาก			✓	✓	✓	✓	✓	✓				
๒.๗ จัดทำแผนการปฏิบัติการฝนหลวงเพื่อสร้างความชุ่มชื้นในเขตพื้นที่ป่า และพื้นที่การเกษตร (การจัดตั้งหน่วยปฏิบัติการฝนหลวงเคลื่อนที่เร็ว การติดตามสถานการณ์ สภาพอากาศ)	๑	แผน		ศูนย์ปฏิบัติการฝนหลวงภาคเหนือ			✓	✓								
๒.๘ ประชาสัมพันธ์ข้อมูลข่าวสารและแจ้งเตือนภัยเมื่อมีแนวโน้มเกิดภัยกับเกษตรกร เมื่อได้รับรายงานสถานการณ์จากหน่วยงานที่เกี่ยวข้อง เช่น กรมอุตุนิยมวิทยา กรมชลประทาน เพื่อให้เกษตรกรเตรียมพร้อม	๖	ครั้ง/ อำเภอ	ปกติ	กลุ่มยุทธศาสตร์และสารสนเทศการปศุสัตว์ และสำนักงานปศุสัตว์อำเภอ			✓	✓	✓	✓	✓	✓				

กิจกรรม/ แผนงาน/ โครงการ	เป้าหมาย		งบประมาณ ปี ๒๕๖๔	หน่วยงาน รับผิดชอบ	ปี ๒๕๖๓			ปี ๒๕๖๔								
	จำนวน	หน่วยนับ			ต.ค.	พ.ย.	ธ.ค.	ม.ค.	ก.พ.	มี.ค.	เม.ย.	พ.ค.	มิ.ย.	ก.ค.	ส.ค.	ก.ย.
๒.๙ วางแผนและกำหนดสถานที่อพยพสัตว์	๑	แผน/ อำเภอ	ปกติ	กลุ่มยุทธศาสตร์และ สารสนเทศการปศุสัตว์ และสำนักงานปศุสัตว์ อำเภอ			✓	✓	✓	✓	✓	✓				
๒.๑๐ เตรียมแหล่งเก็บกักน้ำสำรองและจัดเตรียม เสบียงสัตว์สำรอง	๑	แผน/ อำเภอ	ปกติ	กลุ่มยุทธศาสตร์และ สารสนเทศการปศุสัตว์ และสำนักงานปศุสัตว์ อำเภอ			✓	✓	✓	✓	✓	✓				
<b>๓. การเตรียมความพร้อม (Preparation)</b>																
๓.๑ การประชุม คณะกรรมการศูนย์ติดตามและแก้ไข ปัญหาภัยพิบัติด้านการเกษตร จังหวัดตาก	๘	ครั้ง		สำนักงานเกษตรและ สหกรณ์จังหวัดตาก คณะกรรมการศูนย์ ติดตามฯ			✓	✓	✓	✓	✓	✓				
๓.๒ การประชุมร่วมเพื่อติดตามสถานการณ์การ ป้องกันและแก้ไขปัญหาไฟป่าและหมอกควันภาคเหนือ ประจำสัปดาห์	๓๐	ครั้ง		สำนักงานเกษตรและ สหกรณ์จังหวัดตาก สำนักงานเกษตร จังหวัดตาก สำนักงานการปฏิรูป ที่ดินจังหวัดตาก สถานีพัฒนาที่ดินตาก			✓	✓	✓	✓	✓					
๓.๓ การสำรองเสบียงอาหารสัตว์	๕๐	ตัน	งบบปกติ	กลุ่มยุทธศาสตร์และ สารสนเทศการปศุสัตว์ สำนักงานปศุสัตว์ จังหวัดตาก			✓	✓	✓	✓	✓	✓				
๓.๔ การจัดเตรียมยาและเวชภัณฑ์ต่างๆ	๕๐	ชุด	งบบปกติ	กลุ่มพัฒนาสุขภาพสัตว์ สำนักงานปศุสัตว์ จังหวัดตาก			✓	✓	✓	✓	✓	✓				

กิจกรรม/ แผนงาน/ โครงการ	เป้าหมาย		งบประมาณ ปี ๒๕๖๔	หน่วยงาน รับผิดชอบ	ปี ๒๕๖๓			ปี ๒๕๖๔								
	จำนวน	หน่วยนับ			ต.ค.	พ.ย.	ธ.ค.	ม.ค.	ก.พ.	มี.ค.	เม.ย.	พ.ค.	มิ.ย.	ก.ค.	ส.ค.	ก.ย.
๓.๕ ฝึกระวังการเกิดโรคในสัตว์	๙	อำเภอ	ปกติ	กลุ่มพัฒนาสุขภาพสัตว์ สำนักงานปศุสัตว์จังหวัด ตาก			✓	✓	✓	✓	✓	✓				
๓.๖ การเตรียมความพร้อมรถบรรทุกน้ำ	๓	คัน	-	โครงการชลประทาน ตาก												
๓.๗ การเตรียมความพร้อมเครื่องมือ อุปกรณ์ และ เจ้าหน้าที่ สนับสนุนการปฏิบัติงานป้องกันและแก้ไข ปัญหาไฟป่าและหมอกควัน ในอำนาจหน้าที่รับผิดชอบ ของหน่วยงาน	ตลอดระยะเวลาภัย			คณะกรรมการศูนย์ ติดตามฯ			✓	✓	✓	✓	✓	✓				
๓.๗ สร้างเครือข่ายเกษตรกร อาสาเกษตรหมู่บ้าน ผู้นำในท้องถิ่น ฝึกระวัง รายงานพื้นที่การเกษตรที่เกิดการ เผา	๙	อำเภอ		สำนักงานเกษตรจังหวัด ตาก			✓	✓	✓	✓	✓	✓				
๓.๘ ตั้ง war room ระดับจังหวัด ระดับอำเภอ รายงานสถานการณ์อย่างทันทั่วทั้งหากเกิดการเผาในพื้นที่ การเกษตร	๑	แห่ง		สำนักงานเกษตรจังหวัด ตาก			✓	✓	✓	✓	✓	✓				
๓.๙ ประชุมกลุ่มชาวสวนยางเพื่อให้คำแนะนำทาง วิชาการ	๕	กลุ่ม	ปกติ	การยางแห่งประเทศไทย จังหวัดตาก		✓	✓	✓	✓							
๓.๑๐ ประสานการดำเนินการปฏิบัติการฝนหลวง สนับสนุนการป้องกันการแก้ไขปัญหาไฟป่าและหมอกควัน	ตามสถานการณ์ ความรุนแรง			สำนักงานเกษตรและ สหกรณ์จังหวัดตาก ศูนย์ปฏิบัติการฝนหลวง ภาคเหนือ			✓	✓	✓	✓	✓	✓				

กิจกรรม/ แผนงาน/ โครงการ	เป้าหมาย		งบประมาณ ปี ๒๕๖๔	หน่วยงาน รับผิดชอบ	ปี ๒๕๖๓			ปี ๒๕๖๔								
	จำนวน	หน่วยนับ			ต.ค.	พ.ย.	ธ.ค.	ม.ค.	ก.พ.	มี.ค.	เม.ย.	พ.ค.	มิ.ย.	ก.ค.	ส.ค.	ก.ย.
<b>ขณะเกิดภัย</b>																
<b>การจัดการในภาวะฉุกเฉิน (Emergency Response)</b>																
<b>๑. การเผชิญเหตุ</b>																
๑.๑ ลงพื้นที่ระงับเหตุและสำรวจความเสียหายเบื้องต้น (เจ้าหน้าที่ระดับจังหวัด, ระดับอำเภอ ลงพื้นที่ระงับเหตุและตรวจสอบความเสียหายทันทีหากเกิดการเผาขึ้นในพื้นที่รับผิดชอบ)	ตามจำนวน ครั้งที่เกิดเหตุ	ครั้ง	-	หน่วยงานคณะกรรมการศูนย์ฯ ที่รับผิดชอบพื้นที่การเกษตร พื้นที่ ส.ป.ก. พื้นที่นิคมสหกรณ์ และพื้นที่เขตชลประทาน					✓	✓	✓	✓	✓	✓		
๑.๒ การรายงานสถานการณ์การเกิดภัยให้จังหวัดตาก และศูนย์ติดตามฯจังหวัดตาก ทราบ	ตามจำนวน ครั้งที่เกิดเหตุ	ครั้ง	-	หน่วยงานคณะกรรมการศูนย์ฯ ที่รับผิดชอบพื้นที่การเกษตร พื้นที่ ส.ป.ก. พื้นที่นิคมสหกรณ์ และพื้นที่เขตชลประทาน				✓	✓	✓	✓	✓	✓			
๑.๓ การรายงานสถานการณ์ไปยังศูนย์ติดตามฯ กระทรวงเกษตรและสหกรณ์	ตามจำนวน ครั้งที่เกิดเหตุ	ครั้ง	-	สำนักงานเกษตรและสหกรณ์จังหวัดตาก ศูนย์ติดตามฯ จังหวัดตาก				✓	✓	✓	✓	✓	✓			
๑.๔ ลงพื้นที่ตรวจสอบให้คำแนะนำการดูแลสวนยาง	๕	กลุ่ม	ปกติ	การยางแห่งประเทศไทย จังหวัดตาก						✓	✓	✓	✓			
๑.๕ การลงพื้นที่สำรวจการเกิดจุดความร้อน (Hot spot) ในพื้นที่รับผิดชอบทางการเกษตร, ส.ป.ก., นิคมสหกรณ์ ฯลฯ	ตามจำนวน ครั้งที่เกิดเหตุ	ครั้ง	-	หน่วยงานคณะกรรมการศูนย์ฯ ที่รับผิดชอบพื้นที่การเกษตร พื้นที่ ส.ป.ก. พื้นที่นิคมสหกรณ์ และพื้นที่เขตชลประทาน				✓	✓	✓	✓	✓	✓			
<b>๒. การช่วยเหลือในภาวะฉุกเฉิน</b>																
๒.๑ การสนับสนุนรถบรรทุกน้ำเพื่อร่วมฉีดพ่นระงับเหตุไฟไหม้ ตามคำร้องขอของพื้นที่	๓	คัน	-	โครงการชลประทานตาก				✓	✓	✓	✓	✓	✓			

กิจกรรม/ แผนงาน/ โครงการ	เป้าหมาย		งบประมาณ ปี ๒๕๖๔	หน่วยงาน รับผิดชอบ	ปี ๒๕๖๓			ปี ๒๕๖๔								
	จำนวน	หน่วยนับ			ต.ค.	พ.ย.	ธ.ค.	ม.ค.	ก.พ.	มี.ค.	เม.ย.	พ.ค.	มิ.ย.	ก.ค.	ส.ค.	ก.ย.
๒.๒ การช่วยเหลือให้คำแนะนำแก่เกษตรกรที่ประสบภัยในเบื้องต้น ทั้งด้านพืช ประมง ปศุสัตว์	ตาม สถานการณ์ การเกิดภัย	ครั้ง	-	สำนักงานเกษตร จังหวัดตาก สำนักงานประมง จังหวัดตาก สำนักงานปศุสัตว์ จังหวัดตาก			✓	✓	✓	✓	✓	✓				
๒.๓ ขอรับการสนับสนุนระดับเพลิงจาก อปท. หรือ ส่วนราชการ ช่วยดับไฟในภาวะฉุกเฉิน	ตาม สถานการณ์ การเกิดภัย	ครั้ง	-	สำนักงานเกษตร จังหวัดตาก สำนักงานประมง จังหวัดตาก สำนักงานปศุสัตว์ จังหวัดตาก			✓	✓	✓	✓	✓	✓				
๒.๔ ประสานการปฏิบัติการฝนหลวงเพื่อลดปัญหา ไฟป่าและหมอกควันในพื้นที่วิกฤติตามความเหมาะสม	ตาม สถานการณ์ การเกิดภัย	ครั้ง	-	สำนักงานเกษตรและ สหกรณ์จังหวัดตาก ศูนย์ปฏิบัติการฝนหลวง ภาคเหนือ			✓	✓	✓	✓	✓	✓				
๒.๕ ประสานหน่วยงานส่วนกลาง เช่น ศูนย์วิจัยและ พัฒนาอาหารสัตว์สุโขทัย เพื่อให้การสนับสนุนเสบียง อาหารสัตว์	ตาม สถานการณ์ การเกิดภัย	ครั้ง	ปกติ	กลุ่มยุทธศาสตร์และ สารสนเทศการปศุสัตว์ สำนักงานปศุสัตว์จังหวัด ตาก			✓	✓	✓	✓	✓	✓				
๒.๖ กรณีสัตว์ป่วย ให้การรักษาและคำแนะนำ เกษตรกรในการดูแลสุขภาพสัตว์	ตาม สถานการณ์ การเกิดภัย	ครั้ง	ปกติ	กลุ่มพัฒนาสุขภาพสัตว์ สำนักงานปศุสัตว์ จังหวัดตาก			✓	✓	✓	✓	✓	✓				
๒.๗ สนับสนุนเวชภัณฑ์เพื่อใช้ในการป้องกันและ รักษาโรค	ในพื้นที่เกิด ภัย	ครั้ง	ปกติ	กลุ่มพัฒนาสุขภาพสัตว์ และสำนักงานปศุสัตว์ อำเภอ			✓	✓	✓	✓	✓	✓				



กิจกรรม/ แผนงาน/ โครงการ	เป้าหมาย		งบประมาณ ปี ๒๕๖๔	หน่วยงาน รับผิดชอบ	ปี ๒๕๖๓			ปี ๒๕๖๔								
	จำนวน	หน่วยนับ			ต.ค.	พ.ย.	ธ.ค.	ม.ค.	ก.พ.	มี.ค.	เม.ย.	พ.ค.	มิ.ย.	ก.ค.	ส.ค.	ก.ย.
๒.๘ จัดหน่วยบริการสัตวแพทย์ เพื่อให้บริการเคลื่อนที่ช่วยเหลือเกษตรกรในพื้นที่เกิดภัย	ในพื้นที่เกิดภัย	ครั้ง	ปกติ	กลุ่มพัฒนสุขภาพสัตว์และสำนักงานปศุสัตว์อำเภอ			✓	✓	✓	✓	✓	✓				
๒.๙ การอพยพสัตว์ ดำเนินการประสานหน่วยงานที่เกี่ยวข้อง เช่น ท้องถิ่น หน่วยงานทหาร เพื่อให้การช่วยเหลือเกษตรกรในการอพยพสัตว์ที่ปลอดภัย	ในพื้นที่เกิดภัย	ครั้ง	ปกติ	กลุ่มยุทธศาสตร์และสารสนเทศการปศุสัตว์สำนักงานปศุสัตว์อำเภอ			✓	✓	✓	✓	✓	✓				
๒.๕ ประสานหน่วยงานส่วนกลาง เช่น ศูนย์วิจัยและพัฒนาอาหารสัตว์สุโขทัย เพื่อให้การสนับสนุนเสบียงอาหารสัตว์	ตามสถานการณ์การเกิดภัย	ครั้ง		กลุ่มยุทธศาสตร์และสารสนเทศการปศุสัตว์สำนักงานปศุสัตว์จังหวัดตาก			✓	✓	✓	✓	✓	✓				





# บทที่ ๔

## แผนผังการดำเนินงานควบคุมไฟฟ้าและหมอกควัน ผู้รับผิดชอบและการติดต่อสื่อสาร

แผนผังการดำเนินงานศูนย์ติดตามและแก้ไขปัญหาภัยพิบัติด้านการเกษตร จังหวัดตาก และเชื่อมโยงการดำเนินงานศูนย์บัญชาการเหตุการณ์ภัยจากไฟฟ้าและหมอกควัน จังหวัดตาก ปี ๒๕๖๓-๒๕๖๔

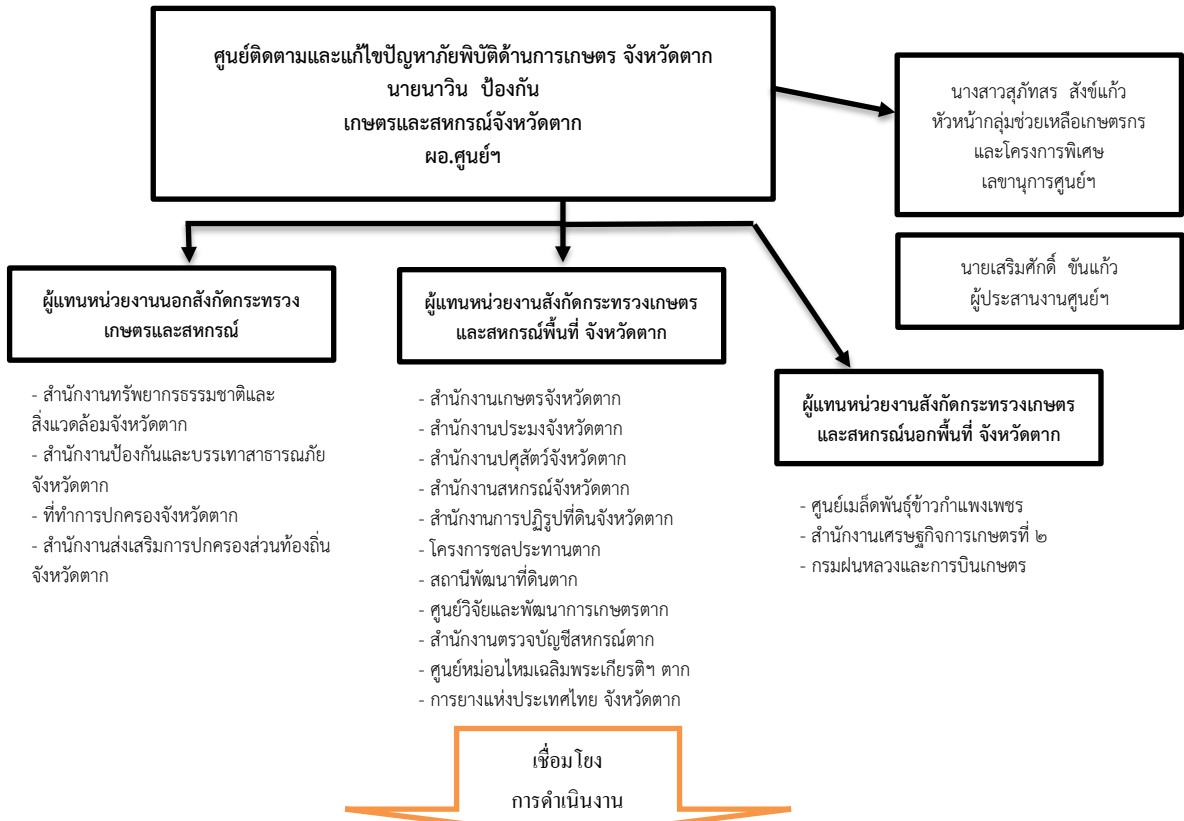

### ศูนย์บัญชาการเหตุการณ์ป้องกันและแก้ไขปัญหาไฟฟ้าและหมอกควันจังหวัดตาก

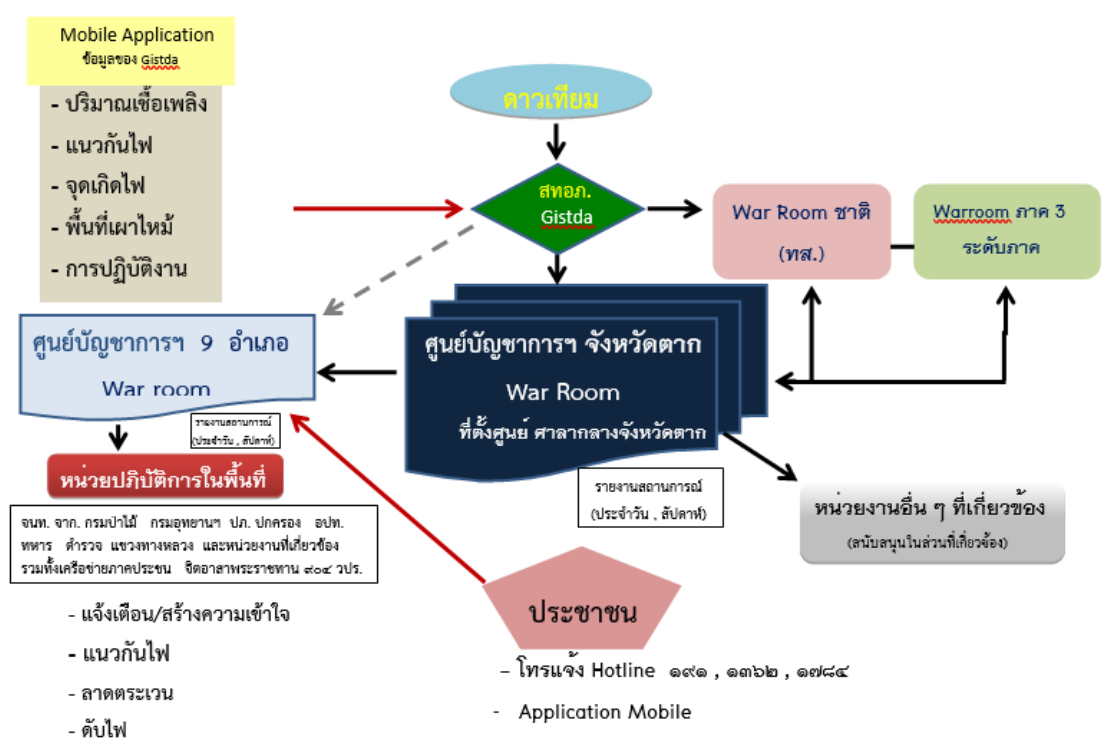

แผนผังรายชื่อหน่วยงาน และผู้รับผิดชอบงาน  
ศูนย์ติดตามและแก้ไขปัญหาภัยพิบัติด้านการเกษตร จังหวัดตาก

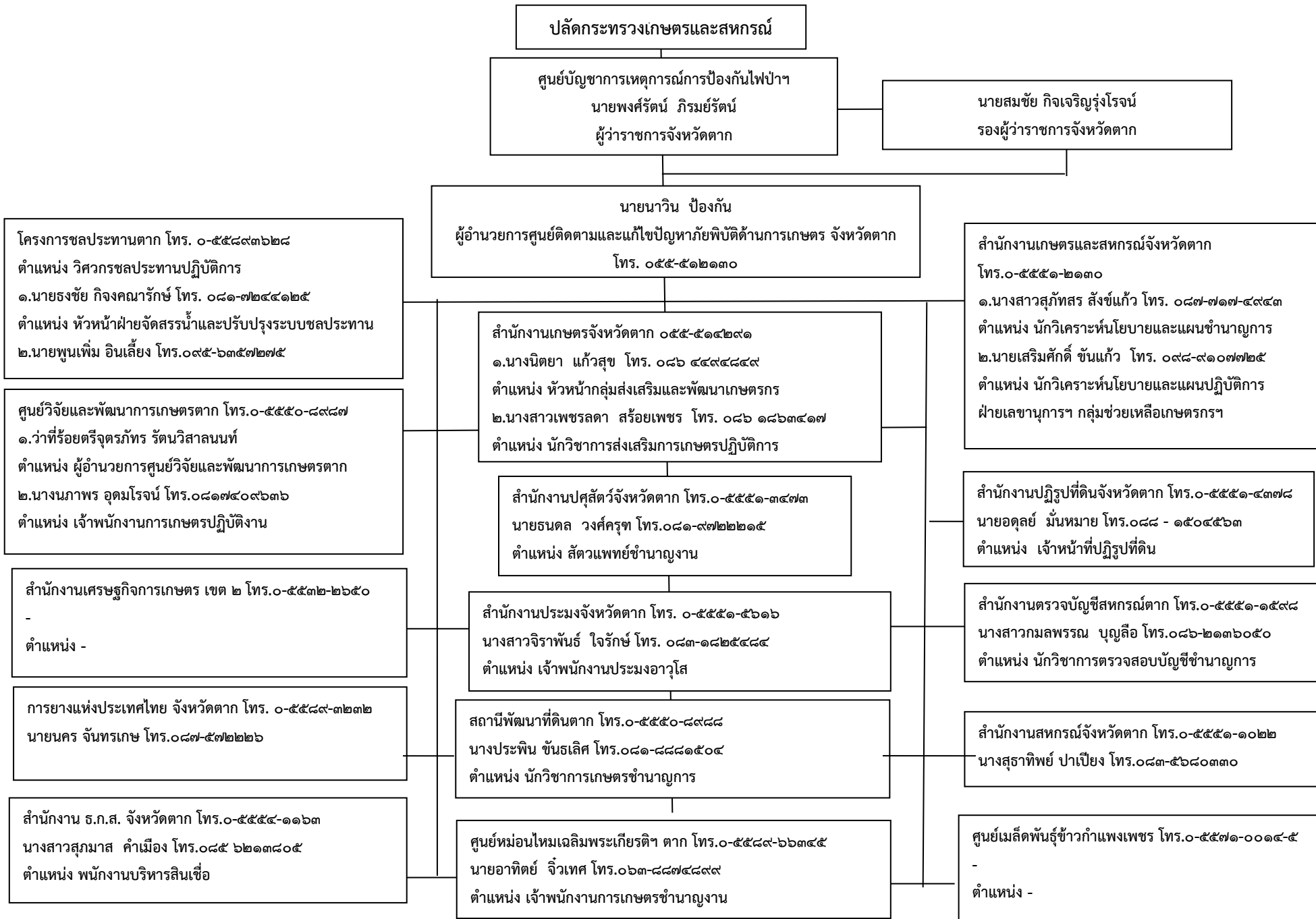



คำสั่งกระทรวงเกษตรและสหกรณ์  
ที่ ๗๗๒ /๒๕๖๓

เรื่อง จัดตั้งศูนย์ติดตามและแก้ไขปัญหาภัยพิบัติด้านการเกษตร จังหวัด

ตามคำสั่งกระทรวงเกษตรและสหกรณ์ ที่ ๗๙๑/๒๕๕๕ ลงวันที่ ๑๓ พฤศจิกายน พ.ศ. ๒๕๕๕ ได้จัดตั้งศูนย์ติดตามและแก้ไขปัญหาภัยพิบัติด้านการเกษตร จังหวัดไว้แล้ว นั้น

เพื่อให้การดำเนินการ และการปฏิบัติงานด้านการป้องกันและแก้ไขปัญหาภัยพิบัติด้านการเกษตรระดับจังหวัด เป็นไปด้วยความเรียบร้อย และมีประสิทธิภาพ อาศัยอำนาจตามความในมาตรา ๒๑ แห่งพระราชบัญญัติระเบียบบริหารราชการแผ่นดิน พ.ศ. ๒๕๓๔ และที่แก้ไขเพิ่มเติม จึงยกเลิกคำสั่งกระทรวงเกษตรและสหกรณ์ ที่ ๗๙๑/๒๕๕๕ ลงวันที่ ๑๓ พฤศจิกายน พ.ศ. ๒๕๕๕ และจัดตั้งศูนย์ติดตามและแก้ไขปัญหาภัยพิบัติด้านการเกษตร จังหวัด ขึ้นใหม่ โดยมีองค์ประกอบ หน้าที่และอำนาจ ดังนี้

**องค์ประกอบ**

๑. เกษตรและสหกรณ์จังหวัด	ผู้อำนวยการศูนย์
๒. เกษตรจังหวัด	กรรมการ
๓. ประมงจังหวัด	กรรมการ
๔. ปศุสัตว์จังหวัด	กรรมการ
๕. สหกรณ์จังหวัด	กรรมการ
๖. ปฏิรูปที่ดินจังหวัด	กรรมการ
๗. หัวหน้าสำนักงานตรวจบัญชีสหกรณ์	กรรมการ
๘. ผู้อำนวยการสำนักงานเศรษฐกิจการเกษตรเขต	กรรมการ
๙. ผู้อำนวยการโครงการชลประทาน	กรรมการ
๑๐. ผู้อำนวยการศูนย์เมล็ดพันธุ์ข้าว	กรรมการ
๑๑. ผู้อำนวยการศูนย์วิจัยข้าว	กรรมการ
๑๒. ผู้อำนวยการศูนย์วิจัยและพัฒนาการเกษตร	กรรมการ
๑๓. ผู้อำนวยการศูนย์หม่อนไหมเฉลิมพระเกียรติสมเด็จพระนางเจ้าสิริกิติ์ พระบรมราชินีนาถ	กรรมการ
๑๔. ผู้อำนวยการสถานีพัฒนาที่ดิน	กรรมการ
๑๕. ผู้อำนวยการสำนักงานทรัพยากรธรรมชาติและสิ่งแวดล้อมจังหวัด	กรรมการ
๑๖. หัวหน้าสำนักงานป้องกันและบรรเทาสาธารณภัยจังหวัด	กรรมการ
๑๗. ผู้อำนวยการสถานีอุตุนิยมวิทยาจังหวัด	กรรมการ
๑๘. ผู้อำนวยการการยางแห่งประเทศไทยสาขาหรือจังหวัด	กรรมการ

/๑๙. ผู้อำนวยการ...

- |  |                              |
|--|------------------------------|
| ๑๙. ผู้อำนวยการสำนักงานธนาคารเพื่อการเกษตร<br>และสหกรณ์การเกษตรจังหวัด           | กรรมการ                      |
| ๒๐. หัวหน้ากลุ่มช่วยเหลือเกษตรกรและโครงการพิเศษ<br>สำนักงานเกษตรและสหกรณ์จังหวัด | กรรมการ<br>และเลขานุการศูนย์ |

**หน้าที่และอำนาจ**

๑. จัดทำแผนป้องกันและบรรเทาสาธารณภัยด้านการเกษตรระดับจังหวัด และพิจารณา  
ทบทวนแผนให้สอดคล้องเหมาะสมกับสถานการณ์ที่เกิดขึ้นในแต่ละช่วงเวลา
  ๒. ติดตามสถานการณ์เพื่อประเมินผลกระทบด้านการเกษตรรวมทั้งแจ้งเตือนภัยให้เกษตรกร  
ทราบได้อย่างรวดเร็วทันต่อสถานการณ์
  ๓. รายงานการดำเนินการของศูนย์ติดตามและแก้ไขปัญหาภัยพิบัติด้านการเกษตรระดับจังหวัด  
สถานการณ์ ข้อมูลความเสียหาย การให้ความช่วยเหลือ รวมทั้งปัญหา อุปสรรคในการดำเนินการช่วยเหลือ  
เกษตรกรให้ศูนย์ติดตามและแก้ไขปัญหาภัยพิบัติด้านการเกษตร กระทรวงเกษตรและสหกรณ์ทราบ
  ๔. ติดตาม เร่งรัดการช่วยเหลือผู้ประสบภัยพิบัติด้านการเกษตรของหน่วยงานในสังกัด  
กระทรวงเกษตรและสหกรณ์ที่เกี่ยวข้องภายในจังหวัด ให้เกิดความรวดเร็ว ถูกต้อง และเหมาะสมต่อสถานการณ์
  ๕. ประสานงานกับหน่วยงานอื่นหรือคณะกรรมการอื่น ทั้งในและนอกสังกัดกระทรวงเกษตร  
และสหกรณ์ที่เกี่ยวข้องกับการบรรเทาความเสียหายที่เกิดขึ้นจากภัยพิบัติ
  ๖. แต่งตั้งคณะทำงานหรือมอบหมายเจ้าหน้าที่เพื่อปฏิบัติงานตามที่เห็นสมควร
  ๗. ปฏิบัติงานอื่นๆ ตามที่ปลัดกระทรวงเกษตรและสหกรณ์มอบหมาย
- ทั้งนี้ ตั้งแต่บัดนี้เป็นต้นไป

สั่ง ณ วันที่ ๑๘ มิถุนายน พ.ศ. ๒๕๖๓



(นายอนันต์ สุวรรณรัตน์)  
ปลัดกระทรวงเกษตรและสหกรณ์





คำสั่งกองอำนวยการป้องกันและบรรเทาสาธารณภัยจังหวัดตาก

ที่ ๑๒๓ / ๒๕๖๓

เรื่อง จัดตั้งศูนย์บัญชาการเหตุการณ์ภัยจากไฟฟ้าและหมอกควัน จังหวัดตาก ปี พ.ศ. ๒๕๖๓-๒๕๖๔

ด้วยในช่วงระหว่างเดือนธันวาคมถึงเดือนพฤษภาคมของทุกปี พื้นที่เกือบทุกภาคของประเทศไทย มักประสบกับปัญหาไฟป่า ซึ่งสาเหตุสำคัญที่ก่อให้เกิดปัญหาวิกฤติมลพิษหมอกควัน ส่งผลกระทบต่อ การดำรงชีวิต เศรษฐกิจ สังคม และสุขภาพอนามัยของประชาชน ดังนั้น เพื่อให้การเตรียมการป้องกันและแก้ไข ปัญหาไฟป่าและหมอกควันในพื้นที่จังหวัดตาก เป็นไปอย่างมีประสิทธิภาพ จึงอาศัยอำนาจตามพระราชบัญญัติ ป้องกันและบรรเทาสาธารณภัย พ.ศ. ๒๕๕๐ มาตรา ๑๕ ให้ผู้ว่าราชการจังหวัด รับผิดชอบป้องกันและบรรเทา สาธารณภัยในเขตของตน กอปรกับแผนการป้องกันและบรรเทาสาธารณภัยแห่งชาติ พ.ศ. ๒๕๕๘ และ แผนการป้องกันและบรรเทาสาธารณภัยจังหวัดตาก พ.ศ. ๒๕๕๘ (ฉบับที่ปรับปรุง พ.ศ. ๒๕๖๓) ได้กำหนด แนวทางปฏิบัติในการจัดการภัย เมื่อเกิดหรือคาดว่าจะเกิดสาธารณภัยในพื้นที่ ให้กองอำนวยการป้องกันและ บรรเทาสาธารณภัยจังหวัด จัดตั้งศูนย์บัญชาการเหตุการณ์ระดับจังหวัดขึ้นเพื่อเป็นศูนย์อำนวยการในการป้องกัน และแก้ไขปัญหายภัยจากไฟฟ้าและหมอกควันในพื้นที่ ตลอดจนเป็นศูนย์กลางในการระดมสรรพกำลัง และทรัพยากรในการจัดการสาธารณภัยจากส่วนราชการและหน่วยงานที่เกี่ยวข้อง เพื่อสนับสนุนกองอำนวยการ ป้องกันและบรรเทาสาธารณภัยอำเภอ และกองอำนวยการป้องกันและบรรเทาสาธารณภัยองค์การบริหารส่วนตำบล/ เทศบาลจึงดำเนินการดังนี้

๑. จัดตั้งศูนย์บัญชาการเหตุการณ์ภัยจากไฟฟ้าและหมอกควัน จังหวัดตาก ปี พ.ศ. ๒๕๖๓-๒๕๖๔ ขึ้น เพื่อเป็นศูนย์อำนวยการในการป้องกันและแก้ไขปัญหายภัยจากไฟฟ้าและหมอกควันในพื้นที่ และช่วยเหลือ ผู้ประสบภัยจากไฟฟ้าและหมอกควัน ให้เกิดประสิทธิภาพตามนโยบายของรัฐบาล โดยใช้สถานที่ของสำนักงาน ทรพยากรธรรมชาติและสิ่งแวดล้อมจังหวัดตาก เป็นที่ตั้งศูนย์บัญชาการเหตุการณ์ภัยจากไฟฟ้าและหมอกควัน จังหวัดตาก ปี พ.ศ. ๒๕๖๓-๒๕๖๔ โดยมีห้วงระยะเวลาตั้งแต่เดือนธันวาคม ๒๕๖๓ ถึงเดือนพฤษภาคม ๒๕๖๔

๒. แต่งตั้งคณะทำงานและเจ้าหน้าที่ประจำศูนย์บัญชาการเหตุการณ์ภัยจากไฟฟ้าและหมอกควัน จังหวัดตาก ปี พ.ศ. ๒๕๖๓-๒๕๖๔ โดยมีองค์ประกอบและอำนาจหน้าที่ ดังนี้

๑. คณะผู้บริหารศูนย์ฯ

องค์ประกอบ

- |   |                                    |
|---|------------------------------------|
| (๑) ผู้ว่าราชการจังหวัดตาก  | ผู้อำนวยการศูนย์ฯ                  |
| (๒) รองผู้ว่าราชการจังหวัดตาก (๑)                                   | รองผู้อำนวยการศูนย์ฯ               |
| (๓) รองผู้ว่าราชการจังหวัดตาก (๒)                                   | รองผู้อำนวยการศูนย์ฯ               |
| (๔) รองผู้ว่าราชการจังหวัดตาก (๓)                                   | รองผู้อำนวยการศูนย์ฯ               |
| (๕) ผู้บัญชาการมณฑลทหารบกที่ ๓๑๐                                    | รองผู้อำนวยการศูนย์ฯ               |
| (๖) ผู้บัญชาการกองกำลังนเรศวร                                       | รองผู้อำนวยการศูนย์ฯ               |
| (๗) ผู้บังคับการตำรวจภูธรจังหวัดตาก                                 | รองผู้อำนวยการศูนย์ฯ               |
| (๘) นายกองค้การบริหารส่วนจังหวัดตาก                                 | รองผู้อำนวยการศูนย์ฯ               |
| (๙) ผู้อำนวยการสำนักงานทรัพยากรธรรมชาติและสิ่งแวดล้อม<br>จังหวัดตาก | เลขานุการร่วมของคณะผู้บริหารศูนย์ฯ |
| (๑๐) หัวหน้าสำนักงานป้องกันและบรรเทาสาธารณภัย<br>จังหวัดตาก         | เลขานุการร่วมของคณะผู้บริหารศูนย์ฯ |

/อำนาจหน้าที่...



อำนาจหน้าที่

(๑) ควบคุม กำกับ ดูแล การดำเนินการป้องกันและแก้ไขปัญหามลพิษทางอากาศและหมอกควัน จังหวัดตาก ปี พ.ศ. ๒๕๖๓-๒๕๖๔ ให้เป็นไปอย่างมีประสิทธิภาพสูงสุด รวมถึงสนองตอบนโยบายของรัฐบาล ที่ให้ความสำคัญต่อการแก้ไขปัญหามลพิษทางอากาศเพื่อชีวิตและคุณภาพชีวิตประชาชน

(๒) สามารถแต่งตั้งผู้ที่มีความรู้ ความสามารถ หรือผู้เชี่ยวชาญเพื่อทำหน้าที่ให้คำปรึกษา หรือเป็นคณะกรรมการในศูนย์บัญชาการเหตุการณ์ภัยจากไฟป่าและหมอกควัน จังหวัดตาก ปี พ.ศ. ๒๕๖๓-๒๕๖๔ เพิ่มเติมได้

๒. ส่วนอำนวยการ

องค์ประกอบ

- |  |                               |
|--|-------------------------------|
| (๑) รองผู้ว่าราชการจังหวัดตาก (นายวรานนท์ ยิ้มมงคล)                                    | หัวหน้าคณะกรรมการ             |
| (๒) เกษตรและสหกรณ์จังหวัดตาก   | คณะกรรมการ                    |
| (๓) ปฎิรูปที่ดินจังหวัดตาก   | คณะกรรมการ                    |
| (๔) เกษตรจังหวัดตาก  | คณะกรรมการ                    |
| (๕) ผู้อำนวยการสำนักงานบริหารพื้นที่อนุรักษ์ที่ ๑๔ (ตาก)                               | คณะกรรมการ                    |
| (๖) ผู้อำนวยการสำนักจัดการทรัพยากรป่าไม้ที่ ๔ (ตาก)                                    | คณะกรรมการ                    |
| (๗) ผู้อำนวยการสถานีอุตุนิยมวิทยาตาก   | คณะกรรมการ                    |
| (๘) ผู้อำนวยการท่าอากาศยานแม่สอด   | คณะกรรมการ                    |
| (๙) ผู้อำนวยการสถานีพัฒนาที่ดินตาก   | คณะกรรมการ                    |
| (๑๐) ขนส่งจังหวัดตาก   | คณะกรรมการ                    |
| (๑๑) ผู้อำนวยการสำนักงานสิ่งแวดล้อมภาคที่ ๓ (พิษณุโลก)                                 | คณะกรรมการ                    |
| (๑๒) ผู้อำนวยการสำนักงานทรัพยากรธรรมชาติและสิ่งแวดล้อม จังหวัดตาก                      | คณะกรรมการและเลขานุการ        |
| (๑๓) หัวหน้าสำนักงานป้องกันและบรรเทาสาธารณภัยจังหวัดตาก                                | คณะกรรมการและเลขานุการ        |
| (๑๔) หัวหน้ากลุ่มงานยุทธศาสตร์และการจัดการ สำนักงานป้องกันและบรรเทาสาธารณภัยจังหวัดตาก | คณะกรรมการและผู้ช่วยเลขานุการ |
| (๑๕) หัวหน้าสำนักงานป้องกันและบรรเทาสาธารณภัย จังหวัดตาก สาขาแม่สอด                    | คณะกรรมการและผู้ช่วยเลขานุการ |

อำนาจหน้าที่

(๑) ติดตามสภาวะอากาศ วิเคราะห์สถานการณ์คาดการณ์พื้นที่เสี่ยงที่มีโอกาสเกิดไฟป่าและหมอกควัน แจ้งเตือนภัย ประสานข้อมูลและประเมินความต้องการและความจำเป็นในการสนับสนุนทรัพยากรในภาวะฉุกเฉิน รวมทั้ง จัดระบบบริหารจัดการทรัพยากรที่หน่วยงานต่างๆ ระดมเข้ามาช่วยเหลือ

(๒) ติดตามสถานการณ์ภัยไฟป่าและหมอกควัน ที่ส่งผลกระทบต่อประชาชน ด้านการดำรงชีพ รวมทั้ง ผลกระทบกับนักท่องเที่ยวเดินทางไปในสถานที่ท่องเที่ยวเพื่อประสานการช่วยเหลือ

(๓) ปฏิบัติหน้าที่ในฐานะฝ่ายเลขานุการศูนย์บัญชาการเหตุการณ์จังหวัดฯ และดำเนินการจัดประชุมติดตามสถานการณ์ และสรุปรายงานให้ผู้ว่าราชการจังหวัดทราบทุกระยะ

(๔) สามารถแต่งตั้งคณะกรรมการติดตามสถานการณ์ เพื่อติดตามสถานการณ์และเตรียมการป้องกันและแก้ไขปัญหามลพิษทางอากาศในพื้นที่จังหวัดตาก หรือทำหน้าที่อื่นที่เป็นประโยชน์ในการบริหารจัดการงานของส่วนอำนวยการได้ตามความเหมาะสม

(๕) ปฏิบัติหน้าที่อื่นตามที่ผู้อำนวยการจังหวัดมอบหมาย

### ๓. ส่วนการปฏิบัติ

#### องค์ประกอบ

- |   |                             |
|---|-----------------------------|
| (๑) รองผู้ว่าราชการจังหวัดตาก (นายสมชัย กิจเจริญรุ่งโรจน์)                            | หัวหน้าคณะทำงาน             |
| (๒) ปลัดจังหวัดตาก  | คณะทำงาน                    |
| (๓) ผู้บังคับการกรมทหารราบที่ ๑๔  | คณะทำงาน                    |
| (๔) ผู้บังคับหน่วยพัฒนาการเคลื่อนที่ ๓๓   | คณะทำงาน                    |
| (๕) ผู้บังคับการตำรวจภูธรจังหวัดตาก   | คณะทำงาน                    |
| (๖) ผู้อำนวยการศูนย์ป้องกันและบรรเทาสาธารณภัย เขต ๘ พิษณุโลก                          | คณะทำงาน                    |
| (๗) ผู้อำนวยการสำนักงานบริหารพื้นที่อนุรักษ์ที่ ๑๔ (ตาก)                              | คณะทำงาน                    |
| (๘) ผู้อำนวยการสำนักจัดการทรัพยากรป่าไม้ที่ ๔ (ตาก)                                   | คณะทำงาน                    |
| (๙) เกษตรจังหวัดตาก   | คณะทำงาน                    |
| (๑๐) ผู้อำนวยการแขวงทางหลวงตากที่ ๑   | คณะทำงาน                    |
| (๑๑) ผู้อำนวยการแขวงทางหลวงตากที่ ๒   | คณะทำงาน                    |
| (๑๒) ผู้อำนวยการแขวงทางหลวงชนบทตาก  | คณะทำงาน                    |
| (๑๓) อุตสาหกรรมจังหวัดตาก   | คณะทำงาน                    |
| (๑๔) โยธาธิการและผังเมืองจังหวัดตาก   | คณะทำงาน                    |
| (๑๕) ขนส่งจังหวัดตาก  | คณะทำงาน                    |
| (๑๖) สารวัตร สถานีตำรวจทางหลวง ๑ กองกำกับการ ๕ กองบังคับการตำรวจทางหลวง               | คณะทำงาน                    |
| (๑๗) นายอำเภอทุกอำเภอ   | คณะทำงาน                    |
| (๑๘) ผู้อำนวยการเขื่อนภูมิพล  | คณะทำงาน                    |
| (๑๙) นายกเทศมนตรีนครแม่สอด  | คณะทำงาน                    |
| (๒๐) นายกเทศมนตรีเมืองตาก   | คณะทำงาน                    |
| (๒๑) ผู้อำนวยการส่วนทรัพยากรธรรมชาติ สำนักงานทรัพยากรธรรมชาติและสิ่งแวดล้อมจังหวัดตาก | คณะทำงานและเลขานุการ        |
| (๒๒) ป้องกันจังหวัดตาก  | คณะทำงานและเลขานุการ        |
| (๒๓) หัวหน้าฝ่ายป้องกันและปฏิบัติการ สำนักงานป้องกันและบรรเทาสาธารณภัย จังหวัดตาก     | คณะทำงานและผู้ช่วยเลขานุการ |

#### อำนาจหน้าที่

- (๑) วางแผนและแก้ไขปัญหาที่เกี่ยวข้องกับสถานการณ์ภัยจากไฟป่าและหมอกควัน โดยให้บูรณาการเชื่อมโยงการปฏิบัติกับหน่วยงานอื่นๆ
- (๒) ติดตามเฝ้าระวังป้องกัน ควบคุมสถานการณ์ไฟป่าในพื้นที่ที่เกิดไฟป่าในเขตอุทยาน ป่าสงวนแห่งชาติ ป่าเขตนุรักษ์ พื้นที่เกษตรกรรม พื้นที่ชุมชน บริเวณเส้นทางคมนาคม ปฏิบัติการเข้าตอบโต้ สถานการณ์ในพื้นที่ที่เกิดขึ้น
- (๓) ปฏิบัติการลดอันตรายที่เกิดขึ้นโดยเร็ว โดยรักษาชีวิตและปกป้องทรัพย์สินดำเนินการช่วยเหลือผู้ได้รับผลกระทบจากสถานการณ์จากภัยไฟป่าและหมอกควัน รวมทั้งค่ามลพิษในอากาศจากฝุ่นละอองขนาดเล็ก (PM 2.5)
- (๔) รายงานผลการดำเนินการ ให้ผู้อำนวยการจังหวัดทราบเป็นระยะ
- (๕) ปฏิบัติหน้าที่อื่นตามที่ผู้อำนวยการจังหวัดมอบหมาย

#### ๔. ส่วนสนับสนุน

##### องค์ประกอบ

(๑) รองผู้ว่าราชการจังหวัดตาก (นายศักดิ์ชัย โชติมานนท์)	หัวหน้าคณะทำงาน
(๒) นายกเหล่ากาชาดจังหวัดตาก	คณะทำงาน
(๓) นายแพทย์สาธารณสุขจังหวัดตาก	คณะทำงาน
(๔) พัฒนาสังคมและความมั่นคงของมนุษย์จังหวัดตาก	คณะทำงาน
(๕) ผู้อำนวยการโรงพยาบาลสมเด็จพระเจ้าตากสินมหาราช	คณะทำงาน
(๖) ผู้อำนวยการโรงพยาบาลแม่สอด	คณะทำงาน
(๗) หัวหน้าสำนักงานจังหวัดตาก	คณะทำงาน
(๘) ผู้กำกับการกองกำกับตำรวจตระเวนชายแดนที่ ๓๔	คณะทำงาน
(๙) พัฒนาการจังหวัดตาก	คณะทำงาน
(๑๐) แรงงานจังหวัดตาก	คณะทำงาน
(๑๑) นายองค์การบริหารส่วนจังหวัดตาก	คณะทำงาน
(๑๒) โทรศัพท์จังหวัดตาก	คณะทำงาน
(๑๓) ผู้จัดการสำนักงานบริการลูกค้า คณะกรรมการกิจการกระจายเสียงและกิจการโทรทัศน์ ตาก	คณะทำงาน
(๑๔) ผู้จัดการการไฟฟ้าส่วนภูมิภาคจังหวัดตาก	คณะทำงาน
(๑๕) ผู้จัดการการไฟฟ้าส่วนภูมิภาค สาขาแม่สอด	คณะทำงาน
(๑๖) ผู้จัดการประปาส่วนภูมิภาค สาขาตาก	คณะทำงาน
(๑๗) ผู้จัดการประปาส่วนภูมิภาค สาขาแม่สอด	คณะทำงาน
(๑๘) ประธานกรรมการหอการค้าจังหวัดตาก	คณะทำงาน
(๑๙) หัวหน้าสำนักงานป้องกันและบรรเทาสาธารณภัยจังหวัดตาก	คณะทำงานและเลขานุการ
(๒๐) หัวหน้าฝ่ายสงเคราะห์ผู้ประสบภัย สำนักงานป้องกันและบรรเทาสาธารณภัยจังหวัดตาก	คณะทำงานและผู้ช่วยเลขานุการ

##### อำนาจหน้าที่

(๑) สนับสนุนและเชื่อมต่อการสื่อสารเพื่อเป็นศูนย์การสื่อสารระหว่างผู้บัญชาการเหตุการณ์ ส่วนอำนวยการ ส่วนปฏิบัติการ ส่วนสนับสนุน หน่วยงานในระดับจังหวัด ระดับอำเภอ ระดับท้องถิ่น สนับสนุนทรัพยากรและกำลังพล อุปกรณ์เครื่องมือ รวมทั้ง สนับสนุนในทุกๆ ด้านที่จำเป็น เพื่อให้การจัดการในภาวะฉุกเฉินดำเนินไปอย่างมีประสิทธิภาพและประสิทธิผล

(๒) สนับสนุนอำนวยการรักษาพยาบาลและส่งเสริมดูแลสุขภาพความเป็นอยู่ของประชาชนที่ได้รับผลกระทบจากไฟป่าและหมอกควัน รวมทั้งค่าฝุ่นละอองขนาดเล็ก (PM 2.5) และจัดทำแผนเผชิญเหตุด้านการแพทย์

(๓) จัดตั้งศูนย์รับบริจาคตามระเบียบทางราชการที่เกี่ยวข้องและประสานหน่วยงานที่เกี่ยวข้องบูรณาการทำงานร่วมกัน

(๔) รายงานข้อมูลการช่วยเหลือประชาชน ให้ส่วนอำนวยการทราบทุกระยะ

(๕) ปฏิบัติหน้าที่อื่นตามที่ผู้อำนวยการจังหวัดมอบหมาย

/๕. ศูนย์ประสาน...



๕. ศูนย์ประสานการปฏิบัติ

องค์ประกอบ

- |   |                      |
|---|----------------------|
| (๑) รองผู้อำนวยการรักษาความมั่นคงภายในจังหวัดตาก (ฝ่ายทหาร) | หัวหน้าคณะทำงาน      |
| (๒) ท้องถิ่นจังหวัดตาก                                      | คณะทำงาน             |
| (๓) ท้องเที่ยวและการกีฬาจังหวัดตาก                          | คณะทำงาน             |
| (๔) หัวหน้าสำนักงานป้องกันและบรรเทาสาธารณภัยจังหวัดตาก      | คณะทำงาน             |
| (๕) ผู้อำนวยการกลุ่มงานอำนวยการ สำนักงานจังหวัดตาก          | คณะทำงานและเลขานุการ |
- อำนาจหน้าที่

(๑) ประสานงานกับหน่วยงานราชการ ภาคเอกชน องค์กรการกุศลต่างๆ ให้การสนับสนุนทรัพยากรและกำลังพล รวมทั้งประสาน ล่ามภาษาต่างประเทศเพื่ออำนวยความสะดวกให้แก่นักท่องเที่ยวต่างชาติ

(๒) ประสานหน่วยงานต่าง ๆ ในการขอสนับสนุนอาคาร โรงเรือนและสถานที่ สำหรับการจัดตั้งศูนย์พักพิงชั่วคราว

๖. ศูนย์ข้อมูลประชาสัมพันธ์ร่วม

องค์ประกอบ

- |   |                      |
|---|----------------------|
| (๑) ประชาสัมพันธ์จังหวัดตาก   | หัวหน้าคณะทำงาน      |
| (๒) ผู้อำนวยการสถานีวิทยุกระจายเสียงแห่งประเทศไทย จังหวัดตาก            | คณะทำงาน             |
| (๓) ผู้อำนวยการสถานีวิทยุกระจายเสียงแห่งประเทศไทย จังหวัดตาก สาขาแม่สอด | คณะทำงาน             |
| (๔) นายสถานีวิทยุ อ.ส.ม.ท. จังหวัดตาก                                   | คณะทำงาน             |
| (๕) ผู้ช่วยประชาสัมพันธ์จังหวัดตาก สำนักงานประชาสัมพันธ์ จังหวัดตาก     | คณะทำงานและเลขานุการ |

อำนาจหน้าที่

(๑) ประสานข้อมูลเหตุการณ์กับส่วนต่างๆ เพื่อสื่อสารและประชาสัมพันธ์ข้อมูลข่าวสารให้กับประชาชน และสื่อมวลชน รวมทั้งปฏิบัติการทางจิตวิทยามวลชน และเป็นศูนย์ข้อมูลของผู้สื่อข่าว

(๒) ประชาสัมพันธ์การดำเนินงานแก้ไขปัญหาไฟป่าและหมอกควันในภาพรวม ผ่านสื่อช่องทางต่าง ๆ รวมทั้งจัดแถลงข่าวชี้แจงกระแสข่าวที่บิดเบือนไปจากข้อเท็จจริงเพื่อทำความเข้าใจกับทุกภาคส่วน

ให้ทุกศูนย์ฯ และส่วนต่างๆ ประสานการปฏิบัติให้สอดคล้องกัน หากมีปัญหาอุปสรรคข้อขัดข้องประการใด รายงานให้ผู้ว่าราชการจังหวัด ทราบทันที

ทั้งนี้ ตั้งแต่บัดนี้เป็นต้นไป

สั่ง ณ วันที่ ๒๗ พฤศจิกายน พ.ศ. ๒๕๖๓

  
(นายพงศรัตน์ ภิรมย์รัตน์)

ผู้ว่าราชการจังหวัดตาก

ผู้อำนวยการจังหวัด

ภาคผนวก ก

สถานการณ์คุณภาพอากาศและการตรวจ  
พบจุดความร้อน จังหวัดตาก ปี ๒๕๖๓

# สถานีตรวจวัดคุณภาพอากาศ ของจังหวัดตาก ๑ แห่ง ใกล้ชายแดนสหภาพเมียนมา



สถานีตรวจวัดคุณภาพอากาศ จังหวัดตาก  
บริเวณ สนง.กศน.อำเภอแม่สอด ต.แม่ปะ  
อ.แม่สอด

# แผนภูมิแสดงค่าคุณภาพอากาศ (AQI) ปริมาณฝุ่นละอองขนาดเล็ก PM2.5 ของกลุ่ม 9 จังหวัดทางภาคเหนือ

จำนวนวันที่เกินค่ามาตรฐาน

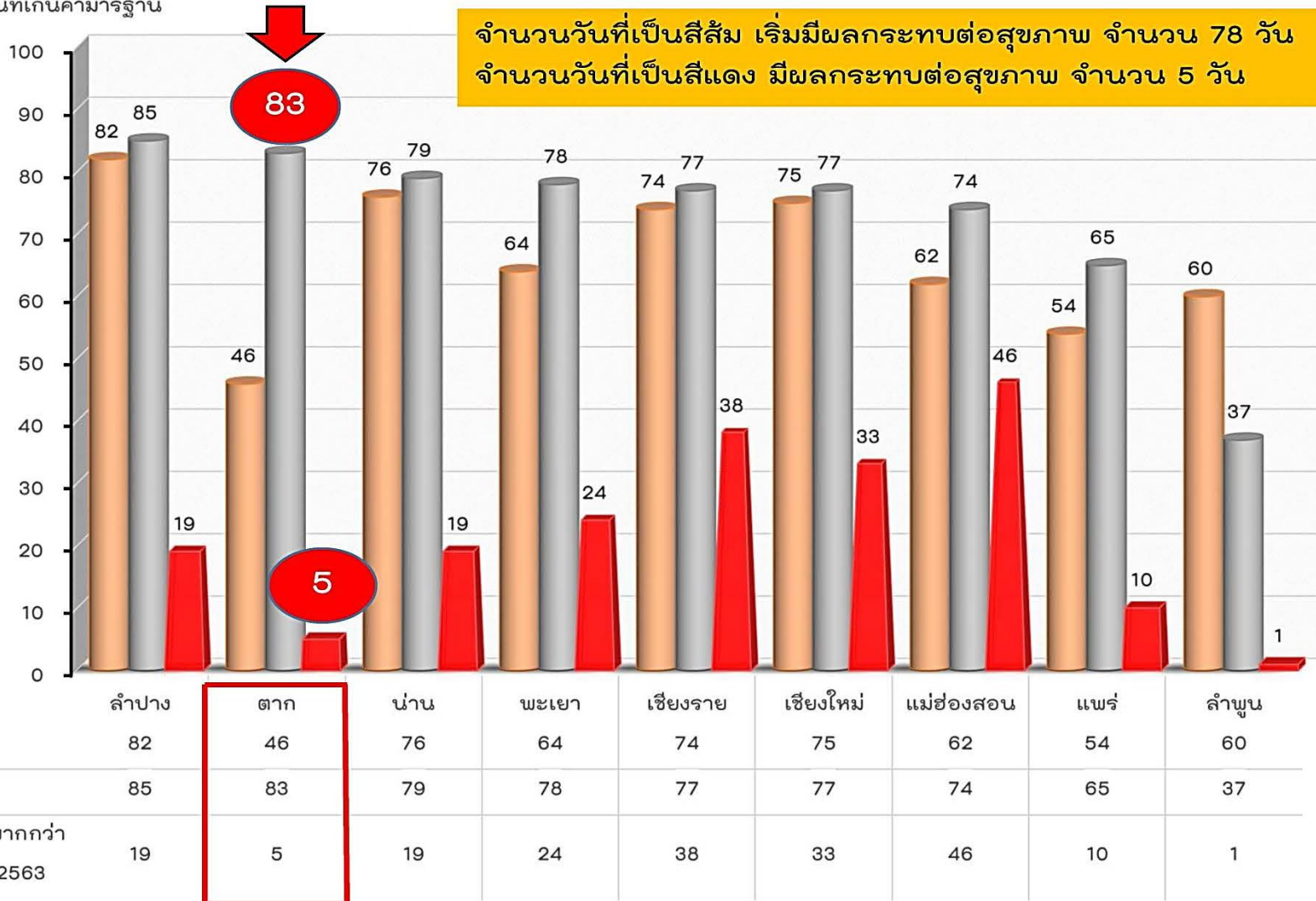

ค่า PM ๒.๕ จังหวัดตาก ช่วงระหว่าง ๑ มกราคม - ๓๑ พฤษภาคม ๒๕๖๓ เกินเกณฑ์ค่ามาตรฐานที่กำหนด จำนวน ๘๓ วัน (ลำดับที่ ๒) ระดับสีแดง ๕ วัน (ลำดับที่ ๘) มีค่าสูงสุด ๑๑๗ ไมโครกรัม/ลูกบาศก์เมตร (๑๕มี.ค.๖๓)





# ตารางแสดงจุดความร้อน (Hotspot) จากดาวเทียม Suomi NPP ระบบ VIIRS แยกรายอำเภอ จังหวัดตาก แบ่งตามประเภทการใช้ที่ดิน ระหว่าง วันที่ 1 มกราคม – 31 พฤษภาคม 2563



ลำดับที่	อำเภอ	ประเภทการใช้ที่ดิน (จำนวนจุดความร้อน)						ผลรวม
		ป่าอนุรักษ์	ป่าสงวนแห่งชาติ	เขต.สปก.	พื้นที่การเกษตร	พื้นที่ริมทางหลวง (50เมตร)	ชุมชนและอื่นๆ	
1	อุ้มผาง	3,772	402	5	0	0	22	4,201
2	สามเงา	2,456	299	10	33	5	143	2,946
3	ท่าสองยาง	398	1,301	1	7	1	10	1,718
4	แม่ระมาด	659	806	87	17	0	6	1,575
5	เมืองตาก	413	573	42	46	0	124	1,198
6	แม่สอด	610	345	90	75	6	44	1,170
7	พบพระ	464	266	71	8	0	2	811
8	บ้านตาก	398	221	1	9	1	26	656
9	วังเจ้า	259	227	30	6	1	44	567
ผลรวม จังหวัดตาก		9,429	4,440	337	201	14	421	14,842

\* แหล่งอ้างอิงข้อมูลจุดความร้อน (Hotspot) จากสำนักงานพัฒนาเทคโนโลยีอวกาศและภูมิสารสนเทศ (องค์การมหาชน) GISTDA



ตารางแสดงจุดความร้อน (Hotspot) จากดาวเทียม Suomi NPP ระบบ VIIRS  
 แยกรายอำเภอ จังหวัดตาก สะสมปี 2562 (1 มกราคม – 31 พฤษภาคม)  
 เปรียบเทียบ ปี 2563 ระหว่าง วันที่ 1 มกราคม – 31 พฤษภาคม



ลำดับที่	อำเภอ	จุดความร้อน (Hotspot) สะสม 1 ม.ค.- 31 พ.ค. ปี 2562	จุดความร้อน (Hotspot) สะสม 1 ม.ค. - ปัจจุบัน ปี 2563	เปรียบเทียบสัดส่วน จุดความร้อน 1 ม.ค. - 31 พ.ค. ปี 2562 กับ 1 ม.ค. - ปัจจุบัน 2563	
1	อุ้มผาง	870	4,201	↑	3,331
2	ท่าสองยาง	1,325	1,718	↑	393
3	พบพระ	468	811	↑	343
4	สามเงา	2,669	2,946	↑	277
5	แม่ระมาด	1,322	1,575	↑	253
6	เมืองตาก	1,058	1,198	↑	140
7	วังเจ้า	470	567	↑	97
8	แม่สอด	1,131	1,170	↑	39
9	บ้านตาก	907	656	↓	-251
ผลรวม		10,220	14,842	↑	4,622

\* แหล่งอ้างอิงข้อมูลจุดความร้อน (Hotspot) จากสำนักงานพัฒนาเทคโนโลยีอวกาศและภูมิสารสนเทศ (องค์การมหาชน) GISTDA



ตารางแสดงจุดความร้อน (Hotspot) จากดาวเทียม Suomi NPP ระบบ VIIRS  
แยกตามประเภทการใช้ที่ดิน จังหวัดตาก สะสมปี 2562 (1 มกราคม – 31 พฤษภาคม)  
เปรียบเทียบ ปี 2563 ระหว่าง วันที่ 1 มกราคม – 31 พฤษภาคม



ประเภทการใช้ที่ดิน	จุดความร้อน (Hotspot) สะสม 1 ม.ค.- 31 พ.ค. ปี 2562	จุดความร้อน (Hotspot) สะสม 1 ม.ค. - ปัจจุบัน ปี 2563	เปรียบเทียบสัดส่วน จุดความร้อน 1 ม.ค. - 31 พ.ค. ปี 2562 กับ 1 ม.ค. - ปัจจุบัน ปี 2563	
ป่าอนุรักษ์	5,271	9,429	↑	4,158
ป่าสงวนแห่งชาติ	4,057	4,440	↑	383
เขต สปก.	336	337	↑	1
พื้นที่การเกษตร	214	201	↓	-13
พื้นที่ริมทางหลวง(50เมตร)	10	14	↑	4
ชุมชนและอื่นๆ	332	421	↑	89
<b>ผลรวม</b>	<b>10,220</b>	<b>14,842</b>	<b>↑</b>	<b>4,622</b>

\* แหล่งอ้างอิงข้อมูลจุดความร้อน (Hotspot) จากสำนักงานพัฒนาเทคโนโลยีอวกาศและภูมิสารสนเทศ (องค์การมหาชน) GISTDA





# แผนภูมิแสดงสัดส่วนจุดความร้อน (Hotspot) จากดาวเทียม Suomi NPP ระบบ VIIRS

## แยกประเภทการใช้ที่ดิน จังหวัดตาก

### ระหว่าง วันที่ 1 มกราคม – 31 พฤษภาคม 2563

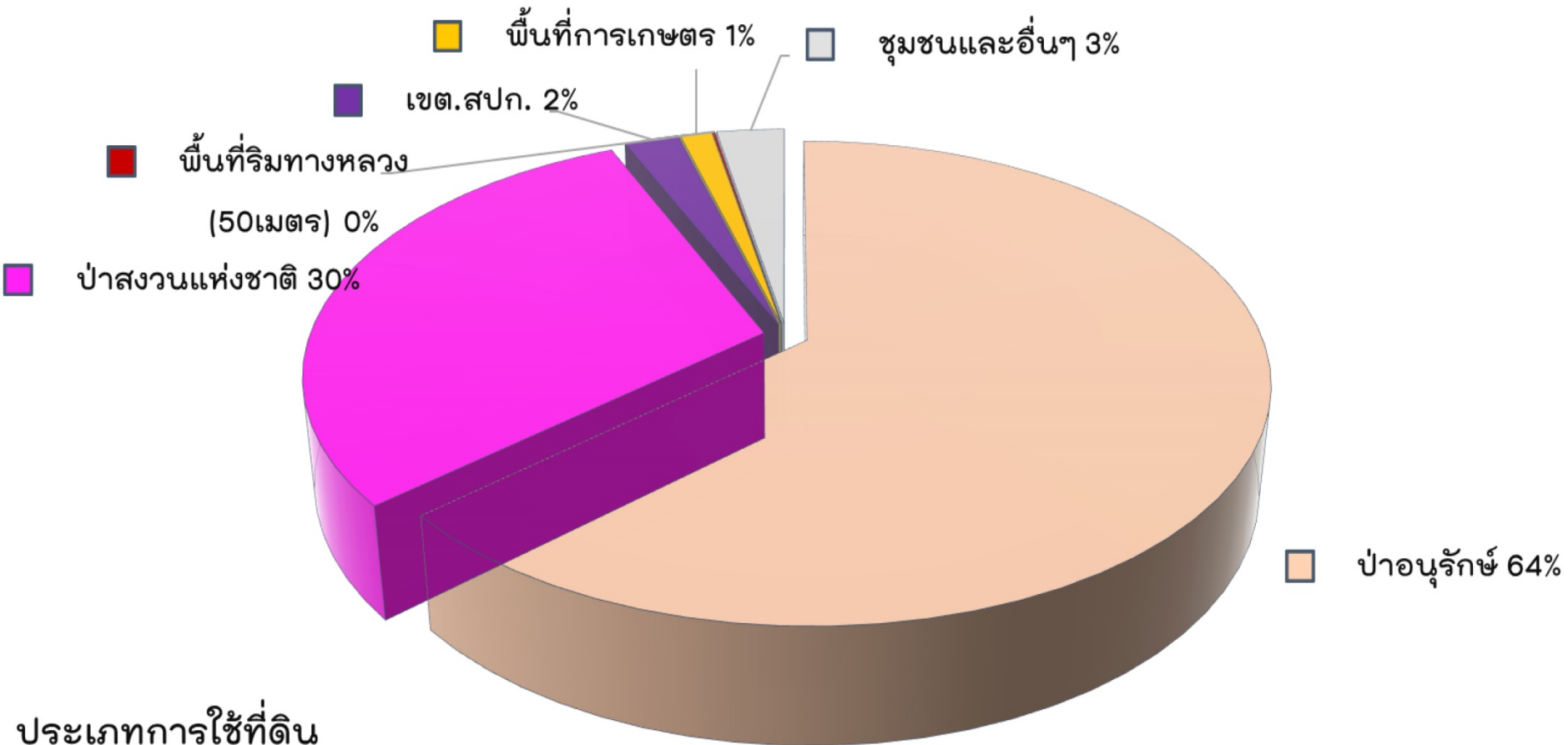

ประเภทการใช้ที่ดิน

■ ป่าอนุรักษ์ ■ ป่าสงวนแห่งชาติ ■ เขต.สปก. ■ พื้นที่การเกษตร ■ พื้นที่ริมทางหลวง (50เมตร) ■ ชุมชนและอื่นๆ

---

**พื้นที่เผาไหม้ (Burnscar)**

**จากดาวเทียม Landsat-8**

**ของกลุ่ม 9 จังหวัดภาคเหนือ และ จ.ตาก**

**ระหว่างวันที่ 1 ม.ค. – 31 พ.ค. 2563**

พื้นที่เผาไหม้ในพื้นที่ 9 จังหวัดภาคเหนือ  
ข้อมูลจากดาวเทียม Landsat-8 บันทึกข้อมูลระหว่างวันที่ 1 มกราคม - 31 พฤษภาคม 2563

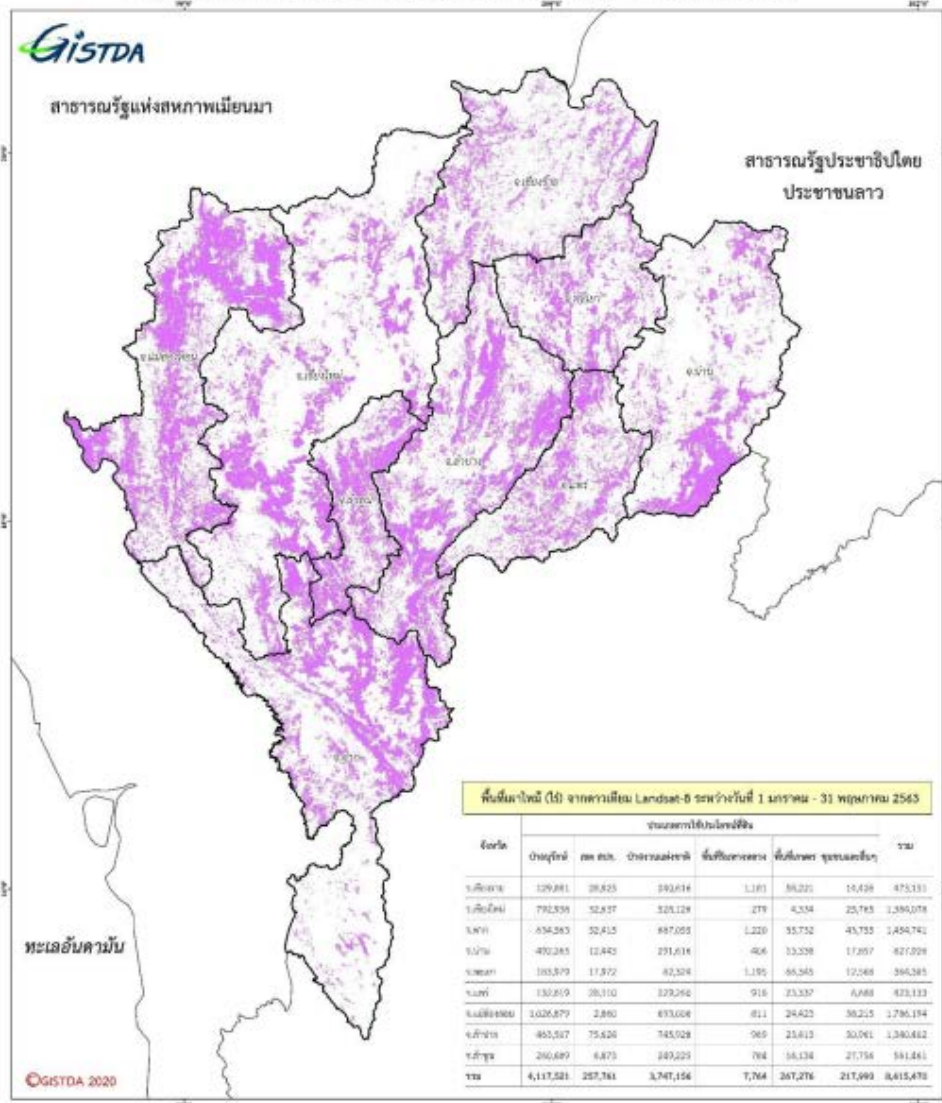

พื้นที่เผาไหม้ (ไร่) จากดาวเทียม Landsat-8 ระหว่างวันที่ 1 มกราคม - 31 พฤษภาคม 2563

จังหวัด	จำนวนการเกิดไฟไหม้ครั้ง				รวม
	ป่าอนุรักษ์	ป่าสงวน	ป่าชุมชน	พื้นที่เกษตรกรรม	
เชียงใหม่	129,861	38,823	393,619	1,181	563,394
ลำปาง	792,536	32,837	328,128	279	4,234
ลำพูน	434,263	32,415	487,051	1,220	35,732
น่าน	472,285	12,445	291,616	466	33,228
พะเยา	103,579	17,372	82,324	1,195	48,345
แพร่	132,819	38,110	229,262	916	23,337
แม่ฮ่องสอน	1,028,879	2,860	493,008	811	24,423
อุตรดิตถ์	463,517	75,624	743,028	985	23,613
สุโขทัย	210,489	6,875	249,223	784	16,134
<b>รวม</b>	<b>6,117,521</b>	<b>257,761</b>	<b>3,747,154</b>	<b>7,764</b>	<b>217,493</b>

**สัญลักษณ์**

- สีม่วงเข้ม: พื้นที่เผาไหม้
- เส้นดำ: ขอบเขตจังหวัด
- เส้นดำ: ขอบเขตประเทศ

**มาตราส่วน**

ระยะทางจริงเท่ากับ ระยะทางบนแผนที่ 1:50,000

กรุงเทพฯ - เชียงใหม่ 965 กม.  
เชียงใหม่ - เชียงราย 87 กม.  
เชียงใหม่ - ขงคบุรี 494 กม.  
เชียงใหม่ - กรุงเทพฯ 965 กม.  
เชียงใหม่ - เชียงใหม่ 965 กม.

ข้อมูลดาวเทียม: Landsat-8 วันที่ 1 มกราคม - 31 พฤษภาคม 2563

เผยแพร่โดย: GISTDA กรมทรัพยากรธรรมชาติและสิ่งแวดล้อม

พื้นที่เผาไหม้ จากการวิเคราะห์ด้วยดาวเทียม Landsat-8  
ระหว่างวันที่ 1 มกราคม - 31 พฤษภาคม 2563 บริเวณจังหวัดตาก

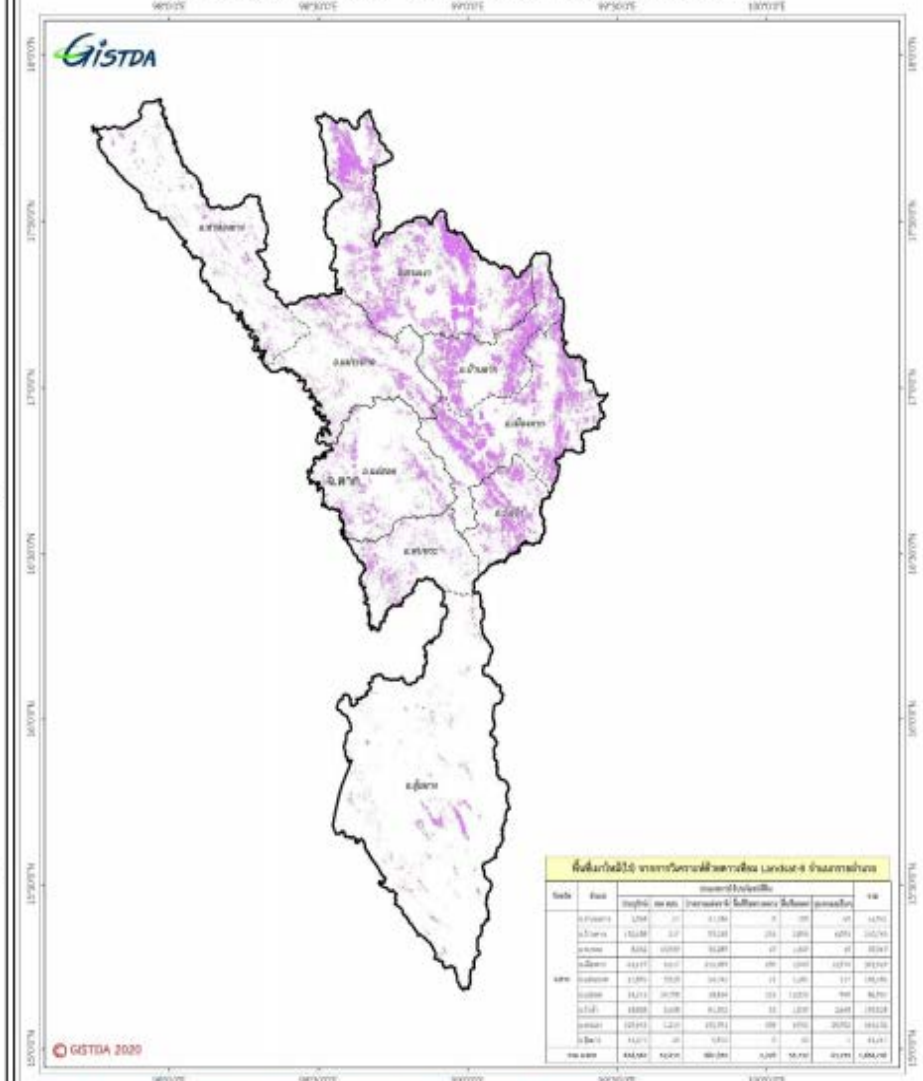

พื้นที่เผาไหม้ (ไร่) จากการวิเคราะห์ดาวเทียม Landsat-8 จังหวัดตาก

จังหวัด	พื้นที่เผาไหม้	พื้นที่เผาไหม้ (ไร่)					รวม
		ป่าอนุรักษ์	ป่าสงวน	ป่าชุมชน	พื้นที่เกษตรกรรม	พื้นที่อื่น	
ตาก	1,254,567	3,120	2,400	0	247	48	14,795
<b>รวม</b>	<b>1,254,567</b>	<b>3,120</b>	<b>2,400</b>	<b>0</b>	<b>247</b>	<b>48</b>	<b>14,795</b>

**สัญลักษณ์**

- สีม่วงเข้ม: พื้นที่เผาไหม้
- เส้นดำ: ขอบเขตจังหวัด
- เส้นดำ: ขอบเขตประเทศ

**มาตราส่วน**

ระยะทางจริงเท่ากับ ระยะทางบนแผนที่ 1:50,000

กรุงเทพฯ - เชียงใหม่ 965 กม.  
เชียงใหม่ - เชียงราย 87 กม.  
เชียงใหม่ - ขงคบุรี 494 กม.  
เชียงใหม่ - กรุงเทพฯ 965 กม.  
เชียงใหม่ - เชียงใหม่ 965 กม.

ข้อมูลดาวเทียม: Landsat-8 วันที่ 1 มกราคม - 31 พฤษภาคม 2563

เผยแพร่โดย: GISTDA กรมทรัพยากรธรรมชาติและสิ่งแวดล้อม

พื้นที่เผาไหม้ (Burnscar) ของกลุ่ม ๙ จังหวัดภาคเหนือ/จำนวนไร่

จังหวัด	การใช้ประโยชน์ที่ดิน						รวม (ไร่)
	ป่าอนุรักษ์	เขตสปก.	ป่าสงวน แห่งชาติ	พื้นที่ริม ทางหลวง (50เมตร)	พื้นที่ เกษตร	ชุมชนและ อื่นๆ	
เชียงราย	129,881	28,825	240,616	1,181	58,221	14,426	473,151
เชียงใหม่	792,938	32,637	528,126	279	4,334	25,765	1,384,078
ตาก	634,563	52,415	687,055	1,220	35,732	43,755	1,454,741
น่าน	492,265	12,443	291,616	406	13,338	17,857	827,926
พะเยา	183,979	17,972	82,324	1,195	66,345	69	364,385
แพร่	132,819	28,110	229,260	918			423,133
แม่ฮ่องสอน	1,026,879	2,860	693,006	811			1,786,194
ลำปาง	463,507	75,624	745,928	969	23,413	30,961	1,340,402
ลำพูน	260,689	6,873	249,225	784	16,134	27,756	561,461
รวม	4,117,521	257,761	3,747,156	7,764	267,276	217,993	8,615,470

1,454,741 ไร่

พื้นที่เผาไหม้ (Burnscar) ของกลุ่ม ๙ อำเภอ ของจังหวัดตาก/จำนวนไร่

จังหวัด	อำเภอ	ประเภทการใช้ประโยชน์ที่ดิน						รวม ป่าอนุรักษ์
		ป่าอนุรักษ์	เขต สปก.	ป่าสงวน แห่งชาติ	พื้นที่ริม ทางหลวง	พื้นที่ เกษตร	ชุมชน และอื่นๆ	
ตาก	อ.สามเงา	329,643	1,214	105,991	408	6,945	20,902	465,102
	อ.เมยวียงตาก	62,119	6,617	215,989	290	5,940	12,974	303,929
	อ.บ้านตาก	102,188	217	99,230	233	2,803	1,493	210,763
	อ.วังเจ้า	18,828	5,658	81,302	33			109,528
	อ.แม่ระมาด	37,895	9,930	56,742	21			106,285
	อ.แม่สอด	16,215	14,798	38,854	225	15,925	940	86,957
	อ.อุ้มผาง	55,277	25	5,872	0	42	1	61,217
	อ.พบพระ	8,432	13,930	35,289	10	1,349	10	59,019
	อ.ท่าสองยาง	3,968	27	47,786		109	50	51,941
รวม ตาก		634,563	52,415	687,055	1,220	35,732	43,755	1,454,741

465,102



# เปรียบเทียบพื้นที่เผาไหม้สะสมในพื้นที่ ๙ จังหวัดภาคเหนือ ปี ๒๕๖๒ และ ๒๕๖๓

จังหวัด	พื้นที่จังหวัด (ไร่)	ปี พ.ศ. 2562		ปี พ.ศ. 2563		ความแตกต่าง	
		พื้นที่	ร้อยละ	พื้นที่เผาไหม้	ร้อยละ	พื้นที่	ร้อยละ
		เผาไหม้ (ไร่)	(ของพื้นที่ จังหวัด)	(ไร่)	(ของพื้นที่ จังหวัด)	เผาไหม้ (ไร่)	
เชียงราย	7,236,002	334,671	4.63	473,151	6.54	138,480	1.91
เชียงใหม่	13,775,691	953,135	6.92	1,384,078	10.05	430,943	3.13
ตาก	10,814,903	1,550,228	14.33	1,454,741	13.45	-95,487	-0.88
น่าน	7,601,930	628,445	8.27	827,926	10.89	199,481	2.62
พะเยา	3,867,363	287,172	7.43	364,385	9.42	77,213	2.00
แพร่	4,051,936	404,430	9.98	423,133	10.44	18,703	0.46
แม่ฮ่องสอน	7,987,861	1,528,375	19.13	1,786,194	22.36	257,819	3.23
ลำปาง	7,805,191	1,022,112	13.10	1,340,402	17.17	318,290	4.08
ลำพูน	2,799,012	502,949	17.97	561,461	20.06	58,512	2.09
รวมทั้งหมด	65,939,889	7,211,517	10.94	8,615,470	13.07	1,403,953	2.13

จังหวัดตาก พื้นที่เผาไหม้สะสมลดลงร้อยละ ๐.๘๘



## สภาพปัญหา จังหวัดตาก

๑) มีการเผาในพื้นที่ป่าอนุรักษ์ (อุทยานแห่งชาติ , เขตรักษาพันธุ์สัตว์ป่า) และป่าสงวนแห่งชาติ ราษฎรเข้าไปทำกิจกรรมในป่า (เก็บหาของป่า,ล่าสัตว์, มีที่ทำกินในเขตป่าที่ได้รับการผ่อนผัน ฯลฯ) (พื้นที่ป่า ๙๔ %)

๒) มีการเผาภาคเกษตร ราษฎรในพื้นที่มีการทำการเกษตรกรรม ส่วนมากเผาเพื่อเก็บเกี่ยวผลผลิตและกำจัดวัชพืชเศษวัสดุเหลือใช้ทางการเกษตร เพื่อลดต้นทุน และความประมาทเผอเรอ จากการทำแนวกันไฟในพื้นที่ เกษตรกรรมที่ติดกับพื้นที่ป่า (ที่เกษตรและอื่นๆ ๖ %)

๓) มีการเผาในภาคครัวเรือน เช่น เผาขยะมูลฝอย

๔) เกิดจากยานพาหนะปล่อยควันดำ จากการคมนาคมและขนส่ง เนื่องจากจังหวัดตาก มีปริมาณรถบรรทุกขนส่ง สินค้าข้ามแดน พื้นที่เขตเศรษฐกิจแม่สอด และเส้นทางผ่านกลางพื้นที่จังหวัดไปภาคเหนือ

๕) เกิดจากหมอกควันข้ามแดนจากประเทศเพื่อนบ้าน ได้รับผลกระทบเป็นครั้งคราว

๖) จากการทำเหมือง โรงโม่หิน การปล่อยมลพิษที่เกิดจากการเผาไหม้ (ภาคอุตสาหกรรม)

ภาคผนวก ข

การประชุมหารือพิจารณา

ร่างแผนงานป้องกันและแก้ไขปัญหาฝุ่นละออง  
จากไฟฟ้าและการเผาในที่โล่งในพื้นที่ภาคเหนือปี ๒๕๖๔

เมื่อวันที่ ๓๐ ตุลาคม ๒๕๖๔

ณ ห้องประชุมกระทรวงทรัพยากรธรรมชาติและสิ่งแวดล้อม

# การทบทวนแผนปฏิบัติการขับเคลื่อนวาระแห่งชาติฯ

ทบทวนแผนปฏิบัติการฯ  
เดิม และเพิ่มเติมให้มี  
ประสิทธิภาพยิ่งขึ้น



• เพิ่มเติมแนวทางการ  
ดำเนินงาน ตามความเห็น  
จากการประชุม กลุ่มย่อย  
เพื่อให้แผนสมบูรณ์ยิ่งขึ้น

- 1) มาตรการที่ 1 การเพิ่ม  
ประสิทธิภาพในการบริหาร  
จัดการเชิงพื้นที่ (ช่วงวิกฤต)
- 2) มาตรการที่ 2 การป้องกัน  
และลดการเกิดมลพิษที่ต้น  
ทาง (แหล่งกำเนิด)
- 3) มาตรการที่ 3 การเพิ่ม  
ประสิทธิภาพการบริหาร  
จัดการมลพิษ

## แผนเฉพาะกิจแก้ไขปัญหามลพิษฝุ่นละออง

แนวทางการดำเนินงาน	ช่วงเวลา
1. การสื่อสารประชาสัมพันธ์สร้างการรับรู้ให้ครอบคลุมกลุ่มเป้าหมาย <ul style="list-style-type: none"><li>• แต่งตั้งคณะกรรมการสื่อสารการแก้ไขปัญหามลพิษทางอากาศ โดยมีปลัดสำนักนายกรัฐมนตรี เป็นประธาน) อยู่ระหว่างเสนอรองนายกรัฐมนตรี</li><li>• จัดทำแผนประชาสัมพันธ์</li><li>• ตั้งศูนย์ข้อมูลการแก้ไขปัญหามลพิษทางอากาศ War room เพื่อบูรณาการ/สื่อสารข้อมูล</li><li>• แต่งตั้งโฆษกเหตุการณ์ช่วงวิกฤตฝุ่นละออง</li></ul>	พ.ย. ต.ค. ต.ค. พ.ย.
2. แต่งตั้งคณะกรรมการป้องกันและแก้ไขปัญหามลพิษทางอากาศ หอมอกควัน และฝุ่นละออง ภายใต้ พรบ.ปก.	พ.ย. 63
3. การจัดการเชื้อเพลิงในพื้นที่ป่า (อส. ปม. ออป.ทช)	1-30 พ.ย.63
4. สร้างเครือข่าย อาสาสมัคร และจิตอาสา เป็นกลไกหลักเข้าถึงพื้นที่ ทั้งสื่อสาร ติดตามเฝ้าระวัง และดับไฟ	ต.ค.-พ.ค
5. เร่งขับเคลื่อนโครงการปลูกป่าและป้องกันไฟป่า ภายใต้ ศอญ.จอส.พระราชทาน <ul style="list-style-type: none"><li>- 12 จังหวัด ภายในปี ๖๓</li><li>- 76 จังหวัด ภายในปี 70</li></ul>	ต.ค. 63
6. เร่งรัดการเพิ่มประสิทธิภาพการถ่ายโอนภารกิจควบคุมไฟป่าให้แก่ อปท. ให้เกิดผลอย่างเป็นรูปธรรม	อยู่ระหว่าง ดำเนินการ
7. การพยากรณ์ฝุ่นละอองล่วงหน้า 3 วัน เพื่อแจ้งเตือนประชาชน	เริ่มใช้ 15 พ.ย.
8. ประยุกต์ใช้ภาพถ่ายดาวเทียมในการรายงานปริมาณฝุ่นละอองเชิงพื้นที่	เริ่มใช้ 1 ธค
9. พัฒนาระบบคาดการณ์ และระบบสนับสนุนการตัดสินใจ รวมถึงการพัฒนาและใช้งาน Application บัญชาการ การดับไฟป่า	เริ่มใช้ 1 ธค
10. บริหารจัดการเชื้อเพลิงโดยใช้ Application ลงทะเบียนการเผาจัดการเชื้อเพลิงแล้วเสร็จ	อยู่ระหว่าง ดำเนินการ
11. ให้ประชาชนมีส่วนร่วมในการดูแลป่าไม้ และลดการเผาป่า ผ่านการจัดที่ดินทำกิน	ต่อเนื่อง
12. เจรจาสร้างความร่วมมือกับประเทศเพื่อนบ้าน ทั้งระดับอาเซียน ระดับทวิภาคี และระดับพื้นที่ชายแดน	เริ่ม พย.

# ข้อเสนอองค์ประกอบ\*ของคณะกรรมการป้องกันและแก้ไขปัญหาไฟป่า หมอกควัน และฝุ่นละออง ภายใต้คณะกรรมการป้องกันและบรรเทาสาธารณภัยแห่งชาติ

รองนายกรัฐมนตรีที่ได้รับมอบหมาย

รัฐมนตรีว่าการกระทรวงมหาดไทย

รัฐมนตรีว่าการกระทรวงทรัพยากรฯ

แม่ทัพภาคที่ 1 - 4

ผู้อำนวยการสำนักงบประมาณ หรือผู้แทน

อธิบดีกรมบัญชีกลาง หรือผู้แทน

ผู้แทนหน่วยงานที่เกี่ยวข้อง

ปลัดกระทรวงมหาดไทย

ปลัดกระทรวงทรัพยากรฯ

อธิบดี ปภ.

อธิบดี คพ.

ประธานอนุกรรมการ *เอกสารหมายเลข 1*

รองประธานอนุกรรมการ คนที่ 1

รองประธานอนุกรรมการ คนที่ 2

อนุกรรมการ

อนุกรรมการ

อนุกรรมการ

อนุกรรมการ

เลขานุการฯ ร่วม

เลขานุการฯ ร่วม

ผู้ช่วยเลขานุการฯ ร่วม

ผู้ช่วยเลขานุการฯ ร่วม

**\*ตามมติที่ประชุมหารือเพื่อยกร่างแผนงานป้องกันและแก้ไขปัญหาฝุ่นละอองจากไฟป่าและการเผาในที่โล่งในพื้นที่ภาคเหนืออย่างยั่งยืน (กลุ่มย่อยที่ 2) เมื่อวันที่ 19 ตุลาคม 2563**



## ข้อเสนออำนาจหน้าที่ของคณะกรรมการป้องกันและแก้ไขปัญหาไฟป่าและหมอกควัน ภายใต้คณะกรรมการป้องกันและบรรเทาสาธารณภัยแห่งชาติ

1. เสนอแนะมาตรการและแนวทางการบริหารจัดการสำหรับป้องกันและแก้ไขปัญหาไฟป่า หมอกควัน และฝุ่นละออง ต่อคณะกรรมการป้องกันและบรรเทาสาธารณภัยแห่งชาติ (กปภ.ช.) เพื่อสนับสนุนการบริหารจัดการสาธารณสุขของประเทศ
2. ติดตามผลการดำเนินงานตามมาตรการและแนวทางการบริหารจัดการสำหรับการป้องกันและแก้ไขปัญหาไฟป่า หมอกควัน และฝุ่นละออง ตามที่ กปภ.ช. ให้ความเห็นชอบ และรายงานผลให้ กปภ.ช. ทราบ
3. เสนอรายงานผลการดำเนินงานของคณะกรรมการฯ ต่อ กปภ.ช.
4. เชิญผู้เชี่ยวชาญ ผู้แทนหน่วยงาน องค์กร หรือบุคคลใดที่เห็นสมควรเข้าร่วมการประชุมเพื่อให้ข้อมูลข้อเท็จจริงที่เป็นประโยชน์ต่อการป้องกันและแก้ไขปัญหาไฟป่า หมอกควัน และฝุ่นละออง
5. พิจารณาแต่งตั้งคณะทำงานเพื่อปฏิบัติการอย่างใดอย่างหนึ่งตามที่ได้รับมอบหมาย
6. ปฏิบัติงานอื่นตามที่ กปภ.ช. มอบหมาย

# (ร่าง) แผนงานป้องกันและแก้ไขปัญหาคู่ขนงจากไฟป่าและการเผาในที่โล่ง ปี 2564

สอดคล้องกับแผนปฏิบัติการ  
ขับเคลื่อนวาระแห่งชาติ  
“การแก้ไขปัญหาหมอกพิษ  
ด้านฝุ่นละออง”

**เอกสารหมายเลข 3**

แผนงานหลัก	วิสัยทัศน์
การเร่งรัดดำเนินงานตามแผนปฏิบัติการขับเคลื่อนวาระแห่งชาติ การแก้ไขปัญหาหมอกพิษด้านฝุ่นละออง	ทุกภาคส่วนขับเคลื่อนอาเซียนปลอดหมอกควัน
การสื่อสารและสร้างการรับรู้ให้กับประชาชน	กลไกกำกับดูแล
การส่งเสริมการมีส่วนร่วมจากทุกภาคส่วน	คณะกรรมการป้องกันและแก้ไขปัญหไฟป่า หมอกควัน และฝุ่นละออง ภายใต้คณะกรรมการป้องกันและบรรเทาสาธารณภัยแห่งชาติ ตามกลไกของ พ.ร.บ. ปก.
การส่งเสริมการใช้ข้อมูลทางวิชาการในการป้องกันและแก้ไขปัญหาคู่ขนง	ตัวชี้วัด
การบัญชาการและบูรณาการหน่วยงานที่เกี่ยวข้อง	<ul style="list-style-type: none"> <li>ร้อยละของจำนวนวันที่ปริมาณฝุ่นละอองขนาดเล็กสูงเกินเกณฑ์มาตรฐานลดลง</li> <li>พื้นที่ที่ถูกไฟไหม้ลดลง</li> <li>จำนวนจุดความร้อนลดลง</li> </ul>
การป้องกัน เฝ้าระวัง และดับไฟ	
การใช้มาตรการสร้างแรงจูงใจและการบังคับใช้กฎหมาย	
การบรรเทาผลกระทบจากหมอกควันและการแก้ไขปัญหาหมอกควันข้ามแดน	
การฟื้นฟูพื้นที่ป่าที่ได้รับความเสียหายจากไฟไหม้	

ภาคผนวก ค



## พื้นที่เสี่ยงต่อการเกิดไฟฟ้าและหมอกควัน จังหวัดตาก ปี พ.ศ.๒๕๖๔

จากการประเมินสถิติข้อมูล Hotspots ปี ๒๕๕๗ , ๒๕๕๘ , ๒๕๕๙ , ๒๕๖๐ , ๒๕๖๑ , ๒๕๖๒ , ๒๕๖๓ (ช่วง ๑ ม.ค. - ๓๑ พ.ค.)

จังหวัด	อำเภอ (จำนวนตำบล)	ตำบลเสี่ยงสีแดง (มากกว่า ๗๕ จุด)	ตำบลเสี่ยงสีส้ม (๕๑ - ๗๕ จุด)	ตำบลเสี่ยงสีเหลือง (๒๖ - ๕๐)	Hotspot ปี ๒๕๖๓ (จุด)
ตาก	๑. อำเภออุ้มผาง (๖)	๒ ตำบล (แม่จัน ,แม่ละมุ้ง)	๑ ตำบล (โมโกร)	๒ ตำบล (หนองหลวง,อุ้มผาง)	๓๙๘
	๒. อำเภอท่าสองยาง (๖)	๕ ตำบล (แม่วะหลวง,แม่หละ, แม่อุสุ แม่สอง,ท่าสองยาง)	๑ ตำบล (แม่ต๋าน)	-	๑๕๗
	๓. อำเภอแม่ระมาด (๖)	๓ ตำบล (แม่ตื่น,สามหมื่น,ชะเนง้อ)	-	๑ ตำบล (พระธาตุ)	๑๕๗
	๔. อำเภอสามเงา (๖)	๑ ตำบล (บ้านนา)	-	๑ ตำบล (วังจันทร์) -	๒๒๖
	๕. อำเภอแม่สอด (๑๐)	๑ ตำบล (พะวอ)	-	๒ ตำบล (ด่านแม่ละเมา,แม่กาษา)	๙๓
	๖. อำเภอพบพระ (๕)	๑ ตำบล (คีรีราษฎร์)	-	๑ ตำบล (ช่องแคบ)	๘๙
	๗. อำเภอเมืองตาก (๑๔)	-	๑ ตำบล (แม่ท้อ)	๒ ตำบล (โป่งแดง,วังประจบ)	๑๓๙
	๘. อำเภอวังเจ้า (๓)	-	๑ ตำบล (เชียงทอง)	-	๕๑
	๙. อำเภอบ้านตาก (๗)	-	-	๒ ตำบล (ท้องฟ้า,แม่สลิด)	๖๗
รวม (๖๓ ตำบล ๕๖๒ หมู่บ้าน)	๑๓ ตำบล	๔ ตำบล	๑๑ ตำบล	๑,๓๗๗	

## พื้นที่ตำบลเสี่ยงต่อการเผาและสัดส่วนตำบลเสี่ยงต่อการเผาจังหวัดตาก ปี ๒๕๖๔

(จากสถิติข้อมูล Hotspots ปี ๒๕๕๗ , ๒๕๕๘ , ๒๕๕๙ , ๒๕๖๐ , ๒๕๖๑ , ๒๕๖๒ , ๒๕๖๓)

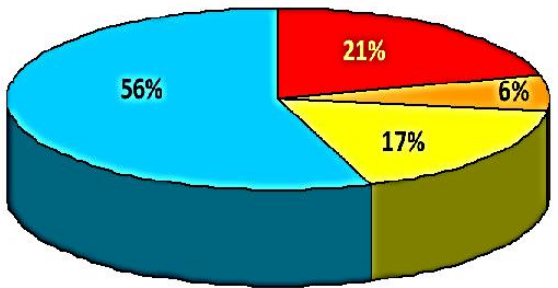
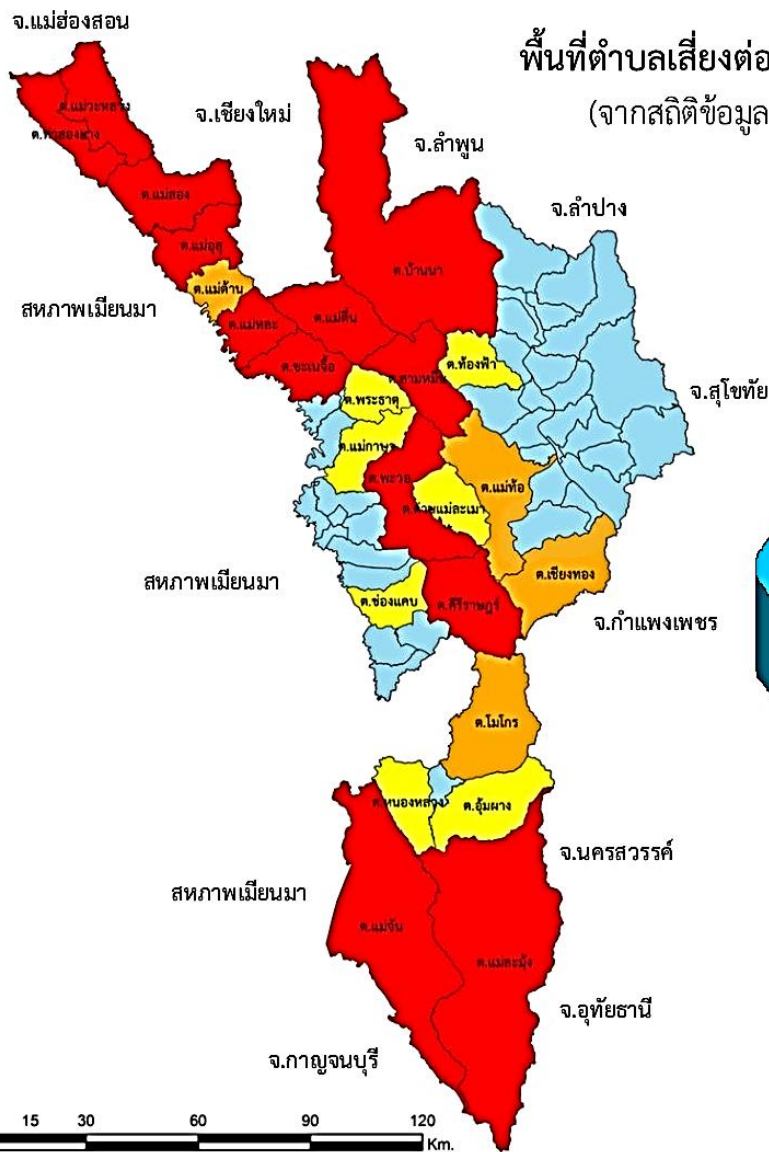

- ตำบลเสี่ยงสูง (Hotspot มากกว่า ๗๕ จุด)
- ตำบลเสี่ยง (๕๑ - ๗๕ จุด)
- ตำบลเสี่ยงน้อย (๒๖ - ๕๐ จุด)
- ตำบลเฝ้าระวัง (น้อยกว่า ๒๖ จุด)

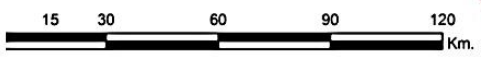

# เป้าหมายการปฏิบัติงานในปี พ.ศ.๒๕๖๔

## ภาพรวมจังหวัด

ปี ๖๓ ค่า PM ๒.๕ เกินเกณฑ์ ๘๓ วัน	เป้าหมายปี ๖๔ ลด ๕๐% : ไม่เกิน ๔๑วัน
ปี ๖๓ จุด Hotspot (VIIRS) ตรวจพบ ๑๔,๘๔๒ จุด	เป้าหมายปี ๖๔ ลด ๕๐% : ๗,๔๐๐ จุด

## รายอำเภอ

อำเภอ	เป้าหมายปี ๖๔ ลด ๕๐% (จุด)
๑. อุ้มผาง : ๔,๒๐๑ จุด	๒,๐๐๐
๒. สามเงา : ๒,๙๔๕ จุด	๑,๔๐๐
๓. ท่าสองยาง : ๑,๗๑๘ จุด	๘๐๐
๔. แม่ระมาด : ๑,๕๗๕ จุด	๗๐๐
๕. เมืองตาก : ๑,๑๙๘ จุด	๖๐๐
๖. แม่สอด : ๑,๑๗๐ จุด	๖๐๐
๗. พบพระ : ๘๑๑ จุด	๔๐๐
๘. บ้านตาก : ๖๕๖ จุด	๓๐๐
๙. วังเจ้า : ๕๖๗ จุด	๓๐๐

## ข้อเสนอแผนกิจกรรมที่ต้องมุ่งเน้นการปฏิบัติอย่างเคร่งครัด เพื่อเป้าลด ๕๐ %

๑. ทุกภาคส่วนรวมถึงประชาชนในพื้นที่ ต้องให้ความร่วมมืออย่างจริงจัง ปฏิบัติตามแนวทางที่ทางจังหวัดกำหนด

๒. การเข้าไปทำกิจกรรมในป่าได้แก่ เก็บหาของป่า ล่าสัตว์ เลี้ยงสัตว์ มีที่ทำกินในเขตป่า ห้ามจุดไฟด้วยความประมาท และตั้งใจเผาป่าโดยเด็ดขาด เพราะผิดกฎหมาย ทั้งช่วงห้ามเผาและไม่ห้ามเผา

๓. สำรวจรายชื่อผู้มีอาชีพเก็บหาของป่าในชุมชนเพื่อควบคุมดูแลอย่างใกล้ชิด

๔. ให้ผู้นำชุมชนในหมู่บ้าน รวมถึงคณะกรรมการหมู่บ้าน ให้คำแนะนำ ควบคุม เฝ้าดูพฤติกรรม ผู้มีอาชีพเก็บหาของป่าในชุมชน ไม่ให้จุดไฟเผาป่า

๕. กำหนดช่วงเวลาในการบริหารจัดการเชื้อเพลิงในพื้นที่เกษตร ในการกำจัดวัชพืชหรือเศษวัสดุเหลือที่จำเป็นต้องเผาประชาชนในพื้นที่ต้องให้ความร่วมมืออย่างจริงจังหากฝ่าฝืนต้องมีมาตรการลงโทษ

๖. ส่งเสริมสนับสนุนให้นำวัสดุเหลือใช้ทางเกษตรนำมาใช้ให้เกิดประโยชน์อย่างจริงจัง เช่นทำปุ๋ยหมัก .....

๗. ในช่วงกำหนดวันห้ามเผาตามประกาศจังหวัด ทุกภาคส่วนรวมถึงประชาชนในพื้นที่ต้องปฏิบัติตามอย่างเคร่งครัด

หากฝ่าฝืนต้องดำเนินการตามกฎหมายอย่างเคร่งครัด

๘. ประกาศปิดป่าในช่วงกำหนดวันห้ามเผา ห้ามเข้าป่าโดยเด็ดขาด หากมีความจำเป็นจริงๆต้องแจ้งเจ้าหน้าที่ประจำด่านตรวจ มีการตรวจค้นลงทะเลเบียนอย่างเคร่งครัด

๙. ทุกหมู่บ้าน/ชุมชน ต้องจัดชุดดับไฟ /เวรยาม ไว้ประจำหมู่บ้านเพื่อดับไฟป่าในบริเวณหมู่บ้าน

ภาคผนวก ง

# พื้นที่ปลูกพืชเศรษฐกิจ จังหวัดตาก (ไร่)

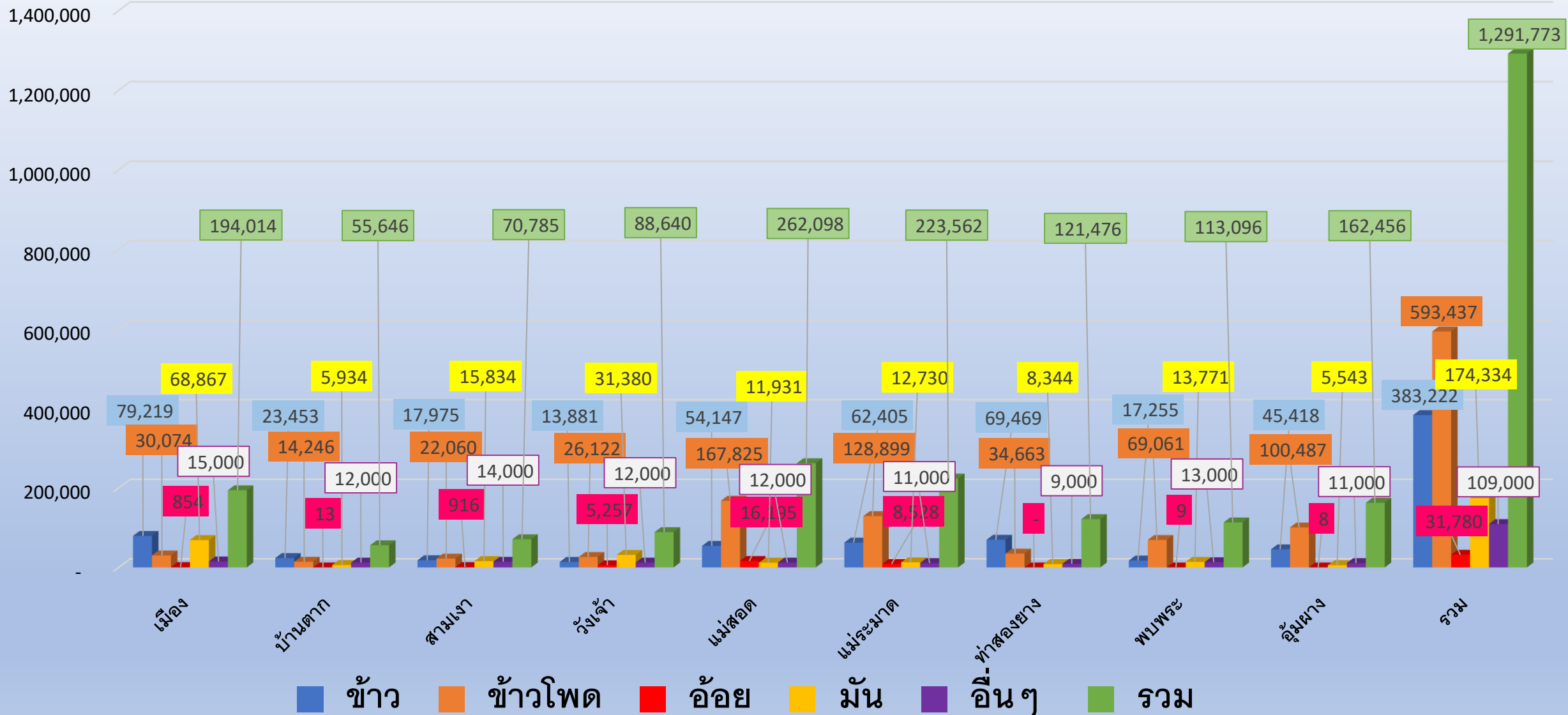

ที่มาของข้อมูล: สำนักงานเกษตรจังหวัดตาก 384 หมู่ที่ 5 ตำบลน้ำร้อน อำเภอเมืองตาก จังหวัดตาก 63 โทร/โทรสาร 055-514291



# ปริมาณเศษวัสดุทางการเกษตรที่เหลือจากกระบวนการผลิตพืชโดยประมาณ จังหวัดตาก ปี 2563/64 (ตัน)

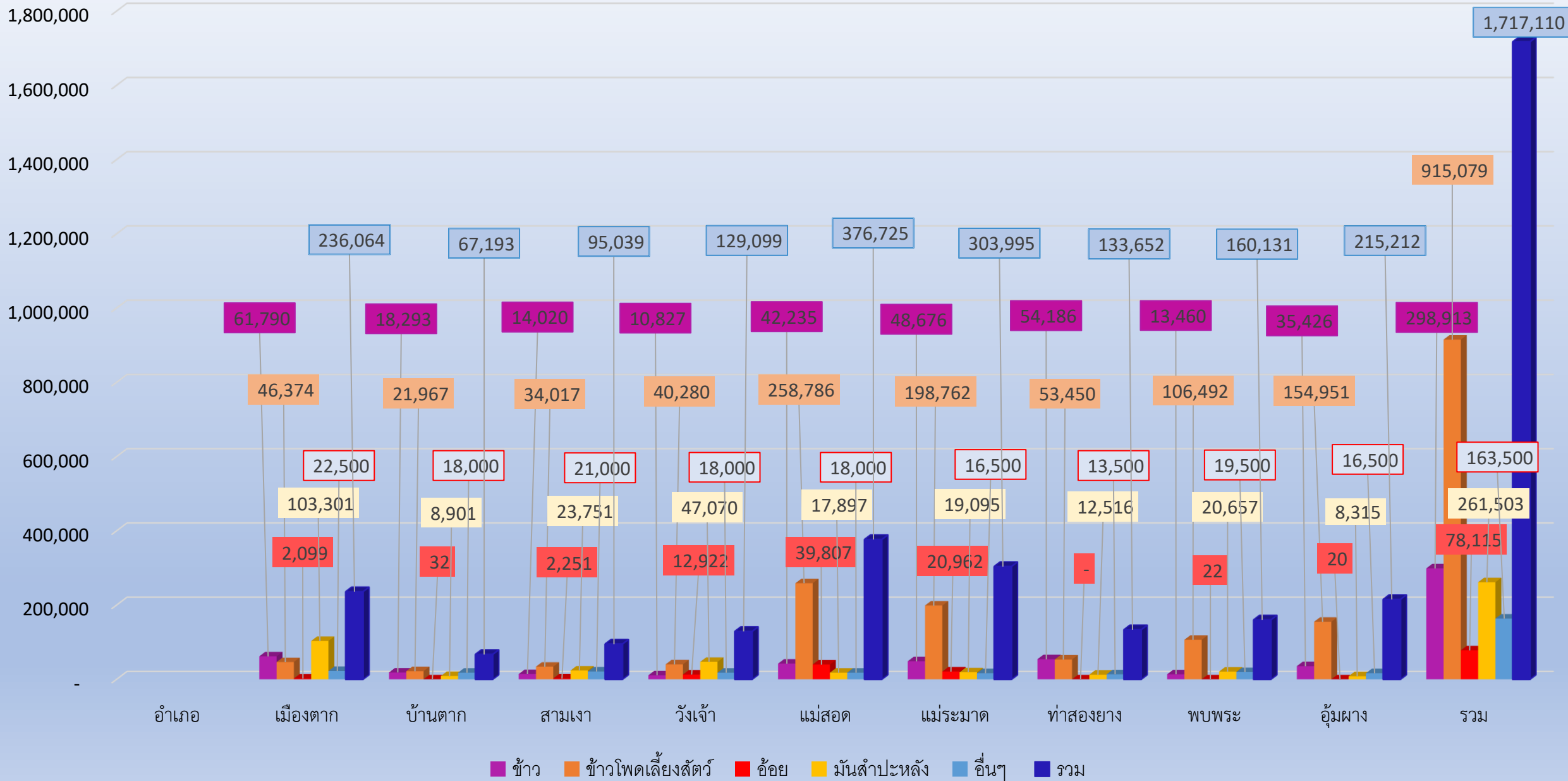

# พื้นที่การผลิตพืช (ไร่)

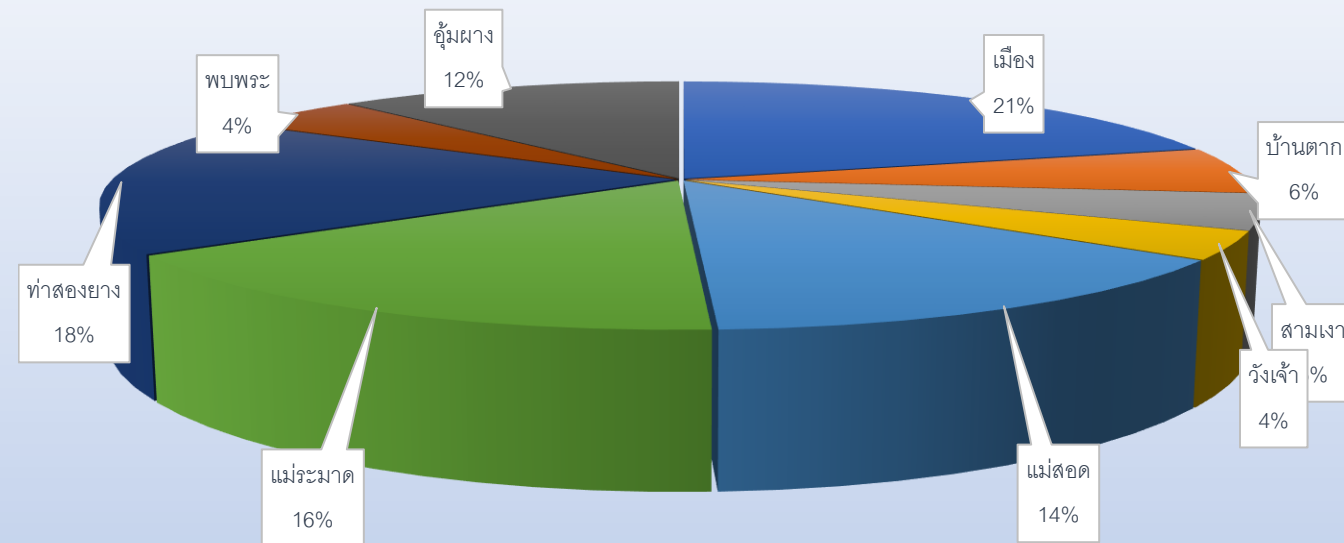

- เมือง
- บ้านตาก
- สามเงา
- วังเจ้า
- แม่สอด
- แม่ระมาด
- ท่าสองยาง
- พบพระ
- อู่เมียง

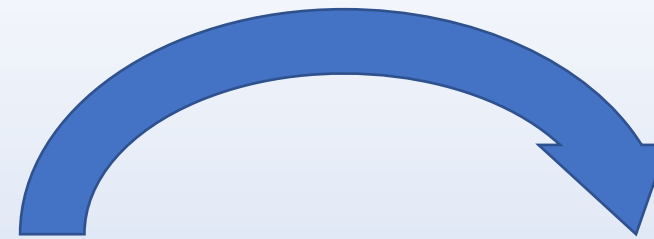

ปริมาณเศษวัสดุที่เหลือจากกระบวนการผลิต (ตัน)

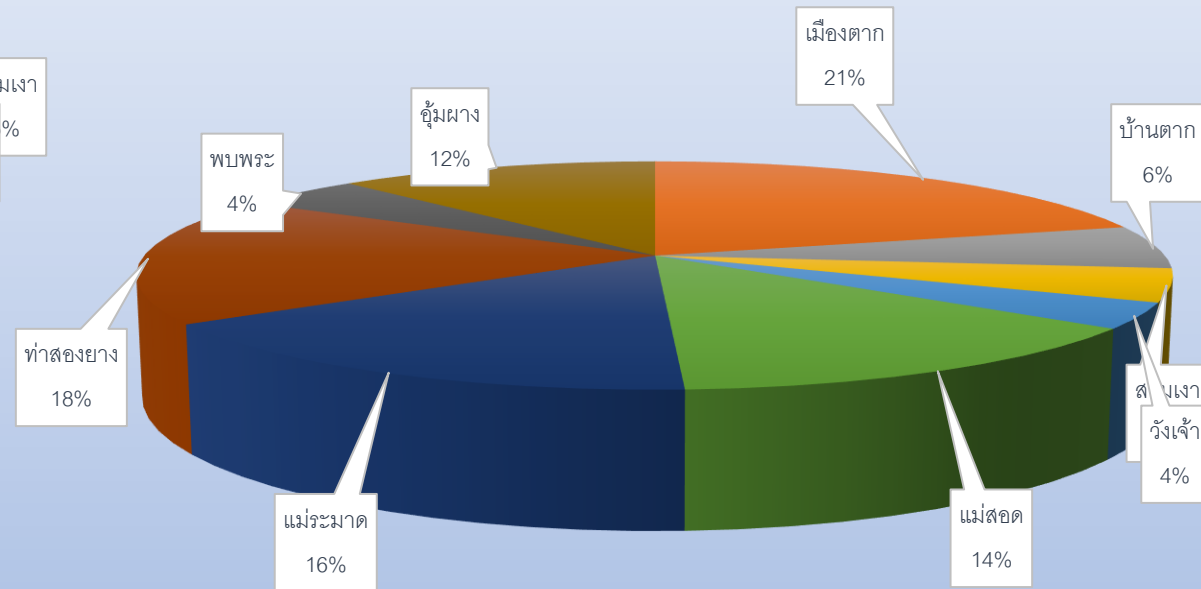

- อำเภอ
- เมืองตาก
- บ้านตาก
- สามเงา
- วังเจ้า
- แม่สอด
- แม่ระมาด
- ท่าสองยาง
- พบพระ
- อู่เมียง

## พื้นที่ปลูกพืชเศรษฐกิจทั้งหมดจังหวัดตาก ปี 2563/64 (ไร่)

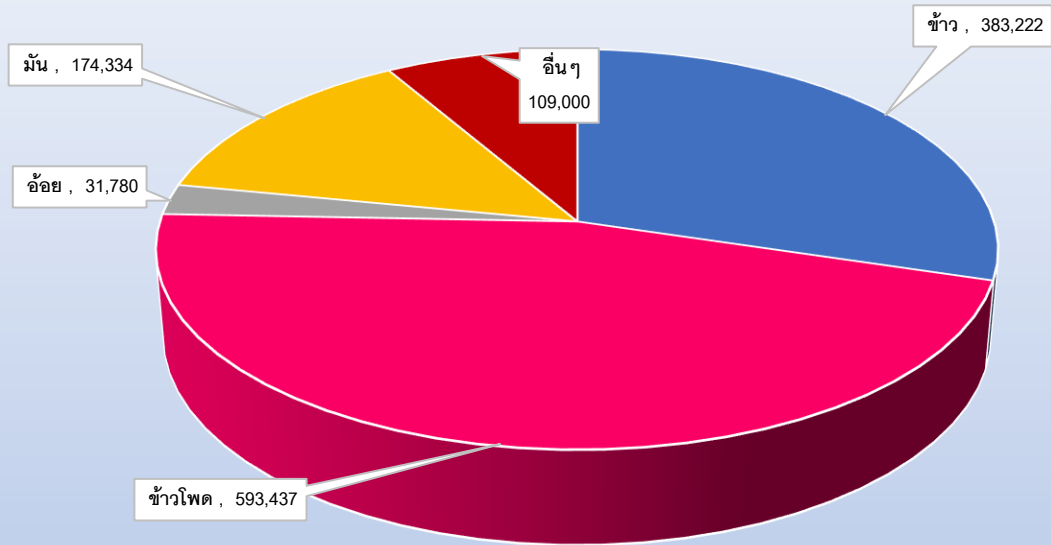

■ ข้าว 
 ■ ข้าวโพด 
 ■ อ้อย 
 ■ น้ำมัน 
 ■ อื่น ๆ 
 ■

## คิดเป็นมูลค่า (ล้านบาท)

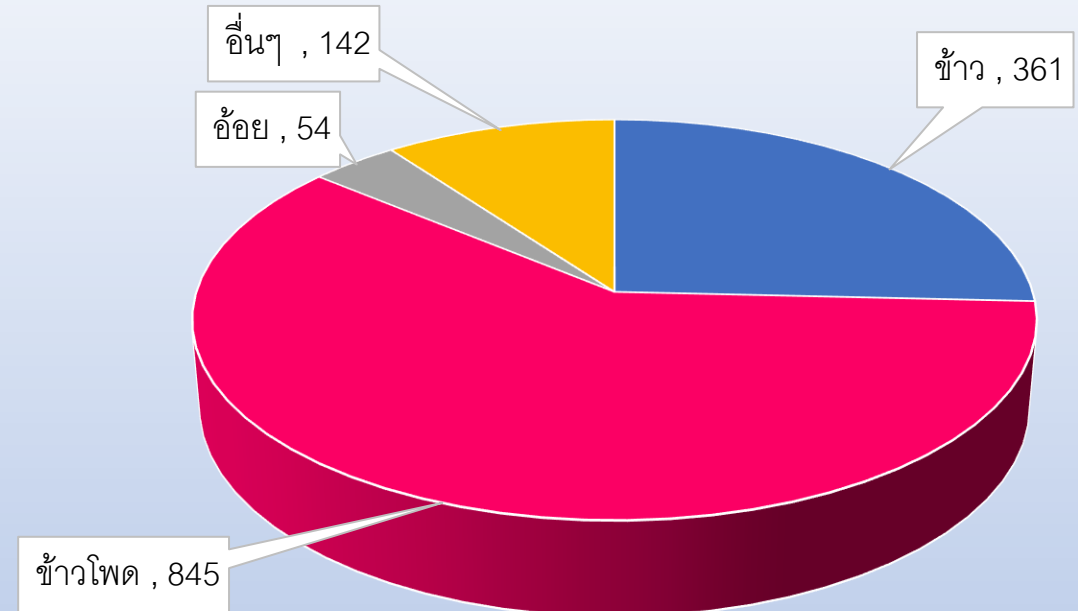

■ ข้าว 
 ■ ข้าวโพด 
 ■ อ้อย 
 ■ อื่น ๆ

ข้าว	ข้าวโพดเลี้ยงสัตว์	อ้อย	อื่น ๆ
942 บาท/ไร่	1,424 บาท/ไร่	1,697 บาท/ไร่	500 บาท/ไร่

# แผนการบริหารจัดการเศษวัสดุที่เหลือจากกระบวนการผลิต จังหวัดตาก ปี 2563/64

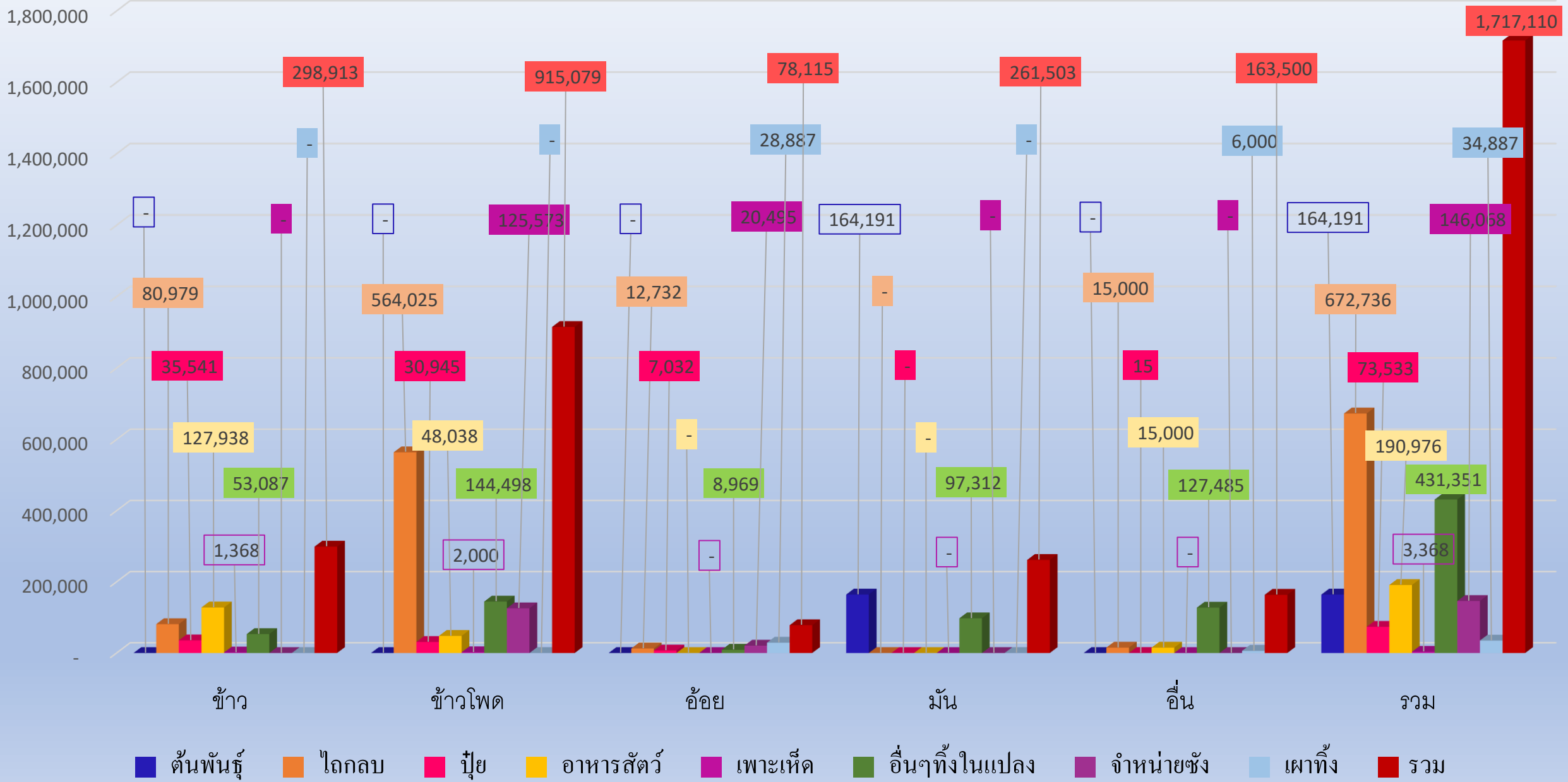

การจัดการเศษวัสดุทางการเกษตร คิดเป็น %

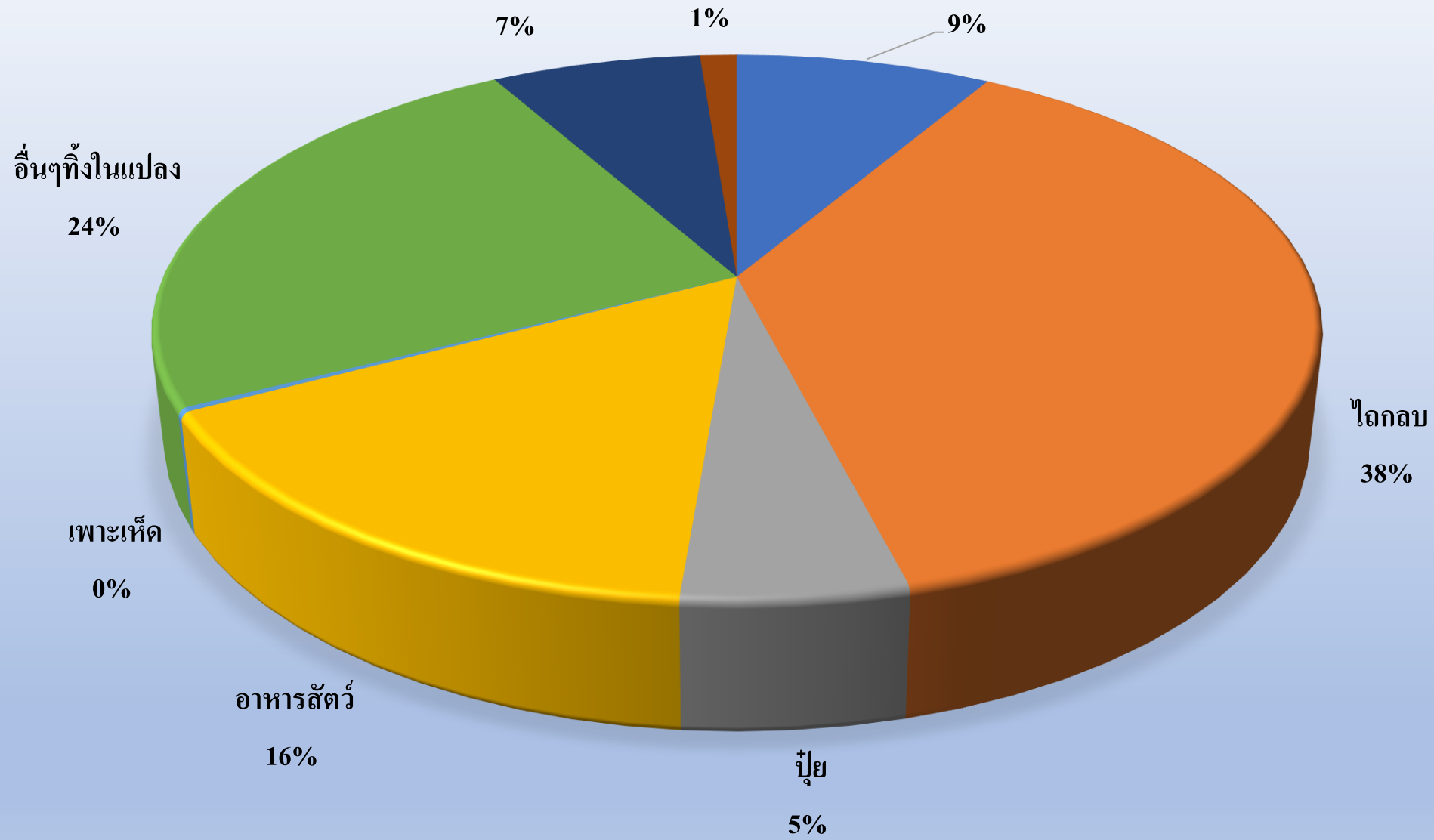

การจัดการเศษวัสดุทางการเกษตรด้วยวิธีไถกลบ คิดเป็น %  
เมษายน มีนาคม

