



รายงานประจำปี

สำนักงานเกษตรและสหกรณ์จังหวัดตาก

ปีงบประมาณ 2564



รายงาน

ประจำปีงบประมาณ พ.ศ. 2564
สำนักงานเกษตรและสหกรณ์จังหวัดตาก

คำนำ

สำนักงานเกษตรและสหกรณ์จังหวัดตาก เป็นหน่วยงานราชการส่วนภูมิภาค สังกัดสำนักงานปลัดกระทรวงเกษตรและสหกรณ์ มีบทบาทสำคัญในด้านการจัดทำยุทธศาสตร์ แผนพัฒนาการเกษตรและสหกรณ์ กำกับการบูรณาการ ดูแล ควบคุม ประสาน ดำเนินงาน ประชาสัมพันธ์ เผยแพร่ ติดตาม และประเมินผลสัมฤทธิ์ของการปฏิบัติงาน พัฒนาระบบราชการ และลูกจ้างในสังกัดกระทรวงเกษตรและสหกรณ์ในจังหวัดเป็นศูนย์ข้อมูลด้านการเกษตร และสหกรณ์ของจังหวัด ตลอดจนงานช่วยเหลือเกษตรกร งานภัยพิบัติ การเตือนการระบาดของ ฝักระวัง และเตือนภัยสินค้าเกษตรในจังหวัด

โดยในปีงบประมาณ พ.ศ. 2564 สำนักงานเกษตรและสหกรณ์จังหวัดตาก ได้ดำเนินการ ตามบทบาท และภารกิจที่ได้รับมอบหมาย ซึ่งสอดคล้องกับประเด็นยุทธศาสตร์ของกระทรวง เกษตรและสหกรณ์ สำนักงานปลัดกระทรวงเกษตรและสหกรณ์ จังหวัดตาก และกลุ่มจังหวัด ภาคเหนือตอนล่าง 1 เพื่อดำเนินการด้านเกษตรและสหกรณ์เป็นไปด้วยความเรียบร้อย สมบูรณ์ ทำให้เกษตรกรและประชาชนในพื้นที่มีคุณภาพชีวิตที่ดีขึ้น โดยมีรายละเอียดงาน/โครงการ ดังปรากฏในรายงานฉบับนี้

นางสาวจิตรา ราชแก้ว
เกษตรและสหกรณ์จังหวัดตาก
มีนาคม 2565

สารบัญ

	หน้า
ส่วนที่ 1 ข้อมูลสำนักงานเกษตรและสหกรณ์จังหวัดตาก	1
1.1 อำนวยการหน้าที	2
1.2 สถานที่ตั้ง	2
1.3 อัตรากำลัง งบประมาณ พ.ศ. 2564	3
1.4 โครงสร้างสำนักงานเกษตรและสหกรณ์จังหวัดตาก	4
ส่วนที่ 2 ข้อมูลด้านการเกษตรของจังหวัดตาก	6
2.1 ข้อมูลด้านกายภาพ	7
2.2 ข้อมูลทางเศรษฐกิจ	9
2.3 ข้อมูลสินค้าเด่น/ สินค้า GI/ OTOP	11
2.4 ข้อมูลด้านสหกรณ์การเกษตร	24
2.5 ข้อมูลการรับรองมาตรฐานสินค้าเกษตรปลอดภัยของจังหวัด	25
2.6 สถานการณ์การผลิตสินค้าเกษตรที่สำคัญ	26
2.7 การเพาะปลูกและผลผลิตเก็บเกี่ยวรายเดือนของสินค้าเกษตรของจังหวัด	35
ส่วนที่ 3 ข้อมูลแผนยุทธศาสตร์ สำนักงานเกษตรและสหกรณ์จังหวัดตาก	36
3.1 แผนพัฒนาการเกษตรและสหกรณ์ของจังหวัดตาก (พ.ศ. 2566-2570) ประจำปีงบประมาณ พ.ศ. 2564	37
3.2 แผนปฏิบัติการด้านการเกษตรและสหกรณ์ของจังหวัดตาก ประจำปีงบประมาณ พ.ศ. 2564 และการรายงานความก้าวหน้าการดำเนินงานตามแผนปฏิบัติการ ด้านการเกษตรและสหกรณ์ของจังหวัดตาก ประจำปีงบประมาณ พ.ศ. 2564 ของส่วนราชการสังกัดกระทรวงเกษตรและสหกรณ์ จังหวัดตาก	43
ส่วนที่ 4 ข้อมูลแผนงาน/โครงการสำนักงานเกษตรและสหกรณ์จังหวัดตาก	45
4.1 การเบิกจ่ายงบประมาณ ประจำปีงบประมาณ พ.ศ. 2564	46
4.2 การประชุมคณะอนุกรรมการพัฒนาการเกษตรและสหกรณ์ (อ.พ.ก.) ของจังหวัดตาก	49

สารบัญ (ต่อ)

	หน้า
4.3 การประชุมคณะกรรมการอำนวยการขับเคลื่อนงานนโยบายสำคัญและ การแก้ไขปัญหาภาคการเกษตร (Chief of Operation) จังหวัดตาก	50
4.4 การตรวจราชการตามแผนการตรวจราชการแบบบูรณาการ ประจำปีงบประมาณ พ.ศ. 2564 ของผู้ตรวจราชการสำนักนายกรัฐมนตรี เขต 17	51
4.5 โครงการ 1 ตำบล 1 กลุ่มเกษตรกรทฤษฎีใหม่	52
4.6 ศูนย์เทคโนโลยีเกษตรและนวัตกรรม (Agritech and Innovation Center : AIC)	60
4.7 โครงการประกันรายได้ของเกษตรกร	66
4.9 โครงการร้านอาหารวัตถุดิบปลอดภัย เลือกใช้สินค้า Q จังหวัดตาก และโครงการส่งเสริมการบริโภคและใช้วัตถุดิบสินค้า Q จังหวัดตาก ประจำปีงบประมาณ พ.ศ. 2563	68
4.9 โครงการส่งเสริมแนวทางเกษตรทฤษฎีใหม่ จังหวัดตาก (5 ประสาน สืบสานเกษตรทฤษฎีใหม่)	70
4.10 เกษตรกรรมยั่งยืน	78
4.11 โครงการพัฒนาศูนย์เครือข่ายปราชญ์ชาวบ้าน ปีงบประมาณ พ.ศ. 2564	78
4.12 ศูนย์ติดตามและแก้ไขปัญหาภัยพิบัติด้านการเกษตร จังหวัดตาก ปีงบประมาณ พ.ศ 2564	81
4.13 การดำเนินงานตามพระราชบัญญัติส่งเสริมและพัฒนาระบบเกษตร พันธสัญญา จังหวัดตาก	97
4.14 โครงการประชาสัมพันธ์ด้านการเกษตรและสหกรณ์ระดับจังหวัด	98
4.15 โครงการศูนย์บริการข้อมูลด้านการเกษตรและสหกรณ์ของจังหวัดแบบเบ็ดเสร็จ	105

สารบัญตาราง

	หน้า
ตารางที่ 1 ความต้องการใช้น้ำของจังหวัดตาก	8
ตารางที่ 2 การใช้ประโยชน์และความเหมาะสมของดินเพื่อการเพาะปลูก	8
ตารางที่ 3 ข้อมูลพืชเศรษฐกิจที่สำคัญ	9
ตารางที่ 4 สินค้า OTOP 10 อันดับแรกของจังหวัด	20
ตารางที่ 5 ข้อมูลชุมชนท่องเที่ยว OTOP นวัตวิถี	21
ตารางที่ 6 ข้อมูลฟาร์มมาตรฐานไก่เนื้อจังหวัดตาก	27
ตารางที่ 7 ข้อมูลฟาร์มมาตรฐานไก่ไข่	29
ตารางที่ 8 ข้อมูลฟาร์มมาตรฐานโคเนื้อ	30
ตารางที่ 9 ข้อมูลฟาร์มมาตรฐานสุกร	30
ตารางที่ 10 ผลการสุ่มตรวจนมโรงเรียน ปี 2564	33
ตารางที่ 11 ปฏิทินสินค้าเกษตรที่สำคัญรายเดือน ปีเพาะปลูก 2564/65	35
ตารางที่ 12 สรุปแผนงานโครงการตามแผนยุทธศาสตร์	42
ตารางที่ 13 สรุปงบประมาณรายจ่ายประจำปี 2564 ส่วนราชการกระทรวงเกษตร และสหกรณ์ จังหวัดตาก จำแนกตามแผนปฏิบัติการด้านการเกษตร และสหกรณ์ จังหวัดตาก	44
ตารางที่ 14 สรุปรายละเอียดการเบิกจ่ายงบประมาณ ประจำปี พ.ศ. 2564	46
ตารางที่ 15 จำนวนเกษตรกรที่ผ่านการคัดเลือกให้เข้าร่วมโครงการฯ จังหวัดตาก	53
ตารางที่ 16 ผลการขุดสระเก็บน้ำให้แก่เกษตรกรที่เข้าร่วมโครงการฯ จังหวัดตาก	53
ตารางที่ 17 การฝึกอบรมเกษตรกรที่เข้าร่วมโครงการฯ จังหวัดตาก	55
ตารางที่ 18 การสนับสนุนปัจจัยการผลิตเกษตรกรที่เข้าร่วมโครงการฯ จังหวัดตาก	57
ตารางที่ 19 แผนงาน/โครงการเทคโนโลยีเกษตรและนวัตกรรม ปีงบประมาณ 2564 และ 2565	62
ตารางที่ 20 ผลการตรวจรับรองร้านอาหารวัตถุดิบปลอดภัย เลือกใช้สินค้า Q และตรวจรับรองสถานที่จำหน่ายสินค้า Q ประเภทตลาดสด ในพื้นที่จังหวัดตาก	69
ตารางที่ 21 เกษตรกรที่มีความพร้อมจะตั้งเป็นจุดเรียนรู้ต้นแบบเกษตรกรทฤษฎีใหม่ ประจำปีงบประมาณ พ.ศ. 2563	71

สารบัญตาราง (ต่อ)

	หน้า
ตารางที่ 22 เกษตรกรที่มีความพร้อมจะตั้งเป็นจุดเรียนรู้ต้นแบบเกษตรทฤษฎีใหม่ ประจำปีงบประมาณ พ.ศ. 2564	75
ตารางที่ 23 จุดเรียนรู้ต้นแบบเกษตรทฤษฎีใหม่ ระดับอำเภอ จังหวัดตาก ประจำปีงบประมาณ พ.ศ. 2564	75
ตารางที่ 24 สถานการณ์และผลการดำเนินงานเฝ้าระวังภัยแล้งด้านการเกษตร	88
ตารางที่ 25 ผลการดำเนินงานตามพระราชบัญญัติส่งเสริมและพัฒนาระบบเกษตร พันธสัญญา จังหวัดตาก	97
ตารางที่ 26 ผลการผลิตสื่อประชาสัมพันธ์สถานการณ์ข่าวของจังหวัดตาก ประจำปีงบประมาณ พ.ศ. 2564 ไตรมาส 1-4 (เดือนตุลาคม 2563 – กันยายน 2564)	100
ตารางที่ 27 สรุปรายงานผลการประเมินความพึงพอใจของผู้มารับบริการ ประจำปีงบประมาณ พ.ศ. 2564	106



ส่วนที่ 1

ข้อมูลสำนักงานเกษตรและสหกรณ์

จังหวัดตาก



สำนักงานเกษตรและสหกรณ์จังหวัดตาก เป็นหน่วยงานสังกัดสำนักงานปลัดกระทรวงเกษตรและสหกรณ์ ตามกฎกระทรวง แบ่งส่วนราชการสำนักงานปลัดกระทรวงเกษตรและสหกรณ์ พ.ศ. ๒๕๕๒

1.1 อำนาจหน้าที่

- 1) ศึกษา วิเคราะห์ และจัดทำยุทธศาสตร์การพัฒนากิจการเกษตรและสหกรณ์ของจังหวัดและกลุ่มจังหวัด แผนพัฒนากิจการเกษตรรายสินค้า แผนบูรณาการพัฒนากิจการเกษตรและสหกรณ์ของจังหวัดและการจัดทำงบประมาณด้านการเกษตรและสหกรณ์ของจังหวัด
- 2) ศึกษา วิเคราะห์ และจัดทำแผนปฏิบัติการโครงการพัฒนาด้านการเกษตรและสหกรณ์ของจังหวัด กำกับการบูรณาการ และติดตามการใช้งบประมาณของส่วนราชการในสังกัดกระทรวงในจังหวัด
- 3) กำกับ ดูแล ควบคุม ประสาน ดำเนินงาน ติดตาม และประเมินผลสัมฤทธิ์ของการปฏิบัติงานตามแผนงานและโครงการพัฒนากิจการเกษตรและสหกรณ์ในจังหวัด
- 4) ดำเนินงานโครงการพิเศษ โครงการในพระราชดำริ งานช่วยเหลือเกษตรกรแรงงานภัยพิบัติ การเตือนการระบาดของเฝ้าระวัง และเตือนภัยสินค้าเกษตรในจังหวัด
- 5) กำกับ ดูแล ควบคุม และพัฒนาข้าราชการและลูกจ้างในสังกัดกระทรวงในจังหวัด
- 6) ประชาสัมพันธ์และเผยแพร่การพัฒนากิจการเกษตรและสหกรณ์ของจังหวัดให้เป็นศูนย์ข้อมูลและศูนย์แม่ข่ายข้อมูลด้านการเกษตรและสหกรณ์ของจังหวัด
- 7) กำกับดูแลหน่วยงานในสังกัดกระทรวงเกษตรและสหกรณ์ดำเนินการให้เป็นไปตามกฎหมาย
- 8) ดำเนินการให้เป็นไปตามที่กฎหมายกำหนด
- 9) ปฏิบัติงานร่วมกันหรือสนับสนุนการปฏิบัติงานของหน่วยงานอื่นที่เกี่ยวข้อง หรือที่ได้รับมอบหมาย

1.2 สถานที่ตั้ง

ศาลากลางจังหวัดตาก ชั้น 2 (หลังเก่า) ถนน พหลโยธิน ตำบล หนองหลวง
อำเภอ เมืองตาก จังหวัด ตาก 63000

โทรศัพท์ 0-5551-2130

โทรสาร 0-5551-3371

E-mail paco_tak@opsmoac.go.th

1.3 อัตรากำลัง ปีงบประมาณ พ.ศ. 2564

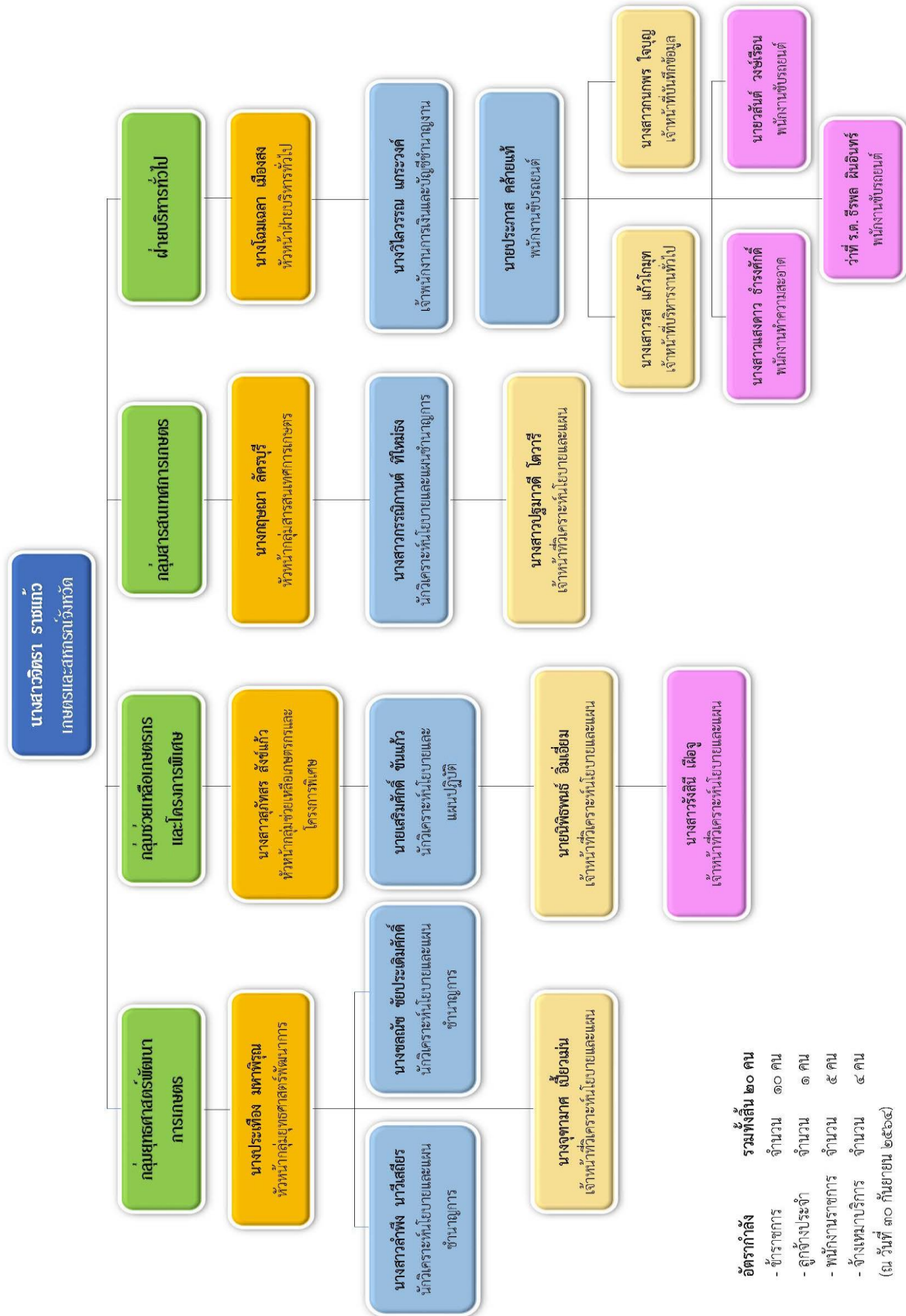

1.4 โครงสร้างสำนักงานเกษตรและสหกรณ์จังหวัดตาก

แบ่งเป็น 1 ฝ่าย 3 กลุ่ม ดังนี้

1. ฝ่ายบริหารทั่วไป มีหน้าที่รับผิดชอบ ดังนี้

- งานบริหารงานทั่วไปของสำนักงานฯ
- งานบริหารงานบุคคล
- งานประสานการตรวจราชการประจำปีของผู้บริหารระดับสูง
- งานประสานงานการดำเนินงานภายในจังหวัดกับองค์กรปกครองส่วนท้องถิ่น

แหล่งวิชาการและหน่วยงานอื่น

- ประชาสัมพันธ์ และเผยแพร่การพัฒนากิจการเกษตร งานนิทรรศการ ผลิตภัณฑ์ และวัสดุเพื่อการประชาสัมพันธ์
- ปฏิบัติงานอื่นตามที่ได้รับมอบหมาย

2. กลุ่มยุทธศาสตร์พัฒนากิจการเกษตร มีหน้าที่รับผิดชอบ ดังนี้

- จัดทำยุทธศาสตร์การพัฒนากิจการเกษตรของจังหวัด/ กลุ่มจังหวัด แผนพัฒนากิจการเกษตรรายสินค้าและแผนเชิงพื้นที่

- บูรณาการจัดทำแผนงาน/โครงการ/งบประมาณของส่วนราชการสังกัดกระทรวงเกษตรและสหกรณ์ในจังหวัดและกลุ่มจังหวัด

- จัดทำแผนปฏิบัติการประจำปีด้านการเกษตรของจังหวัด

- บูรณาการดำเนินงานของหน่วยงานตามแผนงาน/โครงการ

- ดำเนินการตามนโยบายสำคัญของรัฐบาลรวมทั้งกำหนดแผนและการดำเนินโครงการที่มีความสำคัญ ซึ่งเป็นประเด็นเร่งด่วน และเหมาะสมกับสภาพเศรษฐกิจและสังคมของจังหวัดและอื่น ๆ

- ติดตามประเมินผลแผนงานโครงการและงบประมาณของหน่วยงานในสังกัด

- ปฏิบัติงานอื่นตามที่ได้รับมอบหมาย

3. กลุ่มช่วยเหลือเกษตรกรและโครงการพิเศษ มีหน้าที่รับผิดชอบ ดังนี้

- จัดทำ และประสานงานโครงการพระราชดำริ

- งานความร่วมมือระหว่างประเทศ

- งานรับเรื่องร้องทุกข์ การช่วยเหลือเกษตรกร งานภัยพิบัติ

- งานนายทะเบียนกลุ่มเกษตรกร และกฎหมายอื่นที่เกี่ยวข้อง

- ปฏิบัติงานอื่นตามที่ได้รับมอบหมาย

4. กลุ่มสารสนเทศการเกษตร มีหน้าที่รับผิดชอบ ดังนี้

- จัดทำข้อมูล และสารสนเทศด้านการเกษตรและสหกรณ์ของจังหวัด
- เป็นศูนย์ข้อมูล และศูนย์แม่ข่ายข้อมูลด้านการเกษตรและสหกรณ์ของจังหวัด
- จัดทำระบบเตือนภัยด้านการเกษตร โดยแจ้งเตือนการระบาดของศัตรูพืชและสัตว์

เฝ้าระวัง และแจ้งเตือนภัยสินค้าเกษตร

- ปฏิบัติงานอื่นตามที่ได้รับมอบหมาย

หมายเหตุ

การแบ่งส่วนราชการภายในสำนักงานเกษตรและสหกรณ์จังหวัด เป็นไปตามคำสั่งสำนักงานปลัดกระทรวงเกษตรและสหกรณ์ ที่ 430/2552 ลงวันที่ 21 สิงหาคม 2552 เรื่อง แต่งตั้งข้าราชการให้ดำรงตำแหน่งตามโครงสร้างส่วนราชการใหม่ในสำนักงานปลัดกระทรวงเกษตรและสหกรณ์ โดยปรับปรุงอำนาจหน้าที่ของสำนักงานเกษตรและสหกรณ์จังหวัดเพื่อให้สอดคล้องกับภารกิจที่เพิ่มขึ้นและเหมาะสมกับสภาพของงานที่เปลี่ยนแปลงไป อันจะทำให้ การปฏิบัติภารกิจตามอำนาจหน้าที่มีประสิทธิภาพและประสิทธิผลยิ่งขึ้น แบ่งเป็น 1 ฝ่าย 3 กลุ่ม

ส่วนที่ ๒

ขอมูลด้านกาเกษตรของจังหวัดตาก



2.1 ข้อมูลทางกายภาพ

2.1.1 พื้นที่ทั้งหมด 10,341,985 ไร่ (ข้อมูล : สนง.จังหวัดตาก)

พื้นที่เกษตรกรรม

- พื้นที่เกษตรกรรมทั้งหมด 1,404,416.55 ไร่ (11.86% ของจังหวัด) ประกอบด้วย นาข้าว 315,725.09 ไร่, พืชไร่ 845,494.45 ไร่, ไม้ผล ไม้ยืนต้น 91,735.96 ไร่, สวนผัก ไม้ดอก ไม้ประดับ 18,567.85 ไร่ เนื้อที่ใช้ประโยชน์ทางการเกษตรอื่น 132,893.20 ไร่ (ข้อมูล : สนง.เศรษฐกิจการเกษตร)

- พื้นที่ชลประทาน 63,460 ไร่ (ข้อมูล : โครงการชลประทานจังหวัดตาก)

2.1.2 สถานการณ์ด้านทรัพยากรการผลิตและแนวโน้ม

ข้อมูลสถานการณ์น้ำของจังหวัดตาก (โครงการชลประทานตาก) ดังนี้

- ปริมาณฝนสะสมรายปีฝั่งตะวันออก (สามเงา บ้านตาก เมืองตาก วังเจ้า) เฉลี่ย 2,038.20 มม. ฝั่งตะวันตก (ท่าสองยางแม่ระมาด แม่สอด พบพระ อุ้มผาง) เฉลี่ย 1,954.46 มม. (ข้อมูล 1 ม.ค. – 31 ธ.ค. 64)

- ปริมาณน้ำที่สามารถเก็บกักได้ของเขื่อนภูมิพล จังหวัดตาก ปริมาณ 13,460 ล้าน ลบ.ม. ปัจจุบันมีน้ำเก็บกักอยู่ที่ 7,459.04 ล้าน ลบ.ม. คิดเป็นร้อยละ 55.41 ของปริมาณน้ำในเขื่อนภูมิพลที่สามารถเก็บกักได้ ซึ่งน้ำที่เก็บกักนี้ต้องใช้สำหรับลุ่มน้ำเจ้าพระยา (20 จังหวัด) โดยจังหวัดตากมีโควตาที่สามารถใช้น้ำจากเขื่อนภูมิพลได้ประมาณ 20 ล้าน ลบ.ม. และน้ำจากอ่างเก็บน้ำขนาดกลางและขนาดเล็กอีกประมาณ 96.52 ล้าน ลบ.ม. คิดเป็นปริมาณน้ำที่สามารถใช้ได้ของจังหวัดตาก 116.52 ล้าน.ลบ.ม. (ข้อมูล ณ วันที่ 26 มกราคม 2565)

- ความต้องการใช้น้ำของจังหวัดตาก

ตารางที่ 1 ความต้องการใช้น้ำของจังหวัดตาก

(หน่วย : ล้าน ลบ.ม.)

ฤดูกาล	พื้นที่ใช้น้ำ	เกษตรกรรม	รักษาระบบนิเวศน์	อุปโภค-บริโภค	อุตสาหกรรม	รวม
ฤดูแล้ง (1พ.ย.64.-30 เม.ย.65)	ในเขตชล.	32.71	0.12	7.85	0	40.68
	นอกเขตชล.	50.862	2.62	4.916	0	58.398
ฤดูฝน (1พ.ค.65-31 มี.ค.66)	ในเขตชล.	82.57	0.9	7.85	0	91.32
	นอกเขตชล.	101.96	3.32	4.915	0	110.195
รวม		268.102	6.96	25.531	0	300.593

หมายเหตุ : ความต้องการใช้น้ำในช่วงฤดูฝนเป็นค่าประมาณการ

ดังนั้น จากปริมาณน้ำที่สามารถใช้ได้ในพื้นที่ 116.52 ล้าน ลบ.ม. แต่ความต้องการใช้น้ำของจังหวัดตาก เท่ากับ 300.593 ลบ.ม. จึงไม่เพียงพอต่อความต้องการ

- การใช้ประโยชน์และความเหมาะสมของดินเพื่อการเพาะปลูก (Agri-Map analytic)

ตารางที่ 2 การใช้ประโยชน์และความเหมาะสมของดินเพื่อการเพาะปลูก

ชนิดพืช	ชั้นความเหมาะสม				รวม
	เหมาะสมมาก (S1)	เหมาะสมปานกลาง (S2)	เหมาะสมน้อย (S3)	ไม่เหมาะสม (N)	
ข้าว	32,011.73	42,995.76	133,248.67	23,325.47	231,581.63
ข้าวโพดเลี้ยงสัตว์	6,887.71	111,284.53	29,205.90	1,044.97	148,423.11
อ้อย	1,618.16	68,295.48	10,501.30	163.88	80,581.82
มันสำปะหลัง	6,887.71	111,284.53	29,205.90	1,044.97	148,423.11
รวม	47,405.31	333,863.30	202,161.77	25,579.29	609,009.67

หมายเหตุ : ข้อมูลอ้างอิงจาก <http://agri-map-online.moac.go.th/> ณ ธันวาคม 2564

2.2 ข้อมูลทางเศรษฐกิจ

2.2.1 ขนาดเศรษฐกิจของจังหวัด (GPP) ปี 2562 มูลค่า 68,372 ล้านบาท, ปี 2563 GPP ภาคการเกษตร เท่ากับ 23,455 ล้านบาท, รายได้ต่อหัวประชากรจังหวัดตาก ปี 2562 เท่ากับ 128,124 บาท/ปี, จังหวัดตากมีจำนวนประชากร 676,583 คน เป็นผู้อยู่ในกำลังแรงงาน 239,027 คน, ผู้มีงานทำ 227,637 คน, ผู้ว่างงาน 2,640 คน ผู้รอฤดูกาล 8,740 คน เป็นแรงงานในภาคเกษตรกรรม 84,210 คน คิดเป็นร้อยละ 48.09 ของผู้มีงานทำทั้งหมด

ข้อมูล : สำนักงานสภาพัฒนาการเศรษฐกิจและสังคมแห่งชาติ (ข้อมูล ผลิตภัณฑ์ภาคและจังหวัด แบบปริมาณลูกโซ่ ฉบับ พ.ศ. 2562), สำนักงานแรงงานจังหวัดตาก (ข้อมูล สถานการณ์แรงงานจังหวัดตาก ไตรมาส 3 ปี 2564)

2.2.2 พืชเศรษฐกิจที่สำคัญ

ตารางที่ 3 ข้อมูลพืชเศรษฐกิจที่สำคัญ

ที่	ชนิดสินค้า/ปี การเพาะปลูก	เนื้อที่ เพาะปลูก/ ยีนตัน (ไร่)	ปริมาณ ผลผลิต (ตัน)	ผลผลิต/ ไร่/เนื้อที่ เก็บเกี่ยว (กก.)	ราคา เกษตรกร ขายได้ ณ ไร่นา (บาท/กก.)	ต้นทุน การผลิต (บาท/ไร่)	มูลค่า ผลผลิต (ล้าน บาท)
1	ข้าวโพดเลี้ยง สัตว์	519,568	478,794	946	7.39	4,800	3,538.29
2	ข้าว	373,759	264,011	492	7.05	4,940	1,879.28
3	ข้าวนาปี	368,870	260,589	470	7.12	4,480	1,855.39
4	ข้าวนาปรัง	4,889	3,422	513	6.98	5,400	23.89
5	มันสำปะหลัง	199,981	489,507	3,053	2.74	6,500	1,341.25
6	อ้อยโรงงาน	40,082	372,439	10,592	1.1	11,500	409.68
7	ปาล์มน้ำมัน	851	268	1,845	4.75	7,400	1.27
8	ยางพารา	10,602	1244	120.03	27.25	15,000	33.90
9	กะหล่ำปลี	542	600	2,344	13.36	20,700	8.02
10	ลำไย	26,174	21,275	869.71	15.53	10,300	330.40
11	กล้วยหอมทอง	547.5	754	1,380	11.45	15,200	8.63
12	กุหลาบ	1,684	632.50	334.83	30.75	115,200	19.45
13	อโวคาโด	2,066	590	738	46.37	28,000	27.36

ข้อมูล : สำนักงานเกษตรจังหวัดตาก

2.2.3 สัตว์เศรษฐกิจที่สำคัญของจังหวัด

- เกษตรกรผู้เลี้ยงสัตว์ จำนวน 33,336 ครัวเรือน

- สัตว์เศรษฐกิจที่สำคัญ ได้แก่

1) โคเนื้อ	จำนวน	220,330 ตัว
2) กระบือ	จำนวน	23,244 ตัว
3) สุกร	จำนวน	160,878 ตัว
4) ไก่	จำนวน	1,402,831 ตัว
5) เป็ด	จำนวน	41,776 ตัว
6) แกะ	จำนวน	696 ตัว
7) ไก่ชน	จำนวน	87 ตัว
8) แพะ	จำนวน	2,125 ตัว

ข้อมูล : กรมปศุสัตว์ ณ ธันวาคม 2564

2.3 ข้อมูลสินค้าเด่น / สินค้า GI / OTOP

2.3.1 สินค้า GI จำนวน 2 ชนิด ได้แก่

1) แป้งจ๊อเขียว อำเภอแม่สอด จังหวัดตาก

6



กรมทรัพย์สินทางปัญญา
กระทรวงพาณิชย์

เล่มที่ 40
วันที่ประกาศโฆษณา

เลขที่ประกาศ 139
28 มิถุนายน 2562

ประกาศโฆษณาการรับขึ้นทะเบียนสิ่งบ่งชี้ทางภูมิศาสตร์

เลขที่คำขอ	60100170	วันที่ยื่นคำขอ	29 กันยายน 2560
สิ่งบ่งชี้ทางภูมิศาสตร์	แป้งจ๊อเขียวแม่สอด		
รายการสินค้า	แป้งจ๊อทอด(ถั่วทอด)		
ผู้ขอขึ้นทะเบียน	จังหวัดตาก		
ที่อยู่	ศาลากลางจังหวัดตาก ถนนพหลโยธิน อำเภอเมืองตาก จังหวัดตาก 63000		

1. คุณภาพ ชื่อเสียง คุณสมบัติหรือคุณลักษณะเฉพาะของสินค้า

คำนิยาม

แป้งจ๊อเขียวแม่สอด (Pae Jor Khaew Maesod Bean) หมายถึง ถั่วทอดที่ทำมาจากถั่วแปยีหรือแปยีซึ่งเป็นถั่วชนิดหนึ่ง มีลักษณะฝักคล้ายถั่วลิ้นเตา(ถั่วแปบ) เมล็ดมีขนาดเล็ก เมื่อผ่านการทอดแล้วจะมีสีเหลือง รสชาติหอม มัน กรอบ เนื้อแน่น ซึ่งปลูกในพื้นที่ตำบลแม่กาษา ตำบลแม่ดาว ตำบลแม่กุ ตำบลท่าสายลวด ตำบลพระธาตุผาแดง ตำบลมทาววัน และนำมาผ่านกระบวนการผลิตในอำเภอแม่สอด จังหวัดตาก

ลักษณะของสินค้า

- (1) พันธุ์ : ถั่วแปยีหรือแปยี
- (2) ลักษณะทางกายภาพ
 - ลำต้น ไม้เลื้อย ยาวประมาณ 5 – 6 เมตร กลิ่นของลำต้น ดอก ใบ ค่อนข้างเหม็น
 - เมล็ด เมล็ดอ่อนมีสีเขียว เมื่อแก่จัดเปลี่ยนเป็นสีน้ำตาลเข้มหรือสีดำ รูปทรงคล้ายถั่วแปบ
 - รสชาติ หอม มัน กรอบ เนื้อแน่น
- (3) ประเภทของแป้งจ๊อ : แป้งจ๊อทอด(ถั่วทอด)

2. กระบวนการผลิต

การปลูก

- (1) ปลูกโดยใช้เมล็ดอ่อน เริ่มปลูกในเดือนกรกฎาคม – สิงหาคม ถั่วแปยีสามารถเจริญเติบโตได้ดีในแหล่งที่มีน้ำค้างและอากาศหนาว
- (2) พื้นที่ที่เหมาะสมในการปลูก คือ ที่ราบติดเชิงเขา ดินมีความร่วนซุย อากาศเย็นตลอดทั้งปี

(3) สามารถปลูกได้ 2 ลักษณะ คือ

3.1 ปลูกแบบเดี่ยว ระยะห่างระหว่างต้นควรรอยู่ที่ 12.5 เซนติเมตร ระยะห่างระหว่างแถวควรรอยู่ที่ 50 เซนติเมตร

3.2 ปลูกร่วมกับพืชอื่น เช่น ปลูกแซมระหว่างต้นข้าวโพด เป็นต้น

การเก็บเกี่ยว

(1) เก็บเกี่ยวในเดือนธันวาคม – เดือนมีนาคม เกษตรกรควรสวมชุดมิดชิดเพื่อป้องกันฝุ่นละอองและการระคายเคืองในการเก็บเกี่ยว

(2) นำฝักแปงีมาแกะเมล็ดออกแล้วนำมาแช่น้ำสะอาดประมาณ 1 ชั่วโมง แล้วจึงบีบเปลือกหุ้มเมล็ดออก รวบรวมเมล็ดส่งให้ผู้แปรรูปในวันเดียวกันไม่เก็บไว้ค้างคืน

การผลิต/แปรรูป

(1) เลือกเมล็ดสดแปงีอ่อนซึ่งมีสีเขียว ไม่ลีบและไม่มียอยเจาะของแมลง นำมาล้างน้ำให้สะอาด ฝั่งให้สะอาดเต็ดน้ำ

(2) นำเมล็ดสดแปงีอ่อนลงไปทอดในน้ำมันพืช โดยใช้ความร้อนปานกลาง จนมีกลิ่นหอมและกรอบ

(3) ตักขึ้นรอให้สะเด็ดน้ำมันและฝั่งให้เย็น ก่อนนำไปบรรจุหีบห่อเพื่อจำหน่ายต่อไป

การบรรจุหีบห่อ

รายละเอียดบนฉลาก/หีบห่อ ให้ประกอบด้วยคำว่า “แปงีเขียวแม่สอด และ/หรือ Pae Jor Khaew Maesod Bean” และระบุชื่อและที่อยู่ของผู้ผลิต วันที่ผลิตและวันหมดอายุ

3. ความสัมพันธ์ระหว่างสินค้ากับแหล่งภูมิศาสตร์

ลักษณะภูมิประเทศ

อำเภอแม่สอด จังหวัดตาก ตั้งอยู่ที่ละติจูด 16 องศา 42 ลิปดา 47 พิลิปดาเหนือ และลองจิจูด 98 องศา 34 ลิปดา 29 พิลิปดาตะวันออก พื้นที่เป็นภูเขาสูงชันซับซ้อนสลับกับหุบเขาแคบ ๆ ลักษณะภูมิประเทศเป็นที่ราบประมาณร้อยละ 20 และประมาณร้อยละ 80 ปกคลุมไปด้วยป่าโปร่ง ป่าดงดิบและป่าสน ซึ่งเป็นส่วนหนึ่งของทิวเขาถนนธงชัยที่ทอดยาวมาจากทางตอนใต้ของจังหวัดแม่ฮ่องสอนและจังหวัดเชียงใหม่ เทือกเขานี้เป็นเส้นแบ่งเขตจังหวัดตากออกเป็น 2 ฝั่ง คือ ฝั่งตะวันออกและฝั่งตะวันตก อำเภอที่อยู่ในฝั่งตะวันออก จะมีอากาศร้อนจัดและแห้งแล้ง ฝนตกน้อย เพราะมีเทือกเขาถนนธงชัยกั้นอยู่ ส่วนอำเภอที่อยู่ในฝั่งตะวันตก ได้แก่ อำเภอแม่สอด อำเภอแม่ระมาด อำเภอท่าสองยาง อำเภออุ้มผาง และอำเภอพบพระ มีอากาศหนาวเย็นฝนตกชุกอุดมสมบูรณ์ โดยเฉพาะพื้นที่ในเขตอำเภอแม่สอดเป็นที่ราบติดเชิงเขา สภาพดินร่วนซุยอากาศเย็นสบายตลอดทั้งปี และในช่วงฤดูหนาวอากาศจะหนาวเย็นและมีน้ำค้างมากกว่าพื้นที่อื่นจึงเหมาะกับการเจริญเติบโตของถั่วแปงี

ประวัติความเป็นมา

แป้จ๋อเขียวแม่สอด เป็นถั่วทอดที่ทำมาจากถั่วแป้หรือแป้จ๋อซึ่งเป็นถั่วชนิดหนึ่ง มีลักษณะฝักคล้าย ถั่วลิ้นเต่า(ถั่วแปบ) ปลูกกันตามแนวตะเข็บชายแดน อำเภอแม่สอด จังหวัดตาก ไม่ทราบประวัติความเป็นมาแน่ชัด จากการสอบถามข้อมูลจากชาวบ้านในพื้นที่บอกว่า มีการนำเมล็ดถั่วแป้จ๋อมาจากพ่อค้าชาวเมียนมา ซึ่งถั่วชนิดนี้จะมีลักษณะคล้ายถั่วอินเดีย (India Bean) เมื่อนำมาปลูกที่ตำบลท่าสายลวด อำเภอแม่สอด จังหวัดตาก ด้วยสภาพทางภูมิศาสตร์และแร่ธาตุในดิน เมล็ดที่เก็บได้จะเล็กกว่าสายพันธุ์เดิมแต่รสชาติดีกว่า เนื้อแน่น เป็นที่นิยมของประชาชนทั่วไปในพื้นที่ โดยนำเมล็ดสดมาประกอบเป็นอาหารประจำท้องถิ่น ที่เรียกว่า “แกงแป้จ๋อ” เนื่องจากถั่วแป้จ๋อเป็นที่นิยมจึงได้นำเมล็ดพันธุ์ไปทดลองปลูกในหลายพื้นที่ และมีการทดลองปลูกนอกฤดูการผลิต ปรากฏว่าถั่วชนิดนี้ไม่สามารถเจริญเติบโตในพื้นที่อื่น แต่กลับขึ้นได้ดีเฉพาะบางพื้นที่ ได้แก่ ตำบลแม่กาษา ตำบลแม่ดาว ตำบลแม่กุ ตำบลท่าสายลวด ตำบลพระธาตุผาแดง และตำบลมหาวัน ในอำเภอแม่สอด จังหวัดตาก อีกทั้งยังไม่ให้ผลผลิตนอกฤดูการผลิตเมื่อประมาณ พ.ศ. 2500 ชาวบ้านในพื้นที่อำเภอแม่สอด จังหวัดตาก ได้นำถั่วแป้จ๋อมาแปรรูปเพื่อเพิ่มมูลค่าผลิตภัณฑ์ตามภูมิปัญญาท้องถิ่น เพื่อสร้างรายได้ให้กับคนในชุมชน โดยนำเมล็ดแป้จ๋อมาคั่วทั้งเปลือกจะเรียกว่า “แป้หล่อ” แต่หากนำมาทอดจะเรียกว่า “แป้จ๋อ” ด้วยรสชาติของ แป้จ๋อเขียวแม่สอด ที่หอม มัน กรอบ นุ่ม จึงเป็นที่รู้จักและนิยมบริโภคของคนในพื้นที่และนักท่องเที่ยว กลายเป็นสินค้าที่เป็นอัตลักษณ์เฉพาะพื้นที่ จนมีคนกล่าวขานกันว่าของฝากจากแม่สอดต้อง “แป้จ๋อเขียวแม่สอด” เท่านั้น

4. ขอบเขตที่ตั้งแหล่งภูมิศาสตร์

ขอบเขตพื้นที่การผลิตแป้จ๋อเขียวแม่สอด ครอบคลุมพื้นที่ปลูกในตำบลแม่กาษา ตำบลแม่ดาว ตำบลแม่กุ ตำบลท่าสายลวด ตำบลพระธาตุผาแดง ตำบลมหาวัน และนำมาผ่านกระบวนการผลิตในอำเภอแม่สอด จังหวัดตาก รายละเอียดตามแผนที่

5. การพิสูจน์แหล่งกำเนิด

- (1) แป้จ๋อเขียวแม่สอดจะต้องมีการผลิตในพื้นที่ที่กำหนด ตามกระบวนการผลิตข้างต้น
- (2) กระบวนการผลิตจะต้องผ่านการควบคุมตรวจสอบ คือ มีการขึ้นทะเบียนสมาชิกผู้ผลิตแป้จ๋อเขียวแม่สอด รวมทั้งต้องมีเอกสารกำกับเพื่อการตรวจสอบย้อนกลับได้

6. เงื่อนไขที่นายทะเบียนกำหนดตามมาตรา 15

- (1) จัดให้มีระบบการตรวจสอบและควบคุม ทั้งกระบวนการผลิตในระดับผู้ผลิตและระดับจังหวัด
- (2) จัดให้มีการขึ้นทะเบียนผู้ผลิตและผู้ประกอบการค้าที่ประสงค์จะขอใช้สิ่งบ่งชี้ทางภูมิศาสตร์แป้จ๋อเขียวแม่สอด
- (3) ผู้ขอขึ้นทะเบียนต้องจัดทำคู่มือการปฏิบัติงานสำหรับสมาชิกผู้ขอใช้สิ่งบ่งชี้ทางภูมิศาสตร์แป้จ๋อเขียวแม่สอด

2) ครกหิน

ทะเบียนสิ่งบ่งชี้ทางภูมิศาสตร์

ครกหินแกรนิตตาก

Tak Granite Mortar หรือ Krok Hin Granite Tak

- | | | |
|---|---|-----------------------------------|
| (1) เลขที่คำขอ | 60100168 | ทะเบียนเลขที่ สข 65100171 |
| (2) วันที่ยื่นคำขอ | 29 กันยายน 2560 | วันที่ขึ้นทะเบียน 29 กันยายน 2560 |
| (3) ผู้ขอขึ้นทะเบียน | จังหวัดตาก
ที่อยู่ ศาลากลางจังหวัดตาก ถนนพหลโยธิน อำเภอเมืองตาก จังหวัดตาก 63000 | |
| (4) รายการสินค้า | ครกหิน | |
| (5) คุณภาพ ชื่อเสียง คุณสมบัติหรือคุณลักษณะเฉพาะของสินค้า | | |

คำนิยาม

ครกหินแกรนิตตาก (Tak Granite Mortar หรือ Krok Hin Granite Tak) หมายถึง ครกและซากที่ผลิตจากหินแกรนิตเนื้อแน่น มีสีดำ สีน้ำตาลจุดขาว สีเทาจุดสีดำ สีขาวลายจุดสีดำ มีเกร็ดแร่กระจายอยู่ทั่ว เป็นครกทรงกลม รูปทรงสมส่วนกลมกลืนเข้ารูป มีขอบด้านข้างใช้สำหรับจับหรือยก ผลิตด้วยเครื่องมือที่ทำให้ได้รูปทรงที่เป็นเอกลักษณ์เฉพาะตัวและเป็นมาตรฐาน ผลิตในพื้นที่ 4 อำเภอ ของจังหวัดตาก ได้แก่ อำเภอเมืองตาก อำเภอบ้านตาก อำเภอสามเงา และอำเภอวังเจ้า

ลักษณะของสินค้า

ลักษณะทางกายภาพ

- รูปทรง ครกทรงกลม ด้านในลึกลงเหมาะ ด้านนอกโค้งสวยงาม มีขอบด้านข้างใช้สำหรับจับหรือยก มีขนาดตั้งแต่ขนาดเล็กถึงขนาดใหญ่
- พื้นผิว ผิวครกด้านนอกเรียบเนียนไม่ขรุขระ ผิวครกด้านในเรียบไม่ขรุขระ และผิวซากเรียบไม่ขรุขระ ก้นครกด้านนอกเรียบ วางกับพื้นแล้วมันคง
- สี มีสีดำ สีน้ำตาลจุดขาว สีเทาจุดสีดำ สีขาวลายจุดสีดำ มีเกร็ดแร่ กระจายอยู่ทั่ว
- เนื้อหิน หินแกรนิตเนื้อเหนียวแน่น แข็งแกร่ง มีเกร็ดแร่กระจายอยู่ทั่วทั้งก้อน

กระบวนการผลิต

วัตถุดิบ

หินแกรนิตที่นำมาใช้ผลิตต้องมาจากในพื้นที่จังหวัดตากเท่านั้น ซึ่งจัดอยู่ในหินแกรนิตแนวตอนกลางของประเทศไทย เกิดเป็นมวลหินขนาดใหญ่ เป็นแนวยาวติดต่อกัน หินที่จะนำมาใช้ต้องมีลักษณะแข็งเหนียว ไม่เปราะ ไม่กะเทาะหลุดง่าย เนื้อแน่น แข็งแรงทนทาน เนื้อหินส่วนมากมีสีดำ มีเนื้อแร่สีขาวหรือสีเทาปนกระจายทั่วเนื้อหิน มีทั้งขนาดเล็กและขนาดใหญ่ หินแกรนิตที่พบในจังหวัดตากเป็นหินอัคนีมวลไพศาล สามารถแบ่งหินแกรนิตตามวิทยาหิน ได้ 5 ชนิด คือ 1) หินมอนโซไนต์ 2) หินฮอร์นเบลนด์แกรนิต 3) หินไบโอไทต์แกรนิต 4) หินควอร์ต-ไดออไรต์, ไดออไรต์ และแกรโนไดออไรต์ และ 5) หินลูโค-แครทริกแกรนิต

เครื่องมือที่ใช้ในการผลิต

- (1) เครื่องเจาะหิน (สว่านเจาะหิน)
- (2) เครื่องตัดหิน
- (3) เครื่องขัดหลุมหิน
- (4) เครื่องกัดทรงครก หรือแท่นกลึง
- (5) เครื่องแต่งทรงครกเก็บความเรียบร้อย
- (6) เครื่องเจียร, หินเจียร, ถ้วยขัด
- (7) ใบตัดหิน, กระจกเจาะหิน, ซิกเมนต์, ค้อนปอนด์ และน้ำมันเคลือบเงา

การทำครก

- (1) นำก้อนหินแกรนิตมายึดล็อกให้แน่น แล้วใช้เครื่องสว่านเจาะหินให้เป็นทรงกระบอกตามขนาดที่ต้องการ
- (2) นำแท่งหินทรงกระบอกเข้าเครื่องตัด โดยทำการตัดหัวตัดท้ายเพื่อให้ได้ความสูงตามขนาดที่ต้องการ
- (3) นำเครื่องสว่านเจาะด้านในเพื่อทำเป็นหลุมครก และเจาะด้านที่เป็นก้นครก
- (4) นำหินที่เจาะหลุมครกแล้วมาขัดหลุมครกด้วยเครื่องขัดหลุมหินให้สวยงาม
- (5) จากนั้นนำไปเข้าเครื่องกัดทรงครกให้ได้ทรงครกด้านข้างตามรูปแบบ
- (6) แต่งครกเก็บความเรียบร้อยโดยใช้สว่านแท่นตัดแปลงให้ครกหมุน แล้วใช้เครื่องหินเจียร เจียรให้สวยงาม
- (7) ตรวจสอบคุณภาพให้เรียบร้อย (อาจมีการพ่นทาสลวดลายหรือทาเคลือบครก)

การทำเสา

- (1) นำหินก้อนใหญ่มาตัดเป็นสี่เหลี่ยมผืนผ้าตามขนาดเสาที่ต้องการ
- (2) นำหินที่ได้เข้าเครื่องตัดเกลาริมให้เป็นรูปทรงเสา
- (3) นำเสาที่ได้มามันหัวให้สวยงาม และเก็บความเรียบร้อยของเสา

การบรรจุที่บ่อ

รายละเอียดบนฉลากให้ประกอบด้วยคำว่า

- (1) ครกหินแกรนิตตาก หรือ Tak Granite Mortar หรือ Krok Hin Granite Tak
- (2) ให้ระบุชื่อและที่อยู่ เบอร์ติดต่อ ของผู้ผลิต/ผู้ประกอบการค้า หรือข้อความอื่นๆ ที่เกี่ยวข้องเพื่อให้เป็นประโยชน์ต่อผู้ผลิตและผู้บริโภค

(6) ความสัมพันธ์ระหว่างสินค้ากับแหล่งภูมิศาสตร์**ลักษณะภูมิประเทศ**

จังหวัดตาก ตั้งอยู่ทางภาคเหนือตอนล่างของประเทศไทย ระหว่างเส้นรุ้งที่ 15 องศา 50 ลิปดา 36 ลิปดาเหนือ และเส้นแวงที่ 99 องศา 7 ลิปดา 22 พลิปดาตะวันออก สภาพพื้นที่โดยทั่วไปเป็นป่าและภูเขา มีเทือกเขาดนธงชัยสลับซับซ้อนเป็นแกนกลางของจังหวัด รูปร่างยาวในแนวเหนือ-ใต้ มีความแตกต่างของลักษณะภูมิประเทศ โดยบริเวณทิศใต้จนถึงทิศตะวันตกเฉียงเหนือของพื้นที่เป็นสันเขาวางตัวในแนวตะวันตกเฉียงเหนือถึงตะวันออกเฉียงใต้ และเปลี่ยนแนวการวางตัวเป็นแนวเหนือ-ใต้ ทางทิศเหนือพื้นที่มีลักษณะภูมิประเทศประกอบด้วยที่ราบลุ่มแม่น้ำไปจนถึงเทือกเขาสูง ทำให้ธรรมชาติมีความแตกต่างและซับซ้อนกันมาก

ในธรณีวิทยาประเทศไทย (กรมทรัพยากรธรณี, 2544, 2552) พื้นที่ของจังหวัดตาก เรียกว่า ธรณีวิทยา แนวดอยอินทนนท์-ตาก และตั้งอยู่ในแผ่นอนุทวีปฉานไทย ช่วงเวลาดังแต่มหายุคพรีแคมเบรียนจนถึงปัจจุบัน (ประมาณ มากกว่า 570 ล้านปี จนถึงปัจจุบัน) หินแกรนิตของจังหวัดตากจัดอยู่ในหินแกรนิตแนวตอนกลางของประเทศไทย เกิดเป็นมวลหินขนาดใหญ่ เป็นแนวยาวติดต่อกัน หินแกรนิตบางส่วนมีลักษณะผลึกแร่เรียงตัว เป็นแถบ เป็นแนวตรงและแถบคดโค้ง มีลักษณะการเรียงตัวของแร่คล้ายหินไนส์ จึงมักถูกเรียกว่า ไนสิกรแกรนิต ซึ่งเชื่อว่าเกิดจากหินแกรนิตถูกบีบอัดตามแนวรอยเลื่อนขนาดใหญ่ หินแกรนิตในจังหวัดตากนี้ เรียกชื่อว่า หินแกรนิตตาก พบกระจายตัวกว้างขวางมาก พบมากทางด้านเหนือและตะวันตกเฉียงเหนือของพื้นที่ตั้งแต่ อำเภอสามเงา อำเภอเมือง อำเภอวังเจ้า และอำเภออุ้มผาง หินแกรนิตเหล่านี้ ประกอบด้วยหินแกรนิต เนื้อละเอียดถึงหยาบ มีผลึกเฟลด์สปาร์ขนาดใหญ่มาก หินแกรนิตบริเวณนี้ มักจะมีสัดส่วนของแร่สีขาวยและแร่สีดำอยู่ในช่วงจำกัดแคบๆ จากการศึกษาอายุหินแกรนิตโดยวิธีไอโซโทปพบว่าหินแกรนิตตาก มีอายุตั้งแต่ 66.4-360 ล้านปี โดยจะพบว่าหินแกรนิตอายุอ่อนจะอยู่ทางด้านทิศตะวันตกของจังหวัด

ด้วยลักษณะพื้นที่และแหล่งภูมิศาสตร์ดังกล่าว ทำให้ได้หินแกรนิตที่มีลักษณะเฉพาะตัว มีคุณสมบัติ แข็งแกร่ง แข็งแรงทนทาน เหล็กเส้นธรรมดาที่ใช้กึ่งไม่สามารถกึ่งได้ต้องใช้ฟันเลื่อยหิน (ซิกเมนต์) จึงจะสามารถกึ่งกึ่งเนื้อหินได้ ซึ่งเมื่อนำหินแกรนิตตากนี้มาผลิตมาเป็นครกและสาก ทำให้ได้สินค้าที่มีคุณภาพ คงทน แข็งแรง สวยงาม สะดวกในการใช้งาน และมีเอกลักษณ์เฉพาะตัวเป็นที่รู้จักกันโดยทั่วไปว่า “ครกหินแกรนิตตาก”

ประวัติความเป็นมา

เมื่อปี พ.ศ. 2527 มีการเร่งพัฒนาอุตสาหกรรม จังหวัดนครปฐม โดยคณะกรรมการเร่งรัด การจัดสร้างอุตสาหกรรมและหน่วยงานราชการต่างๆ ได้ติดต่อ นายจิ้นไฮ้ แซ่ลี่ ซึ่งเป็นผู้เชี่ยวชาญ ในการทำหินที่อ่างศิลาจังหวัดชลบุรีในสมัยนั้น ทำการสำรวจตรวจหาแหล่งหิน และพบว่าแหล่งหินแกรนิตจาก ตำบลแม่สลิค อำเภอบ้านตาก จังหวัดตาก เป็นแหล่งหินแกรนิตคุณภาพดี เนื้อแข็ง คงทน และสวยงาม จึงนำมาผ่าสกัดเพื่อใช้เป็นวัตถุดิบในการแกะสลักเป็นสังเวชนียสถาน 4 ตำบล ส่งมอบให้อุตสาหกรรม หลังจากนั้น นายจิ้นไฮ้ แซ่ลี่ เห็นว่าหินแกรนิตจากแหล่งดังกล่าวเป็นหินแกรนิตคุณภาพดี เหมาะในการ นำมาทำครกหินและแกะสลักหินเป็นปฏิมากรรมต่างๆ จึงยื่นขออนุญาตหน่วยงานราชการในการทำ เหมือนหิน ระยะเวลาได้สกัดหินในเมืองออกมาเป็นก้อนๆ พอเหมาะแล้วส่งไปแปรรูปเป็นครกหินที่อ่างศิลา จังหวัดชลบุรี ต่อมาเนื่องจากระยะทางไกล และวัตถุดิบหนักขนได้น้อย เพื่อเป็นการประหยัดต้นทุน จึงสอนให้ชาวบ้านใช้เวลาว่างจากการทำนาทำไร่มาทำการตีครกหินและรับซื้อเพื่อไปจำหน่ายที่อ่างศิลาจังหวัด ชลบุรี เมื่อมีการทำครกกันมากขึ้น มีหน่วยงานต่างๆ เข้ามาสนับสนุน ทำให้เกิดเป็นอาชีพหลักในการผลิตครกหิน ระยะเวลาในการผลิตนั้น จะใช้เครื่องมือเครื่องมือดั้งเดิมที่สืบทอดมาจากช่างทำหินของอ่างศิลา ต่อมาได้มีการ คิดค้นและพัฒนาตัดแปลงเครื่องมือเครื่องมือในการทำครกให้ทันสมัย รวดเร็ว และเป็นมาตรฐานขึ้น ทำให้ได้ รูปทรงที่เป็นเอกลักษณ์เฉพาะตัว และเป็นที่รู้จักแพร่หลายมาจนถึงปัจจุบัน จนได้รับการคัดเลือกเป็นสุดยอด ผลิตภัณฑ์ OTOP เต็ม ประจำจังหวัดปี พ.ศ. 2556 และมีการจัดงาน เช่นครกหินแกรนิตขึ้นภูเขา ขึ้นครั้งแรก

เมื่อวันที่ 27 ธันวาคม พ.ศ. 2557 หลังจากนั้นมีการจัดงานในช่วงเดือนกุมภาพันธ์ของทุกปี ณ บริเวณลานตรงข้ามหน้าวัดพระบรมธาตุ อำเภอบ้านตาก จังหวัดตาก ภายในงานจะมีกิจกรรม เช่น การแข่งขันเข็นครกหินครกหรรษา เป็นต้น

(7) **ขอบเขตที่ตั้งแหล่งภูมิศาสตร์**

ขอบเขตพื้นที่การผลิต ครกหินแกรนิตตาก ครอบคลุมพื้นที่ 4 อำเภอ ของจังหวัดตาก ได้แก่ อำเภอเมืองตาก อำเภอบ้านตาก อำเภอสامเภา และอำเภอวังเจ้า (รายละเอียดตามแผนที่)

(8) **การพิสูจน์แหล่งกำเนิด**

- (1) ครกหินแกรนิตตาก ต้องผลิตในเขตพื้นที่ที่กำหนด และตามกระบวนการผลิตข้างต้น
- (2) กระบวนการผลิตจะต้องผ่านการควบคุมตรวจสอบ คือ การขึ้นทะเบียนสมาชิกผู้ผลิต และผู้ประกอบการค้าครกหินแกรนิตตาก รวมทั้งต้องมีเอกสารกำกับเพื่อการตรวจสอบย้อนกลับได้

(9) **เงื่อนไขที่นายทะเบียนกำหนดตามมาตรา 15**

- (1) จัดให้มีการขึ้นทะเบียนสมาชิกผู้ผลิต และผู้ประกอบการค้า ที่ประสงค์จะขอใช้สิ่งบ่งชี้ทางภูมิศาสตร์ครกหินแกรนิตตาก
- (2) ผู้ขอขึ้นทะเบียนสมาชิกผู้ผลิต และผู้ประกอบการค้า จะต้องปฏิบัติตามคู่มือการปฏิบัติงานสำหรับสมาชิกผู้ขอใช้สิ่งบ่งชี้ทางภูมิศาสตร์ ครกหินแกรนิตตาก และดำเนินการตามแผนการควบคุมตรวจสอบทั้งกระบวนการผลิตในระดับผู้ผลิตและระดับจังหวัด

แผนที่แสดงแหล่งภูมิศาสตร์

ครกหินแกรนิตตาก

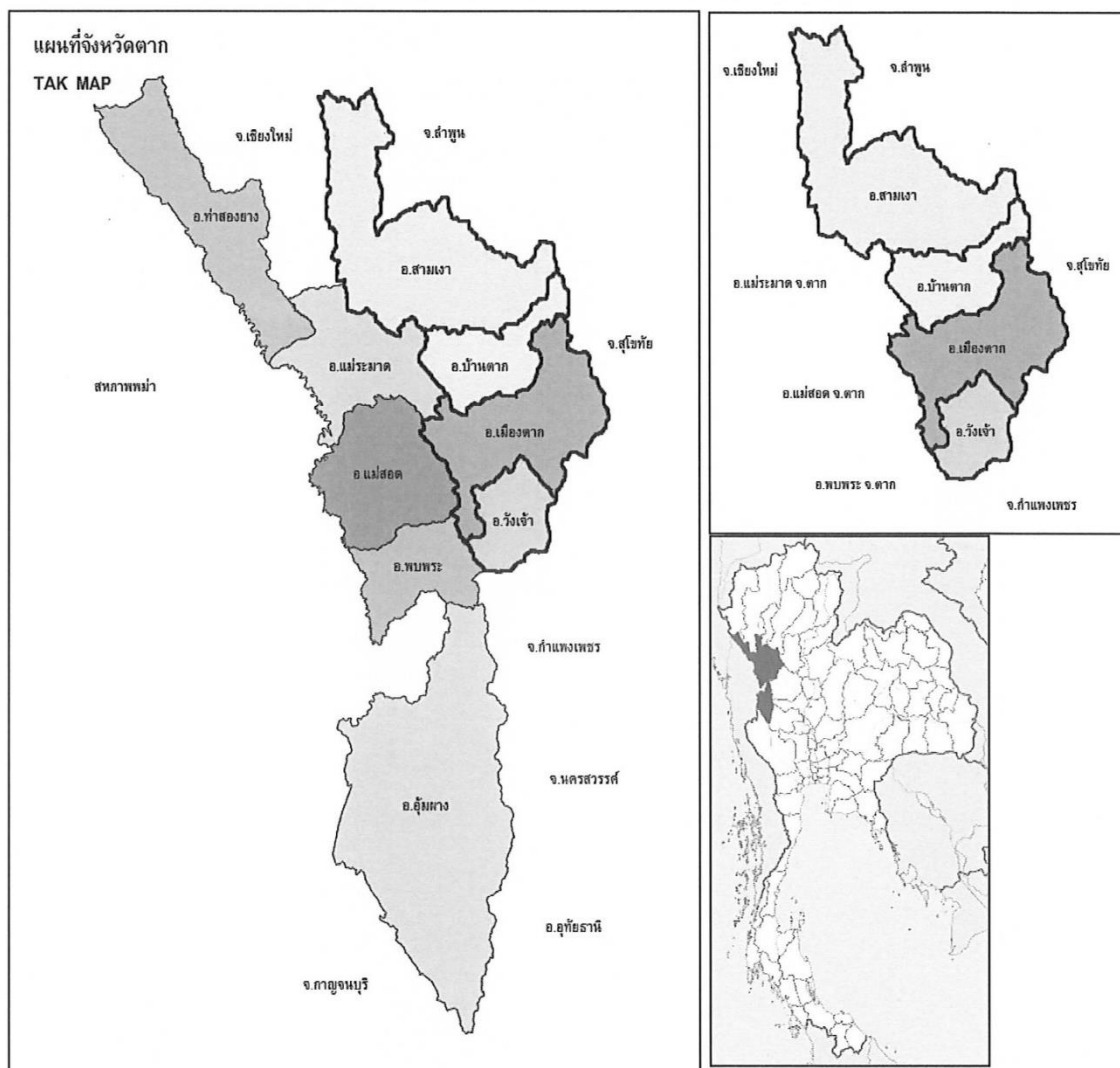

ขอบเขตพื้นที่การผลิต ครกหินแกรนิตตาก ครอบคลุมพื้นที่ 4 อำเภอ ของจังหวัดตาก ได้แก่ อำเภอเมืองตาก อำเภอบ้านตาก อำเภอสามเงา และอำเภอวังเจ้า

2.3.2 สินค้า OTOP 10 อันดับแรกของจังหวัด

ตารางที่ 4 สินค้า OTOP 10 อันดับแรกของจังหวัด

ที่	ชนิด/ประเภท	กลุ่มที่ผลิต	แหล่งรับซื้อ วัตถุดิบ	การสนับสนุนของ กระทรวงเกษตร และสหกรณ์
1	ถั่วแปงอเขียว/ประเภท อาหาร	ร้านถั่วแม่ผ่อง/อ.แม่ สอด	เกษตรกรในพื้นที่	
2	หัวปลี ขิง ตะไคร้ ชนิด ผงรสหวาน/ประเภท เครื่องดื่ม	วิสาหกิจชุมชนแปรรูป สมุนไพรปลูกรัก/อ.แม่ ระมาด	ปลูกเองและรับ จากเกษตรกรใน พื้นที่	ขึ้นทะเบียน วิสาหกิจชุมชนกับ สำนักงานเกษตร จังหวัดตาก
3	กระเป๋าผ้าทอปากะญอ/ ประเภทผ้าและเครื่อง แต่งกาย	กลุ่มกระเป๋าผ้าทอปา กะญอ/อ.แม่ระมาด	ซื้อจากเกษตรกร ในพื้นที่	
4	ครกหิน/ประเภทของใช้ ของตกแต่ง ของที่ระลึก	กลุ่มผลิตภัณฑ์จากหิน/ อ.เมืองตาก	วัตถุดิบจาก เหมือง หินแกรนิต จ. ตาก	
5	มาร์คหน้าสมุนไพรน้ำแร่ (Bright&Soft)/ประเภท สมุนไพรที่ไม่ใช่อาหาร	วิสาหกิจชุมชนพอดิ สมุนไพร/อ.แม่สอด	ปลูกเองและรับ ซื้อจากเกษตรกร ในพื้นที่	
6	กระยาสารทวาสนา/ ประเภทอาหาร	นางภาตะวัน ยิ้มเกตุ/อ. เมืองตาก	ใช้วัตถุดิบใน พื้นที่และทั่วไป ตามท้องตลาด	
7	นมแมคคาเดเมีย/ ประเภทเครื่องดื่ม	สวนร่มเกล้า/อ.พบพระ	ปลูกเอง	
8	สร้อยถักหินสี/ประเภท ผ้าและเครื่องแต่งกาย	จอย จิว เฮาส์/อ.แม่สอด	ในพื้นที่อำเภอ แม่สอดและ ประเทศเพื่อน บ้าน	

ตารางที่ 4 สินค้า OTOP 10 อันดับแรกของจังหวัด (ต่อ)

ที่	ชนิด/ประเภท	กลุ่มที่ผลิต	แหล่งรับซื้อ วัตถุดิบ	การสนับสนุนของ กระทรวงเกษตร และสหกรณ์
9	ต้นไม้หยกมงคล/ ประเภทของใช้ ของ ตกแต่ง ของที่ระลึก	นางจันทพอง คงกระจ่าง/ อ.แม่สอด	ในพื้นที่อำเภอ แม่สอดและ ประเทศเพื่อน บ้าน	
10	ครีมพอกหน้าสมุนไพร มิกซ์ทานาคา/ประเภท สมุนไพรที่ไม่ใช่อาหาร	มิกซ์ทานาคา/อ.วังเจ้า	วัตถุดิบในพื้นที่ และบริเวณ ชายแดนจ.ตาก	

2.3.3 โครงการชุมชนท่องเที่ยว OTOP

- ประเภทชุมชนท่องเที่ยว OTOP นวัตวิถี

ตารางที่ 5 ข้อมูลชุมชนท่องเที่ยว OTOP นวัตวิถี

ทะเบียนชุมชนท่องเที่ยว					ประเภทชุมชน ท่องเที่ยว (A,B,C,D)	กรณีเป็น หมู่บ้านประเภท C โปรดระบุ ความโดดเด่น เฉพาะทาง (1,2,3,4,5)	หมายเหตุ (กรณีเป็น หมู่บ้านประเภท C (5) โปรดระบุ ความโดดเด่น เฉพาะทาง)
ที่	อำเภอ	ตำบล	หมู่	ชื่อบ้าน			
1	แม่สอด	ท่าสายลวด	1	แม่ดาว	B		
2		แม่ปะ	6	ห้วยหินฝน	C	3	สิ่งแวดล้อม
3		แม่กุ	4	ปู่เตอร์	C	5	วัฒนธรรม
4		แม่กาษา	11	โพธิ์ทอง	B		
5		มหาวัน	6	เจดีย์ไค้ะ	C	5	วัฒนธรรม
6	สามเงา	ยกกระบัตร์	5	แม่ระวาน	B		
7		ยกกระบัตร์	3	ท่าไผ่	D		
8		ย่านรี	5	ท่าปุยตก	C	3	จัดการ สิ่งแวดล้อม
9		วังหมัน	3	วังไคร้	C	2	จัดการกองทุน

ตารางที่ 5 ข้อมูลชุมชนท่องเที่ยว OTOP นวัตวิถี (ต่อ)

ที่	อำเภอ	ทะเบียนชุมชนท่องเที่ยว			ประเภทชุมชนท่องเที่ยว (A,B,C,D)	กรณีเป็นหมู่บ้านประเภท C โปรตระบุความโดดเด่นเฉพาะทาง (1,2,3,4,5)	หมายเหตุ (กรณีเป็นหมู่บ้านประเภท C (5) โปรตระบุความโดดเด่นเฉพาะทาง)
		ตำบล	หมู่	ชื่อบ้าน			
10	สามเงา	วังจันทร์	7	อยู่ดี	C	5	กลุ่มอาชีพ
11	ท่าสองยาง	แม่ะหลวง	2	ปางทอง	D		
12		แม่ะหลวง	5	บอมะ	D		
13		ท่าสองยาง	8	แม่จวาง	D		
14		แม่สอง	3	แม่สลิดน้อย	D		
15		แม่อุสุ	4	ทีโนะไคะ	D		
16		อุ้มผาง	โมโกร	3	แม่กลองคี	C	1
17	โมโกร		2	ตะเป่พู	C	1	ม.ศกพพ.
18	แม่ละมุ้ง		1	ปะละทะ	C	1	ม.ศกพพ.
19	แม่จัน		6	กวยเล่ตอ	D		
20	หนองหลวง		1	หนองหลวง	B	1	ม.ศกพพ.
21	บ้านตาก		ตากออก	1	ปากร้องห้วยจี้	C	1
22		ตากออก	2	ปากร้องห้วยจี้	C	1	ม.ศกพพ.
23		ตากออก	6	ตลาดตรอกชอย	B		
24	เมืองตาก	แม่ท้อ	5	ห้วยเหลือง	D		
25		แม่ท้อ	6	มุเซอ	D		
26		แม่ท้อ	7	แม่่วใหม่	D		
27		แม่ท้อ	10	ลิซอ	C	5	มบ.สัมมาชีพ
28		แม่ท้อ	13	ตันมฆ่วง	D		

ตารางที่ 5 ข้อมูลชุมชนท่องเที่ยว OTOP นวัตวิถี (ต่อ)

ทะเบียนชุมชนท่องเที่ยว					ประเภทชุมชน ท่องเที่ยว (A,B,C,D)	กรณีเป็น หมู่บ้านประเภท C โปรดระบุ ความโดดเด่น เฉพาะทาง (1,2,3,4,5)	หมายเหตุ (กรณีเป็น หมู่บ้านประเภท C (5) โปรดระบุ ความโดดเด่น เฉพาะทาง)
ที่	อำเภอ	ตำบล	หมู่	ชื่อบ้าน			
29	วังเจ้า	นาโบสถ์	2	เพชรชมพู	D		
30		เชียงทอง	4	เด่นวัว	D		
31		ประดาง	5	ท่าตะคร้อ	D		
32		เชียงทอง	11	ศรีศิริรักษ์	D		
33		คลองเชียง ทอง	2	คลองเชียงทอง	D		
34	แม่ระมาด	แม่จะเรา	5	ห้วยบงใหม่	C	1	ม.ศกพพ.
35		แม่ระมาด	3	ไหล่ท่า	C	5	
36		แม่ระมาด	5	โสัง	C	5	
37		พระธาตุ	2	ดินธาตุ	C	1	ม.ศกพพ.
38		ขะเนจื้อ	12	ห้วยปลากอง	C	5	
39	พบพระ	รวมไทย พัฒนา	4	ทหารผ่านศึก	D		
40		รวมไทย พัฒนา	7	ห้วยน้ำเย็น	D		
41		รวมไทย พัฒนา	9	รวมไทยสามัคคี	D		
42		ช่องแคบ	6	เสรีราษฎร์	D		
43		พบพระ	5	หมื่นถ้าย	D		

ที่มา : สำนักงานพัฒนาชุมชนจังหวัดตาก

2.4 ข้อมูลด้านสหกรณ์การเกษตร

2.4.1 จำนวนสหกรณ์การเกษตรในจังหวัด มีจำนวน 65 สหกรณ์ มีสมาชิกจำนวน 60,211 ราย

1) สหกรณ์การเกษตร	30	แห่ง
2) นิคมสหกรณ์	2	แห่ง
3) สหกรณ์ออมทรัพย์	8	แห่ง
4) สหกรณ์ร้านค้า	2	แห่ง
5) สหกรณ์บริการ	13	แห่ง
6) อยู่ระหว่างข่าระบัญชี	10	แห่ง

2.4.2 การจัดขึ้นมาตรฐานคุณภาพสหกรณ์ในจังหวัด ประกอบด้วย

- ผ่านขึ้นมาตรฐานคุณภาพ	27	แห่ง
- ไม่ผ่านขึ้นมาตรฐานคุณภาพ	28	แห่ง

2.4.3 มูลค่าธุรกิจสหกรณ์ภาคการเกษตร จำนวน 1,826,777,786.10 บาท แบ่งเป็น

- สหกรณ์การเกษตร	1,279,468,431.92	บาท
- นิคมสหกรณ์	547,309,354.18	บาท

ที่มา : สำนักงานสหกรณ์จังหวัดตาก ณ 30 กันยายน 2563 – 31 สิงหาคม 2564

2.5 ข้อมูลการรับรองมาตรฐานสินค้าเกษตรปลอดภัยของจังหวัด

2.5.1 พื้นที่การทำเกษตรอินทรีย์ รวม 2,874.813 ไร่ เกษตรกร 359 ราย/แปลง รับรองแล้ว 1,110.25 ไร่ เกษตรกร 77 ราย/แปลง (ข้อมูล 26 มกราคม 2564)

ชนิดสินค้า	จำนวนราย/แปลง	จำนวนไร่
<u>ด้านข้าว</u> (กรมการข้าว) (22 ธ.ค. 64)		
- ข้าว T1 (เตรียมความพร้อม)	ไม่มีการรับสมัครแล้ว	
- ข้าว T2 (ปรับเปลี่ยน)	ผ่านการรับรอง T2	
- ข้าว T3	แล้ว	1,365.25
รับรองแล้ว	216	1,103.00
	74	
<u>ด้านพืช</u> (กรมวิชาการเกษตร)		
- พืช (เตรียมความพร้อม)	-	-
- ปรับเปลี่ยน	-	-
- รับรองแล้ว	7ราย/7แปลง	12.5625
<u>ด้านพืช PGS</u> (กรมพัฒนาที่ดิน)		
- เกษตรอินทรีย์ขั้นที่ 1 (กลุ่มใหม่)	12	62
- เกษตรอินทรีย์ขั้นที่ 2 (ต่อยอดปีแรก)	18	239
- เกษตรอินทรีย์ขั้นที่ 2 (ต่อยอดซื้อปีที่ 2-4)	19	93
รวมทั้งสิ้น	346	2,874.813

2.5.2 การรับรอง GAP

ด้านพืช และด้านข้าว	เกษตรกร	รวม 1,206	ราย/แปลง	พื้นที่ 13,249.96 ไร่
ด้านประมง	เกษตรกร	GAP		13 ราย
		Safety Level		443ราย
ด้านปศุสัตว์	จำนวน	125	ฟาร์ม	พื้นที่ 995 ไร่

ชนิดสินค้า	จำนวนราย/แปลง	จำนวนไร่
1) พืช GAP (แปลง) (27 พ.ย. 64) (704 ราย 770 แปลง)	770	8,056.96
พืช GAP (ส.ป.ก.) (21 ธ.ค. 64) (60 ราย 67 แปลง)	67	1,221
2) ข้าว GAP Seed (ราย) (22 ธ.ค.64)	369 (ไม่มีการรับสมัครแล้ว)	3,972
3) ประมง (20 ธ.ค.64)		
- GAP	13	
- Safety Level	443	
4) ปศุสัตว์ GAP (23 ธ.ค.64)	125	995
รวมทั้งสิ้น	1,787	14,244.96

2.6 สถานการณ์การผลิตสินค้าเกษตรที่สำคัญ

(เช่น สินค้าเกษตรฟาร์มมาตรฐานด้านปศุสัตว์ ผลการสุ่มตรวจนมโรงเรียน)

2.6.1 สินค้าเกษตร...ข้าวโพดเลี้ยงสัตว์... พื้นที่เพาะปลูก526,269.23.. ไร่
คาดการณ์ผลผลิตที่จะออกสู่ตลาด 408,258.10 ตัน(ข้อมูล: สำนักงานเศรษฐกิจการเกษตร วันที่4
ส.ค.2564)

- เดือนสิงหาคม 2564	จำนวนผลผลิต	4,437	ตัน
- เดือนกันยายน 2564	จำนวนผลผลิต	53,383.70	ตัน
- เดือนตุลาคม 2564	จำนวนผลผลิต	92,889.70	ตัน
- เดือนพฤศจิกายน 2564	จำนวนผลผลิต	184,937	ตัน
- เดือนธันวาคม 2564	จำนวนผลผลิต	72,610.70	ตัน

กรณีไม่เกิดความเสียหายจากภัยแล้ง/ภาวะฝนทิ้งช่วง คาดว่ามีปริมาณผลผลิตทั้งหมด
ประมาณ 408,258.10 ตัน ผลผลิตเฉลี่ย 756 กก./ไร่ คาดว่าจะออกสู่ตลาดประมาณ 408,258.10 ตัน
คิดเป็นร้อยละ 100 ของผลผลิตทั้งหมด

กรณีเกิดความเสียหายจากภัยแล้ง/ภาวะฝนทิ้งช่วง คาดว่ามีปริมาณผลผลิตทั้งหมด
ประมาณ 326,606.48 ตัน ผลผลิตเฉลี่ย 700 กก./ไร่ คาดว่าจะออกสู่ตลาด 326,606.48 ตัน
คิดเป็นร้อยละ 80 ของผลผลิตทั้งหมด

2.6.2 ฟาร์มมาตรฐานด้านปศุสัตว์ (ไก่เนื้อ/ไก่ไข่/โคเนื้อ/สุกร)

ตารางที่ 6 ข้อมูลฟาร์มมาตรฐานฟาร์มไก่เนื้อ จังหวัดตาก

ที่	ชื่อฟาร์ม	ชื่อ - สกุล	ที่อยู่				ขนาดพื้นที่ (ไร่)	จำนวนสัตว์ (ตัว)
			เลขที่	หมู่	ตำบล	อำเภอ		
1	ศุภรากรณ์ฟาร์ม	ด.ต.ศุภรากรณ์ นวะระแก้ว	83	2	วังหิน	เมืองตาก	7	15,000
2	วุฒิชัยฟาร์ม	นายวุฒิชัย สุขเกษม	5	2	วังหิน	เมืองตาก	9	35,000
3	สุขเกษมฟาร์ม	นายพิเชษฐ สุขเกษม	8	2	วังหิน	เมืองตาก	2	12,000
4	อารี-มาลีฟาร์ม	นายอารี สอนแก้ว	21/1	2	วังหิน	เมืองตาก	3	20,000
5	ทองมาฟาร์ม	นายทองมา ธรรมมี	80/2	4	วังหิน	เมืองตาก	9	8,500
6	โกมลฟาร์ม	นายโกมล เครือทอง	175	5	วังหิน	เมืองตาก	3	23,000
7	เอ็นพีฟาร์ม	นายนิรันดร์ ลาวัน	42/4	5	วังหิน	เมืองตาก	7	40,000
8	เอราวิณเจริญฟาร์ม	นายภัทรพล อภินेत्र	152/6	6	วังหิน	เมืองตาก	4	40,000
9	ทองย่อยฟาร์ม	นางสาวธิดารัตน์ พุ่มพวง	152/7	6	วังหิน	เมืองตาก	9	16,000
10	นิพนธ์ฟาร์ม	นายนิพนธ์ เอี่ยมสืบทับ	91/6	13	วังหิน	เมืองตาก	12	12,000
11	กรรณิการ์ฟาร์ม	นายประกอบ จำจำเริญ	4/2	6	น้ำริม	เมืองตาก	3	20,000
12	รัชชกรฟาร์ม	นางรัชชกร ยะธา	78/1	3	เกาะตะเภา	บ้านตาก	3	20,000
13	คุณทรัพย์ฟาร์ม	นางสุพิชชา หล้าคำ	-	4	เกาะตะเภา	บ้านตาก	2	19,000
14	เขี้ยวป้อมฟาร์ม	นางหล้า เขี้ยวป้อม	150	8	ขะเนจื้อ	แม่ระมาด	9	8,400
15	มาลัยฟาร์ม	นางมาลัย ยะปายคำ	109	8	ขะเนจื้อ	แม่ระมาด	9	8,000

ตารางที่ 6 ข้อมูลฟาร์มมาตรฐานฟาร์มไก่เนื้อ จังหวัดตาก (ต่อ)

ที่	ชื่อฟาร์ม	ชื่อ - สกุล	ที่อยู่				ขนาดพื้นที่ (ไร่)	จำนวนสัตว์ (ตัว)
			เลขที่	หมู่	ตำบล	อำเภอ		
16	วันดีฟาร์ม	นางวันดี จันตะ	37/2	8	ปะเนจื้อ	แม่ระมาด	4	12,000
17	น้องเหม่มฟาร์ม	นางน้องเหม่มจันทร์ฟู	59	8	ปะเนจื้อ	แม่ระมาด	3	12,000
18	วุฒิศักดิ์ฟาร์ม	นางปริมาส จันธิดา	7/1	8	ปะเนจื้อ	แม่ระมาด	3	12,000
19	ทิพวรรณฟาร์ม	นางทิพวรรณ กมล	28	8	ปะเนจื้อ	แม่ระมาด	8	11,000
20	ลักขณาฟาร์ม	นางลักขณา เชื้อมาก	131	8	ปะเนจื้อ	แม่ระมาด	5	12,000
21	เปมิกาฟาร์ม	นางณัฐริดา นามาศน้อย	126	8	ปะเนจื้อ	แม่ระมาด	4	12,000
22	ณัฐริดาฟาร์ม	นายมนัส อินตะ	41	8	ปะเนจื้อ	แม่ระมาด	2	8,400
23	ไสวฟาร์ม	นางไสว ฝอยทอง	17	7	แม่ระมาด	แม่ระมาด	8	12,000
24	ชัยกฤตฟาร์ม	นายชัยกฤต ฉิมสุต	178	7	แม่ระมาด	แม่ระมาด	8	12,000
25	มะลิวัลย์ฟาร์ม	นายสมพล รัตนมณีแดง	144	4	พระธาตุผาแดง	แม่สอด	2	4,800
26	สมพงษ์ฟาร์ม	นายสมพงษ์ สารุสสิต	127	4	พระธาตุผาแดง	แม่สอด	4	9,000
27	เรือนทองฟาร์ม	นางเรือนทอง หมีใจเจริญ	27	9	แม่กาษา	แม่สอด	4	8,000
28	สุริยันน์ฟาร์ม	นายสุริยันน์ ปันสีคำ	317	9	แม่กาษา	แม่สอด	1	8,400
29	รสสุคนธ์ฟาร์ม	นางสาวรสสุคนธ์ เทียมฉันท	438	9	แม่กาษา	แม่สอด	4	8,500

ตารางที่ 6 ข้อมูลฟาร์มมาตรฐานฟาร์มไก่เนื้อ จังหวัดตาก (ต่อ)

ที่	ชื่อฟาร์ม	ชื่อ - สกุล	ที่อยู่				ขนาดพื้นที่ (ไร่)	จำนวนสัตว์ (ตัว)
			เลขที่	หมู่	ตำบล	อำเภอ		
30	เวโรจน์ ฟาร์ม	นายเวโรจน์ คุณโชติ	203	15	แม่กาษา	แม่สอด	6	14,000
31	สุรศักดิ์ ฟาร์ม	นายสุรศักดิ์ วิจิตรลอม	126	2	แม่ปะ	แม่สอด	4	12,000
32	จาร์สฟาร์ม	นายจาร์ส อินแก้ว	446	2	แม่ปะ	แม่สอด	2	7,000
33	อินฟาร์ม	นายอิน เมืองดีบ	56/1	8	แม่ปะ	แม่สอด	1	4,500
34	จำปารี ฟาร์ม	นางวิลา จำปารี	111	8	แม่ปะ	แม่สอด	2	8,250
รวม							166	484,750

ตารางที่ 7 ข้อมูลฟาร์มมาตรฐานฟาร์มไก่ไข่

ที่	ชื่อฟาร์ม	ชื่อ - สกุล	ที่อยู่				ขนาดพื้นที่ (ไร่)	จำนวนสัตว์
			เลขที่	หมู่	ตำบล	อำเภอ		
1	ฟาร์มไก่ไข่ศูนย์วิจัยและบำรุงพันธุ์สัตว์ตาก	นายสุรเชษฐ์ คุณแก้ว	79	7	ไม้งาม	เมืองตาก	22	408
2	หจก.ไทยดำรงค ฟาร์ม (ไก่ไข่)	นายธเนศ ทัพพิหสิริเวทย์	79/4	7	วังประจบ	เมืองตาก	5	16,000
รวม							27	16,408

ตารางที่ 8 ข้อมูลฟาร์มมาตรฐานฟาร์มโคเนื้อ

ที่	ชื่อฟาร์ม	ชื่อ - สกุล	ที่อยู่				ขนาดพื้นที่ (ไร่)	จำนวนสัตว์
			เลขที่	หมู่	ตำบล	อำเภอ		
1	TH FARM	นายภคพงศ์ คำปลอด	110	1	น้ำร้อน	เมืองตาก	50	90
รวม							50	90

ตารางที่ 9 ข้อมูลฟาร์มมาตรฐานฟาร์มสุกร

ที่	ชื่อฟาร์ม	ชื่อ - สกุล	ที่อยู่				ขนาดพื้นที่ (ไร่)	จำนวนสัตว์			
			เลขที่	หมู่	ตำบล	อำเภอ		ขุน	แม่พันธุ์	พ่อพันธุ์	อนุบาล
1	เสริมกลี กิจฟาร์ม 2	นายชรินทร์ ทรงเมฆ	99/2	1	วังหิน	เมืองตาก	200	0	5	3,000	3,500
2	ชอบฟาร์ม	นายชอบ อ่อนแก้ว	127	3	วังหิน	เมืองตาก	2	1,000	0	0	0
3	ป่ารวบ ฟาร์ม	นางสาว รัชนิกรณ์ เครืออ้อม	111/5	3	วังหิน	เมืองตาก	3	1,200	0	0	0
4	พนมฟาร์ม	นายพนม ลีบสายดี	94/4	4	วังหิน	เมืองตาก	4	1,000	0	0	0
5	ทรงพล ฟาร์ม	นายทรงพล น้ำใจดี	69	9	วังหิน	เมืองตาก	10	1,300	0	0	0
6	ประชุม ฟาร์ม	นายประชุม อ่อนแก้ว	35/7	13	วังหิน	เมืองตาก	3	450	0	0	0
7	สุชาวลี ฟาร์ม	นายสิทธิ์พล แย้มหมื่นอาจ	86/11	1	น้ำร้อน	เมืองตาก	10	2,600	0	0	0
8	วีรศักดิ์ ฟาร์ม	นายวีรศักดิ์ เอี่ยมเสน	86/7	1	น้ำร้อน	เมืองตาก	30	2,650	0	0	0
9	ประภาศรี ฟาร์ม	นางยุพา นิม มั่ง	86/5	1	น้ำร้อน	เมืองตาก	15	2,400	0	0	0
10	ยนต์ฟาร์ม	นายสายยนต์ พึ้งอินทร์	-	1	น้ำร้อน	เมืองตาก	3	1,500	0	0	0
11	ประสงค์ ฟาร์ม	นางสาวพิริยา นาคแก้ว	86/10	1	น้ำร้อน	เมืองตาก	7	1,000	0	0	0

ตารางที่ 9 ข้อมูลฟาร์มมาตรฐานฟาร์มสุกร (ต่อ)

ที่	ชื่อฟาร์ม	ชื่อ - สกุล	ที่อยู่				ขนาดพื้นที่ (ไร่)	จำนวนสัตว์			
			เลขที่	หมู่	ตำบล	อำเภอ		ขุน	แม่พันธุ์	พ่อพันธุ์	อนุบาล
12	อุไรฟาร์ม	นายจํานอง พรมบุญชู	-	2	น้ำร้อน	เมืองตาก	8	500	0	0	0
13	สมบัติฟาร์ม	นายสมบัติ วุ่นแม่สอด	170	2	น้ำร้อน	เมืองตาก	5	600	0	0	0
14	สุพิศฟาร์ม	นางสาวสุพิศ อยู่สวัสดิ์	159	2	น้ำร้อน	เมืองตาก	5	600	0	0	0
15	สุพัฒน์ฟาร์ม	นายสุพัฒน์ อ่องเลื่อม	34/2	3	น้ำร้อน	เมืองตาก	5	600	0	0	0
16	อาทิตยาฟาร์ม	นางอาทิตยา อยู่สวัสดิ์	34/3	3	น้ำร้อน	เมืองตาก	4	600	0	0	0
17	มันทนาฟาร์ม	นางสาว มันทนา บุญธรรมเจริญ	80/7	4	น้ำร้อน	เมืองตาก	5	450	0	0	0
18	บัวฟาร์ม	นายบัว อิน ทะน้อย	33	7	น้ำร้อน	เมืองตาก	5	1,200	0	0	0
19	สมควรฟาร์ม	นายสมควร พุ่มนาค	2/4	7	น้ำร้อน	เมืองตาก	8	1,000	0	0	0
20	สมศักดิ์ฟาร์ม	นายสมศักดิ์ ยิ้มมี	74	7	น้ำร้อน	เมืองตาก	2	500	0	0	0
21	บุญลอมฟาร์ม	นายกลยุทธ รัตนะ	2/1	7	น้ำร้อน	เมืองตาก	7	600	0	0	0
22	ภัทรพลฟาร์ม	นางสาววัชร ภรณ์ ลุน บุตร	100/3	7	น้ำร้อน	เมืองตาก	5	1,200	0	0	0
23	เกลียวใจฟาร์ม	นายชูชาติ ข่มอาวุธ	8/2	7	น้ำร้อน	เมืองตาก	5	600	0	0	0
24	โรจน์ฟาร์ม	นายประจวบ นาคแก้ว	96	7	น้ำร้อน	เมืองตาก	3	1,200	0	0	0
25	วันดีฟาร์ม	นางบุญเลื่อน วันดี	99	10	น้ำร้อน	เมืองตาก	10	1,200	0	0	0
26	เสริมกลี กิจฟาร์ม 1	นายชนินทร์ ทรงเมฆ	86/1	4	ไม่งาม	เมืองตาก	60	0	40	1,500	0

ตารางที่ 9 ข้อมูลฟาร์มมาตรฐานฟาร์มสุกร (ต่อ)

ที่	ชื่อฟาร์ม	ชื่อ - สกุล	ที่อยู่				ขนาดพื้นที่ (ไร่)	จำนวนสัตว์			
			เลขที่	หมู่	ตำบล	อำเภอ		ขุน	แม่พันธุ์	พ่อพันธุ์	อนุบาล
27	ฟาร์มสุกร ศูนย์วิจัย และบำรุงพันธุ์สัตว์ตาก	นางปรมาภรณ์ รัตนมาโต	79	7	ไม้งาม	เมืองตาก	7	0	6	20	0
28	สง่าฟาร์ม	นายสง่า ศรีวัฒนา	36	1	หนองบัวเหนือ	เมืองตาก	4	600	0	0	0
29	สมมิตรฟาร์ม	นายสมมิตร วงษ์คำ	25	7	หนองบัวเหนือ	เมืองตาก	6	1,800	0	0	0
30	วันชัยฟาร์ม	นายวันชัย พรหมเทา	130	3	หนองบัวใต้	เมืองตาก	20	3,000	0	0	0
31	พุดผิงค์ฟาร์ม	นายพุดผิงค์ วงษ์ประเสริฐชาติ	-	4	ป่ามะม่วง	เมืองตาก	5	1,100	0	0	0
32	รักชิดฟาร์ม	นายรักชิด เอี่ยมเสน	10	4	ป่ามะม่วง	เมืองตาก	10	2,400	0	0	0
33	อยู่คงฟาร์ม	นายอัทท รัตน์ อยู่คง	-	4	ป่ามะม่วง	เมืองตาก	5	1,200	0	0	0
34	กองเงินฟาร์ม	นายชัชวาล ดันเต	-	4	ป่ามะม่วง	เมืองตาก	4	1,100	0	0	0
35	อยู่คง 2 ฟาร์ม	นายอัทท รัตน์ อยู่คง	-	4	ป่ามะม่วง	เมืองตาก	3	2,280	0	0	0
36	กฤษณะฟาร์ม	นายกฤษณะ เสือโต	-	4	ป่ามะม่วง	เมืองตาก	4	1,400	0	0	0
37	อุไร-เฟื่องฟูฟาร์ม	นางอุไร จันทร์ทอง	9/3	4	ป่ามะม่วง	เมืองตาก	3	990	0	0	0
38	อุดมฟาร์ม	นายอุดม สอนไว	-	5	ป่ามะม่วง	เมืองตาก	3	600	0	0	0
39	ลุ่มนึมฟาร์ม	นายวิชัย ลุ่มนึม	-	1	วังประจบ	เมืองตาก	10	1,100	0	0	0

ตารางที่ 9 ข้อมูลฟาร์มมาตรฐานฟาร์มสุกร (ต่อ)

ที่	ชื่อฟาร์ม	ชื่อ - สกุล	ที่อยู่				ขนาดพื้นที่ (ไร่)	จำนวนสัตว์			
			เลขที่	หมู่	ตำบล	อำเภอ		ขุน	แม่พันธุ์	พ่อพันธุ์	อนุบาล
40	หจก.ไทยดำรงค์ฟาร์ม	นายธเนศ ทัฬหสิริเวทย์	79/4	7	วังประจวบ	เมืองตาก	20	5,600	0	0	0
41	หจก.ไทยดำรงค์ฟาร์ม 2 (สุกร)	นายธเนศ ทัฬหสิริเวทย์	79/5	8	วังประจวบ	เมืองตาก	10	4,800	0	0	0
42	พยนต์ฟาร์ม	นายพยนต์ ม่วงมิตร	16	9	วังประจวบ	เมืองตาก	4	700	0	0	0
43	ชนะฟาร์ม	นายชนะ ม่วงมิตร	15	9	วังประจวบ	เมืองตาก	4	700	0	0	0
44	พูนทรัพย์ฟาร์ม	นายจิตรชัย เกียรติสิน	201/1	1	โป่งแดง	เมืองตาก	7	2,700	0	0	0

2.6.3 ผลการสุ่มตรวจนมโรงเรียน ปี 2564

ตารางที่ 10 ผลการสุ่มตรวจนมโรงเรียน ปี 2564 (ข้อมูล ณ วันที่ 26 มกราคม 2565)

หน่วยงาน	รายละเอียด
โรงเรียนที่เข้าร่วมโครงการ	โรงเรียน.....693..... แห่ง
ผู้ประกอบการที่ได้รับการจัดสรรสิทธิ์	จำนวน3..... ราย รายชื่อผู้ประกอบการ ดังนี้ 1. บริษัทเชียงใหม่เพรชมิลค์ จำกัด จำนวน 64,324 คน 2. บริษัทโกลมิลค์จำกัด จำนวน 6,940 คน 3. อ.ส.ค.สุโขทัย จำนวน 17,963 คน
จำนวนนักเรียนที่เข้าร่วมโครงการ	89,277 คน

การดำเนินงานโครงการอาหารเสริม (นม) โรงเรียน

1) คณะอนุกรรมการขับเคลื่อนโครงการอาหารนมเพื่อเด็กและเยาวชน ระดับกลุ่มที่ 4 (เขตปศุสัตว์ที่ 5 และเขตปศุสัตว์ที่ 6) โดยมีผู้ว่าราชการจังหวัดเชียงใหม่ เป็นประธาน ได้แต่งตั้งคณะทำงานขับเคลื่อนโครงการอาหารนมเพื่อเด็กและเยาวชนระดับจังหวัดเรียบร้อยแล้ว

2) คณะทำงานขับเคลื่อนโครงการอาหารนมเพื่อเด็กและเยาวชนระดับจังหวัด ดำเนินการแต่งตั้งคณะทำงานขับเคลื่อนโครงการอาหารนมเพื่อเด็กและเยาวชนระดับอำเภอ เรียบร้อยแล้ว

3) คณะทำงานขับเคลื่อนโครงการอาหารนมเพื่อเด็กและเยาวชนจังหวัดตาก ได้ดำเนินการแต่งตั้งคณะทำงานสอบข้อเท็จจริง เรียบร้อยแล้ว (กรณีมีเรื่องร้องเรียน)

4) ปศุสัตว์อำเภอในพื้นที่ที่รับผิดชอบ ติดตามผลการดำเนินงานโครงการอาหารเสริม (นม) โรงเรียน รวมถึงคุณภาพนมโรงเรียน ตั้งแต่วันแรกของการเปิดภาคเรียนที่ 1/2563 และ ภาคเรียนที่ 2/2563

5) จัดอบรมหลักสูตร การขับเคลื่อนการดำเนินงานโครงการอาหารเสริม (นม) โรงเรียนระดับจังหวัด ปีละ 2 ครั้ง ให้กับเจ้าหน้าที่ผู้ปฏิบัติงาน

2.7 การเพาะปลูกและผลผลิตเก็บเกี่ยวรายเดือนของสินค้าเกษตรของจังหวัด

ข้อมูลการเพาะปลูกและร้อยละผลผลิตเก็บเกี่ยวรายเดือนของสินค้าเกษตรของจังหวัดปีเพาะปลูก 2564/65

ตารางที่ 11 ปฏิทินสินค้าเกษตรที่สำคัญรายเดือน ปีเพาะปลูก 2564/2565

ชนิดสินค้า	ปี 2564												ปี 2565					ผลผลิต (ตัน)							
	ม.ค.	ก.พ.	มี.ค.	เม.ย.	พ.ค.	มิ.ย.	ก.ค.	ส.ค.	ก.ย.	ต.ค.	พ.ย.	ธ.ค.	ม.ค.	ก.พ.	มี.ค.	เม.ย.	พ.ค.		มิ.ย.	ก.ค.	ส.ค.	ก.ย.	ต.ค.		
ข้าวนาปี							5.00	6.52	7.98	87.13	9.82	1.99	0.89	0.29	0.38										26,029,366
ข้าวนาปรัง	18.62	31.36	27.06	10.99	7.35	3.64	0.67	0.24	0.07															4,990,076	
ข้าวโพดเลี้ยงสัตว์					0.03	0.71	5.58	17.53	17.42	27.34	17.04	2.58	1.06	3.63	5.70	1.38									4,801,982
มันสำปะหลังโรงงาน										4.68	4.38	9.39	21.10	20.78	19.25	7.82	4.78	1.87	1.65	1.98	2.32		31,632,109		
สัมปราคาโรงงาน	6.63	9.12	8.50	9.20	11.38	10.00	5.51	4.06	4.65	9.31	12.46	9.18											1,800,558		
ถั่วเหลือง						0.03	0.43	5.58	33.55	7.73	2.32	0.07	1.83	33.93	13.47	1.06								30,287	
หอมแดง						0.98	6.39	1.26	0.60	3.43	10.38	24.98	19.25	26.46	5.38	0.89								142,633	
หอมหัวใหญ่										0.85	3.44	5.80	36.19	46.41	7.31									38,547	
กระเทียม											0.29	4.02	21.89	67.23	6.57									77,366	
มันฝรั่ง						0.78	2.06	3.27	0.34	0.19	2.31	3.20	17.30	43.55	26.74	0.26								129,066	
ยางพารา	11.90	7.73	2.93	1.65	5.25	7.93	9.03	9.39	9.75	10.32	11.52	12.60											4,764,736		
ปาล์มน้ำมัน	4.27	5.99	9.32	11.74	12.15	11.85	10.14	9.11	7.75	6.45	5.79	5.44											16,372,396		
มะพร้าวผลแก่ (1,000 ผล)	6.59	7.03	7.61	9.68	11.40	10.99	10.50	9.63	7.04	6.61	6.32	6.60											628,497		
กาแฟ										0.63	3.37	12.96	31.08	36.78	10.06	4.49	0.44	0.19						22,884	
ลำไย	19.27	4.64	2.82	2.03	0.37	2.48	12.10	28.53	6.79	1.27	3.00	16.70											1,408,241		
ทุเรียน	0.69	1.27	2.06	14.39	20.98	15.38	16.93	14.59	9.72	2.62	0.66	0.71											1,207,978		
เงาะ	0.06		0.34	8.72	30.81	21.53	22.78	11.01	4.18	0.38	0.13	0.06											283,381		
มังคุด	0.49	0.57	0.02	2.65	8.06	19.88	30.54	26.25	8.06	1.88	1.14	0.46											272,047		
ลองกอง				0.05	2.64	8.14	12.59	16.97	38.32	19.81	1.48												72,472		
ลิ้นจี่			1.71	11.00	68.87	18.24	0.17	0.01															30,080		

ที่มา: ศูนย์สารสนเทศการเกษตร สำนักงานเศรษฐกิจการเกษตร

โทรศัพท์ 0-2561-2870 Email: prca@oae.go.th

หมายเหตุ: 1. ข้อมูลพยากรณ์ ณ เดือนมิถุนายน 2564 ปรับปรุง ณ วันที่ 13 กรกฎาคม 2564

2. ข้าวนาปรัง มันสำปะล้งโรงงาน กาแฟ พืชผัก เป็นปีเพาะปลูก 2563/64 หมายถึง ปี 2564

 ช่วงเดือนเก็บเกี่ยวผลผลิต

 ช่วงเดือนเก็บเกี่ยวผลผลิตสูงสุด

ที่มา : สำนักงานเศรษฐกิจการเกษตร

ส่วนที่ 3

แผนยุทธศาสตร์

สำนักงานเกษตรและสหกรณ์

จังหวัดตาก



3.1 แผนพัฒนาการเกษตรและสหกรณ์ของจังหวัดตาก (พ.ศ. 2566 - 2570) ประจำปีงบประมาณ พ.ศ. 2564

กระทรวงเกษตรและสหกรณ์ ได้มอบหมายให้สำนักงานเกษตรและสหกรณ์จังหวัด ร่วมกับหน่วยงานที่เกี่ยวข้อง ดำเนินการจัดทำแผนพัฒนาการเกษตรและสหกรณ์ของจังหวัด (พ.ศ. 2566 - 2570) ให้มีความสอดคล้องกับสถานการณ์และยุทธศาสตร์ทุกระดับ ตลอดจนทิศทางนโยบายต่างๆ ที่เกี่ยวข้อง และมีการนำแผนพัฒนาด้านการเกษตรของหน่วยงานต่างๆ ที่สังกัดกระทรวงเกษตรและสหกรณ์ เช่น แผนบริหารจัดการน้ำ แผนที่เกษตรเพื่อการบริหารจัดการเชิงรุก (Agri-Map) แผนยุทธศาสตร์การส่งเสริมสหกรณ์ หรือแผนของหน่วยงานอื่นที่เกี่ยวข้องกับการเกษตรในพื้นที่ เช่น แผนบริหารจัดการทรัพยากรน้ำบาดาล (ทบ.) รวมทั้งสภาพปัญหาและความต้องการเชิงพื้นที่ ตั้งแต่ระดับหมู่บ้าน ชุมชน แผนพัฒนาตำบล แผนพัฒนาท้องถิ่น และแผนพัฒนาอำเภอ มาวิเคราะห์รายละเอียดข้อมูลในแต่ละประเด็นเพื่อเชื่อมโยงข้อมูลประกอบการจัดทำแผนพัฒนาการเกษตรและสหกรณ์ของจังหวัด

ในการนี้ คณะทำงานจัดทำและขับเคลื่อนแผนพัฒนาการเกษตรและสหกรณ์จังหวัดตาก ตามคำสั่งคณะกรรมการพัฒนาการเกษตรและสหกรณ์จังหวัดตาก ที่ 1/2562 ลงวันที่ 14 มีนาคม 2562 ได้ร่วมกันจัดทำ (ร่าง) แผนพัฒนาการเกษตรและสหกรณ์ของจังหวัด (พ.ศ. 2566 - 2570)



โดยวิเคราะห์ศักยภาพทางการเกษตรของจังหวัดตาก กำหนดตำแหน่งยุทธศาสตร์ วิสัยทัศน์ พันธกิจ เป้าประสงค์ ค่าเป้าหมาย แผนงาน/โครงการ ที่มีความเชื่อมโยงและครอบคลุมในทุกมิติ และได้ผ่านกระบวนการรับฟังความคิดเห็นต่อร่างแผนพัฒนาการเกษตรและสหกรณ์ของจังหวัดจากผู้มีส่วนได้ส่วนเสียเรียบร้อยแล้ว โดยมีรายละเอียด ดังนี้

วิสัยทัศน์ (Vision)

"เมืองแห่งสินค้าเกษตรปลอดภัย เกษตรกรมีรายได้เพิ่มขึ้น การบริหารทรัพยากรสมดุลและยั่งยืน"

พันธกิจ (Mission)

1. พัฒนาคุณภาพชีวิตเกษตรกรให้มีความมั่นคง
2. พัฒนาเศรษฐกิจภาคเกษตรและสหกรณ์ให้เติบโตอย่างมีเสถียรภาพ
3. ส่งเสริมการผลิตสินค้าเกษตรคุณภาพและบริหารจัดการได้ตลอดห่วงโซ่อุปทาน

4. ส่งเสริมการนำงานวิจัย เทคโนโลยี นวัตกรรมมาประยุกต์ใช้
5. ส่งเสริมการบริหารจัดการทรัพยากรการเกษตรและสิ่งแวดล้อมอย่างสมดุลและยั่งยืน
6. ยกระดับการบริหารจัดการภาครัฐ

เป้าประสงค์หลักการพัฒนาการเกษตรและสหกรณ์ของจังหวัด (Goals)

1. เกษตรกรมีคุณภาพชีวิตที่ดี มีความมั่นคงในอาชีพ และสามารถปรับตัวได้ทันต่อสถานการณ์ที่เปลี่ยนแปลง
2. เพิ่มขีดความสามารถในการแข่งขันด้วยเทคโนโลยีและนวัตกรรมเกษตรสมัยใหม่
3. เศรษฐกิจภาคการเกษตรเติบโตบนฐานการผลิตที่เป็นมิตรต่อสิ่งแวดล้อม
4. ระบบบริหารจัดการภาครัฐมีประสิทธิภาพและประสิทธิผล

การวิเคราะห์ TOWS Matrix Analysis เพื่อกำหนดประเด็นยุทธศาสตร์

จากการวิเคราะห์สภาพแวดล้อมทั้งภายในและภายนอก ที่มีผลต่อการพัฒนาการเกษตรและสหกรณ์ของจังหวัดตากในปัจจุบัน สามารถนำมาวิเคราะห์ TOWS Matrix Analysis เพื่อกำหนดประเด็นยุทธศาสตร์ดังนี้

ประเด็นยุทธศาสตร์ (Strategic Issue)

ยุทธศาสตร์ที่ 1 ยกระดับขีดความสามารถในการแข่งขันภาคเกษตร

เป้าประสงค์เชิงยุทธศาสตร์

- 1) เศรษฐกิจภาคเกษตรเติบโตขึ้น
- 2) สินค้าเกษตรปลอดภัยมีมูลค่าเพิ่มขึ้น
- 3) สินค้าเกษตรและผลิตภัณฑ์ที่ได้จากการนำเทคโนโลยีสมัยใหม่/อัจฉริยะมาใช้มีมูลค่าเพิ่มขึ้น
- 4) ผลผลิตต่อหน่วยของฟาร์มหรือแปลงที่มีการใช้เทคโนโลยีสมัยใหม่/อัจฉริยะเพิ่มขึ้น
- 5) ประสิทธิภาพการผลิตสินค้าเกษตรต่อหน่วยมีการปรับตัวเพิ่มขึ้น
- 6) รายได้จากการท่องเที่ยวเชิงเกษตรเพิ่มขึ้น
- 7) สหกรณ์และกลุ่มเกษตรกรมีปริมาณธุรกิจเพิ่มขึ้น
- 8) วิสาหกิจชุมชนที่ได้รับการพัฒนามีรายได้เพิ่มขึ้น

ตัวชี้วัด

- 1) ผลผลิตทั้งหมดรวมภาคเกษตรเพิ่มขึ้น (ร้อยละ)
- 2) มูลค่าของสินค้าเกษตรปลอดภัยตามการปฏิบัติทางการเกษตรที่ดีและเกษตรอินทรีย์เพิ่มขึ้น (ร้อยละ)
- 3) มูลค่าผลผลิตของแปลงใหญ่ที่นำเทคโนโลยีสมัยใหม่มาใช้ทั้งพืช ปศุสัตว์ ประมงเพิ่มขึ้น (ร้อยละ)
- 4) ผลผลิตต่อหน่วยของฟาร์ม/แปลงที่นำเทคโนโลยีสมัยใหม่มาใช้ทั้งพืช ปศุสัตว์ ประมงเพิ่มขึ้น (ร้อยละ)
- 5) มูลค่าผลผลิตของสินค้าเกษตรสำคัญเพิ่มขึ้นเพิ่มขึ้น (ร้อยละ) (ข้าวโพดเลี้ยงสัตว์, ข้าว, โคพันธุ์ตาก)
- 6) รายได้จากการท่องเที่ยวเชิงเกษตรเพิ่มขึ้น (ร้อยละ)
- 7) อัตราการขยายตัวปริมาณธุรกิจของสหกรณ์และกลุ่มเกษตรกรเพิ่มขึ้น (ร้อยละ)
- 8) วิสาหกิจชุมชนที่ได้รับการพัฒนามีรายได้เพิ่มขึ้น (ร้อยละ)

กลยุทธ์/แนวทางการพัฒนา

- 1) ส่งเสริมเกษตรปลอดภัยครบวงจร
- 2) ส่งเสริมการนำเทคโนโลยีสมัยใหม่/อัจฉริยะมาใช้ในภาคเกษตร
- 3) พัฒนาระบบนิเวศการเกษตร
- 4) ส่งเสริมการท่องเที่ยวเกษตรเชิงสร้างสรรค์และวัฒนธรรม
- 5) สร้างความเข้มแข็งของสถาบันเกษตรกร (สหกรณ์ วิสาหกิจชุมชน กลุ่มเกษตรกร) ให้เป็นผู้ประกอบการอัจฉริยะ

ยุทธศาสตร์ที่ 2 สร้างความเสมอภาคและกระจายความเท่าเทียมทางสังคมเกษตรเป้าประสงค์เชิงยุทธศาสตร์

- 1) เกษตรกรเป้าหมายได้รับการพัฒนาตามโครงการอันเนื่องมาจากพระราชดำริ
- 2) ศักยภาพและขีดความสามารถของเศรษฐกิจฐานรากเพิ่มขึ้น

ตัวชี้วัด

- 1) เกษตรกรเป้าหมายที่น้อมนำแนวพระราชดำริไปปฏิบัติและได้ผลจริง (ร้อยละ)
- 2) เกษตรกรได้รับสิทธิเข้าทำประโยชน์ในที่ดิน (ราย)
- 3) เกษตรกรได้รับการพัฒนาและส่งเสริมอาชีพ (ราย)

กลยุทธ์/แนวทางการพัฒนา

- 1) เสริมสร้างทุนทางสังคม
- 2) ยกระดับศักยภาพของเกษตรกรรายย่อยให้เป็นผู้ประกอบการธุรกิจ
- 3) สร้างสภาพแวดล้อมและกลไกที่ส่งเสริมการพัฒนาเศรษฐกิจฐานราก

ยุทธศาสตร์ที่ 3 บริหารจัดการทรัพยากรการเกษตรและสิ่งแวดล้อมอย่างสมดุลและยั่งยืน
เป้าประสงค์เชิงยุทธศาสตร์

- 1) การเผาในพื้นที่เกษตรลดลง
- 2) การบริหารจัดการน้ำภาคเกษตรเป็นไปอย่างทั่วถึง

ตัวชี้วัด

- 1) การเผาในพื้นที่เกษตรลดลง (ไร่)
- 2) ปริมาตรเก็บกักน้ำเพิ่มขึ้น (ล้านลูกบาศก์เมตร)
- 3) พื้นที่ได้รับการป้องกันและลดผลกระทบจากอุทกภัย (ไร่)
- 4) พื้นที่ชลประทานที่ได้รับการบริหารจัดการ (ล้านไร่)
- 5) พื้นที่ชลประทานเพิ่มขึ้น (ไร่)
- 6) พื้นที่ที่ได้รับผลประโยชน์จากการปฏิบัติการฝนหลวง (ล้านไร่)

กลยุทธ์/แนวทางการพัฒนา

- 1) จัดการมลพิษที่มีผลกระทบต่อสิ่งแวดล้อม และสารเคมีในภาคเกษตรทั้งระบบ
- 2) เพิ่มผลิตภาพของน้ำทั้งระบบในการใช้น้ำอย่างประหยัด รู้คุณค่า และสร้างมูลค่าเพิ่ม
- 3) บริหารจัดการทรัพยากรการเกษตรและสิ่งแวดล้อมอย่างสมดุลและยั่งยืน

จากการใช้น้ำ

ยุทธศาสตร์ที่ 4 พัฒนาระบบการบริหารจัดการภาครัฐและงานวิจัยด้านการเกษตร
เป้าประสงค์เชิงยุทธศาสตร์

- 1) ทุกภาคส่วนที่เกี่ยวข้องนำข้อมูลสารสนเทศภาคเกษตรไปใช้ประโยชน์
- 2) งานวิจัยเทคโนโลยีและนวัตกรรมด้านการเกษตรมีการนำไปใช้ประโยชน์

ตัวชี้วัด

- 1) ข้อมูลสารสนเทศการเกษตรถูกนำไปใช้ในการขับเคลื่อน (ร้อยละ)
- 2) สัดส่วนงานวิจัยเทคโนโลยีและนวัตกรรมด้านการเกษตรที่มีการนำไปใช้ประโยชน์

เทียบกับงานวิจัยที่แล้วเสร็จ (ร้อยละ)

กลยุทธ์/แนวทางการพัฒนา

- 1) พัฒนาระบบบริหารงานภาครัฐ โดยนำนวัตกรรมและเทคโนโลยีดิจิทัลมาประยุกต์ใช้
- 2) เชื่อมโยงการทำงานและข้อมูลระหว่างองค์กรทั้งภาครัฐและเอกชน
- 3) ส่งเสริมการวิจัย พัฒนา และประยุกต์ใช้เทคโนโลยีและนวัตกรรมการเกษตร

ตารางที่ 12 สรุปแผนงาน/โครงการตามแผนยุทธศาสตร์

ประเด็นยุทธศาสตร์	จำนวนโครงการ	งบประมาณ (บาท)					รวม ๕ ปี
		ปี ๒๕๖๖	ปี ๒๕๖๗	ปี ๒๕๖๘	ปี ๒๕๖๙	ปี ๒๕๗๐	
ยุทธศาสตร์ที่ ๑	๕๘	๔๒,๕๗๘,๑๔๓.๗๑	๔๐,๐๗๘,๑๔๓.๗๑	๔๐,๐๗๘,๑๔๓.๗๑	๔๐,๐๗๘,๑๔๓.๗๑	๔๐,๐๗๘,๑๔๓.๗๑	๒๐๒,๘๖๓,๕๕๕.๕๕
ยุทธศาสตร์ที่ ๒	๖๘	๑๕,๕๒๕,๔๕๐.๐๐	๑๕,๐๕๖,๔๕๐.๐๐	๑๕,๐๕๖,๔๕๐.๐๐	๑๕,๐๕๖,๔๕๐.๐๐	๑๕,๐๕๖,๔๕๐.๐๐	๙๑,๗๕๑,๒๕๐.๐๐
ยุทธศาสตร์ที่ ๓	๖๔	๔๘๒,๖๐๑,๘๐๐.๐๐	๑,๒๗๒,๕๗๖,๖๐๐.๐๐	๘๘๙,๔๘๔,๖๐๐.๐๐	๒,๘๒๒,๓๐๐.๐๐	๑๓๒,๕๓๔,๖๐๐.๐๐	๓,๐๖๔,๐๘๒,๒๐๐.๐๐
ยุทธศาสตร์ที่ ๔	๙	๒,๘๒๒,๓๐๐.๐๐	๒,๘๒๒,๓๐๐.๐๐	๒,๘๒๒,๓๐๐.๐๐	๒,๘๒๒,๓๐๐.๐๐	๒,๘๒๒,๓๐๐.๐๐	๑๔,๑๑๑,๕๐๐.๐๐
รวม	๑๙๙	๕๔๓,๕๒๗,๖๙๗.๗๑	๑,๓๒๗,๕๓๓,๕๙๓.๗๑	๙๖๖,๔๔๑,๕๙๓.๗๑	๓๔๖,๔๔๑,๕๙๓.๗๑	๑๘๘,๘๙๑,๕๙๓.๗๑	๓,๓๕๒,๘๓๕,๖๖๘.๕๕



แผนพัฒนาการเกษตรและสหกรณ์ของจังหวัดตาก (พ.ศ. ๒๕๖๖ - ๒๕๗๐)

3.2 แผนปฏิบัติการด้านการเกษตรและสหกรณ์ ของจังหวัดตาก ประจำปีงบประมาณ พ.ศ. 2564 และการรายงาน ความก้าวหน้าการดำเนินงานตามแผนปฏิบัติการด้านการเกษตรและ สหกรณ์ ของจังหวัดตาก ประจำปีงบประมาณ พ.ศ. 2564 ของส่วนราชการสังกัดกระทรวงเกษตรและสหกรณ์ จังหวัดตาก

(ณ วันที่ 30 กันยายน 2564)

กระทรวงเกษตรและสหกรณ์ ได้มอบหมายให้เกษตรและสหกรณ์จังหวัด ดำเนินการ จัดทำแผนปฏิบัติการด้านการเกษตรและสหกรณ์ของจังหวัด ประจำปีงบประมาณ พ.ศ. 2564 และ รายงานความก้าวหน้าผลการดำเนินงานโครงการตามแผนปฏิบัติการด้านการเกษตรและสหกรณ์ ของจังหวัด ประจำปีงบประมาณ พ.ศ. 2564 โดยประสานการดำเนินการร่วมกับหน่วยงานในสังกัด กระทรวงเกษตรและสหกรณ์อำนวยการและสนับสนุนการดำเนินงานให้การจัดทำแผนปฏิบัติการ ด้านการเกษตรและสหกรณ์ของจังหวัด และรายงานความก้าวหน้าผลการดำเนินงานโครงการฯ เป็นไปอย่างมีประสิทธิภาพ ผ่านกลไกของคณะกรรมการพัฒนาการเกษตรและสหกรณ์ของจังหวัด และคณะกรรมการอำนวยการขับเคลื่อนงานนโยบายสำคัญและการแก้ไขปัญหาภาคเกษตรระดับ จังหวัด (Chief of Operation) โดยเน้นความสำคัญของการประชุมชี้แจงแนวทางการดำเนินงาน และการติดตามผล การประเมินความเสี่ยงแผนงาน/โครงการ การวิเคราะห์ผลเบิกจ่ายงบประมาณ การประเมินผลในภาพรวมของแผนงาน/โครงการตามแผนปฏิบัติการด้านการเกษตรและสหกรณ์ ของจังหวัด และกรณีที่ผลการดำเนินงานโครงการไม่เป็นไปตามแผนฯ ขอให้รายงานปัญหา อุปสรรค สาเหตุ รวมถึงแนวทางการแก้ไข การดำเนินงานโครงการในรูปแบบเอกสารเป็นรายไตรมาส เพื่อให้จังหวัดและกระทรวงสามารถ กำกับ ติดตาม ความก้าวหน้าการดำเนินงานโครงการ ของหน่วยงานให้บรรลุผลตามเป้าหมายที่กำหนด

โดยในปีงบประมาณ พ.ศ. 2564 จังหวัดตากมีส่วนราชการในสังกัดกระทรวงเกษตร และสหกรณ์ที่มีแผนงาน/โครงการที่ดำเนินงานในพื้นที่ จำนวน 18 หน่วยงาน รวม 190 โครงการ งบประมาณที่ได้รับการจัดสรร 307,221,752.38 บาท ผลการเบิกจ่าย 257,413,390.27 บาท คิดเป็น ร้อยละ 83.79 โดยสำนักงานเกษตรและสหกรณ์จังหวัดตาก ได้ดำเนินการนำข้อมูลการรายงาน ความก้าวหน้าผลการดำเนินงานโครงการตามแผนปฏิบัติการด้านการเกษตรและสหกรณ์ของจังหวัด ในระบบแผนงาน/โครงการภายใต้การพัฒนาระบบฐานข้อมูลด้านการเกษตรและสหกรณ์ของจังหวัด เรียบร้อยแล้ว ร้อยละ 100

ตารางที่ 13 สรุปงบประมาณรายจ่าย ประจำปี 2564 ส่วนราชการกระทรวงเกษตรและสหกรณ์ จังหวัดตาก
 จำแนกตามแผนปฏิบัติการด้านการเกษตรและสหกรณ์ จังหวัดตาก (ข้อมูล ณ วันที่ 30 กันยายน 2564)

หน่วยงาน	จำนวนโครงการ	งบประมาณ	โครงการที่ดำเนินการแล้วเสร็จ	โครงการที่อยู่ระหว่างดำเนินการ	ผลการใช้จ่ายงบประมาณ							รวมปีท้าย	ร้อยละ			
					งบจังหวัด	เบิกจ่าย	ร้อยละ	งบปฏิบัติ	เบิกจ่าย	ร้อยละ	งบประมาณอื่นๆ			เบิกจ่าย	ร้อยละ	
๑. สำนักงานเกษตรและสหกรณ์จังหวัดตาก	๑๑	๑๓,๐๘๔,๕๕๓	๑๐	๑				๑๓,๐๘๔,๕๕๓	๑๓,๐๘๔,๕๕๓	๑๐๐					๑๓,๐๘๔,๕๕๓	๑๐๐
๒. โครงการชลประทานตาก	๑๐	๓๓,๕๕๖,๑๒๖.๕๓	๖	๔				๓๓,๕๕๖,๑๒๖.๕๓	๓๓,๕๕๖,๑๒๖.๕๓	๑๐๐					๓๓,๕๕๖,๑๒๖.๕๓	๑๐๐
๓. สำนักงานตรวจบัญชีสหกรณ์ตาก	๕	๖๒๒,๖๖๐	๕					๖๒๒,๖๖๐	๖๒๒,๖๖๐	๑๐๐					๖๒๒,๖๖๐	๑๐๐
๔. สำนักงานส่งเสริมจังหวัดตาก	๑๑	๓,๕๓๓,๒๖๐	๑๑					๓,๕๓๓,๒๖๐	๓,๕๓๓,๒๖๐	๑๐๐					๓,๕๓๓,๒๖๐	๑๐๐
๕. ศูนย์วิจัยและพัฒนาประมงน้ำจืดตาก	๒๑	๑๐,๒๖๐,๖๓๖	๒๑					๑๐,๒๖๐,๖๓๖	๑๐,๒๖๐,๖๓๖	๑๐๐					๑๐,๒๖๐,๖๓๖	๑๐๐
๖. ดำเนินการที่ศูนย์วิจัยและพัฒนาประมงน้ำจืดตากจังหวัดตาก	๓	๓๓,๕๑๒	๓					๓๓,๕๑๒	๓๓,๕๑๒	๑๐๐					๓๓,๕๑๒	๑๐๐
๗. สำนักงานส่งเสริมจังหวัดตาก	๑๕	๑๓,๑๘๘,๖๖๖	๑๕	๑				๑๓,๑๘๘,๖๖๖	๑๓,๑๘๘,๖๖๖	๑๐๐					๑๓,๑๘๘,๖๖๖	๑๐๐
๘. ศูนย์วิจัยและพัฒนาพันธุ์สัตว์ตาก	๒	๕,๓๗๖,๓๐๒	๒					๕,๓๗๖,๓๐๒	๕,๓๗๖,๓๐๒	๑๐๐					๕,๓๗๖,๓๐๒	๑๐๐
๙. ดำเนินกักสัตว์ตาก	๑	๕,๐๒๕,๑๖๐	๑					๕,๐๒๕,๑๖๐	๕,๐๒๕,๑๖๐	๑๐๐					๕,๐๒๕,๑๖๐	๑๐๐
๑๐. สถานีพัฒนาที่ดินตาก	๑๖	๓๓,๖๐๓,๕๐๕	๑๕	๑				๓๓,๖๐๓,๕๐๕	๓๓,๖๐๓,๕๐๕	๑๐๐					๓๓,๖๐๓,๕๐๕	๑๐๐
๑๑. ศูนย์วิจัยและพัฒนาการเกษตรตาก	๑๖	๑๒,๕๒๓,๑๘๘.๕๑	๑๖					๑๒,๕๒๓,๑๘๘.๕๑	๑๒,๕๒๓,๑๘๘.๕๑	๑๐๐					๑๒,๕๒๓,๑๘๘.๕๑	๑๐๐
๑๒. ดำเนินการที่เมล็ดตาก	๑	๓๒,๓๐๐	๑					๓๒,๓๐๐	๓๒,๓๐๐	๑๐๐					๓๒,๓๐๐	๑๐๐
๑๓. สำนักงานเกษตรจังหวัดตาก	๒๒	๑๕,๘๑๓,๘๖๐	๒๒					๑๕,๘๑๓,๘๖๐	๑๕,๘๑๓,๘๖๐	๑๐๐					๑๕,๘๑๓,๘๖๐	๑๐๐
๑๔. สำนักงานสหกรณ์จังหวัดตาก	๑๕	๑๑,๖๑๕,๐๓๖	๑๕					๑๑,๖๑๕,๐๓๖	๑๑,๖๑๕,๐๓๖	๑๐๐					๑๑,๖๑๕,๐๓๖	๑๐๐
๑๕. สำนักงานการปฏิรูปที่ดินจังหวัดตาก	๑๕	๒,๗๒๒,๒๓๘	๑๕					๒,๗๒๒,๒๓๘	๒,๗๒๒,๒๓๘	๑๐๐					๒,๗๒๒,๒๓๘	๑๐๐
๑๖. ศูนย์เมล็ดพันธุ์ข้าวกำแพงเพชร	๕	๒,๓๐๓,๓๓๕	๕					๒,๓๐๓,๓๓๕	๒,๓๐๓,๓๓๕	๑๐๐					๒,๓๐๓,๓๓๕	๑๐๐
๑๗. ศูนย์พัฒนาเมล็ดพันธุ์ข้าวตาก	๑๖	๑,๓๕๓,๒๕๕	๑๖					๑,๓๕๓,๒๕๕	๑,๓๕๓,๒๕๕	๑๐๐					๑,๓๕๓,๒๕๕	๑๐๐
๑๘. กายวิภังค์ประเทษไชยจังหวัดตาก	๒	๒,๕๓๕,๕๖๐	๒					๒,๕๓๕,๕๖๐	๒,๕๓๕,๕๖๐	๑๐๐					๒,๕๓๕,๕๖๐	๑๐๐
รวมทั้งสิ้น	๑๕๐	๓๐๓,๒๒๒,๓๕๖.๓๘	๑๓๓	๓				๓๐๓,๒๒๒,๓๕๖.๓๘	๓๐๓,๒๒๒,๓๕๖.๓๘	๑๐๐					๓๐๓,๒๒๒,๓๕๖.๓๘	๑๐๐

ส่วนที่ 4

ข้อมูลแผนงาน/โครงการ
สำนักงานเกษตรและสหกรณ์
จังหวัดตาก



4.1 การเบิกจ่ายงบประมาณ ประจำปีงบประมาณ พ.ศ. 2564

สำนักงานเกษตรและสหกรณ์จังหวัดตาก มีเป้าหมายการเบิกจ่ายงบประมาณ ประจำปีงบประมาณ พ.ศ. 2564 ตามที่มติ ครม. กำหนด ในภาพรวมไตรมาสที่ 4 ร้อยละ 100 โดยมีผลการเบิกจ่ายงบประมาณ ณ วันที่ 30 กันยายน 2564 คิดเป็นร้อยละ 100 รายละเอียดดังนี้

ตารางที่ 14 สรุปรายละเอียดการเบิกจ่ายงบประมาณ ประจำปีงบประมาณ พ.ศ. 2564

หน่วย : บาท

ที่	ชื่อบุคลากร	ได้รับ จัดสรร	ใช้ไป		คงเหลือ
			จำนวนเงิน	ร้อยละ	
1	แผนงาน พื้นฐานด้านการสร้างความสามารถ ในการแข่งขัน ผลผลิต อำนวยการและบริหารจัดการด้าน การเกษตร กิจกรรม การบูรณาการงานในส่วนภูมิภาค - งบดำเนินงาน	960,320.00	960,320.00	100	-
2	แผนงาน พื้นฐานด้านการสร้างความสามารถ ในการแข่งขัน ผลผลิต อำนวยการและบริหารจัดการด้าน การเกษตร กิจกรรม การจัดระบบเทคโนโลยีสารสนเทศ และการสื่อสาร - งบดำเนินงาน	206,400.00	206,400.00	100	-
3	แผนงาน บุคลากรภาครัฐ กิจกรรม ค่าใช้จ่ายบุคลากรภาครัฐ - งบบุคลากร ค่าตอบแทนพนักงานราชการ - งบดำเนินงาน ค่าเช่าบ้าน, เงินสมทบกองทุน ประกันสังคม	1,207,440.00 395,683.00	1,207,440.00 395,683.00	100 100	- -
4	แผนงาน ยุทธศาสตร์เสริมสร้างพลังทาง สังคม โครงการส่งเสริมการดำเนินงานอื่น เนื่องมาจากพระราชดำริ กิจกรรม สนับสนุนโครงการอื่นเนื่องมาจาก พระราชดำริ - งบรายจ่ายอื่น ค่าใช้จ่ายเพื่ออำนวยการ ขับเคลื่อนโครงการอื่นเนื่องมาจาก พระราชดำริ	15,355.00	15,355.00	100	-

ตารางที่ 14 สรุปรายละเอียดการเบิกจ่ายงบประมาณ ประจำปีงบประมาณ พ.ศ. 2564 (ต่อ)

หน่วย : บาท

ที่	ชื่อบุคลากร	ได้รับ จัดสรร	ใช้ไป		คงเหลือ
			จำนวนเงิน	ร้อยละ	
5	แผนงาน ยุทธศาสตร์การเกษตรสร้าง มูลค่า โครงการพัฒนาเกษตรกรรมยั่งยืน กิจกรรม ขับเคลื่อนเกษตรกรรมยั่งยืน - งบรายจ่ายอื่น ค่าใช้จ่ายสนับสนุนโครงการ พัฒนาศูนย์เครือข่ายปราชญ์ชาวบ้าน - งบเงินอุดหนุน ค่าใช้จ่ายสนับสนุน โครงการพัฒนาศูนย์เครือข่ายปราชญ์ ชาวบ้าน	127,303.00	127,303.00	100	-
		76,500.00	76,500.00	100	-
6	แผนงาน ยุทธศาสตร์การเกษตรสร้าง มูลค่า โครงการพัฒนาเกษตรกรรมยั่งยืน กิจกรรม ขับเคลื่อนเกษตรกรรมยั่งยืน - งบรายจ่ายอื่น โครงการส่งเสริมแนวทาง เกษตรทฤษฎีใหม่	875.00	875.00	100	-
7	แผนงาน พื้นฐานด้านการสร้าง ความสามารถในการแข่งขัน ผลผลิต อำนวยการและบริหารจัดการด้าน การเกษตร กิจกรรม สนับสนุนการบริหารจัดการด้าน การเกษตร - งบดำเนินงาน	18,000.00	18,000.00	100	-
8	เงินกู้เพื่อแก้ไขปัญหา เยียวยา แลพฟื้นฟู เศรษฐกิจและสังคมที่ได้รับผลกระทบจา การระบาดของโรคติดเชื้อไวรัสโคโรนา 2019 - งบดำเนินงาน	8,351,585.00	8,351,585.00	100	-
9	เงินกู้เพื่อแก้ไขปัญหา เยียวยา แลพฟื้นฟู เศรษฐกิจและสังคมที่ได้รับผลกระทบจา การระบาดของโรคติดเชื้อไวรัสโคโรนา 2019 - งบดำเนินงาน แหล่งของเงิน 6341200 เพื่อเป็นค่าใช้จ่ายในการรับสมัครเกษตรกร	31,500.00	31,500.00	100	-

ตารางที่ 14 สรุปรายละเอียดการเบิกจ่ายงบประมาณ ประจำปีงบประมาณ พ.ศ. 2564 (ต่อ)

หน่วย : บาท

ที่	ชื่อบุคลากร	ได้รับจัดสรร	ใช้ไป		คงเหลือ
			จำนวนเงิน	ร้อยละ	
10	งบเบิกแทนกัน				
	10.1 งบดำเนินงาน คชจ.ในการดำเนินการจัดงาน “วันพระบิดาแห่งฝนหลวง”	40,000.00	40,000.00	100	-
	10.2 งบดำเนินงาน คชจ.โครงการส่งเสริมการบริโภคและใช้วัตถุปิดกั้นเลือกใช้สินค้า Q	42,000.00	42,000.00	100	-
	10.3 งบดำเนินงาน คชจ.โครงการร้านอาหารวัตถุปิดกั้น เลือกใช้สินค้า Q	30,320.00	30,320.00	100	-
11	11.1 แผนงาน พื้นฐานด้านการสร้าง ความสามารถในการแข่งขัน ผลผลิต อำนวยการและบริหารจัดการด้าน การเกษตร กิจกรรม การบูรณาการงานในส่วนภูมิภาค - งบลงทุน	222,150.00	222,150.00	100	-
	11.2 แผนงาน พื้นฐานด้านการสร้าง ความสามารถในการแข่งขัน ผลผลิต อำนวยการและบริหารจัดการด้าน การเกษตร กิจกรรม การจัดระบบเทคโนโลยี สารสนเทศและการสื่อสาร - งบลงทุน	29,000.00	29,000.00	100	-
	รวมทั้งสิ้น	11,754,431.00	11,754,341.00	100	-

4.2 การประชุมคณะอนุกรรมการพัฒนาการเกษตรและสหกรณ์ (อ.พ.ก.) ของจังหวัดตาก

4.2.1 ดำเนินการจัดการประชุม จำนวน 2 ครั้ง

- การประชุม ครั้งที่ 1/2564

เมื่อวันที่ 3 มีนาคม 2564 เวลา 09.30 น. ณ อาคารหอประชุมจังหวัดตาก ศาลากลางจังหวัดตาก โดยมีรองผู้ว่าราชการจังหวัดตาก (นายสมชัย กิจเจริญรุ่งโรจน์) เป็นประธาน ซึ่งมีเรื่องเพื่อพิจารณาดังนี้



1) แนวทางการบริหารจัดการสินค้าเกษตรที่สำคัญของจังหวัดตาก (ข้าวโพดเลี้ยงสัตว์)

2) แนวทางการแก้ไขปัญหาการส่งเสริมการปลูกกล้วยในพื้นที่จังหวัดตาก

- การประชุม ครั้งที่ 2/2564 เมื่อวันที่ 10 กันยายน 2564 เวลา 09.30 น. ผ่านระบบ Zoom Cloud Meeting ณ ห้องประชุมสำนักงานเกษตรและสหกรณ์จังหวัดตาก (ชั้น 2)



ศาลากลางจังหวัดตาก โดยมีรองผู้ว่าราชการจังหวัดตาก (นายสมชัย กิจเจริญรุ่งโรจน์) เป็นประธาน ซึ่งมีเรื่องเพื่อพิจารณาดังนี้

1) แผนพัฒนาการเกษตรและสหกรณ์ของจังหวัดตาก (พ.ศ. 2566-2570)

2) แนวทางการช่วยเหลือเกษตรกรที่มีข้อร้องเรียนและความต้องการของเกษตรกรกลุ่ม P-Move การแก้ไขปัญหาของขบวนการประชาชนเพื่อสังคมที่เป็นธรรม ภายใต้คณะกรรมการแก้ไขปัญหาที่ดินที่อยู่

ในความรับผิดชอบของกระทรวงเกษตรและสหกรณ์ และส.ป.ก.ตาก

3) ข้อหาหรือแนวทางแก้ไขปัญหาและบรรเทาความเดือดร้อนให้แก่เกษตรกรกรณีได้รับความเสียหายจากภัยพิบัติและผลกระทบจากสถานการณ์โรคติดเชื้อไวรัสโคโรนา 2019

4.2.2 รายงานผลการดำเนินงานประจำเดือน จำนวน 1 ครั้ง

1) รายงานผลการดำเนินงานประจำเดือนกันยายน 2564 แจ้งรายงานความก้าวหน้าผลการดำเนินงานของคณะกรรมการพัฒนาการเกษตรและสหกรณ์ของจังหวัดตาก ประจำเดือนกันยายน 2564 ตามหนังสือที่ ตก 0006/ว 16540 ลงวันที่ 5 ตุลาคม 2564 จำนวน 2 เรื่อง คือ

- การกำหนดแนวทางการแก้ไขปัญหาและบรรเทาความเดือดร้อนให้แก่เกษตรกรกรณีได้รับความเสียหายจากภัยพิบัติและผลกระทบจากสถานการณ์โรคติดเชื้อไวรัสโคโรนา 2019

- การสรรหาปราชญ์เกษตรของแผ่นดิน ปี 2565

4.3 การประชุมคณะกรรมการอำนวยการขับเคลื่อนงานนโยบายสำคัญและการแก้ไขปัญหาภาคการเกษตร (Chief of Operation) จังหวัดตาก

มีการประชุม จำนวน 1 ครั้ง คือ

4.3.1. การประชุม ครั้งที่ 1/2564

เมื่อวันที่ 30 กันยายน 2564 เวลา 09.00 น. ผ่านระบบ Zoom Cloud Meeting ณ ห้องประชุมสำนักงานเกษตรและสหกรณ์จังหวัดตาก (ชั้น 2) ศาลากลางจังหวัดตาก โดยมีเกษตรจังหวัดตาก (นางเยาวเรศ ทิสุธรรม) เป็นประธานการประชุม ซึ่งมีเรื่องเพื่อพิจารณา ดังนี้

1) การขอรับสิทธิแทนเกษตรกรที่เสียชีวิต โครงการพัฒนาเกษตรกรมั่งคั่ง ยั่งยืน กิจกรรมส่งเสริมและพัฒนาการผลิตข้าวอินทรีย์ ปี 2564

2) การขอยกเลิกแปลงใหญ่ข้าวโพดเลี้ยงสัตว์ ตำบลแม่กาษา อำเภอแม่สอด จังหวัดตาก (แปลงปี 2559)

3) การขอยกเลิกแปลงใหญ่แพะ ตำบลแม่ระมาด อำเภอแม่ระมาด จังหวัดตาก (แปลงปี 2550)

4) การเสนอแปลงใหญ่หม่อนไหม (แปลงปี 2565)



5) การเสนอแปลงใหญ่พริก ตำบลคีรีราษฎร์ อำเภอพบพระ จังหวัดตาก (ปี 2565)

6) การเสนอแปลงใหญ่ลำไย ตำบลแม่สลิด อำเภอบ้านตาก จังหวัดตาก (ปี 2565)



7) การเสนอแปลงใหญ่
มันสำปะหลัง ตำบลยกกระบัตร อำเภอสามเภา
จังหวัดตาก (ปี 2565)

8) การเสนอแปลงใหญ่
ข้าวโพดเลี้ยงสัตว์ ตำบลวังหมัน อำเภอสามเภา
จังหวัดตาก (แปลงปี 2565)

4.4 การตรวจราชการตามแผนการตรวจราชการแบบ บูรณาการ ประจำปีงบประมาณ พ.ศ. 2564 ของผู้ตรวจราชการ สำนักนายกรัฐมนตรี เขต 17

มีการประชุมเพื่อรายงานความก้าวหน้าผลการ
ดำเนินงาน จำนวน 2 ครั้ง ดังนี้

4.4.1 รอบที่ 1 ประชุมทางไกลผ่าน
สื่ออิเล็กทรอนิกส์ เมื่อวันที่ 22 มีนาคม 2564
เวลา 13.30 น. โดยรายงานความก้าวหน้าโครงการตาม
ประเด็นนโยบายสำคัญ : การจัดการแหล่งน้ำชุมชนภาค
การเกษตร โครงการ 1 ตำบล 1 กลุ่มเกษตรกร ทฤษฎีใหม่

4.4.2 รอบที่ 2 ประชุมทางไกลผ่าน
สื่ออิเล็กทรอนิกส์ เมื่อวันที่ 27 สิงหาคม 2564 เวลา
09.00 น. โดยรายงานความก้าวหน้าโครงการตามประเด็นนโยบายสำคัญ : การจัดการแหล่งน้ำชุมชนภาค
การเกษตร โครงการ 1 ตำบล 1 กลุ่มเกษตรกรทฤษฎีใหม่



4.5 โครงการ 1 ตำบล 1 กลุ่มเกษตรกรทฤษฎีใหม่

กระทรวงเกษตรและสหกรณ์ ได้ดำเนินโครงการ 1 ตำบล 1 กลุ่มเกษตรกรทฤษฎีใหม่ เพื่อส่งเสริมการเรียนรู้และน้อมนำหลักทฤษฎีใหม่และหลักปรัชญาของเศรษฐกิจพอเพียง ด้วยการพัฒนาพื้นที่จุดเรียนรู้ในรูปแบบกลุ่มเกษตรกรทฤษฎีใหม่ และการสร้างงานสร้างรายได้ให้แก่เกษตรกร โดยเฉพาะหลังการแพร่ระบาดของโรคติดเชื้อไวรัสโคโรนา 2019 โดยมอบหมายให้คณะทำงานขับเคลื่อนโครงการ 1 ตำบล 1 กลุ่มเกษตรกรทฤษฎีใหม่ ระดับจังหวัด และระดับอำเภอ ดำเนินการรับสมัครและคัดเลือกเกษตรกรและผู้รับจ้างงาน ให้เป็นไปตามหลักเกณฑ์ที่กระทรวงเกษตรและสหกรณ์กำหนด



4.5.1. เป้าหมายการพัฒนาพื้นที่เกษตรทฤษฎีใหม่จังหวัดตาก

- เป้าหมาย : จำนวน 60 ตำบล ในพื้นที่ 9 อำเภอ รวม 258 ราย
- ผลการดำเนินงาน : มีเกษตรกรสมัครเข้าร่วมโครงการ จำนวน 34 ตำบล

ในพื้นที่ 8 อำเภอ (ยกเว้นท่าสองยาง) รวม 619 ราย ผลการคัดเลือกมีเกษตรกรที่เข้าร่วมโครงการ จำนวน 33 ตำบล ในพื้นที่ 8 อำเภอ (ยกเว้นท่าสองยาง) รวม 228 ราย ดังนี้

ตารางที่ 15 จำนวนเกษตรกรที่ผ่านการคัดเลือกให้เข้าร่วมโครงการฯ จังหวัดตาก

อำเภอ	บ้านตาก	พบพระ	เมืองตาก	แม่ระมาด	แม่สอด	วังเจ้า	สามเงา	อุ้มผาง	รวม
1. เกษตรกรทั่วไป	9	22	39	29	38	23	25	27	212
2. เกษตรกรโครงการ 5 ประสานฯ	-	-	6	2	4	2	1	1	16
รวม	9	22	45	31	42	25	26	28	228

โดยกระทรวงเกษตรและสหกรณ์จะดำเนินการขุดสระเก็บน้ำให้แก่เกษตรกรที่เข้าร่วมโครงการทุกราย แต่จะดำเนินการฝึกอบรมและสนับสนุนปัจจัยการผลิตให้เฉพาะเกษตรกรทั่วไปเท่านั้น ส่วนเกษตรกรที่เคยเข้าร่วมโครงการ 5 ประสานฯ จะไม่ได้รับการสนับสนุนในส่วนนี้ เนื่องจากได้รับการฝึกอบรมหลักสูตรเดียวกันและรับปัจจัยการผลิตจากโครงการเกษตรทฤษฎีใหม่ (5 ประสานฯ สืบสานเกษตรทฤษฎีใหม่ ถวายในหลวง) กระทรวงเกษตรและสหกรณ์มาก่อนแล้ว

4.5.2. ผลการดำเนินงานโครงการฯ

- ด้านเกษตรกร
- 1) การขุดสระเก็บน้ำ

สถานีพัฒนาที่ดินตาก ดำเนินการขุดสระเก็บน้ำให้กับเกษตรกรที่เข้าร่วมโครงการฯ รวม 228 ราย มีรูปแบบการขุดสระ 2 แบบ คือ วงกลม และ สี่เหลี่ยม โดยมีขนาด ดังนี้

ตารางที่ 16 ผลการขุดสระเก็บน้ำให้กับเกษตรกรที่เข้าร่วมโครงการฯ จังหวัดตาก

ขนาดพื้นที่ขุดสระ (ไร่)	จำนวนแปลงเกษตร		มีพื้นที่ที่สามารถกักเก็บน้ำได้เพิ่มขึ้น ลูกบาศก์เมตร
	(ราย)	ร้อยละ	
2.5	9	3.95	16,200
3	136	59.65	285,600
4	15	6.58	42,000
5	68	29.82	238,500
รวม	228	100	581,800



2) การฝึกอบรมเกษตรกร (เฉพาะเกษตรกรทั่วไป)

สำนักงานเกษตรและสหกรณ์

จังหวัดตาก จัดการฝึกอบรมเกษตรกรโครงการ 1 ตำบล 1 กลุ่มเกษตรทฤษฎีใหม่ หลักสูตร “การขับเคลื่อนภาคการเกษตรตามแนวปรัชญาเศรษฐกิจพอเพียง และเกษตรทฤษฎีใหม่” เป้าหมาย จำนวน 212 ราย รวม 4 ช่วงกิจกรรม ดังนี้



ตารางที่ 17 การฝึกอบรมเกษตรกรที่เข้าร่วมโครงการฯ จังหวัดตาก

ช่วงฝึกอบรม	หัวข้อการฝึกอบรม	กำหนดจัดกา ฝึกอบรม	เกษตรกรเข้าร่วม อบรม (ราย)
ช่วงที่ 1	หลักปรัชญาเศรษฐกิจพอเพียง และการพัฒนาเกษตรทฤษฎี ใหม่	4 - 5 มี.ค. 2564 / มี.ย. - ก.ค. 2564	205
ช่วงที่ 2	การวิเคราะห์พื้นที่ และวางแผน การผลิต (Online Learning)	24 สิงหาคม 2564	211
ช่วงที่ 3	การรวมกลุ่ม (Online Learning)	25 สิงหาคม 2564	211
ช่วงที่ 4	เพิ่มประสิทธิภาพการเรียนรู้ (ศึกษาดูงาน) (Online Learning)	30 สิงหาคม 2564	207





3) การสนับสนุนปัจจัยการผลิต (เฉพาะเกษตรกรทั่วไป)

สำนักงานเกษตรจังหวัดตาก สำนักงานประมงจังหวัดตาก สำนักงานปศุสัตว์จังหวัดตาก และสถานีพัฒนาที่ดิน สนับสนุนปัจจัยการผลิตให้แก่เกษตรกร จำนวน 212 ราย ดังนี้
ตารางที่ 18 การสนับสนุนปัจจัยการผลิตแก่เกษตรกรที่เข้าร่วมโครงการฯ จังหวัดตาก

ด้าน	หน่วยงาน	รายการ/ราย
พืช	สำนักงานเกษตรจังหวัดตาก	พืชผัก ไม้ผล สมุนไพร (สนับสนุนตามจำนวนงบประมาณ)
ประมง	สำนักงานประมงจังหวัดตาก	1) ปลาบิล ขนาด 5 - 7 ซม. จำนวน 700 ตัว 2) อาหารปลา ขนาด 20 กก. จำนวน 1 กระสอบ
ปศุสัตว์	สำนักงานปศุสัตว์จังหวัดตาก	มีตัวเลือก 4 รายการ 1) ไก่ไข่ 4 ตัว/อาหาร 1 กระสอบ/อุปกรณ์ให้อาหาร 1 อัน 2) ไก่พื้นเมือง 4 ตัว/อาหาร 1 กระสอบ/อุปกรณ์ ให้น้ำ 1 อัน/อุปกรณ์ให้อาหาร 1 อัน 3) เป็ดไข่หรือเป็นเทศ 4 ตัว/อาหาร 1 กระสอบ/อุปกรณ์ ให้น้ำ 1 อัน 4) อาหารไก่ไข่ 2 กระสอบ/ถังพลาสติก 1 ใบ/อุปกรณ์ ให้น้ำ 1 อัน/อุปกรณ์ให้อาหาร 1 อัน
ปรับปรุงดิน	สถานีพัฒนาที่ดินตาก	สนับสนุนปัจจัยปรับปรุงบำรุงดิน - ฟางข้าว ปอเทือง วัสดุทำน้ำหมักชีวภาพ (ถังขนาด 120 ลิตร/กากน้ำตาล /ฟักทองหรือพืชชนิดอื่นตามความเหมาะสมของพื้นที่)

หมายเหตุ : กระทรวงเกษตรและสหกรณ์ จัดสรรงบประมาณสนับสนุนปัจจัยการผลิตให้เกษตรกรรายละ 1,470 บาท/หน่วยงาน (รวม 4 หน่วยงาน เป็นเงิน 5,880 บาท/เกษตรกร 1 ราย)



4.5.3 ด้านการจ้างงาน

สำนักงานเกษตรและสหกรณ์จังหวัดตาก ดำเนินการจัดทำบันทึกข้อตกลงจ้างงานระดับตำบล เป็นรายเดือน อัตราเดือนละ 9,000 บาท ตั้งแต่เดือนธันวาคม 2563 - กันยายน 2564 รวม 131 ราย (ผู้รับจ้างงานมีการลาออกและรับทดแทนตลอดระยะเวลาโครงการฯ) ดำเนินการเบิกจ่าย ค่าจ้างงาน เป็นเงิน 8,087,972 บาท

4.5.4 ประโยชน์ที่เกษตรกรได้รับจากการดำเนินการพัฒนาพื้นที่

เกษตรกรมีน้ำเพียงพอสำหรับการเพาะปลูก เลี้ยงปลา และเลี้ยงสัตว์ ตามขนาดพื้นที่ที่เข้าร่วมโครงการฯ และหากสระใดมีปริมาณน้ำมากสามารถนำไปใช้เพาะปลูกในพื้นที่ข้างเคียงได้

1) จากการตรวจติดตามเกษตรกรที่ได้รับการขุดสระแล้ว พบว่า สระน้ำส่วนใหญ่สามารถเก็บน้ำได้ และหากสระไม่สามารถเก็บน้ำได้ เนื่องจากสภาพดินที่ไม่อุ้มน้ำ เกษตรกรแก้ไขปัญหาโดย นำขี้วัวรองก้นสระและทดลองใช้สารอุดบ่อ ผันน้ำจากแหล่งน้ำอื่น ๆ เช่น บ่อบาดาล น้ำจากสระน้ำเดิมในพื้นที่ น้ำจากแหล่งน้ำสาธารณะใกล้เคียง ฯลฯ นำมาเติมเข้าสระภายใต้โครงการฯ

2) เกษตรกรเริ่มทำการเกษตรในพื้นที่เริ่มทำการเพาะปลูกตามแนวทางเกษตรทฤษฎีใหม่ และมีการบริหารจัดการน้ำและการจัดการระบบการปลูกพืชที่เหมาะสม เกิดประโยชน์ต่อการทำการเกษตร ดังนี้

- เกษตรกรมีการวางแผนการจัดการจัดหาแหล่งน้ำสำรองเพื่อมาเติมน้ำในสระได้ตลอดทั้งปี

- เกษตรกรมีการวางแผนการปลูกพืชที่หลากหลายและเหมาะสมกับพื้นที่ เช่น ปลูกพืชใช้น้ำน้อยเพื่อให้สามารถทำการเกษตรในฤดูแล้งได้

- เกษตรกรขุดคลองไส้ไก่บริเวณโดยรอบเพื่อเปลี่ยนทางน้ำกระจายพื้นที่เพาะปลูก

- เกษตรกรบางรายได้เปิดทางให้น้ำหลากไหลลงสระ โดยที่ไม่รอให้ฝนตกลงสระเพียงอย่างเดียว รอบสระปลูกแฝก ตะไคร้ หญ้าเนเปียเพื่อยึดดิน รอบคันสระปลูกไม้ผล ไม้ใช้สอย แซมด้วย ผักสวนครัว พืชสมุนไพร

- เกษตรกรมีการวางท่อเพื่อส่งน้ำออกในกรณีน้ำในสระล้น หรือน้ำจากสระหลักไม่พอ ในฤดูแล้งจะมีการต่อสายผ่านท่อน้ำ เพื่อนำน้ำจากแหล่งน้ำอื่นมาเติมให้บ่อหลักได้ตลอดทั้งปี

- เกษตรกรมีการติดตั้งเครื่องสูบน้ำเพื่อวางระบบท่อสูบน้ำไปใส่พืชผลที่ต้องการได้ เพื่อให้พืชและผลผลิตของเกษตรกรได้รับน้ำอย่างสม่ำเสมอ

3) เกษตรกรมีการนำเทคโนโลยี หรือนวัตกรรมมาใช้ในการสร้างผลิภาพการใช้น้ำ เพื่อการเกษตรและก่อให้เกิดประโยชน์ต่อการทำการเกษตร ดังนี้

- สำนักงานเกษตรและสหกรณ์จังหวัดตาก ร่วมกับสำนักงานพลังงานจังหวัดตาก ประชาสัมพันธ์และให้ความรู้ด้านการนำระบบโซลาร์เซลล์มาปรับใช้ในการทำเกษตร ซึ่งเกษตรกรได้ให้ความสนใจเป็นอย่างมาก ทั้งนี้ เกษตรกรบางตำบลมีการใช้เครื่องสูบน้ำพลังงานแสงอาทิตย์แบบเคลื่อนที่ได้ สามารถแบ่งปันใช้ร่วมกันในกลุ่ม

- เกษตรกรใช้เครื่องสูบน้ำแรงดันสูงเพื่อสูบน้ำไปใช้ในพื้นที่

- เกษตรกรได้ใช้รถแทรกเตอร์ในการปรับหน้าดิน พรวนดิน ไถร่อง ไถกลบ ยกร่อง แปลงเกษตรในพื้นที่ และรถไถเดินตามใช้ลากเครื่องมืออุปกรณ์การปลูกพืช ขนถ่ายสิ่งของต่าง ๆ เครื่องยนต์ของรถไถใช้เป็นต้นกำลังในการดูดเครื่องสูบน้ำในการทำเกษตร การใช้นวัตกรรมเครื่องจักรการเกษตรสามารถเพิ่มประสิทธิภาพการผลิต ช่วยทุ่นแรง ลดต้นทุนการผลิตด้านแรงงาน และลดระยะเวลาทำงานได้มากขึ้น

- เกษตรกรใช้ระบบน้ำหยด โดยสูบน้ำเข้าถังพักแล้วปล่อยน้ำเข้าสู่ท่อน้ำหยด เป็นการใช้น้ำได้อย่างมีประสิทธิภาพ เนื่องจากมีการสูญเสียโดยการระเหยน้อย ลดต้นทุนการผลิตด้านแรงงานและค่าน้ำมันเชื้อเพลิง

4) การคัดเลือกกลุ่มเกษตรกรทฤษฎีใหม่ตำบลต้นแบบ จังหวัดตาก

กระทรวงเกษตรและสหกรณ์ ได้มอบหมายให้จังหวัดดำเนินการคัดเลือกกลุ่มเกษตรกรทฤษฎีใหม่ตำบลต้นแบบ อย่างน้อยจังหวัดละ 1 แห่ง เพื่อส่งเสริมพัฒนาอาชีพและการตลาดของเกษตรกรที่เข้าร่วมโครงการ 1 ตำบล 1 กลุ่มเกษตรกรทฤษฎีใหม่ โดยจังหวัดตาก ได้พิจารณาคัดเลือกเกษตรกรตำบลวังประจวบ อำเภอเมืองตาก จังหวัดตาก เป็นกลุ่มเกษตรกรทฤษฎีใหม่ตำบลต้นแบบ ดำเนินงานร่วมกับวิสาหกิจชุมชนเกษตรผ่านศึก อำเภอเมืองตาก จังหวัดตาก โดยมีสินค้าหลัก คือ ข้าวอินทรีย์ พื้นที่การผลิต 363.75 ไร่

สำนักงานเกษตรอำเภอเมืองตาก ได้ดำเนินการส่งเสริมพัฒนาอาชีพและการตลาด ให้แก่เกษตรกรกลุ่มเกษตรกรทฤษฎีใหม่ตำบลต้นแบบ ดังนี้

- จัดประชุมชี้แจงแนวทางการปฏิบัติงานส่งเสริม พัฒนาอาชีพและการตลาด ให้แก่เกษตรกรกลุ่มเกษตรกรทฤษฎีใหม่ตำบลต้นแบบ เมื่อวันที่ 22 กรกฎาคม 2564 ณ ศาลาอเนกประสงค์ ตำบลวังประจวบ อำเภอเมืองตาก จังหวัดตาก ที่ประชุมเห็นชอบร่วมกันให้ขยายพื้นที่ดำเนินการไปยังเกษตรกรโครงการ 1 ตำบล 1 กลุ่มเกษตรกรทฤษฎีใหม่ ตำบลตลุกกลางทุ่ง จำนวน 3 ราย เนื่องจากวิสาหกิจชุมชนเกษตรผ่านศึกมีพื้นที่ดำเนินการครอบคลุมตำบลตลุกกลางทุ่งด้วย และคัดเลือกเกษตรกรที่จะทำหน้าที่เป็นวิทยากรหลัก คือ นายอาชาครินทร์ โหมมีเพชร และวิทยากรผู้ช่วยประจำแหล่งเรียนรู้ คือ นางสาวประภาพร ทรัพย์สิทธิถาวร

- จัดการประชุมเพื่อจัดทำแผนการผลิตรายบุคคลและแผนการผลิตและการตลาดกลุ่มเกษตรกรทฤษฎีใหม่ตำบลต้นแบบ พร้อมทั้งจัดกระบวนการเรียนรู้ให้แก่เกษตรกรกลุ่มเกษตรกรทฤษฎีใหม่ตำบลต้นแบบ เพื่อพัฒนาทักษะวิทยากรประจำแหล่งเรียนรู้และเพิ่มศักยภาพกลุ่ม

เมื่อวันที่ 29 กรกฎาคม 2564 ณ ที่ทำการวิสาหกิจชุมชนเกษตรกรผ่านศึก ตำบลตลุกกลางทุ่ง อำเภอเมืองตาก จังหวัดตาก

- และในปีงบประมาณ 2565 จะเริ่มดำเนินการส่งเสริมด้านการผลิตให้แก่กลุ่มเกษตรกรเพื่อให้สอดคล้องกับแนวทางการส่งเสริมด้านการตลาดตามแผนการผลิตและการตลาดกลุ่มเกษตรกรทฤษฎีใหม่ตำบลต้นแบบ

4.6 ศูนย์เทคโนโลยีเกษตรและนวัตกรรม (Agritech and Innovation Center : AIC) จังหวัดตาก

กระทรวงเกษตรและสหกรณ์ ได้ดำเนินการขับเคลื่อนศูนย์เทคโนโลยีเกษตร 4.0 ภายใต้การดำเนินงานโดยคณะกรรมการขับเคลื่อนเทคโนโลยีเกษตร 4.0 ในการจัดตั้งศูนย์เทคโนโลยีเกษตรและนวัตกรรม (Agritech and Innovation Center : AIC) ร่วมกับมหาวิทยาลัยหรือสถาบันการศึกษา ในพื้นที่ 77 จังหวัด เพื่อพัฒนาความสามารถในการแข่งขันด้านการเกษตร ส่งเสริมเทคโนโลยีการเกษตรและนวัตกรรม และกระทรวงเกษตรและสหกรณ์ ได้ออกระเบียบกระทรวงเกษตรและสหกรณ์ว่าด้วยการขับเคลื่อนการดำเนินงานของศูนย์เทคโนโลยีเกษตรและนวัตกรรม (AIC) พ.ศ. 2563 เพื่อดำเนินการจัดตั้งศูนย์เทคโนโลยีเกษตรและนวัตกรรม (Agritech and Innovation Center : AIC) ตามนโยบายคณะกรรมการขับเคลื่อนเทคโนโลยีเกษตร 4.0

จังหวัดตากได้รับความร่วมมือจากมหาวิทยาลัยเทคโนโลยีราชมงคลล้านนา ตาก ในการเป็นที่ตั้งศูนย์เทคโนโลยีเกษตรและนวัตกรรม (Agritech and Innovation Center : AIC) จังหวัดตาก มีที่ตั้ง ณ อาคารสำนักงาน คณะวิทยาศาสตร์และเทคโนโลยีการเกษตร มหาวิทยาลัยเทคโนโลยีราชมงคลล้านนา ตาก โดยมีผู้ช่วยอธิการบดี (ดร.สนธยา ทองอรุณศรี) เป็นประธานศูนย์ฯ และไม่มีศูนย์ฯ ความเป็นเลิศในพื้นที่จังหวัด ทั้งนี้ ปีงบประมาณ พ.ศ. 2564 มีผลการดำเนินงานในพื้นที่ ดังนี้

4.6.1. การจัดทำแผนเทคโนโลยีเกษตรและนวัตกรรม ปีงบประมาณ 2564 และ 2565

ศูนย์ AIC จังหวัดตาก ได้จัดทำแผนเทคโนโลยีเกษตรและนวัตกรรม ปีงบประมาณ 2564 และ 2565 เพื่อขับเคลื่อนเทคโนโลยีลงสู่เกษตรกร และเสนอคณะกรรมการบริหารศูนย์ AIC พิจารณาให้ความเห็นชอบ ดังนี้

วิสัยทัศน์ (Vision)

“AIC จังหวัดตาก เป็นศูนย์กลางเทคโนโลยีและนวัตกรรมด้านการเกษตร เพื่อยกระดับคุณภาพและสร้างมูลค่าสินค้าเกษตรอย่างครบวงจร”

พันธกิจ (Mission)

- 1) เป็นแหล่งรวบรวมเทคโนโลยีทางการเกษตร และภูมิปัญญาทางการเกษตร รวมถึงนวัตกรรมด้านการเกษตรของจังหวัด
- 2) เป็นแหล่งบริการองค์ความรู้และแหล่งเรียนรู้รูปแบบใหม่ที่ทันสมัยอย่างสร้างสรรค์ในด้านเทคโนโลยีและนวัตกรรมด้านการเกษตรของจังหวัด
- 3) พัฒนาความคิดสร้างสรรค์ การคิดวิเคราะห์และการสร้างนวัตกรรมเทคโนโลยีด้านการเกษตร) ส่งเสริมการพัฒนาเทคโนโลยีเกษตร การประดิษฐ์นวัตกรรม รวมทั้งเครื่องจักรกลเกษตร
- 4) จัดอบรมบ่มเพาะเกษตรกร แหล่งเรียนรู้ และสนับสนุน Smart Farmer รวมถึง Young Smart Farmer
- 5) ผลักดันเทคโนโลยีทางการเกษตรและนวัตกรรมทางการเกษตร ผ่านการวิจัย การพัฒนา การลงทุน การแปรรูป และการบริหารจัดการเชิงพาณิชย์
- 6) ออกแบบ และจัดทำแผนส่งเสริมการใช้ประโยชน์จากเทคโนโลยีและนวัตกรรม เพื่อสร้างความได้เปรียบในการแข่งขันของภาคการเกษตร กลุ่มเกษตรกร สถาบันเกษตรกร และเกษตรกร รวมถึงประสาน อำนวยความสะดวก ขับเคลื่อน กำกับ และติดตามประเมินผลการดำเนินงานตามแผนงานที่กำหนด
- 7) พัฒนา เสริมสร้างการเชื่อมโยงความร่วมมือจากภาครัฐ ภาคเอกชน ในความร่วมมือด้านเทคโนโลยีและนวัตกรรมทางการเกษตรในพื้นที่จังหวัด
- 8) รายงานผลการดำเนินงานต่อคณะกรรมการบริหาร AIC

เป้าประสงค์หลักการพัฒนาเทคโนโลยีและนวัตกรรม (Goals)

- 1) เกษตรกรมีความสามารถในการแข่งขันภาคการเกษตรด้วยเทคโนโลยีและนวัตกรรม
- 2) จังหวัดตากมีเทคโนโลยีเกษตร การประดิษฐ์นวัตกรรม รวมทั้งเครื่องจักรกลเกษตรที่หลากหลาย
- 3) เกษตรกร ผู้นำสถาบันเกษตรกร Smart Farmer, Young Smart Farmer STARTUP เกษตร และ SME เกษตร ภายในจังหวัด มีการนำเทคโนโลยีและนวัตกรรมมาปรับใช้และสร้างรายได้อย่างยั่งยืน

ตารางที่ 19 แผนงาน/โครงการเทคโนโลยีเกษตรและนวัตกรรม ปีงบประมาณ 2564 และ 2565

โครงการ	เป้าหมาย/ พื้นที่	พื้นที่ดำเนินการ	งบประมาณ (บาท)	แหล่ง งบประมาณ	หน่วยงานที่ รับผิดชอบ
ปีงบประมาณ 2564					
1. โครงการพัฒนา ศักยภาพกำลังคนด้วย เทคโนโลยีและ นวัตกรรม	เกษตรกร 100 ราย	ตำบลรวมไทย พัฒนา อำเภอพบ พระ จังหวัดตาก	3,543,200	งบฟื้นฟู เศรษฐกิจ และสังคมฯ (มหาวิทยาลัย ลัย)	มหาวิทยาลัย เทคโนโลยี ราชมงคล ล้านนา ตาก
2. โครงการพัฒนา หลักสูตรและ กระบวนการเรียนการ สอนให้มีคุณภาพสูง	นักศึกษา 32 ราย	คณะวิทยาศาสตร์ และ เทคโนโลยีการเกษตร ร มหาวิทยาลัย เทคโนโลยีราชมงคล ล้านนา ตาก	96,000	งบฟื้นฟู เศรษฐกิจ และสังคมฯ (มหาวิทยาลัย ลัย)	มหาวิทยาลัย เทคโนโลยี ราชมงคล ล้านนา ตาก
3. โครงการศูนย์เรียนรู้ การเพิ่มประสิทธิภาพ การผลิตสินค้าเกษตร (ศพก.)	เกษตรกร 270 ราย	9 อำเภอในจังหวัด ตาก	145,800	งบ Function	สำนักงาน เกษตร จังหวัดตาก
4. โครงการส่งเสริม แปลงเกษตรอัจฉริยะ เพื่อยกระดับการเกษตร จังหวัดตาก	เกษตรกร 200 ราย	9 อำเภอในจังหวัด ตาก	1,067,000	งบฟื้นฟู เศรษฐกิจ และสังคมฯ (จังหวัด)	สำนักงาน เกษตร จังหวัดตาก
5. โครงการแปรรูป สินค้าเกษตร อุตสาหกรรม 1 จังหวัด 1 ชุมชน	เกษตรกร 30 ราย	9 อำเภอในจังหวัด ตาก	219,300	งบ Function	สำนักงาน อุตสาหกรรม จังหวัดตาก
6. โครงการวิจัยและ พัฒนาเพื่อเพิ่ม ประสิทธิภาพการผลิต ข้าวโพด ต้นแบบ หมู่บ้านเมล็ดพันธุ์ ข้าวโพดเลี้ยงสัตว์ ลูกผสมในเขต ภาคเหนือตอนล่าง	เกษตรกร 20 ราย	ศูนย์วิจัยและ พัฒนาการเกษตร ตาก	105,395	งบ Function	ศูนย์วิจัย และ พัฒนาการ เกษตรตาก

ตารางที่ 19 แผนงาน/โครงการเทคโนโลยีเกษตรและนวัตกรรม ปีงบประมาณ 2564 และ 2565 (ต่อ)

โครงการ	เป้าหมาย/ พื้นที่	พื้นที่ดำเนินการ	งบประมาณ (บาท)	แหล่ง งบประมาณ	หน่วยงานที่ รับผิดชอบ
7. โครงการการวิจัยและ พัฒนาเทคโนโลยีการ ผลิตหีบหิม	กิจกรรม	สถานีทดลองพืช สวนพบพระ อำเภอ พบพระ จังหวัดตาก	32,077	งบ Function	ศูนย์วิจัย และ พัฒนาการ เกษตรตาก

4.6.2 การจัดทำฐานข้อมูล Innovation Catalog ของศูนย์ AIC

ศูนย์เทคโนโลยีเกษตรและนวัตกรรม (AIC) ได้ดำเนินการจัดทำฐานข้อมูล Innovation Catalog เพื่อขับเคลื่อนงานด้านการเกษตรอัจฉริยะของกระทรวงเกษตรและสหกรณ์ สำนักงานปลัดกระทรวงเกษตรและสหกรณ์จึงได้จัดทำระบบ Innovation Catalog ของศูนย์เทคโนโลยีเกษตรและนวัตกรรม (AIC) โดย ศูนย์ AIC จังหวัดตาก มี Innovation Catalog ดังนี้

- 1) IoT การเพาะเห็ด ควบคุมอุณหภูมิ น้ำ
- 2) IoT ใช้ในอุตสาหกรรม เช็คปริมาณงานต่อวันของพนักงาน
- 3) IoT ดิน น้ำ อุณหภูมิ แร่ธาตุต่างๆ
- 4) การบริหารจัดการน้ำ การวัดคุณภาพน้ำเพื่อการเกษตร
- 5) การอบรมการแปรรูปอาหาร การแปรรูปหมุย 5 รส และแฮมหมุย
- 6) เครื่องจักรในการผลิตและการแปรรูปผลิตภัณฑ์การเกษตร
- 7) เครื่องตัดหั่นสมุนไพรเนื้อแข็ง
- 8) เทคโนโลยีการอบแห้งผลผลิตทางการเกษตรรูปแบบต่างๆ
- 9) เทคโนโลยีด้านความร้อนและพลังงานทดแทน
- 10) สารชีวภัณฑ์ควบคุมศัตรูพืช

4.6.3 การถ่ายทอดเทคโนโลยีและนวัตกรรมของศูนย์ AIC ไปสู่เกษตรกรศูนย์ ศพก. (เป้าหมาย 9 ศพก.หลัก/115 ศพก.เครือข่าย)

1) ศูนย์ ศพก.หลัก จำนวน 1 ศูนย์ ณ อำเภอแม่สอด เกษตรกร 30 ราย
เทคโนโลยี จำนวน 1 เรื่อง (การใช้โดรนเพื่อการเกษตร)



2) ศูนย์ ศพก.เครือข่าย จำนวน 115 ศูนย์ (อบรมออนไลน์) เกษตรกร 115 ราย เทคโนโลยี จำนวน 6 เรื่อง (เทคโนโลยีการอบแห้งผลผลิตทางการเกษตร, IoT ดิน น้ำ อากาศ อุณหภูมิ แร่ธาตุต่าง ๆ, ระบบ QR Code, ระบบการให้น้ำอัจฉริยะ, ระบบเครื่องรดน้ำผสมปุ๋ยอัตโนมัติ, การใช้โดรนเพื่อการเกษตร) เนื่องจากการระบาดของโรคติดเชื้อไวรัสโคโรนา 2019 พื้นที่จังหวัดตากไม่สามารถจัดการฝึกอบรมในศูนย์ ศพก. ได้ ศูนย์ AIC จังหวัดตากร่วมกับสำนักงานเกษตรจังหวัดตาก จึงได้จัดการฝึกอบรมระบบออนไลน์ให้กับผู้แทนของศูนย์ ศพก.



4.6.4 การนำเทคโนโลยีและนวัตกรรมจาก AIC ไปใช้ที่ ศพก.

ศูนย์ ศพก.หลัก จำนวน 1 ศูนย์ ณ อำเภอวังเจ้า เทคโนโลยี จำนวน 1 เรื่อง (เทคโนโลยีเครื่องผสมปุ๋ยอัตโนมัติ)

4.6.5 การใช้นวัตกรรมและเกษตรสมัยใหม่สู่เกษตรกรที่มีความพร้อม

ศูนย์ AIC จังหวัดตาก ได้ดำเนินการส่งเสริมนวัตกรรมและเกษตรสมัยใหม่สู่เกษตรกรที่มีความพร้อม ได้แก่ นายกฤติน สินธูรงค์ ที่ตั้งฟาร์ม 8/5 ถนนพหลโยธิน ตำบลระแหง อำเภอเมืองตาก จังหวัดตาก ปลูกเมล่อนในโรงเรือน ขนาด 3 x 9 x 2.5 เมตร โดยไม่ใช้ดิน (Hydroponic) ใช้ระบบ DRFT (Dynamic Root Floating Technique)

- 1) ควบคุมอุณหภูมิภายในโรงเรือนให้เหมาะสมกับความต้องการของพืช
- 2) ควบคุมคุณภาพของผลผลิตให้มีคุณภาพ
- 3) ควบคุมระบบพ่นหมอกได้จาก Smart Phone



4.7 โครงการการประกันรายได้ของเกษตรกร

คณะรัฐมนตรีได้กำหนดนโยบายเร่งด่วนในการให้ความช่วยเหลือเกษตรกร สำหรับสินค้าเกษตรที่สำคัญ เช่น ข้าว ยางพารา มันสำปะหลัง ลำไย ข้าวโพดเลี้ยงสัตว์ และอ้อย ด้วยการชดเชยการประกันรายได้ ทั้งนี้ จังหวัดตาก ได้ดำเนินงานตามนโยบาย แยกตามสินค้าเกษตรที่สำคัญ 6 ชนิด ดังนี้

4.7.1 ข้าว ประกอบด้วย 3 โครงการ คือ

- 1) โครงการประกันรายได้เกษตรกรผู้ปลูกข้าว ปีการผลิต 2563/64
- 2) โครงการสนับสนุนค่าบริหารจัดการและพัฒนาคุณภาพผลผลิตเกษตรกรผู้ปลูกข้าว ปีการผลิต 2563/64
- 3) โครงการสินเชื่อชะลอการขายข้าวเปลือกนาปี ปีการผลิต 2563/64 แบ่งเป็น
 - เกษตรกร
 - สถาบันเกษตรกร

4.7.2 ลำไย จำนวน 1 โครงการ คือ โครงการเยียวยาเกษตรกรชาวสวนลำไย ปี 2563

4.7.3 ยางพารา จำนวน 1 โครงการ คือ โครงการประกันรายได้เกษตรกรชาวสวนยาง ระยะที่ 2

4.7.4 มันสำปะหลัง จำนวน 1 โครงการ คือ โครงการประกันรายได้เกษตรกรผู้ปลูก มันสำปะหลัง ปี 2563/64

4.7.5 ข้าวโพดเลี้ยงสัตว์ จำนวน 2 โครงการ คือ

1) โครงการประกันรายได้เกษตรกรผู้ปลูกข้าวโพดเลี้ยงสัตว์ ปี 2563/64

2) โครงการสินเชื่อเพื่อรวบรวมข้าวโพดเลี้ยงสัตว์และสร้างมูลค่าเพิ่มโดยสถาบันเกษตรกร ปี 2563/64

4.7.6 อ้อย จำนวน 1 โครงการ คือ โครงการช่วยเหลือเกษตรกรชาวไร่อ้อยตัดอ้อยสด เพื่อลดฝุ่น PM 2.5 ฤดูกาลผลิต ปี 2563/2564

ผลการดำเนินงาน

สำนักงานเกษตรและสหกรณ์จังหวัดตาก ได้ดำเนินการประสานข้อมูลจากหน่วยงานที่เกี่ยวข้อง ได้แก่ สำนักงานเกษตรจังหวัดตาก การยางแห่งประเทศไทยจังหวัดตาก สำนักงานสหกรณ์จังหวัดตาก สำนักงาน ธ.ก.ส. จังหวัดตาก และสำนักงานพาณิชย์จังหวัดตาก เพื่อติดตามความก้าวหน้าการช่วยเหลือเกษตรกร ทั้งนี้ ข้อมูลจากสำนักงาน ธ.ก.ส. จังหวัดตาก ณ วันที่ 30 กันยายน 2564 ปรากฏผลการดำเนินงาน ดังนี้

1) โครงการประกันรายได้เกษตรกรผู้ปลูกข้าว ปี 2563/2564 เกษตรกร 37,996 ราย เป็นเงิน 248,194,293.87 บาท

2) โครงการสนับสนุนค่าบริหารจัดการและพัฒนาคุณภาพผลผลิตเกษตรกรผู้ปลูกข้าว ปีการผลิต 2563/64 เกษตรกร 38,069 ราย เป็นเงิน 354,096,756.25 บาท

3) โครงการประกันรายได้เกษตรกรผู้ปลูกข้าวโพด ปี 2563/2564 เกษตรกร 24,243 ราย เป็นเงิน 115,711,837 บาท

4) โครงการประกันรายได้เกษตรกรผู้ปลูกมันสำปะหลัง ปี 2563/2564 เกษตรกร 11,849 ราย เป็นเงิน 79,063,123 บาท

5) โครงการประกันรายได้เกษตรกรชาวสวนยาง ปี 2563/2564 เกษตรกร 564 ราย เป็นเงิน 4,023,762.68 บาท

6) โครงการเยียวยาเกษตรกรรชาสวนลำไย ปี 2563 เกษตรกร 3,689 ราย เป็นเงิน 50,872,955 บาท

7) โครงการช่วยเหลือเกษตรกรชาวไร่อ้อยตัดอ้อยสดเพื่อลดฝุ่น PM 2.5 ฤดูกาลผลิต ปี 2563/2564 เกษตรกร 1,681 ราย เป็นเงิน 57,397,027.20 บาท

4.8 โครงการร้านอาหารวัตถุดิบปลอดภัย เลือกใช้สินค้า Q จังหวัดตาก และโครงการส่งเสริมการบริโภคและใช้วัตถุดิบสินค้า Q จังหวัดตาก ประจำปีงบประมาณ พ.ศ. 2564

สำนักงานมาตรฐานสินค้าเกษตรและอาหารแห่งชาติ ได้มอบหมายให้สำนักงานเกษตรและสหกรณ์จังหวัดตาก ดำเนินการตรวจประเมินให้การรับรองร้านอาหารปลอดภัย ภายใต้โครงการร้านอาหารวัตถุดิบปลอดภัย เลือกใช้สินค้า Q และตรวจประเมินให้การรับรองสถานที่จำหน่ายสินค้า Q ประเภทตลาดสด ภายใต้โครงการส่งเสริมการบริโภคและใช้วัตถุดิบสินค้า Q ประจำปีงบประมาณ พ.ศ. 2564

สำนักงานเกษตรและสหกรณ์จังหวัดตาก ได้ดำเนินงานตรวจรับรองร้านอาหารวัตถุดิบปลอดภัย เลือกใช้สินค้า Q และตรวจรับรองสถานที่จำหน่ายสินค้า Q ประเภทตลาดสด ในพื้นที่จังหวัดตาก ตามหลักเกณฑ์เงื่อนไขฯ เสร็จเรียบร้อยแล้ว รายละเอียดดังนี้





ตารางที่ 20 ผลการตรวจรับรองร้านอาหารวัตถุดิบปลอดภัย เลือกใช้สินค้า Q และตรวจรับรองสถานที่จำหน่ายสินค้า Q ประเภทตลาดสด ในพื้นที่จังหวัดตาก

ชื่อโครงการ	ปี 2554-2563	ปี 2564	
		ผลการดำเนินงาน	รวม
1. โครงการร้านอาหารวัตถุดิบปลอดภัย เลือกใช้สินค้า Q	27 ร้าน	- การตรวจติดตาม และตรวจรับรอง (ร้านเดิม) จำนวน 27 ร้าน ผลการดำเนินงาน : ผ่านการตรวจประเมิน จำนวน 25 ร้าน / ขอยกเลิก 2 ร้าน - ตรวจรับรองร้านใหม่ จำนวน 2 ร้าน	27 ร้าน
2. โครงการส่งเสริมการบริโภคและใช้วัตถุดิบสินค้า Q	9 แห่ง จำนวน 88 แผง/ ร้าน	- การตรวจติดตาม และตรวจรับรอง (แห่งเดิม) 1) ดำเนินการตรวจติดตาม จำนวน 6 แห่ง (72 แผง/ร้าน) 2) ไม่สามารถตรวจติดตามได้ จำนวน 3 แห่ง (16 แผง/ร้าน) เนื่องจากสถานการณ์แพร่ระบาดของเชื้อไวรัสโคโรนา 2019 ผลการดำเนินงาน : ผ่านการตรวจประเมิน 6 แห่ง (67 แผง/ร้าน) / ขอยกเลิก 5 แผง/ร้าน - ตรวจรับรองแห่งใหม่ จำนวน 1 แห่ง (15 แผง/ร้าน)	7 แห่ง จำนวน 82 แผง/ร้าน



4.9 โครงการส่งเสริมแนวทางเกษตรทฤษฎีใหม่ จังหวัดตาก (5 ประสาน สืบสานเกษตรทฤษฎีใหม่)

กระทรวงเกษตรและสหกรณ์จัดทำโครงการเกษตรทฤษฎีใหม่ ตั้งแต่ปีงบประมาณ 2560-2562 เพื่อส่งเสริมให้เกษตรกรที่มีความสมัครใจเข้าร่วมโครงการฯ โดยให้น้อมนำหลักทฤษฎีใหม่ไปปรับใช้ในพื้นที่ของตนเองให้สอดคล้องกับสภาพพื้นที่ของเกษตรกรตามภูมิสังคม เพื่อมุ่งหวังที่จะพัฒนาคุณภาพชีวิตของเกษตรกรในการลดรายจ่าย เพิ่มรายได้ อันเกิดการพัฒนาศักยภาพของตนเอง ครอบครัว และชุมชน โดยการสร้างอาชีพอย่างเหมาะสมกับทรัพยากรธรรมชาติ และปัจจัยการผลิตที่มีอยู่ ซึ่งมีเกษตรกรกลุ่มเป้าหมายเดิมจากปีงบประมาณ พ.ศ. 2560-2562 เพื่อให้สามารถดำเนินการได้อย่างต่อเนื่อง สามารถพึ่งพาตนเองได้และพัฒนาไปสู่ขั้นที่ 2 และขั้นที่ 3 ของแนวทฤษฎีใหม่และเกิดความยั่งยืนต่อไป

ในปีงบประมาณ พ.ศ. 2563-2565 กระทรวงเกษตรและสหกรณ์ โดยกองนโยบายเทคโนโลยีเพื่อการเกษตรและเกษตรกรรมยั่งยืน มอบหมายให้สำนักงานเกษตรและสหกรณ์จังหวัด บูรณาการหน่วยงานที่เกี่ยวข้องในจังหวัด ดำเนินการประเมินและคัดเลือกเกษตรกรที่เข้าร่วมโครงการเกษตรทฤษฎีใหม่ 2560-2562 ที่มีความพร้อมสามารถพัฒนาเป็นจุดเรียนรู้เกษตรทฤษฎีใหม่ เพื่อจัดตั้งเป็นจุดเรียนรู้เกษตรทฤษฎีใหม่ ประจำปีงบประมาณ พ.ศ. 2563 และปีงบประมาณ พ.ศ. 2564 ซึ่งจังหวัดตากโดยคณะกรรมการบริหารโครงการเกษตรทฤษฎีใหม่ ระดับจังหวัด จังหวัดตาก (หน่วยงานพี่เลี้ยง) ได้พิจารณาคัดเลือกเกษตรกรที่มีความพร้อมที่จะจัดตั้งเป็นจุดเรียนรู้ต้นแบบเกษตรทฤษฎีใหม่ ประจำปีงบประมาณ พ.ศ. 2563 จำนวน 63 จุด และปีงบประมาณ พ.ศ. 2564 จำนวน 1 จุด ดังนี้

ตารางที่ 21 เกษตรกรที่มีความพร้อมที่จะจัดตั้งเป็นจุดเรียนรู้ต้นแบบเกษตรทฤษฎีใหม่ ประจำปี
งบประมาณ พ.ศ. 2563

ที่	ชื่อเกษตรกร	ที่อยู่				เข้าร่วม โครงการฯ ปี	หน่วยงานที่รับผิดชอบ
		บ้านเลขที่	หมู่ ที่	ตำบล	อำเภอ		
1	นายชาติรี หับแป้น	50/3	2	วังหิน	เมือง ตาก	2560	สำนักงานสหกรณ์จังหวัด ตาก
2	นายธีระ สอนศรี	12/1	7	วังหิน	เมือง ตาก	2560	สำนักงานประมงจังหวัด ตาก
3	นางเกษศิรินทร์ เอี่ยมเสนา	186	8	แม่ท้อ	เมือง ตาก	2560	ศูนย์หม่อนไหมเฉลิมพระ เกียรติฯ ตาก
4	นายประสิทธิ์ สายยิ้ม	84	7	ตลุกกลาง ทุ่ง	เมือง ตาก	2560	สำนักงานปศุสัตว์จังหวัด ตาก
5	นายอุเทน ชื่นหมี่	140/1	5	ไผ่งาม	เมือง ตาก	2561	สำนักงานปศุสัตว์จังหวัด ตาก
6	นายอนงค์ ปันอาจ	110	10	โป่งแดง	เมือง ตาก	2561	สำนักงานปศุสัตว์จังหวัด ตาก
7	นายวันชัย เฉยชู	11	12	โป่งแดง	เมือง ตาก	2560	สำนักงานปศุสัตว์จังหวัด ตาก
8	นายมานพ ทองพิราม	34	9	โป่งแดง	เมือง ตาก	2561	สำนักงานปศุสัตว์จังหวัด ตาก
9	นายสุรินทร์ จ้อยสุ่ม	93/1	14	โป่งแดง	เมือง ตาก	2561	สำนักงานปศุสัตว์จังหวัด ตาก
10	นายใน อิมเอี่ยม	95	3	วังประจบ	เมือง ตาก	2560	สำนักงานประมงจังหวัด ตาก
11	นายสมัคร พักทองอยู่	51	2	วังประจบ	เมือง ตาก	2560	สถานีพัฒนาที่ดินตาก
12	นายวีระชัย โทนสังข์ อินทร์	32/2	3	น้ำริ่ม	เมือง ตาก	2560	สถานีพัฒนาที่ดินตาก
13	นางสาวน้ำผึ้ง มนัสสา	103/5	7	น้ำริ่ม	เมือง ตาก	2562	สำนักงานปศุสัตว์จังหวัด ตาก
14	นางวาริน กรวยทอง	55	2	ตากตก	บ้านตาก	2560	สำนักงานสหกรณ์จังหวัด ตาก
15	นางศรี เครือดา	38	2	ตากตก	บ้านตาก	2561	สถานีพัฒนาที่ดินตาก
16	นางวิมาล สุวรรณ	4/1	2	ตากตก	บ้านตาก	2560	สำนักงานตรวจบัญชี สหกรณ์ตาก
17	นายประทุม สาดทอง	51/4	12	ตากออก	บ้านตาก	2561	สถานีพัฒนาที่ดินตาก

ตารางที่ 21 เกษตรกรที่มีความพร้อมที่จะจัดตั้งเป็นจุดเรียนรู้ต้นแบบเกษตรทฤษฎีใหม่ ประจำปี
งบประมาณ พ.ศ. 2563 (ต่อ)

ที่	ชื่อเกษตรกร	ที่อยู่				เข้าร่วม โครงการฯ ปี	หน่วยงานที่รับผิดชอบ
		บ้านเลขที่	หมู่ ที่	ตำบล	อำเภอ		
18	นายอำนาจ เพ็งเข้ม	93	5	เกาะตะเภา	บ้านตาก	2560	สถานีพัฒนาที่ดินตาก
19	นายสมศักดิ์ พฤษไพ บุรณ์กิจ	133/2	9	แม่สลิด	บ้านตาก	2560	สถานีพัฒนาที่ดินตาก
20	นายสมศักดิ์ มุ่ยทุม	75	2	ท้องฟ้า	บ้านตาก	2561	สำนักงานประมงจังหวัด ตาก
21	นางสาวธัญวรรณ ยา วิชัย	74/2	12	ยกกระบัตร์	สามเงา	2560	ศูนย์วิจัยและพัฒนาการ เกษตรตาก
22	นายสมควร คำหนัก	157	12	ยกกระบัตร์	สามเงา	2561	โครงการชลประทานตาก
23	นายพล มีใจดี	2/1	2	วังจันทร์	สามเงา	2561	โครงการชลประทานตาก
24	นายวัลลภ จินาเขียว	187	3	วังหมัน	สามเงา	2562	ศูนย์วิจัยและพัฒนาการ เกษตรตาก
25	นางดอกไม้ สิงใส	70	7	วังหมัน	สามเงา	2561	ศูนย์วิจัยและพัฒนาการ เกษตรตาก
26	นางบังอร แก่นเขียว	193/1	3	วังหมัน	สามเงา	2561	ศูนย์วิจัยและพัฒนาการ เกษตรตาก
27	นางสาวปริณดา โอ จันทร์	9	7	วังหมัน	สามเงา	2560	สำนักงานคูสัตว์จังหวัด ตาก
28	นายรุ่ง มีเพชร	79	4	ย่านรี	สามเงา	2560	สถานีพัฒนาที่ดินตาก
29	นายสมพงษ์ ปั่นทอง	36/3	2	นาโบสถ์	วังเจ้า	2560	สำนักงานประมงจังหวัด ตาก
30	นางสาวหทัยชนก สุขดี	93	9	นาโบสถ์	วังเจ้า	2562	สำนักงานการปฏิรูปที่ดิน จังหวัดตาก
31	นางสมศรี มุขพรหม		2	นาโบสถ์	วังเจ้า	2562	สำนักงานการปฏิรูปที่ดิน จังหวัดตาก
32	นายบุญชู พ่วงมี	45	7	เชียงทอง	วังเจ้า	2560	สำนักงานประมงจังหวัด ตาก
33	นางอรพิน ประวัติโต	152	4	เชียงทอง	วังเจ้า	2561	สำนักงานการปฏิรูปที่ดิน จังหวัดตาก
34	นางจันทรา อุดมโภชน์	325/9	12	เชียงทอง	วังเจ้า	2560	ศูนย์วิจัยและพัฒนาการ เกษตรตาก

ตารางที่ 21 เกษตรกรที่มีความพร้อมที่จะจัดตั้งเป็นจุดเรียนรู้ต้นแบบเกษตรทฤษฎีใหม่ ประจำปี
งบประมาณ พ.ศ. 2563 (ต่อ)

ที่	ชื่อเกษตรกร	ที่อยู่				เข้าร่วม โครงการฯ ปี	หน่วยงานที่รับผิดชอบ
		บ้านเลขที่	หมู่ ที่	ตำบล	อำเภอ		
35	นางบำเพ็ญ นวลแก้ว	122	2	แม่ละเมา	แม่สอด	2561	สำนักงานเกษตรจังหวัด ตาก
36	นายสายันต์ นายอง	140	-	แม่สอด	แม่สอด	2560	ศูนย์วิจัยและพัฒนาการ เกษตรตาก
37	นายกัมพล เขียวมูล	203	7	ท่าสาย ลวด	แม่สอด	2560	สำนักงานประมงจังหวัด ตาก
38	นายบุญยง ยะหัวฝาย	6	4	แม่กาษา	แม่สอด	2562	สำนักงานสหกรณ์จังหวัด ตาก
39	นายกฤษฎา ลังกาวงค์	136	11	แม่กาษา	แม่สอด	2561	สำนักงานสหกรณ์จังหวัด ตาก
40	นางขนิษฐา กาใจ	11	9	พะวอ	แม่สอด	2562	สำนักงานสหกรณ์จังหวัด ตาก
41	นายสุทัศน์ สุต้า	9	11	แม่กุ	แม่สอด	2562	สำนักงานสหกรณ์จังหวัด ตาก
42	นางคำหลำ แก้วมา	156	9	แม่กุ	แม่สอด	2560	สำนักงานปศุสัตว์จังหวัด ตาก
43	นายเครื่อง เสมอ	222/4	4	แม่ระมาด	แม่ ระมาด	2560	สำนักงานประมงจังหวัด ตาก
44	นายธนากร สมพฤษ์	121	2	แม่ระมาด	แม่ ระมาด	2560	สำนักงานประมงจังหวัด ตาก
45	นายทวิช สุธช่วย	278/1	6	แม่ระมาด	แม่ ระมาด	-	สำนักงานเกษตรจังหวัด ตาก
46	นางสาวบังอร อ่อนตาม ผล	45/3	7	แม่จะเรา	แม่ ระมาด	2560	สำนักงานประมงจังหวัด ตาก
47	นางแสงคำ สีนิงวาม	127	5	แม่จะเรา	แม่ ระมาด	-	สำนักงานเกษตรจังหวัด ตาก
48	นางสาวจิรัชชา ยอดคำ	283	4	แม่จะเรา	แม่ ระมาด	-	สำนักงานเกษตรจังหวัด ตาก
49	นายอนนุชิต ปลุกปัญญา ดี	84/12	3	พระธาตุ	แม่ ระมาด	-	สำนักงานเกษตรจังหวัด ตาก
50	นายลวด บัวเกต	653	1	แม่ดำน	ท่าสอง ยาง	2560	สำนักงานปศุสัตว์จังหวัด ตาก

ตารางที่ 21 เกษตรกรที่มีความพร้อมที่จะจัดตั้งเป็นจุดเรียนรู้ต้นแบบเกษตรทฤษฎีใหม่ ประจำปี
งบประมาณ พ.ศ. 2563 (ต่อ)

ที่	ชื่อเกษตรกร	ที่อยู่				เข้าร่วม โครงการฯ ปี	หน่วยงานที่รับผิดชอบ
		บ้านเลขที่	หมู่ ที่	ตำบล	อำเภอ		
51	นางพิมพ์ปวีณ์ เหา ตะวะนิช	141	1	ท่าสองยาง	ท่าสอง ยาง	2561	สำนักงานเกษตรจังหวัด ตาก
52	นายมานิจ ไพรมี ทรัพย์	264	4	แม่อุสุ	ท่าสอง ยาง	2561	สำนักงานเกษตรจังหวัด ตาก
53	นายบรรเจิด กำชัย ชนะ	11	4	แม่หละ	ท่าสอง ยาง	2561	สำนักงานเกษตรจังหวัด ตาก
54	นายอภิชาต กาญจน สูตร	130/2	1	แม่ต้าน	ท่าสอง ยาง	2560	สำนักงานเกษตรจังหวัด ตาก
55	นายชริวิชญ์ ทรัพย์ เจริญ	167/1	8	พบพระ	พบพระ	2561	สำนักงานเกษตรและ สหกรณ์จังหวัดตาก
56	นายบุญตัน เสนอ สา	119	2	พบพระ	พบพระ	2562	สำนักงานประมงจังหวัด ตาก
57	นางสมศรี จีศิริ	77/1	3	วาเลย์	พบพระ	2560	สำนักงานเกษตรจังหวัด ตาก
58	นางสาวสุวรรณ์ มั่น สมสกุลชัย	129/1	2	ช่องแคบ	พบพระ	2561	สำนักงานเกษตรและ สหกรณ์จังหวัดตาก
59	นางมาลัย กันธิมา	229	1	หนอง หลวง	อุ้มผาง	2560	ศูนย์หม่อนไหมเฉลิมพระ เกียรติฯ ตาก
60	นางวันดี คำวันนะ	123	1	หนอง หลวง	อุ้มผาง	2562	สำนักงานเกษตรจังหวัด ตาก
61	นางสาวเอมอร ดี รัมย์	323	1	หนอง หลวง	อุ้มผาง	-	สำนักงานเกษตรจังหวัด ตาก
62	นางจันทร์เพ็ญ วรรณกุล	301	4	แม่กลอง	อุ้มผาง	2562	สำนักงานเกษตรจังหวัด ตาก
63	นางยม เตียมโมง	5	1	โมโกร	อุ้มผาง	-	สำนักงานเกษตรจังหวัด ตาก

ตารางที่ 22 เกษตรกรที่มีความพร้อมที่จะจัดตั้งเป็นจุดเรียนรู้ต้นแบบเกษตรทฤษฎีใหม่ ประจำปีงบประมาณ พ.ศ. 2564

ที่	ชื่อเกษตรกร	ที่อยู่				เข้าร่วมโครงการฯ ปี	หน่วยงานที่รับผิดชอบ
		บ้านเลขที่	หมู่ที่	ตำบล	อำเภอ		
1	นายวีระชัย ก้องพนาไพโรสถณ์	3/37	7	รวมไทยพัฒนา	พบพระ	2560	สำนักงานเกษตรจังหวัดตาก

และในปีงบประมาณ พ.ศ. 2564 กระทรวงเกษตรและสหกรณ์ กำหนดให้ดำเนินการคัดเลือกแปลงตัวอย่างเพื่อศึกษารูปแบบไม่น้อยกว่า 1 แปลงตัวอย่าง/จังหวัด คณะกรรมการบริหารโครงการเกษตรทฤษฎีใหม่ ระดับจังหวัด จังหวัดตาก (หน่วยงานพี่เลี้ยง) จึงดำเนินการคัดเลือกจุดเรียนรู้ต้นแบบเกษตรทฤษฎีใหม่ ระดับอำเภอ จังหวัดตาก ผลปรากฏว่า มีหน่วยงานส่งรายชื่อเกษตรกรเจ้าของจุดเรียนรู้ต้นแบบฯ จำนวน 9 จุด จาก 7 อำเภอ ดังนี้

ตารางที่ 23 จุดเรียนรู้ต้นแบบเกษตรทฤษฎีใหม่ ระดับอำเภอ จังหวัดตาก ปีงบประมาณ พ.ศ. 2564

ที่	อำเภอ	ชื่อ-สกุลเกษตรกรต้นแบบ	ที่อยู่			อายุ (ปี)	ขนาดพื้นที่	องค์ความรู้เด่น	หน่วยงานที่รับผิดชอบ
			บ้านเลขที่	หมู่ที่	ตำบล				
1	เมือง	นายอุเทน ชื่นหมี่	140/1	5	ไม้งาม	62	14	1) การใช้น้ำหมักพด.2 และ พด.7 2) การปลูกหญ้าแฝก 3) การเลี้ยงหมูหลุม	สำนักงานปศุสัตว์จังหวัดตาก
2	บ้านตาก	นางวาริน กรวยทอง	55	2	ตากตก	47	7 ไร่ 2 งาน	1) การทำเกษตรแบบผสมผสาน 2) ปรัชญาเศรษฐกิจพอเพียง 3) การแปรรูปน้ำพริก 4) การแปรรูปแป้งกล้วย	สำนักงานสหกรณ์จังหวัดตาก
		นางศรี เครือดา	38	2	ตากตก	58	3 ไร่ 2 งาน 52 ตร.วา	1) การผลิตปุ๋ยอินทรีย์ 2) การผลิตเมล็ดข้าวพันธุ์ดี 3) การเลี้ยงโคขุน	สถานีพัฒนาที่ดินตาก

ตารางที่ 23 จุดเรียนรู้ต้นแบบเกษตรทฤษฎีใหม่ ระดับอำเภอ จังหวัดตาก ปีงบประมาณ พ.ศ. 2564 (ต่อ)

ที่	อำเภอ	ชื่อ-สกุล เกษตรกร ต้นแบบ	ที่อยู่			อายุ (ปี)	ขนาดพื้นที่	องค์ความรู้เด่น	หน่วยงานที่ รับผิดชอบ
			บ้าน เลข ที่	หมู่	ตำบล				
3	สาม เงา	นายพล มีใจดี	2/1	2	วังจันทร์	60	21 ไร่ 30 ตร.วา	1) การเลี้ยงกบในบ่อ ซีเมนต์ 2) การปลูกฝรั่ง อินทรีย์	โครงการชลประทาน ตาก
4	วังเจ้า	นางสมศรี มุข พรม	149 /5	2	นาโบสถ์	49	8 ไร่ 1 งาน 48 ตร.วา	การตอกิ่งมะนาว	สำนักงานการปฏิรูป ที่ดินจังหวัดตาก
		นายบุญชู พวงมี	45	7	เชียง ทอง	67	38 ไร่	1) การเพาะเลี้ยงสัตว์ น้ำ 2) วิทยากรผู้นำ สัมมาชีพ 3) การทำปุ๋ยน้ำและ สารชีวพันธุ์ 4) การทำบัญชี ครัวเรือน	สำนักงานประมง จังหวัดตาก
5	แม่ สอด	นายกัมพล เขียวมูล	203	7	ท่าสาย ลวด	54	22 ไร่	1) การทำเกษตรตาม แนวปรัชญา เศรษฐกิจพอเพียง 2) การทำฝายชะลอ น้ำ	สำนักงานประมง จังหวัดตาก
6	อุ้ม ผาง	นางมาลัย กันธิ มา	229	1	หนอง หลวง	53	6 ไร่	การทำสมุนไพรรักษา 7 พลัง	ศูนย์หม่อนไหม เฉลิมพระเกียรติฯ ตาก
7	พบ พระ	นายวิชวิชัย ทรัพย์เจริญ	167 /1	8	พบพระ	47	23 ไร่ 2 งาน 61 ตร.วา	1) การปลูกกล้วย 2) การปลูกทุเรียน 3) การขยายเชื้อไตร โคเดอร์มา	สำนักงานเกษตร และสหกรณ์จังหวัด ตาก

สำนักงานเกษตรและสหกรณ์จังหวัดตาก ดำเนินการจัดประชุมคณะกรรมการบริหารโครงการเกษตรทฤษฎีใหม่ ระดับจังหวัด จังหวัดตาก เมื่อวันที่ 28 พฤษภาคม 2564 ณ ห้องประชุมสำนักงานเกษตรและสหกรณ์จังหวัดตาก โดยมีนางสาวจิตรา ราชแก้ว เกษตรและสหกรณ์จังหวัดตาก ทำหน้าที่ประธานการประชุมแทนเกษตรจังหวัดตาก เพื่อคัดเลือกจุดเรียนรู้ต้นแบบเกษตรทฤษฎีใหม่ ระดับจังหวัด จังหวัดตาก ผลปรากฏว่า ผู้ที่ได้รับการคัดเลือก ได้แก่ นางวาริน กรวยทอง เกษตรกรเจ้าของจุดเรียนรู้ต้นแบบฯ อำเภอบ้านตาก หน่วยงานที่รับผิดชอบ คือ สำนักงานสหกรณ์จังหวัดตาก และได้ดำเนินการจัดทำประกาศเกียรติคุณ เพื่อมอบให้แก่เกษตรกรเจ้าของจุดเรียนรู้ต้นแบบฯ ที่ได้รับการคัดเลือกในระดับอำเภอ จำนวน 8 ราย และระดับจังหวัด จำนวน 1 ราย โดยมีผู้ว่าราชการจังหวัดตาก ลงนามในประกาศเกียรติคุณฯ ดังกล่าว



4.10 เกษตรกรรมยั่งยืน

กองนโยบายเทคโนโลยีเพื่อการเกษตรและเกษตรกรรมยั่งยืน ได้รับมอบหมายให้เป็นหน่วยงานรับผิดชอบในการอำนวยความสะดวกเคลื่อนเกษตรกรรมยั่งยืนของกระทรวงเกษตรและสหกรณ์ ในการจัดทำสรุปแผนงาน/โครงการ การขับเคลื่อนเกษตรกรรมยั่งยืนในภาพรวมการดำเนินงานทั้งในส่วนกลางและระดับพื้นที่ ประจำปีงบประมาณ พ.ศ. 2564 เพื่อเสนอต่อคณะกรรมการบริหารการพัฒนาระบบเกษตรกรรมยั่งยืน โดยขอให้สำนักงานเกษตรและสหกรณ์จังหวัดรายงานผลการดำเนินงานแผนงาน/โครงการ การขับเคลื่อนเกษตรกรรม ส่งให้กองนโยบายเทคโนโลยีเพื่อการเกษตรและเกษตรกรรมยั่งยืน

การดำเนินงานโครงการภายใต้การขับเคลื่อนเกษตรกรรมยั่งยืน ประจำปีงบประมาณ พ.ศ. 2564 ในพื้นที่จังหวัดตาก มีพื้นที่ดำเนินงาน จำนวน 3,084.46 ไร่ ประกอบด้วย

1. เกษตรอินทรีย์	จำนวน	1,365.25	ไร่
2. เกษตรทฤษฎีใหม่	จำนวน	1,159.21	ไร่
3. เกษตรผสมผสาน	จำนวน	60	ไร่
4. วนเกษตร	จำนวน	500	ไร่

4.11 โครงการพัฒนาศูนย์เครือข่ายปราชญ์ชาวบ้าน ปีงบประมาณ พ.ศ. 2564

ด้วยสำนักงานปลัดกระทรวงเกษตรและสหกรณ์ ได้ดำเนินงานโครงการพัฒนาศูนย์เครือข่ายปราชญ์ชาวบ้าน ซึ่งเป็นกิจกรรมต่อเนื่องที่ดำเนินโครงการฯ มาตั้งแต่ปีงบประมาณ พ.ศ. 2550 จนถึงปัจจุบัน เพื่อให้เกิดผลสัมฤทธิ์ของการดำเนินงานโครงการอย่างต่อเนื่องจากปีที่ผ่านมา สำนักงานปลัดกระทรวงเกษตรและสหกรณ์ จึงได้ดำเนินโครงการพัฒนาศูนย์เครือข่ายปราชญ์ชาวบ้านในปีงบประมาณ พ.ศ. 2564 เพื่อเป็นการขยายผลการนำแนวคิดและหลักปรัชญาของเศรษฐกิจพอเพียงไปสู่การปฏิบัติ จนส่งผลให้เกษตรกรสามารถพึ่งพาตนเองได้ พัฒนาไปสู่การรวมกลุ่มและการสร้างเครือข่ายได้ ดังวัตถุประสงค์ของโครงการที่กำหนดไว้ ซึ่งสอดคล้องกับแผนพัฒนาเศรษฐกิจและสังคมแห่งชาติ ฉบับที่ 12 ที่มีการน้อมนำหลักปรัชญาของเศรษฐกิจพอเพียงเป็นเครื่องมือสำคัญในการพัฒนาประเทศไปสู่เป้าหมายที่กำหนด

วัตถุประสงค์

1) เพื่อขยายผลการเรียนรู้อย่างต่อเนื่องจากปีที่ผ่านมา โดยสนับสนุนให้เกษตรกรที่เข้าร่วมโครงการฯ มีความรู้ความเข้าใจในการดำเนินกิจกรรมการเกษตรตามแนวทฤษฎีใหม่ โดยยึดปรัชญาเศรษฐกิจพอเพียงและสามารถนำความรู้ที่ได้รับไปปรับใช้ในการประกอบอาชีพได้

2) เพื่อสนับสนุนให้เกษตรกรที่เข้าร่วมโครงการ มีศักยภาพในการดำเนินกิจกรรมทางการเกษตรตามแนวทฤษฎีใหม่ขั้นก้าวหน้าได้

การดำเนินงาน

1. กิจกรรมฝึกอบรม

สำนักงานเกษตรและสหกรณ์จังหวัดตากได้รับการจัดสรรงบประมาณ จำนวน 76,500 บาท (เจ็ดหมื่นหกพันห้าร้อยบาทถ้วน) เพื่อเป็นค่าใช้จ่ายในการฝึกอบรมเกษตรกร จำนวน 30 ราย ระหว่างวันที่ 14 – 17 ธันวาคม 2563 โดยศูนย์เครือข่ายปราชญ์ชาวบ้านชุมชนแม่ระวาน อำเภอสามเงา จังหวัดตาก จำนวน 4 วัน 3 คืน



2. กิจกรรมการรวมกลุ่มและการสร้างเครือข่าย

การรวมกลุ่มและการสร้างเครือข่าย เป็นกิจกรรมการพัฒนาต่อยอดให้กับเกษตรกรที่ผ่านการอบรมจากศูนย์เครือข่ายปราชญ์ชาวบ้าน ให้สามารถดำเนินกิจกรรมตามแนวทฤษฎีใหม่ขั้นก้าวหน้าในการรวมกลุ่มและการสร้างเครือข่าย พร้อมทั้งได้สนับสนุนงบประมาณให้กลุ่มละ 30,000 บาท (สามหมื่นบาทถ้วน) เพื่อเป็นค่าใช้จ่ายในการดำเนินกิจกรรมการรวมกลุ่มและการสร้างเครือข่าย และได้ขอความร่วมมือสำนักงานเกษตรและสหกรณ์จังหวัดตาก ร่วมกับศูนย์เครือข่ายปราชญ์ชาวบ้าน พิจารณาคัดเลือกกลุ่มเกษตรกรที่เกิดจากการรวมตัวกันของเกษตรกรที่ผ่านการอบรมจากศูนย์เครือข่ายปราชญ์ชาวบ้าน จังหวัดละ 1 กลุ่ม ซึ่งจังหวัดตากได้คัดเลือกกลุ่มเกษตรกรผู้ปลูกผักบ้านตลุกสัก ตำบลวังหิน อำเภอเมืองตาก จังหวัดตาก ในการดำเนินกิจกรรม

เนื่องจากได้เกิดสถานการณ์การแพร่ระบาดของโรคติดเชื้อไวรัสโคโรนา 2019 (covid-19) ในพื้นที่จังหวัดตาก ประกอบกับ ศูนย์บริหารสถานการณ์การแพร่ระบาดของโรคติดเชื้อไวรัสโคโรนา 2019 (covid-19) ได้มีคำสั่งที่ 11/2564 ลงวันที่ 1 สิงหาคม 2564 กำหนดให้จังหวัดตาก เป็นเขตพื้นที่ควบคุมสูงสุดและเข้มงวด อีกทั้งจังหวัดตาก ได้มีคำสั่งที่ 2643/2564 ลงวันที่ 2 สิงหาคม 2564 เรื่อง มาตรการป้องกันควบคุมโรคติดเชื้อไวรัสโคโรนา 2019 (covid-19) จังหวัดตาก ตามข้อ 8 การรวมกลุ่มของบุคคล ดังนี้ (3) ห้ามจัดกิจกรรม ซึ่งมีการรวมกลุ่มของบุคคลที่มีจำนวนรวมกันมากกว่า 5 คน ยกเว้นได้รับอนุญาตจากคณะกรรมการโรคติดต่อจังหวัดตาก ดังนั้น เพื่อให้การดำเนินงานกิจกรรมเป็นไปตามข้อสั่งการของจังหวัดตาก สำนักงานเกษตรและสหกรณ์จังหวัดตาก จึงได้ปรับเปลี่ยนแผนการฝึกอบรมกลุ่มเกษตรกรมาเป็นรูปแบบออนไลน์ผ่านระบบ Application Zoom และคัดเลือกสมาชิกกลุ่ม จำนวน 15 ราย โดยจะแบ่งออกเป็น 3 กลุ่มๆ ละ 5 ราย และเพื่อเป็นการดำเนินการตามข้อสั่งการผู้ว่าราชการจังหวัดตาก สำหรับการฝึกปฏิบัติการทำโรงเรือนผักกางมุ้งกลุ่มเกษตรกร จะคัดเลือกสมาชิกกลุ่ม จำนวน 4 ราย เข้าร่วมกิจกรรมการฝึกปฏิบัติ เพื่อนำองค์ความรู้ที่ได้รับไปถ่ายทอดให้แก่สมาชิกในกลุ่มได้ ซึ่งมีการดำเนินกิจกรรม จำนวน 2 กิจกรรม ดังนี้

- การฝึกอบรมและฝึกปฏิบัติกลุ่มเกษตรกร

การฝึกอบรมและฝึกปฏิบัติกลุ่มเกษตรกร จำนวน 15 ราย โดยแบ่งเป็น 3 กลุ่มๆ ละ 5 ราย เมื่อวันที่ 27 สิงหาคม 2564 โดยมีหลักสูตรในการฝึกอบรม จำนวน 3 หลักสูตร ได้แก่

1) การเลี้ยงสัตว์ปีก (ไก่พันธุ์ไข่), การสุขาภิบาลและการป้องกันโรคสัตว์ปีก, การเพาะพันธุ์ไก่พันธุ์ไข่, การจัดการด้านอาหาร และแนวทางการลดต้นทุนค่าอาหารสัตว์, การผสมอาหารโดยใช้วัตถุดิบอื่นๆ ในท้องถิ่น

2) การป้องกันโรค และแมลงศัตรูพืช, การปลูกผักปลอดภัย

3) การปลูกผักกางมุ้งและวิธีการทำโรงเรือนผักกางมุ้ง พร้อมฝึกปฏิบัติ

ภาพกิจกรรม

- การทำจุดสาธิต แบ่งเป็น 2 จุด ดังนี้

1) จุดสาธิตการปลูกผักกางมุ้ง

2) จุดสาธิตการเลี้ยงสัตว์ปีก และการเพาะพันธุ์ไก่พันธุ์ไข่

ทั้งนี้ การจัดทำจุดสาธิตเพื่อสนับสนุนให้เกษตรกรมีการรวมกลุ่มและ การสร้างเครือข่ายในการดำเนินกิจกรรมทางการเกษตรได้อย่างมั่นคง และยั่งยืน

4.12 ศูนย์ติดตามและแก้ไขปัญหาภัยพิบัติด้านการเกษตร จังหวัดตาก ปี 2564

4.12.1 การจัดประชุมคณะกรรมการศูนย์ติดตามและแก้ไขปัญหาภัยพิบัติ ด้านการเกษตร จังหวัดตาก

ในปีงบประมาณ พ.ศ.2564 ที่ผ่านมามีการจัดประชุมคณะกรรมการศูนย์ติดตามและ
แก้ไขปัญหาภัยพิบัติด้านการเกษตร จังหวัดตาก รวมทั้งสิ้น 6 ครั้ง คือ

ครั้งที่ 6/2563 เมื่อวันที่ 21 ตุลาคม 2563

ครั้งที่ 7/2563 เมื่อวันที่ 25 ธันวาคม 2563

ครั้งที่ 1/2564 เมื่อวันที่ 9 กุมภาพันธ์ 2564

ครั้งที่ 2/2564 เมื่อวันที่ 1 เมษายน 2564 (ผลการดำเนินงานช่วงเดือนมีนาคม 2564)

ครั้งที่ 3/2564 เมื่อวันที่ 22 มิถุนายน 2564

ครั้งที่ 4/2564 เมื่อวันที่ 22 กรกฎาคม 2564

เนื่องจากสถานการณ์การแพร่ระบาดของโรคไวรัสโคโรนา 2019 (COVID-19)
ในปีที่ผ่านมาการแพร่ระบาดเป็นวงกว้าง เพื่อลดอัตราความเสี่ยงตามมาตรการป้องกันโรค
ของจังหวัดตาก จึงไม่ดำเนินการจัดประชุมคณะกรรมการศูนย์ติดตามและแก้ไขปัญหาภัยพิบัติ
ด้านการเกษตร จังหวัดตาก ประจำเดือน แต่ขอความร่วมมือหน่วยงานคณะกรรมการฯ จัดทำสรุ
สถานการณ์/ผลการดำเนินงาน/การให้ความช่วยเหลือเกษตรกร/การประชาสัมพันธ์ข้อมูลข่าวสาร
ด้านการเกษตร หรืออื่นๆ ประจำเดือน รวม 6 ครั้ง ประกอบด้วย

1) เดือนพฤศจิกายน 2563

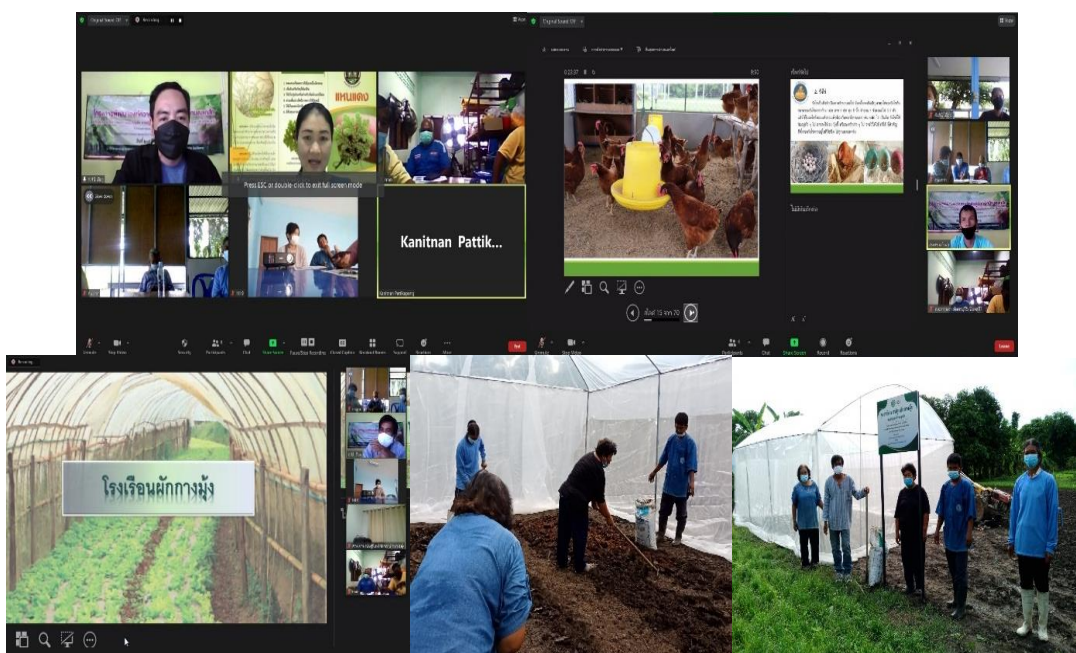

- 2) เดือนมกราคม 2564
- 3) เดือนเมษายน 2564
- 4) เดือนพฤษภาคม 2564
- 5) เดือนสิงหาคม 2564
- 6) เดือนกันยายน 2564

โดยในการจัดประชุมและสรุปผลการดำเนินงานจะมีประเด็นหลักๆ ประกอบด้วย คาดหมายสภาพอากาศประจำเดือน สถานการณ์น้ำ การรายงานสถานการณ์ภัยพิบัติ การช่วยเหลือเกษตรกร และการแจ้งเตือนภัย (ด้านพืช ด้านปศุสัตว์ ด้านประมง และ ด้านอื่นๆ) และการประชาสัมพันธ์ ข้อมูลข่าวสาร และแนวทางการให้ความช่วยเหลือเกษตรกรที่ประสบภัยพิบัติด้านการเกษตร จังหวัดตาก จากหน่วยงานที่เกี่ยวข้อง

4.12.2 การจัดทำแผนป้องกันและบรรเทาสาธารณภัยด้านการเกษตร จังหวัดตาก และผลการดำเนินงาน

สำนักงานเกษตรและสหกรณ์จังหวัดตาก ในฐานะศูนย์ติดตามและแก้ไขปัญหาภัยพิบัติด้านการเกษตร จังหวัดตาก ได้ดำเนินการจัดทำแผนป้องกันและบรรเทาสาธารณภัยด้านการเกษตร จำนวน 3 แผน ประกอบด้วย

1) แผนป้องกันและแก้ไขปัญหาไฟป่าและหมอกควัน ด้านการเกษตร จังหวัดตาก โดยใช้การเชื่อมโยงการดำเนินงาน ดังนี้



- การติดตามสถานการณ์จุดความร้อนเปรียบเทียบข้อมูลจากปีที่ผ่านมา

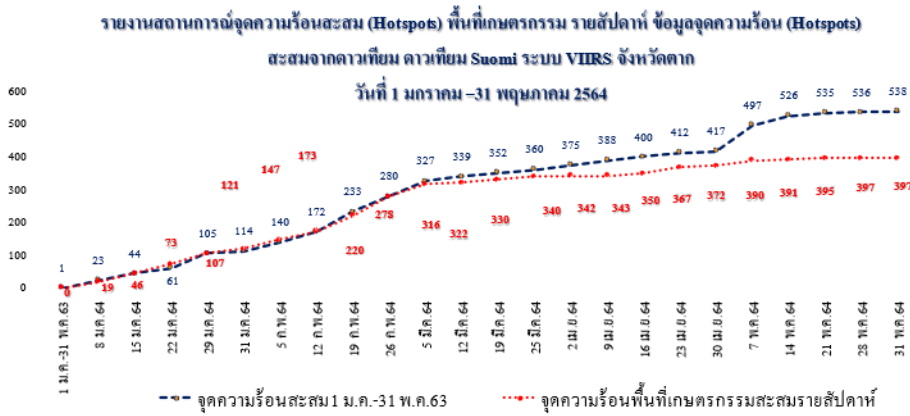

VIIRS
สะสมทั้ง 1 ม.ค. - 31 พ.ค. 64
= 397 จุด
- พื้นที่การเกษตร 149 จุด
- พื้นที่ ส.ป.ก. 248 จุด

เปรียบเทียบข้อมูลจุดความร้อนสะสมในช่วงเวลาเดียวกัน มีจุดความร้อนสะสมน้อยกว่าปีที่ผ่านมา 141 จุด ลดลงร้อยละ 26.20

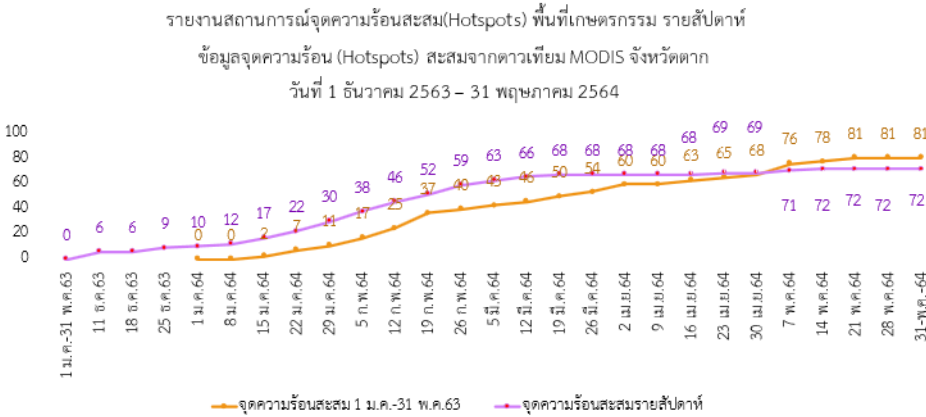

MODIS
สะสมทั้ง 1 ธ.ค.63 - 31 พ.ค. 64
= 72 จุด
- พื้นที่การเกษตร 29 จุด
- พื้นที่ ส.ป.ก. 43 จุด

เปรียบเทียบข้อมูลจุดความร้อนสะสมในช่วงเวลาเดียวกัน มีจุดความร้อนสะสมน้อยกว่าปีที่ผ่านมา 9 จุด ลดลงร้อยละ 11.11

- การดำเนินงานของหน่วยงาน

สำนักงานเกษตรและสหกรณ์จังหวัดตาก

- การประชาสัมพันธ์ผ่านสื่อออนไลน์ (ไลน์, เฟซบุ๊ก รวม 85 ครั้ง
- ติดตามสถานการณ์ การเกิดจุดความร้อนในพื้นที่เกษตรกรรม (พื้นที่เกษตร, พื้นที่ ส.ป.ก.) เป็นประจำทุกวัน

สำนักงานเกษตรจังหวัดตาก

- ลงพื้นที่ตรวจสอบจุดความร้อนที่แจ้งในระบบของดาวเทียมระบบ VIIRS ทุกจุด
- ประชาสัมพันธ์ แจ้งเตือน พร้อมทั้งเน้นย้ำประกาศห้ามเผาของจังหวัดตาก
- การอบรมเกษตรกรตามโครงการ ส่งเสริมการหยุดเผาในพื้นที่เกษตร เป้าหมาย 9 รุ่น 540 คน ดำเนินการแล้ว 9 รุ่น 540 คน

สำนักงานการปฏิรูปที่ดินจังหวัดตาก

- จุดความร้อนที่ปรากฏในดาวเทียมของพื้นที่ ส.ป.ก. ระหว่างวันที่ 1 ม.ค. – 31 พ.ค.64 รวม 248 จุด
- จัดทำหนังสือแจ้งเตือนเกษตรกรรายบุคคลที่เกิดจุดความร้อนในพื้นที่ และให้เกษตรกรผู้ถือกรรมสิทธิ์ ส.ป.ก. ชี้แจงข้อเท็จจริงว่ามีการเผาในพื้นที่จริงหรือไม่ ทั้ง 248 จุด
- พบร่องรอยการเผาไหม้จริง 102 จุด ไม่พบ 117 จุด พิกัดไม่ตรง/ไม่ได้อยู่ในพื้นที่ ส.ป.ก. 4 จุด และไม่ได้รับการตอบกลับจากเกษตรกรผู้ถือกรรมสิทธิ์ 25 จุด

สถานีพัฒนาที่ดินตาก

- กิจกรรมไกล่เกลี่ยข้อพิพาท 6,660 ไร่
- กิจกรรมการทำปุ๋ยหมัก 385 ตัน

หน่วยปฏิบัติการฝนหลวงจังหวัดตาก

จัดตั้งหน่วยปฏิบัติการฝนหลวงจังหวัดตาก ตั้งแต่วันที่ 1 กุมภาพันธ์ 2564

- ติดตามพร้อมแจ้งเตือนสภาพอากาศ เพื่อความเหมาะสมในการปฏิบัติการฝนหลวง ทุกวัน
- ผลการดำเนินงานสามารถปฏิบัติการในพื้นที่ จ.ตาก เพื่อบรรเทาไฟป่า และหมอกควันได้ 15 วัน

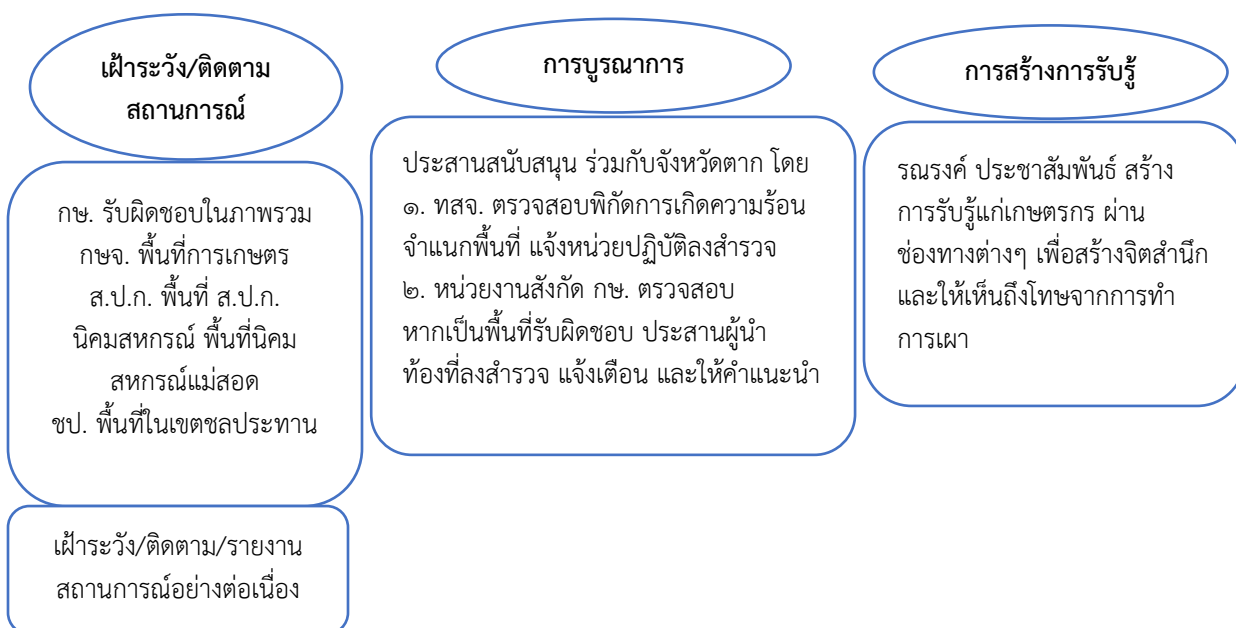
ทุกหน่วยงานสังกัดกระทรวงเกษตรและสหกรณ์จังหวัดตาก

2) แผนป้องกันและบรรเทาสาธารณภัยด้านการเกษตรช่วงฤดูแล้ง จังหวัดตาก โดยกระทรวงเกษตรและสหกรณ์ได้กำหนดโครงสร้างการบริหารจัดการภัยพิบัติด้านการเกษตร เพื่อทำหน้าที่ในการบริหารจัดการเกี่ยวกับภัยพิบัติด้านการเกษตรในภาพรวมของประเทศอย่างเป็นระบบ ดังนี้

ส่วนกลาง

- คณะกรรมการป้องกันและแก้ไขปัญหาภัยพิบัติด้านการเกษตร โดยมีรัฐมนตรีว่าการกระทรวงเกษตรและสหกรณ์ เป็นประธาน ผู้ช่วยปลัดกระทรวงเกษตรและสหกรณ์ เป็นเลขานุการ
- คณะอนุกรรมการวางแผนและติดตามการป้องกันแก้ไขปัญหาภัยพิบัติด้านการเกษตร โดยมีปลัดกระทรวงเกษตรและสหกรณ์ เป็นประธาน ผู้อำนวยการสำนักแผนงานและโครงการพิเศษ สป.กษ. เป็นเลขานุการ
- ศูนย์ติดตามและแก้ไขปัญหาภัยพิบัติด้านการเกษตร กระทรวงเกษตรและสหกรณ์ โดยมีรองปลัดกระทรวงเกษตรและสหกรณ์ที่ได้รับมอบหมายเป็นผู้อำนวยการศูนย์ ผู้อำนวยการสำนักงานแผนงานและโครงการพิเศษ เป็นเลขานุการศูนย์

ส่วนภูมิภาค

- ศูนย์ติดตามและแก้ไขปัญหาภัยพิบัติด้านการเกษตรจังหวัด โดยมีเกษตรและสหกรณ์จังหวัด เป็นผู้อำนวยการศูนย์ หัวหน้ากลุ่มช่วยเหลือเกษตรกรและโครงการพิเศษ สำนักงานเกษตรและสหกรณ์จังหวัด เป็นเลขานุการศูนย์

ทั้งนี้ คณะกรรมการฯ คณะอนุกรรมการฯ และศูนย์ติดตามและแก้ไขปัญหาภัยพิบัติด้านการเกษตร กระทรวงเกษตรและสหกรณ์ ประสานข้อมูลและการปฏิบัติกับกองอำนาจการป้องกันและบรรเทาสาธารณภัยกลาง (ปภ.) และคณะกรรมการทรัพยากรน้ำแห่งชาติ/คณะอนุกรรมการวิเคราะห์ติดตามสถานการณ์และการบริหารจัดการทรัพยากรน้ำ สำหรับส่วนภูมิภาค ให้ศูนย์ติดตามและแก้ไขปัญหาภัยพิบัติด้านการเกษตรจังหวัด ประสานข้อมูลและการปฏิบัติกับกองอำนาจการป้องกันและบรรเทาสาธารณภัยจังหวัด/อำเภอ เพื่อให้การช่วยเหลือเกษตรกรและพื้นที่ที่ได้รับผลกระทบจากปัญหาภัยแล้ง

- ผลการดำเนินงาน

การวิเคราะห์พื้นที่เสี่ยงที่อาจเกิดผลกระทบจากภัยแล้ง จังหวัดตาก

ข้อมูลจากกระทรวงเกษตรและสหกรณ์

- พื้นที่เสี่ยงข้าวนาปรัง ปี 2563/64 พื้นที่ที่มีความเสี่ยง จำนวน 2 อำเภอ 3 ตำบล
- พื้นที่เสี่ยงแล้งมาก (นอกเขตชลประทาน) พื้นที่ที่มีความเสี่ยง จำนวน 1 อำเภอ 2 ตำบล
- พื้นที่ไม้ผลเสี่ยงขาดแคลนน้ำ พื้นที่ที่มีความเสี่ยง จำนวน 5 อำเภอ 12 ตำบล

การวิเคราะห์ข้อมูลของจังหวัดตาก



- พื้นที่เฝ้าระวังน้ำอุปโภคบริโภค 4 อำเภอ 16 ตำบล
- พื้นที่เฝ้าระวังน้ำเพื่อการเกษตร 2 อำเภอ 8 ตำบล



4.12.3 แผนเผชิญเหตุ ป้องกันและแก้ไขปัญหาลำไยแล้งจังหวัดตาก ประจำปีงบประมาณ 2564

แบ่งเป็น 3 ระยะ คือ

ก่อนเกิดภัย

- การป้องกัน (Prevention) และลดผลกระทบ (Mitigation)
- การเตรียมความพร้อม (Preparation)

ขณะเกิดภัย

- การเผชิญเหตุ (Response)

หลังเกิดภัย

- การฟื้นฟู (Recovery) และการช่วยเหลือเกษตรกรที่ประสบภัย

1) สถานการณ์และผลการดำเนินงานเฝ้าระวังภัยแล้ง ด้านการเกษตร จังหวัดตาก
ข้อมูล ณ วันที่ 14 พฤษภาคม 2564

ตารางที่ 24 สถานการณ์และผลการดำเนินงานเฝ้าระวังภัยแล้ง ด้านการเกษตร

สถานการณ์	ผลการดำเนินงาน	ปัญหาอุปสรรค/ แนวทางแก้ไข
1. การเตรียมการป้องกันและเฝ้าระวังสถานการณ์ภัยแล้ง ด้านการเกษตรของจังหวัดตาก	<p>- จัดทำแผนป้องกันและบรรเทาสาธารณภัยด้านการเกษตร ช่วงฤดูแล้ง ปี 2563/64 จังหวัดตาก โดย</p> <ul style="list-style-type: none"> • ทุกหน่วยงานสังกัด กษ. ประชาสัมพันธ์ การงดปลูกพืชฤดูแล้งในพื้นที่เสี่ยง และแจ้งเตือนเกษตรกรอย่างต่อเนื่อง • สำนักงานเกษตรจังหวัดตาก คาดการณ์พื้นที่ที่อาจได้รับผลกระทบ ติดตามสถานการณ์จัดทำข้อมูลให้เป็นปัจจุบัน • เกษตรอำเภอติดตามสถานการณ์ หากเกิดปัญหาให้ลงพื้นที่ตรวจสอบข้อเท็จจริง แนะนำ ให้การช่วยเหลือตามขั้นตอน หากสถานการณ์เร่งด่วน ให้ประสาน อปท. ในการให้ความช่วยเหลือตามระเบียบ อปท. • การจัดหาเครื่องมืออุปกรณ์/แหล่งน้ำสำรองเพื่อเตรียมรับสถานการณ์ • การปรับปรุงทะเบียนเกษตรกร (พืช ประมง ปศุสัตว์) ให้เป็นปัจจุบัน • เกษตรตำบล สำรวจแหล่งน้ำกลางในแต่ละพื้นที่ว่ามีจุดใดบ้าง หากต้องดำเนินการส่งน้ำเพื่อช่วยเหลือพื้นที่ และให้ประสานชุมชนเพื่อร่วมบูรณะแหล่งน้ำในวันสำคัญต่าง ๆ โดยเน้นในฝั่งตะวันตกของจังหวัดตาก 	

ตารางที่ 24 สถานการณ์และผลการดำเนินงานเฝ้าระวังภัยแล้ง ด้านการเกษตร (ต่อ)

สถานการณ์	ผลการดำเนินงาน	ปัญหาอุปสรรค/ แนวทางแก้ไข
1. (ต่อ)	<ul style="list-style-type: none"> • หากเกษตรกรลดพื้นที่การปลูกพืชฤดูแล้ง ต้องการแนวทางในการช่วยเหลือเกษตรกร เพื่อไม่ให้ได้รับผลกระทบจากรายได้ที่ลดลง • เฝ้าระวังโรคระบาดสัตว์ทั้งสัตว์บก และสัตว์น้ำ ที่จะมากับช่วงแล้ง • เฝ้าระวังการระบาดของศัตรูพืชที่จะมากับช่วงแล้ง • ประสานเครือข่าย/อาสาสมัคร ของทุกหน่วยงาน ในการเป็นตัวแทนหน่วยงาน เพื่อกระจายข่าวสาร ข้อมูล และการประชาสัมพันธ์ต่างๆ แก่เกษตรกร • เกษตรจังหวัด แจ้งเกษตรกรอำเภอ/ตำบล ออกม.ดูพื้นที่และความเหมาะสมในการปฏิบัติการฝนหลวง ถ่ายรูปลักษณะก้อนเมฆ ทั้ง 4 ทิศ แจ้งลงกลุ่มไลน์ เพื่อประสานแจ้งไปยังหน่วยปฏิบัติการฝนหลวงทราบ 	
2. การสำรวจข้อมูลภาวะภัยแล้ง	<ul style="list-style-type: none"> - ด้านพืช สถานการณ์กลับสู่สภาวะปกติ - ด้านปศุสัตว์ ยังไม่มีพื้นที่ได้รับผลกระทบ - ด้านประมง ยังไม่มีพื้นที่ได้รับผลกระทบ - ด้านอุปโภค-บริโภค สถานการณ์กลับสู่สภาวะปกติ 	
3. ผลการดำเนินงานให้ความช่วยเหลือ	<p><u>โครงการชลประทานตาก</u></p> <p>ติดตั้งเครื่องสูบน้ำช่วยเหลือพื้นที่ภัยแล้ง 11 เครื่อง ในพื้นที่ อ.เมือง 7 เครื่อง, อ.สามเงา 3 เครื่อง, อ.บ้านตาก 1 เครื่อง ตั้งแต่วันที่ 5-11 พ.ค. 64 ปริมาณน้ำที่สูบ 113,000 ลบ.ม. สะสมตั้งแต่วันที่ 16 ก.พ.-11 พ.ค. 64 รวม 1,130,000 ลบ.ม.</p>	

ตารางที่ 24 สถานการณ์และผลการดำเนินงานเฝ้าระวังภัยแล้ง ด้านการเกษตร (ต่อ)

สถานการณ์	ผลการดำเนินงาน	ปัญหาอุปสรรค/ แนวทางแก้ไข
3. (ต่อ)	<p><u>สำนักงานเกษตรจังหวัดตาก</u></p> <ul style="list-style-type: none"> • - ประชาสัมพันธ์/เกษตรอำเภอ สร้างการรับรู้แก่เกษตรกรให้ทราบสถานการณ์ แจ้งเตือนภัย การรวมกลุ่มผู้ใช้น้ำ การกักเก็บน้ำสำรอง • - ให้คำแนะนำ • การวางแผนการใช้น้ำ จัดเตรียมเครื่องสูบน้ำ • แนะนำและส่งเสริมการปลูกพืชใช้น้ำน้อยหรือพืชอายุสั้น เช่น ถั่วเหลือง ถั่วเขียว พืชผักต่างๆ • แนะนำการดูแลรักษา การจัดหาวัสดุคลุมดิน ลดการระเหยของความชุ่มชื้น การตัดแต่งกิ่ง • - จัดทำฐานข้อมูลทะเบียนเกษตรกรสำรวจพร้อมให้เกษตรกรผู้ปลูกพืชปรับปรุงฐานข้อมูลทะเบียนเกษตรกรให้เป็นปัจจุบัน • - ลงพื้นที่สำรวจ • เกษตรตำบล ลงสำรวจแปลง/แหล่งน้ำของเกษตรกรเพื่อวิเคราะห์ปริมาณการน้ำใช้การว่าเพียงพอหรือไม่ ในทุกอำเภอ • เกษตรตำบลสำรวจแปลงปลูกพืชอย่างสม่ำเสมอ เมื่อพบศัตรูพืชระบาดในระดับเศรษฐกิจ ให้คำแนะนำในการดำเนินการป้องกันกำจัดตามหลักวิชาการ <p><u>สถานีพัฒนาที่ดินตาก</u></p> <p>- โครงการขุดสระน้ำในไร่นานอกเขตชลประทาน ขนาด 1,260 ลบ.ม</p> <ul style="list-style-type: none"> • งบประมาณ 250 สระ ดำเนินการแล้ว 216 สระ • งบเพิ่มเติม 47 สระ ดำเนินการแล้ว 47 สระ 	

ตารางที่ 24 สถานการณ์และผลการดำเนินงานเฝ้าระวังภัยแล้ง ด้านการเกษตร (ต่อ)

สถานการณ์	ผลการดำเนินงาน	ปัญหาอุปสรรค/แนวทางแก้ไข
3. (ต่อ)	รวมทั้ง 2 งบ เป้าหมายรวม 297 สระ ดำเนินการแล้ว 263 สระ (ข้อมูล ณ 14 พ.ค.64) - โครงการ 1 ตำบล 1 กลุ่มเกษตรทฤษฎีใหม่ เกษตรกรเข้าร่วม 155 ราย บุดสระแล้วเสร็จ 113 ราย อยู่ระหว่างดำเนินการ 26 ราย ยังไม่ได้บุดสระ 6 ราย ยกเลิกการเข้าร่วม 10 ราย (ข้อมูล ณ 14 พ.ค.64)	
4. การจัดหาเครื่องมืออุปกรณ์/แหล่งน้ำสำรองเพื่อเตรียมรับสถานการณ์	- การจัดหาเครื่องมืออุปกรณ์/แหล่งน้ำสำรองเพื่อเตรียมรับสถานการณ์	การจัดหาเครื่องมืออุปกรณ์/แหล่งน้ำสำรองเพื่อเตรียมรับสถานการณ์

หมายเหตุ: เนื่องจากกรมอุตุนิยมวิทยาประกาศเข้าสู่ฤดูฝนในวันที่ 15 พฤษภาคม 2564 ศูนย์ติดตามและแก้ไขปัญหาก็ภัยพิบัติด้านการเกษตร จังหวัดตาก จึงยุติการรายงานสถานการณ์ภัยแล้งด้านการเกษตรจังหวัดตาก ณ วันที่ 14 พฤษภาคม 2564

4.12.4 แผนป้องกันและบรรเทาสาธารณภัยด้านการเกษตรช่วงฤดูฝน จังหวัดตาก กระบวนการดำเนินงาน

1) การเตรียมความพร้อม/การป้องกัน (ก่อนเกิดภัย)

การบริหารจัดการน้ำ

- วิเคราะห์ความเสี่ยง
- วางแผนการจัดสรรน้ำ/ควบคุมการระบายน้ำ
- เฝ้าระวังสภาพอากาศและแจ้งเตือน
- จัดทำข้อมูลพื้นที่เสี่ยงภัยจังหวัดตาก
- เสริมทำนบชั่วคราวด้วยกระสอบทรายในจุดเกิดน้ำท่วมซ้ำซาก

การผลิตทางการเกษตร

- ปรับปรุงข้อมูลทะเบียนเกษตรกร
- ปรับปรุงบัญชีทรัพยากร
- สำรองเสบียงอาหารสัตว์
- วางแผนและกำหนดจุดอพยพสัตว์

การสร้างการรับรู้

- ประชาสัมพันธ์ แจ้งเตือนภัยให้เกษตรกรทราบผ่านสื่อต่างๆ
- ให้คำแนะนำทางวิชาการ

2) การเผชิญเหตุ/รับสถานการณ์ (ขณะเกิดภัย)

การบริหารจัดการน้ำ

- ปรับแผนการจัดสรรน้ำ/การระบายน้ำ
- สนับสนุนเครื่องสูบน้ำ เครื่องจักร เครื่องมือให้ความช่วยเหลือจุดที่เกิดภัย

การผลิตทางการเกษตร

สำรวจความเสียหายและให้ความช่วยเหลือเบื้องต้น

- เยี่ยมเยียนเกษตรกรที่ประสบภัยพร้อมทั้งให้คำแนะนำทางวิชาการในการดูแลพืชชนิดต่างๆ
- สนับสนุนเสบียงอาหารสัตว์
- อพยพ เคลื่อนย้ายสัตว์ในจุดที่จัดเตรียมไว้

การสร้างการรับรู้

- ติดตาม ประเมินสถานการณ์แจ้งเตือนระดับความรุนแรงให้เกษตรกรทราบ

-

3) การฟื้นฟู (หลังเกิดภัย)

การบริหารจัดการน้ำ

- สำรวจความเสียหายและซ่อมแซมอาคารชลประทานให้พร้อมใช้งานในครั้งต่อไป
- ซ่อมแซมเครื่องสูบน้ำ เครื่องจักรให้พร้อมใช้งานในครั้งต่อไป

การผลิตทางการเกษตร

- สำรวจความเสียหายและให้การช่วยเหลือเป็นเงินตามระเบียบที่เกี่ยวข้อง (อปท., กษภอ., กษภจ.)

โครงสร้างการรับรู้

- ลงพื้นที่เยี่ยมเยียนให้คำแนะนำทางวิชาการในการดูแลและฟื้นฟูพืช/สัตว์ หลังจากน้ำลด

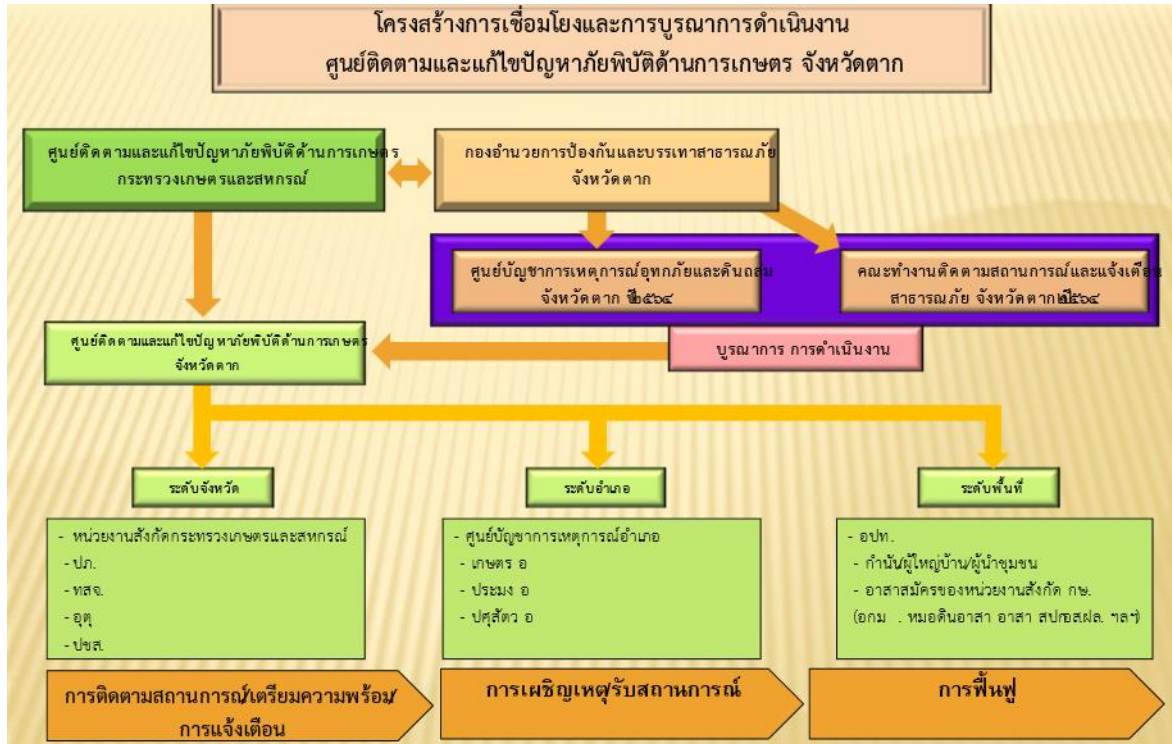

4.12.5 สถานการณ์และการให้ความช่วยเหลือเกษตรกรผู้ประสบอุทกภัย

ห้วงเดือนกรกฎาคม - สิงหาคม 2564	ห้วงตั้งแต่วันที่ 8 กันยายน 2564 เป็นต้นมา
<p>ด้านพืช</p> <p>ประสบภัย 6 อำเภอ เกษตรกร 778 ราย พื้นที่เสียหาย 4,686.5 ไร่ (อ.เมือง,แม่ระมาด,ท่าสองยาง,แม่สอด,พบพระ,อุ้มผาง) อปท.ช่วยเหลือบางส่วน 3 อ. เกษตรกร 45 ราย พื้นที่เสียหาย 171.5 ไร่ วงเงินรวม 197,273.75 บาท (อ.เมืองทั้งหมด,แม่สอด 1 อปท.,พบพระ 3 อปท.)</p> <p>อยู่ระหว่างการเตรียมเสนอ ก.ช.ภ.จ. เพื่อให้ความช่วยเหลือ 5 อ. เกษตรกร 733 ราย พื้นที่เสียหาย 4,515 ไร่ (อ.แม่ระมาด,ท่าสองยาง,แม่สอด,พบพระ,อุ้มผาง) วงเงินรวม 5,226,716.50 บาท</p>	<p>ด้านพืช</p> <p>ประสบภัย 8 อำเภอ 37 ตำบล เกษตรกร 4,005 ราย พื้นที่ประสบภัย 20,092 ไร่ คาดว่าจะเสียหาย 17,072 ไร่ อยู่ระหว่างการสำรวจความเสียหายที่แท้จริง และให้ อปท.ดำเนินการช่วยเหลือในเบื้องต้น</p>
<p>ด้านปศุสัตว์</p> <p>ประสบภัย 1 อำเภอ (แม่ระมาด) สัตว์ตาย 3 ตัว (กระบือ 3 ตัว) อยู่ระหว่างการเตรียมเสนอ ก.ช.ภ.จ. เพื่อให้ความช่วยเหลือ วงเงินรวม 62,000 บาท)</p>	<p>ด้านปศุสัตว์</p> <p>ประสบภัย 1 อำเภอ (อุ้มผาง) สัตว์ตาย 1,225 ตัว (โค กระบือ สุกร ไก่ เป็ด) ในพื้นที่อำเภอเมืองตาก สนับสนุนหญ้าอาหารสัตว์ 500 ฟ่อน อยู่ระหว่างการสำรวจความเสียหายที่แท้จริง และให้ อปท.ดำเนินการช่วยเหลือในเบื้องต้น</p>
<p>ด้านประมง</p> <p>ประสบภัย 1 อำเภอ (แม่สอด) เกษตรกร 94 ราย พื้นที่เสียหาย 67.79 ไร่ ก.ช.ภ.จ.อนุมัติให้การช่วยเหลือ โฉงเงินของกระทรวงเกษตรและสหกรณ์ อยู่ระหว่างการเสนอเรื่องผ่านกรมประมงเพื่อให้การช่วยเหลือ วงเงินรวม 286,412.75 บาท</p>	<p>ด้านประมง</p> <p>ประสบภัย 5 อำเภอ 8 ตำบล (อ.เมือง,วังเจ้า,สามเงา,บ้านตาก,อุ้มผาง) เกษตรกร 1,443 ราย 1,585 บ่อ เนื้อที่เลี้ยงปลาเสียหาย 888.66 ไร่ อยู่ระหว่างการสำรวจความเสียหายที่แท้จริง และให้ อปท.ดำเนินการช่วยเหลือในเบื้องต้น</p>

ข้อมูล ณ วันที่ 18 ตุลาคม 2564

4.12.6 การติดตามสถานการณ์การระบาดของโรคพืช ประมง ปศุสัตว์ และการให้ความช่วยเหลือ

1) โรคระบาดสัตว์ ชนิด ลัมปี สกิน

การดำเนินงาน

- จังหวัดตาก พบการระบาดครั้งแรก 10 พฤษภาคม 2564 และประกาศกำหนดให้พื้นที่ทุกหมู่บ้าน ทุกตำบล ทุกอำเภอ เป็นเขตโรคระบาดสัตว์ ชนิดโรคลัมปี สกิน ในโค – กระบือ เมื่อวันที่ 13 พฤษภาคม 2564

- สำนักงานปศุสัตว์จังหวัดตาก และสำนักงานปศุสัตว์อำเภอทุกอำเภอ เฝ้าระวังและติดตามอย่างใกล้ชิด ประชาสัมพันธ์ให้ความรู้กับเกษตรกร ประธานผู้นำชุมชนในการเผยแพร่ประชาสัมพันธ์การเฝ้าระวัง แจ้งเตือนเกษตรกรผ่านเครือข่ายชุมชน เสียงตามสายเครือข่ายอาสาสมัครเกษตร (อกม.) อาสาปศุสัตว์ รายการวิทยุ อสมท. จังหวัดตาก เฟสบุ๊ก ไลน์ และเครือข่ายโซเชียลมีเดียต่างๆ รวมถึง ร่วมกับ อปท. ในการรักษาพยาบาลสัตว์ป่วย หยดหรือรดยา ฟันยา กำจัดแมลง-ยุงฆ่าเชื้อ แจกจ่ายยาเวชภัณฑ์

- สำนักงานเกษตรและสหกรณ์จังหวัดตาก ประธานผู้จ้างงานโครงการ 1 ตำบล 1 กลุ่มเกษตรกรทฤษฎีใหม่ ให้เฝ้าระวังและติดตามสถานการณ์ พร้อมทั้งเผยแพร่ข้อมูลข่าวสารของโรคในตำบลที่รับผิดชอบ พร้อมทั้งแจ้งเตือนไปยังกลุ่มไลน์ต่างๆ

- จังหวัดตาก ประกาศเขตพื้นที่ประสบสาธารณภัย และประกาศเขตให้ความช่วยเหลือ โรคระบาดสัตว์ (ลัมปีสกิน ในโค) ในพื้นที่ 7 อำเภอ ประกอบด้วย อำเภอเมืองตาก อำเภอสامเภา อำเภอแม่ระมาด อำเภอบ้านตาก อำเภอวังเจ้า อำเภอแม่สอด และอำเภอพบพระ เพื่อให้ อปท.ให้การช่วยเหลือ

- การช่วยเหลือเกษตรกร กรณีสัตว์ตายหรือสูญหาย อปท.ช่วยเหลือเป็นเงินจำนวน 2,858,000 บาท ในส่วนที่เหลือ เสนอ ก.ช.ภ.จ.เพื่อให้การช่วยเหลือเพิ่มเติม คือ

- กรณีคุณสมบัติครบถ้วน เกษตรกร 529 ราย โคตาย 657 ตัว กระบือ 1 ตัว วงเงินช่วยเหลือ 14,767,000 บาท
- กรณีคุณสมบัติไม่ครบแต่เข้าหลักเกณฑ์ เกษตรกร 97 ราย โค 113 ตัว วงเงินช่วยเหลือ 2,774,000 บาท
- กรณี อปท.ช่วยเหลือบางส่วนแล้ว ต้องช่วยเหลือในส่วนที่ไม่ครบตามหลักเกณฑ์ เกษตรกร 177 ราย โค 242 ตัว กระบือ 1 ตัว วงเงินช่วยเหลือ 2,939,000 บาท เสนอกรมปศุสัตว์เพื่อขอรับการช่วยเหลือตามหลักเกณฑ์ของกรมฯ

รวมการพิจารณาให้ความช่วยเหลือเพิ่มเติม เกษตรกร 803 ราย เป็นโค 1,012 ตัว กระบือ 2 ตัว วงเงินรวม 20,480,000 บาท ผ่านการอนุมัติจาก ก.ช.ภ.จ.ตาก แล้ว และอยู่ระหว่างการตรวจสอบความถูกต้องของกรมปศุสัตว์ เพื่อเสนอปลัดกระทรวงเกษตรและสหกรณ์ พิจารณาการอนุมัติ และโอนเงินช่วยเหลือตามระเบียบและขั้นตอน

- สถานการณ์โรคระบาดสัตว์ ชนิด ลัมปี สกิน ในพื้นที่จังหวัดตาก ยังไม่สิ้นสุด กรมป้องกันและบรรเทาสาธารณภัย ได้ขยายระยะเวลาการให้ความช่วยเหลือ ครั้งที่ 1 เพิ่ม 45 วัน ครั้งที่ 2 เพิ่ม 60 วัน ระยะเวลาการให้ความช่วยเหลือจะสิ้นสุดวันที่ 23 พฤศจิกายน 2564 พร้อมทั้งได้ขอยาวระยะเวลาการให้ความช่วยเหลือ อีก 60 วัน สิ้นสุดวันที่ 22 มกราคม 2565 ขณะนี้อยู่ระหว่างการพิจารณาของกรมป้องกันและบรรเทาสาธารณภัย ในการอนุมัติขยายระยะเวลาให้การช่วยเหลือต่อไป

- จังหวัดตากได้รับการจัดสรรวัคซีน ในปีงบประมาณ พ.ศ.2564 จำนวน 9,780 โด๊ส ฉีดครบแล้ว ในปีงบประมาณ พ.ศ.2565 ได้รับการจัดสรรเพิ่มเติม 118,500 โด๊ส ฉีดแล้ว 73,550 โด๊ส

สถานการณ์การระบาด



สถานการณ์โรคลัมปี สกิน (Lumpy skin disease) ในพื้นที่จังหวัดตาก
วันที่ ...14.. พฤศจิกายน 2564



สัตว์ป่วยใหม่วันนี้

จำนวนสัตว์ 0 ตัว
จำนวนเกษตรกร 0 ราย

สัตว์ป่วยสะสม

จำนวนสัตว์ 21,443 ตัว
จำนวนเกษตรกร 4,146 ราย

สัตว์หายป่วยวันนี้

จำนวนสัตว์ 1 ตัว

สัตว์หายป่วยสะสม

จำนวนสัตว์ 20,142 ตัว

สัตว์ตายวันนี้

จำนวนสัตว์ 2 ตัว

สัตว์ตายสะสม

จำนวนสัตว์ 1,172 ตัว

คงเหลือสัตว์ป่วยสะสม

จำนวนสัตว์ 129 ตัว

การจัดสรรและผลการฉีดวัคซีน

สรุปผลการฉีดวัคซีนป้องกันโรคลัมปี สกิน โคและกระบือ จังหวัดตาก วันที่ 14 พฤศจิกายน 2564										
วัคซีนที่ได้รับจัดสรร (โดส)		ฉีดวันนี้ (โดส)				ฉีดสะสม (โดส)				ร้อยละที่ฉีดแล้ว
118,500		1,600				73,550				62.06
อำเภอ50	วัคซีนที่ได้รับจัดสรร (โดส)	ฉีดวันนี้ (โดส)				ฉีดสะสม (โดส)				ร้อยละ
		เกษตรกร (ราย)	โคเนื้อ (ตัว)	โคนม (ตัว)	กระบือ (ตัว)	เกษตรกร (ราย)	โคเนื้อ (ตัว)	โคนม (ตัว)	กระบือ (ตัว)	
ท่าสองยาง	15,000	0	0	0	0	486	7,600	0	1,750	62
แม่ระมาด	12,000	0	0	0	0	511	7,692	0	258	66.2
แม่สอด	15,000	0	0	0	0	749	11,629	0	1,871	90.00
ลุ่มพาง	10,000	0	0	0	0	322	9,921	0	79	100
พบพระ	12,000	22	550	0	0	404	6,082	0	318	53.33
วังเจ้า	3,000	0	0	0	0	203	2,900	20	80	100
เมือง	31,100	0	0	0	0	668	12,103	0	97	39.25
บ้านตาก	10,000	0	0	0	0	165	4,550	0	0	45.5
สามเงา	10,000	107	1,050	0	0	709	6,200	0	0	62
ศูนย์บำรุงพันธุ์	400	0	0	0	0	1	400	0	0	100
รวม	118,500	129	1,600	0	0	4,218	69,977	20	4,453	62.06

2) โรคระบาดพืช หนอนกระทู้

จังหวัดตาก มีสถานการณ์การระบาดในส่วนของ ข้าวโพดเลี้ยงสัตว์ คือ หนอนกระทู้ข้าวโพดลายจุด โดย ณ วันที่ 24 กันยายน 2564 ข้อมูลจากสำนักงานเกษตรจังหวัดตาก มีพื้นที่ปลูกข้าวโพด จำนวน 476,562 ไร่ เกษตรกร 25,411 ราย พบการระบาด 64,685 ไร่ เกษตรกร 4,031 ราย พื้นที่เฝ้าระวัง 411,877 ไร่ ดำเนินการควบคุมแล้ว 64,685 ไร่ ควบคุมการระบาดได้ทั้งหมด

รายงานการระบาดหนอนกระทู้ข้าวโพดลายจุด จังหวัดตาก ประจำปีที่ 24 ตุลาคม 2564																						
อำเภอ	รวมพื้นที่ปลูก	รวมเกษตรกร	พื้นที่ระบาดในข้าวโพดอายุ 1-60 วัน						พื้นที่ระบาดในข้าวโพดอายุ >60 วัน						พื้นที่ระบาดทั้งหมด		พื้นที่เฝ้าระวัง		พื้นที่กักจัดการควบคุม		พื้นที่ควบคุมได้	
			ระดับ1		ระดับ2		ระดับ3		ระดับ1		ระดับ2		ระดับ3		ไร่	ราย	ไร่	ราย	ไร่	ราย	ไร่	ราย
			ไร่	ราย	ไร่	ราย	ไร่	ราย	ไร่	ราย	ไร่	ราย	ไร่	ราย	ไร่	ราย	ไร่	ราย	ไร่	ราย	ไร่	ราย
เมืองตาก	25,783	1,386	-	-	-	-	-	25,783	1,386	-	-	-	-	25,783	1,386	-	-	25,783	1,386	25,783	1,386	
บ้านตาก	10,892	944	-	-	-	-	-	-	-	-	-	-	-	-	-	10,892	944	-	-	-	-	
สามเงา	11,277	1,431	-	-	-	-	-	-	-	-	-	-	-	-	-	11,277	1,431	-	-	-	-	
วังเจ้า	14,525	922	-	-	-	-	-	311	45	-	-	-	-	311	45	14,214	877	311	45	311	45	
แม่สอด	45,580	2,492	-	-	-	-	-	-	-	-	-	-	-	-	-	45,580	2,492	-	-	-	-	
แม่ระมาด	56,500	3,100	-	-	-	-	-	-	-	-	-	-	-	-	-	56,500	3,100	-	-	-	-	
ท่าสองยาง	44,300	3,280	-	-	-	-	-	-	-	-	-	-	-	-	-	44,300	3,280	-	-	-	-	
พบพระ	4,397	280	-	-	-	-	-	1,439	104	-	-	-	-	1,439	104	2,958	176	1,439	104	1,439	104	
ลุ่มพาง	81,265	2,896	-	-	-	-	-	397	73	-	-	-	-	397	73	80,868	2,823	397	73	397	73	
รวม	294,519	16,731	-	-	-	-	-	27,930	1,608	-	-	-	-	27,930	1,608	266,589	15,123	27,930	1,608	27,930	1,608	

4.13 การดำเนินงานตามพระราชบัญญัติส่งเสริมและพัฒนาระบบเกษตรพันธสัญญาจังหวัดตาก

ผู้ประกอบการพื้นที่จังหวัดตาก 16 แห่ง (ที่มีข้อมูลปรากฏในระบบ) แยกเป็น

- 1) ยื่นจดทะเบียนกับสำนักงานเกษตรและสหกรณ์จังหวัดตาก และมีสำนักงานใหญ่ตั้งอยู่ในพื้นที่จังหวัดตาก 12 แห่ง
- 2) ยื่นจดทะเบียนที่ส่วนกลาง/ยื่นทางเว็บไซต์ แต่มีสำนักงานใหญ่ตั้งอยู่ในพื้นที่จังหวัดตาก 1 แห่ง
- 3) ยื่นจดทะเบียนที่ส่วนกลาง/ยื่นทางเว็บไซต์ มีสำนักงานใหญ่ตั้งอยู่ต่างจังหวัด แต่มีโรงงาน/สถานประกอบการตั้งอยู่ในพื้นที่จังหวัดตาก 2 แห่ง
- 4) เข้ามาส่งเสริมการดำเนินธุรกิจด้านการเกษตรตามพระราชบัญญัติส่งเสริมและพัฒนาระบบเกษตรพันธสัญญา พ.ศ.2560 จำนวน 1 แห่ง (เฉพาะที่สามารถสืบค้นข้อมูลได้)

ผลการดำเนินงาน

ตารางที่ 25 ผลการดำเนินงานตามพระราชบัญญัติส่งเสริมและพัฒนาระบบเกษตรพันธสัญญาจังหวัดตาก

ที่	กิจกรรม	ผลการดำเนินงาน
1	การสำรวจข้อมูลการทำเกษตรในระบบเกษตรพันธสัญญาในปัจจุบัน ผู้ประกอบการที่จดทะเบียนในพื้นที่จังหวัดตาก 13 แห่ง <ul style="list-style-type: none"> • พืชผัก 1 ชนิด คือ มะเขือพวง (1 แห่ง) • พืชยืนต้นและไม้ผล 3 ชนิด คือ กล้วยหอม (1 แห่ง) โกโก้ (1 แห่ง) กาแฟ (1 แห่ง) • พืชไร่ 2 ชนิด คือ มันฝรั่ง (8 แห่ง) ถั่วเหลือง (1 แห่ง) 	การแจ้งยืนยันการประกอบธุรกิจ 10 แห่ง ชนิดพืช <ul style="list-style-type: none"> • พืชผัก 1 แห่ง (มะเขือพวง) • ไม้ผล 1 แห่ง (โกโก้) • พืชไร่ 8 แห่ง (มันฝรั่ง)
2	การประชาสัมพันธ์สร้างการรับรู้	4 ครั้ง ผ่านช่องทางการออกหน่วยบริการตามโครงการคลินิกเกษตรเคลื่อนที่ และที่ได้รับเชิญจากหน่วยงานต่างๆ

ตารางที่ 25 ผลการดำเนินงานตามพระราชบัญญัติส่งเสริมและพัฒนาระบบเกษตรพันธสัญญา จังหวัดตาก (ต่อ)

ที่	กิจกรรม	ผลการดำเนินงาน
3	การส่งเสริมให้มีการทำประกันภัยในระบบเกษตรพันธสัญญา	ไม่มี
4	ติดตามผลการปฏิบัติตามสัญญา	<ul style="list-style-type: none"> • 9 แห่ง • โกงโก้ 1 แห่ง มันฝรั่ง 8 แห่ง
5	การดำเนินงานในระบบ <ul style="list-style-type: none"> - การจดทะเบียนขึ้นทะเบียน - การแจ้งเปลี่ยนแปลงข้อมูลการประกอบธุรกิจ - การแจ้งยืนยันการประกอบธุรกิจทางการเกษตร - การแจ้งเลิกประกอบธุรกิจทางการเกษตร 	ไม่มี 10 แห่ง 10 แห่ง ไม่มี

4.14 โครงการประชาสัมพันธ์ด้านการเกษตรและสหกรณ์ระดับจังหวัด

กระทรวงเกษตรและสหกรณ์ให้สำนักงานเกษตรและสหกรณ์จังหวัดตาก เป็นเลขานุการคณะทำงานประชาสัมพันธ์ในระดับจังหวัด โดยคณะทำงานฯ มีหน้าที่ต่าง ๆ ดังนี้

1) กำกับ ดูแล และบูรณาการการดำเนินงานประชาสัมพันธ์ของหน่วยงานในระดับจังหวัด ตลอดจนจับเคลื่อนงานประชาสัมพันธ์การเกษตรในภาพรวมของจังหวัดให้เกิดความรวดเร็ว ถูกต้อง และทันเหตุการณ์

2) จัดทำแผนปฏิบัติงานประชาสัมพันธ์ในระดับจังหวัดให้สอดคล้องกับยุทธศาสตร์การประชาสัมพันธ์ของกระทรวงเกษตรและสหกรณ์

3) ดำเนินการประชาสัมพันธ์เชิงรุกตามนโยบายของรัฐบาลและกระทรวง เพื่อสื่อสารและประชาสัมพันธ์ให้เข้าถึงประชาชนและเกษตรกรในท้องถิ่นให้ได้มากที่สุด

4) เปิดช่องทางการรับเรื่องร้องเรียนให้แก่เกษตรกร ประชาชน สื่อมวลชน และผู้เกี่ยวข้องกับภาคการเกษตร ได้มีโอกาสแจ้งปัญหาหรือการได้รับผลกระทบในภาคเกษตร

5) แต่งตั้งโฆษกและรองโฆษกเกษตรและสหกรณ์ระดับจังหวัด

6) ติดตามและประเมินผลการประชาสัมพันธ์อย่างต่อเนื่อง

7) รายงานผลการดำเนินงานประชาสัมพันธ์ต่อคณะกรรมการประชาสัมพันธ์การเกษตรและสหกรณ์

8) ปฏิบัติงานอื่น ๆ ตามที่คณะกรรมการประชาสัมพันธ์การเกษตรและสหกรณ์มอบหมาย

หมวดสื่อประชาสัมพันธ์ 8 หมวด ได้แก่

- หมวดสิ่งพิมพ์ ได้แก่ หนังสือพิมพ์รายวัน/รายสัปดาห์ หนังสือพิมพ์ท้องถิ่น วารสาร แผ่นปลิว แผ่นพับ โปสเตอร์ จดหมายข่าว ข่าวแจก เอกสารเผยแพร่ความรู้
- หมวดสื่อวิทยุ ได้แก่ วิทยุกระจายเสียง วิทยุชุมชน
- หมวดสื่อโทรทัศน์ ได้แก่ โทรทัศน์ เคเบิลทีวี
- หมวดหอกระจายข่าว/เสียงตามสาย
- หมวดสื่อบุคคล ได้แก่ การตรวจเยี่ยม/พบปะพูดคุย การอภิปราย การสอน/วิทยากร
- หมวดสื่อโสตทัศน์ ได้แก่ ป้ายประชาสัมพันธ์ บอร์ดประชาสัมพันธ์ แบบจำลอง เทปวีดิทัศน์ ซีดีรอม
- หมวดกิจกรรม ได้แก่ จัดประชุม/สัมมนา ฝึกอบรม การแลกเปลี่ยน สาธิต จัดประกวด จัดนิทรรศการ ให้บริการออกหน่วยเคลื่อนที่
- หมวดสื่อสมัยใหม่ ได้แก่ Website Facebook E-mail SMS (จำนวนครั้งที่เผยแพร่)

ผลการดำเนินงาน

4.14.1 ผลการประชาสัมพันธ์ของหน่วยงาน

ผลการผลิตสื่อประชาสัมพันธ์สถานการณ์ข่าวของจังหวัดตาก ประจำปีงบประมาณ พ.ศ. 2564 ไตรมาสที่ 1-4 (เดือนตุลาคม 2563 - กันยายน 2564)

กลุ่มสารสนเทศการเกษตร ในฐานะฝ่ายเลขานุการคณะกรรมการประชาสัมพันธ์ด้านการเกษตรและสหกรณ์ระดับจังหวัด จังหวัดตาก ได้ดำเนินการจัดทำสรุปผลการดำเนินงานประชาสัมพันธ์ข่าวของจังหวัดตาก ไตรมาส 1-4 (เดือนตุลาคม 2563- กันยายน 2564) จากกรรายงานผลการประชาสัมพันธ์ฯ ของแต่ละหน่วยงานผ่านระบบออนไลน์ Google Sheet มีรายละเอียดดังต่อไปนี้

ตารางที่ 26 ผลการผลิตสื่อประชาสัมพันธ์สถานการณ์ข่าวของจังหวัดตาก ประจำปีงบประมาณ พ.ศ. 2564 ไตรมาสที่ 1-4 (เดือนตุลาคม 2563 - กันยายน 2564)

หน่วย : ครั้ง

หน่วยงาน	จำนวน ประเด็น ประชาสัมพันธ์	ไตร มาส 1	ไตร มาส 2	ไตร มาส 3	ไตร มาส 4	รวม	ประเภทสื่อ
1. สำนักงาน เกษตรและ สหกรณ์จังหวัด ตาก	9 ประเด็น	140	183	134	144	601	สื่อสมัยใหม่/ บุคคล/ กิจกรรม/ สิ่งพิมพ์
2. สำนักงาน เกษตรจังหวัด ตาก	14 ประเด็น	210	634	540	533	1,917	สื่อสิ่งพิมพ์/ วิทยุ/กิจกรรม/ สื่อสมัยใหม่/ โทรทัศน์/ บุคคล
3. สำนักงาน สหกรณ์จังหวัด ตาก	7 ประเด็น	30	44	44	34	152	สื่อวิทยุ/ กิจกรรม/ สื่อสมัยใหม่/ บุคคล/สิ่งพิมพ์
4. สำนักงาน ปศุสัตว์จังหวัด ตาก	9 ประเด็น	106	68	95	70	339	สื่อวิทยุ/ กิจกรรม/ สื่อสมัยใหม่/ บุคคล/ สิ่งพิมพ์/ หอกระจาย ข่าว/ สื่อโซเชียล
5. สำนักงานการ ปฏิรูปที่ดิน จังหวัดตาก	3 ประเด็น	5	11	7	7	30	สื่อกิจกรรม/ บุคคล

ตารางที่ 26 ผลการผลิตสื่อประชาสัมพันธ์สถานการณ์ข่าวของจังหวัดตาก ประจำปีงบประมาณ พ.ศ. 2564 ไตรมาสที่ 1-4 (เดือนตุลาคม 2563 - กันยายน 2564) (ต่อ)

หน่วย : ครั้ง

หน่วยงาน	จำนวน ประเด็น ประชาสัมพันธ์	ไตร มาส 1	ไตร มาส 2	ไตร มาส 3	ไตร มาส 4	รวม	ประเภทสื่อ
6. สำนักงาน ประมงจังหวัด ตาก	11 ประเด็น	311	228	357	736	1,632	สื่อสิ่งพิมพ์/ บุคคล/ กิจกรรม/ สื่อสมัยใหม่
7. โครงการ ชลประทานตาก	10 ประเด็น	48	30	37	31	176	สื่อกิจกรรม/ สื่อสมัยใหม่/ บุคคล/ สิ่งพิมพ์/ สื่อโซเชียล
8. สถานีพัฒนา ที่ดินตาก	15 ประเด็น	106	108	108	104	318	สื่อสมัยใหม่/ กิจกรรม/ นิทรรศการ/ บุคคล/ โทรทัศน์/ สื่อโซเชียล
9. ศูนย์วิจัยและ บำรุงพันธุ์สัตว์ ตาก	4 ประเด็น	20	0	10	15	45	สื่อสมัยใหม่/ สิ่งพิมพ์/วิทยุ
10. ศูนย์หม่อน ไหมเฉลิมพระ เกียรติฯ ตาก	7 ประเด็น	4	5	6	8	23	สื่อกิจกรรม/ สื่อสมัยใหม่/ บุคคล
11. สำนักงาน ตรวจบัญชี สหกรณ์ตาก	8 ประเด็น	28	50	20	8	106	สื่อกิจกรรม/ สื่อสมัยใหม่

ตารางที่ 26 ผลการผลิตสื่อประชาสัมพันธ์สถานการณ์ข่าวของจังหวัดตาก ประจำปีงบประมาณ พ.ศ. 2564 ไตรมาสที่ 1-4 (เดือนตุลาคม 2563 - กันยายน 2564) (ต่อ)

หน่วย : ครั้ง

หน่วยงาน	จำนวน ประเด็น ประชาสัมพันธ์	ไตร มาส 1	ไตร มาส 2	ไตร มาส 3	ไตร มาส 4	รวม	ประเภทสื่อ
12. ศูนย์วิจัย และพัฒนา ประมงน้ำจืด ตาก	5 ประเด็น	35	46	26	33	140	สื่อกิจกรรม/ บุคคล/ สื่อสมัยใหม่
13. ศูนย์วิจัย และพัฒนาการ เกษตรตาก	6 ประเด็น	27	67	11	7	114	สื่อสิ่งพิมพ์/ บุคคล/ กิจกรรม/ สื่อสมัยใหม่
14. ด้านตรวจ พืช แม่สอด	1 ประเด็น	11	17	15	8	51	สื่อสมัยใหม่
15. ด้านกักกัน สัตว์ตาก	2 ประเด็น	24	24	24	24	96	สื่อบุคคล/ สื่อสมัยใหม่
16. ด้านตรวจ ประมงตาก	2 ประเด็น	1,566	1,566	1,540	1,610	6,282	สื่อสมัยใหม่/ สิ่งพิมพ์/บุคคล
17. สำนักงาน เศรษฐกิจ การเกษตรที่ 2	4 ประเด็น	113	113	113	113	452	สื่อสิ่งพิมพ์/สื่อ สมัยใหม่/วิทยุ/ กิจกรรม/ นิทรรศการ
18. ศูนย์ส่งเสริม และพัฒนา อาชีพ การเกษตร จังหวัดตาก (เกษตรที่สูง)	4 ประเด็น	13	12	9	13	46	สื่อสมัยใหม่

ตารางที่ 26 ผลการผลิตสื่อประชาสัมพันธ์สถานการณ์ข่าวของจังหวัดตาก ประจำปีงบประมาณ พ.ศ. 2564 ไตรมาสที่ 1-4 (เดือนตุลาคม 2563 - กันยายน 2564) (ต่อ)

หน่วย : ครั้ง

หน่วยงาน	จำนวน ประเด็น ประชาสัมพันธ์	ไตร มาส 1	ไตร มาส 2	ไตร มาส 3	ไตร มาส 4	รวม	ประเภทสื่อ
19. การยางแห่งประเทศไทย จังหวัด กำแพงเพชร	4 ประเด็น	33	49	24	42	148	สื่อวิทยุ/ กิจกรรม/ สื่อสมัยใหม่/ บุคคล/ สื่อสิ่งพิมพ์
20. สำนักงาน สภาเกษตรกร จังหวัดตาก	3 ประเด็น	111	78	94	80	363	สื่อวิทยุ/ สื่อสมัยใหม่/ บุคคล/

4.14.2 การประชุมไตรมาส/มติเวียน

ในการจัดประชุมคณะกรรมการประชาสัมพันธ์ด้านการเกษตรและสหกรณ์ระดับจังหวัด กำหนดให้มีการประชุมเป็นรายไตรมาส ๆ ละ 1 ครั้ง เพื่อติดตามผลการประชาสัมพันธ์ข่าวสารของหน่วยงานคณะทำงานฯ

ปีงบประมาณ พ.ศ. 2564 ช่วงไตรมาสที่ 1 (เดือนตุลาคม 2563 - เดือน ธันวาคม 2564) มีสถานการณ์การแพร่ระบาดของโรคติดเชื้อไวรัสโคโรนา 2019 ที่มีความรุนแรง สำนักงานเกษตรและสหกรณ์จังหวัดตาก จึงต้องดำเนินการต่างๆ ภายใต้มาตรการที่คณะกรรมการควบคุมโรคจังหวัดตากกำหนด ไม่สามารถจัดการประชุมคณะทำงานฯ ได้ กลุ่มสารสนเทศการเกษตร ในฐานะฝ่ายเลขานุการคณะทำงานฯ จึงได้มีหนังสือถึงคณะทำงานฯ เพื่อขอมติเวียนในการให้ความเห็นชอบผลการผลิตสื่อประชาสัมพันธ์สถานการณ์ข่าวของจังหวัดตาก ประจำปีงบประมาณ พ.ศ. 2564 ไตรมาสที่ 1 (เดือนตุลาคม 2563 - เดือน ธันวาคม 2564) และข่าวประชาสัมพันธ์ของคณะทำงานฯ พร้อมทั้งนำเสนอข่าวประชาสัมพันธ์ของคณะทำงานฯ เพื่อรวบรวมและนำเสนอต่อผู้บริหารต่อไป โดยหน่วยงานคณะทำงานฯ มีมติ “เห็นชอบผลการผลิตสื่อประชาสัมพันธ์สถานการณ์ข่าวของจังหวัดตาก ประจำปีงบประมาณ พ.ศ. 2564 ไตรมาสที่ 1 (เดือนตุลาคม 2563 - เดือน ธันวาคม 2564)”

4.14.3 จดหมายข่าวประชาสัมพันธ์ของสำนักงานเกษตรและสหกรณ์จังหวัดตาก

ปีงบประมาณ พ.ศ. 2564 กลุ่มสารสนเทศการเกษตร จัดทำจดหมายข่าวประชาสัมพันธ์ของสำนักงานเกษตรและสหกรณ์จังหวัดตาก 2 ประเภท ได้แก่

1) จดหมายข่าวประชาสัมพันธ์ (รายวัน) จำนวน 470 ฉบับ โดยนำไปประชาสัมพันธ์ผ่านช่องทางสื่อโซเชียลมีเดีย อาทิ Facebook และ Facebook Fanpage สำนักงานเกษตรและสหกรณ์จังหวัดตาก, Line สำนักงานเกษตรและสหกรณ์จังหวัดตาก และ Line กระทรวงเกษตรฯ ตาก ตามภาพตัวอย่างดังต่อไปนี้



2) จัดหมายข่าวประชาสัมพันธ์ (รายเดือน) เดือนละ 1 ฉบับ จำนวน 12 ฉบับ โดยนำไปประชาสัมพันธ์บน Website สำนักงานเกษตรและสหกรณ์จังหวัดตาก และในการประชุม คณะกรรมการจังหวัดตาก หัวหน้าส่วนราชการ และผู้เกี่ยวข้อง ประจำเดือน ของจังหวัดตาก (วาระการประชุมเพื่อทราบโดยเอกสาร) ตามภาพตัวอย่างดังต่อไปนี้



4.15 โครงการศูนย์บริการข้อมูลด้านการเกษตรและสหกรณ์ของจังหวัดแบบเบ็ดเสร็จ

โครงการศูนย์บริการข้อมูลด้านการเกษตรและสหกรณ์ของจังหวัดแบบเบ็ดเสร็จ ซึ่งประกอบด้วย การแต่งตั้งเจ้าหน้าที่ปฏิบัติงานประจำและเจ้าหน้าที่ประสานและสนับสนุนงานศูนย์ เพื่อจัดทำแผนปฏิบัติงานของศูนย์ข้อมูลด้านการเกษตรและสหกรณ์ของจังหวัดตาก ประสาน รวบรวมข้อมูล วิเคราะห์ตรวจสอบความถูกต้อง ครบถ้วน ของข้อมูลด้านการเกษตรและสหกรณ์ของจังหวัดตาก บันทึกข้อมูลด้านการเกษตรและสหกรณ์ของจังหวัดตากบนระบบฐานข้อมูลของศูนย์ ข้อมูลกระทรวงเกษตรและสหกรณ์ เผยแพร่ข้อมูลด้านการเกษตรและสหกรณ์ของจังหวัดบนระบบฐานข้อมูลของศูนย์ข้อมูลด้านการเกษตรและสหกรณ์ของจังหวัดตาก

นอกจากนี้ มีการวัดผลความสำเร็จของการจัดทำข้อมูลเว็บไซต์สำนักงานเกษตรและสหกรณ์จังหวัด ข้อมูลพื้นฐานด้านการเกษตร และข้อมูลทั่วไปของจังหวัด โดยการบันทึกข้อมูลบนระบบฐานข้อมูลเว็บไซต์ของสำนักงานปลัดกระทรวงเกษตรและสหกรณ์

ผลการดำเนินงาน

4.15.1 การจัดเก็บข้อมูลแบบประเมินความพึงพอใจของผู้มารับบริการ ณ ศูนย์ข้อมูลด้านการเกษตรและสหกรณ์ของจังหวัด ประจำปีงบประมาณ พ.ศ. 2564

สำนักงานเกษตรและสหกรณ์จังหวัด ในฐานะศูนย์ข้อมูลด้านการเกษตรและสหกรณ์ของจังหวัด และมีการให้บริการข้อมูลด้านการเกษตรและสหกรณ์ให้แก่เกษตรกร และประชาชนทั่วไป ที่ตั้งสำนักงานฯ ซึ่งมีการจัดเก็บข้อมูลจำนวน และผลความพึงพอใจของผู้มารับบริการข้อมูลจากศูนย์ข้อมูลด้านการเกษตรและสหกรณ์ของจังหวัดเป็นประจำทุกเดือน เพื่อนำมาใช้ในการวางแผนพัฒนางานศูนย์ข้อมูลด้านการเกษตรฯ ในปีถัดไป

สำนักงานเกษตรและสหกรณ์จังหวัดตาก ดำเนินการจัดเก็บข้อมูลผลความพึงพอใจ และจำนวนของผู้มารับบริการ ณ ศูนย์ข้อมูลด้านการเกษตรและสหกรณ์ของจังหวัด เป็นประจำทุกเดือน รวมจำนวน 12 เดือน พร้อมทั้งจัดทำสรุปรายงานผลการประเมินความพึงพอใจของผู้มารับบริการ ประจำปีงบประมาณ พ.ศ.2564 และรายงานผลต่อผู้บริหารกระทรวงเกษตรและสหกรณ์ทราบ ผ่านทางระบบเว็บไซต์ Google Form โดยรายงานผลฯ ประจำปี ภายในเดือนกันยายน 2564 มีผลดังนี้

ตารางที่ 27 สรุปรายงานผลการประเมินความพึงพอใจของผู้มารับบริการประจำปีงบประมาณ พ.ศ. 2564

เดือน/ปี	ร้อยละความพึงพอใจ ของผู้มารับบริการ ณ ศูนย์ข้อมูลฯ (ร้อยละ)	จำนวนผู้มารับ บริการ ณ ศูนย์ ข้อมูล (ราย)
ตุลาคม 2563	100	3
พฤศจิกายน 2563	100	5
ธันวาคม 2563	100	4
มกราคม 2564	100	7
กุมภาพันธ์ 2564	100	2
มีนาคม 2564	100	3
เมษายน 2564	100	10
พฤษภาคม 2564	100	3

ตารางที่ 27 สรุปรายงานผลการประเมินความพึงพอใจของผู้มารับบริการประจำปีงบประมาณ พ.ศ. 2564 (ต่อ)

เดือน/ปี	ร้อยละความพึงพอใจ ของผู้มารับบริการ ณ ศูนย์ข้อมูลฯ (ร้อยละ)	จำนวนผู้มารับ บริการ ณ ศูนย์ ข้อมูล (ราย)
มิถุนายน 2564	100	5
กรกฎาคม 2564	100	2
สิงหาคม 2564	100	7
กันยายน 2564	100	12
รวม	-	63
เฉลี่ย	100	-



ปัญหาอุปสรรค

เนื่องจากสถานการณ์การระบาดของเชื้อไวรัสโคโรนา 2019 (โควิด-19) ในพื้นที่จังหวัดตาก ค่อนข้างมีความรุนแรง ส่งผลทำให้มีจำนวนที่เข้าผู้มารับบริการ ณ ศูนย์ข้อมูลฯ มีจำนวนลดน้อยลง คาดว่าหลังจากที่สถานการณ์การแพร่ระบาดคลี่คลาย ตัวเลขจำนวนผู้มาขอรับบริการข้อมูล จะเพิ่มขึ้นตามลำดับ

แนวทางแก้ไข

- 1) ให้บริการข้อมูลข่าวสาร และการตอบข้อซักถามผ่านทางโทรศัพท์ หรือสื่อออนไลน์ เช่น Facebook เป็นต้น เพื่อลดการพบปะกันระหว่างผู้มารับบริการและเจ้าหน้าที่
- 2) ศึกษา และพัฒนาการให้บริการผ่านสื่อออนไลน์อื่น เช่น Line Official เพื่อให้เกษตรกรหรือประชาชนทั่วไป สามารถเข้าถึงข้อมูลข่าวสารด้านการเกษตรและสหกรณ์ได้ง่ายยิ่งขึ้น

4.15.2 การจัดการข้อมูลเว็บไซต์สำนักงานเกษตรและสหกรณ์จังหวัด (www.opsmoac.go.th/tak) และข้อมูลพื้นฐานด้านการเกษตร ข้อมูลทั่วไปของจังหวัด (<http://provinfo.opsmoac.go.th/>)

กระทรวงเกษตรและสหกรณ์ กำหนดให้สำนักงานเกษตรและสหกรณ์จังหวัด ดำเนินการในการจัดการข้อมูลเว็บไซต์สำนักงานเกษตรและสหกรณ์จังหวัด (www.opsmoac.go.th/tak) และข้อมูลพื้นฐานด้านการเกษตร ข้อมูลทั่วไปของจังหวัด (<http://provinfo.opsmoac.go.th/>) ดังนี้

- 1) บันทึกข้อมูลและปรับปรุงบนเว็บไซต์สำนักงานเกษตรและสหกรณ์จังหวัด (www.opsmoac.go.th/tak) ประกอบด้วยรายการข้อมูล 27 รายการ โดยแบ่งเป็น
 - กลุ่มรายการข้อมูลที่กำหนดให้ปรับปรุงข้อมูลทุกเดือน อย่างน้อย จำนวน 7 รายการ ได้แก่ ข่าวประชาสัมพันธ์ ข้อมูลภัยและสถานการณ์ ภาพกิจกรรม ปฏิทินกิจกรรม เทคโนโลยีและภูมิปัญญาชาวบ้าน บทความด้านการเกษตร และคลิปเกษตร
 - กลุ่มรายการข้อมูลที่กำหนดให้ปรับปรุงเมื่อมีการเปลี่ยนแปลง จำนวน 17 รายการ
 - กลุ่มรายการข้อมูลที่เชื่อมโยงไปยังเว็บไซต์อื่น จำนวน 3 รายการ
- กลุ่มสารสนเทศการเกษตร ดำเนินการบันทึกข้อมูลและปรับปรุงบนเว็บไซต์สำนักงานเกษตรและสหกรณ์จังหวัด (www.opsmoac.go.th/tak) พร้อมทั้งรายงานผลการบันทึกข้อมูลดังกล่าวแก่กองเกษตรสารสนเทศ กระทรวงเกษตรและสหกรณ์ทราบเป็นประจำทุกเดือน ผ่านระบบรายงานออนไลน์ Google Sheet ตามภาพตัวอย่างดังต่อไปนี้

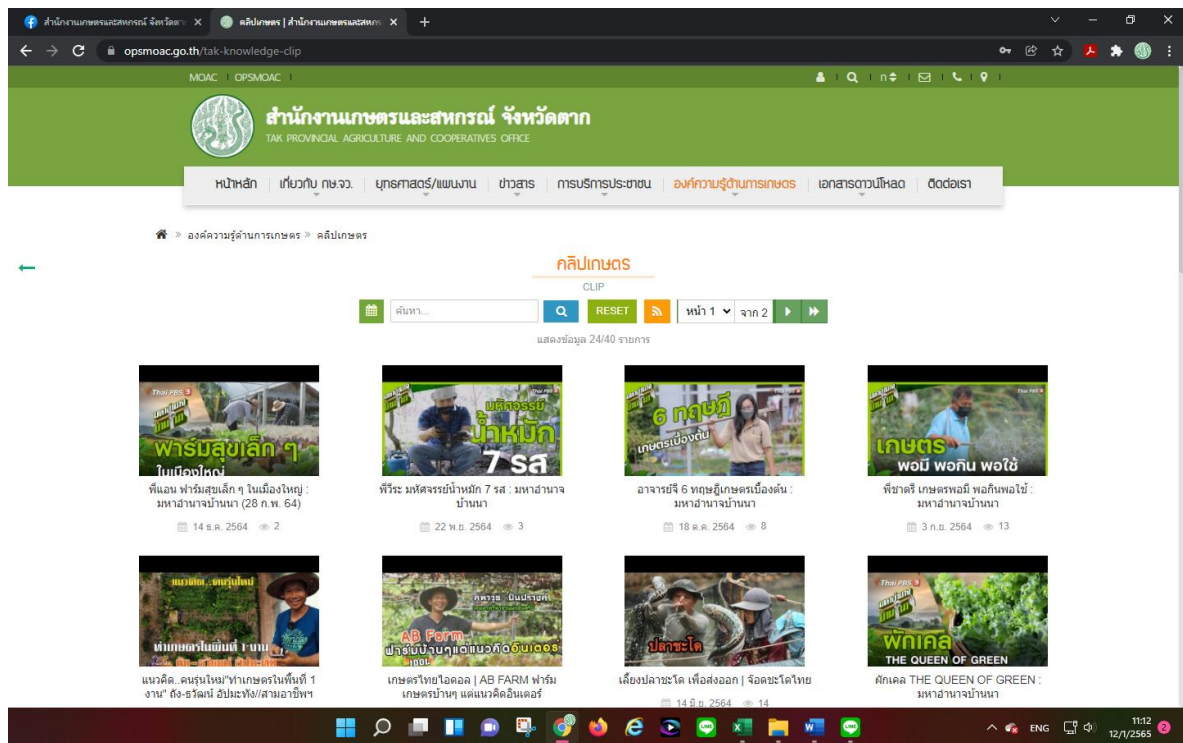
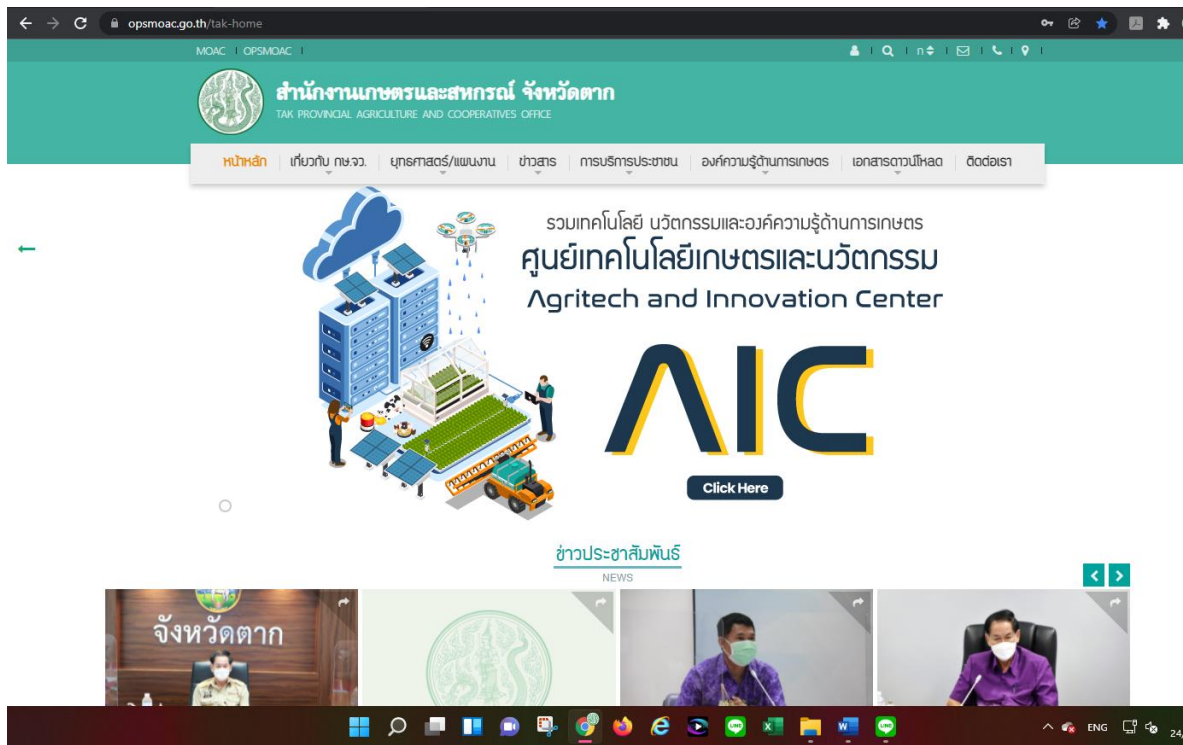

2) บันทึกข้อมูลและปรับปรุงข้อมูลบนระบบข้อมูลพื้นฐานด้านการเกษตร ข้อมูลทั่วไปของจังหวัด (<http://provinfo.opsmoac.go.th/>) ประกอบด้วยรายการข้อมูลจำนวน 39 รายการ โดยแบ่งเป็น

- กลุ่มรายการข้อมูลที่จังหวัดต้องบันทึกข้อมูลเอง จำนวน 24 รายการ

- กลุ่มรายการข้อมูลที่ระบบเชื่อมโยงข้อมูลจากหน่วยงานภายในและภายนอก สังกัดกระทรวงเกษตรและสหกรณ์ที่เป็นเจ้าของข้อมูลโดยตรง จำนวน 15 รายการ

กลุ่มสารสนเทศการเกษตร ดำเนินการบันทึกข้อมูลและปรับปรุงข้อมูลบนระบบข้อมูลพื้นฐานด้านการเกษตร ข้อมูลทั่วไปของจังหวัด (<http://provinfo.opsmoac.go.th/>) พร้อมทั้งรายงานผลการบันทึกข้อมูลดังกล่าวแก่กองเกษตรสารสนเทศ กระทรวงเกษตรและสหกรณ์ทราบเป็นประจำทุกเดือน ผ่านระบบรายงานออนไลน์ Google Sheet ตามภาพตัวอย่างดังต่อไปนี้

The screenshot shows the ProVInfo website interface. The main heading is 'ข้อมูลพื้นฐานด้านการเกษตร ข้อมูลทั่วไปของจังหวัด ตาก'. Below the heading, there are several navigation tabs: 'ลักษณะด้านกายภาพ', 'การปกครอง', 'โครงสร้างพื้นฐานและสาธารณูปโภค', 'เศรษฐกิจ', 'แหล่งแปรรูป ตลาดกระจายสินค้าเกษตร', 'ภัยพิบัติด้านการเกษตร', and 'งบประมาณ'. The 'ลักษณะด้านกายภาพ' tab is selected, displaying a map of Tak province and a list of statistics.

ลักษณะด้านกายภาพ

ลักษณะทางภูมิศาสตร์

- พื้นที่จังหวัด 11,841,842 ไร่
- อาณาเขตติดต่อ
 - ทิศใต้ : กาญจนบุรี
 - ทิศเหนือ : ลำปาง ลำพูน เชียงใหม่ แม่ฮ่องสอน
 - ทิศตะวันออก : สุโขทัย กำแพงเพชร อุทัยธานี นครสวรรค์
 - ทิศตะวันตก : ประเทศพม่า

สภาพพื้นที่ ลักษณะภูมิประเทศ

1. ลักษณะทางภูมิศาสตร์

จังหวัดตากตั้งอยู่ภาคเหนือตอนล่างของประเทศ มีพื้นที่ทั้งหมด 16,406.65 ตารางกิโลเมตร เป็นจังหวัดที่มีขนาดเป็นอันดับ 4 ของประเทศและเป็นอันดับ 2 ของภาคเหนือ ตั้งอยู่ระหว่างเส้นรุ้งที่ 15 องศา 50 ลิปดา 36 พิลิปดาเหนือ และเส้นแวงที่ 99 องศา 7 ลิปดา 22 พิลิปดา ตะวันออก สูงกว่าระดับน้ำทะเล 116.2 เมตร มีระยะทางห่างจากกรุงเทพฯ เป็นระยะทาง 426 กิโลเมตร สภาพภูมิประเทศของจังหวัดตากเป็นพื้นที่ตามแนวเทือกเขา โดยสภาพพื้นที่จะถูกแบ่งออกเป็น 2 ส่วนใหญ่ ๆ โดยมีเทือกเขาถนนธงชัยกั้นกลาง ทำให้ลักษณะภูมิอากาศแตกต่างกันไป เนื่องจากเทือกเขาถนนธงชัยเป็นตัวกั้นบรรทัดะวันตกเฉียงใต้ที่พัดมาจากมหาสมุทรอินเดียและทะเลอันดามัน ทำให้ทิศตะวันออกได้รับความชุ่มชื้นจากลมมรสุมไม่เต็มที่ สภาพแห้งแล้ง ส่วนฝั่งตะวันตกจะได้รับอิทธิพลจากลมมรสุมมากกว่าทำให้ปริมาณฝนตกมีความชุ่มชื้นโดยเฉพาะในที่อยู่ในเขตภูเขา

ส่วนที่ 1 ตั้งอยู่ด้านทิศตะวันออก ประกอบด้วย 4 อำเภอ ได้แก่ อำเภอเมืองตาก อำเภอบ้านตาก อำเภอสามเงา และอำเภอวังเจ้าสภาพพื้นที่ส่วนใหญ่เป็นภูเขาสูงและที่ราบสูง ลาดเอียง ลงไปทางทิศตะวันออกสู่แม่น้ำปิงและแม่น้ำวัง ทำให้เกิดพื้นที่ราบแคบริมสองฝั่งของแม่น้ำ

Facebook ProVInfo OPSMOAC | ข้อมูลพื้นฐาน

provinform.opsmoac.go.th/?p=economy

ProVInfo หน้าแรก ข้อมูลพื้นฐาน ? คู่มือการใช้งาน ผู้ใช้งาน

ข้อมูลพื้นฐานด้านการเกษตร ข้อมูลทั่วไปของจังหวัด ตาก

ลักษณะด้านกายภาพ การปกครอง โครงสร้างพื้นฐานและสาธารณูปโภค เศรษฐกิจ แหล่งแปรรูป ตลาดกระจายสินค้าเกษตร กิจพาณิชย์ด้านการเกษตร งบประมาณ

ด้านเศรษฐกิจของจังหวัด

สภาพเศรษฐกิจโดยทั่วไป

ภาวะเศรษฐกิจการเกษตร ไตรมาส 3 ปี 2564 จังหวัดตาก

ดัชนีผลผลิตสินค้าเกษตรอยู่ที่ระดับ 95.7 เพิ่มขึ้นร้อยละ 12.1 เมื่อเทียบกับช่วงเดียวกันของปีก่อนหน้า เนื่องจากผลผลิตสินค้าเกษตรสาขาพืชเพิ่มขึ้น อาทิ ข้าวโพดเลี้ยงสัตว์ มันสำปะหลัง และลำไย ส่วนดัชนีราคาสินค้าเกษตรขยายได้อยู่ที่ระดับ 199.4 เพิ่มขึ้นร้อยละ 6.9 เนื่องจากราคาสินค้าเกษตรสำคัญที่เพิ่มขึ้น อาทิ มันสำปะหลัง โคน้ำอัดลม และประมง ส่งผลให้ดัชนีรายได้เกษตรกรอยู่ที่ระดับ 190.8 เพิ่มขึ้นร้อยละ 19.7

ภาวะเศรษฐกิจการเกษตร ไตรมาส 3 ขยายตัวร้อยละ 10.9

โดยสาขาที่มีการขยายตัวเพิ่มขึ้นได้แก่

- 1) สาขาบริการทางการเกษตร ขยายตัวเพิ่มขึ้น 3.9 %
- 2) สาขาพืช ขยายตัวเพิ่มขึ้น 10.6 %
- 3) สาขาปศุสัตว์ ขยายตัวเพิ่มขึ้น 29.5 %

และมีสาขาที่ขยายตัวลดลงได้แก่

- 1) สาขาประมง ขยายตัวลดลง 1.7 %
- 2) สาขาประมง ขยายตัวลดลง 6.7 %

สถานการณ์การผลิตสินค้าเกษตรที่สำคัญ

- 1) สาขาพืช
 - 1.1) มันสำปะหลัง เพิ่มขึ้นจากช่วงเดียวกันของปีก่อนหน้า หรือเพิ่มขึ้นร้อยละ 2.9
 - 1.2) ข้าวโพดเลี้ยงสัตว์ เพิ่มขึ้นจากช่วงเดียวกันของปีก่อนหน้า หรือเพิ่มขึ้นร้อยละ 14.1
 - 1.3) ลำไย เพิ่มขึ้นจากช่วงเดียวกันของปีก่อนหน้า หรือเพิ่มขึ้นร้อยละ 297.0
- 2) สาขาปศุสัตว์
 - 2.1) โคน้ำอัดลม ลดลงจากช่วงเดียวกันของปีก่อนหน้า หรือลดลงร้อยละ 2.0
 - 2.2) สุกร เพิ่มขึ้นจากช่วงเดียวกันของปีก่อนหน้า หรือเพิ่มขึ้นร้อยละ 1.3
 - 2.3) สาขาประมง
 - 3.1) ปลาน้ำจืด ลดลงจากช่วงเดียวกันของปีก่อนหน้า หรือลดลงร้อยละ 6.0

14:53 19/1/2565

คณะผู้จัดทำ

ที่ปรึกษา

นางสาวจิตรา ราชแก้ว
เกษตรและสหกรณ์จังหวัดตาก

ให้ข้อมูล

กลุ่มยุทธศาสตร์พัฒนาการเกษตร
กลุ่มช่วยเหลือเกษตรกรและโครงการพิเศษ
กลุ่มสารสนเทศการเกษตร
ฝ่ายบริหารทั่วไป
สำนักงานเกษตรและสหกรณ์จังหวัดตาก

รวบรวม/เรียบเรียง

นางสาวกรรณิกันต์ ทีใหม่ธง
นักวิเคราะห์นโยบายและแผนชำนาญการ
นางสาวปฐมาวดี โตวารี
เจ้าหน้าที่วิเคราะห์นโยบายและแผน
กลุ่มสารสนเทศการเกษตร

ตรวจ/ทาน

นางกฤษณา ลัดครบุรี
นักวิเคราะห์นโยบายและแผนชำนาญการ
หัวหน้ากลุ่มสารสนเทศการเกษตร



เอกสารเผยแพร่ที่ 2/2565

สำนักงานเกษตรและสหกรณ์จังหวัดตาก

ศาลากลางจังหวัดตาก ชั้น 2 (หลังเก่า)

อำเภอเมืองตาก จังหวัดตาก