



การนำเข้าสินค้า

เกษตร และ อาหาร สาธารณรัฐเกาหลี





คำนำ

สาธารณรัฐเกาหลี หรือเกาหลีใต้ เป็นตลาดส่งออกที่มีความสำคัญของไทย โดยเฉพาะสินค้าเกษตรและอาหาร ปัจจุบันไทยส่งออกสินค้าเกษตรและอาหารไปเกาหลีใต้ คิดเป็นมูลค่าเฉลี่ยปีละประมาณ 19,000 ล้านบาท โดยกลุ่มสินค้าอาหารส่งออกสำคัญ ได้แก่ น้ำตาลทราย ผลิตภัณฑ์มันสำปะหลัง ข้าว กุ้งสดแช่เย็นแช่แข็ง ไก่แปรรูป อาหารทะเลกระป๋องและแปรรูป เป็นต้น แต่เนื่องจากเกาหลีใต้เป็นประเทศที่มีความสำคัญในเรื่องความปลอดภัยอาหารสูงมากประเทศหนึ่ง รัฐบาลเกาหลีใต้จึงดำเนินการปรับโครงสร้างหน่วยงานที่กำกับดูแลสินค้าเกษตรและอาหารนำเข้า-ส่งออกใหม่ทั้งหมดตั้งแต่ปี 2553 เป็นต้นมา โดยได้ออกกฎระเบียบการนำเข้าสินค้าเกษตรและอาหารใหม่ อยู่บ่อยครั้งและบังคับใช้กฎหมายอย่างเข้มงวด อีกทั้งกฎระเบียบที่เผยแพร่ยังมีขั้นตอนในการปฏิบัติที่ซับซ้อนและเผยแพร่เป็นภาษาเกาหลีเท่านั้น ทำให้เป็นอุปสรรคต่อผู้ประกอบการไทยที่ต้องการขยายตลาดสินค้าไปยังเกาหลี รวมทั้งเป็นการยากที่หน่วยงานภาครัฐของไทยจะสามารถติดต่อสอบถามรายละเอียดเพิ่มเติมเกี่ยวกับขั้นตอนการปฏิบัติตามข้อกำหนดของเกาหลีที่ถูกต้องได้

สำนักงานมาตรฐานสินค้าเกษตรและอาหารแห่งชาติ (มกอช.) ได้ตระหนักถึงความสำคัญและอุปสรรคที่เกิดขึ้น จึงได้จัดทำโครงการศึกษาระบบบริหารจัดการความปลอดภัยอาหารและขั้นตอนการนำเข้าสินค้าเกษตรและอาหารของเกาหลีใต้ โดยความร่วมมือกับสำนักงานที่ปรึกษาการเกษตรต่างประเทศประจำกรุงโตเกียว ซึ่งประกอบด้วยโครงสร้างหน่วยงานกำกับดูแล กฎหมาย กฎระเบียบ และข้อกำหนดด้านความปลอดภัยอาหาร มาตรการสุขอนามัยและสุขอนามัยพืช ตลอดจนขั้นตอนการนำเข้าสินค้าเกษตรและอาหารของเกาหลีใต้ เป็นรายประเภทสินค้า ทั้งสินค้าพืช ปศุสัตว์ ประมง และอาหารสำเร็จรูป เพื่อนำข้อมูลมาเผยแพร่ให้แก่ผู้ประกอบการไทย ได้รับทราบข้อมูลที่ถูกต้อง และเป็นปัจจุบัน มกอช. หวังเป็นอย่างยิ่งว่า ข้อมูลนี้จะช่วยอำนวยความสะดวกทางการค้า ลดปัญหาและอุปสรรคในการส่งออกสินค้าเกษตรและอาหาร ให้แก่ผู้ประกอบการไทย รวมทั้งเป็นการขยายตลาดการค้าและเปิดโอกาสให้กับผู้ประกอบการไทยรายใหม่ต่อไป

กองนโยบายมาตรฐานสินค้าเกษตรและอาหาร
กันยายน 2561

สารบัญ

- 05 หน่วยงานรับผิดชอบหลักของเกาหลีใต้
- 09 กฎหมายและข้อกำหนดด้านความปลอดภัยอาหารของเกาหลีใต้
- 16 มาตรฐานการติดฉลากสินค้า
- 18 พิธีการทางศุลกากรสำหรับการนำเข้าสินค้า
- 20 ขั้นตอนการนำเข้าอาหาร
- 26 ขั้นตอนการนำเข้าสินค้าปศุสัตว์และผลิตภัณฑ์ปศุสัตว์
- 30 ขั้นตอนการนำเข้าสินค้าพืชและผลิตภัณฑ์พืช
- 36 ขั้นตอนการนำเข้าสินค้าประมงและผลิตภัณฑ์ประมง
- 40 รายชื่อห้องปฏิบัติการในประเทศไทยที่ได้รับการรับรองจาก MFDS
- 42 เว็บไซต์ที่เกี่ยวข้องเพื่อค้นหาข้อมูลเพิ่มเติม
- 43 คณะผู้จัดทำ



หน่วยงานรับผิดชอบหลัก ของเกาหลีใต้

MFDS MAFRA MOF

กระทรวงความปลอดภัยอาหารและยา (Ministry of Food and Drug Safety ; MFDS)

MFDS (ชื่อเดิมคือ KFDA) เดิมเป็นหน่วยงานระดับกรมและถูกปรับเป็นกระทรวงเมื่อปี 2556 มีหน้าที่จัดทำและบังคับใช้กฎหมาย กฎระเบียบ รวมทั้งมาตรฐานและข้อกำหนดต่างๆ เพื่อควบคุมและดูแลความปลอดภัยสินค้าเกษตรและอาหารทุกชนิด ได้แก่ ผลิตภัณฑ์จากเนื้อสัตว์/พืช/ประมง อาหารสำเร็จรูป อาหารเพื่อสุขภาพ ผลิตภัณฑ์เสริมอาหาร รวมทั้งเครื่องดื่มต่างๆ สำหรับส่งออก นำเข้า และบริโภคในประเทศ โดยเป็นหน่วยงานตรวจสอบและรับรองมาตรฐานภายใต้กฎหมายสุขอนามัย เช่น สารเคมีเกษตรตกค้าง (MRLs) เชื้อจุลินทรีย์ก่อโรค วัตถุเจือปนอาหาร (Food additives) เป็นต้น นอกจากนี้ ยังเป็นหน่วยงานจัดทำระบบการจัดการคุณภาพด้านความปลอดภัยในการผลิตอาหาร (HACCP) ระบบการเรียกคืนผลิตภัณฑ์ (Recall system) รวมทั้งการประเมินความปลอดภัยอาหารด้านการติดลากอาหารและ GMOs ด้วย

กระทรวงเกษตร อาหาร และกิจการชนบท

(Ministry of Agriculture, Food and Rural Affairs ; MAFRA)

MAFRA เป็นหน่วยงานระดับกระทรวงมีหน้าที่กำกับดูแลและรับผิดชอบเกี่ยวกับนโยบายการเกษตรในภาพรวมของเกาหลีใต้ รวมทั้งตรวจสอบและรับรองมาตรฐานด้านการกักกันโรคในสินค้าพืชและสินค้าปศุสัตว์สำหรับการส่งออก-นำเข้า โดยมีหน่วยงาน Animal and Plant Quarantine Agency (APQA) ปฏิบัติหน้าที่ในการกักกันและตรวจสอบสินค้า รวมทั้งจัดทำการประเมินความเสี่ยง (IRA) ในสินค้าพืชจากต่างประเทศก่อนอนุญาตนำเข้า และมีหน่วยงาน National Agricultural Product Quality Management Service (NAQS) กำหนดและจัดทำมาตรฐานสินค้าทั่วไป มาตรฐานเกษตรอินทรีย์ในสินค้าผักผลไม้สด และอาหารแปรรูป รวมทั้งเป็นหน่วยงานในการจัดทำความเท่าเทียมด้านเกษตรอินทรีย์กับต่างประเทศด้วย

หน้าที่หลักของ APQA มีดังนี้



กักกันสัตว์
ผลิตภัณฑ์ปศุสัตว์
และพืชนำเข้า



ควบคุมและป้องกัน
โรคจากสัตว์



ดูแลสวัสดิภาพ
และการป้องกัน
เกี่ยวกับสัตว์

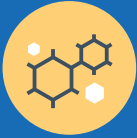

วิจัยและพัฒนา
ด้านสัตวแพทยศาสตร์
รวมถึง เทคโนโลยี
การกักกันพืช



ควบคุมคุณภาพ
และการจัดการ
ด้านความปลอดภัย
ของผลิตภัณฑ์
เกี่ยวกับยารักษาสัตว์



เฝ้าระวังและวิเคราะห์
ความเสี่ยงศัตรูพืชต่างกัน

หน้าที่ของ NAQS



จัดทำมาตรฐาน
คุณภาพ
ผลิตภัณฑ์เกษตร



บังคับการติดฉลาก
แหล่งกำเนิดสินค้า



ให้การรับรอง
มาตรฐานอินทรีย์
ในผลิตภัณฑ์เกษตร
และอาหารแปรรูป



จัดทำความเท่าเทียม
ด้านอินทรีย์กับ
ประเทศอื่นๆ

กระทรวงมหาสมุทรและประมง (Ministry of Oceans and Fisheries ; MOF)

MOF เป็นหน่วยงานระดับกระทรวงมีหน้าที่กำกับดูแลและรับผิดชอบ ในอุตสาหกรรมการประมง ทั้งหมดของเกาหลีใต้ อาทิ อุตสาหกรรมการขนส่งทางทะเล กิจการเรือประมง พลังงาน ประมงชายฝั่ง/น้ำลึก และอุตสาหกรรมการผลิตสินค้าประมง มีหน่วยงาน National Fisheries Products Quality Management Service (NFQS) ทำหน้าที่ตรวจสอบ และกักกันสินค้าประมงทั้งมีชีวิตและแช่แข็ง สำหรับนำเข้า-ส่งออก เพื่อความปลอดภัยจากโรคสัตว์น้ำ ตามกฎหมาย Aquatic Organism Disease Control Act

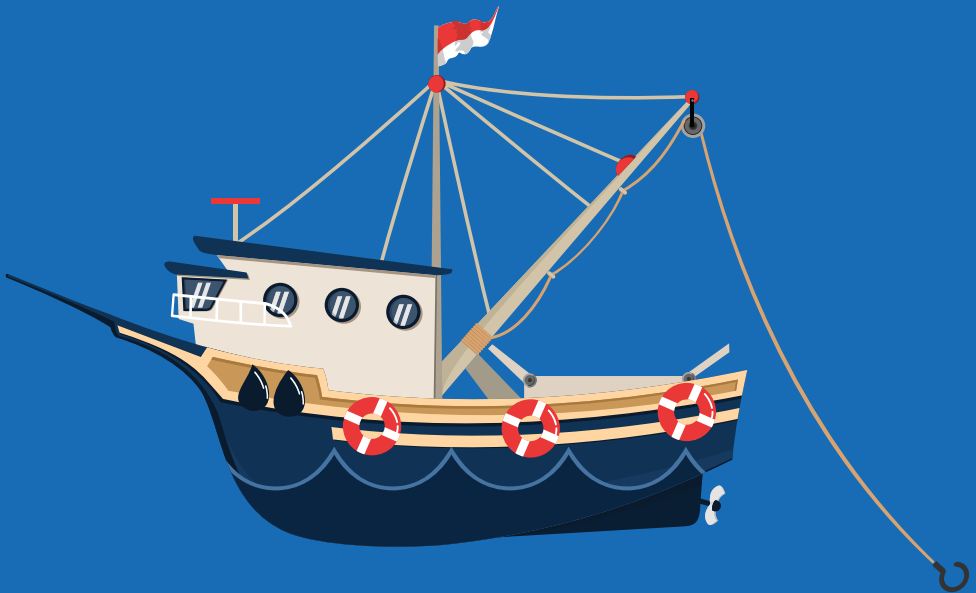

ขั้นตอนการกักกัน สินค้าประมง



สินค้ามาถึงที่สำนักงานการกักกัน



ผู้นำเข้ายื่นใบคำขอ
การนำเข้าผ่านทางออนไลน์
หรือสำนักงานของ NFQS



สำนักงานภูมิภาค
ของ NFQS
ยอมรับคำขอ



ตรวจสอบเอกสาร

ตรวจสอบใบคำขอ
และเอกสารที่เกี่ยวข้อง



ตรวจสอบทางกายภาพ

ตรวจสอบลักษณะทางกายภาพรวมถึง
พฤติกรรมและรูปแบบการว่ายน้ำ



ตรวจสอบทางห้องปฏิบัติการ

ตรวจสอบทางพยาธิวิทยา อนุชีววิทยา
วิทยาเซรุ่มและชีวเคมี

ผลการตรวจสอบ

ผ่าน



ออกใบรับรองสุขภาพ
(Health Certificate)

ไม่ผ่าน



แจ้งผู้นำเข้าให้ส่งสินค้ากลับ
หรือทำลาย









กฎหมายและข้อกำหนด ด้านความปลอดภัยอาหารของเกาหลีใต้

กฎหมายและข้อกำหนด ด้านความปลอดภัยอาหารของเกาหลีใต้

ในปี 2556 เกาหลีใต้ได้ดำเนินการปรับโครงสร้างหน่วยงานที่เกี่ยวข้องกับการนำเข้า-ส่งออกสินค้าเกษตรและอาหารรวมถึงการบริโภคภายในประเทศ เพื่อให้สอดคล้องกับนโยบายด้านความปลอดภัยอาหาร โดยแบ่งเป็น 3 กระทรวงหลัก ได้แก่ 1) กระทรวงความปลอดภัยอาหารและยา (MFDS) 2) กระทรวงเกษตรอาหาร และกิจการชนบท (MAFRA) และ 3) กระทรวงมหาดสมุทรและประมง (MOF) โดยมีกฎหมายข้อบังคับสำคัญที่เกี่ยวข้องกับความปลอดภัยอาหารตามตาราง ดังนี้

ข้อกำหนดด้านความปลอดภัยของอาหารนำเข้า

กฎหมายหลักที่เกี่ยวข้องกับการควบคุมความปลอดภัยสินค้าเกษตรและอาหารแบ่งตามประเภทสินค้า

ประเภทสินค้า	กฎหมาย สุขอนามัยอาหาร (Food Sanitation Act) ควบคุมโดย MFDS	กฎหมายพิเศษด้าน การควบคุมความปลอดภัย อาหารนำเข้า (Special Act on Imported Food Safety Control) ควบคุมโดย MFDS	กฎหมาย การคุ้มครองพันธุ์พืช (Plant Protection Act) ควบคุมโดย MAFRA	กฎหมาย การป้องกันโรคระบาดสัตว์ (Act on the Prevention of Contagious Animal Diseases) ควบคุมโดย MAFRA
 ผัก ผลไม้ สด แช่เย็น แช่แข็ง แห้ง	✓	✓	✓ *	
 สินค้าปศุสัตว์ และผลิตภัณฑ์	✓	✓		✓
 สินค้าสัตว์น้ำ สด แช่เย็น แช่แข็ง ตากแห้งหรือทำเค็ม	✓	✓		
 ชา กาแฟ แปรรูป	✓	✓	**	
 ข้าว	✓	✓	✓ *	
 เครื่องดื่ม แอลกอฮอล์	✓	✓		
 อาหารแปรรูป บรรจุกระป๋อง บรรจุขวด	✓	✓	** **	✓ *

แหล่งข้อมูล: National Law Information Center, Ministry of Food and Drug Safety

หมายเหตุ

* สินค้าผักผลไม้บางประเภทได้รับการยกเว้นไม่ต้องถูกกักกันโดยศีกษารายละเอียดเพิ่มเติมใน Plant Protection Act และ Prevention of Contagious Animal Diseases

** รวมถึงใบชาแห้งและเมล็ดกาแฟ โดยศีกษารายละเอียดเพิ่มเติมในกฎหมายการคุ้มครองพันธุ์พืช

*** ผลไม้บรรจุขวดหรือกระป๋องที่ผ่านการฆ่าเชื้อ ได้รับการยกเว้นไม่ต้องตรวจสอบตาม Plant Protection Act

กฎหมายหลักที่เกี่ยวข้องกับการควบคุมความปลอดภัยอาหารนำเข้า



● กฎหมายสุขอนามัยอาหาร

(Food Sanitation Act)

เป็นกฎหมายหลักในการควบคุมด้านความปลอดภัยอาหารของเกาหลีใต้ ซึ่งมีวัตถุประสงค์เพื่อคุ้มครองประชาชนให้ได้บริโภคอาหารอย่างปลอดภัย ส่งเสริมให้ผู้บริโภคได้รับคุณค่าทางโภชนาการที่ดี ตลอดจนให้ข้อมูลสำคัญที่เกี่ยวข้องกับความปลอดภัยอาหารแก่ผู้บริโภคอย่างถูกต้อง ภายใต้กฎหมายฉบับนี้ ได้ออกกฎระเบียบที่สำคัญต่างๆ เช่น มาตรฐานของปริมาณสารเคมีเกษตรตกค้าง (MRL) มาตรฐานวัตถุเจือปนอาหาร มาตรฐานการติดฉลากอาหาร การรับรองผู้ออกเครื่องหมายรับรองสินค้าเกษตรและอาหาร เป็นต้น โดยมีกระทรวง MFDS เป็นหน่วยงานบังคับใช้กฎหมายดังกล่าว

● กฎหมายคุ้มครองพันธุ์พืช

(Plant Protection Act)

เป็นกฎหมายหลักที่มีวัตถุประสงค์เพื่อป้องกันศัตรูพืชต่างถิ่นไม่ให้เข้ามาแพร่ระบาดและทำความเสียหายให้กับระบบนิเวศ ป่าไม้ และการผลิตทางเกษตรของเกาหลีใต้ ภายใต้กฎหมายฉบับนี้ ยังมีการออกกฎระเบียบด้านมาตรการสุขอนามัยพืชที่จำเป็นอย่างต่างๆ เพื่อป้องกันและกำจัดศัตรูพืชที่ติดมากับสินค้านำเข้า โดยมีกระทรวง MAFRA เป็นหน่วยงานบังคับใช้กฎหมายดังกล่าว

● กฎหมายการป้องกันโรคระบาดสัตว์

(Act on the Prevention of Contagious Animal Diseases)

เป็นกฎหมายหลักที่มีวัตถุประสงค์เพื่อป้องกันและควบคุมโรคระบาดสัตว์ทั้งภายในประเทศและจากต่างประเทศ ภายใต้กฎหมายฉบับนี้ ได้มีการออกมาตรการต่างๆ โดยเฉพาะโรคระบาดที่ติดมากับสินค้าปศุสัตว์นำเข้าจากต่างประเทศ โดยมีกระทรวง MAFRA เป็นหน่วยงานบังคับใช้กฎหมายดังกล่าว

● กฎหมายพิเศษด้านการควบคุมความปลอดภัยอาหารนำเข้า

(Special Act on Imported Food Safety Control)

เป็นกฎหมายที่ถูกกำหนดขึ้นใหม่ โดยบูรณาการนโยบายและมาตรการต่างๆ ภายใต้กฎหมาย 4 ฉบับ เพื่อให้เกิดประสิทธิภาพในการจัดการและควบคุมอาหารนำเข้ามากขึ้น โดยกระทรวง MFDS เป็นผู้กำกับดูแลและบังคับใช้กฎหมายดังกล่าว

ข้อกำหนดสำคัญภายใต้กฎหมายพิเศษด้านการควบคุมความปลอดภัยอาหารนำเข้า

1. ผู้ผลิตที่ต้องการส่งออกสินค้าเกษตรและอาหารไปยังเกาหลีใต้ ต้องขึ้นทะเบียนล่วงหน้ากับกระทรวง MFDS ก่อนส่งออกอย่างน้อย 7 วันทำการ
2. กระทรวง MFDS มีอำนาจในการระงับการนำเข้าสินค้า ในกรณีที่ผู้ผลิตปฏิเสธการเข้าตรวจสอบโรงงานผลิตสินค้า (on-site inspection) ของ MFDS

ขั้นตอนการขึ้นทะเบียนกับกระทรวง MFDS

ผู้ผลิตที่ประสงค์จะส่งออกสินค้าเกษตรและอาหารไปยังเกาหลีใต้จะต้องขึ้นทะเบียนล่วงหน้าโดยตรงกับกระทรวง MFDS ผ่านทางเว็บไซต์ <https://impfood.mfds.go.kr> หรือทางไปรษณีย์ให้เรียบร้อยก่อนส่งออกอย่างน้อย 7 วันทำการ ไม่เช่นนั้นสินค้าจะไม่สามารถนำเข้าได้ กลุ่มสินค้าส่งออกที่จะต้องขึ้นทะเบียนก่อนส่งออก ได้แก่ สินค้าพืชและผลิตภัณฑ์ สินค้าปศุสัตว์และผลิตภัณฑ์ สินค้าประมงและผลิตภัณฑ์ อาหารแปรรูปทุกชนิด อาหารเพื่อสุขภาพ วัตถุเจือปนอาหารและบรรจุภัณฑ์อาหาร โดยเมื่อขึ้นทะเบียนแล้วจะมีอายุ 2 ปี และผู้ผลิตต้องต่ออายุทะเบียนภายใน 7 วันทำการก่อนทะเบียนหมดอายุ โดยมีขั้นตอนการขึ้นทะเบียน ดังนี้

ขั้นตอนการขึ้นทะเบียนออนไลน์

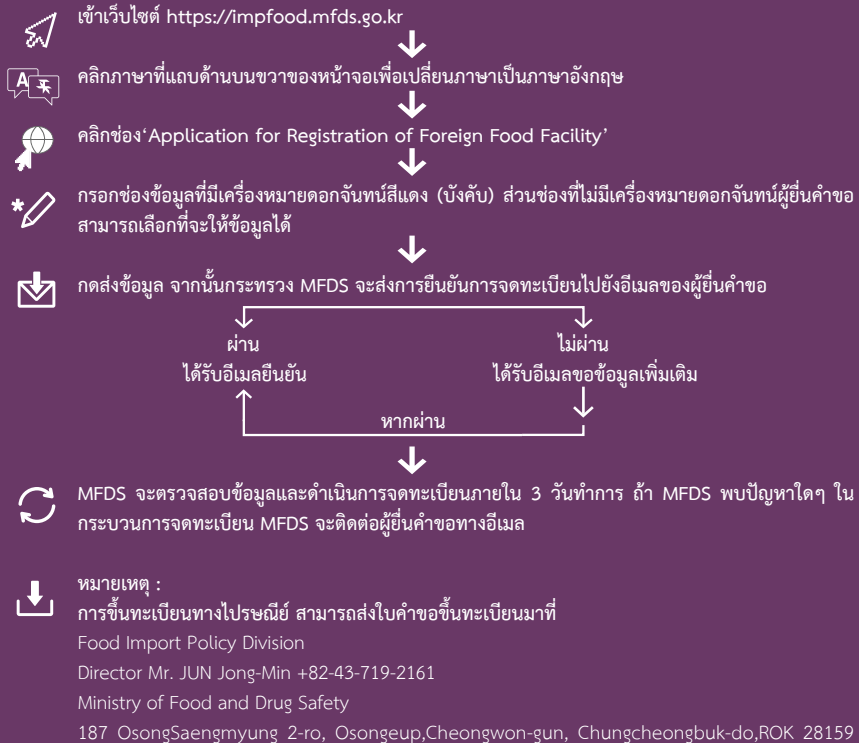

ภาพแสดงขั้นตอนการยื่นทะเบียนออนไลน์

เข้าเว็บไซต์ <https://impfood.mfds.go.kr/>

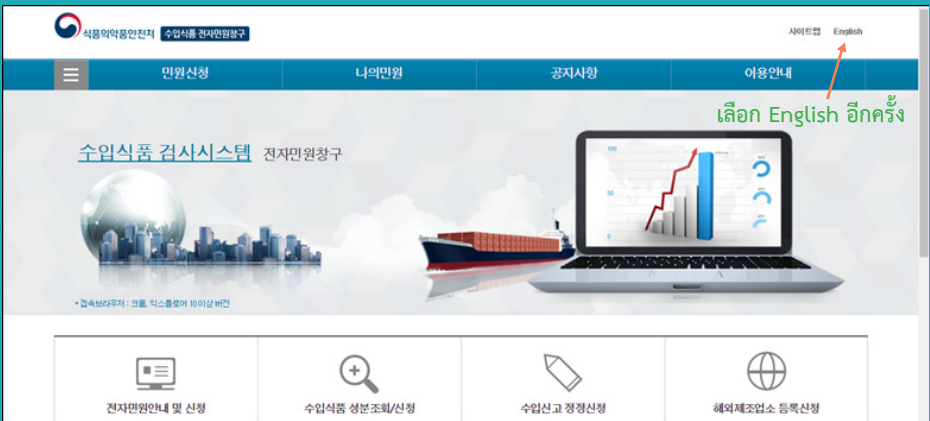

ภายใต้หัวข้อ Petition application ให้เลือก Information and Apply

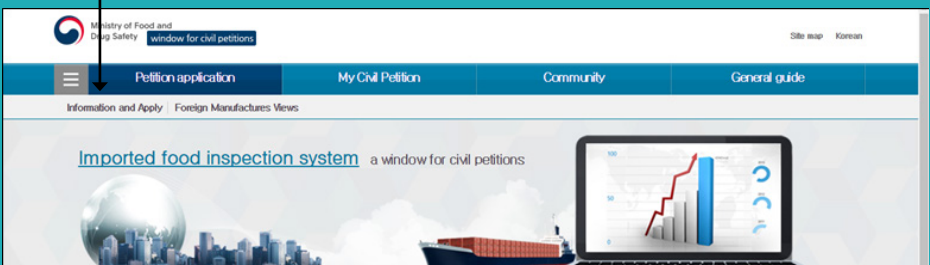

Ministry of Food and Drug Safety window for civil petitions

Petition application My Civil Petition Community General guide

Petition < Information and Apply

Home > Petition application > Information and Apply

3 data were retrieved.

number	civil petition	application	organization	type	commission charge	
1	Application for Registration of Foreign Food Facility	Apply	Food and Drug treatment		0	Go
2	Application for Updating Registration of Foreign Food Facility	Apply	Food and Drug treatment		0	Go
3	Application for Renewing Registration of Foreign Food Facility	Apply	Food and Drug treatment		0	Go

สำหรับผู้ที่ต้องการยื่นทะเบียนใหม่ เลือก Apply ของหมายเลข 1 Application for Registration of Foreign Food Facility (หมายเลข 2 สำหรับผู้ที่ยื่นทะเบียนแล้วแต่ต้องการปรับปรุงข้อมูล) (หมายเลข 3 สำหรับต่ออายุการยื่นทะเบียน ซึ่งต้องต่ออายุก่อนที่ทะเบียนจะหมดอายุ โดยเมื่อยื่นทะเบียนแล้วจะมีอายุทะเบียน 2 ปี)

Petition < Application for Registration of Foreign Food Facility

Home > Petition application > Information and Apply > Application for Registration of Foreign Food Facility

Foreign Food Facility Application for Registration

Applicant information

Applicant Information

Company name

Address

phone number

E-mail address

Facility information

Facility name

Address

Country

Region

กรอกข้อมูลบริษัท

system

Whether to be certified by a certification body

Title of certification

Certification date

Attachments

Allowed file extensions : pdf,hwp,pg,xlsx,xls,bit,doc,ppt,docx

file name	file size	delete

1. หากช่องข้อมูลใดไม่สามารถกรอกได้หรือต้องการแจ้งข้อมูลอื่นๆ เพิ่มเติม ให้แนบไฟล์โดยเลือก Add file

2. เมื่อกรอกข้อมูลเสร็จสิ้นแล้วให้กด Submission

Submission Previous



หากต้องการขึ้นทะเบียนทางไปรษณีย์ สามารถส่งข้อมูลได้ที่

Food Import Policy Division

Director Mr. JUN Jong-Min +82-43-719-2161

Ministry of Food and Drug Safety

187 OsongSaengmyung 2-ro, Osongeup, Cheongwon-gun, Chungcheongbuk-do, ROK 28159

ทั้งนี้สินค้าที่อยู่ภายใต้ข้อตกลงระหว่างประเทศ เช่น สินค้าประมงสดหรือแปรรูปอย่างง่ายภายใต้ข้อตกลง MRA และสินค้าปศุสัตว์ เช่น เนื้อสัตว์ปีกสดและแปรรูป เป็นต้น ต้องขึ้นทะเบียนกับหน่วยงานรับผิดชอบของไทยก่อน (กรมประมง และกรมปศุสัตว์) แล้วจึงขึ้นทะเบียนกับ MFDS



กฎหมายอื่นๆ

ข้อกฎหมายฉบับอื่นๆ ที่เกี่ยวข้องกับความปลอดภัยของอาหารนำเข้า เช่น

- Functional Food Act
- Special Act on Children's Dietary
- Life Safety Management
- Agricultural Products Quality Management Act
- Grain Management Act
- Liquor Tax Act
- Act on the Management and Support for the Promotion of Eco-Friendly Agriculture/Fisheries and Organic Foods

ซึ่งผู้ส่งออกจะต้องศึกษากฎระเบียบดังกล่าว เพื่อให้สามารถส่งออกสินค้าได้อย่างราบรื่น

มาตรฐานการติดฉลากสินค้า

ภายใต้กฎหมายสุขอนามัยอาหาร กำหนดให้สินค้าที่ส่งออกไปยังเกาหลีใต้ทุกชนิดจะต้องระบุข้อมูลบนฉลากตามที่กำหนด เพื่อให้ผู้บริโภคทราบข้อมูลเกี่ยวกับสินค้า ทำให้มีทางเลือกและสามารถเปรียบเทียบข้อมูลอาหารได้อย่างถูกต้อง หน่วยงานที่กำกับดูแลเรื่องมาตรฐานการติดฉลาก คือ กระทรวง MFDS โดยกำหนดให้ฉลากสินค้าทุกชนิดที่จำหน่ายในเกาหลีใต้ต้องเป็นภาษาเกาหลีซึ่งสามารถใช้สติ๊กเกอร์ติดลงบนผลิตภัณฑ์ได้แต่ต้องมีความแน่นหนาไม่หลุดออกง่ายและต้องไม่ปิดทับฉลากเดิม



ข้อกำหนดการแสดงผลฉลากอาหาร

ฉลาก ต้องประกอบด้วยข้อมูลดังต่อไปนี้

1. ชื่อสินค้า ต้องมีชื่อสามัญ (Common name) และระบุด้วยภาษาเกาหลี
2. ประเภทสินค้า เช่น ชา เครื่องดื่ม อาหารเสริม ผลิตภัณฑ์สกัด เป็นต้น
3. ปริมาณสุทธิ
4. ผู้เกี่ยวข้องกับสินค้า เช่น ผู้ผลิต ผู้นำเข้า หรือผู้กระจายสินค้า เป็นต้น
5. วันที่ผลิต/วันหมดอายุ
6. รายการส่วนผสมที่ต้องแสดง
 - (1) วัตถุดิบและส่วนผสมหลัก (ต้องแสดงเป็นลำดับแรกพร้อมระบุปริมาณ (%))
 - (2) ส่วนผสมร่วม (แสดงแค่ชื่อส่วนผสมที่มีปริมาณสูงสุดเพียง 5 ชนิด)
 - (3) สารก่อภูมิแพ้ (ต้องระบุเป็นภาษาเกาหลีทุกชนิดที่กำหนด แม้จะใส่ในปริมาณน้อย)
 - (4) วัตถุเจือปนอาหาร (ระบุชื่อและหน้าที่ของสารที่ใส่)
7. ข้อมูลโภชนาการ

- สินค้าที่มีส่วนผสมของวัตถุดิบที่เกิดจากการดัดแปลงพันธุกรรม (GMOs) จะต้องระบุข้อความบนฉลากสินค้าด้วย
- สินค้าที่ผ่านกระบวนการฉายรังสีจะต้องระบุข้อความพร้อมทั้งแสดงสัญลักษณ์ด้วย



สัญลักษณ์ Irradiation design

ภาพตัวอย่างฉลากสินค้า

①	②		⑧ <table border="1"> <thead> <tr> <th colspan="2">영양성분표</th> </tr> <tr> <th>1회 제공량 32g</th> <th>1회 제공량당 함량</th> </tr> </thead> <tbody> <tr> <td>열 량 (Kcal)</td> <td>107</td> </tr> <tr> <td>탄 수 화 물 (g)</td> <td>23 (7%)</td> </tr> <tr> <td>단 백 질 (g)</td> <td>1.4 (2%)</td> </tr> <tr> <td>포화지방산 (g)</td> <td>0.4 (3%)</td> </tr> <tr> <td>트랜스지방 (g)</td> <td></td> </tr> <tr> <td>콜레스테롤 (mg)</td> <td>0 (0%)</td> </tr> <tr> <td>나 트 른 (mg)</td> <td>176 (9%)</td> </tr> <tr> <td colspan="2">비타민</td> </tr> <tr> <td>비타민 A (μgRE)</td> <td>158 (23%)</td> </tr> <tr> <td>비타민 B₁ (mg)</td> <td>0.23 (23%)</td> </tr> <tr> <td>비타민 B₂ (mg)</td> <td>0.27 (24%)</td> </tr> </tbody> </table>		영양성분표		1회 제공량 32g	1회 제공량당 함량	열 량 (Kcal)	107	탄 수 화 물 (g)	23 (7%)	단 백 질 (g)	1.4 (2%)	포화지방산 (g)	0.4 (3%)	트랜스지방 (g)		콜레스테롤 (mg)	0 (0%)	나 트 른 (mg)	176 (9%)	비타민		비타민 A (μgRE)	158 (23%)	비타민 B ₁ (mg)	0.23 (23%)	비타민 B ₂ (mg)	0.27 (24%)
영양성분표																														
1회 제공량 32g	1회 제공량당 함량																													
열 량 (Kcal)	107																													
탄 수 화 물 (g)	23 (7%)																													
단 백 질 (g)	1.4 (2%)																													
포화지방산 (g)	0.4 (3%)																													
트랜스지방 (g)																														
콜레스테롤 (mg)	0 (0%)																													
나 트 른 (mg)	176 (9%)																													
비타민																														
비타민 A (μgRE)	158 (23%)																													
비타민 B ₁ (mg)	0.23 (23%)																													
비타민 B ₂ (mg)	0.27 (24%)																													
③	④	⑤	⑥																											
① 식품의 유형 : 과자 ② 유통기한 : 상단 표기 ③ 내용량 : 32g ④ 제조업소명 : ○○○○○○○○○○○○○ ⑤ 원재료명 및 함량 : 옥수수가루 42%(호주산), 쌀, 밀가루, 설탕, 맛소금, 향신료, 오일, 코코아 분말 (네덜란드산), 혼합귀리분 2.4%(미국산), 식염, 감미료, 맛염 ⑥ 포장재질 : 폴리에틸렌 ⑦ 섭취방법 : 본 제품(32g)을 우유에 넣어 바로 드십시오 보관방법 : 곡물 제품은 습기나 해충의 영향을 받기 쉬우므로, 개봉된 것은 밀폐하여 습기차지 않게 상온에서 보관 하십시오.																														

- 1) ชื่อสินค้า 2) วันหมดอายุ 3) ปริมาณสุทธิ 4) ชื่อผู้ผลิต 5) ส่วนประกอบ
- 6) แหล่งกำเนิดสินค้าสำหรับส่วนประกอบแต่ละชนิด 7) วัสดุบรรจุภัณฑ์
- 8) ข้อมูลทางโภชนาการ

สารก่อภูมิแพ้

ปัจจุบัน เกาหลีได้บังคับให้ติดฉลากสารก่อภูมิแพ้ในผลิตภัณฑ์อาหารที่มีส่วนผสมของสารก่อภูมิแพ้ จำนวน 20 รายการ ดังนี้



พิธีการทางศุลกากรสำหรับการนำเข้าสินค้า

เกาหลีได้มีระบบดำเนินการตรวจสอบและกักกันสินค้านำเข้าอย่างเข้มงวด เมื่อสินค้ามาถึงที่ด่านนำเข้า สำนักงานศุลกากรจะพิจารณาใบขนสินค้าและตรวจสอบว่าเป็นไปตามกฎระเบียบที่เกี่ยวข้องหรือไม่ ปัจจุบันเกาหลีได้ใช้ระบบพิธีการศุลกากรแบบอิเล็กทรอนิกส์ หรือ Internet Customs Clearance System (UNI-PASS) นอกจากนี้ เกาหลีได้ยังใช้ระบบ Cargo Selectivity System (C/S) ซึ่งเป็นระบบคัดเลือกสินค้าที่มีความเสี่ยงสูงเพื่อนำมาตรวจสอบที่ด่านนำเข้า

ข้อกำหนดก่อนการนำเข้า

ผู้ส่งออก : ขึ้นทะเบียนเป็นผู้ส่งออกที่กระทรวงพาณิชย์ของไทย

ผู้ผลิต : ขึ้นทะเบียนกับกระทรวง MFDS ทางเว็บไซต์ <https://impfood.mfds.go.kr> หรือทางไปรษณีย์ล่วงหน้าอย่างน้อย 7 วันก่อนการส่งออก

เอกสาร : การเตรียมเอกสารให้พร้อมสำหรับยื่นที่ด่านนำเข้าเกาหลี เช่น ใบ Invoice ใบรับรองสินค้าจากประเทศต้นทาง ขั้นตอนการผลิตสินค้า และใบรายงานผลการทดสอบสินค้า เป็นต้น

สินค้า : 1) ต้องมีการขออนุญาตผลิตที่เป็นไปตามกฎหมายและข้อกำหนดด้านสุขอนามัยที่เกี่ยวข้อง

2) หากเป็นการส่งออกครั้งแรก ควรส่งสินค้าเข้าตรวจสอบกับห้องปฏิบัติการที่ MFDS ให้การรับรองเพื่อขอรายงานผลการทดสอบสินค้า (test report) แสดงต่อเจ้าหน้าที่ศุลกากรที่ด่านนำเข้าเพื่อหลีกเลี่ยงการถูกปฏิเสธที่ด่านนำเข้าและติดประวัติขาดเอกสาร/เอกสารไม่พร้อม มีผลให้การส่งออกในครั้งต่อไปอาจถูกตรวจเข้มที่ด่านนำเข้า

การดำเนินพิธีการศุลกากร

ผู้นำเข้าต้องแสดงใบขนสินค้าขาเข้า โดยแจ้งชื่อ มาตรฐาน จำนวน ราคา หมายเลขบรรจุภัณฑ์ แหล่งกำเนิดสินค้า เครื่องหมายการค้า และข้อมูลจำเป็นอื่นๆ ให้กับสำนักงานศุลกากรตรวจสอบ จากนั้นข้อมูลสินค้าจะเข้าสู่ระบบ Cargo Selectivity System (C/S) เพื่อแบ่งสินค้าเป็น 2 ประเภทคือ 1) สินค้าที่มีความเสี่ยงสูงที่จะไม่เป็นไปตามข้อกำหนดของเกาหลีจะต้องถูกตรวจสอบทั้งเอกสารและตัวสินค้าที่ด่านนำเข้าและ 2) สินค้าที่มีความเสี่ยงต่ำ อาจถูกตรวจสอบเอกสารเพียงอย่างเดียว

เมื่อดำเนินการตรวจสอบสินค้าแล้วสอดคล้องตามข้อกำหนด ผู้นำเข้าจะได้ใบรับรองการนำเข้าสินค้าแล้วจึงจะสามารถดำเนินพิธีการศุลกากร เพื่อขออนุมัติการนำเข้าและนำสินค้าออกจากด่านเพื่อจำหน่ายในตลาดเกาหลีได้ต่อไป



พิธีการศุลกากรนำเข้า

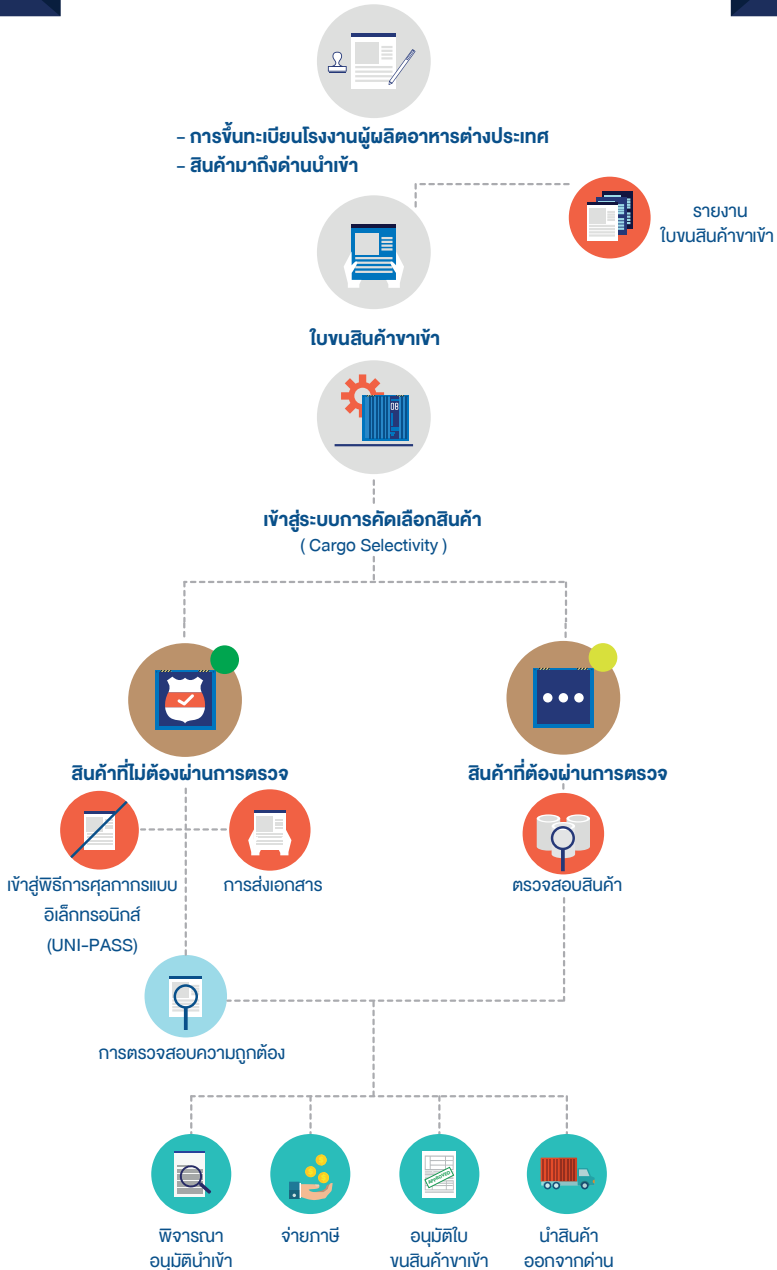

ขั้นตอนการนำเข้าอาหาร

ประเทศต้นทาง - ผู้ผลิตขึ้นทะเบียนโรงงานผู้ผลิตอาหารในต่างประเทศกับ MFDS
- ผู้นำเข้าดำเนินการตรวจสอบเบื้องต้น ก่อนการนำเข้า

ด่านนำเข้า



เตรียมเอกสารแจ้งการนำเข้า
(Import notification)



สินค้ามาถึงท่าปลายทาง



ส่งเอกสารแจ้งการนำเข้า



เจ้าหน้าที่ด่านดำเนินการ
ตรวจสอบสินค้า



ตรวจสอบจากเอกสาร
(Document review)



ตรวจสอบ
ทางประสาทสัมผัส
(Field Test)



ตรวจสอบ
ทางห้องปฏิบัติการ
(Laboratory Test)



ตรวจสอบตัวอย่าง
สินค้าโดยการสุ่ม
(Random Sampling Test)

ดำเนินการตรวจสอบ

สอดคล้อง



ออกใบอนุญาตการนำเข้า

ไม่สอดคล้อง



ส่งกลับ ทำลายหรือนำไปใช้เพื่อ
วัตถุประสงค์อื่นที่ไม่ใช่อาหาร

ที่มา : Animal and Plant Quarantine Agency, import procedures in Korea for ASEAN Products

หมายเหตุ

1. ผู้นำเข้าแจ้งการนำเข้าสินค้าและยื่นเอกสารสำคัญต่างๆ ผ่านระบบ UNI-PASS
2. เอกสารสำคัญสำหรับการแจ้งการนำเข้าครอบคลุมถึงเอกสารที่ระบุรายละเอียดการผลิต กระบวนการผลิต รายการวัตถุดิบ และใบรับรองสุขภาพ

เอกสารที่จำเป็นสำหรับการนำเข้า

ผู้ส่งออกต้องเตรียมเอกสารที่จำเป็นให้กับผู้นำเข้าสำหรับการตรวจสอบที่ด่านนำเข้า ดังนี้

1) ใบรับรองสุขอนามัยที่ออกโดยหน่วยงานภาครัฐของประเทศผู้ส่งออก รายการส่วนประกอบของผลิตภัณฑ์ทั้งหมด รายละเอียดขั้นตอนและกระบวนการผลิตสินค้า

2) รายงานผลการทดสอบสินค้า หรือ test report (หากเป็นการส่งออกครั้งแรก)

ทั้งนี้ อาหารต่างชนิดกันอาจใช้เอกสารที่แตกต่างกัน ผู้ส่งออกจึงควรสอบถามจากผู้นำเข้าถึงเรื่องเอกสารที่จำเป็นสำหรับการนำเข้าสินค้านั้นๆ

เอกสารที่จำเป็นประกอบการนำเข้ารายสินค้า

ประเภทของสินค้า	เอกสารที่จำเป็น
เนื้อสัตว์และผลิตภัณฑ์	- ใบรับรองสุขอนามัย ซึ่งออกโดยกรมปศุสัตว์
สินค้าประมง (สด แช่แข็ง หรือแช่แข็ง)	- ใบรับรองสุขอนามัย ซึ่งออกโดยกรมประมง โดยต้องระบุชนิดของสัตว์น้ำแหล่งที่จับสัตว์น้ำ และกระบวนการด้านสุขอนามัย ใบรับรองสุขอนามัยจะใช้สำหรับผลิตภัณฑ์ประมงที่นำเข้ามาจากประเทศที่มีความตกลงกับเกาหลีเท่านั้น ได้แก่ จีน เวียดนาม ไทย อินโดนีเซีย รัสเซีย และเอกวาดอร์ *ทั้งนี้เฉพาะสินค้าประมงที่อยู่ภายใต้ความตกลง MRA ระหว่างไทย-เกาหลีใต้
อาหารแปรรูป	- รายการวัตถุดิบที่ใช้เป็นส่วนประกอบ ของผลิตภัณฑ์ทั้งหมด โดยต้องระบุวัตถุดิบอาหาร พร้อมชื่อเฉพาะทางวิทยาศาสตร์เป็นภาษาเกาหลี - รายละเอียดขั้นตอนและกระบวนการผลิต เอกสารแสดงกระบวนการผลิตตั้งแต่การรับวัตถุดิบไปจนถึงการผลิตเป็นสินค้าขั้นสุดท้าย หากสินค้าที่ผ่านกระบวนการรมควัน แช่แข็ง หรืออบไอน้ำ จำเป็นต้องระบุอุณหภูมิที่ใช้ในกระบวนการดังกล่าวด้วย - ผลการวิเคราะห์ส่วนประกอบของผลิตภัณฑ์ - ข้อมูลทางโภชนาการ - ชื่อและที่อยู่ของผู้ผลิตและสถานที่ผลิต - เอกสารอื่นๆ ที่ MFDS กำหนด เช่น รายงานผลการตรวจสอบปริมาณการตกค้างของสาร dioxin ใบรับรองการปลอดจากโรค BSE เป็นต้น
ผลิตภัณฑ์อื่นๆ	ใบรับรองสุขอนามัยพืช (Phytosanitary Certificate) ใบไม้ ผลไม้สด ใบรับรองการส่งออก (Export certificate) (สำหรับผลไม้แช่แข็ง ต้องระบุใบรับรองว่าผลไม้ถูกแช่แข็งที่อุณหภูมิต่ำกว่า -17.8°C) ผู้ส่งออกต้องเตรียมเอกสารที่จำเป็นสำหรับการตรวจสอบและกักกันตามประเภทของอาหารและประเทศที่ส่งออก เช่น ใบรับรองสุขอนามัย ใบรับรองการตรวจสอบหรือรายงานการตรวจสอบ เป็นต้น



ใบรับรองอนุญาตนายที่ออกโดยหน่วยงานรัฐบาล
ของประเทศผู้ส่งออก



รายการวัตถุดิบ



รายละเอียดการผลิตและกระบวนการผลิต

ทั้งนี้อาหารที่แตกต่างกันอาจต้องใช้เอกสาร
ประกอบการนำเข้าที่แตกต่างกัน

ข้อสำคัญสำหรับ “การขอรับการตรวจสอบและยืนยันการนำเข้าสินค้าอาหารล่วงหน้า”

ผู้นำเข้าที่ขอรับการตรวจสอบและยืนยันการนำเข้าสินค้าอาหารล่วงหน้า จะต้องส่งใบสมัครเพื่อขอรับบริการดังกล่าวให้กับ MFDS ผ่านทางระบบอิเล็กทรอนิกส์ ประกอบด้วยเอกสารดังนี้

1. เอกสารเกี่ยวกับผลิตภัณฑ์ ซึ่งต้องระบุข้อมูล ดังนี้
 - ชนิดอาหาร: ชื่อสินค้า วัตถุดิบที่ใช้ (รายการวัตถุดิบ ขั้นตอนการผลิตและแปรรูป)
 - วัตถุดิบอาหาร: ชื่อและองค์ประกอบมาตรฐานของวัตถุดิบอาหาร
 - บรรจุภัณฑ์/หีบห่อ: วัสดุที่ใช้ สีของบรรจุภัณฑ์ และรูปภาพที่แสดงถึงผลิตภัณฑ์

2. รายงานการตรวจสอบสินค้า (inspection report) และใบรับรองการตรวจสอบ (inspection certificate) ฉบับจริงที่ออกโดยหน่วยงานตรวจสอบภายในประเทศหรือต่างประเทศ โดยในรายงานดังกล่าวต้องระบุว่าสินค้าเป็นไปตามมาตรฐานและข้อกำหนดสำหรับการนำเข้าของเกาหลี

3. ที่อยู่และแผนที่ของโรงงานผลิต แผนผังอาคาร รวมถึงตำแหน่งเครื่องจักรและอุปกรณ์และเอกสารอื่นๆ ที่ใช้ในพื้นที่ปฏิบัติงาน

ประเภทของการตรวจสอบสินค้า

เจ้าหน้าที่จากกระทรวง MFDS จะดำเนินการตรวจสอบอาหารนำเข้าตามข้อกำหนดด้านสุขอนามัยและความปลอดภัยอาหารของเกาหลี โดยแบ่งการตรวจสอบเป็น 4 ประเภท ดังนี้

1. การตรวจสอบเอกสาร (2 วัน)

ประเภทอาหาร	อาหารที่นำเข้ามาเพื่อจำหน่าย วัตถุประสงค์ในการผลิตสินค้าอาหารเพื่อการศึกษาวิจัย เครื่องมือสำหรับการบริโภค อาหารแปรรูปจนไม่เหลือสารอาหารและกากใย (food refined) และอาหารที่คือนำเข้า ซึ่งเคยผ่านการตรวจสอบทางห้องปฏิบัติการแล้ว
วิธีการตรวจสอบ	พิจารณาจากเอกสาร เช่น รายงานการนำเข้าสินค้า ว่าเป็นไปตามข้อกำหนดหรือไม่ ตรวจสอบข้อมูลต่างๆ เช่น ชื่อสินค้า รายการวัตถุประสงค์ วัตถุประสงค์อาหารที่อนุญาตให้ใช้ ฉลากอาหาร เป็นต้น

2. การตรวจสอบทางประสาทสัมผัส (3 วัน)

ประเภทอาหาร	สินค้าเกษตร ป่าไม้ และสินค้าประมงที่ไม่ได้นำมาเป็นวัตถุดิบสำหรับอาหาร สินค้าที่ไม่ได้กำหนดเกณฑ์และมาตรฐานสำหรับอาหาร และสินค้าที่พิจารณาแล้วว่าควรตรวจสอบทางประสาทสัมผัส
วิธีการตรวจสอบ	พิจารณาว่าสินค้าเป็นไปตามข้อกำหนดหรือไม่ โดยประเมินจากรูปลักษณะ รสชาติ กลิ่น และผลจากการตรวจสอบทางห้องปฏิบัติการในอดีต

3. การตรวจสอบทางห้องปฏิบัติการ (10 วัน)

ประเภทอาหาร	อาหารที่นำเข้ามาเป็นครั้งแรก อาหารที่ถูกสงสัยว่ามีวัตถุดิบที่เป็นอันตราย อาหารที่เคยผ่านการตรวจสอบทางห้องปฏิบัติการหรือตรวจโดยการสุ่มแล้วพบว่าไม่เป็นไปตามข้อกำหนดและถูกนำเข้ามาอีกครั้งโดยบริษัทเดิม และอาหารซึ่งมีแนวโน้มว่าเป็นอันตรายจากการตรวจทางประสาทสัมผัส
วิธีการตรวจสอบ	ตรวจโดยวิธีทางกายภาพ เคมี และจุลชีววิทยา รวมถึงการตรวจเอกสารและการตรวจทางประสาทสัมผัสด้วย

4. การตรวจสอบโดยการสุ่ม (5 วัน)

ประเภทอาหาร	วัตถุดิบที่นำเข้ามาเพื่อการผลิตหรือใช้เป็นส่วนประกอบของอาหาร อาหารประเภทเดิมของบริษัทที่คือนำเข้าแล้วซึ่งต้องผ่านการตรวจสอบทางเอกสาร และอาหารที่ถูกเลือกจากระบบการสุ่มตรวจ
วิธีการตรวจสอบ	ตรวจโดยวิธีทางกายภาพ เคมี และจุลชีววิทยา รวมถึงการตรวจเอกสารและการตรวจทางประสาทสัมผัสด้วย

สำหรับสินค้าที่มีการนำเข้าครั้งแรกจะต้องถูกตรวจสอบทุกอย่างโดยเฉพาะการตรวจสอบทางห้องปฏิบัติการ ซึ่งใช้เวลาอย่างน้อย 10 วัน และเมื่อสินค้านำเข้าแล้วและเคยผ่านการตรวจสอบทางห้องปฏิบัติการมาแล้ว สินค้าอาจจะถูกตรวจสอบเอกสารเท่านั้น

Food Code : มาตรฐานและข้อกำหนดสำหรับอาหารและวัตถุเจือปนอาหาร

อาหารทุกชนิดที่จำหน่ายในเกาหลีใต้ต้องเป็นไปตามมาตรฐานและข้อกำหนดที่ระบุไว้ในกฎหมายสุขอนามัยอาหาร หรือมาตรฐาน Food Code โดยอาหารที่ไม่เป็นไปตามข้อกำหนดของ Food Code จะไม่สามารถนำเข้าไปยังเกาหลีใต้ มาตรฐาน Food Code ประกอบไปด้วย

1. หลักการทั่วไป เช่น คำนิยามและการจัดประเภทของวัตถุดิบสำหรับอาหาร
2. มาตรฐานและข้อกำหนดที่ใช้กับอาหารทั่วไป เช่น ปริมาณสารเคมีกำจัดศัตรูพืชตกค้างสูงสุด มาตรฐานกัมมันตภาพรังสี โลหะหนัก ยาสัตว์ตกค้าง การเก็บรักษาและการหมุนเวียนสินค้า เป็นต้น
3. มาตรฐานและข้อกำหนดสำหรับการเก็บรักษาในระยะเวลานาน เช่น อาหารบรรจุขวด อาหารกระป๋อง และอาหารแช่แข็ง
4. มาตรฐานและข้อกำหนดสำหรับอาหารแปรรูปทั่วไปที่ไม่ใช่มาตรฐานสำหรับธัญพืชแปรรูป ถั่ว พืชหัว แป้ง น้ำมันประกอบอาหาร น้ำตาล ผลิตภัณฑ์ทางทะเลและอื่นๆ
5. มาตรฐานและข้อกำหนดแบ่งตามประเภทของอาหาร 29 ประเภท ดังนี้



6. มาตรฐานและข้อกำหนดสำหรับผลิตภัณฑ์ประมง ปริมาณจุลินทรีย์ คาร์บอนมอนอกไซด์และสิ่งมีชีวิตอื่นๆ ที่เป็นอันตรายหรือให้โทษ
7. มาตรฐานและข้อกำหนดสำหรับอุปกรณ์และบรรจุภัณฑ์ที่ใช้ในกระบวนการผลิตอาหาร
8. มาตรฐานและข้อกำหนดสำหรับอาหารที่ปรุงในร้านอาหาร (รวมถึงผู้ที่ให้บริการจัดหาอาหาร)
9. การสุ่มตัวอย่างและการควบคุมดูแลสินค้าที่ถูกตรวจสอบ
10. วิธีการทดสอบทั่วไป
11. สารที่ใช้เป็นตัวทำปฏิกิริยา น้ำยาทดสอบ น้ำยามาตรฐาน และน้ำยาปกติที่ใช้ในการวิเคราะห์มาตรฐาน
ทั้งนี้มาตรฐานและข้อกำหนดสำหรับการผลิตอาหารจะเข้มงวดมากขึ้นในผลิตภัณฑ์อาหารสำหรับเด็กทารกและเด็กเล็ก ผู้ป่วย ผู้หญิงตั้งครรภ์ ผู้หญิงที่กำลังให้นมบุตร อาหารเพื่อจุดประสงค์ทางการแพทย์ และอาหารควบคุมน้ำหนัก

มาตรฐานและข้อกำหนดสำหรับวัตถุเจือปนอาหาร (Food Additives Code)

ในกฎหมายสุขอนามัยอาหารให้คำนิยามว่า วัตถุเจือปนอาหาร หมายถึงสารที่ผสมเข้ากับอาหารระหว่างกระบวนการผลิต แปรรูป ถนอมอาหาร หรือสารที่ใช้สำหรับจุ่มหรือแช่อาหาร ตลอดจนสารที่ใช้ในกระบวนการของการฆ่าเชื้ออุปกรณ์ บรรจุภัณฑ์และหีบห่อบรรจุอาหาร โดยมาตรฐานและข้อกำหนดสำหรับวัตถุเจือปนอาหารแบ่งเป็น วัตถุเจือปนอาหารทางเคมี 432 ชนิด วัตถุเจือปนอาหารจากธรรมชาติ 206 ชนิด และวัตถุเจือปนอาหารแบบผสม อย่างไรก็ตามค่ามาตรฐานของวัตถุเจือปนอาหารที่เกาหลีได้กำหนดอาจมีความแตกต่างจากค่ามาตรฐานของประเทศผู้ผลิต ทั้งนี้หากต้องการนำเข้าอาหารมายังเกาหลีได้จะต้องอิงตามมาตรฐานที่เกาหลีได้ประกาศ หากมีการใช้วัตถุเจือปนอาหารที่ไม่เป็นไปตามที่เกาหลีได้กำหนดจะไม่สามารถนำเข้าได้ ปัจจุบันวัตถุเจือปนอาหารได้รับความสนใจมากขึ้น สินค้าที่นำเข้ามายังในเกาหลีได้จึงต้องติดฉลากที่มีข้อมูลถูกต้องและชัดเจน ข้อมูลฉลากต้องแสดงวัตถุดิบและส่วนประกอบรวมถึงวัตถุเจือปนอาหารที่ใช้ด้วย ผู้บริโภคเกาหลีนั้นมีความรู้สึกไวต่อปฏิกิริยาของร่างกายเมื่อเกิดความผิดปกติหรือเกิดการแพ้ อันเกิดจากวัตถุเจือปนอาหาร ผู้บริโภคจึงให้ความสำคัญกับการใช้วัตถุเจือปนอาหารในอาหารเป็นอย่างมาก ฉลากผลิตภัณฑ์ต้องแสดงชนิดของวัตถุเจือปนอาหารและปริมาณที่ใช้ โดยวัตถุเจือปนอาหารหมายความรวมถึงสารให้ความหวานแทนน้ำตาล สารแต่งสี สารกันเสียสังเคราะห์ สารแอนติออกซิแดนท์ และสารฟอกขาว ซึ่งอาจก่อให้เกิดการตอบสนองที่มากเกินไปของร่างกาย มาตรฐานปัจจุบันกำหนดรายการวัตถุเจือปนอาหาร 70 ชนิด ซึ่งจำเป็นต้องแสดงชื่อวัตถุเจือปนอาหารที่ใช้บนฉลากอาหาร

ขั้นตอนการนำเข้าสินค้าปศุสัตว์ และผลิตภัณฑ์ปศุสัตว์

ภายใต้กฎหมายการป้องกันโรคระบาดสัตว์กำหนดให้มีการควบคุมไม่ให้เกิดโรคระบาดสัตว์ภายในประเทศ รวมถึงควบคุมโรคระบาดที่ติดมากับสินค้าปศุสัตว์นำเข้าจากต่างประเทศโดยหน่วยงาน Animal and Plant Quarantine Agency (APQA) ภายใต้กระทรวงเกษตร อาหาร และกิจการชนบท (MAFRA) เป็นผู้กำกับดูแลและบังคับใช้กฎหมายดังกล่าว





การตรวจสอบเบื้องต้น (ก่อนการนำเข้า)

สินค้าเนื้อสัตว์และเนื้อสัตว์แปรรูปจะต้องผ่านการกักกันโรคตามที่ระบุในกฎหมายการป้องกันโรคระบาดสัตว์ ดังนั้นผู้นำเข้าต้องตรวจสอบว่าสินค้านำเข้าจัดเป็นสินค้าที่ต้องถูกกักกันหรือไม่

สินค้าที่ต้องกักกันมีดังนี้



นมดิบและชีส



เนื้อสัตว์แปรรูป
แฮม ไส้กรอก เบคอน
นมและไข่แปรรูป อากิ ผงไข่



เนื้อ กระดูก
ซากสัตว์ที่ตายแล้ว
ลำไส้ หนังสัตว์ หนสัตว์
ขนนก ไข่สัตว์ และเส้นเอ็น



ไข่ (เปิดหรือโท)
ไขมัน เลือด ผงเลือด
ไนท์ชอย สมอง สารสกัด
ผงเนื้อ ผงกระดูก

ผู้นำเข้าสินค้าต้องแนบใบรับรองสุขภาพสัตว์ (Health Certificate) ที่ออกโดยกรมปศุสัตว์ ซึ่งต้องรับรองว่าปลอดโรคระบาดตามเงื่อนไขการนำเข้าของเกาหลีใต้ ทั้งนี้เกาหลีใต้อาจอนุญาตให้นำเข้าสินค้าปศุสัตว์ที่มาจากพื้นที่ที่มีความเสี่ยงโรคสัตว์อื่นนอกเหนือจากโรควัวบ้า โดยสินค้านั้นต้องผ่านกระบวนการการใช้ความร้อนขึ้น (121 องศาเซลเซียส เป็นเวลา 15-20 นาที หรือ 115 องศาเซลเซียส เป็นเวลา 35 นาที) ความร้อนแห้ง (160-170 องศาเซลเซียส เป็นเวลา 1-2 ชั่วโมง) หรือด้วยวิธีที่คล้ายกัน แต่อย่างไรก็ตามเกาหลีใต้ยังคงไม่อนุญาตให้นำเข้าสินค้าแช่เย็นหรือแช่แข็งจากพื้นที่กักกันดังกล่าวได้ ดังนั้นผู้นำเข้าต้องตรวจสอบว่าสินค้านำเข้านั้นมาจากพื้นที่ที่เป็นเขตกักกันหรือเป็นประเภทสินค้าที่ถูกกักกันหรือไม่ และสิ่งสำคัญคือต้องตรวจสอบว่าใบรับรองการกักกันที่ออกโดยประเทศผู้ส่งออกนั้นสอดคล้องกับเงื่อนไขสุขอนามัยของเกาหลีใต้หรือไม่ ทั้งนี้การนำเข้าสินค้ากักกันจะต้องนำเข้าผ่านทางท่าเรือหรือสนามบินที่เกาหลีกำหนดเท่านั้น

ขั้นตอนการนำเข้าสินค้าปศุสัตว์และผลิตภัณฑ์ปศุสัตว์

- ผู้ผลิตขึ้นทะเบียนกับหน่วยงานภาครัฐของประเทศผู้ส่งออก
- ผู้ผลิตขึ้นทะเบียนโรงงานผู้ผลิตในต่างประเทศกับ MFDS



ผู้นำเข้าดำเนินการตรวจสอบเบื้องต้นก่อนการนำเข้า



การเตรียมเอกสารสำหรับการตรวจสอบ



สินค้ามาถึงท่าปลายทาง



ยื่นเอกสารแจ้งการนำเข้า



ตรวจสอบสินค้าที่ด่านกักกัน



ปศุสัตว์

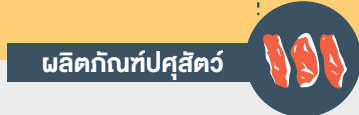

ผลิตภัณฑ์ปศุสัตว์

การสำรวจการระบาดของโรค

- ตรวจสอบว่านำเข้ามาจากพื้นที่ต้องห้ามหรือไม่
- ตรวจสอบว่าสอดคล้องกับข้อกำหนดด้านสุขภาพสัตว์ที่กาหลักกำหนดหรือไม่

การตรวจสอบทางคลินิก

- ตรวจสอบความตรงกันของสุขภาพสัตว์และข้อมูลในใบรับรองสุขภาพสัตว์
- ตรวจสอบทางคลินิก

การตรวจสอบทางห้องปฏิบัติการ

- การทดสอบทางจุลชีววิทยา
- การทดสอบทางเซรัมวิทยา
- การทดสอบทางพยาธิวิทยา

การตรวจสอบการระบาดของโรค

- ตรวจสอบว่านำเข้ามาจากพื้นที่ต้องห้ามหรือไม่
- ตรวจสอบว่าสอดคล้องกับข้อกำหนดด้านสุขภาพสัตว์ที่กาหลักกำหนดหรือไม่

การตรวจสอบทางคลินิก

- ตรวจสอบสภาพของบรรจุภัณฑ์
- ตรวจสอบความตรงกันของสินค้าและใบรับรองสุขภาพสัตว์

การตรวจสอบทางห้องปฏิบัติการ

- ตรวจสอบโรคปากและเท้าเปื่อยและไข้หวัดนก



ผ่าน

ผลการพิจารณา



ไม่ผ่าน



การกักกันสินค้านำเข้า

เมื่อมีการนำเข้าสินค้าที่จำเป็นต้องถูกกักกัน ผู้นำเข้าต้องดำเนินการยื่นใบคำขอการกักกัน โดยส่งใบรับรองสุขภาพสัตว์ที่ออกโดยกรมปศุสัตว์ รวมถึงเอกสารอื่นๆ ที่จำเป็นให้กับ APQA โดยสามารถดำเนินการผ่านระบบออนไลน์ของ APQA หรือผ่านช่องทาง UNI-PASS ของหน่วยงานศุลกากรก็ได้

การตรวจสอบและกักกัน

APQA เป็นหน่วยงานที่มีอำนาจในการตรวจสอบสินค้าทั้งด้านการกักกันและด้านสุขอนามัยควบคู่กันไปด้วย โดยการตรวจสอบด้านสุขอนามัยจะดำเนินการตามกฎหมายสุขอนามัยอาหารและข้อกำหนดที่เกี่ยวข้อง เช่น โลหะหนัก วัตถุเจือปนอาหาร จุลินทรีย์ ค่าดัชนีคุณภาพของสินค้า ซึ่งครอบคลุม pH เฟอร์ออกไซด์ ฟอสเฟต ฯลฯ และสินค้าที่ต้องควบคุมคุณภาพ (ไขมันนมในไอศกรีม) เป็นต้น



ขั้นตอนการนำเข้าสินค้าพืชและผลิตภัณฑ์พืช

การนำเข้าสินค้าพืชและผลิตภัณฑ์พืชต้องผ่านการกักกันตามกฎหมายคุ้มครองพันธุ์พืช เพื่อป้องกันแมลงที่อาจก่อให้เกิดอันตรายหรือแพร่ระบาดในเกาหลีใต้



ขั้นตอนการนำเข้าสินค้าพืชและผลิตภัณฑ์พืช

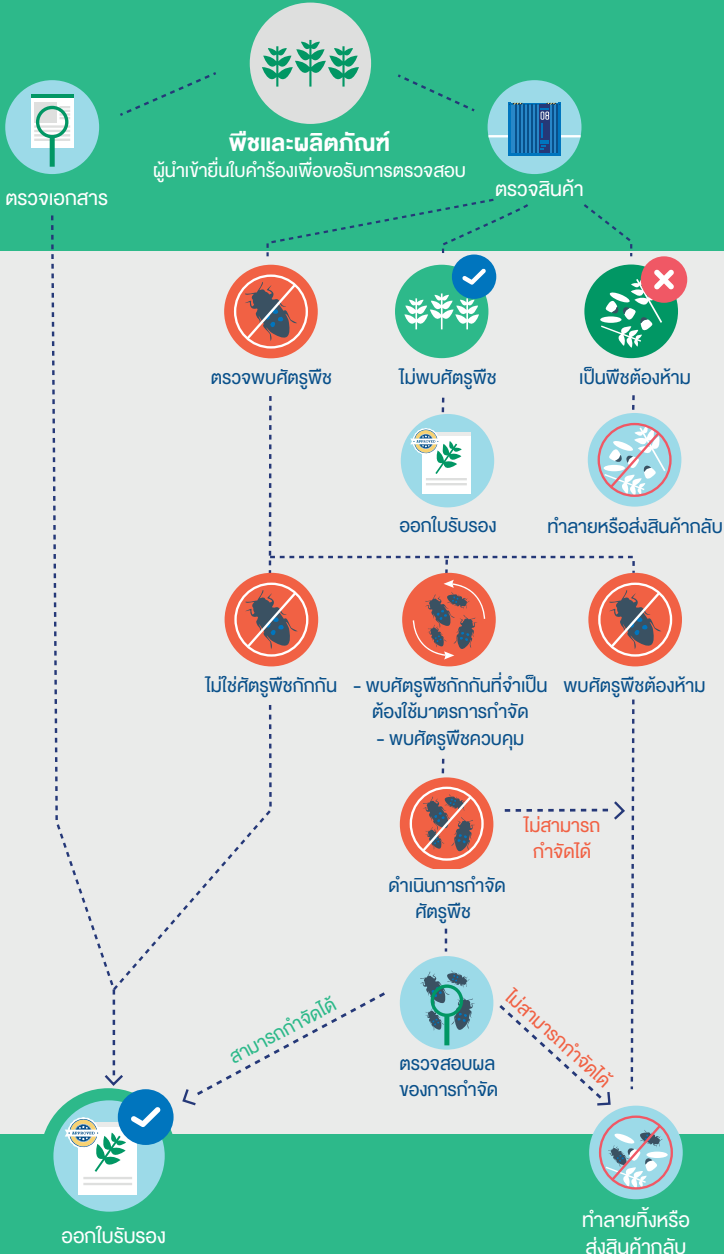

ที่มา: Animal and Plant Quarantine Agency, Import procedures in Korea for ASEAN Products

การตรวจสอบเบื้องต้นก่อนการนำเข้า

สินค้าพืชที่ไม่อนุญาตให้นำเข้า ได้แก่



1. พืชที่ผลิตหรือส่งออกมาจากพื้นที่ที่มีแมลงศัตรูพืชซึ่งเป็นอันตราย หรือมีผลกระทบต่อพืชพันธุ์ในเกาหลีใต้ โดยอ้างอิงจากผลการวิเคราะห์ความเสี่ยงศัตรูพืชในพื้นที่ดังกล่าวหรือผลิตภัณฑ์ที่ส่งผ่านพื้นที่ดังกล่าว ยกเว้นพื้นที่ที่กระทรวงเกษตร อาหารและกิจการชนบทของเกาหลีใต้ (MAFRA) กำหนด



2. แมลงศัตรูพืชที่เป็นอันตราย



3. ดินหรือพืชที่มีดินติดอยู่

ผู้ส่งออกและผู้นำเข้าจะต้องตรวจสอบให้แน่ใจว่าสินค้าพืชที่จะส่งออกไปเกาหลีใต้ไม่เป็นสินค้าต้องห้ามของเกาหลีใต้ อย่างไรก็ตาม สินค้าพืชและผลิตภัณฑ์ต้องห้ามสามารถนำเข้าเป็นกรณีพิเศษได้หากได้รับการอนุมัติ จาก MAFRA โดยมีวัตถุประสงค์เพื่อการวิจัยและทดลอง หรือใช้สำหรับงานแสดงสินค้า เป็นต้น ทั้งนี้ MAFRA มีอำนาจในการออกมาตรการห้ามนำเข้าสินค้าพืชเป็นการชั่วคราวในกรณีที่ต้องการควบคุมการระบาดของแมลงศัตรูพืชที่เป็นอันตรายภายในประเทศ



ผลไม้ ผักสดและใบรับรองสุขอนามัยพืช ผักและผลไม้สดที่อนุญาตให้ส่งออกไปเกาหลีใต้ ต้องแนบใบรับรองสุขอนามัยพืชที่ออกโดยกรมวิชาการเกษตรไปกับสินค้าทุกล็อตการส่งออก

ข้อมูลสินค้าพืชต้องห้าม

สามารถดูข้อมูลเพิ่มเติมได้ที่
Animal and Plant Quarantine Agency (APQA)
เว็บไซต์: http://www.qia.go.kr/plant/imQua/plant_no_imp.jsp



เงื่อนไขการนำเข้าผลไม้สดของไทยของเกาหลี

ปัจจุบันผลไม้สดของไทยที่ได้รับอนุญาตให้ส่งออกไปเกาหลีใต้ มีทั้งหมด 6 ชนิด โดยจะต้องมีใบรับรองสุขอนามัยที่ออกโดยกรมวิชาการเกษตรแนบไปกับสินค้าส่งออกทุกครั้ง และมีผลไม้บางชนิดที่จะต้องมีเงื่อนไขการนำเข้าเป็นพิเศษ รายละเอียดดังตาราง

ผลไม้สดของไทยที่ได้รับอนุญาตให้ส่งออกไปเกาหลีใต้ในปัจจุบัน (ข้อมูล ณ ปี 2560)

ผลไม้ที่สามารถส่งออกไปยังเกาหลีใต้โดยใช้ใบรับรองสุขอนามัยพืชแนบไปกับสินค้าเท่านั้น	มะพร้าวอ่อน สับปะรด ทูเรียน กล้วยดิบ
ผลไม้ที่สามารถส่งออกไปยังเกาหลีใต้โดยมีเงื่อนไขการนำเข้า	มะม่วง 3 สายพันธุ์ ได้แก่ มะม่วงน้ำดอกไม้ มะม่วงหนังกวางวัน และมะม่วงแรด เงื่อนไขการนำเข้า : จะต้องผ่านการอบไอน้ำ (Vapor Heat Treatment, VHT) ที่อุณหภูมิไม่น้อยกว่า 47 องศาเซลเซียส เป็นเวลา 20 นาที และจะต้องมีเจ้าหน้าที่ของเกาหลีใต้มาตรวจสอบก่อนการส่งออก
	มังคุด เงื่อนไขการนำเข้า : ต้องผ่านการรมควัน (Fumigation) ด้วยเมธิลโบรไมด์ ที่อุณหภูมิไม่น้อยกว่า 25 องศาเซลเซียส เป็นเวลา 2 ชั่วโมง

ผลไม้ที่สามารถส่งออกไปยังเกาหลีใต้โดยใช้ใบรับรองสุขอนามัยพืชแนบไปกับสินค้าเท่านั้น

ผลไม้ที่สามารถส่งออกไปยังเกาหลีใต้โดยมีเงื่อนไขการนำเข้า

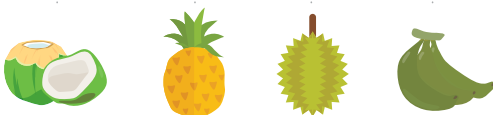



เอกสารที่จำเป็นสำหรับการตรวจสอบและกักกันพืช

1. เอกสารที่ผู้นำเข้าต้องจัดเตรียม ได้แก่
 - ใบขนสินค้าขาเข้า (Import Entry report)
 - แบบฟอร์มใบคำขอสำหรับการตรวจสอบ หรือแบบฟอร์มใบคำขออนุญาตนำเข้าสินค้าพืชต้องห้าม
2. เอกสารที่ผู้ส่งออกต้องจัดเตรียม ได้แก่
 - ใบรับรองสุขอนามัยพืชที่ออกโดยกรมวิชาการเกษตร
 - เอกสารทางการค้าที่จำเป็น เช่น ใบกำกับสินค้า ใบตราส่งสินค้า ใบกำกับการบรรจุหีบห่อ เป็นต้น
3. กรณีไม่ต้องใช้ใบรับรองสุขอนามัยพืชแนบไปกับสินค้า ได้แก่
 - สินค้าแข่งที่อุณหภูมิต่ำกว่า -17.8 องศาเซลเซียส โดยจะต้องแนบใบรับรองการส่งออก (Export Certificate) ซึ่งออกโดยหน่วยงานภาครัฐหรือหน่วยงานที่รับผิดชอบของประเทศผู้ส่งออก
 - สินค้าที่ผ่านกระบวนการแปรรูปอย่างง่าย เช่น การให้ความร้อน การตากแห้ง การป่น การบีบอัดเป็นก้อนกลม ก้อนเหลี่ยม ผงแป้ง ชา (เปลือก กีบดอก รากและอื่นๆ) เมล็ดพืชผสมที่ได้รับอนุญาตให้นำเข้าได้ และอื่นๆ โดยจะต้องแนบใบรับรองการส่งออก (Export Certificate)



การยื่นคำขอสำหรับการนำเข้าสินค้าพืชที่ต้องได้รับการตรวจสอบ

- ผู้นำเข้าจะต้องยื่นเอกสาร 1) ใบขนสินค้าขาเข้า 2) ใบคำขอสำหรับการตรวจสอบ หรือใบคำขออนุญาตนำเข้าสินค้าต้องห้ามไปยัง APQA โดยผ่านทางเว็บไซต์ของ APQA หรือระบบ UNI-PASS ซึ่งเป็นช่องทางที่สะดวกสำหรับการผ่านพิธีการศุลกากร โดยจะแจ้งผลการพิจารณาบนเว็บไซต์ของ APQA หรือระบบ UNI-PASS
- ผู้นำเข้าสามารถนำเข้าสินค้าดังกล่าวได้เฉพาะด่านนำเข้าที่ MAFRA กำหนดเท่านั้น

การดำเนินการสำหรับสินค้าที่ไม่เป็นไปตามข้อกำหนด

หากมีการตรวจพบแมลงศัตรูพืชที่เป็นอันตรายหรือแมลงศัตรูพืชต้องห้ามในสินค้าพืชนำเข้า สินค้าจะถูกส่งกลับไปยังประเทศต้นทางหรือทำลายทิ้ง หรือดำเนินการกำจัดแมลงศัตรูพืชในสินค้า โดยผู้นำเข้าจะเป็นผู้รับผิดชอบค่าใช้จ่ายดังกล่าวทั้งหมด

ระบบ Import Tolerance และ Positive List System ของสารเคมีกำจัดศัตรูพืชตกค้างในเกาหลี

ปัจจุบันเกาหลีใต้ใช้ระบบการกำหนดค่าปริมาณสารเคมีตกค้างสูงสุดในสินค้าเกษตร (MRLs) เป็นระบบ Positive List System กล่าวคือ สินค้าเกษตรนำเข้าจะต้องมีปริมาณสารเคมีตกค้างไม่เกินค่า MRLs ตามมาตรฐานที่เกาหลีใต้กำหนด แต่หากสารดังกล่าวไม่ได้กำหนดค่า MRLs จะต้องใช้ค่า Default MRL ซึ่งเท่ากับ 0.01 ppm (มิลลิกรัมต่อกิโลกรัม) อย่างไรก็ตาม เกาหลีใต้ได้เปิดให้ประเทศผู้ส่งออกที่ได้รับผลกระทบ สามารถยื่นขอการกำหนดปริมาณขั้นต่ำของสารตกค้างในสินค้าเกษตร หรือ Import Tolerance กับหน่วยงานรับผิดชอบของสาธารณรัฐเกาหลีคือ กระทรวง MFDS เพื่อให้ทางสาธารณรัฐเกาหลีพิจารณา กำหนดค่า Import Tolerance MRLs

ผู้ประกอบการสามารถสืบค้นค่าปริมาณสารพิษตกค้างสูงสุด (Maximum Residue Limits, MRLs) ของเกาหลีได้จากเว็บไซต์ <http://www.foodnara.go.kr/residue/prd/mrls/list.do?menuKey=1&subMenuKey=161>



ขั้นตอนการนำเข้าสินค้าประมง และผลิตภัณฑ์ประมง

ภายใต้กฎหมายสุขอนามัยอาหาร และกฎหมายการควบคุมโรคสัตว์น้ำ กำหนดให้การนำเข้าสินค้าประมง ทั้งแบบมีชีวิตและแช่แข็งสำหรับนำเข้า-ส่งออก จะต้องมีการควบคุมด้านสุขอนามัย และจะต้องมีการกักกัน เพื่อควบคุมความปลอดภัยจากโรคสัตว์น้ำด้วย โดยหน่วยงานที่กำกับดูแลด้านสุขอนามัยคือ MFDS และหน่วยงาน ที่กำกับดูแลด้านกักกันโรคสัตว์น้ำ คือ NFQS ภายใต้กระทรวง MOF

โดยสำหรับประเทศไทยสินค้าประมงที่นำเข้ามายังเกาหลีใต้จะต้องมีใบรับรองสุขอนามัย หรือ Health Certificate ที่ออกโดยกรมประมงส่งออกไปกับสินค้าทุกครั้ง ใบรับรองดังกล่าวจะต้องแสดงรายละเอียดที่จำเป็น อย่างครบถ้วน ได้แก่ ประเภทของสัตว์น้ำ พื้นที่จับสัตว์น้ำ และกระบวนการทางสุขอนามัย

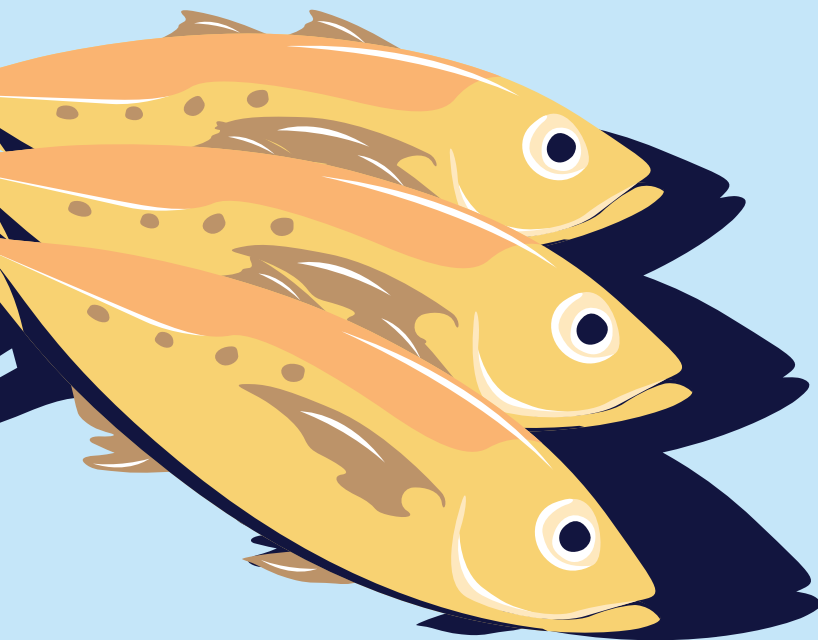

ขั้นตอนการนำเข้าสินค้าประมงและผลิตภัณฑ์



ตรวจสอบสินค้าเบื้องต้น
ว่าไม่เป็นสินค้าต้องห้าม



เตรียมเอกสาร
เพื่อแจ้งการนำเข้า



ยื่นเอกสารแจ้ง
การนำเข้า

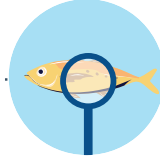

ตรวจสอบสินค้า

วิธีตรวจสอบ



ตรวจสอบเอกสาร
(Document review)



ตรวจสอบ
ทางประสาทสัมผัส
(Field test)



ตรวจสอบ
ทางห้องปฏิบัติการ
(Laboratory test)



ตรวจสอบสินค้า
โดยการสุ่ม
(Random sampling test)

ตรวจสอบความถูกต้อง
ของเอกสาร

รูปทรง สี สิ่งแปลกปลอม
การเคลื่อนไหว และอื่นๆ

โลหะหนัก ยาปฏิชีวนะ ไวรัส
จำนวนแบคทีเรีย จำนวนโคลิฟอร์มและอื่นๆ

พิจารณาผลการตรวจสอบ

เป็นไปตามข้อกำหนด



ออกใบรับรอง

ไม่เป็นไปตามข้อกำหนด



ส่งกลับ หรือทำลาย
หรือนำไปใช้เพื่อวัตถุประสงค์อื่น
ที่ไม่ใช่การบริโภค

เอกสารจำเป็นที่ผู้ส่งออกต้องเตรียม

1 รายการส่วนประกอบของสินค้า

ระบุส่วนประกอบทั้งหมดเป็นชื่อเฉพาะทางวิทยาศาสตร์และควรมีเครื่องหมายการค้าของผู้ส่งออกซึ่งออกโดยผู้ผลิตสินค้ากำกับบนเอกสารดังกล่าว

2 รายละเอียดขั้นตอนและกระบวนการผลิต

เอกสารต้องแสดงกระบวนการผลิตตั้งแต่เริ่มต้นกระบวนการป้อนวัตถุดิบไปจนถึงผลิตเป็นสินค้าขั้นสุดท้าย ซึ่งจะต้องระบุรายละเอียดกระบวนการต่างๆ เช่น วิธีการฆ่าเชื้อ การควบคุมอุณหภูมิและระยะเวลา เป็นต้น โดยเอกสารทั้งหมดต้องออกและลงนามโดยผู้ผลิตสินค้า

3 มาตรฐานสินค้า

เป็นสิ่งจำเป็นมากโดยเฉพาะการส่งออกปลาปักเป้าไปเกาหลีใต้โดยจะต้องมีใบรับรองแหล่งกำเนิดสินค้าที่ออกให้โดยกรมประมง ซึ่งใบรับรองดังกล่าวต้องระบุพื้นที่จับสัตว์น้ำและต้องมีหนังสือยืนยันการจับสัตว์น้ำด้วย

การตรวจสอบสินค้าประมง

สินค้าประมงและผลิตภัณฑ์ที่นำเข้ามายังเกาหลีใต้ต้องเป็นไปตามมาตรฐาน Food Code และ Food Additives Code โดยสินค้าต้องได้รับการตรวจสอบปริมาณสารเคมีตกค้างสูงสุดไม่เกินค่ามาตรฐานที่กำหนด

การนำเข้าสินค้าประมงจะต้องนำเข้ามาผ่านด่านที่เกาหลีกำหนดเท่านั้น ซึ่งปัจจุบันมีจำนวน 17 ด่าน ตามเมืองต่างๆ เป็นด่านท่าเรือ 13 ด่าน และเป็นด่านท่าอากาศยาน 4 ด่าน ดังนี้

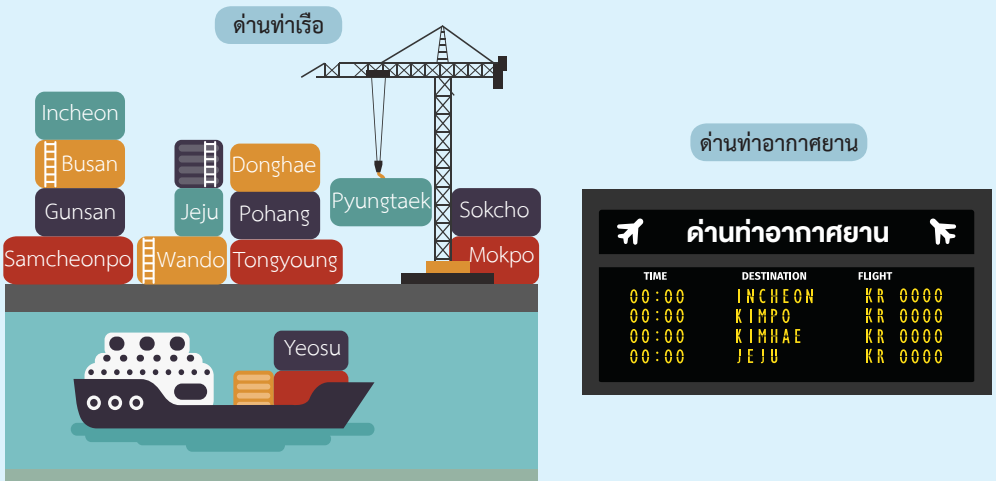

สิ่งสำคัญที่ผู้นำเข้าและผู้ส่งออกควรตระหนักและต้องตรวจสอบอยู่เสมอ

- สินค้าต้องสอดคล้องกับมาตรฐานและข้อกำหนดตามกฎหมายสุขอนามัยอาหาร
- หมั่นตรวจสอบข้อกำหนดในการตรวจสอบทางสุขอนามัยของเกาหลีให้เป็นปัจจุบันอยู่เสมอ



การส่งออกสินค้าสัตว์น้ำ ภายใต้ข้อตกลงว่าด้วยการยอมรับร่วม (MRA) การควบคุมคุณภาพและความปลอดภัยด้านสุขอนามัยในผลิตภัณฑ์ประมงนำเข้าและส่งออก ระหว่างไทยและเกาหลี

กระทรวงเกษตรและสหกรณ์ไทยและกระทรวงมหาสมุทรและประมงเกาหลีได้ลงนามความตกลง MRA ว่าด้วยการควบคุมคุณภาพและความปลอดภัยด้านสุขอนามัยในผลิตภัณฑ์ประมงนำเข้าและส่งออก ตั้งแต่ปี 2549 และลงนามอีกครั้งในปี 2559 เพื่ออำนวยความสะดวกในการส่งออก-นำเข้าสินค้าประมงระหว่างกันได้อย่างราบรื่น และทำให้เกาหลีได้มีความเชื่อมั่นว่าสินค้าประมงที่ผลิตจากโรงงานไทยที่อยู่ภายใต้เงื่อนไขของความตกลงดังกล่าวมีคุณภาพได้มาตรฐานความปลอดภัยของเกาหลี

ขอบเขตสินค้าประมงที่อยู่ภายใต้ MRA ได้แก่

1. ผลิตภัณฑ์สัตว์น้ำสด และสัตว์น้ำมีชีวิต
2. ผลิตภัณฑ์สัตว์น้ำแช่เย็นและแช่เยือกแข็ง ที่แปรรูปโดยการตัดแต่ง ใช้ความร้อน ปิ้งสุก ทำให้แห้ง หมักเกลือ หรือแช่น้ำเกลือ รมควัน โดยไม่ใช้สารปรุงแต่งหรือวัตถุบิอินทรีย์อื่นยกเว้นเกลือและยังคงสภาพรูปร่างเดิมของสัตว์น้ำนั้น

เงื่อนไขการส่งออกภายใต้ MRA

1. โรงงานส่งออกต้องอยู่ในบัญชีรายชื่อโรงงานส่งออกสินค้าสัตว์น้ำไปยังเกาหลีใต้
2. มีใบรับรองสุขอนามัย (Health Certificate) ที่ออกโดยกรมประมงประกอบการนำเข้าทุกรุ่น
 - 2.1 กรณีส่งออกสินค้าสัตว์น้ำ ใช้ใบรับรอง Health Certificate
 - 2.2 กรณีส่งออกสัตว์น้ำมีชีวิตใช้ใบรับรอง Aquatic Animal Health Certificate ทั้งนี้ โรงงานที่ประสงค์ส่งออกสินค้าสัตว์น้ำภายใต้ MRA ดังกล่าว สามารถติดต่อสอบถามข้อมูลเพิ่มเติมได้ที่กรมประมง

รายชื่อห้องปฏิบัติการในประเทศไทย ที่ได้รับการรับรองจาก MFDS

ผู้ประกอบการสามารถขอรายงานผลการทดสอบ (Test Report) สินค้าเกษตรและอาหารที่ส่งออกไปเกาหลีได้จากห้องปฏิบัติการไทยที่ได้รับการรับรองตามขอขบข่ายจากกระทรวงความปลอดภัยอาหารและยาเกาหลี (MFDS) จำนวน 12 แห่ง ดังนี้

ลำดับที่	รายชื่อห้องปฏิบัติการ	ที่อยู่	เบอร์โทรเบอร์แฟกซ์	ขอขบข่ายการรับรอง
1	กองตรวจสอบคุณภาพสินค้าประมง กรมประมง กรุงเทพฯ	ถ.พหลโยธิน เขตจตุจักร กรุงเทพฯ 10900 ประเทศไทย	(66) 2562 0600 (66) 2558 0136	สินค้าประมง, สินค้าประมงแปรรูป
2	ศูนย์วิจัยและตรวจสอบคุณภาพสินค้าประมง กรมประมง จังหวัดสงขลา	79/2 ถ.วิเชียรชม ต.บ่อยาง อ.เมือง จ.สงขลา 90000 ประเทศไทย	(66) 0 7431 2037 (66) 0 7431 4797	สินค้าประมง, สินค้าประมงแปรรูป
3	ศูนย์วิจัยและตรวจสอบคุณภาพสินค้าประมง กรมประมง จังหวัดสุราษฎร์ธานี	20/62 หมู่ 7 ต.ท่าข้าม อ.พุนพิน จ.สุราษฎร์ธานี ประเทศไทย	(66) 0 7728 6943 (66) 0 7727 4231	สินค้าประมง, สินค้าประมงแปรรูป
4	ศูนย์วิจัยและตรวจสอบคุณภาพสินค้าประมง กรมประมง จังหวัดสมุทรสาคร	127 หมู่ 8 ต.โคกขาม อ.เมือง จ.สมุทรสาคร 74000 ประเทศไทย	(66) 0 34457424 (66) 0 3485 7192	สินค้าประมง, สินค้าประมงแปรรูป
5	บริษัท Overseas Merchandise Inspection จำกัด (OMIC BANGKOK)	12-14 ซ.เข็นอากาศ 3 ถ.เข็นอากาศ แขวงช่องนนทรี เขตยานนาวา กรุงเทพฯ 10120 ประเทศไทย	(66) 2286 4120 (66) 2287 2570	ผลิตภัณฑ์เกษตร, ป่าไม้, ประมง,
6	บริษัท SGS (ประเทศไทย) จำกัด, Laboratory Services	41/23 ซ.59 ถ.พระราม 3 แขวงช่องนนทรี เขตยานนาวา กรุงเทพฯ 10120 ประเทศไทย	(66) 2683 0541 (66) 2683 0758	สินค้าประมง, อาหาร (รวมผลิตภัณฑ์เกษตร, ป่าไม้), เครื่องมือ, บรรจุภัณฑ์และหีบห่อสำหรับอาหาร
7	บริษัท ห้องปฏิบัติการกลาง (ประเทศไทย) จำกัด สำนักงานใหญ่กรุงเทพฯ	50 ถ.พหลโยธิน แขวงลาดยาว เขตจตุจักร กรุงเทพฯ 10900 ประเทศไทย	(66) 2940 6881-3 (66) 2579 4895	ผลิตภัณฑ์เกษตรและป่าไม้, สินค้าประมงและอาหารแปรรูป
8	บริษัท ห้องปฏิบัติการกลาง (ประเทศไทย) จำกัด สาขา สมุทรสาคร	23/13 หมู่ 9 ต.โคกขาม อ.เมืองสมุทรสาคร จ.สมุทรสาคร 74000 ประเทศไทย	(66) 0 3441 0881-3 (66) 0 3441 0884	ผลิตภัณฑ์เกษตรและป่าไม้, สินค้าประมงและอาหารสุภาพ

9	บริษัท ห้องปฏิบัติการกลาง (ประเทศไทย) จำกัด สาขา เชียงใหม่	164/86 หมู่ 3 ต.ดอนแก้ว อ.แมริม จ.เชียงใหม่ 50180 ประเทศไทย	(66) 0 5389 6131 (66) 0 5389 6052	ผลิตภัณฑ์เกษตรและป้าไม้, สินค้าประมง,อาหารแปรรูป และอาหารสุขภาพ
10	บริษัท ห้องปฏิบัติการกลาง (ประเทศไทย)จำกัด สาขา ขอนแก่น	117/4 หมู่ 14 ต.ในเมือง อ.เมืองขอนแก่น จ.ขอนแก่น 40000 ประเทศไทย	(66) 0 4324 7704-7 (66) 0 4324 7703	ผลิตภัณฑ์เกษตรและป้าไม้, สินค้าประมง, อาหารแปรรูป และอาหารสุขภาพ
11	บริษัท ห้องปฏิบัติการกลาง (ประเทศไทย) จำกัด สาขา ฉะเชิงเทรา	36/6 หมู่ 8 ต.ท่าสะอ้าน อ.บางปะกง จ.ฉะเชิงเทรา 24130 ประเทศไทย	(66) 0 3853 3476-9 (66) 0 3853 3475	ผลิตภัณฑ์เกษตรและป้าไม้, สินค้าประมง,อาหารแปรรูป และอาหารสุขภาพ
12	บริษัทห้องปฏิบัติการกลาง (ประเทศไทย) จำกัด สาขา สงขลา	9/116 ถ.กาญจนวนิชย์ ต.หาดใหญ่ อ.หาดใหญ่ จ.สงขลา 90110 ประเทศไทย	(66) 0 7455 8871-3 (66) 0 7544 8870	ผลิตภัณฑ์เกษตรและป้าไม้, สินค้าประมงและอาหาร แปรรูป

หมายเหตุ : ข้อมูล ณ เดือนพฤษภาคม 2561 ทั้งนี้สามารถตรวจสอบข้อมูลปัจจุบันได้ที่ www.mfds.go.kr

เว็บไซต์ที่เกี่ยวข้องเพื่อค้นหา ข้อมูลเพิ่มเติม

กระทรวงและขั้นตอนการตรวจสอบและความปลอดภัยอาหารนำเข้า
http://www.mfds.go.kr/eng/wpge/m_11/denofile.do

กระทรวงและขั้นตอนการตรวจสอบและกักกันสินค้าปศุสัตว์และผลิตภัณฑ์
http://qia.go.kr/english/html/Animal_livestock/02AnimalLivestock_003-5.jsp

กระทรวงและขั้นตอนการตรวจสอบและกักกันสินค้าพืชและผลิตภัณฑ์
http://qia.go.kr/english/html/Plant/Plant_003.jsp

กระทรวงและขั้นตอนการตรวจสอบและกักกันสินค้าประมงและผลิตภัณฑ์
<http://www.nfqs.go.kr/English/html/inspection/import.asp>





คณะผู้จัดทำ

กลุ่มนโยบายระหว่างประเทศที่ 1

กองนโยบายมาตรฐานสินค้าเกษตรและอาหาร

สำนักงานมาตรฐานสินค้าเกษตรและอาหารแห่งชาติ

กระทรวงเกษตรและสหกรณ์

50 ถนนพหลโยธิน แขวงลาดยาว เขตจตุจักร กรุงเทพฯ 10900

www.acfs.go.th

โทรศัพท์ 02 561 2277 ต่อ 1328

โทรสาร 02 561 4034

อีเมล : asia1.acfs@gmail.com

