

ข้อมูลพื้นฐาน ด้านการเกษตร และสหกรณ์ จังหวัดตรัง

ปี 2566 

(ฉบับปรับปรุง)



กลุ่มสารสนเทศการเกษตร
สำนักงานเกษตรและสหกรณ์จังหวัดตรัง

คำนำ

สำนักงานเกษตรและสหกรณ์จังหวัดตรัง ได้จัดทำข้อมูลพื้นฐานด้านการเกษตรและสหกรณ์จังหวัดตรัง ปี 2566 โดยมีวัตถุประสงค์เพื่อรวบรวมข้อมูลด้านการเกษตรและสหกรณ์ของจังหวัดตรังและข้อมูลอื่น ที่เกี่ยวข้อง จากแหล่งข้อมูลต่าง ๆ มารวบรวมจัดทำเป็นฐานข้อมูลด้านการเกษตรและสหกรณ์ของจังหวัด เพื่อความเป็นเอกภาพของข้อมูลและเป็นการอำนวยความสะดวกแก่การค้นหาข้อมูลจากผู้ที่สนใจ และใช้เป็นข้อมูลหลัก ในการอ้างอิงข้อมูลทางด้านการเกษตรและสหกรณ์ของจังหวัดตรัง

สำนักงานเกษตรและสหกรณ์จังหวัดตรัง ขอขอบคุณหน่วยงานสังกัดกระทรวงเกษตรและสหกรณ์ จังหวัดตรัง ส่วนราชการอื่นๆ ภายในจังหวัดตรัง และผู้ที่มีส่วนเกี่ยวข้องที่ได้ให้ความอนุเคราะห์ข้อมูลดังกล่าว มา ณ โอกาสนี้เป็นอย่างสูง ทั้งนี้ คณะผู้รวบรวมฯ ยินดีที่จะรับข้อคิดเห็นและคำแนะนำไปปรับปรุงเอกสารเล่มนี้ให้ดียิ่งขึ้นในโอกาสต่อไป

สำนักงานเกษตรและสหกรณ์จังหวัดตรัง

กันยายน 2567

สารบัญ

เรื่อง	หน้า
ส่วนที่ 1 ข้อมูลทั่วไป	
1.1 ข้อมูลกายภาพ	1
1.1.1 ที่ตั้งและอาณาเขต	1
1.1.2 ลักษณะภูมิประเทศ	2
1.1.3 ลักษณะภูมิอากาศ	2
1.1.4 ฤดูกาล	2
1.1.5 ลักษณะอากาศทั่วไป	3
1.1.6 ทรัพยากรดิน	3
1.1.7 ทรัพยากรน้ำ	12
1.1.8 ทรัพยากรป่าไม้	18
1.1.9 การพื้นที่จังหวัดตรัง	21
1.2 ข้อมูลการปกครอง	22
1.2.1 การแบ่งเขตการปกครอง	22
1.2.2 ประชากร	23
1.3 โครงสร้างพื้นฐานและสาธารณูปโภค	23
1.3.1 การไฟฟ้า	23
1.3.2 การประปา	24
1.3.3 การคมนาคม	24
ส่วนที่ 2 ข้อมูลเศรษฐกิจ	
2.1 ผลิตภัณฑ์มวลรวมจังหวัดตรัง (Gross Provincial Product : GPP)	26
2.2 รายได้เฉลี่ยครัวเรือนและรายได้เฉลี่ยบุคคลจังหวัดตรัง	28
2.3 ข้อมูลรายได้ รายจ่าย หนี้สิน ครัวเรือนเกษตรกร	29
2.4 อุตสาหกรรมที่สำคัญ	29
ส่วนที่ 3 ข้อมูลด้านการเกษตรและสหกรณ์	
3.1 การใช้ที่ดินของจังหวัดตรัง	32
3.2 ด้านพืช	32
3.2.1 เกษตรกรผู้ปลูกพืช	32
3.2.2 พืชเศรษฐกิจที่สำคัญ	33
3.2.3 โรงสีข้าว	46

สารบัญ (ต่อ)

เรื่อง	หน้า
ส่วนที่ 3 ข้อมูลด้านการเกษตรและสหกรณ์	
3.3 ด้านปศุสัตว์	47
3.3.1 เกษตรกรผู้เลี้ยงสัตว์	47
3.3.2 สัตว์เศรษฐกิจที่สำคัญ	47
3.3.3 การส่งออก นำเข้าสินค้าปศุสัตว์	53
3.3.4 โรงฆ่าสัตว์	53
3.4 ด้านประมง	55
3.4.1 เกษตรกรผู้เลี้ยงสัตว์น้ำ	55
3.4.2 การเลี้ยงสัตว์น้ำที่สำคัญ	55
3.4.3 ผู้ประกอบการประมง	59
3.4.4 การเลี้ยงจระเข้	67
3.5 สถาบันเกษตรกรและกลุ่มเกษตรกร	68
3.5.1 สหกรณ์การเกษตร	68
3.5.2 สหกรณ์นอกภาคเกษตร	70
3.5.3 กลุ่มเกษตรกร	71
3.5.4 กลุ่มอาชีพสหกรณ์	72
3.5.5 กลุ่มแม่บ้านเกษตรกร กลุ่มยุวเกษตรกร วิสาหกิจชุมชน และกลุ่มส่งเสริมอาชีพเกษตรกร	73
3.5.6 ระบบส่งเสริมการเกษตรแบบแปลงใหญ่ ปี 2559 - 2566	74
3.5.7 ศูนย์เรียนรู้การเพิ่มประสิทธิภาพการผลิตสินค้าเกษตร (ศพก.)	85
3.5.8 แหล่งท่องเที่ยวเชิงเกษตรจังหวัดตรัง	85
3.5.9 สินค้า OTOP จังหวัดตรัง	87
3.5.10 โครงการท่องเที่ยว OTOP นวัตวิถี	88
3.6 อาสาสมัครเกษตรกร/ปราชญ์ชาวบ้าน/เกษตรกรปราดเปรื่อง	91
3.6.1 อาสาสมัครเกษตรกร	91
3.6.2 ปราชญ์ชาวบ้าน	91
3.6.3 เกษตรกรปราดเปรื่อง	92

สารบัญ (ต่อ)

เรื่อง	หน้า
3.7 มาตรฐานสินค้าเกษตร และสินค้าสิ่งบ่งชี้ทางภูมิศาสตร์	93
3.7.1 มาตรฐาน GAP (Good Agricultural Practices)	93
3.7.2 มาตรฐานเกษตรอินทรีย์	96
3.7.3 สินค้าเกษตรที่ได้รับการรับรองสิ่งบ่งชี้ทางภูมิศาสตร์ (Geographical Indications : GI)	98
ส่วนที่ 4 ข้อมูลอื่น ๆ	
4.1 หน่วยงานสังกัดกระทรวงเกษตรและสหกรณ์ในจังหวัดตรัง	99
4.2 สมาชิกสภาเกษตรกรจังหวัดตรัง	100
ภาคผนวก	
คำสั่งแต่งตั้งคณะทำงานจัดทำข้อมูลด้านการเกษตรและสหกรณ์จังหวัดตรัง	

สารบัญตาราง

หน้า

ตารางที่	1 แสดงอุณหภูมิ ความชื้นสัมพัทธ์ ปริมาณน้ำฝนและจำนวนวันฝนตกของจังหวัดตรัง ปี 2564 - 2566	2
ตารางที่	2 แสดงอุณหภูมิ ความชื้นสัมพัทธ์ ปริมาณน้ำฝนและจำนวนวันฝนตกของจังหวัดตรัง ปี 2566 (รายเดือน)	2
ตารางที่	3 ข้อมูลการจัดที่ดินของรัฐและมอบเอกสารสิทธิ ส.ป.ก. จังหวัดตรัง	12
ตารางที่	4 ข้อมูลจำนวนบ่อบาดาลของจังหวัดตรัง	13
ตารางที่	5 ข้อมูลแหล่งน้ำชลประทานจังหวัดตรัง	14
ตารางที่	6 ข้อมูลกลุ่มผู้ใช้น้ำของจังหวัดตรัง	14
ตารางที่	7 ข้อมูลสระน้ำในไร่นานอกเขตชลประทาน จังหวัดตรัง	15
ตารางที่	8 ข้อมูลป่าสงวนแห่งชาติจังหวัดตรัง	19
ตารางที่	9 ข้อมูลการพื้นที่จังหวัดตรัง	21
ตารางที่	10 ข้อมูลการปกครองจังหวัดตรัง	22
ตารางที่	11 ข้อมูลประชากรจังหวัดตรัง ปี 2564 - 2566	23
ตารางที่	12 ข้อมูลประชากรจังหวัดตรัง ปี 2566 รายอำเภอ	23
ตารางที่	13 ผลิตภัณฑ์มวลรวมจังหวัดตรัง ปี 2563 - 2564	26
ตารางที่	14 ผลิตภัณฑ์มวลรวมจังหวัด (GPP) และผลิตภัณฑ์จังหวัดต่อหัว (GPP Per capita) ภาคใต้ ปี 2563 - 2564	27
ตารางที่	15 รายได้เฉลี่ยครัวเรือนและรายได้เฉลี่ยบุคคลจังหวัดตรัง	28
ตารางที่	16 ข้อมูลรายได้ รายจ่าย หนี้สิน ครัวเรือนเกษตรกร ปีเพาะปลูก 2564/65	29
ตารางที่	17 ข้อมูลจำนวนโรงงานอุตสาหกรรมของจังหวัดตรัง	30
ตารางที่	18 ข้อมูลจำนวนโรงงานอุตสาหกรรมปาล์มน้ำมันจังหวัดตรัง	30
ตารางที่	19 ข้อมูลรายชื่อโรงงานอุตสาหกรรมปาล์มน้ำมันจังหวัดตรัง	30
ตารางที่	20 ข้อมูลการใช้ที่ดินของจังหวัดตรัง	32
ตารางที่	21 ข้อมูลการขึ้นทะเบียนเกษตรกรด้านพืช	32
ตารางที่	22 ข้อมูลเนื้อที่ ผลผลิต ยางพาราของจังหวัดตรัง ปี 2560 - 2565	33
ตารางที่	23 ข้อมูลยางพาราของจังหวัดตรัง รายอำเภอ ปี 2565	33
ตารางที่	24 ข้อมูลพื้นที่ปลูกยางพาราที่เหมาะสมของจังหวัดตรัง	34
ตารางที่	25 ข้อมูลทะเบียนเกษตรกรผู้ปลูกยางพาราของการยางแห่งประเทศไทยจังหวัดตรัง	35
ตารางที่	26 ข้อมูลเนื้อที่ ผลผลิต ปาล์มน้ำมันจังหวัดตรัง ปี 2560 - 2565	36

สารบัญตาราง (ต่อ)

หน้า

ตารางที่ 27	ข้อมูลปาล์มน้ำมันของจังหวัดตรัง รายอำเภอ ปี 2565	36
ตารางที่ 28	ข้อมูลพื้นที่ปลูกปาล์มน้ำมันที่เหมาะสมของจังหวัดตรัง	37
ตารางที่ 29	ข้อมูลเนื้อที่ ผลผลิต ข้าวนาปีจังหวัดตรัง ปีเพาะปลูก 2560/61 – 2565/66	38
ตารางที่ 30	ข้อมูลข้าวนาปีของจังหวัดตรัง รายอำเภอ ปี 2565	38
ตารางที่ 31	ข้อมูลการปลูกข้าวนาปรังของจังหวัดตรัง รายอำเภอ ปี 2563-2566	39
ตารางที่ 32	ข้อมูลพื้นที่ปลูกข้าวที่เหมาะสมของจังหวัดตรัง	39
ตารางที่ 33	ข้อมูลเนื้อที่ ผลผลิต ทุเรียนจังหวัดตรัง ปี 2562 – 2566	40
ตารางที่ 34	ข้อมูลการปลูกทุเรียนของจังหวัดตรัง รายอำเภอ ปี 2566	41
ตารางที่ 35	ข้อมูลเนื้อที่ ผลผลิต เงาะจังหวัดตรัง ปี 2562 - 2566	41
ตารางที่ 36	ข้อมูลการปลูกเงาะของจังหวัดตรัง รายอำเภอ ปี 2566	42
ตารางที่ 37	ข้อมูลเนื้อที่ ผลผลิต มังคุดจังหวัดตรัง ปี 2562 – 2566	43
ตารางที่ 38	ข้อมูลการปลูกมังคุดของจังหวัดตรัง รายอำเภอ ปี 2566	43
ตารางที่ 39	ข้อมูลเนื้อที่ ผลผลิต ลองกองจังหวัดตรัง ปี 2562 – 2566	44
ตารางที่ 40	ข้อมูลการปลูกลองกองของจังหวัดตรัง รายอำเภอ ปี 2566	45
ตารางที่ 41	ข้อมูลพื้นที่ปลูกไม้ผลที่เหมาะสมของจังหวัดตรัง	45
ตารางที่ 42	ข้อมูลจำนวนโรงสีข้าวจังหวัดตรัง	46
ตารางที่ 43	ข้อมูลทะเบียนเกษตรกรผู้เลี้ยงสัตว์จังหวัดตรัง	47
ตารางที่ 44	ข้อมูลสัตว์เศรษฐกิจที่สำคัญ ปี 2562 - 2565	47
ตารางที่ 45	ข้อมูลการเลี้ยงสุกรจังหวัดตรัง	48
ตารางที่ 46	ข้อมูลการเลี้ยงไก่เนื้อ จังหวัดตรัง	48
ตารางที่ 47	ข้อมูลการเลี้ยงไก่ไข่ จังหวัดตรัง	49
ตารางที่ 48	ข้อมูลการเลี้ยงไก่พื้นเมือง จังหวัดตรัง	50
ตารางที่ 49	ข้อมูลการเลี้ยงโคเนื้อ จังหวัดตรัง	50
ตารางที่ 50	ข้อมูลการเลี้ยงแพะ จังหวัดตรัง	51
ตารางที่ 51	ข้อมูลการเลี้ยงกระบือ จังหวัดตรัง	51
ตารางที่ 52	ข้อมูลการเลี้ยงเป็ดเนื้อ จังหวัดตรัง	52
ตารางที่ 53	ข้อมูลการเลี้ยงเป็ดไข่ จังหวัดตรัง	52
ตารางที่ 54	ข้อมูลการส่งออก - นำเข้าสินค้าปศุสัตว์ของจังหวัดตรัง	53
ตารางที่ 55	ข้อมูลโรงฆ่าสัตว์จังหวัดตรัง	53

สารบัญตาราง (ต่อ)

หน้า

ตารางที่ 56	ข้อมูลจำนวนครัวเรือนที่ทำการประมง จังหวัดตรัง	55
ตารางที่ 57	ข้อมูลการเลี้ยงกุ้งทะเล จังหวัดตรัง ปี 2563 - 2566	55
ตารางที่ 58	ปริมาณและมูลค่าการจำหน่ายกุ้งทะเล จังหวัดตรัง	56
ตารางที่ 59	ข้อมูลการเลี้ยงกุ้งทะเลจังหวัดตรัง รายอำเภอ	56
ตารางที่ 60	ข้อมูลการเลี้ยงลูกพันธุ์กุ้งทะเลจังหวัดตรัง รายอำเภอ	57
ตารางที่ 61	ข้อมูลการเลี้ยงปลาจังหวัดตรัง	57
ตารางที่ 62	ข้อมูลจำนวนโรงเพาะฟัก จังหวัดตรัง	58
ตารางที่ 63	ปริมาณสัตว์น้ำทะเลที่ส่งออก ของจังหวัดตรัง ปี 2561 - 2566	58
ตารางที่ 64	ปริมาณสัตว์น้ำทะเลที่ส่งออก ปี 2566 รายเดือน	59
ตารางที่ 65	ข้อมูลจำนวนเรือประมงชายฝั่ง (เรือประมงพื้นบ้าน) และเรือประมงพาณิชย์ จังหวัดตรัง	59
ตารางที่ 66	ข้อมูลการจดทะเบียนเครื่องมือทำการประมง (เรือประมงพาณิชย์) จังหวัดตรัง	60
ตารางที่ 67	ข้อมูลจำนวนผู้ประกอบการประมง จังหวัดตรัง	60
ตารางที่ 68	ข้อมูลองค์กรประมงท้องถิ่นจังหวัดตรัง	61
ตารางที่ 69	ข้อมูลรายชื่อองค์กรประมงท้องถิ่นจังหวัดตรัง	61
ตารางที่ 70	จำนวนผู้เลี้ยงจระเข้ของจังหวัดตรัง รายอำเภอ	67
ตารางที่ 71	ข้อมูลสหกรณ์ภาคการเกษตร จังหวัดตรัง	68
ตารางที่ 72	ข้อมูลสหกรณ์นอกภาคการเกษตรจังหวัดตรัง	70
ตารางที่ 73	ข้อมูลกลุ่มเกษตรกร จังหวัดตรัง	72
ตารางที่ 74	ข้อมูลกลุ่มอาชีพสหกรณ์ จังหวัดตรัง	72
ตารางที่ 75	จำนวนกลุ่มแม่บ้านเกษตรกร กลุ่มยุวเกษตรกร วิสาหกิจชุมชน กลุ่มส่งเสริมอาชีพ จังหวัดตรัง	73
ตารางที่ 76	ข้อมูลสรุปจำนวนแปลงใหญ่จังหวัดตรัง	74
ตารางที่ 77	ข้อมูลระบบส่งเสริมการเกษตรแบบแปลงใหญ่จังหวัดตรัง ปี 2559 - 2566	75
ตารางที่ 78	ข้อมูลจำนวนศูนย์เรียนรู้การเพิ่มประสิทธิภาพการผลิตสินค้าเกษตรของจังหวัดตรัง ปี 2560 - 2566	85
ตารางที่ 79	ข้อมูลแหล่งท่องเที่ยวเชิงเกษตรจังหวัดตรัง	85
ตารางที่ 80	ข้อมูลสินค้า OTOP จังหวัดตรัง	87
ตารางที่ 81	ข้อมูลโครงการท่องเที่ยว OTOP นวัตวิถี จังหวัดตรัง	88
ตารางที่ 82	จำนวนอาสาสมัครเกษตรกร จังหวัดตรัง	91

สารบัญตาราง (ต่อ)

หน้า

ตารางที่	83	ข้อมูลรายชื่อปราชญ์ชาวบ้านของจังหวัดตรัง	91
ตารางที่	84	จำนวนเกษตรกรปราดเปรื่องของจังหวัดตรัง	92
ตารางที่	85	ข้อมูลสินค้าเกษตรด้านพืชที่ผ่านการรับรองมาตรฐาน GAP จังหวัดตรัง	93
ตารางที่	86	ข้อมูลพื้นที่เพาะปลูกข้าวที่ผ่านการรับรอง GAP จังหวัดตรัง	93
ตารางที่	87	ข้อมูลสินค้าเกษตรด้านปศุสัตว์ที่ผ่านการรับรองมาตรฐาน GAP จังหวัดตรัง	94
ตารางที่	88	ข้อมูลสินค้าเกษตรด้านประมงที่ผ่านการรับรองมาตรฐาน GAP จังหวัดตรัง	95
ตารางที่	89	ข้อมูลสินค้าเกษตร (พืชผัก ไม้ผล) ที่ได้รับมาตรฐานเกษตรอินทรีย์ จังหวัดตรัง	96
ตารางที่	90	ข้อมูลสินค้าเกษตร (ข้าว) ที่ได้รับมาตรฐานเกษตรอินทรีย์ จังหวัดตรัง	97
ตารางที่	91	ข้อมูลสินค้าเกษตรได้รับการรับรองสิ่งบ่งชี้ทางภูมิศาสตร์ (GI) จังหวัดตรัง	98
ตารางที่	92	รายชื่อหัวหน้าส่วนราชการกระทรวงเกษตรและสหกรณ์จังหวัดตรัง	99
ตารางที่	93	ข้อมูลรายชื่อสมาชิกสภาเกษตรกรจังหวัดตรัง	100

สารบัญภาพ

หน้า

ภาพที่ 1	เนื้อที่และผลผลิตยางพาราจังหวัดตรัง ปี 2560 - 2565	33
ภาพที่ 2	เนื้อที่และผลผลิตปาล์มน้ำมันจังหวัดตรัง ปี 2560 - 2565	36
ภาพที่ 3	เนื้อที่และผลผลิตข้าวจังหวัดตรัง ปี 2560/61 - 2565/66	38
ภาพที่ 4	เนื้อที่และผลผลิตทุเรียนจังหวัดตรัง ปี 2562 - 2566	40
ภาพที่ 5	เนื้อที่และผลผลิตเงาะจังหวัดตรัง ปี 2562 - 2566	42
ภาพที่ 6	เนื้อที่และผลผลิตมังคุดจังหวัดตรัง ปี 2562 - 2566	43
ภาพที่ 7	เนื้อที่และผลผลิตลองกองจังหวัดตรัง ปี 2562 - 2566	44

ส่วนที่ 1

ข้อมูลทั่วไป

คำขวัญจังหวัดตรัง

“ ชาวตรังใจกว้าง
สร้างแต่ความดี ”

ตราสัญลักษณ์จังหวัดตรัง



ต้นไม้ประจำจังหวัด

ต้นศรีตรัง



1.1 ข้อมูลกายภาพ

1.1.1 ที่ตั้งและอาณาเขต

จังหวัดตรังตั้งอยู่ทางภาคใต้ด้านทิศตะวันตกของประเทศไทยมีพื้นที่เลียบริมชายฝั่งมหาสมุทรอินเดีย ยาวตลอดแนวเขตจังหวัด 119 กิโลเมตร เส้นรุ้งที่ 7 องศา 31 ลิปดาเหนือ และเส้นแวงที่ 99 องศา 38 ลิปดาตะวันออก อยู่ห่างจากกรุงเทพมหานครตามเส้นทางสายเพชรเกษมและสายเอเชีย (สาย 41) ประมาณ 828 กิโลเมตร มีพื้นที่ทั้งหมด 4,917.519 ตารางกิโลเมตร หรือ 3,073,449.375 ไร่ และมีอาณาเขต ดังนี้



▶ ทิศเหนือ จด อำเภอทุ่งสง อำเภอบางขัน จังหวัดนครศรีธรรมราช อำเภอลำทับ จังหวัดกระบี่

▶ ทิศใต้ จด อำเภอทุ่งหว้า จังหวัดสตูล และทะเลอันดามันมหาสมุทรอินเดีย

▶ ทิศตะวันออก จด อำเภอศรีนครินทร์ อำเภอกงหรา อำเภอศรีบรรพต อำเภอตะโหมด จังหวัดพัทลุง (มีเทือกเขาบรรทัดกั้นอาณาเขต)

▶ ทิศตะวันตก จด อำเภอคลองท่อม และอำเภอเกาะลันตา จังหวัดกระบี่ ทะเลอันดามันมหาสมุทรอินเดีย

1.1.2 ลักษณะภูมิประเทศ

สภาพพื้นที่ส่วนใหญ่เป็นที่เนินสูง ๆ ต่ำ ๆ สลับด้วยภูเขาใหญ่เล็กกระจายอยู่ทั่วไป ทิศตะวันออกมีเทือกเขาบรรทัดทอดยาวจากตอนเหนือจดตอนใต้ ลักษณะดินส่วนใหญ่เป็นดินร่วนปนทราย สภาพป่าเป็นป่าดิบชื้นมีป่าชายเลนและมีพื้นที่เป็นเกาะจำนวน 46 เกาะ อยู่ในพื้นที่อำเภอกันตัง 12 เกาะ อำเภอลือเสาะ 13 เกาะ และอำเภอลือเสาะ 21 เกาะ

1.1.3 ลักษณะภูมิอากาศ

จังหวัดตรังอยู่ภายใต้อิทธิพลของลมมรสุมตะวันออกเฉียงใต้ ช่วงกลางเดือนพฤษภาคมถึงกลางเดือนตุลาคม และลมมรสุมตะวันออกเฉียงเหนือ ช่วงกลางเดือนตุลาคมถึงกลางเดือนพฤษภาคม โดยในปี 2566 จังหวัดตรังมีอุณหภูมิเฉลี่ยทั้งปี 22.88 องศาเซลเซียส ความชื้นสัมพัทธ์ เฉลี่ยทั้งปี 45.33% ปริมาณน้ำฝนรวมทั้งปี จำนวน 2,429 มิลลิเมตร จำนวนวันที่ฝนตกทั้งปี 185 วัน

ตารางที่ 1 แสดงอุณหภูมิ ความชื้นสัมพัทธ์ ปริมาณน้ำฝนและจำนวนวันฝนตก จังหวัดตรัง ปี 2564 – 2566

ปี	รวม/เฉลี่ย	อุณหภูมิ (องศาเซลเซียส)			ความชื้นสัมพัทธ์ (%)			ฝน (มิลลิเมตร)	
		สูงสุด	ต่ำสุด	เฉลี่ย	สูงสุด	ต่ำสุด	เฉลี่ย	ปริมาณ	จำนวนวัน
2564	รวม	329.43	422.00	266.90	963.25	1,172.00	533.00	2,301.80	196
	เฉลี่ยทั้งปี	27.45	35.17	22.24	80.27	97.67	44.42	191.82	16.33
2565	รวม	417.4	275.7	328.29	1,170	579	982.3	2,881.70	239
	เฉลี่ยทั้งปี	34.78	22.98	27.36	97.50	48.25	81.86	240.14	19.92
2566	รวม	334.24	422.3	274.5	957.7	1,169	544	2,429	185
	เฉลี่ยทั้งปี	27.85	35.19	22.88	79.81	97.42	45.33	202.42	15.42

ที่มา : สถานีอุตุนิยมวิทยาตรัง

ตารางที่ 2 แสดงอุณหภูมิ ความชื้นสัมพัทธ์ ปริมาณน้ำฝนและจำนวนวันฝนตก จังหวัดตรัง ปี 2566 (รายเดือน)

เดือน	อุณหภูมิ (องศาเซลเซียส)			ความชื้นสัมพัทธ์ (%)			ฝน (มิลลิเมตร)	
	สูงสุด	ต่ำสุด	เฉลี่ย	สูงสุด	ต่ำสุด	เฉลี่ย	ปริมาณ	จำนวนวัน
มกราคม	26.74	34.5	20.5	78.81	98	40	142.3	15
กุมภาพันธ์	27.75	34.7	22.1	72.93	97	43	12.0	5
มีนาคม	28.48	37.5	20.5	68.97	96	33	7.2	4
เมษายน	29.17	37.5	23.2	75.73	97	34	136.2	9
พฤษภาคม	28.86	37.1	24.0	80.35	97	40	192.6	19
มิถุนายน	28.16	34.7	23.5	82.30	99	48	344.9	17
กรกฎาคม	27.96	34.5	23.2	82.24	98	49	254.3	18
สิงหาคม	27.83	34.2	23.7	82.08	97	47	355.3	21
กันยายน	27.02	34.9	23.1	85.77	98	54	498.8	21
ตุลาคม	27.71	35.0	23.2	83.99	98	47	165.5	22

ตารางที่ 2 แสดงอุณหภูมิ ความชื้นสัมพัทธ์ ปริมาณน้ำฝนและจำนวนวันฝนตก จังหวัดตรัง
ปี 2566 (รายเดือน) (ต่อ)

เดือน	อุณหภูมิ (องศาเซลเซียส)			ความชื้นสัมพัทธ์ (%)			ฝน (มิลลิเมตร)	
	สูงสุด	ต่ำสุด	เฉลี่ย	สูงสุด	ต่ำสุด	เฉลี่ย	ปริมาณ	จำนวนวัน
พฤศจิกายน	26.79	34.0	23.5	85.66	98	59	211.9	22
ธันวาคม	27.77	33.7	24.0	78.88	96	50	108.0	12
รวม	334.24	422.3	274.5	957.7	1,169	544	2,429	185
เฉลี่ยทั้งปี	27.85	35.19	22.88	79.81	97.42	45.33	202.42	15.42

ที่มา : สถานีอุตุนิยมวิทยาตรัง

1.1.4 ฤดูกาล แบ่งตามลักษณะอากาศของประเทศไทยออกเป็น 2 ฤดู คือ

- 1) ฤดูฝน เริ่มตั้งแต่เดือนพฤษภาคมถึงกลางเดือนกุมภาพันธ์ โดยฤดูฝนช่วงแรกจะมีฝนตกสม่ำเสมอและฤดูฝนช่วงหลังจะมีปริมาณฝนค่อนข้างน้อย
- 2) ฤดูร้อน เริ่มตั้งแต่กลางเดือนกุมภาพันธ์ถึงเดือนพฤษภาคม โดยได้รับอิทธิพลของลมมรสุมจากแถบเส้นศูนย์สูตรในช่วงเปลี่ยนฤดูกาล

1.1.5 ลักษณะอากาศทั่วไป จังหวัดตรังอยู่ภายใต้อิทธิพลของลมมรสุมที่พัดประจำเป็นฤดูกาล 2 ชนิด คือ

- 1) ลมมรสุมตะวันตกเฉียงใต้ ช่วงกลางเดือนพฤษภาคม ถึงกลางเดือนตุลาคม
- 2) ลมมรสุมตะวันออกเฉียงเหนือ ช่วงกลางเดือนตุลาคม ถึงกลางเดือนพฤษภาคม

1.1.6 ทรัพยากรดิน

- 1) ทรัพยากรดินของจังหวัดตรังแบ่งตามภูมิสัณฐาน ลักษณะทางธรณีวิทยา และวัตถุต้นกำเนิดดิน ได้ดังนี้

1.1) หาดและเนินทราย (Beach and sand dune) พื้นที่หาดทรายเป็นพื้นที่ระหว่างแนวน้ำทะเลขึ้นและน้ำทะเลลง มีลักษณะเป็นแนวยาวขนานกับชายฝั่งทะเลที่เกิดขึ้นจากการกระทำของคลื่นและกระแสน้ำทะเล ส่วนพื้นที่เนินทรายหรือสันทรายเป็นพื้นที่ที่มีลักษณะนูนเป็นโคกเดี่ยวๆ และเป็นแนวยาวขนานกับชายฝั่งทะเล มีสภาพพื้นที่ราบเรียบถึงลูกคลื่นลอนลาดเล็กน้อย การระบายน้ำค่อนข้างมาก มีเนื้อดินเป็นดินทรายและมักมีเปลือกหอยปะปนอยู่ในดิน สีนํ้าตาล น้ำตาลปนเหลือง หรือเหลืองปนแดง เช่น ชุดดินบาเจาะ (Bc) ชุดดินหัวหิน (Hh) บ้านทอน (Bh) เป็นต้น

1.2) ที่ราบชายฝั่งทะเล (Coastal plain) เกิดจากคลื่นพัดพาและกระแสน้ำพัดพาเอาเศษวัตถุจากทะเล ทั้งโคลน กรวด ทราย และตะกอนต่าง ๆ เข้ามาทับถมบริเวณชายฝั่ง และลึกเข้าไปในแผ่นดินมากกว่าหาดทราย แบ่งเป็น

1.2.1) พื้นที่น้ำทะเลขึ้นถึงในปัจจุบัน (Active tidal flats) เป็นพื้นที่ที่มีน้ำทะเลขึ้นถึงดินมีสีคล้ำอินทรีย์วัตถุสูงและเป็นดินเค็ม (saline soil) ดินส่วนใหญ่มีศักยภาพที่ก่อให้เกิดเป็นดินกรดกำมะถันหรือเป็นดินเปรี้ยวจัด มีสภาพพื้นที่ค่อนข้างราบเรียบ การระบายน้ำเลวมาก เนื้อดินเป็นดินทรายแป้งละเอียดหรือเนื้อดินละเอียด อาทิ ชุดดินตะกั่วทุ่ง (Tkt)

1.2.2) พื้นที่ที่น้ำทะเลเคยท่วมถึง (Former tidal flats) เป็นพื้นที่ที่น้ำทะเลเคยท่วมถึงในอดีตเป็นช่วงต่อระหว่างตะกอนทะเลกับตะกอนน้ำจืด มีสภาพพื้นที่ค่อนข้างราบเรียบ หรือเป็นแอ่งต่ำมีน้ำขังตลอดปี การระบายน้ำเลวมากมีเนื้อดินเป็นดินทรายแป้งละเอียดหรือดินเหนียวที่มีการพัฒนาชั้นดินไม่มากนัก สีเทาอ่อน มีจุดประสีน้ำตาลแก่ น้ำตาลปนเหลือง และน้ำตาลปนเขียวมะกอกอยู่ระหว่างเนินทรายหรือสันทรายชายฝั่งทะเล เรียกว่า “พรุ” ดินมีสีดำหรือน้ำตาล มีการระบายน้ำเลวมาก อาทิ ชุดดินระแงะ (Ra)

1.3) ที่ราบตะกอนน้ำพา (Alluvial plain) เป็นบริเวณที่ได้รับอิทธิพลของแม่น้ำหรือลำน้ำสาขา วัตถุต้นกำเนิดดินเป็นตะกอนน้ำพา (Alluvium) มีสภาพพื้นที่เป็นที่ราบขนาดใหญ่สองฝั่งแม่น้ำ แต่ละฝั่งอาจมีที่ราบแบบขั้นบันไดหรือตะพักได้หลายระดับ แบ่งเป็น

1.3.1) ตะพักลำนํ้าระดับต่ำ (Low terrace) เป็นที่ลุ่ม มีสภาพพื้นที่ราบเรียบ ดินลึกมาก เนื้อดินอาจเป็นดินเหนียวละเอียดถึงดินทรายแป้งละเอียด สีเทา น้ำตาลปนเทา และน้ำตาล มีจุดประสีต่าง ๆ การระบายน้ำค่อนข้างเร็วถึงเร็ว เช่น ชุดดินทุ่งค่าย (Tuk) ชุดดินย่านตาขาว (Yk) เป็นต้น

1.3.2) ตะพักลำนํ้าระดับกลางและระดับสูง (Middle and high terrace) เป็นที่ดอน มีสภาพพื้นที่ค่อนข้างราบเรียบถึงลูกคลื่นลอนลาด ดินตื้นถึงชั้นกรวดลูกรังถึงดินลึกมาก เนื้อดินเป็นดินร่วนหยาบดินร่วนละเอียดหรือดินร่วนปนชื้นส่วนหยาบมาก สีน้ำตาล เหลือง น้ำตาลปนแดง ไปจนถึงแดง การระบายน้ำดี ปานกลางถึงดี เช่น ชุดดินลำภูรา (Ll) ชุดดินนาท่าม (Ntm) ชุดดินท่าชะ (Te) เป็นต้น

1.4) ที่ลาดเชิงเขา (Piedmont) เขา (Hill) ภูเขา (Mountain) มีสภาพพื้นที่เป็นลูกคลื่นลอนลาดถึงเนินเขาที่เกิดจากการที่หินผุพังสลายตัวอยู่กับที่หรือถูกเคลื่อนย้ายโดยแรงโน้มถ่วงของโลก ในระยะทางไกล ๆ และถูกควบคุมด้วยลักษณะของโครงสร้างทางธรณีวิทยา ส่วนใหญ่พบหินปะปนในหน้าตัดดินและลอยหน้า แบ่งตามลักษณะและชนิดของหินดังนี้

1.4.1) พัฒนาจากหินทราย ดินตื้นถึงชั้นเศษหินหรือหินพื้นถึงดินลึกมาก เนื้อดินเป็นทรายปนดินร่วนถึงดินร่วนปนชื้นส่วนหยาบมาก สีแดง น้ำตาล และน้ำตาลปนแดง การระบายน้ำดีถึงมากเกินไป พบเศษหินปะปนในหน้าตัดดินหรือบนผิวดิน อาทิ ชุดดินพะโต๊ะ (Pto)

1.4.2) พัฒนาจากกลุ่มหินตะกอนหรือหินแปรเนื้อละเอียดหรือหินในกลุ่ม ส่วนใหญ่เป็นหินดินดานและหินฟิลไลต์ ดินตื้นถึงชั้นเศษหินหรือหินพื้นถึงดินลึกปานกลาง เนื้อดินเป็นดินเหนียวละเอียดถึงดินเหนียวปนชื้นส่วนหยาบมาก สีน้ำตาล น้ำตาลปนแดง และน้ำตาลปนเหลือง การระบายน้ำดี พบเศษหินปะปนในหน้าตัดดินหรือบนผิวดิน เช่น ชุดดินนาทอน (Ntn) ชุดดินคลองเต้ง (Klt) เป็นต้น

1.4.3) พัฒนาจากหินอัคนีชนิดหินแกรนิต ดินตื้นถึงชั้นเศษหินหรือหินพื้นถึงดินลึกมาก เนื้อดินเป็นดินร่วนหยาบถึงดินร่วนปนชื้นส่วนหยาบมาก สีน้ำตาล น้ำตาลปนแดง ถึงแดง การระบายน้ำดี อาทิ ชุดดินควนกาหลง (Kkl)

1.5) พื้นที่ลาดชันเชิงซ้อน เป็นพื้นที่ที่มีความลาดชันมากกว่าร้อยละ 35 ทรัพยากรดินมีความแตกต่างกันออกไปในแต่ละพื้นที่

2) กลุ่มชุดดินจังหวัดตรัง จากการสำรวจดินในประเทศไทยมีทั้งหมด 62 กลุ่มชุดดินจังหวัดตรัง พบ 24 กลุ่มชุดดิน ได้แก่

2.1) ที่ลุ่ม จำนวน 11 กลุ่มชุดดิน คือ กลุ่มชุดดินที่ 5, 6, 10, 13, 14, 16, 17, 22, 23, 25 และ 59 รายละเอียดดังนี้

2.1.1) **กลุ่มชุดดินที่ 5** เป็นกลุ่มดินที่เกิดจากวัตถุต้นกำเนิดดินพวกตะกอนน้ำพา ในบริเวณที่ราบเรียบ มีน้ำแช่ขังในช่วงฤดูฝน เป็นกลุ่มดินลึกที่มีการระบายน้ำเร็ว มีเนื้อดินบนเป็นดินร่วนปนดินเหนียวหรือดินร่วนเหนียวปนทรายแป้ง สีเทาเข้มหรือสีเทา มีจุดประสีน้ำตาลแก่และสีน้ำตาลปนเหลือง ดินล่างเป็นดินเหนียวหรือดินเหนียวปนทรายแป้ง สีเทาหรือสีน้ำตาลอ่อน มีจุดประสีน้ำตาลปนเหลือง หรือสีเหลือง บางแห่งพบก้อนปูนปนในดินชั้นล่าง ดินมีความอุดมสมบูรณ์ตามธรรมชาติปานกลางถึงต่ำ ปฏิกริยาดินเป็นกรดจัดถึงเป็นด่างปานกลาง มีค่าความเป็นกรดเป็นด่างประมาณ 6.0-8.0 ปัจจุบันบริเวณดังกล่าวส่วนใหญ่ใช้ทำนา หรือยกร่องปลูกปาล์มน้ำมัน มีเนื้อที่ประมาณ 11,675 ไร่ หรือร้อยละ 0.38 ของเนื้อที่ทั้งหมด

2.1.2) **กลุ่มชุดดินที่ 6** เป็นกลุ่มดินที่เกิดจากวัตถุต้นกำเนิดดินพวกตะกอนน้ำพา ในบริเวณที่ราบเรียบ มีน้ำแช่ขังในช่วงฤดูฝน เป็นกลุ่มดินลึกที่มีการระบายน้ำเร็วถึงค่อนข้างเร็ว มีเนื้อดินบนเป็นดินร่วนปนดินเหนียวหรือดินร่วนเหนียวปนทรายแป้ง สีดำหรือสีเทาเข้ม ดินล่างเป็นดินร่วนปนดินเหนียว ดินเหนียวปนทรายแป้งหรือดินเหนียว สีเทาหรือสีน้ำตาลอ่อน มีจุดประสีน้ำตาลปนเหลือง หรือสีแดงตลอดชั้นดิน บางแห่งมีศิลาแลงอ่อนหรือก้อนสารเคมีสะสมพวกเหล็กแมงกานีสปะปนอยู่ด้วย ดินมีความอุดมสมบูรณ์ตามธรรมชาติต่ำหรือค่อนข้างต่ำ ปฏิกริยาดินเป็นกรดจัดมากถึงกรดจัด มีค่าความเป็นกรดเป็นด่างประมาณ 4.5-5.5 ปัญหาสำคัญในการใช้ประโยชน์ที่ดินของกลุ่มชุดดินนี้ ได้แก่ ดินมีความอุดมสมบูรณ์ค่อนข้างต่ำ ปัจจุบันบริเวณดังกล่าวส่วนใหญ่ใช้ทำนา แต่มีบางบริเวณที่ดินมีการระบายน้ำค่อนข้างเร็ว ได้มีการยกร่องหรือทำทางระบายน้ำแล้วใช้ปลูกยางพารา และปาล์มน้ำมัน มีเนื้อที่ประมาณ 104,314 ไร่ หรือร้อยละ 3.39 ของเนื้อที่ทั้งหมด

2.1.3) **กลุ่มชุดดินที่ 10** เป็นกลุ่มดินที่เกิดจากวัตถุต้นกำเนิดดินพวกตะกอนผสมของตะกอนน้ำจืดและตะกอนน้ำทะเล แล้วพัฒนาในสภาพน้ำกร่อยในบริเวณที่ราบลุ่มที่ห่างจากทะเลไม่มากนัก มีน้ำแช่ขังในช่วงฤดูฝน เป็นกลุ่มดินลึกที่มีการระบายน้ำเร็ว เนื้อดินเป็นดินร่วนปนดินเหนียวหรือดินเหนียว ดินบนมีสีเทาเข้มหรือสีเทา ดินล่างมีสีเทา มีจุดประสีน้ำตาลปนเหลือง สีแดง ปะปนตลอดชั้นดิน และพบจุดประสีเหลืองฟางข้าวของสารจาโรไซต์ภายในระดับความลึก 50 เซนติเมตร จากผิวดิน ดินมีความอุดมสมบูรณ์ต่ำ และเป็นกรดรุนแรงมากถึงกรดจัดมาก มีค่าความเป็นกรดเป็นด่างน้อยกว่า 4.5-5.0 ปัญหาสำคัญในการใช้ประโยชน์ที่ดินของหน่วยแผนที่นี้ ได้แก่ ดินเป็นกรดจัดมาก มักขาดแร่ธาตุอาหารพืชพวกไนโตรเจน และฟอสฟอรัส ในขณะเดียวกันจะมีสารละลายพวกอะลูมิเนียมและเหล็กเป็นปริมาณมากจนเป็นพิษต่อพืชที่ปลูก ดินกลุ่มนี้จัดเป็นดินเปรี้ยวจัดหรือดินกรดกำมะถันปัจจุบันบริเวณดังกล่าวส่วนใหญ่ใช้ทำนา หรือยกร่องปลูกปาล์มน้ำมัน มีเนื้อที่ประมาณ 4,076 ไร่ หรือร้อยละ 0.13 ของเนื้อที่ทั้งหมด

2.1.4) **กลุ่มชุดดินที่ 13** เป็นกลุ่มชุดดินที่มีสารประกอบกำมะถันปะปนอยู่มาก ตามปกติเมื่อเปียกดินจะเป็นกลางหรือเป็นด่าง แต่เมื่อมีการระบายน้ำออกไปหรือทำให้ดินแห้งสารประกอบกำมะถันจะแปรสภาพปล่อยกรดกำมะถันออกมา ทำให้ดินเป็นกรดจัดมาก การจัดการที่ดินจึงยุ่งยากขึ้นเป็นทวีคูณ ดินกลุ่มนี้จัดเป็นดินเค็มที่มีกรดแฝงอยู่ ได้แก่ ชุดดินบางปะกง ชุดดินตะกั่วทุ่ง ปกติบริเวณที่พบเหล่านี้

มักมีป่าชายเลนขึ้นปกคลุม ปัจจุบันมีพื้นที่จำนวนมากที่ตัดแปลงมาใช้ทำนา กุ้ง เลี้ยงปลา หรือทำนาเกลือ การทำนา กุ้ง ถ้าไม่มีการจัดการที่เหมาะสมผลผลิตมักลดลงอย่างรวดเร็ว เนื่องจากการเกิดกรดและการเกิดสารพิษบางชนิด เช่น ก๊าซไข่เน่า ปัญหาในการใช้ประโยชน์ที่ดินเมื่อดินเปียกจะเค็ม เมื่อแห้งจะเป็นกรดจัดมาก น้ำทะเลท่วมถึงความเหมาะสมสำหรับปลูกพืชกลุ่มชุดดินที่ 13 มีศักยภาพไม่เหมาะสมในการปลูกพืช เนื่องจากน้ำทะเลท่วมถึงเป็นประจำ ดินเค็มจัดมากเมื่ออยู่ในสภาพเปียก และเปรี้ยวจัดมากในสภาพแห้ง การระบายน้ำเลวมากและดินเป็นดินเลนไม่อยู่ตัว แต่มีศักยภาพเหมาะสมที่จะใช้เพาะเลี้ยงสัตว์น้ำชายฝั่ง การทำนาเกลือและรักษาให้คงสภาพเป็นป่าไม้ชายเลน เพื่อให้เกษตรกรมีทางเลือกในการใช้ประโยชน์

2.1.5) กลุ่มชุดดินที่ 14 เป็นกลุ่มดินที่เกิดจากวัตถุต้นกำเนิดดินพวกตะกอนผสมของตะกอนลำน้ำและตะกอนน้ำทะเลแล้วพัฒนาในสภาพน้ำกร่อย ในบริเวณที่ลุ่มต่ำชายฝั่งทะเล หรือบริเวณพื้นที่พรุ มีน้ำแช่ขังในช่วงฤดูฝน เป็นกลุ่มดินลึกที่มีการระบายน้ำเลวมาก มีเนื้อดินเป็นดินเหนียว ดินบนมีสีดำหรือสีเทาปนดำ ซึ่งมีปริมาณอินทรีย์วัตถุสูง ดินล่างมีสีเทา มีจุดประสีเหลืองและสีน้ำตาลปนอยู่เล็กน้อย ดินช่วงล่างลึกกว่า 80 เซนติเมตร มีลักษณะเป็นดินเลนสีเทาปนเขียวที่มีสารประกอบกำมะถันมาก ดินมีความอุดมสมบูรณ์ตามธรรมชาติต่ำถึงปานกลาง ปฏิกริยาดินเป็นกรดรุนแรงมากมีค่าความเป็นกรดเป็นด่างน้อยกว่า 4.5 ปัญหาสำคัญในการใช้ประโยชน์ที่ดิน ได้แก่ เป็นดินกรดกำมะถันหรือดินเปรี้ยวจัด อีกทั้งจะเป็นกรดเพิ่มมากขึ้นอย่างรวดเร็ว ถ้าหากมีการทำให้ดินแห้งเป็นระยะเวลานานๆ ติดต่อกันหลายปี นอกจากนี้ในช่วงฤดูเพาะปลูกมักมีปัญหาเรื่องน้ำท่วมเกิดขึ้น ปัจจุบันบริเวณดังกล่าวส่วนใหญ่เป็นป่าเสม็ด มีพืชพืชต่างๆ เช่น กก กระจูด และหญ้าชันกาด เป็นพืชพื้นล่าง บางแห่งใช้ทำนาเนื้อ ที่ประมาณ 17,410 ไร่ หรือร้อยละ 0.57 ของเนื้อที่ทั้งหมด

2.1.6) กลุ่มชุดดินที่ 16 เป็นกลุ่มชุดดินที่เกิดจากวัตถุต้นกำเนิดดินพวกตะกอนลำน้ำ พบบริเวณที่ราบตะกอนน้ำพา มีสภาพพื้นที่เป็นที่ราบเรียบหรือค่อนข้างราบเรียบ มีน้ำแช่ขังในช่วงฤดูฝน เป็นดินลึกที่มีการระบายน้ำค่อนข้างเลวหรือเลว เนื้อดินเป็นพวกดินร่วน ดินร่วนเหนียว ดินร่วนปนทรายแป้งหรือดินร่วนเหนียวปนทรายแป้ง ดินมีสีน้ำตาลอ่อน หรือสีน้ำตาลปนเทา และมีจุดประกายสีน้ำตาลเข้ม สีเหลือง หรือสีแดงในดินชั้นล่าง ในบางพื้นที่อาจพบก้อนสารเคมีสะสมพวกเหล็ก และแมงกานีสปะปน ปฏิกริยาดินเป็นกรดจัดมากถึงกรดปานกลาง ปัจจุบันบริเวณดังกล่าวใช้ทำนา ในฤดูแล้งบริเวณใกล้แหล่งน้ำใช้ปลูกยาสูบ พืชผักต่างๆ หรือพืชไร่บางชนิด ในพื้นที่ชลประทาน สามารถใช้ทำนาได้ 2 ครั้งในรอบปี หน้าดินแน่นทึบ ความอุดมสมบูรณ์ต่ำบางพื้นที่ ดินเป็นกรดจัดมาก ขาดแคลนน้ำ และน้ำท่วมขังในฤดูฝนทำความเสียหายกับพืชที่ไม่ชอบน้ำ

2.1.7) กลุ่มชุดดินที่ 17 เป็นกลุ่มดินที่มีเนื้อดินบนเป็นพวกดินร่วนปนทรายหรือดินร่วน ดินล่างเป็นดินร่วนเหนียวปนทรายหรือดินร่วนเหนียวมีสีเทาหรือสีน้ำตาลอ่อน พบจุดประพวกสีน้ำตาล สีเหลืองหรือสีแดงปะปน บางแห่งอาจพบศิลาแลงอ่อนหรือก้อนสารเคมีสะสมพวกเหล็กและแมงกานีสในดินล่าง เกิดจากวัตถุต้นกำเนิดดินพวกตะกอนลำน้ำ พบบริเวณพื้นที่ราบเรียบหรือค่อนข้างราบเรียบ เป็นดินลึกมาก มีการระบายน้ำค่อนข้างเลวถึงเลว ดินมีความอุดมสมบูรณ์ตามธรรมชาติต่ำ ปฏิกริยาดินเป็นกรดจัดถึงกรดแก่มีค่าความเป็นกรดเป็นด่างประมาณ 4.5-5.5 ปัญหาสำคัญในการใช้ประโยชน์ที่ดินของกลุ่มชุดดินนี้ ได้แก่ ดินมีความอุดมสมบูรณ์ค่อนข้างต่ำ และมีเนื้อดินบนค่อนข้างเป็นทราย ปัจจุบันบริเวณดังกล่าวส่วนใหญ่ใช้การปลูกยางพารา เป็นส่วนใหญ่ โดยทำการยกร่องหรือทำทางระบายน้ำออก เนื่องจากบริเวณนี้มี

ลักษณะดินที่มีการระบายน้ำค่อนข้างเร็วถึงเร็ว และในบางแห่งได้ใช้ทำนา มีเนื้อที่ประมาณ 2,872 ไร่ หรือร้อยละ 0.09 ของเนื้อที่ทั้งหมด

2.1.8) กลุ่มชุดดินที่ 22 เป็นกลุ่มชุดดินที่เกิดจากวัตถุต้นกำเนิดดินพวกตะกอนลำน้ำ หรือจากการสลายตัวผุพังอยู่กับที่ หรือจากการสลายตัวผุพังแล้วถูกเคลื่อนย้ายมาทับถมของวัสดุเนื้อหยาบ กลุ่มดินร่วนหยาบลึกมากที่เกิดจากตะกอนลำน้ำเนื้อหยาบ ปฏิกริยาดินเป็นกรดจัดถึงเป็นกลาง การระบายน้ำเร็วถึงค่อนข้างเร็ว ความอุดมสมบูรณ์ต่ำ พบในบริเวณที่ราบเรียบหรือค่อนข้างราบเรียบ ส่วนใหญ่มีน้ำแช่ขังในช่วงฤดูฝน มีสภาพพื้นที่ราบเรียบหรือค่อนข้างราบเรียบ มีน้ำแช่ขังในช่วงฤดูฝน เป็นดินลึกที่มีการระบายน้ำค่อนข้างเร็ว เนื้อดินเป็นพวกดินร่วนหยาบ โดยมีเนื้อดินบนเป็นพวกดินร่วนปนทรายหรือดินทรายปนดินร่วน ดินล่างเป็นดินร่วนปนทราย สีพื้นเป็นสีเทาหรือสีน้ำตาลปนเทา มีจุดประสีน้ำตาลปนเหลืองหรือสีเหลืองปนน้ำตาล และอาจพบศิลาแลงอ่อนในดินชั้นล่าง ปฏิกริยาดินเป็นกรดจัดมากถึงเป็นกลาง การใช้ประโยชน์ส่วนใหญ่ในฤดูฝนใช้ปลูกข้าว บางแห่งยังคงสภาพเป็นป่าอยู่ ปัญหาเนื้อดินค่อนข้างเป็นทราย ความอุดมสมบูรณ์ต่ำ ขาดแคลนน้ำนานและน้ำท่วมขังในฤดูฝน ทำความเสียหายกับพืชที่ไม่ชอบน้ำ

2.1.9) กลุ่มชุดดินที่ 23 เป็นกลุ่มดินที่เกิดจากวัตถุต้นกำเนิดดินพวกตะกอนน้ำพา ที่ได้รับอิทธิพลของน้ำทะเล หรือวัตถุต้นกำเนิดดินพวกตะกอนน้ำทะเล ในบริเวณที่ลุ่มระหว่างสันทรายหรือเนินชายฝั่งทะเลบริเวณที่ราบเรียบหรือค่อนข้างราบเรียบ มีน้ำแช่ขังในช่วงฤดูฝน เป็นกลุ่มดินลึกที่มีการระบายน้ำค่อนข้างเร็ว เนื้อดินเป็นดินทรายปนดินร่วน หรืออาจจะมีดินร่วนปนทรายสลับสีดินเป็นสีเทา พบจุดประสีน้ำตาล สีเหลือง บางแห่งมีเปลือกหอยปะปนอยู่ในเนื้อดิน ดินมีความอุดมสมบูรณ์ตามธรรมชาติต่ำ ปฏิกริยาดินเป็นกรดปานกลางถึงเป็นกลาง มีค่าความเป็นกรดเป็นด่างประมาณ 6.0-7.0 แต่ถ้ามีเปลือกหอยปะปนอยู่ค่าความเป็นกรดเป็นด่างจะอยู่ประมาณ 7.0-8.5 ปัญหาสำคัญในการใช้ประโยชน์ที่ดินของหน่วยแผนที่นี้ ได้แก่ เป็นดินทรายจัด มีความสามารถในการอุ้มน้ำต่ำ มีความอุดมสมบูรณ์ต่ำและมีน้ำท่วมอยู่เสมอ ปัจจุบันบริเวณดังกล่าวเป็นที่ลุ่มส่วนใหญ่ใช้ทำนา หรือยกร่องปลูกปาล์มน้ำมัน บางแห่งทิ้งให้กร้างว่างเปล่า มีวัชพืชต่างๆขึ้นอยู่ทั่วไปเนื้อที่ประมาณ 2,929 ไร่ หรือร้อยละ 0.10 ของเนื้อที่ทั้งหมด

2.1.10) กลุ่มชุดดินที่ 25 เป็นกลุ่มดินที่เกิดจากวัตถุต้นกำเนิดดินพวกตะกอนน้ำพา ในบริเวณที่ราบเรียบหรือค่อนข้างราบเรียบ มีน้ำแช่ขังในช่วงฤดูฝน เป็นกลุ่มดินตื้น ที่มีการระบายน้ำค่อนข้างเร็วถึงดีปานกลาง มีเนื้อดินบนเป็นพวกดินร่วนปนดินเหนียว หรือดินร่วนเหนียวปนกรวด ส่วนดินชั้นล่างเป็น ดินเหนียวหรือดินร่วนปนดินเหนียวที่มีกรวดหรือลูกรังปะปนเป็นปริมาณมาก สีน้ำตาลปนเทา หรือสีเทา และพบจุดประสีน้ำตาล น้ำตาลปนเหลือง สีเหลือง หรือสีแดงปะปน พบก้อนสารเคมีสะสมพวกเหล็กและแมงกานีส ในดินชั้นล่างใต้ชั้นลูกรังอาจพบชั้นดินเหนียวที่มีศิลาแลงอ่อนปะปน บางบริเวณอาจพบก้อนปูนปน ในดินชั้นล่าง ดินมีความอุดมสมบูรณ์ตามธรรมชาติต่ำ มีปฏิกริยาดินเป็นกรดจัดถึงด่างปานกลาง มีค่าความเป็นกรดเป็นด่างประมาณ 5.5-8.5 ปัญหาสำคัญในการใช้ประโยชน์ที่ดิน ได้แก่ เป็นดินตื้น และบางบริเวณดินเป็นด่างจัด มีความอุดมสมบูรณ์ต่ำ ปัจจุบันบริเวณดังกล่าวทำการยกร่องปลูกปาล์มน้ำมัน บางแห่งเป็นป่าละเมาะ มีเนื้อที่ประมาณ 10,797 ไร่ หรือร้อยละ 0.35 ของเนื้อที่ทั้งหมด

2.1.11) กลุ่มชุดดินที่ 59 หน่วยแผนที่นี้เป็นหน่วยผสมของดินหลายชนิดซึ่งเกิดจากตะกอนลำน้ำพัดพามาทับถมกัน พบบริเวณที่ราบลุ่มหรือบริเวณพื้นล่างของเนินเขา มีสภาพพื้นที่ราบเรียบถึง

ค่อนข้างราบเรียบ ดินที่พบส่วนใหญ่มีการระบายน้ำค่อนข้างเร็วถึงเร็ว มีลักษณะและคุณสมบัติต่าง ๆ เช่น เนื้อดิน สีดิน ความลึกของดิน ปฏิกริยาดิน ตลอดจนความอุดมสมบูรณ์ตามธรรมชาติไม่แน่นอนขึ้นอยู่กับชนิดของวัตถุต้นกำเนิดดินในบริเวณนั้น ๆ ส่วนมากมีก้อนกรวดและเศษหินปะปนอยู่ในเนื้อดินด้วย ปัจจุบันใช้ประโยชน์ในการปลูกปาล์มน้ำมัน ยางพารา บางบริเวณทิ้งไว้ว่างเปล่า เนื่องจากกลุ่มชุดดินนี้เป็นหน่วยผสมของดินหลายชนิด ดังนั้นในแผนที่ดินระดับจังหวัด จึงเรียกว่าเป็นพวกดินตะกอนลำน้ำที่มีการระบายน้ำเร็ว มีเนื้อที่ประมาณ 6,093 ไร่ หรือร้อยละ 0.20 ของเนื้อที่ทั้งหมด

2.2) ที่ดอน จำนวน 13 กลุ่มชุดดิน คือ กลุ่มชุดดินที่ 26, 27, 32, 34, 39, 42, 43, 45, 50, 51, 53, 60 และ 62 รายละเอียดดังนี้

2.2.1) กลุ่มชุดดินที่ 26 เป็นกลุ่มดินที่พบในเขตฝนตกชุก เกิดจากการสลายตัวผุพังอยู่กับที่ของหินต้นกำเนิดชนิดต่าง ๆ แล้วถูกเคลื่อนย้ายมาในระยะทางไม่ไกลนักของหินเนื้อละเอียด ซึ่งมีทั้งหินอัคนี หินตะกอน หรือหินแปร หรือเกิดจากวัตถุต้นกำเนิดดินพวกตะกอนน้ำพา ในบริเวณพื้นที่ที่ดอน มีลักษณะพื้นที่ตั้งแต่ค่อนข้างราบเรียบจนถึงพื้นที่เนินเขา เป็นกลุ่มดินลึกมากที่มีการระบายน้ำดีปานกลางถึงค่อนข้างเร็วบริเวณสภาพพื้นที่ราบเรียบ การระบายน้ำดีปานกลางหรือดี บริเวณสภาพพื้นที่ค่อนข้างราบเรียบถึงลูกคลื่นลอนลาด เนื้อดินบนเป็นดินร่วนเหนียวปนทราย ดินร่วนปนดินเหนียว หรือดินเหนียวส่วนดินล่างเป็นพวกดินเหนียว สีดินเป็นสีน้ำตาล หรือสีน้ำตาลปนแดง สีแดงปนเหลือง สีแดง บางบริเวณอาจพบจุดประสีเหลือง สีแดง หรือสีเทาเล็กน้อย ดินมีความอุดมสมบูรณ์ตามธรรมชาติค่อนข้างต่ำ ปฏิกริยาดินเป็นกรดจัดมากถึงกรดปานกลาง มีค่าความเป็นกรดเป็นด่างประมาณ 4.5-6.0 ปัญหาสำคัญในการใช้ประโยชน์ที่ดิน ได้แก่ ดินมีความอุดมสมบูรณ์ค่อนข้างต่ำ บริเวณที่มีความลาดชันสูงมีอัตราเสี่ยงต่อการชะล้างพังทลายของดินสูงถ้ามีการจัดการดินไม่เหมาะสม ปัจจุบันบริเวณดังกล่าวใช้ปลูกยางพารา ปาล์มน้ำมัน และพืชไร่บางชนิด บางแห่งยังคงสภาพป่าธรรมชาติ มีเนื้อที่ประมาณ 379,575 ไร่ หรือร้อยละ 12.35 ของเนื้อที่ทั้งหมด

2.2.2) กลุ่มชุดดินที่ 27 เป็นกลุ่มชุดดินที่มีเนื้อดิน เป็นพวกดินเหนียวที่ค่อนข้างร่วนซุย และมีโครงสร้างดี พบบริเวณพื้นที่ฝนตกชุก เช่น ภาคตะวันออก สีดินเป็นสีน้ำตาลปนแดง หรือสีแดง เกิดจากการสลายตัวผุพังของหินภูเขาไฟ เช่น หินบะซอลต์ สภาพพื้นที่มีลักษณะเป็นลูกคลื่นลอนลาดถึงลอนชัน เป็นดินลึกมาก มีการระบายน้ำดี มีความอุดมสมบูรณ์ตามธรรมชาติปานกลาง ปฏิกริยาดินเป็นกรดจัดถึงเป็นกรดแก่ ค่าความเป็นกรดเป็นด่างประมาณ 5.0-5.5 ปัจจุบันบริเวณดังกล่าวใช้ประโยชน์ในการทำสวนผลไม้ ทำสวนยางพารา และพืชไร่ โดยทั่วไป ไม่มีปัญหาในการใช้ประโยชน์ที่ดิน ตัวอย่างชุดดินที่อยู่ในกลุ่มนี้ได้แก่ ชุดดินหนองบอน ชุดดินท่าใหม่ ความเหมาะสมสำหรับการปลูกพืช มีศักยภาพเหมาะสมในการปลูกไม้ผล ไม้ยืนต้น และพืชไร่ บางชนิดไม่เหมาะสมในการทำนา เนื่องจากสภาพพื้นที่เป็นที่ดอนมีลักษณะเป็นลูกคลื่นลอนลาดถึงลอนชัน ดินมีความพรุนสูงเก็บกักน้ำ ไม่ค่อยอยู่

2.2.3) กลุ่มชุดดินที่ 32 เป็นกลุ่มชุดดินที่พบในเขตฝนตกชุก เกิดจากการทับถมของตะกอนลำน้ำบริเวณสันดินริมน้ำ บนพื้นที่ดอนที่มีสภาพพื้นที่ค่อนข้างราบเรียบถึงลูกคลื่นลอนลาด เป็นกลุ่มดินลึกที่มีการระบายน้ำดีปานกลางถึงดี เนื้อดินเป็นพวกดินร่วน หรือดินร่วนเหนียวปนทรายแป้ง บางแห่งอาจมีชั้นดินทรายละเอียดสลับชั้นอยู่ และมักมีแร่ไมก้าปะปนในเนื้อดิน สีดินเป็นสีน้ำตาลหรือสีเหลืองปนน้ำตาล อาจพบจุดประสีเหลือง หรือน้ำตาลปนเหลือง บางบริเวณพบชั้นศิลาแลงอ่อนภายในความลึก 150 เซนติเมตร ดินมีความ

อุดมสมบูรณ์ตามธรรมชาติค่อนข้างต่ำ ปฏิกริยาดินเป็นกรดจัดมากถึงกรดจัด มีค่าความเป็นกรดเป็นด่างประมาณ 4.5-5.5 บางบริเวณมีค่าความเป็นกรดเป็นด่างประมาณ 8.0 ดินกลุ่มนี้ส่วนใหญ่มีปัญหาในการใช้ประโยชน์ที่ดิน คือ อาจมีน้ำท่วมขังในฤดูฝน ปัจจุบันบริเวณดังกล่าวใช้ปลูกยางพารา ปาล์มน้ำมัน และไม้ผลชนิดต่างๆ มีเนื้อที่รวม 74,191 ไร่ หรือร้อยละ 2.41 ของเนื้อที่ทั้งหมด

2.2.4) กลุ่มชุดดินที่ 34 เป็นกลุ่มดินที่เกิดจากการสลายตัวผุพังอยู่กับที่ของหินต้นกำเนิดชนิดต่าง ๆ แล้วถูกเคลื่อนย้ายมาในระยะทางไม่ไกลนักของหินเนื้อหยาบ ทั้งหินอัคนี หรือหินตะกอน หรือมาจากวัตถุต้นกำเนิดดินพวกตะกอนน้ำพา บริเวณพื้นที่ตอนที่มีพื้นที่ค่อนข้างราบเรียบถึงเป็นลูกคลื่นลอนชันเป็นกลุ่มดินลึกมากที่มีการระบายน้ำดีปานกลางถึงค่อนข้างเลวบริเวณสภาพพื้นที่ราบเรียบ การระบายน้ำดีปานกลางหรือดีบริเวณสภาพพื้นที่ค่อนข้างราบเรียบถึงลูกคลื่นลอนลาด มีเนื้อดินบนเป็นดินร่วนปนทรายส่วนดินล่างเป็นดินร่วนเหนียว ปนทราย บางบริเวณเป็นดินเหนียวในช่วง 50 เซนติเมตรลงไป สีนํ้าตาล สีนํ้าตาลปนเหลืองเข้ม สีนํ้าตาลปนแดง สีแดงปนเหลือง สีแดง อาจพบจุดประสีเหลือง สีแดง หรือสีเทา ดินมีความอุดมสมบูรณ์ตามธรรมชาติต่ำ ปฏิกริยาดินเป็นกรดจัดมากถึงกรดปานกลาง มีค่าความเป็นกรดเป็นด่างประมาณ 4.5-5.5 ปัญหาสำคัญในการใช้ประโยชน์ที่ดิน ได้แก่ เนื้อดินค่อนข้างเป็นทรายและดินมีความอุดมสมบูรณ์ต่ำ ในบริเวณที่มีความลาดชันสูงจะมีปัญหาเกี่ยวกับชะล้างพังทลายของหน้าดินปัจจุบันบริเวณดังกล่าวใช้ปลูกยางพารา ปาล์มน้ำมัน มะพร้าว ไม้ผลต่างๆ และพืชไร่บางชนิด บางแห่งยังคงสภาพป่าธรรมชาติ ป่าละเมาะและไม้พุ่ม มีเนื้อที่รวม 601,217 ไร่ หรือร้อยละ 19.57 ของเนื้อที่ทั้งหมด

2.2.5) กลุ่มชุดดินที่ 39 เป็นกลุ่มดินที่เกิดจากการสลายตัวผุพังอยู่กับที่ของหินต้นกำเนิดชนิดต่าง ๆ แล้วถูกเคลื่อนย้ายมาในระยะทางไม่ไกลนักของหินเนื้อหยาบ ทั้งหินอัคนี หรือหินตะกอน หรือมาจากวัตถุต้นกำเนิดดินพวกตะกอนน้ำพา บริเวณพื้นที่ตอนที่มีพื้นที่ค่อนข้างราบเรียบถึงเป็น ลูกคลื่นลอนชัน เป็นกลุ่มดินลึกมาก ที่มีการระบายน้ำดีปานกลางถึงค่อนข้างเลวบริเวณสภาพพื้นที่ราบเรียบ การระบายน้ำดีปานกลางหรือดีบริเวณสภาพพื้นที่ค่อนข้างราบเรียบถึงลูกคลื่นลอนลาด เนื้อดินเป็นดินร่วนปนทราย บางบริเวณเป็นดินเหนียวในช่วง 50 เซนติเมตรลงไป สีนํ้าตาล สีนํ้าตาลปนเหลืองเข้ม สีนํ้าตาลปนแดง สีแดงปนเหลือง สีแดงอาจพบจุดประสีเหลือง สีแดง หรือสีเทา ดินมีความอุดมสมบูรณ์ตามธรรมชาติต่ำ ปฏิกริยาดินเป็นกรดจัดมากถึงกรดปานกลาง มีค่าความเป็นกรดเป็นด่างประมาณ 4.5-6.0 ปัญหาสำคัญในการใช้ประโยชน์ที่ดิน ได้แก่ เนื้อดินค่อนข้างเป็นทราย มีความอุดมสมบูรณ์ต่ำและมีปัญหาเกี่ยวกับการชะล้างพังทลายของหน้าดินโดยเฉพาะบริเวณที่มีความลาดชันสูง ปัจจุบันบริเวณดังกล่าวใช้ปลูกยางพารา ปาล์มน้ำมัน และไม้ผล มีเนื้อที่รวม 114,720 ไร่ หรือร้อยละ 3.74 ของเนื้อที่ทั้งหมด

2.2.6) กลุ่มชุดดินที่ 42 เป็นกลุ่มดินที่พบบริเวณหาดทรายเก่าหรือสันทรายชายทะเลบนพื้นที่ตอนที่มีลักษณะค่อนข้างราบเรียบถึงลูกคลื่นลอนลาดเล็กน้อยเป็นดินค่อนข้างลึกมาก มีการระบายน้ำค่อนข้างดีเกินไปในตอนบน เนื้อดินเป็นดินทรายปนดินร่วน สีดินบนเป็นสีเทาเข้ม ไตลงไปเป็นชั้นทรายสีขาว ดินล่างเป็นชั้นสะสมของพวกอินทรีย์วัตถุ เหล็กหรือฮิวมัส สีนํ้าตาล สีแดง ชั้นเหล่านี้มีการอัดตัวแน่นเป็นชั้นดานทำให้น้ำซึมผ่านได้ยาก มีความอุดมสมบูรณ์ตามธรรมชาติต่ำมาก ปฏิกริยาดินเป็นกรดจัดมากถึงเป็นกรดเล็กน้อย มีค่าความเป็นกรดเป็นด่างประมาณ 5.0-6.5 ปัญหาสำคัญในการใช้ประโยชน์ที่ดิน ได้แก่ เนื้อดินค่อนข้างเป็นทรายจัด และดินมีความอุดมสมบูรณ์ต่ำมาก พืชมักแสดงอาการขาดธาตุอาหารให้เห็นในช่วงฤดูแล้ง

ชั้นดานจะแห้งและแข็งมาก รากพืชไม่สามารถไซซอนผ่านไปได้ในช่วงฤดูฝนจะเปียกแฉะและมีน้ำแช่ขัง ปัจจุบันบริเวณดังกล่าวเป็นป่าเสม็ด ป่าชายหาดป่าละเมาะ บางแห่งใช้ปลูกมะพร้าว มะม่วงหิมพานต์และพืชไร่ บางชนิด มีเนื้อที่ประมาณ 4,965 ไร่ หรือร้อยละ 0.16 ของเนื้อที่ทั้งหมด

2.2.7) กลุ่มชุดดินที่ 43 เป็นกลุ่มดินบริเวณหาดทราย เนินทรายชายทะเล หรือที่เกิดจากการสลายตัวผุพังอยู่กับที่หรือถูกเคลื่อนย้ายมาในระยะทางไม่ไกลนักของหินเนื้อหยาบ หรือตะกอนน้ำพา บริเวณที่ลาดเชิงเขา หรือบนพื้นที่ตอนที่มีลักษณะพื้นที่ค่อนข้างราบเรียบถึงลูกคลื่นลอนลาด เป็นกลุ่มดินลึกมาก มีการระบายน้ำค่อนข้างมากเกินไป เนื้อดินเป็นดินทรายปนดินร่วนหรือดินทราย ดินมีสีเทา สีน้ำตาลอ่อน น้ำตาลปนเหลือง หรือสีเหลือง ถ้าพบบริเวณสันทรายชายทะเลจะมีเปลือกหอยปะปนอยู่ในเนื้อดิน ดินมีความอุดมสมบูรณ์ตามธรรมชาติต่ำมาก ปฏิกริยาดินเป็นกรดจัดถึงเป็นด่างปานกลาง มีค่าความเป็นกรดเป็นด่างประมาณ 5.5-8.0 ปัญหาสำคัญในการใช้ประโยชน์ที่ดิน ได้แก่ เนื้อดินเป็นทรายจัด ทำให้มีความสามารถในการอุ้มน้ำได้น้อย พืชจะแสดงอาการขาดน้ำอยู่เสมอ นอกจากนี้ดินยังมีความอุดมสมบูรณ์ต่ำมาก ปัจจุบันบริเวณดังกล่าวใช้ปลูกมะพร้าว มะม่วงหิมพานต์ และปาล์มน้ำมัน บางแห่งเป็นป่าละเมาะหรือทุ่งหญ้าธรรมชาติ มีเนื้อที่ประมาณ 25,181 ไร่ หรือร้อยละ 0.82 ของเนื้อที่ทั้งหมด

2.2.8) กลุ่มชุดดินที่ 45 เป็นกลุ่มดินที่เกิดจากการสลายตัวผุพังอยู่กับที่ หรือถูกเคลื่อนย้ายมาในระยะทางไม่ไกลนักของหินเนื้อละเอียด หรือจากวัตถุต้นกำเนิดดินพวกตะกอนน้ำพา บนพื้นที่ตอนที่มีลักษณะพื้นที่เป็นลูกคลื่นลอนลาดเล็กน้อยถึงลูกคลื่นลอนชัน เป็นกลุ่มดินตื้น มีการระบายน้ำดี เนื้อดินเป็นพวกดินเหนียวหรือดินร่วนที่มีกรวดหรือลูกรังปะปนเป็นปริมาณมาก กรวดส่วนใหญ่เป็นเศษหินที่มีเหล็กเคลือบ หรือพวกหินกลมมน สีดินเป็นสีน้ำตาล สีน้ำตาลปนเหลืองเข้ม สีน้ำตาลปนแดง สีแดงปนเหลือง สีแดง ดินมีความอุดมสมบูรณ์ตามธรรมชาติต่ำ ปฏิกริยาดินเป็นกรดจัดมากถึงกรดปานกลาง มีค่าความเป็นกรดเป็นด่างประมาณ 4.5-6.0 ปัญหาสำคัญในการใช้ประโยชน์ที่ดินของหน่วยแผนที่นี้ได้แก่ เป็นดินตื้น มีความอุดมสมบูรณ์ต่ำ บริเวณที่มีความลาดชันสูงจะมีปัญหาเกี่ยวกับการชะล้างพังทลายของหน้าดินได้ง่าย ปัจจุบันบริเวณดังกล่าวใช้ปลูกยางพารา ปาล์มน้ำมัน หรือไม้ผลบางชนิด บางแห่งเป็นที่รกร้างว่างเปล่า หรือทุ่งหญ้าธรรมชาติ มีเนื้อที่รวม 235,674 ไร่ หรือร้อยละ 7.67 ของเนื้อที่ทั้งหมด

2.2.9) กลุ่มชุดดินที่ 50 เป็นกลุ่มดินที่พบเกิดจากการสลายตัวผุพังอยู่กับที่ หรือถูกเคลื่อนย้ายมาในระยะทางไม่ไกลนักของหินเนื้อหยาบ หรือจากวัตถุต้นกำเนิดดินพวกตะกอนน้ำพา บนพื้นที่ตอนมีลักษณะพื้นที่เป็นลูกคลื่นลอนลาดเล็กน้อยจนถึงเนินเขา เป็นกลุ่มดินลึกปานกลาง มีการระบายน้ำดี เนื้อดินช่วง 50 เซนติเมตร ตอนบนเป็นดินร่วนปนทรายหรือดินร่วนเหนียวปนทราย ส่วนในระดับความลึกประมาณ 50-100 เซนติเมตร จะพบชั้นดินปนเศษหินหรือลูกรัง สีดินเป็นสีน้ำตาล สีน้ำตาลปนเหลืองเข้ม สีน้ำตาลปนแดง สีแดงปนเหลือง สีแดง ดินมีความอุดมสมบูรณ์ตามธรรมชาติต่ำ ปฏิกริยาดินเป็นกรดจัดมากถึงกรดปานกลาง มีค่าความเป็นกรดเป็นด่างประมาณ 4.5-6.0 ปัญหาสำคัญในการใช้ประโยชน์ที่ดิน ได้แก่ ดินมีความอุดมสมบูรณ์ต่ำ ปฏิกริยาดินค่อนข้างเป็นทราย บริเวณที่มีความลาดชันสูงเกิดการชะล้างพังทลายของหน้าดินได้ง่าย ปัจจุบันบริเวณดังกล่าวส่วนใหญ่ใช้ปลูกปาล์มน้ำมัน ยางพาราและไม้ผล มีเนื้อที่รวม 101,784 ไร่ หรือร้อยละ 3.32 ของเนื้อที่ทั้งหมด

2.2.10) กลุ่มชุดดินที่ 51 เป็นกลุ่มดินที่เกิดจากการสลายตัวผุพังอยู่กับที่ หรือถูกเคลื่อนย้ายมาในระยะทางไม่ไกลนักของวัตถุต้นกำเนิดดินที่มาจากหินเนื้อหยาบ บนพื้นที่ดอน บริเวณที่ลาดเชิงเขาต่าง ๆ เป็นกลุ่มดินต้นหรือต้นมาก มีการระบายน้ำดี เนื้อดินเป็นพวกดินร่วนปนเศษหิน เศษหินส่วนใหญ่เป็นพวกเศษ หินทรายและควอร์ตซ์ หรือหินดินดาน สีดินเป็นสีน้ำตาล สีน้ำตาลปนเหลืองเข้ม สีน้ำตาลปนแดง สีแดงปนเหลือง สีแดง ดินมีความอุดมสมบูรณ์ตามธรรมชาติต่ำ ปฏิกริยาดินเป็นกรดจัดมากถึงกรดปานกลาง มีค่าความเป็นกรดเป็นด่างประมาณ 4.5-6.0 ปัญหาสำคัญในการใช้ประโยชน์ที่ดิน ได้แก่ เป็นดินต้น มีเศษหินปะปนอยู่ในเนื้อดินเป็นปริมาณมาก และดินมีความอุดมสมบูรณ์ต่ำ บริเวณที่มีความลาดชันสูงเกิดการชะล้างพังทลายของหน้าดินได้ง่าย ปัจจุบันบริเวณดังกล่าวเป็นป่าธรรมชาติ บางแห่งใช้ปลูกยางพารา หรือเป็นป่าละเมาะ มีเนื้อที่รวม 98,954 ไร่ หรือร้อยละ 3.21 ของเนื้อที่ทั้งหมด

2.2.11) กลุ่มชุดดินที่ 53 เป็นกลุ่มดินที่เกิดจากการสลายตัวผุพังอยู่กับที่ หรือถูกเคลื่อนย้ายมาในระยะทางไม่ไกลนักของวัตถุต้นกำเนิดดินที่มาจากหินเนื้อละเอียด บนพื้นที่ดอน สภาพพื้นที่เป็นลูกคลื่นลอนลาดเล็กน้อยจนถึงลูกคลื่นลอนชัน เป็นกลุ่มดินลิกปานกลาง มีการระบายน้ำดี เนื้อดินบนเป็นดินร่วนหรือดินร่วนปนดินเหนียว ส่วนดินล่างในระดับความลึกระหว่าง 50-100 เซนติเมตร เป็นดินลูกรังหรือดินปนเศษหินผุ ซึ่งเป็นหินตะกอนเนื้อละเอียดพวกหินดินดาน สีน้ำตาล หรือสีน้ำตาลปนเหลือง สีน้ำตาลปนแดง สีแดงปนเหลือง อาจพบจุดประสีเล็กน้อย ดินมีความอุดมสมบูรณ์ตามธรรมชาติต่ำ ปฏิกริยาดินเป็นกรดจัดมากถึงกรดปานกลาง มีค่าความเป็นกรดเป็นด่างประมาณ 4.5-6.0 ปัญหาสำคัญ ในการใช้ประโยชน์ที่ดิน ได้แก่ ดินชั้นล่างมีลูกรังหรือเศษหินปะปนอยู่เป็นปริมาณมาก ทำให้การปลูกพืชรากลึกอาจมีปัญหาและดินมีความอุดมสมบูรณ์ต่ำ บริเวณที่มีความลาดชันสูงอาจเกิดการชะล้างพังทลายของหน้าดินได้ง่าย ปัจจุบันบริเวณดังกล่าวใช้ปลูกปาล์มน้ำมัน ยางพารา ไม้ผลและพืชไร่บางชนิด มีเนื้อที่รวม 66,544 ไร่ หรือร้อยละ 2.17 ของเนื้อที่ทั้งหมด

2.2.12) กลุ่มชุดดินที่ 60 หน่วยแผนที่นี่เป็นหน่วยผสมของดินหลายชนิดซึ่งเกิดจากตะกอนลำน้ำพัดพามาทับถมบริเวณสันดินริมน้ำ บริเวณพื้นที่เนินตะกอนซึ่งส่วนใหญ่มีสภาพพื้นที่ค่อนข้างราบเรียบจนถึงลูกคลื่นลอนลาด โดยทั่ว ๆ ไป ดินกลุ่มนี้มีการระบายน้ำดีถึงดีปานกลาง ส่วนใหญ่เป็นดินลิกเนื้อดินเป็นพวกดินร่วนปนทราย บางแห่งมีชั้นดินที่มีเนื้อดินค่อนข้างเป็นทราย หรือมีชั้นกรวด ซึ่งแสดงถึงการตกตะกอนต่างยุคของดินอันเป็นผลมาจากการเกิดน้ำท่วมใหญ่ในอดีต ดินกลุ่มนี้โดยทั่ว ๆ ไปมีความอุดมสมบูรณ์ปานกลาง และปฏิกริยาดินเป็นกรดปานกลางถึงเป็นกลาง ปัจจุบันดินนี้ทิ้งไว้เป็นทุ่งหญ้าธรรมชาติเป็นส่วนใหญ่ บางบริเวณปลูกยางพารา มีเนื้อที่ประมาณ 7,386 ไร่ หรือร้อยละ 0.24 ของเนื้อที่ทั้งหมด

2.2.13) กลุ่มชุดดินที่ 62 กลุ่มดินนี้ประกอบด้วยพื้นที่ภูเขาและเทือกเขาซึ่งมีความลาดชันมากกว่า 35 เปอร์เซ็นต์ เป็นพื้นที่ลาดชันเชิงซ้อน (SC : Slope Complex) ดินที่พบบริเวณดังกล่าวมีทั้งดินลิกและดินต้น ลักษณะของเนื้อดินและความอุดมสมบูรณ์ตามธรรมชาติแตกต่างกันไปแล้วแต่ชนิด ของหินต้นกำเนิดในบริเวณนั้น มักมีเศษหิน ก้อนหินหรือพื้นโคลนกระจายกระจายทั่วไป ส่วนใหญ่ยังปกคลุมด้วยป่าไม้ประเภทต่างๆ เช่น ป่าดิบชื้น หลายแห่งมีการบุกรุกพื้นที่เพื่อปลูกยางพารา หรือปาล์มน้ำมัน โดยปราศจากมาตรการในการอนุรักษ์ดินและน้ำ ซึ่งเป็นผลทำให้เกิดการชะล้างพังทลายของหน้าดินจนบางแห่งเหลือแต่หินโคลน กลุ่มดินนี้ไม่ควรนำมาใช้ประโยชน์ทางการเกษตร เนื่องจากมีปัญหาหลายประการที่มีผลกระทบต่อ

ระบบนิเวศน์ ควรสงวนไว้เป็นป่าธรรมชาติเพื่อรักษาแหล่งต้นน้ำลำธาร มีเนื้อที่ประมาณ 753,766 ไร่ หรือร้อยละ 24.52 ของเนื้อที่ทั้งหมด

3) เขตปฏิรูปที่ดินจังหวัดตรัง

จังหวัดตรังมีเขตปฏิรูปที่ดิน จำนวน 586,962 ไร่ เป็นพื้นที่ดำเนินการ จำนวน 369,919.83 ไร่ มีเกษตรกรได้รับมอบหนังสืออนุญาตให้เข้าทำประโยชน์ในเขตปฏิรูปที่ดิน (ส.ป.ก. 4-01) ในพื้นที่ 10 อำเภอ จำนวน 22,139 ราย ที่ดิน 30,513 แปลง พื้นที่ 305,211 ไร่ รายละเอียดดังนี้

ตารางที่ 3 ข้อมูลการจัดที่ดินของรัฐและมอบเอกสารสิทธิ ส.ป.ก. จังหวัดตรัง

อำเภอ	พื้นที่ประกาศเขต (ไร่)	พื้นที่กันออก (RF,หนังสือสำคัญ,ถนน,แหล่งน้ำ ฯลฯ) (ไร่)	พื้นที่ดำเนินการ (ไร่)	อนุญาต** ให้ใช้ที่ดิน			มอบ ส.ป.ก. 4-01			คงเหลือ (ค้างจัด) (ไร่)
				ราย	แปลง	ไร่	ราย	แปลง	ไร่	
1. เมืองตรัง	52,254	17,666.96	34,587.04	4	4	19	3,103	4,346	31,043	3,525.04
2. กันตัง	41,888	10,112.70	31,775.30	8	9	23	2,080	2,809	29,337	2,415.30
3. ย่านตาขาว	24,812	11,502.67	13,309.33	3	3	19	1,561	2,181	12,624	666.33
4. ปะเหลียน	45,181	22,087.15	23,093.85	4	8	69	2,019	2,814	24,669	-1,644.15*
5. สิเกา	100,382	37,036.99	63,345.01	4	5	19	2,198	2,893	36,947	26,379.01
6. ห้วยยอด	85,611	38,376.52	47,234.48	10	11	34	2,944	4,064	45,084	2,116.48
7. วังวิเศษ	181,867	52,394.82	129,472.18	14	16	86	5,827	8,096	100,729	28,657.18
8. นาโยง	10,507	8,986.33	1,520.67	0	0	0	274	327	1,694	-173.33*
9. รัชฎา	40,432	18,000.22	22,431.78	2	2	5	1,936	2,731	20,338	2,088.78
10. หาดสำราญ	4,028	877.81	3,150.19	0	0	0	197	252	2,746	404.19
รวม	586,962	217,042.17	369,919.83	49	58	274	22,139	30,513	305,211	64,434.83

หมายเหตุ : * เป็นกรณีเขตตามพระราชกฤษฎีกาประกาศครอบคลุมเข้าไปในเขตการปกครองของจังหวัดสตูล

** การอนุญาตให้ใช้ที่ดินเนื่องจากกิจการสาธารณูปโภคและกิจการอื่น ๆ

ที่มา : สำนักงานการปฏิรูปที่ดินจังหวัดตรัง, 31 ธันวาคม 2566

1.1.7 ทรัพยากรน้ำ

1) แหล่งน้ำธรรมชาติ จังหวัดตรังมีแหล่งน้ำที่สำคัญ 2 สาย คือ

1.1) แม่น้ำตรัง มีต้นกำเนิดจากเทือกเขาบรรทัด ในเขตจังหวัดนครศรีธรรมราช จังหวัดพัทลุง และจากเทือกเขาเขตจังหวัดกระบี่ มีความยาวประมาณ 123 กิโลเมตร มีลำน้ำสาขาที่สำคัญ 7 สาย ได้แก่ คลองชี คลองท่าประดู่ คลองกะปาง คลองมวน คลองยางยวน คลองลำภูรา และคลองนางน้อย โดยไหลผ่านท้องที่จังหวัดตรัง 5 อำเภอคือ อำเภอรัชฎา อำเภอห้วยยอด อำเภอวังวิเศษ อำเภอเมืองตรัง และอำเภอกันตัง ไหลลงทะเลอันดามัน มหาสมุทรอินเดียที่ปากน้ำกันตัง อำเภอกันตัง

1.2) แม่น้ำปะเหลียน มีต้นกำเนิดจากเทือกเขาบรรทัดในเขตจังหวัดพัทลุง และจังหวัดสตูล มีความยาวประมาณ 58 กิโลเมตร มีลำน้ำสาขาที่สำคัญ 7 สาย ได้แก่ คลองปะเหลียน คลองลำแกลง คลองลำปลอก คลองห้วยด้วน คลองลำพิกุล คลองโพรงจระเข้ (คลองใหญ่) และคลองลำชาน โดยไหลผ่านท้องที่จังหวัดตรัง

2 อำเภอ คือ อำเภอย่านตาขาว และอำเภอปะเหลียน แล้วไหลลงสู่ทะเลอันดามัน มหาสมุทรอินเดีย ที่ปากแม่น้ำปะเหลียน อำเภอปะเหลียน

2) แหล่งน้ำใต้ดิน จังหวัดตรัง มีบ่อบาดาลทั้งสิ้น 3,536 บ่อ แบ่งเป็นบ่อเกษตร 235 บ่อ บ่ออุปโภค-บริโภค 2,511 บ่อ และอื่น ๆ 790 บ่อ (บ่อบาดาลสะสมที่ยังสามารถใช้งานได้ จนถึง 31 ธันวาคม 2566) กระจายอยู่ในแต่ละอำเภอ ดังนี้

ตารางที่ 4 ข้อมูลจำนวนบ่อบาดาลของจังหวัดตรัง

อำเภอ	บ่อน้ำบาดาลราชการ (บ่อ)				บ่อน้ำบาดาลเอกชน (บ่อ)				รวมทั้งสิ้น (บ่อ)
	บ่อเกษตร	บ่ออุปโภค-บริโภค	อื่น ๆ	รวม	บ่อเกษตร	บ่ออุปโภค-บริโภค	อื่น ๆ	รวม	
1. เมืองตรัง	7	372	5	384	26	116	179	321	705
2. กันตัง	2	243	85	330	17	107	41	165	495
3. ย่านตาขาว	12	232	58	302	20	23	19	62	364
4. ปะเหลียน	2	182	53	237	19	13	24	56	293
5. สิเกา	4	118	54	176	9	28	33	70	246
6. ห้วยยอด	12	291	80	383	28	50	41	119	502
7. วังวิเศษ	24	324	22	370	12	31	14	57	427
8. นาโยง	1	115	45	161	14	48	18	80	241
9. รัชฎา	9	156	1	166	15	11	15	41	207
10. หาดสำราญ	1	42	0	43	1	9	3	13	56
รวม	74	2,075	403	2,552	161	436	387	984	3,536

หมายเหตุ : 1. ข้อมูลบ่อน้ำบาดาลราชการจากระบบฐานข้อมูลกรมทรัพยากรน้ำบาดาล (Smart Pasutara)

2. ข้อมูลบ่อน้ำบาดาลเอกชน : ระบบสารสนเทศเพื่อการควบคุมกิจการน้ำบาดาล (GCL)

ที่มา : สำนักทรัพยากรน้ำบาดาล เขต 6

3) แหล่งน้ำชลประทาน จังหวัดตรัง มีพื้นที่ชลประทาน 124,262 ไร่ มีอ่างเก็บน้ำขนาดกลาง จำนวน 3 อ่าง มีปริมาตรน้ำเก็บกัก 25.12 ล้านลูกบาศก์เมตร พื้นที่รับประโยชน์ จำนวน 1,700 ไร่ เกษตรกรได้รับประโยชน์ 5,610 ครัวเรือน และมีอ่างเก็บน้ำขนาดเล็ก จำนวน 5 อ่าง มีปริมาตรน้ำเก็บกัก 1.49 ล้านลูกบาศก์เมตร พื้นที่รับประโยชน์ จำนวน 1,500 ไร่ เกษตรกรได้รับประโยชน์ 2,561 ครัวเรือน และมีกลุ่มผู้ใช้น้ำ จำนวน 11 กลุ่ม สมาชิก 1,369 ครัวเรือน พื้นที่ใช้น้ำ 52,214 ไร่ รายละเอียดดังนี้

ตารางที่ 5 ข้อมูลแหล่งน้ำชลประทานจังหวัดตรัง

ชื่อ/ประเภทโครงการ	ที่ตั้ง	ปริมาณน้ำเก็บกัก (ล้าน ลบ.ม.)	พื้นที่ชลประทาน (ไร่)	พื้นที่รับประโยชน์ (ไร่)	เกษตรกรได้รับประโยชน์ (ครัวเรือน)
โครงการขนาดกลาง (เฉพาะอ่างเก็บน้ำ)					
1. อ่างเก็บน้ำคลองท่าजूอันเนื่องมาจากพระราชดำริ	ตำบลท่าजूอำเภอห้วยยอด	18.500	36,048	-	2,900
2. อ่างเก็บน้ำคลองทรายขาว	ตำบลอ่าวตงอำเภอวังวิเศษ	5.500	6,000	1,200	1,750
3. อ่างเก็บน้ำบ้านพรุเตย	ตำบลกะลาเสอำเภอสิเกา	1.122	-	500	960
รวม		25.122	42,048	1,700	5,610
โครงการขนาดเล็ก (เฉพาะอ่างเก็บน้ำ)					
1. อ่างเก็บน้ำบ้านป่าแก่อันเนื่องมาจากพระราชดำริ	ตำบลบางสักอำเภอกันตัง	0.5	-	1,500	850
2. อ่างเก็บน้ำห้วยลึก 2 อันเนื่องมาจากพระราชดำริ	ตำบลวังวนอำเภอกันตัง	0.325	-	-	960
3. อ่างเก็บน้ำสถานีบำรุงพันธุ์สัตว์ตรังอันเนื่องมาจากพระราชดำริ	ตำบลวังคีรีอำเภอห้วยยอด	0.665	-	-	751
4. อ่างเก็บน้ำบ้านทุ่งหลวงอันเนื่องมาจากพระราชดำริ	ตำบลวังมะปรางอำเภอวังวิเศษ	0.260	-	-	355
5. อ่างเก็บน้ำห้วยต่อน้อยอันเนื่องมาจากพระราชดำริ	ตำบลไม้ฝาดอำเภอสิเกา	0.400	-	-	1,920
รวม		1.49	-	1,500	2,561
รวมทั้งสิ้น		26.612	42,048	3,200	8,171

ที่มา : โครงการชลประทานตรัง, 31 ธันวาคม 2566

ตารางที่ 6 ข้อมูลกลุ่มผู้ใช้น้ำของจังหวัดตรัง

ชื่อกลุ่ม	ตำบล	อำเภอ	จำนวนสมาชิก/ครัวเรือน	พื้นที่ใช้น้ำ (ไร่)
1. กลุ่มบริหารการใช้น้ำชลประทาน คลองส่งน้ำสาย LMC โครงการฝายคลองนางน้อย	ละมอ	นาโยง	271	16,887
2. กลุ่มบริหารการใช้น้ำชลประทาน คลองส่งน้ำสาย RMC โครงการฝายคลองนางน้อย	ละมอ	นาโยง	374	17,536
3. กลุ่มบริหารการใช้น้ำชลประทาน คลองส่งน้ำสาย LMC โครงการประตูระบายน้ำคลองกะลาเส	กะลาเส	สิเกา	146	8,593

ตารางที่ 6 ข้อมูลกลุ่มผู้ใช้น้ำของจังหวัดตรัง (ต่อ)

ชื่อกลุ่ม	ตำบล	อำเภอ	จำนวนสมาชิก/ ครัวเรือน	พื้นที่ใช้น้ำ (ไร่)
4. กลุ่มบริหารการใช้น้ำชลประทาน คลองส่งน้ำสาย RMC โครงการประตูปรับน้ำคลองกะลาเส	กะลาเส	สีเกา	95	4,107
5. กลุ่มบริหารการใช้น้ำชลประทาน ประตูปรับน้ำ คลองปะเหลียน	ปะเหลียน	ปะเหลียน	278	4,000
6. กลุ่มบริหารการใช้น้ำชลประทาน โครงการอ่างเก็บน้ำคลองท่าจิว อันเนื่องมาจากพระราชดำริ	ท่าจิว	ห้วยยอด	19	204
7. กลุ่มบริหารการใช้น้ำชลประทานท่อส่งน้ำสายที่ ๔ โครงการอ่างเก็บน้ำคลองท่าจิว อันเนื่องมาจากพระราชดำริ	ท่าจิว	ห้วยยอด	60	227.5
8. กลุ่มบริหารการใช้น้ำชลประทานท่อส่งน้ำสายที่ 7 โครงการอ่างเก็บน้ำคลองท่าจิว อันเนื่องมาจากพระราชดำริ	ท่าจิว	ห้วยยอด	60	247
9. กลุ่มบริหารการใช้น้ำชลประทานท่อส่งน้ำสายที่ 8 โครงการอ่างเก็บน้ำคลองท่าจิว อันเนื่องมาจากพระราชดำริ	ท่าจิว	ห้วยยอด	28	178
10. กลุ่มบริหารการใช้น้ำชลประทานท่อส่งน้ำสายที่ 9 โครงการอ่างเก็บน้ำคลองท่าจิว อันเนื่องมาจากพระราชดำริ	ท่าจิว	ห้วยยอด	16	111
11. กลุ่มบริหารการใช้น้ำชลประทานท่อส่งน้ำสายที่ 10 โครงการอ่างเก็บน้ำคลองท่าจิว อันเนื่องมาจากพระราชดำริ	ท่าจิว	ห้วยยอด	22	123
รวม			1,369	52,214

ที่มา : โครงการชลประทานตรัง, 31 ธันวาคม 2566

4) **สระน้ำในไร่นานอกเขตชลประทาน** จังหวัดตรังมีสระน้ำในไร่นานอกเขตชลประทาน ทั้งหมดจำนวน 1,605 บ่อ (ดำเนินการ ปี 2548-2566) ในพื้นที่ 10 อำเภอ โดยอำเภอที่มีสระน้ำ มากที่สุด ได้แก่ อำเภอเมืองตรัง 251 บ่อ รองลงมา อำเภอห้วยยอด 236 บ่อ และอำเภอกันตัง 221 บ่อ ตามลำดับ รายละเอียด ดังนี้

ตารางที่ 7 ข้อมูลสระน้ำในไร่นานอกเขตชลประทานจังหวัดตรัง

อำเภอ	ตำบล	จำนวน (บ่อ)
1. เมืองตรัง	นาท่ามเหนือ	37
	ทับเที่ยง	21
	นาบีนหลา	7
	นาโต๊ะหมิง	69
	ควนปริง	5

ตารางที่ 7 ข้อมูลสระน้ำในไร่นานอกเขตชลประทานจังหวัดตรัง (ต่อ)

อำเภอ	ตำบล	จำนวน (บ่อ)
1. เมืองตรัง (ต่อ)	โคกหล่อ	10
	นาตาล่วง	2
	นาพละ	4
	นาโยงใต้	8
	หนองตรุด	16
	บางรัก	12
	นาท่ามใต้	14
	น้ำผุด	20
	บ้านควน	13
	บ้านโพธิ์	13
รวมอำเภอเมืองตรัง		251
2. กันตัง	เกาะลิบง	4
	โคกยาง	22
	ควนปริง	1
	ควนธานี	6
	ย่านซื่อ	6
	คลองลู	29
	บ่อน้ำร้อน	34
	กันตัง	3
	กันตังใต้	6
	วังวน	10
	บางเป้า	9
	คลองชีล้อม	22
	นาเกลือ	3
	บางหมาก	16
	บางสีก	50
รวมอำเภอกันตัง		221
3. ย่านตาขาว	เกาะเปี้ยะ	22
	ทุ่งค่าย	21
	นาชุมเห็ด	8
	ย่านตาขาว	18
	โพรงจระเข้	4
	หนองบ่อ	4
	ในควน	4
	ทุ่งกระบือ	34
รวมอำเภอย่านตาขาว		115

ตารางที่ 7 ข้อมูลสระน้ำในไร่นานอกเขตชลประทานจังหวัดตรัง (ต่อ)

อำเภอ	ตำบล	จำนวน (บ่อ)
4. ปะเหลียน	ทุ่งยาว	13
	ปะเหลียน	18
	ท่าข้าม	10
	บางด้วน	6
	ท่าพญา	9
	บ้านนา	25
	สุโสะ	25
	แหลมสอม	20
	เกาะสุกร	7
	ลิพัง	11
รวมอำเภอปะเหลียน		144
5. สীগา	บ่อหิน	31
	นาเมืองเพชร	57
	เขาไม้แก้ว	19
	กะลาเส	35
	ไม้ฝาด	44
รวมอำเภอสীগา		186
6. ห้วยยอด	หนองช้างเล่น	21
	เขากอบ	9
	ห้วยนาง	16
	ลำภูรา	38
	บางกุ้ง	17
	บางดี	19
	ห้วยยอด	15
	นาง	34
	ท่าจิว	9
	ปากแจ่ม	6
	ทุ่งต้อ	23
	วังคีรี	8
	เขาขาว	7
	ปากคม	14
รวมอำเภอห้วยยอด		236
7. วังวิเศษ	วังมะปราง	40
	วังมะปรางเหนือ	24
	เขาวิเศษ	74
	อ่าวตง	38

ตารางที่ 7 ข้อมูลสระน้ำในไร่นานอกเขตชลประทานจังหวัดตรัง (ต่อ)

อำเภอ	ตำบล	จำนวน (บ่อ)
7. วังวิเศษ (ต่อ)	ท่าสะบ้า	23
รวมอำเภอวังวิเศษ		199
8. นาโยง	นาโยงเหนือ	7
	ช่อง	13
	นาหมื่นศรี	10
	นาข้าวเสีย	4
	โคกสะบ้า	5
	ละมอ	8
รวมอำเภอนาโยง		47
9. รัชฎา	คลองปาง	9
	หนองปรือ	32
	ควนเมา	39
	เขาไพร	8
	หนองบัว	6
รวมอำเภอรัชฎา		94
10.หาดสำราญ	ตะเสะ	34
	หาดสำราญ	63
	บ้าหวี	15
รวมอำเภอหาดสำราญ		112
รวมทั้งสิ้น		1,605

ที่มา : สถานีพัฒนาที่ดินตรัง, ข้อมูล ณ 31 ธันวาคม 2566

1.1.8 ทรัพยากรป่าไม้

จังหวัดตรังมีป่าสงวนแห่งชาติ จำนวน 64 ป่า มีพื้นที่ป่าไม้ตามแผนที่ท้ายกฎกระทรวง ออกตามความในพระราชบัญญัติป่าสงวนแห่งชาติ พ.ศ. 2507 จำนวน 64 ฉบับ เนื้อที่ประมาณ 1,475,787 ไร่ ที่ตั้งของพื้นที่ป่าไม้ในจังหวัดตรังมีลักษณะคล้ายกำแพงเมืองของจังหวัดตรัง เนื่องจากโดยรอบจังหวัดตรัง ซึ่งติดต่อกับจังหวัดอื่น จะมีพื้นที่ป่าไม้ขึ้นอยู่ติดต่อกีออบตลอดแนวคล้ายกำแพงรั้วบ้าน พื้นที่ป่าไม้ทางด้าน ทิศเหนือเขตติดต่อกับจังหวัดนครศรีธรรมราช พื้นที่ป่าไม้ทางด้านตะวันออกเขตติดต่อกับจังหวัดพัทลุง พื้นที่ ป่าไม้ทางด้านทิศใต้เขตติดต่อกับจังหวัดสงขลา และสตูล และพื้นที่ป่าไม้ทางด้านทิศตะวันตกเฉียงเหนือ เขตติดต่อกับจังหวัดกระบี่เป็นพื้นที่ป่าบกมีภูเขาสูงชัน เป็นแหล่งต้นน้ำสำคัญของลำห้วย ลำคลองที่ไหลผ่าน พื้นที่ของจังหวัดและราษฎรใช้น้ำดังกล่าวสำหรับอุปโภคบริโภคเกือบทั้งสิ้น ส่วนใหญ่พื้นที่ดังกล่าวยังมีสภาพ ป่าสมบูรณ์ สำหรับทางด้านที่ติดต่อกับริมทะเลทางทิศตะวันตกของจังหวัดพื้นที่ป่าไม้จะเป็นป่าชายเลนพื้นที่ จังหวัดตอนกลางจะเป็นพื้นที่ราบสลับกับควนเขา โดยเฉพาะบริเวณ ที่เป็นควนเขาจะมีป่าห้วย่อมเล็กห้วย่อมน้อย อยู่กระจัดกระจายทั่วไป และตามเกาะแก่งในทะเลก็มีพื้นที่ป่าไม้ที่มีสภาพธรรมชาติสวยงามหลายเกาะด้วยกัน

ตารางที่ 8 ข้อมูลป่าสงวนแห่งชาติจังหวัดตรัง

ที่	ชื่อป่าสงวนแห่งชาติ	ตำบล	อำเภอ	เนื้อที่ (ไร่)
1	ป่าเหียงห้อง	นาท่ามเหนือ	เมืองตรัง	1,643
2	ป่าควนตอ	นาท่ามเหนือ	เมืองตรัง	50
3	ป่าควนแก้ว ป่าควนเกาะท่อน ป่าควนยี่ม ป่าควนขวาง และป่าควนกรงนกขุ้ม	นาท่ามเหนือ	เมืองตรัง	3,681
4	ป่าทุ่งใสเจ็ดห้างและป่าควนไม้คัง	นาท่ามเหนือ บ้านโพธิ์ น้ำมุด	เมืองตรัง	8,125
5	ป่าวังโตน และป่าหนองคล้า	นาท่ามเหนือ	เมืองตรัง	1,750
6	ป่าเขาพลู	น้ำมุด	เมืองตรัง	15,000
7	ป่าเทือกเขาบรรทัด แปลงที่ 1 ตอนที่ 1	น้ำมุด	เมืองตรัง	54,156
		ช่อง, ละมอ	นาโยง	
8	ป่าเกาะปริง	หนองตรุด นาโต๊ะหมิง	เมืองตรัง	12,500
9	ป่ายางคลองซุดเหนือ	หนองตรุด	เมืองตรัง	54
10	ป่าเสม็ดขาว	นาโต๊ะหมิง	เมืองตรัง	375
11	ป่าเกาะหวายเล็กและป่าห้วยลูกปลา	นาโต๊ะหมิง	เมืองตรัง	3,125
12	ป่าควนเร้ง	นาท่ามใต้	เมืองตรัง	87
13	ป่าเขาหวาง ป่าควนแคง และป่าน้ำราบ	โคกยาง คลองลู บ่อน้ำร้อน บางสัก	กันตัง	86,875
14	ป่าคลองแตหรีา ป่าคลองบางแรดและป่าเขาหนูย	กันตังใต้ วังวน	กันตัง	11,433.75
15	ป่าเกาะลิบง	เกาะลิบง	กันตัง	13,018
16	ป่าควนกันตัง	กันตัง,กันตังใต้ บางเป่า	กันตัง	600
17	ป่าคลองกันตังและป่าคลองโหล๊ะ	บ่อน้ำร้อน นาเกลือ บางสัก เกาะลิบง	กันตัง	53,750
18	ป่าเลนคลองปะเหลียนและป่าคลองท่าบ้า	วังวน	กันตัง	25,100
		ทุ่งค่าย ทุ่งกระปือ	ย่านตาขาว	
19	ป่าพรุเสม็ดขาว	ย่านซื่อ	กันตัง	1,275
20	ป่าเกาะแลน	นาเกลือ	กันตัง	2,450
21	ป่าเกาะค้อ	กันตังใต้	กันตัง	418
22	ป่าเลนเกาะเหลาตำ	กันตังใต้	กันตัง	500
23	ป่าเกาะมุก	เกาะลิบง	กันตัง	6,375
24	ป่าพรุเตียว และป่าคลองยาง	บ่อน้ำร้อน	กันตัง	2,918
25	ป่าควนจุปะ	กันตังใต้ วังวน บางเป่า	กันตัง	4,687
26	ป่าทุ่งพานเรือก และป่าไสซึ่พร้าว	โคกยาง	กันตัง	1,275
27	ป่าควนบางหมาก	บางเป่า คลองซึ่ล้อม	กันตัง	1,875
28	ป่าไม้งาม และป่าทุ่งค้อ	ย่านซื่อ	กันตัง	675

ตารางที่ 8 ข้อมูลป่าสงวนแห่งชาติจังหวัดตรัง (ต่อ)

ที่	ชื่อป่าสงวนแห่งชาติ	ตำบล	อำเภอ	เนื้อที่ (ไร่)
29	ป่าเทือกเขาบรรทัด แปลงที่ 1 ตอนที่ 2	ท่าวี เขาปูน ในตา ห้วยยอด ปากแจ่ม	ห้วยยอด	67,750
30	ป่าเทือกเขาน้ำพราย ป่าเขาหน้าแดง ป่าควนยาง และป่าควนเหมียง	ปากคม ปากแจ่ม ลำภูรา	ห้วยยอด	13,580
31	ป่าเขารังสาด ป่าทะเลสองห้อง และป่าพยอมพอก	บางกุ้ง บางดี	ห้วยยอด	71,875
32	ป่าหนองเนียนแตก ป่าห้วยเคี่ยม และป่าหนองหนัก ทอง	นาวง บางกุ้ง	ห้วยยอด	11,331
33	ป่าเทือกควนท่าโลน	เขากอบ ทุ่งต่อ	ห้วยยอด	2,059
34	ป่าเทือกเขาขาด	นาวง	ห้วยยอด	2,331
35	ป่าห้วยนาง	หนองช้างแล่น	ห้วยยอด	1812
36	ป่าเลนคลองหยงสตาร์ ป่าเลนคลองหลักขันธุ์ และ ป่าคลองลิพัง	ท่าข้าม ทุ่งยาว ลิพัง	ปะเหลียน	45,000
37	ป่าเลนคลองปรน ป่าเลนคลองควนยาง และป่าเลนคลองหินคอกควาย	บ้าหวี หาดสำราญ	หาดสำราญ	23,606
		บ้านนา	ปะเหลียน	5,175
38	ป่าเลนคลองหวายตน ป่าเลนคลองสุไธ้ และป่า เลนคลองกุหร่า	บ้านนา สุไธ้ ท่าข้าม	ปะเหลียน	13,250
39	ป่าเทือกเขาบรรทัด แปลงที่ 2 ตอนที่ 1	ปะเหลียน ทุ่งยาว ลิพัง	ปะเหลียน	384,775
		โพรงจระเข้ นาชุมเห็ด	ย่านตาขาว	
		ช่อง	นาโยง	
40	ป่าควนหาดทรายยาว	เกาะสุกร	ปะเหลียน	400
41	ป่าควนใต้บ้านเสียมใหม่	เกาะสุกร	ปะเหลียน	625
42	ป่าควนบ้าหวี	บ้านนา	ปะเหลียน	8,112
43	ป่าพรุชชีล้อม	บ้านนา	ปะเหลียน	825
44	ป่าสายเขาหวาง	นาเมืองเพชร	สิเกา	5,000
45	ป่าสายควนหละและป่าเขาหวาง	ไม้ฝาด นาเมืองเพชร	สิเกา	51,250
46	ป่าไส - ป่าแก่	กะลาเส อ่าวตง	สิเกา	154,206
		อ่าวตง	วังวิเศษ	
47	ป่าเคี่ยมซ้อน	กะลาเส	สิเกา	850
48	ป่าเลนคลองไหโล๊ะ ป่าเลนคลองปอ และป่าเลน คลองหละ	ไม้ฝาด	สิเกา	8,281
49	ป่าห้วยไทรเหนือ	บ่อหิน นาเมืองเพชร ไม้ฝาด	สิเกา	1,600
50	ป่าคลองกะลาเสและป่าคลองไม้ตาย	เขาไม้แก้ว บ่อหิน ไม้ฝาด กะลาเส	สิเกา	46,843

ตารางที่ 8 ข้อมูลป่าสงวนแห่งชาติจังหวัดตรัง (ต่อ)

ที่	ชื่อป่าสงวนแห่งชาติ	ตำบล	อำเภอ	เนื้อที่ (ไร่)
51	ป่าสายคลองร่มเมือง ป่าสายควน และป่าเกาะอ้ายกลิ้ง	เขาไม้แก้ว บ่อหิน ไม้ฝาด กะลาเส	สิเกา	101,267
		วังมะปราง วังมะปรางเหนือ	วังวิเศษ	
52	ป่าควนคู้คั้ง	เขาวิเศษ	วังวิเศษ	6,073
53	ป่าควนเรือ	นาชุมเห็ด	ย่านตาขาว	643
54	ป่าคลองชี ป่าทอนแจ้	วังมะปรางเหนือ	วังวิเศษ	31,255
		กะลาเส	สิเกา	
55	ป่าควนขวาง และป่าเขาโอน	เขาวิเศษ	วังวิเศษ	7,578
56	ป่าเขาอ้อย	โคกสะบ้า	นาโยง	312
57	ป่าเทือกเขาบรรทัด แปลงที่ 1 ตอนที่ 3	หนองปรือ หนองบัว เขาไพร	รัชฎา	40,781
58	ป่าพรุช๊กลา	ควนเมา หนองปรือ	รัชฎา	6,562
59	ป่าทุ่งค่าย	ทุ่งค่าย	ย่านตาขาว	2,600
60	ป่าเลนคลองไหลตล ป่าเลนคลองตะเสะป่าเลนคลอง ทุ่งกอ และป่าเลนคลองแพรกออก	บ้าหวี ตะเสะ	หาดสำราญ	36,181
61	ป่าทุ่งตะเสะ	ทุ่งกระบือ	ย่านตาขาว	1,885
62	ป่าท่าโต๊ะเสะ	ตะเสะ	หาดสำราญ	250
63	ป่าควนตะเสะ	ตะเสะ	หาดสำราญ	475
64	ป่าเกาะเคียนและป่าควนปริง	เขาไพร, หนองปรือ, หนองบัว	รัชฎา	10,793
รวม				1,475,786.75

ที่มา : ข้อมูลสารสนเทศกรมป่าไม้ ป่าสงวนแห่งชาติ, https://forestinfo.forest.go.th/National_Forest.aspx,
ข้อมูล ณ 7 กุมภาพันธ์ 2567

1.1.9 พื้นที่จังหวัดตรัง

จังหวัดตรัง มีพื้นที่ทั้งหมด 3,073,449 ไร่ โดยอำเภอที่มีพื้นที่มากที่สุดได้แก่ อำเภอปะเหลียน 608,206 ไร่ รองลงมาอำเภอห้วยยอด 467,046 ไร่ และอำเภอกันตัง 381,021 ไร่ ตามลำดับ

ตารางที่ 9 ข้อมูลพื้นที่จังหวัดตรัง

อำเภอ	พื้นที่ทั้งหมด (ไร่)	ร้อยละ
1. เมืองตรัง	333,670	10.86
2. กันตัง	381,021	12.40
3. ย่านตาขาว	269,410	8.77
4. ปะเหลียน	608,206	19.79
5. สิเกา	327,489	10.66

ตารางที่ 9 ข้อมูลพื้นที่จังหวัดตรัง (ต่อ)

อำเภอ	พื้นที่ทั้งหมด (ไร่)	ร้อยละ
6. ห้วยยอด	467,046	15.20
7. วังวิเศษ	298,203	9.70
8. นาโยง	103,135	3.36
9. รัชฎา	145,265	4.73
10. หาดสำราญ	140,000	4.56
รวม	3,073,449	100

ที่มา : ที่ทำการปกครองจังหวัดตรัง

1.2 ข้อมูลการปกครอง

1.2.1 การแบ่งเขตการปกครอง จังหวัดตรังแบ่งพื้นที่การปกครองออกเป็น 10 อำเภอ 87 ตำบล 723 หมู่บ้าน มีการบริหารราชการ ดังนี้

- 1) การบริหารราชการส่วนภูมิภาค มีส่วนราชการระดับจังหวัดจำนวน 33 หน่วยงาน
- 2) การบริหารราชการส่วนกลาง มีส่วนราชการสังกัดส่วนกลาง สำนักงานอยู่ในพื้นที่จังหวัดตรัง 106 หน่วยงาน เป็นหน่วยงานสังกัดกระทรวง กรมต่าง ๆ รวม 71 หน่วยงาน หน่วยงานรัฐวิสาหกิจรวม 19 หน่วยงาน และหน่วยงานอิสระ 16 หน่วยงาน
- 3) การบริหารราชการส่วนท้องถิ่น มีองค์การบริหารส่วนจังหวัดตรัง จำนวน 1 แห่ง มีเทศบาล 24 แห่ง (เทศบาลนคร 1 แห่ง เทศบาลเมือง 1 แห่ง เทศบาลตำบล 22 แห่ง) องค์การบริหารส่วนตำบล 75 แห่ง

ตารางที่ 10 ข้อมูลการปกครองจังหวัดตรัง

อำเภอ	ที่ว่าการอำเภอ ห่างจากศาลา กลางจังหวัด (กม.)	ตำบล	หมู่บ้าน	เทศบาล			อบต.	อบจ.
				นคร	เมือง	ตำบล		
1. เมืองตรัง	-	15	121	1	-	3	12	1
2. กันตัง	24	14	83	-	1	2	11	-
3. ย่านตาขาว	22	8	67	-	-	3	6	-
4. ปะเหลียน	44	10	86	-	-	3	9	-
5. สіเกา	33	5	40	-	-	3	4	-
6. ห้วยยอด	28	16	133	-	-	5	14	-
7. วังวิเศษ	60	5	68	-	-	1	5	-
8. นาโยง	12	6	53	-	-	1	6	-
9. รัชฎา	57	5	50	-	-	1	5	-
10. หาดสำราญ	59	3	22	-	-	-	3	-
รวม		87	723	1	1	22	75	1

ที่มา : ที่ทำการปกครองจังหวัดตรัง

1.2.2 ประชากร ปี 2566 จังหวัดตรัง มีประชากรทั้งหมด 637,017 คน แบ่งเป็นประชากรชาย 311,212 คน หญิง 325,805 คน และมีจำนวนครัวเรือนทั้งหมด 243,956 ครัวเรือน โดยอำเภอเมืองตรังมีประชากรมากที่สุด จำนวน 154,835 คน คิดเป็นร้อยละ 24.31 รองลงมาอำเภอห้วยยอด จำนวน 93,249 คน คิดเป็นร้อยละ 14.64 และอำเภอกันตัง จำนวน 86,578 คน คิดเป็นร้อยละ 13.59 ตามลำดับ

ตารางที่ 11 ข้อมูลประชากรจังหวัดตรัง ปี 2564 - 2566

ปี	จำนวนประชากร (คน)			จำนวนครัวเรือน
	ชาย	หญิง	รวม	
2564	312,680	327,092	639,772	237,936
2565	311,849	326,357	638,206	241,159
2566	311,212	325,805	637,017	243,956

ที่มา : ที่ทำการปกครองจังหวัดตรัง

ตารางที่ 12 ข้อมูลประชากรจังหวัดตรัง ปี 2566 รายอำเภอ

อำเภอ	จำนวนประชากร (คน)			จำนวนครัวเรือน
	ชาย	หญิง	รวม	
1. เมืองตรัง	73,289	81,546	154,835	70,071
2. กันตัง	42,886	43,692	86,578	30,125
3. ย่านตาขาว	31,258	32,761	64,019	22,357
4. ปะเหลียน	32,566	33,547	66,113	23,971
5. สิเกา	19,325	19,035	38,360	14,449
6. ห้วยยอด	45,974	47,275	93,249	35,125
7. วังวิเศษ	21,545	21,862	43,407	15,679
8. นาโยง	21,573	22,986	44,559	15,618
9. รัชฎา	14,336	14,745	29,081	11,473
10. หาดสำราญ	8,460	8,356	16,816	5,088
รวม	311,212	325,805	637,017	243,956

ที่มา : ที่ทำการปกครองจังหวัดตรัง, ข้อมูล ณ 31 ธันวาคม 2566

1.3 โครงสร้างพื้นฐานและสาธารณูปโภค

1.3.1 การไฟฟ้า

จังหวัดตรัง มีการไฟฟ้าส่วนภูมิภาคจังหวัดตรังเป็นหน่วยให้บริการ ซึ่งมีสาขาย่อย 2 สาขา ได้แก่ สาขาย่อยอำเภอสิเกา และสาขาย่อยอำเภอนาโยง ให้บริการไฟฟ้าครอบคลุม ทั้ง 10 อำเภอ โดยมีจำนวนผู้ใช้ไฟฟ้า ทั้งหมด 219,398 ราย จำหน่ายกระแสไฟฟ้ารวม 1,043.62 ล้านกิโลวัตต์ต่อชั่วโมง (สำนักงานสถิติจังหวัดตรัง, รายงานสถิติจังหวัดตรัง ปี 2565, <http://trang.nso.go.th>)

1.3.2 การประปา

จังหวัดตรัง มีการประปาส่วนภูมิภาคให้บริการ จำนวน 4 สาขา ได้แก่ สาขาตรัง สาขาห้วยยอด สาขาย่านตาขาว และสาขากันตัง มีผู้ใช้น้ำทั้งหมด 55,847 ราย อัตราค่าการผลิตรวม 61,447 ลูกบาศก์เมตรต่อวัน (การประปาส่วนภูมิภาค. กุมภาพันธ์ 2567, จาก <https://www.pwa.co.th/province/branch/5550330>)

- 1) สาขาตรัง มีจำนวนผู้ใช้น้ำ 23,156 ราย กำลังการผลิตที่ใช้งาน 25,487 ลูกบาศก์เมตรต่อวัน
 - แหล่งน้ำดิบ : แม่น้ำตรัง
 - พื้นที่ให้บริการ : อำเภอเมืองตรัง อำเภอนาโยง อำเภอสิเกา และอำเภอย่านตาขาว
- 2) สาขาห้วยยอด มีจำนวนผู้ใช้น้ำ 11,544 ราย กำลังการผลิตที่ใช้งาน 8,300 ลูกบาศก์เมตรต่อวัน
 - แหล่งน้ำดิบ : แม่น้ำตรัง อ่างเก็บน้ำคลองท่าจิว คลองปาง คลองลำภูรา
 - พื้นที่ให้บริการ : อำเภอห้วยยอด อำเภอรษฎา อำเภอวังวิเศษ และอำเภอเมือง
- 3) สาขาย่านตาขาว มีจำนวนผู้ใช้น้ำ 7,742 ราย กำลังการผลิตที่ใช้งาน 9,660 ลูกบาศก์เมตรต่อวัน
 - แหล่งน้ำดิบ : คลองปะเหลียน คลองลำพิกุน และคลองลิพัง
 - พื้นที่ให้บริการ : อำเภอย่านตาขาว และอำเภอปะเหลียน
- 4) สาขากันตัง มีจำนวนผู้ใช้น้ำ 13,405 ราย กำลังการผลิตที่ใช้งาน 18,000 ลูกบาศก์เมตรต่อวัน
 - แหล่งน้ำดิบ : แม่น้ำตรัง คลองหละ และคลองกะลาเสใหญ่
 - พื้นที่ให้บริการ : อำเภอกันตัง

1.3.3 การคมนาคม

จังหวัดตรังมีการคมนาคม 3 ทาง คือ ทางบก ทางน้ำ และทางอากาศ ดังนี้

- 1) ทางบกมีการคมนาคม 2 ทาง คือ ทางรถยนต์และทางรถไฟ

1.1) ทางรถยนต์ ใช้ทางหลวงแผ่นดินหมายเลข 4 (ถนนเพชรเกษม) เป็นถนนสายหลักในการคมนาคมทางบก นอกจากนั้นยังมีถนนเชื่อมโยงจากตัวจังหวัดไปยังอำเภอต่าง ๆ ทุกอำเภอและจังหวัดใกล้เคียงสามารถเดินทางติดต่อกันได้สะดวกทุกฤดูกาล โดยมีสายทางทั้งหมด 75 สายทาง รวม 1,174.630 กิโลเมตร

1.2) ทางรถไฟ มีบริการรถไฟ 2 ขบวน คือ ขบวนรถเร็ว กันตัง-กรุงเทพฯ ทุกวัน ๆ ละ 1 ขบวน และขบวนรถด่วน ตรัง-กรุงเทพฯ ทุกวัน ๆ ละ 1 ขบวน

2) ทางอากาศ จังหวัดตรังมีท่าอากาศยานตรัง ตั้งอยู่ในอำเภอเมืองตรัง ห่างจากเทศบาลนครตรัง ประมาณ 7 กิโลเมตร มีสายการบินที่ให้บริการ จำนวน 3 สายการบิน ได้แก่ ไทยแอร์เอเชีย นกแอร์ และไทยไลอ้อนแอร์

- 3) ทางน้ำ มีท่าเรือแยกประเภทเป็น ท่าเรือพาณิชย์และท่าเรือท่องเที่ยว ดังนี้

3.1) ท่าเรือพาณิชย์ จำนวน 5 ท่า ตั้งอยู่ในอำเภอกันตังทั้ง 5 ท่า ได้แก่

3.1.1) ท่าเทียบเรือกันตัง ขนาดไม่เกิน 20 ตันกรอส ที่ตั้งบริเวณแม่น้ำตรัง ตำบลกันตัง ให้บริการขนส่งสินค้าประเภทตู้คอนเทนเนอร์ รองรับเรือลำเลียงสินค้า

3.1.2) ท่าเทียบเรือแสงทองขนส่งภาคใต้ เป็นท่าเทียบเรือขนาดไม่เกิน 500 ตันกรอส ที่ตั้งบริเวณแม่น้ำตรัง ตำบลบางเป่า เป็นท่าเทียบเรือสินค้าประเภทเทกอง รองรับเรือลำเลียงสินค้า

3.1.3) ท่าเทียบเรือตรังฮาเบอร์ ท่าเทียบเรือขนาดไม่เกิน 500 ตันกรอส ที่ตั้งบริเวณแม่น้ำตรัง ตำบลนาเกลือ ขนส่งสินค้าประเภทเทกอง รองรับเรือลำเลียงสินค้าขนาด 1,500 ตันกรอส

3.1.4) ทำเทียบเรือยุโรป ขนาดไม่เกิน 500 ตันกรอส ตั้งบริเวณแม่น้ำตริง ตำบลบ่อน้ำร้อน บริการสินค้าประเภทตู้คอนเทนเนอร์ รองรับเรือลำเลียงสินค้าขนาด 1,500-2,500 ตันกรอส

3.1.5) ทำเทียบเรือนาเกลือ กว้าง 29.00 เมตร ยาว 185 เมตร ที่ตั้งบริเวณแม่น้ำตริง หมู่ที่ 2 ตำบลนาเกลือ

3.2) ทำเรือท่องเที่ยว จำนวน 5 ท่า คือ

3.2.1) ทำเทียบเรือปากเมง ตั้งบริเวณอุทยานแห่งชาติหาดเจ้าไหม ตำบลไม้ฝาด อำเภอสิเกา

3.2.2) ทำเทียบเรือควนตุงกู ตั้งอยู่บริเวณบ้านควนตุงกู อำเภอกันตัง มีเรือโดยสารและบรรทุกสินค้าเฟลากับจักรยาวและเรือประมงพื้นบ้าน ให้บริการวิ่งระหว่างท่าเรือควนตุงกูกับเกาะมุก

3.2.3) ทำเทียบเรือทุ่งคลองสน ตั้งอยู่บริเวณหมู่ที่ 2 ตำบลบ่อหิน อำเภอสิเกา มีเรือโดยสารและเฟลากับจักรยาวและเรือโดยสารขนาดใหญ่

3.2.4) ทำเทียบเรือตะเสะ ตั้งอยู่บริเวณ หมู่ที่ 5 ตำบลตะเสะ อำเภอหาดสำราญ มีเรือโดยสารและบรรทุกสินค้าเฟลากับจักรยาวและเรือประมงพื้นบ้าน – เป็นท่าเรือประมงเข้า-ออก มีจำนวน 34 ท่า/แพปลา

3.2.5) ทำเรือหยงสตาร์ ตั้งอยู่บริเวณตำบลท่าข้าม อำเภอปะเหลียน จังหวัดตรัง

ส่วนที่ 2

ข้อมูลเศรษฐกิจ

2.1 ผลิตภัณฑ์มวลรวมจังหวัดตรัง (Gross Provincial Product : GPP)

ผลิตภัณฑ์มวลรวมจังหวัดจังหวัดตรัง ปี 2565 (Gross Provincial Products : GPP) มูลค่า 73,425 ล้านบาท เพิ่มขึ้นจากปี 2564 ร้อยละ 7.33 มีมูลค่ามากเป็นลำดับที่ 3 ของกลุ่มจังหวัดภาคใต้ฝั่งอันดามัน (กระบี่ ตรัง พังงา ภูเก็ต สตูล และระนอง) และลำดับที่ 7 ของภาคใต้ โดยมูลค่าผลิตภัณฑ์มวลรวมจังหวัดตรัง 73,425 ล้านบาท ประกอบด้วย ภาคเกษตร มูลค่า 22,486 ล้านบาท คิดเป็นร้อยละ 30.62 และนอกภาคเกษตร มูลค่า 50,938 ล้านบาท คิดเป็นร้อยละ 69.38

โครงสร้างการผลิตหลักของจังหวัดตรังมาจากภาคบริการ คิดเป็นร้อยละ 49.77 รองลงมาเป็นภาคเกษตร คิดเป็นร้อยละ 30.62 และภาคอุตสาหกรรม คิดเป็นร้อยละ 19.61

ผลิตภัณฑ์จังหวัดต่อหัว (GPP Per capita) ของจังหวัดตรัง ปี 2565 เท่ากับ 115,957 บาท เพิ่มขึ้นจากปี 2564 ร้อยละ 6.30 อยู่ในลำดับที่ 4 ของกลุ่มจังหวัดภาคใต้ฝั่งอันดามัน และลำดับที่ 8 ของภาคใต้

ตารางที่ 13 ผลิตภัณฑ์มวลรวมจังหวัดตรัง ปี 2564 - 2565

สาขา	GPP 2564r (ล้านบาท)	GPP 2565p (ล้านบาท)	เพิ่ม/ลด (ร้อยละ)
ภาคเกษตร	20,950	22,486	7.33
เกษตรกรรม การป่าไม้ และการประมง	20,950	22,486	7.33
นอกภาคเกษตร	48,041	50,938	6.03
ภาคอุตสาหกรรม	12,896	14,401	11.67
- การทำเหมืองแร่และเหมืองหิน	603	575	-4.64
- การผลิต	10,980	12,550	14.30
- ไฟฟ้า ก๊าซ ไอน้ำ และระบบปรับอากาศ	1,059	1,025	-3.21
- การจัดหาหน้า การจัดการ และการบำบัดน้ำเสีย ของเสีย และสิ่งปฏิกูล	253	251	-0.79
ภาคบริการ	35,146	36,538	3.96
- การก่อสร้าง	2,489	2,774	11.45
- การขายส่งและการขายปลีก การซ่อมยานยนต์และจักรยานยนต์	8,862	9,059	2.22
- การขนส่งและสถานที่เก็บสินค้า	2,777	2,442	-12.06
- ที่พักแรมและบริการด้านอาหาร	676	819	21.15
- ข้อมูลข่าวสารและการสื่อสาร	846	789	-6.74
- กิจกรรมทางการเงินและการประกันภัย	4,183	4,930	17.86

ตารางที่ 13 ผลผลิตภัณฑัวมวลรวมจังหวัดต้ง ปี 2564 – 2565 (ต่อ)

สาขา	GPP 2564r (ล้านบาท)	GPP 2565p (ล้านบาท)	เพิ่ม/ลด (ร้อยละ)
- กิจกรรมอสังหาริมทรัพย์	2,442	2,448	0.25
- กิจกรรมทางวิชาชีพ วิทยาศาสตร์ และเทคนิค	51	49	-3.92
- กิจกรรมการบริหารและการบริการสนับสนุน	174	267	53.45
- การบริหารราชการ การป้องกันประเทศ และการประกันสังคมภาคบังคับ	2,896	2,727	-5.84
- การศึกษา	5,786	5,965	3.09
- กิจกรรมด้านสุขภาพและงานสังคมสงเคราะห์	3,446	3,669	6.47
- ศิลปะ ความบันเทิง และนันทนาการ	199	226	13.57
- กิจกรรมบริการด้านอื่นๆ	319	373	16.93
ผลผลิตภัณฑัวมวลรวมจังหวัด (GPP)	68,991	73,425	6.43
GPP Per capita (Baht)	109,085	115,957	6.30
Population (1,000 persons)	632	633	0.16

ที่มา : 1. ผลผลิตภัณฑัวมวลรวมจังหวัดแบบปริมาณลูกโซ่ ฉบับ พ.ศ. 2565,

สำนักงานสภาพัฒนาการเศรษฐกิจและสังคมแห่งชาติ, พฤษภาคม 2567

2. r หมายถึง revised หรือการปรับปรุงข้อมูลย้อนหลัง

p หมายถึง preliminary หรือค่ารายปีที่ได้จาก การประมวลผลข้อมูลเบื้องต้น

ตารางที่ 14 ผลผลิตภัณฑัวมวลรวมจังหวัด (GPP) และผลผลิตภัณฑัวมวลรวมจังหวัดต่อหัว (GPP Per capita) ภาคใต้
ปี 2565

จังหวัด	GPP (ล้านบาท)	GPP PER CAPITA (บาท)
1. สงขลา	254,368	150,634
2. สุราษฎร์ธานี	209,990	180,373
3. นครศรีธรรมราช	191,317	125,560
4. ภูเก็ต	153,478	252,279
5. ชุมพร	119,364	238,147
6. กระบี่	82,055	190,573
7. ตรัง	73,425	115,957
8. พังงา	55,941	224,869
9. ปัตตานี	53,029	81,652
10. ยะลา	47,059	97,883
11. นราธิวาส	44,835	60,876

ตารางที่ 14 ผลิตภัณฑ์มวลรวมจังหวัด (GPP) และผลิตภัณฑ์จังหวัดต่อหัว (GPP Per capita) ภาคใต้
ปี 2565 (ต่อ)

จังหวัด	GPP (ล้านบาท)	GPP PER CAPITA (บาท)
12. พัทลุง	42,847	87,154
13. สตูล	33,595	112,502
14. ระนอง	29,866	103,800

ที่มา : ผลิตภัณฑ์ภาคและจังหวัดแบบปริมาณลูกโซ่ ฉบับ พ.ศ. 2565,
สำนักงานสภาพัฒนาการเศรษฐกิจและสังคมแห่งชาติ, พฤษภาคม 2565

2.2 รายได้เฉลี่ยครัวเรือนและรายได้เฉลี่ยบุคคลจังหวัดตรัง

ปี 2566 จังหวัดตรังมีรายได้เฉลี่ยครัวเรือน 225,032.84 บาท/ปี เพิ่มขึ้นจากปี 2565 จำนวน 14,767.56 บาท หรือเพิ่มขึ้นร้อยละ 7.02 โดยอำเภอที่มีรายได้เฉลี่ยครัวเรือน มากที่สุด ได้แก่ อำเภอเมืองตรัง จำนวน 260,949.75 บาท/ปี รองลงมา ได้แก่ อำเภอสิเกา จำนวน 245,443.28 บาท/ปี และอำเภอรัษฎา จำนวน 237,208.46 บาท/ปี ตามลำดับ และมีรายได้เฉลี่ยบุคคล 79,958.59 บาท/ปี เพิ่มขึ้นจากปี 2565 จำนวน 8,459.73 บาท หรือเพิ่มขึ้นร้อยละ 11.83 โดยอำเภอที่มีรายได้เฉลี่ยบุคคลมากที่สุด ได้แก่ อำเภอเมืองตรัง 103,896.17 บาท/ปี อำเภอวังวิเศษ 89,907.85 บาท/ปี และอำเภอนาโยง 82,099.98 บาท/ปี

ตารางที่ 15 รายได้เฉลี่ยครัวเรือนและรายได้เฉลี่ยบุคคลจังหวัดตรัง

อำเภอ	รายได้เฉลี่ยครัวเรือน (บาท/ปี)	รายได้เฉลี่ยบุคคล (บาท/ปี)
1. เมืองตรัง	260,949.75	103,896.17
2. กันตัง	229,736.00	79,233.12
3. ย่านตาขาว	220,280.98	76,623.52
4. ปะเหลียน	197,846.71	71,333.78
5. สิเกา	245,443.28	76,669.53
6. ห้วยยอด	224,549.15	79,680.76
7. วังวิเศษ	234,098.58	89,907.85
8. นาโยง	230,968.34	82,099.98
9. รัษฎา	237,208.46	80,288.25
10. หาดสำราญ	169,247.14	59,852.94
เฉลี่ยรวม	225,032.84	79,958.59

ที่มา : สำนักงานพัฒนาชุมชนจังหวัดตรัง : กลุ่มงานสารสนเทศการพัฒนาชุมชน (ผลการจัดเก็บข้อมูล จปฐ.)

2.3 ข้อมูลรายได้ รายจ่าย หนี้สิน คร่าวเรือนเกษตรกร

ปีเพาะปลูก 2564/2565 เกษตรกรจังหวัดตรัง มีรายได้ 280,163 บาท/ครัวเรือน โดยเป็นรายได้ทางการเกษตร จำนวน 100,630 บาท และรายได้นอกการเกษตร จำนวน 179,533 บาท และมีหนี้สิน จำนวน 233,886 บาท

ตารางที่ 16 ข้อมูลรายได้ รายจ่าย หนี้สิน คร่าวเรือนเกษตรกร ปีเพาะปลูก 2564/65

รายการ	บาท
- รายได้เงินสดทางการเกษตร (บาท/ครัวเรือน)	252,597
พืช	210,358
ปศุสัตว์และเพาะเลี้ยงสัตว์น้ำ	40,762
ปศุสัตว์	20,409
เพาะเลี้ยงสัตว์น้ำ	20,353
รายได้เงินสดทางการเกษตรอื่น	1,477
- รายจ่ายเงินสดทางการเกษตร (บาท/ครัวเรือน)	151,967
พืช	117,608
ปศุสัตว์และเพาะเลี้ยงสัตว์น้ำ	32,282
ปศุสัตว์	16,500
เพาะเลี้ยงสัตว์น้ำ	15,782
รายจ่ายเงินสดทางการเกษตรอื่น	2,077
- รายได้เงินสดสุทธิทางการเกษตร	100,630
- รายได้เงินสดนอกการเกษตร	179,533
- รายได้เงินสดสุทธิครัวเรือน	280,163
- รายจ่ายเงินสดนอกการเกษตร	222,556
การบริโภค	71,481
การอุปโภค และอื่นๆ	151,075
- เงินสดคงเหลือก่อนหักชำระหนี้	57,607
- ทรัพย์สินปลายปี (ดำเนินงาน+หมุนเวียน)	54,159
- หนี้สินปลายปี	233,886

ที่มา : สำนักงานเศรษฐกิจการเกษตรที่ 9

2.4 อุตสาหกรรมที่สำคัญของจังหวัดตรัง

จังหวัดตรังมีสินค้าเกษตรที่สำคัญ ได้แก่ ยางพารา ปาล์มน้ำมัน ดังนั้นอุตสาหกรรมที่สำคัญของจังหวัด จึงเป็นอุตสาหกรรมที่เกี่ยวข้องกับผลผลิตด้านการเกษตรเหล่านี้ และเป็นอุตสาหกรรมขั้นต้นที่กรรมวิธีการผลิตไม่ยุ่งยาก ได้แก่ อุตสาหกรรมเกี่ยวกับยางพารา อุตสาหกรรมไม้ยางพารา อุตสาหกรรมสกัดน้ำมันปาล์ม โดยมีโรงงานอุตสาหกรรม จำนวน 442 แห่ง เงินทุน 13,487.52 ล้านบาท และมีโรงงานอุตสาหกรรมปาล์มน้ำมัน (ที่ยังประกอบกิจการ) จำนวน 5 แห่ง เงินลงทุน 252.91 ล้านบาท รายละเอียดดังนี้

ตารางที่ 17 ข้อมูลจำนวนโรงงานอุตสาหกรรมของจังหวัดตรัง

อำเภอ	จำนวน โรงงาน (แห่ง)	เงินทุน (ล้านบาท)	แรงงาน (คน)		
			ชาย	หญิง	รวม
1. เมืองตรัง	125	2,612.28	3,430	6,525	9,955
2. กันตัง	48	3,400.65	2,224	2,380	4,604
3. ย่านตาขาว	46	628.40	1,228	573	1,801
4. ปะเหลียน	23	366.91	401	344	745
5. สิเกา	47	1,591.28	1,667	859	2,526
6. ห้วยยอด	73	1,185.45	1,623	560	2,183
7. วังวิเศษ	22	487.92	1,166	622	1,788
8. นาโยง	28	258.72	298	160	458
9. รัชฎา	25	2,948.13	594	168	762
10. ทาดสำราญ	5	7.80	12	-	12
รวม	442	13,487.52	12,643	12,191	24,834

ที่มา : สำนักงานอุตสาหกรรมจังหวัดตรัง, 31 ธันวาคม 2566

ตารางที่ 18 ข้อมูลจำนวนโรงงานอุตสาหกรรมปาล์มน้ำมันจังหวัดตรัง

อำเภอ	จำนวน โรงงาน (แห่ง)	เงินทุน (ล้านบาท)	แรงงาน (คน)
1. เมืองตรัง	1	20	9
2. สิเกา	4	232.91	400
รวม	5	252.91	409

ที่มา : สำนักงานอุตสาหกรรมจังหวัดตรัง, 31 ธันวาคม 2566

ตารางที่ 19 ข้อมูลรายชื่อโรงงานอุตสาหกรรมปาล์มน้ำมันจังหวัดตรัง

ที่	ผู้ประกอบการ	ประกอบกิจการ	ที่ตั้ง	เบอร์ โทรศัพท์	เงินทุน (ล้านบาท)	คนงาน (คน)	แรงแม่
1	บริษัท พัทธ์พัทธ์ปาล์ม ออยล์ จำกัด	สกัดน้ำมันปาล์มและ ผลิตไฟฟ้าจากก๊าซ ชีวภาพเพื่อส่งและ จำหน่าย กำลังการผลิต 2.126 เมกะวัตต์ และ สกัดน้ำมันเมล็ดในปาล์ม	ตำบลกะลาเส อำเภอสิเกา จังหวัดตรัง	075- 267278-9	73.6	102	32,991.55

ตารางที่ 19 ข้อมูลรายชื่อโรงงานอุตสาหกรรมปาล์มน้ำมันจังหวัดตรัง (ต่อ)

ที่	ผู้ประกอบการ	ประกอบกิจการ	ที่ตั้ง	เบอร์โทรศัพท์	เงินทุน (ล้านบาท)	คนงาน (คน)	แรงม้า
2	บริษัท พารากอน อกริเทค จำกัด	สกัดน้ำมันปาล์ม (แบบอย่าง)	ตำบลนาโต๊ะหมิง อำเภอเมือง จังหวัดตรัง	-	20	9	807.11
3	บริษัท เอส.พี. โอ.อะโกร จำกัด	สกัดน้ำมันปาล์ม และผลิตพลังงานไฟฟ้าจากก๊าซชีวภาพและพลังงานชีวมวลเพื่อจำหน่าย กำลังการผลิต 7.5 เมกะวัตต์	ตำบลกะลาเส อำเภอสิเกา จังหวัดตรัง	075-267141	9.89	82	40,101.75
4	บริษัท ล่ำซุง (ประเทศไทย) จำกัด (มหาชน)	สกัดน้ำมันปาล์ม	ตำบลกะลาเส อำเภอสิเกา จังหวัดตรัง	075-267268	41.9	60	23,378.47
5	บริษัท ตรังน้ำมันปาล์ม จำกัด	สกัดน้ำมันปาล์ม	ตำบลนาเมืองเพชร อำเภอสิเกา จังหวัดตรัง	075-213508-9	107.52	156	17,055.60
รวม					252.91	409	114,334.48

ที่มา : สำนักงานอุตสาหกรรมจังหวัดตรัง, 31 ธันวาคม 2566

ส่วนที่ 3

ข้อมูลด้านการเกษตรและสหกรณ์

3.1 การใช้ที่ดินของจังหวัดตรัง

จังหวัดตรังมีเนื้อที่ทั้งหมด จำนวน 3,073,449 ไร่ เป็นเนื้อที่ใช้ประโยชน์ทางการเกษตร จำนวน 1,756,036 ไร่ คิดเป็นร้อยละ 57.14 ของเนื้อที่ทั้งหมด เป็นเนื้อที่ใช้ประโยชน์นอกการเกษตร จำนวน 633,936 ไร่ คิดเป็นร้อยละ 20.63 และเป็นเนื้อที่ป่าไม้ จำนวน 683,477 ไร่ คิดเป็นร้อยละ 22.24

ตารางที่ 20 ข้อมูลการใช้ที่ดินของจังหวัดตรัง

เนื้อที่ทั้งหมด (ไร่)	เนื้อที่ใช้ประโยชน์ ทางการเกษตร (ไร่)	เนื้อที่ใช้ประโยชน์ นอกการเกษตร (ไร่)	เนื้อที่ป่าไม้ (ไร่)
3,073,449	1,756,036	633,936	683,477

ที่มา : สำนักงานเศรษฐกิจการเกษตร, สถิติการเกษตรของประเทศไทย ปี 2565

3.2 ด้านพืช

3.2.1 เกษตรกรผู้ปลูกพืช

จังหวัดตรัง มีเกษตรกรผู้ปลูกพืช จำนวน 54,622 ครัวเรือน แรงงานภาคเกษตร 116,163 ราย

ตารางที่ 21 ข้อมูลการขึ้นทะเบียนเกษตรกรด้านพืช

อำเภอ	ครัวเรือนเกษตรกร (ครัวเรือน)	จำนวนแรงงาน ภาคเกษตร (ราย)
1. เมืองตรัง	8,006	16,812
2. กันตัง	5,795	12,169
3. ย่านตาขาว	5,794	12,167
4. ปะเหลียน	6,700	14,740
5. สіเกา	3,727	7,454
6. ห้วยยอด	9,146	21,035
7. วังวิเศษ	4,392	9,662
8. นาโยง	5,255	10,510
9. รัชฎา	3,860	7,720
10. ทาดสําราญ	1,947	3,894
รวม	54,622	116,163

ที่มา : สำนักงานเกษตรจังหวัดตรัง, การขึ้นทะเบียนเกษตรกร ณ 31 ธันวาคม 2566

3.2.2 พืชเศรษฐกิจที่สำคัญ

1) ยางพารา

1.1) **พื้นที่ปลูก ผลผลิต** สถานการณ์การผลิตยางพาราของจังหวัดตรัง ตั้งแต่ ปี 2562 - 2566 เนื้อที่ยืนต้นมีแนวโน้มลดลง เนื่องจากเกษตรกรมีการปรับเปลี่ยนพื้นที่เพาะปลูกจากยางพาราเป็น ปาล์มน้ำมัน ทุเรียน หรือพืชทางเลือกอื่นเพิ่มมากขึ้น สำหรับปี 2566 เนื้อที่ยืนต้น 1,323,297 ไร่ เนื้อที่กรีต 1,211,052 ไร่ ผลผลิตรวม 264,785 ตัน และผลผลิตเฉลี่ย 229 กิโลกรัมต่อไร่

ตารางที่ 22 ข้อมูลเนื้อที่ ผลผลิต ยางพาราของจังหวัดตรัง ปี 2562 - 2566

ปี	เนื้อที่ยืนต้น (ไร่)	เนื้อที่กรีต (ไร่)	ผลผลิตรวม (ตัน)	ผลผลิตเฉลี่ย (กก./ไร่)
2562	1,389,795	1,195,090	292,785	245
2563	1,361,536	1,185,411	287,114	242
2564	1,347,127	1,197,161	274,171	229
2565	1,336,440	1,188,417	264,326	222
2566	1,323,297	1,211,052	264,785	219

ที่มา : ข้อมูลจากคณะกรรมการพัฒนาคุณภาพข้อมูลปริมาณการผลิตสินค้าเกษตรด้านพืช ภาคใต้

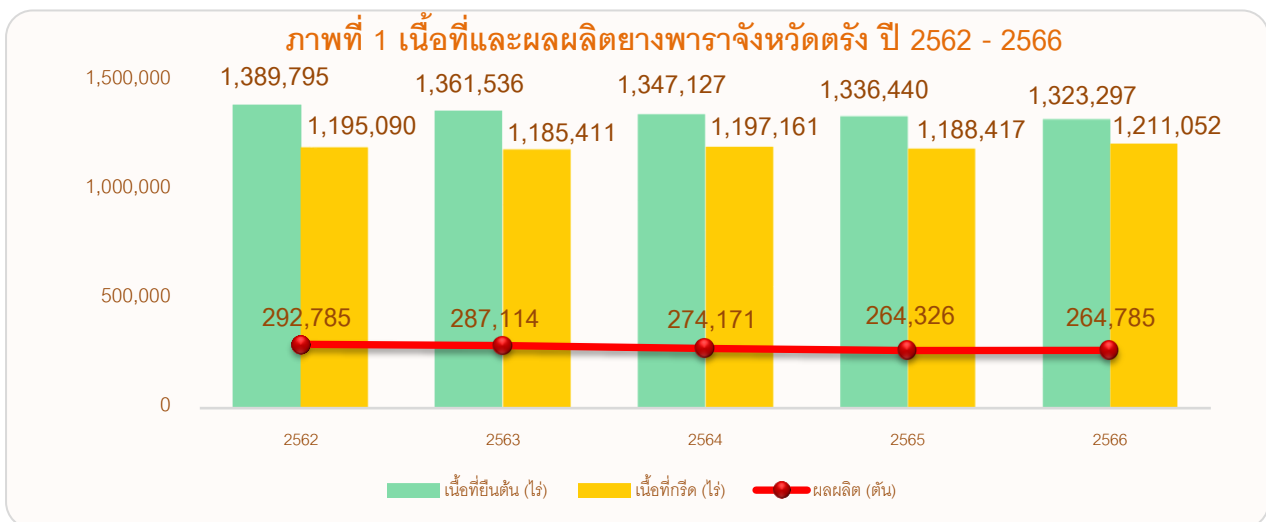

ตารางที่ 23 ข้อมูลยางพาราของจังหวัดตรัง รายอำเภอ ปี 2566

อำเภอ	เกษตรกร (ครัวเรือน)	เนื้อที่ยืนต้น (ไร่)	เนื้อที่กรีต (ไร่)	ผลผลิตรวม (ตัน)	ผลผลิตเฉลี่ย (กก./ไร่)	มูลค่า (บาท)
1. เมืองตรัง	6,465	136,533	125,924	29,466	234	1,348,658,820
2. กันตัง	4,870	142,589	129,610	29,810	230	1,364,403,700
3. ย่านตาขาว	5,221	124,403	111,568	26,107	234	1,194,917,390
4. ปะเหลียน	5,986	214,070	189,992	42,178	222	1,930,487,060
5. สіเกา	2,878	112,766	105,010	23,627	225	1,081,407,790
6. ห้วยยอด	7,730	254,814	240,456	49,774	207	2,278,155,980

ตารางที่ 23 ข้อมูลยางพาราของจังหวัดตรัง รายอำเภอ ปี 2566 (ต่อ)

อำเภอ	เกษตรกร (ครัวเรือน)	เนื้อที่ ยืนต้น (ไร่)	เนื้อที่กรี๊ด (ไร่)	ผลผลิตรวม (ตัน)	ผลผลิตเฉลี่ย (กก./ไร่)	มูลค่า (บาท)
7. วังวิเศษ	3,633	176,175	161,176	33,525	208	1,534,439,250
8. นาโยง	4,015	64,418	60,266	12,174	202	557,203,980
9. รัชฎา	3,306	70,933	63,795	13,078	205	598,580,060
10. หาดสำราญ	1,424	26,596	23,255	5,046	217	230,955,420
รวม	45,528	1,323,297	1,211,052	264,785	219	12,119,209,450

ที่มา : 1. ข้อมูลเกษตรกร จากสำนักงานเกษตรจังหวัดตรัง, ข้อมูล ณ 31 ธันวาคม 2566

2. ข้อมูลเนื้อที่ ผลผลิต จากการประชุมคณะทำงานพัฒนาคุณภาพด้านพืชภาคใต้

3. คำนวณมูลค่า อ้างอิงราคาที่ใช้ 45.77 บาท/กิโลกรัม เป็นราคาเฉลี่ยยางแผ่นดิบชั้น 3 ทั้งประเทศ ปี 2566, สำนักงานเศรษฐกิจการเกษตร

ตารางที่ 24 ข้อมูลพื้นที่ปลูกยางพาราที่เหมาะสมของจังหวัดตรัง

อำเภอ	ความเหมาะสม (ไร่)				รวม
	เหมาะสมสูง (S1)	เหมาะสมปานกลาง (S2)	เหมาะสมเล็กน้อย (S3)	ไม่เหมาะสม (N)	
1. เมืองตรัง	36,714	27,857	35,561	16,379	116,511
2. กันตัง	28,269	25,281	11,011	10,071	74,632
3. ย่านตาขาว	49,828	27,810	38,153	6,139	121,930
4. ปะเหลียน	55,241	35,725	53,709	10,329	155,004
5. สิเกา	39,305	28,649	7,296	15,320	90,570
6. ห้วยยอด	108,144	37,500	36,532	21,073	203,249
7. วังวิเศษ	101,669	27,056	6,384	16,577	151,686
8. นาโยง	10,129	4,088	7,025	9,963	31,205
9. รัชฎา	34,971	7,378	12,018	2,214	56,581
10. หาดสำราญ	14,358	4,391	1,837	1,777	22,363
รวม	478,628	225,735	209,526	109,842	1,023,731

หมายเหตุ : พื้นที่เหมาะสมเป็นพื้นที่เหมาะสมที่มีการเพาะปลูกแล้ว

ที่มา : สถานีพัฒนาที่ดินตรัง, ข้อมูล ณ 31 ธันวาคม 2566

1.2) การขึ้นทะเบียนเกษตรกรผู้ปลูกยางพาราของการยางแห่งประเทศไทยจังหวัดตรัง

จังหวัดตรัง มีเกษตรกรขึ้นทะเบียนผู้ปลูกยางพารากับการยางแห่งประเทศไทยจังหวัดตรัง จำนวน 92,348 ราย พื้นที่ 1,377,730.04 ไร่ แบ่งเป็น เกษตรกรที่ขึ้นทะเบียนเฉพาะที่ดินที่มีเอกสารสิทธิ์ จำนวน 66,439 ราย พื้นที่ 792,557.36 ไร่ เกษตรกรที่ขึ้นทะเบียนเฉพาะที่ดินไม่มีเอกสารสิทธิ์ จำนวน 19,063 ราย พื้นที่ 393,544.65 ไร่ และเป็นเกษตรกรที่ขึ้นทะเบียนบนที่ดิน ทั้ง 2 ประเภท คือ มีเอกสารสิทธิ์และไม่มีเอกสารสิทธิ์ จำนวน 6,846 ราย พื้นที่ 75,028.38 ไร่ โดยเกษตรกรขึ้นทะเบียนมากที่สุด ในพื้นที่การยางแห่งประเทศไทยสาขาห้วยยอด จำนวน

22,547 ราย พื้นที่ 361,246.76 ไร่ รองลงมา การยางแห่งประเทศไทยสาขาเมืองตรัง จำนวนเกษตรกร 19,257 ราย พื้นที่ 238,474.79 ไร่ และการยางแห่งประเทศไทยสาขาสิเกา จำนวนเกษตรกร 14,374 ราย พื้นที่ 243,363.50 ไร่ ตามลำดับ

ตารางที่ 25 ข้อมูลทะเบียนเกษตรกรผู้ปลูกยางพาราของการยางแห่งประเทศไทยจังหวัดตรัง

การยางแห่งประเทศไทย จังหวัดตรัง สาขา	จำนวนผู้ขึ้นทะเบียนเกษตรกร							
	มีเอกสารสิทธิ์		ไม่มีเอกสารสิทธิ์		มีเอกสารสิทธิ์และไม่มีเอกสารสิทธิ์**		รวม	
	จำนวน (ราย)	พื้นที่ (ไร่)	จำนวน (ราย)	พื้นที่ (ไร่)	จำนวน (ราย)	พื้นที่ (ไร่)	จำนวน (ราย)	พื้นที่ (ไร่)
1. กยท.จ.ตรัง	1,144	14,959.29	15	183.00	79	802.82	1,238	16,815.84
2. กยท.สาขาเมืองตรัง	15,116	147,656.85	2,832	55,379.45	1,309	11,792.45	19,257	238,474.79
3. กยท.สาขากันตัง	5,689	61,839.19	3,188	60,978.90	871	8,310.45	9,748	146,791.61
4. กยท.สาขาย่านตาขาว	9,562	101,711.02	1,043	14,586.80	677	6,426.27	11,282	131,537.06
5. กยท.สาขาปะเหลียน	9,243	131,801.47	3,592	75,573.85	1,067	12,420.57	13,902	239,500.48
6. กยท.สาขาสิเกา	9,767	132,567.02	3,427	76,814.80	1,180	14,405.44	14,374	243,363.50
7. กยท.สาขาห้วยยอด	15,918	202,022.52	4,966	110,027.85	1,663	20,870.38	22,547	361,246.76
รวม	66,439	792,557.36	19,063	393,544.65	6,846	75,028.38	92,348	1,377,730.04

- หมายเหตุ : 1. ** หมายถึง จำนวนผู้ขึ้นทะเบียนสวนยางบนที่ดิน ทั้ง 2 ประเภท คือ มีเอกสารสิทธิ์และไม่มีเอกสารสิทธิ์
2. กยท.จ.ตรัง ขึ้นทะเบียนเกษตรกรอำเภอเมืองตรังและอำเภอสิเกา
 3. กยท.สาขาเมืองตรัง ขึ้นทะเบียนเกษตรกร อำเภอเมืองตรังและอำเภอนาโยง
 4. กยท.สาขาห้วยยอด ขึ้นทะเบียนเกษตรกร อำเภอห้วยยอดและอำเภอรัษฎา
 5. กยท.สาขาย่านตาขาว ขึ้นทะเบียนเกษตรกร อำเภอย่านตาขาว
 6. กยท.สาขาปะเหลียน ขึ้นทะเบียนเกษตรกร อำเภอปะเหลียนและอำเภอหาดสำราญ
 7. กยท.สาขาสิเกา ขึ้นทะเบียนเกษตรกร อำเภอสิเกาและอำเภอวังวิเศษ
 8. กยท.สาขาห้วยยอด ขึ้นทะเบียนเกษตรกร อำเภอห้วยยอด

ที่มา : การยางแห่งประเทศไทยจังหวัดตรัง, ข้อมูล ณ 31 ธันวาคม 2566

2) ปาล์มน้ำมัน สถานการณ์การผลิตปาล์มน้ำมันจังหวัดตรัง ปี 2562 - 2566 เนื้อที่ยืนต้นเพิ่มขึ้นอย่างต่อเนื่อง เนื่องจากเกษตรกรมีการขยายพื้นที่โดยการปลูกแทนที่ชนิดอื่น เช่น ยางพารา สำหรับปี 2566 เนื้อที่ยืนต้น 326,116 ไร่ เนื้อที่ให้ผล 291,475 ไร่ ผลผลิตรวม 859,618 ตัน และผลผลิตเฉลี่ย 2,949 กิโลกรัมต่อไร่

ตารางที่ 26 ข้อมูลเนื้อที่ ผลผลิต ปาล์มน้ำมันจังหวัดตรัง ปี 2562 - 2566

ปี	เนื้อที่ยืนต้น (ไร่)	เนื้อที่ให้ผล (ไร่)	ผลผลิตรวม (ตัน)	ผลผลิตเฉลี่ย (กก./ไร่)
2562	281,568	252,928	714,856	2,826
2563	287,391	268,699	730,735	2,720
2564	291,825	280,840	799,482	2,847
2565	305,697	287,161	863,668	3,008
2566	326,116	291,475	859,618	2,949

ที่มา : ข้อมูลจากคณะกรรมการพัฒนาคุณภาพด้านพืชภาคใต้

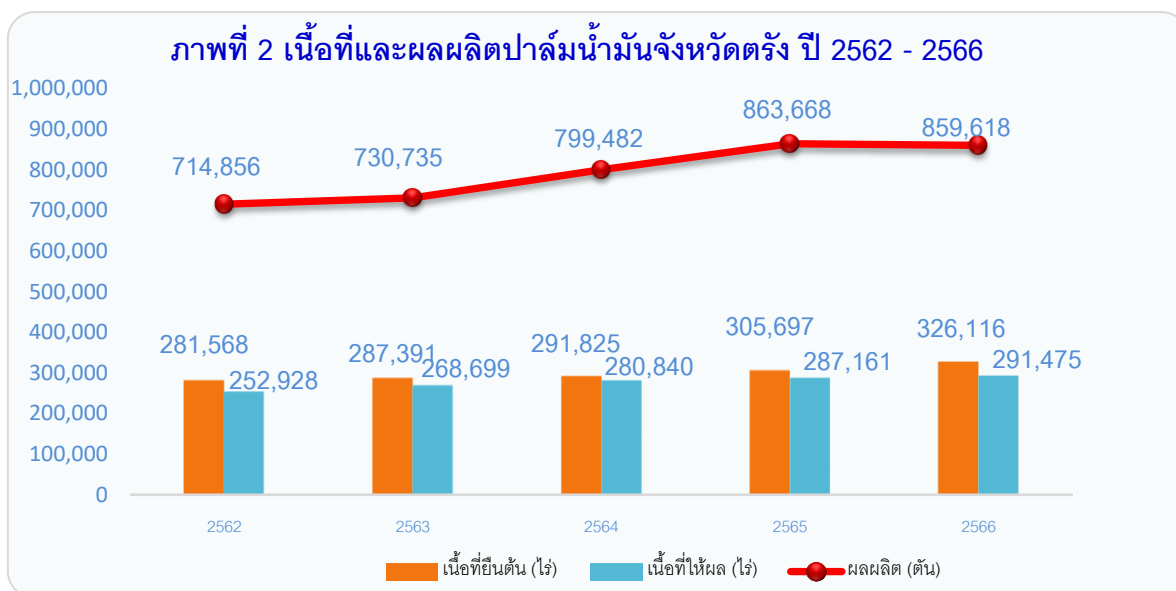

ตารางที่ 27 ข้อมูลปาล์มน้ำมันของจังหวัดตรัง รายอำเภอ ปี 2566

อำเภอ	เกษตรกร (ครัวเรือน)	เนื้อที่ยืนต้น (ไร่)	เนื้อที่ให้ผล (ไร่)	ผลผลิตรวม (ตัน)	ผลผลิตเฉลี่ย (กก./ไร่)	มูลค่า (บาท)
1. เมืองตรัง	2,066	29,289	26,441	79,455	3,005	420,316,950
2. กันตัง	2,149	39,113	33,659	93,134	2,767	492,678,860
3. ย่านตาขาว	1,198	16,504	14,132	40,983	2,900	216,800,070
4. ปะเหลียน	1,621	31,571	26,971	67,562	2,505	357,402,980
5. สิเกา	2,067	63,714	57,515	186,579	3,244	987,002,910
6. ห้วยยอด	3,186	54,722	49,804	156,534	3,143	828,064,860

ตารางที่ 27 ข้อมูลปาล์มน้ำมันของจังหวัดตรัง รายอำเภอ ปี 2566 (ต่อ)

อำเภอ	เกษตรกร (ครัวเรือน)	เนื้อที่ ยืนต้น (ไร่)	เนื้อที่ให้ผล (ไร่)	ผลผลิตรวม (ตัน)	ผลผลิตเฉลี่ย (กก./ไร่)	มูลค่า (บาท)
7. วังวิเศษ	2,151	59,943	55,403	160,447	2,896	848,764,630
8. นาโยง	620	5,695	4,942	13,482	2,728	71,319,780
9. รัชฎา	947	16,334	14,356	39,005	2,717	206,336,450
10. หาดสำราญ	937	9,231	8,252	22,437	2,719	118,691,730
รวม	16,942	326,116	291,475	859,618	2,949	4,547,379,220

ที่มา : 1. ข้อมูลเกษตรกร จากสำนักงานเกษตรจังหวัดตรัง, ข้อมูล ณ 31 ธันวาคม 2566

2. ข้อมูลเนื้อที่ ผลิตผล จากการประชุมคณะทำงานพัฒนาคุณภาพด้านพืชภาคใต้

3. คำนวณมูลค่า อ้างอิงราคาที่ 5.29 บาท/กิโลกรัม เป็นราคาเฉลี่ยปาล์มน้ำมันทั้งทะเลชายฝั่งทั่วประเทศ ปี 2566, สำนักงานเศรษฐกิจการเกษตร

ตารางที่ 28 ข้อมูลพื้นที่ปลูกปาล์มน้ำมันที่เหมาะสมของจังหวัดตรัง

อำเภอ	ความเหมาะสม (ไร่)				
	เหมาะสมสูง (S1)	เหมาะสมปานกลาง (S2)	เหมาะสมเล็กน้อย (S3)	ไม่เหมาะสม (N)	รวม
1. เมืองตรัง	12,638	3,208	2,695	139	18,680
2. กันตัง	5,458	6,058	1,831	249	13,596
3. ย่านตาขาว	5,619	1,240	2,982	5	9,846
4. ปะเหลียน	8,217	2,141	4,338	254	14,950
5. สіเกา	26,246	13,340	6,658	3,268	49,512
6. ห้วยยอด	20,145	6,338	4,525	526	31,534
7. วังวิเศษ	20,272	24,009	3,305	1,872	49,458
8. นาโยง	2,593	266	73	89	3,021
9. รัชฎา	6,976	734	1,231	53	8,994
10. หาดสำราญ	472	3,087	2,888	16	6,463
รวม	108,636	60,421	30,526	6,471	206,054

หมายเหตุ : พื้นที่เหมาะสมเป็นพื้นที่เหมาะสมที่มีการเพาะปลูกแล้ว

ที่มา : สถานีพัฒนาที่ดินตรัง, ข้อมูล ณ 31 ธันวาคม 2566

3) ข้าว ปีเพาะปลูก 2565/66 เนื้อที่เพาะปลูกและเนื้อที่เก็บเกี่ยว จำนวน 9,050 ไร่ ผลผลิตรวม 3,293 ไร่ ผลผลิตเฉลี่ย 364 กิโลกรัมต่อไร่

ตารางที่ 29 ข้อมูลเนื้อที่ ผลิต ข้าวนาปีจังหวัดตรัง ปีเพาะปลูก 2562/63 - 2566/67

ปี	เนื้อที่เพาะปลูก (ไร่)	เนื้อที่เก็บเกี่ยว (ไร่)	ผลผลิตรวม (ตัน)	ผลผลิตเฉลี่ย (กก./ไร่)
2562/63	11,113	11,113	4,253	383
2563/64	11,848	11,848	4,650	392
2564/65	11,592	11,592	4,598	397
2565/66	9,487	9,487	3,827	403
2566/67	9,050	9,050	3,293	364

ที่มา : ข้อมูลจากคณะกรรมการพัฒนาคุณภาพด้านพืชภาคใต้

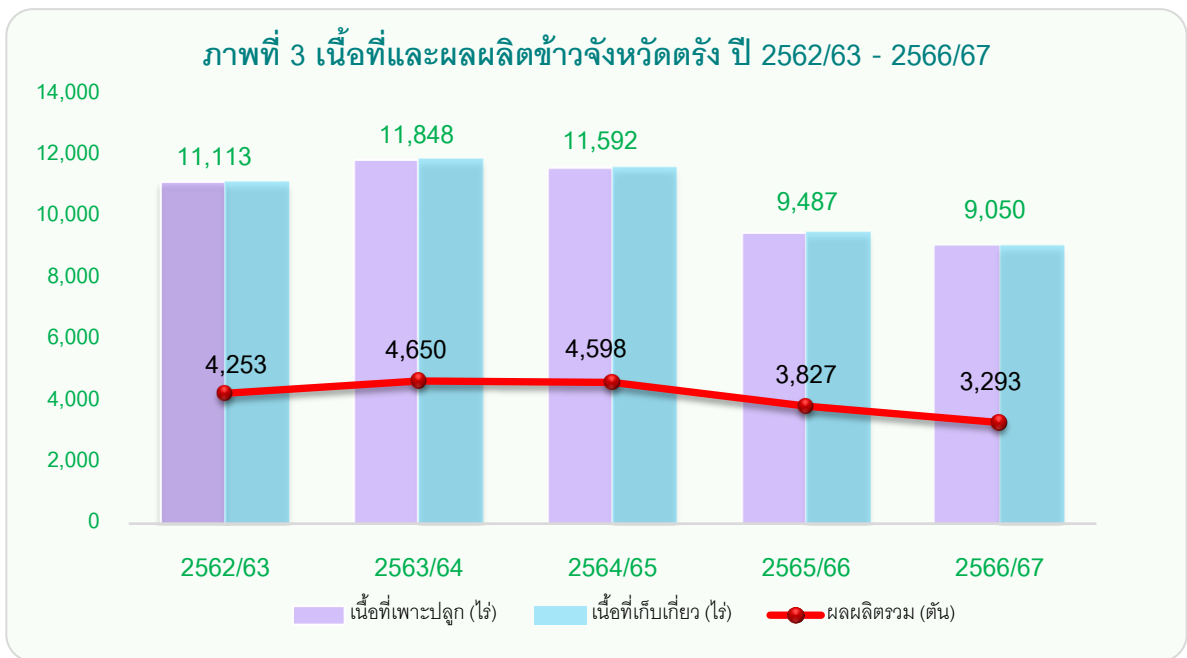

ตารางที่ 30 ข้อมูลข้าวนาปีของจังหวัดตรัง รายอำเภอ ปี 2566/67

อำเภอ	เกษตรกร (ครัวเรือน)	เนื้อที่เพาะปลูก (ไร่)	เนื้อที่เก็บเกี่ยว (ไร่)	ผลผลิตรวม (ตัน)	ผลผลิตเฉลี่ย (กก./ไร่)	มูลค่า (บาท)
1. เมืองตรัง	391	1,890	1,890	718	380	7,672,548,000
2. กันตัง	5	16	16	5	313	53,430,000
3. ย่านตาขาว	49	306	306	107	350	1,143,402,000
4. ปะเหลียน	77	290	290	93	321	993,798,000
5. สীগา	19	170	170	51	300	544,986,000
6. ห้วยยอด	225	1,501	1,501	510	340	5,449,860,000
7. วังวิเศษ	99	903	903	340	377	3,633,240,000

ตารางที่ 30 ข้อมูลข้าวนาปีของจังหวัดตรัง รายอำเภอ ปี 2566/67 (ต่อ)

อำเภอ	เกษตรกร (ครัวเรือน)	เนื้อที่ เพาะปลูก (ไร่)	เนื้อที่เก็บ เกี่ยว (ไร่)	ผลผลิตรวม (ตัน)	ผลผลิตเฉลี่ย (กก./ไร่)	มูลค่า (บาท)
8. นาโยง	868	3,894	3,894	1,445	371	15,441,270,000
9. รัชฎา	9	77	77	23	299	245,778,000
10. หาดสำราญ	1	3	3	0.75	250	8,014,500
รวม	1,743	9,050	9,050	3,293	364	35,186,326,500

ที่มา : 1. ข้อมูลเกษตรกร จากสำนักงานเกษตรจังหวัดตรัง, ข้อมูล ณ 31 ธันวาคม 2566
 2. ข้อมูลเนื้อที่ ผลผลิต จากการประชุมคณะกรรมการพัฒนาคุณภาพด้านพืชภาคใต้
 3. คำนวณมูลค่า อ้างอิงราคาที่ 10,686 บาท/ตัน เป็นราคาเฉลี่ยข้าวเปลือกความชื้น 15% ทั้งประเทศ ปี 2566,
 สำนักงานเศรษฐกิจการเกษตร

ตารางที่ 31 ข้อมูลการปลูกข้าวนาปรังของจังหวัดตรัง รายอำเภอ ปี 2563-2566

อำเภอ	เนื้อที่เพาะปลูก (ไร่)				เนื้อที่เก็บเกี่ยว (ไร่)				ผลผลิตรวม (ตัน)				ผลผลิตเฉลี่ย (กก./ไร่)			
	2563	2564	2565	2566	2563	2564	2565	2566	2563	2564	2565	2566	2563	2564	2565	2566
1. กันตัง	3	-	-	-	3	-	-	-	1	-	-	-	333	-	-	-
2. ปะเหลียน	6	-	7	-	6	-	-	-	2	-	-	-	333	-	-	-
3. ห้วยยอด	50	30	27	10	50	30	27	10	20	12	9	3	400	400	333	348
รวม	59	30	34	10	59	30	27	10	23	12	9	3	390	400	333	348

ที่มา : จากการประชุมคณะกรรมการพัฒนาคุณภาพด้านพืชภาคใต้

ตารางที่ 32 ข้อมูลพื้นที่ปลูกข้าวที่เหมาะสมของจังหวัดตรัง

อำเภอ	ความเหมาะสม (ไร่)				
	เหมาะสมสูง (S1)	เหมาะสมปานกลาง (S2)	เหมาะสมเล็กน้อย (S3)	ไม่เหมาะสม (N)	รวม
1. เมืองตรัง	4,199	-	367	14	4,580
2. กันตัง	105	-	27	-	132
3. ย่านตาขาว	-	122	254	6	382
4. ปะเหลียน	20	-	64	821	905
5. สิเกา	-	-	-	-	-
6. ห้วยยอด	446	136	575	-	1,157
7. วังวิเศษ	98	-	-	-	98
8. นาโยง	5,083	-	501	51	5,635
9. รัชฎา	-	-	35	-	35
10. หาดสำราญ	-	-	-	-	-
รวม	9,951	258	1,823	892	12,924

หมายเหตุ : พื้นที่เหมาะสมเป็นพื้นที่เหมาะสมที่มีมีการเพาะปลูกแล้ว

ที่มา : สถานีพัฒนาที่ดินตรัง, ข้อมูล ณ 31 ธันวาคม 2566

4) **ทุเรียน** สถานการณ์การผลิตทุเรียนจังหวัดตรัง ปี 2562 – 2566 เนื้อที่ยืนต้นเพิ่มขึ้นอย่างต่อเนื่อง เนื่องจากทุเรียนเป็นสินค้าที่มีความต้องการของตลาดสูง และให้ผลตอบแทนสูงเกษตรกรจึงหันมาปลูกทุเรียนเพิ่มขึ้น โดยปี 2566 จังหวัดตรัง มีเนื้อที่ยืนต้นทั้งหมด 4,749 ไร่ เนื้อที่ให้ผล 2,304 ไร่ ผลผลิตรวม 1,582 ตัน ผลผลิตเฉลี่ย 687 กิโลกรัมต่อไร่

อำเภอที่มีเนื้อที่ปลูกทุเรียนมากที่สุด ได้แก่ อำเภอห้วยยอด จำนวน 1,321 ไร่ รองลงมาอำเภอรัษฎา จำนวน 616 ไร่ และอำเภอวังวิเศษ จำนวน 496 ไร่ ตามลำดับ

ตารางที่ 33 ข้อมูลเนื้อที่ ผลผลิต ทุเรียนจังหวัดตรัง ปี 2562 – 2566

ปี	เนื้อที่ยืนต้น (ไร่)	เนื้อที่ให้ผล (ไร่)	ผลผลิตรวม (ตัน)	ผลผลิตเฉลี่ย (กก./ไร่)
2562	2,744	2,077	1,234	594
2563	3,339	1,736	945	544
2564	3,731	1,806	1,005	556
2565	4,332	1,953	485	248
2566	4,749	2,304	1,582	687

ที่มา : 1.ปี 2562 – 2565 เป็นข้อมูลเอกภาพด้านพืช สำนักงานเศรษฐกิจการเกษตรที่ 9

2.ปี 2566 จากการประชุมคณะทำงานพัฒนาคุณภาพด้านพืชภาคใต้ ครั้งที่ 2/2566, 15 ธันวาคม 2566

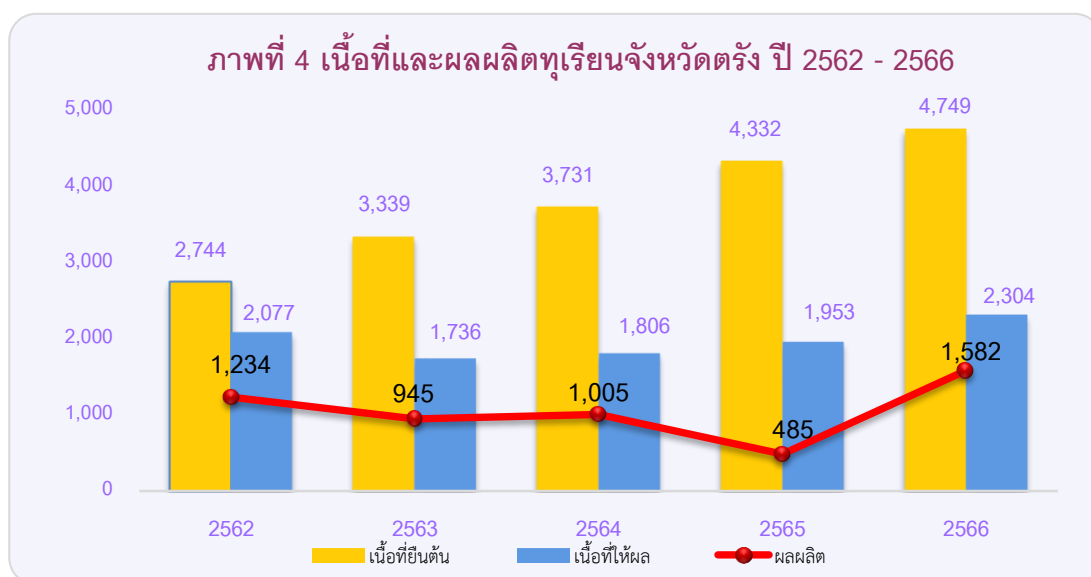

ตารางที่ 34 ข้อมูลการปลูกทุเรียนของจังหวัดตรัง รายอำเภอ ปี 2566

อำเภอ	เกษตรกร (ครัวเรือน)	เนื้อที่ ยืนต้น (ไร่)	เนื้อที่ให้ผล (ไร่)	ผลผลิตรวม (ตัน)	ผลผลิตเฉลี่ย (กก./ไร่)	มูลค่า (บาท)
1. เมืองตรัง	272	485	236	155	657	15,200,850
2. กันตัง	130	342	34	23	676	2,255,610
3. ย่านตาขาว	322	391	183	111	607	10,885,770
4. ปะเหลียน	195	485	226	150	664	14,710,500
5. สิเกา	88	255	51	36	706	3,530,520
6. ห้วยยอด	260	1,321	943	679	720	66,589,530
7. วังวิเศษ	150	496	194	134	691	13,141,380
8. นาโยง	170	306	112	68	607	6,668,760
9. รัชฎา	187	616	320	224	700	21,967,680
10. หาดสำราญ	29	52	5	2	474	196,140
รวม	1,803	4,749	2,304	1,582	687	155,146,740

ที่มา : 1. ข้อมูลเกษตรกร จากสำนักงานเกษตรจังหวัดตรัง, ข้อมูล ณ 31 ธันวาคม 2566

2. ข้อมูลเนื้อที่ ผลิตผล จากการประชุมคณะทำงานพัฒนาคุณภาพด้านพืชภาคใต้ ครั้งที่ 2/2566, 15 ธันวาคม 2566

3. คำนวณมูลค่า อ้างอิงราคา 98.07 บาท/กิโลกรัม เป็นราคาเฉลี่ยทุเรียนหอมทองทั้งประเทศ ปี 2566, สำนักงานเศรษฐกิจการเกษตร ข้อมูล ณ เดือนกุมภาพันธ์ 2567

5) เงาะ สถานการณ์การผลิตเงาะจังหวัดตรัง ปี 2561 – 2565 มีเนื้อที่ยืนต้นลดลงอย่างต่อเนื่อง โดยปี 2566 มีเนื้อที่ยืนต้น/เนื้อที่ให้ผล 1,275 ไร่ ผลผลิตรวม 860 ตัน ผลผลิตเฉลี่ย 675 กิโลกรัมต่อไร่ อำเภอที่มีเนื้อที่ปลูกเงาะมากที่สุด ได้แก่ อำเภอห้วยยอด จำนวน 470 ไร่ รองลงมา อำเภอเมืองตรัง จำนวน 209 ไร่ และ อำเภอปะเหลียน จำนวน 164 ไร่ ตามลำดับ

ตารางที่ 35 ข้อมูลเนื้อที่ ผลิตผล เงาะจังหวัดตรัง ปี 2562 - 2566

ปี	เนื้อที่ยืนต้น (ไร่)	เนื้อที่ให้ผล (ไร่)	ผลผลิตรวม (ตัน)	ผลผลิตเฉลี่ย (กก./ไร่)
2562	1,383	1,318	1,269	963
2563	1,304	1,257	683	543
2564	1,304	1,280	818	639
2565	1,286	1,286	438	341
2566	1,275	1,275	860	675

ที่มา : 1. ปี 2562 – 2565 เป็นข้อมูลเอกภาพด้านพืช สำนักงานเศรษฐกิจการเกษตรที่ 9

2. ปี 2566 จากการประชุมคณะทำงานพัฒนาคุณภาพด้านพืชภาคใต้ ครั้งที่ 2/2566, 15 ธันวาคม 2566

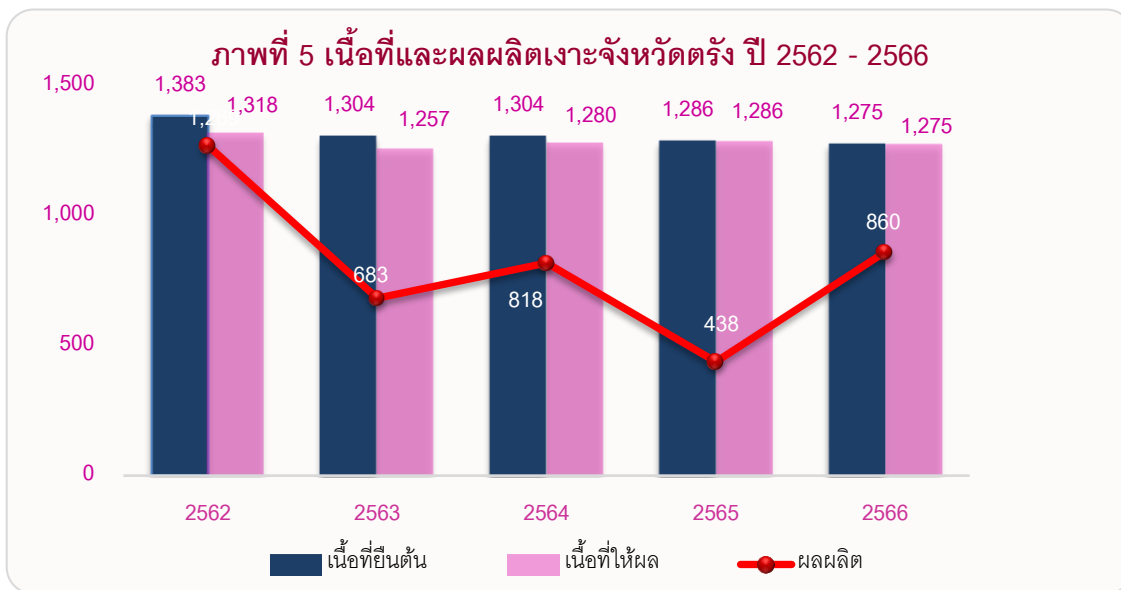

ตารางที่ 36 ข้อมูลการปลูกเงาะของจังหวัดตรัง รายอำเภอ ปี 2566

อำเภอ	เกษตรกร (ครัวเรือน)	เนื้อที่ยืนต้น (ไร่)	เนื้อที่ให้ผล (ไร่)	ผลผลิตรวม (ตัน)	ผลผลิตเฉลี่ย (กก./ไร่)	มูลค่า (บาท)
1. เมืองตรัง	50	209	209	144	689	4,677,120
2. กันตัง	16	13	13	9	692	292320
3. ย่านตาขาว	81	150	150	98	653	3183040
4. ปะเหลียน	58	164	164	110	671	3572800
5. สิเกา	11	47	47	29	617	941920
6. ห้วยยอด	21	470	470	324	689	10523520
7. วังวิเศษ	28	64	64	44	688	1429120
8. นาโยง	18	22	22	15	682	487200
9. รัชฎา	12	119	119	77	647	2500960
10. หาดสำราญ	1	17	17	10	588	324800
รวม	296	1,275	1,275	860	675	27,932,800

ที่มา : 1.ข้อมูลเกษตรกรจากสำนักงานเกษตรจังหวัดตรัง, ข้อมูล ณ 31 ธันวาคม 2566

2.ข้อมูลเนื้อที่ ผลผลิต จากการประชุมคณะกรรมการพัฒนาคุณภาพด้านพืชภาคใต้ ครั้งที่ 2/2566, 15 ธันวาคม 2566

3.คำนวณมูลค่า อ้างอิงราคาที่ 32.48 บาท/กิโลกรัม เป็นราคาเฉลี่ยเงาะโรงเรียนคละทั้งประเทศ ปี 2566, สำนักงานเศรษฐกิจการเกษตร ณ กุมภาพันธ์ 2567

6) มังคุด ปี 2566 จังหวัดตรัง มีเนื้อที่ยืนต้นทั้งหมด 3,493 ไร่ เนื้อที่ให้ผล 3,455 ไร่ มีผลผลิตรวม 1,296 ตัน ผลผลิตเฉลี่ย 375 กิโลกรัมต่อไร่

อำเภอที่มีเนื้อที่ปลูกมังคุดมากที่สุด ได้แก่ อำเภอห้วยยอด จำนวน 1,365 ไร่ รองลงมา อำเภอรัชฎา จำนวน 655 ไร่ และอำเภอเมืองตรัง 424 ไร่ ตามลำดับ

ตารางที่ 37 ข้อมูลเนื้อที่ ผลผลิต มังคุดจังหวัดตรัง ปี 2562 - 2566

ปี	เนื้อที่ยืนต้น (ไร่)	เนื้อที่ให้ผล (ไร่)	ผลผลิตรวม (ตัน)	ผลผลิตเฉลี่ย (กก./ไร่)
2562	3,526	3,207	1,515	472
2563	3,526	3,270	1,361	416
2564	3,526	3,432	1,486	433
2565	3,518	3,470	147	42
2566	3,493	3,455	1,296	375

ที่มา : 1. ปี 2560 - 2565 เป็นข้อมูลเอกภาพด้านพืช สำนักงานเศรษฐกิจการเกษตรที่ 9

2. ปี 2566 จากการประชุมคณะกรรมการพัฒนาคุณภาพด้านพืชภาคใต้ ครั้งที่ 2/2566, 15 ธันวาคม 2566

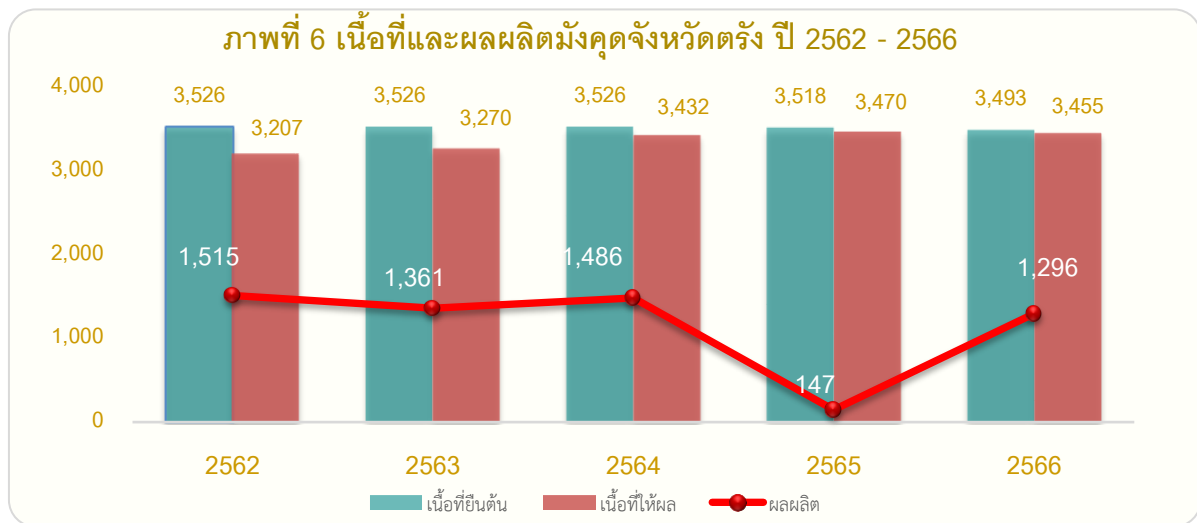

ตารางที่ 38 ข้อมูลการปลูกมังคุดของจังหวัดตรัง รายอำเภอ ปี 2566

อำเภอ	เกษตรกร (ครัวเรือน)	เนื้อที่ยืนต้น (ไร่)	เนื้อที่ให้ผล (ไร่)	ผลผลิตรวม (ตัน)	ผลผลิตเฉลี่ย (กก./ไร่)	มูลค่า (บาท)
1. เมืองตรัง	93	424	424	172	406	6,816,360
2. กันตัง	21	38	38	15	395	594,450
3. ย่านตาขาว	133	349	349	140	401	5,548,200
4. ปะเหลียน	71	219	210	94	448	3,725,220
5. สіเกา	17	81	67	23	343	911,490
6. ห้วยยอด	90	1,365	1,359	584	430	23,143,920
7. วังวิเศษ	66	242	242	102	421	4,042,260
8. นาโยง	61	87	87	30	345	1,188,900

ตารางที่ 38 ข้อมูลการปลูกมังคุดของจังหวัดตรัง รายอำเภอ ปี 2566 (ต่อ)

อำเภอ	เกษตรกร (ครัวเรือน)	เนื้อที่ยืนต้น (ไร่)	เนื้อที่ให้ผล (ไร่)	ผลผลิตรวม (ตัน)	ผลผลิตเฉลี่ย (กก./ไร่)	มูลค่า (บาท)
9. รัชฎา	56	655	655	131	200	5,191,530
10. ทาดสำราญ	1	33	24	5	208	198,150
รวม	609	3,493	3,455	1,296	375	51,360,480

ที่มา : 1. ข้อมูลเกษตรกรจากสำนักงานเกษตรจังหวัดตรัง, ข้อมูล ณ 31 ธันวาคม 2566

2. ข้อมูลเนื้อที่ ผลิตผล จากการประชุมคณะกรรมการพัฒนาคุณภาพด้านพืชภาคใต้ ครั้งที่ 2/2566, 15 ธันวาคม 2566

3. คำนวณมูลค่า อ้างอิงราคาที่ 39.63 บาท/กิโลกรัม เป็นราคาเฉลี่ยมังคุดคละทั้งประเทศ ปี 2565, สำนักงานเศรษฐกิจการเกษตร ณ กุมภาพันธ์ 2567

7) **ลองกอง ปี 2566** จังหวัดตรัง มีเนื้อที่ยืนต้นทั้งหมด 2,734 ไร่ เนื้อที่ให้ผล 2,666 ไร่ มีผลผลิตรวม 926 ตัน ผลผลิตเฉลี่ย 347 กิโลกรัมต่อไร่

อำเภอที่มีเนื้อที่ปลูกลองกองมากที่สุด ได้แก่อำเภอห้วยยอด จำนวน 852 ไร่ รองลงมา อำเภอย่านตาขาว จำนวน 392 ไร่ และอำเภอเมืองตรัง จำนวน 364 ไร่ ตามลำดับ

ตารางที่ 39 ข้อมูลเนื้อที่ ผลิตผล ลองกองจังหวัดตรัง ปี 2562 - 2566

ปี	เนื้อที่ยืนต้น (ไร่)	เนื้อที่ให้ผล (ไร่)	ผลผลิตรวม (ตัน)	ผลผลิตเฉลี่ย (กก./ไร่)
2562	4,461	4,367	1,765	405
2563	2,732	2,628	954	363
2564	2,732	2,712	1,028	379
2565	2,796	2,728	56.22	21
2566	2,734	2,666	926	347

ที่มา : 1. ปี 2562 - 2565 เป็นข้อมูลเอกภาพด้านพืช สำนักงานเศรษฐกิจการเกษตรที่ 9

2. ปี 2566 จากการประชุมคณะกรรมการพัฒนาคุณภาพด้านพืชภาคใต้ ครั้งที่ 2/2566, 15 ธันวาคม 2566



ตารางที่ 40 ข้อมูลการปลูกลองกองของจังหวัดตรัง รายอำเภอ ปี 2566

อำเภอ	เกษตรกร (ครัวเรือน)	เนื้อที่ยืนต้น (ไร่)	เนื้อที่ให้ผล (ไร่)	ผลผลิตรวม (ตัน)	ผลผลิตเฉลี่ย (กก./ไร่)	มูลค่า (บาท)
1. เมืองตรัง	125	364	364	124	341	4,628,920
2. กันตัง	35	31	31	9	290	335,970
3. ย่านตาขาว	188	392	391	137	350	5,114,210
4. ปะเหลียน	79	335	335	131	391	4,890,230
5. สіเกา	14	62	62	20	323	746,600
6. ห้วยยอด	70	852	852	324	380	12,094,920
7. วังวิเศษ	62	179	179	55	307	2,053,150
8. นาโยง	117	156	89	31	348	1,157,230
9. รัชฎา	31	350	350	91	260	3,397,030
10. หาดสำราญ	2	13	13	4	308	149,320
รวม	723	2,734	2,666	926	347	34,567,580

ที่มา : 1. ข้อมูลเกษตรกรจากสำนักงานเกษตรจังหวัดตรัง, ข้อมูล ณ 31 ธันวาคม 2566

2. ข้อมูลเนื้อที่ ผลผลิต จากการประชุมคณะทำงานพัฒนาคุณภาพด้านพืชภาคใต้ ครั้งที่ 2/2566, 15 ธันวาคม 2566

3. คำนวณมูลค่า อ้างอิงราคาที่ 37.33 บาท/กิโลกรัม เป็นราคาเฉลี่ยลองกองเบอร์ 1 ทั้งประเทศ ปี 2566,

สำนักงานเศรษฐกิจการเกษตร ณ กุมภาพันธ์ 2567

ตารางที่ 41 ข้อมูลพื้นที่ปลูกไม้ผลที่เหมาะสมของจังหวัดตรัง

อำเภอ	ความเหมาะสม (ไร่)				รวม (ไร่)
	เหมาะสมสูง (S1)	เหมาะสมปานกลาง (S2)	เหมาะสมเล็กน้อย (S3)	ไม่เหมาะสม (N)	
1. เมืองตรัง	792	1,067	14	381	2,254
2. กันตัง	75	266	26	4	371
3. ย่านตาขาว	1,427	3,211	36	156	4,830
4. ปะเหลียน	2,650	1,239	34	161	4,084
5. สіเกา	148	91	-	5	244
6. ห้วยยอด	2,594	467	-	74	3,135
7. วังวิเศษ	100	20	-	-	120
8. นาโยง	473	58	-	-	531
9. รัชฎา	220	41	-	11	272
10. หาดสำราญ	333	614	73	24	1,044
รวม	8,812	7,074	183	816	16,885

หมายเหตุ : พื้นที่เหมาะสมเป็นพื้นที่เหมาะสมที่มีการเพาะปลูกแล้ว

ที่มา : สถานีพัฒนาที่ดินตรัง, ข้อมูล ณ 31 ธันวาคม 2566

3.2.3 **โรงสีข้าว** จังหวัดตรังมีโรงสีข้าว (ขนาดเล็ก กลาง ใหญ่) จำนวน 67 แห่ง โดยอำเภอที่มีโรงสีข้าวมากที่สุด ได้แก่ อำเภอห้วยยอด จำนวน 22 แห่ง รองลงมาอำเภอนาโยง จำนวน 18 แห่ง และอำเภอเมืองตรัง จำนวน 9 แห่ง ตามลำดับ

ตารางที่ 42 ข้อมูลจำนวนโรงสีข้าวจังหวัดตรัง

อำเภอ	จำนวนโรงสีข้าว (แห่ง)
1. เมืองตรัง	9
2. กันตัง	1
3. ย่านตาขาว	2
4. ปะเหลียน	6
5. สิเกา	2
6. ห้วยยอด	22
7. วังวิเศษ	6
8. นาโยง	18
9. รัชฎา	1
10. ทาดสำราญ	-
รวม	67

หมายเหตุ : เป็นโรงสีขนาดเล็ก กลาง และใหญ่

ที่มา : สำนักงานเกษตรจังหวัดตรัง

3.3 ด้านปศุสัตว์

3.3.1 เกษตรกรผู้เลี้ยงสัตว์จังหวัดตรัง

จังหวัดตรังมีเกษตรกรผู้เลี้ยงสัตว์ จำนวน 30,190 ราย อำเภอที่มีเกษตรกรผู้เลี้ยงสัตว์มากที่สุด ได้แก่ อำเภอเมืองตรัง จำนวน 5,251 ราย คิดเป็นร้อยละ 17.39 รองลงมา อำเภอย่านตาขาว จำนวน 3,637 ราย คิดเป็นร้อยละ 12.05 และอำเภอนาโยง จำนวน 3,628 ราย คิดเป็นร้อยละ 12.02 ตามลำดับ

ตารางที่ 43 ข้อมูลทะเบียนเกษตรกรผู้เลี้ยงสัตว์จังหวัดตรัง

อำเภอ	เกษตรกร (ราย)	เกษตรกร (ร้อยละ)
1. เมืองตรัง	5,251	17.39
2. กันตัง	2,910	9.64
3. ย่านตาขาว	3,637	12.05
4. ปะเหลียน	2,884	9.55
5. สіเกา	2,464	8.16
6. ห้วยยอด	3,050	10.10
7. วังวิเศษ	2,687	8.90
8. นาโยง	3,628	12.02
9. รัชฎา	2,367	7.84
10. ทาดสํารายู	1,312	4.35
รวม	30,190	100

ที่มา : สำนักงานปศุสัตว์จังหวัดตรัง, ข้อมูล ณ 31 ธันวาคม 2566

3.3.2 สัตว์เศรษฐกิจที่สำคัญของจังหวัดตรัง

จังหวัดตรังมีสัตว์เศรษฐกิจที่สำคัญ 9 ชนิด ได้แก่ สุกร ไก่เนื้อ ไก่ไข่ ไก่พื้นเมือง โคเนื้อ แพะ กระบือ เป็ดเนื้อ และเป็ดไข่ ซึ่งมีข้อมูลการเลี้ยง ปี 2562 - 2566 และรายละเอียดการเลี้ยงรายอำเภอ ปี 2566 ดังนี้

ตารางที่ 44 ข้อมูลสัตว์เศรษฐกิจที่สำคัญ ปี 2562 - 2566

ชนิดสัตว์	จำนวนปศุสัตว์ (ตัว)				
	2562	2563	2564	2565	2566
1. สุกรขุน	-	47,112	60,312	56,294	53,301
2. ไก่เนื้อ	5,824,641	1,126,171	1,081,949	1,082,480	1,067,632
3. ไก่ไข่	669,797	584,314	628,940	703,035	673,369
4. ไก่พื้นเมือง	2,210,729	721,377	823,944	783,177	755,999
5. โคเนื้อ	60,354	44,408	95,093	97,410	97,678
6. แพะ	11,970	7,730	17,755	17,777	17,904
7. กระบือ	194	562	452	330	337
8. เป็ดเนื้อ	14,570	5,928	6,570	6,244	6,281
9. เป็ดไข่	51,591	52,390	65,797	68,638	57,139

ที่มา : สำนักงานปศุสัตว์จังหวัดตรัง

1) สุกกร เกษตรกรผู้เลี้ยงสุกรขุนทั้งหมด จำนวน 481 ราย สุกกรแม่พันธุ์ทั้งหมด 372 ราย โดยมีการเลี้ยงสุกรขุน จำนวน 53,301 ตัว อำเภอที่มีการเลี้ยงสุกรขุนมากที่สุด ได้แก่ อำเภอห้วยยอด จำนวน 16,201 ตัว รองลงมา ได้แก่ อำเภอรัชฎา จำนวน 10,176 ตัว และอำเภอวังวิเศษ จำนวน 6,375 ตัว ตามลำดับ

ตารางที่ 45 ข้อมูลการเลี้ยงสุกรจังหวัดตรัง

อำเภอ	สุกรขุน						สุกรแม่พันธุ์				
	จำนวนเกษตรกร (ราย)	จำนวนสุกร (ตัว)	ปริมาณการผลิต (ตัว)	ปริมาณการผลิต (กก.) (เฉลี่ยที่ 90 กก.)	ราคาเฉลี่ย (บาท/กก.)	มูลค่าผลผลิต (บาท)	จำนวนเกษตรกร (ราย)	จำนวนสุกร (ตัว)	ปริมาณการผลิต (ตัว)	ราคาเฉลี่ย (บาท/ตัว)	มูลค่าผลผลิต (บาท)
1. เมืองตรัง	143	4,995	10,440	939,600	70	65,772,000	107	1,395	19,353	9,500	183,853,500
2. กันตัง	23	592	1,237	111,330	71	7,904,430	29	746	4,706	9,500	44,707,000
3. ย่านตาขาว	25	4,450	9,301	837,090	70	58,596,300	16	1,495	12,196	9,500	115,862,000
4. ปะเหลียน	3	1,580	3,302	297,180	71	21,099,780	2	53	4,787	9,500	45,476,500
5. สิเกา	26	5,277	11,029	992,610	71	70,475,310	25	196	12,531	9,500	119,044,500
6. ห้วยยอด	71	16,201	33,860	3,047,400	70	213,318,000	45	2,875	44,507	9,500	422,816,500
7. วังวิเศษ	47	6,375	13,324	1,199,160	70	83,941,200	36	1,033	13,609	9,500	129,285,500
8. นาโยง	73	3,305	6,907	621,630	70	43,514,100	54	393	10,542	9,500	100,149,000
9. รัชฎา	66	10,176	21,268	1,914,120	70	133,988,400	55	1,105	13,156	9,500	124,982,000
10. หาดสำราญ	4	350	732	65,880	72	4,743,360	3	21	748	9,500	7,106,000
รวม	481	53,301	111,400	10,026,000	70.50	703,352,880	372	9,312	136,135	9,500	1,293,282,500

ที่มา : สำนักงานปศุสัตว์จังหวัดตรัง, ข้อมูล ณ 31 ธันวาคม 2566

2) ไก่ เกษตรกรมีการเลี้ยงไก่ 3 ประเภท คือ

2.1) ไก่เนื้อ เกษตรกรผู้เลี้ยงไก่เนื้อทั้งหมด จำนวน 190 ราย ไก่เนื้อทั้งหมด จำนวน 1,067,632 ตัว ปริมาณการผลิต จำนวน 5,188,210 ตัว มูลค่าผลผลิตรวม 477,061,450 บาท อำเภอที่มีการเลี้ยงไก่เนื้อมากที่สุด ได้แก่ อำเภอรัชฎา จำนวน 412,160 ตัว รองลงมา ได้แก่ อำเภอห้วยยอด จำนวน 214,787 ตัว และอำเภอย่านตาขาว จำนวน 171,100 ตัว ตามลำดับ

ตารางที่ 46 ข้อมูลการเลี้ยงไก่เนื้อ จังหวัดตรัง

อำเภอ	จำนวนเกษตรกร (ราย)	จำนวนไก่เนื้อ (ตัว)	ปริมาณการผลิต (ตัว)	ปริมาณการผลิต (กก.) (เฉลี่ย 2 กก.)	ราคาเฉลี่ย (บาท/กก.)	มูลค่าผลผลิต (บาท)
1. เมืองตรัง	39	95,213	426,065	852,130	46.00	39,197,980
2. กันตัง	21	82,115	385,600	771,200	46.00	35,475,200
3. ย่านตาขาว	28	171,100	861,500	1,723,000	46.00	79,258,000
4. ปะเหลียน	6	36,865	136,825	273,650	45.50	12,451,075
5. สิเกา	6	27,873	139,365	278,730	46.00	12,821,580
6. ห้วยยอด	34	214,787	1,081,455	2,162,910	46.00	99,493,860

ตารางที่ 46 ข้อมูลการเลี้ยงไก่เนื้อ จังหวัดตรัง (ต่อ)

อำเภอ	จำนวนเกษตรกร (ราย)	จำนวน ไก่เนื้อ (ตัว)	ปริมาณ การผลิต (ตัว)	ปริมาณการผลิต (กก.) (เฉลี่ย 2 กก.)	ราคาเฉลี่ย (บาท/กก.)	มูลค่าผลผลิต (บาท)
7. วังวิเศษ	3	23,000	115,750	231,500	45.50	10,533,250
8. นาโยง	10	4,260	21,300	42,600	46.00	1,959,600
9. รัชฎา	37	412,160	2,019,055	4,038,110	46.00	185,753,060
10. หาดสำราญ	6	259	1,295	2,590	45.50	117,845
รวม	190	1,067,632	5,188,210	10,376,420	45.85	477,061,450

ที่มา : สำนักงานปศุสัตว์จังหวัดตรัง, ข้อมูล ณ 31 ธันวาคม 2566

2.2) ไก่ไข่ เกษตรกรผู้เลี้ยงไก่ไข่ทั้งหมด จำนวน 745 ราย ไก่ไข่ทั้งหมด จำนวน 673,369 ตัว ปริมาณการผลิต จำนวน 196,623,748 ฟอง มูลค่ารวม 877,317,913 บาท อำเภอที่มีการเลี้ยงไก่ไข่มากที่สุด ได้แก่ อำเภอปะเหลียน จำนวน 366,980 ตัว รองลงมา ได้แก่ อำเภอห้วยยอด จำนวน 86,718 ตัว และ อำเภอกันตัง จำนวน 66,948 ตัว ตามลำดับ

ตารางที่ 47 ข้อมูลการเลี้ยงไก่ไข่ จังหวัดตรัง

อำเภอ	จำนวนเกษตรกร (ราย)	จำนวนไก่ไข่ (ตัว)	ปริมาณการผลิต (ฟอง)	ราคาเฉลี่ย (บาท/ฟอง)	มูลค่าผลผลิต (บาท)
1. เมืองตรัง	142	35,277	10,300,884	4.30	44,293,801
2. กันตัง	64	66,948	19,548,816	4.50	87,969,672
3. ย่านตาขาว	13	34,718	10,137,656	4.50	45,619,452
4. ปะเหลียน	23	366,980	107,158,160	4.55	487,569,628
5. สิเกา	93	20,579	6,009,068	4.35	26,139,446
6. ห้วยยอด	127	86,718	25,321,656	4.20	106,350,955
7. วังวิเศษ	35	4,609	1,345,828	4.10	5,517,895
8. นาโยง	89	20,602	6,015,784	4.20	25,266,293
9. รัชฎา	96	36,195	10,568,940	4.50	47,560,230
10. หาดสำราญ	63	743	216,956	4.75	1,030,541
รวม	745	673,369	196,623,748	4.40	877,317,913

ที่มา : สำนักงานปศุสัตว์จังหวัดตรัง, ข้อมูล ณ 31 ธันวาคม 2566

2.3) ไก่พื้นเมือง เกษตรกรผู้เลี้ยงไก่พื้นเมืองทั้งหมด จำนวน 22,881 ราย จำนวนไก่พื้นเมือง 755,999 ตัว ปริมาณการผลิต 1,559,872 ตัว มูลค่าผลผลิตรวม 271,941,435 บาท อำเภอที่มีการเลี้ยงไก่พื้นเมืองมากที่สุด ได้แก่ อำเภอห้วยยอด จำนวน 131,873 ตัว รองลงมา ได้แก่ อำเภอสิเกา จำนวน 118,932 ตัว และอำเภอเมืองตรัง จำนวน 114,351 ตัว ตามลำดับ

ตารางที่ 48 ข้อมูลการเลี้ยงไก่พื้นเมือง จังหวัดตรัง

อำเภอ	จำนวนเกษตรกร (ราย)	จำนวนไก่พื้นเมือง (ตัว)	ปริมาณการผลิต (ตัว)	ปริมาณการผลิต (กก.) (เฉลี่ย 1.5 กก.)	ราคาเฉลี่ย (บาท/กก.)	มูลค่าผลผลิต (บาท)
1. เมืองตรัง	3,481	114,351	230,756	346,134	120	41,536,080
2. กันตัง	1,869	40,793	82,192	123,288	115	14,178,120
3. ย่านตาขาว	2,978	46,217	115,924	173,886	115	19,996,890
4. ปะเหลียน	2,421	73,172	148,606	222,909	120	26,749,080
5. สิเกา	2,121	118,932	237,718	356,577	110	39,223,470
6. ห้วยยอด	2,154	131,873	262,954	394,431	115	45,359,565
7. วังวิเศษ	2,279	77,658	178,642	267,963	120	32,155,560
8. นาโยง	2,486	46,822	93,676	140,514	115	16,159,110
9. รัชฎา	2,139	78,118	147,888	221,832	115	25,510,680
10. ทาดสำราญ	953	28,063	61,516	92,274	120	11,072,880
รวม	22,881	755,999	1,559,872	2,339,808	117	271,941,435

ที่มา : สำนักงานปศุสัตว์จังหวัดตรัง, ข้อมูล ณ 31 ธันวาคม 2566

3) โคเนื้อ เกษตรกรผู้เลี้ยงโคเนื้อทั้งหมด จำนวน 15,339 ราย มีจำนวนโคเนื้อ 97,678 ตัว ปริมาณการผลิต 31,220 ตัว มูลค่าผลผลิตรวม 526,013,180 บาท อำเภอที่มีการเลี้ยงโคเนื้อมากที่สุด ได้แก่ อำเภอเมืองตรัง จำนวน 21,772 ตัว รองลงมา ได้แก่ อำเภอสิเกา จำนวน 14,559 ตัว และอำเภอห้วยยอด จำนวน 11,028 ตัว ตามลำดับ

ตารางที่ 49 ข้อมูลการเลี้ยงโคเนื้อ จังหวัดตรัง

อำเภอ	จำนวนเกษตรกร (ราย)	จำนวนโคเนื้อ (ตัว)	ปริมาณการผลิต (ตัว)	ปริมาณการผลิต (กก.) (เฉลี่ย 200 กก.)	ราคาเฉลี่ย (บาท/กก.)	มูลค่าผลผลิต (บาท)
1. เมืองตรัง	3,127	21,772	3,261	652,200	84.30	54,980,460
2. กันตัง	1,993	7,244	8,369	1,673,800	84.50	141,436,100
3. ย่านตาขาว	1,263	5,165	870	174,000	84.50	14,703,000
4. ปะเหลียน	904	6,224	909	181,800	84.50	15,362,100
5. สิเกา	1,721	14,559	2,166	433,200	84.00	36,388,800
6. ห้วยยอด	1,632	11,028	1,567	313,400	84.30	26,419,620
7. วังวิเศษ	1,303	9,265	1,379	275,800	84.50	23,305,100
8. นาโยง	1,788	10,627	5,281	1,056,200	84.00	88,720,800
9. รัชฎา	700	4,903	748	149,600	84.50	12,641,200
10. ทาดสำราญ	908	6,891	6,670	1,334,000	84.00	112,056,000
รวม	15,339	97,678	31,220	6,244,000	84.31	526,013,180

ที่มา : สำนักงานปศุสัตว์จังหวัดตรัง, ข้อมูล ณ 31 ธันวาคม 2566

4) **แพะ** เกษตรกรผู้เลี้ยงแพะทั้งหมด จำนวน 1,256 ราย มีจำนวนแพะ 17,904 ตัว ปริมาณการผลิต 11,927 ตัว มูลค่าผลผลิตรวม 45,701,100 บาท อำเภอที่มีการเลี้ยงแพะมากที่สุด ได้แก่ อำเภอปะเหลียน จำนวน 3,660 ตัว รองลงมา ได้แก่ อำเภอกันตัง จำนวน 3,605 ตัว และอำเภอสิเกา จำนวน 3,086 ตัว ตามลำดับ

ตารางที่ 50 ข้อมูลการเลี้ยงแพะ จังหวัดตรัง

อำเภอ	จำนวนเกษตรกร (ราย)	จำนวนแพะ (ตัว)	ปริมาณการ ผลิต (ตัว)	ปริมาณการผลิต (กก.) (เฉลี่ย 30 กก.)	ราคาเฉลี่ย (บาท/กก.)	มูลค่าผลผลิต (บาท)
1. เมืองตรัง	125	1,924	1,425	42,750	130	5,557,500
2. กันตัง	308	3,605	2,341	70,230	120	8,427,600
3. ย่านตาขาว	55	765	502	15,060	120	1,807,200
4. ปะเหลียน	222	3,660	2,110	63,300	140	8,862,000
5. สิเกา	187	3,086	2,291	68,730	120	8,247,600
6. ห้วยยอด	62	1,197	814	24,420	120	2,930,400
7. วังวิเศษ	17	499	648	19,440	130	2,527,200
8. นาโยง	37	464	306	9,180	140	1,285,200
9. รัชฎา	20	734	336	10,080	120	1,209,600
10. หาดสำราญ	223	1,970	1,154	34,620	140	4,846,800
รวม	1,256	17,904	11,927	357,810	128	45,701,100

ที่มา : สำนักงานปศุสัตว์จังหวัดตรัง, ข้อมูล ณ 31 ธันวาคม 2566

5) **กระบือ** เกษตรกรผู้เลี้ยงกระบือทั้งหมด จำนวน 100 ราย มีจำนวนกระบือ 337 ตัว ปริมาณการผลิต 60 ตัว มูลค่าผลผลิตรวม 1,500,000 บาท มีการเลี้ยงในพื้นที่ 8 อำเภอ โดยอำเภอที่มีการเลี้ยงกระบือมากที่สุด ได้แก่ อำเภอปะเหลียน จำนวน 197 ตัว รองลงมา ได้แก่ อำเภอสิเกา จำนวน 78 ตัว และอำเภอเมืองตรัง จำนวน 30 ตัว ตามลำดับ

ตารางที่ 51 ข้อมูลการเลี้ยงกระบือ จังหวัดตรัง

อำเภอ	จำนวน เกษตรกร (ราย)	จำนวน กระบือ (ตัว)	ปริมาณการ ผลิต(ตัว)	ปริมาณการผลิต (กก.) (เฉลี่ย 250 กก.)	ราคาเฉลี่ย (บาท/กก.)	มูลค่าผลผลิต (บาท)
1. เมืองตรัง	5	30	3	750	100	75,000
2. ย่านตาขาว	3	8	1	250	100	25,000
3. ปะเหลียน	73	197	30	7,500	100	750,000
4. สิเกา	9	78	11	2,750	100	275,000
5. ห้วยยอด	3	11	13	3,250	100	325,000
6. วังวิเศษ	3	7	-	-	-	-
7. รัชฎา	2	3	-	-	-	-
8. หาดสำราญ	1	2	2	500	100	50,000
รวม	100	337	60	15,000	100	1,500,000

ที่มา : สำนักงานปศุสัตว์จังหวัดตรัง, ข้อมูล ณ 31 ธันวาคม 2566

6) เป็ด

6.1) **เป็ดเนื้อ** เกษตรผู้เลี้ยงเป็ดเนื้อทั้งหมด จำนวน 190 ราย มีจำนวนเป็ดเนื้อ 6,281 ตัว ปริมาณการผลิต 25,396 ตัว มูลค่าผลผลิตรวม 7,472,650 บาท มีการเลี้ยงในพื้นที่ 9 อำเภอ โดยอำเภอที่มีการเลี้ยง เป็ดเนื้อมากที่สุด ได้แก่ อำเภอเมืองตรัง จำนวน 1,784 ตัว รองลงมา ได้แก่ อำเภอนาโยง จำนวน 1,402 ตัว และอำเภอสิเกา จำนวน 888 ตัว ตามลำดับ

ตารางที่ 52 ข้อมูลการเลี้ยงเป็ดเนื้อ จังหวัดตรัง

อำเภอ	จำนวนเกษตรกร (ราย)	จำนวนเป็ดเนื้อ (ตัว)	ปริมาณการผลิต (ตัว)	ปริมาณการผลิต (กก.)	ราคาเฉลี่ย (บาท/กก.)	มูลค่าผลผลิต (บาท)
1. เมืองตรัง	37	1,784	7,336	18,340	120	2,200,800
2. กันตัง	6	374	1,496	3,740	115	430,100
3. ย่านตาขาว	1	20	100	250	115	28,750
4. ปะเหลียน	17	473	1,892	4,730	115	543,950
5. สิเกา	16	888	3,552	8,880	120	1,065,600
6. ห้วยยอด	25	722	2,816	7,040	120	844,800
7. นาโยง	61	1,402	5,608	14,020	115	1,612,300
8. รัชฎา	16	349	1,396	3,490	115	401,350
9. หาดสำราญ	11	269	1,120	2,800	115	322,000
รวม	190	6,281	25,396	63,490	117	7,472,650

ที่มา : สำนักงานปศุสัตว์จังหวัดตรัง, ข้อมูล ณ 31 ธันวาคม 2566

6.2) **เป็ดไข่** เกษตรกรผู้เลี้ยงเป็ดไข่ทั้งหมด จำนวน 412 ราย มีจำนวนเป็ดไข่ 57,139 ตัว ปริมาณการผลิต 16,684,588 ฟอง มูลค่าผลผลิตรวม 90,693,375 บาท มีการเลี้ยงในพื้นที่ 9 อำเภอ โดยอำเภอที่มีการเลี้ยงเป็ดไข่มากที่สุด ได้แก่ อำเภอห้วยยอด จำนวน 14,206 ตัว รองลงมา ได้แก่ อำเภอสิเกา จำนวน 13,671 ตัว และอำเภอเมืองตรัง จำนวน 10,960 ตัว ตามลำดับ

ตารางที่ 53 ข้อมูลการเลี้ยงเป็ดไข่ จังหวัดตรัง

อำเภอ	จำนวนเกษตรกร (ราย)	จำนวนเป็ดไข่ (ตัว)	ปริมาณการผลิต (ฟอง)	ราคาเฉลี่ย (บาท/ฟอง)	มูลค่าผลผลิต (บาท)
1. เมืองตรัง	93	10,960	3,200,320	5.50	17,601,760
2. กันตัง	80	7,280	2,125,760	5.50	11,691,680
3. ปะเหลียน	37	3,647	1,064,924	5.60	5,963,574
4. สิเกา	43	13,671	3,991,932	5.20	20,758,046
5. ห้วยยอด	61	14,206	4,148,152	5.50	22,814,836
6. วังวิเศษ	2	2,100	613,200	5.50	3,372,600
7. นาโยง	45	2,189	639,188	5.60	3,579,453
8. รัชฎา	44	3,061	893,812	5.45	4,871,275
9. หาดสำราญ	7	25	7,300	5.50	40,150
รวม	412	57,139	16,684,588	5.49	90,693,375

ที่มา : สำนักงานปศุสัตว์จังหวัดตรัง, ข้อมูล ณ 31 ธันวาคม 2566

3.3.3 การส่งออก นำเข้าสินค้าปศุสัตว์จังหวัดตรัง

ปี 2566 จังหวัดตรังมีการส่งออกและนำเข้าสินค้าปศุสัตว์ที่สำคัญ จำนวน 4 ชนิด ได้แก่ โคมีชีวิต แพะมีชีวิต สุกรมีชีวิต และไก่เนื้อ มูลค่าการส่งออกรวม 2,185,847,910 บาท และมูลค่าการนำเข้ารวม 1,262,972,150 บาท

ตารางที่ 54 ข้อมูลการส่งออก - นำเข้าสินค้าปศุสัตว์ของจังหวัดตรัง

ชนิดสินค้าปศุสัตว์	การส่งออก		การนำเข้า	
	จำนวนส่งออก (ตัว/กก.)	มูลค่า (บาท)	จำนวนนำเข้า (ตัว/กก.)	มูลค่า (บาท)
1.โคมีชีวิต	80	2,880,000	47	1,692,000
2.แพะมีชีวิต	169	709,800	1	4200
3.สุกรมีชีวิต	255,630	1,651,369,800	101,366	654,824,360
4.ไก่เนื้อ	5,898,759	530,888,310	6,738,351	606,451,590
	รวมมูลค่าการส่งออก	2,185,847,910	รวมมูลค่าการนำเข้า	1,262,972,150

ที่มา : สำนักงานปศุสัตว์จังหวัดตรัง, ข้อมูล ณ 31 ธันวาคม 2566

3.3.4 โรงฆ่าสัตว์

จังหวัดตรัง มีโรงฆ่าสัตว์ที่มีใบอนุญาตการตั้งโรงฆ่าสัตว์ จำนวน 18 แห่ง แบ่งเป็น โรงฆ่าสุกร 15 แห่ง โรงฆ่าสัตว์ปีก 2 แห่ง และโรงฆ่าโค/กระบือ 1 แห่ง

ตารางที่ 55 ข้อมูลโรงฆ่าสัตว์จังหวัดตรัง

ชื่อโรงฆ่าสัตว์	สถานที่ตั้ง					จำนวนสัตว์ที่ฆ่าต่อวัน (ตัว)			ใบอนุญาตการตั้งโรงฆ่าสัตว์
	เลขที่	ถนน	หมู่	ตำบล	อำเภอ	โค/กระบือ	สุกร	สัตว์ปีก	
1. เทศบาลนครตรัง	252	ท่ากลาง	-	ทับเที่ยง	เมือง	-	80	-	/
2. เทศบาลตำบลห้วยยอด	86	เทศบาลรัฐา	-	ห้วยยอด	ห้วยยอด	-	20	-	/
3. เทศบาลเมืองกันตัง	117	เขื่อนเพชร	-	กันตัง	กันตัง	-	12	-	/
4. เทศบาลตำบลคลองปาง	204	สุขาภิบาล 5	2	คลองปาง	รัฐา	-	20	-	/
5. บริษัท เพิ่มพูนผลิตภัณฑ์อาหาร จำกัด	211	-	6	ทุ่งกระบือ	ย่านตาขาว	-	-	10,000	/
6. นายสนั่น คาลเคน	3/1	ตรัง-ปะเหลียน	1	ย่านตาขาว	ย่านตาขาว	1/สัปดาห์	-	-	/
7. แสงทรัพย์	167	-	7	เขากอบ	ห้วยยอด	-	5	-	/
8. สายพินฟาร์ม	287	-	4	โพรงจระเข้	ย่านตาขาว	-	3	-	/
9. ปรีชา ผักน้ำ	98	-	2	บางรัก	เมืองตรัง	-	-	3,000	/
10. สัมผัสฟาร์ม	321	-	1	หนองบัว	รัฐา	-	3	-	/
11. อาตุล บัวจันทร์	42/6	-	4	คลองลู	กันตัง	-	3	-	/
12. จันทร์เพ็ญ ชาญชัย	40	-	9	ควนเมา	รัฐา	-	3	-	/

ตารางที่ 55 ข้อมูลโรงฆ่าสัตว์จังหวัดตรัง (ต่อ)

ชื่อโรงฆ่าสัตว์	สถานที่ตั้ง					จำนวนสัตว์ที่ฆ่าต่อวัน (ตัว)			ใบอนุญาต การตั้ง โรงฆ่าสัตว์
	เลขที่	ถนน	หมู่	ตำบล	อำเภอ	โค/กระบือ	สุกร	สัตว์ปีก	
13. สิ้นไชยหมูย่าง	211	-	9	ทุ่งค่าย	ย่านตาขาว	-	3	-	/
14. เพชรเจริญ	90/2	-	4	นาบินหลา	เมืองตรัง	-	3	-	/
15. ตาแวว-เคียง แสงสวัสดิ์	112	-	4	ท่าจั่ว	ห้วยยอด	-	2	-	/
16. ทรัพย์รุ่งเรือง	66	-	14	อ่าวตง	วังวิเศษ	-	10	-	/
17. สองพี่น้อง	191	-	11	โคกสะบ้า	นาโยง	-	10	-	/
18. อักษรฟาร์ม	161	-	9	วังะปราง เหนือ	วังวิเศษ	-	10	-	/

ที่มา : สำนักงานปศุสัตว์จังหวัดตรัง, ข้อมูล ณ 31 ธันวาคม 2566

3.4 ด้านประมง

3.4.1 เกษตรกรผู้เลี้ยงสัตว์น้ำ

จังหวัดตรังมีแนวชายฝั่งประมาณ 119 กิโลเมตร การทำประมงของจังหวัดตรัง แบ่งออกเป็น 2 ประเภทใหญ่ ๆ ได้แก่ กลุ่มการทำประมงพื้นบ้านและกลุ่มการทำประมงพาณิชย์ โดยพื้นที่ทำการประมงของ ทั้ง 2 กลุ่มแบ่งโดยเขตทะเลชายฝั่ง ตาม พ.ร.ก.การประมง 2558

จังหวัดตรังมีครัวเรือนผู้เลี้ยงสัตว์น้ำ จำนวน 916 ครัวเรือน โดยอำเภอที่มีครัวเรือนผู้เลี้ยงสัตว์น้ำ มากที่สุด ได้แก่ อำเภอกันตัง 240 ครัวเรือน คิดเป็นร้อยละ 26.20 รองลงมา อำเภอปะเหลียน 113 ครัวเรือน คิดเป็นร้อยละ 12.34 และอำเภอย่านตาขาว 111 ครัวเรือน คิดเป็นร้อยละ 12.12 ตามลำดับ

ตารางที่ 56 ข้อมูลจำนวนครัวเรือนผู้เลี้ยงสัตว์น้ำ จังหวัดตรัง

อำเภอ	จำนวนครัวเรือน	จำนวนครัวเรือน (ร้อยละ)
1. เมืองตรัง	97	10.59
2. กันตัง	240	26.20
3. ย่านตาขาว	111	12.12
4. ปะเหลียน	113	12.34
5. สิเกา	71	7.75
6. ท้ายยอด	116	12.66
7. วังวิเศษ	44	4.80
8. นาโยง	29	3.17
9. รัชฎา	25	2.73
10. หาดสำราญ	70	7.64
รวม	916	100

ที่มา : สำนักงานประมงจังหวัดตรัง, ข้อมูล ณ 31 ธันวาคม 2566

3.4.2 การเลี้ยงสัตว์น้ำที่สำคัญ

1) กุ้งทะเล

ตารางที่ 57 ข้อมูลการเลี้ยงกุ้งทะเล จังหวัดตรัง ปี 2563 - 2566

ชนิด สินค้า	พื้นที่การเลี้ยง (ไร่)				ปริมาณผลผลิต (กก.)				มูลค่า (ล้านบาท)			
	2563	2564	2565	2566	2563	2564	2565	2566	2563	2564	2565	2566
1. กุ้งขาว	5,887	5,337.56	7,395.15	5,994	20,202,712	18,600,667	18,739,520	17,089,060	2,979.90	2,790.10	2,810.93	2,221.58
2. กุ้ง กุลาดำ	589	502.7	1,101.18	615	762,384	866,545	1,373,489	1,154,380	139.14	179.37	288.43	279.36

ที่มา : สำนักงานประมงจังหวัดตรัง

จังหวัดตรังมีเกษตรกรเลี้ยงกุ้งทะเล จำนวน 362 ราย พื้นที่การเลี้ยง 1,954 บ่อ 6,609.61 ไร่ มูลค่ารวม 2,512,995,008 บาท โดยกุ้งขาว และกุ้งกุลาดำ มีการเลี้ยงในพื้นที่ 5 อำเภอ ได้แก่ อำเภอกันตัง อำเภอปะเหลียน อำเภอย่านตาขาว อำเภอสิเกา และอำเภอหาดสำราญ เกษตรกร จำนวน 360 ราย พื้นที่ 6,609 ไร่ ปริมาณผลผลิตรวม 18,243,440 กิโลกรัม มูลค่ารวม 2,500,937,760 บาท และลูกพันธุ์กุ้งทะเล เลี้ยงในพื้นที่อำเภอสิเกา เกษตรกร จำนวน 2 ราย พื้นที่ 0.61 ไร่ ปริมาณผลผลิตรวม 94,290,402 ตัว มูลค่ารวม 12,057,248 บาท

ตารางที่ 58 ปริมาณและมูลค่าการจำหน่ายกุ้งทะเล จังหวัดตรัง

ชนิดสินค้า	จำนวนเกษตรกร (ราย)	พื้นที่การเลี้ยง		ปริมาณผลผลิต	ราคาเฉลี่ย (บาท/กก.)	มูลค่า (บาท)
		บ่อ	ไร่			
1. กุ้งขาว	293	1,755	5,994	17,089,060 กก.	130	2,221,577,800
2. กุ้งกุลาดำ	67	179	615	1,154,380 กก.	242	279,359,960
3. ลูกพันธุ์กุ้งขาว	1	15	0.01	85,010,402 ตัว	0.12	10,201,248
4. ลูกพันธุ์กุ้งกุลาดำ	1	5	0.6	9,280,000 ตัว	0.20	1,856,000
รวม	362	1,954	6,609.61			2,512,995,008

ที่มา : สำนักงานประมงจังหวัดตรัง, ข้อมูล ณ 31 ธันวาคม 2566

ตารางที่ 59 ข้อมูลการเลี้ยงกุ้งทะเลจังหวัดตรัง รายอำเภอ

อำเภอ	กุ้งขาว						กุ้งกุลาดำ					
	จำนวนเกษตรกร (ราย)	พื้นที่เลี้ยง		ปริมาณผลผลิต (กก.)	ราคาเฉลี่ย (บาท/กก.)	มูลค่า (บาท)	จำนวนเกษตรกร (ราย)	พื้นที่เลี้ยง		ปริมาณผลผลิต (กก.)	ราคาเฉลี่ย (บาท/กก.)	มูลค่า (บาท)
		บ่อ	ไร่					บ่อ	ไร่			
1. กันตัง	101	733	2,490.00	10,062,990	130	1,308,188,700	14	37	130.00	243,910	242	59,026,220
2. ย่านตาขาว	41	207	757.00	1,357,970	130	176,536,100	5	17	57.00	66,460	242	16,083,320
3. ปะเหลียน	72	472	1,494.00	3,278,770	130	426,240,100	21	43	131.00	249,550	242	60,391,100
4. สิเกา	72	472	1,494.00	3,278,770	130	426,240,100	21	43	131.00	249,550	242	60,391,100
5. หาดสำราญ	46	148	480.00	890,940	130	115,822,200	4	38	122.00	245,310	242	59,365,020
รวม	293	1,755	5,994	17,089,060	130	2,221,577,800	67	179	615	1,154,380	242	279,359,960

ที่มา : สำนักงานประมงจังหวัดตรัง, ข้อมูล ณ 31 ธันวาคม 2566

ตารางที่ 60 ข้อมูลการเลี้ยงลูกพันธุ์กุ้งทะเลจังหวัดตรัง รายอำเภอ

อำเภอ	ลูกพันธุ์กุ้งขาว						ลูกพันธุ์กุ้งกุลาดำ					
	จำนวน เกษตรกร (ราย)	พื้นที่เลี้ยง		ปริมาณ ผลผลิต (ตัว)	ราคา เฉลี่ย (บาท/ กก.)	มูลค่า (บาท)	จำนวน เกษตรกร (ราย)	พื้นที่เลี้ยง		ปริมาณ ผลผลิต (ตัว)	ราคา เฉลี่ย (บาท/ กก.)	มูลค่า (บาท)
		บ่อ	ไร่					บ่อ	ไร่			
1. สіเกา	1	15	0.01	85,010,402	0.12	10,201,248	1	5	0.6	9,280,000	0.20	1,856,000
รวม	1	15	0.01	85,010,402	0.12	10,201,248	1	5	0.6	9,280,000	0.20	1,856,000

ที่มา : สำนักงานประมงจังหวัดตรัง, ข้อมูล ณ 31 ธันวาคม 2566

2) ปลา

2.1) ปลาทะเล เลี้ยงในพื้นที่ 2 อำเภอ ได้แก่ อำเภอปะเหลียน และอำเภอสิเกา เกษตรกร จำนวน 3 ราย พื้นที่เลี้ยง 4 บ่อ 4.25 ไร่

2.2) ปลาน้ำกร่อยในกระชัง เลี้ยงในพื้นที่อำเภอกันตัง เกษตรกร 8 ราย พื้นที่เลี้ยง 164 กระชัง 1.29 ไร่

2.3) ปลาน้ำจืด เกษตรกร 520 ราย พื้นที่เลี้ยง 1,143 บ่อ 420.56 ไร่ มีการเลี้ยงกันมาก ในพื้นที่อำเภอเมืองตรัง อำเภอวังวิเศษ และอำเภอห้วยยอด

ตารางที่ 61 ข้อมูลการเลี้ยงปลาจังหวัดตรัง

อำเภอ	ปลาทะเล			ปลาน้ำกร่อยในกระชัง			ปลาน้ำจืด		
	จำนวน เกษตรกร (ราย)	พื้นที่เลี้ยง		จำนวน เกษตรกร (ราย)	พื้นที่เลี้ยง		จำนวน เกษตรกร (ราย)	พื้นที่เลี้ยง	
		บ่อ	ไร่		กระชัง	ไร่		บ่อ	ไร่
1. เมืองตรัง	-	-	-	-	-	-	96	219	79.64
2. กันตัง	-	-	-	14	72	0.58	108	237	58.09
3. ย่านตาขาว	-	-	-	-	-	-	64	142	50.39
4. ปะเหลียน	2	3	3	-	-	-	18	38	27.46
5. สіเกา	1	1	1.25	-	-	-	11	17	12.18
6. ห้วยยอด	-	-	-	-	-	-	115	171	58.77
7. วังวิเศษ	-	-	-	-	-	-	44	76	69.93
8. นาโยง	-	-	-	-	-	-	28	175	16.05
9. รัชฎา	-	-	-	-	-	-	24	39	17.74
10. หาดสำราญ	-	-	-	8	92	0.71	12	29	30.31
รวม	3	4	4.25	22	164	1.29	520	1,143	420.56

ที่มา : สำนักงานประมงจังหวัดตรัง, ข้อมูล ณ 31 ธันวาคม 2566

3) โรงเพาะฟัก จังหวัดตรังมีโรงเพาะฟักในพื้นที่ 7 อำเภอ ได้แก่ อำเภอเมืองตรัง อำเภอกันตัง อำเภอย่านตาขาว อำเภอสิเกา อำเภอห้วยยอด อำเภอนาโยง และอำเภอรัษฎา โดยเป็นเกษตรกร โรงเพาะฟักกุ้งทะเล 2 ราย เกษตรกรฟักสัตว์น้ำจืด 9 ราย

ตารางที่ 62 ข้อมูลจำนวนโรงเพาะฟัก จังหวัดตรัง

อำเภอ	จำนวนโรงเพาะฟัก	
	กุ้งทะเล (ราย)	สัตว์น้ำจืด (ราย)
1. เมืองตรัง	-	1
2. กันตัง	-	3
3. ย่านตาขาว	-	1
4. สิเกา	2	1
5. ห้วยยอด	-	1
6. นาโยง	-	1
7. รัษฎา	-	1
รวม	2	9

ที่มา : สำนักงานประมงจังหวัดตรัง, ข้อมูล ณ 31 ธันวาคม 2566

4) ปริมาณสัตว์น้ำทะเลที่ส่งออก ปี 2566 จังหวัดตรังมีปริมาณสัตว์น้ำทะเลที่ส่งออกไปยังจังหวัดอื่น ๆ ภายในประเทศ ปริมาณ 30,904,700 กิโลกรัม มูลค่ารวม 4,627,234,280 บาท

ตารางที่ 63 ปริมาณสัตว์น้ำทะเลที่ส่งออก ของจังหวัดตรัง ปี 2561 - 2566

ปี	น้ำหนัก (กก.)	มูลค่า (บาท)
2561	21,256,582	3,026,743,648
2562	18,760,806	2,888,594,558
2563	70,193,000	10,377,828,000
2564	67,193,212	10,131,894,865
2565	37,456,000	5,643,820,000
2566	30,904,700	4,627,234,280

ที่มา : สำนักงานประมงจังหวัดตรัง

ตารางที่ 64 ปริมาณสัตว์น้ำทะเลที่ส่งออก ปี 2566 รายเดือน

เดือน	น้ำหนัก (กก.)	มูลค่า (บาท)
มกราคม	2,435,970	360,523,560
กุมภาพันธ์	2,404,960	360,744,000
มีนาคม	2,931,380	436,775,620
เมษายน	4,007,010	597,044,490
พฤษภาคม	3,795,780	576,958,560
มิถุนายน	3,029,950	457,522,450
กรกฎาคม	2,921,060	432,316,880
สิงหาคม	2,116,390	319,574,890
กันยายน	1,566,770	238,149,040
ตุลาคม	1,363,410	200,421,270
พฤศจิกายน	1,732,540	259,881,000
ธันวาคม	2,599,480	387,322,520
รวม	30,904,700	4,627,234,280

ที่มา : สำนักงานประมงจังหวัดตรัง, ข้อมูล ณ 31 ธันวาคม 2566

3.4.3 ผู้ประกอบการประมง

1) เรือประมง จังหวัดตรังมีจำนวนเรือประมงทั้งสิ้น 2,070 ลำ เป็นเรือประมงชายฝั่งหรือเรือประมงพื้นบ้าน 1,853 ลำ เรือประมงพาณิชย์ 217 ลำ โดยอำเภอที่มีการใช้เรือประมงชายฝั่งและเรือประมงพาณิชย์ มากที่สุดได้แก่ อำเภอกันตัง จำนวน 964 ลำ และรองลงมาอำเภอสิเกา จำนวน 494 ลำ

จำนวนเรือประมงพาณิชย์ จำนวน 217 ลำ มีขนาดเรือประมง 10-30 ตันกรอส จำนวน 40 ลำ และมากกว่า 30 ตันกรอส จำนวน 177 ลำ โดยใช้อวนลากแผ่นตะเฆ่เป็นเครื่องมือทำการประมงมากที่สุด จำนวน 142 ลำ รองลงมา เรือปั่นไฟ จำนวน 22 ลำ

ตารางที่ 65 ข้อมูลจำนวนเรือประมงชายฝั่ง (เรือประมงพื้นบ้าน) และเรือประมงพาณิชย์ จังหวัดตรัง

อำเภอ	เรือประมงชายฝั่ง (ลำ)	เรือประมงพาณิชย์ (ลำ)	รวม (ลำ)
1. กันตัง	750	214	964
2. ย่านตาขาว	18	-	18
3. ปะเหลียน	335	-	335
4. สิเกา	491	3	494
5. หาดสำราญ	259	-	259
รวม	1,853	217	2,070

ที่มา : สำนักงานประมงจังหวัดตรัง, ข้อมูล ณ 31 ธันวาคม 2566

ตารางที่ 66 ข้อมูลการจดทะเบียนเครื่องมือทำการประมง (เรือประมงพาณิชย์) จังหวัดตรัง

ชนิดเครื่องมือ ทำการประมง	ขนาดเรือประมง (ตันกรอส/ลำ)		
	10-30	มากกว่า 30 ขึ้นไป	รวม
1. อวนลากคู่	-	16	16
2. อวนลากแผ่นตะเฆ่	6	136	142
3. อวนล้อมจับ	-	11	11
4. อวนครอบปลากะตัก	2	10	12
5. อวนครอบหมึก	12	1	13
6. เบ็ดราว	1	-	1
7. เรือปั่นไฟ	19	3	22
รวม	40	177	217

ที่มา : สำนักงานประมงจังหวัดตรัง, ข้อมูล ณ 31 ธันวาคม 2566

2) ผู้ประกอบการธุรกิจเกี่ยวกับการประมง จังหวัดตรังมีสถานประกอบการธุรกิจเกี่ยวกับการประมง อยู่ในพื้นที่ 9 อำเภอ ได้แก่ อำเภอเมืองตรัง อำเภอกันตัง อำเภอย่านตาขาว อำเภอปะเหลียน อำเภอสีเกา อำเภอห้วยยอด อำเภอวังวิเศษ อำเภอนาโยง และอำเภอหาดสำราญ ส่วนใหญ่เป็นผู้ประกอบการแพผู้รวบรวม จำนวน 99 แห่ง รองลงมาเป็นสถานประกอบการแปรรูปพื้นเมืองจำนวน 13 แห่ง และผู้ค้าปัจจัยการผลิตสัตว์น้ำ จำนวน 10 แห่ง ส่วนใหญ่ประกอบธุรกิจอยู่ในพื้นที่อำเภอกันตัง

ตารางที่ 67 ข้อมูลจำนวนผู้ประกอบการประมง จังหวัดตรัง

อำเภอ	โรงงาน ผลิต อาหาร สัตว์	ผู้ค้า ปัจจัย การผลิต สัตว์น้ำ	แพ ผู้ รวบรวม	สถาน ประกอบ การแปรรูป เบื้องต้น	สถาน ประกอบการ ห้องเย็น	สถาน ประกอบการ แปรรูป พื้นเมือง	โรงงาน แปรรูป สัตว์น้ำและ ผลิตภัณฑ์	โรงงาน น้ำแข็ง	โรงงาน ปลาป่น	โรงงาน ปลา กระป๋อง	ผู้ นำเข้า - ส่งออก สัตว์น้ำ
1. เมืองตรัง	-	1	6	-	2	-	2	-	-	1	2
2. กันตัง	3	2	62	5	4	5	4	3	3	-	8
3. ย่านตาขาว	-	1	3	-	-	-	-	-	-	-	-
4. ปะเหลียน	-	3	13	-	-	4	-	1	-	-	-
5. สีเกา	-	2	6	-	-	1	-	-	-	-	-
6. ห้วยยอด	-	1	-	-	-	-	-	-	-	-	-
7. วังวิเศษ	-	-	1	-	-	1	-	-	-	-	-
8. นาโยง	-	-	1	-	-	-	-	-	-	-	-
9. หาดสำราญ	-	-	7	-	-	2	-	-	-	-	-
รวม	3	10	99	5	6	13	6	4	3	1	10

ที่มา : สำนักงานประมงจังหวัดตรัง, ข้อมูล ณ 31 ธันวาคม 2566

3) **องค์กรชุมชนประมงท้องถิ่น** จังหวัดตรังมีองค์กรชุมชนประมงท้องถิ่นอยู่ในพื้นที่ 8 อำเภอ ได้แก่ อำเภอกันตัง อำเภอย่านตาขาว อำเภอปะเหลียน อำเภอสิเกา อำเภอห้วยยอด อำเภอวังวิเศษ อำเภอนาโยง และอำเภอหาดสำราญ จำนวน 71 กลุ่ม สมาชิก 2,252 ราย โดยอำเภอที่มีจำนวนองค์กรชุมชนประมงท้องถิ่นมากที่สุด ได้แก่ อำเภอกันตัง จำนวน 24 กลุ่ม รองลงมา อำเภอสิเกา จำนวน 17 กลุ่ม

ตารางที่ 68 ข้อมูลองค์กรชุมชนประมงท้องถิ่นจังหวัดตรัง

อำเภอ	จำนวนกลุ่ม	สมาชิก (ราย)
1. กันตัง	24	759
2. ย่านตาขาว	1	24
3. ปะเหลียน	14	593
4. สิเกา	17	430
5. ห้วยยอด	1	18
6. วังวิเศษ	2	46
7. นาโยง	1	8
8. หาดสำราญ	11	374
รวม	71	2,252

ที่มา : สำนักงานประมงจังหวัดตรัง, ข้อมูล ณ 31 ธันวาคม 2566

ตารางที่ 69 ข้อมูลรายชื่อองค์กรชุมชนประมงท้องถิ่นจังหวัดตรัง

อำเภอ	ชื่อกลุ่ม	ที่อยู่	กิจกรรมของกลุ่ม	จำนวนสมาชิก	ชนิดของผลผลิต
1. กันตัง	1. กลุ่มประมงน้ำจืด อนุรักษ์แม่่น้ำตรังภาคี 5 ตำบล	60/2 ม.4 ต.ย่านซื่อ อ.กันตัง จ.ตรัง 92110	น้ำจืด	16	ทำกิจกรรมเกี่ยวกับตกปลา และอนุรักษ์สัตว์น้ำในแม่น้ำ
	2. กลุ่มประมงพื้นบ้าน บ้านน้ำราบ (ท่าขง)	64/3 ม.4 ต.บางสัก อ.กันตัง จ.ตรัง 92110	ประมงชายฝั่ง	38	ทำการประมงทะเลชายฝั่ง (อวนกุ้ง อวนปู อวนปลา)
	3. กลุ่มประมงพื้นบ้าน บ้านมดตะนอย	20 ม.3 ต.เกาะลิบง อ.กันตัง จ.ตรัง 92110	ประมงชายฝั่ง	141	ทำการประมงทะเลชายฝั่ง (อวนกุ้ง อวนปู อวนปลา)
	4. กลุ่มประมงพื้นบ้าน บ้านเกาะมุกด์	147 ม.2 ต.เกาะลิบง อ.กันตัง จ.ตรัง 92110	ประมงชายฝั่ง	102	ทำการประมงทะเลชายฝั่ง (อวนปลา อวนปู อวนกุ้ง)
	5. กลุ่มประมงพื้นบ้าน บ้านควนตุงกู	23/19 ม.3 ต.บางสัก อ.กันตัง จ.ตรัง 92110	ประมงชายฝั่ง	40	ทำการประมงทะเลชายฝั่ง (อวนปลา อวนกุ้ง อวนปู)
	6. กลุ่มประมงพื้นบ้านเกาะ ลิบง 4 หมู่บ้าน	97/5 ม.4 ต.เกาะลิบง อ.กันตัง จ.ตรัง 92110	ประมงชายฝั่ง	25	ทำการประมงทะเลชายฝั่ง (อวนปลา อวนปู อวนกุ้ง)
	7. กลุ่มประมงหาดยาว บ้านเจ้าไหม	60 ม.6 ต.เกาะลิบง อ.กันตัง จ.ตรัง 92110	ประมงชายฝั่ง	20	ทำการประมงทะเลชายฝั่ง (อวนปลา อวนกุ้ง ลอบปู)
	8. กลุ่มประมงพื้นบ้าน บ้านท่าเรือ หมู่ที่ 1	12/3 ม.1 ต.วังวน อ.กันตัง จ.ตรัง 92110	ประมงชายฝั่ง	27	ทำการประมงทะเลชายฝั่ง อนุรักษ์หอยตลับ

ตารางที่ 69 ข้อมูลรายชื่อองค์กรชุมชนประมงท้องถิ่นจังหวัดตรัง (ต่อ)

อำเภอ	ชื่อกลุ่ม	ที่อยู่	กิจกรรมของกลุ่ม	จำนวนสมาชิก	ชนิดของผลผลิต
1. กันตัง (ต่อ)	9. กลุ่มอนุรักษ์พันธุ์สัตว์น้ำคลองสิเหร่	140 ม.6 ถ.ชลประทาน ต.บ่อน้ำร้อน อ.กันตัง จ.ตรัง 92110	ประมงชายฝั่ง	23	อนุรักษ์ทรัพยากรสัตว์น้ำ
	10. กลุ่มประมงพื้นบ้านบ้านสุโหงบาตุ	88 ม.8 ต.เกาะลิบง อ.กันตัง จ.ตรัง 92110	ประมงชายฝั่ง	22	ทำการประมงทะเลชายฝั่งและแปรรูปสัตว์น้ำ ปลาหลังเขียว ปลาหวาน น้ำปลา
	11. กลุ่มคนเลบ้านเกาะเคี่ยม	183 ม.4 ต.กันตังใต้ อ.กันตัง จ.ตรัง 92110	ประมงชายฝั่ง	21	จับกุ้งทะเล จับปลาทุ วางลอบปลาเก๋า
	12. กลุ่มประมงพื้นบ้านบ้านหาดทรายขาว	46/1 ม.1 ต.นาเกลือ อ.กันตัง จ.ตรัง 92110	ประมงชายฝั่ง	16	ทำการประมงโดยใช้เรือประมงพื้นบ้าน และใช้เครื่องมืออวนจมปู
	13. รัษฎะลิบง	74/2 ม.7 ต.เกาะลิบง อ.กันตัง จ.ตรัง	ประมงชายฝั่ง	43	ใช้เครื่องมืออวนปู ตกปลา ลอบปลา ลอบปลาหมึก และมี การแปรรูปสัตว์น้ำ เช่น ปลาเค็ม ปลาแดดเดียว น้ำพริก เป็นต้น
	14. กลุ่มพัฒนาปูม้าบ้านท่าข่อย	33/1 ม.4 ต.บางสัก อ.กันตัง จ.ตรัง	ประมงชายฝั่ง	20	มีการจัดการทำการประมงด้วยเครื่องมือลอบปูม้าและการแปรรูป
	15. ศ.รัษฎะเลบ้านมदनอย	16/2 ม.3 ต.เกาะลิบง อ.กันตัง จ.ตรัง	ประมงชายฝั่ง	19	ทำการประมงพื้นบ้านโดยใช้เครื่องมืออวนปู อวนปลาทราย ลอบหมึก อวนปลา มีการเลี้ยงปลาในกระชัง และแปรรูปสัตว์น้ำด้วยวิธีการทำปลาเค็ม น้ำปลา
	16. สมาคมการประมงกันตัง	77 ถ.รัชฎาอุทิศ 2 ต.กันตัง อ.กันตัง จ.ตรัง 92110	ประมงนอกชายฝั่ง	30	ทำการประมงพาณิชย์และกิจการต่อเนื่องประมง
	17. ผู้ประกอบการท่าเรือขึ้นสัตว์น้ำ	25/3 ม.4 ต.บางเป้า อ.กันตัง จ.ตรัง 92110	ประมงนอกชายฝั่ง	16	ดูแลรักษาสัตว์น้ำ ขึ้นสัตว์น้ำ เก็บรักษา
	18. กลุ่มแปรรูปสัตว์น้ำสตรีประมงพื้นบ้านเกาะลิบง	97 ม.4 ต.เกาะลิบง อ.กันตัง จ.ตรัง 92110	แปรรูป	30	แปรรูปสัตว์น้ำ (ปลาเค็ม กะปิ กุ้งแห้ง)
19. กลุ่มพัฒนาสตรีอาชีพบ้านหาดยาว	92/1 ม.6 ต.เกาะลิบง อ.กันตัง จ.ตรัง 92110	แปรรูป	11	แปรรูปสัตว์น้ำอาหารทะเล	

ตารางที่ 69 ข้อมูลรายชื่อองค์กรชุมชนประมงท้องถิ่นจังหวัดตรัง (ต่อ)

อำเภอ	ชื่อกลุ่ม	ที่อยู่	กิจกรรมของกลุ่ม	จำนวนสมาชิก	ชนิดของผลผลิต
	20. กลุ่มผู้ประกอบการ ซื้อขายและแปรรูปสัตว์น้ำ	198/9 ถ.ตรังคภูมิ ต.กันตัง อ.กันตัง จ.ตรัง 92110	แปรรูป	17	แปรรูปสัตว์น้ำเพื่อจำหน่าย-ส่งออก
	21. วิสาหกิจชุมชนการท่องเที่ยวและการค้าพัฒนาอาชีพบ้านเจ้าไหม	98/5 ม.6 ต.เกาะลิบง อ.กันตัง จ.ตรัง 92110	แปรรูป	17	แปรรูปเป็นปลาเค็ม กะปิ กุ้งแห้ง ปลาหวาน เป็นต้น
	22. กลุ่มเลี้ยงปูดำ หมู่ที่ 5 บ้านทุ่งค่าย	53 ม.5 ต.บางสัก อ.กันตัง จ.ตรัง 92110	เพาะเลี้ยง	35	เพาะเลี้ยงสัตว์น้ำ (ปูดำ ปลา กะพงขาว)
	23. กลุ่มประมงชายฝั่งเพื่อการอนุรักษ์และการท่องเที่ยว	42/1 ม.7 ต.เกาะลิบง อ.กันตัง จ.ตรัง 92110	เพาะเลี้ยง	15	เพาะเลี้ยงสัตว์น้ำ กิจกรรมเพาะหญ้าทะเลเพื่อการอนุรักษ์ และธนาคารปูม้า
	24. กลุ่มประมงบ้านโคกทรายชายคลอง	7/3 ม.1 ต.ย่านซื่อ อ.กันตัง จ.ตรัง 92110	เพาะเลี้ยง	15	เพาะเลี้ยงกุ้งก้ามกรามและตกกุ้ง
2. ย่านตาขาว	1. กลุ่มธนาคารผลผลิตเกษตรกรด้านการประมงนบลำบอน	ม.2 ต.นาชุมเห็ด อ.ย่านตาขาว จ.ตรัง 92140	เพาะเลี้ยง	24	เพาะเลี้ยงสัตว์น้ำ
3. ปะเหลียน	1. กลุ่มประมงพื้นบ้านบ้านแหลม	143 ม.2 ต.เกาะสุกร อ.ปะเหลียน จ.ตรัง 92120	ประมงชายฝั่ง	30	ทำการประมงทะเลชายฝั่ง (อวนปลา อวนกุ้ง ลอบปู)
	2. กลุ่มประมงพื้นบ้านบ้านในทอน หมู่ที่ 11	189/7 ม.11 ต.สุโสะ อ.ปะเหลียน จ.ตรัง 92120	ประมงชายฝั่ง	30	ทำการประมงชายฝั่ง จับปูดำ ลอบปูดำ อวนปลา
	3. กลุ่มประมงเรือพลีส ม.4 บ้านสุโสะ	103/7 ม.4 ต.สุโสะ อ.ปะเหลียน จ.ตรัง 92120	ประมงชายฝั่ง	53	ทำการประมงทะเลชายฝั่ง (อวนปู อวนกุ้ง อวนปลา)
	4. กลุ่มประมงพื้นบ้านตำบลศุภกากร	ม.2 ต.ท่าข้าม อ.ปะเหลียน จ.ตรัง 92120	ประมงชายฝั่ง	14	ทำการประมงทะเลชายฝั่ง (อวนปู อวนปลา ลอบหมึก)
	5. กลุ่มอาสาประมงอนุรักษ์ทรัพยากรสัตว์น้ำทางทะเลและชายฝั่ง ตำบลเกาะสุกร (ธนาคารปู)	97 ม.4 ต.เกาะสุกร อ.ปะเหลียน จ.ตรัง 92120	ประมงชายฝั่ง	48	ทำการประมงทะเลชายฝั่ง (อวนปู อวนปลา อวนกุ้ง)
	6. กลุ่มประมงพื้นบ้านตำบลสุโสะ	98/1 ม.4 ต.สุโสะ อ.ปะเหลียน จ.ตรัง 92120	ประมงชายฝั่ง	23	ฟื้นฟูทรัพยากรสัตว์น้ำที่สามารถก่อให้เกิดผลผลิตสูงสุดเพื่อสามารถทำประมงได้อย่างยั่งยืน

ตารางที่ 69 ข้อมูลรายชื่อองค์กรชุมชนประมงท้องถิ่นจังหวัดตรัง (ต่อ)

อำเภอ	ชื่อกลุ่ม	ที่อยู่	กิจกรรมของกลุ่ม	จำนวนสมาชิก	ชนิดของผลผลิต
3. ปะเหลียน (ต่อ)	7. กลุ่มพัฒนาประมงปูม้า บ้านหยงสตาร์	259/10 ม.2 ต.ท่าข้าม อ.ปะเหลียน จ.ตรัง 92120	ประมงชายฝั่ง	18	ทำการประมงปูม้า
	8. กลุ่มประมงเพาะเลี้ยงชายฝั่งบ้านหินคอกควาย	2/1 ม.3 ต.บ้านนา อ.ปะเหลียน จ.ตรัง 92140	ประมงชายฝั่ง	21	ทำการประมงทะเลชายฝั่งแบบพื้นบ้าน เช่น หาทอย ทาปลา ทากุ้ง นอกจากนั้น ยังทำการเพาะเลี้ยงสัตว์น้ำและการแปรรูปสัตว์น้ำ
	9. วิสาหกิจชุมชนแม่บ้านเกษตรกรทุ่งรวงทอง	192/2 ม.4 ต.ท่าข้าม อ.ปะเหลียน จ.ตรัง 92120	แปรรูป	30	แปรรูปสัตว์น้ำ (กุ้งแห้ง กะปิ ปลาเค็ม มัน-กุ้ง)
	10. กลุ่มแปรรูปสินค้าประมงพื้นบ้าน ตำบลสุโสะ	123/1 ม.7 ต.สุโสะ อ.ปะเหลียน จ.ตรัง 92120	แปรรูป	15	แปรรูปสัตว์น้ำ (ปลาเค็มแดดเดียว ปลาเนื้อส้ม กุ้งแห้ง)
	11. กลุ่มแปรรูปสินค้าประมงบ้านหยงสตาร์	259/10 ม.2 ต.ท่าข้าม อ.ปะเหลียน จ.ตรัง 92120	แปรรูป	12	แปรรูปสินค้าประมงโดยใช้วัตถุดิบจากสัตว์น้ำ เช่น เนื้อปู และ ปูต้ม
	12. กลุ่มเลี้ยงปลาในกระชังบ้านทอนทาน	299 ถ.ตรัง-สตูล ม.6 ต.ท่าข้าม อ.ปะเหลียน จ.ตรัง 92120	เพาะเลี้ยง	30	เพาะเลี้ยงสัตว์น้ำ (เลี้ยงปลาทะเลในกระชัง)
	13. กลุ่มเพาะเลี้ยงสัตว์น้ำชายฝั่งบ้านทุ่งรวงทอง	245/1 ม.4 ต.ท่าข้าม อ.ปะเหลียน จ.ตรัง 92120	เพาะเลี้ยง	29	เลี้ยงปลาทะเลในกระชังและในบ่อดิน
	14. สหกรณ์เพาะเลี้ยงสัตว์น้ำจังหวัดตรัง จำกัด	213/5 ม.2 ต.บ้านนา อ.ปะเหลียน จ.ตรัง 92140	เพาะเลี้ยง	240	เพาะเลี้ยงกุ้งทะเล
4. สิบเกา	1. กลุ่มประมงพื้นบ้านบ้านปากคลอง	55/5 ม.9 ต.บ่อหิน อ.สิเกา จ.ตรัง 92150	ประมงชายฝั่ง	29	ทำการประมงทะเลชายฝั่ง (อวนกุ้ง อวนปลา อวนปู)
	2. กลุ่มประมงพื้นบ้านบ้านแหลมมะขาม	87 ม.5 ต.เขาไม้แก้ว อ.สิเกา จ.ตรัง 92150	ประมงชายฝั่ง	28	ทำการประมงทะเลชายฝั่ง (อวนปลา ลอปู อวนกุ้ง)
	3. วิสาหกิจชุมชนประมงบ้านแหลมไทร	17/2 ม.3 ต.เขาไม้แก้ว อ.สิเกา จ.ตรัง 92150	ประมงชายฝั่ง	115	ทำการประมงทะเลชายฝั่ง (อวนปู อวนกุ้ง อวนปลา ทราญ)
	4. กลุ่มประมงพื้นบ้านบ้านทุ่งทอง	64/1 ม.7 ต.เขาไม้แก้ว อ.สิเกา จ.ตรัง 92150	ประมงชายฝั่ง	26	ทำการประมงทะเลชายฝั่งพื้นบ้าน,ธนาคารปูม้า

ตารางที่ 69 ข้อมูลรายชื่อองค์กรชุมชนประมงท้องถิ่นจังหวัดตรัง (ต่อ)

อำเภอ	ชื่อกลุ่ม	ที่อยู่	กิจกรรมของกลุ่ม	จำนวนสมาชิก	ชนิดของผลผลิต
4. สิบเกา (ต่อ)	5. กลุ่มประมงพื้นบ้าน โต๊ะบัน	153 ม.8 ต.บ่อหิน อ.สิ เกา จ.ตรัง 92150	ประมงชายฝั่ง	22	ทำการประมงพื้นบ้าน รับซื้อ และแปรรูปสินค้าสัตว์น้ำ, เพาะเลี้ยงขยายพันธุ์ปูนอก กระดอง,จัดตั้งโรงเรียนประมง พื้นบ้าน
	6. กลุ่มประมงพื้นบ้าน หมู 8 ตำบลบ่อหิน	80 ม.8 ต.บ่อหิน อ.สิ เกา จ.ตรัง 92150	ประมงชายฝั่ง	27	ทำการประมงพื้นบ้าน รับซื้อ และแปรรูปสินค้าสัตว์น้ำ
	7. กลุ่มประมงพื้นบ้าน บ้านบางค้ำควา	86/6 ม. 4 ต.เขาไม้แก้ว อ.สิเกา จ.ตรัง 92150	ประมงชายฝั่ง	26	เพาะขยายพันธุ์ปูม้าไขนอก กระดอง
	8. กลุ่มประมงพื้นบ้าน บ้านหัวหิน	173 ม.6 ต.บ่อหิน อ.สิเกา จ.ตรัง 92150	ประมงชายฝั่ง	22	ทำการประมงทะเลชายฝั่ง แบบพื้นบ้านและเพาะ ขยายพันธุ์สัตว์น้ำ
	9. กลุ่มประมงพื้นบ้านเพื่อ การอนุรักษ์และการ ท่องเที่ยวหาดปากเมง	79 ม.5 ต.ไม้ฝาด อ.สิ เกา จ.ตรัง 92150	ประมงชายฝั่ง	19	ทำการประมงพื้นบ้าน
	10. วิสาหกิจชุมชนปลาเค็ม ทางมั่งสิเกา	69/1 ม.1 ต.บ่อหิน อ.สิ เกา จ.ตรัง 92150	แปรรูป	14	แปรรูปอาหารทะเล (ปลาเค็ม ทางมั่ง)
	11. วิสาหกิจชุมชนกลุ่ม แปรรูปอาหารทะเลบ้าน แหลมไทร	103 ม.3 ต.เขาไม้แก้ว อ.สิเกา จ.ตรัง 92150	แปรรูป	9	แปรรูปสัตว์น้ำ (ปลาเค็ม ปลาหวาน)
	12. วิสาหกิจชุมชนอาหาร ทะเลแปรรูปปลาเค็มทางมั่ง อำเภอสิเกา	113 ม.1 ต.บ่อหิน อ.สิ เกา จ.ตรัง 92150	แปรรูป	8	แปรรูปสัตว์น้ำ (ปลาเค็มทางมั่ง)
	13. กลุ่มแปรรูปสัตว์น้ำ ชุมชนชายทะเล บ้านฉาง หลาง	60/1 ม.5 ต.ไม้ฝาด อ. สิเกา จ.ตรัง 92150	แปรรูป	14	แปรรูปสัตว์น้ำจากการทำ ประมง
	14. กลุ่มวิสาหกิจชุมชน แม่บ้านเกษตรบ้านปาก คลอง	19 ม.9 ต.บ่อหิน อ.สิ เกา จ.ตรัง 92150	แปรรูป	19	แปรรูปสัตว์น้ำจากการทำ ประมงน้ำเค็ม
	15. วิสาหกิจชุมชนกลุ่ม ส่งเสริมอาชีพบ้านบาง ค้ำควา	55/1 ม.4ต.เขาไม้แก้ว อ.สิเกา จ.ตรัง 92150	แปรรูป	13	แปรรูปสัตว์น้ำ ปลาเค็ม ปลา แดดเดียว
	16. กลุ่มพัฒนาปูม้าแหลม ไทร	6/2 ม.3 ต.เขาไม้แก้ว อ.สิเกา จ.ตรัง 92150	แปรรูป	15	การแปรรูปผลิตภัณฑ์จากปูม้า และสัตว์ทะเลอื่นๆ

ตารางที่ 69 ข้อมูลรายชื่อองค์กรชุมชนประมงท้องถิ่นจังหวัดตรัง (ต่อ)

อำเภอ	ชื่อกลุ่ม	ที่อยู่	กิจกรรมของกลุ่ม	จำนวนสมาชิก	ชนิดของผลผลิต
4. สิเกา (ต่อ)	17. วิสาหกิจชุมชนเลี้ยงปลากระชังบ้านพรุจูด	145/1 ม.2 ต.บ่อหิน อ.สิเกา จ.ตรัง 92150	เพาะเลี้ยง	24	เพาะเลี้ยงสัตว์น้ำ (เลี้ยงปลาทะเลในกระชัง)
5. ห้วยยอด	1. กลุ่มทำการประมงอ่างเก็บน้ำเขื่อนท่าजूว	84/2 ม.1 ต.ท่าजूว อ.ห้วยยอด จ.ตรัง 92130	น้ำจืด	18	ทำการประมงน้ำจืดเลี้ยงปลาในกระชัง
6. วังวิเศษ	1. วิสาหกิจชุมชนเลี้ยงปลากระชังบ้านวังวิเศษ	225 ม.7 ต.วังมะปรางเหนือ อ.วังวิเศษ จ.ตรัง 92220	เพาะเลี้ยง	8	เพาะเลี้ยงสัตว์น้ำเลี้ยงปลาในกระชังน้ำจืด
	2. กลุ่มแปรรูปและเพาะเลี้ยงสัตว์น้ำบ้านห้วยใหญ่	20 ม.12 ต.อ่าวตง อ.วังวิเศษ จ.ตรัง 92220	เพาะเลี้ยง	38	เพาะเลี้ยงสัตว์น้ำเพื่อการขายและบริโภคในครัวเรือนเพื่อการขยายพันธุ์
7. นาโยง	1. กลุ่มเพาะเลี้ยงสัตว์น้ำนาโยงพัฒนา	68/1 ม.5 ต.นาโยงเหนือ อ.นาโยง จ.ตรัง	เพาะเลี้ยง	8	เพาะเลี้ยงปลานิล
8. หาดสำราญ	1. กลุ่มประมงพื้นบ้านบ้านตะเสะ	25/2 ม.4 ต.ตะเสะ อ.หาดสำราญ จ.ตรัง 92120	ประมงชายฝั่ง	108	ทำการประมงทะเลชายฝั่ง (อวนปลา อวนกุ้ง อวนปู)
	2. กลุ่มอนุรักษ์ทรัพยากรทะเลชายฝั่งตำบลตะเสะ	12 ม.4 ต.ตะเสะ อ.หาดสำราญ จ.ตรัง 92120	ประมงชายฝั่ง	36	ทำการประมงทะเลชายฝั่ง (อวนลอยปลาชนิดต่างๆ)
	3. กลุ่มประมงพื้นบ้านบ้านปากปรน หมู่ที่ 2	11/1 ม.2 ต.หาดสำราญ อ.หาดสำราญ จ.ตรัง 92150	ประมงชายฝั่ง	20	ทำการประมงทะเลชายฝั่ง อวนปู แปรรูปสัตว์น้ำ แกะ เนื้อปูม้า ปูแดง
	4. กลุ่มประมงทะเลชายฝั่งบ้านนาชุมเห็ด	51/3 ม.2 ต.ตะเสะ อ.หาดสำราญ จ.ตรัง 92120	ประมงชายฝั่ง	38	ทำการประมงทะเลชายฝั่ง พื้นบ้าน,ธนาคารปูม้า
	5. กลุ่มประมงทะเลชายฝั่งแหลมลูกไม้	- ม.12 ต.หาดสำราญ อ.หาดสำราญ จ.ตรัง 92150	ประมงชายฝั่ง	40	ทำการประมงทะเลชายฝั่ง เช่น อวนลอยกุ้ง,อวนปู,อวนปลาทุ
	6. กลุ่มประมงพื้นบ้านบ้านนาทะเล	74/8 ม.1 ต.ตะเสะ อ.หาดสำราญ จ.ตรัง 92120	ประมงชายฝั่ง	15	ทำการประมงพื้นบ้านและธนาคารปูม้าไข่นอกกระดอง
	7. กลุ่มประมงทะเลชายฝั่งบ้านโคกควา	145/1 ม.6 ต.หาดสำราญ อ.หาดสำราญ จ.ตรัง 92120	ประมงชายฝั่ง	18	ทำการประมงทะเลชายฝั่งแบบพื้นบ้าน

ตารางที่ 69 ข้อมูลรายชื่อองค์กรชุมชนประมงท้องถิ่นจังหวัดตรัง (ต่อ)

อำเภอ	ชื่อกลุ่ม	ที่อยู่	กิจกรรมของกลุ่ม	จำนวนสมาชิก	ชนิดของผลผลิต
8. ทาด สำราญ (ต่อ)	8. กลุ่มสตรีแปรรูปสัตว์น้ำ บ้านตะเสะ	25/2 ม.4 ต.ตะเสะ อ. ทาดสำราญ จ.ตรัง 92120	แปรรูป	22	แปรรูปสัตว์น้ำ (ปลาเค็ม ปลา หวาน กุ้งแห้ง)
	9. กลุ่มส่งเสริมการเลี้ยง ปลาในกระชัง บ้านโคก ออก	- ม.8 ต.ทาดสำราญ อ. ทาดสำราญ จ.ตรัง 92120	เพาะเลี้ยง	35	ทำการประมงทะเลชายฝั่งและ เลี้ยงปลาทะเลในกระชัง
	10. กลุ่มวิสาหกิจชุมชน ควนวิไลฟาร์มสเตย์	59 ม.5 ต.ตะเสะ อ. ทาดสำราญ จ.ตรัง 92120	เพาะเลี้ยง	25	เพาะเลี้ยงสัตว์น้ำ ปลาทะเล , กุ้งมังกร ,ปูทะเล และสาหร่าย พวงอุ้งในกระชัง
	11. กลุ่มเพาะเลี้ยงสัตว์น้ำ ชายฝั่งนาราโพ	136 ม.11 ต.ทาด สำราญ อ.ทาดสำราญ จ.ตรัง 92120	เพาะเลี้ยง	17	เพาะเลี้ยงหอยแมลงภู่

ที่มา : สำนักงานประมงจังหวัดตรัง, ข้อมูล ณ 31 ธันวาคม 2566

3.4.4 การเลี้ยงจระเข้ จังหวัดตรังมีการเลี้ยงจระเข้ในพื้นที่ 4 อำเภอ ได้แก่ อำเภอเมืองตรัง อำเภอย่านตาขาว อำเภอห้วยยอด และอำเภอวังวิเศษ ผู้เลี้ยงทั้งหมด จำนวน 14 ราย เลี้ยงจระเข้ จำนวน 1,211 ตัว โดยอำเภอที่มีการเลี้ยงมากที่สุด ได้แก่ อำเภอเมืองตรัง จำนวน 858 ตัว คิดเป็นร้อยละ 70.85 รองลงมา อำเภอย่านตาขาว จำนวน 180 ตัว คิดเป็นร้อยละ 14.86

ตารางที่ 70 จำนวนผู้เลี้ยงจระเข้ของจังหวัดตรัง รายอำเภอ

อำเภอ	จำนวนผู้เลี้ยง (ราย)	จำนวนการเลี้ยง (ตัว)
1. เมืองตรัง	7	858
2. ย่านตาขาว	3	180
3. ห้วยยอด	2	29
4. วังวิเศษ	2	144
รวม	14	1,211

ที่มา : สำนักงานประมงจังหวัดตรัง, ข้อมูล ณ 31 ธันวาคม 2566

3.5 สถาบันเกษตรกรและกลุ่มเกษตรกร

3.5.1 สหกรณ์ภาคการเกษตร

จังหวัดตรัง มีสหกรณ์ภาคการเกษตร จำนวน 58 แห่ง ประกอบด้วย ชั้นมาตรฐานคุณภาพ ชั้น 1 จำนวน 9 แห่ง ชั้น 2 จำนวน 14 แห่ง และชั้น 3 จำนวน 33 แห่ง (สหกรณ์ตั้งใหม่ที่ยังไม่ได้รับการจัดชั้น 2 แห่ง) สมาชิกทั้งหมด จำนวน 62,680 ราย และมูลค่าธุรกิจ จำนวน 9,149,669,068 บาท โดยอำเภอที่มีสหกรณ์ภาคเกษตรมากที่สุด ได้แก่ อำเภอปะเหลียน จำนวน 14 แห่ง

ตารางที่ 71 ข้อมูลสหกรณ์ภาคการเกษตร จังหวัดตรัง

อำเภอ	ชื่อสหกรณ์	การจัดชั้นมาตรฐานคุณภาพ	จำนวนสมาชิก (ราย)	มูลค่าธุรกิจ (บาท)
1. เมืองตรัง	1.ชุมนุมสหกรณ์จังหวัดตรัง จำกัด	ชั้น 3	52	642,282,044.14
	2.สหกรณ์กองทุนสวนยางบ้านนาท่ามเหนือจำกัด	ชั้น 3	91	20,610,844.00
	3.สหกรณ์กองทุนสวนยางบ้านนาท่ามใต้จำกัด	ชั้น 3	152	9,583,071.36
	4.สหกรณ์กองทุนสวนยางบ้านน้ำมุดจำกัด	ชั้น 3	250	40,567,479.41
	5.สหกรณ์การเกษตรเพื่อการตลาดลูกค้าธ.ก.ส.ตรังจำกัด	ชั้น 1	25,499	2,234,584,177.97
	6.สหกรณ์การเกษตรเมืองตรังจำกัด	ชั้น 1	3,572	756,286,101.44
	7.สหกรณ์ชาวสวนยางรัฐฉานุสรณ์จำกัด	ชั้น 3	111	8,249,808.50
รวม	7 แห่ง		29,727	3,712,163,527
2. กันตัง	1.สหกรณ์กองทุนสวนยางควนตุงกู จำกัด	ชั้น 3	144	21,230,567.48
	2.สหกรณ์กองทุนสวนยางวังวน จำกัด	ชั้น 1	221	16,730,752.35
	3.สหกรณ์การเกษตรกันตัง จำกัด	ชั้น 1	2,409	292,497,523.38
	4. สหกรณ์การเกษตรสร้างชาติตรัง	ชั้น 3	478	1,993,210.49
รวม	4 แห่ง		3,252	332,452,054
3. ย่านตาขาว	1.สหกรณ์กองทุนสวนยางบ้านหนองบ่อพัฒนา จำกัด	ชั้น 3	143	19,908,718.56
	2.สหกรณ์การเกษตรเพื่อเกษตรกรจังหวัดตรัง จำกัด	ชั้น 2	254	13,962,290.66
	3.สหกรณ์การเกษตรย่านตาขาว จำกัด	ชั้น 2	5,267	1,458,577,477.50
รวม	3 แห่ง		5,664	1,492,448,487
4. ปะเหลียน	1.สหกรณ์กองทุนสวนยางบ้านโคกแก้ว จำกัด	ชั้น 3	122	17,048,975.30
	2. ชุมนุมสหกรณ์กองทุนสวนยางเครือข่ายปะเหลียน จำกัด	ชั้น 1	11	22,817,749.40
	3.สหกรณ์กองทุนสวนยางบ้านทุ่งไทรทอง จำกัด	ชั้น 2	137	17,534,328.60
	4.สหกรณ์กองทุนสวนยางบ้านยวนโปะ จำกัด	ชั้น 3	154	14,671,929.52
	5.สหกรณ์กองทุนสวนยางบ้านไร่ควน จำกัด	ชั้น 3	67	-หยุดดำเนินธุรกิจ-
	6.สหกรณ์กองทุนสวนยางบ้านวังเจริญ จำกัด	ชั้น 2	102	3,066,438.00
	7.สหกรณ์กองทุนสวนยางบ้านหนองหว้า จำกัด	ชั้น 3	284	14,586,208.60

ตารางที่ 71 ข้อมูลสหกรณ์ภาคการเกษตรจังหวัดตรัง(ต่อ)

อำเภอ	ชื่อสหกรณ์	การจัดชั้นมาตรฐานคุณภาพ	จำนวนสมาชิก (ราย)	มูลค่าธุรกิจ(บาท)
	8.สหกรณ์กองทุนสวนยางบ้านหนองเอื้อง จำกัด	ชั้น 3	158	15,649,250.95
	9.สหกรณ์กองทุนสวนยางร่วมใจ ต.บ้านนา จำกัด	ชั้น 2	42	1,554,076.00
	10.สหกรณ์การเกษตรทุ่งยาว จำกัด	ชั้น 3	283	52,110,802.77
	11.สหกรณ์การเกษตรบ้านปากอ จำกัด	ชั้น 2	252	19,130,547.26
	12.สหกรณ์การเกษตรปะเหลียน จำกัด	ชั้น 3	2,627	131,161,313.14
	13.สหกรณ์การเกษตรสุโสะ จำกัด	ชั้น 2	316	4,062,918.33
	14.สหกรณ์เพาะเลี้ยงสัตว์น้ำจังหวัดตรัง จำกัด	ชั้น 3	198	177,451,298.00
รวม	14 แห่ง		4,753	490,845,836
5.สิเกา	1.สหกรณ์กองทุนสวนยางนาเมืองเพชร จำกัด	ชั้น 3	80	42,780.00
	2.สหกรณ์การเกษตรอุตสาหกรรมตรัง จำกัด	ชั้น 3	593	159,092,381.18
รวม	2 แห่ง		673	159,135,161
6.ห้วยยอด	1.ชุมนุมสหกรณ์กองทุนสวนยางตรัง จำกัด	ชั้น 3	9	3,700,912.00
	2.สหกรณ์กองทุนสวนยาง ส.ป.ก.บ้านควนตอ จำกัด	ชั้น 2	249	121,578.99
	3.สหกรณ์กองทุนสวนยางบ้านทุ่งต่อ จำกัด	ชั้น 3	394	14,379,892.62
	4.สหกรณ์กองทุนสวนยางบ้านบางดี จำกัด	ชั้น 3	400	20,449,123.35
	5.สหกรณ์กองทุนสวนยางปากคม จำกัด	ชั้น 3	261	2,359,664.00
	6.สหกรณ์กองทุนสวนยางโพธิ์โทน จำกัด	ชั้น 3	228	14,916,825.21
	7.สหกรณ์กองทุนสวนยางวังคีรี จำกัด	ชั้น 3	486	68,252,839.11
	8.สหกรณ์การเกษตรห้วยยอด จำกัด	ชั้น 2	4,647	1,092,342,945.84
	9.สหกรณ์ปาล์มน้ำมันห้วยยอด จำกัด	-	12	- สหกรณ์ตั้งใหม่ -
	10.สหกรณ์บ้านมั่นคงสัมพันธ์พร้อมใจตรัง จำกัด	-	38	- สหกรณ์ตั้งใหม่ -
รวม	10 แห่ง		6,724	1,216,523,781
7.วังวิเศษ	1.สหกรณ์กองทุนสวนยางทุ่งใหญ่พัฒนา จำกัด	ชั้น 1	204	27,087,561.07
	2.สหกรณ์กองทุนสวนยางบ้านคลองโตนพัฒนา จำกัด	ชั้น 3	178	13,684,559.13
	3.สหกรณ์กองทุนสวนยางบ้านไชยภักดี จำกัด	ชั้น 3	716	25,290,880.69
	4.สหกรณ์กองทุนสวนยางบ้านบางครามพัฒนา จำกัด	ชั้น 2	98	6,815,734.41
	5.สหกรณ์กองทุนสวนยางหนองคล้า จำกัด	ชั้น 1	177	34,012,765.58
	6.สหกรณ์การเกษตรวังเจริญ จำกัด	ชั้น 2	2,052	184,803,766.33
	7.สหกรณ์การเกษตรวังวิเศษ จำกัด	ชั้น 3	2,637	350,224,068.26
รวม	7 แห่ง		6,062	641,919,335
8.นาโยง	1.สหกรณ์กองทุนสวนยางทุ่งใหญ่ จำกัด	ชั้น 3	103	8,095,374.98
	2.สหกรณ์การเกษตรนาโยง จำกัด	ชั้น 1	2,404	369,111,836.36

ตารางที่ 71 ข้อมูลสหกรณ์ภาคการเกษตรจังหวัดตรัง(ต่อ)

อำเภอ	ชื่อสหกรณ์	การจัดชั้น มาตรฐาน คุณภาพ	จำนวน สมาชิก (ราย)	มูลค่าธุรกิจ(บาท)
รวม	2 แห่ง		2,507	377,207,211
9.รัชฎา	1.ชุมนุมสหกรณ์อุตสาหกรรมยางตรง จำกัด	ชั้น 3	8	207,099,973.10
	2.สหกรณ์กองทุนสวนยางคลองปาง จำกัด	ชั้น 2	290	85,324,471.88
	3.สหกรณ์กองทุนสวนยางไพร่บ่วง จำกัด	ชั้น 3	149	8,003.26
	4.สหกรณ์กองทุนสวนยางบ้านหนองครก จำกัด	ชั้น 3	93	32,201,279.25
	5.สหกรณ์กองทุนสวนยางบ้านหนองศรีจันทร์ จำกัด	ชั้น 1	93	112,068,614.83
	6.สหกรณ์กองทุนสวนยางหนองบัว จำกัด	ชั้น 2	328	109,656,691.16
	7.สหกรณ์การเกษตรรัชฎา จำกัด	ชั้น 2	1,431	157,002,706.60
รวม	7 แห่ง		2,392	703,361,740
10.หาดสำราญ	1.สหกรณ์กองทุนสวนยางบ้านในเขา จำกัด	ชั้น 3	110	13,117,978.62
	2.สหกรณ์การเกษตรหาดสำราญ จำกัด	ชั้น 3	816	10,493,956.60
รวม	2 แห่ง		926	23,611,935
รวมทั้งหมด	58 แห่ง		62,680	9,149,669,068

ที่มา : สำนักงานสหกรณ์จังหวัดตรัง, ข้อมูล ณ 31 ธันวาคม 2566

3.5.2 สหกรณ์นอกภาคการเกษตร

จังหวัดตรัง มีสหกรณ์นอกภาคการเกษตร ในพื้นที่ 6 อำเภอ จำนวน 20 แห่ง ประกอบด้วย ชั้นมาตรฐานคุณภาพชั้น 1 จำนวน 12 แห่ง ชั้น 2 จำนวน 1 แห่ง และชั้น 3 จำนวน 7 แห่ง มีสมาชิกทั้งหมด จำนวน 23,675 ราย และมูลค่าธุรกิจ จำนวน 9,753,184,661.19 บาท โดยอำเภอที่มีสหกรณ์นอกภาคเกษตร มากที่สุด ได้แก่ อำเภอเมืองตรัง จำนวน 10 แห่ง

ตารางที่ 72 ข้อมูลสหกรณ์นอกภาคการเกษตรจังหวัดตรัง

อำเภอ	ชื่อสหกรณ์	การจัดชั้น มาตรฐาน คุณภาพ	จำนวน สมาชิก (ราย)	มูลค่าธุรกิจ(บาท)
1.เมืองตรัง	1.สหกรณ์ออมทรัพย์กว้างไพศาล จำกัด	ชั้น 1	420	5,168,835.00
	2.สหกรณ์ออมทรัพย์ครูตรัง จำกัด	ชั้น 1	10,997	5,365,498,072.66
	3.สหกรณ์ออมทรัพย์ตำรวจตรัง จำกัด	ชั้น 3	2,022	1,717,987,917.76
	4.สหกรณ์ออมทรัพย์ไต่โดยต้าเมืองตรัง จำกัด	ชั้น 1	301	12,681,516.40
	5.สหกรณ์ออมทรัพย์นักสหกรณ์ตรัง จำกัด	ชั้น 2	377	65,273,632.08
	6.สหกรณ์ออมทรัพย์โรงพยาบาลตรัง จำกัด	ชั้น 1	1,650	670,224,495.84
	7.สหกรณ์ออมทรัพย์สาธารณสุขตรัง จำกัด	ชั้น 1	3,260	1,725,362,606.92
	8.สหกรณ์บริการโรงพยาบาลตรัง จำกัด	ชั้น 3	1,288	30,012,376.57

ตารางที่ 72 ข้อมูลสหกรณ์นอกภาคการเกษตรจังหวัดตรัง (ต่อ)

อำเภอ	ชื่อสหกรณ์	การจัดชั้นมาตรฐานคุณภาพ	จำนวนสมาชิก (ราย)	มูลค่าธุรกิจ(บาท)
1.เมืองตรัง (ต่อ)	9.สหกรณ์บริการวิทยาลัยเทคนิคตรัง จำกัด	ชั้น 1	47	1,337,000.00
	10.สหกรณ์รถยนต์โดยสารตรัง จำกัด	ชั้น 3	424	8,020,000.00
รวม	10 แห่ง		20,786	9,601,566,453.23
2.กันตัง	1.สหกรณ์ออมทรัพย์กำนันผู้ใหญ่บ้านอำเภอกันตัง จำกัด	ชั้น 3	244	4,780,899.10
	2.สหกรณ์เคหสถานบ้านมั่นคงกันตัง จำกัด	ชั้น 3	41	10,396.42
รวม	2 แห่ง		285	4,791,295.52
3.ย่านตาขาว	1.สหกรณ์บริการครูอำเภอย่านตาขาว จำกัด	ชั้น 1	238	37,896,281.29
	2.สหกรณ์บริการพนักงานแปลนทอยส์ จำกัด	ชั้น 1	254	43,075,055.32
รวม	2 แห่ง		492	80,971,336.61
4.ปะเหลียน	1.สหกรณ์อิสลามอัล-ฟัจร์ จำกัด	ชั้น 1	1,011	2,117,545.00
	2.สหกรณ์เครดิตยูเนียนชุมชนปะเหลียน จำกัด	ชั้น 3	110	203,000.00
รวม	2 แห่ง		1,121	2,320,545.00
5.ห้วยยอด	1.สหกรณ์ออมทรัพย์ ร.15 พัน. 4 จำกัด	ชั้น 1	219	59,224,430.83
	2.สหกรณ์ออมทรัพย์กำนันผู้ใหญ่บ้านอำเภอยอด จำกัด	ชั้น 1	550	700,000.00
	3.สหกรณ์ออมทรัพย์องค์กรปกครองส่วนท้องถิ่นตรัง จำกัด	ชั้น 3	38	680,000.00
รวม	3 แห่ง		807	60,604,430.83
6.นาโยง	1.สหกรณ์เครดิตยูเนียนสายสัมพันธ์ตรัง จำกัด	ชั้น 1	184	2,930,600.00
รวม	1 แห่ง		184	2,930,600.00
รวมทั้งหมด	20 แห่ง		23,675	9,753,184,661.19

ที่มา : สำนักงานสหกรณ์จังหวัดตรัง, ข้อมูล ณ 31 ธันวาคม 2566

3.5.3 กลุ่มเกษตรกร

จังหวัดตรัง มีกลุ่มเกษตรกร ในพื้นที่ 7 อำเภอ ทั้งหมดจำนวน 8 กลุ่ม เป็นชั้นมาตรฐานคุณภาพ ชั้น 2 จำนวน 3 กลุ่ม และ ชั้น 3 จำนวน 5 กลุ่ม มีสมาชิกทั้งหมด จำนวน 1,502 ราย และมูลค่าธุรกิจ จำนวน 90,627,536.59 บาท

ตารางที่ 73 ข้อมูลกลุ่มเกษตรกร จังหวัดตรัง

อำเภอ	ชื่อกลุ่มเกษตรกร	การจัดชั้น มาตรฐาน คุณภาพ	จำนวน สมาชิก (ราย)	มูลค่าธุรกิจ (บาท)
1. เมืองตรัง	1.กลุ่มเกษตรกรทำสวนนาพละ	ชั้น 3	127	501,724.84
2. กันตัง	1.กลุ่มเกษตรกรทำสวนคลองซีล่อมรุ่งเรือง	ชั้น 3	34	1,732,360.00
3. ย่านตาขาว	1.กลุ่มเกษตรกรทำสวนทุ้งค่าย	ชั้น 3	543	-หยุดดำเนินธุรกิจ-
4. ปะเหลียน	1.กลุ่มเกษตรกรทำสวนลิพัง	ชั้น 2	229	4,906,634.20
	2.กลุ่มเกษตรกรทำสวนสุโสะ	ชั้น 2	83	-หยุดดำเนินธุรกิจ-
5. ห้วยยอด	1.กลุ่มเกษตรกรทำสวนนางวง	ชั้น 2	149	2,251,062.18
6. วังวิเศษ	1.กลุ่มเกษตรกรทำสวนท่าสะบ้า	ชั้น 3	128	32,162.52
7. รัชฎา	1.กลุ่มเกษตรกรทำสวนควนเมา	ชั้น 3	209	81,203,592.85
รวม	8 กลุ่ม		1,502	90,627,536.59

ที่มา : สำนักงานสหกรณ์จังหวัดตรัง, ข้อมูล ณ 31 ธันวาคม 2566

3.5.4 กลุ่มอาชีพสหกรณ์

จังหวัดตรัง มีกลุ่มอาชีพสหกรณ์ จำนวน 25 กลุ่ม มีสมาชิกทั้งหมด จำนวน 462 ราย อำเภอที่มีกลุ่มอาชีพสหกรณ์มากที่สุด ได้แก่ อำเภอเมืองตรัง จำนวน 5 กลุ่ม

ตารางที่ 74 ข้อมูลกลุ่มอาชีพสหกรณ์ จังหวัดตรัง

อำเภอ	ชื่อกลุ่ม	จำนวนสมาชิก (ราย)
1. เมืองตรัง	1.กลุ่มสตรีบ้านปลวกกลั่น	17
	2.กลุ่มสตรีบ้านน้ำผุด	20
	3.กลุ่มมีดพร้านาป้อ (ตีเหล็ก)	20
	4.กลุ่มแม่บ้านเกษตรกรบ้านโพธิ์	16
	5.กลุ่มวิสาหกิจชุมชนบ้านทุ่งครก	25
2. กันตัง	1.กลุ่มแม่บ้านบิณห์สามัคคี	10
	2.กลุ่มโต๊ะเมืองบาติก	22
	3.กลุ่มวิสาหกิจชุมชนแม่บ้านตลาดใหม่	20
3. ย่านตาขาว	1.กลุ่มสตรีสหกรณ์ย่านตาขาว	20
	2.กลุ่มผลิตปุ๋ยอินทรีย์ชีวภาพชุมชน ตำบลเกาะเปี้ยะ	25
4. ปะเหลียน	1.กลุ่มศูนย์รวมองค์กรธุรกิจชุมชน	20
	2.กลุ่มแม่บ้านเกษตรกรทุ่งรวงทอง	30
	3.กลุ่มร่วมใจสามัคคีบ้านทอนหาร	7
	4.กลุ่มผู้เลี้ยงปลานิล	9
5. สิเกา	1.กลุ่มแปรรูปอาหารทะเล อ.สิเกา	14
	2.กลุ่มวิสาหกิจชุมชนปลาเค็มกางมุ้ง	11

ตารางที่ 74 ข้อมูลกลุ่มอาชีพสหกรณ์ จังหวัดตรัง (ต่อ)

อำเภอ	ชื่อกลุ่ม	จำนวนสมาชิก (ราย)
6. ห้วยยอด	1.กลุ่มสตรีสหกรณ์ตำบลห้วยยอด	20
7. วังวิเศษ	1.กลุ่มจักสานกาบกล้วยบ้านบางนา	23
	2.กลุ่มสตรีสหกรณ์บ้านทุ่งใหญ่สามัคคี	20
8. นาโยง	1.กลุ่มวิสาหกิจชุมชนบ้านบนควน	20
	2.วิสาหกิจชุมชนพัฒนาอาชีพบ้านไสใหญ่	17
	3.กลุ่มผู้ผลิตแปง้สาคูเครือข่ายสหกรณ์	10
9. รัชฎา	1.กลุ่มเครื่องแกงตำมือ	20
	2.กลุ่มสตรีสหกรณ์หนองบัว	30
	3.กลุ่มรัชฎาสัมพันธ์	16
รวม	25 กลุ่ม	462

ที่มา : สำนักงานสหกรณ์จังหวัดตรัง, ข้อมูล ณ 31 ธันวาคม 2566

3.5.5 กลุ่มแม่บ้านเกษตรกร กลุ่มยุวเกษตรกร วิสาหกิจชุมชน และกลุ่มส่งเสริมอาชีพเกษตรกร

จังหวัดตรังมีจำนวนกลุ่มแม่บ้านเกษตรกร กลุ่มยุวเกษตรกร วิสาหกิจชุมชน และกลุ่มส่งเสริมอาชีพเกษตรกร แยกเป็นรายอำเภอ ดังนี้

ตารางที่ 75 จำนวนกลุ่มแม่บ้านเกษตรกร กลุ่มยุวเกษตรกร วิสาหกิจชุมชน กลุ่มส่งเสริมอาชีพ จังหวัดตรัง

อำเภอ	กลุ่มแม่บ้านเกษตรกร		กลุ่มยุวเกษตรกร		วิสาหกิจชุมชน		กลุ่มส่งเสริมอาชีพเกษตรกร	
	จำนวน กลุ่ม	จำนวน สมาชิก (ราย)	จำนวน กลุ่ม	จำนวน สมาชิก (ราย)	จำนวน กลุ่ม	จำนวน สมาชิก (ราย)	จำนวน กลุ่ม	จำนวน สมาชิก (ราย)
1. เมืองตรัง	23	370	13	392	90	1,747	13	262
2. กันตัง	11	143	10	332	67	1,206	10	132
3. ย่านตาขาว	6	93	9	370	65	1,184	5	65
4. ปะเหลียน	9	103	6	149	54	786	6	66
5. สิเกา	5	56	5	124	62	2,049	6	70
6. ห้วยยอด	10	101	7	165	101	1,275	12	146
7. วังวิเศษ	6	62	5	70	59	1,037	4	44
8. นาโยง	16	203	6	254	81	1,429	4	70
9. รัชฎา	4	49	4	65	33	601	3	41
10. หาดสำราญ	8	82	4	97	23	687	5	56
รวม	98	1,262	69	2,018	635	12,001	68	952

ที่มา : สำนักงานเกษตรจังหวัดตรัง, ข้อมูล ณ 6 มีนาคม 2567

3.5.6 ระบบส่งเสริมการเกษตรแบบแปลงใหญ่ ปี 2559 - 2566

จังหวัดตรัง มีการดำเนินงานระบบส่งเสริมการเกษตรแบบแปลงใหญ่ ตั้งแต่ ปี 2559 - 2566 ในพื้นที่ทุกอำเภอรวม 95 แปลง เกษตรกร 4,808 ราย พื้นที่ 49,779.51 ไร่ ประกอบด้วย

- ด้านพืช จำนวน 73 แปลง เกษตรกร 3,814 ราย พื้นที่ 39,191.88 ไร่ - ด้านปศุสัตว์ จำนวน 5 แปลง เกษตรกร 247 ราย พื้นที่ 1,817 ไร่
- ด้านประมง จำนวน 1 แปลง เกษตรกร 73 ราย พื้นที่ 1,895 ไร่ - แมลงเศรษฐกิจ จำนวน 6 แปลง เกษตรกร 235 ราย พื้นที่ 2,249 ไร่

รายละเอียดดังนี้

ตารางที่ 76 ข้อมูลสรุปจำนวนแปลงใหญ่จังหวัดตรัง

อำเภอ	ด้านพืช			ด้านปศุสัตว์			ด้านประมง			แมลงเศรษฐกิจ			รวม		
	จำนวนแปลง	เกษตรกร (ราย)	พื้นที่ (ไร่)	จำนวนแปลง	เกษตรกร (ราย)	พื้นที่ (ไร่)	จำนวนแปลง	เกษตรกร (ราย)	พื้นที่ (ไร่)	จำนวนแปลง	เกษตรกร (ราย)	พื้นที่ (ไร่)	จำนวนแปลง	เกษตรกร (ราย)	พื้นที่ (ไร่)
1. เมืองตรัง	7	354	3,285.43	-	-	-	-	-	-	1	33	206.75	8	387	3,492.18
2. กันตัง	14	588	6,939.05	1	34	56	-	-	-	1	34	459	16	656	7454.05
3. ย่านตาขาว	14	626	4,798.23	1	98	155	-	-	-	1	38	224.25	16	762	5,177.48
4. ปะเหลียน	7	408	5,067.25	1	31	965	1	73	1895	1	40	336	10	552	8,263.25
5. สีกา	5	363	5,606.75	1	51	313	-	-	-	-	-	-	6	414	5,919.75
6. ห้วยยอด	7	388	5,119.25	1	33	328	-	-	-	-	-	-	8	421	5,447.25
7. วังวิเศษ	13	509	6,454.85	-	-	-	-	-	-	1	40	612	14	549	7,066.85
8. นาโยง	7	555	2,614	-	-	-	-	-	-	-	-	-	7	555	2,614.00
9. รัษฎา	5	292	2,393.5	-	-	-	-	-	-	1	50	396	6	342	2,789.50
10. หาดสำราญ	4	170	1,555.2	-	-	-	-	-	-	-	-	-	4	170	1,555.20
รวม	83	4,253	43,833.51	5	247	1,817	1	73	1,895	6	235	2,234	95	4,808	49,779.51

ตารางที่ 77 ข้อมูลระบบส่งเสริมการเกษตรแบบแปลงใหญ่จังหวัดตรัง ปี 2559 - 2566

ที่	ปีที่เข้าร่วมโครงการ	ประเภทสินค้า	ชื่อแปลง	ที่ตั้ง				สมาชิก (ราย)	พื้นที่ (ไร่)
				หมู่ที่	ตำบล	อำเภอ	จังหวัด		
1	ปี 2559	ปาล์มน้ำมัน	แปลงใหญ่วิสาหกิจชุมชนเกษตรกรรายย่อยผู้ผลิตปาล์ม น้ำมันอย่างยั่งยืนสิเกา วังวิเศษ หมู่ 5 ตำบลกะลาเส ตำบลเขาไม้แก้ว อำเภอสิเกา จังหวัดตรัง	5	กะลาเส	สิเกา	ตรัง	113	1,623.25
2	ปี 2559	ข้าว	แปลงใหญ่ข้าววิสาหกิจชุมชนพัฒนาการเกษตรครบวงจรฝายคลองนางน้อย หมู่ 3 ตำบลนาข้าวเสีย อำเภอนาโยง จังหวัดตรัง	3	นาข้าวเสีย	นาโยง	ตรัง	143	785
3	ปี 2559	กุ้งขาว	แปลงใหญ่กุ้งขาว หมู่ 2 ตำบลบ้านนา อำเภอปะเหลียน จังหวัดตรัง	2	บ้านนา	ปะเหลียน	ตรัง	73	1,895
4	ปี 2560	ปาล์มน้ำมัน	แปลงใหญ่ปาล์มน้ำมัน หมู่ 6 ตำบลเขาปูน อำเภอห้วยยอด จังหวัดตรัง	6	เขาปูน	ห้วยยอด	ตรัง	58	1,213.75
5	ปี 2560	ผึ้งโพรง	แปลงใหญ่ผึ้งโพรง หมู่ 7 ตำบลอ่าวตง อำเภอวังวิเศษ จังหวัดตรัง	7	อ่าวตง	วังวิเศษ	ตรัง	40	612
6	ปี 2560	ปาล์มน้ำมัน	แปลงใหญ่ปาล์มน้ำมัน หมู่ 2 ตำบลอ่าวตง อำเภอวังวิเศษ จังหวัดตรัง	2	อ่าวตง	วังวิเศษ	ตรัง	40	754
7	ปี 2560	ปาล์มน้ำมัน	แปลงใหญ่ปาล์มน้ำมัน หมู่ 1 ตำบลบ่อน้ำร้อน อำเภอกันตัง จังหวัดตรัง	1	บ่อน้ำร้อน	กันตัง	ตรัง	55	409.75
8	ปี 2560	ไม้ดอกไม้ประดับ	แปลงใหญ่ไม้ดอกไม้ประดับ หมู่ 5 ตำบลวังมะปรางเหนือ อำเภอวังวิเศษ จังหวัดตรัง	5	วังมะปรางเหนือ	วังวิเศษ	ตรัง	30	20

ตารางที่ 77 ข้อมูลระบบส่งเสริมการเกษตรแบบแปลงใหญ่จังหวัดตรัง ปี 2559 – 2566 (ต่อ)

ที่	ปีที่เข้าร่วมโครงการ	ประเภทสินค้า	ชื่อแปลง	ที่ตั้ง				สมาชิก (ราย)	พื้นที่ (ไร่)
				หมู่ที่	ตำบล	อำเภอ	จังหวัด		
9	ปี 2560	ปาล์มน้ำมัน	แปลงใหญ่ปาล์มน้ำมัน หมู่ 3 ตำบลทุ่งกระบือ อำเภอย่านตาขาว จังหวัดตรัง	3	ทุ่งกระบือ	ย่านตาขาว	ตรัง	56	426
10	ปี 2560	ปาล์มน้ำมัน	แปลงใหญ่ปาล์มน้ำมัน หมู่ 7 ตำบลควนเมา อำเภอรษฎา จังหวัดตรัง	7	ควนเมา	รษฎา	ตรัง	38	529.75
11	ปี 2560	ปาล์มน้ำมัน	แปลงใหญ่ปาล์มน้ำมัน หมู่ 1 ตำบลนาโต๊ะหมิง อำเภอเมืองตรัง จังหวัดตรัง	1	นาโต๊ะหมิง	เมืองตรัง	ตรัง	35	475
12	ปี 2560	ข้าว	วิสาหกิจชุมชนข้าวแปลงใหญ่ตำบลนาพละ หมู่ 9 ตำบลนาพละ อำเภอเมืองตรัง จังหวัดตรัง	9	นาพละ	เมืองตรัง	ตรัง	111	614.25
13	ปี 2560	ผึ้งโพรง	แปลงใหญ่ผึ้งโพรง หมู่ 5 ตำบลปะเหลียน อำเภอปะเหลียน จังหวัดตรัง	5	ปะเหลียน	ปะเหลียน	ตรัง	40	336
14	ปี 2560	ฝรั่ง	แปลงใหญ่ฝรั่ง หมู่ 4 ตำบลควนเมา อำเภอรษฎา จังหวัดตรัง	4	ควนเมา	รษฎา	ตรัง	31	168
15	ปี 2560	ลองกอง	แปลงใหญ่ลองกอง หมู่ 7 ตำบลนาชุมเห็ด อำเภอย่านตาขาว จังหวัดตรัง	7	นาชุมเห็ด	ย่านตาขาว	ตรัง	31	26
16	ปี 2560	แพะ	แปลงใหญ่แพะลำปลอก หมู่ 6 ตำบลปะเหลียน อำเภอปะเหลียน จังหวัดตรัง	6	ปะเหลียน	ปะเหลียน	ตรัง	31	965
17	ปี 2560	ข้าว	แปลงใหญ่ข้าววิสาหกิจชุมชนแหลมทองการเกษตรสินามิ หมู่ 2 ตำบลเกาะสุกร อำเภอปะเหลียน จังหวัดตรัง	2	เกาะสุกร	ปะเหลียน	ตรัง	99	356.75

ตารางที่ 77 ข้อมูลระบบส่งเสริมการเกษตรแบบแปลงใหญ่จังหวัดตรัง ปี 2559 – 2566 (ต่อ)

ที่	ปีที่เข้าร่วมโครงการ	ประเภทสินค้า	ชื่อแปลง	ที่ตั้ง				สมาชิก (ราย)	พื้นที่ (ไร่)
				หมู่ที่	ตำบล	อำเภอ	จังหวัด		
18	ปี 2561	ปาล์มน้ำมัน	แปลงใหญ่ปาล์มน้ำมัน หมู่ 5 ตำบลหาดสำราญ อำเภอหาดสำราญ จังหวัดตรัง	5	หาดสำราญ	หาดสำราญ	ตรัง	46	305
19	ปี 2561	ยางพารา	แปลงใหญ่ยางพารา หมู่ 9 ตำบลนาชุมเห็ด อำเภอย่านตาขาว จังหวัดตรัง	9	นาชุมเห็ด	ย่านตาขาว	ตรัง	49	424
20	ปี 2561	ปาล์มน้ำมัน	แปลงใหญ่ปาล์มน้ำมัน หมู่ 4 ตำบลย่านซื่อ อำเภอกันตัง จังหวัดตรัง	4	ย่านซื่อ	กันตัง	ตรัง	40	378
21	ปี 2561	ผักเหมียง	แปลงใหญ่พืชผัก หมู่ 4 ตำบลคลองชีล้อม อำเภอกันตัง จังหวัดตรัง	4	คลองชีล้อม	กันตัง	ตรัง	31	32
22	ปี 2561	ปาล์มน้ำมัน	แปลงใหญ่ปาล์มน้ำมัน หมู่ 11 ตำบลบางดี อำเภอห้วยยอด จังหวัดตรัง	11	บางดี	ห้วยยอด	ตรัง	53	806
23	ปี 2561	ปาล์มน้ำมัน	แปลงใหญ่ปาล์มน้ำมัน หมู่ 3 ตำบลทุ่งยาว อำเภอปะเหลียน จังหวัดตรัง	3	ทุ่งยาว	ปะเหลียน	ตรัง	63	948.75
24	ปี 2561	ข้าว	วิสาหกิจชุมชนนาแปลงใหญ่ตำบลนาง หมู่ที่ 9 ตำบลนาง อำเภอห้วยยอด จังหวัดตรัง	9	นาง	ห้วยยอด	ตรัง	73	392.25
25	ปี 2561	ข้าว	แปลงใหญ่ข้าวสารสามัคคีคนทำนาโคกสะบ้า หมู่ 1 ตำบลโคกสะบ้า อำเภอนาโยง จังหวัดตรัง	1	โคกสะบ้า	นาโยง	ตรัง	110	558.5
26	ปี 2561	ข้าว	แปลงใหญ่ข้าวเครือข่ายชาวนาสหกรณ์การเกษตรนาโยง หมู่ 7 ตำบลนาโยงเหนือ อำเภอนาโยง จังหวัดตรัง	7	นาโยงเหนือ	นาโยง	ตรัง	59	312
27	ปี 2561	โคเนื้อ	แปลงใหญ่โคเนื้อ หมู่ 4 ตำบลกะลาเส อำเภอสิเกา จังหวัดตรัง	4	กะลาเส	สิเกา	ตรัง	51	313

ตารางที่ 77 ข้อมูลระบบส่งเสริมการเกษตรแบบแปลงใหญ่จังหวัดตรัง ปี 2559 – 2566 (ต่อ)

ที่	ปีที่เข้าร่วมโครงการ	ประเภทสินค้า	ชื่อแปลง	ที่ตั้ง				สมาชิก (ราย)	พื้นที่ (ไร่)
				หมู่ที่	ตำบล	อำเภอ	จังหวัด		
28	ปี 2561	ปาล์มน้ำมัน	แปลงใหญ่ปาล์มน้ำมันวิสาหกิจชุมชนเทพพิทักษ์ปาล์ม หมู่ 3 ตำบลกะลาเส อำเภอสิเกา จังหวัดตรัง	3	กะลาเส	สิเกา	ตรัง	98	1652
29	ปี 2561	ยางพารา	แปลงใหญ่ยางพารา หมู่ 1 ตำบลบ่อน้ำร้อน อำเภอกันตัง จังหวัดตรัง	1	บ่อน้ำร้อน	กันตัง	ตรัง	40	463.75
30	ปี 2562	ข้าว	แปลงใหญ่ข้าว หมู่ 2 ตำบลนาหมื่นศรี อำเภอนาโยง จังหวัดตรัง	8	นาหมื่นศรี	นาโยง	ตรัง	92	410.25
31	ปี 2562	ปาล์มน้ำมัน	แปลงใหญ่ปาล์มน้ำมัน หมู่ที่ 6 ตำบลกันตังใต้ อำเภอกันตัง จังหวัดตรัง	6	กันตังใต้	กันตัง	ตรัง	31	629.75
32	ปี 2562	ปาล์มน้ำมัน	แปลงใหญ่ปาล์มน้ำมัน หมู่ 2 ตำบลนาเมืองเพชร อำเภอสิเกา จังหวัดตรัง	2	นาเมืองเพชร	สิเกา	ตรัง	78	1,257
33	ปี 2562	ผึ้งโพรง	แปลงใหญ่ผึ้งโพรง หมู่ที่ 4 ตำบลทุ่งค่าย อำเภอย่านตาขาว จังหวัดตรัง	4	ทุ่งค่าย	ย่านตาขาว	ตรัง	38	224.25
34	ปี 2562	ยางพารา	แปลงใหญ่ยางพารา หมู่ที่ 5 ตำบลหนองช้างแล่น อำเภอห้วยยอด จังหวัดตรัง	5	หนองช้างแล่น	ห้วยยอด	ตรัง	70	592.25
35	ปี 2562	ยางพารา	แปลงใหญ่ยางพาราตำบลน้ำผุด หมู่ที่ 1 ตำบลน้ำผุด อำเภอเมืองตรัง จังหวัดตรัง	1	น้ำผุด	เมืองตรัง	ตรัง	49	490
36	ปี 2562	ยางพารา	แปลงใหญ่ยางพาราสหกรณ์กองทุนสวนยางหนองบัว จำกัด หมู่ 1 ตำบลหนองบัว อำเภอรัษฎา จังหวัดตรัง	1	หนองบัว	รัษฎา	ตรัง	101	877.25
37	ปี 2562	ยางพารา	แปลงใหญ่ยางพาราบ้านห้วยไม้แก่น หมู่ 7 ตำบลทุ่งค่าย อำเภอย่านตาขาว จังหวัดตรัง	7	ทุ่งค่าย	ย่านตาขาว	ตรัง	41	539

ตารางที่ 77 ข้อมูลระบบส่งเสริมการเกษตรแบบแปลงใหญ่จังหวัดตรัง ปี 2559 – 2566 (ต่อ)

ที่	ปีที่เข้าร่วมโครงการ	ประเภทสินค้า	ชื่อแปลง	ที่ตั้ง				สมาชิก (ราย)	พื้นที่ (ไร่)
				หมู่ที่	ตำบล	อำเภอ	จังหวัด		
38	ปี 2562	ยางพารา	แปลงใหญ่ยางพาราสหกรณ์กองทุนสวนยางทุ่งใหญ่ จำกัด หมู่ 7 ตำบลนาข้าวเสีย อำเภอนาโยง จังหวัดตรัง	7	นาข้าวเสีย	นาโยง	ตรัง	35	307
39	ปี 2562	ยางพารา	แปลงใหญ่ยางพาราตำบลเกาะสุกร หมู่ที่ 1ตำบลเกาะสุกร อำเภอปะเหลียน จังหวัดตรัง	1	เกาะสุกร	ปะเหลียน	ตรัง	45	338.25
40	ปี 2562	ยางพารา	แปลงใหญ่ยางพาราสหกรณ์การเกษตรบ้านปากอ จำกัด หมู่ 5 ตำบลปะเหลียน อำเภอปะเหลียน จังหวัดตรัง	5	ปะเหลียน	ปะเหลียน	ตรัง	100	2012.5
41	ปี 2562	ยางพารา	แปลงใหญ่ยางสหกรณ์การเกษตรวังวิเศษ จำกัด หมู่ 4 ตำบลเขาวิเศษ อำเภอวังวิเศษ จังหวัดตรัง	4	เขาวิเศษ	วังวิเศษ	ตรัง	75	993.5
42	ปี 2562	ยางพารา	แปลงใหญ่ยางพาราสหกรณ์การเกษตรอุตสาหกรรมตรัง จำกัด หมู่ 9 ตำบลเขาไม้แก้ว อำเภอสีเกา จังหวัดตรัง	9	เขาไม้แก้ว	สีเกา	ตรัง	32	533.5
43	ปี 2562	ยางพารา	แปลงใหญ่ยางพาราบ้านคลองยาง หมู่ 4 ตำบลคลองลู อำเภอกันตัง จังหวัดตรัง	4	คลองลู	กันตัง	ตรัง	37	705
44	ปี 2563	ปาล์มน้ำมัน	แปลงใหญ่ปาล์มน้ำมัน หมู่ 10 ตำบลวังมะปราง อำเภอวังวิเศษ จังหวัดตรัง	10	วังมะปราง	วังวิเศษ	ตรัง	47	889
45	ปี 2563	ปาล์มน้ำมัน	แปลงใหญ่ปาล์มน้ำมัน หมู่ 3 ตำบลท่าสะบ้า อำเภอวังวิเศษ จังหวัดตรัง	3	ท่าสะบ้า	วังวิเศษ	ตรัง	30	547
46	ปี 2563	ผัก/สมุนไพร	แปลงใหญ่พืชผัก หมู่ 12 ตำบลอ่าวตง อำเภอวังวิเศษ จังหวัดตรัง	12	อ่าวตง	วังวิเศษ	ตรัง	45	177
47	ปี 2563	ปาล์มน้ำมัน	แปลงใหญ่ปาล์มน้ำมัน หมู่ 10 ตำบลวังมะปรางเหนือ อำเภอวังวิเศษ จังหวัดตรัง	10	วังมะปรางเหนือ	วังวิเศษ	ตรัง	31	763

ตารางที่ 77 ข้อมูลระบบส่งเสริมการเกษตรแบบแปลงใหญ่จังหวัดตรัง ปี 2559 – 2566 (ต่อ)

ที่	ปีที่เข้าร่วมโครงการ	ประเภทสินค้า	ชื่อแปลง	ที่ตั้ง				สมาชิก (ราย)	พื้นที่ (ไร่)
				หมู่ที่	ตำบล	อำเภอ	จังหวัด		
48	ปี 2563	พริกไทย	แปลงใหญ่พริกไทย หมู่ 9 ตำบลเขวี่เศษ อำเภอวังวิเศษ จังหวัดตรัง	9	เขวี่เศษ	วังวิเศษ	ตรัง	49	10
49	ปี 2563	ทุเรียน	แปลงใหญ่ทุเรียน หมู่ 15 ตำบลอ่าวตง อำเภอวังวิเศษ จังหวัดตรัง	15	อ่าวตง	วังวิเศษ	ตรัง	36	166
50	ปี 2563	ต้นจาก	แปลงใหญ่ต้นจาก หมู่ 4 ตำบลบางหมาก อำเภอกันตัง จังหวัดตรัง	4	บางหมาก	กันตัง	ตรัง	39	260
51	ปี 2563	ผัสดังโพรง	แปลงใหญ่ผัสดังโพรง หมู่ที่ 2 ตำบลควนเมา อำเภอรษฎา จังหวัดตรัง	2	ควนเมา	รษฎา	ตรัง	50	396
52	ปี 2563	ยางพารา	แปลงใหญ่ยางพาราบ้านหนองห้าง หมู่ 8 ตำบลน้ำมุด อำเภอมืองตรัง จังหวัดตรัง	8	น้ำมุด	เมืองตรัง	ตรัง	34	458.25
53	ปี 2563	ยางพารา	แปลงใหญ่ยางพาราบ้านบางสัก หมู่ 1 ตำบลบางสัก อำเภอกันตัง จังหวัดตรัง	1	บางสัก	กันตัง	ตรัง	39	825.25
54	ปี 2563	ยางพารา	แปลงใหญ่ยางพาราบ้านควนยวน หมู่ 5 ตำบลทุ่งค่าย อำเภอย่านตาขาว จังหวัดตรัง	5	ทุ่งค่าย	ย่านตาขาว	ตรัง	41	316.5
55	ปี 2563	ยางพารา	แปลงใหญ่ยางพาราตำบลท่าจิว หมู่ 2 ตำบลท่าจิว อำเภอย้ายยอด จังหวัดตรัง	2	ท่าจิว	ย้ายยอด	ตรัง	74	807.5
56	ปี 2563	ยางพารา	แปลงใหญ่ยางพาราบ้านพรจูด หมู่ 2 ตำบลบ่อหิน อำเภอลีเกา จังหวัดตรัง	2	บ่อหิน	ลีเกา	ตรัง	42	541
57	ปี 2563	ยางพารา	แปลงใหญ่ยางพาราบ้านหนองกะเส็ม หมู่ที่ 1 ตำบลบ้านนา อำเภอยะเหลียน จังหวัดตรัง	5	ปะเหลียน	ปะเหลียน	ตรัง	36	347

ตารางที่ 77 ข้อมูลระบบส่งเสริมการเกษตรแบบแปลงใหญ่จังหวัดตรัง ปี 2559 – 2566 (ต่อ)

ที่	ปีที่เข้าร่วมโครงการ	ประเภทสินค้า	ชื่อแปลง	ที่ตั้ง				สมาชิก (ราย)	พื้นที่ (ไร่)
				หมู่ที่	ตำบล	อำเภอ	จังหวัด		
58	ปี 2563	โคเนื้อ	แปลงใหญ่โคทุ่งกระบือ หมู่ 7 ตำบลทุ่งกระบือ อำเภอย่านตาขาว จังหวัดตรัง	7	ทุ่งกระบือ	ย่านตาขาว	ตรัง	98	155
59	ปี 2563	ปาล์มน้ำมัน	แปลงใหญ่ปาล์มน้ำมัน หมู่ 5 ตำบลตะเสะ อำเภอหาดสำราญ จังหวัดตรัง	5	ตะเสะ	หาดสำราญ	ตรัง	37	378
60	ปี 2564	ยางพารา	แปลงใหญ่ยางพาราตำบลคลองปาง หมู่ 6 ตำบลคลองปาง อำเภอรัษฎา จังหวัดตรัง	6	คลองปาง	รัษฎา	ตรัง	81	567.5
61	ปี 2564	ผึ้งโพรง	แปลงใหญ่ผึ้งโพรงตำบลนาท่ามเหนือ อำเภอเมืองตรัง จังหวัดตรัง	10	นาท่ามเหนือ	เมืองตรัง	ตรัง	33	206.75
62	ปี 2564	ปาล์มน้ำมัน	แปลงใหญ่ปาล์มน้ำมันบางเป่า ตำบลบางเป่า อำเภอกันตัง จังหวัดตรัง	3	บางเป่า	กันตัง	ตรัง	55	453
63	ปี 2564	กาแฟ	แปลงใหญ่โครงการกาแฟแปลงใหญ่ หมู่ 1 ตำบลนาชุมเห็ด อำเภอย่านตาขาว จังหวัดตรัง	1	นาชุมเห็ด	ย่านตาขาว	ตรัง	36	182
64	ปี 2564	ผึ้งโพรง	แปลงใหญ่ผึ้งโพรงบางสัก ตำบลบางสัก อำเภอกันตัง จังหวัดตรัง	5	บางสัก	กันตัง	ตรัง	34	459
65	ปี 2564	ปาล์มน้ำมัน	แปลงใหญ่ปาล์มน้ำมันตำบลบางหมาก ตำบลบางหมาก อำเภอกันตัง จังหวัดตรัง	3	บางหมาก	กันตัง	ตรัง	35	472
66	ปี 2564	แพะ	แปลงใหญ่แพะบางเป่า ตำบลบางเป่า อำเภอกันตัง จังหวัดตรัง	7	บางเป่า	กันตัง	ตรัง	34	56
67	ปี 2564	โคเนื้อ	วิสาหกิจชุมชนกลุ่มผู้เลี้ยงโคเนื้อและโคพื้นเมืองอ่างเก็บน้ำห้วยนาง ตำบลห้วยนาง อำเภอห้วยยอด จังหวัดตรัง	2	ห้วยนาง	ห้วยยอด	ตรัง	33	328
68	ปี 2564	ยางพารา	แปลงใหญ่ยางพาราบ้านสะพานหงส์ หมู่ 9 ตำบลบ้านโพธิ์ อำเภอเมือง จังหวัดตรัง	9	บ้านโพธิ์	เมืองตรัง	ตรัง	49	311.53

ตารางที่ 77 ข้อมูลระบบส่งเสริมการเกษตรแบบแปลงใหญ่จังหวัดตรัง ปี 2559 – 2566 (ต่อ)

ที่	ปีที่เข้าร่วมโครงการ	ประเภทสินค้า	ชื่อแปลง	ที่ตั้ง				สมาชิก (ราย)	พื้นที่ (ไร่)
				หมู่ที่	ตำบล	อำเภอ	จังหวัด		
69	ปี 2564	ยางพารา	แปลงใหญ่ยางพาราตำบลบ้าหวี หมู่ 2 ตำบลบ้าหวี อำเภอหาดสำราญ จังหวัดตรัง	2	บ้าหวี	หาดสำราญ	ตรัง	33	422.95
70	ปี 2564	ยางพารา	แปลงใหญ่ยางพาราบ้านร่มไทร หมู่ 1 ตำบลทุ่งค่าย อำเภอย่านตาขาว จังหวัดตรัง	1	ทุ่งค่าย	ย่านตาขาว	ตรัง	40	397
71	ปี 2564	ยางพารา	แปลงใหญ่ยางพาราบ้านห้วยพัฒนา ตำบลบางสัก อำเภอกันตัง จังหวัดตรัง	3	บางสัก	กันตัง	ตรัง	35	714.75
72	ปี 2564	ยางพารา	แปลงใหญ่ยางพาราบ้านหนองคล้า หมู่ 13 ตำบลเขาวีเศษ อำเภอ่าววังวิเศษ จังหวัดตรัง	13	เขาวีเศษ	วังวิเศษ	ตรัง	30	609
73	ปี 2564	สะตอ	แปลงใหญ่สะตอวิสาหกิจชุมชนคนรักษ์ช่อง หมู่ 5 ตำบลช่อง อำเภอนาโยง จังหวัดตรัง	5	ช่อง	นาโยง	ตรัง	57	211
74	ปี 2565	สละ	แปลงใหญ่สละสุมาลี ตำบลทุ่งค่าย อำเภอย่านตาขาว จังหวัดตรัง	7	ทุ่งค่าย	ย่านตาขาว	ตรัง	35	122.75
75	ปี 2565	ปาล์มน้ำมัน	แปลงใหญ่ปาล์มน้ำมันตำบลปะเหลียน ตำบลปะเหลียน อำเภอปะเหลียน จังหวัดตรัง	1	ปะเหลียน	ปะเหลียน	ตรัง	35	583
76	ปี 2565	พริกไทย	แปลงใหญ่พริกไทยวิสาหกิจชุมชนกลุ่มปลูกพริกไทยบ้านละมอ ตำบลละมอ อำเภอนาโยง จังหวัดตรัง	6	ละมอ	นาโยง	ตรัง	59	30.25
77	ปี 2565	ผัก/สมุนไพร	แปลงใหญ่พืชผักและสมุนไพรตำบลบางสัก ตำบลบางสัก อำเภอกันตัง จังหวัดตรัง	1	บางสัก	กันตัง	ตรัง	32	44
78	ปี 2565	ยางพารา	แปลงใหญ่ยางพาราบ้านเกาะปริง ตำบลเกาะปริง อำเภอเมืองตรัง จังหวัดตรัง	1	ควนปริง	เมืองตรัง	ตรัง	35	334

ตารางที่ 77 ข้อมูลระบบส่งเสริมการเกษตรแบบแปลงใหญ่จังหวัดตรัง ปี 2559 – 2566 (ต่อ)

ที่	ปีที่เข้าร่วมโครงการ	ประเภทสินค้า	ชื่อแปลง	ที่ตั้ง				สมาชิก (ราย)	พื้นที่ (ไร่)
				หมู่ที่	ตำบล	อำเภอ	จังหวัด		
79	ปี 2565	ยางพารา	แปลงใหญ่ยางพาราตำบลปากคม หมู่ 2 ตำบลปากคม อำเภอห้วยยอด จังหวัดตรัง	2	ปากคม	ห้วยยอด	ตรัง	30	484.5
80	ปี 2565	ยางพารา	แปลงใหญ่ยางพาราอ่าวตงพัฒนา ตำบลอ่าวตง อำเภอวังวิเศษ จังหวัดตรัง	2	อ่าวตง	วังวิเศษ	ตรัง	30	371
81	ปี 2565	ยางพารา	แปลงใหญ่ยางพาราบ้านบางเตา ตำบลคลองลู อำเภอกันตัง จังหวัดตรัง	3	คลองลู	กันตัง	ตรัง	87	1,076.5
82	ปี 2565	ยางพารา	เกษตรแปลงใหญ่ยางพาราบ้านพรุนายช้าง ตำบลหนองบ่อ อำเภอย่านตาขาว จังหวัดตรัง	6	หนองบ่อ	ย่านตาขาว	ตรัง	34	323.68
83	ปี 2565	ยางพารา	เกษตรแปลงใหญ่ยางพาราบ้านไสกลี๋ย ตำบลทุ่งค่าย อำเภอย่านตาขาว จังหวัดตรัง	3	ทุ่งค่าย	ย่านตาขาว	ตรัง	30	416.35
84	ปี 2565	ยางพารา	เกษตรแปลงใหญ่ยางพาราบ้านหนองย่น ตำบลย่านตาขาว อำเภอย่านตาขาว จังหวัดตรัง	4	ย่านตาขาว	ย่านตาขาว	ตรัง	30	333.6
85	ปี 2565	ยางพารา	แปลงใหญ่ยางพาราตำบลตะเสะ ตำบลตะเสะ อำเภอหาดสำราญ จังหวัดตรัง	5	ตะเสะ	หาดสำราญ	ตรัง	54	449.25
86	ปี 2566	ทุเรียน	แปลงใหญ่ทุเรียน หมู่ 7 ตำบลนาชุมเห็ด อำเภอย่านตาขาว จังหวัดตรัง	7	นาชุมเห็ด	ย่านตาขาว	ตรัง	32	68.75
87	ปี 2566	ปาล์มน้ำมัน	แปลงใหญ่ปาล์มน้ำมัน หมู่ 2 ตำบลหนองบ่อ อำเภอย่านตาขาว จังหวัดตรัง	2	หนองบ่อ	ย่านตาขาว	ตรัง	120	469.55

ตารางที่ 77 ข้อมูลระบบส่งเสริมการเกษตรแบบแปลงใหญ่จังหวัดตรัง ปี 2559 – 2566 (ต่อ)

ที่	ปีที่เข้าร่วมโครงการ	ประเภทสินค้า	ชื่อแปลง	ที่ตั้ง				สมาชิก (ราย)	พื้นที่ (ไร่)
				หมู่ที่	ตำบล	อำเภอ	จังหวัด		
88	ปี 2566	ทุเรียน	แปลงใหญ่ทุเรียนเมืองพระยา หมู่ 5 ตำบลเขาไพร อำเภอรษฎา จังหวัดตรัง	5	เขาไพร	รษฎา	ตรัง	41	251
89	ปี 2566	ปาล์มน้ำมัน	แปลงใหญ่ปาล์มน้ำมัน ตำบลวังมะปรางเหนือ อำเภอวังวิเศษ จังหวัดตรัง	3	วังมะปรางเหนือ	วังวิเศษ	ตรัง	31	616.35
90	ปี 2566	ยางพารา	แปลงใหญ่ยางพาราตำบลนาท่ามเหนือ หมู่ 5 ตำบลนาท่ามเหนือ อำเภอเมืองตรัง จังหวัดตรัง	5	นาท่ามเหนือ	เมืองตรัง	ตรัง	41	602.4
91	ปี 2566	ยางพารา	แปลงใหญ่ยางพาราบ้านควนตอ หมู่ที่ 11 ตำบลบางดี อำเภอย้ายยอด จังหวัดตรัง	11	บางดี	ย้ายยอด	ตรัง	30	823
92	ปี 2566	ยางพารา	แปลงใหญ่ยางพาราบ้านวังมะปรางเหนือ หมู่ที่ 3 ตำบลวังมะปรางเหนือ อำเภอวังวิเศษ จังหวัดตรัง	3	วังมะปรางเหนือ	วังวิเศษ	ตรัง	35	539
93	ปี 2566	ยางพารา	แปลงใหญ่ยางพาราบ้านนาเหนือ หมู่ 5 ตำบลคลองลู อำเภอกันตัง จังหวัดตรัง	5	คลองลู	กันตัง	ตรัง	32	475.3
94	ปี 2566	ยางพารา	แปลงใหญ่ยางพาราบ้านหน้าควน หมู่ 6 ตำบลโพรงจระเข้ อำเภอย่านตาขาว จังหวัดตรัง	6	โพรงจระเข้	ย่านตาขาว	ตรัง	51	753.05
95	ปี 2566	ยางพารา	แปลงใหญ่ยางพารานาโพนับ หมู่ 3 ตำบลแหลมสอม อำเภอยะเหลียน จังหวัดตรัง	3	แหลมสอม	ปะเหลียน	ตรัง	30	481

ที่มา : สำนักงานเกษตรจังหวัดตรัง, ข้อมูล ณ 31 ธันวาคม 2566

3.5.7 ศูนย์เรียนรู้การเพิ่มประสิทธิภาพการผลิตสินค้าเกษตร (ศพก.)

จังหวัดตรังมีการดำเนินงานศูนย์เรียนรู้การเพิ่มประสิทธิภาพการผลิตสินค้าเกษตรในพื้นที่อำเภอต่าง ๆ ตั้งแต่ปี 2560 - 2566 จำนวน 158 ศูนย์ เป็นศูนย์หลัก จำนวน 10 ศูนย์ และศูนย์เครือข่ายจำนวน 148 ศูนย์ ดังนี้

ตารางที่ 78 ข้อมูลจำนวนศูนย์เรียนรู้การเพิ่มประสิทธิภาพการผลิตสินค้าเกษตรของจังหวัดตรัง ปี 2560 - 2566

อำเภอ	ศูนย์หลัก	ศูนย์เครือข่าย
1. เมืองตรัง	1	13
2. กันตัง	1	22
3. ย่านตาขาว	1	14
4. ปะเหลียน	1	17
5. สิเกา	1	12
6. ห้วยยอด	1	14
7. วังวิเศษ	1	16
8. นาโยง	1	14
9. รัชฎา	1	15
10. ทาดสำราญ	1	11
รวม	10	148

ที่มา : สำนักงานเกษตรจังหวัดตรัง, ข้อมูล ณ 31 ธันวาคม 2566

3.5.8 แหล่งท่องเที่ยวเชิงเกษตรจังหวัดตรัง

จังหวัดตรังมีแหล่งท่องเที่ยวเชิงเกษตร จำนวน 18 แห่ง โดยเป็นแหล่งท่องเที่ยวภาครัฐ (จดทะเบียนเป็นวิสาหกิจชุมชน) จำนวน 12 แห่ง และภาคเอกชน จำนวน 6 แห่ง กระจายอยู่ในพื้นที่ทั้ง 10 อำเภอ ดังนี้

ตารางที่ 79 ข้อมูลแหล่งท่องเที่ยวเชิงเกษตรจังหวัดตรัง

ชื่อแหล่งท่องเที่ยว	กิจกรรม	ที่ตั้ง
ภาครัฐ		
1. วิสาหกิจชุมชนล่องแก่งบ้านเขาหลัก	ล่องแก่งตามเส้นทางธรรมชาติ, โฮมสเตย์, เมนูอาหารจากไก่ดำ, ผลิตภัณฑ์จากชุมชน กล้วยหินฉาบ	หมู่ที่ 7 ตำบลน้ำมุด อำเภอเมืองตรัง จังหวัดตรัง
2. วิสาหกิจชุมชนนาข้าวแปลงใหญ่ตำบลนาพละ	ชมวิถีชุมชน สัมผัสวิถีชีวิตการทำนา การแปรรูปข้าว	หมู่ที่ 10 ตำบลนาพละ อำเภอเมืองตรัง จังหวัดตรัง
3. วิสาหกิจชุมชนกลุ่มประมงพื้นบ้านบ้านน้ำราบ	ล่องเรือ ล่องแพ ชมป่าชายเลน ผจญภัยปีนเขาและชมวิวเขาจมป่าแบบ 360 องศา กิจกรรมอนุรักษ์สิ่งแวดล้อม	64/3 หมู่ 4 ตำบลบางสัก อำเภอกันตัง จังหวัดตรัง

ตารางที่ 79 ข้อมูลแหล่งท่องเที่ยวเชิงเกษตรจังหวัดตรัง (ต่อ)

ชื่อแหล่งท่องเที่ยว	กิจกรรม	ที่ตั้ง
3. วิสาหกิจชุมชนกลุ่มประมงพื้นบ้านบ้านน้าราบ (ต่อ)	อาหารซีฟู้ด เยี่ยมชมศูนย์เรียนรู้ชุมชนการจำหน่ายสินค้าและผลิตภัณฑ์ของกลุ่มวิสาหกิจชุมชน	
4. วิสาหกิจชุมชนท่องเที่ยวเรียนรู้ธรรมชาติควบคู่ไปกับการสืบสานภูมิปัญญาวังหินลาด	พายเรือคายัค ชมปลาหวดปลาประจำถิ่น ชิมซอปปี้ช้อกล้วยฉาบและผลิตภัณฑ์จักสานภายในชุมชน	หมู่ที่ 1 ตำบลโพรงจระเข้ อำเภอย่านตาขาว จังหวัดตรัง
5. วิสาหกิจชุมชนบ้านหลุมถ่าน	จิบกาแฟ แลเหยี่ยว ชมการทำประมงพื้นบ้าน ธนาคารบูม้่าการเลี้ยงสาหร่ายพวงองุ่น อาหารทะเลแปรรูป การสาธิตผ้ามัดย้อม	377หมู่ที่ 8 ตำบลท่าข้าม อำเภอปะเหลียน จังหวัดตรัง
6. วิสาหกิจชุมชนเลี้ยงปลากระชังบ้านพรุจูด (บ่อหินฟาร์มสเตย์)	ล่องเรือชมเส้นทางธรรมชาติป่าชายเลน ชมบ่อน้ำร้อนเค็ม ลงเล่นสปาโคลน	145/1 หมู่ 2 ตำบลบ่อหิน อำเภอสิเกา จังหวัดตรัง
7. วิสาหกิจชุมชนล่องแก่งลำภูราวันเดอร์แลนด์	ล่องแก่งเชื่อมโยงแหล่งท่องเที่ยวเหมืองมรกตและตลาดน้ำย้อนยุค	43/6 หมู่ 7 ตำบลลำภูรา อำเภอห้วยยอด จังหวัดตรัง
8. วิสาหกิจชุมชนกลุ่มทำการเกษตรบ้านห้วยใหญ่อ่าวตง	เดินเท้าไปชมทะเลหมอกที่จุดชมวิวดาเหนือเมฆ พายเรือชมธรรมชาติอ่างเก็บน้ำหลุมพอลาย กิจกรรมให้อาหารปลาและการตกปลา	หมู่ 12 ตำบลอ่าวตง อำเภอวังวิเศษ จังหวัดตรัง
9. วิสาหกิจชุมชนท่องเที่ยวเชิงเกษตรตำบลนาข้าวเสีย	ท่องเที่ยวเชิงธรรมชาติ ชมวิวทุ่งนาและเทือกเขาบรรทัด บรรยากาศศุภจีเมืองไทย กิจกรรมนอนเต็นท์พักแรมค้างคืน ชมการแสดงมโนราห์ หนึ่งลงทะเลสูง ชียผลิตภัณฑ์ทางการเกษตรแปรรูปในพื้นที่	162/2 หมู่ 4 ตำบลนาข้าวเสีย อำเภอนาโยง จังหวัดตรัง
10. วิสาหกิจชุมชนคนรักช่อขง	สัมผัสวิถีชีวิตชุมชน ชิมกาแฟ ชมสวนผสมดั้งเดิม กิจกรรมทำผ้ามัดย้อมสีธรรมชาติ ขับรถวิบากชมสวนป่า	หมู่ 2 ตำบลช่อขง อำเภอนาโยง จังหวัดตรัง
11. วิสาหกิจชุมชนท่องเที่ยวบ้านหน้าเขา-โนนวัง	กิจกรรมพายเรือชมความงามของถ้ำนาคราช และถ้ำวังพระยาพิชัย ชมจุดชมวิวดวงอัยกวาง	65 หมู่ที่ 4 ตำบลหนองบัว อำเภอรษฎา จังหวัดตรัง
12. วิสาหกิจชุมชนควนวิไลฟาร์มสเตย์	การล่องเรือชมธรรมชาติป่าชายเลน และคูวิถีชีวิตการทำประมงพื้นบ้าน ชมศูนย์เรียนรู้การเพาะเลี้ยงสัตว์น้ำ กิจกรรมปล่อยพันธุ์ลูกปูดำ จากโครงการธนาคารปูเลือกซื้ออาหารทะเลสดจากกระชังเพาะเลี้ยง เช่น ปลาเก๋ ปลากระพง ปูดำ สาหร่ายพวงองุ่น กุ้งมังกร พร้อมประกอบอาหาร จำหน่ายผลิตภัณฑ์อาหารทะเลแปรรูป	59 หมู่ที่ 5 ตำบลตะเสะ อำเภอหาดสำราญ จังหวัดตรัง
ภาคเอกชน		
1. สวนลุงเวศน์	-ชมสวนไม้ดอกนานาพรรณ -จิบกาแฟชิลล์ๆ	212 ตำบลนาหมื่นศรี อำเภอนาโยง จังหวัดตรัง โทร.063-418 7218
2. แหล่งท่องเที่ยวเมืองปะเหลียน	- แวะซื้อก๊วยซ่าย (ตลาดทุ่งยาว)	189 ตำบลหนองตรุด อำเภอเมืองตรัง

ตารางที่ 79 ข้อมูลแหล่งท่องเที่ยวเชิงเกษตรจังหวัดตรัง (ต่อ)

ชื่อแหล่งท่องเที่ยว	กิจกรรม	ที่ตั้ง
	<ul style="list-style-type: none"> - ชมสวนพริกไทยปะเหลียน (สวนโกเซ่ง) - ศึกษาพิพิธภัณฑ์เต่าถ่าน - ศึกษาเส้นทางธรรมชาติที่วนอุทยานน้ำตกพาน - เรียนรู้การหุงข้าวจากกระบอกไม้ไผ่ - เกี่ยวอ่างเก็บน้ำคลองปะเหลียน ถ้ำสุรินทร์ - รับประทานอาหารทะเลสดๆ จากประมงพื้นบ้าน 	จังหวัดตรัง โทร. 095 - 256 9172
3. เซอร์วิเด (Cervidae)	<ul style="list-style-type: none"> - ชมกวาง ชมนกเพื่อการท่องเที่ยว และพักผ่อน - รับประทานอาหารชีลล์ๆ 	ตำบลอ่าวตง อำเภอวังวิเศษ จังหวัดตรัง โทร.097-191 - 6551
4. สวนของพ่อ จ.ตรัง (Father's Farm)	<ul style="list-style-type: none"> - พายเรือคายัค - ลิ้มลองพืชชาเตาดิน คั่วกาแฟ - ให้อาหารแพะ ชมวิธีการเลี้ยงหมูหลุม - นวดแผนไทย - แคมป์ปิ้ง 	หมู่ที่ 1 ตำบลย่านซื่อ อำเภอกันตัง จังหวัดตรัง โทร.099 - 536 - 5654
5. บ้านกุ่มแม่น้ำ by สายชล	<ul style="list-style-type: none"> - ล่องเรือชมป่าจากดูหิ่งห้อย - รับประทานอาหารทะเลสดๆ กุ่มแม่น้ำตรัง และ พักโฮมสเตย์ 	145/1 หมู่ที่ 2 ตำบลบ่อหิน อำเภอสิเกา จังหวัดตรัง โทร.081 - 892 - 7440
6. บ่อหินฟาร์มสเตย์	<ul style="list-style-type: none"> - ล่องเรือศึกษาวิถีชาวประมงวิสาหกิจชุมชน เลี้ยงปลากระชังบ้านพรุจูด - รับประทานอาหารทะเลสดๆ - เข้าป่าชายเลนพอกโคลน ชมพระอาทิตย์ตก 	189 ตำบลหนองตรุด อำเภอเมืองตรัง จังหวัดตรัง โทร. 095 - 256 - 9172

ที่มา : สำนักงานเกษตรจังหวัดตรัง, ข้อมูล ณ 31 ธันวาคม 2566

3.5.9 สินค้า OTOP จังหวัดตรัง

จังหวัดตรัง มีสินค้า OTOP 12 ชนิดสินค้า ได้แก่ ขนมเปี้ยะ หมูย่าง ข้าวย่านทางเลือก ขนمجิบ ผลิตภัณฑ์ไม้เทพธาโร ผลิตภัณฑ์ประเภทผ้า ผลิตภัณฑ์จักสานก้านจาก ผลิตภัณฑ์จากเตยปาหนัน ผลิตภัณฑ์สมุนไพรที่ไม่ใช่อาหาร ผลิตภัณฑ์แปรรูปจากอาหารทะเล ขนมหัก และมะนาวดองบ๊วย

ตารางที่ 80 ข้อมูลสินค้า OTOP จังหวัดตรัง

สินค้า	ชื่อผู้ผลิต/ผู้ประกอบการ	ที่อยู่	แหล่งรับซื้อวัตถุดิบ
1. ขนมเปี้ยะ	ขนมเปี้ยะซอย 9	อ.เมืองตรัง	ร้านค้าในตลาด/วัตถุดิบในชุมชน
2. หมูย่าง	เจ๊กหมูย่างลำภูรา/หมูย่างโกสุย/โกด้วง	อ.ห้วยยอด อ.เมืองตรัง อ.นาโยง	ในจังหวัด ต่างจังหวัด

ตารางที่ 80 ข้อมูลสินค้า OTOP จังหวัดตรัง (ต่อ)

สินค้า	ชื่อผู้ผลิต/ผู้ประกอบการ	ที่อยู่	แหล่งรับซื้อวัตถุดิบ
3.ข้าวยาทางเลือก/ข้าวยาพื้นล้าน	ร้านทางเลือก/ข้าวยาพื้นล้าน by หมอฮิส	อ.เมืองตรัง อ.ห้วยยอด	ในชุมชน ในตลาด
4. ขนมจีบ	ขนมจีบป่าพิน/แม่จวน	อ.ห้วยยอด	ในชุมชน ในตลาด ต่างจังหวัด
5. ผลิตภัณฑ์ไม้เทพธาโร	ผลิตภัณฑ์ไม้เทพธาโรถ้ำเลเขากอบ	อ.ห้วยยอด อ.รัษฎา	ในชุมชน
6.ผลิตภัณฑ์ประเภทผ้า (ผ้าทอ ผ้ามัดย้อม ผ้าบาติก ผ้าปาเต๊ะแพ้นท์)	วิสาหกิจชุมชนผ้าทอนาหมื่นศรี/ทำพญาบาติก/โต๊ะเมืองบาติก/ครามคุณ	อ.นาโยง อ.ปะเหลียน อ.กันตัง อ.เมืองตรัง	ในชุมชน
7.ผลิตภัณฑ์จักสานก้านจาก	จักสานก้านจากบ้านนา ยอดทอง	อ.กันตัง	ในชุมชน
8. ผลิตภัณฑ์จากเตยปาหนัน	กลุ่มแม่บ้านเกษตรกรรุดูนสามัคคี	อ.สิเกา อ.หาดสำราญ	ในชุมชน
9. ผลิตภัณฑ์สมุนไพรที่ไม่ใช่อาหาร	กรรมนิกาสมุนไพร/บริษัทบ้านวังอินทร์ ผลิตภัณฑ์สมุนไพรไทย จำกัด	อ.เมืองตรัง อ.ย่านตาขาว	ในชุมชน
10. ผลิตภัณฑ์แปรรูปจากอาหารทะเล (ปลาเค็ม กุ้งแห้ง กะปิ)	นางศุภวรรณ อันตั้ง/กลุ่มแม่บ้านเกษตรกรทุ่งรวงทอง/กะปิจ๊ะนี่	อ.ปะเหลียน อ.สิเกา	ในชุมชน/ในตลาด
11. ขนมเค้ก	บ้านขนมศุภวิทย์/ร้านเค้กขวัญจรูญ/ร้านเค้กสายใจ	อ.เมืองตรัง อ.นาโยง อ.ห้วยยอด	ในชุมชน/ในตลาด
12. มะนาวดองบ๊วย	นางศิริมา คงเสรินทร์	อ.เมืองตรัง	ในชุมชน/ในตลาด

ที่มา : สำนักงานพัฒนาชุมชนจังหวัดตรัง, ข้อมูล ณ 31 ธันวาคม 2566

3.5.10 โครงการท่องเที่ยว OTOP นวัตวิถี

จังหวัดตรัง มีชุมชน OTOP นวัตวิถี จำนวน 45 ชุมชน โดยอำเภอที่มีชุมชน OTOP นวัตวิถีมากที่สุด ได้แก่ อำเภอนาโยง จำนวน 9 ชุมชน รองลงมาอำเภอสิเกา จำนวน 8 ชุมชน และอำเภอห้วยยอด อำเภอรัษฎา อำเภอละ 5 ชุมชน

ตารางที่ 81 ข้อมูลโครงการท่องเที่ยว OTOP นวัตวิถี จังหวัดตรัง

ชุมชน	ที่อยู่
1. อำเภอเมืองตรัง	จำนวน 2 ชุมชน
1) ชุมชนบ้านเขาหลัก (หมู่บ้าน OTOP นวัตวิถี)	หมู่ที่ 7 ตำบลน้ำผุด อำเภอเมืองตรัง จังหวัดตรัง
2) ชุมชนบ้านเขาโหลง (หมู่บ้านเศรษฐกิจพอเพียง)	หมู่ที่ 12 ตำบลน้ำผุด อำเภอเมืองตรัง จังหวัดตรัง
2. อำเภอกันตัง	จำนวน 3 ชุมชน
1) ชุมชนบ้านบาตูปูเต๊ะ (หมู่บ้าน OTOP นวัตวิถี)	หมู่ที่ 4 ตำบลเกาะลิบง อำเภอกันตัง จังหวัดตรัง
2) ชุมชนบ้านน้ำราบ (หมู่บ้าน OTOP นวัตวิถี)	หมู่ที่ 4 ตำบลบางสัก อำเภอกันตัง จังหวัดตรัง
3) ชุมชนบ้านวังวน (หมู่บ้าน OTOP นวัตวิถี)	หมู่ที่ 3 ตำบลวังวน อำเภอกันตัง จังหวัดตรัง

ตารางที่ 81 ข้อมูลโครงการท่องเที่ยว OTOP นวัตวิถี จังหวัดตรัง (ต่อ)

ชุมชน	ที่อยู่
3. อำเภอย่านตาขาว	จำนวน 4 ชุมชน
1) ชุมชนบ้านลำขนุน (หมู่บ้าน OTOP เพื่อการท่องเที่ยว)	หมู่ที่ 8 ตำบลนาชุมเห็ด อำเภอย่านตาขาว จังหวัดตรัง
2) ชุมชนบ้านยูงงาม (หมู่บ้าน OTOP นวัตวิถี)	หมู่ที่ 1 ตำบลโพรงจระเข้ อำเภอย่านตาขาว จังหวัดตรัง
3) ชุมชนบ้านท่าด่าน (หมู่บ้าน OTOP นวัตวิถี)	หมู่ที่ 10 ตำบลทุ่งค่าย อำเภอย่านตาขาว จังหวัดตรัง
4) ชุมชนบ้านวังตะเคียน (หมู่บ้าน OTOP นวัตวิถี)	หมู่ที่ 9 ตำบลเกาะเปียง อำเภอย่านตาขาว จังหวัดตรัง
4. อำเภอปะเหลียน	จำนวน 3 ชุมชน
1) ชุมชนบ้านหยงสตาร์ (หมู่บ้าน OTOP นวัตวิถี)	หมู่ที่ 2 ตำบลท่าข้าม อำเภอปะเหลียน จังหวัดตรัง
2) ชุมชนบ้านในทอน (หมู่บ้าน OTOP นวัตวิถี)	หมู่ที่ 11 ตำบลสุโสะ อำเภอปะเหลียน จังหวัดตรัง
3) ชุมชนบ้านท่าคลอง (หมู่บ้าน OTOP นวัตวิถี)	หมู่ที่ 3 ตำบลลิพัง อำเภอปะเหลียน จังหวัดตรัง
5. สิเกา	จำนวน 8 ชุมชน
1) ชุมชนบ้านพรุจูด (หมู่บ้าน OTOP นวัตวิถี)	หมู่ที่ 2 ตำบลบ่อหิน อำเภอสิเกา จังหวัดตรัง
2) ชุมชนบ้านดุกุ่น (หมู่บ้าน OTOP เพื่อการท่องเที่ยว)	หมู่ที่ 3 ตำบลบ่อหิน อำเภอสิเกา จังหวัดตรัง
3) ชุมชนบ้านไสตันวา (หมู่บ้าน OTOP นวัตวิถี)	หมู่ที่ 4 ตำบลบ่อหิน อำเภอสิเกา จังหวัดตรัง
4) ชุมชนบ้านไม้ฝาด (หมู่บ้าน OTOP นวัตวิถี)	หมู่ที่ 3 ตำบลไม้ฝาด อำเภอสิเกา จังหวัดตรัง
5) ชุมชนบ้านหาดปากเมง (หมู่บ้าน OTOP นวัตวิถี)	หมู่ที่ 4 ตำบลไม้ฝาด อำเภอสิเกา จังหวัดตรัง
6) ชุมชนบ้านนาทะเล (หมู่บ้าน OTOP นวัตวิถี)	หมู่ที่ 7 ตำบลไม้ฝาด อำเภอสิเกา จังหวัดตรัง
7) ชุมชนบ้านเขาไม้แก้ว (หมู่บ้าน OTOP นวัตวิถี)	หมู่ที่ 1 ตำบลเขาไม้แก้ว อำเภอสิเกา จังหวัดตรัง
8) ชุมชนบ้านแหลมไทร (หมู่บ้าน OTOP นวัตวิถี)	หมู่ที่ 3 ตำบลเขาไม้แก้ว อำเภอสิเกา จังหวัดตรัง
6. ห้วยยอด	จำนวน 5 ชุมชน
1) ชุมชนบ้านเขากอบ (หมู่บ้าน OTOP เพื่อการท่องเที่ยว)	หมู่ที่ 1 ตำบลเขากอบ อำเภอห้วยยอด จังหวัดตรัง
2) ชุมชนบ้านปากแจ่ม (หมู่บ้าน OTOP นวัตวิถี)	หมู่ที่ 1 ตำบลในเขา อำเภอห้วยยอด จังหวัดตรัง
3) ชุมชนบ้านพรุจูด (หมู่บ้าน OTOP นวัตวิถี)	หมู่ที่ 3 ตำบลบางดี อำเภอห้วยยอด จังหวัดตรัง
4) ชุมชนบ้านวังลำ (หมู่บ้าน OTOP นวัตวิถี)	หมู่ที่ 4 ตำบลวังคีรี อำเภอห้วยยอด จังหวัดตรัง
5) ชุมชนบ้านห้วยนาง (หมู่บ้าน OTOP นวัตวิถี)	หมู่ที่ 2 ตำบลห้วยนาง อำเภอห้วยยอด จังหวัดตรัง
7. วังวิเศษ	จำนวน 4 ชุมชน
1) ชุมชนบ้านไสใหญ่ (หมู่บ้าน OTOP นวัตวิถี)	หมู่ที่ 7 ตำบลอ่าวตง อำเภอวังวิเศษ จังหวัดตรัง
2) ชุมชนบ้านหนองชุมแสง (หมู่บ้าน OTOP นวัตวิถี)	หมู่ที่ 1 ตำบลอ่าวตง อำเภอวังวิเศษ จังหวัดตรัง
3) ชุมชนบ้านหลังควน (หมู่บ้าน OTOP นวัตวิถี)	หมู่ที่ 21 ตำบลเขาวิเศษ อำเภอวังวิเศษ จังหวัดตรัง
4) ชุมชนบ้านทุ่งหลวง (หมู่บ้าน OTOP นวัตวิถี)	หมู่ที่ 7 ตำบลวังมะปราง อำเภอวังวิเศษ จังหวัดตรัง

ตารางที่ 81 ข้อมูลโครงการท่องเที่ยว OTOP นวัตวิถี จังหวัดตรัง (ต่อ)

ชุมชน	ที่อยู่
8. นาโยง	จำนวน 9 ชุมชน
1) ชุมชนบ้านควนสวรรค์ (หมู่บ้าน OTOP เพื่อการท่องเที่ยว)	หมู่ที่ 8 ตำบลนาหมื่นศรี อำเภอนาโยง จังหวัดตรัง
2) ชุมชนบ้านออกวัดนาปด (หมู่บ้าน OTOP เพื่อการท่องเที่ยว, หมู่บ้าน OTOP นวัตวิถี)	หมู่ที่ 4 ตำบลนาข้าวเสีย อำเภอนาโยง จังหวัดตรัง
3) ชุมชนบ้านนาหมื่นศรี (หมู่บ้าน OTOP นวัตวิถี)	หมู่ที่ 2 ตำบลนาหมื่นศรี อำเภอนาโยง จังหวัดตรัง
4) ชุมชนบ้านเกาะหี (หมู่บ้าน OTOP นวัตวิถี)	หมู่ที่ 1 ตำบลโคกสะบ้า อำเภอนาโยง จังหวัดตรัง
5) ชุมชนบ้านบนควน (หมู่บ้าน OTOP นวัตวิถี)	หมู่ที่ 8 ตำบลโคกสะบ้า อำเภอนาโยง จังหวัดตรัง
6) ชุมชนบ้านกลาง (หมู่บ้าน OTOP นวัตวิถี)	หมู่ที่ 9 ตำบลละมอ อำเภอนาโยง จังหวัดตรัง
7) ชุมชนบ้านช่อง (หมู่บ้าน OTOP นวัตวิถี)	หมู่ที่ 1 ตำบลช่อง อำเภอนาโยง จังหวัดตรัง
8) ชุมชนบ้านนาโยง (หมู่บ้าน OTOP นวัตวิถี)	หมู่ที่ 1 ตำบลนาโยงเหนือ อำเภอนาโยง จังหวัดตรัง
9) ชุมชนบ้านปายาง (หมู่บ้าน OTOP นวัตวิถี)	หมู่ที่ 4 ตำบลนาโยงเหนือ อำเภอนาโยง จังหวัดตรัง
9. รัชฎา	จำนวน 5 ชุมชน
1) ชุมชนบ้านทุ่งสมอ (หมู่บ้าน OTOP นวัตวิถี)	หมู่ที่ 4 ตำบลควนเมา อำเภอรัชฎา จังหวัดตรัง
2) ชุมชนบ้านกลางเหนือ (หมู่บ้าน OTOP นวัตวิถี)	หมู่ที่ 7 ตำบลควนเมา อำเภอรัชฎา จังหวัดตรัง
3) ชุมชนบ้านหนองศรีจันทร์ (หมู่บ้าน OTOP นวัตวิถี)	หมู่ที่ 5 ตำบลหนองบัว อำเภอรัชฎา จังหวัดตรัง
4) ชุมชนบ้านถ้ำพระพุทธ (หมู่บ้าน OTOP นวัตวิถี)	หมู่ที่ 6 ตำบลหนองบัว อำเภอรัชฎา จังหวัดตรัง
5) ชุมชนบ้านหน้าเขา (หมู่บ้าน OTOP เพื่อการท่องเที่ยว)	หมู่ที่ 4 ตำบลหนองบัว อำเภอรัชฎา จังหวัดตรัง
10. หาดสำราญ	จำนวน 2 ชุมชน
1) ชุมชนบ้านโคกออก (หมู่บ้าน OTOP นวัตวิถี)	หมู่ที่ 8 ตำบลหาดสำราญ อำเภอหาดสำราญ จังหวัดตรัง
2) ชุมชนบ้านทุ่งกอ (หมู่บ้าน OTOP นวัตวิถี)	หมู่ที่ 3 ตำบลบ่าหี อำเภอหาดสำราญ จังหวัดตรัง

ที่มา : สำนักงานพัฒนาชุมชนจังหวัดตรัง, ข้อมูล ณ 31 ธันวาคม 2566

3.6 อาสาสมัครเกษตรกร/ปราชญ์ชาวบ้าน/เกษตรกรปราดเปรื่อง

3.6.1 อาสาสมัครเกษตรกร จังหวัดตรังมีอาสาสมัครเกษตรกร จำนวน 13 ด้าน ซึ่งดำเนินการกิจกรรมในพื้นที่อำเภอ ดังนี้

ตารางที่ 82 จำนวนอาสาสมัครเกษตรกร จังหวัดตรัง

อำเภอ	จำนวนอาสาสมัครเกษตรกร (ราย)												
	อกม.	ปศุสัตว์	ประมง	หมอดิน	สหกรณ์	ชลประทาน	ปฏิรูปที่ดิน	ครูบัญชี	เศรษฐกิจการเกษตรอาสา	ครูยางอาสา	ชาวนาอาสา	ไหมอาสา	ฝนหลวง
1. เมืองตรัง	119	22	35	100	7	5	16	5	1	34	1	-	6
2. กันตัง	84	17	47	65	7	-	-	17	1	94	-	-	2
3. ย่านตาขาว	67	28	27	56	12	-	-	9	2	64	-	-	2
4. ปะเหลียน	86	19	39	74	7	1	3	11	1	29	-	-	-
5. สิเกา	40	49	35	34	6	6	2	4	2	22	-	-	3
6. ห้วยยอด	133	18	46	120	6	-	18	6	1	41	-	-	6
7. วังวิเศษ	68	19	28	47	10	-	4	13	1	27	-	-	-
8. นาโยง	53	10	16	52	7	7	3	6	1	21	2	1	3
9. รัชฎา	50	17	9	46	6	-	11	18	1	7	-	-	3
10. หาดสำราญ	22	20	19	20	7	-	-	10	1	5	-	-	1
รวม	722	219	301	614	75	19	57	99	12	344	3	1	26

ที่มา : ส่วนราชการในสังกัดกระทรวงเกษตรและสหกรณ์จังหวัดตรัง

3.6.2 ปราชญ์ชาวบ้าน

จังหวัดตรังมีปราชญ์ชาวบ้าน จำนวน 6 ราย อยู่ในพื้นที่ 5 อำเภอ โดยได้มีการดำเนินการกิจกรรมต่าง ๆ ดังนี้

ตารางที่ 83 ข้อมูลรายชื่อปราชญ์ชาวบ้านของจังหวัดตรัง

อำเภอ	จำนวนปราชญ์ชาวบ้าน (ราย)	กิจกรรมที่ดำเนินการ
1. เมืองตรัง	1 (นางจำเนียร กาญจนพรหม)	- เลี้ยงไก่ สุกร แพะ - เพาะเห็ด ถั่วงอก - เลี้ยงปลาดุก ปลาหมอ กบในบ่อพลาสติก
2. กันตัง	1 (นายประนอม รักจริง)	- การเลี้ยงสัตว์น้ำตามหลักเศรษฐกิจพอเพียง
3. ย่านตาขาว	1 (นายพิทักษ์ ยศมูธา)	- การเพาะพันธุ์ปลาน้ำจืด เช่น ปลากดเหลือง ปลานิล

ตารางที่ 83 ข้อมูลรายชื่อปราชญ์ชาวบ้านของจังหวัดตรัง (ต่อ)

อำเภอ	จำนวนปราชญ์ชาวบ้าน (ราย)	กิจกรรมที่ดำเนินการ
4. ห้วยยอด	1 (นายวิชัย รัตมี)	- เลี้ยงปลาตุ๊กในบ่อพลาสติก
5. วังวิเศษ	2 (1.นางสาวจุไรรัตน์ เฟ่งพิศ 2. นายมารวย น้อยขาว)	- เลี้ยงปลาตุ๊ก ปลาหมอ กบ ในบ่อพลาสติก - เลี้ยงปลากินพืชในบ่อดิน
รวม	6	

ที่มา : สำนักงานเกษตรและสหกรณ์จังหวัดตรัง, สำนักงานประมงจังหวัดตรัง, ข้อมูล ณ 31 ธันวาคม 2566

3.6.3 เกษตรกรปราดเปรื่อง

จังหวัดตรัง มีจำนวนเกษตรกรปราดเปรื่อง จำนวน 2,833 ราย แยกเป็น Smart Farmer จำนวน 2,533 ราย และ Young Smart Farmer จำนวน 300 ราย ดังนี้

ตารางที่ 84 จำนวนเกษตรกรปราดเปรื่องของจังหวัดตรัง (Smart Farmer/ Young Smart Farmer)

อำเภอ	Smart Farmer (ราย)						Young Smart Farmer (ราย)			
	สนง. เกษตร	สนง. ปศุ สัตว์	สนง. ประมง	สถานี พัฒนา ที่ดิน	กยท.	รวม	สนง. เกษตร	สนง. ปศุ สัตว์	สถานี พัฒนา ที่ดิน	รวม
1. เมืองตรัง	114	1	140	3	61	319	52	1	1	54
2. กันตัง	84	1	62	3	39	189	24	1	1	26
3. ย่านตาขาว	74	1	152	3	50	280	30	1	1	32
4. ปะเหลียน	76	1	50	3	48	178	25	1	1	27
5. สีเกา	113	1	82	3	33	232	17	1	1	19
6. ห้วยยอด	136	1	170	3	58	368	30	1	1	32
7. วังวิเศษ	159	1	112	3	32	307	29	1	1	31
8. นาโยง	70	1	127	3	22	223	27	1	1	29
9. รัชฎา	122	1	122	3	25	273	29	1	1	31
10. หาดสำราญ	124	1	25	2	12	164	17	1	1	19
รวม	1,072	10	1,042	29	380	2,533	280	10	10	300

ที่มา : สำนักงานเกษตรจังหวัดตรัง, สำนักงานปศุสัตว์จังหวัดตรัง, สำนักงานประมงจังหวัดตรัง, สถานีพัฒนาที่ดินตรัง, การยางแห่งประเทศไทยจังหวัดตรัง, ข้อมูล ณ 31 ธันวาคม 2566

3.7 มาตรฐานสินค้าเกษตร

3.7.1 มาตรฐาน GAP (Good Agricultural Practices)

1) GAP ด้านพืช จังหวัดตรังมีสินค้าด้านพืชที่ได้รับการรับรองมาตรฐาน GAP จำนวน 159 ชนิด เช่น ผักสวนครัว (เช่น ผักเหลียง ผักหวาน) ผักสลัด (เช่น กรีนโอ๊ค กรีนคอส เรดโอ๊ค) ผลไม้ (เช่น ทุเรียน มังคุด กล้วย) 846 แปลง พื้นที่ 1,861.80 ไร่

ตารางที่ 85 ข้อมูลสินค้าเกษตรด้านพืชที่ได้รับการรับรองมาตรฐาน GAP จังหวัดตรัง

อำเภอ	จำนวนแปลง	พื้นที่ (ไร่)	ผลผลิต (กิโลกรัม)
1. เมืองตรัง	151	136.81	701,782.2
2. กันตัง	26	120.11	411,262
3. ย่านตาขาว	140	341.4	757,859
4. ปะเหลียน	160	339.82	360,440
5. สิเกา	32	48.42	32,714
6. ห้วยยอด	50	314.1	80,708.2
7. วังวิเศษ	120	174.69	49,913
8. นาโยง	80	110.9	91,914.2
9. รัชฎา	68	223.6	129,683
10. หาดสำราญ	19	51.95	89,100
รวม	846	1,861.80	2,705,375.6

ที่มา : ศูนย์วิจัยและพัฒนาการเกษตรตรัง, ข้อมูล ณ 31 ธันวาคม 2566

2) GAP ข้าว

จังหวัดตรังมีพื้นที่เพาะปลูกข้าวที่ได้รับการรับรอง GAP ในพื้นที่ 2 อำเภอ ได้แก่ อำเภอเมืองตรัง และ อำเภอปะเหลียน เกษตรกร 2 กลุ่ม 37 ราย พื้นที่ 147.25 ไร่

ตารางที่ 86 ข้อมูลพื้นที่เพาะปลูกข้าวที่ได้รับการรับรอง GAP จังหวัดตรัง

อำเภอ	ตำบล	ชื่อกลุ่ม	จำนวนเกษตรกร (ราย)	พื้นที่ (ไร่)	ขอบข่ายการรับรอง
1. เมืองตรัง	นาพละ	กลุ่มผลิตข้าวปลอดภัยตำบลนาพละ	30	121.5	การผลิตข้าวเปลือกสำหรับแปรรูปเพื่อการบริโภค
2. ปะเหลียน	ปะเหลียน	กลุ่มผลิตข้าวปลอดภัยอ.ปะเหลียน	7	25.75	การผลิตข้าวเปลือกสำหรับแปรรูปเพื่อการบริโภค
รวม		2 กลุ่ม	37	147.25	

ที่มา : ศูนย์เมล็ดพันธุ์ข้าวพัทลุง, ข้อมูล ณ 31 ธันวาคม 2566

3) GAP ด้านปศุสัตว์ จังหวัดตรังมีสินค้าเกษตรด้านปศุสัตว์ที่ผ่านการรับรองมาตรฐาน GAP จำนวน 4 ชนิดสินค้า ได้แก่ ฟาร์มไก่เนื้อ ฟาร์มไก่ไข่ ฟาร์มสุกร และฟาร์มโคเนื้อ เกษตรกร จำนวน 157 ราย ได้แก่ ฟาร์มไก่เนื้อ 106 ราย ฟาร์มไก่ไข่ 5 ราย ฟาร์มสุกร 45 ราย และฟาร์มโคเนื้อ 1 ราย

ตารางที่ 87 ข้อมูลสินค้าเกษตรด้านปศุสัตว์ที่ผ่านการรับรองมาตรฐาน GAP จังหวัดตรัง

อำเภอ	ชนิดสินค้า	จำนวนเกษตรกร (ราย)	ปริมาณการผลิต (ตัว)
1. เมืองตรัง	ฟาร์มไก่เนื้อ	3	87,500
	ฟาร์มไก่ไข่	1	30,000
	ฟาร์มสุกร	3	11,158
รวม	3 ชนิด	7	128,658
2. กันตัง	ฟาร์มไก่เนื้อ	10	108,500
	ฟาร์มไก่ไข่	2	102,000
	ฟาร์มสุกร	2	880
รวม	3 ชนิด	14	211,380
3. ย่านตาขาว	ฟาร์มไก่เนื้อ	19	157,000
	ฟาร์มสุกร	6	5,272
รวม	2 ชนิด	25	162,272
4. ปะเหลียน	ฟาร์มไก่เนื้อ	4	39,500
	ฟาร์มไก่ไข่	2	400,000
	ฟาร์มสุกร	3	4,140
รวม	3 ชนิด	9	443,640
5. สีกา	ฟาร์มไก่เนื้อ	6	42,600
	ฟาร์มสุกร	2	3,200
รวม	2 ชนิด	8	45,800
6. ห้วยยอด	ฟาร์มไก่เนื้อ	16	245,400
	ฟาร์มสุกร	5	148,500
	ฟาร์มโคเนื้อ	1	239
รวม	3 ชนิด	22	394,139
7. วังวิเศษ	ฟาร์มไก่เนื้อ	5	58,000
	ฟาร์มสุกร	10	10,994
รวม	2 ชนิด	15	68,994
8. นาโยง	ฟาร์มไก่เนื้อ	2	42,000
	ฟาร์มสุกร	4	5,120
รวม	2 ชนิด	6	47,120
9. รัชฎา	ฟาร์มไก่เนื้อ	36	473,880
	ฟาร์มสุกร	9	11,408
รวม	2 ชนิด	45	485,288

ตารางที่ 87 ข้อมูลสินค้าเกษตรด้านปศุสัตว์ที่ผ่านการรับรองมาตรฐาน GAP จังหวัดตรัง (ต่อ)

อำเภอ	ชนิดสินค้า	จำนวนเกษตรกร (ราย)	ปริมาณการผลิต (ตัว)
10. ทาดสำราญ	ฟาร์มไก่เนื้อ	1	10,000
รวม	1 ชนิด	1	10,000
รวมทั้งหมด	4 ชนิด	157	1,997,291

ที่มา : สำนักงานปศุสัตว์จังหวัดตรัง, ข้อมูล ณ 31 ธันวาคม 2566

3) GAP ด้านประมง

จังหวัดตรังมีสินค้าเกษตรด้านประมงที่ผ่านการรับรองมาตรฐาน GAP จำนวน 9 ชนิดสินค้า ได้แก่ กุ้งขาว กุ้งกุลาดำ ลูกพันธุ์กุ้งทะเล ปูทะเล กบ ลูกพันธุ์กบ ปลาน้ำจืด ลูกพันธุ์ปลานิลและปลากัด เกษตรกร จำนวน 485 ราย พื้นที่ 6,914.63 ไร่

ตารางที่ 88 ข้อมูลสินค้าเกษตรด้านประมงที่ผ่านการรับรองมาตรฐาน GAP จังหวัดตรัง

อำเภอ	ชนิดสัตว์น้ำ	จำนวนเกษตรกร (ราย)	พื้นที่ (ไร่)	ผลผลิตรวม	
				กิโลกรัม	ตัว
1. เมืองตรัง	1. ปลาน้ำจืด	8	0.349	1	
	2. ปลากัด	1	0.25		10,000
	รวม	2 ชนิด	9	0.599	1
2. กันตัง	1. กุ้งขาว	6	121	2,537	6
	2. กุ้งกุลาดำ	5	14	130	5
	3. ปลาน้ำจืด	4	5.72	850	420
	4. ปูทะเล	2	13	65,000	
	5. ปลากัด	2	2	1.063	
รวม	5 ชนิด	143	2,686.783	16	12420
3. ย่านตาขาว	1. กุ้งขาว	51	787	2	
	2. กุ้งกุลาดำ	5	57	1	
	3. ปลาน้ำจืด	4	5.335	3	
	4. ปูทะเล	1	2.5	1	
	5. กบ	1	0.04	1	
	6. ลูกกบ	1	0.04	1	20,000
รวม	6 ชนิด	63	851.92	9	20,000
4. ปะเหลียน	1. กุ้งขาว	97	1,563	5	
	2. กุ้งกุลาดำ	21	131	4	
	3. ปูทะเล	1	1.75	1	
รวม	3 ชนิด	119	1,695.75	10	

ตารางที่ 88 ข้อมูลสินค้าเกษตรด้านประมงที่ผ่านการรับรองมาตรฐาน GAP จังหวัดตรัง (ต่อ)

อำเภอ	ชนิดสัตว์น้ำ	จำนวน เกษตรกร (ราย)	พื้นที่ (ไร่)	ผลผลิตรวม	
				กิโลกรัม	ตัว
5. สี่เกา	1. กุ้งขาว	59	837	4	
	2. กุ้งกุลาดำ	23	175	4	
	3. ลูกพันธุ์กุ้งทะเล	2	20.94		63,162,000
รวม	3 ชนิด	84	1032.94	8	63,162,000
6. ห้วยยอด	1. ลูกพันธุ์ปลานิล	1	0.64		100,000
	รวม	1 ชนิด	1	0.64	100,000
7. ทาดสำราญ	1. กุ้งขาว	60	522	3	
	2. กุ้งกุลาดำ	4	122	3	
	3. ปลาก๊าด	2	2		4,000
รวม	3 ชนิด	66	646	6	4,000
รวมทั้งสิ้น	9 ชนิด	485	6,914.63	18,347,840	63,308,420

ที่มา : สำนักงานประมงจังหวัดตรัง, ศูนย์วิจัยและพัฒนาการเพาะเลี้ยงสัตว์น้ำจืดตรัง,

ศูนย์วิจัยและพัฒนาการเพาะเลี้ยงสัตว์น้ำชายฝั่งตรัง, ข้อมูล ณ 31 ธันวาคม 2566

3.7.2 มาตรฐานเกษตรอินทรีย์

จังหวัดตรังมีสินค้าเกษตรที่ได้รับการรับรองมาตรฐานเกษตรอินทรีย์ ได้แก่ พืชผัก ไม้ผล และข้าว มีเกษตรกรที่ได้รับการรับรองมาตรฐานเกษตรอินทรีย์ ทั้งหมด จำนวน 259 ราย 7 กลุ่ม พื้นที่ 911.25 ไร่ ซึ่งได้รับการรับรองจาก 2 หน่วยงาน ได้แก่ ศูนย์วิจัยและพัฒนาการเกษตรตรัง และศูนย์เมล็ดพันธุ์ข้าวพัทลุง โดยแต่ละชนิดสินค้า มีเกษตรกรและพื้นที่ที่ได้รับการรับรอง ดังนี้

- พืชผัก ไม้ผล เกษตรได้รับการรับรอง จำนวน 4 ราย พื้นที่ 22 ไร่
- ข้าว เกษตรกรได้รับการรับรอง จำนวน 7 กลุ่ม 255 ราย พื้นที่ 889.25 ไร่

ตารางที่ 89 ข้อมูลสินค้าเกษตร (พืชผัก ไม้ผล) ที่ได้รับมาตรฐานเกษตรอินทรีย์ จังหวัดตรัง

อำเภอ	เกษตรกร (ราย)	พื้นที่ (ไร่)	ผลผลิต (กิโลกรัม)	ชนิดสินค้า	มาตรฐาน	แหล่ง จำหน่าย	หน่วยงาน
1. เมืองตรัง	2	12	3,998	กรีนโอ๊ค/เรดโอ๊ค/ คอสสลัด/ฟิลเลย์ไอซ์ เบร็ก/กวาดตุง/ผักกาดขาว/ผักกาดหอม/ ขึ้นฉ่าย/ผักชี/ คะน้า/ต้นหอม/ พริก/เคล/ ตะไคร้/ กระเจี๊ยบเขียว/ กระเจี๊ยบแดง/ สับปะรด/ กล้วยน้ำว้า/ กล้วยา/ ข้า/ไบเตย	มกษ.	จำหน่าย เอง	ศูนย์วิจัยและ พัฒนาการ เกษตรตรัง

ตารางที่ 89 ข้อมูลสินค้าเกษตร (พืชผัก ไม้ผล) ที่ได้รับมาตรฐานเกษตรอินทรีย์ จังหวัดตรัง (ต่อ)

อำเภอ	เกษตรกร (ราย)	พื้นที่ (ไร่)	ผลผลิต (กิโลกรัม)	ชนิดสินค้า	มาตรฐาน	แหล่งจำหน่าย	หน่วยงาน
2. ห้วยยอด	1	4	3,177	มังคุด/ลองกอง/สะตอ/กาแฟ/พริกไทย/ไผ่	มกษ.	จำหน่าย เอง	ศูนย์วิจัยและ พัฒนาการ เกษตรตรัง
3. นาโยง	1	6	2,830	มะนาว/กล้วยน้ำว้า/ มะม่วงหิมพานต์/ไผ่ กิมซุง/ผักบุ้ง/พริก/กรีนโอ๊ค/เรดโอ๊ค	มกษ.	จำหน่าย เอง	ศูนย์วิจัยและ พัฒนาการ เกษตรตรัง
รวม	4	22	10,005				

ที่มา : ศูนย์วิจัยและพัฒนาการเกษตรตรัง, ข้อมูล ณ 31 ธันวาคม 2566

ตารางที่ 90 ข้อมูลสินค้าเกษตร (ข้าว) ที่ได้รับมาตรฐานเกษตรอินทรีย์ จังหวัดตรัง

อำเภอ	ชื่อกลุ่ม	เกษตรกร (ราย)	พื้นที่ (ไร่)	ผลผลิต (ตัน)	ชนิดสินค้า	มาตรฐาน	ขอขาย	หน่วยงาน
1. ห้วยยอด	1. กลุ่มผู้ผลิตข้าวอินทรีย์ บ้านวังคีรี	30	80.50	28.95	ข้าวเปลือก	มกษ.9000- 2564	แหล่ง ผลิต	ศูนย์เมล็ดพันธุ์ ข้าวพัทลุง
2. นาโยง	1. กลุ่มผู้ผลิตข้าวอินทรีย์ บ้านสวนสันติสุข	35	125.50	60.10	ข้าวเปลือก	มกษ.9000- 2564	แหล่ง ผลิต	ศูนย์เมล็ดพันธุ์ ข้าวพัทลุง
	2. กลุ่มผู้ผลิตข้าวอินทรีย์ บ้านโคกสะบ้า	34	149.25	67.69	ข้าวเปลือก	มกษ.9000- 2564	แหล่ง ผลิต	ศูนย์เมล็ดพันธุ์ ข้าวพัทลุง
	3. กลุ่มผู้ผลิตข้าวอินทรีย์ บ้านนาปด	34	86.25	79.46	ข้าวเปลือก	มกษ.9000- 2564	แหล่ง ผลิต	ศูนย์เมล็ดพันธุ์ ข้าวพัทลุง
	4. กลุ่มผู้ผลิตข้าวอินทรีย์ บ้านนาทุ่งเคียน	35	151.00	75.60	ข้าวเปลือก	มกษ.9000- 2564	แหล่ง ผลิต	ศูนย์เมล็ดพันธุ์ ข้าวพัทลุง
	5. กลุ่มผู้ผลิตข้าวอินทรีย์ บ้านนาข้าวเสียด	41	133.75	64.25	ข้าวเปลือก	มกษ.9000- 2564	แหล่ง ผลิต	ศูนย์เมล็ดพันธุ์ ข้าวพัทลุง
	6. กลุ่มผู้ผลิตข้าวอินทรีย์ บ้านนาเมรุ	46	163.00	65.20	ข้าวเปลือก	มกษ.9000- 2564	แหล่ง ผลิต	ศูนย์เมล็ดพันธุ์ ข้าวพัทลุง
รวม	7 กลุ่ม	255	889.25	441.25				

ที่มา : ศูนย์เมล็ดพันธุ์ข้าวพัทลุง, ข้อมูล ณ 31 ธันวาคม 2566

3.7.3 สินค้าเกษตรที่ได้รับการรับรองสิ่งบ่งชี้ทางภูมิศาสตร์ (Geographical Indications : GI)

จังหวัดตรังมีสินค้าเกษตรที่ได้รับการรับรองสิ่งบ่งชี้ทางภูมิศาสตร์ จำนวน 3 ชนิดสินค้า ได้แก่

1) หมูย่างเมืองตรัง มีเอกลักษณ์เฉพาะ ผลิตด้วยกรรมวิธีที่ถ่ายทอดกันมาจากรุ่นสู่รุ่น หมักหมมด้วยเครื่องเทศที่มีสูตรเฉพาะหมักในห้องที่มีมุ้งลวดกันแมลง อย่างทั้งตัวเตาที่ย่างหมูต้องเป็นเตาก่อด้วยอิฐใช้ไม้ย่างพาราในพื้นที่จังหวัดตรังเป็นเชื้อเพลิงในการย่าง

2) พริกไทยตรัง (Phrikthai Trang หรือ Trang Peper) เป็นพริกไทยสายพันธุ์พื้นเมือง (ปะเหลียน) ที่มีรสชาติเผ็ดร้อน กลิ่นฉุน เป็นเอกลักษณ์ ปลูกและแปรรูปในเขตพื้นที่จังหวัดตรัง มีปริมาณสารสำคัญ Gamma-Linoleic Acid (แกมมา โกลิโนเลอิก เอซิด) สรรพคุณช่วยสลายลิ่มเลือดในสมอง

3) ข้าวเบายอดม่วง เป็นข้าวพันธุ์พื้นเมือง ที่มีคุณค่าโภชนาการสูง โปรตีนสูง คาร์โบไฮเดรตต่ำ ไม่มีน้ำตาล มีสารต้านอนุมูลอิสระ และสารฟิโนลิกสูง ช่วยลดคอเลสเตอรอล ป้องกันโรคมะเร็ง โรคหลอดเลือดหัวใจ และโรคเบาหวาน

ตารางที่ 91 ข้อมูลสินค้าเกษตรที่ได้รับการรับรองสิ่งบ่งชี้ทางภูมิศาสตร์ (GI) จังหวัดตรัง

ชนิดสินค้า	ทะเบียนเลขที่	วันที่ได้รับการขึ้นทะเบียน	การขึ้นทะเบียน		การได้รับอนุญาตให้ใช้ตรา GI	
			ผู้ขึ้นทะเบียน	ผลผลิต	ผู้ได้รับอนุญาต	ผลผลิต
1. หมูย่างตรัง	สข 49100004	27 มิถุนายน 2548	70 ราย	8,400 ตัว/ปี หรือ (เฉลี่ยตัวละ 15 ก.ก) 126,000 กิโลกรัม/ปี	21 ราย	2,520 ตัว/ปี หรือ 37,800 กิโลกรัม/ปี
2. พริกไทยตรัง	สข 64100170	29 ตุลาคม 2563	138 ราย	105.14 ไร่ 16,368 กิโลกรัม/ปี (พริกไทยดำเม็ดแห้ง 200 กก./ไร่)	41 ราย	30 ไร่ / 6,000 กิโลกรัม/ปี (พริกไทยดำ เม็ดแห้ง 200 กก./ไร่)
3. ข้าวเบายอดม่วงตรัง	สข 66100212	14-ก.ย.-65	180 ราย	787.87 ไร่ 283,633 กิโลกรัม/ปี (เฉลี่ย 360 ก.ก./ไร่)	อยู่ระหว่างดำเนินกิจกรรมเพื่อขออนุญาตใช้ตรา GI ภายใต้โครงการส่งเสริมการใช้สิ่งบ่งชี้ทางภูมิศาสตร์ตรัง (Geographical Indication : GI) ในเชิงพาณิชย์ประจำปีงบประมาณ พ.ศ.2566 ไปพลางก่อน (งบจังหวัด)	

ที่มา : สำนักงานพาณิชย์จังหวัดตรัง, ข้อมูล ณ 31 ธันวาคม 2566

ส่วนที่ 4

ข้อมูลอื่น ๆ

4.1 หน่วยงานสังกัดกระทรวงเกษตรและสหกรณ์ในจังหวัดตรัง

จังหวัดตรังมีส่วนราชการ และรัฐวิสาหกิจสังกัดกระทรวงเกษตรและสหกรณ์ จำนวน 22 หน่วยงาน ดังนี้

ตารางที่ 92 รายชื่อหัวหน้าส่วนราชการกระทรวงเกษตรและสหกรณ์จังหวัดตรัง

ที่	ชื่อ-สกุล	ตำแหน่ง	หมายเลขโทรศัพท์
สำนักงานปลัดกระทรวงเกษตรและสหกรณ์			
1	นางสาวกิตติยา สุป็นดี	เกษตรและสหกรณ์จังหวัดตรัง	0 7521 5476
กรมส่งเสริมการเกษตร			
2	นายวสันต์ สุขสุวรรณ	เกษตรจังหวัดตรัง	0 7521 8382 ต่อ 12
3	นางวรรณภา พรหมบุญทอง	ผู้อำนวยการศูนย์ขยายพันธุ์พืชที่ 2 จังหวัดตรัง	0 7558 2312
กรมประมง			
4	นางพรรณณี เดชภักดี	ประมงจังหวัดตรัง	0 7521 8541
5	นางสาวพัชรี ชุ่นสั้น	ผู้อำนวยการศูนย์วิจัยและพัฒนาประมงชายฝั่งตรัง	0 7527 4077-8
6	นางสุวรรณดี ขวัญเมือง	ผู้อำนวยการศูนย์วิจัยและพัฒนาการเพาะเลี้ยงสัตว์น้ำจืดตรัง	0 7527 0640
7	นายฟารีซี มะหมัด	หัวหน้าด่านตรวจประมงตรัง	0 7525 2004
กรมปศุสัตว์			
8	นายสัตวแพทย์กฤษณ์ วีระวงศ์	ปศุสัตว์จังหวัดตรัง	0 7521 8377
9	นายธนจิตร์ ฮุ่นตระกูล	ผู้อำนวยการศูนย์วิจัยและบำรุงพันธุ์สัตว์ตรัง	0 7527 0907
10	นางจรรณี คำช่วย	ผู้อำนวยการศูนย์วิจัยและพัฒนาอาหารสัตว์ตรัง	0 7527 0387
11	นายทวี คำเม็ง	หัวหน้าด่านกักกันสัตว์ตรัง	08 9735 6930
กรมพัฒนาที่ดิน			
12	นายสนธยา หวานขัน	ผู้อำนวยการสถานีพัฒนาที่ดินตรัง	0 7550 1059
กรมวิชาการเกษตร			
13	นายชนินทร์ ศิริขันตยกุล	ผู้อำนวยการศูนย์วิจัยและพัฒนาการเกษตรตรัง	0 7529 0745
14	นายฉัตรชัย กิตติไพศาล	ผู้อำนวยการศูนย์วิจัยพืชสวนตรัง	06 3227 6250
15	นายอนุกุล อ้วนเส้ง	หัวหน้าด่านตรวจพืชท่าเรือกันตัง	0 7525 1317
กรมชลประทาน			
16	นายธนิชช์ หยุทอง	ผู้อำนวยการโครงการชลประทานตรัง	0 7550 1062
สำนักงานการปฏิรูปที่ดินเพื่อเกษตรกรรม			
17	นางปาริชาติ รัตนมนตรี	ปฏิรูปที่ดินจังหวัดตรัง	0 7557 0515

ตารางที่ 92 รายชื่อหัวหน้าส่วนราชการกระทรวงเกษตรและสหกรณ์จังหวัดตรัง (ต่อ)

ที่	ชื่อ-สกุล	ตำแหน่ง	หมายเลขโทรศัพท์
กรมส่งเสริมสหกรณ์			
18	นายสมศักดิ์ บุญโยม	สหกรณ์จังหวัดตรัง	0 7521 9454
กรมตรวจบัญชีสหกรณ์			
19	นางสาวอิสริย์ ลีลาวิจิตรกุล	หัวหน้าสำนักงานตรวจบัญชีสหกรณ์ตรัง	0 7557 0518
กรมหม่อนไหม			
20	นางสาววาทีณี เอ็งฉ้วน	หัวหน้าหน่วยส่งเสริมหม่อนไหมตรัง	06 3189 7840
การยางแห่งประเทศไทย			
21	นายสุรพล แจ่มสว่าง	ผู้อำนวยการการยางแห่งประเทศไทยจังหวัดตรัง	0 7521 2934
องค์การตลาดเพื่อเกษตรกร			
22	นางสาววรรณสิริ โททอง	รองผู้จัดการองค์การตลาดเพื่อเกษตรกร เขต 4 รักษาการ ผู้จัดการองค์การตลาดเพื่อเกษตรกร เขต 4 (อ.ต.ก.จังหวัดตรัง)	0 7557 0420-3

4.2 สมาชิกสภาเกษตรกรจังหวัดตรัง

ตามที่สำนักงานสภาเกษตรกรแห่งชาติ ได้มีประกาศ เรื่อง รายชื่อสมาชิกสภาเกษตรกรจังหวัด ตามพระราชบัญญัติสภาเกษตรกรแห่งชาติ พ.ศ. 2553 มาตรา 31 (1) และ (2) ประกาศเมื่อ 24 พฤษภาคม 2566 โดยจังหวัดตรัง มีสมาชิกสภาเกษตรกรจังหวัดตรัง จำนวน 21 ราย เป็นสมาชิกที่ได้รับการเลือกตั้ง จำนวน 16 ราย และสมาชิกคุณวุฒิ จำนวน 6 ราย ดังนี้

ตารางที่ 93 ข้อมูลรายชื่อสมาชิกสภาเกษตรกรจังหวัดตรัง

ที่	ชื่อ-สกุล	ตำแหน่ง/ด้าน	อำเภอ
สมาชิกที่ได้รับการเลือกตั้ง			
1	นายณัฐพร สิ้นไชย	ประธานสภาเกษตรกรจังหวัดตรัง	ลิเกา (เขต 1)
2	นายมานิต วงษ์สุริย์รัตน์	รองประธานสภาเกษตรกรจังหวัดตรัง คนที่ 1	เมืองตรัง (เขต 1)
3	นายศรัทธาทเทพ กาหยี	รองประธานสภาเกษตรกรจังหวัดตรัง คนที่ 2	กันตัง (เขต 2)
4	นายธันวา ทองแท่น	สมาชิกสภาเกษตรกรจังหวัดตรัง	กันตัง (เขต 1)
5	นายศิวงค์ นวลสุวรรณ	สมาชิกสภาเกษตรกรจังหวัดตรัง	เมืองตรัง (เขต 2)
6	นายใจดี คงบัน	สมาชิกสภาเกษตรกรจังหวัดตรัง	นาโยง (เขต 1)
7	นายปรีชา ขาวดี	สมาชิกสภาเกษตรกรจังหวัดตรัง	ปะเหลียน (เขต 1)
8	นายบรยศักดิ์ ทองปาน	สมาชิกสภาเกษตรกรจังหวัดตรัง	ปะเหลียน (เขต 2)
9	นายปรีชา มีสุข	สมาชิกสภาเกษตรกรจังหวัดตรัง	ย่านตาขาว (เขต 1)
10	นายอนวัช รอดพันธ์	สมาชิกสภาเกษตรกรจังหวัดตรัง	ย่านตาขาว (เขต 2)

ตารางที่ 93 ข้อมูลรายชื่อสมาชิกสภาเกษตรกรจังหวัดตรัง (ต่อ)

ที่	ชื่อ-สกุล	ตำแหน่ง/ด้าน	อำเภอ
11	นางกัญญ์วรา สิทธิศักดิ์	สมาชิกสภาเกษตรกรจังหวัดตรัง	รัชฎา (เขต 1)
12	นายเที่ยง ชุมอักษร	สมาชิกสภาเกษตรกรจังหวัดตรัง	วังวิเศษ (เขต 1)
13	นายณรงค์ เพชรสวัสดิ์	สมาชิกสภาเกษตรกรจังหวัดตรัง	วังวิเศษ (เขต 2)
14	นางสาวกมลศรี พลบุญ	สมาชิกสภาเกษตรกรจังหวัดตรัง	ห้วยยอด (เขต 1)
15	นายบุญเชตุ ลิ้มฉั่น	สมาชิกสภาเกษตรกรจังหวัดตรัง	ห้วยยอด (เขต 2)
16	ว่าที่ร้อยตรีโชติรัตน์ ชุมสกุล	สมาชิกสภาเกษตรกรจังหวัดตรัง	หาดสำราญ (เขต 1)
สมาชิกผู้ทรงคุณวุฒิ			
1	นายดำรงค์ สิ้นไชย	ผู้ทรงคุณวุฒิด้านพืช	
2	นายสรวง พรหมบุญทอง	ผู้ทรงคุณวุฒิด้านพืช	
3	นายถวิล มั่งน่วย	ผู้ทรงคุณวุฒิด้านพืช	
4	นางเย็นจิตรี แซ่เลี้ยว	ผู้ทรงคุณวุฒิด้านประมง	
5	นายทวี เฟ็งพاجر	ผู้ทรงคุณวุฒิด้านปศุสัตว์	

ที่มา : สำนักงานสภาเกษตรกรจังหวัดตรัง

คณะผู้จัดทำ

ที่ปรึกษา

นางสาวกิตติยา สุป็นดี

เกษตรและสหกรณ์จังหวัดตรัง

นางศิวาภรณ์ ก่อกิตติพงษ์

นักวิเคราะห์นโยบายและแผนชำนาญการ

สนับสนุนข้อมูล

1. เกษตรจังหวัดตรัง
2. ปศุสัตว์จังหวัดตรัง
3. ประมงจังหวัดตรัง
4. สหกรณ์จังหวัดตรัง
5. ปฎิรูปที่ดินจังหวัดตรัง
6. ผู้อำนวยการโครงการชลประทานตรัง
7. ผู้อำนวยการสถานีพัฒนาที่ดินตรัง
8. ผู้อำนวยการศูนย์วิจัยและพัฒนาการเกษตรตรัง
9. หัวหน้าสำนักงานตรวจบัญชีสหกรณ์ตรัง
10. ผู้อำนวยการการยางแห่งประเทศไทยจังหวัดตรัง
11. ผู้อำนวยการศูนย์หม่อนไหมเฉลิมพระเกียรติสมเด็จพระนางเจ้าสิริกิติ์ พระบรมราชินีนาถ ตรัง
12. ผู้อำนวยการศูนย์เมล็ดพันธุ์ข้าวพัทลุง
13. ผู้อำนวยการสำนักงานเศรษฐกิจการเกษตรที่ 9
14. ปลัดจังหวัดตรัง
15. ผู้อำนวยการสำนักทรัพยากรน้ำบาดาล เขต 6
16. ผู้อำนวยการสำนักงานทรัพยากรธรรมชาติและสิ่งแวดล้อมจังหวัดตรัง
17. อุตสาหกรรมจังหวัดตรัง
18. หัวหน้าสำนักงานสภาเกษตรกรจังหวัดตรัง
19. พาณิชย์จังหวัดตรัง
20. พัฒนาการจังหวัดตรัง
21. ผู้อำนวยการสถานีอุตุวิทยามหาวิทยาลัยตรัง

รวบรวม/ประมวลผล/จัดรูปเล่ม

นางสาวกรวิกา เจียรมาศ

นักวิเคราะห์นโยบายและแผนปฏิบัติการ

ภาคผนวก



คำสั่งคณะกรรมการพัฒนาการเกษตรและสหกรณ์จังหวัดตัง
ที่ ๗ /๒๕๖๔

เรื่อง แต่งตั้งคณะทำงานจัดทำข้อมูลด้านการเกษตรและสหกรณ์จังหวัดตัง

ตามคำสั่งจังหวัดตัง ที่ ๒๓๖๕/๒๕๕๒ ลงวันที่ ๒๖ พฤศจิกายน ๒๕๕๒ เรื่อง แต่งตั้ง
คณะทำงานจัดทำและพัฒนาระบบฐานข้อมูลเกษตรและสหกรณ์จังหวัดตัง นั้น

เนื่องจากการเปลี่ยนแปลงองค์ประกอบและอำนาจหน้าที่ของคณะทำงานฯ ดังนั้น เพื่อให้การ
ดำเนินงานจัดทำข้อมูลด้านการเกษตรและสหกรณ์ของจังหวัดตัง เป็นไปด้วยความเรียบร้อย และใช้เป็น
ฐานข้อมูลกลางของจังหวัดตังที่เป็นเอกภาพ ทุกหน่วยงานสามารถนำข้อมูลไปใช้ประกอบการพิจารณาจัดทำ
แผนงานและโครงการ อาศัยอำนาจตามคำสั่งคณะกรรมการนโยบายและแผนพัฒนาการเกษตรและสหกรณ์
ที่ ๓/๒๕๖๒ ลงวันที่ ๑๔ พฤษภาคม พ.ศ.๒๕๖๒ ประกอบกับมติที่ประชุมคณะกรรมการพัฒนาการเกษตร
และสหกรณ์จังหวัดตัง ครั้งที่ ๑/๒๕๖๔ เมื่อวันที่ ๑๐ มีนาคม ๒๕๖๔ จึงให้ยกเลิกคำสั่งจังหวัดตัง
ที่ ๒๓๖๕/๒๕๕๒ ลงวันที่ ๒๖ พฤศจิกายน ๒๕๕๒ และแต่งตั้งคณะทำงานจัดทำข้อมูลด้านการเกษตร
และสหกรณ์จังหวัดตัง โดยมีองค์ประกอบและอำนาจหน้าที่ ดังนี้

๑. องค์ประกอบ

๑.๑ เกษตรและสหกรณ์จังหวัดตัง	ประธานคณะทำงาน
๑.๒ เกษตรจังหวัดตัง	คณะทำงาน
๑.๓ ปศุสัตว์จังหวัดตัง	คณะทำงาน
๑.๔ ประมงจังหวัดตัง	คณะทำงาน
๑.๕ สหกรณ์จังหวัดตัง	คณะทำงาน
๑.๖ ปฎิรูปที่ดินจังหวัดตัง	คณะทำงาน
๑.๗ ผู้อำนวยการสถานีพัฒนาที่ดินตัง	คณะทำงาน
๑.๘ ผู้อำนวยการโครงการชลประทานตัง	คณะทำงาน
๑.๙ ผู้อำนวยการศูนย์วิจัยและพัฒนาการเกษตรตัง	คณะทำงาน
๑.๑๐ ผู้อำนวยการสำนักงานทรัพยากรธรรมชาติและสิ่งแวดล้อมจังหวัดตัง	คณะทำงาน
๑.๑๑ อุตสาหกรรมจังหวัดตัง	คณะทำงาน
๑.๑๒ พาณิชยจังหวัดตัง	คณะทำงาน
๑.๑๓ ผู้อำนวยการศูนย์เมล็ดพันธุ์ข้าวพัทลุง	คณะทำงาน
๑.๑๔ ผู้อำนวยการสำนักงานเศรษฐกิจการเกษตรที่ ๙	คณะทำงาน
๑.๑๕ ผู้อำนวยการการยางแห่งประเทศไทยจังหวัดตัง	คณะทำงาน
๑.๑๖ หัวหน้าสำนักงานสภาเกษตรกรจังหวัดตัง	คณะทำงาน
๑.๑๗ หัวหน้ากลุ่มสารสนเทศการเกษตร สำนักงานเกษตรและสหกรณ์จังหวัดตัง	คณะทำงาน และเลขานุการ
๑.๑๘ นักวิเคราะห์นโยบายและแผน ที่ได้รับมอบหมาย สำนักงานเกษตรและสหกรณ์จังหวัดตัง	คณะทำงาน และผู้ช่วยเลขานุการ

๒. อำนาจหน้าที่

๒.๑ กำหนดกรอบและแนวทางในการจัดทำ และหรือปรับปรุงข้อมูลด้านการเกษตรและ
สหกรณ์จังหวัดตรัง

๒.๒ จัดทำและปรับปรุงข้อมูลด้านการเกษตรและสหกรณ์จังหวัดตรังให้ครบถ้วนเป็นปัจจุบัน
และร่วมบูรณาการให้เป็นฐานข้อมูลเดียวกันเป็นที่ยอมรับของทุกภาคส่วน และสามารถนำไปใช้ประโยชน์ร่วมกัน
ได้อย่างมีประสิทธิภาพ

๒.๓ ตรวจสอบ แก้ไข/ปรับปรุงข้อมูลด้านการเกษตรและสหกรณ์จังหวัดตรัง ให้มีความถูกต้อง

๒.๔ ให้การรับรองข้อมูล เพื่อเผยแพร่ประชาสัมพันธ์ให้เป็นข้อมูลกลางด้านการเกษตรและ
สหกรณ์ของจังหวัดตรัง และทุกภาคส่วนนำไปใช้เป็นข้อมูลในการอ้างอิง หรือประโยชน์อื่น ๆ

๒.๕ ปฏิบัติงานอื่นๆ ตามที่คณะกรรมการพัฒนาการเกษตรและสหกรณ์ระดับจังหวัดตรัง
มอบหมาย

ทั้งนี้ ตั้งแต่บัดนี้เป็นต้นไป

สั่ง ณ วันที่ ๒๗ มีนาคม พ.ศ.๒๕๖๔



(นายชจรศักดิ์ เจริญโสภา)

ผู้ว่าราชการจังหวัดตรัง

ประธานอนุกรรมการพัฒนาการเกษตรและสหกรณ์จังหวัดตรัง



สำนักงานเกษตรและสหกรณ์จังหวัดตรัง

ศาลากลางจังหวัดตรัง ชั้น 5 ต.ทับเที่ยง อ.เมืองตรัง จ.ตรัง 92000



0 7521 5476



www.opsmoac.go.th/trang



सनง.เกษตรและสหกรณ์จังหวัดตรัง



saraban_trg@opsmoac.go.th,
paco_trg@opsmoac.go.th