



แผนพัฒนาการเกษตรและสหกรณ์ ของจังหวัดอุบลราชธานี (พ.ศ. ๒๕๖๖ - ๒๕๗๐)



คณะทำงานจัดทำแผนและทบทวนแผนพัฒนาการเกษตรและสหกรณ์
ของจังหวัดอุบลราชธานี พ.ศ. ๒๕๖๖ - ๒๕๗๐

คำนำ

กระทรวงเกษตรและสหกรณ์ กำหนดแนวทาง กระบวนงาน การจัดทำแผนพัฒนาการเกษตรและสหกรณ์ของจังหวัด ให้เป็นไปในแนวทางเดียวกัน โดยสอดคล้องกับสถานการณ์และยุทธศาสตร์ทุกระดับ ตั้งแต่ยุทธศาสตร์ชาติ (พ.ศ. ๒๕๖๑ - ๒๕๘๐) แผนพัฒนาภาคในช่วงแผนพัฒนาเศรษฐกิจและสังคมแห่งชาติ ฉบับที่ ๑๒ ตลอดจนยุทธศาสตร์ภายใต้แผนพัฒนาการเกษตรในช่วงแผนพัฒนาเศรษฐกิจและสังคมแห่งชาติ ฉบับที่ ๑๒ และทิศทางนโยบายต่าง ๆ สำนักงานเกษตรและสหกรณ์จังหวัดอุบลราชธานี ในฐานะฝ่ายเลขานุการ คณะอนุกรรมการพัฒนาการเกษตรและสหกรณ์ระดับจังหวัด (อ.พ.ก.) จังหวัดอุบลราชธานี ได้ดำเนินการทบทวนและจัดทำแผนตามแนวทางและกระบวนงานที่กำหนด โดยมีคณะทำงานทบทวนแผนพัฒนาการเกษตรและสหกรณ์ของจังหวัดอุบลราชธานี (พ.ศ. ๒๕๖๖ - ๒๕๗๐) เป็นกลไกในการขับเคลื่อนดำเนินงาน ศึกษา วิเคราะห์ ทิศทาง นโยบาย และยุทธศาสตร์ที่เกี่ยวข้อง อย่างครบถ้วน ครอบคลุมทุกมิติ ตลอดจนวิเคราะห์ สภาพการณ์โอกาสและศักยภาพของจังหวัด และนำข้อมูลที่ได้มาทำการประมวลและวิเคราะห์จัดทำ นำเสนอต่อผู้มีส่วนเกี่ยวข้อง เพื่อรับฟังข้อคิดเห็นต่อสาธารณะโดยวิธีประชาพิจารณ์ และปรับปรุงเพื่อเสนอคณะอนุกรรมการพัฒนาการเกษตรและสหกรณ์ระดับจังหวัด (อ.พ.ก.) จังหวัดอุบลราชธานี พิจารณาให้ความเห็นชอบ

แผนพัฒนาการเกษตรและสหกรณ์ของจังหวัดอุบลราชธานี (พ.ศ. ๒๕๖๖ - ๒๕๗๐) ฉบับนี้ ได้ผ่านกระบวนการจัดทำโดยคณะทำงานทบทวนแผนฯ ซึ่งสาระสำคัญของแผนมีความสอดคล้องกับยุทธศาสตร์ชาติ ๒๐ ปี ยุทธศาสตร์เกษตรและสหกรณ์ ระยะ ๒๐ ปี แผนพัฒนาเศรษฐกิจและสังคมแห่งชาติ ฉบับที่ ๑๒ นโยบายรัฐบาลที่เกี่ยวข้อง แผนพัฒนาด้านการเกษตรในช่วงแผนพัฒนาเศรษฐกิจและสังคมแห่งชาติ ฉบับที่ ๑๒ แผนพัฒนาภาคตะวันออกเฉียงเหนือ แผนพัฒนากลุ่มจังหวัดภาคตะวันออกเฉียงเหนือตอนล่าง ๒ แผนพัฒนาจังหวัดอุบลราชธานี ตลอดจนปัญหาและความต้องการของพื้นที่จังหวัดอุบลราชธานี หวังเป็นอย่างยิ่งว่าแผนพัฒนาการเกษตรและสหกรณ์ของจังหวัดอุบลราชธานี ฉบับนี้ จะเป็นทิศทางและแนวทางการพัฒนาให้ส่วนราชการ/หน่วยงาน อำเภอ องค์การปกครองส่วนท้องถิ่น และองค์กรภาคเอกชน บูรณาการการทำงานร่วมกัน เพื่อผลักดันให้การดำเนินงาน ตามแผนพัฒนาการเกษตรและสหกรณ์ของจังหวัดอุบลราชธานี บรรลุเป้าหมายอย่างเป็นรูปธรรม เพื่อนำมาซึ่งคุณภาพชีวิตที่ดีของเกษตรกร/ประชาชนชาวจังหวัดอุบลราชธานี

สำนักงานเกษตรและสหกรณ์จังหวัดอุบลราชธานี

กรกฎาคม ๒๕๖๔

สารบัญ

เรื่อง	หน้า
บทนำ	๑
ส่วนที่ ๑ ข้อมูลทั่วไปและข้อมูลด้านการเกษตรที่สำคัญของจังหวัดอุบลราชธานี	๒
๑. ข้อมูลทั่วไปของจังหวัดอุบลราชธานี	๒
๑.๑ ข้อมูลด้านกายภาพของจังหวัดอุบลราชธานี	๒
๑.๒ ข้อมูลด้านการปกครองของจังหวัด	๙
๑.๓ ข้อมูลด้านวัฒนธรรม	๑๑
๑.๔ ข้อมูลโครงสร้างพื้นฐานและสาธารณูปโภค	๑๑
๑.๕ ข้อมูลด้านเศรษฐกิจของจังหวัด	๑๓
๑.๖ ข้อมูลด้านการท่องเที่ยวจังหวัดอุบลราชธานี	๑๕
๒. ข้อมูลด้านการเกษตรที่สำคัญของจังหวัด	๑๖
๒.๑ คริวเรือนเกษตรกรและแรงงานภาคเกษตร	๑๖
๒.๒ การใช้ที่ดินเพื่อการเกษตร	๑๖
๒.๓ แหล่งน้ำเพื่อการเกษตร	๑๘
๒.๔ ข้อมูลสินค้าเกษตรที่สำคัญของจังหวัดอุบลราชธานี	๒๔
๒.๕ สถาบันเกษตรกรและองค์กรเกษตรกร	๒๙
๒.๖ ข้อมูลจำนวนอาสาสมัครเกษตรของจังหวัดอุบลราชธานี	๓๐
๒.๗ จำนวนปราชญ์ชาวบ้านของจังหวัดภายใต้โครงการเกษตรตามแนวทฤษฎีใหม่ โดยยึดปรัชญาเศรษฐกิจพอเพียง	๓๑
๒.๘ ข้อมูล Young Smart Farmer	๓๒
๒.๙ รายได้ - รายจ่ายเกษตรกรจังหวัดอุบลราชธานี	๓๓
๒.๑๐ ภาวะเศรษฐกิจการเกษตรจังหวัดอุบลราชธานี	๓๔
ส่วนที่ ๒ การวิเคราะห์สภาพแวดล้อมด้านการเกษตรและสหกรณ์ของจังหวัด	๓๖
๑. ข้อมูลปัญหาความต้องการของประชาชนด้านการเกษตร	๓๖
๒. วิเคราะห์สภาพแวดล้อมที่เกี่ยวข้องกับการเกษตรและสหกรณ์ของจังหวัด (SWOT)	๓๘
๓. การจัดทำ TOWS Matrix เพื่อกำหนดกลยุทธ์	๔๐
ส่วนที่ ๓ แผนพัฒนาการเกษตรและสหกรณ์จังหวัดอุบลราชธานี (พ.ศ. ๒๕๖๖ - ๒๕๗๐)	๔๒
๑. วิสัยทัศน์ (Vision)	๔๒
๒. พันธกิจ (Mission)	๔๒
๓. วัตถุประสงค์ (objective)	๔๒
๔. เป้าประสงค์ (Goals)	๔๒

สารบัญ (ต่อ)

เรื่อง	หน้า
๕. ประเด็นการพัฒนาและแนวทางการพัฒนา	๔๒
๖. บัญชีสรุปงบหน้าแผนพัฒนาการเกษตรและสหกรณ์ของจังหวัดอุบลราชธานี (พ.ศ. ๒๕๖๖ – พ.ศ. ๒๕๗๐)	๔๖
๗. แผนที่ยุทธศาสตร์พัฒนาการเกษตรและสหกรณ์จังหวัดอุบลราชธานี (พ.ศ. ๒๕๖๖ – ๒๕๗๐) Strategy Map	๕๐
ส่วนที่ ๔ บัญชีชุดโครงการภายใต้ประเด็นการพัฒนาตามแผนพัฒนาการเกษตรและสหกรณ์ ของจังหวัดอุบลราชธานี (พ.ศ. ๒๕๖๖ - ๒๕๗๐)	๕๑
ส่วนที่ ๕ แบบสรุปโครงการแบบย่อ (Project idea) ของจังหวัดอุบลราชธานี (พ.ศ. ๒๕๖๖ - ๒๕๗๐)	๘๐
ภาคผนวก	๑๙๓
๑. แนวทางการพัฒนาการเกษตรโดยใช้ “โมเดลเศรษฐกิจ BCG”	๑๙๓
๒. ทิศทาง นโยบาย และยุทธศาสตร์ ที่เกี่ยวข้องกับการจัดทำแผนพัฒนาการเกษตรและสหกรณ์ของจังหวัด	๑๙๓
๓. วัตถุประสงค์	๒๒๗
๔. คำนียาม	๒๒๗
๕. แนวทางการจัดทำแผนพัฒนาการเกษตรและสหกรณ์ของจังหวัด	๒๒๗

สารบัญตาราง

เรื่อง	หน้า
ตารางที่ ๑ ปริมาณน้ำฝน ปี ๒๕๕๔ - ๒๕๖๓	๔
ตารางที่ ๒ อุณหภูมิและความชื้นสัมพัทธ์สูงสุด - ต่ำสุด ปี ๒๕๕๔ - ๒๕๖๓	๕
ตารางที่ ๓ สถิติเนื้อที่ป่าไม้ในจังหวัดอุบลราชธานี	๗
ตารางที่ ๔ การแบ่งเขตการปกครองของจังหวัด	๙
ตารางที่ ๕ ข้อมูลประชากรจังหวัดอุบลราชธานี	๑๐
ตารางที่ ๖ การให้บริการกระแสไฟฟ้าของการไฟฟ้าส่วนภูมิภาคของจังหวัดอุบลราชธานี พ.ศ. ๒๕๕๘ - ๒๕๖๒	๑๑
ตารางที่ ๗ ข้อมูลโครงสร้างพื้นฐานและสาธารณูปโภคอื่น ๆ ที่เกี่ยวข้อง ปี พ.ศ. ๒๕๕๘ - ๒๕๖๒	๑๒
ตารางที่ ๘ สถิติผลิตภัณฑ์มวลรวมจังหวัดอุบลราชธานี ณ ราคาประจำปี	๑๔
ตารางที่ ๙ จำนวนครัวเรือนเกษตรจังหวัดอุบลราชธานี	๑๖
ตารางที่ ๑๐ การใช้ที่ดินเพื่อการเกษตรแยกตามรายอำเภอ จังหวัดอุบลราชธานี	๑๗
ตารางที่ ๑๑ พื้นที่ชลประทานและระบบชลประทาน	๑๘
ตารางที่ ๑๒ แหล่งน้ำอื่น ๆ	๑๙
ตารางที่ ๑๓ พื้นที่เสี่ยงภัยแล้งจังหวัดอุบลราชธานี	๒๐
ตารางที่ ๑๔ พื้นที่เสี่ยงน้ำท่วมจังหวัดอุบลราชธานี	๒๒
ตารางที่ ๑๕ ด้านการปลูกพืชเศรษฐกิจของจังหวัด ปีการผลิต ๒๕๖๓/๒๕๖๔	๒๔
ตารางที่ ๑๖ ปริมาณการผลิตและมูลค่าผลผลิตด้านปศุสัตว์ที่สำคัญของจังหวัดอุบลราชธานี	๒๔
ตารางที่ ๑๗ ปริมาณการผลิตและมูลค่าผลผลิตด้านประมงที่สำคัญของจังหวัดอุบลราชธานี	๒๕
ตารางที่ ๑๘ รายชื่อผู้ได้รับอนุญาตให้ใช้ตราสัญลักษณ์สิ่งบ่งชี้ทางภูมิศาสตร์ไทย ข้าวหอมมะลิอุบลราชธานี	๒๖
ตารางที่ ๑๙ ปฏิทินสินค้าเกษตรที่สำคัญรายเดือน ปีการเพาะปลูก ๒๕๖๓/๒๕๖๔ จังหวัดอุบลราชธานี	๒๘
ตารางที่ ๒๐ ประเภทสหกรณ์และจำนวนสมาชิก	๒๙
ตารางที่ ๒๑ จำนวนและสมาชิกสถาบันเกษตรกรจังหวัด ปี ๒๕๖๓	๒๙
ตารางที่ ๒๒ จำนวนอาสาสมัครเกษตรของจังหวัดอุบลราชธานี	๓๐
ตารางที่ ๒๓ บัญชีศูนย์เรียนรู้การเพิ่มประสิทธิภาพการผลิตสินค้าเกษตร และศูนย์เครือข่ายจังหวัดอุบลราชธานี	๓๒
ตารางที่ ๒๔ สรุปรายได้ - รายจ่าย และตัวชี้วัดเศรษฐกิจครัวเรือน ปีเพาะปลูก ๒๕๖๐/๖๑ ถึง ๒๕๖๒/๖๓	๓๓
ตารางที่ ๒๕ ข้อมูลสภาพปัญหาและความต้องการของประชาชนด้านการเกษตร ในจังหวัดอุบลราชธานี	๓๖
ตารางที่ ๒๖ ผลการวิเคราะห์ศักยภาพด้านการเกษตรและสหกรณ์ในจังหวัดอุบลราชธานี	๓๘
ตารางที่ ๒๗ TOWS Matrix เพื่อกำหนดกลยุทธ์	๔๐

บทนำ

รัฐธรรมนูญแห่งราชอาณาจักรไทย พ.ศ. ๒๕๕๐ มาตรา ๗๘ (๒) กำหนดให้รัฐต้องดำเนินการสนับสนุนให้จังหวัดมีแผนและงบประมาณเพื่อพัฒนาจังหวัด เพื่อประโยชน์ของประชาชนในพื้นที่ ประกอบกับมาตรา ๘๔(๘) กำหนดให้รัฐต้องดำเนินการตามแนวนโยบายด้านเศรษฐกิจ คือ คุ้มครองและรักษาผลประโยชน์ของเกษตรกรในการผลิตและการตลาด ส่งเสริมให้สินค้าเกษตรกรได้รับผลตอบแทนสูงสุด รวมทั้งส่งเสริมการรวมกลุ่มของเกษตรกรในรูปของสภาเกษตรกร เพื่อวางแผนการเกษตรและรักษาผลประโยชน์ร่วมกันของเกษตรกร และมาตรา ๘๔(๑๔) รัฐต้องส่งเสริมอุตสาหกรรมแปรรูปผลผลิตทางการเกษตรเพื่อให้เกิดมูลค่าเพิ่มในทางเศรษฐกิจ รวมทั้งมาตรา ๘๕(๒) กำหนดให้รัฐดำเนินการกระจายการถือครองที่ดินอย่างเป็นธรรม และดำเนินการให้เกษตรกรมีกรรมสิทธิ์หรือสิทธิในที่ดิน เพื่อประกอบกิจกรรมอย่างทั่วถึงโดยการปฏิรูปที่ดินหรือวิธีอื่น รวมทั้งจัดหาแหล่งน้ำเพื่อให้เกษตรกรมีน้ำใช้อย่างพอเพียงและเหมาะสมแก่การเกษตร

ยุทธศาสตร์เกษตรและสหกรณ์ ระยะ ๒๐ ปี (พ.ศ. ๒๕๖๐ - ๒๕๗๙) มุ่งในการแก้ไขจุดอ่อนและเสริมจุดแข็งให้เอื้อต่อการพัฒนาภาคการเกษตรในระยะยาว เพื่อบรรลุวิสัยทัศน์ “เกษตรกรรมมั่นคง ภาคการเกษตรมั่งคั่ง ทรัพยากรการเกษตรยั่งยืน” โดยมีแนวทางไปสู่เป้าหมาย คือ ยุทธศาสตร์ที่ ๑ สร้างความเข้มแข็งให้กับเกษตรกรและสถาบันเกษตรกร ยุทธศาสตร์ที่ ๒ เพิ่มประสิทธิภาพการผลิตและยกระดับมาตรฐานสินค้า ยุทธศาสตร์ที่ ๓ เพิ่มความสามารถในการแข่งขันภาคการเกษตรด้วยเทคโนโลยีและนวัตกรรม ยุทธศาสตร์ที่ ๔ บริหารจัดการทรัพยากรการเกษตรและสิ่งแวดล้อมอย่างสมดุลและยั่งยืน และ ยุทธศาสตร์ที่ ๕ พัฒนาระบบบริหารจัดการภาครัฐ

แผนพัฒนาการเกษตร ในช่วงแผนพัฒนาฯ ฉบับที่ ๑๒ (พ.ศ. ๒๕๖๐ - ๒๕๖๔) เป็นส่วนหนึ่งของแผนยุทธศาสตร์เกษตรและสหกรณ์ ระยะ ๒๐ ปี (พ.ศ. ๒๕๖๐ - ๒๕๗๙) ถือเป็นกรอบแนวทางสำคัญในการขับเคลื่อนการพัฒนาภาคการเกษตรในระยะ ๕ ปีแรก (พ.ศ. ๒๕๖๐ - ๒๕๖๔) ที่สอดคล้องกับยุทธศาสตร์ชาติ ๒๐ ปี แผนพัฒนาเศรษฐกิจและสังคมแห่งชาติ ฉบับที่ ๑๒ (พ.ศ. ๒๕๖๐ - ๒๕๖๔) และนโยบายรัฐบาลภายใต้วิสัยทัศน์ “ภาคเกษตรก้าวไกลด้วยเทคโนโลยีและนวัตกรรม ตลาดนำการผลิต ชีวิตเกษตรกรมีคุณภาพ ทรัพยากรการเกษตรมีความสมดุลและยั่งยืน” ครอบคลุมการพัฒนาภาคการเกษตรใน ๕ ด้าน ประกอบด้วย การสร้างความเข้มแข็งให้เกษตรกรและสถาบันเกษตรกร การเพิ่มประสิทธิภาพการบริหารจัดการสินค้าเกษตรตลอดโซ่อุปทาน การเพิ่มความสามารถในการแข่งขันด้วยเทคโนโลยีและนวัตกรรม การบริหารจัดการทรัพยากรการเกษตรและสิ่งแวดล้อมอย่างสมดุลและยั่งยืน และการพัฒนาระบบบริหารจัดการภาครัฐ โดยมีกระบวนการขับเคลื่อนแผนไปสู่การปฏิบัติ ผ่านกลไกขับเคลื่อนในระดับนโยบาย ยุทธศาสตร์ และหน่วยปฏิบัติ ที่จะช่วยกำกับให้ทุกหน่วยงานจัดทำแผนงาน/โครงการสำคัญที่สอดคล้องกับแนวทางการพัฒนา ภายใต้แผนพัฒนาการเกษตร ในช่วงแผนพัฒนาฯ ฉบับที่ ๑๒ (พ.ศ. ๒๕๖๐ - ๒๕๖๔) รวมทั้งติดตามประเมินผลการปฏิบัติงานตามแผนงาน/โครงการสำคัญดังกล่าวให้บรรลุผลสัมฤทธิ์ ซึ่งจะเป็นส่วนหนึ่งที่ช่วยขับเคลื่อนการพัฒนาประเทศสู่ความ มั่นคง มั่งคั่ง ยั่งยืน ได้ในท้ายที่สุด

ส่วนที่ ๑

ข้อมูลทั่วไปและข้อมูลด้านการเกษตรที่สำคัญของจังหวัดอุบลราชธานี

๑. ข้อมูลทั่วไปของจังหวัดอุบลราชธานี

๑.๑ ข้อมูลด้านกายภาพของจังหวัดอุบลราชธานี

๑.๑.๑ ลักษณะทางภูมิศาสตร์

๑) ที่ตั้ง ขนาดพื้นที่

จังหวัดอุบลราชธานี ตั้งอยู่สุดชายแดนตะวันออกของภาคตะวันออกเฉียงเหนือของประเทศไทย เป็นจังหวัดที่มีขนาดใหญ่เป็นอันดับ ๒ ของภาค และเป็นอันดับ ๓ ของประเทศ มีแนวพรมแดนติดกับประเทศเพื่อนบ้าน รวมความยาว ๔๒๘ กิโลเมตร ได้แก่ สาธารณรัฐประชาธิปไตยประชาชนลาว (จากอำเภอเขมราฐ - อำเภอน้ำยืน ติดต่อกับแขวงสะหวันนะเขต และแขวงจำปาสัก ระยะทาง ๓๖๑ กิโลเมตร) และราชอาณาจักรกัมพูชา (อำเภอน้ำยืน ติดกับจังหวัดเขาพระวิหาร เป็นระยะทาง ๖๗ กิโลเมตร) อยู่ห่างจากกรุงเทพมหานคร ๖๓๐ กิโลเมตร จังหวัดอุบลราชธานีมีพื้นที่ประมาณ ๑๐.๐๗ ล้านไร่ คิดเป็นร้อยละ ๙.๕ ของภาคตะวันออกเฉียงเหนือ



ภาพที่ ๑ แผนที่จังหวัดอุบลราชธานี

๒) อาณาเขต จังหวัดอุบลราชธานีมีอาณาเขตติดต่อ ดังนี้

- ทิศเหนือ ติดกับจังหวัดอำนาจเจริญ จังหวัดยโสธร และสาธารณรัฐประชาธิปไตยประชาชนลาว
- ทิศใต้ ติดกับจังหวัดศรีสะเกษและราชอาณาจักรกัมพูชา
- ทิศตะวันออก ติดกับสาธารณรัฐประชาธิปไตยประชาชนลาว
- ทิศตะวันตก ติดกับจังหวัดศรีสะเกษและจังหวัดยโสธร

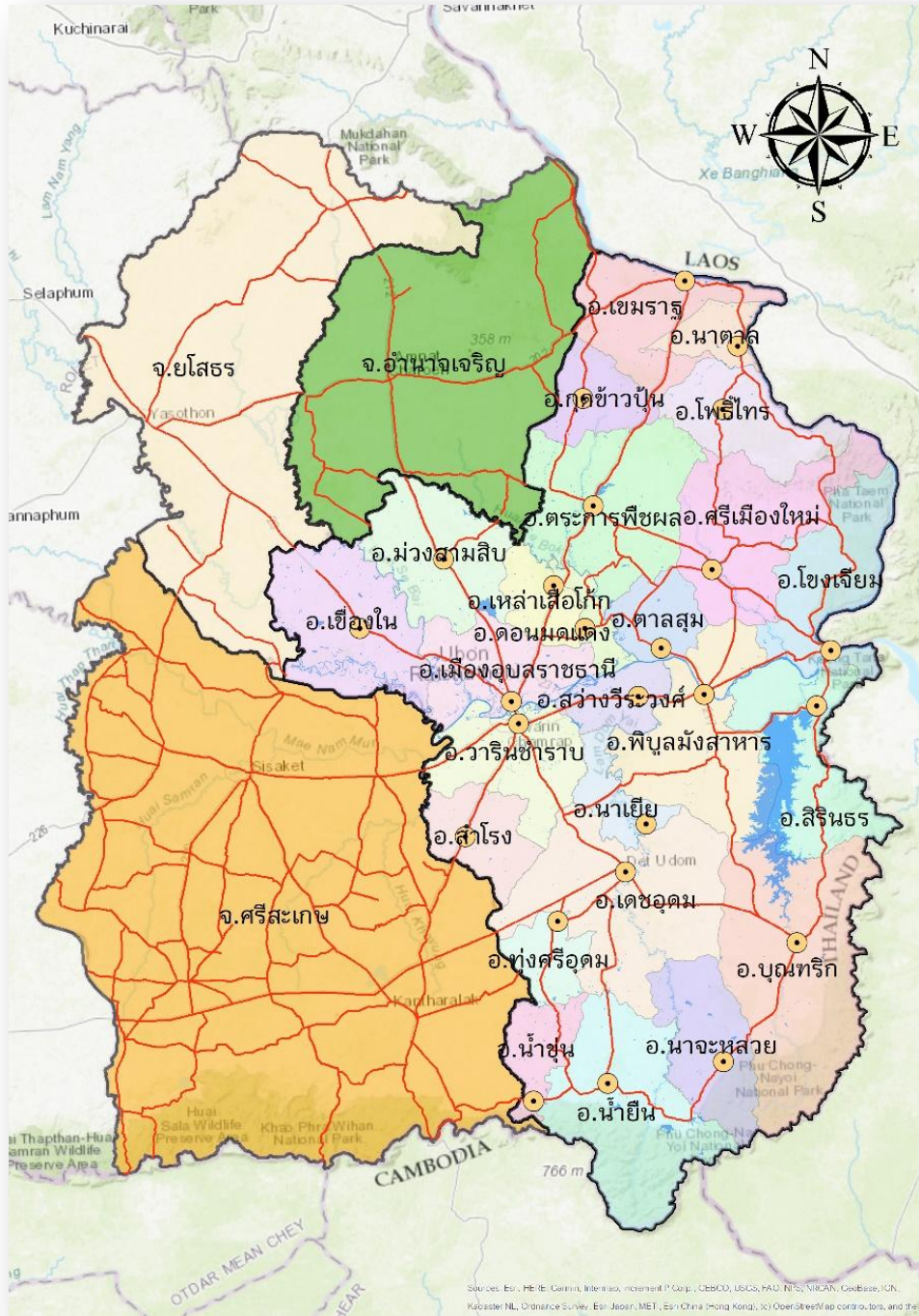

ภาพที่ ๒ อาณาเขตจังหวัดอุบลราชธานี

๓) สภาพพื้นที่

จังหวัดอุบลราชธานีตั้งอยู่บริเวณที่เรียกว่า แอ่งโคราช (korat basin) สูงจากระดับน้ำทะเลปานกลางเฉลี่ย ๖๘ เมตร (๒๒๓ ฟุต) ลักษณะโดยทั่วไป เป็นที่ราบสูงต่ำสลับกัน ลาดเอียงไปทางตะวันออก มีแม่น้ำมูลไหลผ่านกลางจังหวัด จากทิศตะวันตกมายังทิศตะวันออก ไหลลงสู่แม่น้ำโขง ที่อำเภอโขงเจียม มีลำน้ำที่สำคัญ ได้แก่ ลำเซบก ลำเซบาย ลำโดมใหญ่ ลำโดมน้อย และมีภูเขาซับซ้อนหลายแห่งบริเวณชายแดนทางตอนใต้ มีเทือกเขาที่สำคัญคือ เทือกเขาบรรทัด และเทือกเขาพนมดงรัก ซึ่งกั้นอาณาเขตระหว่างจังหวัดอุบลราชธานีกับสาธารณรัฐประชาธิปไตยประชาชนลาว และราชอาณาจักรกัมพูชา

๔) ลักษณะดิน

ส่วนใหญ่เป็นกลุ่มดินไร้ โดยเป็นกลุ่มดินที่พบมากที่สุดประมาณ ๔๕% ของพื้นที่ทั้งหมด ซึ่งมีลักษณะเป็นดินร่วนถึงดินปนทราย พบในที่ราบและที่ดอน มีการระบายน้ำดี มีความอุดมสมบูรณ์ปานกลางถึงต่ำ รองลงมาคือกลุ่มดินพื้นที่สูงและภูเขาที่พบในบริเวณที่มีสภาพพื้นที่เป็นภูเขาหรือเทือกเขา พบประมาณ ๒๕% ของพื้นที่ทั้งหมด ซึ่งส่วนใหญ่แล้วจะมีความลาดชันมากกว่า ๓๕% มีคุณสมบัติไม่เหมาะสมสำหรับนำมาใช้ประโยชน์ทางการเกษตร กลุ่มดินนา มีความอุดมสมบูรณ์ปานกลางถึงต่ำ มีการระบายน้ำไม่ค่อยดี ใช้ประโยชน์ในการทำนามีพื้นที่ประมาณ ๒๐% ของพื้นที่ทั้งหมด และสุดท้าย คือ กลุ่มดินโคละ ประมาณ ๑๐% ของพื้นที่ทั้งหมด

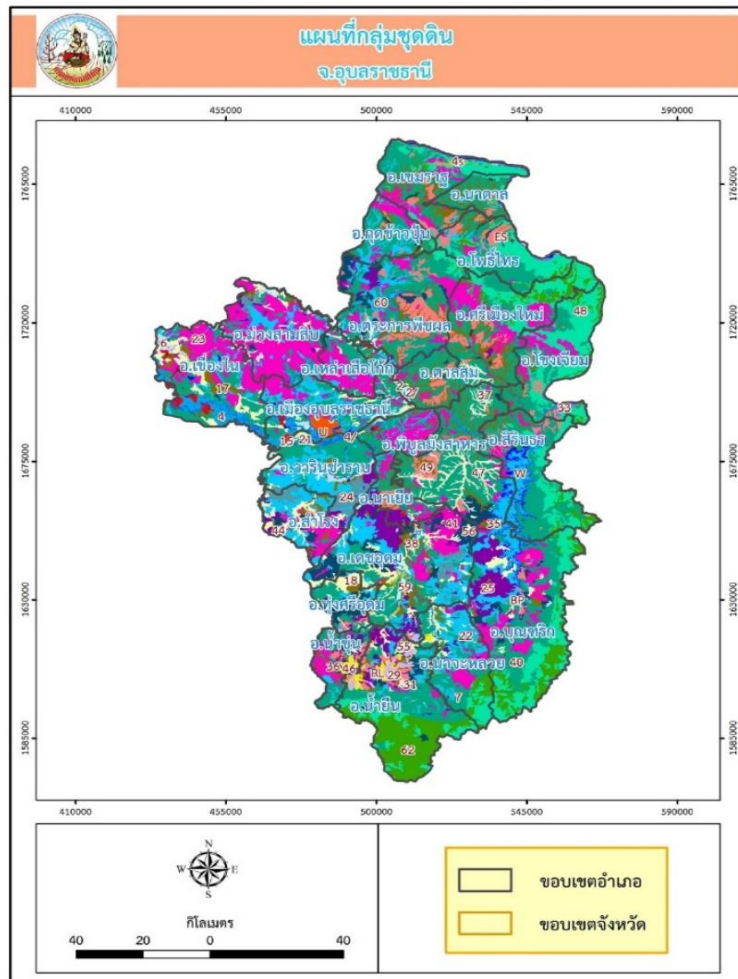

ภาพที่ ๓ ลักษณะดินจังหวัดอุบลราชธานี

๑.๑.๒ ลักษณะภูมิอากาศ

๑) ฤดูกาล

ภูมิอากาศทั่วไปคล้ายกับจังหวัดอื่น ๆ ในภาคตะวันออกเฉียงเหนือ คือมีอากาศร้อนจัดในฤดูร้อน และอากาศค่อนข้างหนาวในฤดูหนาว ส่วนในฤดูฝนจะมีฝนตกชุกในช่วงเดือนพฤษภาคม ถึงเดือนกันยายน

ฤดูฝน จะเริ่มตั้งแต่เดือนพฤษภาคม กันยายน และมักปรากฏเสมอว่าฝนจะทิ้งช่วงในเดือนมิถุนายน กรกฎาคม แต่ระยะเวลาการทิ้งช่วง มักจะไม่เหมือนกันในแต่ละปี และในช่วงปลายฤดูฝน มักจะมีพายุดีเปรสชัน ฝนตกชุกทุกปี อาจจะมีภาวะน้ำท่วมบริเวณพื้นที่ริมฝั่งแม่น้ำ

ฤดูหนาว จังหวัดอุบลราชธานีจะได้รับอิทธิพลของลมมรสุมตะวันออกเฉียงเหนือก่อนภูมิภาคอื่น อุณหภูมิจะเริ่มลดต่ำลง ตั้งแต่เดือนตุลาคม และจะสิ้นสุดประมาณปลายเดือนมกราคม

ฤดูร้อน โดยทั่วไปส่วนใหญ่อากาศจะเริ่มอบอ้าวในเดือนกุมภาพันธ์ ไปจนถึงประมาณเดือนพฤษภาคม ซึ่งอาจจะมีฝนตกบ้างในปลายเดือนเมษายนและพฤษภาคม แต่ไม่เพียงพอต่อการเพาะปลูก

๒) ปริมาณน้ำฝน

ปี ๒๕๖๓ ปริมาณน้ำฝนที่วัดได้ ณ ศูนย์อุตุนิยมวิทยาภาคตะวันออกเฉียงเหนือ มีปริมาณ ๑,๕๙๕.๑๐ มิลลิเมตร จำนวนวันที่ฝนตก ๑๑๑ วัน ลดลงจากปีที่แล้ว ๑๐๒.๖๐ มิลลิเมตร

ตารางที่ ๑ ปริมาณน้ำฝน ปี ๒๕๕๔ - ๒๕๖๓

ปี	ปริมาณน้ำฝนรวมทั้งปี (มม.)	ปริมาณฝนเฉลี่ย (มม.)	จำนวนวันฝนตก (วัน)
๒๕๕๔	๑,๙๕๖.๘๐	๑๕.๕๓	๑๒๖
๒๕๕๕	๑,๖๓๐.๙๐	๑๔.๐๖	๑๑๖
๒๕๕๖	๑,๗๙๖.๙๐	๑๕.๖๓	๑๑๕
๒๕๕๗	๑,๙๐๐.๔๐	๑๘.๑๐	๑๐๕
๒๕๕๘	๑,๓๒๙.๙๐	๑๓.๐๔	๑๐๒
๒๕๕๙	๑,๙๐๕.๗๐	๑๗.๔๘	๑๐๙
๒๕๖๐	๑,๗๙๔.๘๐	๑๓.๖๐	๑๓๒
๒๕๖๑	๑,๗๓๕.๐๐	๑๓.๕๕	๑๒๘
๒๕๖๒	๑,๖๙๗.๗๐	๑๕.๗๒	๑๐๘
๒๕๖๓	๑,๕๙๕.๑๐	๑๔.๓๗	๑๑๑

ที่มา : ศูนย์อุตุนิยมวิทยาภาคตะวันออกเฉียงเหนือตอนล่าง จังหวัดอุบลราชธานี

๓) อุณหภูมิและความชื้นสัมพัทธ์

ตารางที่ ๒ อุณหภูมิและความชื้นสัมพัทธ์ สูงสุด - ต่ำสุด ปี ๒๕๕๔ - ๒๕๖๓

ปี	อุณหภูมิ (องศาเซลเซียส)			ความชื้นสัมพัทธ์(เปอร์เซ็นต์)		
	สูงสุด	ต่ำสุด	เฉลี่ยทั้งปี	สูงสุด	ต่ำสุด	เฉลี่ยทั้งปี
๒๕๕๔	๓๙.๑๐	๑๒.๖๐	๒๖.๕๐	๙๔	๕๑	๗๒
๒๕๕๕	๓๙.๕๐	๑๔.๕๐	๒๗.๘๐	๙๒	๕๐	๗๒
๒๕๕๖	๔๐.๖๐	๑๒.๔๐	๒๗.๒๐	๙๘	๔๙	๗๒
๒๕๕๗	๓๙.๘๐	๑๒.๑๐	๒๗.๕๐	๙๓	๕๕	๗๒
๒๕๕๘	๔๑.๗๐	๑๒.๖๐	๒๘.๑๐	๙๖	๔๗	๗๐
๒๕๕๙	๔๒.๖๐	๑๑.๕๐	๒๗.๖๐	๙๔	๔๑	๗๐
๒๕๖๐	๓๙.๗๐	๑๒.๒๐	๒๗.๑๐	๙๔	๔๘	๗๑
๒๕๖๑	๓๙.๑๐	๑๑.๘๐	๒๗.๖๐	๙๓	๕๓	๗๑
๒๕๖๒	๔๐.๖๐	๑๓.๗๐	๒๘.๕๐	๙๖	๔๖	๖๙
๒๕๖๓	๔๐.๔๐	๑๔.๒๐	๒๘.๗๐	๑๐๐	๒๑	๗๐

ที่มา : ศูนย์อุตุนิยมวิทยาภาคตะวันออกเฉียงเหนือตอนล่าง จังหวัดอุบลราชธานี

๑.๑.๓ แหล่งน้ำธรรมชาติของจังหวัด

จังหวัดอุบลราชธานีเป็นจังหวัดปลายน้ำ มีแม่น้ำหลายสายของภาคตะวันออกเฉียงเหนือที่ไหลมาบรรจบกัน แม่น้ำและลำธารที่สำคัญมีดังนี้

๑) แม่น้ำโขง เป็นแม่น้ำที่ไหลผ่านหลายประเทศ ไหลผ่านจังหวัดอุบลราชธานี ในท้องที่อำเภอเขมราฐ อำเภอนาตาล อำเภอโพธิ์ไทร อำเภอศรีเมืองใหม่ และอำเภอโขงเจียม ไปบรรจบกับแม่น้ำมูลที่อำเภอโขงเจียม อันเป็นเส้นกั้นเขตแดนระหว่างประเทศไทยกับ สปป.ลาว

๒) แม่น้ำมูล เฉพาะตอนที่ไหลผ่านจังหวัดอุบลราชธานี มีความยาวประมาณ ๑๐๐ กิโลเมตร ไหลผ่านอำเภอเมืองอุบลราชธานี อำเภวารินชำราบ อำเภอตาลสุม อำเภอสว่างวีระวงศ์ อำเภอพิบูลมังสาหาร และอำเภอโขงเจียม

๓) แม่น้ำชี เป็นสาขาใหญ่ของแม่น้ำมูล ไหลผ่านจังหวัดอุบลราชธานี ในท้องที่อำเภอเชียงในและมาบรรจบกับแม่น้ำมูล ซึ่งแม่น้ำชีจะมีน้ำไหลผ่านตลอดปี แต่ในช่วงฤดูแล้งจะมีปริมาณน้ำเหลือน้อยไม่เพียงพอที่จะสามารถนำไปใช้ในการเกษตรได้

๔) ลำเซบก เป็นเส้นแบ่งเขตระหว่างอำเภอเมืองอุบลราชธานี กับอำเภอม่วงสามสิบจังหวัดอุบลราชธานี โดยไหลผ่านอำเภอตระการพืชผล อำเภอดอนมดแดง และอำเภอเหล่าเสือโก้ก

๕) ลำเซบาย ไหลมาจากจังหวัดยโสธร ผ่านอำเภอเชียงใน อำเภอม่วงสามสิบและอำเภอเมืองอุบลราชธานี โดยเป็นเส้นแบ่งเขตทั้ง ๓ อำเภอ แล้วไหลลงสู่แม่น้ำมูลที่อำเภอเมืองอุบลราชธานี

๖) ลำโดมใหญ่ มีต้นกำเนิดจากเทือกเขาพนมดงรักเขตอำเภอน้ำยืน ไหลไปทางทิศเหนือผ่านอำเภอพิบูลมังสาหาร ไปบรรจบกับแม่น้ำมูลที่อำเภอพิบูลมังสาหาร

๗) ลำโดมน้อย เป็นสาขาหนึ่งของแม่น้ำมูล มีต้นกำเนิดจากเทือกเขาพนมดงรักในเขตอำเภอบุณฑริก ไหลผ่านบริเวณที่เป็นภูเขา ได้มีการสร้างเขื่อนสิรินธรกั้นลำน้ำสายนี้ในเขตอำเภอสีรินธร

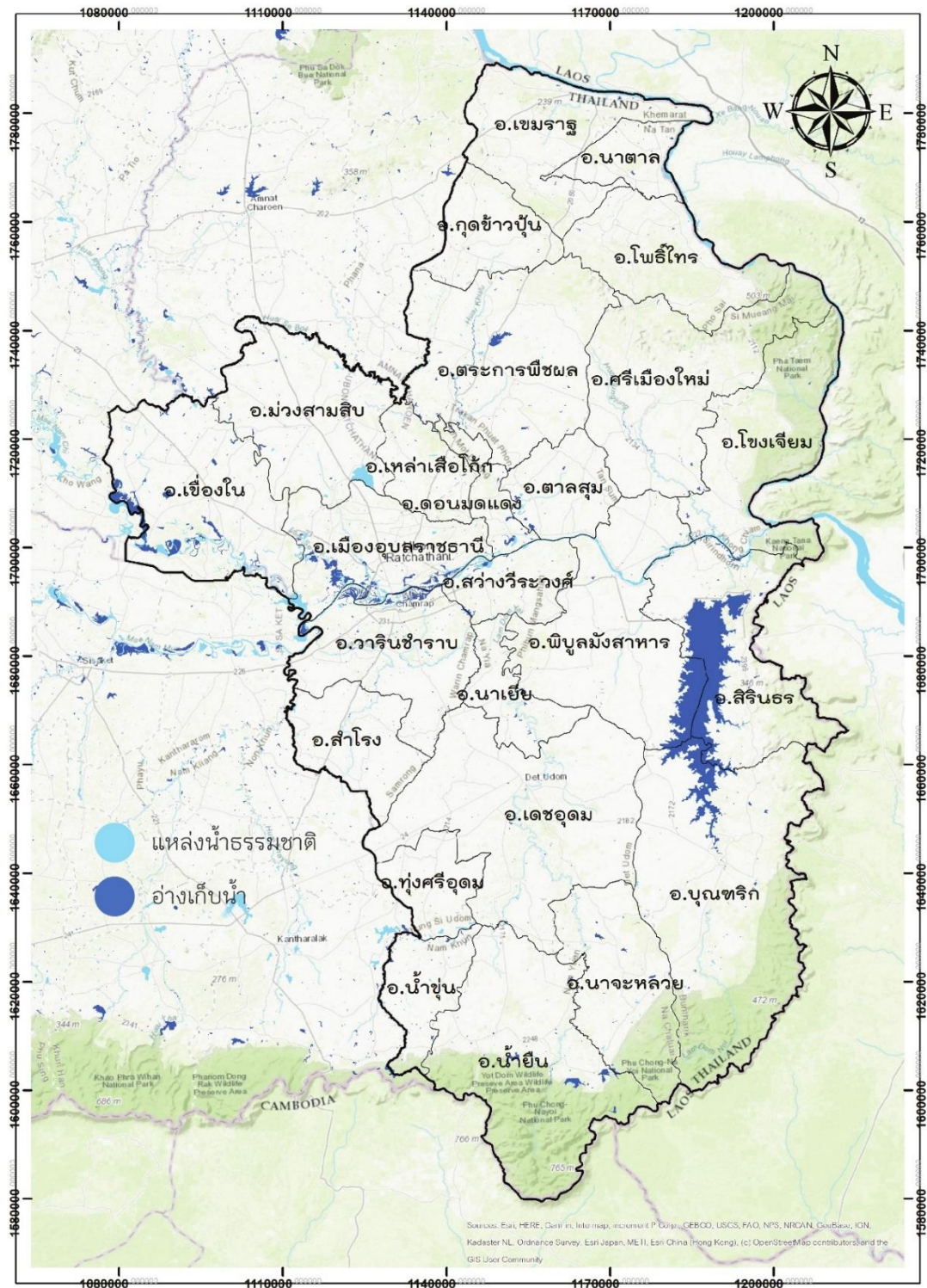

ภาพที่ ๔ แหล่งน้ำจังหวัดอุบลราชธานี

๑.๑.๔ ทรัพยากรธรรมชาติที่สำคัญของจังหวัด

๑) ทรัพยากรป่าไม้ ป่าไม้ถือเป็นทรัพยากรธรรมชาติที่สำคัญของจังหวัดอุบลราชธานี ปัจจุบัน มีพื้นที่สภาพป่า อุดมสมบูรณ์ประมาณ ๑,๖๘๙,๕๐๐ ไร่ คิดเป็นร้อยละ ๑๖ ของพื้นที่จังหวัด ลักษณะป่าไม้ที่พบ ได้แก่ ป่าเต็งรัง หรือป่าแดงที่มีอยู่ทั่วไป ป่าดิบแล้ง และป่าผสมในเขตอำเภอน้ำยืน ส่วนป่าเบญจพรรณมีอยู่ในบริเวณอำเภอเขมราฐ อำเภอบุณฑริก และอำเภอพิบูลมังสาหาร ไม้ส่วนใหญ่เป็นไม้กระยาเลย ได้แก่ ไม้ยาง ไม้ตะแบง ไม้แดง ไม้ประดู่ แต่ป่าไม้ที่เหลือไม่เพียงพอที่จะรักษาสภาพความสมดุลของธรรมชาติและการพังทลายของดิน

ตารางที่ ๓ สถิติเนื้อที่ป่าไม้ในจังหวัดอุบลราชธานี

รายการ	เนื้อที่ (ไร่)	ร้อยละพื้นที่
พื้นที่ป่าไม้ตามกฎหมาย	๙,๗๖๗,๐๕๒.๗๒	๑๐๐
เขตปฏิรูปที่ดิน (ไร่)	๑,๘๑๗,๘๓๑.๙๖	๑๘.๖๑
ป่าอนุรักษ์ตามกฎหมาย (ไร่)	๑,๑๓๙,๗๐๙.๐๕	๑๑.๖๗
พื้นที่บริการนอกเขตป่าสงวนแห่งชาติ (ไร่)	๕,๙๐๙,๘๘๐.๖๙	๖๐.๕๑
ป่าสงวนแห่งชาติในความรับผิดชอบกรมป่าไม้ (ไร่)	๙๔๖,๙๘๖.๕๐	๙.๗๐
พื้นที่คงสภาพป่าทั้งจังหวัด (ไร่)	๑,๕๐๙,๔๙๘.๘๓	๑๐๐
พื้นที่คงสภาพป่าในเขตปฏิรูปที่ดิน (ไร่)	๑๑๗,๘๖๘.๐๔	๗.๘๑
พื้นที่คงสภาพป่าในป่าอนุรักษ์ตามกฎหมาย (ไร่)	๑,๐๕๐,๐๖๗.๕๑	๖๙.๕๖
พื้นที่คงสภาพป่านอกเขตป่าสงวนแห่งชาติ (ไร่)	๕๒,๓๑๗.๒๔	๓.๔๗
พื้นที่คงสภาพป่าในป่าสงวนแห่งชาติ (ไร่)	๒๘๙,๒๔๖.๐๓	๑๙.๑๖

ที่มา : ข้อมูลเชิงพื้นที่ที่ได้จากการคำนวณฐานข้อมูลระบบภูมิศาสตร์สารสนเทศ (Geographic Information System: GIS) ของสำนักจัดการที่ดินป่าไม้กรมป่าไม้

๒) อุทยานแห่งชาติจังหวัด ที่สำคัญมีดังนี้

(๑) อุทยานแห่งชาติผาแต้ม เป็นอุทยานแห่งชาติที่ตั้งอยู่ทางตะวันออกเฉียงสุดของประเทศไทย สามารถรับชมพระอาทิตย์ขึ้นได้เป็นจุดแรกของประเทศไทย ปัจจุบันอยู่ในพื้นที่ของจังหวัดอุบลราชธานี จุดที่น่าสนใจคือภาพเขียนสีก่อนประวัติศาสตร์ผาแต้ม ผาหมอน ผาลาย ประติมากรรมธรรมชาติเสาเฉลียง และจุดชมพระอาทิตย์แสงแรกแห่งสยาม อุทยานแห่งชาติผาแต้มมีพื้นที่ราว ๓๔๐ ตารางกิโลเมตร

(๒) อุทยานแห่งชาติแก่งตะนะ ตั้งอยู่ในท้องที่อำเภอโขงเจียม และอำเภอสรินธร จังหวัดอุบลราชธานี สภาพพื้นที่ทั่วไปเป็นที่ราบและเนินเขาเตี้ยๆ โดยมียอดเขาบรรทัดเป็นจุดสูงสุด ความสูงประมาณ ๕๔๓ เมตร จากระดับน้ำทะเลปานกลาง มีแม่น้ำมูลและแม่น้ำโขงไหลผ่านตามแนวเขตทางด้านทิศเหนือไปออกประเทศลาว บริเวณแก่งตะนะจะมีสายน้ำที่เชี่ยวและลึก อีกทั้งยังมีถ้ำใต้น้ำหลายแห่ง จึงทำให้มีปลาอาศัยอยู่ชุกชุม ตรงกลางมีโขดหินขนาดใหญ่เป็นเกาะกลาง มีเนื้อที่ประมาณ ๕๐,๐๐๐ ไร่ หรือ ๘๐ ตารางกิโลเมตร

(๓) อุทยานแห่งชาติภูจองนายอย ได้รับการจัดตั้งเป็นอุทยานแห่งชาติลำดับที่ ๕๓ ของประเทศไทย ด้วยพื้นที่ที่ติดต่อกับประเทศลาว และประเทศกัมพูชา จึงมีการขนานนามที่แห่งนี้ว่า “สามเหลี่ยม

มรดก” นอกจากนี้ยังมีพื้นที่ป่าส่วนหนึ่งอยู่ในแนวเทือกเขาพนมดงรัก ซึ่งมีป่าเบญจพรรณ และป่าเต็งรังที่หนาแน่นสมบูรณ์ เป็นอุทยานฯ ที่มีสภาพธรรมชาติที่สวยงามมากแห่งหนึ่งของเมืองไทย ด้วยการเดินทางที่สะดวกสบาย เพราะมีถนนลาดยางเข้าถึงอุทยานฯ และน้ำตกห้วยหลวง ซึ่งเป็นสถานที่ท่องเที่ยวเด่นที่สุด จึงมีนักท่องเที่ยวเดินทางมาเยือนน้ำตกนี้อย่างไม่ขาดสาย นอกจากน้ำตกแล้ว ที่นี่ยังมีอากาศที่หนาวเย็นในฤดูหนาว

(๔) อุทยานแห่งชาติแก่งสะพือ เป็นแก่งที่สวยงามที่สุดแห่งหนึ่งของจังหวัดอุบลราชธานี เป็นแก่งที่อยู่ในแม่น้ำมูล ในเขตอำเภอพิบูลมังสาหาร ห่างจากตัวจังหวัดอุบลราชธานี ประมาณ ๔๕ กิโลเมตร ตามทางหลวงแผ่นดินหมายเลข ๒๑๗ แก่งสะพือจะมีหินน้อยใหญ่สลับซับซ้อน กระแสน้ำไหลผ่านกระทบหิน แล้วเกิดเป็นฟองขาวมีเสียงดังตลอดเวลา ริมห่างจะมีศาลาพักร้อนตั้งอยู่ สำหรับให้นักท่องเที่ยวนั่งชมทัศนียภาพของแก่ง ช่วงเดือนมกราคม - พฤษภาคม แก่งสะพือจะมีผู้นิยมไปเที่ยวกันมาก เพราะน้ำจะลดทำให้เห็นแก่งได้ชัดเจนและสวยงาม ส่วนในฤดูฝนน้ำจะท่วมแก่ง นอกจากนี้แล้วในเดือนเมษายนของทุกปี ในช่วงเทศกาลสงกรานต์ เทศบาลตำบลพิบูลมังสาหาร ก็ได้กำหนดจัดงานประเพณีสงกรานต์แก่งสะพือขึ้น เพื่อส่งเสริมการท่องเที่ยว และสืบทอดประเพณีอันดีงามไว้ ซึ่งในงานนี้ก็มีนักท่องเที่ยวมาเที่ยวชมงานเป็นจำนวนมาก



ภาพที่ ๕ อุทยานแห่งชาติจังหวัดอุบลราชธานี

๑.๒ ข้อมูลด้านการปกครองของจังหวัด

จังหวัดอุบลราชธานี แบ่งการปกครองออกเป็น ๒๕ อำเภอ ๒๑๖ ตำบล ๒,๗๐๔ หมู่บ้าน

๑.๒.๑ การแบ่งเขตการปกครอง

ตารางที่ ๔ การแบ่งเขตการปกครองของจังหวัด

ลำดับ	อำเภอ	พื้นที่ (ไร่)	ร้อยละ	จำนวน				
				ตำบล	หมู่บ้าน	เทศบาลนคร/เมือง/ตำบล	อบต.	ชุมชน
๑	เมืองอุบลราชธานี	๒๕๓,๙๙๓.๗๕	๒.๕๒	๑๑	๑๕๕	๖	๘	๑๑๖
๒	ศรีเมืองใหม่	๘๑๘,๗๕๐.๐๐	๘.๑๓	๑๑	๑๒๑	๑	๑๑	๐
๓	โขงเจียม	๕๖๓,๖๒๕.๐๐	๕.๖๐	๕	๕๒	๑	๕	๐
๔	เขื่องใน	๔๘๓,๐๑๒.๕๐	๔.๘๐	๑๘	๑๘๓	๓	๑๖	๐
๕	เขมราฐ	๓๒๖,๓๕๐.๐๐	๓.๒๔	๙	๑๒๓	๖	๔	๐
๖	เดชอุดม	๘๘๕,๐๐๐.๐๐	๘.๗๙	๑๖	๒๔๓	๕	๑๔	๓๑
๗	นาจะหลวย	๓๙๕,๐๐๐.๐๐	๓.๙๒	๖	๗๘	๒	๕	๐
๘	น้ำยืน	๕๒๘,๔๓๗.๕๐	๕.๒๕	๗	๑๐๒	๓	๕	๐
๙	บุญศรี	๘๗๖,๒๕๐.๐๐	๘.๗๐	๘	๑๒๗	๓	๖	๐
๑๐	ตระการพืชผล	๘๑๖,๒๕๐.๐๐	๘.๑๑	๒๓	๒๓๔	๑	๒๒	๐
๑๑	กุดข้าวปุ้น	๒๐๐,๐๐๐.๐๐	๑.๙๙	๕	๗๕	๑	๕	๐
๑๒	ม่วงสามสี	๕๗๓,๔๖๒.๕๐	๕.๖๙	๑๔	๑๕๘	๑	๑๔	๐
๑๓	วารินชำราบ	๓๖๕,๐๐๐.๐๐	๓.๖๒	๑๕	๑๙๒	๘	๙	๒๘
๑๔	พิบูลมังสาหาร	๗๙๘,๗๑๘.๗๕	๗.๙๓	๑๓	๑๘๐	๕	๑๐	๑๗
๑๕	ตาลชุม	๓๑๕,๖๙๓.๗๕	๓.๑๓	๖	๕๙	๑	๖	๐
๑๖	โพธิ์ไทร	๑๘๘,๑๒๕.๐๐	๑.๘๗	๖	๗๑	๑	๖	๐
๑๗	สำโรง	๒๖๐,๐๐๐.๐๐	๒.๕๘	๙	๑๐๘	๑	๘	๐
๑๘	ดอนมดแดง	๑๔๖,๘๗๕.๐๐	๑.๔๖	๔	๔๗	๐	๔	๐
๑๙	สิรินธร	๒๓๑,๒๕๖.๒๕	๒.๓๐	๖	๗๖	๒	๕	๐
๒๐	ทุ่งศรีอุดม	๑๙๑,๘๗๕.๐๐	๑.๙๑	๕	๕๒	๐	๕	๐
๒๑	นาเยีย	๑๔๓,๑๒๕.๐๐	๑.๔๒	๓	๓๕	๓	๑	๐
๒๒	นาตาล	๑๒๑,๗๗๕.๐๐	๑.๒๑	๔	๖๔	๐	๔	๐
๒๓	เหล่าเสือโก้ก	๑๗๗,๕๐๐.๐๐	๑.๗๖	๔	๕๕	๑	๓	๐
๒๔	สว่างวีระวงศ์	๑๖๘,๗๕๐.๐๐	๑.๖๘	๔	๕๙	๓	๑	๐
๒๕	น้ำขุ่น	๒๔๑,๕๖๒.๕๐	๒.๔๐	๔	๕๕	๒	๒	๐
รวม		๑๐,๐๗๐,๓๘๗.๕๐		๒๑๖	๒,๗๐๔	๖๐	๑๗๙	๑๙๒

ที่มา : ที่ทำการปกครองจังหวัดอุบลราชธานี

๑.๒.๒ ข้อมูลจำนวนประชากร ข้อมูล ณ ๓๑ ธันวาคม ๒๕๖๓ จังหวัดอุบลราชธานี มีประชากรทั้งสิ้น จำนวน ๑,๘๖๖,๖๙๗ คน (ข้อมูลจากเว็บไซต์กรมการปกครอง ปี ๒๕๖๓)

ตารางที่ ๕ ข้อมูลประชากรจังหวัดอุบลราชธานี

อำเภอ	ชาย	หญิง	รวม
กุดข้าวปุ้น	๒๐,๕๐๐	๒๐,๔๔๔	๔๐,๙๔๔
เขมราฐ	๔๐,๙๙๒	๔๑,๓๑๕	๘๒,๓๐๗
เขื่องใน	๕๓,๑๙๖	๕๔,๒๑๙	๑๐๗,๔๑๕
โขงเจียม	๑๙,๔๔๕	๑๘,๙๗๘	๓๘,๔๒๓
ดอนมดแดง	๑๓,๗๑๗	๑๓,๕๓๐	๒๗,๒๔๗
เดชอุดม	๘๘,๙๓๘	๘๘,๖๑๑	๑๗๗,๕๔๙
ตระการพืชผล	๖๑,๐๗๕	๖๐,๗๑๔	๑๒๑,๗๘๙
ตาลชุม	๑๖,๗๕๖	๑๖,๓๕๓	๓๓,๑๐๙
ทุ่งศรีอุดม	๑๔,๗๗๔	๑๔,๔๒๘	๒๙,๒๐๒
นาจะหลวย	๒๙,๖๙๗	๒๙,๐๓๐	๕๘,๗๒๗
นาตาล	๑๙,๒๓๘	๑๙,๑๘๐	๓๘,๔๑๘
นาเยีย	๑๔,๐๑๗	๑๓,๔๐๓	๒๗,๔๒๐
น้ำขุ่น	๑๖,๘๑๒	๑๖,๔๖๑	๓๓,๒๗๓
น้ำยืน	๓๕,๕๒๔	๓๔,๗๓๑	๗๐,๒๕๕
บุญศรี	๔๘,๒๘๘	๔๗,๐๙๙	๙๕,๓๘๗
พิบูลมังสาหาร	๖๖,๕๒๕	๖๖,๑๓๘	๑๓๒,๖๖๓
โพธิ์ไทร	๒๒,๕๕๒	๒๑,๘๒๐	๔๔,๓๗๒
ม่วงสามสิบ	๔๒,๓๔๘	๔๒,๓๖๖	๘๔,๗๑๔
เมืองอุบลราชธานี	๑๐๗,๒๖๔	๑๑๖,๕๕๕	๒๒๓,๘๑๙
วารินชำราบ	๘๐,๔๒๔	๘๐,๒๑๗	๑๖๐,๖๔๑
ศรีเมืองใหม่	๓๕,๗๒๙	๓๕,๒๔๐	๗๐,๙๖๙
สว่างวีระวงศ์	๑๕,๖๔๖	๑๕,๕๒๗	๓๑,๑๗๓
สำโรง	๒๗,๑๒๔	๒๗,๐๓๕	๕๔,๑๕๙
สิรินธร	๒๗,๗๖๔	๒๖,๙๙๔	๕๔,๗๕๘
เหล่าเสือโก้ก	๑๔,๐๕๕	๑๓,๙๐๙	๒๗,๙๖๔
รวม	๙๓๒,๔๐๐	๙๓๔,๒๙๗	๑,๘๖๖,๖๙๗

ที่มา : ที่ทำการปกครองจังหวัดอุบลราชธานี

๑.๓ ข้อมูลด้านวัฒนธรรม

จังหวัดอุบลราชธานี มีประเพณีที่สำคัญและจัดเป็นประจำทุกปี ได้แก่ ประเพณีแห่เทียนพรรษา เป็นงานบุญที่ยิ่งใหญ่ที่สุดของจังหวัดอุบลราชธานี จัดให้มีขึ้นในวันอาสาฬหบูชา ซึ่งตรงกับวันเพ็ญเดือน ๘ และวันเข้าพรรษา บริเวณทุ่งศรีเมืองและศาลาจตุรมุข มีการประกวดต้นเทียน ๒ ประเภท คือ ประเภทติดพิมพ์ และประเภทแกะสลัก โดยขบวนแห่จากคุ้มวัดต่าง ๆ พร้อมนางฟ้าประจำต้นเทียน จะเคลื่อนขบวนจากหน้าวัดศรีอุบลรัตนารามไปตามถนน มาสิ้นสุดขบวนที่ทุ่งศรีเมือง

๑.๔ ข้อมูลโครงสร้างพื้นฐานและสาธารณูปโภค

๑.๔.๑ การคมนาคมขนส่ง (ที่มา : ขนส่งจังหวัด)

การคมนาคมขนส่ง (ทางบก (รถยนต์ รถไฟ) ทางน้ำ ทางอากาศ)

๑) ทางบก มีถนนสายหลัก ๒ สาย หมายเลข ๒๓ , ๒๔

มีถนนสายรอง ๓ สาย หมายเลข ๒๑๒ , ๒๑๗ , ๒๒๖

๒) เส้นทางรถไฟ มีสถานีรถไฟจำนวน ๓ จุด ประกอบด้วย ๑. สถานีวารินชำราบ ๒. สถานีห้วยชะยุ้ง และ ๓. สถานีบึงหวาย

๓) สนามบิน มีสนามบินนานาชาติอุบลราชธานี ตั้งอยู่ที่อำเภอเมืองอุบลราชธานี

๑.๔.๒ ข้อมูลด้านการไฟฟ้า

ตารางที่ ๖ การให้บริการกระแสไฟฟ้าของการไฟฟ้าส่วนภูมิภาคของจังหวัดอุบลราชธานี พ.ศ. ๒๕๕๘ – ๒๕๖๒

ปี	สถานีไฟฟ้าส่วนภูมิภาค	จำนวนผู้ใช้ไฟ	จำนวนหน่วยกระแสไฟฟ้า (กิโลวัตต์/ชม.)
๒๕๕๘	๔	๕๕๖,๙๑๔	๑,๔๓๐,๑๐๖,๗๓๘
๒๕๕๙	๔	๕๕๖,๒๑๑	๑,๔๗๙,๑๒๕,๕๑๒
๒๕๖๐	๔	๕๖๐,๗๑๗	๑,๔๙๕,๕๘๙,๑๕๒
๒๕๖๑	๔	๕๗๒,๙๑๓	๑,๕๑๘,๔๒๗,๓๑๗
๒๕๖๒	๔	๕๘๕,๙๔๔	๑,๖๑๗,๑๙๐,๑๒๑

ที่มา : การไฟฟ้าส่วนภูมิภาคจังหวัดอุบลราชธานี

๑.๔.๓ ข้อมูลด้านการกักกันของจังหวัด

มีด่าน ศุลกากร ที่ตั้ง ๑. จุดผ่านแดนถาวรด่านสิรินธร อ.สิรินธร ๒. จุดผ่านแดนถาวรด่านปากแซง อ.นาตาล ๓. จุดผ่อนปรนอำเภอเขมราฐ ๔. จุดผ่อนปรนบ้านสองคอน อ.โพธิ์ไทร ๕. จุดผ่อนปรนบ้านด่านเก่า อ.โขงเจียม ๖. จุดผ่อนปรนบ้านหนองแสง อ.บุญศรี ๗. จุดผ่อนปรนช่องอานม้า อ.น้ำยืน

ตรวจพืช ที่ตั้ง ด่านพรหมแดนช่องเม็ก ต.ช่องเม็ก อ.พิบูลมังสาหาร
มีห้องปฏิบัติการตรวจ ไม่มี ที่ตั้งสถาน ไม่มี
เบื้องต้น มี กักพืช มี

ตรวจประมง ที่ตั้ง ด่านพรหมแดนช่องเม็ก ต.ช่องเม็ก อ.สิรินธร
มีห้องปฏิบัติการตรวจ ไม่มี ที่ตั้งสถาน ไม่มี
เบื้องต้น มี กักกันสัตว์น้ำ มี

ปศุสัตว์ ที่ตั้ง ๑. ด่านกักกันสัตว์อุบลราชธานี ต.ช่องเม็ก อ.สิรินธร
๒. ด่านกักกันสัตว์เขมราฐ อ.เขมราฐ
๓. สถานกักกันสัตว์บุญศรี อ.บุญศรี
มีห้องปฏิบัติการตรวจ ไม่มี ที่ตั้งสถาน ไม่มี
เบื้องต้น มี กักกันสัตว์น้ำ มี

๑.๔.๔ ข้อมูลด้านการประปา

ตารางที่ ๗ จำนวนประปาส่วนภูมิภาค ผู้ใช้น้ำและปริมาณการผลิตน้ำของจังหวัดอุบลราชธานี

ปี พ.ศ. ๒๕๕๘ - ๒๕๖๒

ปี	จำนวนประปาส่วนภูมิภาค (สาขา)	จำนวนผู้ใช้น้ำ (ราย)	ปริมาณน้ำผลิตจ่าย (ลบ.ม.)	ปริมาณน้ำขาย (ลบ.ม.)
๒๕๕๘	๔	๗๔,๗๙๒	๒๓,๙๑๑,๔๔๖	๑๘,๗๘๓,๖๙๒
๒๕๕๙	๔	๗๕,๒๖๐	๒๖,๘๒๑,๑๕๖	๑๙,๘๔๗,๙๖๐
๒๕๖๐	๔	๗๕,๕๒๒	๒๔,๙๕๓,๑๖๙	๑๙,๑๕๔,๙๙๐
๒๕๖๑	๔	๗๗,๗๒๐	๒๙,๔๓๕,๖๗๘	๑๙,๙๖๙,๙๒๐
๒๕๖๒	๔	๗๙,๘๒๑	๒๙,๔๓๕,๖๗๘	๒๑,๐๑๒,๕๗๗

ที่มา : การประปาส่วนภูมิภาค จังหวัดอุบลราชธานี

๑.๕ ข้อมูลด้านเศรษฐกิจของจังหวัด

๑.๕.๑ สภาพเศรษฐกิจโดยทั่วไป

ภาวะเศรษฐกิจของจังหวัดอุบลราชธานี ปี ๒๕๖๒ โดยรวมหดตัวร้อยละ ๑.๕๗ เมื่อเทียบกับปีที่ผ่านมา จากเครื่องชี้ภาวะเศรษฐกิจของจังหวัด **ด้านอุปทาน** หดตัวร้อยละ ๓.๙๒ พิจารณาจากภาคอุตสาหกรรม หดตัวร้อยละ ๒๔.๔๓ จากปริมาณการใช้ไฟฟ้าในภาคอุตสาหกรรมลดลง แสดงให้เห็นว่ามีการผลิตลดลง ภาคบริการและการท่องเที่ยว หดตัวร้อยละ ๕.๔๙ จากรายได้การค้าส่งและจํานวนนักท่องเที่ยวในจังหวัดมีจํานวนลดลง และภาคการเกษตร หดตัวร้อยละ ๒๑.๙๖ จากมูลค่าด้านพืชลดลง ซึ่งได้รับผลกระทบจากอุทกภัย **ด้านอุปสงค์** ขยายตัวร้อยละ ๕.๔๙ พิจารณาจาก การใช้จ่ายภาครัฐ ขยายตัวร้อยละ ๑๐.๗๒ จากการเบิกจ่ายเงินนอกงบประมาณและการเบิกจ่ายงบประมาณเพิ่มขึ้น การค้าชายแดน ขยายตัวร้อยละ ๓.๖๕ จากมูลค่าการนำเข้าเพิ่มขึ้น การลงทุนภาคเอกชน ขยายตัวร้อยละ ๒.๓๕ จากการเพิ่มขึ้นของการปล่อยสินเชื่อเพื่อการพาณิชย์ การบริโภคภาคเอกชน ขยายตัวร้อยละ ๐.๒๐ จากจํานวนรถยนต์จดทะเบียนใหม่ และปริมาณการใช้ไฟฟ้าในครัวเรือนเพิ่มขึ้น สำหรับ **เสถียรภาพทางเศรษฐกิจ** การจ้างงานในระบบประกันสังคม ลดลงร้อยละ ๒.๑๙ ด้านการเงิน ปริมาณ เงินฝาก เพิ่มขึ้น ร้อยละ ๗.๗๐ และปริมาณสินเชื่อ เพิ่มขึ้นร้อยละ ๔.๐๔ อัตราเงินเฟ้อเท่ากับร้อยละ ๐.๘๖

ภาคการเกษตรโดยรวมมีมูลค่า ๒๘,๘๐๙.๗๒ ล้านบาท ลดลง ๘,๑๐๗.๑๔ ล้านบาท คิดเป็นร้อยละ ๒๑.๙๖ เมื่อเทียบกับปีที่ผ่านมา จากด้านพืชมูลค่า ๒๓,๐๙๒.๗๒ ล้านบาท ลดลง ๙,๐๔๖.๕๙ ล้านบาท คิดเป็นร้อยละ ๒๘.๑๕ ทั้งข้าวเจ้า ข้าวเหนียวปริมาณลดลง แต่ราคาเพิ่มขึ้น ซึ่งได้รับผลกระทบจากอุทกภัย มัถสําปะหลังปริมาณเพิ่มขึ้น แต่ราคาลดลง ยางพาราลดลง ทั้งปริมาณและราคา ขณะที่ด้านปศุสัตว์มูลค่า ๕,๒๓๙๑.๗๐ ล้านบาท เพิ่มขึ้น ๑๑๖๙.๙๑ ล้านบาท คิดเป็นร้อยละ ๒๘.๗๕ จากปริมาณโคนเนื้อเพิ่มขึ้น แต่ราคาลดลง ส่วนสุกร และไก่เนื้อ เพิ่มขึ้นทั้งปริมาณและราคา ด้านประมง มีมูลค่า ๔๗๗.๒๑ ล้านบาท ลดลง ๒๓๐.๕๖ ล้านบาท คิดเป็นร้อยละ ๓๒.๖๔ จากปริมาณการจับปลาและกุ้งลดลง

๑.๕.๒ ผลิตภัณฑ์มวลรวมของจังหวัดอุบลราชธานี (GPP) ๑๙ สาขา

โครงสร้างการผลิตจากผลิตภัณฑ์มวลรวมจังหวัดอุบลราชธานี ปี ๒๕๖๒ พิจารณาจากสัดส่วนมูลค่าเพิ่ม ณ ราคาประจำปี สาขาการผลิตที่สำคัญ ๕ อันดับแรก คือ สาขาเกษตรกรรม การป่าไม้ และการประมง ร้อยละ ๑๘.๖๕ สาขาอสังหาริมทรัพย์ ร้อยละ ๑๖.๐๐ สาขาการศึกษา ร้อยละ ๑๓.๙๒ สาขาการบริหารและบริการสนับสนุนอื่น ๆ ร้อยละ ๑๓.๕๘ และสาขาไฟฟ้า ก๊าซ ไอน้ำและระบบการปรับอากาศ ร้อยละ ๘.๕๓

ตารางที่ ๘ สถิติผลิตภัณฑ์มวลรวมจังหวัดอุบลราชธานี ณ ราคาประจำปี

สาขาการผลิต	มูลค่าผลิตภัณฑ์ (ล้านบาท)				อัตราการเจริญเติบโต (ร้อยละ)			
	๒๕๕๙	๒๕๖๐	๒๕๖๑	๒๕๖๒	๒๕๕๙	๒๕๖๐	๒๕๖๑	๒๕๖๒
ภาคเกษตรกรรม	๒๒,๒๑๓	๒๓,๑๑๕	๒๔,๔๒๘	๒๓,๕๒๐	๒.๓๖	๙.๐๒	๑๓.๑๓	-๙.๐๘
เกษตรกรรม การป่าไม้ และการประมง	๒๒,๒๑๓	๒๓,๑๑๕	๒๔,๔๒๘	๒๓,๕๒๐	๒.๓๖	๙.๐๒	๑๓.๑๓	-๙.๐๘
ภาคอุตสาหกรรม	๒๐,๖๑๒	๒๒,๕๒๖	๑๙,๗๓๔	๒๐,๔๙๓	๒๓.๘๖	๑๙.๑๔	-๒๗.๙๒	๗.๖๐
การทำเหมืองแร่และเหมืองหิน	๗๘๖	๘๐๖	๙๑๔	๙๐๑	๑.๕๑	๐.๒๐	๑.๐๘	-๐.๑๒
การผลิต	๑๗,๘๒๖	๑๙,๖๗๖	๑๖,๘๒๐	๑๗,๕๙๒	๒๒.๙๕	๑๘.๒๖	-๒๗.๔๓	๖.๑๔
ไฟฟ้า ก๊าซ ไอน้ำและระบบปรับอากาศ	๑,๗๑๐	๑,๗๔๔	๑,๕๘๒	๑,๗๓๓	๐.๒๑	๐.๓๔	-๑.๖๒	๑.๕๑
การจัดหาน้ำ การจัดการน้ำเสียและของเสีย	๒๖๖	๒๙๙	๓๐๕	๓๑๒	๐.๑๘	๐.๓๓	๐.๐๖	๐.๐๗
ภาคบริการ	๗๖,๘๓๒	๗๖,๘๓๘	๘๐,๐๕๕	๘๒,๐๗๕	๔๓.๒๕	๕๐.๐๖	๓๒.๑๖	๒๐.๒๐
การค้าปลีก	๕,๒๘๕	๕,๖๘๗	๕,๘๐๒	๕,๓๗๙	๕.๒๒	๓.๖๒	๑.๕๔	-๔.๒๓
การขายส่ง การขายปลีก และการซ่อมแซมยานยนต์	๑๖,๔๓๑	๑๗,๙๖๒	๑๙,๕๕๖	๒๐,๑๖๙	๑๔.๑๒	๑๕.๓๐	๑๕.๘๔	๖.๒๓
การขนส่งและสถานที่เก็บสินค้า	๒,๗๒๔	๓,๓๒๕	๓,๓๙๑	๓,๔๘๕	๓.๑๘	๖.๐๐	๐.๖๖	๐.๙๔
ที่พักแรมและบริการด้านอาหาร	๙๓๒	๑,๑๕๑	๑,๒๙๔	๑,๔๗๗	๐.๗๑	๒.๑๙	๑.๔๓	๑.๘๒
ข้อมูลข่าวสารและการสื่อสาร	๘๖๐	๙๒๔	๙๓๓	๑,๑๐๐	๐.๑๕	๐.๖๔	-๐.๑๑	๑.๘๗
การเงินและการประกันภัย	๙,๒๙๓	๙,๕๔๐	๑๐,๐๘๔	๑๐,๗๕๐	๗.๙๑	๒.๔๗	๕.๔๔	๖.๖๖
อสังหาริมทรัพย์	๕,๗๘๙	๖,๖๐๐	๖,๖๘๑	๖,๗๐๔	๔.๗๙	๘.๑๑	๐.๘๑	๐.๒๒
วิชาชีพ วิทยาศาสตร์ และกิจกรรมทางวิชาการ	๒๔	๓๖	๕๐	๕๘	๐.๐๗	๐.๑๒	๐.๑๔	๐.๐๘
การบริหารและบริการสนับสนุนอื่น ๆ	๔๗๖	๕๔๙	๖๒๔	๖๐๐	-๐.๐๓	๐.๗๓	๐.๗๕	-๐.๒๓
การบริหารราชการ การป้องกันประเทศ ฯ	๗,๖๘๙	๗,๙๖๒	๘,๕๑๓	๘,๗๕๘	๑.๖๑	๒.๗๓	๕.๕๒	๒.๔๔
การศึกษา	๑๗,๑๖๗	๑๗,๖๔๖	๑๗,๐๘๖	๑๗,๑๒๑	๒.๓๙	๔.๘๐	-๕.๖๐	๐.๓๕
สุขภาพและงานสังคมสงเคราะห์	๓,๙๕๒	๔,๑๘๙	๔,๕๒๗	๕,๐๔๗	๒.๒๐	๒.๓๗	๓.๓๘	๕.๒๐
ศิลปะ ความบันเทิงและนันทนาการ	๒๐๒	๒๓๙	๒๗๗	๓๒๖	๐.๓๗	๐.๓๖	๐.๓๘	๐.๔๙
บริการด้านอื่น ๆ	๑,๐๐๖	๑,๐๖๙	๑,๒๖๗	๑,๑๐๑	๐.๕๗	๐.๖๒	๑.๙๘	-๑.๖๖
Gross provincial product (GPP)	๑๑๔,๖๕๗	๑๒๒,๔๗๙	๑๒๔,๒๑๗	๑๒๖,๐๘๘	๖๙.๔๗	๗๘.๒๒	๑๗.๓๘	๑๘.๗๑
GPP Per capita (Baht)	๖๕,๙๒๕	๗๐,๔๒๔	๗๑,๔๖๙	๗๒,๖๐๗	๔๐.๔๓	๔๕.๐๐	๑๐.๔๔	๑๑.๓๘
Population (๑,๐๐๐ persons)	๑,๗๓๙	๑,๗๓๙	๑,๗๓๘	๑,๗๓๗	-๐.๐๑	๐.๐๐	-๐.๐๑	-๐.๐๑

ที่มา สำนักงานสภาพัฒนาการเศรษฐกิจและสังคมแห่งชาติ

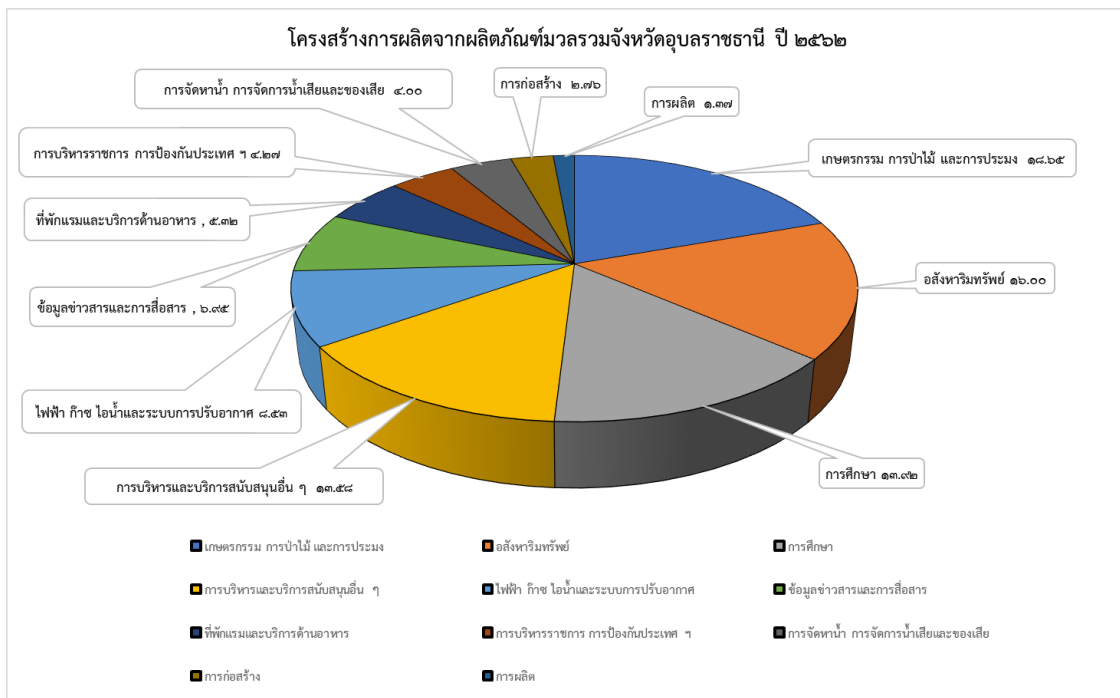

ภาพที่ ๖ โครงสร้างการผลิตจากผลิตภัณฑ์มวลรวมจังหวัดอุบลราชธานี ปี ๒๕๖๑

๑.๖ ข้อมูลด้านการท่องเที่ยวจังหวัดอุบลราชธานี

จังหวัดอุบลราชธานี เป็นจังหวัดหนึ่งที่มีศักยภาพด้านการท่องเที่ยว เนื่องจากเป็นจังหวัดชายแดนสำคัญของภาคตะวันออกเฉียงเหนือ และเป็นเมืองเก่าแก่มีประวัติความเป็นมาว่าสองร้อยปี และมีสถานที่ท่องเที่ยวหลากหลายและน่าสนใจทั้งด้านประวัติศาสตร์ ธรรมชาติ วัฒนธรรม ประเพณี โดยภาพรวมการเดินทางท่องเที่ยวของจังหวัดอุบลราชธานี ปี พ.ศ. ๒๕๕๘ มีจำนวน ผู้มาเยี่ยมเยือนทั้งสิ้น ๑,๕๓๗,๑๗๘ คน เป็นชาวไทย ๑,๕๐๒,๓๑๗ คน เป็นชาวต่างชาติ ๓๔,๘๖๑ คน คิดเป็นร้อยละ ๖.๕ ของจำนวนผู้มาเยี่ยมเยือน ในระดับภูมิภาคตะวันออกเฉียงเหนือ มีรายได้จากการท่องเที่ยวทั้งหมด ๓,๔๑๖ ล้านบาท คิดเป็น ร้อยละ ๗.๑๑ ของการท่องเที่ยวในระดับภูมิภาคตะวันออกเฉียงเหนือ จำนวนอัตราการเข้าพักเท่ากับ ๓๔.๐๕ วัน จำนวนโรงแรม รีสอร์ท และอพาร์ทเมนท์รายวัน รวม ๑๘๐ แห่ง ๔,๙๙๓ ห้อง มีบริษัทนำเที่ยว ๕๑ แห่ง มัคคุเทศก์ ๒๖๖ คน แบ่งเป็น มัคคุเทศก์ประเภททั่วไป ๒๔๖ คน มัคคุเทศก์เฉพาะพื้นที่ ๒๐ คน บริษัทแท็กซี่ ๑๓ แห่ง สายการบิน ๕ สายการบินเข้าพักเฉลี่ย ๒.๔๖ วัน



๒. ข้อมูลด้านการเกษตรที่สำคัญของจังหวัด

๒.๑ ครัวเรือนเกษตรกร

ตารางที่ ๙ จำนวนครัวเรือนเกษตรกรจังหวัดอุบลราชธานี

ลำดับที่	อำเภอ	จำนวนเกษตรกร (ครัวเรือน)	ลำดับที่	อำเภอ	จำนวนเกษตรกร (ครัวเรือน)
๑	เมือง	๑๔,๑๘๖	๑๔	พิบูลมังสาหาร	๒๕,๖๔๕
๒	ศรีเมืองใหม่	๑๔,๓๕๐	๑๕	ตาลชุม	๗,๕๖๐
๓	โขงเจียม	๖,๒๐๖	๑๖	โพธิ์ไทร	๘,๔๑๓
๔	เขื่องใน	๒๐,๐๑๘	๑๗	สำโรง	๑๑,๖๑๘
๕	เขมราฐ	๑๓,๘๒๓	๑๘	ดอนมดแดง	๔,๘๓๐
๖	เดชอุดม	๒๙,๕๗๓	๑๙	สิรินธร	๖,๔๓๓
๗	นาจะหลวย	๙,๑๘๕	๒๐	ทุ่งศรีอุดม	๕,๐๗๓
๘	น้ำยืน	๑๐,๕๔๔	๒๑	นาเยีย	๕,๒๗๔
๙	บุญทรีก	๑๖,๑๔๔	๒๒	นาตาล	๖,๘๖๒
๑๐	ตระการฯ	๒๓,๙๙๑	๒๓	เหล่าเสือโก้ก	๕,๗๕๓
๑๑	กุดข้าวปุ้น	๘,๔๔๐	๒๔	สว่างวีระวงศ์	๔,๔๒๒
๑๒	ม่วงสามสิบ	๑๘,๗๕๔	๒๕	น้ำขุ่น	๕,๔๕๔
๑๓	วารินชำราบ	๑๖,๔๕๘	รวม		๒๙๙,๐๐๙

ที่มา : สำนักงานเกษตรจังหวัดอุบลราชธานี

๒.๒ การใช้ที่ดินเพื่อการเกษตร

จังหวัดอุบลราชธานี มีพื้นที่ทั้งหมด ๑๐.๐๗ ล้านไร่ เป็นพื้นที่เพื่อการเกษตรจำนวน ๕.๘๘ ล้านไร่ แบ่งเป็นพื้นที่เพื่อการทำนา ๔.๒๑ ล้านไร่ พื้นที่ทำไร่ ๐.๖๘ ล้านไร่ พื้นที่ไม้ผลไม้ยืนต้น ๐.๕๐ ล้านไร่

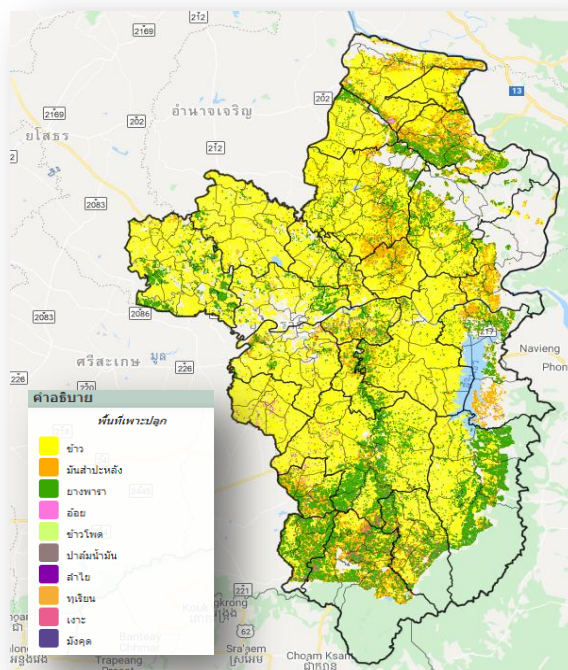

ภาพที่ ๘ ลักษณะการใช้ที่ดินจังหวัดอุบลราชธานี

ตารางที่ ๑๐ การใช้ที่ดินเพื่อการเกษตรแยกตามรายอำเภอ จังหวัดอุบลราชธานี

ลำดับ ที่	อำเภอ	จำนวน เกษตรกร (ครัวเรือน)	พื้นที่ทั้งหมด (ไร่)	พื้นที่ทำการเกษตร (ไร่)						
				นาข้าว	พืชไร่	ไม้ผล ไม้ยืนต้น	ไม้ดอก ไม้ประดับ	พืชผัก	พื้นที่ การเกษตร อื่น ๆ	รวม
๑	เมือง	๑๔,๑๘๖	๓๕๙,๙๒๗	๑๓๖,๔๗๘	๔๔,๒๘๙	๘,๒๘๙	๔๓	๗๗	๕,๔๓๐	๑๙๔,๖๐๖
๒	ศรีเมืองใหม่	๑๔,๓๕๐	๖๗๕,๖๑๙	๒๐๗,๕๙๙	๖๕,๑๐๘	๕๕,๑๐๘	๐	๑,๒๓๕	๒,๓๒๓	๓๓๑,๓๗๓
๓	โขงเจียม	๖,๒๐๖	๔๗๗,๑๙๕	๘๖,๒๙๒	๔๐,๘๓๔	๒๕,๘๓๔	๐	๑๑๙	๗,๑๖๕	๑๖๐,๒๔๔
๔	เขื่องใน	๒๐,๐๑๘	๕๐๔,๗๕๔	๒๙๒,๒๑๙	๓๙,๘๖๖	๒๙,๗๖๖	๒๐	๗,๕๑๙	๓๕,๒๒๔	๔๐๔,๕๗๔
๕	เขมราฐ	๑๓,๘๒๓	๓๘๗,๑๕๒	๑๘๖,๖๒๒	๒๓,๔๖๖	๒๓,๒๖๖	๐	๑,๙๓๒	๓๐,๘๗๘	๒๖๒,๑๖๔
๖	เดชอุดม	๒๙,๕๗๓	๗๙๐,๓๗๔	๔๗๒,๕๗๔	๓๙,๔๔๖	๓๒,๔๔๖	๑๑๗	๔,๔๘๕	๒๐,๑๑๐	๕๖๙,๑๗๘
๗	นาจะหลวย	๙,๑๘๕	๔๐๘,๗๒๒	๑๓๘,๔๖๐	๕๐,๙๖๖	๓๑,๙๖๖	๐	๖๐๗	๔๐,๓๐๗	๒๖๒,๓๐๖
๘	น้ำยืน	๑๐,๕๔๔	๖๘๖,๓๓๕	๑๐๐,๒๘๓	๙๑,๔๘๖	๕๕,๓๓๘	๔๙	๑,๐๑๔	๘,๖๘๕	๒๕๕,๘๕๕
๙	บุญศรี	๑๖,๑๔๔	๙๓๙,๙๔๘	๒๕๗,๐๓๘	๕๘,๙๙๖	๕๐,๙๙๖	๐	๖๕๑	๕๒,๖๙๙	๔๒๐,๓๘๐
๑๐	ตระการกั	๒๓,๙๙๑	๖๕๕,๖๖๙	๓๕๐,๗๙๖	๓๙,๖๗๓	๒๕,๖๗๓	๗๕	๑,๘๑๖	๑๓,๓๒๑	๔๓๐,๓๕๔
๑๑	กุดข้าวปุ้น	๘,๔๔๐	๒๒๙,๗๙๕	๑๓๖,๘๙๘	๑๘,๔๑๗	๑๖,๔๑๗	๐	๑๓๐	๘๙,๔๗	๑๘๐,๘๐๙
๑๒	ม่วงสามสิบ	๑๘,๗๕๔	๕๓๖,๑๕๓	๒๙๖,๕๒๑	๙,๒๕๐	๘,๒๒๒	๒	๒,๒๙๐	๙๗,๕๑๔	๔๑๓,๗๙๙
๑๓	วารินชำราบ	๑๖,๔๕๘	๔๓๔,๘๗๗	๒๐๘,๗๖๓	๘,๒๕๑	๗,๗๐๗	๓๘๘	๓,๒๔๐	๘,๐๖๔	๒๓๖,๔๑๓
๑๔	พิบูลา	๒๕,๖๔๕	๖๓๒,๘๓๓	๓๗๗,๒๓๐	๑๕,๙๐๑	๑๒,๗๐๑	๐	๐	๕,๓๗๕	๔๑๑,๒๐๗
๑๕	ตาลชุม	๗,๕๖๐	๑๙๘,๓๑๔	๑๑๖,๘๙๙	๕,๘๕๐	๔,๘๕๐	๐	๑๖	๔,๘๒๗	๑๓๒,๔๕๒
๑๖	โพธิ์ไทร	๘,๔๑๓	๓๔๖,๘๘๘	๑๐๕,๖๔๖	๒๔,๑๙๘	๒๔,๐๙๘	๐	๑,๐๑๑	๖,๙๐๕	๑๖๑,๘๕๘
๑๗	สำโรง	๑๑,๖๑๘	๒๔๑,๐๓๙	๑๙๕,๖๐๒	๘,๔๘๑	๖,๔๘๑	๐	๒๗๒	๐	๒๑๐,๘๖๖
๑๘	ดอนมดแดง	๔,๘๓๐	๑๓๓,๑๒๕	๗๐,๖๙๗	๗,๗๒๙	๖,๗๒๙	๐	๐	๑๐๖๑๘	๙๕,๗๗๓
๑๙	สิรินธร	๖,๔๓๓	๔๙๔,๕๐๖	๖๒,๗๙๘	๒๘,๓๓๕	๒๕,๒๓๐	๑๘	๑๑๔	๐	๑๑๖,๔๙๕
๒๐	ทุ่งศรีอุดม	๕,๐๗๓	๑๕๘,๖๙๗	๗๘,๘๘๒	๑๓,๕๒๐	๙,๕๒๐	๐	๒๔๑	๑๒๐๗๓	๑๑๔,๒๓๖
๒๑	นาเยีย	๕,๒๗๔	๑๕๗,๐๖๐	๖๙,๐๐๘	๖,๕๒๔	๕,๕๒๒	๒	๑๙๓	๒๔,๐๖๗	๑๐๕,๒๑๖
๒๒	นาตาล	๖,๘๖๒	๑๔๕,๙๘๓	๘๙,๘๑๒	๒,๒๑๖	๓,๑๑๖	๐	๐	๓,๒๓๔	๙๘,๓๗๘
๒๓	เหล่าเสือโก้ก	๕,๗๕๓	๑๔๕,๘๒๔	๗๓,๑๘๗	๕,๘๐๙	๔,๘๐๙	๐	๑,๑๖๓	๘๓๓๑	๙๓,๓๘๑
๒๔	สว่างวีระวงศ์	๔,๔๒๒	๑๒๖,๑๔๔	๕๒,๐๑๐	๑๑,๐๓๙	๑๐,๐๓๙	๕๘	๕,๖๙๙	๐	๗๘,๘๔๕
๒๕	น้ำขุ่น	๕,๔๕๔	๒๐๓,๐๔๗	๖๐,๙๗๐	๒๑,๖๒๐	๒๑,๖๒๐	๐	๔๑๔	๘๘,๗๗๙	๑๕๓,๔๐๓
รวม		๒๙๙,๐๐๙	๑๐,๐๗๐,๐๐๐	๔,๒๑๙,๒๘๔	๖๘๑,๒๕๐	๕๐๓,๗๐๕	๗๗๒	๓๔,๒๓๘	๔๕๔,๘๗๖	๕,๘๙๔,๑๒๕

ที่มา : สำนักงานเกษตรจังหวัดอุบลราชธานี

๒.๓ แหล่งน้ำเพื่อการเกษตร

๒.๓.๑ พื้นที่ชลประทานและระบบชลประทาน

จังหวัดอุบลราชธานีมีพื้นที่ชลประทาน ๖๐๕,๓๗๗ ไร่ คิดเป็นร้อยละ ๕.๖๖ ของพื้นที่

การเกษตรของจังหวัด

ตารางที่ ๑๑ พื้นที่ชลประทานและระบบชลประทาน

ที่	งาน/โครงการ	จำนวน (แห่ง)	ความจุรวม (ล้าน ลบ.ม.)	พื้นที่ ชลประทาน(ไร่)	พื้นที่รับ ประโยชน์(ไร่)
๑	โครงการชลประทานขนาดใหญ่ (ขป.โตมน้อย)	๑	๑๙๖๖.๕๐	๑๘๓,๐๔๔	-
๒	โครงการชลประทานขนาดกลาง	๑๓	๑๒๗.๒๐	๔๔,๕๓๗	๔๒,๖๕๙
๓	โครงการชลประทานขนาดเล็ก	๒๒๙	๕๘.๙๙	๗,๐๐๐	๑๑๙,๙๔๔
๔	ฝายยาง	๑๘	๒๐.๒๗	-	๖๐,๒๐๐
๕	งาน กปร.	๓๓	๗๕.๓๑	๒,๖๐๐	๔๐,๑๓๑
๖	งาน ปชด.	๑๕	๕.๑๒	-	๔,๘๕๐
๗	ชลประทานระบบท่อ	๒	-	๕,๕๐๐	-
๘	สถานีสูบน้ำด้วยไฟฟ้า	๑๕๔	-	๒๐๒,๖๗๐	-
๙	โครงการโขง-ชี-มูล	๔	๑๗๗.๙๓	๑๖๐,๐๒๖	๒๖๘,๖๑๐
๑๐	โครงการขุดลอกฯ	๔๗๐	๒๓.๑๐	-	๒๘,๒๑๕
๑๑	โครงการศูนย์ฯ	๔๐๐	๑๓.๔๑	-	๑๖,๗๖๓
รวม		๑,๓๓๗	๒,๔๖๗.๘๓	๖๐๕,๓๗๗	๕๘๑,๓๗๒

ที่มา : โครงการชลประทานอุบลราชธานี

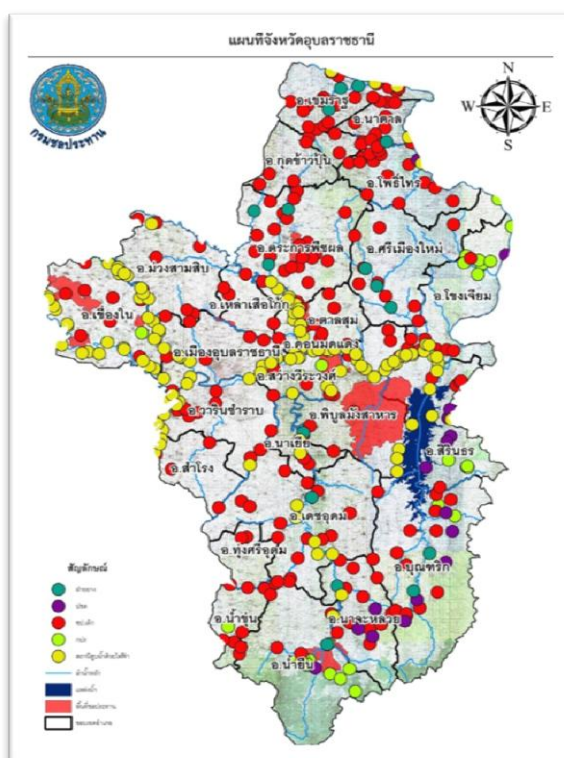

ภาพที่ ๙ แหล่งน้ำชลประทานจังหวัดอุบลราชธานี

๒.๓.๒ แหล่งน้ำอื่น ๆ

ตารางที่ ๑๒ โครงการแหล่งน้ำนอกเขตชลประทาน พื้นที่กักเก็บน้ำรวม ๓๕.๗๑ ล้านลูกบาศก์เมตร

ปี	จำนวนบ่อ
๒๕๔๘ - ๒๕๕๐	๓,๐๖๐
๒๕๕๑	๑,๐๒๐
๒๕๕๒	๑,๖๕๐
๒๕๕๓	๘๓๐
๒๕๕๔	๓๗๐
๒๕๕๕	๗๐๐
๒๕๕๖	๓,๒๐๐
๒๕๕๗	๒,๔๘๐
๒๕๕๘	๒,๓๐๐
๒๕๕๙	๑,๐๐๐
๒๕๖๐	๒,๓๐๐
๒๕๖๑	๒,๕๐๐
๒๕๖๒	๒,๘๑๔
๒๕๖๓	๓,๒๖๐
รวม	๓๘,๓๔๔

ที่มา : สถานีพัฒนาที่ดินอุบลราชธานี

๒.๓.๓ พื้นที่เสี่ยงภัยแล้ง-น้ำท่วม จังหวัดอุบลราชธานี

ตารางที่ ๑๓ พื้นที่เสี่ยงภัยแล้งจังหวัดอุบลราชธานี

อำเภอ	พื้นที่เสี่ยงภัยแล้ง (ไร่)			
	น้อย	ปานกลาง	มาก	รวม (ไร่)
เขมราฐ	๒๑๒,๙๔๗.๒๗	๓๓,๑๔๓.๘๔	๖๔๙.๒๙	๒๔๖,๗๔๐.๓๙
เขื่องใน	๒๐๙,๑๔๙.๙๗	๒๘,๕๖๗.๕๕	๑,๑๗๒.๓๐	๒๓๘,๘๘๙.๘๒
เดชอุดม	๓๙๖,๐๗๔.๘๗	๓๘,๐๘๘.๓๔	๒๗๙.๖๒	๔๓๔,๔๔๒.๘๓
เมืองอุบลราชธานี	๘๑,๙๗๙.๘๒	๑,๑๘๕.๔๔	-	๘๓,๑๖๕.๒๖
เหล่าเสือโก้ก	๖๔,๗๓๘.๖๔	๘,๔๔๓.๑๔	๑๓๙.๓๙	๗๓,๓๒๑.๑๗
โขงเจียม	๑๗๓,๘๔๘.๐๘	๑๗,๓๙๔.๖๕	๔๑๘.๙๘	๑๙๑,๖๖๑.๗๑
โพธิ์ไทร	๑๘๐,๒๐๖.๘๖	๑๔,๒๔๒.๕๗	-	๑๙๔,๔๔๙.๔๔
กุดข้าวปุ้น	๑๐๘,๖๖๐.๔๖	๔๕,๙๖๘.๐๒	๓,๒๙๑.๒๔	๑๕๗,๙๑๙.๗๒
ดอนมดแดง	๔๑,๘๘๔.๒๐	๒,๐๔๗.๗๗	-	๔๓,๙๓๑.๙๗
ตระการพืชผล	๓๕๒,๔๙๐.๐๓	๕๔,๓๙๐.๕๔	๙๑๗.๙๓	๔๐๗,๗๙๘.๕๐
ตาลชุม	๘๘,๑๘๔.๖๙	๓๑,๑๐๒.๐๘	๑,๖๙๑.๑๔	๑๒๐,๙๗๗.๙๐
ทุ่งศรีอุดม	๖๔,๐๒๗.๑๘	๓,๙๐๔.๙๘	-	๖๗,๙๓๒.๑๖
นาเยีย	๘๐,๙๒๙.๖๖	๘,๔๔๔.๔๘	-	๘๙,๓๗๔.๑๔
นาจะหลวย	๑๔๔,๙๖๙.๔๘	๗,๒๑๐.๑๐	-	๑๕๒,๑๗๙.๕๗
นาตาล	๙๗,๖๒๑.๔๐	๑๓,๒๘๑.๓๖	๒๕.๐๓	๑๑๐,๙๒๗.๗๘
น้ำขุ่น	๒๕,๕๐๓.๘๒	๘๓.๘๖	-	๒๕,๕๘๗.๖๘
น้ำยืน	๑๒๙,๔๐๘.๐๕	๓,๐๘๑.๒๐	-	๑๓๒,๔๘๙.๒๕
บุญพิริย	๓๑๕,๙๕๗.๓๖	๔๓,๕๒๘.๑๕	๑๒๐.๖๗	๓๕๙,๖๐๖.๑๗
พิบูลมังสาหาร	๒๖๐,๒๖๑.๒๑	๒๔,๒๕๕.๖๘	๓๐๘.๔๑	๒๘๔,๘๒๕.๓๐
ม่วงสามสิบ	๒๕๓,๐๖๑.๘๙	๔๒,๐๕๖.๗๔	๕๕๖.๘๒	๒๙๕,๖๗๕.๔๕
วารินชำราบ	๑๔๓,๓๙๓.๕๗	๑๑,๐๘๑.๖๙	-	๑๕๔,๔๗๕.๒๖
ศรีเมืองใหม่	๒๘๓,๘๓๙.๙๑	๔๗,๙๖๗.๘๗	๑,๓๖๑.๙๖	๓๓๓,๑๖๙.๗๔
สว่างวีระวงศ์	๔๐,๔๔๕.๖๙	๙๕๔.๘๗	-	๔๑,๔๐๐.๕๖
สำโรง	๑๒๐,๑๖๓.๔๕	๕,๕๘๖.๘๙	-	๑๒๕,๗๕๐.๓๕
สิรินธร	๑๑๘,๙๖๐.๔๓	๓๐,๐๓๔.๕๙	๗,๒๒๒.๔๘	๑๕๖,๒๑๗.๕๐
รวม	๓,๙๘๘,๗๐๗.๙๘	๕๑๖,๐๔๖.๓๙	๑๘,๑๕๕.๒๕	๔,๕๒๒,๙๐๙.๖๒

ที่มา : ศูนย์ป้องกันวิกฤติน้ำ กรมทรัพยากรน้ำ

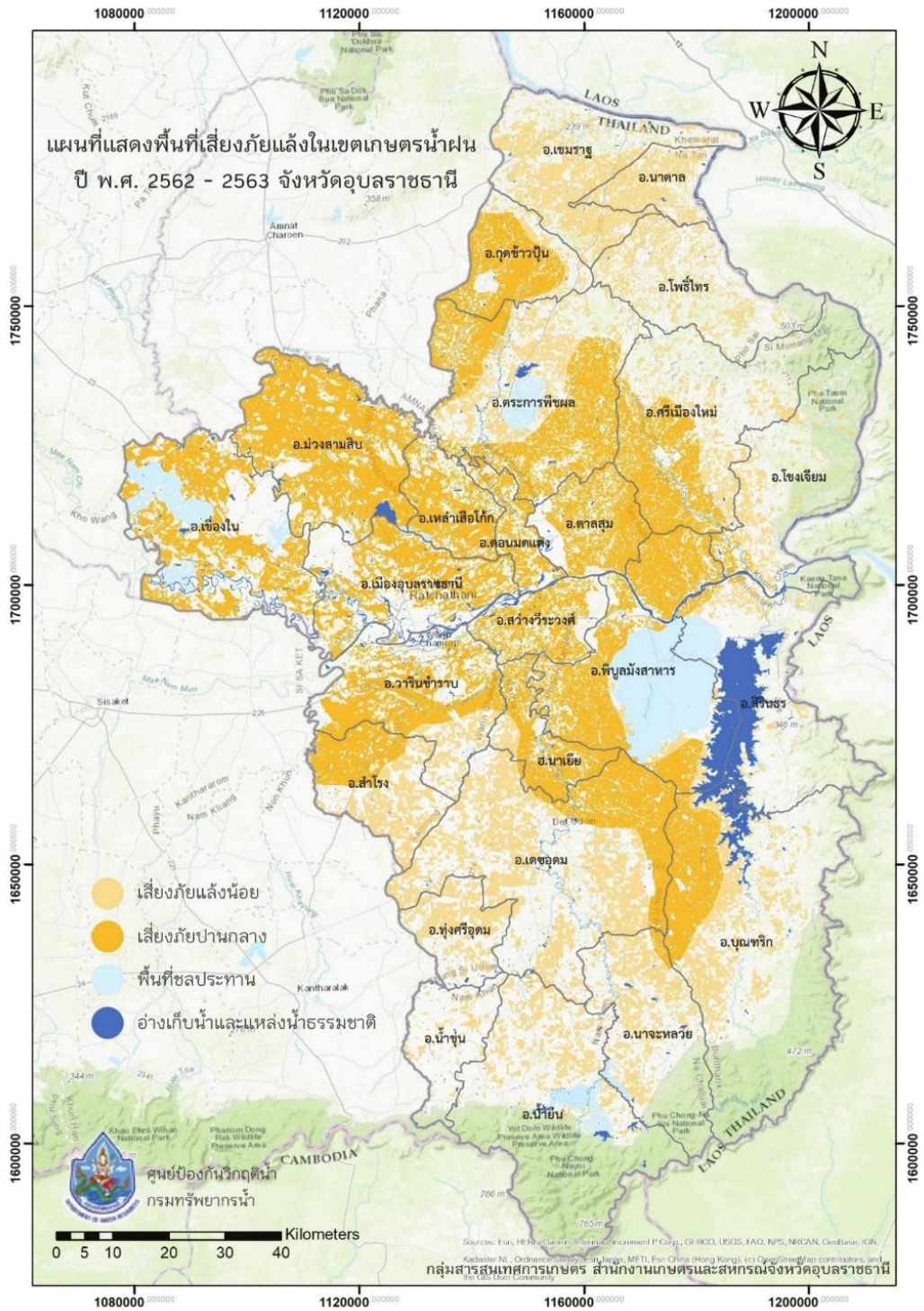

ภาพที่ ๑๐ แผนที่แสดงพื้นที่เสี่ยงแล้งจังหวัดอุบลราชธานี

ตารางที่ ๑๔ พื้นที่เสี่ยงน้ำท่วมจังหวัดอุบลราชธานี

ลำดับ	อำเภอ	พื้นที่เสี่ยงน้ำท่วม (ไร่)			
		น้อย	ปานกลาง	มาก	รวม (ไร่)
๑	กุดข้าวปุ้น	๘๖๙.๑๓			๘๖๙.๑๓
๒	เขมราฐ	๔๐๗.๕๘			๔๐๗.๕๘
๓	เขื่องใน	๑๑๑,๐๑๑.๑๕	๓๓,๗๑๘.๒๘		๑๔๔,๗๒๙.๔๓
๔	โขงเจียม	๕๗๓.๓๒			๕๗๓.๓๒
๕	ดอนมดแดง	๒๗,๕๖๒.๖๑	๔,๐๒๘.๓๖	๖.๒๓	๓๑,๕๙๗.๒๑
๖	เดชอุดม	๗๕,๙๔๙.๖๐	๘๑๙.๕๓		๗๖,๗๖๙.๑๓
๗	ตระการพืชผล	๒๖,๐๓๖.๕๓	๕๘๔.๘๓		๒๖,๖๒๑.๓๖
๘	ตาลชุม	๙,๕๐๙.๒๐	๔,๒๑๖.๗๑		๑๓,๗๒๕.๙๑
๙	ทุ่งศรีอุดม	๑๖,๖๙๐.๑๙	๑,๐๙๕.๖๕		๑๗,๗๘๕.๘๕
๑๐	นาจะหลวย	๒๒,๕๗๕.๒๔	๒๙.๓๐		๒๒,๖๐๔.๕๔
๑๑	นาตาล	๒๕๙.๓๖			๒๕๙.๓๖
๑๒	นาเยี่ย	๒๐,๕๑๕.๙๒	๑๕๘.๒๐		๒๐,๖๗๔.๑๒
๑๓	น้ำขุ่น	๑๘,๖๒๘.๒๙	๕๒๗.๘๑		๑๙,๑๕๖.๑๐
๑๔	น้ำยืน	๘,๕๗๘.๕๑	๓๒๘.๑๙		๘,๙๐๖.๖๑
๑๕	บุญศรี	๑,๓๕๘.๘๙			๑,๓๕๘.๘๙
๑๖	พิบูลมังสาหาร	๑๐,๐๙๙.๑๔	๑๘.๐๘		๑๐,๑๑๗.๒๒
๑๗	ม่วงสามสิบ	๓๒,๙๒๒.๕๖	๒,๕๗๐.๔๗	๑๔๑.๕๕	๓๕,๖๓๔.๕๘
๑๘	เมืองอุบลราชธานี	๘๕,๕๘๑.๑๙	๑๕,๗๘๖.๓๔	๙๒๖.๓๗	๑๐๒,๒๙๓.๙๐
๑๙	วารินชำราบ	๑๐๖,๑๖๙.๕๐	๑๒,๙๓๕.๖๕	๙๙๓.๙๓	๑๒๐,๐๙๘.๙๘
๒๐	ศรีเมืองใหม่	๘๕๑.๓๘			๘๕๑.๓๘
๒๑	สว่างวีระวงศ์	๒๑,๒๓๒.๕๐	๗๘๐.๙๑		๒๒,๐๑๓.๔๑
๒๒	สำโรง	๑๒,๙๕๕.๕๔	๓,๕๕๓.๕๐	๕๑.๐๖	๑๖,๕๕๐.๐๙
๒๓	สิรินธร	๑๕๕.๓๓			๑๕๕.๓๓
๒๔	เหล่าเสือโก้ก	๘,๖๖๓.๕๙	๕๐๓.๕๙		๙,๑๖๗.๑๗
รวม		๖๑๘,๙๔๖.๐๖	๘๑,๕๕๕.๕๐	๒,๑๐๙.๐๕	๗๐๒,๖๐๐.๕๙

ที่มา : ศูนย์ป้องกันวิฤติน้ำ กรมทรัพยากรน้ำ

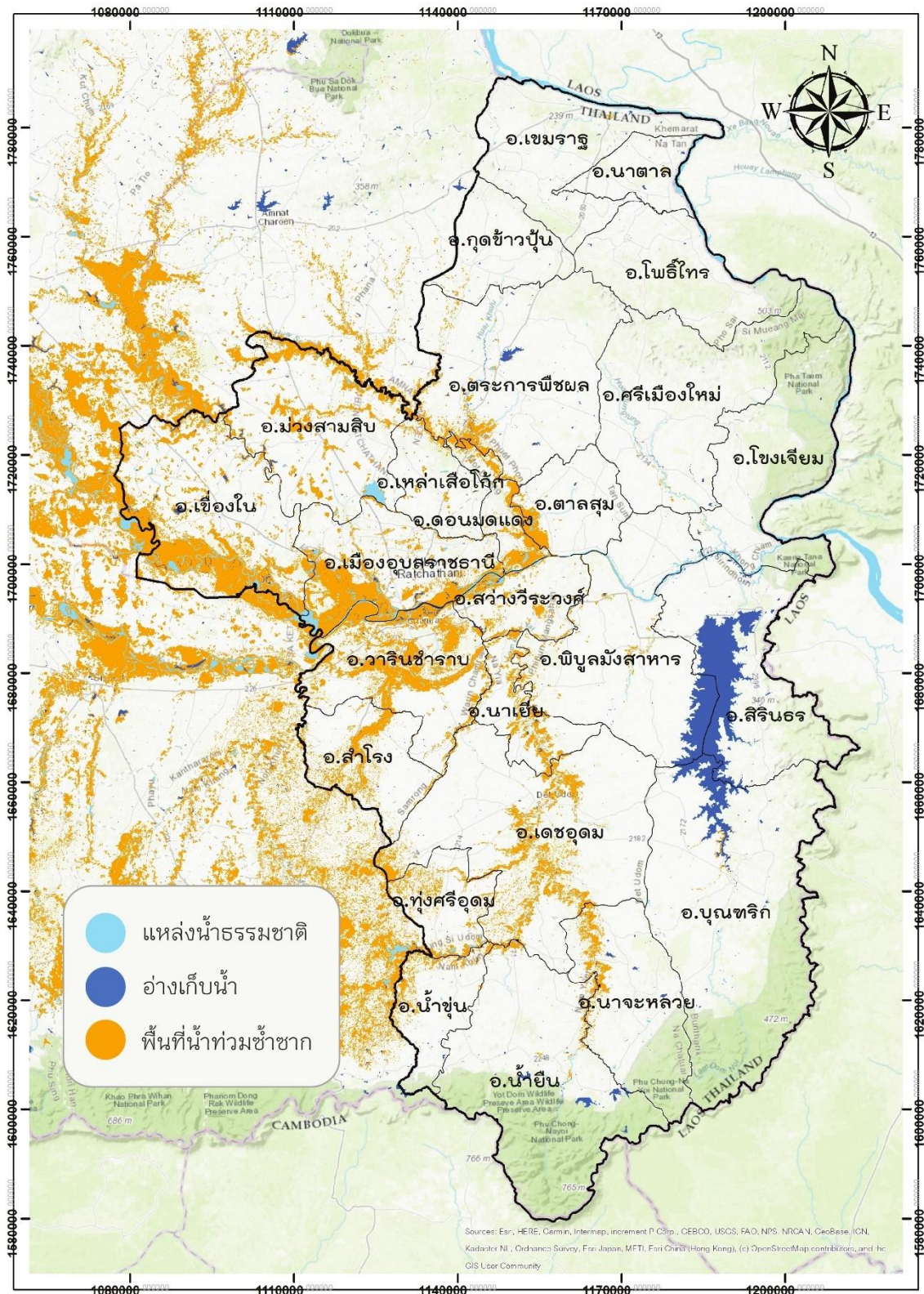

ภาพที่ ๑๑ แผนที่แสดงพื้นที่เสี่ยงน้ำท่วมจังหวัดอุบลราชธานี

๒.๔ ข้อมูลสินค้าเกษตรที่สำคัญของจังหวัดอุบลราชธานี

๒.๔.๑ ด้านการปลูกพืชเศรษฐกิจของจังหวัด ปีการผลิต ๒๕๖๓/๒๕๖๔

ตารางที่ ๑๕ ด้านการปลูกพืชเศรษฐกิจของจังหวัด ปีการผลิต ๒๕๖๓/๒๕๖๔

ชนิดพืช	จำนวน เกษตรกร (ราย)	เนื้อที่ เพาะปลูก (ไร่)	ผลผลิตที่เก็บเกี่ยวได้ (ตัน)	ผลผลิต เฉลี่ย (ก.ก./ไร่)	ราคาที่เกษตรกรขาย ได้เฉลี่ย (บาท/กิโลกรัม)
ข้าวนาปี	๓๑๙,๐๐๗	๔,๑๓๓,๙๒๔	๑,๖๖๕,๘๕๕		
- ข้าวมะลิ		๓,๔๖๑,๕๖๐	๑,๓๔๘,๖๐๓	๓๘๙	๑๐.๗๖
- ข้าวเหนียว		๗๖๘,๓๖๔	๓๑๗,๒๕๒	๔๐๗	๙.๕๖
มันสำปะหลัง	๕๑,๘๖๖	๕๑๑,๙๐๐	๑,๘๒๘,๖๐๒	๓,๕๗๒	๒.๑๒
ยางพารา	๓๑๔๔๕	๔๐๑,๕๙๖	๙๐,๗๖๐	๒๒๖	ยางก้อนถ้วย ๒๓ ยางแผ่นดิบ ๖๐
ข้าวโพดเลี้ยงสัตว์	๑๐,๕๑๙	๗๗,๒๘๑	๖๐,๒๘๒	๗๘๐	๖.๐๔

ที่มา : สำนักงานเกษตรจังหวัดอุบลราชธานี/สำนักงานเศรษฐกิจการเกษตรที่ ๑๑/การยางแห่งประเทศไทย
จังหวัดอุบลราชธานี

๒.๔.๒ ด้านการปลูกสัตว์ของจังหวัด ปี ๒๕๖๑ - ๒๕๖๓

ตารางที่ ๑๖ ปริมาณการผลิตและมูลค่าผลผลิตด้านปศุสัตว์ที่สำคัญของจังหวัดอุบลราชธานี

ปีการผลิต	ชนิดสัตว์	ปริมาณการผลิต (ตัว/ปี)	ราคา (บาท/หน่วย)	มูลค่าผลผลิต (บาท)
๒๕๖๓	สุกร(ตัว)	๑๕๑,๔๔๕	๗,๐๐๐	๑,๐๖๐,๑๑๕,๐๐๐
	ไก่เนื้อ(ก.ก.)	๖,๖๗๙,๘๙๑	๔๙	๓๒๗,๓๑๔,๖๕๙
	โคเนื้อ(ตัว)	๒๘๔,๕๕๒	๓๕,๐๐๐	๙,๙๕๙,๓๒๐,๐๐๐
	กระบือ(ตัว)	๑๐๐,๐๕๗	๓๗,๐๐๐	๓,๗๐๒,๑๐๙,๐๐๐
	ไข่ไก่ (ฟอง)	๒๐,๒๔๔,๔๗๖	๓.๕๐	๗๐,๘๕๕,๖๖๖
๒๕๖๒	สุกร (ตัว)	๑๔๔,๖๑๙	๖,๘๐๐	๙๘๓,๔๐๙,๒๐๐
	ไก่เนื้อ (ก.ก.)	๓,๙๐๔,๖๐๐	๔๙	๑๙๑,๓๒๕,๔๐๐
	โคเนื้อ (ตัว)	๒๕๐,๗๙๒	๓๐,๐๐๐	๗,๕๒๓,๗๖๐,๐๐๐
	กระบือ (ตัว)	๙๖,๔๔๔	๓๖,๐๐๐	๓,๔๗๑,๙๘๔,๐๐๐
	ไข่ไก่ (ฟอง)	๒๐,๕๗๐,๖๐๐	๓	๖๑,๗๑๑,๘๐๐
๒๕๖๑	สุกร (ตัว)	๑๖๕,๕๕๕	๖,๗๐๐	๑,๑๐๙,๑๕๑,๕๐๐
	ไก่เนื้อ (ก.ก.)	๓,๗๐๘,๔๕๐	๔๗	๑๗๔,๒๙๗,๑๕๐
	โคเนื้อ (ตัว)	๒๕๐,๒๘๓	๓๑,๐๐๐	๗,๗๕๘,๗๗๓,๐๐๐
	กระบือ (ตัว)	๙๖,๔๙๖	๓๔,๐๐๐	๓,๒๘๐,๘๖๔,๐๐๐
	ไข่ไก่ (ฟอง)	๑๙,๙๘๐,๔๗๖	๒.๘	๕๕,๙๔๕,๓๓๒.๘

ที่มา สำนักงานปศุสัตว์จังหวัดอุบลราชธานี

๒.๔.๓ ด้านการประมงของจังหวัด ปี ๒๕๖๓

ตารางที่ ๑๗ ปริมาณการผลิตและมูลค่าผลผลิตด้านประมงที่สำคัญของจังหวัดอุบลราชธานี

ประเภทการเลี้ยง	จำนวน (ราย)	จำนวนกระชัง/บ่อ	พื้นที่เลี้ยง (ไร่)	ผลผลิต (ตัน)	ผลผลิตเฉลี่ย (ตัน/ไร่)	มูลค่า (บาท)
๑) การเพาะเลี้ยงสัตว์น้ำจืดเชิงพาณิชย์						
กระชัง	๗๒๓	๑๑,๐๐๐	๑๓๘	๑๙,๒๙๗	๑๓๙.๘๓	๑,๐๒๒,๗๔๑,๐๐๐
บ่อดิน	๑๒๖	๔๙๖	๓๗๕	๑,๒๔๕.๕๒	๓.๓๒	๖๒,๒๗๖,๐๐๐
๒) การเพาะเลี้ยงสัตว์น้ำจืดระดับเศรษฐกิจครัวเรือน						
บ่อดิน	๑๕,๑๖๙	๒๒,๗๓๙	๑๒,๐๖๐	๒,๖๔๒.๘๔๔	๐.๒๒	๑๕๕,๙๒๗,๗๙๖

ที่มา สำนักงานประมงจังหวัดอุบลราชธานี

๒.๔.๔ ข้อมูลสินค้าเกษตรที่ได้รับรองสิ่งบ่งชี้ทางภูมิศาสตร์ (GI)

จังหวัดอุบลราชธานีได้ยื่นขอการรับรองสิ่งบ่งชี้ทางภูมิศาสตร์ “ข้าวหอมมะลิอุบลราชธานี” และได้รับการรับรองเมื่อวันที่ ๒๖ พฤษภาคม ๒๕๕๙ ทะเบียนเลขที่ สข ๖๐๑๐๐๐๙๔



ภาพที่ ๑๒ ประกาศกรมทรัพย์สินทางปัญญา GI ข้าวหอมมะลิจังหวัดอุบลราชธานี

ปัจจุบันมีเกษตรกร กลุ่มเกษตรกร และบริษัท ที่ได้รับอนุญาตให้ใช้ตราสัญลักษณ์สิ่งบ่งชี้ทางภูมิศาสตร์ไทย สช ๖๐๑๐๐๐๙๙ ข้าวหอมมะลิอุบลราชธานีรวม ๔๙ ราย ดังนี้

ตารางที่ ๑๘ รายชื่อผู้ได้รับอนุญาตให้ใช้ตราสัญลักษณ์สิ่งบ่งชี้ทางภูมิศาสตร์ไทย ข้าวหอมมะลิอุบลราชธานี

ลำดับ	ชื่อ-สกุล	ที่อยู่
๑	นายสนอง คุณสว่าง	๒ ม.๑ ต.ปะอาว อ.เมืองอุบลราชธานี จ.อุบลราชธานี ๓๔๐๐๐
๒	นางสาวสมหมาย คุณสว่าง	๓๕ ม.๒ ต.ปะอาว อ.เมืองอุบลราชธานี จ.อุบลราชธานี ๓๔๐๐๐
๓	นางวันทอง คินดี	๒๗ ม.๒ ต.ปะอาว อ.เมืองอุบลราชธานี จ.อุบลราชธานี ๓๔๐๐๐
๔	นางราตรี ชันชะลี	๒๒ ม.๒ ต.ปะอาว อ.เมืองอุบลราชธานี จ.อุบลราชธานี ๓๔๐๐๐
๕	นางพะยอม ไชยเดช	๓๗ ม.๑ ต.ปะอาว อ.เมืองอุบลราชธานี จ.อุบลราชธานี ๓๔๐๐๐
๖	นางสาวหนูเจียม คุณสว่าง	๑๔ ม.๒ ต.ปะอาว อ.เมืองอุบลราชธานี จ.อุบลราชธานี ๓๔๐๐๐
๗	นายสุรศักดิ์ สุขรักษ์	๖๕ ม.๑ ต.ปะอาว อ.เมืองอุบลราชธานี จ.อุบลราชธานี ๓๔๐๐๐
๘	นายสุขเจริญ สุขประเสริฐ	๒๔ ม.๑ ต.ปะอาว อ.เมืองอุบลราชธานี จ.อุบลราชธานี ๓๔๐๐๐
๙	นายรัชชัย บุญสมัย	๓๒ ม.๑ ต.ปะอาว อ.เมืองอุบลราชธานี จ.อุบลราชธานี ๓๔๐๐๐
๑๐	นายวีรพล กอมณี	๒๐ ม.๒ ต.ปะอาว อ.เมืองอุบลราชธานี จ.อุบลราชธานี ๓๔๐๐๐
๑๑	นางชอนกลิ่น ธรรมชอบ	๕๐ ม.๒ ต.ปะอาว อ.เมืองอุบลราชธานี จ.อุบลราชธานี ๓๔๐๐๐
๑๒	กลุ่มผู้ผลิตเมล็ดพันธุ์ข้าวบ้านท่าโคม	๘ ม.๒ ต.ปะอาว อ.เมืองอุบลราชธานี จ.อุบลราชธานี ๓๔๐๐๐
๑๓	นางกิ่งแก้ว อิศรา	๗๕ ม.๔ ต.ปะอาว อ.เมืองอุบลราชธานี จ.อุบลราชธานี ๓๔๐๐๐
๑๔	นางอุไร แคนวงตร	๕๖ ม.๔ ต.ปะอาว อ.เมืองอุบลราชธานี จ.อุบลราชธานี ๓๔๐๐๐
๑๕	นางอุไร อีโน	๑๐๕ ม.๖ ต.ปะอาว อ.เมืองอุบลราชธานี จ.อุบลราชธานี ๓๔๐๐๐
๑๖	นางรำไพ แวคว่ม	๓๑ ม.๔ ต.ปะอาว อ.เมืองอุบลราชธานี จ.อุบลราชธานี ๓๔๐๐๐
๑๗	นางจันทิมา โพธิ์ศิริ	๑๑๗ ม.๔ ต.ปะอาว อ.เมืองอุบลราชธานี จ.อุบลราชธานี ๓๔๐๐๐
๑๘	นางมัชสา ร่วมรักษ์	๙๐ ม.๔ ต.ปะอาว อ.เมืองอุบลราชธานี จ.อุบลราชธานี ๓๔๐๐๐
๑๙	นางพุดม แนวจำปา	๑๒๔ ม.๕ ต.ปะอาว อ.เมืองอุบลราชธานี จ.อุบลราชธานี ๓๔๐๐๐
๒๐	นางจาดทอง ประสมทอง	๘๗ ม.๔ ต.ปะอาว อ.เมืองอุบลราชธานี จ.อุบลราชธานี ๓๔๐๐๐
๒๑	นางสุนันทา แนวจำปา	๒๓ ม.๓ ต.ปะอาว อ.เมืองอุบลราชธานี จ.อุบลราชธานี ๓๔๐๐๐
๒๒	นางขันทอง ท่าทอง	๖๙ ม.๕ ต.ปะอาว อ.เมืองอุบลราชธานี จ.อุบลราชธานี ๓๔๐๐๐
๒๓	นางแถว จิตรงาม	๙ ม.๔ ต.ปะอาว อ.เมืองอุบลราชธานี จ.อุบลราชธานี ๓๔๐๐๐
๒๔	นางอักษร โพธิ์ศิริ	๘๙ ม.๔ ต.ปะอาว อ.เมืองอุบลราชธานี จ.อุบลราชธานี ๓๔๐๐๐
๒๕	นางเกษแก้ว ชนกคุณ	๑๑๒ ม.๔ ต.ปะอาว อ.เมืองอุบลราชธานี จ.อุบลราชธานี ๓๔๐๐๐
๒๖	นางสุปราณี วรรศรีหา	๑๓๒ ม.๕ ต.ปะอาว อ.เมืองอุบลราชธานี จ.อุบลราชธานี ๓๔๐๐๐
๒๗	นางสุดใจ สาระไพร	๒๗ ม.๔ ต.ปะอาว อ.เมืองอุบลราชธานี จ.อุบลราชธานี ๓๔๐๐๐
๒๘	นางประคอง สุดชาติ	๒๐๘ ม.๕ ต.ปะอาว อ.เมืองอุบลราชธานี จ.อุบลราชธานี ๓๔๐๐๐
๒๙	นางอารวณั ประทุมมาศ	๑๓/๒ ม.๕ ต.ปะอาว อ.เมืองอุบลราชธานี จ.อุบลราชธานี ๓๔๐๐๐
๓๐	นางโกศล สิตะวรรณ	๘๘ ม.๕ ต.ปะอาว อ.เมืองอุบลราชธานี จ.อุบลราชธานี ๓๔๐๐๐

ตารางที่ ๑๘ (ต่อ) รายชื่อผู้ได้รับอนุญาตให้ใช้ตราสัญลักษณ์สิ่งบ่งชี้ทางภูมิศาสตร์ไทย ข้าวหอมมะลิอุบลราชธานี

ลำดับ	ชื่อ-สกุล	ที่อยู่
๓๑	นางนงนุช แนวจำปา	๒๓๔ ม.๕ ต.ปะอาว อ.เมืองอุบลราชธานี จ.อุบลราชธานี ๓๔๐๐๐
๓๒	นางสาวหนุกร ร่วมรักษ์	๑๒๘/๑ ม.๕ ต.ปะอาว อ.เมืองอุบลราชธานี จ.อุบลราชธานี ๓๔๐๐๐
๓๓	นางทานพร จันท์พวง	๑๒๖ ม.๔ ต.ปะอาว อ.เมืองอุบลราชธานี จ.อุบลราชธานี ๓๔๐๐๐
๓๔	นายบุญทอม ชนาคุด	๑๕๑ ม.๕ ต.ปะอาว อ.เมืองอุบลราชธานี จ.อุบลราชธานี ๓๔๐๐๐
๓๕	นางลัดดาวัลย์ ขจรวงศ์	๒๘ ม.๒ ต.หนองซอน อ.เมืองอุบลราชธานี จ.อุบลราชธานี ๓๔๐๐๐
๓๖	นางราตรี ดาวประสงค์	๓๓ ม.๒ ต.หนองซอน อ.เมืองอุบลราชธานี จ.อุบลราชธานี ๓๔๐๐๐
๓๗	นายบุญมี คุณธรรม	๗๐ ม.๒ ต.หนองเหล่า อ.ม่วงสามสิบ จ.อุบลราชธานี ๓๔๑๔๐
๓๘	นางอนุธิตา ทองสะอาด	๑๖๓ ม.๒ ต.หนองเหล่า อ.ม่วงสามสิบ จ.อุบลราชธานี ๓๔๑๔๐
๓๙	นางปราณี ทองสะอาด	๑๕๕ ม.๒ ต.หนองเหล่า อ.ม่วงสามสิบ จ.อุบลราชธานี ๓๔๑๔๐
๔๐	นายคำกอง มายूर	๑๐๔ ม.๒ ต.หนองเหล่า อ.ม่วงสามสิบ จ.อุบลราชธานี ๓๔๑๔๐
๔๑	นางจารุณีย์ หาญณรงค์	๒๐๐ ม.๒ ต.หนองเหล่า อ.ม่วงสามสิบ จ.อุบลราชธานี ๓๔๑๔๐
๔๒	โครงการส่งเสริมเกษตรกรอินทรีย์ บจก. ข้าวพันดี	
๔๓	กลุ่มข้าวอินทรีย์บ้านโนนสวรรค์	๑๘๒ ม.๑๒ ต.สำโรง อ.สำโรง จ.อุบลราชธานี ๓๔๓๖๐
๔๔	บริษัท ทีพีอูบล อินเตอร์เนชั่นแนล จำกัด	๑๐๐ ม.๒ ต.หนองสิม อ.เขมราฐ จ.อุบลราชธานี ๓๔๑๗๐
๔๕	กลุ่มข้าวอินทรีย์บ้านหนองไฮ	๔๙ ม.๑ ต.หนองไฮ อ.สำโรง จ.อุบลราชธานี ๓๔๓๖๐
๔๖	กลุ่มเกษตรกรอินทรีย์แม่สันทัก	๕๒ ม.๓ ต.สมสะอาด อ.เดชอุดม จ.อุบลราชธานี ๓๔๑๖๐
๔๗	วิสาหกิจชุมชนข้าวกล้องปลอดสารบ้านสร้างมิ่ง	๓๘ ม.๗ ต.หนองเมือง อ.ม่วงสามสิบ จ.อุบลราชธานี ๓๔๑๔๐
๔๘	กลุ่มเกษตรกรอินทรีย์บ้านเกาะแกด	๑๙ ม.๘ ต.โพธิ์ไทร อ.โพธิ์ไทร จ.อุบลราชธานี ๓๔๓๔๐
๔๙	โครงการส่งเสริมเกษตรกรอินทรีย์ โดย บ. ข้าวพันดี จำกัด	ม.๖ ต.บัวงาม อ.บุญทริก จ.อุบลราชธานี ๓๔๒๓๐

ที่มา : กรมทรัพย์สินทางปัญญา

๒.๔.๕ ข้อมูลมาตรฐานสินค้าเกษตรอินทรีย์ของจังหวัดอุบลราชธานี

จังหวัดอุบลราชธานี มีพื้นที่การผลิตสินค้าเกษตรอินทรีย์ทั้งหมด ๒๒๑,๐๐๗ ไร่ เกษตรกร ๓๓,๓๖๓ ราย ประกอบด้วย

- ๑) ข้าวอินทรีย์ พื้นที่ ๑๖๙,๘๘๙ ไร่ เกษตรกร ๒๕,๕๘๙ ราย
- ๒) พืชสมุนไพร พื้นที่ ๘๓๖ ไร่ เกษตรกร ๔๒๖ ราย
- ๓) ไม้ผล พื้นที่ ๒๐๐ ไร่ เกษตรกร ๔๐ ราย
- ๔) พืชไร่ พื้นที่ ๖๗ ไร่ เกษตรกร ๒๕ ราย
- ๕) พืชผัก พื้นที่ ๓,๑๔๗ ไร่ เกษตรกร ๑,๕๕๔ ราย
- ๖) มันสำปะหลัง พื้นที่ ๒๑,๘๑๙ ไร่ เกษตรกร ๔,๒๓๒ ราย

หน่วยงานเอกชน ที่ดำเนินงานด้านเกษตรอินทรีย์ ในจังหวัดอุบลราชธานี ประกอบด้วย

- ๑) สมาคมเกษตรกรก้าวหน้าตระการพืชผล จำกัด พื้นที่ ๑๑,๔๐๔ ไร่ เกษตรกร ๓๐๐ ราย
- ๒) สหกรณ์การเกษตรไรสารเคมี จำกัด พื้นที่ ๕,๑๖๔ ไร่ เกษตรกร ๒๓๐ ราย

- ก) บริษัท เอเซียโกด เด็นท์ โรซ์ จำกัด พื้นที่ ๑,๐๕๐ ไร่ เกษตรกร ๑๒๐ ราย
- ข) บริษัท อุลไบโอเอทานอล พื้นที่ ๔,๔๕๒ ไร่ เกษตรกร ๖๙๖ ราย
- ค) มหาวิทยาลัยอุบลราชธานี พื้นที่ ๑,๘๗๒ ไร่ เกษตรกร ๑๑๗ ราย
- ง) กลุ่มเกษตรกร / กลุ่มวิสาหกิจชุมชน พื้นที่ ๕๒ ไร่ เกษตรกร ๑๔ ราย
- จ) กระทรวงพาณิชย์ สนับสนุนการปลูกฝ้ายอินทรีย์ พื้นที่ ๑,๐๕๐ ไร่

๒.๔.๖ ปฏิทินสินค้าเกษตรที่สำคัญของจังหวัดอุบลราชธานี

ตารางที่ ๑๙ ปฏิทินสินค้าเกษตรที่สำคัญรายเดือน ปีการเพาะปลูก ๒๕๖๓/๒๕๖๔ จังหวัดอุบลราชธานี

สินค้า	ผลผลิตต่อไร่ (ก.ก.)	ปี									ปี 2564										
		พ.ค.	มิ.ย.	ก.ค.	ส.ค.	ก.ย.	ต.ค.	พ.ย.	ธ.ค.	ม.ค.	ก.พ.	มี.ค.	เม.ย.	พ.ค.	มิ.ย.	ก.ค.	ส.ค.	ก.ย.	ต.ค.	พ.ย.	ธ.ค.
1. ข้าวนาปี	403.95																				
2. ปาล์มน้ำมัน	1,678.37																				
3. มะม่วงหิมพานต์	386.05																				
4. แตงโมเนื้อ	1,457.25																				
5. แตงกวา	1,534.26																				
6. แตงร้าน	2,363.27																				
7. กะหล่ำปลี	2,040.07																				
8. ข้าวโพดหวาน	910.66																				
9. ถั่วฝักยาว	6,176.95																				
10. เงาะ	349.68																				
11. ทูเรียน	1,149.49																				
12. มะม่วง	881.92																				
13. ลำไย	948.19																				
14. ข้าวโพดเลี้ยงสัตว์	783.28																				
15. มันสำปะหลังโรงงาน	3,573																				
16. พริกหัวเรือ	1,184.48																				
17. อ้อยโรงงาน	10,824																				
18. ยางพารา	226																				
19. ปลานิล																					
20. ปลาชุก																					
21. ปลาดุก																					
22. โค																					
23. กระบือ																					
24. สุกร																					
25. ไก่เนื้อ																					
26. ไก่พื้นเมือง																					
27. ไข่เป็ด																					
28. ไข่ไก่																					

ที่มา : คณะทำงานจัดทำปฏิทินสินค้าเกษตรที่สำคัญเพื่อความมั่นคงด้านอาหารและโภชนาการของประเทศไทย ปีการผลิต ๒๕๖๓ และ ๒๕๖๔ จังหวัดอุบลราชธานี

๒.๕ สถาบันเกษตรกรและองค์กรเกษตรกร

๒.๕.๑ ประเภทสหกรณ์และจำนวนสมาชิก (ข้อมูล ณ วันที่ ๓๑ ธันวาคม ๒๕๖๓)

ตารางที่ ๒๐ ประเภทสหกรณ์และจำนวนสมาชิก

ประเภทสหกรณ์	จำนวนสหกรณ์ (แห่ง)	จำนวนสมาชิก (ราย)
๑. สหกรณ์การเกษตร	๑๑๙	๒๘๐,๑๗๘
๒. สหกรณ์ประมง	๒	๑๐๕
๓. สหกรณ์ร้านค้า	๑	๖๘๓
๔. สหกรณ์บริการ	๑๖	๔,๔๐๔
๕. สหกรณ์ออมทรัพย์	๑๘	๔๔,๕๒๖
๖. สหกรณ์เครดิตยูเนี่ยน	๑๓	๑๕,๔๑๘
รวม	๑๖๙	๓๔๕,๓๑๔

ที่มา สำนักงานสหกรณ์จังหวัดอุบลราชธานี

๒.๕.๒ กลุ่มเกษตรกรจังหวัดอุบลราชธานี

ตารางที่ ๒๑ จำนวนและสมาชิกสถาบันเกษตรกรจังหวัด ปี ๒๕๖๓

สมาชิกองค์กร	จำนวนสมาชิก (ครัวเรือน)
กลุ่มเกษตรกร	๘,๗๐๓
กลุ่มแม่บ้านเกษตรกร	๒,๔๕๙
กลุ่มยุวเกษตรกร	๒๕๔
กลุ่มวิสาหชุมชน	๔,๔๗๙

ที่มา : สำนักงานเกษตรจังหวัดอุบลราชธานี

๒.๖ ข้อมูลจำนวนอาสาสมัครเกษตรของจังหวัดอุบลราชธานี

ตารางที่ ๒๒ จำนวนอาสาสมัครเกษตรของจังหวัดอุบลราชธานี

อำเภอ	ครูบัญชี	หมอดินอาสา	ประมงอาสา	เศรษฐกิจ การเกษตรอาสา	ครูยาง	อาสาสมัคร ปฏิรูปที่ดิน	อาสา ปศุสัตว์	อาสา ฝนหลวง
รวมทั้งสิ้น	๒๗๔	๑,๘๘๖	๑๒๐	๒๕	๑๒๒	๒๒	๖,๙๒๗	๒๙
เมืองอุบลราชธานี	๒	๑๒๒	๕	๑	๘	๐	๕๓๖	๗
ศรีเมืองใหม่	๑๖	๖๙	๒	๑	๑๗	๐	๒๕๓	๑
โขงเจียม	๑	๓๗	๑	๑	๓	๐	๑๑๘	๑
เขื่องใน	๑๔	๑๖๙	๙	๑	๔	๐	๖๒๐	๐
เขมราฐ	๒	๓๙	๓	๑	๒	๐	๒๘๐	๐
เดชอุดม	๑๓	๑๒๖	๘	๑	๑๐	๑๘	๖๑๗	๐
นาจะหลวย	๒๐	๔๓	๘	๑	๗	๐	๓๖๐	๐
น้ำยืน	๑๐	๖๖	๘	๑	๖	๐	๒๘๕	๐
บุณฑริก	๒๕	๖๗	๙	๑	๗	๐	๕๔๒	๐
ตระการพืชผล	๒	๑๖๒	๖	๑	๑๐	๐	๓๙๓	๒
กุดข้าวปุ้น	๒๐	๓๗	๑	๑	๑	๐	๒๕๗	๑
ม่วงสามสิบ	๒	๑๓๒	๘	๑	๔	๐	๕๐๑	๓
วารินชำราบ	๙	๑๗๒	๘	๑	๐	๐	๓๖๖	๕
พิบูลมังสาหาร	๑๘	๑๕๖	๗	๑	๖	๐	๒๖	๐
ตาลชุม	๑๘	๕๕	๔	๑	๑	๐	๑๒๘	๐
โพธิ์ไทร	๒	๒๗	๗	๑	๕	๐	๑๘๒	๑
สำโรง	๑๗	๘๖	๓	๑	๑	๐	๑๕๑	๐
ดอนมดแดง	๑๘	๑๖	๖	๑	๓	๐	๑๔๑	๐
สิรินธร	๑๘	๕๙	๔	๑	๙	๐	๒๑๙	๐
ทุ่งศรีอุดม	๒	๔๖	๑	๑	๒	๔	๒๐๔	๐
นาเยีย	๑๑	๒๔	๓	๑	๒	๐	๑๐๘	๖
นาตาล	๑๐	๓๙	๐	๑	๑	๐	๒๐๘	๐
เหล่าเสือโก้ก	๑๐	๔๕	๑	๑	๔	๐	๑๒๑	๑
สว่างวีระวงศ์	๒	๔๑	๗	๑	๔	๐	๑๙๔	๑
น้ำขุ่น	๑๒	๕๑	๑	๑	๕	๐	๑๑๗	๐

ที่มา : สำนักงานเกษตรจังหวัดอุบลราชธานี

ตารางที่ ๒๒ (ต่อ) จำนวนอาสาสมัครเกษตรของจังหวัดอุบลราชธานี

อำเภอ	อาสาสมัคร สหกรณ์	อาสาสมัคร ชลประทาน	ชาวนาอาสา	เกษตรหมู่บ้าน	สารวัตรเกษตรอาสา	ไหมอาสา	รวมสาขา (นับซ้ำ)
รวมทั้งสิ้น	๕๐	๗๖	๗๗	๒,๘๓๔	๑๓๔	๑๕	๑๒,๕๙๑
เมืองอุบลราชธานี	๑	๐	๑	๑๕๕	๑๐	๓	๘๕๑
ศรีเมืองใหม่	๒	๐	๘	๑๒๑	๖	๐	๔๙๖
โขงเจียม	๒	๐	๐	๕๒	๕	๐	๒๒๑
เขื่องใน	๒	๑๗	๖	๑๘๓	๑๑	๐	๑,๐๓๖
เขมราฐ	๒	๐	๑	๑๒๓	๕	๐	๔๕๘
เดชอุดม	๔	๐	๐	๒๔๓	๑๐	๐	๑,๐๕๐
นาจะหลวย	๓	๒	๑	๗๘	๔	๐	๕๒๗
น้ำยืน	๐	๖	๐	๑๐๑	๒	๑	๔๘๖
บุณฑริก	๐	๐	๑	๒๐๐	๔	๕	๘๖๑
ตระการพืชผล	๒	๑	๑๗	๒๓๔	๕	๒	๘๓๗
กุดข้าวปุ้น	๒	๐	๑	๘๔	๓	๑	๔๐๙
ม่วงสามสิบ	๒	๐	๕	๑๕๘	๘	๐	๘๒๔
วารินชำราบ	๒	๐	๑	๒๑๑	๑๒	๐	๗๘๗
พิบูลมังสาหาร	๒	๔๒	๑๐	๑๘๐	๗	๐	๔๕๕
ตาลชุม	๒	๐	๐	๕๙	๒	๐	๒๗๐
โพธิ์ไทร	๒	๐	๑๐	๗๑	๒	๐	๓๑๐
สำโรง	๒	๐	๙	๑๐๔	๘	๑	๓๘๓
คอนมุดแดง	๓	๐	๑	๔๗	๓	๐	๒๓๙
สิรินธร	๐	๖	๐	๗๒	๒	๐	๓๙๐
ทุ่งศรีอุดม	๖	๐	๑	๕๒	๓	๐	๓๒๒
นาเยี่ย	๓	๐	๑	๔๒	๑	๐	๒๐๒
นาตาล	๒	๐	๑	๖๔	๒	๐	๓๒๘
เหล่าเสือโก้ก	๒	๑	๑	๕๕	๔	๐	๒๔๖
สว่างวีระวงศ์	๒	๐	๑	๕๗	๗	๐	๓๑๗
น้ำขุ่น	๐	๐	๐	๘๘	๘	๒	๒๘๕

ที่มา : สำนักงานเกษตรจังหวัดอุบลราชธานี

๒.๗ จำนวนปราชญ์ชาวบ้านของจังหวัดภายใต้โครงการเกษตรตามแนวทฤษฎีใหม่ โดยยึดปรัชญาเศรษฐกิจพอเพียง

จังหวัดอุบลราชธานี มีศูนย์ปราชญ์ที่ดำเนินงานในปีงบประมาณ ๒๕๖๒ จำนวน ๓ แห่ง คือ

๑) ศูนย์ปราชญ์ตามรอยพ่อ (นายธีระชาติ ปลาทอง) เลขที่ ๙๔ บ้านดอนหมู หมู่ที่ ๑๐ ตำบลขามเปี้ย อำเภอตระการพืชผล จังหวัดอุบลราชธานี

๒) ศูนย์พุทธธรรมพรหมวชิรญาณ ป่าดงใหญ่วังอ้อ (พระครูสุขุมวโรณาส) เลขที่ ๒๔๖ หมู่ที่ ๙ ตำบลหัวดอน อำเภอเขื่องใน จังหวัดอุบลราชธานี

๓) ชุมชนราชธานีโอศก (นายอุดม ศรีเชียงสา) หมู่บ้านราชธานีโอศก หมู่ที่ ๑๐ ตำบลบึงใหม่ อำเภอวารินชำราบ จังหวัดอุบลราชธานี

๒.๘ ศูนย์เรียนรู้การเพิ่มประสิทธิภาพการผลิตสินค้าเกษตร และ ศูนย์เครือข่าย จังหวัดอุบลราชธานี

จังหวัดอุบลราชธานี มีศูนย์เรียนรู้การเพิ่มประสิทธิภาพการผลิตสินค้าเกษตร จำนวน ๒๕ ศูนย์ และ ศูนย์เครือข่าย จำนวน ๒๙๔ ศูนย์ รวม ๓๑๙ ศูนย์ ประกอบด้วย

ตารางที่ ๒๓ บัญชีศูนย์เรียนรู้การเพิ่มประสิทธิภาพการผลิตสินค้าเกษตร และศูนย์เครือข่ายจังหวัดอุบลราชธานี

ลำดับ	ศพก.หลัก	ที่ตั้งศูนย์		สินค้าหลัก	ศพก. เครือข่าย (แห่ง)
		ตำบล	อำเภอ		
๑	อำเภอกุดข้าวปุ้น	ข้าวปุ้น	กุดข้าวปุ้น	ข้าว	๑๒
๒	อำเภอดอนมดแดง	ท่าเมือง	ดอนมดแดง	ข้าว	๑๓
๓	อำเภอนาจะหลวย	โนนสมบูรณ์	นาจะหลวย	ข้าว	๑๐
๔	อำเภอน้ำยืน	สีวิเชียร	น้ำยืน	มันสำปะหลัง	๑๑
๕	อำเภอม่วงสามสิบ	ยางสักกระโพหลุ่ม	ม่วงสามสิบ	ข้าว	๑๐
๖	อำเภอสรินธร	คันไร่	สรินธร	ข้าวอินทรีย์	๑๒
๗	อำเภอตาลสุม	ตาลสุม	ตาลสุม	ข้าว	๑๓
๘	อำเภอโขงเจียม	ห้วยยาง	โขงเจียม	มันสำปะหลัง	๑๒
๙	อำเภอตระการพืชผล	เกษม	ตระการพืชผล	ข้าว	๑๓
๑๐	อำเภอพิบูลมังสาหาร	ดอนจิก	พิบูลมังสาหาร	ข้าว	๑๕
๑๑	อำเภอโพธิ์ไทร	โพธิ์ไทร	โพธิ์ไทร	ข้าว	๑๖
๑๒	อำเภอศรีเมืองใหม่	นาคำ	ศรีเมืองใหม่	ข้าว	๑๐
๑๓	อำเภอเขื่องใน	สร้างถ่อ	เขื่องใน	ข้าว	๑๓
๑๔	อำเภอเมือง	หนองขอน	เมือง	ข้าว	๑๘
๑๕	อำเภอเขมราฐ	แก้งเหนือ	เขมราฐ	ข้าว	๑๐
๑๖	อำเภวารินชำราบ	สระสมิง	วารินชำราบ	ข้าว	๑๒
๑๗	อำเภอเดชอุดม	กลาง	เดชอุดม	ข้าว	๑๒
๑๘	อำเภอนาตาล	นาตาล	นาตาล	ข้าว	๑๐
๑๙	อำเภอน้ำขุ่น	ตาเกา	น้ำขุ่น	มันสำปะหลัง	๑๑
๒๐	อำเภอเหล่าเสือโก้ก	เหล่าเสือโก้ก	เหล่าเสือโก้ก	ข้าว	๑๑
๒๑	อำเภอทุ่งศรีอุดม	นาหอม	ทุ่งศรีอุดม	เกษตรผสมผสาน	๑๐
๒๒	อำเภอสำโรง	โนนกาเส้น	สำโรง	ข้าว	๑๐
๒๓	อำเภอบุญศรี	หนองสะโน	บุญศรี	ข้าว	๑๕
๒๔	อำเภอนาเยีย	นาเยีย	นาเยีย	ข้าว	๑๑
๒๕	อำเภอสว่างวีระวงศ์	ท่าช้าง	สว่างวีระวงศ์	ข้าว	๔
	๒๕				๒๙๔

ที่มา : สำนักงานเกษตรจังหวัดอุบลราชธานี

๒.๙ รายได้ - รายจ่ายเกษตรกรจังหวัดอุบลราชธานี

เกษตรกรจังหวัดอุบลราชธานี มีรายได้เงินสดภาคการเกษตรเฉลี่ย ๘๑,๔๐๖ บาท มีรายจ่ายเงินสดภาคการเกษตรเฉลี่ย ๕๐,๘๕๘ บาท คิดเป็นรายได้สุทธิภาคการเกษตรเฉลี่ย ๓๐,๕๔๘ บาท รายละเอียดแสดงดังตารางที่ ๒๔

ตารางที่ ๒๔ สรุปรายได้ - รายจ่าย และตัวชี้วัดเศรษฐกิจครัวเรือน ปีเพาะปลูก ๒๕๖๐/๖๑ ถึง ๒๕๖๒/๖๓

รายการ	ปี ๒๕๖๐/๖๑	ปี ๒๕๖๑/๖๒	ปี ๒๕๖๒/๖๓	ค่าเฉลี่ย ๓ ปี
๑. รายได้เงินสดเกษตร(บาท/ครัวเรือน)	๘๒,๓๐๔	๘๐,๒๖๕	๘๑,๖๕๐	๘๑,๔๐๖
ทางพืช	๕๘,๓๙๘	๖๘,๗๓๑	๖๑,๐๓๖	๖๒,๗๒๒
ข้าว	๓๕,๐๑๙	๓๗,๓๐๕	๓๕,๒๒๓	๓๕,๘๔๙
พืชไร่	๑๒,๐๗๑	๑๒,๙๙๗	๑๐,๕๒๐	๑๑,๘๖๒
พืชผักและไม้ดอกไม้ประดับ	๒,๗๙๘	๒,๕๘๐	๕,๘๘๓	๓,๖๒๐
ไม้ผลและไม้ยืนต้น	๘,๕๑๑	๑๕,๘๕๐	๙,๘๑๑	๑๑,๓๙๐
พืชอื่นๆ	-	-	-	-
ทางสัตว์	๑๗,๕๒๒	๙,๖๑๙	๑๗,๐๔๒	๑๔,๗๒๘
ปศุสัตว์	๑๕,๙๙๗	๙,๕๖๒	๑๖,๕๙๙	๑๔,๐๕๓
เพาะเลี้ยงสัตว์น้ำ	๑,๕๒๕	๕๗	๔๔๓	๖๗๕
รายได้เงินสดเกษตรอื่นๆ (ไม่รวมเงินช่วยเหลือด้านการเกษตร)	๖,๓๘๔	๑,๙๑๔	๓,๕๗๑	๓,๙๕๖
๒. รายจ่ายเงินสดเกษตร (บาท / ครัวเรือน)	๕๓,๑๒๐	๕๓,๖๐๘	๔๕,๘๘๕	๕๐,๘๕๘
ทางพืช	๓๓,๐๔๖	๓๙,๒๐๙	๓๘,๔๑๒	๓๖,๘๘๙
แรงงาน	๑๘,๔๘๘	๒๑,๖๗๖	๒๑,๓๕๑	๒๐,๕๐๕
วัสดุอุปกรณ์	๑๔,๕๕๘	๑๗,๕๓๓	๑๗,๐๖๑	๑๖,๓๘๔
ทางสัตว์	๑๕,๘๑๑	๒,๙๐๕	๔,๙๙๙	๗,๘๘๙
แรงงาน	๖,๓๐๐	๑,๓๐๔	๑,๒๓๘	๒,๙๔๗
วัสดุอุปกรณ์	๙,๕๑๑	๑,๖๐๑	๓,๗๖๑	๔,๙๔๑
รายจ่ายเงินสดเกษตรอื่นๆ	๔,๒๖๓	๑๑,๔๙๔	๒,๔๘๔	๖,๐๘๐
ตัวชี้วัดการประกอบการผลิตทางเกษตร				-
๓. รายได้เงินสดสุทธิเกษตรกร (Net cash farm income)	๒๙,๑๘๔	๒๖,๖๕๗	๓๕,๘๐๔	๓๐,๕๔๘
ตัวชี้วัดเศรษฐกิจครัวเรือนเกษตร				
๔. รายได้เงินสดนอกการเกษตร	๑๔๘,๘๕๐	๑๙๗,๐๘๕	๑๘๑,๖๖๓	๑๗๕,๘๖๖
๕. รายได้เงินสดสุทธิครัวเรือน(Net cash family income)	๑๗๘,๐๓๔	๒๒๓,๗๔๑	๒๑๗,๔๖๗	๒๐๖,๔๑๔
๖. รายจ่ายเงินสดนอกการเกษตร	๑๑๓,๗๖๖	๑๒๘,๘๘๙	๑๖๙,๙๒๓	๑๓๗,๕๒๖
๖.๑ รายจ่ายเงินสดการบริโภค	๓๐,๗๑๙	๓๙,๐๐๗	๖๔,๗๒๘	๔๔,๘๑๘
๖.๒ รายจ่ายเงินสดการอุปโภค	๘๓,๐๔๗	๘๙,๘๘๒	๑๐๕,๑๙๕	๙๒,๗๐๘
๗. เงินสดคงเหลือก่อนหักชำระหนี้	๖๔,๒๖๘	๙๔,๘๕๒	๔๗,๕๔๕	๖๘,๘๘๘
รายได้ไม่เป็นเงินสด				
๘. ผลผลิตเกษตรในฟาร์มนำมาใช้สอย/บริโภค - พืช		๑๔,๗๒๗	๑๘,๐๐๙	๑๖,๓๖๘
๙. ผลผลิตเกษตรในฟาร์มนำมาใช้สอย/บริโภค - สัตว์		๓๑๘	๗๙๕	๕๕๖

๒.๑๐ ภาวะเศรษฐกิจการเกษตรจังหวัดอุบลราชธานี

จากข้อมูลสำนักงานเศรษฐกิจการเกษตรที่ ๑๑ ได้วิเคราะห์ดัชนีผลผลิตสินค้าเกษตร ไตรมาส ๑ ปี ๒๕๖๔ ว่าอยู่ที่ระดับ ๙๓.๔ เพิ่มขึ้น ร้อยละ ๖.๒ และภาวะเศรษฐกิจการเกษตรขยายตัวร้อยละ ๕.๑ เมื่อเทียบกับช่วงเวลาเดียวกันของปีที่ผ่านมา เนื่องจากผลผลิตสินค้าเกษตรเพิ่มขึ้น และคาดว่าแนวโน้มภาวะเศรษฐกิจการเกษตร ปี ๒๕๖๔ ทั้งปีจะขยายตัวอยู่ที่ร้อยละ ๐.๗ - ๑.๗

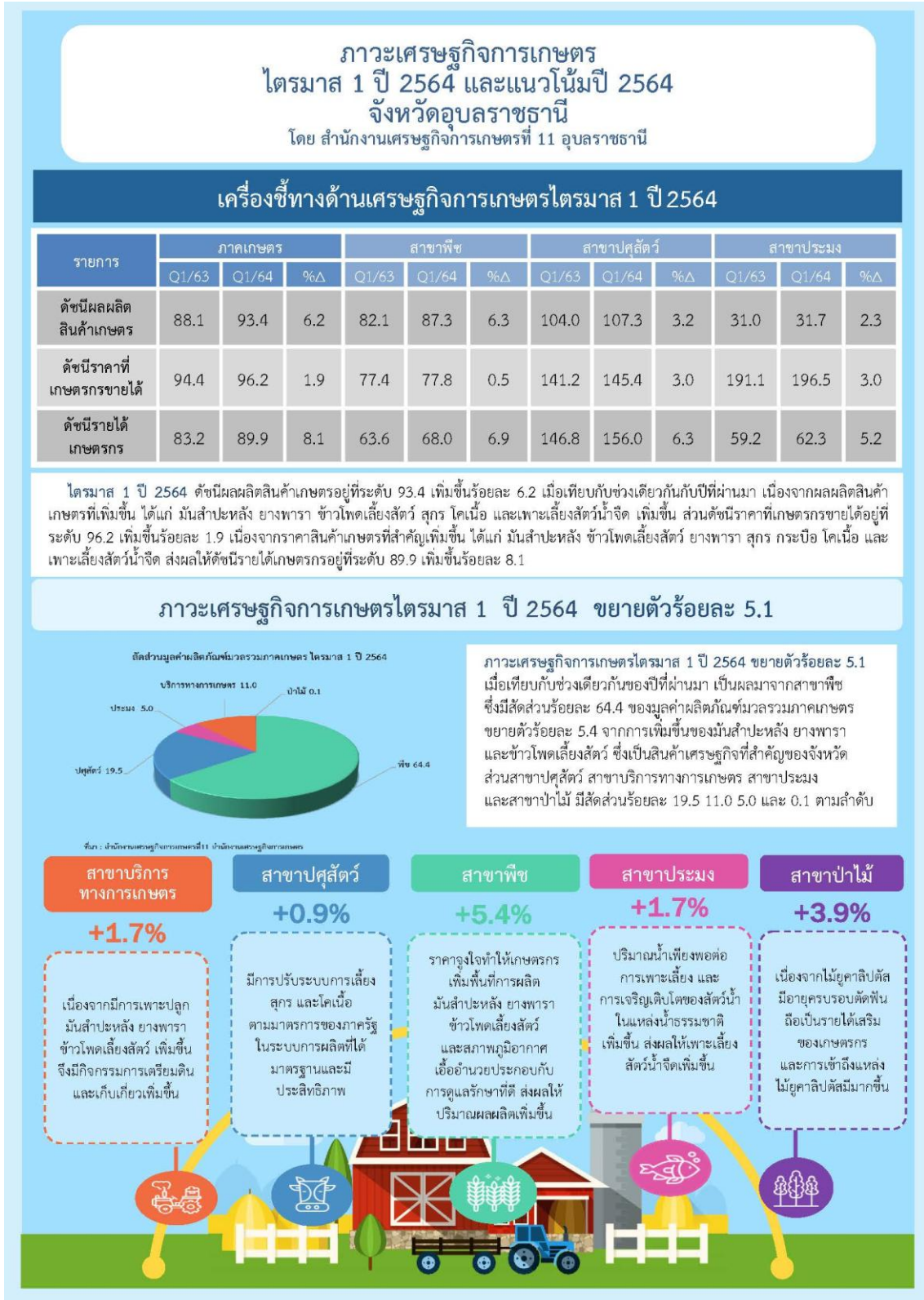

สถานการณ์การผลิตสินค้าเกษตรที่สำคัญในไตรมาส 1 ปี 2564

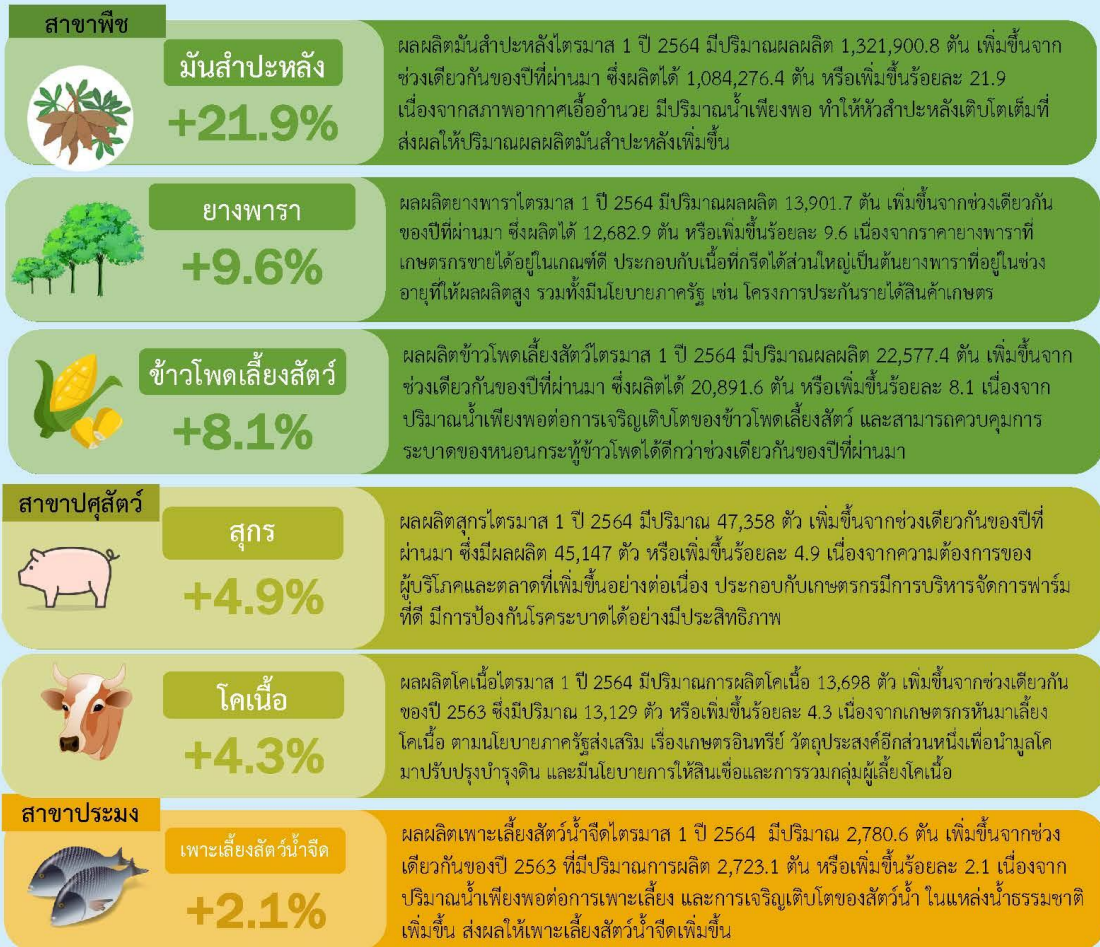

แนวโน้มภาวะเศรษฐกิจการเกษตรปี 2564

- ภาครัฐดำเนินนโยบายอย่างต่อเนื่อง ของกระทรวงเกษตรและสหกรณ์ ส่งผลให้การผลิตทางการเกษตรมีประสิทธิภาพมากขึ้น
- สภาพอากาศ ปริมาณน้ำ และโรคระบาดของศัตรูพืช อาจส่งผลกระทบต่อการผลิตภาคการเกษตร
- สถานการณ์การแพร่ระบาดของโควิด-19 ส่งผลกระทบต่อภาวะเศรษฐกิจการเกษตร

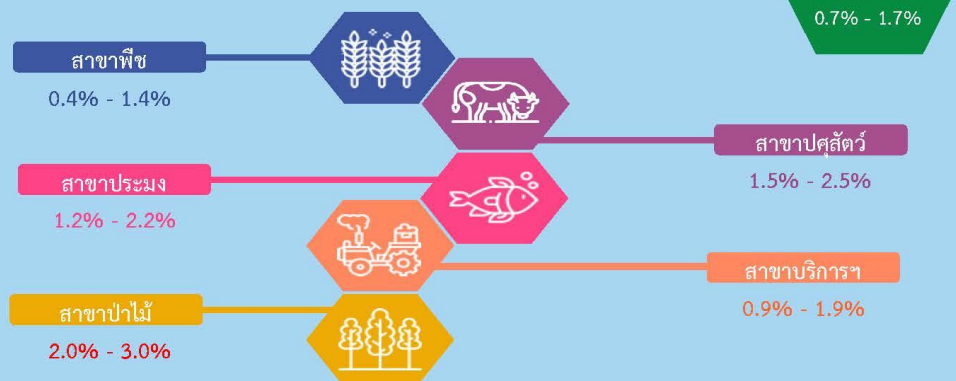

ภาพที่ ๑๓ ภาวะเศรษฐกิจการเกษตรไตรมาส ๑ ปี ๒๕๖๔ และแนวโน้มปี ๒๕๖๔ จังหวัดอุบลราชธานี

ส่วนที่ ๒

การวิเคราะห์สภาพแวดล้อมด้านการเกษตรและสหกรณ์ของจังหวัด

๑. ข้อมูลปัญหาความต้องการของประชาชนด้านการเกษตร

จังหวัดอุบลราชธานี ได้ศึกษาข้อมูล ประมวลปัญหาความต้องการของประชาชนด้านการเกษตร จากแผนพัฒนาจังหวัด การวิเคราะห์สถานการณ์และศักยภาพของพื้นที่ การวิเคราะห์สถานการณ์การเปลี่ยนแปลงสังคม นโยบายการบริหารภาครัฐต่าง ๆ โดยสรุปภาพรวมปัญหาความต้องการด้านการเกษตร เพื่อพัฒนาเกษตรกรรมจังหวัดอุบลราชธานี ดังนี้

ตารางที่ ๒๒ ข้อมูลสภาพปัญหาและความต้องการของประชาชนด้านการเกษตร ในจังหวัดอุบลราชธานี

สภาพปัญหา	ความต้องการ
๑. การบริหารจัดการน้ำ แหล่งน้ำ เพื่อทำการเกษตร และการปศุสัตว์ ไม่พอเพียง	๑. ให้หน่วยงานภาครัฐเข้ามาส่งเสริม/สนับสนุนให้กลุ่มผู้ผลิตสินค้าเกษตรมีความเข้มแข็ง และส่งเสริมให้เกษตรกรดำเนินการตามมาตรฐานเกษตรอินทรีย์
๒. ขาดความเชื่อมโยงกันระหว่างข้อมูลผู้ผลิต แหล่งผลิต ผู้ค้า ผู้บริโภค ทั้งในระดับประชาชนและหน่วยงานภาครัฐทำให้ภาคประชาชนขาดองค์ความรู้ที่จำเป็นต่อการพัฒนา ทั้งระบบการผลิต การแปรรูป การบริหารจัดการ การตลาด	๒. ส่งเสริมการรวมเป็นกลุ่ม Cluster ของเกษตรอินทรีย์ในกลุ่มจังหวัด และมีการทำงานครบวงจรเพื่อเพิ่มมูลค่าแก่ผลผลิตทางการเกษตร โดยการเกษตรแปรรูปที่มีคุณภาพ การสร้างแบรนด์
๓. เกษตรกรจำหน่ายผลผลิตที่ได้โดยตรง เพราะขาดความรู้และหน่วยงานที่จะส่งเสริมสนับสนุนการนำผลผลิตมาแปรรูป เพื่อสร้างมูลค่าเพิ่มแก่ สินค้า/ผลิตภัณฑ์	๓. พัฒนาระบบกลไกให้เกิดตลาดกลางสินค้าเกษตรและสินค้าเกษตรแปรรูปที่ได้มาตรฐานของจังหวัด
๔. เกษตรกรส่วนใหญ่ขาดความรู้และประสบการณ์ในการจัดการให้ได้ผลผลิตที่มีคุณภาพได้มาตรฐาน	๔. หน่วยงานที่เกี่ยวข้องควรถ่ายทอดความรู้/นวัตกรรม การผลิตให้ได้ผลผลิตที่มีคุณภาพแก่เกษตรกร
๕. ขาดศูนย์กระจายสินค้าภาคเกษตร/การรวมกลุ่มของเกษตรกรที่เข้มแข็ง	๕. ก่อสร้างศูนย์กระจายสินค้าภาคเกษตรในพื้นที่
๖. ปัญหาที่ดินเสื่อมโทรม คุณภาพไม่ดี ขาดการส่งเสริมการปรับปรุงพื้นที่ในการเพาะปลูกให้มีคุณภาพในการเพิ่มผลผลิต	๖. ส่งเสริมการรวมกลุ่มของเกษตรกร
๗. ขาดแคลนน้ำอุปโภค-บริโภคในฤดูแล้ง	๗. พัฒนาให้เกิดหน่วยงานหรือเครือข่ายความร่วมมือของผู้ผลิตเกษตรอินทรีย์ของจังหวัดทั้งระดับต้นน้ำ กลางน้ำและปลายน้ำ เพื่อทำหน้าที่ในการประสานงานร่วมกับภาครัฐ เป็นศูนย์กลางการแลกเปลี่ยนเรียนรู้ระหว่างกลุ่มผู้ผลิต
๘. ต้นทุนการผลิตสูง ขายผลผลิตได้เท่ากับต้นทุนการผลิต	๘. ให้ความรู้แก่เกษตรกรในด้านการบริหารจัดการ เช่น การใช้ปุ๋ย การจัดการน้ำ การวิเคราะห์ดิน การใช้เครื่องมือ/เครื่องจักรกล การตลาด/การขาย
๙. การรวมกลุ่มของเกษตรกร ขาดความต่อเนื่อง และขาดความเข้มแข็ง ส่งผลให้เกิดความยั่งยืน	๙. การขุดลอกคูคลอง ฝายชะลอน้ำ เพื่อเป็นแหล่งกักเก็บน้ำไว้ใช้ในฤดูแล้ง
๑๐. เกษตรกรส่วนใหญ่ไม่มี เครื่องมือ เครื่องจักรกลทางการเกษตร ในกระบวนการผลิต การดูแล เก็บเกี่ยว	๑๐. ส่งเสริมการเลี้ยงสัตว์เศรษฐกิจ เช่น โค กระบือ ซึ่งมีปริมาณน้อยลง แต่ราคาสูง ทดแทนการปลูกพืชเศรษฐกิจเดิม เช่น มันสำปะหลังและยางพารา ส่งเสริมโดยสนับสนุนกลุ่มนิติบุคคลที่มีกิจกรรมการเลี้ยงโค กระบือที่มีอยู่เดิมและจัดตั้งกลุ่มฯ ใหม่สนับสนุนพันธุ์โค กระบือ ตามศักยภาพของบุคคลในกลุ่มนั้น ๆ เป็นการสร้างรายได้หลักให้แก่เกษตรกร

สภาพปัญหา	ความต้องการ
	<p>๑๑. เพิ่มความสามารถในการแข่งขันภาคการเกษตรด้วยการนำเครื่องจักรกล เทคโนโลยี นวัตกรรม มาใช้ในการกระบวนการผลิต เช่น ระบบกระจายน้ำพลังงานแสงอาทิตย์ เครื่องอบความชื้น การขนส่ง</p> <p>๑๒. ความเชื่อมโยงและเทคโนโลยีสารสนเทศ ข้อมูล/เครื่องมือ บ่งชี้ พยากรณ์สถานการณ์การผลิตได้ล่วงหน้า</p>

๒. วิเคราะห์สภาพแวดล้อมที่เกี่ยวข้องกับการเกษตรและสหกรณ์ของจังหวัด (SWOT)

การวิเคราะห์สภาพแวดล้อมที่เกี่ยวข้องกับการเกษตรและสหกรณ์ของจังหวัดอุบลราชธานี ได้ทำการวิเคราะห์ โดยอาศัยข้อมูลจากการถอดบทเรียนการดำเนินงานจากแผนยุทธศาสตร์การพัฒนาระยะ ๕ ปี (พ.ศ.๒๕๖๑ - ๒๕๖๕) เพื่อให้ได้ข้อมูลพื้นฐานในการนำมาประกอบการทบทวน การจัดทำแผนยุทธศาสตร์การพัฒนาระยะ ๕ ปี ฉบับใหม่ (๒๕๖๖ - ๒๕๗๐) โดยมีผลการวิเคราะห์ ดังนี้

ตารางที่ ๒๓ ผลการวิเคราะห์ศักยภาพด้านการเกษตรและสหกรณ์ในจังหวัดอุบลราชธานี

จุดแข็ง (Strengths : S)	จุดอ่อน (Weakness : W)
<ol style="list-style-type: none"> ๑. เป็นแหล่งผลิตข้าวหอมมะลิคุณภาพ พืชเศรษฐกิจ และปศุสัตว์ที่สำคัญของประเทศ ๒. มีแหล่งทรัพยากรธรรมชาติที่ค่อนข้างอุดมสมบูรณ์สามารถรองรับการผลิตภาคการเกษตรและปศุสัตว์ ประมงได้ ๓. แหล่งทรัพยากรน้ำจำนวนมาก เช่น แม่น้ำโขง แม่น้ำชี และแม่น้ำมูล ๔. มีแหล่งรับซื้อผลผลิตทางการเกษตรในพื้นที่ ๕. มีหน่วยงานราชการและสถาบันการศึกษาที่พร้อมให้การสนับสนุนด้านองค์ความรู้ วิชาการ และเทคโนโลยีการเกษตร ๖. มีแหล่งเรียนรู้ที่สามารถให้เกษตรกรและผู้สนใจเข้าไปเรียนรู้ได้ เช่น ศูนย์ ศพก. ศูนย์เรียนรู้เศรษฐกิจพอเพียงชุมชน ศูนย์ปราชญ์ชาวบ้าน เป็นต้น ๗. เป็นแหล่งผลิตสินค้าเกษตร และเป็นแหล่งขนส่งและกระจายสินค้าเกษตรที่มีประสิทธิภาพ 	<ol style="list-style-type: none"> ๑. เกษตรกรยังขาดความรู้และทักษะที่จำเป็นในด้านการผลิต การบริหารจัดการ การตลาด ทำให้ต้นทุนการผลิตสูง ผลผลิตยังอยู่ในระดับค่อนข้างต่ำ ๒. เกษตรกรส่วนใหญ่ผลิตพืชเชิงเดี่ยว ขาดแรงงาน และประสบปัญหาหนี้สิน ๓. การผลิตเมล็ดพันธุ์ข้าวยังไม่เพียงพอ /ผลผลิตข้าวนาปีออกสู่ตลาดมากในเดือน พฤศจิกายน และเกษตรกรจำหน่ายข้าวสดทำให้ประสบปัญหาในการจัดการผลผลิตข้าว ๔. โรงงาน/ผู้ประกอบการ ด้านแปรรูปผลิตผลทางการเกษตรในพื้นที่ มีจำนวนไม่มาก ๕. ระบบชลประทาน การจัดการน้ำยังไม่เพียงพอต่อการใช้งานภาคการเกษตร ๖. สหกรณ์/กลุ่มเกษตรกร/วิสาหกิจชุมชน ยังไม่เข้มแข็ง ๗. ผลิตภัณฑ์แปรรูปการเกษตรไม่มีคุณภาพและไม่มีตลาดรองรับ
โอกาส (Opportunities : O)	อุปสรรค (Threats : T)
<ol style="list-style-type: none"> ๑. กระแสการตื่นตัวของผู้บริโภคสู่การบริโภคสินค้าเกษตรอินทรีย์ อาหารปลอดภัย และอาหารเพื่อสุขภาพ เป็นต้น ๒. ผู้บริโภค/ผู้ประกอบการ/ผู้ส่งออก มีความต้องการข้าวหอมมะลิลูกปลา ๓. ตลาดในต่างประเทศ ต้องการสินค้าปศุสัตว์ เช่น โค กระบือ ๔. นโยบายของรัฐบาลในการขับเคลื่อนพัฒนาประเทศภาคการเกษตร / นโยบายกระทรวงเกษตรในการขับเคลื่อนการพัฒนา เช่น การเกษตรกรรมยั่งยืน การใช้เทคโนโลยีและนวัตกรรม ศูนย์ ศพก. แปลงใหญ่ พัฒนาการเข้มแข็งสถาบันเกษตรกร เป็นต้น 	<ol style="list-style-type: none"> ๑. ภัยธรรมชาติ (ฝนแล้ง น้ำท่วม ศัตรูพืช โรคระบาด) ๒. ความผันผวนของราคาสินค้าภาคเกษตร ทั่วโลก การตลาด ๓. ความผันผวนของเศรษฐกิจโลก ทำให้การพัฒนา/การขยายตัวทางเศรษฐกิจชะลอตัว ๔. ความไม่ต่อเนื่องของนโยบายรัฐบาลและการเปลี่ยนแปลงทางการเมือง ทำให้การพัฒนาไม่เป็นตามแผน

โอกาส (Opportunities : O)	อุปสรรค (Threats : T)
<p>๕. นโยบายของภาครัฐในการสร้างความร่วมมือกับประเทศต่าง ๆ ในภูมิภาคอาเซียน เช่น นโยบายการ เข้าร่วมเขตการค้าเสรีในประชาคมอาเซียน (AFTA) ปฏิญญาพุกาม Sister Cities, contract farming</p> <p>๖. นโยบายของรัฐในการส่งเสริมและพัฒนาประเทศด้านต่าง ๆ เช่นการท่องเที่ยว การปรับโครงสร้างภาคการ เกษตร อุตสาหกรรม การบริหารจัดการ การพัฒนาคุณภาพชีวิต</p>	<p>๕. นโยบายการเข้าร่วมเขตการค้าเสรีในประชาคมอาเซียน (AFTA) และอื่น ๆ ส่งผลกระทบต่อสินค้าบริการของไทย (การกีดกันทางการค้า)</p> <p>๖. งบประมาณสนับสนุนจากรัฐไม่เพียงพอ</p>

๓. การจัดทำ TOWS Matrix เพื่อกำหนดกลยุทธ์
 ตารางที่ ๒๕ TOWS Matrix เพื่อกำหนดกลยุทธ์

<p>ปัจจัยภายใน</p>	<p>จุดแข็ง (S : Strengths)</p> <p>(๑) เป็นแหล่งผลิตข้าวหอมมะลิคุณภาพ ที่ยอมรับสูง และปลูกด้วยวิธีที่ดี</p> <p>(๒) มีแหล่งทรัพยากรธรรมชาติที่อุดมสมบูรณ์สามารถรองรับการผลิตภาคเกษตรและปศุสัตว์ ประมงได้</p> <p>(๓) แหล่งทรัพยากรน้ำจำนวนมาก เช่น แม่น้ำโขง แม่น้ำชี และแม่น้ำมูล</p> <p>(๔) แหล่งรับซื้อผลผลิตทางการเกษตรในพื้นที่</p> <p>(๕) มีหน่วยงานราชการและสถาบันการศึกษาที่พร้อมให้การสนับสนุนด้านองค์ความรู้ วิทยากร และเทคโนโลยีการเกษตร</p> <p>(๖) มีแหล่งเรียนรู้ที่สามารถถ่ายทอดความรู้จากผู้สนใจเข้าไปเรียนรู้ได้ เช่น ศูนย์ ศพท. ศูนย์เรียนรู้เศรษฐกิจพอเพียงชุมชน ศูนย์ปราชญ์ชาวบ้าน เป็นต้น</p>	<p>จุดอ่อน (W : Weaknesses)</p> <p>(๑) เกษตรกรยังขาดความรู้และทักษะที่จำเป็นในด้านการผลิต การบริหารจัดการ การตลาด ทำให้ต้นทุนการผลิตสูง ผลผลิตยังอยู่ในระดับค่อนข้างต่ำ รวมทั้งพึ่งพิงสารเคมีในการผลิตการเกษตร</p> <p>(๒) เกษตรกรส่วนใหญ่ผลิตเพียงอย่างเดียว ขาดแรงงาน และประสบปัญหาหนี้สิน</p> <p>(๓) การผลิตเมล็ดพันธุ์ข้าวยังไม่เพียงพอ /ผลิตได้กว่าปีออกสู่ตลาดมากในเดือน พฤศจิกายน และเกษตรกรจำหน่ายข้าวสดทำให้ประสบปัญหาในการจัดการผลผลิตข้าว</p> <p>(๔) โรงงาน/ผู้ประกอบการ ด้านแปรรูปผลผลิตทางการเกษตรในพื้นที่มีจำนวนไม่มาก</p> <p>(๕) ระบบรถบรรทุก การจัดการน้ำยังไม่เพียงพอต่อการใช้งานภาคการเกษตร</p> <p>(๖) สหกรณ์/กลุ่มเกษตรกร/วิสาหกิจชุมชน ยังไม่เข้มแข็ง</p> <p>(๗) ผลผลิตส่วนใหญ่ทางการเกษตรไม่มีคุณภาพและไม่มีตลาดรองรับ</p>
<p>ปัจจัยภายนอก</p>	<p>โอกาส (O : Opportunities)</p> <p>(๑) กระแสการตื่นตัวของผู้บริโภคสุขภาพบริโภคสินค้าเกษตรอินทรีย์ อาหารปลอดภัย และอาหารเพื่อสุขภาพ เป็นต้น</p> <p>(๒) ผู้บริโภคผู้ประกอบการ/ผู้ส่งออก มีความต้องการข้าวหอมมะลิอุปโภค</p> <p>(๓) ตลาดใน/ต่างประเทศ ต้องการสินค้าปศุสัตว์ เช่น โค กระบือ</p> <p>(๔) นโยบายของรัฐบาลในการขับเคลื่อนพัฒนาประเทศไทย เช่น การเกษตร / นโยบายกระทรวงเกษตรในการขับเคลื่อนการพัฒนา เช่น การเกษตรกรรมยั่งยืน การใช้เทคโนโลยีและนวัตกรรม ศูนย์ ศพท. แปลงใหญ่ พัฒนาความเข้มแข็งสถาบันเกษตรกร เป็นต้น</p>	<p>กลยุทธ์ WO : จุดอ่อน & โอกาส (เชิงแก้ไข)</p> <p>(๑) นำความก้าวหน้าทางเทคโนโลยี มาใช้ในการพัฒนาการเกษตรและการค้าเพื่อยกระดับเกษตรกรไปสู่ smart farmer</p> <p>(๒) พัฒนาคุณภาพเกษตรกร องค์กรเกษตรกรและสถาบันเกษตรกร ให้มีศักยภาพ</p>
<p>อุปสรรค (T : Treats)</p> <p>(๑) ภัยธรรมชาติ (ฝนแล้ง น้ำท่วม ศัตรูพืช โรคระบาด)</p> <p>(๒) ความผันผวนของราคาสินค้าภาคเกษตร กลไก การตลาด</p> <p>(๓) ความผันผวนของเศรษฐกิจโลก ทำให้ให้การพัฒนา/การขยายตัวทางเศรษฐกิจจะลดตัว</p> <p>(๔) ความไม่ต่อเนื่องของนโยบายรัฐบาลและการเปลี่ยนแปลงทาง การเมือง ทำให้การพัฒนาไม่เป็นตามแผน</p>	<p>กลยุทธ์ ST จุดแข็ง & อุปสรรค (เชิงป้องกัน)</p> <p>(๑) บอมน้ำแม่หวางปรัชญาเศรษฐกิจพอเพียงไปใช้ปฏิบัติประจำวันของเกษตรกร ส่งเสริมการผลิตในระบบเกษตรกรรมยั่งยืนและเกษตรกรที่พยายามให้เกษตรกรมีคุณภาพชีวิตที่ดี</p>	<p>กลยุทธ์ WT : จุดอ่อน & อุปสรรค (เชิงรับ)</p> <p>(๑) ปรับปรุงและพัฒนาโครงสร้างพื้นฐานทางการเกษตร เช่น ระบบชลประทาน พัฒนาดิน ให้มีความสมบูรณ์</p>

จากการวิเคราะห์ข้อมูลศักยภาพของพื้นที่ จุดแข็ง จุดอ่อน โอกาสและอุปสรรค ที่มีผลต่อการพัฒนาการเกษตรและสหกรณ์ของจังหวัดอุบลราชธานี พบว่า ด้านการเกษตร ปศุสัตว์ และประมง ถือว่าเป็นศักยภาพที่สำคัญของจังหวัด เพราะพื้นที่ที่มีความอุดมสมบูรณ์ เป็นแหล่งผลิตผลิตผลทางการเกษตรที่สำคัญ ประชาชนส่วนใหญ่อยู่ในภาคเกษตรกรรม โดย ข้าวหอมมะลิของจังหวัดอุบลราชธานี เป็นข้าวหอมมะลิที่มีคุณภาพดีที่สุดของประเทศ ผลิตผล รองลงมาได้แก่ ยางพารา มันสำปะหลัง พืชผัก มีการผลิตปศุสัตว์โดยเฉพาะโค กระบือ มากติดอันดับ ๑ ใน ๕ ของประเทศ นอกจากนี้ยังมีการเพาะเลี้ยงปลาในกระชังที่ส่งออกไปยังประเทศเพื่อนบ้าน ซึ่งจากจุดแข็งของพื้นที่ สามารถพัฒนาให้จังหวัดอุบลราชธานีเป็นศูนย์กลางของการพัฒนาด้านการเกษตร โดยต้องมุ่งเน้นการพัฒนาศักยภาพของเกษตรกรไปสู่ระบบ smart farmer ตามนโยบายของรัฐ การผลิตในระบบมาตรฐาน เกษตรอินทรีย์ การส่งเสริมการแปรรูปผลิตภัณฑ์ซึ่งจะช่วยยกระดับคุณภาพสินค้าให้เพิ่มมูลค่า ส่งผลต่อชีวิตความเป็นอยู่ที่ดีขึ้นและจะส่งผลต่อเศรษฐกิจของจังหวัดโดยรวม

การพัฒนาด้านการเกษตรและสหกรณ์ของจังหวัดอุบลราชธานี ในระยะ ๕ ปีข้างหน้า โดยมี ยุทธศาสตร์จังหวัดอุบลราชธานี เป็นกลไกการขับเคลื่อนการพัฒนาที่สอดคล้องกับความได้เปรียบ และนโยบายต่าง ๆ ของภาครัฐ การพัฒนาการเกษตรและการแปรรูปสินค้าเกษตร ที่ครอบคลุมถึงการปศุสัตว์และประมง การปรับโครงสร้างภาคการเกษตร ไปสู่เกษตรกรอัจฉริยะ (Smart farmer) ซึ่งการพัฒนาด้านการเกษตรและการท่องเที่ยวจะเชื่อมโยงไปสู่การส่งเสริมการค้า การลงทุน โดยการสร้างผู้ประกอบการใหม่ (Stratup) ในธุรกิจกลุ่มต่าง ๆ เช่น ธุรกิจดิจิทัล ธุรกิจ IT ธุรกิจการเกษตร เพื่อทำการเชื่อมโยงการค้ากับระหว่างประเทศเพื่อนบ้านและระดับสากล

การวิเคราะห์ศักยภาพด้านการเกษตร สามารถสรุป ทิศทางการพัฒนา ได้ดังนี้

๑. พัฒนาศักยภาพ การผลิตข้าวหอมมะลิคุณภาพ การผลิตด้านปศุสัตว์ และการผลิตพืชผลการเกษตรในระบบเกษตรอินทรีย์ เพื่อตอบสนองต่อความต้องการสินค้าอินทรีย์และอาหารปลอดภัย นำไปสู่การเพิ่มมูลสินค้า การได้รับการรับรองมาตรฐานสินค้าสากล

๒. การพัฒนาขีดความสามารถในการแข่งขันสินค้าเกษตร “ด้านการผลิต การแปรรูป และการตลาดด้วยเทคโนโลยีและนวัตกรรม” ด้วยหลักการตลาดนำการผลิต ให้มีความสอดคล้องและเชื่อมโยงของภาคอุตสาหกรรม

๓. การปรับปรุงและพัฒนาโครงการพื้นฐานเพื่อการผลิต เช่น ระบบชลประทาน แหล่งน้ำใต้ดิน ทรัพยากรดิน การผลิตที่เป็นมิตรกับสิ่งแวดล้อมและเกษตรกรรมยั่งยืน

๔. การสร้างความเข้มแข็งให้กับเกษตรกรและองค์กรเกษตรกร ตามปรัชญาเศรษฐกิจพอเพียง

ส่วนที่ ๓

แผนพัฒนาการเกษตรและสหกรณ์ของจังหวัดอุบลราชธานี

พ.ศ. ๒๕๖๖ - ๒๕๗๐

๑. วิสัยทัศน์ (Vision)

“เกษตรกรรมมีคุณภาพชีวิตที่ดีขึ้น ด้วยการเกษตรมูลค่าสูง ทรัพยากรการเกษตรสมดุลและยั่งยืน”

๒. พันธกิจ (Mission)

- พัฒนาคุณภาพชีวิตเกษตรกรให้มีความมั่นคง
- พัฒนาเศรษฐกิจด้านการเกษตรของจังหวัดให้เติบโตอย่างมีเสถียรภาพ
- ส่งเสริมการผลิตสินค้ามูลค่าสูง รวบรวม แปรรูป และการตลาดสินค้าเกษตรที่มีคุณภาพตลอดโซ่อุปทาน ให้สอดคล้องกับความต้องการของตลาดทุกระดับ
- ส่งเสริมการนำงานวิจัยและพัฒนาเทคโนโลยี และนวัตกรรม มาใช้ประโยชน์
- ส่งเสริมให้มีการพัฒนาและบริหารจัดการทรัพยากรการเกษตรและสิ่งแวดล้อมอย่างสมดุลและยั่งยืน

๓. วัตถุประสงค์ (Objective)

- เพื่อสร้างความภาคภูมิใจในอาชีพเกษตรกร สามารถพึ่งพาตนเองได้ มีการถ่ายทอดความรู้อย่างต่อเนื่อง เกิดการรวมกลุ่มเกษตรกรและเชื่อมโยงเครือข่ายกับภายนอกอย่างเข้มแข็ง และลดความเหลื่อมล้ำทางรายได้
- เพื่อส่งเสริมให้เกษตรกรและสถาบันเกษตรกรยกระดับการผลิตให้มีประสิทธิภาพและได้มาตรฐาน รวมทั้งสร้างมูลค่าสินค้าเกษตร เพื่อตอบสนองความต้องการด้วยระบบตลาดนำการผลิต บนพื้นฐานข้อมูล Big Data ด้านการเกษตร และใช้ประโยชน์จากดิจิทัลแพลตฟอร์ม
- เพื่อสร้างความสามารถในการแข่งขันของสินค้าเกษตรด้วยเกษตรปลอดภัยและเกษตรมูลค่าสูง โดยใช้ งานวิจัย เทคโนโลยี นวัตกรรม เศรษฐกิจชีวภาพ ตามแนวทางเศรษฐกิจชีวภาพ เศรษฐกิจหมุนเวียน และเศรษฐกิจสีเขียว (BCG Economy) มาใช้ประโยชน์
- เพื่อส่งเสริมการบริหารจัดการทรัพยากรการเกษตรอย่างมีประสิทธิภาพ สามารถปรับตัวและสร้าง ภูมิคุ้มกันรองรับการเกิดภัยพิบัติธรรมชาติและโรคระบาด

๔. เป้าประสงค์ (Goals)

- เกษตรกรรมมีรายได้เฉลี่ยทางการเกษตร เพิ่มขึ้นเป็น ๘๙,๘๗๙.- บาท ต่อครัวเรือน ในปี ๒๕๗๐
- ผลิตภัณฑ์มวลรวมภาคเกษตรของจังหวัดเพิ่มขึ้นเฉลี่ยร้อยละ ๒ ต่อปี

๕. ประเด็นการพัฒนาและแนวทางการพัฒนา

จังหวัดอุบลราชธานี ได้กำหนดประเด็นยุทธศาสตร์และแนวทางการพัฒนาด้านการเกษตรและสหกรณ์ ๔ ประเด็นการพัฒนา ตามลำดับความสำคัญ ดังนี้

ประเด็นการพัฒนานี้ ๑ ส่งเสริมการผลิต การแปรรูป และบริหารจัดการสินค้าเกษตร คู่เกษตรมูลค่าสูง

๑. วัตถุประสงค์

- ๑) เพื่อสนับสนุนกระบวนการผลิต การแปรรูป และการตลาด สินค้าเกษตรไปสู่คุณภาพ มาตรฐานสินค้าปลอดภัย และเกษตรมูลค่าสูง
- ๒) เพื่อเพิ่มประสิทธิภาพการบริหารจัดการสินค้าเกษตรสมัยใหม่อย่างครบวงจร

๒. เป้าหมาย

- ๑) มูลค่าสินค้าเกษตรและการขยายตัวของผลิตภัณฑ์การเกษตรของจังหวัด (GPP) เพิ่มขึ้น เป้าหมาย ๕ ปี ร้อยละ ๒ ต่อปี
- ๒) การผลิตสินค้าเกษตรและผลิตภัณฑ์แปรรูปสินค้าเกษตรของจังหวัดมีประสิทธิภาพและคุณภาพมาตรฐานเพิ่มขึ้น เป้าหมาย ๕ ปี ร้อยละ ๒ ต่อปี

๓. ตัวชี้วัด

- ๑) อัตราการขยายตัวของมูลค่าสินค้าเกษตรและผลิตภัณฑ์แปรรูปสินค้าเกษตรของจังหวัด เป้าหมาย ๕ ปี ร้อยละ ๒ ต่อปี
- ๒) จำนวนฟาร์ม (ปศุสัตว์ ประมง กลุ่มวิสาหกิจแปรรูปสินค้าเกษตร) ที่ได้รับการรับรองคุณภาพมาตรฐาน เป้าหมาย ๕ ปี ร้อยละ ๒ ต่อปี

๔. แนวทางการพัฒนา

- ๑) ส่งเสริมการผลิตสินค้าเกษตรให้ได้มาตรฐานรองรับความต้องการของตลาด
- ๒) สนับสนุนการทำเกษตรแบบรวมผลผลิตและจำหน่ายอย่างครบวงจร
- ๓) เพิ่มมูลค่าสินค้าเกษตรไปสู่อุตสาหกรรมอาหารตามแนวทาง BCG Economy
- ๔) สนับสนุนความร่วมมือระหว่างภาครัฐ และเอกชน (Public Private Partnership: PPP)
- ๕) สนับสนุนการจัดการความเสี่ยงที่จะกระทบด้านภัยพิบัติและโรคระบาด
- ๖) ส่งเสริมและสนับสนุนการค้าชายแดน การพัฒนาเขตเศรษฐกิจพิเศษ และความร่วมมือระหว่างประเทศ

ประเด็นการพัฒนานี้ ๒ สร้างความเข้มแข็งให้เกษตรกรและสถาบันเกษตรกร

๑. วัตถุประสงค์

- ๑) เพื่อให้เกษตรกรมีความมั่นคง สามารถพัฒนาเพื่อสร้างรายได้และมีความภาคภูมิใจในการประกอบอาชีพเกษตรกรรวม
- ๒) เพื่อสนับสนุนให้เกษตรกรและสถาบันเกษตรกรเป็นผู้ประกอบการธุรกิจเกษตรแบบมืออาชีพ
- ๓) เพื่อพัฒนาและเชื่อมโยงเครือข่ายในการประกอบอาชีพเกษตรกรรวม

๒. เป้าหมาย

- ๑) รายได้เฉลี่ยทางการเกษตรของเกษตรกรของเกษตรกรเพิ่มขึ้น เป้าหมาย ๕ ปี จากเดิม ๘๑,๔๐๖.- บาท เป็น ๘๙,๘๗๙.- บาท
- ๒) สถาบันเกษตรกรมีความเข้มแข็งและปริมาณธุรกิจเพิ่มขึ้น ร้อยละ ๓ ต่อปี
- ๓) เกษตรกรมีการรวมกลุ่มเพิ่มขึ้น เป้าหมาย ๕ ปี จำนวน ๑,๕๐๐ คน
- ๔) เกษตรกรสามารถจัดทำบัญชีรับจ่ายในครัวเรือนได้ เป้าหมาย ๕ ปี จำนวน ๑,๕๐๐ คน

๓. ตัวชี้วัด

- ๑) รายได้เฉลี่ยทางการเกษตรของเกษตรกร
- ๒) สถาบันเกษตรกรมีความเข้มแข็ง
- ๓) เกษตรกรมีการรวมกลุ่ม
- ๔) เกษตรกรสามารถจัดทำบัญชีรับจ่ายในครัวเรือนได้รายได้เงินสดเฉลี่ยทางการเกษตรของเกษตรกร

๔. แนวทางการพัฒนา

- ๑) ส่งเสริมการจัดทำบัญชีครัวเรือน
- ๒) สร้างความเข้มแข็งและเชื่อมโยงเครือข่ายของเกษตรกรและสถาบันเกษตรกร
- ๓) พัฒนาเกษตรกรและสถาบันเกษตรกรให้มีความรู้ในการเป็นผู้ประกอบการธุรกิจเกษตร
- ๔) พัฒนาสถาบันเกษตรกรให้มีความเข้มแข็งและส่งเสริมให้เกิดผู้ให้บริการด้านการจัดการเกษตรสมัยใหม่อย่างครบวงจร

ประเด็นการพัฒนาที่ ๓ เพิ่มความสามารถในการแข่งขันภาคการเกษตรด้วยเทคโนโลยีและนวัตกรรม เพื่อนำไปสู่เกษตรอุตสาหกรรม

๑. วัตถุประสงค์

- ๑) เพื่อส่งเสริมการวิจัย พัฒนาเทคโนโลยีและนวัตกรรมด้านการเกษตรแบบบูรณาการร่วมกันของภาครัฐ เอกชน และเกษตรกร
- ๒) เพื่อส่งเสริมให้นำผลงานวิจัย เทคโนโลยีและนวัตกรรมด้วยการเกษตรมูลค่าสูงมาใช้เพื่อเพิ่มความสามารถในการแข่งขัน
- ๓) เพื่อส่งเสริมให้มีการนำระบบสารสนเทศมาใช้ประโยชน์ในการวางแผนการผลิตและการตลาดแบบครบวงจร

๒. เป้าหมาย

- ๑) ผลงานวิจัยเทคโนโลยีและนวัตกรรมด้านการเกษตรที่นำไปใช้ประโยชน์ได้เพิ่มขึ้น เป้าหมาย ๕ ปี ร้อยละ ๓
- ๒) จำนวนเกษตรกรและผู้รับบริการที่ได้รับการถ่ายทอดเทคโนโลยีและนวัตกรรม สามารถนำความรู้มาประยุกต์ใช้ได้เพิ่มขึ้น เป้าหมาย ๕ ปี จำนวน ๔๐๐ ราย
- ๓) เกษตรกรและผู้ให้บริการสามารถเข้าถึงข้อมูลผ่านช่องทางของระบบสารสนเทศการเกษตรเพิ่มขึ้น เป้าหมาย ๕ ปี จำนวน ๒๕ ช่องทาง

๓. ตัวชี้วัด

- ๑) จำนวนผลงานด้านวิจัย เทคโนโลยี และนวัตกรรมด้านการเกษตรถูกนำไปใช้ประโยชน์
- ๒) จำนวนเกษตรกรและผู้รับบริการที่ได้รับการถ่ายทอดเทคโนโลยีและนวัตกรรม สามารถนำความรู้ไปใช้ได้
- ๓) จำนวนผู้ใช้บริการจากระบบสารสนเทศการเกษตร

๔. แนวทางการพัฒนา

- ๑) ส่งเสริมและสนับสนุนการวิจัย เทคโนโลยี และนวัตกรรมด้านการเกษตรมูลค่าสูง เพื่อนำไปสู่เกษตรอุตสาหกรรม
- ๒) ส่งเสริมเกษตรกรให้สามารถเข้าถึงข้อมูล Big Data ด้านการเกษตรและใช้ประโยชน์จากดิจิทัลแพลตฟอร์ม เพื่อเพิ่มความสามารถในการแข่งขัน

๓) ส่งเสริมการนำงานวิจัย เทคโนโลยี และนวัตกรรมไปใช้ประโยชน์ เพื่อผลิตสินค้าเกษตรมูลค่าสูง

ประเด็นการพัฒนาที่ ๔ บริหารจัดการทรัพยากรการเกษตรและสิ่งแวดล้อมอย่างสมดุลและยั่งยืน

๑. วัตถุประสงค์

เพื่อให้เกิดการบริหารจัดการทรัพยากรการเกษตรและสิ่งแวดล้อมอย่างสมดุลและยั่งยืน ทั้งในแง่ของการใช้ประโยชน์และการอนุรักษ์ทรัพยากรธรรมชาติและสิ่งแวดล้อม

๒. เป้าหมาย

- ๑) จำนวนพื้นที่ดินที่ได้รับการบริหารจัดการและฟื้นฟู เพิ่มขึ้น เป้าหมาย ๕ ปี จำนวน ๕,๐๐๐ ไร่
- ๒) จำนวนแหล่งน้ำในไร่นา เพิ่มขึ้น เป้าหมาย ๕ ปี จำนวน ๑๒,๐๐๐ บ่อ
- ๓) จำนวนพื้นที่การเกษตรที่ได้รับประโยชน์จากการพัฒนาแหล่งน้ำ เพิ่มขึ้น เป้าหมาย ๕ ปี ๑๖,๐๐๐ ไร่

๓. ตัวชี้วัด

- ๑) จำนวนพื้นที่เกษตรกรรมที่ได้รับการจัดการและฟื้นฟู
- ๒) จำนวนแหล่งน้ำในไร่นาได้รับการฟื้นฟู
- ๓) จำนวนพื้นที่ชลประทาน

๔. แนวทางการพัฒนา

๑) อนุรักษ์ฟื้นฟูทรัพยากรดินทางการเกษตร ปรับเปลี่ยนพื้นที่จากการทำเกษตรมูลค่าต่ำและไม่เหมาะสมกับพื้นที่ไปสู่การปลูกพืช เลี้ยงปศุสัตว์ และประมงที่มีมูลค่าสูง

๒) ส่งเสริมการผลิตเกษตรกรรมแบบยั่งยืน สนับสนุนการสร้างความมั่นคงทางอาหารอย่างยั่งยืนตามแนวทาง BCG Economy

- ๓) บริหารจัดการทรัพยากรน้ำอย่างเหมาะสม เพียงพอทั่วถึง และเป็นธรรม
- ๔) สร้างภูมิคุ้มกันทางการเกษตรต่อการเกิดภัยพิบัติทางธรรมชาติและโรคระบาด
- ๕) ส่งเสริมอนุรักษ์พลังงานทดแทนเศรษฐกิจฐานราก

๖. บัญชีสรุปงบประมาณพัฒนาการเกษตรและสหกรณ์ของจังหวัดอุบลราชธานี (พ.ศ. ๒๕๖๖- พ.ศ. ๒๕๗๐)

วิสัยทัศน์ : เกษตรกรมีคุณภาพชีวิตที่ดีขึ้น ด้วยการพัฒนาการเกษตรมูลค่าสูง ทรัพยากรการเกษตรสมดุลและยั่งยืน

ประเด็นการพัฒนา	เป้าหมาย	ตัวชี้วัด	ค่าเป้าหมาย						แนวทางการพัฒนา
			พ.ศ. ๒๕๖๖	พ.ศ. ๒๕๖๗	พ.ศ. ๒๕๖๘	พ.ศ. ๒๕๖๙	พ.ศ. ๒๕๗๐	รวม ๕ ปี	
ประเด็นการพัฒนาที่ ๑ ส่งเสริมการผลิต การแปรรูป และบริหารจัดการสินค้า เกษตร สู่อุตสาหกรรมมูลค่าสูง	๑. มูลค่าการเพิ่มขึ้นของ สินค้าเกษตรและการ ขยายตัวของผลิตภัณฑ์ การเกษตรของจังหวัด (GPP) เพิ่มขึ้น เป้าหมาย ๕ ปี ร้อยละ ๒ ต่อปี	๑. อัตราการขยายตัว ของมูลค่าสินค้าเกษตร และผลิตภัณฑ์สินค้า เกษตรของจังหวัด เพิ่มขึ้น	๒	๒	๒	๒	๒	๒	๑. ส่งเสริมการผลิต สินค้าเกษตรให้ได้ มาตรฐานตามความ ต้องการของตลาด ๒. สนับสนุนการทำ เกษตรแบบรวมผลผลิตและ จำหน่ายอย่างครบวงจร ๓. เพิ่มมูลค่าสินค้า เกษตรไปสู่อุตสาหกรรม อาหารตามแนวทฤษฎี Economy ๔. สนับสนุนความ ร่วมมือระหว่างภาครัฐ และเอกชน(Public Private Partnership : PPP) ๕. สนับสนุนการจัดการ ความเสี่ยงที่จะกระทบ ด้านภัยพิบัติและโรค ระบาด ๖. ส่งเสริมและสนับสนุน การค้าขายแดน การ พัฒนาเกษตรเชิงธุรกิจ พิเศษ และความร่วมมือ ระหว่างประเทศ
	๒. การผลิตสินค้าเกษตร และผลิตภัณฑ์ของจังหวัด มีประสิทธิภาพและคุณภาพ มาตรฐานเพิ่มขึ้น เป้าหมาย ๕ ปี ร้อยละ ๒ ต่อปี	๒. จำนวนฟาร์ม (ปศุสัตว์ ประมง กลุ่มวิสาหกิจ แปรรูปสินค้าเกษตร) ที่ได้รับการรับรอง คุณภาพมาตรฐานเพิ่มขึ้น	๒	๒	๒	๒	๒	๒	

ประเด็นการพัฒนา	เป้าหมาย	ตัวชี้วัด	ค่าเป้าหมาย					แนวทางการพัฒนา
			พ.ศ. ๒๕๖๖	พ.ศ. ๒๕๖๗	พ.ศ. ๒๕๖๘	พ.ศ. ๒๕๖๙	พ.ศ. ๒๕๗๐	
ประเด็นการพัฒนาที่ ๒ สร้างความเข้มแข็งให้กับ เกษตรกรและสถาบัน เกษตรกร	๑. รายได้เฉลี่ยทางการเกษตร ของเกษตรกรของเกษตรกร เพิ่มขึ้น เป้าหมาย ๕ ปี จากเดิม ๘๑,๔๐๖ บาท เป็น ๘๙,๘๗๙ บาท ๒. สถาบันเกษตรกรมี ความเข้มแข็งและปริมาณ ธุรกิจเพิ่มขึ้น ร้อยละ ๓ ต่อปี ๓. เกษตรกรมีการ รวมกลุ่มเพิ่มขึ้น เป้าหมาย ๕ ปี จำนวน ๑,๕๐๐ คน ๔. เกษตรกรสามารถจัดทำ บัญชีรายจ่ายในครัวเรือนได้ เป้าหมาย ๕ ปี จำนวน ๑,๕๐๐ คน	๑. รายได้เฉลี่ยทางการ เกษตรของเกษตรกร เพิ่มขึ้น	๘๔,๙๕	๘๖,๓๘๙	๘๘,๑๑๗	๘๙,๘๗๙	๘๙,๘๗๙	๑) ส่งเสริมการจัดทำ บัญชีครัวเรือน ๒) สร้างความเข้มแข็ง และเชื่อมโยงเครือข่าย ของเกษตรกรและ สถาบันเกษตรกร ๓) พัฒนาเกษตรกร และสถาบันเกษตรกร ให้มีความรู้ในการเป็น ผู้ประกอบการธุรกิจ เกษตรกร ๔) พัฒนาสถาบัน เกษตรกรให้มีความ เข้มแข็งและส่งเสริม ให้เกิดผู้ให้บริการด้าน การจัดการเกษตรกร สมัยใหม่อย่างครบ วงจร

ประเด็นการพัฒนา	เป้าหมาย	ตัวชี้วัด	ค่าเป้าหมาย						แนวทางการพัฒนา
			พ.ศ. ๒๕๖๖	พ.ศ. ๒๕๖๗	พ.ศ. ๒๕๖๘	พ.ศ. ๒๕๖๙	พ.ศ. ๒๕๗๐	รวม ๕ ปี	
ประเด็นการพัฒนาที่ ๓ เพิ่มความสามรถในการแข่งขันภาคการเกษตรด้วยเทคโนโลยีและนวัตกรรมเพื่อนำไปสู่เกษตรอุตสาหกรรม	๑) ผลงานวิจัยเทคโนโลยีและนวัตกรรมด้านการเกษตรที่นำไปใช้ประโยชน์ได้เพิ่มขึ้น เป้าหมาย ๕ ปี ร้อยละ ๓	๑. จำนวนผลงานด้านวิจัย เทคโนโลยี และ นวัตกรรมด้านการเกษตร ถูกนำไปใช้ประโยชน์	๓	๓	๓	๓	๓	๑๕	๑) ส่งเสริมและสนับสนุนการวิจัย เทคโนโลยี และ นวัตกรรม ด้านการเกษตรมูลค่าสูง เพื่อนำไปสู่เกษตร อุตสาหกรรม
	๒. จำนวนเกษตรกรและผู้รับบริการที่ได้รับการถ่ายทอดเทคโนโลยีและ นวัตกรรม สามารถนำ ความรู้มาประยุกต์ใช้ได้ เพิ่มขึ้น เป้าหมาย ๕ ปี จำนวน ๔๐๐ ราย	๒. จำนวนเกษตรกรและผู้รับบริการที่ได้รับการ ถ่ายทอดเทคโนโลยีและ นวัตกรรม สามารถนำ ความรู้ไปใช้ได้	๘๐	๘๐	๘๐	๘๐	๘๐	๔๐๐	๒) ส่งเสริมเกษตรกรให้ สามารถเข้าถึงข้อมูล Big Data ด้าน การเกษตรและใช้ ประโยชน์จากดิจิทัล แพลตฟอร์ม เพื่อเพิ่ม ความสามารถในการ แข่งขัน
	๓. เกษตรกรและผู้ให้บริการ สามารถเข้าถึงข้อมูลผ่าน ช่องทางของระบบ สารสนเทศการเกษตร เพิ่มขึ้น เป้าหมาย ๕ ปี จำนวน ๒๕ ช่องทาง	๓. จำนวนผู้ใช้บริการ จากระบบสารสนเทศ การเกษตร	๕	๕	๕	๕	๕	๒๕	๓) ส่งเสริมการนำ งานวิจัย เทคโนโลยี และนวัตกรรมไปใช้ ประโยชน์ เพื่อผลิต สินค้าเกษตรมูลค่าสูง

ประเด็นการพัฒนา	เป้าหมาย	ตัวชี้วัด	ค่าเป้าหมาย						แนวทางการพัฒนา
			พ.ศ. ๒๕๖๖	พ.ศ. ๒๕๖๗	พ.ศ. ๒๕๖๘	พ.ศ. ๒๕๖๙	พ.ศ. ๒๕๗๐	รวม ๕ ปี	
ประเด็นการพัฒนาที่ ๔ การบริหารจัดการทรัพยากร การเกษตรและสิ่งแวดล้อม อย่างสมดุลและยั่งยืน	๑. จำนวนพื้นที่ดินที่ได้รับการ บริหารจัดการและพื้นที่ฟู เพิ่มขึ้น เป้าหมาย ๕ ปี จำนวน ๕,๐๐๐ ไร่ ๒. จำนวนแหล่งน้ำในเรณู เพิ่มขึ้น เป้าหมาย ๕ ปี จำนวน ๑๒,๐๐๐ บ่อ ๓. จำนวนพื้นที่การเกษตร ที่ได้รับประโยชน์จากการ พัฒนาแหล่งน้ำ เพิ่มขึ้น เป้าหมาย ๕ ปี จำนวน ๑๖,๐๐๐ ไร่	๑. จำนวนพื้นที่ เกษตรกรรมที่ได้รับการ จัดการและพื้นที่ฟู	๑,๐๐๐	๑,๐๐๐	๑,๐๐๐	๑,๐๐๐	๑,๐๐๐	๕,๐๐๐	๑) อนุรักษ์ฟื้นฟูทรัพยากร ดินทางการเกษตรที่ได้รับ เปลี่ยนพื้นที่จากการทำ เกษตรมูลค่าต่ำและไม่ เหมาะสมกับพื้นที่ไปสู่การ ปลูกพืช เลี้ยงปศุสัตว์ และ ประมงที่มีมูลค่าสูง ๒) ส่งเสริมการผลิต เกษตรกรรมแบบยั่งยืน สนับสนุนการสร้างควม มั่นคงทางอาหารอย่างยั่งยืน ตามแนวทาง SCG Economy ๓) บริหารจัดการทรัพยากร น้ำอย่างเหมาะสม เพียงพอ ทั่วถึง และเป็นธรรม ๔) สร้างภูมิคุ้มกันทางการ เกษตรต่อการเกิดภัยพิบัติ ทางธรรมชาติและโรคระบาด ๕) ส่งเสริมอนุรักษ์พลังงาน ทดแทนเศรษฐกิจฐานราก
			๒,๐๐๐	๒,๐๐๐	๓,๐๐๐	๓,๐๐๐	๓,๐๐๐	๑๒,๐๐๐	
			๓,๐๐๐	๓,๐๐๐	๓,๐๐๐	๓,๐๐๐	๓,๐๐๐	๑๖,๐๐๐	

๗. แผนที่ยุทธศาสตร์พัฒนาการเกษตรและสหกรณ์จังหวัดอุบลราชธานี (พ.ศ. ๒๕๖๖ - ๒๕๗๐) Strategy Map

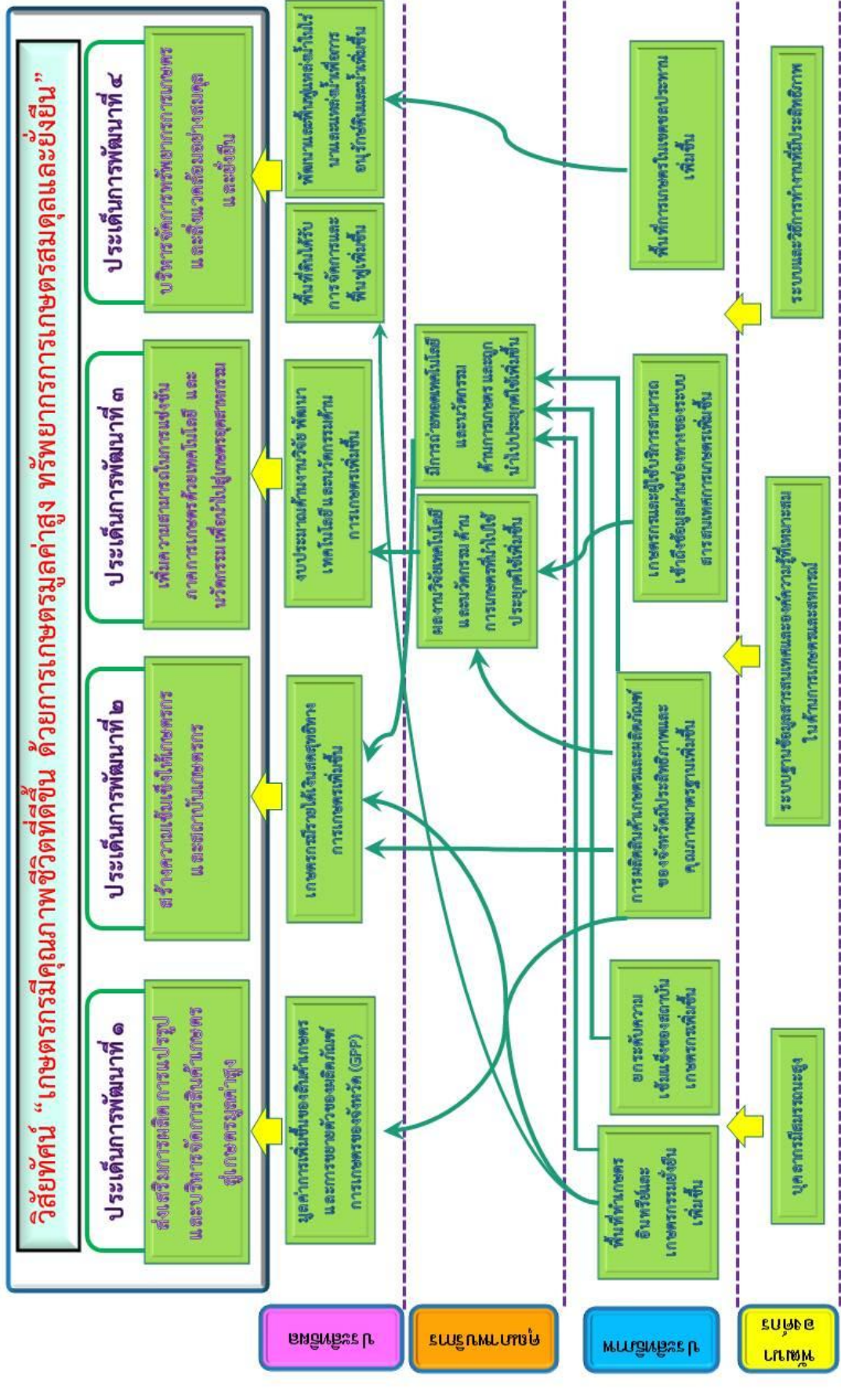

ส่วนที่ ๔

โครงการภายใต้ประเด็นยุทธศาสตร์ตามแผนพัฒนาการเกษตรและสหกรณ์ของ จังหวัดอุบลราชธานี (พ.ศ. ๒๕๖๖ - ๒๕๗๐)

ส่วนที่ ๔										
โครงการภายใต้ประเด็นยุทธศาสตร์ตามแผนพัฒนาการเกษตรและสหกรณ์ของจังหวัดอุบลราชธานี (พ.ศ. ๒๕๖๖ - ๒๕๗๐)										
ประเภทการพัฒนา	โครงการ	งบประมาณ (บาท)				หน่วยงานดำเนินการ		รวม	งบ	งบ
		พ.ศ. ๒๕๖๖	พ.ศ. ๒๕๖๗	พ.ศ. ๒๕๖๘	พ.ศ. ๒๕๖๙	พ.ศ. ๒๕๗๐	พ.ศ.			
๑. ส่งเสริมการผลิตสินค้าเกษตรให้ได้มาตรฐานรองรับความต้องการของตลาด										
	๑) โครงการส่งเสริมอาชีพทำนุปลูสดัว และ ประมงจังหวัดอุบลราชธานี	๑๒,๖๐๙,๐๐๐	๑๒,๖๐๙,๐๐๐	๑๒,๖๐๙,๐๐๐	๑๒,๖๐๙,๐๐๐	๑๒,๖๐๙,๐๐๐	๑๒,๖๐๙,๐๐๐	๑๒,๖๐๙,๐๐๐	๑๒,๖๐๙,๐๐๐	หน่วยงานในสังกัด กษ. และที่เกี่ยวข้อง
	๒) โครงการส่งเสริมการเลี้ยงสัตว์ปีกเพื่อการส่งออก AEC	๑๕,๔๐๐,๐๐๐	๑๕,๔๐๐,๐๐๐	๑๕,๔๐๐,๐๐๐	๑๕,๔๐๐,๐๐๐	๑๕,๔๐๐,๐๐๐	๑๕,๔๐๐,๐๐๐	๑๕,๔๐๐,๐๐๐	๑๕,๔๐๐,๐๐๐	หน่วยงานในสังกัด กษ. และที่เกี่ยวข้อง
	๓) โครงการเพิ่มศักยภาพการจัดการโคเนื้อ - กระบือ เพื่อการส่งออก	๓,๔๕๕,๐๐๐	๓,๔๕๕,๐๐๐	๓,๔๕๕,๐๐๐	๓,๔๕๕,๐๐๐	๓,๔๕๕,๐๐๐	๓,๔๕๕,๐๐๐	๓,๔๕๕,๐๐๐	๓,๔๕๕,๐๐๐	หน่วยงานในสังกัด กษ. และที่เกี่ยวข้อง
	๔) โครงการเพิ่มศักยภาพการเลี้ยงโคเนื้อใน ระดับครัวเรือน	๔,๐๐๐,๐๐๐	๔,๐๐๐,๐๐๐	๔,๐๐๐,๐๐๐	๔,๐๐๐,๐๐๐	๔,๐๐๐,๐๐๐	๔,๐๐๐,๐๐๐	๔,๐๐๐,๐๐๐	๔,๐๐๐,๐๐๐	หน่วยงานในสังกัด กษ. และที่เกี่ยวข้อง
	๕) โครงการพัฒนามาตรฐานฟาร์ม GFM โค- กระบือ ในเกษตรกรรายย่อย	๕๐๒,๐๐๐	๕๐๒,๐๐๐	๕๐๒,๐๐๐	๕๐๒,๐๐๐	๕๐๒,๐๐๐	๕๐๒,๐๐๐	๕๐๒,๐๐๐	๕๐๒,๐๐๐	หน่วยงานในสังกัด กษ. และที่เกี่ยวข้อง
	๖) โครงการส่งเสริมการเลี้ยงไก่ไข่อินทรีย์ใน โรงเรียนต้นแบบ	๓,๖๘๓,๐๐๐	๓,๖๘๓,๐๐๐	๓,๖๘๓,๐๐๐	๓,๖๘๓,๐๐๐	๓,๖๘๓,๐๐๐	๓,๖๘๓,๐๐๐	๓,๖๘๓,๐๐๐	๓,๖๘๓,๐๐๐	หน่วยงานในสังกัด กษ. และที่เกี่ยวข้อง
	๗) โครงการส่งเสริมการจัดการโคเนื้อ-กระบือ ดันน้ำร่อง จังหวัดอุบลราชธานี	๔,๑๐๘,๐๐๐	๔,๑๐๘,๐๐๐	๔,๑๐๘,๐๐๐	๔,๑๐๘,๐๐๐	๔,๑๐๘,๐๐๐	๔,๑๐๘,๐๐๐	๔,๑๐๘,๐๐๐	๔,๑๐๘,๐๐๐	หน่วยงานในสังกัด กษ. และที่เกี่ยวข้อง
	๘) โครงการพัฒนาศักยภาพการผลิตปลาใน การชั่งแบบครบวงจร	๓๑๑,๐๐๐	๓๑๑,๐๐๐	๓๑๑,๐๐๐	๓๑๑,๐๐๐	๓๑๑,๐๐๐	๓๑๑,๐๐๐	๓๑๑,๐๐๐	๓๑๑,๐๐๐	หน่วยงานในสังกัด กษ. และที่เกี่ยวข้อง
	๙) โครงการพัฒนาการเลี้ยงและการแปรรูป ผลิตภัณฑ์ปลาตาก ในพื้นที่จังหวัดอุบลราชธานี	๓๙๙,๐๐๐	๓๙๙,๐๐๐	๓๙๙,๐๐๐	๓๙๙,๐๐๐	๓๙๙,๐๐๐	๓๙๙,๐๐๐	๓๙๙,๐๐๐	๓๙๙,๐๐๐	หน่วยงานในสังกัด กษ. และที่เกี่ยวข้อง
	๑๐) โครงการส่งเสริมการเพาะเลี้ยงและแปรรูป ปลาเทโพแบบครบวงจร	๑๓๙,๐๐๐	๑๓๙,๐๐๐	๑๓๙,๐๐๐	๑๓๙,๐๐๐	๑๓๙,๐๐๐	๑๓๙,๐๐๐	๑๓๙,๐๐๐	๑๓๙,๐๐๐	หน่วยงานในสังกัด กษ. และที่เกี่ยวข้อง

แนวทางการพัฒนา	โครงการ	แหล่ง งบประมาณ	งบประมาณ (บาท)					หน่วยงานต้นสังกัด	
			พ.ศ. ๒๕๖๖	พ.ศ. ๒๕๖๗	พ.ศ. ๒๕๖๘	พ.ศ. ๒๕๖๙	พ.ศ. ๒๕๗๐	หลัก	ร่วม
	๑๑) โครงการส่งเสริมการค้าชายแดน	งบพัฒนา จังหวัด	๕,๐๗๒,๐๐๐	๕,๐๗๒,๐๐๐	๕,๐๗๒,๐๐๐	๕,๐๗๒,๐๐๐	๕,๐๗๒,๐๐๐	สนง.ปศุสัตว์จังหวัด	หน่วยงานในสังกัด กษ. และที่เกี่ยวข้อง
	๑๒) โครงการยกระดับและเพิ่มประสิทธิภาพการผลิตสินค้าเกษตรเพื่อเพิ่มรายได้เกษตรกร	งบพัฒนา จังหวัด	๒๒๒,๓๕๐,๐๐๐	๒๒๒,๓๕๐,๐๐๐	๒๒๒,๓๕๐,๐๐๐	๒๒๒,๓๕๐,๐๐๐	๒๒๒,๓๕๐,๐๐๐	สนง.เกษตรจังหวัด	หน่วยงานในสังกัด กษ. และที่เกี่ยวข้อง
	๑๓) โครงการยกระดับแหล่งท่องเที่ยวเชิงเกษตรให้ได้มาตรฐานรองรับการท่องเที่ยวตามวิถีชีวิตใหม่ (New Normal)	งบพัฒนา จังหวัด	๕๐๐,๐๐๐	๕๐๐,๐๐๐	๕๐๐,๐๐๐	๕๐๐,๐๐๐	๕๐๐,๐๐๐	สนง.เกษตรจังหวัด	หน่วยงานในสังกัด กษ. และที่เกี่ยวข้อง
	๑๔) โครงการยกระดับผลิตภัณฑ์และมาตรฐานสินค้าเกษตรแปรรูปวิสาหกิจชุมชนเพื่อการฟื้นฟูเศรษฐกิจชุมชน	งบพัฒนา จังหวัด	๒๔,๙๔๘,๐๐๐	๒๔,๙๔๘,๐๐๐	๒๔,๙๔๘,๐๐๐	๒๔,๙๔๘,๐๐๐	๒๔,๙๔๘,๐๐๐	สนง.เกษตรจังหวัด	หน่วยงานในสังกัด กษ. และที่เกี่ยวข้อง
	๑๕) โครงการยกระดับการผลิตมันฝรั่งและบรรจุภัณฑ์สินค้าเกษตรแปรรูป	งบพัฒนา จังหวัด	๗,๑๐๐,๐๐๐	๗,๑๐๐,๐๐๐	๗,๑๐๐,๐๐๐	๗,๑๐๐,๐๐๐	๗,๑๐๐,๐๐๐	สนง.เกษตรจังหวัด	หน่วยงานในสังกัด กษ. และที่เกี่ยวข้อง
	๑๖) โครงการตลาดนำการผลิตเพื่อสร้างเสริมรายได้เกษตรกรผู้ผลิตมันฝรั่งอินทรีย์จังหวัดอุบลราชธานี	งบพัฒนา จังหวัด	๑,๕๐๐,๐๐๐	๑,๕๐๐,๐๐๐	๑,๕๐๐,๐๐๐	๑,๕๐๐,๐๐๐	๑,๕๐๐,๐๐๐	สนง.เกษตรและ สหกรณ์จังหวัด	หน่วยงานในสังกัด กษ. และที่เกี่ยวข้อง
	๑๗) โครงการตรวจรับรองคุณภาพสินค้าปศุสัตว์	งบบุติ	๓๓๓,๐๐๐	๓๓๓,๐๐๐	๓๓๓,๐๐๐	๓๓๓,๐๐๐	๓๓๓,๐๐๐	สนง.ปศุสัตว์จังหวัด	หน่วยงานในสังกัด กษ. และที่เกี่ยวข้อง
	๑๘) พัฒนาศักยภาพด้านปศุสัตว์	งบบุติ	๓๕๒,๐๐๐	๓๕๒,๐๐๐	๓๕๒,๐๐๐	๓๕๒,๐๐๐	๓๕๒,๐๐๐	สนง.ปศุสัตว์จังหวัด	หน่วยงานในสังกัด กษ. และที่เกี่ยวข้อง
	๑๙) โครงการผลิตพันธุ์หม่อนไหมและวัสดุย่อยสลาย	งบบุติ	๑,๙๖๐,๐๐๐	๑,๙๖๐,๐๐๐	๑,๙๖๐,๐๐๐	๑,๙๖๐,๐๐๐	๑,๙๖๐,๐๐๐	ศูนย์หม่อนไหมฯ	หน่วยงานในสังกัด กษ. และที่เกี่ยวข้อง
	๒๐) โครงการพัฒนาศักยภาพกระบวนการผลิตสินค้าเกษตร	งบบุติ	๑,๓๓๔,๐๐๐	๑,๓๓๔,๐๐๐	๑,๓๓๔,๐๐๐	๑,๓๓๔,๐๐๐	๑,๓๓๔,๐๐๐	ศูนย์เมล็ดพันธุ์ข้าว	หน่วยงานในสังกัด กษ. และที่เกี่ยวข้อง

แนวทางการพัฒนา	โครงการ	แหล่งงบประมาณ	งบประมาณ (บาท)					หน่วยงานดำเนินการ	
			พ.ศ. ๒๕๖๖	พ.ศ. ๒๕๖๗	พ.ศ. ๒๕๖๘	พ.ศ. ๒๕๖๙	พ.ศ. ๒๕๗๐	หลัก	รวม
	๒๑) โครงการพัฒนาศักยภาพกระบวนการผลิตสินค้าเกษตร	งบปกติ	๕๓๕,๐๐๐	๕๓๕,๐๐๐	๕๓๕,๐๐๐	๕๓๕,๐๐๐	๕๓๕,๐๐๐	สำนักวิจัยและพัฒนาการเกษตรเขต ๔	หน่วยงานในสังกัด กษ. และที่เกี่ยวข้อง
	๒๒) โครงการพัฒนาศักยภาพกระบวนการผลิตสินค้าเกษตร	งบปกติ	๓,๐๙๙,๐๐๐	๓,๐๙๙,๐๐๐	๓,๐๙๙,๐๐๐	๓,๐๙๙,๐๐๐	๓,๐๙๙,๐๐๐	สง.ปศุสัตว์จังหวัด	หน่วยงานในสังกัด กษ. และที่เกี่ยวข้อง
	๒๓) โครงการพัฒนาศักยภาพกระบวนการผลิตสินค้าเกษตร (พืชหลากหลายฤดูนาปรัง)	งบปกติ	๘๘๘,๐๐๐	๘๘๘,๐๐๐	๘๘๘,๐๐๐	๘๘๘,๐๐๐	๘๘๘,๐๐๐	สง.เกษตรจังหวัด	หน่วยงานในสังกัด กษ. และที่เกี่ยวข้อง
	๒๔) โครงการยกระดับคุณภาพมาตรฐานสินค้าเกษตร	งบปกติ	๒๖๔,๐๐๐	๒๖๔,๐๐๐	๒๖๔,๐๐๐	๒๖๔,๐๐๐	๒๖๔,๐๐๐	สง.เกษตรจังหวัด	หน่วยงานในสังกัด กษ. และที่เกี่ยวข้อง
	๒๕) โครงการยกระดับคุณภาพมาตรฐานสินค้าเกษตร	งบปกติ	๒๐,๐๐๐	๒๐,๐๐๐	๒๐,๐๐๐	๒๐,๐๐๐	๒๐,๐๐๐	สง.ประมงจังหวัด	หน่วยงานในสังกัด กษ. และที่เกี่ยวข้อง
	๒๖) โครงการยกระดับคุณภาพมาตรฐานสินค้าเกษตร	งบปกติ	๓,๘๘๐,๐๐๐	๓,๘๘๐,๐๐๐	๓,๘๘๐,๐๐๐	๓,๘๘๐,๐๐๐	๓,๘๘๐,๐๐๐	ศูนย์เมล็ดพันธุ์ข้าวอุตรดิตถ์	หน่วยงานในสังกัด กษ. และที่เกี่ยวข้อง
	๒๗) โครงการส่งเสริมการเพิ่มประสิทธิภาพการผลิตสมุนไพร	งบปกติ	๖๙,๐๐๐	๖๙,๐๐๐	๖๙,๐๐๐	๖๙,๐๐๐	๖๙,๐๐๐	สง.เกษตรจังหวัด	หน่วยงานในสังกัด กษ. และที่เกี่ยวข้อง
	๒๘) โครงการพัฒนาเครือข่ายการผลิตและการตลาดในพื้นที่เมือง	งบปกติ	๒๐,๐๐๐	๒๐,๐๐๐	๒๐,๐๐๐	๒๐,๐๐๐	๒๐,๐๐๐	สง.ปศุสัตว์จังหวัด	หน่วยงานในสังกัด กษ. และที่เกี่ยวข้อง
	๒๙) โครงการพัฒนาศักยภาพอาสาปศุสัตว์	งบปกติ	๒๐,๐๐๐	๒๐,๐๐๐	๒๐,๐๐๐	๒๐,๐๐๐	๒๐,๐๐๐	สง.ปศุสัตว์จังหวัด	หน่วยงานในสังกัด กษ. และที่เกี่ยวข้อง
	๓๐) โครงการถ่ายทอดเทคโนโลยีด้านการผลิตยาง	งบปกติ	๙๕,๐๐๐	๙๕,๐๐๐	๙๕,๐๐๐	๙๕,๐๐๐	๙๕,๐๐๐	การยางแห่งประเทศไทย จ.อบ.	หน่วยงานในสังกัด กษ. และที่เกี่ยวข้อง

แนวทางการพัฒนา	โครงการ	แหล่งงบประมาณ	งบประมาณ (บาท)					หน่วยงานดำเนินการ	
			พ.ศ. ๒๕๖๖	พ.ศ. ๒๕๖๗	พ.ศ. ๒๕๖๘	พ.ศ. ๒๕๖๙	พ.ศ. ๒๕๗๐	หลัก	ร่วม
	๓๑) จัดทะเบียนตราครอบรับรองแหล่งผลิตพืช (GAP)	งปภกดี	๒,๗๕๐,๐๐๐	๒,๗๕๐,๐๐๐	๒,๗๕๐,๐๐๐	๒,๗๕๐,๐๐๐	๒,๗๕๐,๐๐๐	สำนักงานในสังกัด กษ. และที่เกี่ยวข้อง	
	๓๒) โครงการพัฒนาศักยภาพกระบวนการผลิตสินค้าเกษตร	งปภกดี	๓๗๑,๐๐๐	๓๗๑,๐๐๐	๓๗๑,๐๐๐	๓๗๑,๐๐๐	๓๗๑,๐๐๐	หน่วยงานในสังกัด กษ. และที่เกี่ยวข้อง	
	๓๓) โครงการพัฒนาคุณภาพมาตรฐานสินค้าและบริการ	งปภกดี	๙๔,๐๐๐	๙๔,๐๐๐	๙๔,๐๐๐	๙๔,๐๐๐	๙๔,๐๐๐	หน่วยงานในสังกัด กษ. และที่เกี่ยวข้อง	
	๓๔) โครงการส่งเสริมพืชสมุนไพรในเขตปฏิรูปที่ดิน	งปภกดี	๑๐๗,๐๐๐	๑๐๗,๐๐๐	๑๐๗,๐๐๐	๑๐๗,๐๐๐	๑๐๗,๐๐๐	หน่วยงานในสังกัด กษ. และที่เกี่ยวข้อง	
	๓๕) โครงการเพิ่มประสิทธิภาพการผลิตเพื่อรองรับการเปลี่ยนแปลงสภาพอากาศ	งปภกดี	๒๐,๐๐๐	๒๐,๐๐๐	๒๐,๐๐๐	๒๐,๐๐๐	๒๐,๐๐๐	หน่วยงานในสังกัด กษ. และที่เกี่ยวข้อง	
	๓๖) โครงการเสริมสร้างศักยภาพการผลิตเมล็ดพันธุ์ข้าวของศูนย์ข้าวชุมชน	งปภกดี	๓๘๘,๐๐๐	๓๘๘,๐๐๐	๓๘๘,๐๐๐	๓๘๘,๐๐๐	๓๘๘,๐๐๐	หน่วยงานในสังกัด กษ. และที่เกี่ยวข้อง	
	๓๗) โครงการพัฒนาสินค้าเกษตรทางเลือกได้มาตรฐานและปลอดภัยสินค้ากรมวิชาการ	งปภกดี	๒๓๒,๐๐๐	๒๓๒,๐๐๐	๒๓๒,๐๐๐	๒๓๒,๐๐๐	๒๓๒,๐๐๐	หน่วยงานในสังกัด กษ. และที่เกี่ยวข้อง	
๒. สนับสนุนการที่เกษตรกรแบบรวมผลผลิตและจำหน่ายอย่างตรงจวงจร									
	๓๗) โครงการสร้างมูลค่าเพิ่มข้าวโพดตากบัวเอกลักษณ์เมืองอุบล	งปพัฒนา จังหวัดี	๒,๕๐๐,๐๐๐	๒,๕๐๐,๐๐๐	๒,๕๐๐,๐๐๐	๒,๕๐๐,๐๐๐	๒,๕๐๐,๐๐๐	สำนักงานในสังกัด กษ. และที่เกี่ยวข้อง	
	๓๘) โครงการตลาดเกษตรสีเขียว	งปพัฒนา จังหวัดี	๒,๖๖๓,๐๐๐	๒,๖๖๓,๐๐๐	๒,๖๖๓,๐๐๐	๒,๖๖๓,๐๐๐	๒,๖๖๓,๐๐๐	หน่วยงานในสังกัด กษ. และที่เกี่ยวข้อง	
	๓๙) โครงการส่งเสริมการปรับเปลี่ยนการผลิตสินค้าเกษตรไปสู่สินค้าชนิดใหม่ตามศักยภาพพื้นที่	งปพัฒนา จังหวัดี	๒๖๕,๐๐๐	๒๖๕,๐๐๐	๒๖๕,๐๐๐	๒๖๕,๐๐๐	๒๖๕,๐๐๐	หน่วยงานในสังกัด กษ. และที่เกี่ยวข้อง	
	๔๐) โครงการระบบส่งเสริมเกษตรกรแบบแปลงใหญ่	งปภกดี	๘,๕๕๔,๐๐๐	๘,๕๕๔,๐๐๐	๘,๕๕๔,๐๐๐	๘,๕๕๔,๐๐๐	๘,๕๕๔,๐๐๐	หน่วยงานในสังกัด กษ. และที่เกี่ยวข้อง	

แนวทางการพัฒนา	โครงการ	แหล่งงบประมาณ	งบประมาณ (บาท)					หน่วยงานต้นสังกัด	
			พ.ศ. ๒๕๖๖	พ.ศ. ๒๕๖๗	พ.ศ. ๒๕๖๘	พ.ศ. ๒๕๖๙	พ.ศ. ๒๕๗๐	หลัก	รวม
	๔๑) โครงการระบบส่งเสริมการเกษตรแบบแปลงใหญ่	งบปกติ	๓๔๘,๐๐๐	๓๔๘,๐๐๐	๓๔๘,๐๐๐	๓๔๘,๐๐๐	๓๔๘,๐๐๐	สงข. ครุงานอุตสาหกรรม	หน่วยงานในสังกัด กษ. และที่เกี่ยวข้อง
	๔๒) โครงการระบบส่งเสริมการเกษตรแบบแปลงใหญ่	งบปกติ	๓,๙๐๗,๐๐๐	๓,๙๐๗,๐๐๐	๓,๙๐๗,๐๐๐	๓,๙๐๗,๐๐๐	๓,๙๐๗,๐๐๐	ศูนย์เมล็ดพันธุ์ข้าว อุบลราชธานี	หน่วยงานในสังกัด กษ. และที่เกี่ยวข้อง
	๔๓) โครงการระบบส่งเสริมเกษตรแบบแปลงใหญ่	งบปกติ	๘๓,๐๐๐	๘๓,๐๐๐	๘๓,๐๐๐	๘๓,๐๐๐	๘๓,๐๐๐	สงข. ประมงจังหวัด	หน่วยงานในสังกัด กษ. และที่เกี่ยวข้อง
	๔๔) โครงการระบบส่งเสริมเกษตรแบบแปลงใหญ่	งบปกติ	๗๗๒,๐๐๐	๗๗๒,๐๐๐	๗๗๒,๐๐๐	๗๗๒,๐๐๐	๗๗๒,๐๐๐	สำนักวิจัยและพัฒนาการเกษตรเขต ๔	หน่วยงานในสังกัด กษ. และที่เกี่ยวข้อง
	๔๕) โครงการส่งเสริมการเกษตรแบบแปลงใหญ่	งบปกติ	๑๖๓,๐๐๐	๑๖๓,๐๐๐	๑๖๓,๐๐๐	๑๖๓,๐๐๐	๑๖๓,๐๐๐	สงข. เศรษฐกิจเกษตร	หน่วยงานในสังกัด กษ. และที่เกี่ยวข้อง
	๔๖) โครงการส่งเสริมระบบส่งเสริมเกษตรแบบแปลงใหญ่	งบปกติ	๘๑๘,๐๐๐	๘๑๘,๐๐๐	๘๑๘,๐๐๐	๘๑๘,๐๐๐	๘๑๘,๐๐๐	สงข. การปฏิรูปที่ดิน จังหวัด	หน่วยงานในสังกัด กษ. และที่เกี่ยวข้อง
	๔๗) โครงการยกระดับเกษตรกรแปลงใหญ่ด้วยเกษตรสมัยใหม่และเชื่อมโยงตลาด	งบปกติ	๖๒๘,๐๗๕,๐๐๐	๖๒๘,๐๗๕,๐๐๐	๖๒๘,๐๗๕,๐๐๐	๖๒๘,๐๗๕,๐๐๐	๖๒๘,๐๗๕,๐๐๐	สงข. เกษตรจังหวัด	หน่วยงานในสังกัด กษ. และที่เกี่ยวข้อง
	๔๘) โครงการส่งเสริมการพัฒนาเกษตรกรภายในสำหรับสินค้าเกษตร	งบปกติ	๒๖๒,๐๐๐	๒๖๒,๐๐๐	๒๖๒,๐๐๐	๒๖๒,๐๐๐	๒๖๒,๐๐๐	สงข. เกษตรจังหวัด	หน่วยงานในสังกัด กษ. และที่เกี่ยวข้อง
๓. เพิ่มมูลค่าสินค้าเกษตรไปสู่อุตสาหกรรมอาหารตามแนวทาง BCG Economy									
	๔๙) โครงการเกษตรผสมผสานตามแนวเศรษฐกิจพอเพียงเพื่อสร้างความมั่นคงด้านอาหารและเสริมสร้างรายได้ชุมชน	งบพัฒนา จังหวัด	๖,๐๗๒,๐๐๐	๖,๐๗๒,๐๐๐	๖,๐๗๒,๐๐๐	๖,๐๗๒,๐๐๐	๖,๐๗๒,๐๐๐	สำนักวิจัยและพัฒนาการเกษตรเขต ๔	หน่วยงานในสังกัด กษ. และที่เกี่ยวข้อง
	๕๐) โครงการส่งเสริมการแปรรูปผลิตภัณฑ์สัตว์น้ำท้องถิ่นด้วยระบบพลังงานแสงอาทิตย์	งบพัฒนา จังหวัด	๑,๐๐๕,๐๐๐	๑,๐๐๕,๐๐๐	๑,๐๐๕,๐๐๐	๑,๐๐๕,๐๐๐	๑,๐๐๕,๐๐๐	สงข. ประมงจังหวัด	หน่วยงานในสังกัด กษ. และที่เกี่ยวข้อง

แนวทางการพัฒนา	โครงการ	แหล่งงบประมาณ	งบประมาณ (บาท)					หน่วยงานต้นมีการ	
			พ.ศ. ๒๕๖๖	พ.ศ. ๒๕๖๗	พ.ศ. ๒๕๖๘	พ.ศ. ๒๕๖๙	พ.ศ. ๒๕๗๐	หลัก	รวม
	๕๑) โครงการเพิ่มประสิทธิภาพการผลิตพืชพลังงานทดแทน	งบพัฒนาจังหวัด	๔๗,๓๐๐,๐๐๐	๔๗,๓๐๐,๐๐๐	๔๗,๓๐๐,๐๐๐	๔๗,๓๐๐,๐๐๐	๔๗,๓๐๐,๐๐๐	สง.เกษตรจังหวัด	หน่วยงานในสังกัด กษ. และที่เกี่ยวข้อง
	๕๒) โครงการออกค่ายนักเรียน (โตรม)	งบพัฒนาจังหวัด	๑๗,๕๐๐,๐๐๐	๑๗,๕๐๐,๐๐๐	๑๗,๕๐๐,๐๐๐	๑๗,๕๐๐,๐๐๐	๑๗,๕๐๐,๐๐๐	สง.เกษตรจังหวัด	หน่วยงานในสังกัด กษ. และที่เกี่ยวข้อง
	๕๓) โครงการโรงพยาบาลหลังงานแสอาทิตย์ (พารโบลไฮโดม) ขนาดใหญ่	งบพัฒนาจังหวัด	๓๒,๕๐๐,๐๐๐	๓๒,๕๐๐,๐๐๐	๓๒,๕๐๐,๐๐๐	๓๒,๕๐๐,๐๐๐	๓๒,๕๐๐,๐๐๐	สง.เกษตรจังหวัด	หน่วยงานในสังกัด กษ. และที่เกี่ยวข้อง
	๕๔) โครงการร้านอาหารวัดอุบลอดภัยเลือกใช้สินค้า Q	งบปกติ	๓๙,๐๐๐	๓๙,๐๐๐	๓๙,๐๐๐	๓๙,๐๐๐	๓๙,๐๐๐	สง.เกษตรและสหกรณ์จังหวัด	หน่วยงานในสังกัด กษ. และที่เกี่ยวข้อง
	๕๕) โครงการส่งเสริมการบริโภคและการใช้วัตถุดิบคุณภาพ	งบปกติ	๓๑,๐๐๐	๓๑,๐๐๐	๓๑,๐๐๐	๓๑,๐๐๐	๓๑,๐๐๐	สง.เกษตรและสหกรณ์จังหวัด	หน่วยงานในสังกัด กษ. และที่เกี่ยวข้อง
	๕๖) โครงการส่งเสริมการผลิตผ้าไหมตามกฎพระราชทาน	งบปกติ	๓๒,๐๐๐	๓๒,๐๐๐	๓๒,๐๐๐	๓๒,๐๐๐	๓๒,๐๐๐	ศูนย์หม่อนไหม	หน่วยงานในสังกัด กษ. และที่เกี่ยวข้อง
	๕๗) โครงการอนุรักษ์และใช้ประโยชน์จากความหลากหลายทางชีวภาพด้านหม่อนไหมและวัสดุย่อยสลาย	งบปกติ	๖๐,๐๐๐	๖๐,๐๐๐	๖๐,๐๐๐	๖๐,๐๐๐	๖๐,๐๐๐	ศูนย์หม่อนไหม	หน่วยงานในสังกัด กษ. และที่เกี่ยวข้อง
	๕๘) โครงการส่งเสริมการใช้เครื่องจักรกลทางการเกษตร	งบปกติ	๓๙,๐๐๐	๓๙,๐๐๐	๓๙,๐๐๐	๓๙,๐๐๐	๓๙,๐๐๐	ศูนย์หม่อนไหม	หน่วยงานในสังกัด กษ. และที่เกี่ยวข้อง
	๕๙) โครงการส่งเสริมและพัฒนาหม่อนไหมที่กรมโดยใช้นวัตกรรมใหม่	งบปกติ	๗๘,๐๐๐	๗๘,๐๐๐	๗๘,๐๐๐	๗๘,๐๐๐	๗๘,๐๐๐	ศูนย์หม่อนไหม	หน่วยงานในสังกัด กษ. และที่เกี่ยวข้อง
๔. สนับสนุนความร่วมมือระหว่างภาครัฐ และเอกชน (Public Private Partnership: PPP)									
	๖๐) โครงการส่งเสริมและพัฒนาโคพรี่เมียมตามระบบการส่งเสริมแบบอุบลโมเดล	งบพัฒนาจังหวัด	๕๐๐,๐๐๐	๕๐๐,๐๐๐	๕๐๐,๐๐๐	๕๐๐,๐๐๐	๕๐๐,๐๐๐	สง.ปศุสัตว์จังหวัด	บ.อุบลปศุสัตว์ นอด

แนวทางการพัฒนา	โครงการ	แหล่งงบประมาณ	งบประมาณ (บาท)				หน่วยงานดำเนินการ	
			พ.ศ. ๒๕๖๖	พ.ศ. ๒๕๖๗	พ.ศ. ๒๕๖๘	พ.ศ. ๒๕๖๙	หลัก	ร่วม
๕. สนับสนุนการจัดการความเสี่ยงที่จะกระทบด้านภัยพิบัติและโรคระบาด								
	๖๑) การลดพื้นที่การระบาดของโรคใบด่างมันสำปะหลังด้วยความเข้มแข็งของชุมชนในพื้นที่จังหวัดอุบลราชธานี	งบพัฒนาจังหวัด	๒,๕๐๐,๐๐๐	๒,๕๐๐,๐๐๐	๒,๕๐๐,๐๐๐	๒,๕๐๐,๐๐๐	๒,๕๐๐,๐๐๐	สำนักวิจัยและพัฒนาการเกษตรที่ ๔ และที่เกี่ยวข้อง
๖. ส่งเสริมและสนับสนุนการค้าขายแดน การพัฒนาเขตเศรษฐกิจพิเศษ และความร่วมมือระหว่างประเทศ								
รวมงบประมาณ ประเด็นการพัฒนาที่ ๑			๑,๐๗๘,๘๘๓,๐๐๐	๑,๐๗๘,๘๘๓,๐๐๐	๑,๐๗๘,๘๘๓,๐๐๐	๑,๐๗๘,๘๘๓,๐๐๐	๑,๐๗๘,๘๘๓,๐๐๐	

ประเด็นการพัฒนาที่ ๒	สร้างความเข้มแข็งให้เกษตรกร กรร และสถาบันเกษตรกร	โครงการ	แหล่งงบประมาณ	งบประมาณ (บาท)				หน่วยงานดำเนินการ		
				พ.ศ. ๒๕๖๖	พ.ศ. ๒๕๖๗	พ.ศ. ๒๕๖๘	พ.ศ. ๒๕๖๙	หลัก	รวม	
๑. ส่งเสริมการจัดทำบัญชีครัวเรือน										
แนวทางการพัฒนา	โครงการตรวจสอบบัญชีประจำปีสหกรณ์และกลุ่มเกษตรกร	งบปกติ	๓,๕๐๕,๐๐๐	๓,๕๐๕,๐๐๐	๓,๕๐๕,๐๐๐	๓,๕๐๕,๐๐๐	๓,๕๐๕,๐๐๐	๓,๕๐๕,๐๐๐	หน่วยงานในสังกัด กษ. และที่ เกี่ยวข้อง	
			๖๕,๐๐๐	๖๕,๐๐๐	๖๕,๐๐๐	๖๕,๐๐๐	๖๕,๐๐๐	๖๕,๐๐๐	๖๕,๐๐๐	หน่วยงานในสังกัด กษ. และที่ เกี่ยวข้อง
			๒๓,๐๐๐	๒๓,๐๐๐	๒๓,๐๐๐	๒๓,๐๐๐	๒๓,๐๐๐	๒๓,๐๐๐	๒๓,๐๐๐	หน่วยงานในสังกัด กษ. และที่ เกี่ยวข้อง
			๒๓๗,๐๐๐	๒๓๗,๐๐๐	๒๓๗,๐๐๐	๒๓๗,๐๐๐	๒๓๗,๐๐๐	๒๓๗,๐๐๐	๒๓๗,๐๐๐	หน่วยงานในสังกัด กษ. และที่ เกี่ยวข้อง
๒. สร้างความเข้มแข็งและเชื่อมโยงของเกษตรกรและสถาบันเกษตรกร										
แนวทางการพัฒนา	โครงการกองทุนพันธุ์ข้าวชุมชน	งบพัฒนา จังหวัด	๑๐,๙๕๐,๐๐๐	๑๐,๙๕๐,๐๐๐	๑๐,๙๕๐,๐๐๐	๑๐,๙๕๐,๐๐๐	๑๐,๙๕๐,๐๐๐	๑๐,๙๕๐,๐๐๐	หน่วยงานในสังกัด กษ. และที่ เกี่ยวข้อง	
			๗๕,๐๐๐,๐๐๐	๗๕,๐๐๐,๐๐๐	๗๕,๐๐๐,๐๐๐	๗๕,๐๐๐,๐๐๐	๗๕,๐๐๐,๐๐๐	๗๕,๐๐๐,๐๐๐	๗๕,๐๐๐,๐๐๐	หน่วยงานในสังกัด กษ. และที่ เกี่ยวข้อง
			๓๔๕,๐๐๐	๓๔๕,๐๐๐	๓๔๕,๐๐๐	๓๔๕,๐๐๐	๓๔๕,๐๐๐	๓๔๕,๐๐๐	๓๔๕,๐๐๐	หน่วยงานในสังกัด กษ. และที่ เกี่ยวข้อง
			๑,๒๔๓,๐๐๐	๑,๒๔๓,๐๐๐	๑,๒๔๓,๐๐๐	๑,๒๔๓,๐๐๐	๑,๒๔๓,๐๐๐	๑,๒๔๓,๐๐๐	๑,๒๔๓,๐๐๐	หน่วยงานในสังกัด กษ. และที่ เกี่ยวข้อง
แนวทางการพัฒนา	โครงการพัฒนาและเสริมสร้างศักยภาพการบริหารจัดการสินค้าเกษตรในสถาบันเกษตรกร	งบพัฒนา จังหวัด	๓๔๕,๐๐๐	๓๔๕,๐๐๐	๓๔๕,๐๐๐	๓๔๕,๐๐๐	๓๔๕,๐๐๐	๓๔๕,๐๐๐	หน่วยงานในสังกัด กษ. และที่ เกี่ยวข้อง	
			๑,๒๔๓,๐๐๐	๑,๒๔๓,๐๐๐	๑,๒๔๓,๐๐๐	๑,๒๔๓,๐๐๐	๑,๒๔๓,๐๐๐	๑,๒๔๓,๐๐๐	๑,๒๔๓,๐๐๐	หน่วยงานในสังกัด กษ. และที่ เกี่ยวข้อง
			๒๐๐,๐๐๐	๒๐๐,๐๐๐	๒๐๐,๐๐๐	๒๐๐,๐๐๐	๒๐๐,๐๐๐	๒๐๐,๐๐๐	๒๐๐,๐๐๐	หน่วยงานในสังกัด กษ. และที่ เกี่ยวข้อง
			๒๒๐,๐๐๐	๒๒๐,๐๐๐	๒๒๐,๐๐๐	๒๒๐,๐๐๐	๒๒๐,๐๐๐	๒๒๐,๐๐๐	๒๒๐,๐๐๐	หน่วยงานในสังกัด กษ. และที่ เกี่ยวข้อง
แนวทางการพัฒนา	โครงการพัฒนาประสิทธิภาพการผลิตเกษตรกรและเพื่อลดการสูญเสีย (สินค้าข้าวหอมมะลิและมันสำปะหลังในจังหวัดอุบลราชธานี)	งบพัฒนา จังหวัด	๒๐๐,๐๐๐	๒๐๐,๐๐๐	๒๐๐,๐๐๐	๒๐๐,๐๐๐	๒๐๐,๐๐๐	๒๐๐,๐๐๐	หน่วยงานในสังกัด กษ. และที่ เกี่ยวข้อง	
			๒๐๐,๐๐๐	๒๐๐,๐๐๐	๒๐๐,๐๐๐	๒๐๐,๐๐๐	๒๐๐,๐๐๐	๒๐๐,๐๐๐	๒๐๐,๐๐๐	หน่วยงานในสังกัด กษ. และที่ เกี่ยวข้อง
			๒๐๐,๐๐๐	๒๐๐,๐๐๐	๒๐๐,๐๐๐	๒๐๐,๐๐๐	๒๐๐,๐๐๐	๒๐๐,๐๐๐	๒๐๐,๐๐๐	หน่วยงานในสังกัด กษ. และที่ เกี่ยวข้อง
			๒๒๐,๐๐๐	๒๒๐,๐๐๐	๒๒๐,๐๐๐	๒๒๐,๐๐๐	๒๒๐,๐๐๐	๒๒๐,๐๐๐	๒๒๐,๐๐๐	หน่วยงานในสังกัด กษ. และที่ เกี่ยวข้อง

แนวทางการพัฒนา	โครงการ	แหล่งงบประมาณ	งบประมาณ (บาท)					หน่วยงานต้นกึ่งกิจการ	
			พ.ศ. ๒๕๖๖	พ.ศ. ๒๕๖๗	พ.ศ. ๒๕๖๘	พ.ศ. ๒๕๖๙	พ.ศ. ๒๕๗๐	หลัก	ร่วม
	๑๑) โครงการเพิ่มประสิทธิภาพการผลิตสินค้าเกษตร	งบปกติ	๑,๑๘๕,๐๐๐	๑,๑๘๕,๐๐๐	๑,๑๘๕,๐๐๐	๑,๑๘๕,๐๐๐	๑,๑๘๕,๐๐๐	สง.เกษตรจังหวัด	หน่วยงานในสังกัด กษ. และที่ เกี่ยวข้อง
	๑๒) โครงการส่งเสริมและพัฒนาเกษตรกรและกลุ่มเกษตรกร	งบปกติ	๕,๗๑๐,๐๐๐	๕,๗๑๐,๐๐๐	๕,๗๑๐,๐๐๐	๕,๗๑๐,๐๐๐	๕,๗๑๐,๐๐๐	สง.สหกรณ์จังหวัด	หน่วยงานในสังกัด กษ. และที่ เกี่ยวข้อง
	๑๓) โครงการสนับสนุนเกษตรกรเคลื่อนที่	งบปกติ	๑๖๗,๐๐๐	๑๖๗,๐๐๐	๑๖๗,๐๐๐	๑๖๗,๐๐๐	๑๖๗,๐๐๐	สง.ปศุสัตว์จังหวัด	หน่วยงานในสังกัด กษ. และที่ เกี่ยวข้อง
	๑๔) โครงการติดตามประเมินผลดำเนินโครงการพระราชดำริ	งบปกติ	๘๖,๐๐๐	๘๖,๐๐๐	๘๖,๐๐๐	๘๖,๐๐๐	๘๖,๐๐๐	สง.เศรษฐกิจ	หน่วยงานในสังกัด กษ. และที่ เกี่ยวข้อง
	๑๕) โครงการพัฒนาเด็กและเยาวชน ตามพระราชดำริสมเด็จพระกนิษฐาธิราชเจ้ากรมสมเด็จพระเทพรัตนราชสุดาฯ สยามบรมราชกุมารี	งบปกติ	๖๒,๐๐๐	๖๒,๐๐๐	๖๒,๐๐๐	๖๒,๐๐๐	๖๒,๐๐๐	สง.ตรวจบัญชีสหกรณ์	หน่วยงานในสังกัด กษ. และที่ เกี่ยวข้อง
	๑๖) โครงการพัฒนาสหกรณ์และกลุ่มเกษตรกรในพื้นที่โครงการอันเนื่องมาจากพระราชดำริ	งบปกติ	๒๐๓,๐๐๐	๒๐๓,๐๐๐	๒๐๓,๐๐๐	๒๐๓,๐๐๐	๒๐๓,๐๐๐	สง.สหกรณ์จังหวัด	หน่วยงานในสังกัด กษ. และที่ เกี่ยวข้อง
	๑๗) โครงการศูนย์สุขภาพชีพ	งบปกติ	๓๕,๐๐๐	๓๕,๐๐๐	๓๕,๐๐๐	๓๕,๐๐๐	๓๕,๐๐๐	สง.ตรวจบัญชีสหกรณ์	หน่วยงานในสังกัด กษ. และที่ เกี่ยวข้อง
	๑๘) โครงการศูนย์สุขภาพชีพตามพระราชดำริสมเด็จพระกนิษฐาธิราชเจ้ากรมสมเด็จพระเทพรัตนราชสุดาฯ สยามบรมราชกุมารี	งบปกติ	๑๔,๐๐๐	๑๔,๐๐๐	๑๔,๐๐๐	๑๔,๐๐๐	๑๔,๐๐๐	สง.ตรวจบัญชีสหกรณ์	หน่วยงานในสังกัด กษ. และที่ เกี่ยวข้อง
	๑๙) โครงการส่งเสริมการค้าในแรงงานอันเนื่องมาจากพระราชดำริ	งบปกติ	๖๗๕,๐๐๐	๖๗๕,๐๐๐	๖๗๕,๐๐๐	๖๗๕,๐๐๐	๖๗๕,๐๐๐	สำนักวิจัยและพัฒนาระบบเศรษฐกิจ เขต 4	หน่วยงานในสังกัด กษ. และที่ เกี่ยวข้อง
	๒๐) โครงการส่งเสริมการค้าในแรงงานอันเนื่องมาจากพระราชดำริ	งบปกติ	๓๘๘,๐๐๐	๓๘๘,๐๐๐	๓๘๘,๐๐๐	๓๘๘,๐๐๐	๓๘๘,๐๐๐	สำนักพัฒนาที่ดิน อุบลราชธานี	หน่วยงานในสังกัด กษ. และที่ เกี่ยวข้อง

แนวทางการพัฒนา	โครงการ	แหล่งงบประมาณ	งบประมาณ (บาท)					หน่วยงานดำเนินการ	
			พ.ศ. ๒๕๖๖	พ.ศ. ๒๕๖๗	พ.ศ. ๒๕๖๘	พ.ศ. ๒๕๖๙	พ.ศ. ๒๕๗๐	หลัก	รวม
	๒๑) โครงการส่งเสริมการค้าเป็นงานอันเนื่องมาจากพระราชดำริ	งบบุติ	๕๑๖,๐๐๐	๕๑๖,๐๐๐	๕๑๖,๐๐๐	๕๑๖,๐๐๐	๕๑๖,๐๐๐	สง.เกษตรจังหวัด	หน่วยงานในสังกัด กษ. และที่ เกี่ยวข้อง
	๒๒) โครงการส่งเสริมการค้าเป็นงานอันเนื่องมาจากพระราชดำริ	งบบุติ	๕๖๘,๐๐๐	๕๖๘,๐๐๐	๕๖๘,๐๐๐	๕๖๘,๐๐๐	๕๖๘,๐๐๐	สง.การปฏิรูปที่ดิน จังหวัด	หน่วยงานในสังกัด กษ. และที่ เกี่ยวข้อง
	๒๓) โครงการส่งเสริมการค้าเป็นงานอันเนื่องมาจากพระราชดำริ	งบบุติ	๓๑๕,๐๐๐	๓๑๕,๐๐๐	๓๑๕,๐๐๐	๓๑๕,๐๐๐	๓๑๕,๐๐๐	ศูนย์เมล็ดพันธุ์ข้าว อุบลราชธานี	หน่วยงานในสังกัด กษ. และที่ เกี่ยวข้อง
	๒๔) โครงการสนับสนุนโครงการอันเนื่องมาจากพระราชดำริ	งบบุติ	๓๐,๐๐๐	๓๐,๐๐๐	๓๐,๐๐๐	๓๐,๐๐๐	๓๐,๐๐๐	สง.เกษตรและ สหกรณ์จังหวัด	หน่วยงานในสังกัด กษ. และที่ เกี่ยวข้อง
	๒๕) โครงการสนับสนุนด้านการประมงตามพระราชดำริ สมเด็จพระเทพรัตนราชสุดาฯ สยามบรมราชกุมารี	งบบุติ	๖๘,๐๐๐	๖๘,๐๐๐	๖๘,๐๐๐	๖๘,๐๐๐	๖๘,๐๐๐	สง.ประมงจังหวัด	หน่วยงานในสังกัด กษ. และที่ เกี่ยวข้อง
	๒๖) โครงการสร้างทายาทหมอยาใหม่	งบบุติ	๕๐,๐๐๐	๕๐,๐๐๐	๕๐,๐๐๐	๕๐,๐๐๐	๕๐,๐๐๐	ศูนย์หมอยาใหม่	หน่วยงานในสังกัด กษ. และที่ เกี่ยวข้อง
	๒๗) โครงการอันเนื่องมาจากพระราชดำริและโครงการพิเศษ	งบบุติ	๕๗,๐๐๐	๕๗,๐๐๐	๕๗,๐๐๐	๕๗,๐๐๐	๕๗,๐๐๐	ศูนย์หมอยาใหม่	หน่วยงานในสังกัด กษ. และที่ เกี่ยวข้อง
	๒๘) โครงการสนับสนุนโครงการอันเนื่องมาจากพระราชดำริ	งบบุติ	๑๘๔,๐๐๐	๑๘๔,๐๐๐	๑๘๔,๐๐๐	๑๘๔,๐๐๐	๑๘๔,๐๐๐	สง.ปศุสัตว์จังหวัด	หน่วยงานในสังกัด กษ. และที่ เกี่ยวข้อง
	๒๙) โครงการฟาร์มตัวอย่างบ้านยางน้อย โมเดลองค์สมเด็จพระนางเจ้าพระบรมราชินีนาถ อำเภอเมืองโขง จังหวัดอุบลราชธานี	งบบุติ	๒๖,๐๐๐	๒๖,๐๐๐	๒๖,๐๐๐	๒๖,๐๐๐	๒๖,๐๐๐	สง.ประมงจังหวัด	หน่วยงานในสังกัด กษ. และที่ เกี่ยวข้อง
	๓๐) โครงการส่งเสริมและสร้างทักษะในการประกอบอาชีพทั้งในและนอกภาคเกษตร (ลูกหลานกลับบ้านสานต่ออาชีพการเกษตร)	งบบุติ	๓๓๙,๐๐๐	๓๓๙,๐๐๐	๓๓๙,๐๐๐	๓๓๙,๐๐๐	๓๓๙,๐๐๐	สง.ตรวจบัญชีการนับ	หน่วยงานในสังกัด กษ. และที่ เกี่ยวข้อง

แนวทางการพัฒนา	โครงการ	แหล่งงบประมาณ	งบประมาณ (บาท)					หน่วยงานดำเนินการ	
			พ.ศ. ๒๕๖๖	พ.ศ. ๒๕๖๗	พ.ศ. ๒๕๖๘	พ.ศ. ๒๕๖๙	พ.ศ. ๒๕๗๐	หลัก	ร่วม
	๓๑) โครงการพัฒนาความเข้มแข็งของกลุ่มเกษตรกร	งบปกติ	๒๒๓,๐๐๐	๒๒๓,๐๐๐	๒๒๓,๐๐๐	๒๒๓,๐๐๐	๒๒๓,๐๐๐	สง.เกษตรจังหวัด	หน่วยงานในสังกัด กษ. และที่ เกี่ยวข้อง
	๓๒) โครงการพัฒนารูปร่างชุมชนในเขตปฏิรูปที่ดิน	งบปกติ	๑๒๐,๐๐๐	๑๒๐,๐๐๐	๑๒๐,๐๐๐	๑๒๐,๐๐๐	๑๒๐,๐๐๐	สง.การปฏิรูปที่ดิน จังหวัด	หน่วยงานในสังกัด กษ. และที่ เกี่ยวข้อง
	๓๓) โครงการพัฒนาผู้แทนเกษตรกร	งบปกติ	๓๗,๐๐๐	๓๗,๐๐๐	๓๗,๐๐๐	๓๗,๐๐๐	๓๗,๐๐๐	สง.การปฏิรูปที่ดิน จังหวัด	หน่วยงานในสังกัด กษ. และที่ เกี่ยวข้อง
	๓๔) โครงการพัฒนาศักยภาพเศรษฐกิจการเกษตร อาสาประจำศูนย์เรียนรู้การเพิ่มประสิทธิภาพการผลิตสินค้าเกษตร (ศพก.)	งบปกติ	๓๕๙,๐๐๐	๓๕๙,๐๐๐	๓๕๙,๐๐๐	๓๕๙,๐๐๐	๓๕๙,๐๐๐	สง.เศรษฐกิจ การเกษตรเขต ๑๑	หน่วยงานในสังกัด กษ. และที่ เกี่ยวข้อง
	๓๕) โครงการศูนย์เรียนรู้การเพิ่มประสิทธิภาพการผลิตสินค้าเกษตร (ศพก.)	งบปกติ	๓๑๓,๐๐๐	๓๑๓,๐๐๐	๓๑๓,๐๐๐	๓๑๓,๐๐๐	๓๑๓,๐๐๐	สง.ประมงจังหวัด	หน่วยงานในสังกัด กษ. และที่ เกี่ยวข้อง
	๓๖) โครงการศูนย์เรียนรู้การเพิ่มประสิทธิภาพการผลิตสินค้าเกษตร (ศพก.)	งบปกติ	๒๒๕,๐๐๐	๒๒๕,๐๐๐	๒๒๕,๐๐๐	๒๒๕,๐๐๐	๒๒๕,๐๐๐	สง.ปศุสัตว์จังหวัด	หน่วยงานในสังกัด กษ. และที่ เกี่ยวข้อง
	๓๗) โครงการศูนย์เรียนรู้การเพิ่มประสิทธิภาพการผลิตสินค้าเกษตร (ศพก.)	งบปกติ	๕๗๘,๐๐๐	๕๗๘,๐๐๐	๕๗๘,๐๐๐	๕๗๘,๐๐๐	๕๗๘,๐๐๐	สง.ตรวจบัญชีการรั่ว	หน่วยงานในสังกัด กษ. และที่ เกี่ยวข้อง
	๓๘) โครงการศูนย์เรียนรู้การเพิ่มประสิทธิภาพการผลิตสินค้าเกษตร (ด้านหม่อนไหม)	งบปกติ	๒๐,๐๐๐	๒๐,๐๐๐	๒๐,๐๐๐	๒๐,๐๐๐	๒๐,๐๐๐	ศูนย์หม่อนไหมฯ	หน่วยงานในสังกัด กษ. และที่ เกี่ยวข้อง
	๓๙) โครงการศูนย์เรียนรู้การเพิ่มประสิทธิภาพการผลิตสินค้าเกษตร	งบปกติ	๒๔๒,๐๐๐	๒๔๒,๐๐๐	๒๔๒,๐๐๐	๒๔๒,๐๐๐	๒๔๒,๐๐๐	สำนักงานวิจัยและ พัฒนาการเกษตร เขต ที่ ๔	หน่วยงานในสังกัด กษ. และที่ เกี่ยวข้อง
	๔๐) ศูนย์เรียนรู้การเพิ่มประสิทธิภาพการผลิตสินค้าเกษตร	งบปกติ	๒,๘๘๒,๐๐๐	๒,๘๘๒,๐๐๐	๒,๘๘๒,๐๐๐	๒,๘๘๒,๐๐๐	๒,๘๘๒,๐๐๐	สง.เกษตรจังหวัด	หน่วยงานในสังกัด กษ. และที่ เกี่ยวข้อง

แนวทางการพัฒนา	โครงการ	แหล่งงบประมาณ	งบประมาณ (บาท)					หน่วยงานต้นกึ่งมีการ	
			พ.ศ. ๒๕๖๖	พ.ศ. ๒๕๖๗	พ.ศ. ๒๕๖๘	พ.ศ. ๒๕๖๙	พ.ศ. ๒๕๗๐	หลัก	รวม
	๔๑) โครงการช่วยเหลือด้านหนี้สินสมาชิกสหกรณ์และกลุ่มเกษตรกร	งบปกติ	๒๑,๒๐๑,๐๐๐	๒๑,๒๐๑,๐๐๐	๒๑,๒๐๑,๐๐๐	๒๑,๒๐๑,๐๐๐	๒๑,๒๐๑,๐๐๐	สง. สหกรณ์จังหวัด	หน่วยงานในสังกัด กษ. และที่ เกี่ยวข้อง
	๔๒) โครงการธนาคารสินค้าเกษตร	งบปกติ	๒๐,๐๐๐	๒๐,๐๐๐	๒๐,๐๐๐	๒๐,๐๐๐	๒๐,๐๐๐	สง. ประมงจังหวัด	หน่วยงานในสังกัด กษ. และที่ เกี่ยวข้อง
	๔๓) โครงการธนาคารผ่อนใหม่	งบปกติ	๒๙,๐๐๐	๒๙,๐๐๐	๒๙,๐๐๐	๒๙,๐๐๐	๒๙,๐๐๐	ศูนย์หม่อมใหม่	หน่วยงานในสังกัด กษ. และที่ เกี่ยวข้อง
๓. พัฒนาเกษตรกร และสถาบันเกษตรกร ให้มีความรู้ในการเป็นผู้ประกอบการธุรกิจเกษตร									
	๔๔) โครงการยกระดับศักยภาพเกษตรกรรุ่นใหม่และผู้ประกอบการวิสาหกิจชุมชนในการผลิตสินค้าชุมชน	งบปกติ	๗๑๘,๐๐๐	๗๑๘,๐๐๐	๗๑๘,๐๐๐	๗๑๘,๐๐๐	๗๑๘,๐๐๐	สง. วิทยาลัยสหกรณ์	หน่วยงานในสังกัด กษ. และที่ เกี่ยวข้อง
	๔๕) โครงการพัฒนาวิสาหกิจสู่ความเป็นมืออาชีพ	งบปกติ	๑๒๔,๕๐๐	๑๒๔,๕๐๐	๑๒๔,๕๐๐	๑๒๔,๕๐๐	๑๒๔,๕๐๐	สง. วิทยาลัยสหกรณ์	หน่วยงานในสังกัด กษ. และที่ เกี่ยวข้อง
๔. พัฒนาสถาบันเกษตรกร ให้มีความเข้มแข็ง และส่งเสริมให้เกิดผู้ใช้บริการด้านการจัดการเกษตรสมัยใหม่อย่างครบวงจร									
	๔๖) โครงการพัฒนาเกษตรกรผู้เกษตรกรอัจฉริยะ (Smart Farmer)	งบพัฒนาจังหวัด	๔,๘๕๖,๐๐๐	๔,๘๕๖,๐๐๐	๔,๘๕๖,๐๐๐	๔,๘๕๖,๐๐๐	๔,๘๕๖,๐๐๐	สง. เกษตรจังหวัด	หน่วยงานในสังกัด กษ. และที่ เกี่ยวข้อง
	๔๗) โครงการสนับสนุนให้สหกรณ์และกลุ่มเกษตรกรส่งเสริมอาชีพทำการเกษตรปลอดภัย	งบปกติ	๒๙๒,๐๐๐	๒๙๒,๐๐๐	๒๙๒,๐๐๐	๒๙๒,๐๐๐	๒๙๒,๐๐๐	สง. สหกรณ์จังหวัด	หน่วยงานในสังกัด กษ. และที่ เกี่ยวข้อง
	๔๘) โครงการการสร้างความเข้มแข็งของศูนย์ข้าวชุมชน	งบปกติ	๔,๖๘๒,๐๐๐	๔,๖๘๒,๐๐๐	๔,๖๘๒,๐๐๐	๔,๖๘๒,๐๐๐	๔,๖๘๒,๐๐๐	ศูนย์เมล็ดพันธุ์ข้าว อุบลราชธานี	หน่วยงานในสังกัด กษ. และที่ เกี่ยวข้อง
	๔๙) โครงการพัฒนาความรู้ด้านภาษาอังกฤษระบบเพื่อส่งเสริมการประกอบอาชีพภาคสนามและก้าวไปสู่ Smart Farmer	งบปกติ	๒๓๒,๐๐๐	๒๓๒,๐๐๐	๒๓๒,๐๐๐	๒๓๒,๐๐๐	๒๓๒,๐๐๐	การยางแห่งประเทศไทย จ.อุบ.	หน่วยงานในสังกัด กษ. และที่ เกี่ยวข้อง
	๕๐) โครงการพัฒนาเกษตรกรปราชญ์เรื่อง (Smart Farmer)	งบปกติ	๒๑,๐๐๐	๒๑,๐๐๐	๒๑,๐๐๐	๒๑,๐๐๐	๒๑,๐๐๐	สง. บุคลากรจังหวัด	หน่วยงานในสังกัด กษ. และที่ เกี่ยวข้อง

แนวทางการพัฒนา	โครงการ	แหล่งงบประมาณ	งบประมาณ (บาท)				หน่วยงานดำเนินการ	
			พ.ศ. ๒๕๖๖	พ.ศ. ๒๕๖๗	พ.ศ. ๒๕๖๘	พ.ศ. ๒๕๖๙	หลัก	ร่วม
	๕๑) โครงการพัฒนาเกษตรกรปราดเปรื่อง (Smart Farmer)	งบปกติ	๓๒๔,๐๐๐	๓๒๔,๐๐๐	๓๒๔,๐๐๐	๓๒๔,๐๐๐	สนง.การปฏิรูปที่ดิน จังหวัด	หน่วยงานในสังกัด กษ. และที่ เกี่ยวข้อง
	๕๒) โครงการพัฒนาเกษตรกรปราดเปรื่องและเกษตรกรรุ่นใหม่ (Smart Farmer & Young Smart Farmer)	งบปกติ	๔๐๐,๐๐๐	๔๐๐,๐๐๐	๔๐๐,๐๐๐	๔๐๐,๐๐๐	สนง.เกษตรจังหวัด	หน่วยงานในสังกัด กษ. และที่ เกี่ยวข้อง
	๕๓) โครงการพัฒนาศักยภาพ Smart Farmer หม่อนไหม สู่ความเป็นมืออาชีพ	งบปกติ	๒๐,๐๐๐	๒๐,๐๐๐	๒๐,๐๐๐	๒๐,๐๐๐	ศูนย์หม่อนไหมฯ	หน่วยงานในสังกัด กษ. และที่ เกี่ยวข้อง
รวมงบประมาณ ประเด็นการพัฒนาที่ ๒			๑๔๐,๑๙๘,๕๐๐	๑๔๐,๑๙๘,๕๐๐	๑๔๐,๑๙๘,๕๐๐	๑๔๐,๑๙๘,๕๐๐		

ประเภทการพัฒนาที่ ๓	เพิ่มความสามารในการแข่งขันภาคการเกษตรด้วยเทคโนโลยีและนวัตกรรม เพื่อนำไปสู่เกษตรอุตสาหกรรม		งบประมาณ (บาท)				หน่วยงานดำเนินการ	
	โครงการ	แหล่งงบประมาณ	พ.ศ. ๒๕๖๖	พ.ศ. ๒๕๖๗	พ.ศ. ๒๕๖๘	พ.ศ. ๒๕๖๙	หลัก	ร่วม
แนวทางการพัฒนา			พ.ศ. ๒๕๖๖	พ.ศ. ๒๕๖๗	พ.ศ. ๒๕๖๘	พ.ศ. ๒๕๖๙		
๑. ส่งเสริมและสนับสนุนการวิจัย เทคโนโลยี และนวัตกรรมด้านภาคการเกษตรมูลค่าสูง เพื่อนำไปสู่เกษตรอุตสาหกรรม								
	โครงการ	งบพัฒนา	๑๐๐,๐๐๐,๐๐๐	๑๐๐,๐๐๐,๐๐๐	๑๐๐,๐๐๐,๐๐๐	๑๐๐,๐๐๐,๐๐๐	ม.อุบลราชธานี สง.เกษตรและ สหกรณ์จังหวัด	- บ.อุบลไอโอ เอทานอล - สภาอุตสาหกรรม - สมาคมการค้า เกษตรอินทรีย์กลุ่ม จังหวัด
	๑) ศูนย์การเกษตรครบวงจรไบโออีโคโนมี Agricultural Training bio-economy Center	งบพัฒนา จังหวัด	๑๐๐,๐๐๐,๐๐๐	๑๐๐,๐๐๐,๐๐๐	๑๐๐,๐๐๐,๐๐๐	๑๐๐,๐๐๐,๐๐๐		
	๒) การจัดตั้งและดำเนินงานศูนย์เทคโนโลยี เกษตรและนวัตกรรม จังหวัดอุบลราชธานี	งบพัฒนา จังหวัด	๕,๐๐๐,๐๐๐	๕,๐๐๐,๐๐๐	๕,๐๐๐,๐๐๐	๕,๐๐๐,๐๐๐	ม.อุบลราชธานี	หน่วยงานในสังกัด กษ. และที่เกี่ยวข้อง
	๓) พัฒนาศักยภาพเกษตรกรรุ่นใหม่ด้าน การแปรรูปอาหารด้วยเทคโนโลยี นวัตกรรม และส่งเสริมการตลาดผู้ประกอบการใหม่	งบพัฒนา จังหวัด	๒๐,๐๐๐,๐๐๐	๒๐,๐๐๐,๐๐๐	๒๐,๐๐๐,๐๐๐	๒๐,๐๐๐,๐๐๐	ม.อุบลราชธานี	หน่วยงานในสังกัด กษ. และที่เกี่ยวข้อง
	๔) การจัดตั้งศูนย์พัฒนาและทดสอบ เทคโนโลยีการบรรจุภัณฑ์อาหารสำหรับการ จัดการโลจิสติกส์	งบพัฒนา จังหวัด	๑๑,๕๐๐,๐๐๐	๑๑,๕๐๐,๐๐๐	๑๑,๕๐๐,๐๐๐	๑๑,๕๐๐,๐๐๐	สง.เกษตรและ สหกรณ์จังหวัด	คณะเกษตรศาสตร์ มหาวิทยาลัย อุบลราชธานี
	๓) โครงการการพัฒนาศักยภาพงานวิชาการ เกษตร	งบปกติ	๑,๘๘๘,๐๐๐	๑,๘๘๘,๐๐๐	๑,๘๘๘,๐๐๐	๑,๘๘๘,๐๐๐	สำนักวิจัยและ พัฒนาการเกษตรเขต ๔	หน่วยงานในสังกัด กษ. และที่เกี่ยวข้อง
	๔) โครงการตรวจวิเคราะห์ตัวอย่างปัจจัยการ ผลิต/สินค้าพืช/ออกใบรับรอง/ และควบคุม กำกับดูแลตาม พ.ร.บ.	งบปกติ	๘,๖๗๒,๐๐๐	๘,๖๗๒,๐๐๐	๘,๖๗๒,๐๐๐	๘,๖๗๒,๐๐๐	สำนักวิจัยและ พัฒนาการเกษตรเขต ๔	หน่วยงานในสังกัด กษ. และที่เกี่ยวข้อง
	๕) โครงการพัฒนาระบบการปลูกพืชในข้าว ปักดำดูแลตาม พ.ร.บ.	งบปกติ	๙๖,๐๐๐	๙๖,๐๐๐	๙๖,๐๐๐	๙๖,๐๐๐	ศูนย์เมล็ดพันธุ์ข้าว อุบลราชธานี	หน่วยงานในสังกัด กษ. และที่เกี่ยวข้อง
	๖) ถ่ายทอดเทคโนโลยีด้านอุตสาหกรรมยาง และเศรษฐกิจยาง	งบปกติ	๔๑,๐๐๐	๔๑,๐๐๐	๔๑,๐๐๐	๔๑,๐๐๐	การยางแห่งประเทศไทย จ.อุบ.	หน่วยงานในสังกัด กษ. และที่เกี่ยวข้อง
๒. ส่งเสริมเกษตรกรให้สามารถเข้าถึงข้อมูล Big Data ด้านการเกษตรและใช้ประโยชน์จากดิจิทัลแพลตฟอร์ม เพื่อเพิ่มความสามารในการแข่งขัน								
	๓) โครงการปรับปรุงข้อมูลทะเบียนเกษตรกร	งบปกติ	๕,๐๐๐	๕,๐๐๐	๕,๐๐๐	๕,๐๐๐	สง.ประมงจังหวัด	หน่วยงานในสังกัด กษ. และที่เกี่ยวข้อง
	๔) โครงการขึ้นทะเบียนและปรับปรุงทะเบียน เกษตรกร	งบปกติ	๙๔๓,๐๐๐	๙๔๓,๐๐๐	๙๔๓,๐๐๐	๙๔๓,๐๐๐	สง.เกษตรจังหวัด	หน่วยงานในสังกัด กษ. และที่เกี่ยวข้อง

แนวทางการพัฒนา	โครงการ	แหล่งงบประมาณ	งบประมาณ (บาท)				หน่วยงานดำเนินการ	
			พ.ศ. ๒๕๖๖	พ.ศ. ๒๕๖๗	พ.ศ. ๒๕๖๘	พ.ศ. ๒๕๖๙	หลัก	ร่วม
๓. ส่งเสริมการนำวิจัย เทคโนโลยี และนวัตกรรมไปใช้ประโยชน์ เพื่อผลักดันขีดความสามารถสู่สูง								
	๙) โครงการฝึกอบรมเชิงปฏิบัติการ การทำเกษตรอินทรีย์ในระบบผสมผสานเพื่อสร้างเกษตรกรอินทรีย์อัจฉริยะ	งบพัฒนาจังหวัด	๑,๐๐๐,๐๐๐	๑,๐๐๐,๐๐๐	๑,๐๐๐,๐๐๐	๑,๐๐๐,๐๐๐	๑,๐๐๐,๐๐๐	หน่วยงานในสังกัด กษ. และที่เกี่ยวข้อง สหกรณ์จังหวัด
รวมงบประมาณ ประเด็นการพัฒนาที่ ๓			๑๔๙,๑๐๕,๐๐๐	๑๔๙,๑๐๕,๐๐๐	๑๔๙,๑๐๕,๐๐๐	๑๔๙,๑๐๕,๐๐๐	๑๔๙,๑๐๕,๐๐๐	

ประเด็นการพัฒนาที่ ๔ แนวทางการพัฒนา	โครงการ	แหล่ง งบประมาณ	งบประมาณ (บาท)			หน่วยงานดำเนินการ
			พ.ศ. ๒๕๖๖	พ.ศ. ๒๕๖๗	พ.ศ. ๒๕๖๘	
๑. อนุรักษ์ฟื้นฟูทรัพยากรดินทางการเกษตร ปรับเปลี่ยนพื้นที่จากการทำเกษตรมูลค่าต่ำและไม่เหมาะสมกับพื้นที่ไปสู่การปลูกพืช เลี้ยงปศุสัตว์ และประมงที่มีมูลค่าสูง						
	๑) โครงการส่งเสริมการผลิตปุ๋ยชีวภาพ	งบพัฒนา จังหวัด	๔๓,๘๐๐,๐๐๐	๔๓,๘๐๐,๐๐๐	๔๓,๘๐๐,๐๐๐	หน่วยงานในสังกัด กษ. และที่เกี่ยวข้อง
	๒) โครงการเฝ้าติดตามและดูแลปลูกพืชบำรุงดิน	งบพัฒนา จังหวัด	๑๐,๑๒๙,๐๐๐	๑๐,๑๒๙,๐๐๐	๑๐,๑๒๙,๐๐๐	หน่วยงานในสังกัด กษ. และที่เกี่ยวข้อง
	๓) โครงการส่งเสริมการใช้หมักปุ๋ยในการผลิตทางการเกษตร	งบพัฒนา จังหวัด	๒,๒๘๐,๐๐๐	๒,๒๘๐,๐๐๐	๒,๒๘๐,๐๐๐	หน่วยงานในสังกัด กษ. และที่เกี่ยวข้อง
	๔) โครงการบริหารจัดการทรัพยากรดินระดับตำบล	งบทบ	๓๗๖,๐๐๐	๓๗๖,๐๐๐	๓๗๖,๐๐๐	หน่วยงานในสังกัด กษ. และที่เกี่ยวข้อง
	๕) โครงการเพิ่มประสิทธิภาพการใช้ปุ๋ยอินทรีย์ดินในพื้นที่ต้นปัญหา	งบทบ	๑,๖๕๗,๐๐๐	๑,๖๕๗,๐๐๐	๑,๖๕๗,๐๐๐	หน่วยงานในสังกัด กษ. และที่เกี่ยวข้อง
	๖) โครงการส่งเสริมการเพิ่มประสิทธิภาพการใช้น้ำในระบอบไรนา	งบทบ	๗๑,๐๐๐	๗๑,๐๐๐	๗๑,๐๐๐	หน่วยงานในสังกัด กษ. และที่เกี่ยวข้อง
	๗) โครงการการพัฒนาที่ดินพื้นที่เฉพาะ	งบทบ	๒๒,๔๐๐,๐๐๐	๒๒,๔๐๐,๐๐๐	๒๒,๔๐๐,๐๐๐	หน่วยงานในสังกัด กษ. และที่เกี่ยวข้อง
	๘) โครงการรองรับการเปลี่ยนแปลงภูมิอากาศและลดโลกร้อน	งบทบ	๒๑๐,๐๐๐	๒๑๐,๐๐๐	๒๑๐,๐๐๐	หน่วยงานในสังกัด กษ. และที่เกี่ยวข้อง
	๙) โครงการส่งเสริมการดูแลในพื้นที่การเกษตร	งบทบ	๑๘๗,๐๐๐	๑๘๗,๐๐๐	๑๘๗,๐๐๐	หน่วยงานในสังกัด กษ. และที่เกี่ยวข้อง
	๑๐) โครงการส่งเสริมและพัฒนาอาชีพเพื่อแก้ไขปัญหาที่ดินทำกินของเกษตรกร	งบทบ	๑๐๑,๐๐๐	๑๐๑,๐๐๐	๑๐๑,๐๐๐	หน่วยงานในสังกัด กษ. และที่เกี่ยวข้อง

แนวทางการพัฒนา	โครงการ	แหล่งงบประมาณ	งบประมาณ (บาท)				หน่วยงานดำเนินการ	
			พ.ศ. ๒๕๖๖	พ.ศ. ๒๕๖๗	พ.ศ. ๒๕๖๘	พ.ศ. ๒๕๖๙	หลัก	ร่วม
	โครงการบริหารจัดการที่ดินทำกินแก่เกษตรกรรายย่อยและผู้ด้อยโอกาส	งบปกติ	๓,๘๕๖,๐๐๐	๓,๘๕๖,๐๐๐	๓,๘๕๖,๐๐๐	๓,๘๕๖,๐๐๐	สง.การปฏิรูปที่ดินจังหวัด	หน่วยงานในสังกัด กษ. และที่เกี่ยวข้อง
	โครงการฟื้นฟูและป้องกันผลกระทบสิ่งแวดล้อม	งบปกติ	๔,๕๒๙,๐๐๐	๔,๕๒๙,๐๐๐	๔,๕๒๙,๐๐๐	๔,๕๒๙,๐๐๐	สถานีพัฒนาที่ดินจังหวัด	หน่วยงานในสังกัด กษ. และที่เกี่ยวข้อง
	โครงการจัดทำและพัฒนาข้อมูลฐานเศรษฐกิจการเกษตรและแผนบริหารจัดการสินค้าเกษตรที่เหมาะสมกับศักยภาพของพื้นที่	งบปกติ	๓๗๓,๐๐๐	๓๗๓,๐๐๐	๓๗๓,๐๐๐	๓๗๓,๐๐๐	สง.เศรษฐกิจการเกษตรที่ 11	หน่วยงานในสังกัด กษ. และที่เกี่ยวข้อง
	โครงการบริหารจัดการการผลิตสินค้าเกษตรตามแผนที่เกษตรเพื่อการบริหารจัดการเชิงรุก (Agri-Map)	งบปกติ	๘,๑๕๑,๐๐๐	๘,๑๕๑,๐๐๐	๘,๑๕๑,๐๐๐	๘,๑๕๑,๐๐๐	สถานีพัฒนาที่ดินอุบลราชธานี	หน่วยงานในสังกัด กษ. และที่เกี่ยวข้อง
	โครงการบริหารจัดการการผลิตสินค้าเกษตรตามแผนที่เกษตรเพื่อการบริหารจัดการเชิงรุก (Agri-Map)	งบปกติ	๓๑,๐๐๐	๓๑,๐๐๐	๓๑,๐๐๐	๓๑,๐๐๐	สง.ประมงจังหวัด	หน่วยงานในสังกัด กษ. และที่เกี่ยวข้อง
	โครงการบริหารจัดการการผลิตสินค้าตามแผนที่เกษตร เพื่อการบริหารจัดการเชิงรุก (Agri-map) สำหรับสินค้าเกษตรที่สำคัญ (zoning)	งบปกติ	๒๕๑,๐๐๐	๒๕๑,๐๐๐	๒๕๑,๐๐๐	๒๕๑,๐๐๐	สง.ตรวจบัญชีการกรม	หน่วยงานในสังกัด กษ. และที่เกี่ยวข้อง
	โครงการบริหารจัดการเขตเกษตรเศรษฐกิจสำหรับสินค้าเกษตรที่สำคัญ (zoning)	งบปกติ	๑,๑๕๐,๐๐๐	๑,๑๕๐,๐๐๐	๑,๑๕๐,๐๐๐	๑,๑๕๐,๐๐๐	สง.เกษตรจังหวัด	หน่วยงานในสังกัด กษ. และที่เกี่ยวข้อง
๒. ส่งเสริมการผลิตเกษตรกรรมแบบยั่งยืน สนับสนุนการสร้างความมั่นคงทางอาหารอย่างยั่งยืนตามแนวทาง BCG Economy								
	โครงการส่งเสริมการผลิตแบบเกษตรกรรมยั่งยืน	งบพัฒนาจังหวัด	๑๖,๕๕๐,๐๐๐	๑๖,๕๕๐,๐๐๐	๑๖,๕๕๐,๐๐๐	๑๖,๕๕๐,๐๐๐	สง.เกษตรจังหวัด สง.ประมงจังหวัด สง.ปศุสัตว์จังหวัด	หน่วยงานในสังกัด กษ. และที่เกี่ยวข้อง
	โครงการส่งเสริมการผลิตสินค้าเกษตรอินทรีย์	งบพัฒนา กลุ่มจังหวัด	๕๐,๙๖๒,๐๐๐	๕๐,๙๖๒,๐๐๐	๕๐,๙๖๒,๐๐๐	๕๐,๙๖๒,๐๐๐	สง.เกษตรจังหวัด สง.ประมงจังหวัด สง.ปศุสัตว์จังหวัด	หน่วยงานในสังกัด กษ. และที่เกี่ยวข้อง
	โครงการส่งเสริมวิสาหกิจชุมชนอินทรีย์และเพิ่มศักยภาพการผลิตพืชอินทรีย์	งบพัฒนา จังหวัด	๑๐,๓๓๖,๐๐๐	๑๐,๓๓๖,๐๐๐	๑๐,๓๓๖,๐๐๐	๑๐,๓๓๖,๐๐๐	สง.เกษตรจังหวัด มหาวิทยาลัยอุบลราชธานี	หน่วยงานในสังกัด กษ. และที่เกี่ยวข้อง

แนวทางการพัฒนา	โครงการ	แหล่งงบประมาณ	งบประมาณ (บาท)					หน่วยงานดำเนินการ	
			พ.ศ. ๒๕๖๖	พ.ศ. ๒๕๖๗	พ.ศ. ๒๕๖๘	พ.ศ. ๒๕๖๙	พ.ศ. ๒๕๗๐	หลัก	รวม
	๒๑) นวัตกรรมการผลิตบัวบกในระบบอินทรีย์ด้วยเทคโนโลยี lot เพื่อเพิ่มสารพฤกษเคมีสำหรับการบริโภคและการใช้ประโยชน์ในอุตสาหกรรมที่เกี่ยวข้อง	งบพัฒนาจังหวัด	๖,๐๐๐,๐๐๐	๖,๐๐๐,๐๐๐	๖,๐๐๐,๐๐๐	๖,๐๐๐,๐๐๐	๖,๐๐๐,๐๐๐	มหาวิทยาลัยอุบลราชธานี สง.เกษตรและสหกรณ์จังหวัด	หน่วยงานในสังกัด กษ. และที่เกี่ยวข้อง
	๒๒) โครงการสร้างการรับรู้ ปรับแนวคิดการผลิตและการบริโภคสินค้าเกษตรอินทรีย์	งบพัฒนาจังหวัด	๔,๙๙๓,๒๐๐	๔,๙๙๓,๒๐๐	๔,๙๙๓,๒๐๐	๔,๙๙๓,๒๐๐	๔,๙๙๓,๒๐๐	สง.เกษตรและสหกรณ์จังหวัด	หน่วยงานในสังกัด กษ. และที่เกี่ยวข้อง
	๒๓) โครงการส่งเสริมการทำเกษตรทฤษฎีใหม่	งบพัฒนาจังหวัด	๖,๒๕๐,๐๐๐	๖,๒๕๐,๐๐๐	๖,๒๕๐,๐๐๐	๖,๒๕๐,๐๐๐	๖,๒๕๐,๐๐๐	สง.เกษตรและสหกรณ์จังหวัด	หน่วยงานในสังกัด กษ. และที่เกี่ยวข้อง
	๒๔) โครงการวิจัยเพื่อสร้างมูลค่าเพิ่มจากวัสดุเหลือใช้ทางการเกษตร : การศึกษาค้นคว้าการเพิ่มมูลค่าเพิ่มวัสดุเหลือใช้ทางการเกษตร (จังหวัดอุบลราชธานี)	งบพัฒนาจังหวัด	๑๐๐,๐๐๐	๑๐๐,๐๐๐	๑๐๐,๐๐๐	๑๐๐,๐๐๐	๑๐๐,๐๐๐	สง.เกษตร กรมเกษตรที่ 11	หน่วยงานในสังกัด กษ. และที่เกี่ยวข้อง
	๒๕) โครงการ ๑ ตำบล ๑ กลุ่มเกษตรกร ทฤษฎีใหม่	งบปกติ	๔๖,๖๕๖,๐๐๐	๔๖,๖๕๖,๐๐๐	๔๖,๖๕๖,๐๐๐	๔๖,๖๕๖,๐๐๐	๔๖,๖๕๖,๐๐๐	สง.เกษตรและสหกรณ์ สถานีพัฒนาที่ดิน	หน่วยงานในสังกัด กษ. และที่เกี่ยวข้อง
	๒๖) โครงการการตรวจรับรองแหล่งผลิตพืชอินทรีย์	งบปกติ	๒,๒๕๙,๐๐๐	๒,๒๕๙,๐๐๐	๒,๒๕๙,๐๐๐	๒,๒๕๙,๐๐๐	๒,๒๕๙,๐๐๐	สำนักวิจัยและพัฒนากาเกษตร เขตที่ 4	หน่วยงานในสังกัด กษ. และที่เกี่ยวข้อง
	๒๗) โครงการเกษตรอินทรีย์	งบปกติ	๒๒๔,๐๐๐	๒๒๔,๐๐๐	๒๒๔,๐๐๐	๒๒๔,๐๐๐	๒๒๔,๐๐๐	สง.เกษตรจังหวัด	หน่วยงานในสังกัด กษ. และที่เกี่ยวข้อง
	๒๘) โครงการพัฒนาเกษตรกรยั่งยืน (เกษตรกรรุ่นใหม่)	งบปกติ	๑๓๖,๐๐๐	๑๓๖,๐๐๐	๑๓๖,๐๐๐	๑๓๖,๐๐๐	๑๓๖,๐๐๐	สง.ตรวจบัญชีการกรม	หน่วยงานในสังกัด กษ. และที่เกี่ยวข้อง
	๒๙) โครงการพัฒนาเกษตรกรยั่งยืน (เกษตรกรอินทรีย์)	งบปกติ	๑๘,๐๐๐	๑๘,๐๐๐	๑๘,๐๐๐	๑๘,๐๐๐	๑๘,๐๐๐	สง.ตรวจบัญชีการกรม	หน่วยงานในสังกัด กษ. และที่เกี่ยวข้อง
	๓๐) โครงการพัฒนาเกษตรกรอินทรีย์	งบปกติ	๒๒,๐๐๐	๒๒,๐๐๐	๒๒,๐๐๐	๒๒,๐๐๐	๒๒,๐๐๐	สง.ประมงจังหวัด	หน่วยงานในสังกัด กษ. และที่เกี่ยวข้อง

แนวทางการพัฒนา	โครงการ	แหล่งงบประมาณ	งบประมาณ (บาท)					หน่วยงานดำเนินการ	
			พ.ศ. ๒๕๖๖	พ.ศ. ๒๕๖๗	พ.ศ. ๒๕๖๘	พ.ศ. ๒๕๖๙	พ.ศ. ๒๕๗๐	หลัก	ร่วม
	๓๑) โครงการพัฒนาเกษตรอินทรีย์ในระดับพื้นที่	งบปกติ	๓๘,๐๐๐	๓๘,๐๐๐	๓๘,๐๐๐	๓๘,๐๐๐	๓๘,๐๐๐	สง.นครบุรีจิ่ง กรมเกษตรเขต 11	หน่วยงานในสังกัด กษ. และที่เกี่ยวข้อง
	๓๒) โครงการพัฒนาศูนย์เครือข่ายปราชญ์ชาวบ้าน	งบปกติ	๑๒๖,๐๐๐	๑๒๖,๐๐๐	๑๒๖,๐๐๐	๑๒๖,๐๐๐	๑๒๖,๐๐๐	สง.เกษตรและ สหกรณ์จังหวัด	หน่วยงานในสังกัด กษ. และที่เกี่ยวข้อง
	๓๓) โครงการส่งเสริมเกษตรกรรุ่นใหม่	งบปกติ	๓๑๑,๐๐๐	๓๑๑,๐๐๐	๓๑๑,๐๐๐	๓๑๑,๐๐๐	๓๑๑,๐๐๐	สง.ปศุสัตว์จังหวัด	หน่วยงานในสังกัด กษ. และที่เกี่ยวข้อง
	๓๔) โครงการส่งเสริมและพัฒนากลุ่ม ข้าวอินทรีย์	งบปกติ	๑,๕๑๐,๐๐๐	๑,๕๑๐,๐๐๐	๑,๕๑๐,๐๐๐	๑,๕๑๐,๐๐๐	๑,๕๑๐,๐๐๐	ศูนย์เมล็ดพันธุ์ข้าว	หน่วยงานในสังกัด กษ. และที่เกี่ยวข้อง
	๓๕) โครงการส่งเสริมแนวทางการเกษตร ทฤษฎีใหม่	งบปกติ	๒๗,๐๐๐	๒๗,๐๐๐	๒๗,๐๐๐	๒๗,๐๐๐	๒๗,๐๐๐	สำนักงานเกษตรและ สหกรณ์จังหวัด อุบลราชธานี	หน่วยงานในสังกัด กษ. และที่เกี่ยวข้อง
	๓๖) โครงการพัฒนาและส่งเสริมการใช้สารอินทรีย์ ชีวภาพ	งบปกติ	๑,๘๓๕,๐๐๐	๑,๘๓๕,๐๐๐	๑,๘๓๕,๐๐๐	๑,๘๓๕,๐๐๐	๑,๘๓๕,๐๐๐	สถานีพัฒนาที่ดิน อุบลราชธานี	หน่วยงานในสังกัด กษ. และที่เกี่ยวข้อง
	๓๗) โครงการสนับสนุนให้สหกรณ์และกลุ่ม เกษตรกรส่งเสริมอาชีพทางการเกษตรปลอดภัย	งบปกติ	๒๙๒,๐๐๐	๒๙๒,๐๐๐	๒๙๒,๐๐๐	๒๙๒,๐๐๐	๒๙๒,๐๐๐	สง.สหกรณ์จังหวัด	หน่วยงานในสังกัด กษ. และที่เกี่ยวข้อง
	๓๘) โครงการส่งเสริมปศุสัตว์อินทรีย์	งบปกติ	๑๑๐,๐๐๐	๑๑๐,๐๐๐	๑๑๐,๐๐๐	๑๑๐,๐๐๐	๑๑๐,๐๐๐	สง.ปศุสัตว์จังหวัด	หน่วยงานในสังกัด กษ. และที่เกี่ยวข้อง
	๓๙) โครงการสนับสนุนโครงการเกษตรทฤษฎีใหม่ ด้านการประมง	งบปกติ	๓๕๔,๐๐๐	๓๕๔,๐๐๐	๓๕๔,๐๐๐	๓๕๔,๐๐๐	๓๕๔,๐๐๐	สง.ประมงจังหวัด	หน่วยงานในสังกัด กษ. และที่เกี่ยวข้อง
	๔๐) โครงการส่งเสริมเกษตรกรทฤษฎีใหม่ด้านหม่อน ไหม	งบปกติ	๓๐,๐๐๐	๓๐,๐๐๐	๓๐,๐๐๐	๓๐,๐๐๐	๓๐,๐๐๐	ศูนย์หม่อนไหมฯ	หน่วยงานในสังกัด กษ. และที่เกี่ยวข้อง

แนวทางการพัฒนา	โครงการ	แหล่งงบประมาณ	งบประมาณ (บาท)				หน่วยงานดำเนินการ	
			พ.ศ. ๒๕๖๖	พ.ศ. ๒๕๖๗	พ.ศ. ๒๕๖๘	พ.ศ. ๒๕๖๙	หลัก	ร่วม
	๔๑) โครงการส่งเสริมเกษตรอินทรีย์ในเขตปฏิรูปที่ดิน	งปภกิต	๖๙๗,๐๐๐	๖๙๗,๐๐๐	๖๙๗,๐๐๐	๖๙๗,๐๐๐	สนง.การปฏิรูปที่ดินจังหวัด	หน่วยงานในสังกัด กษ. และที่เกี่ยวข้อง
	๔๒) โครงการส่งเสริมระบบวนเกษตรในเขตปฏิรูปที่ดิน	งปภกิต	๑,๐๔๒,๐๐๐	๑,๐๔๒,๐๐๐	๑,๐๔๒,๐๐๐	๑,๐๔๒,๐๐๐	สนง.การปฏิรูปที่ดินจังหวัด	หน่วยงานในสังกัด กษ. และที่เกี่ยวข้อง
	๔๓) โครงการส่งเสริมและพัฒนาเกษตรทฤษฎีใหม่ในเขตปฏิรูปที่ดิน	งปภกิต	๒๖๔,๐๐๐	๒๖๔,๐๐๐	๒๖๔,๐๐๐	๒๖๔,๐๐๐	สนง.การปฏิรูปที่ดินจังหวัด	หน่วยงานในสังกัด กษ. และที่เกี่ยวข้อง
๓. บริหารจัดการทรัพยากรน้ำอย่างเหมาะสม เพื่อป้องกันและเป็นธรรม								
	๔๔) โครงการชุดลอกลำห้วยวังจันทน์ พร้อมอาคารประกอบ	งปพัฒนา จังหวัด	๑๕,๐๐๐,๐๐๐	๑๕,๐๐๐,๐๐๐	๑๕,๐๐๐,๐๐๐	๑๕,๐๐๐,๐๐๐	โครงการชลประทาน	หน่วยงานในสังกัด กษ. และที่เกี่ยวข้อง
	๔๕) โครงการชุดลอกหนองจามเต่า พร้อมอาคารประกอบ	งปพัฒนา จังหวัด	๑๐,๐๐๐,๐๐๐	๑๐,๐๐๐,๐๐๐	๑๐,๐๐๐,๐๐๐	๑๐,๐๐๐,๐๐๐	โครงการชลประทาน	หน่วยงานในสังกัด กษ. และที่เกี่ยวข้อง
	๔๖) โครงการชุดลอกอ่างเก็บน้ำห้วยบึงเฒ่า พร้อมอาคารประกอบ	งปพัฒนา จังหวัด	๑๐,๐๐๐,๐๐๐	๑๐,๐๐๐,๐๐๐	๑๐,๐๐๐,๐๐๐	๑๐,๐๐๐,๐๐๐	โครงการชลประทาน	หน่วยงานในสังกัด กษ. และที่เกี่ยวข้อง
	๔๗) แก้มลิงทุ่งเอือด พร้อมอาคารประกอบ ตำบลโนนโพน อำเภอวารินชำราบ	งปพัฒนา จังหวัด	๒๕,๐๐๐,๐๐๐	๒๕,๐๐๐,๐๐๐	๒๕,๐๐๐,๐๐๐	๒๕,๐๐๐,๐๐๐	โครงการชลประทาน	หน่วยงานในสังกัด กษ. และที่เกี่ยวข้อง
	๔๘) อาคารบังคับน้ำลำห้วยเซียมพร้อมชุดลอกตำบลกลางใหญ่ อำเภอเมือง	งปพัฒนา จังหวัด	๑๕,๐๐๐,๐๐๐	๑๕,๐๐๐,๐๐๐	๑๕,๐๐๐,๐๐๐	๑๕,๐๐๐,๐๐๐	โครงการชลประทาน	หน่วยงานในสังกัด กษ. และที่เกี่ยวข้อง
	๔๙) ปรับปรุงอ่างเก็บน้ำห้วยดินดำ ความจุ ๐.๕๑ ล้าน ลบ.ม. ตำบลห้วยข่า อำเภอนุตรวิตร	งปพัฒนา จังหวัด	๒๐,๐๐๐,๐๐๐	๒๐,๐๐๐,๐๐๐	๒๐,๐๐๐,๐๐๐	๒๐,๐๐๐,๐๐๐	โครงการชลประทาน	หน่วยงานในสังกัด กษ. และที่เกี่ยวข้อง
	๕๐) ปรับปรุงอ่างเก็บน้ำห้วยยอดมน ความจุ ๐.๕๐ ล้าน ลบ.ม. ตำบลช่องเม็ก อำเภอสิรินธร	งปพัฒนา จังหวัด	๒๕,๐๐๐,๐๐๐	๒๕,๐๐๐,๐๐๐	๒๕,๐๐๐,๐๐๐	๒๕,๐๐๐,๐๐๐	โครงการชลประทาน	หน่วยงานในสังกัด กษ. และที่เกี่ยวข้อง

แนวทางการพัฒนา	โครงการ	แหล่งงบประมาณ	งบประมาณ (บาท)					หน่วยงานต้นสังกัด	
			พ.ศ. ๒๕๖๖	พ.ศ. ๒๕๖๗	พ.ศ. ๒๕๖๘	พ.ศ. ๒๕๖๙	พ.ศ. ๒๕๗๐	หลัก	รวม
	๕๑) การก่อสร้างคลองส่งน้ำภาคตอนกลาง บ้านแสนธาร ตำบลพันธุโย อำเภอพานขัน	งบพัฒนา จังหวัด	๓๐,๐๐๐,๐๐๐	๓๐,๐๐๐,๐๐๐	๓๐,๐๐๐,๐๐๐	๓๐,๐๐๐,๐๐๐	๓๐,๐๐๐,๐๐๐	โครงการชลประทาน	หน่วยงานในสังกัด กษ. และที่เกี่ยวข้อง
	๕๒) อาคารบังคับน้ำลำห้วยสระ (ตอนบน) พร้อมชุดลอก ตำบลคำครั่ง อำเภอดงหลวง	งบพัฒนา จังหวัด	๑๕,๐๐๐,๐๐๐	๑๕,๐๐๐,๐๐๐	๑๕,๐๐๐,๐๐๐	๑๕,๐๐๐,๐๐๐	๑๕,๐๐๐,๐๐๐	โครงการชลประทาน	หน่วยงานในสังกัด กษ. และที่เกี่ยวข้อง
	๕๓) ปรับปรุงอ่างเก็บน้ำห้วยน้ำใส ตำบลช่องเม็ก อำเภอสหัสขันธ์	งบพัฒนา จังหวัด	๑๒,๕๐๐,๐๐๐	๑๒,๕๐๐,๐๐๐	๑๒,๕๐๐,๐๐๐	๑๒,๕๐๐,๐๐๐	๑๒,๕๐๐,๐๐๐	โครงการชลประทาน	หน่วยงานในสังกัด กษ. และที่เกี่ยวข้อง
	๕๔) แก้มลิงกุดไกร้ พร้อมอาคารประกอบ ตำบลโนนหิน อำเภอวารินชำราบ	งบพัฒนา จังหวัด	๒๕,๐๐๐,๐๐๐	๒๕,๐๐๐,๐๐๐	๒๕,๐๐๐,๐๐๐	๒๕,๐๐๐,๐๐๐	๒๕,๐๐๐,๐๐๐	โครงการชลประทาน	หน่วยงานในสังกัด กษ. และที่เกี่ยวข้อง
	๕๕) อาคารบังคับน้ำลำห้วยไม่พร้อมชุดลอก ตำบลคำครั่ง อำเภอดงหลวง	งบพัฒนา จังหวัด	๑๐,๐๐๐,๐๐๐	๑๐,๐๐๐,๐๐๐	๑๐,๐๐๐,๐๐๐	๑๐,๐๐๐,๐๐๐	๑๐,๐๐๐,๐๐๐	โครงการชลประทาน	หน่วยงานในสังกัด กษ. และที่เกี่ยวข้อง
	๕๖) อาคารบังคับน้ำห้วยตาดพร้อมชุดลอกพื้นที่รับประโยชน์ ๓๓๐ ไร่ ตำบลโนนค้อ อำเภออุทุมพรพิสัย	งบพัฒนา จังหวัด	๒๐,๐๐๐,๐๐๐	๒๐,๐๐๐,๐๐๐	๒๐,๐๐๐,๐๐๐	๒๐,๐๐๐,๐๐๐	๒๐,๐๐๐,๐๐๐	โครงการชลประทาน	หน่วยงานในสังกัด กษ. และที่เกี่ยวข้อง
	๕๗) ซ่อมแซมฝายน้ำล้นห้วยซัดไหล บ้านนาขวาง ตำบลม่วงใหญ่ อำเภอโพธิ์ไทร	งบพัฒนา จังหวัด	๒,๕๐๐,๐๐๐	๒,๕๐๐,๐๐๐	๒,๕๐๐,๐๐๐	๒,๕๐๐,๐๐๐	๒,๕๐๐,๐๐๐	โครงการชลประทาน	หน่วยงานในสังกัด กษ. และที่เกี่ยวข้อง
	๕๘) การชุดลอกพร้อมอาคารประกอบห้วยตาบึก บ้านโนนสว่าง ตำบลโนนสว่าง อำเภอศิวาภิรมย์บุรีรัมย์ ๔๐,๐๐๐ ลูกบาศก์เมตร	งบพัฒนา จังหวัด	๗,๐๐๐,๐๐๐	๗,๐๐๐,๐๐๐	๗,๐๐๐,๐๐๐	๗,๐๐๐,๐๐๐	๗,๐๐๐,๐๐๐	โครงการชลประทาน	หน่วยงานในสังกัด กษ. และที่เกี่ยวข้อง
	๕๙) การชุดลอกพร้อมอาคารประกอบห้วยตาเถา ตำบลตาดแก้ว อำเภอตระการพืชผล ปริมาณดินชุด ๖๐,๐๐๐ ลูกบาศก์เมตร	งบพัฒนา จังหวัด	๙,๐๐๐,๐๐๐	๙,๐๐๐,๐๐๐	๙,๐๐๐,๐๐๐	๙,๐๐๐,๐๐๐	๙,๐๐๐,๐๐๐	โครงการชลประทาน	หน่วยงานในสังกัด กษ. และที่เกี่ยวข้อง
	๖๐) ซ่อมแซมฝายน้ำล้นห้วยกระเจิน บ้านนาเวียง ตำบลพังเคน อำเภอนาดาล	งบพัฒนา จังหวัด	๒,๐๐๐,๐๐๐	๒,๐๐๐,๐๐๐	๒,๐๐๐,๐๐๐	๒,๐๐๐,๐๐๐	๒,๐๐๐,๐๐๐	โครงการชลประทาน	หน่วยงานในสังกัด กษ. และที่เกี่ยวข้อง

แนวทางการพัฒนา	โครงการ	แหล่งงบประมาณ	งบประมาณ (บาท)					หน่วยงานดำเนินการ	
			พ.ศ. ๒๕๖๖	พ.ศ. ๒๕๖๗	พ.ศ. ๒๕๖๘	พ.ศ. ๒๕๖๙	พ.ศ. ๒๕๗๐	หลัก	ร่วม
	๖๑) แก้ไขสิ่งกีดขวาง (ระยะ ๒) ตำบลค้อทอง อำเภอเชียงโน	งบพัฒนา จังหวัด	๕,๐๐๐,๐๐๐	๕,๐๐๐,๐๐๐	๕,๐๐๐,๐๐๐	๕,๐๐๐,๐๐๐	๕,๐๐๐,๐๐๐	๕,๐๐๐,๐๐๐	สำนักงานในสังกัด กษ. และที่เกี่ยวข้อง
	๖๒) แก้ไขสิ่งกีดขวาง พร้อมอาคารประกอบ ตำบลหนองบัว อำเภอเมือง	งบพัฒนา จังหวัด	๒๐,๐๐๐,๐๐๐	๒๐,๐๐๐,๐๐๐	๒๐,๐๐๐,๐๐๐	๒๐,๐๐๐,๐๐๐	๒๐,๐๐๐,๐๐๐	๒๐,๐๐๐,๐๐๐	สำนักงานในสังกัด กษ. และที่เกี่ยวข้อง
	๖๓) ขุดลอกคลองปากบ่อแม่ (คบ.สีข้างและเขาย่าง)	งบพัฒนา จังหวัด	๑๐,๐๐๐,๐๐๐	๑๐,๐๐๐,๐๐๐	๑๐,๐๐๐,๐๐๐	๑๐,๐๐๐,๐๐๐	๑๐,๐๐๐,๐๐๐	๑๐,๐๐๐,๐๐๐	สำนักงานในสังกัด กษ. และที่เกี่ยวข้อง
	๖๔) ขุดลอกคลองหนองสามหง่า ระยะ ๒ (คบ.สีข้างและเขาย่าง)	งบพัฒนา จังหวัด	๑๐,๐๐๐,๐๐๐	๑๐,๐๐๐,๐๐๐	๑๐,๐๐๐,๐๐๐	๑๐,๐๐๐,๐๐๐	๑๐,๐๐๐,๐๐๐	๑๐,๐๐๐,๐๐๐	สำนักงานในสังกัด กษ. และที่เกี่ยวข้อง
	๖๕) ขุดลอกร่องน้ำบ้านเขม ตำบลศรีวิไล อำเภอเชียงโน	งบพัฒนา จังหวัด	๒,๐๐๐,๐๐๐	๒,๐๐๐,๐๐๐	๒,๐๐๐,๐๐๐	๒,๐๐๐,๐๐๐	๒,๐๐๐,๐๐๐	๒,๐๐๐,๐๐๐	สำนักงานในสังกัด กษ. และที่เกี่ยวข้อง
	๖๖) ขุดลอกกุดปลาขาว พร้อมอาคารประกอบ (ระยะ ๒) บ้านหัวดอน ตำบลหัวดอน อำเภอเชียงโน	งบพัฒนา จังหวัด	๑๐,๐๐๐,๐๐๐	๑๐,๐๐๐,๐๐๐	๑๐,๐๐๐,๐๐๐	๑๐,๐๐๐,๐๐๐	๑๐,๐๐๐,๐๐๐	๑๐,๐๐๐,๐๐๐	สำนักงานในสังกัด กษ. และที่เกี่ยวข้อง
	๖๗) ขุดลอกคลองห้วยเรือ พร้อมอาคารประกอบ บ้านสักแก่น ตำบลยางซุง อำเภอเชียงโน	งบพัฒนา จังหวัด	๑๐,๐๐๐,๐๐๐	๑๐,๐๐๐,๐๐๐	๑๐,๐๐๐,๐๐๐	๑๐,๐๐๐,๐๐๐	๑๐,๐๐๐,๐๐๐	๑๐,๐๐๐,๐๐๐	สำนักงานในสังกัด กษ. และที่เกี่ยวข้อง
	๖๘) ปรับปรุงคลองส่งน้ำสาย ๒/MC-๒L สถานีสูบน้ำ P๒ ตำบลกลางใหญ่ อำเภอเชียงโน (ระยะที่ ๓)	งบพัฒนา จังหวัด	๕,๐๐๐,๐๐๐	๕,๐๐๐,๐๐๐	๕,๐๐๐,๐๐๐	๕,๐๐๐,๐๐๐	๕,๐๐๐,๐๐๐	๕,๐๐๐,๐๐๐	สำนักงานในสังกัด กษ. และที่เกี่ยวข้อง
	๖๙) แก้ไขสิ่งกีดขวางพร้อมอาคารประกอบ บ้านขามเขี้ย ตำบลขามเขี้ย อำเภอตระการพืชผล	งบพัฒนา จังหวัด	๓๕,๐๐๐,๐๐๐	๓๕,๐๐๐,๐๐๐	๓๕,๐๐๐,๐๐๐	๓๕,๐๐๐,๐๐๐	๓๕,๐๐๐,๐๐๐	๓๕,๐๐๐,๐๐๐	สำนักงานในสังกัด กษ. และที่เกี่ยวข้อง
	๗๐) แก้ไขสิ่งกีดขวางพร้อมอาคารประกอบ บ้านโคกแก้ง ตำบลสักซัง อำเภอสว่างวีระวงศ์	งบพัฒนา จังหวัด	๒๐,๐๐๐,๐๐๐	๒๐,๐๐๐,๐๐๐	๒๐,๐๐๐,๐๐๐	๒๐,๐๐๐,๐๐๐	๒๐,๐๐๐,๐๐๐	๒๐,๐๐๐,๐๐๐	สำนักงานในสังกัด กษ. และที่เกี่ยวข้อง

แนวทางการพัฒนา	โครงการ	แหล่งงบประมาณ	งบประมาณ (บาท)					หน่วยงานดำเนินการ	
			พ.ศ. ๒๕๖๖	พ.ศ. ๒๕๖๗	พ.ศ. ๒๕๖๘	พ.ศ. ๒๕๖๙	พ.ศ. ๒๕๗๐	หลัก	ร่วม
	๓๑) ขุดลอกลำห้วยวังจาน พร้อมอาคารประกอบ บ้านสี่โรงกลาง ตำบลลำโรง อำเภอดงหลวง	งบพัฒนา จังหวัด	๑๕,๐๐๐,๐๐๐	๑๕,๐๐๐,๐๐๐	๑๕,๐๐๐,๐๐๐	๑๕,๐๐๐,๐๐๐	๑๕,๐๐๐,๐๐๐	โครงการชลประทาน	หน่วยงานในสังกัด กษ. และที่เกี่ยวข้อง
	๓๒) ขุดลอกหนองขามเต่า พร้อมอาคารประกอบ บ้านหนองสงเตา ตำบลลำโรง อำเภอดงหลวง	งบพัฒนา จังหวัด	๑๐,๐๐๐,๐๐๐	๑๐,๐๐๐,๐๐๐	๑๐,๐๐๐,๐๐๐	๑๐,๐๐๐,๐๐๐	โครงการชลประทาน	หน่วยงานในสังกัด กษ. และที่เกี่ยวข้อง	
	๓๓) ขุดลอกอ่างเก็บน้ำห้วยนกเฒ่า พร้อมอาคารประกอบ บ้านห้วยม่วง ตำบลนาทราย อำเภอดงหลวง	งบพัฒนา จังหวัด	๑๐,๐๐๐,๐๐๐	๑๐,๐๐๐,๐๐๐	๑๐,๐๐๐,๐๐๐	๑๐,๐๐๐,๐๐๐	โครงการชลประทาน	หน่วยงานในสังกัด กษ. และที่เกี่ยวข้อง	
	๓๔) แฉะล้างห้วยนางตุ้ม พร้อมอาคารประกอบ ตำบลนาเรือ อำเภอนาเยี่ย	งบพัฒนา จังหวัด	๓๐,๐๐๐,๐๐๐	๓๐,๐๐๐,๐๐๐	๓๐,๐๐๐,๐๐๐	๓๐,๐๐๐,๐๐๐	โครงการชลประทาน	หน่วยงานในสังกัด กษ. และที่เกี่ยวข้อง	
	๓๕) อาคารบังคับลำห้วยวังแก้ง พื้นที่รับประโยชน์ ๖๒๐ ไร่ บ้านโพแพง ตำบลพะลาน อำเภอนาตาล	งบพัฒนา จังหวัด	๑๖,๐๐๐,๐๐๐	๑๖,๐๐๐,๐๐๐	๑๖,๐๐๐,๐๐๐	๑๖,๐๐๐,๐๐๐	โครงการชลประทาน	หน่วยงานในสังกัด กษ. และที่เกี่ยวข้อง	
	๓๖) สกนีสกนีสน้ำตื้นย่นน้ำน้อม พร้อมระบบส่งน้ำบ้านเชียงแก้ว ตำบลจันทอง อำเภอนาตาล	งบพัฒนา จังหวัด	๑๕,๐๐๐,๐๐๐	๑๕,๐๐๐,๐๐๐	๑๕,๐๐๐,๐๐๐	๑๕,๐๐๐,๐๐๐	โครงการชลประทาน	หน่วยงานในสังกัด กษ. และที่เกี่ยวข้อง	
	๓๗) อาคารบังคับลำห้วยน้อย พื้นที่รับประโยชน์ ๔๐๐ ไร่ บ้านพะลาน ตำบลพะลาน อำเภอนาตาล	งบพัฒนา จังหวัด	๑๖,๐๐๐,๐๐๐	๑๖,๐๐๐,๐๐๐	๑๖,๐๐๐,๐๐๐	๑๖,๐๐๐,๐๐๐	โครงการชลประทาน	หน่วยงานในสังกัด กษ. และที่เกี่ยวข้อง	
	๓๘) ขุดลอกพร้อมอาคารประกอบ ลำห้วยชัน ระยะที่ ๒ ปริมาณดินขุด ๒๒,๐๐๐ ลบ.ม.	งบพัฒนา จังหวัด	๕,๐๐๐,๐๐๐	๕,๐๐๐,๐๐๐	๕,๐๐๐,๐๐๐	๕,๐๐๐,๐๐๐	โครงการชลประทาน	หน่วยงานในสังกัด กษ. และที่เกี่ยวข้อง	
	๓๙) ขุดลอกพร้อมอาคารประกอบ ลำห้วยแดง ระยะที่ ๒ ปริมาณดินขุด ๒๓,๐๐๐ ลบ.ม.	งบพัฒนา จังหวัด	๑๐,๐๐๐,๐๐๐	๑๐,๐๐๐,๐๐๐	๑๐,๐๐๐,๐๐๐	๑๐,๐๐๐,๐๐๐	โครงการชลประทาน	หน่วยงานในสังกัด กษ. และที่เกี่ยวข้อง	
	๔๐) ขุดลอกพร้อมอาคารประกอบ ลำห้วยวังจาน ระยะที่ ๒ ปริมาณดินขุด ๒๑,๐๐๐ ลบ.ม.	งบพัฒนา จังหวัด	๕,๐๐๐,๐๐๐	๕,๐๐๐,๐๐๐	๕,๐๐๐,๐๐๐	๕,๐๐๐,๐๐๐	โครงการชลประทาน	หน่วยงานในสังกัด กษ. และที่เกี่ยวข้อง	

แนวทางการพัฒนา	โครงการ	แหล่งงบประมาณ	งบประมาณ (บาท)					หน่วยงานดำเนินการ	
			พ.ศ. ๒๕๖๖	พ.ศ. ๒๕๖๗	พ.ศ. ๒๕๖๘	พ.ศ. ๒๕๖๙	พ.ศ. ๒๕๗๐	หลัก	ร่วม
	๘๑) ขุดลอกฟื้นฟูพัฒนาแหล่งน้ำ บึงเขากลวง ระยะที่ ๒ ปริมาณดินชุด ๓๔,๕๐๐ ลบ.ม.	งบพัฒนา จังหวัด	๕,๐๐๐,๐๐๐	๕,๐๐๐,๐๐๐	๕,๐๐๐,๐๐๐	๕,๐๐๐,๐๐๐	๕,๐๐๐,๐๐๐	โครงการชลประทาน	หน่วยงานในสังกัด กษ. และที่เกี่ยวข้อง
	๘๒) งานซ่อมแซมคันดินนั้งบ้านโพหนอง พร้อมอาคารประกอบ ด.บ้านไทย อ.เชิงใน	งบพัฒนา จังหวัด	๑๕,๐๐๐,๐๐๐	๑๕,๐๐๐,๐๐๐	๑๕,๐๐๐,๐๐๐	๑๕,๐๐๐,๐๐๐	๑๕,๐๐๐,๐๐๐	โครงการชลประทาน	หน่วยงานในสังกัด กษ. และที่เกี่ยวข้อง
	๘๓) ซ่อมแซมอาคารระบายน้ำล้นอ่างเก็บน้ำห้วยแจระแม	งบพัฒนา จังหวัด	๒๐,๐๐๐,๐๐๐	๒๐,๐๐๐,๐๐๐	๒๐,๐๐๐,๐๐๐	๒๐,๐๐๐,๐๐๐	๒๐,๐๐๐,๐๐๐	โครงการชลประทาน	หน่วยงานในสังกัด กษ. และที่เกี่ยวข้อง
	๘๔) งานซ่อมแซมคันดินนั้งบ้านโพหนอง พร้อมอาคารประกอบ ด.บ้านไทย อ.เชิงใน	งบพัฒนา จังหวัด	๑๕,๐๐๐,๐๐๐	๑๕,๐๐๐,๐๐๐	๑๕,๐๐๐,๐๐๐	๑๕,๐๐๐,๐๐๐	๑๕,๐๐๐,๐๐๐	โครงการชลประทาน	หน่วยงานในสังกัด กษ. และที่เกี่ยวข้อง
	๘๕) แก้ไขสิ่งกีดขวาง (กุดมะคาง) พร้อมอาคารประกอบ ระยะที่ ๒ ปริมาตรเก็บกัก ๐.๒๙ ล้าน ลบ.ม.	งบพัฒนา จังหวัด	๓๔,๕๐๐,๐๐๐	๓๔,๕๐๐,๐๐๐	๓๔,๕๐๐,๐๐๐	๓๔,๕๐๐,๐๐๐	๓๔,๕๐๐,๐๐๐	โครงการชลประทาน	หน่วยงานในสังกัด กษ. และที่เกี่ยวข้อง
	๘๖) แก้ไขสิ่งกีดขวาง พร้อมอาคารประกอบ ปริมาตรเก็บกัก ๐.๓๒ ล้าน ลบ.ม.	งบพัฒนา จังหวัด	๒๕,๐๐๐,๐๐๐	๒๕,๐๐๐,๐๐๐	๒๕,๐๐๐,๐๐๐	๒๕,๐๐๐,๐๐๐	๒๕,๐๐๐,๐๐๐	โครงการชลประทาน	หน่วยงานในสังกัด กษ. และที่เกี่ยวข้อง
	๘๗) สถานีสูบน้ำด้วยไฟฟ้า พร้อมระบบส่งน้ำ พื้นที่ชลประทาน ๒,๐๐๐ ไร่ บ้านท่าเมือง (๒)	งบพัฒนา จังหวัด	๔๕,๐๐๐,๐๐๐	๔๕,๐๐๐,๐๐๐	๔๕,๐๐๐,๐๐๐	๔๕,๐๐๐,๐๐๐	๔๕,๐๐๐,๐๐๐	โครงการชลประทาน	หน่วยงานในสังกัด กษ. และที่เกี่ยวข้อง
	๘๘) สถานีสูบน้ำด้วยไฟฟ้า พร้อมระบบส่งน้ำ พื้นที่ชลประทาน ๓,๐๐๐ ไร่ บ้านนาคี โนนสว่าง	งบพัฒนา จังหวัด	๔๐,๐๐๐,๐๐๐	๔๐,๐๐๐,๐๐๐	๔๐,๐๐๐,๐๐๐	๔๐,๐๐๐,๐๐๐	๔๐,๐๐๐,๐๐๐	โครงการชลประทาน	หน่วยงานในสังกัด กษ. และที่เกี่ยวข้อง
	๘๙) สถานีสูบน้ำด้วยไฟฟ้าพร้อมระบบส่งน้ำ พื้นที่ชลประทาน ๑,๐๐๐ ไร่ บ้านท่าลาด แห่งที่ ๒ (มูลกลาง)	งบพัฒนา จังหวัด	๔๙,๐๐๐,๐๐๐	๔๙,๐๐๐,๐๐๐	๔๙,๐๐๐,๐๐๐	๔๙,๐๐๐,๐๐๐	๔๙,๐๐๐,๐๐๐	โครงการชลประทาน	หน่วยงานในสังกัด กษ. และที่เกี่ยวข้อง
	๙๐) สถานีสูบน้ำด้วยไฟฟ้าพร้อมระบบส่งน้ำ พื้นที่ชลประทาน ๑,๒๐๐ ไร่ บ้านนาเจริญ	งบพัฒนา จังหวัด	๓๖,๕๐๐,๐๐๐	๓๖,๕๐๐,๐๐๐	๓๖,๕๐๐,๐๐๐	๓๖,๕๐๐,๐๐๐	๓๖,๕๐๐,๐๐๐	โครงการชลประทาน	หน่วยงานในสังกัด กษ. และที่เกี่ยวข้อง

แนวทางการพัฒนา	โครงการ	แหล่งงบประมาณ	งบประมาณ (บาท)					หน่วยงานต้นฉีก	
			พ.ศ. ๒๕๖๖	พ.ศ. ๒๕๖๗	พ.ศ. ๒๕๖๘	พ.ศ. ๒๕๖๙	พ.ศ. ๒๕๗๐	หลัก	ร่วม
	๙๑) สถานีสูบน้ำด้วยไฟฟ้าพร้อมระบบส่งน้ำ พื้นที่ชลประทาน ๑,๒๕๐ ไร่ บ้านหม	งพัฒนาจังหวัด	๒๘,๐๐๐,๐๐๐	๒๘,๐๐๐,๐๐๐	๒๘,๐๐๐,๐๐๐	๒๘,๐๐๐,๐๐๐	๒๘,๐๐๐,๐๐๐	โครงการชลประทาน	หน่วยงานในสังกัด กษ. และที่เกี่ยวข้อง
	๙๒) สถานีสูบน้ำด้วยไฟฟ้าพร้อมระบบส่งน้ำ พื้นที่ชลประทาน ๒,๐๐๐ ไร่ บ้านแคน	งพัฒนาจังหวัด	๔๐,๐๐๐,๐๐๐	๔๐,๐๐๐,๐๐๐	๔๐,๐๐๐,๐๐๐	๔๐,๐๐๐,๐๐๐	๔๐,๐๐๐,๐๐๐	โครงการชลประทาน	หน่วยงานในสังกัด กษ. และที่เกี่ยวข้อง
	๙๓) สถานีสูบน้ำด้วยไฟฟ้าพร้อมระบบส่งน้ำ พื้นที่ชลประทาน ๒,๐๐๐ ไร่ ห้วยโพธิ์ แหงที่ ๒	งพัฒนาจังหวัด	๔๑,๐๐๐,๐๐๐	๔๑,๐๐๐,๐๐๐	๔๑,๐๐๐,๐๐๐	๔๑,๐๐๐,๐๐๐	๔๑,๐๐๐,๐๐๐	โครงการชลประทาน	หน่วยงานในสังกัด กษ. และที่เกี่ยวข้อง
	๙๔) สถานีสูบน้ำด้วยไฟฟ้าพร้อมระบบส่งน้ำ พื้นที่ชลประทาน ๒,๕๐๐ ไร่ บ้านไร่กลาง	งพัฒนาจังหวัด	๕๐,๐๐๐,๐๐๐	๕๐,๐๐๐,๐๐๐	๕๐,๐๐๐,๐๐๐	๕๐,๐๐๐,๐๐๐	๕๐,๐๐๐,๐๐๐	โครงการชลประทาน	หน่วยงานในสังกัด กษ. และที่เกี่ยวข้อง
	๙๕) สถานีสูบน้ำด้วยไฟฟ้าพร้อมระบบส่งน้ำ พื้นที่ชลประทาน ๓,๐๐๐ ไร่ บ้านปากแฉง	งพัฒนาจังหวัด	๕๗,๐๐๐,๐๐๐	๕๗,๐๐๐,๐๐๐	๕๗,๐๐๐,๐๐๐	๕๗,๐๐๐,๐๐๐	๕๗,๐๐๐,๐๐๐	โครงการชลประทาน	หน่วยงานในสังกัด กษ. และที่เกี่ยวข้อง
	๙๖) สถานีสูบน้ำด้วยไฟฟ้าพร้อมระบบส่งน้ำ พื้นที่ชลประทาน ๓,๐๐๐ ไร่ ห้วยโพธิ์	งพัฒนาจังหวัด	๔๒,๐๐๐,๐๐๐	๔๒,๐๐๐,๐๐๐	๔๒,๐๐๐,๐๐๐	๔๒,๐๐๐,๐๐๐	๔๒,๐๐๐,๐๐๐	โครงการชลประทาน	หน่วยงานในสังกัด กษ. และที่เกี่ยวข้อง
	๙๗) อาคารบังคับน้ำพร้อมระบบส่งน้ำห้วยนางเดิม (รองไม่) พร้อมอาคารประกอบ พื้นที่รับผลประโยชน์ ๓๐๐ ไร่	งพัฒนาจังหวัด	๙,๗๐๐,๐๐๐	๙,๗๐๐,๐๐๐	๙,๗๐๐,๐๐๐	๙,๗๐๐,๐๐๐	๙,๗๐๐,๐๐๐	โครงการชลประทาน	หน่วยงานในสังกัด กษ. และที่เกี่ยวข้อง
	๙๘) อาคารบังคับน้ำลำห้วยแฉงแม่ พื้นที่รับผลประโยชน์ ๓๐๐ ไร่	งพัฒนาจังหวัด	๑๓,๐๐๐,๐๐๐	๑๓,๐๐๐,๐๐๐	๑๓,๐๐๐,๐๐๐	๑๓,๐๐๐,๐๐๐	๑๓,๐๐๐,๐๐๐	โครงการชลประทาน	หน่วยงานในสังกัด กษ. และที่เกี่ยวข้อง
	๙๙) อาคารบังคับน้ำลำห้วยเปือย พร้อมระบบกระจายน้ำ พื้นที่รับผลประโยชน์ ๒๕๐ ไร่	งพัฒนาจังหวัด	๑๗,๐๐๐,๐๐๐	๑๗,๐๐๐,๐๐๐	๑๗,๐๐๐,๐๐๐	๑๗,๐๐๐,๐๐๐	๑๗,๐๐๐,๐๐๐	โครงการชลประทาน	หน่วยงานในสังกัด กษ. และที่เกี่ยวข้อง
	๑๐๐) โครงการก่อสร้างแหล่งน้ำในเรณูนอกเขตชลประทาน	งปกติ	๔๔,๕๖๐,๐๐๐	๔๔,๕๖๐,๐๐๐	๔๔,๕๖๐,๐๐๐	๔๔,๕๖๐,๐๐๐	๔๔,๕๖๐,๐๐๐	สถานีพัฒนาที่ดินจังหวัด	หน่วยงานในสังกัด กษ. และที่เกี่ยวข้อง

แนวทางการพัฒนา	โครงการ	แหล่งงบประมาณ	งบประมาณ (บาท)						หน่วยงานดำเนินการ	
			พ.ศ. ๒๕๖๖	พ.ศ. ๒๕๖๗	พ.ศ. ๒๕๖๘	พ.ศ. ๒๕๖๙	พ.ศ. ๒๕๗๐	หลัก	รวม	
	๑๐๑) กิจจัดซื้อซีพียูสำหรับบ้านช่วยผู้พิการ (๑๓ ไร่)	งบปกติ	๓๐๐,๐๐๐	๓๐๐,๐๐๐	๓๐๐,๐๐๐	๓๐๐,๐๐๐	๓๐๐,๐๐๐	พ.ศ. ๒๕๗๐	โครงการชลประทาน	หน่วยงานในสังกัด กษ. และที่เกี่ยวข้อง
	๑๐๒) กิจจัดซื้อซีพียูสำหรับบ้านช่วยผู้พิการ (ตอนบน) ปริมาณ ๕๖ ไร่	งบปกติ	๑๕๐,๐๐๐	๑๕๐,๐๐๐	๑๕๐,๐๐๐	๑๕๐,๐๐๐	๑๕๐,๐๐๐	พ.ศ. ๒๕๖๖	โครงการชลประทาน	หน่วยงานในสังกัด กษ. และที่เกี่ยวข้อง
	๑๐๓) กิจจัดซื้อซีพียูสำหรับบ้านช่วยผู้พิการ (ตอนล่าง) ปริมาณ ๗๗ ไร่	งบปกติ	๒๕๐,๐๐๐	๒๕๐,๐๐๐	๒๕๐,๐๐๐	๒๕๐,๐๐๐	๒๕๐,๐๐๐	พ.ศ. ๒๕๖๖	โครงการชลประทาน	หน่วยงานในสังกัด กษ. และที่เกี่ยวข้อง
	๑๐๔) ค่าซ่อมแซมโครงการอื่นเนื่องมาจากพระราชดำริตามข้อเสนอของเกษตรกร	งบปกติ	๘๐๐,๐๐๐	๘๐๐,๐๐๐	๘๐๐,๐๐๐	๘๐๐,๐๐๐	๘๐๐,๐๐๐	พ.ศ. ๒๕๖๖	โครงการชลประทาน	หน่วยงานในสังกัด กษ. และที่เกี่ยวข้อง
	๑๐๕) ซ่อมแซมฝายทรายทราย หรืออาคารประกอบ พื้นที่รับประโยชน์ ๕๐ ไร่	งบปกติ	๕๐๐,๐๐๐	๕๐๐,๐๐๐	๕๐๐,๐๐๐	๕๐๐,๐๐๐	๕๐๐,๐๐๐	พ.ศ. ๒๕๖๖	โครงการชลประทาน	หน่วยงานในสังกัด กษ. และที่เกี่ยวข้อง
	๑๐๖) ซ่อมแซมฝายทรายพร้อมอาคารประกอบ พื้นที่รับประโยชน์ ๕๐ ไร่	งบปกติ	๕๐๐,๐๐๐	๕๐๐,๐๐๐	๕๐๐,๐๐๐	๕๐๐,๐๐๐	๕๐๐,๐๐๐	พ.ศ. ๒๕๖๖	โครงการชลประทาน	หน่วยงานในสังกัด กษ. และที่เกี่ยวข้อง
	๑๐๗) ปรับปรุงระบบส่งน้ำพร้อมพัฒนาพื้นที่ชายแดนบ้านทุ่งลมเต็ง	งบปกติ	๓,๕๐๐,๐๐๐	๓,๕๐๐,๐๐๐	๓,๕๐๐,๐๐๐	๓,๕๐๐,๐๐๐	๓,๕๐๐,๐๐๐	พ.ศ. ๒๕๖๖	โครงการชลประทาน	หน่วยงานในสังกัด กษ. และที่เกี่ยวข้อง
	๑๐๘) อาคารบังคับน้ำห้วยที่พร้อมชุดออก เจริญ พื้นที่รับประโยชน์ ๓๕๐ ไร่	งบปกติ	๙,๐๐๐,๐๐๐	๙,๐๐๐,๐๐๐	๙,๐๐๐,๐๐๐	๙,๐๐๐,๐๐๐	๙,๐๐๐,๐๐๐	พ.ศ. ๒๕๖๖	โครงการชลประทาน	หน่วยงานในสังกัด กษ. และที่เกี่ยวข้อง
	๑๐๙) อาคารบังคับน้ำห้วยที่พร้อมชุดออก บ้านโปร่งน้อย พื้นที่รับประโยชน์ ๓๕๐ ไร่	งบปกติ	๙,๐๐๐,๐๐๐	๙,๐๐๐,๐๐๐	๙,๐๐๐,๐๐๐	๙,๐๐๐,๐๐๐	๙,๐๐๐,๐๐๐	พ.ศ. ๒๕๖๖	โครงการชลประทาน	หน่วยงานในสังกัด กษ. และที่เกี่ยวข้อง
	๑๑๐) เข็มสิงห์น้ำสี่ (ระยะที่ ๒) ปริมาณ เก็บกัก ๑.๓๒ ล้าน ลบ.ม.	งบปกติ	๒๐,๐๐๐,๐๐๐	๒๐,๐๐๐,๐๐๐	๒๐,๐๐๐,๐๐๐	๒๐,๐๐๐,๐๐๐	๒๐,๐๐๐,๐๐๐	พ.ศ. ๒๕๖๖	โครงการชลประทาน	หน่วยงานในสังกัด กษ. และที่เกี่ยวข้อง

แนวทางการพัฒนา	โครงการ	แหล่งงบประมาณ	งบประมาณ (บาท)					หน่วยงานดำเนินการ	
			พ.ศ. ๒๕๖๖	พ.ศ. ๒๕๖๗	พ.ศ. ๒๕๖๘	พ.ศ. ๒๕๖๙	พ.ศ. ๒๕๗๐	หลัก	ร่วม
	๑๑๑) แก้ไขสิ่งกีดขวาง หรืออาคารประกอบ บริเวณตรอกเก็บกัก ๐.๑๕ ล้าน ส.บ.ม.	งบปกติ	๑๑,๐๐๐,๐๐๐	๑๑,๐๐๐,๐๐๐	๑๑,๐๐๐,๐๐๐	๑๑,๐๐๐,๐๐๐	๑๑,๐๐๐,๐๐๐	โครงการชลประทาน	หน่วยงานในสังกัด กษ. และที่เกี่ยวข้อง
	๑๑๒) ปรับปรุงคันคลอง 4L - RVC อ่างเก็บน้ำ ห้วยถ้ำไทร ระยะทาง ๔.๒๗๐ กิโลเมตร	งบปกติ	๕,๕๐๐,๐๐๐	๕,๕๐๐,๐๐๐	๕,๕๐๐,๐๐๐	๕,๕๐๐,๐๐๐	๕,๕๐๐,๐๐๐	โครงการชลประทาน	หน่วยงานในสังกัด กษ. และที่เกี่ยวข้อง
	๑๑๓) ปรับปรุงคันคลองส่งน้ำสาย P1-5R เชื่อมลำเซบก ระยะทาง ๒.๓๘๗ กิโลเมตร	งบปกติ	๕,๐๐๐,๐๐๐	๕,๐๐๐,๐๐๐	๕,๐๐๐,๐๐๐	๕,๐๐๐,๐๐๐	๕,๐๐๐,๐๐๐	โครงการชลประทาน	หน่วยงานในสังกัด กษ. และที่เกี่ยวข้อง
	๑๑๔) ปรับปรุงคันคลองส่งน้ำสายใหญ่ฝั่งขวา เชื่อมลำเซบก ระยะทาง ๔.๐๐๐ กิโลเมตร	งบปกติ	๒,๕๐๐,๐๐๐	๒,๕๐๐,๐๐๐	๒,๕๐๐,๐๐๐	๒,๕๐๐,๐๐๐	๒,๕๐๐,๐๐๐	โครงการชลประทาน	หน่วยงานในสังกัด กษ. และที่เกี่ยวข้อง
	๑๑๕) ปรับปรุงคันท่งสาย A เชื่อมลำเซบก ระยะทาง ๑.๖๑๙ กิโลเมตร	งบปกติ	๒,๑๑๐,๐๐๐	๒,๑๑๐,๐๐๐	๒,๑๑๐,๐๐๐	๒,๑๑๐,๐๐๐	๒,๑๑๐,๐๐๐	โครงการชลประทาน	หน่วยงานในสังกัด กษ. และที่เกี่ยวข้อง
	๑๑๖) ปรับปรุงคันท่งสาย N เชื่อมลำเซบก ระยะทาง ๔.๕๗๕ กิโลเมตร	งบปกติ	๑,๖๐๐,๐๐๐	๑,๖๐๐,๐๐๐	๑,๖๐๐,๐๐๐	๑,๖๐๐,๐๐๐	๑,๖๐๐,๐๐๐	โครงการชลประทาน	หน่วยงานในสังกัด กษ. และที่เกี่ยวข้อง
	๑๑๗) ปรับปรุงคันท่งสายเชื่อมลำเซบก ระยะทาง ๔.๐๐๐ กิโลเมตร	งบปกติ	๒,๕๐๐,๐๐๐	๒,๕๐๐,๐๐๐	๒,๕๐๐,๐๐๐	๒,๕๐๐,๐๐๐	๒,๕๐๐,๐๐๐	โครงการชลประทาน	หน่วยงานในสังกัด กษ. และที่เกี่ยวข้อง
	๑๑๘) ปรับปรุงฝักริมนนเข้าห้วยวังใหญ่ ทำนบดินอ่างเก็บน้ำห้วยวังใหญ่ ระยะทาง ๔.๑๑๐ กิโลเมตร	งบปกติ	๙,๐๐๐,๐๐๐	๙,๐๐๐,๐๐๐	๙,๐๐๐,๐๐๐	๙,๐๐๐,๐๐๐	๙,๐๐๐,๐๐๐	โครงการชลประทาน	หน่วยงานในสังกัด กษ. และที่เกี่ยวข้อง
	๑๑๙) ขุดลอกคลองโดยรถขุดดำเนินการเอง ห้วยนาดี ปริมาณดิน ๑๐๐,๐๐๐ ลบ.ม.	งบปกติ	๕,๐๐๐,๐๐๐	๕,๐๐๐,๐๐๐	๕,๐๐๐,๐๐๐	๕,๐๐๐,๐๐๐	๕,๐๐๐,๐๐๐	โครงการชลประทาน	หน่วยงานในสังกัด กษ. และที่เกี่ยวข้อง
	๑๒๐) ขุดลอกคลองโดยรถขุดดำเนินการเอง ห้วยวังโฮ (ระยะที่ ๒) ปริมาณดิน ๒๐๐,๐๐๐ ลบ.ม.	งบปกติ	๖,๐๐๐,๐๐๐	๖,๐๐๐,๐๐๐	๖,๐๐๐,๐๐๐	๖,๐๐๐,๐๐๐	๖,๐๐๐,๐๐๐	โครงการชลประทาน	หน่วยงานในสังกัด กษ. และที่เกี่ยวข้อง

แนวทางการพัฒนา	โครงการ	แหล่งงบประมาณ	งบประมาณ (บาท)					หน่วยงานดำเนินการ	
			พ.ศ. ๒๕๖๖	พ.ศ. ๒๕๖๗	พ.ศ. ๒๕๖๘	พ.ศ. ๒๕๖๙	พ.ศ. ๒๕๗๐	หลัก	ร่วม
	๑๒๑) ขุดลอกคลองโดยเรือขุดดำเนินการเอง ฝ่าย ช่างบ้านแก้งขอ ปริมาณดิน ๑๐๐,๐๐๐ ลบ.ม.	งบปกติ	๕,๕๐๐,๐๐๐	๕,๕๐๐,๐๐๐	๕,๕๐๐,๐๐๐	๕,๕๐๐,๐๐๐	๕,๕๐๐,๐๐๐	โครงการชลประทาน	หน่วยงานในสังกัด กษ. และที่เกี่ยวข้อง
	๑๒๒) ขุดลอกคลองโดยเรือขุดดำเนินการเอง ฝ่าย ช่างบ้านท่าแสนคุณ ปริมาณดิน ๘๒,๐๐๐ ลบ.ม.	งบปกติ	๔,๕๐๐,๐๐๐	๔,๕๐๐,๐๐๐	๔,๕๐๐,๐๐๐	๔,๕๐๐,๐๐๐	โครงการชลประทาน	หน่วยงานในสังกัด กษ. และที่เกี่ยวข้อง	
	๑๒๓) ขุดลอกอ่างเก็บน้ำดำเนินการเอง อ่างเก็บน้ำ สระสงฆ์พร้อมอาคารประกอบ (ระยะที่ ๒) ปริมาณ ดิน ๕๐,๐๐๐ ลูกบาศก์เมตร	งบปกติ	๔,๘๑๐,๐๐๐	๔,๘๑๐,๐๐๐	๔,๘๑๐,๐๐๐	๔,๘๑๐,๐๐๐	โครงการชลประทาน	หน่วยงานในสังกัด กษ. และที่เกี่ยวข้อง	
	๑๒๔) ขุดลอกอ่างเก็บน้ำดำเนินการเอง อ่างเก็บน้ำ ห้วยจันลา ระยะที่ ๑ ปริมาณดินขุด ๑๐๐,๐๐๐ ลบ.ม.	งบปกติ	๙,๒๐๐,๐๐๐	๙,๒๐๐,๐๐๐	๙,๒๐๐,๐๐๐	๙,๒๐๐,๐๐๐	โครงการชลประทาน	หน่วยงานในสังกัด กษ. และที่เกี่ยวข้อง	
	๑๒๕) ขุดลอกอ่างเก็บน้ำดำเนินการเอง อ่างเก็บน้ำ ห้วยเว้า ปริมาณดิน ๘๐,๖๕๓ ลบ.ม.	งบปกติ	๓,๘๕๐,๐๐๐	๓,๘๕๐,๐๐๐	๓,๘๕๐,๐๐๐	๓,๘๕๐,๐๐๐	โครงการชลประทาน	หน่วยงานในสังกัด กษ. และที่เกี่ยวข้อง	
	๑๒๖) ขุดลอกอ่างเก็บน้ำห้วยวังแดง	งบปกติ	๖,๗๒๐,๐๐๐	๖,๗๒๐,๐๐๐	๖,๗๒๐,๐๐๐	๖,๗๒๐,๐๐๐	โครงการชลประทาน	หน่วยงานในสังกัด กษ. และที่เกี่ยวข้อง	
	๑๒๗) อาคารบังคับน้ำลำห้วยกอย พื้นที่รับ ผลประโยชน์ ๗๕๐ ไร่	งบปกติ	๑๒,๕๐๐,๐๐๐	๑๒,๕๐๐,๐๐๐	๑๒,๕๐๐,๐๐๐	๑๒,๕๐๐,๐๐๐	โครงการชลประทาน	หน่วยงานในสังกัด กษ. และที่เกี่ยวข้อง	
	๑๒๘) อาคารบังคับน้ำลำห้วยคันทอนกลาง พื้นที่ รับผลประโยชน์ ๓๐๐ ไร่	งบปกติ	๑๓,๑๐๐,๐๐๐	๑๓,๑๐๐,๐๐๐	๑๓,๑๐๐,๐๐๐	๑๓,๑๐๐,๐๐๐	โครงการชลประทาน	หน่วยงานในสังกัด กษ. และที่เกี่ยวข้อง	
	๑๒๙) อาคารบังคับน้ำลำห้วยไผ่ตอนล่าง พื้นที่รับ ผลประโยชน์ ๑๕๐ ไร่	งบปกติ	๑๔,๕๐๐,๐๐๐	๑๔,๕๐๐,๐๐๐	๑๔,๕๐๐,๐๐๐	๑๔,๕๐๐,๐๐๐	โครงการชลประทาน	หน่วยงานในสังกัด กษ. และที่เกี่ยวข้อง	
	๑๓๐) อาคารบังคับน้ำลำห้วยไร่ พร้อมอาคาร ประกอบ พื้นที่รับผลประโยชน์ ๔๐๐ ไร่	งบปกติ	๑๔,๕๐๐,๐๐๐	๑๔,๕๐๐,๐๐๐	๑๔,๕๐๐,๐๐๐	๑๔,๕๐๐,๐๐๐	โครงการชลประทาน	หน่วยงานในสังกัด กษ. และที่เกี่ยวข้อง	

แนวทางการพัฒนา	โครงการ	แหล่งงบประมาณ	งบประมาณ (บาท)					หน่วยงานดำเนินการ	
			พ.ศ. ๒๕๖๖	พ.ศ. ๒๕๖๗	พ.ศ. ๒๕๖๘	พ.ศ. ๒๕๖๙	พ.ศ. ๒๕๗๐	หลัก	รวม
	๑๓๑) อาคารบังคับน้ำห้วยขุน พื้นที่รับผลประโยชน์ ๕๐๐ ไร่	งบปกติ	๙,๕๐๐,๐๐๐	๙,๕๐๐,๐๐๐	๙,๕๐๐,๐๐๐	๙,๕๐๐,๐๐๐	๙,๕๐๐,๐๐๐	โครงการชลประทาน	หน่วยงานในสังกัด กษ. และที่เกี่ยวข้อง
	๑๓๒) อาคารบังคับน้ำห้วยโลก พื้นที่รับผลประโยชน์ ๓๐๐ ไร่	งบปกติ	๑๒,๐๐๐,๐๐๐	๑๒,๐๐๐,๐๐๐	๑๒,๐๐๐,๐๐๐	๑๒,๐๐๐,๐๐๐	๑๒,๐๐๐,๐๐๐	โครงการชลประทาน	หน่วยงานในสังกัด กษ. และที่เกี่ยวข้อง
	๑๓๓) สถานีสูบน้ำด้วยไฟฟ้าพร้อมระบบส่งน้ำ พื้นที่ชลประทาน ๒,๐๐๐ ไร่ บ้านแดน	งบปกติ	๔๐,๐๐๐,๐๐๐	๔๐,๐๐๐,๐๐๐	๔๐,๐๐๐,๐๐๐	๔๐,๐๐๐,๐๐๐	๔๐,๐๐๐,๐๐๐	โครงการชลประทาน	หน่วยงานในสังกัด กษ. และที่เกี่ยวข้อง
๔. สร้างภูมิคุ้มกันทางการเกษตรต่อการเกิดภัยพิบัติทางธรรมชาติและโรคระบาด									
๕. ส่งเสริมอนุรักษ์สิ่งแวดล้อมและเศรษฐกิจฐานราก									
	๑๓๔) โครงการฟื้นคืนสภาพการกระจายน้ำด้วยพลังแสงอาทิตย์	งบพัฒนาจังหวัด	๓๐,๐๐๐,๐๐๐	๓๐,๐๐๐,๐๐๐	๓๐,๐๐๐,๐๐๐	๓๐,๐๐๐,๐๐๐	๓๐,๐๐๐,๐๐๐	สนง.เกษตรจังหวัด	หน่วยงานในสังกัด กษ. และที่เกี่ยวข้อง
	๑๓๕) โครงการส่งเสริมระบบสูบน้ำพลังงานแสงอาทิตย์	งบพัฒนาจังหวัด	๑๑,๒๕๐,๐๐๐	๑๑,๒๕๐,๐๐๐	๑๑,๒๕๐,๐๐๐	๑๑,๒๕๐,๐๐๐	๑๑,๒๕๐,๐๐๐	สนง.พลังงานจังหวัด	หน่วยงานในสังกัด กษ. และที่เกี่ยวข้อง
	๑๓๖) โครงการส่งเสริมระบบอบแห้งพลังงานแสงอาทิตย์	งบพัฒนาจังหวัด	๖๕๐,๐๐๐	๖๕๐,๐๐๐	๖๕๐,๐๐๐	๖๕๐,๐๐๐	๖๕๐,๐๐๐	สนง.พลังงานจังหวัด	หน่วยงานในสังกัด กษ. และที่เกี่ยวข้อง
รวมงบประมาณ ประเด็นยุทธศาสตร์ที่ ๔			๑,๖๑๒,๔๘๕,๐๐๐	๑,๖๑๒,๔๘๕,๐๐๐	๑,๖๑๒,๔๘๕,๐๐๐	๑,๖๑๒,๔๘๕,๐๐๐	๑,๖๑๒,๔๘๕,๐๐๐	๑,๖๑๒,๔๘๕,๐๐๐	๑,๖๑๒,๔๘๕,๐๐๐

ส่วนที่ ๕

แบบสรุปโครงการแบบย่อ (Project idea)

ประเด็นการพัฒนาที่ ๑ ส่งเสริมการผลิต การแปรรูป และบริหารจัดการสินค้าเกษตร คู่เกษตรมูลค่าสูง
 แนวทางการพัฒนาที่ ๑ ส่งเสริมการผลิตสินค้าเกษตรให้ได้มาตรฐานรองรับความต้องการของตลาด

หัวข้อ	รายละเอียด
๑. ชื่อโครงการ	โครงการส่งเสริมการเลี้ยงสัตว์ปีกเพื่อการส่งออก AEC
๒. ความสำคัญของโครงการ หลักการและเหตุผล	ไก่พื้นเมือง เป็นสัตว์เลี้ยงง่ายโตเร็ว สามารถกินอาหารตามธรรมชาติได้หลากหลาย มีการปรับตัวเข้ากับสภาพแวดล้อมของท้องถิ่นได้เป็นอย่างดี ให้ผลผลิตเร็ว สามารถนำผลผลิตที่ได้มาบริโภคจำหน่ายเป็นรายได้เสริม สร้างความมั่นคงด้านอาหารให้ครอบครัว และสามารถพัฒนาเป็นสัตว์เศรษฐกิจได้ เนื่องจากประเทศเพื่อนบ้าน เช่น กัมพูชา สปป.ลาว มีความต้องการสูงมาก
๓. วัตถุประสงค์ของโครงการ	๑. เพื่อส่งเสริมให้เกษตรกรรวมตัวกันเลี้ยงไก่พื้นเมือง ส่งไปขายยังประเทศเพื่อนบ้าน เป็นการเพิ่มรายได้ในครัวเรือน ๒. เพื่อยกระดับสินค้าท้องถิ่น ๓. เพิ่ม GPP ด้านปศุสัตว์
๔. ตัวชี้วัดและค่าเป้าหมาย	ผลผลิตไก่พื้นเมือง ๕๐๐ ตัว/ราย/ปี
๕. พื้นที่เป้าหมาย	เกษตรกรทั้ง ๒๕ อำเภอในจังหวัดอุบลราชธานี
๕. กิจกรรมหลัก : โครงการส่งเสริมการเลี้ยงสัตว์ปีกเพื่อการส่งออก AEC - ผู้รับผิดชอบ : นายคมสิทธิ์ กิติพิเชฐสรณ์ หัวหน้ากลุ่มยุทธศาสตร์และสารสนเทศการปศุสัตว์ - หน่วยงานที่เกี่ยวข้อง: สำนักงานปศุสัตว์จังหวัดอุบลราชธานี	๑. คัดเลือกกลุ่มเกษตรกร ๒,๕๐๐ ราย โดยมีการจัดอบรมให้ความรู้ ๒. สนับสนุนวัสดุการเกษตรและเวชภัณฑ์ ๓. จัดสัมมนาทางวิชาการ/อบรม ๔. ประเมินผล
๖. หน่วยงานดำเนินงาน	สำนักงานปศุสัตว์จังหวัดอุบลราชธานี
๗. ระยะเวลาในการดำเนินงาน	ตุลาคม ๒๕๖๕ ถึง กันยายน ๒๕๖๖
๘. งบประมาณ	๑๕,๓๖๕,๐๐๐ (สิบห้าล้านบาทสามแสนหกหมื่นห้าพันบาทถ้วน)
๙. ผลผลิต (output)	ผลผลิตไก่พื้นเมือง ๕๐๐ ตัว/ราย/ปี
๑๐. ผลที่คาดว่าจะได้รับ (Outcome)	๑. เกษตรกรมีไก่พื้นเมืองไว้บริโภค ๒๐๐ ตัว/ปี คิดมูลค่า ๓,๖๐๐ บาท/ครัวเรือน ๒. เกษตรกรมีไก่ไว้จำหน่าย ๓๐๐ ตัว/ปี คิดเป็นเงิน ๕๔,๐๐๐ บาท/ปี/ครัวเรือน

หัวข้อ	รายละเอียด
๑. ชื่อโครงการ	โครงการเพิ่มศักยภาพการจัดการโคเนื้อ - กระบือ เพื่อการส่งออก
๒. ความสำคัญของโครงการ หลักการ และเหตุผล	<p>การเลี้ยงโคเนื้อของเกษตรกรในจังหวัดอุบลราชธานี ส่วนใหญ่เลี้ยงไว้ใน ไร่ นา ใช้อาหารที่ได้จากผลพลอยได้จากการเกษตร เช่น ฟางข้าว และเลี้ยงปล่อยหากินหญ้าตามธรรมชาติ โดยได้มูลโคเป็นปุ๋ยใช้ในการปลูกพืช หรือทำไร่นา อีกทั้งเป็นหลักประกันของครอบครัวเมื่อมีความจำเป็นด้านการเงินก็สามารถขายโคเป็นรายได้ การเลี้ยงโคทั่วไปของเกษตรกรเป็นแบบรายย่อย มักจะไม่ให้ความสำคัญในเรื่องของพันธุ์โคและอาหารสัตว์ ทำให้การเจริญเติบโตต่ำและมีคุณภาพซากของโคที่เลี้ยงไม่ได้เนื้อที่มีคุณภาพตามตลาดต้องการ ทำให้ได้ราคาไม่คุ้มต่อต้นทุนและเวลาที่ใช้ในการผลิต เกษตรกรสูญเสียโอกาสที่จะมีรายได้เพิ่มขึ้นจากการเลี้ยงโค</p> <p>จากการสำรวจฐานข้อมูลเกษตรกรผู้เลี้ยงสัตว์ปี พ.ศ. ๒๕๖๔ จังหวัดอุบลราชธานีเป็นจังหวัดที่มีการเลี้ยงโคเนื้อจำนวนมาก สามารถที่จะผลิตโคเนื้อ หรือโคขุนคุณภาพ เพื่อจำหน่ายเป็นโคมีชีวิตให้แก่กลุ่มเกษตรกรผู้เลี้ยงโคเนื้อทั้งในและนอกพื้นที่จังหวัดอุบลราชธานี เพื่อเป็นโคต้นน้ำให้เกษตรกรกลุ่มกลางน้ำนำไปเลี้ยงเพื่อผลิตเป็นโคเนื้อ หรือโคขุนคุณภาพ ตลอดจนส่งออกไปยังต่างประเทศ ทำให้เกษตรกรผู้เลี้ยงโคเนื้อที่มีรายได้เพิ่มมากขึ้น เป็นการสร้างอาชีพได้อย่างยั่งยืน</p>
๓. วัตถุประสงค์ของโครงการ	<p>๑. เพื่อพัฒนาอาชีพการเลี้ยงโคเนื้อ-กระบือคุณภาพสูงแก่กลุ่มเกษตรกร</p> <p>๒. เพื่อสร้างความมั่นคงด้านอาหารประเภทโปรตีนให้แก่เกษตรกร และจำหน่ายเป็นรายได้เสริม</p>
๔. เป้าหมาย	ผลิตโคเนื้อ - กระบือ ส่งออก ๒๐๐ ตัว/ปี
๕. พื้นที่ดำเนินการ	เกษตรกร ๘ กลุ่ม ๘๐ ราย และเจ้าหน้าที่ที่เกี่ยวข้อง ๗๐ ราย (ปศุสัตว์ ธกส. สหกรณ์)
๖. กิจกรรมหลัก	<p>๑. อบรมการเลี้ยงโคเนื้อ-กระบือ</p> <p>๒. ศึกษาดูงาน</p>
๗. หน่วยงานดำเนินงาน	สำนักงานปศุสัตว์จังหวัดอุบลราชธานี
๘. ระยะเวลาในการดำเนินการ	๑ ปี ตุลาคม ๒๕๖๕ ถึง กันยายน ๒๕๖๖
๙. งบประมาณ	๓,๔๘๔,๖๐๐ (สามล้านสี่แสนแปดหมื่นสี่พันหกร้อยบาทถ้วน)
๑๐. ผลผลิต (Output)	เกษตรกรมีการพัฒนาการเลี้ยงโคเนื้อ-กระบือ คุณภาพสูง ๒๐๐ ตัว/ปี

หัวข้อ	รายละเอียด
๑๑. ผลที่คาดว่าจะได้รับ (Outcome)	๑. เพิ่ม GPP ของจังหวัดจากโคขุนคุณภาพสูงได้ราคาเพิ่มขึ้นจากเดิม ๒. จังหวัดอุบลราชธานีมีโคเนื้อคุณภาพ

หัวข้อ	รายละเอียด
๑. ชื่อโครงการ	โครงการส่งเสริมการเลี้ยงไก่ไข่อินทรีย์ในโรงเรียนต้นแบบ
๒. ความสำคัญของโครงการ หลักการ และเหตุผล	<p>เด็กนักเรียนเป็นอนาคตของประเทศชาติ การพัฒนาร่างกายและสมองเป็นสิ่งจำเป็น จึงควรได้รับสารอาหารอย่างถูกหลักโภชนาการ การส่งเสริมการเลี้ยงไก่ไข่อินทรีย์ เพื่อสนับสนุนอาหารกลางวัน เป็นการพัฒนาาร่างกายและสมองของเด็กโดยตรงทำให้เกิดความขยันอดทน และมีสมาธิในการเรียน นอกจากนี้การส่งเสริมการเลี้ยงไก่ไข่ยังมีผลพลอยได้ที่ตามมา นอกจากนี้ยังทำให้เด็กมีประสบการณ์ในการประกอบอาชีพ โรงเรียนยังมีรายได้จากการจำหน่ายไข่ไก่อินทรีย์ และสามารถนำรายได้นั้นมาบริหารจัดการโครงการอาหารกลางวันได้อย่างต่อเนื่องและยั่งยืน ที่สำคัญยังเป็นการบูรณาการสู่การเรียนรู้อย่างแท้จริง นั่นคือเด็กมีส่วนร่วมในการเลี้ยงสัตว์ เกิดการเรียนรู้และทักษะจากการปฏิบัติจริง สามารถนำไปใช้เป็นแนวทางในการประกอบอาชีพในอนาคตได้ เด็กนักเรียนได้รับสารอาหารอย่างถูกต้องตามหลักโภชนาการ และยังสามารถแจกจ่ายหรือจำหน่ายให้ชุมชนได้ในราคาถูก</p> <p>สำนักงานปศุสัตว์จังหวัดอุบลราชธานี มีความเห็นว่าควรจัดทำโครงการส่งเสริมให้โรงเรียนในจังหวัดอุบลราชธานีเลี้ยงไก่ไข่อินทรีย์เพื่อสนับสนุนอาหารกลางวันให้เป็นแหล่งผลิตไข่ไก่อินทรีย์เสริมไอโอดีน เพื่อพัฒนาร่างกาย และสมองแก่เด็กนักเรียน และเป็นแหล่งเรียนรู้ฝึกทักษะและพัฒนาอาชีพการเลี้ยงไก่ไข่แก่เด็ก นักเรียน ผู้ปกครอง และประชาชนทั่วไปด้วย</p>
๓. วัตถุประสงค์ของโครงการ	<ol style="list-style-type: none"> ๑. เพื่อผลิตไข่ไก่อินทรีย์เสริมไอโอดีนสนับสนุนโครงการอาหารกลางวัน เพื่อพัฒนาร่างกาย และสมองแก่เด็กนักเรียน ๒. เพื่อเพิ่มผลผลิตไข่ไก่ให้เพียงพอต่อการบริโภคภายในจังหวัด ๓. เพื่อเป็นแหล่งเรียนรู้ฝึกทักษะและพัฒนาอาชีพการเลี้ยงไก่ไข่แก่เด็กนักเรียน ผู้ปกครอง และประชาชนทั่วไป
๔. ตัวชี้วัดและค่าเป้าหมาย	<ol style="list-style-type: none"> ๑. เด็กนักเรียนมีอาหารโปรตีนบริโภคอย่างเพียงพอ ๔,๙๒๐ คน ๒. โรงเรียนเป็นแหล่งเรียนรู้การเลี้ยงไก่ไข่ให้แก่เด็กนักเรียนและชุมชนจำนวน ๔๑ แห่ง
๕. พื้นที่เป้าหมาย	สำนักงานเขตพื้นที่การศึกษา ประถมศึกษา อุบลราชธานี จำนวน ๔๑ โรงเรียน

หัวข้อ	รายละเอียด
กิจกรรมหลัก :โครงการส่งเสริมการเลี้ยงไก่ไข่อินทรีย์ เพื่อสนับสนุนอาหารกลางวัน - ผู้รับผิดชอบ : นายคมสิทธิ์ กิติพิเชษฐสรรค์ หัวหน้ากลุ่มยุทธศาสตร์และสารสนเทศ การปศุสัตว์ โทรศัพท์ : ๐๖๓-๙๓๕๕๖๒๓	๑. ประชาสัมพันธ์ รับสมัคร และคัดเลือกโรงเรียนเข้าร่วมโครงการ ๒. ดำเนินการฝึกอบรมครู/นักเรียน/เจ้าหน้าที่ปศุสัตว์ผู้รับผิดชอบโครงการ ๓. สนับสนุนปัจจัยการผลิต ๔. ติดตามประเมินผลการดำเนินงาน
๖. หน่วยงานดำเนินงาน	สำนักงานปศุสัตว์จังหวัดอุบลราชธานี
๗. ระยะเวลาในการดำเนินงาน	เริ่มต้น ๑ ตุลาคม ๒๕๖๕ - สิ้นสุด ๓๐ กันยายน. ๒๕๖๖
๘. งบประมาณ	จำนวน จำนวน ๓,๖๘๒,๗๐๐ บาท (สามล้านหกแสนสองหมื่นสามพันสองร้อยบาทถ้วน)
๙. ผลผลิต (output)	เด็กนักเรียนมีอาหารโปรตีนบริโภคอย่างเพียงพอ จำนวน ๔,๙๒๐ คน
๑๐. ผลที่คาดว่าจะได้รับ (Outcome)	๑.โรงเรียนเป็นแหล่งเรียนรู้การเลี้ยงไก่ไข่ให้แก่เด็กนักเรียนและชุมชน จำนวน ๔๑ แห่ง ๒.ประชาชนรอบ ๆ โรงเรียน จำนวน ๑,๖๔๐ ครัวเรือน ๓๒,๘๐๐ คน ได้รับประทานอาหารที่มีโปรตีนจากไข่ไก่อินทรีย์

หัวข้อ	รายละเอียด
๑. ชื่อโครงการ	โครงการส่งเสริมการจัดการโคเนื้อ-กระบือ ตันน้ำนาร่อง จังหวัดอุบลราชธานี
๒. ความสำคัญของโครงการ หลักการ และเหตุผล	ตามแผนพัฒนาจังหวัดอุบลราชธานี ปี พ.ศ. ๒๕๖๖ - ๒๕๗๐ ยุทธศาสตร์ที่ ๔ การยกระดับการผลิตและแปรรูปสินค้าเกษตรสู่สากล การเลี้ยงโค-กระบือ ของเกษตรกรในจังหวัดอุบลราชธานี ส่วนใหญ่เลี้ยงไว้ในไร่นา ใช้อาหารที่ได้จากผลพลอยได้จากการเกษตร เช่น ฟางข้าว และเลี้ยงปล่อยหากินหญ้าตามธรรมชาติ โดยได้มูลโคเป็นปุ๋ยใช้ในการปลูกพืช หรือทำไร่นา อีกทั้งเป็นหลักประกันของครอบครัว เมื่อมีความจำเป็นด้านการเงินก็สามารถขายโคเป็นรายได้ การเลี้ยงโคทั่วไปของเกษตรกรเป็นแบบรายย่อย มักจะไม่ให้ความสำคัญในเรื่องของพันธุ์โคและอาหารสัตว์ทำให้การเจริญเติบโตต่ำและมีคุณภาพซากของโคที่เลี้ยงไม่ได้เนื้อที่มีคุณภาพตามตลาดต้องการ ทำให้ได้ราคา ไม่คุ้มต่อต้นทุนและเวลาที่ใช้ในการผลิต เกษตรกรสูญเสียโอกาสที่จะมีรายได้เพิ่มขึ้นจากการเลี้ยงโค
๓. วัตถุประสงค์ของโครงการ	<ol style="list-style-type: none"> ๑. เพิ่มขีดความสามารถในการแข่งขันด้านการผลิตสินค้าเกษตร ๒. เพิ่มมูลค่าสินค้าเกษตรด้วยการผลิตและการแปรรูปให้มีมาตรฐาน โดยใช้เทคโนโลยีและนวัตกรรม ๓. พัฒนาเกษตรกรให้มีความเข้มแข็งพึ่งพาตนเองได้อย่างมั่นคงและยั่งยืนบนพื้นฐานของความพอเพียง
๔. ตัวชี้วัดและค่าเป้าหมาย	กลุ่มเกษตรกร กลุ่มวิสาหกิจชุมชน และเจ้าหน้าที่ที่เกี่ยวข้อง
๕. พื้นที่เป้าหมาย	ดำเนินการในพื้นที่จังหวัดอุบลราชธานี ๒๕ อำเภอ
๕. กิจกรรมหลัก : โครงการส่งเสริมการจัดการโคเนื้อ-กระบือ ตันน้ำนาร่อง จังหวัดอุบลราชธานี - ผู้รับผิดชอบ : นายคมสิทธิ์ กิติพิเชษฐสรรค์ หัวหน้ากลุ่มยุทธศาสตร์และสารสนเทศการปศุสัตว์ โทรศัพท์. ๐๖๓-๙๓๕๔๖๒๓ - หน่วยงานที่เกี่ยวข้อง : สำนักงานปศุสัตว์จังหวัดอุบลราชธานี	<ol style="list-style-type: none"> ๑. สำนักงานปศุสัตว์จังหวัดอุบลราชธานี ประชาสัมพันธ์ ชี้แจงข้อมูลโครงการแก่ เกษตรกร/กลุ่มเกษตรกร/ วิสาหกิจชุมชน ๒. จัดทำแผนฝึกอบรม ๑ วัน ๓. ศึกษาดูงาน จำนวน ๒ วัน
๖. หน่วยงานดำเนินงาน	สำนักงานปศุสัตว์จังหวัดอุบลราชธานี
๗. ระยะเวลาในการดำเนินงาน	๑ ตุลาคม ๒๕๖๕ - ๓๐ กันยายน ๒๕๖๖
๘. งบประมาณ	๔,๑๐๘,๐๐๐ บาท (สี่ล้านหนึ่งแสนแปดพันบาทถ้วน)

หัวข้อ	รายละเอียด
๙. ผลผลิต (output)	กลุ่มเกษตรกร วิสาหกิจชุมชน และเจ้าหน้าที่ที่เกี่ยวข้องมีการพัฒนาระบบการจัดการโค - กระบือ มีมาตรฐาน ๕๐๐ ราย/๕๐ กลุ่ม
๑๐. ผลที่คาดว่าจะได้รับ (Outcome)	<p>๑. มูลค่าผลิตภัณฑ์มวลรวม (GPP) ของจังหวัดภาคเกษตรเพิ่มขึ้นเฉลี่ยร้อยละ ๓ ต่อปี</p> <p>๒. เกษตรกรได้ประโยชน์จากการผลิตพืชอาหารสัตว์ในฟาร์มของตนเองอย่างเพียงพอ</p>

หัวข้อ	รายละเอียด
๑. ชื่อโครงการ	โครงการเพิ่มศักยภาพการผลิตโคเนื้อในระดับครัวเรือน
๒. ความสำคัญของโครงการ หลักการและเหตุผล	ด้วยจังหวัดอุบลราชธานีเป็นจังหวัดที่มีความเหมาะสมและมีศักยภาพในการเลี้ยงโคเนื้อแต่การเลี้ยงในปัจจุบันยังไม่ถูกต้อง ตามหลักวิชาการทำให้ผลผลิตยังไม่ได้มาตรฐาน ทั้งด้านคุณภาพและปริมาณรูปแบบการเลี้ยงการขยายพันธุ์โคเนื้อของเกษตรกรส่วนใหญ่ ยังไม่มีการพัฒนาปรับปรุงพันธุ์ สัตว์มีโอกาสมผสมพันธุ์กันเองในฝูงตามธรรมชาติ ทำให้เกิดการผสมแบบเลือดชิด โคที่ได้มีขนาดเล็กลง การเจริญเติบโตช้า ซึ่งเกษตรกรส่วนใหญ่ในจังหวัดอุบลราชธานีนิยมเลี้ยงโคเนื้อไว้เป็นอาชีพเสริมในครอบครัวควบคู่ไปกับการทำนา ทำไร่ โดยใช้วิธีการเลี้ยงในแหล่งอาหารธรรมชาติ โคเนื้อส่วนใหญ่ยังเป็นพันธุ์พื้นเมือง มีอัตราการเจริญเติบโตช้า แต่มีข้อดีคือให้ลูกทุกปีการเลี้ยงโคให้มีขนาดใหญ่ โตเร็ว และมีเนื้อคุณภาพดีเป็นที่ต้องการของตลาดอาจต้องเริ่มตั้งแต่การผสมพันธุ์ต้องใช้พ่อพันธุ์ที่ดีให้ผลผลิตสูงตั้งนั้น เพื่อให้เกษตรกรมีผลผลิตลูกโคที่มีคุณภาพ ขนาดใหญ่ เลี้ยงง่าย โตเร็ว และมีคุณภาพดี จึงได้จัดทำโครงการเพิ่มศักยภาพการผลิตโคเนื้อในระดับครัวเรือน
๓. วัตถุประสงค์ของโครงการ	<ol style="list-style-type: none"> ๑. เพิ่มประสิทธิภาพการผลิตโคเนื้อแก่เกษตรกร ๒. เพื่อให้เกษตรกรมีความรู้ความเข้าใจการผลิตโคเนื้อเพิ่มขึ้น ๓. เพื่อให้เกษตรกรมีรายได้เพิ่มขึ้น
๔. เป้าหมาย	เกษตรกรในพื้นที่จังหวัดอุบลราชธานี จำนวน ๑,๒๐๐ ราย
๕. พื้นที่ดำเนินการ	จังหวัดอุบลราชธานี
๖. กิจกรรมหลัก	<ol style="list-style-type: none"> ๑. ประชุมชี้แจงโครงการแก่ปศุสัตว์อำเภอ และเจ้าหน้าที่ผสมเทียม ๒. คัดเลือกกลุ่มเกษตรกร ๓. ฝึกอบรมให้ความรู้ ๔. สนับสนุนปัจจัยการผลิต ๕. บริการผสมเทียมแก่เกษตรกร ๖. รายงานผลการปฏิบัติงาน
๗. หน่วยงานดำเนินงาน	สำนักงานปศุสัตว์จังหวัดอุบลราชธานี
๘. ระยะเวลาในการดำเนินการ	ตุลาคม ๒๕๖๕ ถึง กันยายน ๒๕๖๖
๙. งบประมาณ	๔,๐๐๐,๐๐๐ บาท (สี่ล้านบาทถ้วน)
๑๐. ผลผลิต (Output)	<ol style="list-style-type: none"> ๑. สามารถผลิตโคเนื้อคุณภาพสูงสู่ตลาดเพิ่มขึ้น ๒. ทำให้เกษตรกรผู้เลี้ยงโคเนื้อและผู้เกี่ยวข้องมีรายได้เพิ่มขึ้น ๓. ทำให้เกษตรกรมีความมั่นคงในอาชีพการเลี้ยงโคเนื้ออย่างยั่งยืนและเป็นต้นแบบในการพัฒนาการ

หัวข้อ	รายละเอียด
๑. ชื่อโครงการ	โครงการพัฒนาศักยภาพการผลิตปลานิลในกระชังแบบครบวงจร
๒. ความสำคัญของโครงการ หลักการและเหตุผล	<p>ปลานิล (Nile tilapia; Oreochromis niloticus) จัดเป็นปลาน้ำจืดอีกชนิดหนึ่งที่มีความนิยมของผู้บริโภคทั้งภายในและภายนอกประเทศ พบทั้งปลานิลดำและปลานิลแดง เป็นสัตว์น้ำจืดที่มีการส่งออกจำหน่ายยังต่างประเทศในปริมาณที่สูงมากโดยเฉพาะปลานิลที่เลี้ยงในกระชังซึ่งปราศจากกลิ่นโคลนจะมีราคาสูง นอกจากการผลิตปลานิลเพื่อการบริโภคเนื้อปลาแล้วยังพบว่าผลิตภัณฑ์จากปลานิลที่ถูกนำไปใช้ในวงการแพชั่น เช่น ทำกระเป๋าจากหนังปลานิลเพื่อใช้ทดแทนหนังสัตว์ชนิดอื่นที่มีราคาสูงกว่า ทำให้ปริมาณความต้องการปลานิลในตลาดโลกมีแนวโน้มเพิ่มขึ้นเรื่อย ๆ ส่งผลให้มีการเลี้ยงปลานิลในเชิงพาณิชย์มากขึ้น สำหรับจังหวัดอุบลราชธานี มีการเลี้ยงปลานิลในกระชังในพื้นที่แม่น้ำมูล แม่น้ำชี แม่น้ำโขง และบริเวณอ่างเก็บน้ำเขื่อนสิรินธร โดยมีเกษตรกรที่เลี้ยงปลานิลในกระชังที่ได้รับอนุญาต จำนวน ๗๒๓ ราย จำนวน ๑๐,๙๖๘ กระชังโดยมีผลผลิตประมาณ ๑๙,๒๐๐ ตันคิดเป็นมูลค่าประมาณ ๑,๐๒๒.๗๔ ล้านบาท ผลผลิตดังกล่าวมีการจำหน่ายภายในจังหวัดประมาณร้อยละ ๓๘ โดยส่วนใหญ่ส่งออกไปยังตลาดหลักในพื้นที่ใกล้เคียง ได้แก่ จังหวัดยโสธร สุรินทร์ มุกดาหาร อำนาจเจริญ ศรีสะเกษ นครราชสีมา และจังหวัดร้อยเอ็ด เมื่อคิดรวมมูลค่าการส่งออกต่างจังหวัดสูงถึง ๕๗๑.๘๗ ล้านบาท สำหรับการเลี้ยงปลานิลในกระชังของจังหวัดอุบลราชธานี ครอบคลุมในพื้นที่ ๑๑ อำเภอ ได้แก่ อำเภวารินชำราบอำเภอสิรินธร อำเภอดอนมดแดง อำเภอเมืองอุบลราชธานี อำเภอพิบูลมังสาหารอำเภอโขงเจียม อำเภอบุญพิริ อำเภอยางชุมน้อย อำเภอเดชอุดม อำเภอรัตนวาปี และอำเภอโขงเจียม ทำให้ปลานิลกลายเป็นปลาน้ำจืดที่มีมูลค่าทางเศรษฐกิจสูงอันดับ ๑ ของจังหวัดอุบลราชธานี ในอนาคตจึงมีแนวโน้มการพัฒนาการเลี้ยงปลานิลในกระชังสูงขึ้น ซึ่งการสนับสนุนส่งเสริมการเพาะเลี้ยงปลานิลเป็นไปตามยุทธศาสตร์กรมประมง ๕ ปี (พ.ศ. ๒๕๖๐ -๒๕๖๔) ที่พัฒนาและตรวจสอบสินค้าประมงให้มีมาตรฐานเพื่อเพิ่มมูลค่าและความสามารถในการแข่งขัน และเป็นไปตามแผนพัฒนาจังหวัดอุบลราชธานี (พ.ศ. ๒๕๖๑ - ๒๕๖๕) ที่มุ่งเน้นการส่งเสริมและแปรรูปสินค้าเกษตรโดยใช้เทคโนโลยีและนวัตกรรมสมัยใหม่เพื่อสร้างรายได้และมูลค่าเพิ่ม</p> <p>ปี พ.ศ. ๒๕๖๐-๒๕๔ สำนักงานประมงจังหวัดอุบลราชธานี ได้ส่งเสริมและสนับสนุนเกษตรกรผู้เพาะเลี้ยงสัตว์น้ำเข้าสู่ฟาร์ม</p>

หัวข้อ	รายละเอียด
	<p>มาตรฐานปลอดภัย (Safety Level : SL) จำนวน ๗๒๕ ฟาร์ม และมาตรฐาน GAP จำนวน ๖๖ ฟาร์ม เป็นการรับรองมาตรฐาน GAP ฟาร์มปลานิล จำนวน ๒๕ ฟาร์ม แบ่งเป็น GAP ปลานิลในบ่อดิน จำนวน ๑๓ ฟาร์ม และ GAP ปลานิลกระชัง จำนวน ๑๒ ฟาร์ม</p> <p>เพื่อเป็นการเพิ่มขีดความสามารถในการพัฒนาศักยภาพเกษตรกรผู้เลี้ยงปลานิลในกระชังให้เกิดผลเป็นรูปธรรมเป็นไปตามยุทธศาสตร์การพัฒนาของกรมประมง และแผนพัฒนาจังหวัดอุบลราชธานี โดยสำนักงานประมงจังหวัดอุบลราชธานี ซึ่งมีภารกิจ ศึกษา วิเคราะห์ วิจัย ทดสอบ และประเมินเทคโนโลยีด้านการประมงในจังหวัด เพื่อใช้กำหนดรูปแบบการถ่ายทอดเทคโนโลยีที่เหมาะสมให้แก่เกษตรกรผู้เลี้ยงปลา เพื่อเพิ่มประสิทธิภาพในการผลิต/แข่งขัน วิเคราะห์แนวทางการถ่ายทอดเทคโนโลยีสู่กลุ่มเป้าหมาย ทั้งในด้านการเพาะเลี้ยง การแปรรูป และการผลิตสินค้าสัตว์น้ำตามมาตรฐาน ให้ความรู้เกี่ยวกับมาตรฐานแก่เกษตรกรผู้เลี้ยงสัตว์น้ำ เพื่อให้เกิดการพัฒนามาตรฐานการเพาะเลี้ยงสัตว์น้ำที่ดี (GAP) ตลอดจนพัฒนาศักยภาพด้านการตลาด จึงสมควรสนับสนุนให้มีการพัฒนาศักยภาพการผลิตปลานิลในกระชังอย่างครบวงจร ตั้งแต่กระบวนการเลี้ยงจนถึงการแปรรูป โดยคำนึงถึงคุณภาพและมาตรฐานเป็นสำคัญ ตลอดจนองค์ความรู้ด้านการยกระดับมาตรฐานฟาร์ม และมาตรฐานการปฏิบัติทางการประมงที่ดีสำหรับฟาร์มเลี้ยงสัตว์น้ำ โดยมุ่งเน้นการเพาะเลี้ยงที่เป็นมิตรต่อสิ่งแวดล้อม ไม่มีผลกระทบต่อสังคม ผลผลิตที่ได้มีความปลอดภัยต่อผู้บริโภค สามารถตรวจสอบย้อนกลับได้ มุ่งสู่การเพาะเลี้ยงสัตว์น้ำอย่างยั่งยืน ถูกสุขอนามัย ไม่มีสารเคมีหรือยาปฏิชีวนะตกค้าง เป็นปลานิลที่มีคุณภาพดีและปลอดภัยต่อผู้บริโภค ตามหลักวิธีการเลี้ยงสัตว์น้ำที่ดี ซึ่งจะช่วยยกระดับให้สินค้าปลานิลที่เลี้ยงในกระชัง ในพื้นที่จังหวัดอุบลราชธานี ให้ได้รับการรับรองมาตรฐาน มีมูลค่าเพิ่ม สร้างรายได้ให้กับเกษตรกรและเพิ่มผลิตภัณฑ์มวลรวมของจังหวัดอุบลราชธานีต่อไป</p>
<p>๓. วัตถุประสงค์ของโครงการ</p>	<p>๑. เพื่อถ่ายทอดองค์ความรู้การเลี้ยงปลานิลในกระชังตามหลักวิธีการเลี้ยงสัตว์น้ำที่ดี (GAP)</p> <p>๒. เพื่อยกระดับมาตรฐานฟาร์มเลี้ยงปลานิลในกระชัง สู่มาตรฐานการเพาะเลี้ยงสัตว์น้ำที่ดี (GAPปลานิล)</p> <p>๒. เพื่อพัฒนาผลิตภัณฑ์จากผลผลิตและระบบการตลาดในการเพิ่มมูลค่าสินค้า</p>
<p>๔. เป้าหมาย</p>	<p>เกษตรกรผู้เลี้ยงปลานิลในกระชังในพื้นที่จังหวัดอุบลราชธานี จำนวน ๓๐ ราย/ปี รวม ๕ ปี จำนวน ๑๕๐ ราย</p>

หัวข้อ	รายละเอียด
๕. พื้นที่ดำเนินการ	พื้นที่เลี้ยงปลานิลในกระชังของจังหวัดอุบลราชธานี จำนวน ๑๑ อำเภอ ได้แก่ อำเภวารินชำราบ อำเภอสิรินธร อำเภอดอนมดแดง อำเภอเมืองอุบลราชธานี อำเภอพิบูลย์มังสาหาร อำเภอเขื่องใน อำเภอบุญศรี อำเภอเขมราฐ อำเภอตาลสุม อำเภอนาตาล และ อำเภอโขงเจียม
๖. กิจกรรมหลัก	<p>กิจกรรมที่ ๑ การคัดเลือกเกษตรกร</p> <p>กิจกรรมที่ ๒ การฝึกอบรม</p> <p>๒.๑ หลักสูตร “การเพาะเลี้ยงสัตว์น้ำในกระชัง และการเตรียมความพร้อมการยื่นขอรับการรับรองตามมาตรฐานการเพาะเลี้ยงสัตว์น้ำที่ดี (GAPปลานิล)”</p> <p>๒.๒ หลักสูตร “การอบรมเชิงปฏิบัติการด้านแปรรูป และการตลาด”</p> <p>กิจกรรมที่ ๓ การตรวจประเมินฟาร์มเลี้ยงปลานิลในกระชังเพื่อการรับรองตามมาตรฐานการเพาะเลี้ยงสัตว์น้ำที่ดี (GAPปลานิล)</p> <p>กิจกรรมที่ ๔ ให้คำแนะนำและติดตามประเมินผล</p>
๗.หน่วยงานดำเนินงาน	<p>๑. สำนักงานประมงจังหวัดอุบลราชธานี</p> <p>๒. ศูนย์วิจัยและพัฒนาประมงน้ำจืดอุบลราชธานี</p> <p>๓. มหาวิทยาลัยอุบลราชธานี</p> <p>๔. สำนักงานพาณิชย์จังหวัดอุบลราชธานี</p>
๘. ระยะเวลาในการดำเนินงาน	ปีงบประมาณ ๒๕๖๖ – ๒๕๗๐
๙. งบประมาณ	รวมงบประมาณ ๓๑๐,๙๖๐ บาท/ปี รวม ๕ ปี เป็นเงิน ๑,๕๕,๘๐๐ บาท
๑๐. ผลผลิต (output)	<p>๑๐.๑ เกษตรกร ได้รับการอบรมเกี่ยวกับกระบวนการผลิตปลานิลในกระชังตามหลักวิธีการเลี้ยงปลานิลที่ดี และการเตรียมความพร้อมเพื่อยื่นขอการรับรองมาตรฐานฟาร์ม จำนวน ๓๐ ราย/ปี</p> <p>๑๐.๒ เกษตรกร ได้รับการอบรมเกี่ยวกับกระบวนการแปรรูปผลิตภัณฑ์ และด้านการตลาด จำนวน ๓๐ ราย/ปี</p> <p>๑๐.๓ เกษตรกร ที่ผ่านการอบรมสามารถยื่นขอเพื่อการรับรองมาตรฐาน GAP ปลานิลไม่น้อยกว่าปีละ ๒๐ ราย/ปี</p> <p>๑๐.๔ เกษตรกร ที่ยื่นคำขอเพื่อการรับรองมาตรฐาน GAP ปลานิล ได้รับใบรับรองมาตรฐาน GAP ปลานิล ไม่น้อยกว่าปีละ ๑๐ ราย</p>
๑๑. ผลที่คาดว่าจะได้รับ (Outcome)	<p>๑๑.๑ เกษตรกร นำความรู้ที่ได้จากการอบรมด้านการแปรรูป การตลาด ไปปรับใช้กับฟาร์มของตนเองได้</p> <p>๑๑.๒ มีผลผลิตปลานิลที่ได้รับการพัฒนาตามมาตรฐาน GAP ไม่น้อยกว่าปีละ ๓,๐๐๐ ตัน</p> <p>๑๑.๓ มีมูลค่าการผลิตจากผลผลิตปลานิลในกระชังไม่น้อยกว่า ๑๖๕,๐๐๐,๐๐๐ บาท</p>

หัวข้อ	รายละเอียด
๑. ชื่อโครงการ	พัฒนาการเลี้ยงและการแปรรูปผลิตภัณฑ์ปลาตุก ในพื้นที่จังหวัดอุบลราชธานี
๒. ความสำคัญของโครงการ หลักการและเหตุผล	<p>ปลาตุกเป็นปลาน้ำจืดที่คนในภาคอีสานนิยมบริโภค เนื่องจากเนื้ออร่อยรสชาติดี ในจังหวัดอุบลราชธานีถือว่ามีความสำคัญทางเศรษฐกิจเป็นอันดับสอง รองจากปลานิล เกษตรกรเลี้ยงปลาตุก จำนวนทั้งสิ้น ๑,๕๒๕ ราย โดยแบ่งออกเป็นเลี้ยงแบบยังชีพ จำนวน ๑,๕๐๗ ราย เนื้อที่ ๑,๐๖๗ ไร่ คิดเป็นผลผลิต ๒๙๙,๗๐๐ กิโลกรัม/ปี และเลี้ยงแบบพาณิชย์ จำนวน ๑๘ ราย เนื้อที่ ๕๙ ไร่ ผลผลิต ๒๐๖,๑๐๐ กิโลกรัม/ปี ได้รับรองมาตรฐานฟาร์มเลี้ยงสัตว์น้ำที่ดีตามมาตรฐานกรมประมง แล้วทั้งสิ้น ๕๕ ฟาร์ม นับตั้งแต่ปี พ.ศ. ๒๕๖๑ - ๒๕๖๓</p> <p>เพื่อให้การส่งเสริมการเลี้ยงปลาตุกในพื้นที่จังหวัดอุบลราชธานี สอดคล้องกับประเด็นยุทธศาสตร์และแนวทางการพัฒนาด้านการเกษตรและสหกรณ์ในประเด็นยุทธศาสตร์ที่ ๑ การสร้างความเข้มแข็งให้เกษตรกรและสถาบันเกษตรกร โดยส่งเสริมการรวมกลุ่มเพื่อสร้างความเข้มแข็งและประเด็นยุทธศาสตร์ที่ ๒ เพิ่มประสิทธิภาพการผลิต การแปรรูป และการบริหารจัดการสินค้าเกษตรตลอดห่วงโซ่อุปทาน ตามแผนพัฒนาเกษตรและสหกรณ์จังหวัดอุบลราชธานี (พ.ศ. ๒๕๖๑ - ๒๕๖๕) และสอดคล้องกับยุทธศาสตร์กรมประมง ๕ ปี (พ.ศ. ๒๕๖๐ - ๒๕๖๔) การพัฒนาและตรวจสอบสินค้าประมงให้มีมาตรฐานเพื่อเพิ่มมูลค่าและความสามารถในการแข่งขันจังหวัดอุบลราชธานีด้วย ตลอดจนการส่งเสริมการเลี้ยงปลาตุกแบบครบวงจร เพื่อการค้า และแปรรูปเป็นผลิตภัณฑ์ต่าง ๆ โดยเฉพาะผลิตภัณฑ์แปรรูปที่ได้จากปลาตุก เช่น ปลาตุกย่างอัดสุญญากาศ พร้อมรับประทาน ปลาตุกร้า ปลาตุกรมควัน ปลาตุกแดดเดียว ซึ่งทุกเมนูเป็นอาหารพื้นบ้านของภาคอีสาน ทั้งในปัจจุบันปลาตุกยังเป็นปลาที่มีปริมาณความต้องการของตลาดสูง แต่การเพาะเลี้ยงปลาตุก และแปรรูปก็ต้องได้รับการรับรองคุณภาพผลิตภัณฑ์ทั้งในด้านรสชาติ เนื้อสัมผัส และกลิ่น</p> <p>ดังนั้น จึงมีความจำเป็นต้องพัฒนาการเลี้ยงปลาตุกและยกระดับการแปรรูปผลิตภัณฑ์ปลาตุก เพื่อเพิ่มประสิทธิภาพการเพาะเลี้ยง และพัฒนาระดับการแปรรูปเพื่อเพิ่มผลิตภัณฑ์ด้านประมงที่มีคุณภาพ สร้างรายได้แก่เกษตรกร กลุ่มเกษตรกร สมาชิกสหกรณ์ สมาชิกองค์กรชุมชนประมงท้องถิ่นในจังหวัดอุบลราชธานี โดยการสนับสนุนให้มีการพัฒนาการเลี้ยงปลาตุกทั้งในรูปแบบแปลงใหญ่ และยกระดับการแปรรูปผลิตภัณฑ์ปลาตุกอย่างครบวงจร ตั้งแต่กระบวนการเลี้ยงจนถึงการแปรรูป โดยคำนึงถึงคุณภาพและมาตรฐานเป็นสำคัญ ตลอดจนการ</p>

หัวข้อ	รายละเอียด
	<p>เผยแพร่องค์ความรู้ด้านการยกระดับมาตรฐานฟาร์ม และมาตรฐานการปฏิบัติทางการประมงที่ดีสำหรับฟาร์มเลี้ยงสัตว์น้ำ โดยมุ่งเน้นการเพาะเลี้ยงที่เป็นมิตรต่อสิ่งแวดล้อม ไม่มีผลกระทบต่อสังคม ผลผลิตที่ได้มีความปลอดภัยต่อผู้บริโภค สามารถตรวจสอบย้อนกลับได้ มุ่งสู่การเพาะเลี้ยงสัตว์น้ำอย่างยั่งยืน ถูกสุขอนามัย ไม่มีสารเคมีหรือยาปฏิชีวนะตกค้าง เป็นปลาคุณภาพดีและปลอดภัยต่อผู้บริโภค ตามหลักวิธีการเลี้ยงสัตว์น้ำที่ดี และมีความน่าสนใจยิ่งขึ้น</p>
<p>๓. วัตถุประสงค์ของโครงการ</p>	<p>๑. เพื่อพัฒนารูปแบบการเลี้ยงปลา และยกระดับมาตรฐานการเลี้ยงปลา สู่มาตรฐานฟาร์มปลา GAP</p> <p>๒. เพื่อส่งเสริมการรวมกลุ่มเกษตรกรผู้เลี้ยงปลาในพื้นที่จังหวัดอุบลราชธานี</p> <p>๓. เพื่อพัฒนาและส่งเสริมผลิตภัณฑ์แปรรูปจากปลา</p>
<p>๔. เป้าหมาย</p>	<p>เกษตรกรผู้เลี้ยงปลา ได้รับการพัฒนากระบวนการผลิตปลาแบบครบวงจร จำนวน ๕๐ ราย/ปี ระยะเวลา ๓ ปี รวม ๑๕๐ ราย</p>
<p>๕. พื้นที่ดำเนินการ</p>	<p>อำเภอวารินชำราบ อำเภอสรินธร อำเภอสว่างวีระวงศ์</p>
<p>๖. กิจกรรมหลัก</p>	<p>๑. อบรมส่งเสริมการเพาะเลี้ยงปลาแบบครบวงจร</p> <p>๒. ส่งเสริมและผลักดันเกษตรกรสู่มาตรฐานฟาร์ม</p> <p>๓. อบรมถ่ายทอดองค์ความรู้การแปรรูปผลิตภัณฑ์จากปลา</p> <p>๔. ติดตามประเมินผล</p>
<p>๗. ผู้เสนอโครงการ</p>	<p>สำนักงานประมงจังหวัดอุบลราชธานี มหาวิทยาลัยอุบลราชธานี</p>
<p>๘. ระยะเวลาในกาดำเนินงาน</p>	<p>ตุลาคม ๒๕๖๕ ถึง กันยายน ๒๕๖๖</p>
<p>๙. งบประมาณ</p>	<p>๓๙๘,๖๐๐ บาท/ปี</p>
<p>๑๐. ผลผลิต (output)</p>	<p>๑. เกษตรกรผู้เลี้ยงปลา ได้รับการพัฒนากระบวนการผลิตปลาแบบครบวงจร จำนวน ๑๕๐ ราย</p> <p>๒. เกษตรกรผู้เลี้ยงปลา ได้รับการพัฒนารูปแบบและการส่งเสริมเพื่อยกระดับให้เข้าสู่มาตรฐานฟาร์มเลี้ยงสัตว์น้ำที่ดี จำนวน ๓๐ ราย</p>
<p>๑๑. ผลที่คาดว่าจะได้รับ (Outcome)</p>	<p>๑. เกษตรกรได้รับการพัฒนาการเลี้ยงปลา และมีผลิตภัณฑ์แปรรูปจากปลา ไม่น้อยกว่า ๑ ผลิตภัณฑ์ ที่เป็นอัตลักษณ์ของจังหวัดอุบลราชธานี</p> <p>๒. มีผลผลิตปลา ๓,๐๐๐ ตัน/ปี และสามารถนำมาแปรรูปเป็นผลิตภัณฑ์ได้ไม่น้อยกว่า ๑ ผลิตภัณฑ์</p> <p>๓. สามารถสร้างมูลค่าได้ ไม่น้อยกว่า ๑๓๕,๐๐๐,๐๐๐ บาท/ปี</p>

หัวข้อ	รายละเอียด
๑. ชื่อโครงการ	โครงการส่งเสริมการเพาะเลี้ยงและแปรรูปปลาเทโพแบบครบวงจร
๒. ความสำคัญของโครงการ หลักการและเหตุผล	<p>ปลาปิ้ง เป็นชื่อที่ใช้เรียกปลาเทโพของคนในพื้นที่จังหวัดอุบลราชธานีและแถบจังหวัดใกล้เคียงในเขตอีสานตอนล่าง ปลาปิ้งถูกประกาศเป็นปลาประจำจังหวัดอุบลราชธานี เมื่อวันที่ ๑๙ มกราคม ๒๕๕๘ พบมีความชุกชุม ในบริเวณแม่น้ำชี มูล และแม่น้ำโขง แต่ต่อมาพบในปริมาณที่น้อยลง จึงมีเกษตรกรบางรายรวบรวมลูกพันธุ์ปลาเพื่อเลี้ยงในกระชังในแม่น้ำมูล</p> <p>ปลาปิ้งหรือปลาเทโพ ถือว่าเป็นปลาที่มีประวัติศาสตร์ด้านอาหาร โดยคนพื้นถิ่นจังหวัดอุบลราชธานี ใช้ภูมิปัญญาด้านการถนอมอาหารนำมาทำเมนูที่มีชื่อเรียกว่า “เค็มบักนัด” ที่มีส่วนผสมของปลาเทโพเป็นหลัก และสับปรด หรือบักนัด นำมาหมักรวมกันจนเกิดเมบูดังกล่าว และเมื่อวันที่ ๓๐ กรกฎาคม ๒๕๑๒ ครั้งเมื่อพระบาทสมเด็จพระเจ้าอยู่หัว รัชกาลที่ ๙ และสมเด็จพระนางเจ้าฯ พระบรมราชินีนาถ พร้อมด้วยในหลวงรัชกาลที่ ๑๐ ในกาลปัจจุบันเสด็จเยือนจังหวัดอุบลราชธานี “เค็มบักนัด” เป็นเมนู ที่ถูกปรุงขึ้นโต๊ะเสวย</p> <p>จากข้อมูลเกษตรกรที่ขึ้นทะเบียนทั้งหมด ๑๕,๗๔๕ รายพบว่า เลี้ยงปลาเทโพ จำนวน ๑๕ ราย พื้นที่ ๙ ไร่ ๓๗ กระชัง ผลผลิต ๓๓,๗๐๐ กิโลกรัม/ปี เพื่อเป็นการส่งเสริมการเลี้ยงปลาเทโพซึ่งเป็นปลาพื้นถิ่นและปลาประจำจังหวัดอุบลราชธานี และเพื่อให้สอดคล้องกับประเด็นยุทธศาสตร์และแนวทางการพัฒนาด้านการเกษตรและสหกรณ์ในประเด็นยุทธศาสตร์ที่ ๑ การสร้างความเข้มแข็งให้เกษตรกรและสถาบันเกษตรกร โดยส่งเสริมการรวมกลุ่มเพื่อสร้างความเข้มแข็งและประเด็นยุทธศาสตร์ที่ ๒ เพิ่มประสิทธิภาพการผลิต การแปรรูป และการบริหารจัดการสินค้าเกษตรตลอดห่วงโซ่อุปทาน ตามแผนพัฒนาเกษตรและสหกรณ์จังหวัดอุบลราชธานี (พ.ศ. ๒๕๖๑ - ๒๕๖๕) และสอดคล้องยุทธศาสตร์กรมประมง ๕ ปี (พ.ศ. ๒๕๖๐ -๒๕๖๔) การพัฒนาและตรวจสอบสินค้าประมงให้มีมาตรฐานเพื่อเพิ่มมูลค่าและความสามารถในการแข่งขัน และเป็นไปตามแผนพัฒนาจังหวัดอุบลราชธานี (พ.ศ. ๒๕๖๑ - ๒๕๖๕) ที่มุ่งเน้นการส่งเสริมและแปรรูปสินค้าเกษตรโดยใช้เทคโนโลยีและนวัตกรรมสมัยใหม่เพื่อสร้างรายได้และมูลค่าเพิ่ม ตลอดจนการส่งเสริมการเลี้ยงปลาเทโพแบบครบวงจรควบคู่กับภูมิปัญญาและวัฒนธรรมการกินของคนพื้นถิ่นอีสาน โดยเฉพาะผลิตภัณฑ์แปรรูปที่ได้จากปลาเทโพ เช่น หมกปลาเทโพอัดถุง Retort pouch พร้อมรับประทาน ปลาเทโพแดด</p>

หัวข้อ	รายละเอียด
	<p>เดียว ปลาส้มปลาเทโพ ปลาร้าปลา และเค็มบักนัด ซึ่งทุกเมนูเป็นอาหารพื้นบ้านของภาคอีสานที่ในอนาคตมีแต่จะหาทานยาก</p> <p>ดังนั้น จึงมีความจำเป็นต้องพัฒนาการเลี้ยงปลาเทโพและยกระดับการแปรรูปผลิตภัณฑ์ปลาเทโพ เพื่อเพิ่มประสิทธิภาพการเพาะเลี้ยง และพัฒนายกระดับการแปรรูปเพื่อเพิ่มผลิตภัณฑ์ด้านประมงที่มีคุณภาพ สร้างรายได้แก่เกษตรกร กลุ่มเกษตรกร สมาชิกสหกรณ์ สมาชิกองค์กรชุมชนประมงท้องถิ่นในจังหวัดอุบลราชธานี โดยการสนับสนุนให้มีการพัฒนาการเลี้ยงปลาเทโพทั้งในรูปแบบแปลงใหญ่ และยกระดับการแปรรูปผลิตภัณฑ์ปลาเทโพอย่างครบวงจร ตั้งแต่กระบวนการเลี้ยงจน กระบวนการแปรรูป และการส่งเสริมการตลาด โดยคำนึงถึงคุณภาพและมาตรฐานเป็นสำคัญ ตลอดจนการเผยแพร่องค์ความรู้ด้านการยกระดับมาตรฐานฟาร์ม และมาตรฐานการปฏิบัติทางการประมงที่ดีสำหรับฟาร์มเลี้ยงสัตว์น้ำ โดยมุ่งเน้นการเพาะเลี้ยงที่เป็นมิตรต่อสิ่งแวดล้อม ไม่มีผลกระทบต่อสังคม ผลผลิตที่ได้มีความปลอดภัยต่อผู้บริโภค สามารถตรวจสอบย้อนกลับได้ มุ่งสู่การเพาะเลี้ยงสัตว์น้ำอย่างยั่งยืน ถูกสุขอนามัย ไม่มีสารเคมีหรือยาปฏิชีวนะตกค้าง เป็นปลาคุณภาพดีและปลอดภัยต่อผู้บริโภค ตามหลักวิธีการเลี้ยงสัตว์น้ำที่ดี และมีความน่าสนใจยิ่งขึ้น</p>
<p>๓.วัตถุประสงค์ของโครงการ</p>	<p>๑. เพื่อพัฒนารูปแปลงการเลี้ยงปลาเทโพ และยกระดับมาตรฐานการเลี้ยงปลาเทโพสู่มาตรฐานฟาร์มปลาเทโพ GAP</p> <p>๒. เพื่อส่งเสริมการรวมกลุ่มเกษตรกรผู้เลี้ยงปลาเทโพในพื้นที่จังหวัดอุบลราชธานี</p>
<p>๔. เป้าหมาย</p>	<p>เกษตรกรผู้เลี้ยงปลาเทโพ ได้รับการพัฒนากระบวนการผลิตปลาคุณภาพครบวงจร จำนวน ๓๐ ราย/ปี รวม ๒ ปี จำนวน ๖๐ ราย</p>
<p>๕. พื้นที่เป้าหมาย</p>	<p>พื้นที่อำเภอเมืองอุบลราชธานี อำเภอเขื่องใน และอำเภวารินชำราบ จังหวัดอุบลราชธานี</p>
<p>๖. กิจกรรมหลัก</p>	<p>๑. อบรมส่งเสริมการเพาะเลี้ยงปลาเทโพแบบครบวงจร</p> <p>๒. ส่งเสริมและผลักดันเกษตรกรสู่มาตรฐานฟาร์ม</p> <p>๓. จัดตั้งแปลงใหญ่ปลาเทโพ</p> <p>๔. อบรมแปรรูปผลิตภัณฑ์ปลาเทโพ</p> <p>๕. ติดตามประเมินผล</p>
<p>๗.หน่วยงานดำเนินงาน</p>	<p>๑. สำนักงานประมงจังหวัดอุบลราชธานี</p> <p>๒. มหาวิทยาลัยอุบลราชธานี</p>
<p>๘. ระยะเวลาในกาดำเนินงาน</p>	<p>ตุลาคม ๒๕๖๕ - กันยายน ๒๕๖๖</p>
<p>๙. งบประมาณ</p>	<p>๑๗๘,๖๔๐ บาท/ปี รวมดำเนินการ ๓ ปี เท่ากับ ๕๓๕,๙๒๐ บาท</p>

หัวข้อ	รายละเอียด
๑๐. ผลผลิต (output)	<p>๑. เกษตรกรผู้เลี้ยงปลาเทโพ ได้รับการพัฒนากระบวนการผลิตปลาเทโพแบบครบวงจร จำนวน ๓๐ ราย</p> <p>๒. เกษตรกรผู้เลี้ยงปลาเทโพ ได้รับการพัฒนารูปแบบและการส่งเสริมเพื่อยกระดับให้เข้าสู่มาตรฐานฟาร์มเลี้ยงสัตว์น้ำที่ดี จำนวน ๑๐ ราย</p>
๑๑. ผลที่คาดว่าจะได้รับ (Outcome)	<p>๑. เกษตรกรได้รับการพัฒนาการเลี้ยงปลาเทโพ และมีผลิตภัณฑ์แปรรูปจากปลาเทโพ ไม่น้อยกว่า ๑ ผลิตภัณฑ์ ที่เป็นอัตลักษณ์ของจังหวัดอุบลราชธานี</p> <p>๒. มีแปลงใหญ่ปลาเทโพครบวงจร ๑ กลุ่ม</p> <p>๓. สามารถสร้างผลผลิตปลาเทโพ ๗๐ ตัน/ปี</p> <p>๔. มูลค่าจากการผลิตปลาเทโพ ไม่น้อยกว่า ๓,๕๐๐,๐๐๐ บาท/ปี</p>

หัวข้อ	รายละเอียด
๑. ชื่อโครงการ	โครงการส่งเสริมการเลี้ยงแพะ
๒. ความสำคัญของโครงการ หลักการและเหตุผล	แพะเป็นสัตว์เศรษฐกิจที่ตลาดมีความต้องการ โดยเฉพาะ ประชากรผู้นับถือศาสนาอิสลาม เป็นสัตว์เศรษฐกิจที่เลี้ยงง่าย กินอาหารสัตว์ได้หลากหลาย ทนทานต่อความแห้งแล้ง ใช้พื้นที่เลี้ยง น้อย ต้นทุนการเลี้ยงต่ำ ให้ผลตอบแทนเร็ว สามารถกินพืชอาหารสัตว์ ที่โคและกระบือไม่กิน ในพื้นที่จังหวัดอุบลราชธานี มีเกษตรกรบางราย เลี้ยงแพะอยู่แล้ว แต่ยังไม่มีการเลี้ยงกันอย่างแพร่หลาย เนื่องจากขาด เงินทุนในการซื้อพันธุ์แพะ และยังไม่มีการส่งเสริมการเลี้ยงแพะอย่าง จริงจัง ทั้งที่สภาพแวดล้อมมีความเหมาะสมในการเลี้ยงแพะได้ เพื่อ รองรับตลาดประชากรผู้นับถือศาสนาอิสลาม ประชาคมเศรษฐกิจ อาเซียน
๓. วัตถุประสงค์ของโครงการ	เพื่อส่งเสริมให้เกษตรกรมีอาชีพเลี้ยงแพะ เพิ่มรายได้และเพิ่มอาหาร โปรตีน
๔. ตัวชี้วัดและค่าเป้าหมาย	๑. จำนวนเกษตรกรที่เข้าร่วมโครงการ จำนวน ๑๐ กลุ่ม ๆ ละ ๑๐ ราย รวม ๑๐๐ ราย ๒. จำนวนลูกแพะที่เกิดขึ้น จำนวน ๔,๐๐๐ ตัว
๕. พื้นที่เป้าหมาย	เกษตรกรในพื้นที่ อำเภอนามน รัตนาธิเบศร์ โพธิ์ไทร โขงเจียม สิรินคร ศรี เมืองใหม่ น้ำยืน บุณฑริก น้ำขุ่น นาจะหลวย
๕. กิจกรรมหลัก : ส่งเสริมการเลี้ยงแพะ - ผู้รับผิดชอบ : นายคมสิทธิ์ กิติพิเชษฐสรรค์ หัวหน้ากลุ่มยุทธศาสตร์และ สารสนเทศการ ปศุสัตว์ - หน่วยงานที่เกี่ยวข้อง : สำนักงาน ปศุสัตว์จังหวัดอุบลราชธานี	๑. คัดเลือกกลุ่มเกษตรกรที่มีศักยภาพในการเลี้ยงแพะ จำนวน ๑๐๐ ราย โดยมีการจัดอบรมให้ความรู้และศึกษาดูงาน ๒. สนับสนุนพันธุ์แพะพ่อพันธุ์ ๑๐๐ ตัว แม่พันธุ์ ๕๐๐ ตัว ๓. สนับสนุนวัสดุการเกษตรและเวชภัณฑ์
๖. หน่วยงานดำเนินงาน	สำนักงานปศุสัตว์จังหวัดอุบลราชธานี
๗. ระยะเวลาในการดำเนินงาน	ตุลาคม ๒๕๖๕ - กันยายน ๒๕๖๖
๘. งบประมาณ	๕,๐๗๑,๖๐๐ บาท (ห้าล้านเจ็ดหมื่นหนึ่งพันหกร้อยบาทถ้วน)
๙. ผลผลิต (output)	มีลูกแพะเกิดขึ้นปีละ ๔,๐๐๐ ตัวต่อเนื้อและขยายผลไปสู่เกษตรกร รายอื่น
๑๐. ผลที่คาดว่าจะได้รับ (Outcome)	๑. เกษตรกรมีรายได้เพิ่มขึ้นจากการเลี้ยงและจำหน่ายแพะ ปีละ ๑๐,๐๐๐,๐๐๐ บาท ๒. มีอาหารโปรตีนจากเนื้อแพะไว้บริโภคเพิ่มขึ้น

หัวข้อ	รายละเอียด
๑. ชื่อโครงการ	โครงการยกระดับการพัฒนาผลิตภัณฑ์และบรรจุภัณฑ์สินค้าเกษตรแปรรูป
๒. ความสำคัญของโครงการ หลักการและเหตุผล	<p>กลุ่มจังหวัดภาคตะวันออกเฉียงเหนือตอนล่าง ๒ จังหวัด อุบลราชธานี ศรีสะเกษ ยโสธร อำนาจเจริญ มีพื้นที่ ๑๒.๐๕ ล้านไร่ มีผลผลิตทางการเกษตรหลัก คือข้าวหอมมะลิ มันสำปะหลัง ยางพารา อ้อยโรงงาน พริก หอม กระเทียม เงาะ ทุเรียน ส่วนใหญ่จำหน่ายเป็นผลผลิตขั้นต้น (Mass Product) ซึ่งได้ผลตอบแทนค่อนข้างน้อย กลุ่มจังหวัด จึงมีเป้าหมายในการพัฒนาด้านการเกษตร คือเพิ่มพื้นที่ผลิตข้าวหอมมะลิอินทรีย์และสินค้าเกษตรอินทรีย์อื่น ๆ ที่ได้มาตรฐาน</p> <p>เป้าหมาย ๕ ปี (พ.ศ. ๒๕๖๑-๒๕๖๕) พื้นที่ ๑ ล้านไร่ รวมทั้งจุดยืนการพัฒนา (Positioning) การเป็นศูนย์กลางของนวัตกรรมเกษตรแปรรูปและเกษตรอินทรีย์ การแปรรูปผลผลิตเกษตรให้เป็นผลิตภัณฑ์ที่ได้มาตรฐาน เป็นแนวทางพัฒนาที่จะเพิ่มมูลค่าสินค้าเกษตรให้มีราคาสูงขึ้น และทำให้คนในชุมชนมีอาชีพเสริม มีงานทำตลอดปี ซึ่งสอดคล้องกับศักยภาพของกลุ่ม/องค์กรเกษตรกรของกลุ่มจังหวัด เช่นกลุ่มแม่บ้านเกษตรกร วิชากิจชุมชน ที่สามารถพัฒนาเพื่อยกระดับการแปรรูปผลิตภัณฑ์ให้ได้มาตรฐานและการบริหารจัดการให้มีประสิทธิภาพ ไปสู่ SMEs และการผลิตเชิงพาณิชย์ แต่ยังคงขาดการพัฒนาต่อยอดด้วยเทคโนโลยีและนวัตกรรมใหม่ๆ เนื่องจากไม่มี ปัจจัยและการสนับสนุนจากภาครัฐอย่างเพียงพอ ขาดเทคโนโลยี เครื่องมือ ที่เหมาะสมสำหรับใช้ในการทดสอบ ทดลอง เพื่อการสร้างสรรค์บรรจุภัณฑ์หรือสร้างนวัตกรรมใหม่ๆ การพัฒนาบรรจุภัณฑ์ที่มีมาตรฐานมีความสวยงาม เพื่อเพิ่มมูลค่าผลิตภัณฑ์ให้มีราคาสูงขึ้น การส่งเสริมและพัฒนาการแปรรูปสินค้าเกษตรเพิ่มมูลค่าในกลุ่มเกษตรกรและวิชากิจชุมชน จึงเป็นแนวทางการขับเคลื่อนการแปรรูปเพื่อเพิ่มมูลค่าสินค้า เพื่อกระตุ้นให้เกิดการสร้างมูลค่าเพิ่มให้กับสินค้า(Value added) ส่งผลให้เกิดการขยายตัวทางเศรษฐกิจในส่วนภูมิภาค ซึ่งการส่งเสริมพัฒนา SMEs ในภูมิภาคให้มีความเข้มแข็งนั้นเป็นรากฐานที่ดีต่อการพัฒนาเศรษฐกิจโดยรวมของประเทศ</p>
๓. วัตถุประสงค์ของโครงการ	<ol style="list-style-type: none"> ๑. เพื่อยกระดับกลุ่มผู้ผลิตให้มีความรู้ และทักษะในการพัฒนาผลิตภัณฑ์ บรรจุภัณฑ์ และมาตรฐานการผลิตสินค้าเกษตรแปรรูป ๒. เพื่อพัฒนาคุณภาพผลิตภัณฑ์แปรรูปด้านการเกษตร ให้ได้รับการรับรองมาตรฐานสินค้าจากสถาบันมาตรฐานผลิตภัณฑ์ ๓. เพื่อต่อยอดองค์ความรู้การพัฒนาผลิตภัณฑ์/บรรจุภัณฑ์ให้กับกลุ่มเกษตรกรที่มีความต้องการเสริมศักยภาพ

หัวข้อ	รายละเอียด
๔. ตัวชี้วัดและค่าเป้าหมาย	ตัวชี้วัดที่ ๑ : กลุ่มเกษตรกร/วิสาหกิจชุมชน ได้รับการยกระดับการพัฒนาผลิตภัณฑ์และบรรจุภัณฑ์สินค้าเกษตรแปรรูป ๑๐๐ กลุ่ม ตัวชี้วัดที่ ๒ กลุ่มเกษตรกร/วิสาหกิจชุมชน ได้รับการพัฒนาเข้าสู่มาตรฐาน ๑๐ กลุ่ม
๔. พื้นที่เป้าหมาย	กลุ่มเกษตรกร/วิสาหกิจชุมชน ในพื้นที่ จังหวัดอุบลราชธานี ศรีสะเกษ และอำนาจเจริญ จำนวน ๑๐๐ กลุ่ม
๕. กิจกรรมหลัก	๑) การฝึกอบรมการพัฒนาคุณภาพผลิตภัณฑ์แปรรูปสินค้าเกษตรและบรรจุภัณฑ์ ๒) การศึกษาดูงานกลุ่มธุรกิจต้นแบบ ๓) การฝึกอบรมถ่ายทอดเทคโนโลยีสู่การรับรองมาตรฐานสินค้าเกษตรแปรรูป ๔) การพัฒนากลุ่มผู้ผลิตสินค้าเกษตรแปรรูปต้นแบบสู่มาตรฐาน ๕) มหกรรมสินค้าเกษตรแปรรูป
๖. หน่วยงานดำเนินงาน	สำนักงานเกษตรจังหวัดอุบลราชธานี ศรีสะเกษและอำนาจเจริญ
๗. ระยะเวลาในการดำเนินงาน	ตุลาคม ๒๕๖๕ - กันยายน ๒๕๖๖
๘. งบประมาณ	๗,๑๐๐,๐๐๐ บาท
๙. ผลผลิต (output)	๑. กลุ่มเกษตรกร/วิสาหกิจชุมชน ได้รับการยกระดับการพัฒนาผลิตภัณฑ์และบรรจุภัณฑ์สินค้าเกษตรแปรรูป จำนวน ๑๐๐ กลุ่ม ๒. กลุ่มเกษตรกร/วิสาหกิจชุมชน ได้รับการพัฒนาเข้าสู่มาตรฐาน ๑๐ กลุ่ม
๑๐. ผลที่คาดว่าจะได้รับ (Outcome)	๑. เกษตรกรไม่น้อยกว่าร้อยละ ๘๐ นำความรู้ที่ได้รับจากการอบรมไปเพิ่มประสิทธิภาพการแปรรูปผลผลิตเกษตรของกลุ่ม ๒. กลุ่มเป้าหมาย มีช่องทางการจำหน่ายผลิตภัณฑ์และมีการเชื่อมโยงตลาดสินค้าเกษตรแปรรูปเพิ่มขึ้น

หัวข้อ	รายละเอียด
๑. ชื่อโครงการ	โครงการตลาดนำการผลิต เพื่อสร้างเสริมรายได้เกษตรกรผู้ผลิตมันสำปะหลังอินทรีย์ จังหวัดอุบลราชธานี (อุบล โมเดล)
๒. ความสำคัญของโครงการ หลักการ และเหตุผล	<p>ตามที่รัฐบาล และกลุ่มจังหวัดภาคตะวันออกเฉียงเหนือตอนล่าง ๒ มีนโยบายขับเคลื่อนเกษตรอินทรีย์ที่มีมาตรฐานตามที่ตลาดต้องการ ตามหลักตลาดนำการผลิต ให้ได้ ๑ ล้านไร่ภายในปี ๒๕๖๕ และมีแผนระบุในสภาพัฒนาการเศรษฐกิจและสังคมแห่งชาติกำหนดให้กลุ่มจังหวัดภาคตะวันออกเฉียงเหนือตอนล่าง ๒ เป็นแหล่งผลิตอุตสาหกรรมชีวภาพ เพื่อช่วยส่งเสริมเศรษฐกิจให้ประเทศไทยพร้อมสู่การเป็น BIO HUB OF ASIA ในปี ๒๕๗๐ โดยมีการนำวัตถุดิบพืชผลทางการเกษตร อาทิ ข้าว อ้อย มัน พืชผัก สมุนไพร ที่มีศักยภาพในพื้นที่โดยเฉพาะการผลิตแบบเกษตรอินทรีย์ที่สามารถมีศักยภาพในการแปรรูปไปสู่เกษตรอุตสาหกรรมขั้นสูง เช่น ยา ส่วนประกอบอาหาร ออร์แกนิก เครื่องสำอาง อาหารผู้สูงอายุ เป็นต้น</p> <p>พื้นที่จังหวัดอุบลราชธานี มีพื้นที่การเกษตร ๕ ล้านไร่เศษ ซึ่งเป็นพื้นที่ปลูกมันสำปะหลัง ๔๙๐,๗๙๐ ไร่ แต่เป็นพื้นที่มันสำปะหลังอินทรีย์ ประมาณ ๙ พันกว่าไร่เศษ ซึ่งไม่เพียงพอต่อความต้องการของตลาด ทั้งนี้ เพื่อส่งเสริมให้เกษตรกรผลิตสินค้าเกษตรปลอดภัยมูลค่าสูง ซึ่งมีตลาดรองรับ เพื่อให้เกษตรกรมีคุณภาพชีวิตที่ดี รายได้สูง ด้วยการยกระดับการผลิตทางการเกษตรให้สร้างมูลค่าสูง จึงมีความจำเป็นเร่งด่วนที่รัฐบาลควรส่งเสริมและสนับสนุน ให้เกษตรกรผลิตมันสำปะหลังอินทรีย์ที่ได้มาตรฐาน</p>
๓. วัตถุประสงค์ของโครงการ	<p>๑) เพื่ออบรมเกษตรกรเพื่อให้ความรู้จัดทำแปลงขยายผลต้นแบบ และในการเพิ่มพื้นที่การปลูกมันสำปะหลังอินทรีย์</p> <p>๒) จัดทำแปลงสาธิตและการผลิตพันธุ์ท่อนพันธุ์สะอาด การตรวจวิเคราะห์โรค การรับรองมาตรฐานพันธุ์มันสำปะหลัง</p> <p>๓) การถ่ายทอดนวัตกรรมการพัฒนาดิน เครื่องจักรกลในการผลิต และระบบน้ำ</p>
๔. เป้าหมาย	<p>๑) เพิ่มพื้นที่ปลูกมันสำปะหลัง ปีละ ๓,๕๐๐ ไร่ ระยะเวลา ๕ ปี</p> <p>๒) เกษตรกรที่เข้าร่วมโครงการมีความรู้ในกระบวนการผลิตมันสำปะหลังอินทรีย์ ไม่น้อยกว่าร้อยละ ๘๐</p>

หัวข้อ	รายละเอียด
๕. พื้นที่ดำเนินการ	จังหวัดอุบลราชธานี
๖. กิจกรรมหลัก	<p>กิจกรรมที่ ๑ จัดอบรมเกษตรกร เพื่อเพิ่มพื้นที่ปลูกมันสำปะหลัง</p> <p>กิจกรรมที่ ๒ ส่งเสริมการผลิตท่อนมันสำปะหลังสะอาด</p> <p>กิจกรรมที่ ๓ การปรับปรุง บำรุงรักษาดิน การใช้เครื่องจักรกลในการผลิตและระบบน้ำ</p> <p>กิจกรรมที่ ๔ การกำจัดและควบคุมโรคในแปลง</p> <p>กิจกรรมที่ ๕ การตรวจสอบและการรับรองคุณภาพมาตรฐานของผลผลิต</p> <p>กิจกรรมที่ ๖ ส่งเสริมเกษตรกรผลิตอาหารสัตว์จากใบมันสำปะหลัง</p>
๗. หน่วยงานดำเนินงาน	<p>๑. สำนักงานเกษตรและสหกรณ์จังหวัดอุบลราชธานี</p> <p>๒. สำนักงานเกษตรจังหวัดอุบลราชธานี</p> <p>๓. สำนักวิจัยและพัฒนาการเกษตรเขตที่ 4</p> <p>๔. สถานีพัฒนาที่ดินอุบลราชธานี</p> <p>๕. โครงการชลประทานอุบลราชธานี</p> <p>๖. สำนักงานปศุสัตว์จังหวัดอุบลราชธานี</p> <p>๗. มหาวิทยาลัยอุบลราชธานี</p> <p>๘. บริษัท อุบล ไบโอ เอทานอล จำกัด (มหาชน)</p>
๘. ระยะเวลาในการดำเนินการ	ปีงบประมาณ ๒๕๖๖
๙. งบประมาณ	๑,๕๐๐,๐๐๐ บาท
๑๐. ผลผลิต (Output)	<p>๑. เกษตรกรได้รับการส่งเสริมการผลิตสินค้าเกษตรอินทรีย์จนเกิดองค์ความรู้กระบวนการผลิตเกษตรอินทรีย์ที่ได้มาตรฐาน</p> <p>๒. มีพื้นที่มันสำปะหลังเกษตรอินทรีย์เพิ่มขึ้นไม่น้อยกว่า ๒๖,๓๙๐ ไร่ ในปี ๒๕๖๙ เพิ่มขึ้นปีละ ๓,๕๐๐ ไร่ จากปี ๒๕๖๕ - ๒๕๖๙</p> <p>๓. เกษตรกรที่เข้าร่วมโครงการได้รับการรับรองมาตรฐานเพิ่มขึ้น และมีแปลงท่อนมันสำปะหลังอินทรีย์</p>
๑๑. ผลที่คาดว่าจะได้รับ (Outcome)	<p>๑. เกษตรกรนำความรู้ไปปรับใช้ในกระบวนการผลิตมันสำปะหลังอินทรีย์ และสามารถได้รับการรับรองมาตรฐาน</p> <p>๒. จังหวัดอุบลราชธานี มีสินค้ามันสำปะหลังอินทรีย์ ที่มีมูลค่าสูง</p> <p>๓. เกษตรกรมีรายได้เพิ่มขึ้น</p>

แนวทางการพัฒนาที่ ๒ สนับสนุนการทำเกษตรแบบรวมผลผลิตและจำหน่ายอย่างครบวงจร

หัวข้อ	รายละเอียด
๑. ชื่อโครงการ	โครงการส่งเสริมการแปรรูปผลิตภัณฑ์สัตว์น้ำท้องถิ่นด้วยระบบพลังงานแสงอาทิตย์
๒. ความสำคัญของโครงการ หลักการและเหตุผล	<p>ตามแผนพัฒนาเกษตรและสหกรณ์จังหวัดอุบลราชธานี (พ.ศ. ๒๕๖๑ – ๒๕๖๕) ได้กำหนดประเด็นยุทธศาสตร์และแนวทางการพัฒนาด้านการเกษตรและสหกรณ์ในประเด็นยุทธศาสตร์ที่ ๑ การสร้างความเข้มแข็งให้เกษตรกรและสถาบันเกษตรกร โดยส่งเสริมการรวมกลุ่มเพื่อสร้างความเข้มแข็งและประเด็นยุทธศาสตร์ที่ ๒ เพิ่มประสิทธิภาพการผลิต การแปรรูป และการบริหารจัดการสินค้าเกษตรตลอดห่วงโซ่อุปทาน และสอดคล้องกับพันธกิจกรมประมง ที่เน้นพัฒนาประสิทธิภาพการผลิตเพิ่มมูลค่าของสัตว์น้ำและผลิตภัณฑ์และความสามารถในการประกอบอาชีพของเกษตรกร พัฒนาเทคโนโลยีการแปรรูปผลิตภัณฑ์ ตรวจสอบคุณภาพและตรวจสอบย้อนกลับ</p> <p>สำนักงานประมงจังหวัดอุบลราชธานี ดำเนินงานโครงการพัฒนาและส่งเสริมอาชีพด้านการประมง ภายใต้โครงการตามนโยบายกระทรวงเกษตรและสหกรณ์ ซึ่งประกอบด้วย โครงข่ายเรียนรู้การเพิ่มประสิทธิภาพการผลิตสินค้าเกษตร (ศพก.) โครงการยกระดับคุณภาพมาตรฐานสินค้าเกษตร โครงการธนาคารสินค้าเกษตร โครงการพัฒนาเกษตรกรยั่งยืน กิจกรรม พัฒนาเกษตรกรอินทรีย์ด้านการเพาะเลี้ยงสัตว์น้ำจืด และโครงการเกษตรทฤษฎีใหม่ด้านการประมง ซึ่งแต่ละโครงการฯ เกษตรกรที่เข้าร่วมโครงการจะได้รับความรู้ขั้นพื้นฐานในเรื่อง การเลี้ยงสัตว์น้ำ การพัฒนาผลผลิต สัตว์น้ำเข้าสู่มาตรฐานอาหารปลอดภัย ตลอดจนการได้รับสนับสนุนปัจจัยการผลิต ได้แก่ พันธุ์สัตว์น้ำ เป็นต้น และเมื่อพิจารณาตัวเลขของเกษตรกรที่เข้าร่วมโครงการ พบว่ามีเกษตรกรที่เข้าร่วมโครงการฯ ประมาณ ๕,๗๒๐ ราย คิดเป็น ๙๓.๑% มีความสนใจด้านการแปรรูปสัตว์น้ำและมีความรู้ด้านการแปรรูปสัตว์น้ำพื้นฐานแบบขั้นพื้นฐาน และ ๖.๙% เป็นกลุ่มแปรรูปสัตว์น้ำ ที่อยู่ในระดับวิสาหกิจชุมชน</p> <p>เพื่อให้การดำเนินงานตามโครงการฯ ต่าง ๆ เกิดประสิทธิผลและเป็นการพัฒนาคุณภาพชีวิตของเกษตรกรตามแผนพัฒนาเศรษฐกิจและสังคมแห่งชาติฉบับที่ ๑๒ โดยยึดหลัก “ปรัชญาของเศรษฐกิจพอเพียง” “การพัฒนาที่ยั่งยืน” และ “คนเป็นศูนย์กลางการพัฒนา” โดยการส่งเสริมให้แต่ละชุมชนนำภูมิปัญญาท้องถิ่นมา</p>

หัวข้อ	รายละเอียด
	ใช้ในการพัฒนาการแปรรูปผลผลิต ซึ่งเป็นแนวทางหนึ่ง ที่จะสามารถยกระดับฐานะความเป็นอยู่ของเกษตรกรและคนในชุมชนให้ดีขึ้น โดยการผลิตหรือจัดการทรัพยากรที่มีอยู่ในท้องถิ่น ให้เป็นสินค้าที่มีคุณภาพ มีจุดเด่นเป็นอัตลักษณ์ของชุมชนที่สอดคล้องกับวัฒนธรรมการกินในแต่ละท้องถิ่น ซึ่งในบางฤดูกาลหากผลผลิตมีมาก ราคาจำหน่ายสดจะถูก หากมีระบบการแปรรูปสินค้าให้สามารถเก็บรักษาได้นานขึ้น จะเป็นการเพิ่มมูลค่าสินค้า ทำให้เกษตรกรมีรายได้เพิ่มขึ้น
๓. วัตถุประสงค์ของโครงการ	<p>๑. เพื่อถ่ายทอดองค์ความรู้ด้านการแปรรูปสัตว์น้ำและนวัตกรรมโรงเรือนอบพลังงานแสงอาทิตย์สู่ชุมชนและท้องถิ่น</p> <p>๒. เพื่อยกระดับและพัฒนาสินค้าแปรรูปจากสัตว์น้ำและเพิ่มมูลค่าสินค้า</p> <p>๓. เพื่อสร้างแหล่งเรียนรู้ด้านการแปรรูปผลิตภัณฑ์สัตว์น้ำท้องถิ่น</p>
๔. เป้าหมาย	กลุ่มเกษตรกรในพื้นที่จังหวัดอุบลราชธานี จำนวน ๙ กลุ่ม กลุ่มละ ๒๐ ราย รวมทั้งสิ้นจำนวน ๑๘๐ ราย
๕. พื้นที่ดำเนินการ	จำนวน ๙ อำเภอ ได้แก่ อำเภวารินชำราบ อำเภอสิรินธร อำเภอเดชอุดม อำเภอม่วงสามสิบ อำเภอพิบูลมังสาหาร อำเภอเขื่องใน อำเภอนาจะหลวย อำเภอโพธิ์ไทร และ อำเภอน้ำยืน
๖. กิจกรรมหลัก	<p>กิจกรรมที่ ๑. รับสมัครและคัดเลือกกลุ่มเกษตรกรเข้าร่วมโครงการ</p> <p>กิจกรรมที่ ๒. สร้างและส่งมอบโรงเรือนอบแห้งพลังงานแสงอาทิตย์/เครื่องซีลสุญญากาศ/ถุงซีลสุญญากาศ</p> <p>กิจกรรมที่ ๓. การฝึกอบรมหลักสูตร “การแปรรูปสัตว์น้ำ” ณ จุดก่อตั้งโรงเรือนอบแห้งด้วยพลังงานแสงอาทิตย์</p> <p>กิจกรรมที่ ๔. ให้คำแนะนำและติดตามประเมินผล</p>
๗.หน่วยงานดำเนินงาน	<p>๑. สำนักงานประมงจังหวัดอุบลราชธานี</p> <p>๒. กองวิจัยและพัฒนาเทคโนโลยีอุตสาหกรรมสัตว์น้ำ กรมประมง</p> <p>๓. มหาวิทยาลัยอุบลราชธานี</p>
๘. ระยะเวลาในการดำเนินงาน	ตุลาคม ๒๕๖๕ - กันยายน ๒๕๖๖
๙. งบประมาณ	๑,๐๐๔,๓๐๐ บาท
๑๐. ผลผลิต (output)	<p>๑๐.๑ ศพก.เครือข่ายด้านการประมง /กลุ่มเกษตรกร/วิสาหกิจชุมชนผู้ผลิตมีความรู้ ความสามารถนำผลผลิตที่เหลือจากการบริโภคสด มาใช้ในการแปรรูป ได้ปีละ ๒๐ ราย</p> <p>๑๐.๒ มีแหล่งเรียนรู้ สำหรับการแปรรูปตากแห้งสัตว์น้ำเพื่อใช้ร่วมกันในชุมชน จำนวน ๙ แห่ง</p>

หัวข้อ	รายละเอียด
<p>๑๑. ผลที่คาดว่าจะได้รับ (Outcome)</p>	<p>๑๑.๑ เกษตรกรไม่น้อยกว่าร้อยละ ๘๐ นำความรู้ที่ได้รับจากการอบรมไปเพิ่มประสิทธิภาพการแปรรูปผลผลิตเกษตรของกลุ่ม</p> <p>๑๑.๒ เครือข่ายด้านการประมง /กลุ่มเกษตรกร/วิสาหกิจชุมชน ใช้ประโยชน์ โรงเรือนตู้อบพลังงานแสงอาทิตย์สำหรับการแปรรูปตากแห้งสัตว์น้ำเพื่อให้เกิดรายได้ในครัวเรือนไม่น้อยกว่าร้อยละ ๘๐</p> <p>๑๑.๓ มีผลผลิต จากการแปรรูปได้ไม่น้อยกว่าปีละ ๑๕,๐๐๐ กิโลกรัม/ปี</p> <p>๑๑.๕ คิดเป็นมูลค่าจากผลผลิตได้ไม่น้อยกว่า ๖,๓๐๐,๐๐๐ บาท</p>

หัวข้อ	รายละเอียด
๑. ชื่อโครงการ	โครงการเพิ่มประสิทธิภาพการผลิตพืชพลังงานทดแทน
๒. ความสำคัญของโครงการ หลักการและเหตุผล	<p>จังหวัดอุบลราชธานี มีพื้นที่ ๑๐ ล้านไร่ เป็นที่การเกษตร ๕.๘ ล้านไร่ คิดเป็นร้อยละ ๕๘ พืชเศรษฐกิจสำคัญคือ ข้าว มันสำปะหลัง ยางพาราและ ปาล์มน้ำมัน มันสำปะหลังเป็นพืชเศรษฐกิจหลักที่สร้างรายได้ให้กับเกษตรกรในจังหวัดโดยมีเกษตรกรปลูกมันสำปะหลัง ๕๔,๐๐๐ ครัวเรือน พื้นที่ปลูก ๕.๗ แสนไร่ ผลผลิตเฉลี่ย ๓,๕๐๐ กิโลกรัมต่อไร่ ผลผลิตออกสู่ตลาดรวม ๒ ล้านตันต่อปี โดยมีพื้นที่เหมาะสมสำหรับการปลูกมันสำปะหลัง (S๑ , S๒) ๓ ล้านไร่ แต่มีการปลูกมันสำปะหลังในพื้นที่เหมาะสมเพียงแค่ ๔.๕ แสนไร่ ส่วนที่เหลือ ๑.๓ แสนไร่ ปลูกในพื้นที่ไม่เหมาะสมหรือเหมาะสมเล็กน้อย (S๓ , N) จึงเห็นได้ว่ามีศักยภาพที่จะขยายพื้นที่ปลูกในพื้นที่เหมาะสมเพิ่มได้อีก ในด้านการตลาดนั้นมีโรงงานอุตสาหกรรมแปรรูปมันสำปะหลังขนาดใหญ่ ๔ แห่ง เป็นโรงงานแปรรูปมันสำปะหลัง ๒ แห่ง โรงงานมันเส้น ๑ แห่งและโรงงานผลิตเอทานอล ๑ แห่ง มีความต้องการใช้มันสำปะหลัง ๓.๖ ล้านตันต่อปี โดยเฉพาะอย่างยิ่งอุตสาหกรรมการผลิตเอทานอลในพื้นที่จังหวัดมีกำลังการผลิตเอทานอล ๑๔๖ ล้านลิตรต่อปี มีความต้องการวัตถุดิบหัวมันสำปะหลังสด ๘๔๖,๐๐๐ ตันต่อปี (มันสำปะหลัง ๖ กิโลกรัม ผลิตเอทานอลได้ ๑ ลิตร)</p> <p>สภาพปัญหา/ความต้องการ จากข้อมูล Demand และ Supply จึงเห็นว่าจังหวัดอุบลราชธานี เกษตรกรผลิตมันสำปะหลัง ไม่เพียงพอต่อความต้องการของอุตสาหกรรมคือปริมาณการผลิตของเกษตรกร ๒ ล้านตันต่อปี แก่อุตสาหกรรมต้องการใช้วัตถุดิบมันสำปะหลัง ๓.๖ ล้านตัน ต่อปี จึงมีปริมาณการผลิตไม่เพียงพอต่ออุตสาหกรรมประมาณ ๑.๖ ล้านตัน ด้านศักยภาพของพื้นที่พบว่า มีพื้นที่เหมาะสมสำหรับการปลูกมันสำปะหลัง ๓ ล้านไร่ แต่มีการปลูกมันสำปะหลังในพื้นที่เหมาะสมเพียง ๔.๕ แสนไร่ เมื่อพิจารณาปริมาณการผลิตและความต้องการของอุตสาหกรรมแล้ว จึงสามารถจะขยายพื้นที่ปลูกในเขตความเหมาะสมสำหรับการปลูกมันสำปะหลังเพื่อให้มีวัตถุดิบเพียงพอต่อความต้องการของอุตสาหกรรมได้อีกประมาณ ๔.๕ แสนไร่ (คำนวณที่ผลผลิตเฉลี่ย ๓,๕๐๐ กิโลกรัมต่อไร่) ประกอบกับความต้องการใช้พืชพลังงานทดแทนภายในประเทศ มีแนวโน้มที่สูงขึ้น รวมทั้งภาครัฐได้กำหนดนโยบายในการส่งเสริมให้ภาคตะวันออกเฉียงเหนือตอนล่าง เป็นแหล่งผลิตเอทานอลที่สำคัญของประเทศ เพื่อพิจารณาในภาพรวมทั้งปัจจัยภายนอก นโยบายและศักยภาพของจังหวัดอุบลราชธานีที่มีพื้นที่เหมาะสมในการปลูกมันสำปะหลังเป็นจำนวนมาก ที่สำคัญมีแหล่งรองรับผลผลิตขนาดใหญ่ ตั้งอยู่ในจังหวัด การส่งเสริมเกษตรกรให้ปลูกมันสำปะหลังจึงเป็นทางเลือกที่</p>

หัวข้อ	รายละเอียด
	ดี เพื่อทดแทนสินค้าเกษตรชนิดอื่นที่มีราคาต่ำกว่าและมีตลาดรองรับไม่แน่นอน ซึ่งจะสร้างรายได้และคุณภาพชีวิตที่ดีให้เกษตรกรในพื้นที่อย่างมั่นคงและยั่งยืนต่อไป
๓. วัตถุประสงค์ของโครงการ	<p>๑. เพื่อยกระดับความรู้และนวัตกรรมในการเพิ่มผลผลิตพืชพลังงานทดแทนให้เกษตรกร</p> <p>๒. เพื่อส่งเสริมให้เกษตรกรผลิตพืชพลังงานทดแทนในพื้นที่เหมาะสมในการผลิตวัตถุดิบให้เพียงพอต่อ Demand</p> <p>๓. เพื่อยกระดับรายได้และคุณภาพชีวิตของเกษตรกรให้มีความมั่นคงและยั่งยืน</p>
๔. ตัวชี้วัดและค่าเป้าหมาย	ผลผลิตเฉลี่ยมันสำปะหลังของเกษตรกรที่เข้าร่วมโครงการเพิ่มขึ้นจาก ๓,๗๐๐ กก./ไร่ เป็น ๔,๐๐๐ กก./ไร่
๕. พื้นที่เป้าหมาย	เกษตรกรผู้ปลูกมันสำปะหลังในพื้นที่จังหวัดอุบลราชธานี
๖. กิจกรรมหลัก	<p>๑. ถ่ายทอดความรู้แบบสถานีเรียนรู้การผลิตมันสำปะหลัง</p> <p>๒. การสนับสนุนปัจจัยการผลิต (๓ ไร่/ราย)</p> <p> ๒.๑ ปัจจัยการผลิตต้นแบบ</p> <p> ๒.๒ ปัจจัยการผลิตนวัตกรรมการเพิ่มผลผลิตโดยระบบน้ำหยด</p> <p>๓. การจัดงานวันรณรงค์การเพิ่มประสิทธิภาพการผลิตพืชพลังงานทดแทนด้วยนวัตกรรม</p> <p>๔. การบริหารจัดการโครงการ</p>
๗. หน่วยงานดำเนินงาน	สำนักงานเกษตรจังหวัดอุบลราชธานี
๘. ระยะเวลาในการดำเนินงาน	ตุลาคม ๒๕๖๕ - กันยายน ๒๕๖๖
๙. งบประมาณ	๔๗,๓๐๐,๐๐๐ บาท
๑๐. ผลผลิต (output)	เกษตรกร ๓,๐๐๐ ราย ผลิตมันสำปะหลัง ๙,๐๐๐ ไร่ ผลผลิตรวม ๓๖,๐๐๐ ตัน
๑๑. ผลที่คาดว่าจะได้รับ (Outcome)	เกษตรกรมีความรู้ ทักษะในการเพิ่มประสิทธิภาพการผลิตมันสำปะหลัง และยกระดับคุณภาพชีวิตของเกษตรกรให้ดีขึ้น เสริมสร้างความเข้มแข็งให้ครอบครัวและชุมชน

หัวข้อ	รายละเอียด
๑. ชื่อโครงการ	โครงการอากาศยานไร้คนขับ (โดรน)
๒. ความสำคัญของโครงการ หลักการและเหตุผล	ในการผลิตข้าวในรูปแบบแปลงใหญ่จำเป็นต้องมีเครื่องทุ่นแรงเพื่ออำนวยความสะดวก และให้เกิดประโยชน์ต่อสมาชิก โดรนจึงตอบโจทย์การใช้งาน เพื่อทุ่นแรงในการผลิต เช่น ใช้ในการหว่านเมล็ดพืชปุ๋ย หรือฉีดพ่นสารชีวภัณฑ์ และโดรนยังเป็นนวัตกรรมสำหรับการเกษตรในยุคนี้ก็คือ การเข้ามามีบทบาทในเรื่องของการทำเกษตรแบบแม่นยำ
๓. วัตถุประสงค์ของโครงการ	เพื่อใช้สำหรับฉีดพ่นปุ๋ยน้ำหมัก สารชีวภัณฑ์ต่าง ๆ ในแปลงนาของสมาชิกกลุ่มนาแปลงใหญ่เป็นการให้ปุ๋ยทางใบ และฉีดป้องกันการเกิดโรคต่าง ๆ ในข้าว ทั้งยังลดต้นทุนการผลิต ผลผลิตเพิ่มขึ้น
๔. เป้าหมาย	สมาชิกกลุ่มแปลงใหญ่ ๒๕ กลุ่ม ๒๕ อำเภอ
๕. พื้นที่ดำเนินการ	๒๕ อำเภอ
๖. กิจกรรมหลัก	เพื่อฉีดพ่นปุ๋ยน้ำหมัก สารชีวภัณฑ์ในแปลงนาข้าวคุณภาพของสมาชิกบริหารโดยคณะกรรมการของกลุ่มฯ
๗. หน่วยงานดำเนินงาน	คณะกรรมการของกลุ่มเกษตรกรทำนาในระบบแปลงใหญ่ข้าว/อบต. ในพื้นที่/สนง.เกษตรอำเภอ/สนง.เกษตรจังหวัด/กรมส่งเสริมการเกษตร
๘. ระยะเวลาในการดำเนินการ	ตุลาคม ๒๕๖๕ - กันยายน ๒๕๖๖
๙. งบประมาณ	๑๗,๕๐๐,๐๐๐ บาท (กลุ่มละ ๗๐๐,๐๐๐ บาท)
๑๐. ผลผลิต (Output)	ต้นทุนการผลิตของสมาชิกลดลง / ผลผลิตของสมาชิกเพิ่มขึ้น
๑๑. ผลที่คาดว่าจะได้รับ (Outcome)	ผลผลิตมีคุณภาพสมาชิกมีรายได้เพิ่มขึ้น

หัวข้อ	รายละเอียด
๑. ชื่อโครงการ	โรงอบแห้งพลังงานแสงอาทิตย์ (พาราโบลาโดม) ขนาดใหญ่
๒. ความสำคัญของโครงการ หลักการและเหตุผล	เป็นการยกระดับการพัฒนาการทำเกษตรในรูปแบบแปลงใหญ่ให้มีประสิทธิภาพมากยิ่งขึ้นสร้างความเข้มแข็งให้กลุ่มเกษตรกร พึ่งพาตนเองได้ตามวัตถุประสงค์ของรัฐบาล
๓. วัตถุประสงค์ของโครงการ	เพื่อใช้อบแห้งผลผลิตข้าวให้ได้คุณภาพข้าวดียิ่งขึ้น ลดปัญหาลานตากไม่เพียงพอทั้งยังเก็บรักษาผลผลิตไว้ได้นานอันจะเป็นการช่วยแก้ปัญหาาราคาข้าวตกต่ำในช่วงเก็บเกี่ยวข้าวสู่ตลาดเป็นปริมาณมาก ๆ
๔. เป้าหมาย	สมาชิกกลุ่มแปลงใหญ่ ๒๕ กลุ่ม ๒๕ อำเภอ
๕. พื้นที่ดำเนินการ	๒๕ อำเภอ
๖. กิจกรรมหลัก	อบข้าวคุณภาพของสมาชิกแปลงใหญ่ และเกษตรกรในพื้นที่ ที่มีความสนใจ
๗. หน่วยงานดำเนินงาน	คณะกรรมการของกลุ่มเกษตรกรทำนาในระบบแปลงใหญ่ข้าว/อบต.ในพื้นที่/สนง.เกษตรอำเภอ/สนง.เกษตรจังหวัด/กรมส่งเสริมการเกษตร
๘. ระยะเวลาในการดำเนินการ	ตุลาคม ๒๕๖๕ - กันยายน ๒๕๖๖
๙. งบประมาณ	๓๒,๕๐๐,๐๐๐ บาท (กลุ่มละ ๑,๓๐๐,๐๐๐ บาท)
๑๐. ผลผลิต (Output)	กลุ่มมีความเข้มแข็งมั่นคง สมาชิกมีรายได้เพิ่ม สังคมชุมชนน่าอยู่
๑๑. ผลที่คาดว่าจะได้รับ (Outcome)	ผลผลิตที่ได้มีคุณภาพ และมาตรฐาน

แนวทางการพัฒนาที่ ๓ เพิ่มมูลค่าสินค้าเกษตรไปสู่อุตสาหกรรมอาหารตามแนวทาง BCG Economy

หัวข้อ	รายละเอียด
๑. ชื่อโครงการ	สร้างมูลค่าเพิ่มข้าวโพดกาบบัวเอกลักษณ์เมืองอุบล
๒. ความสำคัญของโครงการ หลักการและเหตุผล	<p>ข้าวโพดกาบบัว เป็นข้าวโพดพันธุ์ท้องถิ่นของ ตำบลนาสว่างอำเภอเดชอุดม จังหวัดอุบลราชธานี มานานกว่า ๔๐ ปี ในอดีตเกษตรกรเรียกข้าวโพดพันธุ์นี้ว่า “ข้าวโพดข้าวเหนียวนาสว่าง” จนมีคำขวัญของเทศบาลตำบลนาสว่าง ว่า “นาสว่างคัพเปลี่ยนาม ชุ่มฉ่ำห้วยข้าวสาร ข้าวโพดหวานรสเลิศ ชุมชนเชิดชูคุณธรรม” ซึ่งปัจจุบันข้าวโพดพันธุ์นี้เริ่มสูญหายไป</p> <p>ข้าวโพดข้าวเหนียวพันธุ์กาบบัว เป็นข้าวโพดพันธุ์พื้นเมืองของจังหวัดอุบลราชธานีซึ่งมีการปลูกมานาน เป็นข้าวโพดข้าวเหนียวที่มีลักษณะฝักคล้ายดอกบัวตูม ขนาดฝักไม่ใหญ่มาก การเรียงตัวของเมล็ดไม่เป็นระเบียบ แต่ลักษณะดีของข้าวโพดพันธุ์นี้คือเมื่อต้มแล้ว เมล็ดข้าวโพดจะมีความเหนียวนุ่ม เมล็ดล่อนออกจากแกนได้ง่าย รับประทานแล้วไม่ติดฟัน และยังคงรักษาความนุ่มของเนื้อข้าวโพดหลังจากต้มไว้ได้ทั้งวัน เกษตรกรในจังหวัดอุบลราชธานีสามารถเก็บเมล็ดพันธุ์ไว้ปลูกต่อเองได้จาก รุ่นสู่รุ่น แต่การที่ไม่ได้คัดขนาดของฝักและเลือกลักษณะประจำพันธุ์ไว้ทำให้ผลผลิตข้าวโพดในท้องตลาดมีขนาดฝักไม่เท่ากัน และเริ่มจะสูญหายไปจากจังหวัดอุบลราชธานี สำนักวิจัยและพัฒนาการเกษตรเขตที่ ๔ จึงได้เก็บรวบรวมเพื่ออนุรักษ์พันธุ์กรรมและเก็บเชื้อพันธุ์กรรมไว้ที่ธนาคารเมล็ดพันธุ์จังหวัดปทุมธานี</p> <p>ในปี ๒๕๖๐ สำนักวิจัยและพัฒนาการเกษตรเขตที่ ๔ ได้ทำการศึกษาลักษณะสัณฐานวิทยาของข้าวโพดกาบบัวโดยทำการบันทึกข้อมูลลักษณะตามแบบแสดงลักษณะประจำพันธุ์พืชที่ขอจดทะเบียน (คพ.๒) ของกองคุ้มครองพันธุ์พืช กรมวิชาการเกษตร จำแนกลักษณะได้ดังนี้ ลักษณะสีโคนต้นสีเขียว มีรากค้ำสีม่วง และสีเขียว ลักษณะลำต้นตรง รูปร่างปลายใบแฉกมนกลม สีกาบใบแรกสีเขียว ลักษณะสีของเส้นไหมสีเขียวอ่อน สีอับเรณูสีเขียวอ่อน วันดอกตัวผู้เริ่มบาน ๕๐% ต้นข้าวโพดอายุ ๔๒ วัน วันออกไหม ๕๐% ต้นข้าวโพดอายุ ๔๐ วัน ความสูงต้นตำแหน่งที่ออกฝัก ๘๐-๑๒๐ เซนติเมตร ความสูงของต้น ๑๔๐ - ๑๘๘ เซนติเมตร ฝักมีรูปทรงกรวย การเรียงของเมล็ดไม่เป็นแถว ความยาวฝัก ๘ - ๑๑ เซนติเมตร ความกว้างของฝัก ๕ - ๖.๓ เซนติเมตร ลักษณะเมล็ดข้าวโพดข้าวเหนียว ผิวของเมล็ดมีสีขาว ชั่งสีขาว น้ำหนัก ๑,๐๐๐ เมล็ดหนัก ๒๕๙-๓๐๔ กรัม และ ส่วนหนึ่งก็นำมาคัดพันธุ์ให้ได้ลักษณะของข้าวโพดกาบบัว และทำการทดสอบเทคโนโลยีข้าวโพด</p>

หัวข้อ	รายละเอียด
	<p>กาบบัว โดยปลูกเมล็ดข้าวโพดกาบบัวด้วยปุ๋ยชีวภาพ พีจีพีอาร์ วัน และใช้ปุ๋ยตามค่าวิเคราะห์ดิน ได้ผลผลิตฝักสด๑,๒๓๗ กก./ไร่ ข้าวโพดพันธุ์กาบบัวมีความหวานน้อย และมีความนุ่ม มีเอกลักษณ์เฉพาะตัวเหมาะต่อการคงอยู่คู่เป็นเอกลักษณ์ของจังหวัดอุบลราชธานี ฌแกเช่นผ้ากาบบัว จึงมีความเหมาะสมที่จะมีการผลิตในระดับพื้นที่ที่อยู่ใกล้เคียงแหล่งท่องเที่ยวและมีการประชาสัมพันธ์ควบคู่กับการพัฒนาเกษตรกรให้อนุรักษ์พันธุ์ด้วยการสร้างหมู่บ้านเมล็ดพันธุ์ และชุมชนที่สามารถผลิตข้าวโพดเพื่อจำหน่ายในแหล่งท่องเที่ยวเพื่อสร้างรายได้ให้เกษตรกร และสามารถรักษาผลผลิตโดยการแปรรูปให้สามารถเก็บฝักข้าวโพดให้คงรสชาติจนสามารถจำหน่ายได้ตลอดทั้งปี</p>
<p>๓. วัตถุประสงค์ของโครงการ</p>	<ol style="list-style-type: none"> ๑. เพื่อสร้างรายได้ให้กับเกษตรกรในชุมชนใกล้เคียงแหล่งท่องเที่ยว ๒. เพื่ออนุรักษ์พันธุ์ข้าวโพดข้าวเหนียวกาบบัวให้อยู่เคียงคู่จังหวัดอุบลราชธานี ๓. สร้างเอกลักษณ์ด้านอาหารเพื่อประชาสัมพันธ์การท่องเที่ยวเพื่อเป็นเอกลักษณ์คู่มืองอุบล
<p>๔. ตัวชี้วัดและค่าเป้าหมาย</p>	<ol style="list-style-type: none"> ๑. เกษตรกรสามารถอนุรักษ์พันธุ์และผลิตเมล็ดพันธุ์ข้าวโพดกาบบัวได้เอง ๒. เกษตรกรผู้ปลูกข้าวโพดกาบบัวได้รับการถ่ายทอดเทคโนโลยีจำนวน ๕๐ ราย ๓. เพิ่มมูลค่าของข้าวโพดกาบบัวมากกว่าเดิมอย่างน้อย ๔ เท่า
<p>๕. พื้นที่เป้าหมาย</p>	<p>พื้นที่ดำเนินการ : สำนักวิจัยและพัฒนาการเกษตรเขตที่ ๔ ต.ท่าช้าง อ.สว่างวีระวงศ์ จ.อุบลราชธานี</p> <p>กลุ่มเป้าหมาย :</p> <ul style="list-style-type: none"> - เกษตรกร กลุ่มเกษตรกร และกลุ่มวิสาหกิจชุมชน ในพื้นที่ใกล้เคียงแหล่งท่องเที่ยวจังหวัดอุบลราชธานี และแหล่งผลิตพันธุ์หลักในพื้นที่ตำบลนาสว่าง อำเภอเดชอุดม จังหวัดอุบลราชธานี
<p>๖. กิจกรรมหลัก</p>	<p>การอนุรักษ์ซึ่งข้าวโพดพันธุ์ข้าวเหนียวกาบบัวให้อยู่เคียงคู่จังหวัดอุบลราชธานี จึงต้องมีการขยายพื้นที่ในการปลูกให้กับเกษตรกร นำมาขยายแหล่งท่องเที่ยว ตลาดนัดสีเขียว และถนนคนเดิน เพื่อการเพิ่มรายได้ให้กับเกษตรกรและประชาสัมพันธ์ข้าวโพดพันธุ์กาบบัวอยู่คู่มืองอุบลต่อไป</p>
<p>๖.๑ กิจกรรมหลักที่ ๑</p>	<p>สร้างหมู่บ้านเมล็ดพันธุ์ข้าวโพดกาบบัว</p>
<p>งบประมาณ</p>	<p>๕๐๐,๐๐๐ บาท</p>
<p>ผู้รับผิดชอบ</p>	<p>วลีรัตน์ วรกาญจนบุญ</p>

หัวข้อ	รายละเอียด
หน่วยงานที่เกี่ยวข้อง	สำนักวิจัยและพัฒนาการเกษตรเขตที่ ๔ ต.ท่าช้าง อ.สว่างวีระวงศ์ จ.อุบลราชธานี
๖.๒ กิจกรรมหลักที่ ๒	สร้างกลุ่มเกษตรกรผู้ปลูกข้าวโพดพันธุ์กาบบัว
งบประมาณ	๑,๐๐๐,๐๐๐ บาท
ผู้รับผิดชอบ	วลีรัตน์ วรกาญจนบุญ
หน่วยงานที่เกี่ยวข้อง	สำนักวิจัยและพัฒนาการเกษตรเขตที่ ๔ ต.ท่าช้าง อ.สว่างวีระวงศ์ จ.อุบลราชธานี
๖.๓ กิจกรรมหลักที่ ๓	การแปรรูปข้าวโพดกาบบัวให้เกิดรักษาได้นาน
งบประมาณ	๖๐๐,๐๐๐ บาท
ผู้รับผิดชอบ	มัตติกา ทองรส
หน่วยงานที่เกี่ยวข้อง	สำนักวิจัยและพัฒนาการเกษตรเขตที่ ๔ ต.ท่าช้าง อ.สว่างวีระวงศ์ จ.อุบลราชธานี/มหาวิทยาลัยอุบลราชธานี
๖.๓ กิจกรรมหลักที่ ๔	การประชาสัมพันธ์ข้าวโพดกาบบัว
งบประมาณ	๔๐๐,๐๐๐ บาท
ผู้รับผิดชอบ	วราภรณ์ อุดมดี
หน่วยงานที่เกี่ยวข้อง	สำนักวิจัยและพัฒนาการเกษตรเขตที่ ๔ ต.ท่าช้าง อ.สว่างวีระวงศ์ จ.อุบลราชธานี/ประชาสัมพันธ์จังหวัดอุบลราชธานี
๗. หน่วยดำเนินงาน	สำนักวิจัยและพัฒนาการเกษตรเขตที่ ๔ ต.ท่าช้าง อ.สว่างวีระวงศ์ จ.อุบลราชธานี
๘. ระยะเวลาในการดำเนินงาน	ตุลาคม ๒๕๖๕ - กันยายน ๒๕๖๖
๙. งบประมาณ	๒,๕๐๐,๐๐๐ บาท
๑๐. ผลผลิต (Output)	๑. เกิดแหล่งผลิตพันธุ์ข้าวโพดกาบบัวเป็นหมู่บ้านเมล็ดพันธุ์ สามารถขยายเมล็ดพันธุ์ไปสู่เกษตรกรในแหล่งผลิต เกิดแหล่งผลิตใหม่ที่มีผลผลิตสู่แหล่งท่องเที่ยวเพื่อเป็นเอกลักษณ์ด้านอาหารของเมืองอุบล ๒. ผลิตภัณฑ์ข้าวโพดกาบบัวที่วางจำหน่ายได้ตลอดปี
๑๑. ผลที่คาดว่าจะได้รับ (Outcome)	๑. การอนุรักษ์พันธุ์ข้าวโพดกาบบัว ๒. เกษตรกรที่ปลูกข้าวโพดกาบบัวสำหรับการอนุรักษ์พันธุ์ และขายข้าวโพดกาบบัวที่เป็นเอกลักษณ์สำหรับจังหวัดอุบลฯตามแหล่งท่องเที่ยวในจังหวัด ๓. การเพิ่มมูลค่าให้กับข้าวโพดกาบบัว โดยการแปรรูปให้สามารถเก็บข้าวโพดกาบบัวไว้ได้นานสำหรับการส่งขายทั่วประเทศ

แนวทางการพัฒนาที่ ๕ สนับสนุนการจัดการความเสี่ยงที่จะกระทบด้านภัยพิบัติและโรคระบาด

หัวข้อ	รายละเอียด
๑. ชื่อโครงการ	การลดพื้นที่การระบาดของโรคใบด่างมันสำปะหลังด้วยความเข้มแข็งของชุมชนในพื้นที่จังหวัดอุบลราชธานี
๒. ความสำคัญของโครงการ หลักการและเหตุผล	<p>กรมส่งเสริมการเกษตร ได้รายงานสถานการณ์ใบด่างมันสำปะหลังในพื้นที่ ๒๙ จังหวัด ได้แก่ กาญจนบุรี ภาพสินธุ์ ขอนแก่น ฉะเชิงเทรา ชลบุรี ชัยนาท ชัยภูมิ นครราชสีมา นครสวรรค์ บุรีรัมย์ ปราจีนบุรี มหาสารคาม มุกดาหาร ร้อยเอ็ด ระยอง ลพบุรี ลำปาง ศรีสะเกษ สระแก้ว สระบุรี สุพรรณบุรี สุรินทร์ อำนาจเจริญ อุทัยธานี และอุบลราชธานี ซึ่งมีพื้นที่ปลูกมันสำปะหลังรวมพื้นที่ปลูก ๔,๙๑๒,๘๖๖ ไร่ และมีพื้นที่ได้รับผลกระทบจากการระบาดของโรคใบด่าง จำนวน ๓๕๒,๐๙๕ ไร่ คิดเป็นร้อยละ ๗.๑๗ ประเมินค่าความเสียหายจากการสูญเสียผลผลิต จากพื้นที่ระบาดกว่า ๓ พันล้านบาท ในพื้นที่จังหวัดอุบลราชธานี มีพื้นที่ปลูกมันสำปะหลังกว่า ๔๗๖,๕๕๐ ไร่ มีพื้นที่ระบาด ๒๕๖๐ ไร่ หากมีการขนย้ายท่อนพันธุ์จากแหล่งระบาดและไม่มีการควบคุมจะก่อให้เกิดการระบาดเป็นพื้นที่กว้าง เกษตรกรสูญเสียรายได้ และด้วยสถานการณ์โควิด ทำให้ต้องมีรายได้เกษตรกรมีเวลาในการอยู่ที่บ้าน จึงมีแนวทางสร้างรายได้จากการผลิตดั่งเต่าซึ่งเป็นศัตรูตามธรรมชาติของแมลงหิวข้าวยาสูบ ซึ่งเป็นพาหะของโรคใบด่างมันสำปะหลัง เนื่องจากยังคงมีการระบาดของโรคใบด่างมันสำปะหลัง จากการนำท่อนพันธุ์มาจากต่างพื้นที่</p> <p>ดังนั้นการสร้างการรับรู้ให้เกษตรกรและการติดตาม ฝ้าระวังของเกษตรกรในพื้นที่ จะช่วยลดความเสียหาย ในการผลิตมันสำปะหลังเป็นการสร้างความมั่นคงด้านรายได้ให้กับเกษตรกรด้วยการณรงค์ให้เกษตรกรใช้ท่อนพันธุ์สะอาดจากพื้นที่ที่ทราบแหล่งที่มาของท่อนพันธุ์ เพื่อติดตามและป้องกันการระบาด</p>
๓. วัตถุประสงค์ของโครงการ	เพื่อสร้างการรับรู้ให้กับเกษตรกร และสร้างความเข้มแข็งให้กับชุมชน/เกษตรกรให้ทราบถึงวิธีการจัดการโรคใบด่างในมันสำปะหลังที่เหมาะสม
๔. เป้าหมาย	เกษตรกร จำนวน ๒๔๔ ราย
๕. พื้นที่ดำเนินการ	แปลงเกษตรกรในพื้นที่จังหวัดอุบลราชธานี
๖. กิจกรรมหลัก	<ul style="list-style-type: none"> - อบรมเกษตรกรเพื่อสร้างการรับรู้ให้กับเกษตรกร และสร้างความเข้มแข็งให้กับชุมชน/เกษตรกรให้ทราบถึงวิธีการจัดการโรคใบด่างในมันสำปะหลังที่เหมาะสม - การสร้างกลุ่มเกษตรกรผู้ผลิตดั่งเต่าซึ่งเป็นศัตรูของแมลงหิวข้าวยาสูบ ในอำเภอที่มีการระบาดหนัก

หัวข้อ	รายละเอียด
๗. หน่วยงานดำเนินงาน	สำนักวิจัยและพัฒนาการเกษตรเขตที่ ๔ จังหวัดอุบลราชธานี
๘. ระยะเวลาในการดำเนินการ	ตุลาคม ๒๕๖๕ - กันยายน ๒๕๖๖
๙. งบประมาณ	๒,๕๐๐,๐๐๐ บาท
๑๐. ผลผลิต (Output)	ลดพื้นที่การระบาดของโรคใบด่างมันสำปะหลัง อย่างน้อยร้อยละ ๓๐
๑๑. ผลที่คาดว่าจะได้รับ (Outcome)	เกษตรกรมีรายได้จากการเลี้ยงด้วงเต่า และจากการตรวจแปลง

ประเด็นการพัฒนาที่ ๒ สร้างความเข้มแข็งให้เกษตรกรและสถาบันเกษตรกร

แนวทางการพัฒนาที่ ๒ สร้างความเข้มแข็งและเชื่อมโยงเครือข่ายของเกษตรกรและสถาบันเกษตรกร

หัวข้อ	รายละเอียด
๑. ชื่อโครงการ	กองทุนพันธุ์ข้าวชุมชน
๒. ความสำคัญของโครงการ หลักการและเหตุผล	<p>ข้าวเป็นพืชเศรษฐกิจที่สำคัญอันดับหนึ่งของอำเภอตระการพืชผล เกษตรกรทำนาเป็นอาชีพหลัก ซึ่งโดยปกติสภาพทั่วไปในการทำนา มักจะประสบปัญหาต่าง ๆ เช่น ขาดเมล็ดพันธุ์ข้าวพันธุ์ดี มีการปนเปื้อนของโรคแมลง และเกษตรกรมักจะไม่ได้ทำการคัดพันธุ์ข้าว จึงทำให้ผลผลิตต่ำไม่มีคุณภาพ</p> <p>ในปีที่ผ่านมาสภาพการทำนาของอำเภอตระการพืชผล สภาพปัญหาสภาวะแห้งแล้ง ทำให้คุณภาพของเมล็ดพันธุ์ลดลง ไม่มีความเหมาะสมที่จะนำมาใช้เป็นเมล็ดพันธุ์ข้าวที่ดีในปีต่อไป ทั้งนี้ยังขาดปัจจัยสนับสนุนในการผลิตอย่างต่อเนื่อง เช่น การปรับปรุงบำรุงดิน โดยใช้อินทรีย์วัตถุ ปุ๋ยพืชสด ปุ๋ยหมัก ปุ๋ยน้ำชีวภาพ เป็นต้น ดังนั้นจึงจำเป็นต้องอย่างยิ่งที่ต้องสนับสนุนให้ชุมชนมีการจัดตั้งกองทุนเมล็ดพันธุ์ข้าวพันธุ์ดี เพื่อให้เกษตรกรมีเมล็ดพันธุ์ข้าวพันธุ์ดีอย่างเพียงพอในการผลิตข้าวให้มีประสิทธิภาพได้ทั้งปริมาณและคุณภาพ และเพื่อให้เกษตรกรได้ทดลองจัดทำแปลงสาธิตข้าวพันธุ์ดี เพื่อเป็นแหล่งเรียนรู้ในชุมชน</p>
๓. วัตถุประสงค์ของโครงการ	<ul style="list-style-type: none"> - เพื่อให้เกษตรกรมีเมล็ดพันธุ์ข้าวพันธุ์ดีอย่างเพียงพอในการผลิตข้าวให้มีประสิทธิภาพ ได้ทั้งปริมาณและคุณภาพ - เพื่อให้เกษตรกรมีข้าวพันธุ์ดีนำไปปลูก - เพื่อจำหน่ายเป็นข้าวพันธุ์แก่เกษตรกรทั่วไปและส่วนหนึ่งจำหน่ายเอาเงินมาเข้ากองทุน - เพื่อให้มีจัดทำแปลงขยายและกระจายพันธุ์ข้าวในหมู่บ้าน
๔. เป้าหมาย	- จำนวน ๒๑๙ ตำบล ตำบลละ ๕๐ ราย รวม ๑๐,๙๕๐ ราย
๕. พื้นที่ดำเนินการ	๒๑๙ ตำบล
๖. กิจกรรมหลัก	<ol style="list-style-type: none"> ๑. อบรมเกษตรกร ๒. จัดทำแปลงเรียนรู้
๗. หน่วยงานดำเนินงาน	สำนักงานเกษตรอำเภอ ๒๕ อำเภอ
๘. ระยะเวลาในการดำเนินการ	ตุลาคม ๒๕๖๕ - กันยายน ๒๕๖๖
๙. งบประมาณ	<p>งบประมาณต่อชุมชน จำนวน ๕๐,๐๐๐ บาท ดังนี้</p> <ul style="list-style-type: none"> - ค่าเมล็ดพันธุ์ข้าวพันธุ์ดี กข.๖ จำนวน ๓,๐๐๐ กก. กก. ละ ๑๕ บาท เป็นเงิน ๔๕,๐๐๐ บาท - ค่าขนส่งเมล็ดพันธุ์ จำนวน ๓,๐๐๐ กก. กก. ละ ๑ บาท เป็นเงิน

หัวข้อ	รายละเอียด
	๓,๐๐๐ บาท - ค่าวัสดุโครงการ (พิธีมอบปัจจัยการผลิต, การฝึกอบรม) เป็นเงิน ๑,๐๐๐ บาท - ค่าติดตามประเมินผล เป็นเงิน ๑,๐๐๐ บาท รวมเป็นเงินทั้งสิ้น ๕๐,๐๐๐ บาท เป็นเงิน ๑๐,๙๕๐,๐๐๐ บาท
๑๐. ผลผลิต (Output)	- เกษตรกรมีเมล็ดพันธุ์ข้าวพันธุ์ดีมากขึ้น
๑๑. ผลที่คาดว่าจะได้รับ (Outcome)	- เกษตรกรมีความรู้ในเรื่องการบริหารจัดการกองทุนและมีกองทุนเมล็ดพันธุ์ข้าวของตำบล อย่างน้อย ๑ กองทุน วงเงิน ๕๐,๐๐๐ บาท - เกษตรกรมีผลผลิตเพิ่มขึ้นทุกครัวเรือน และทำให้มีรายได้เพิ่มปีละ ๑,๐๐๐ - ๓,๐๐๐ บาท ต่อครัวเรือน - เกษตรกรผู้ร่วมโครงการทุกครัวเรือนได้เข้าใจบทบาทหน้าที่ ภารกิจ และการสนับสนุนจากองค์การบริหารส่วนตำบล - เกษตรกรในพื้นที่ มีเมล็ดพันธุ์ข้าวพันธุ์ดีใช้ในการผลิตข้าวทุกครัวเรือน

หัวข้อ	รายละเอียด
๑. ชื่อโครงการ	การพัฒนาและเสริมสร้างศักยภาพการบริหารจัดการสินค้าเกษตรในสถาบันเกษตรกร
๒. ความสำคัญของโครงการ หลักการและเหตุผล	<p>รัฐธรรมนูญแห่งราชอาณาจักรไทย มาตรา ๘๔ (๔) กำหนดให้รัฐต้องส่งเสริมอุตสาหกรรมแปรรูปผลผลิตทางการเกษตรเพื่อให้เกิดมูลค่าเพิ่มในทางเศรษฐกิจ ประกอบการภาวะวิกฤตทางสิ่งแวดล้อม ยุทธศาสตร์ชาติ ระยะ ๒๐ ปี (พ.ศ. ๒๕๖๑ - ๒๕๘๐) ยุทธศาสตร์ที่ ๒ ด้านขีดความสามารถในการแข่งขัน การพัฒนาเศรษฐกิจ และการกระจายรายได้ ทำให้ทิศทางการพัฒนาเศรษฐกิจภาคการเกษตรตามแผนพัฒนาเศรษฐกิจและสังคมแห่งชาติ มุ่งเน้นการทำเศรษฐกิจมูลค่าสูงที่เป็นมิตรต่อสิ่งแวดล้อม โดยการปรับโครงสร้างการผลิตภาคเกษตรให้มีผลิตภาพและผลตอบแทนที่สูงขึ้น มีโครงสร้างพื้นฐานและสิ่งอำนวยความสะดวกที่เหมาะสม และเกษตรกรสามารถเข้าถึงช่องทางการตลาดที่หลากหลาย</p> <p>สหกรณ์การเกษตรและกลุ่มเกษตรกรซึ่งเป็นองค์กรที่มีวัตถุประสงค์หลักในการดำเนินการเพื่อแก้ไขปัญหาความเดือดร้อนในการประกอบอาชีพของมวลสมาชิกและชุมชน และเป็นสถาบันเกษตรกรที่รัฐใช้เป็นกลไกในการส่งผ่านนโยบายและสนับสนุนการพัฒนาเศรษฐกิจฐานรากของประเทศ สร้างอำนาจต่อรองของเกษตรกรในการขับเคลื่อนเศรษฐกิจ ดังนั้น นโยบายการปฏิรูปภาคเกษตรโดยการส่งเสริมการผลิตสินค้า และสนับสนุนการตลาด โดยใช้หลักตลาดนำการผลิตของกระทรวงเกษตรและสหกรณ์ จึงจำเป็นที่สถาบันเกษตรกรต้องได้รับการสนับสนุนและพัฒนาองค์ความรู้ในด้านพัฒนาคุณภาพและองค์ความรู้ด้านการดำเนินธุรกิจ การขยายช่องทางและเชื่อมโยงตลาดสินค้าเกษตร เพื่อให้การบริหารจัดการและการดำเนินธุรกิจเกษตรของสถาบันเกษตรกรทันต่อการเปลี่ยนแปลง นอกจากนี้การผลักดันให้สถาบันเกษตรกรเข้ามามีบทบาทในการวิเคราะห์ความต้องการของตลาด ทั้งในด้านปริมาณและคุณภาพ จะเป็นกลไกสำคัญในการเชื่อมโยงกับการวางแผนการผลิต และการจัดการผลผลิตให้สอดคล้องกับความต้องการของตลาด ตั้งแต่ต้นน้ำ กลางน้ำ และปลายน้ำ ได้ตามหลักการตลาดนำการผลิต ทำให้สถาบันเกษตรกรมีความเข้มแข็งและมีศักยภาพในการเป็นศูนย์กลางเศรษฐกิจและสังคมของชุมชน มีบทบาทดูแลส่งเสริมความรู้และเทคโนโลยีที่ทันสมัยให้แก่เกษตรกร การบริหารจัดการสินค้าเกษตร การรวบรวม การจัดเก็บ การแปรรูปเพิ่มมูลค่า และการจัดจำหน่ายสินค้าเกษตรเป็นไปอย่างมีประสิทธิภาพ</p>

หัวข้อ	รายละเอียด
๓. วัตถุประสงค์ของโครงการ	เพื่อพัฒนาศักยภาพของสถาบันเกษตรกรให้มีความเข้มแข็งสามารถเป็นกลไกสำคัญในการขับเคลื่อนเศรษฐกิจและสังคมในระดับชุมชนและท้องถิ่น
๔. เป้าหมาย	๑. สถาบันเกษตรกรมีศักยภาพในการบริหารจัดการสินค้าเกษตรตลอดห่วงโซ่การผลิต ๒. สถาบันเกษตรกรเป็นองค์กรหลักในการเชื่อมโยงเครือข่ายการผลิตและการจัดจำหน่ายสินค้าเกษตร
๕. พื้นที่ดำเนินการ	สหกรณ์และกลุ่มเกษตรกรในจังหวัดอุบลราชธานี
๖. กิจกรรมหลัก	
กิจกรรมหลักที่ ๑ พัฒนาศักยภาพการบริหารจัดการสินค้าเกษตร	ดำเนินการจัดอบรมให้ความรู้เกี่ยวกับการบริหารจัดการสินค้าเกษตร ดังนี้ ๑. พัฒนาฐานข้อมูลกลางศักยภาพและความต้องการสินค้าเกษตร ๒. ส่งเสริมเกษตรกรในสถาบันเกษตรกรจัดทำแผนการผลิตสินค้าเกษตร ๓. ส่งเสริมและสนับสนุนองค์ความรู้การผลิตสินค้าเกษตรคุณภาพ/เกษตรปลอดภัย ๔. สนับสนุนองค์ความรู้การผลิตสินค้าเกษตรอินทรีย์ในสถาบันเกษตรกร ๕. สนับสนุนองค์ความรู้การผลิตปัจจัยการผลิตสินค้าเกษตร (ปุ๋ย และเมล็ดพันธุ์) ๖. ส่งเสริมสถาบันเกษตรกรบริหารจัดการห่วงโซ่การผลิตสินค้าเกษตรให้สอดคล้องกับความต้องการของตลาด
กิจกรรมหลักที่ ๒ พัฒนาศักยภาพการรวบรวม จัดเก็บ และแปรรูป สร้างมูลค่าเพิ่มสินค้าเกษตร	ดำเนินการจัดอบรมให้ความรู้เกี่ยวกับการบริหารจัดการสินค้าเกษตร ดังนี้ ๑. พัฒนาศักยภาพการเชื่อมโยงเครือข่ายการรวบรวม จัดเก็บ และแปรรูปผลผลิตทางการเกษตร ๒. ส่งเสริมการวิจัยและพัฒนานวัตกรรมสินค้าเกษตรแปรรูปในสถาบันเกษตรกร ๓. พัฒนาบรรจุภัณฑ์การเกษตร ๔. พัฒนาศักยภาพโลจิสติกส์สินค้าเกษตรแปรรูปในสถาบันเกษตรกร
กิจกรรมหลักที่ ๓ พัฒนาช่องทางการตลาดสินค้าเกษตรในสถาบันเกษตรกร	ดำเนินการจัดอบรมให้ความรู้เกี่ยวกับการบริหารจัดการสินค้าเกษตร ดังนี้ ๑. ส่งเสริมสหกรณ์และกลุ่มเกษตรกรเชื่อมโยงการตลาดสินค้าเกษตรกับผู้ประกอบการภาครัฐ ภาคเอกชน ๒. พัฒนาสหกรณ์เป็นตัวแทนจำหน่ายสินค้าเกษตรออนไลน์

หัวข้อ	รายละเอียด
	๓. พัฒนางองค์ความรู้การทำการตลาดในสถาบันเกษตรกร ๔. พัฒนานักการตลาดออนไลน์ในสถาบันเกษตรกร ๕. พัฒนางองค์ความรู้บริหารร้านค้าและการจัดจำหน่ายสินค้าเกษตรในสถาบันเกษตรกร ๖. พัฒนางองค์ความรู้และทักษะในการเจรจาทางธุรกิจแก่สถาบันเกษตรกร
๗. หน่วยงานดำเนินงาน	สำนักงานสหกรณ์จังหวัดอุบลราชธานี
๘. ระยะเวลาในการดำเนินการ	ตุลาคม ๒๕๖๕ - กันยายน ๒๕๖๖
๙. งบประมาณ	๗๕ ล้านบาท
๑๐. ผลผลิต (Output)	๑. สถาบันเกษตรกรมีแผนบริหารจัดการสินค้าเกษตรที่สอดคล้องกับความต้องการของตลาด ๒. สถาบันเกษตรกรมีศักยภาพในการบริหารจัดการตลาดสินค้าเกษตร
๑๑. ผลที่คาดว่าจะได้รับ (Outcome)	๑. สถาบันเกษตรกรมีบทบาทในการบริหารจัดการห่วงโซ่การผลิตสินค้าทางเกษตรอย่างครบวงจร ๒. สถาบันเกษตรกรมีศักยภาพในการรวบรวม จัดเก็บ และส่งเสริมแปรรูปผลิตสินค้าทางการเกษตรให้ตรงกับความต้องการของตลาด ๓. สถาบันเกษตรกรมีศักยภาพในการบริหารจัดการช่องทางการจัดจำหน่ายสินค้าเกษตรของท้องถิ่นและชุมชน

หัวข้อ	รายละเอียด
๑. ชื่อโครงการ	ธนาคารผลผลิตเกษตรกรด้านการประมง
๒. ความสำคัญของโครงการ หลักการและเหตุผล	<p>กรมประมง กระทรวงเกษตรและสหกรณ์มีนโยบายในการบริหารจัดการผลผลิตการเกษตรเพื่อให้ชุมชนเกษตรกรในแต่ละพื้นที่ที่มีความเข้มแข็งสามารถบริหารจัดการแหล่งน้ำ โดยเพิ่มผลผลิตการเกษตรด้านการประมง เพื่อสนองต่อความมั่นคงด้านอาหารและสร้างรายได้ในครัวเรือนจึงเห็นควรให้มีการจัดตั้งธนาคารผลผลิตเกษตรขึ้นเพื่อเป็นเครื่องมือในการบริหารผลผลิตด้านการเกษตรดังนั้นสำนักงานประมงจังหวัดอุบลราชธานี จึงได้ดำเนินการ โดยการส่งเสริมและสนับสนุนการจัดตั้งระบบธนาคารผลผลิตการเกษตรด้านการประมงขึ้นเพื่อให้ชุมชนเกษตรกรสามารถบริหารจัดการผลผลิตโดยอาศัยแหล่งน้ำชุมชนเป็นศูนย์กลางในการบริหารจัดการโดยความร่วมมือของชุมชนเกษตรกรเน้นการให้ความรู้ในการเพาะเลี้ยงสัตว์น้ำในแหล่งน้ำธรรมชาติที่บริหารจัดการโดยคณะกรรมการแหล่งน้ำชุมชนที่ตั้งขึ้นเพื่อให้แหล่งน้ำเป็นแหล่งผลิตอาหารสัตว์น้ำชุมชนรองรับความต้องการบริโภคอาหารโปรตีนประเภทสัตว์น้ำ ของชุมชนเน้นการบริโภคและการสร้างรายได้เพื่อความมั่นคงทางอาหารให้กับชุมชนเกษตรกร</p>
๓. วัตถุประสงค์ของโครงการ	<p>๑) เพื่อส่งเสริมสนับสนุนการบริหารจัดการแหล่งน้ำในชุมชนให้เป็นธนาคารผลผลิตเกษตรกรด้านการประมง</p> <p>๒) เพื่อส่งเสริมให้ชุมชนมีการบริหารจัดการแหล่งน้ำชุมชนในการเพิ่มผลผลิตสัตว์น้ำจืดเพื่อเป็นอาหารโปรตีนบริโภคและสร้างรายได้ในครัวเรือน</p>
๓. ตัวชี้วัดและค่าเป้าหมาย	<p>๑) ชุมชนสามารถบริหารแหล่งน้ำชุมชนเป้าหมายให้มีผลผลิตด้านการประมงไม่ต่ำกว่า ๑๐๐ กก./ไร่</p> <p>๒) ชุมชนมีรายได้สำหรับการจัดการบริหารแหล่งน้ำปีละไม่ต่ำกว่า ๑๐๐,๐๐๐ บาท</p>
๔. พื้นที่เป้าหมาย	แหล่งน้ำปิดในพื้นที่อำเภอที่มีความเหมาะสม จำนวน ๑๐ อำเภอ ๑ ละ ๑ แห่ง
๕. กิจกรรมหลัก	<p>๑) คัดเลือกแหล่งน้ำชุมชนที่เป็นระบบปิด มีพื้นที่ ๑๐-๓๐ ไร่</p> <p>๒) ประชุมเกษตรกรในชุมชนที่ได้รับคัดเลือกแหล่งน้ำ จำนวน ๓๐ ราย/แห่ง เพื่อดำเนินการดังนี้</p> <p>๒.๑ เพื่อคัดเลือกคณะกรรมการบริหารแหล่งน้ำ จำนวน ๗-๑๐ คน (ประกอบด้วย ประธาน รองประธาน เหนรัญญิก เลขานุการ และ กรรมการ) ซึ่งจะได้รับการแต่งตั้งโดยนายอำเภอ</p>

หัวข้อ	รายละเอียด
	<p>๒.๒ คณะกรรมการบริหารแหล่งน้ำที่ได้รับการแต่งตั้งจัดทำแผนการดำเนินงานและระเบียบข้อบังคับในการดำเนินงาน เมื่อจัดทำแผนการดำเนินงานและระเบียบ ข้อบังคับในการดำเนินการเรียบร้อยแล้ว เสนอความพร้อมเพื่อจะรับสนับสนุนวัสดุอุปกรณ์ต้นแบบในการดำเนินงานต่อไป</p> <p>๓) สำนักงานประมงจังหวัดอุบลราชธานีสนับสนุนวัสดุอุปกรณ์ต้นแบบ และให้ความรู้ในการปรับปรุงแหล่งน้ำ สร้างที่อนุบาลสัตว์น้ำ การเสริมสร้างอาหารธรรมชาติการปล่อยพันธุ์ปลาการให้อาหาร และการจัดการอื่น ๆ ที่เกี่ยวข้อง</p> <p>๔) สำนักงานประมงจังหวัดอุบลราชธานีสนับสนุนลูกพันธุ์ปลากินพืช และถ่ายทอดความรู้เรื่องการให้อาหาร ในการอนุบาลลูกปลาในช่วงแรก และเมื่อปล่อยลูกปลาลงสู่แหล่งน้ำแล้ว จะมีทำอาหารธรรมชาติเพิ่มเป็นระยะ ๆ</p> <p>๕. การบริหารจัดการแหล่งน้ำชุมชน ดังนี้</p> <p>๕.๑ มีการจัดประชุมคณะทำงานบริหารแหล่งน้ำไม่น้อยกว่า ๓ ครั้งต่อปี</p> <p>๕.๒ มีการจับผลผลิตจากแหล่งน้ำ อย่างน้อยปีละ ๑ ครั้งโดยการเปิดจับขายบัตรหรือวิธีการอื่น ๆ ที่เหมาะสม</p> <p>๕.๓ การระดมทุน สามารถเปิดให้ราษฎรที่อยู่รอบ ๆ แหล่งน้ำสามารถซื้อหุ้นได้ ราคาหุ้นละ ๑๐๐ บาท และมีการแบ่งปันผลประโยชน์คืนให้แก่สมาชิก (ครอบครัวละไม่เกิน ๕ หุ้น)</p> <p>๕.๔ ต้องมีการจัดทำบัญชีรายรับ-รายจ่าย ของแหล่งน้ำชุมชน</p> <p>๖) การติดตามและประเมินผล จำนวน ๓ ครั้ง/แห่ง ทั้ง ๓ ระยะ คือ ก่อนดำเนินการ ระหว่างดำเนินการและหลังดำเนินการ โดยสำนักงานประมงจังหวัดอุบลราชธานีและสำนักงานประมงอำเภอ</p>
งบประมาณ	งบประมาณในการดำเนินโครงการ จำนวน ๑,๘๕๘,๒๐๐ บาท (หนึ่งล้านแปดแสนห้าหมื่นบาทถ้วน) จำนวน ๑๐ อำเภอๆ ละ ๑ แห่ง
ผู้รับผิดชอบ	สำนักงานประมงจังหวัดอุบลราชธานี
หน่วยงานที่เกี่ยวข้อง	สำนักงานประมงอำเภอที่มีแหล่งน้ำที่เหมาะสม จำนวน ๑๐ อำเภอ
๖. หน่วยดำเนินงาน	สำนักงานประมงจังหวัดอุบลราชธานี
๗. ระยะเวลาในการดำเนินงาน	๑ ปี (ตุลาคม ๒๕๖๕ - กันยายน ๒๕๖๖)
๘. งบประมาณ	๑,๘๕๘,๒๐๐ บาท ขอสนับสนุนงบพัฒนาจังหวัดอุบลราชธานี

หัวข้อ	รายละเอียด
๙. ผลผลิต (Output)	๑) ชุมชนเกษตรกรมีส่วนร่วมในการบริหารจัดการธนาคารผลผลิตเกษตรกรมีความมั่นคงทางอาหารโดยเฉพาะโปรตีนจากสัตว์น้ำปีละไม่ต่ำกว่า ๑๐๐ กิโลกรัมต่อไร่
	๒) ชุมชนมีรายได้สำหรับการจัดการบริหารแหล่งน้ำปีละไม่ต่ำกว่า ๑๐๐,๐๐๐ บาท (ประมาณจากผู้มาซื้อบัตรเพื่อลงจับปลา ๑๐๐ ราย รายละ ๑๐๐ บาท) รายได้หลังจากแบ่งปันผลประโยชน์ตามระเบียบจะเป็นเงินสำหรับการดำเนินการในปีต่อ ๆ ไป ๓) ราษฎรที่สมาชิกซื้อหุ้นได้รับเงินปันผล ตามระเบียบในข้อบังคับ
๑๐. ผลที่คาดว่าจะได้รับ (Outcome)	๑) ชุมชนสามารถบริหารแหล่งน้ำชุมชนเป้าหมายให้มีผลผลิตด้านการประมง ไม่ต่ำกว่า ๑๐๐ กก./ไร่ ๒) ชุมชนมีรายได้สำหรับการจัดการบริหารแหล่งน้ำปีละไม่ต่ำกว่า ๑๐๐,๐๐๐ บาท

หัวข้อ	รายละเอียด
๑. ชื่อโครงการ	โครงการพัฒนามาตรฐานฟาร์ม GFM โค-กระบือ ในเกษตรกรรายย่อย
๒. ความสำคัญของโครงการ หลักการ และเหตุผล	ตามแผนพัฒนาจังหวัดอุบลราชธานี ปี พ.ศ. ๒๕๖๑ - ๒๕๖๕ ยุทธศาสตร์ที่ ๔ การยกระดับการผลิตและแปรรูปสินค้าเกษตรสู่สากล การเลี้ยงโคเนื้อของเกษตรกรในจังหวัดอุบลราชธานี ส่วนใหญ่เลี้ยงไว้ในไร่นา ใช้อาหารที่ได้จากผลพลอยได้จากการเกษตร เช่น ฟางข้าว และเลี้ยงปล่อยหากินหญ้าตามธรรมชาติ โดยได้มูลโคเป็นปุ๋ยใช้ในการปลูกพืช หรือทำไร่นา อีกทั้งเป็นหลักประกันของครอบครัวเมื่อมีความจำเป็นด้านการเงินก็สามารถขายโคเป็นรายได้ การเลี้ยงโคทั่วไปของเกษตรกรเป็นแบบรายย่อย มักจะไม่ให้ความสำคัญในเรื่องของพันธุ์โคและอาหารสัตว์ทำให้การเจริญเติบโตต่ำและมีคุณภาพซากของโคที่เลี้ยงไม่ได้เนื้อที่มีคุณภาพตามตลาดต้องการ ทำให้ได้ราคาไม่คุ้มต่อต้นทุนและเวลาที่ใช้ในการผลิต เกษตรกรสูญเสียโอกาสที่จะมีรายได้เพิ่มขึ้นจากการเลี้ยงโค
๓. วัตถุประสงค์ของโครงการ	<ol style="list-style-type: none"> ๑. เพิ่มขีดความสามารถในการแข่งขันด้านการผลิตสินค้าเกษตร ๒. เพิ่มมูลค่าสินค้าเกษตรด้วยการผลิตและการแปรรูปให้มีมาตรฐานโดยใช้เทคโนโลยีและนวัตกรรม ๓. พัฒนาเกษตรกรให้มีความเข้มแข็งพึ่งพาตนเองได้อย่างมั่นคงและยั่งยืนบนพื้นฐานของความพอเพียง
๔. ตัวชี้วัดและค่าเป้าหมาย	กลุ่มเกษตรกร กลุ่มวิสาหกิจชุมชนที่เข้าร่วมโครงการ จำนวน ๓๐๐ ราย
๕. พื้นที่เป้าหมาย	ดำเนินการในพื้นที่จังหวัดอุบลราชธานี ๒๕ อำเภอ
๕. กิจกรรมหลัก : โครงการพัฒนา มาตรฐานฟาร์ม GFM โค-กระบือ ใน เกษตรกรรายย่อย - ผู้รับผิดชอบ: นายคมสิทธิ์ กิติพิเชษฐสรรค์ หัวหน้ากลุ่มยุทธศาสตร์และสารสนเทศ การปศุสัตว์ โทรศัพท์. ๐๘๖-๒๖๔๔๗๔๗ -หน่วยงานที่เกี่ยวข้อง: สำนักงานปศุสัตว์ จังหวัดอุบลราชธานี	<ol style="list-style-type: none"> ๑. สำนักงานปศุสัตว์จังหวัดอุบลราชธานี ประชาสัมพันธ์ ชี้แจง ข้อมูลโครงการเบื้องต้นให้แก่กลุ่มเกษตรกร สหกรณ์ วิสาหกิจชุมชน ๒. สำนักงานปศุสัตว์จังหวัดอุบลราชธานี จัดทำหลักสูตรฝึกอบรมให้ความรู้ด้านพัฒนามาตรฐานฟาร์ม GFM ใช้ระยะเวลาอบรมและ ศึกษาดูงาน ๑ วัน ๓. สำนักงานปศุสัตว์จังหวัดอุบลราชธานี นำกลุ่มเกษตรกรศึกษา ดูงานมาตรฐานฟาร์ม GFM จำนวน ๑ วัน
๖. หน่วยงานดำเนินงาน	สำนักงานปศุสัตว์จังหวัดอุบลราชธานี
๗. ระยะเวลาในการดำเนินงาน	ตุลาคม ๒๕๖๕ - กันยายน ๒๕๖๖
๘. งบประมาณ	จำนวน ๕๐๑,๔๐๐ บาท (ห้าแสนหนึ่งพันสี่ร้อยบาทถ้วน)

หัวข้อ	รายละเอียด
๙. ผลผลิต (output)	กลุ่มเกษตรกร กลุ่มวิสาหกิจชุมชนมีการพัฒนาระบบการผลิตโคที่มีคุณภาพได้มาตรฐาน ร้อยละ ๓ ต่อปี
๑๐.ผลที่คาดว่าจะได้รับ (Outcome)	<p>๑. เกษตรกรมีรายได้จากการพัฒนาระบบการผลิตโคที่มีคุณภาพได้มาตรฐานของจังหวัดอุบลราชธานี</p> <p>๒. เกษตรกรได้ประโยชน์จากการพัฒนาระบบการผลิตโคที่มีคุณภาพได้มาตรฐานของจังหวัดอุบลราชธานี</p>

หัวข้อ	รายละเอียด
๑. ชื่อโครงการ	โครงการพัฒนาประสิทธิภาพโลจิสติกส์เกษตรเพื่อลดการสูญเสีย (สินค้าข้าวหอมมะลิและมันสำปะหลังในจังหวัดอุบลราชธานี)
๒. ความสำคัญของโครงการ หลักการและเหตุผล	ในระยะเวลาที่ผ่านมา ไม่มีการจัดทำข้อมูลการบริหารจัดการโลจิสติกส์ตลอดโซ่อุปทานสินค้าเกษตรในระดับจังหวัดมากนัก หรือมี แต่ไม่มีความต่อเนื่อง ทำให้ไม่มีฐาน (Baseline) ในการนำมาใช้ในการกำหนดแนวทางการพัฒนาระบบโลจิสติกส์ในจังหวัด เพื่อเปรียบเทียบความสามารถในการแข่งขัน ด้านโลจิสติกส์เกษตรระดับพื้นที่/จังหวัด และภูมิภาค (กลุ่มจังหวัด) ได้
๓. วัตถุประสงค์โครงการ	<p>๑) จัดทำต้นทุนการบริหารจัดการโลจิสติกส์ตลอดโซ่อุปทานของข้าวหอมมะลิ และมันสำปะหลังในจังหวัดอุบลราชธานี เพื่อนำไปสู่การสร้างฐาน (Baseline) การประเมินประสิทธิภาพการบริหารจัดการโลจิสติกส์ข้าวหอมมะลิและมันสำปะหลังในจังหวัดอุบลราชธานี</p> <p>๒) จัดทำแนวทางการบริหารจัดการโลจิสติกส์ข้าวหอมมะลิและมันสำปะหลัง เพื่อลดการสูญเสียและเพิ่มประสิทธิภาพการบริหารจัดการโลจิสติกส์ข้าวหอมมะลิและมันสำปะหลังในจังหวัดอุบลราชธานี</p>
๔. เป้าหมาย	เกษตรกร สถาบันเกษตรกร (กลุ่มเกษตรกร สหกรณ์การเกษตรและวิสาหกิจชุมชน) และสถานประกอบการที่ทำธุรกิจรวบรวมข้าวหอมมะลิและมันสำปะหลังในจังหวัดอุบลราชธานี
๕. พื้นที่ดำเนินการ	เกษตรกรผู้ปลูกข้าวหอมมะลิและมันสำปะหลังและสถาบันเกษตรกรที่ทำธุรกิจรวบรวม และสถานประกอบการที่รับซื้อผลผลิต ที่กระจายอยู่ในอำเภอต่างๆ ของจังหวัดอุบลราชธานี
๖. กิจกรรมหลัก	<p>๑) สํารวจและจัดเก็บข้อมูลการบริหารจัดการโลจิสติกส์ข้าวหอมมะลิและมันสำปะหลังของกลุ่มเป้าหมายตลอดโซ่อุปทานในระดับพื้นที่/จังหวัดเป้าหมาย ครอบคลุม ๓ มิติ ได้แก่ มิติต้นทุน (ต้นทุนการรวบรวม คัดแยก/คัดเกรด/บรรจุภัณฑ์ ขนส่ง คลังสินค้า/การจัดการสินค้าคงคลัง ฯลฯ) มิติเวลา (ระยะเวลาขนส่ง ระยะเวลาจัดเก็บสินค้า ฯลฯ) และมิติความน่าเชื่อถือ (อัตราความสูญเสียระหว่างการรวบรวม กระจายและขนส่ง และถูกตีกลับ ฯลฯ)</p> <p>๒) วิเคราะห์ข้อมูลต้นทุนโลจิสติกส์ข้าวหอมมะลิและมันสำปะหลังที่ได้จากการสำรวจและจัดเก็บ มาประมวลผล</p>

หัวข้อ	รายละเอียด
	๓) จัดทำแนวทางการบริหารจัดการโลจิสติกส์ข้าวหอมมะลิและมันสำปะหลัง เพื่อลดการสูญเสียและเพิ่มประสิทธิภาพการบริหารจัดการโลจิสติกส์ข้าวหอมมะลิและมันสำปะหลังในจังหวัดอุบลราชธานี
๗. หน่วยงานดำเนินการ	สำนักงานเศรษฐกิจการเกษตรที่ ๑๑
๘. ระยะเวลาในการดำเนินการ	ข้าวหอมมะลิ ดำเนินการในปี ๒๕๖๖ มันสำปะหลัง ดำเนินการในปี ๒๕๖๘
๙. งบประมาณ	๒๐๐,๐๐๐ บาท (สินค้าละ ๑๐๐,๐๐๐ บาท)
๑๐. ผลผลิต (Output)	รายงานข้อมูลการบริหารจัดการโลจิสติกส์ตลอดโซ่อุปทาน (เกษตรกร สถาบันเกษตรกร และผู้ประกอบการ) ของข้าวหอมมะลิและมันสำปะหลัง จำนวน ๒ สินค้า ที่สามารถนำมาใช้ในการกำหนดเป็นฐาน (Baseline) ในการประเมินประสิทธิภาพการบริหารจัดการโลจิสติกส์ข้าวหอมมะลิและมันสำปะหลังของเกษตรกรสถาบันเกษตรกร ผู้ประกอบการเกษตร ในจังหวัดอุบลราชธานี
๑๑. ผลผลิตที่คาดว่าจะได้รับ (outcome)	หน่วยงานภาครัฐ เกษตรกร และภาคเอกชน/ผู้ประกอบการธุรกิจเกษตร และสถาบันการศึกษา นำข้อมูลการบริหารจัดการโลจิสติกส์ข้าวและมันสำปะหลังไปใช้ในการกำหนดแนวทาง หรือวางแผน หรือสนับสนุนการตัดสินใจ เพื่อลดการสูญเสียและเพิ่มประสิทธิภาพการบริหารจัดการโลจิสติกส์ข้าวและ มันสำปะหลัง หรือนำไปปรับใช้ในการดำเนินการในสินค้าเกษตรที่สำคัญอื่น ๆ อันนำไปสู่การเพิ่มศักยภาพในการแข่งขันด้านโลจิสติกส์ในระดับพื้นที่/จังหวัด /ภูมิภาค (กลุ่มจังหวัด)

แนวทางการพัฒนาที่ ๓ พัฒนาเกษตรกรและสถาบันเกษตรกรให้มีความรู้ในการเป็นผู้ประกอบการ
ธุรกิจเกษตร

หัวข้อ	รายละเอียด
๑. ชื่อโครงการ	พัฒนาเกษตรกรสู่เกษตรกรอัจฉริยะ (Smart Farmer)
๒. ความสำคัญของโครงการ หลักการและเหตุผล	<p>ภาคการเกษตรของประเทศไทยมีบทบาทสำคัญต่อการพัฒนาเศรษฐกิจของประเทศ แต่ปัจจุบัน ภาคการเกษตรของไทยต้องเผชิญปัญหาและความท้าทายนานัปการ เช่น การขาดความรู้ของเกษตรกร ผลผลิตล้นตลาด ต้นทุนการผลิตสูง การขาดแคลนน้ำสลับกับปัญหาทรัพยากรธรรมชาติเสื่อมโทรม เนื่องจากการใช้สารเคมีในภาคเกษตร และการเติบโตของเมือง ปัญหาการแทรกแซงราคาสินค้าเกษตร การเปลี่ยนแปลงสัดส่วนโครงสร้างประชากรที่กำลังเข้าสู่สังคมผู้สูงอายุ และความท้าทายจากภายนอก เช่น การเปลี่ยนแปลงของสภาพภูมิอากาศ การกีดกันทางการค้าที่รุนแรงขึ้น การเปิดเสรีการค้าสินค้าเกษตร ปัจจัยต่าง ๆ ข้างต้นส่งผลกระทบต่อความสามารถในการแข่งขัน ความยากจนของเกษตรกรรายย่อยและนำไปสู่ปัญหาความเหลื่อมล้ำด้านรายได้ในที่สุด กระทรวงเกษตรและสหกรณ์จึงได้มีนโยบายปฏิรูปการเกษตรของประเทศไทย เพื่อขับเคลื่อนยุทธศาสตร์ประเทศไทย ที่จะต้องดำเนินการให้บรรลุวัตถุประสงค์ของการขับเคลื่อนยุทธศาสตร์ในด้านการพัฒนา ทั้งประโยชน์ในการบริหารจัดการด้านการเกษตรและประโยชน์เพื่อเกษตรกรที่จะได้รับการพัฒนาที่เหมาะสมและสอดคล้องกับความต้องการ ซึ่งจะส่งผลให้เกษตรกรมีรายได้เพิ่มขึ้นและมีคุณภาพชีวิต ที่ดีต่อไป กระทรวงเกษตรและสหกรณ์ ได้กำหนดการพัฒนาเกษตรกรสู่การเป็นเกษตรกรปราดเปรื่อง (Smart Farmer) เพื่อให้เกษตรกรทุกคนได้รับการพัฒนาเป็นเกษตรกรที่มีความพร้อมรับกับสถานการณ์ด้านการเกษตรที่มีการเปลี่ยนแปลงอย่างรวดเร็ว โดยมุ่งหวังให้เกษตรกรมีความพร้อม มีความรู้ ความเชี่ยวชาญในการประกอบอาชีพการเกษตร จนเป็นเกษตรกรมืออาชีพที่เป็นผู้นำทางการเกษตรในท้องถิ่น และสร้างเครือข่ายความร่วมมือในทุกระดับ และดำเนินกิจกรรมที่เกี่ยวข้องกับการเกษตรได้อย่างมีประสิทธิภาพ จนทำให้ชุมชนเติบโตทางเศรษฐกิจจากฐานการเกษตรได้ จังหวัดอุบลราชธานี จึงได้จัดทำโครงการพัฒนาเกษตรกรสู่ Smart Farmer ขึ้น</p>
๓. วัตถุประสงค์ของโครงการ	<ol style="list-style-type: none"> ๑. เพื่อส่งเสริมและพัฒนาเกษตรกรรุ่นใหม่ทดแทนเกษตรกรที่มีอายุมากขึ้นและมีจำนวนลดลง ๒. เพื่อส่งเสริมและพัฒนาศักยภาพของเกษตรกรรุ่นใหม่ให้สามารถนำเทคโนโลยีสมัยใหม่มาประยุกต์ใช้ เพื่อเพิ่มประสิทธิภาพ

หัวข้อ	รายละเอียด
	การผลิต การบริหารจัดการ และการตลาดสินค้าเกษตรกรได้อย่าง ผู้ประกอบการเกษตรกร ๓. เพื่อให้เกษตรกรสามารถพึ่งตนเองได้อย่างยั่งยืน
๔. ตัวชี้วัดและค่าเป้าหมาย	เกษตรกรได้รับการส่งเสริมและพัฒนาให้เป็นเกษตรกรอัจฉริยะ Smart Farmer จำนวน ๒,๕๐๐ ราย
๕. พื้นที่เป้าหมาย	๒๕ อำเภอ จังหวัดอุบลราชธานี
๖. กิจกรรมหลัก	๑. กิจกรรมการฝึกอบรมเพื่อเพิ่มศักยภาพเกษตรกร ๒. กิจกรรมการศึกษาดูงานเพื่อเพิ่มประสบการณ์ ๓. กิจกรรมการสนับสนุนปัจจัยการผลิตต้นแบบเพื่อการเรียนรู้ ๔. การบริหารจัดการโครงการ
๗. หน่วยงานดำเนินงาน	สำนักงานเกษตรจังหวัดอุบลราชธานี
๘. ระยะเวลาในการดำเนินงาน	๑ ปี (ตุลาคม ๒๕๖๕ - กันยายน ๒๕๖๖)
๙. งบประมาณ	งบประมาณ ๔,๘๕๖,๐๐๐ บาท
๑๐. ผลผลิต (output)	จำนวนเกษตรกรที่ได้รับการพัฒนาศักยภาพ เป็น Smart Farmer สามารถนำเทคโนโลยีสมัยใหม่มาประยุกต์ใช้เพื่อเพิ่มประสิทธิภาพการผลิต การบริหารจัดการ และการตลาดสินค้าเกษตรกรได้อย่าง ผู้ประกอบการเกษตรกร จำนวน ๒,๕๐๐ ราย
๑๑. ผลที่คาดว่าจะได้รับ (Outcome)	มีเกษตรกรที่ได้รับการส่งเสริมและพัฒนาศักยภาพ เป็น Smart Farmer จำนวน ๒,๕๐๐ ราย

ประเด็นการพัฒนาที่ ๓ เพิ่มความสามารถในการแข่งขันภาคการเกษตรด้วยเทคโนโลยีและนวัตกรรม เพื่อนำไปสู่เกษตรอุตสาหกรรม

แนวทางการพัฒนาที่ ๑ ส่งเสริมและสนับสนุนการวิจัย เทคโนโลยี และนวัตกรรมด้านการเกษตรมูลค่าสูง เพื่อนำไปสู่เกษตรอุตสาหกรรม

หัวข้อ	รายละเอียด
๑. ชื่อโครงการ	ศูนย์การเกษตรครบวงจรไบโออีโคโนมี Agricultural Training bio-economy Center
๒. ความสำคัญของโครงการ หลักการและเหตุผล	<p>ตามที่รัฐบาล และกลุ่มจังหวัดภาคตะวันออกเฉียงเหนือ ตอนล่าง ๒ มีนโยบายขับเคลื่อนเกษตรอินทรีย์ที่มีมาตรฐานตามที่ต้องการ ตามหลักตลาดนำการผลิต ให้ได้ ๑ ล้านไร่ ภายในปี ๒๕๖๔ และมีแผนระบุในสภาพัฒนาการเศรษฐกิจและสังคมแห่งชาติกำหนดให้จ.อุบลราชธานี เป็นแหล่งผลิตอุตสาหกรรมชีวภาพ เพื่อช่วยส่งเสริมเศรษฐกิจให้ประเทศไทยพร้อมสู่การเป็น BIO HUB OF ASIA ในปี ๒๕๗๐ โดยมีการนำวัตถุดิบพืชผลทางการเกษตร อาทิ ข้าว อ้อย มัน พืชผัก สมุนไพร ที่มีศักยภาพในพื้นที่โดยเฉพาะการผลิตแบบเกษตรอินทรีย์ที่สามารถมีศักยภาพในการแปรรูปไปสู่เกษตรอุตสาหกรรมขั้นสูง เช่น ยา ส่วนประกอบอาหารออร์แกนิก เครื่องสำอาง อาหารผู้สูงอายุ เป็นต้น</p> <p>ทั้งนี้เพื่อรองรับการให้บริการ การอบรม แลกเปลี่ยน และการทดสอบให้กับเกษตรกร ผู้ประกอบการ และคณาจารย์นักศึกษา ได้ครบวงจร และเป็นการให้บริการแบบ One stop service ทันสมัย เป็นศูนย์การเรียนรู้มีชีวิต จึงเห็นว่าตามนโยบายการจัดตั้งศูนย์ AIC ที่มีมหาวิทยาลัยอุบลราชธานีเป็นที่ตั้งศูนย์ฯ จึงขออนุมัติโครงการนี้ เพื่อพัฒนาต่อยอดจากพื้นที่เดิมให้เกิดประสิทธิภาพ และประโยชน์ต่อพื้นที่สูงสุด เชื่อมโยงกลไกทำงานแบบประชารัฐ</p>
๓. วัตถุประสงค์ของโครงการ	<p>๑) เพื่อสร้างแหล่งอบรมเรียนรู้เชิงปฏิบัติการ เรื่องการเกษตร และเกษตรอินทรีย์สู่อุตสาหกรรมชีวภาพครบวงจร (Training Hub) ให้กับเกษตรกร นักศึกษา และผู้ประกอบการที่ต้องการนำผลผลิตการเกษตรแปรรูปขั้นสูง มาทดสอบ อบรม เรียนรู้ วิจัย และจำหน่าย</p> <p>๒) เพื่อสร้างแหล่งท่องเที่ยวเชิงเกษตร ครบวงจรอย่างสร้างสรรค์ในพื้นที่มหาวิทยาลัย ที่เชื่อมต่อกับแหล่งน้ำทะเลสาบร่องก้อ โรงแรมยูเพรส โรงพยาบาลโรงงานต้นแบบ ส่งเสริมให้เกิดสังคมสุขภาพ และชุมชนในมหาวิทยาลัย</p>

หัวข้อ	รายละเอียด
๔. เป้าหมาย	๑) เป็นแหล่งเรียนรู้ที่ตอบโจทย์การพัฒนาตามบริบทในพื้นที่ ที่ใช้เศรษฐกิจเกษตรกรรม ยกกระต๊อบแบบเกษตรอินทรีย์อุตสาหกรรมชีวภาพ ๒) สร้างรายได้ให้กับคณะเกษตรศาสตร์ มหาวิทยาลัยอุบลราชธานี เพื่อให้เกิดการบริหารจัดการที่ยั่งยืน
๕. พื้นที่ดำเนินการ	ศูนย์ไร่ฝึก คณะเกษตรศาสตร์ มหาวิทยาลัยอุบลราชธานี ๒,๐๐๐ ไร่
๖. กิจกรรมหลัก	กิจกรรมที่ ๑ ปรับปรุงพื้นที่สร้างแปลงสาธิตการเกษตรครบวงจร พัฒนาเป็นแหล่งเรียนรู้ และสถานที่ท่องเที่ยวเชิงเกษตรชีวภาพ ได้แก่ ๑.๑ ปรับปรุงอาคารเดิมให้เป็นศูนย์รับบริการ จัดนิทรรศการ ห้องชม วิดีทัศน์ที่ทันสมัย พิพิธภัณฑ์เครื่องจักรกลการเกษตรยุคเดิมจนถึงปัจจุบัน ๑.๒ สร้างโรงปุ๋ยหมักเติมอากาศ เพื่อเป็นจุดสาธิต และผลิตปัจจัยการผลิตส่งเสริมพืชในแปลงสาธิต ๑.๓ วางระบบน้ำครบวงจร เพื่อดูแลรักษาพื้นที่เกษตร ๑.๔ ปรับปรุงถนนภายในศูนย์ เพื่อรองรับการเข้าเยี่ยมชมของทุกหน่วยงานในอนาคต กิจกรรมที่ ๒ จัดกิจกรรม MOU กับภาครัฐ และภาคเอกชน เพื่อสร้างความเข้าใจในการพัฒนา และเกิดกิจกรรมต่อเนื่องทั้งปี สร้างการรับรู้ผ่านสื่อประชาสัมพันธ์ที่นำเสนอภาพรวมในการเชื่อมโยงในมหาวิทยาลัยทั้งระบบ กิจกรรมที่ ๓ จัดหน่วยงานในการรับซื้อผลผลิตภายในศูนย์ เพื่อสร้างระบบตลาดนำการผลิต
๗. หน่วยงานดำเนินงาน	๙. คณะเกษตรศาสตร์ มหาวิทยาลัยอุบลราชธานี ๑๐. คณะศิลปประยุกต์ มหาวิทยาลัยอุบลราชธานี ๑๑. สภาอุตสาหกรรมจังหวัดอุบลราชธานี ๑๒. สมาคมการค้าเกษตรอินทรีย์กลุ่มจังหวัดภาคตะวันออกเฉียงเหนือตอนล่าง ๒ ๑๓. บริษัท อุบล ไบโอบีโอ เอทานอล จำกัด (มหาชน)
๘. ระยะเวลาในการดำเนินการ	ตุลาคม ๒๕๖๕ - กันยายน ๒๕๖๖
๙. งบประมาณ	๑๐๐ ล้านบาท
๑๐. ผลผลิต (Output)	
๑๑. ผลที่คาดว่าจะได้รับ (Outcome)	๑) มหาวิทยาลัยอุบลราชธานี เป็นแหล่งเรียนรู้การเกษตรครบวงจรครบมิติ เกษตรที่เหมาะสมในอีสาน ๒ เกษตรอุตสาหกรรม เกษตรอินทรีย์ เกษตรชีวภาพ

หัวข้อ	รายละเอียด
	<p>๒) เป็นแหล่งสร้างรายได้ให้กับมหาวิทยาลัย เนื่องจากการทำงานร่วมกับภาคตลาดผ่านสมาคมการค้าเกษตรอินทรีย์กลุ่มจังหวัดภาคตะวันออกเฉียงเหนือตอนล่าง ๒</p> <p>๓) ส่งเสริมการท่องเที่ยวครบวงจร เชื่อมโยงกับโรงแรมยูเพรส และส่วนอื่น ๆ</p>

หัวข้อ	รายละเอียด
๑. ชื่อโครงการ	พัฒนาศักยภาพแก่เกษตรกรรุ่นใหม่ด้านการแปรรูปอาหารด้วยเทคโนโลยี นวัตกรรม และส่งเสริมการตลาดผู้ประกอบการรายใหม่
๒. ความสำคัญของโครงการ หลักการและเหตุผล	<p>จังหวัดอุบลราชธานี เป็นจังหวัดที่มีการแปรรูปอาหารประเภทเนื้อสัตว์ รวมไปถึงปลาน้ำจืด เป็นจำนวนมาก โดยมีการแปรรูปเป็นอาหารพื้นถิ่นที่มีชื่อเสียง เช่น หมูยอ ไส้กรอก ปลาแร่ ปลาต้ม แหนม เป็นต้น อย่างไรก็ตามการแปรรูปดังกล่าวส่วนใหญ่ยังเป็นการแปรรูปขั้นต้น กล่าวคือผลิตภัณฑ์ยังไม่มีหลากหลายเพียงพอ รวมถึงยังไม่มีความมาตรฐานที่ดีพอ ยิ่งไปกว่านั้น ผลิตภัณฑ์แปรรูปส่วนใหญ่ยังขาดนวัตกรรม หรือการสร้างคุณค่าโดดเด่น จึงส่งผลให้ไม่สามารถขยายตลาด หรือเพิ่มมูลค่าได้มากนัก</p> <p>สาเหตุประการหนึ่งของข้อจำกัดดังกล่าวคือเกษตรกร วิสาหกิจผู้ประกอบการ SMEs หรือ Startup ยังไม่มีองค์ความรู้ที่มากพอ ที่จะยกระดับผลิตภัณฑ์หรือสร้างนวัตกรรมการแปรรูปอาหารได้ ดังนั้นโครงการอุทยาน มหาวิทยาลัยอุบลราชธานี จึงเสนอโครงการนี้ เพื่อส่งเสริมการนำเอาเทคโนโลยี นวัตกรรม และงานวิจัย ด้านการแปรรูปเนื้อสัตว์ รวมถึงการเพิ่มมูลค่า (value added) ผลิตภัณฑ์โดยการใช้สารสกัดสมุนไพรซึ่งเป็นผลผลิตจากท้องถิ่น เพื่อใช้เป็นวัตถุดิบหรือส่วนผสมในผลิตภัณฑ์อาหารแปรรูป ซึ่งจะเป็นการยกระดับอุตสาหกรรมพืชสมุนไพรไปพร้อมกัน และถ่ายทอดสู่กลุ่มเป้าหมาย โดยจะเชื่อมโยงกับอาคาร Pilot Plant ซึ่งมหาวิทยาลัยอุบลราชธานีได้รับงบประมาณในการก่อสร้างมาแล้ว ซึ่งผู้เข้าร่วมโครงการสามารถใช้เครื่องมือ เครื่องจักรของ Pilot Plant ในการผลิต และสร้างนวัตกรรมเพื่อเพิ่มมูลค่าเบื้องต้นได้</p>
๓ วัตถุประสงค์ของโครงการ	<ol style="list-style-type: none"> ๑. พัฒนาผลิตภัณฑ์แปรรูปจากเนื้อสัตว์ให้แก่เกษตรกร วิสาหกิจผู้ประกอบการ SMEs ๒.. สร้าง SMEs หรือ Startup ใหม่ที่เกิดจากการแปรรูปอาหารประเภทเนื้อสัตว์ ๓ .ยกระดับผลิตภัณฑ์แปรรูปอาหารประเภทเนื้อสัตว์สู่ตลาดสากล ๔. สร้างมูลค่าเพิ่มแก่ผลิตภัณฑ์แปรรูปอาหารประเภทเนื้อสัตว์ ๕. สร้างมูลค่าเพิ่มแก่สมุนไพรท้องถิ่น เพื่อใช้เป็นส่วนประกอบของผลิตภัณฑ์อาหาร

หัวข้อ	รายละเอียด
๔. ตัวชี้วัดและค่าเป้าหมาย	๑. จำนวนฟาร์มเห็ดครบวงจร อย่างน้อย ๕ ฟาร์ม ๒. มีผู้ได้รับการอบรมเรื่องเทคโนโลยีเกี่ยวกับทำฟาร์มเห็ดอย่างน้อย ๒๐๐ คนจากทุกอำเภอในจังหวัดอุบลราชธานี ๓. มีฟาร์มเห็ดครบวงจรที่เป็นต้นแบบ เพื่อเป็นแหล่งเรียนรู้อย่างน้อย ๓ แห่ง
๕. พื้นที่เป้าหมาย	จังหวัดอุบลราชธานี
๖. กิจกรรมหลัก	พัฒนาองค์ความรู้ด้านการแปรรูปอาหาร และการถ่ายทอดเทคโนโลยี เพื่อสร้างนวัตกรรมผลิตภัณฑ์จากเนื้อสัตว์เพื่อผลักดันสู่ตลาดสมัยใหม่
๖.๑ กิจกรรมหลักที่ ๑	อบรมเชิงวิชาการด้านความปลอดภัยในการผลิตอาหาร และมาตรฐานที่เกี่ยวข้อง
งบประมาณ	๕,๕๓๕,๐๐๐.- บาท
ผู้รับผิดชอบ	รศ.ดร. ขวลิต ถิ่นวงศ์พิทักษ์
หน่วยงานที่เกี่ยวข้อง	มหาวิทยาลัยอุบลราชธานี สำนักงานเกษตรจังหวัด สำนักงานพาณิชย์จังหวัด สำนักงานอุตสาหกรรมจังหวัด สำนักงานพัฒนาชุมชน
๖.๒ กิจกรรมหลักที่ ๒	อบรมเชิงปฏิบัติการด้านการประยุกต์ใช้เทคโนโลยี เครื่องมือ และเครื่องจักรเพื่อสร้างนวัตกรรมการแปรรูปอาหาร ที่สามารถเพิ่มมูลค่า (value added) และการตลาด การวิเคราะห์ธุรกิจสมัยใหม่ มุ่งเน้นธุรกิจอาหารแปรรูปจากเนื้อสัตว์
งบประมาณ	๖,๔๕๕,๐๐๐.- บาท
ผู้รับผิดชอบ	รศ.ดร. ขวลิต ถิ่นวงศ์พิทักษ์
หน่วยงานที่เกี่ยวข้อง	มหาวิทยาลัยอุบลราชธานี สำนักงานเกษตรจังหวัด สำนักงานพาณิชย์จังหวัด สำนักงานอุตสาหกรรมจังหวัด สำนักงานพัฒนาชุมชน
๖.๓ กิจกรรมหลักที่ ๓	การถ่ายทอดเทคโนโลยี และการอบรมเชิงปฏิบัติการในการผลิต และพัฒนารูปแบบผลิตภัณฑ์เพื่อเพิ่มมูลค่าผลิตภัณฑ์แปรรูปจากเนื้อสัตว์
งบประมาณ	๘,๐๑๐,๐๐๐.- บาท

หัวข้อ	รายละเอียด
ผู้รับผิดชอบ	รศ.ดร. ขวลิต ถิ่นวงศ์พิทักษ์
หน่วยงานที่เกี่ยวข้อง	มหาวิทยาลัยอุบลราชธานี สำนักงานเกษตรจังหวัด สำนักงานพาณิชย์จังหวัด สำนักงานอุตสาหกรรมจังหวัด สำนักงานพัฒนาชุมชน
๗. หน่วยดำเนินงาน	โครงการอุทยานวิทยาศาสตร์ ม. อุบลราชธานี
๘. ระยะเวลาในการดำเนินงาน	ตุลาคม ๒๕๖๕ - กันยายน ๒๕๖๖
๙. งบประมาณ	๒๐,๐๐๐,๐๐๐.- บาท
๑๐. ผลผลิต (Output)	๑. เกษตรกร วิสาหกิจ SMEs และ Startup หรือผู้สนใจทั่วไป เข้าร่วมกิจกรรม ไม่น้อยกว่า ๕๐๐ ราย ๒. สร้างผู้ประกอบการใหม่จำนวน ๕๐ ราย ๓. พัฒนาผลิตภัณฑ์ใหม่ จำนวน ๑๐๐ ผลิตภัณฑ์
๑๑. ผลที่คาดว่าจะได้รับ (Outcome)	๑. เกษตรกร วิสาหกิจ SMEs Startup หรือผู้ประกอบการทั่วไปที่เข้าโครงการ มีความสามารถทางการแข่งขันสูงขึ้น ๒. สร้างมูลค่าเพิ่มให้แก่ผลิตภัณฑ์แปรรูปจากเนื้อสัตว์ที่เข้าโครงการได้ไม่น้อยกว่า ร้อยละ ๒๐

หัวข้อ	รายละเอียด
๑. ชื่อโครงการ	การจัดตั้งศูนย์พัฒนาและทดสอบเทคโนโลยีการบรรจุภัณฑ์อาหารสำหรับการจัดการโลจิสติกส์
๒. ความสำคัญของโครงการ หลักการและเหตุผล	<p>ประเทศไทยได้ปรับตัวจากการเปลี่ยนแปลงเช่นเดียวกับประเทศอื่น ๆ โดยมุ่งเน้นการใช้เทคโนโลยีในการผลิตภาคอุตสาหกรรม ซึ่งเป็นส่วนหนึ่งของวิวัฒนาการภาคอุตสาหกรรมของไทยในปัจจุบันที่เรียกว่า ไทยแลนด์ ๔.๐ (Thailand ๔.๐) การปรับตัวสามารถแบ่งได้เป็น ๓ กลุ่ม ดังนี้</p> <p>(๑) First S-curve ซึ่งเป็นการต่อยอดอุตสาหกรรมเดิมที่มีศักยภาพ ประกอบด้วย ยานยนต์สมัยใหม่ อิเล็กทรอนิกส์อัจฉริยะ การแปรรูปอาหาร เกษตรและเทคโนโลยีชีวภาพ และการท่องเที่ยวเพื่อเพิ่มประสิทธิภาพและการใช้ปัจจัยผลิต</p> <p>(๒) New S-curve ที่มีการเพิ่มเติม ๕ อุตสาหกรรมอนาคต ประกอบด้วย เชื้อเพลิงชีวภาพและเคมีชีวภาพ หุ่นยนต์ การบินและโลจิสติกส์ การแพทย์ครบวงจร และดิจิทัล เพื่อปรับเปลี่ยนรูปแบบผลิตภัณฑ์และเทคโนโลยี สำหรับเป็นกลไกในการขับเคลื่อนเศรษฐกิจ</p> <p>(๓) ๒nd Wave S-curve ประกอบด้วย เครื่องหนัง ไม้แปรรูป ปูนซีเมนต์ ปิโตรเคมีและพลาสติก แก้วและกระจก โลหะ สิ่งทอและเครื่องนุ่งห่ม อัญมณีและเครื่องประดับ และเซรามิก กลุ่มอุตสาหกรรมเหล่านี้จะได้รับการปฏิรูปใหม่เพื่อการเติบโตในอนาคตต่อไป ทั้งนี้ผู้ประกอบการและภาคอุตสาหกรรมได้เริ่มใช้ AI และหุ่นยนต์ร่วมในการปรับตัวเพื่อตอบสนองต่อการเปลี่ยนแปลงข้างต้น</p> <p>สืบเนื่องจากทิศทางการเปลี่ยนแปลงดังกล่าวรัฐบาลได้จัดทำ “ยุทธศาสตร์ชาติ ๒๐ ปี” (พ.ศ. ๒๕๖๐-๒๕๗๙) เพื่อเป็นเป้าหมายการพัฒนาในระยะยาว และมีการกำหนดวิสัยทัศน์ “ประเทศไทยมีความมั่นคง มั่งคั่ง ยั่งยืน เป็นประเทศพัฒนาแล้ว ด้วยการพัฒนาตามหลักปรัชญาของเศรษฐกิจพอเพียง” หรือคติพจน์ประจำชาติ “มั่นคง มั่งคั่ง ยั่งยืน” เพื่อให้ประเทศมีขีดความสามารถในการแข่งขันในการผลิตและบริการที่หลากหลาย บนฐานของ การเทคโนโลยีสมัยใหม่ และนวัตกรรม มีรายได้สูงอยู่ในกลุ่มประเทศพัฒนาแล้ว คนไทย เป็นคนคุณภาพ ที่มีความสุข อยู่ดี กินดี สังคมมีความมั่นคง เสมอภาคและเป็นธรรม</p>

หัวข้อ	รายละเอียด
<p>๓. วัตถุประสงค์ของโครงการ</p>	<p>อุตสาหกรรมอาหารเป็นอุตสาหกรรมเป้าหมายและมีความสำคัญในยุทธศาสตร์ชาติ ๒๐ ปี เนื่องจากอุตสาหกรรมอาหารและการเกษตรเป็นพื้นฐานทางเศรษฐกิจของประเทศไทย ตลอดจนอยู่ในวิถีชีวิตของคนไทยมาโดยตลอด ดังนั้นการพัฒนาอุตสาหกรรมอาหารในยุคปัจจุบันจึงเป็นการต่อยอดจากบริบทและพื้นฐานที่เข้มแข็งประเทศไทย แนวโน้มในการพัฒนาผลิตภัณฑ์อาหารแปรรูปได้มีแนวทางสู่อาหารฟังก์ชัน (functional foods) ซึ่งเป็นอาหารที่มีการเพิ่มสารที่เป็นประโยชน์ต่อสุขภาพจากคุณค่าทางโภชนาการเดิมของอาหารที่มีอยู่ เพื่อชะลอการเกิดโรคและหรือการบำบัดและรักษา ดังตัวอย่างเช่น ขนมขบเคี้ยวผสมผักและผลไม้ (ผักและผลไม้อบแห้ง อบกรอบ สแน็กบาร์) และเครื่องดื่มผสมสารสกัดจากธรรมชาติหรือวิตามิน อาหารฟังก์ชันที่มีส่วนผสมของวัตถุดิบจากพื้นถิ่นของประเทศไทย โดยเฉพาะผักและผลไม้พื้นบ้าน เช่น ผักต้ว ซึ่งมีรสเปรี้ยวอมฝาดหรือผักข้าว (gac fruit) ได้รับความนิยมจากผู้บริโภคเนื่องจากมีคุณค่าทางอาหารที่สูงโดยเฉพาะมีส่วนประกอบที่มีฤทธิ์ต้านอนุมูลอิสระซึ่งช่วยชะลอการเปลี่ยนแปลงของสุขภาพในหลายด้าน</p>
<p>๔. ตัวชี้วัดและค่าเป้าหมาย</p>	<p>จากข้อมูลที่น่าเสนอข้างต้นทำให้เห็นได้ว่าอาหารฟังก์ชันจัดเป็นสินค้าเกษตรหนึ่งที่มีศักยภาพในการสร้างมูลค่าทางเศรษฐกิจจากการจัดจำหน่ายทั้งในและต่างประเทศโดยเฉพาะในตลาดของผู้บริโภคที่ให้ความสำคัญต่อการดูแลสุขภาพ (health-oriented consumers) “ดังนั้นการใช้วัตถุดิบที่มีอยู่ในท้องถิ่นเป็นส่วนประกอบของอาหารฟังก์ชันจึงเป็นการพัฒนาและเพิ่มมูลค่าสินค้าเกษตรอัตลักษณ์พื้นถิ่นให้มีมูลค่าที่สูงขึ้น” ซึ่งสอดคล้องกับการดำเนินงานการขับเคลื่อนแผนแม่บทภายใต้ยุทธศาสตร์ชาติ ประเด็น (๓) การเกษตร อย่างไรก็ตามผลิตภัณฑ์อาหารแปรรูปซึ่งสินค้าเกษตรจัดว่าเป็นสินค้าที่มีการเสื่อมเสียได้ง่าย (highly perishable commodities) จึงมีความจำเป็นต้องได้รับการจัดการภายหลังกระบวนการผลิตอย่างเหมาะสมเพื่อชะลอการเปลี่ยนแปลงคุณภาพและการเสื่อมเสียที่มีสาเหตุจากปัจจัยหลายประการ เช่น การแตกหักเสียหายระหว่างขนส่ง การกัดแทะโดยสัตว์แมลง หรือการเกิดปฏิกิริยาระหว่างสิ่งแวดล้อม (อุณหภูมิการเก็บรักษา แสงแดด และความชื้นในอากาศ)</p>

หัวข้อ	รายละเอียด
<p>๕. พื้นที่เป้าหมาย</p>	<p>การบรรจุภัณฑ์อาหาร (food packaging) เป็นกระบวนการจัดการหลังการผลิตหนึ่งที่ได้ชะลอการเสื่อมเสียและการเปลี่ยนแปลงคุณภาพของผลิตภัณฑ์ โดยการสร้างปฏิสัมพันธ์ (interaction) ระหว่างบรรจุภัณฑ์และสินค้าที่บรรจุในบรรจุภัณฑ์ ทั้งนี้การสร้างปฏิสัมพันธ์ทำหน้าที่ในการควบคุมการเปลี่ยนแปลงคุณภาพ เช่น วัสดุดูดออกซิเจนทำหน้าที่กำจัดแก๊สออกซิเจนในบรรจุภัณฑ์ทำให้ลดการเกิดปฏิกิริยาออกซิเดชันระหว่างอาหารกับแก๊สออกซิเจนส่งผลให้สินค้ามีความสดใหม่ไม่มีกลิ่นเหม็นหืน หรือวัสดุดูดความชื้นจะทำการกำจัดความชื้นส่งผลให้สินค้ามีความกรอบและสีสรรสวยงามเป็นที่ต้องการของผู้บริโภค อย่างไรก็ตามการมีปฏิสัมพันธ์ที่สอดคล้องกับอาหารแต่ละชนิดต้องมีการทดสอบบรรจุภัณฑ์ให้เหมาะสมเพื่อการจัดการโลจิสติกส์ที่มีคุณภาพ ปัจจุบันยังไม่มีศูนย์พัฒนาเทคโนโลยีการบรรจุภัณฑ์อาหาร โดยเฉพาะการทดสอบบรรจุภัณฑ์ในภาคตะวันออกเฉียงเหนือตอนล่าง ๒ หรือ กลุ่มจังหวัดอื่น ๆ (ปัจจุบันมีเพียงในกรุงเทพฯ คือ ศูนย์บรรจุหีบห่อไทย) ดังนั้นการจัดตั้งศูนย์พัฒนาและทดสอบบรรจุภัณฑ์อาหารจึงมีความสำคัญต่อการพัฒนาอุตสาหกรรมอาหารแปรรูปของกลุ่มจังหวัดฯ ที่จะคงไว้ซึ่งมูลค่าทางอาหาร คุณภาพและศักยภาพในการแข่งขันและสร้างมูลค่าให้กับ การเกษตรและเศรษฐกิจของประเทศไทยต่อไป</p>
<p>๖. กิจกรรมหลัก</p>	<p>ทั้งนี้สาขาวิชาอุตสาหกรรมเกษตร คณะเกษตรศาสตร์ มหาวิทยาลัยอุบลราชธานี ดำเนินการเรียนการสอนด้านเทคโนโลยีการบรรจุภัณฑ์อาหารและเทคโนโลยีการอาหาร อันเป็นส่วนสำคัญในกิจกรรมโลจิสติกส์สินค้าอาหารแปรรูป จึงมีความพร้อมด้านบุคลากรและเครื่องมือบางส่วนในการดำเนินงานจัดตั้งศูนย์ฯ อย่างไรก็ตามเครื่องมือด้านเทคโนโลยีการบรรจุและชุดทดสอบอีกหลายประการที่จำเป็นสำหรับการพัฒนา ทดสอบและถ่ายทอดให้ผู้ประกอบการยังไม่มีในขณะนี้ โดยเฉพาะเครื่องมือวิเคราะห์และทดสอบขั้นสูง ดังนั้นจึงได้พัฒนาโครงการเพื่อนำเสนออันจะยังประโยชน์ต่อการขับเคลื่อนเศรษฐกิจของกลุ่มจังหวัดต่อไป</p>
<p>๖.๑ กิจกรรมหลักที่ ๑</p>	<p>การจัดตั้งศูนย์พัฒนาและทดสอบเทคโนโลยีการบรรจุภัณฑ์อาหารสำหรับการจัดการโลจิสติกส์</p>
<p>งบประมาณ</p>	<p>๑๐,๐๐๐,๐๐๐ บาท</p>
<p>ผู้รับผิดชอบ</p>	<p>สาขาวิชาอุตสาหกรรมเกษตร คณะเกษตรศาสตร์ มหาวิทยาลัยอุบลราชธานี</p>

หัวข้อ	รายละเอียด
หน่วยงานที่เกี่ยวข้อง	สำนักงานเกษตรจังหวัดอุบลราชธานีและกลุ่มจังหวัดภาคตะวันออกเฉียงเหนือตอนล่าง ๒ หอการค้าจังหวัดในกลุ่มจังหวัดฯ สมาพันธ์ SMEs ของกลุ่มจังหวัด
๖.๒ กิจกรรมหลักที่ ๒	การให้บริการการพัฒนาและทดสอบเทคโนโลยีการบรรจุภัณฑ์อาหารให้กับผู้ประกอบการอาหารแปรรูป
งบประมาณ	๑,๐๐๐,๐๐๐ บาท
ผู้รับผิดชอบ	สาขาวิชาอุตสาหกรรมเกษตร คณะเกษตรศาสตร์ มหาวิทยาลัยอุบลราชธานี
หน่วยงานที่เกี่ยวข้อง	สำนักงานเกษตรจังหวัดอุบลราชธานีและกลุ่มจังหวัดภาคตะวันออกเฉียงเหนือตอนล่าง ๒ หอการค้าจังหวัดในกลุ่มจังหวัดฯ สมาพันธ์ SMEs ของกลุ่มจังหวัด
๖.๓ กิจกรรมหลักที่ ๓	การติดตามการพัฒนาบรรจุภัณฑ์อาหารของผู้ประกอบการอาหารแปรรูปที่รับบริการจากศูนย์ฯ
งบประมาณ	๕๐๐,๐๐๐ บาท
ผู้รับผิดชอบ	สาขาวิชาอุตสาหกรรมเกษตร คณะเกษตรศาสตร์ มหาวิทยาลัยอุบลราชธานี
หน่วยงานที่เกี่ยวข้อง	สำนักงานเกษตรจังหวัดอุบลราชธานีและกลุ่มจังหวัดภาคตะวันออกเฉียงเหนือตอนล่าง ๒ หอการค้าจังหวัดในกลุ่มจังหวัดฯ สมาพันธ์ SMEs ของกลุ่มจังหวัด
๗. หน่วยดำเนินงาน	คณะเกษตรศาสตร์ มหาวิทยาลัยอุบลราชธานี
๘. ระยะเวลาในการดำเนินงาน	ตุลาคม ๒๕๖๕ - กันยายน ๒๕๖๖
๙. งบประมาณ	๑๑,๕๐๐,๐๐๐.- บาท
๑๐. ผลผลิต (Output)	ศูนย์พัฒนาและทดสอบเทคโนโลยีการบรรจุภัณฑ์อาหาร ซึ่งมีเครื่องมือและอุปกรณ์ที่ครอบคลุมในการทดสอบที่จำเป็นโดยเฉพาะการแลกเปลี่ยนแก๊สของบรรจุภัณฑ์ ความแข็งแรงของกระดาษและกล่องกระดาษลูกฟูก ความแข็งแรงของรอยปิดผนึกบรรจุภัณฑ์ การเปลี่ยนแปลงทางกายภาพ เคมีและจุลชีววิทยาของอาหาร ระบบการบรรจุภัณฑ์อัตโนมัติ และการทดสอบสถานะจำลองในกระบวนการโลจิสติกส์ การขนส่งและจัดเก็บบรรจุภัณฑ์อาหาร
๑๑. ผลที่คาดว่าจะได้รับ (Outcome)	ผู้ประกอบการสามารถลดการเสื่อมเสียและสร้างรายได้/มูลค่าของผลิตภัณฑ์อาหารแปรรูปจากการปรับเปลี่ยนและใช้บรรจุภัณฑ์ที่เหมาะสม

แนวทางการพัฒนาที่ ๓ ส่งเสริมการนำงานวิจัย เทคโนโลยี และนวัตกรรมไปใช้ประโยชน์ เพื่อผลิตสินค้าเกษตรมูลค่าสูง

หัวข้อ	รายละเอียด
๑. ชื่อโครงการ	การฝึกอบรมเชิงปฏิบัติการ การทำเกษตรอินทรีย์ในระบบสมาร์ตฟาร์มเพื่อสร้างเกษตรกรอินทรีย์อัจฉริยะ
๒. ความสำคัญของโครงการ หลักการและเหตุผล	<p>ตามยุทธศาสตร์ชาติ ๒๐ ปี ภาคเกษตรเป็นภาคการผลิตที่มีความสำคัญต่อเศรษฐกิจของประเทศไทย การพัฒนาภาคเกษตรมีความท้าทายหลายด้าน ทั้งการพัฒนาศักยภาพการผลิต การรักษาเสถียรภาพราคาสินค้าและการพัฒนาคุณภาพมาตรฐาน ตลอดจนการยกระดับคุณภาพชีวิตของเกษตรกร ทำให้มีความจำเป็นต้องให้ความสำคัญกับการยกระดับความสามารถในการแข่งขัน ควบคู่ไปกับการสร้างความมั่นคงทางอาหารและสร้างรายได้ให้กับประเทศ โดยอาศัยการประยุกต์ใช้เทคโนโลยีและนวัตกรรมและภูมิปัญญาในการพัฒนาและสร้างมูลค่าสินค้าเกษตร จึงควรมีแหล่งรวบรวมองค์ความรู้ทางด้านเทคโนโลยีการเกษตร แหล่งอบรมเฉพาะ ภูมิปัญญาและนวัตกรรมเพื่อให้เกษตรกรสามารถนำองค์ความรู้ไปใช้พัฒนาต่อยอดให้เกิดประโยชน์ต่อการทำการเกษตรและการแปรรูป ส่งผลให้เกษตรกรสามารถลดต้นทุนการผลิตทางการเกษตรได้ โดยในระดับนโยบายของรัฐมนตรีว่าการกระทรวงเกษตรและสหกรณ์ ได้มอบนโยบายให้มีการจัดตั้ง “ศูนย์เทคโนโลยีเกษตรและนวัตกรรม” ประจำจังหวัดขึ้น เพื่อเป็นหน่วยงานกลางในการประสานกับทุกภาคส่วนที่เกี่ยวข้องเพื่อร่วมกันขับเคลื่อนการพัฒนาเกษตรกรในพื้นที่เพื่อนำไปพัฒนาศักยภาพของตนเองต่อไป</p> <p>มหาวิทยาลัยอุบลราชธานี ในฐานะหน่วยงานหลักที่รับผิดชอบศูนย์เทคโนโลยีเกษตรและนวัตกรรมจังหวัดอุบลราชธานี เล็งเห็นความสำคัญในการดำเนินการขับเคลื่อนศูนย์ฯ ให้มีผลการปฏิบัติที่เป็นรูปธรรม จึงได้จัดเตรียมความพร้อมในการดำเนินโครงการฝึกอบรมเชิงปฏิบัติการ การทำเกษตรอินทรีย์ในระบบสมาร์ตฟาร์มเพื่อสร้างเกษตรกรอินทรีย์อัจฉริยะ โดยได้เตรียมพื้นที่ศูนย์เรียนรู้ฟาร์มอินทรีย์อัจฉริยะมหาวิทยาลัยอุบลราชธานี ๑๓๐ ไร่ ดังแสดงในภาพที่ ๑ ซึ่งจะจัดเป็นสถานที่ในการฝึกอบรมภาคทฤษฎีและภาคปฏิบัติ โดยการปฏิบัติจะจัดสรรพื้นที่ให้แก่ผู้เข้าอบรมเป็นสัดส่วนภายในฟาร์มให้ผู้เข้ารับการฝึกอบรมปฏิบัติการปลูกพืชผักจริง โดยใช้พืชผักที่เป็นที่นิยมในการบริโภค เช่น ผักบุ้ง ผักสลัดพันธุ์ต่าง ๆ ผักกวางตุ้ง เป็นต้น ซึ่งเมื่อผู้ร่วมอบรมทำการเพาะปลูกและดูแลแปลงผักของตนเอง จนกระทั่งโตพอที่จะเก็บได้ มหาวิทยาลัยก็จะให้ผู้ร่วมโครงการจัดเก็บผักของตนเอง</p>

หัวข้อ	รายละเอียด
	<p>เพื่อนำกลับไปบริโภคหรือจำหน่ายให้แก่ผู้ประกอบการ บุคลากรของมหาวิทยาลัย ซึ่งผลผลิตที่ได้สามารถแปลงเป็นรายได้ให้กับผู้ร่วมโครงการได้ทันทีโดยราคาหรือจำนวนรายได้ขึ้นกับปริมาณและชนิดของผลผลิตของแต่ละคน นอกจากนี้ในระยะยาวเมื่อเกษตรกรที่ร่วมโครงการมีศักยภาพสูงขึ้น สามารถนำความรู้และอุปกรณ์ที่ได้จากโครงการไปประกอบเป็นอาชีพหลักและขยายผลต่อไปสู่การเป็นเกษตรกรอัจฉริยะ การเป็นผู้ประกอบการอัจฉริยะ ช่วยพัฒนาประเทศชาติต่อไปได้ ตามวัตถุประสงค์ของโครงการ</p> <p>สภาพปัญหา / ความต้องการ :</p> <ul style="list-style-type: none"> - ภาคเกษตร เป็นภาคการผลิตที่สำคัญต่อระบบเศรษฐกิจของประเทศไทย ปัจจุบันยังมีปัญหาในการพัฒนาภาคเกษตรในหลายด้านทั้งด้านกายภาพ โครงสร้างพื้นฐาน องค์ความรู้และเทคโนโลยีที่เหมาะสม - การยกระดับภาคเกษตร โดยเฉพาะในกลุ่มเกษตรกรรุ่นใหม่ <p>เกษตรกรทั่วไป ผู้ประกอบการด้านการเกษตร ให้มีความรู้ความสามารถในการจัดการต้นทางคือการผลิต</p> <ul style="list-style-type: none"> - มหาวิทยาลัยอุบลราชธานี มีความพร้อมด้านองค์ความรู้ บุคลากร และอาคารสถานที่ที่สามารถรองรับการดำเนินการดังกล่าวได้ จึงเสนอโครงการฝึกอบรมเชิงปฏิบัติการ การทำเกษตรอินทรีย์ในระบบสมาร์ฟาร์ม เพื่อสร้างเกษตรกรอัจฉริยะในพื้นที่จังหวัดอุบลราชธานี รองรับการพัฒนาภาคการเกษตรในพื้นที่ต่อไป
<p>๓. วัตถุประสงค์ของโครงการ</p>	<p>๑) เพื่ออบรมและฝึกทักษะการทำเกษตรอินทรีย์ระบบสมาร์ฟาร์มให้แก่เกษตรกรรุ่นใหม่และเกษตรกรในจังหวัดอุบลราชธานี</p> <p>๒) เพื่อยกระดับเกษตรกรรุ่นใหม่และเกษตรกรในจังหวัดอุบลราชธานีให้เป็นผู้ประกอบการใหม่ด้านการเกษตร</p> <p>๓) เพื่อสร้างอาชีพ และรายได้เพิ่มให้แก่กลุ่มเป้าหมาย</p>
<p>๔. เป้าหมาย</p>	<p>เกษตรกรรุ่นใหม่ เกษตรกร กลุ่มผู้ประกอบการธุรกิจเกษตร ในจังหวัดอุบลราชธานี</p>
<p>๕. พื้นที่ดำเนินการ</p>	<p>จังหวัดอุบลราชธานี</p>
<p>๖. กิจกรรมหลัก</p>	<p>การจัดทำแผนกิจกรรมการฝึกอบรม การจัดเตรียมวัสดุ อุปกรณ์ ประกอบการอบรม การประชาสัมพันธ์รับสมัครผู้สนใจ จัดการฝึกอบรมการทำเกษตรอินทรีย์ในระบบสมาร์ฟาร์ม ติดตามการดำเนินงานให้คำปรึกษาแนะนำแก่เกษตรกรที่ผ่านการอบรม ในพื้นที่ของเกษตรกร ประเมินผลการดำเนินโครงการ</p>
<p>๗. หน่วยงานดำเนินงาน</p>	<p>มหาวิทยาลัยอุบลราชธานี</p>
<p>๘. ระยะเวลาในการดำเนินการ</p>	<p>ตุลาคม ๒๕๖๕ - กันยายน ๒๕๖๖</p>

หัวข้อ	รายละเอียด
๙. งบประมาณ	๑,๐๐๐,๐๐๐ บาท
๑๐. ผลผลิต (Output)	เกษตรกรรุ่นใหม่ เกษตรกร กลุ่มผู้ประกอบการธุรกิจเกษตร ที่ได้รับการอบรม ๑๐๐ คน
๑๑. ผลที่คาดว่าจะได้รับ (Outcome)	เกษตรกรรุ่นใหม่ เกษตรกร กลุ่มผู้ประกอบการธุรกิจเกษตร ที่ผ่านการอบรม สามารถเพิ่มรายได้หรือลดรายจ่ายในการดำเนินงาน

ประเด็นการพัฒนาที่ ๔ บริหารจัดการทรัพยากรการเกษตรและสิ่งแวดล้อมอย่างยั่งยืนและสมดุล

แนวทางการพัฒนาที่ ๑ อนุรักษ์ฟื้นฟูทรัพยากรดินทางการเกษตร ปรับเปลี่ยนพื้นที่จากการทำเกษตรมูลค่าต่ำและไม่เหมาะสมกับพื้นที่ไปสู่การปลูกพืช เลี้ยงปศุสัตว์ และประมงที่มีมูลค่าสูง

หัวข้อ	รายละเอียด
๑. ชื่อโครงการ	ส่งเสริมการผลิตปุ๋ยชีวภาพ
๒. ความสำคัญของโครงการ หลักการและเหตุผล	จากการที่เกษตรกรใช้ปุ๋ยเคมีมาเป็นระยะเวลาอันยาวนานจึงทำให้สภาพดินและโครงสร้างของดินจากการที่เกษตรกรใช้ปุ๋ยของพืชเป็นไปอย่างมีประสิทธิภาพประกอบกับในปัจจุบันราคาปุ๋ยเคมี มีราคาแพงและเกิดผลตกค้างภายในและตัวเกษตรกรเองเป็นอย่างมากทำให้ร่างกายสภาพดิน และสภาพแวดล้อมแย่งประกอบกับต้นทุนการผลิตสูง การส่งเสริมการมีใช้ปุ๋ยชีวภาพนับว่าเป็นหนทางหนึ่งที่จะช่วยลดภาระและสภาวะต่าง ๆ ดังที่กล่าวมาข้างต้นได้ซึ่งปัจจัยการผลิตต่าง ๆ เกษตรกรเองมีพร้อมอยู่ค่อนข้างมากจึงน่าที่จะทำการส่งเสริม
๓. วัตถุประสงค์ของโครงการ	<ul style="list-style-type: none"> - ทำให้เกษตรกรลดต้นทุนการผลิต - เพื่อใช้วัสดุที่เหลือใช้ทางการเกษตรอย่างคุ้มค่า - เพื่อเป็นการรักษาสภาพแวดล้อม และเพิ่มธาตุอาหารให้แก่ดิน - เพื่อให้เกษตรกรผลิตปุ๋ยชีวภาพใช้เอง
๔. เป้าหมาย	จำนวน ๒๑๙ ตำบล ตำบลละ ๕๐ ไร่ รวม ๑๐,๙๕๐ ไร่
๕. พื้นที่ดำเนินการ	๒๑๙ ตำบล
๖. กิจกรรมหลัก	<ul style="list-style-type: none"> ๑. อบรมเกษตรกร ๒. จัดทำแปลงเรียนรู้
๗. หน่วยงานดำเนินงาน	สำนักงานเกษตรอำเภอ ๒๕ อำเภอ
๘. ระยะเวลาในการดำเนินการ	ตุลาคม ๒๕๖๕ - กันยายน ๒๕๖๖
๙. งบประมาณ	ตำบลละ ๒๐๐,๐๐๐ บาท เป็นเงิน ๔๓,๘๐๐,๐๐๐ บาท
๑๐. ผลผลิต (Output)	- เกษตรกรมีการผลิตและใช้ปุ๋ยอินทรีย์ชีวภาพมากขึ้น
๑๑. ผลที่คาดว่าจะได้รับ (Outcome)	<ul style="list-style-type: none"> - เกษตรกรสามารถลดต้นทุนการผลิต - เป็นการอนุรักษ์ทรัพยากรธรรมชาติและสิ่งแวดล้อม - เป็นการปรับปรุงบำรุงดินให้มีความอุดมสมบูรณ์ เหมาะสมแก่การเพาะปลูกพืช

หัวข้อ	รายละเอียด
๑. ชื่อโครงการ	ไถกลบตอซังและปลูกพืชบำรุงดิน
๒. ความสำคัญของโครงการ หลักการและเหตุผล	เนื่องจากการผลิตของเกษตรกรในสภาวะปัจจุบันมีการใช้ปุ๋ยเคมีในปริมาณค่อนข้างสูง เพื่อเพิ่มผลผลิต ในขณะที่เดียวกันก็ทำให้ต้นทุนในการผลิตสูงขึ้น ดินขาดความอุดมสมบูรณ์ สภาพแวดล้อมถูกทำลาย สิ่งมีชีวิตตามธรรมชาติได้รับผลกระทบจากการใช้ปุ๋ยเคมีของเกษตรกร โครงการไถกลบตอซังและปลูกพืชบำรุงดินเป็นโครงการหนึ่ง ซึ่งจะทำให้เกษตรกรลดต้นทุนการผลิตได้ และยังเป็นการคืนความอุดมสมบูรณ์ให้กับดินระยะยาวด้วย
๓. วัตถุประสงค์ของโครงการ	<ul style="list-style-type: none"> - ทำให้เกษตรกรลดต้นทุนการผลิต - ทำให้การปลูกพืชของเกษตรกรปลอดภัยจากสารพิษ - เพื่อเป็นการรักษาสภาพแวดล้อม และเพิ่มธาตุอาหารให้แก่ดิน
๔. เป้าหมาย	จำนวน ๒๑๙ ตำบล ตำบลละ ๕๐ ไร่ รวม ๑๐,๙๕๐ ไร่
๕. พื้นที่ดำเนินการ	๒๑๙ ตำบล
๖. กิจกรรมหลัก	<ul style="list-style-type: none"> ๑.อบรมเกษตรกร ๒. จัดทำแปลงเรียนรู้
๗. หน่วยงานดำเนินงาน	สำนักงานเกษตรอำเภอ ๒๕ อำเภอ
๘. ระยะเวลาในการดำเนินการ	ตุลาคม ๒๕๖๕ - กันยายน ๒๕๖๖
๙. งบประมาณ	พื้นที่ ๑๐,๙๕๐ ไร่ ไร่ละ ๙๒๕ บาท เป็นเงิน ๑๐,๑๒๘,๗๕๐ บาท
๑๐. ผลผลิต (Output)	<ul style="list-style-type: none"> - เกษตรกรมีการไถกลบตอซังและปลูกพืชสดบำรุงดินมากขึ้น - มีแปลงเรียนรู้การไถกลบตอซังและปลูกพืชสดบำรุงดิน
๑๑. ผลที่คาดว่าจะได้รับ (Outcome)	<ul style="list-style-type: none"> - เกษตรกรสามารถลดต้นทุนการผลิต - เป็นการอนุรักษ์ทรัพยากรธรรมชาติและสิ่งแวดล้อม - เป็นการปรับปรุงบำรุงดินให้มีความอุดมสมบูรณ์ เหมาะสมแก่การเพาะปลูกพืช

หัวข้อ	รายละเอียด
๑. ชื่อโครงการ	ส่งเสริมการใช้ชีวภัณฑ์ในการผลิตทางการเกษตร
๒. ความสำคัญของโครงการ หลักการและเหตุผล	<p>จังหวัดอุบลราชธานี มีประชากรภาคการเกษตร ๒๗๙,๕๕๙ คนครัวเรือน ประกอบอาชีพทำนาเป็นส่วนใหญ่ รองลงมาคือการปลูกมันสำปะหลัง ยางพาราและปาล์มน้ำมัน ปลูกพืชฤดูแล้งหลังนา เช่น พืชผัก ถั่วลิสง ข้าวโพด แตงโม พริก เกษตรกรส่วนใหญ่เป็นเกษตรกรรายย่อย ในการผลิตทางการเกษตรประสบปัญหาต้นทุนการผลิตสูง ผลผลิตต่อไร่ต่ำ ผลผลิตไม่มีคุณภาพ การระบาดของโรคแมลงศัตรูพืช การเปลี่ยนแปลงของสภาพภูมิอากาศ การผลิตส่วนใหญ่อยู่ในระบบของการใช้สารเคมีต้องพึ่งพาอาศัยปัจจัยจากภายนอก ทั้งเมล็ดพันธุ์ ปุ๋ยเคมี สารเคมีในการป้องกันกำจัดโรคแมลงศัตรูพืช ส่งผลให้เกษตรกรมีรายจ่ายที่เพิ่มมากขึ้น เมื่อราคาสินค้าเกษตรตกต่ำ จึงทำให้เกษตรกรขาดทุน รายได้ไม่เพียงพอต่อการดำรงชีวิต คุณภาพชีวิตไม่ดี นำไปสู่การเกิดปัญหาความยากจนและปัญหาการตกค้างของสารเคมีที่มีผลต่อสุขภาพของประชากรและสิ่งแวดล้อม</p> <p>การป้องกันกำจัดโรคและแมลงศัตรูพืชของเกษตรกรในการผลิตทางการเกษตร จะใช้สารเคมีหลากหลายชนิดที่มีจำหน่ายทั่วไป ในท้องตลาด และใช้ตลอดฤดูกาลผลิต ส่งผลให้มีปัญหาในเรื่องสารพิษตกค้างในผลผลิต สิ่งแวดล้อมและเกษตรกรผู้ใช้ ในระยะยาวแมลงศัตรูพืชจะมีความต้านทานสารเคมีมากขึ้น ปริมาณและอัตราการใช้ก็จะต้องเพิ่มขึ้นเรื่อย ๆ ทางเลือกหนึ่งที่เป็นทางเลือกในการป้องกันกำจัดแมลงศัตรูพืชแบบยั่งยืนโดยผู้ใช้และผู้บริโภคปลอดภัย คือการใช้สารชีวภัณฑ์ ซึ่งเกษตรกรสามารถผลิตใช้เองได้ แต่ปัญหาที่พบคือเกษตรกรยังไม่สามารถผลิตสารชีวภัณฑ์ใช้เองได้ และยังขาดความรู้และความเข้าใจในการใช้สารชีวภัณฑ์กำจัดโรคและแมลงศัตรูพืช จึงทำให้ไม่เป็นที่นิยมแพร่หลาย</p>
๓. วัตถุประสงค์ของโครงการ	<ol style="list-style-type: none"> ๑. เพื่อให้เกษตรกรมีความรู้ความเข้าใจการใช้สารชีวภัณฑ์ในการป้องกันกำจัดโรคและแมลงในการผลิตทางการเกษตร ๒. เพื่อให้เกษตรกรสามารถผลิตสารชีวภัณฑ์ใช้ในการผลิตทางการเกษตร ๓. เพื่อให้มีผลิตภัณฑ์ชีวภัณฑ์ป้องกันกำจัดโรคและแมลงศัตรูพืชเป็นทางเลือกให้เกษตรกรใช้ทดแทนสารเคมี
๔. พื้นที่เป้าหมาย	๒๕ อำเภอในจังหวัดอุบลราชธานี
๕. กิจกรรมหลัก	<ol style="list-style-type: none"> ๑. คัดเลือกเกษตรกรเข้าร่วมโครงการ เป็นเกษตรกรรายย่อย ๒. ส่งเสริมการใช้ชีวภัณฑ์ในการผลิตทางการเกษตร ๓. ฝึกอบรมเกษตรกรหลักสูตรการผลิตขยายชีวภัณฑ์

หัวข้อ	รายละเอียด
๖. หน่วยงานดำเนินงาน	สำนักงานเกษตรจังหวัดอุบลราชธานี/สำนักงานเกษตรอำเภอ
๗. ระยะเวลาในการดำเนินงาน	ตุลาคม ๒๕๖๕ - กันยายน ๒๕๖๖
๘. งบประมาณ	จำนวน ๒,๒๘๐,๐๐๐ บาท
๙. ผลผลิต (Output)	มีสารชีวภัณฑ์ใช้ในการผลิตทางการเกษตร
๑๐. ผลที่คาดว่าจะได้รับ (Outcome)	ผลผลิตทางการเกษตรมีความปลอดภัย ผู้ผลิตและบริโภคปลอดภัย
๑๑. ตัวชี้วัด	๑. เกษตรกรมีความรู้เรื่องสารชีวภัณฑ์ในการผลิตทางการเกษตร ๒. เกษตรกรสามารถผลิตสารชีวภัณฑ์ใช้เองได้

แนวทางการพัฒนาที่ ๒ ส่งเสริมการผลิตเกษตรกรรมแบบยั่งยืน สนับสนุนการสร้างความมั่นคงตาม
แนวทาง BCG Economy

หัวข้อ	รายละเอียด
๑. ชื่อโครงการ	ส่งเสริมการผลิตแบบเกษตรกรรมยั่งยืน
๒. ความสำคัญของโครงการ หลักการและเหตุผล	<p>แผนพัฒนาเศรษฐกิจและสังคมแห่งชาติ ฉบับที่ ๑๒ กำหนดเป้าหมายตัวชี้วัดที่สำคัญ คือ ให้มีการเพิ่มพื้นที่เกษตรกรรมยั่งยืน ๕,๐๐๐,๐๐๐ ไร่ ในปี ๒๕๖๕ สนับสนุนให้มีการปรับเปลี่ยนกระบวนการผลิตพืชเชิงเดี่ยวไปสู่เกษตรกรรมยั่งยืน อาทิ เกษตรธรรมชาติ เกษตรผสมผสาน เกษตรอินทรีย์ วนเกษตร และเกษตรทฤษฎีใหม่ โดยมอบให้กระทรวงเกษตรและสหกรณ์เป็นหน่วยงานหลักในการดำเนินการ เน้นการมีส่วนร่วมภาคีเครือข่ายทุกภาคส่วน ช่วยหนุนเสริม ร่วมกันกำหนดพื้นที่หมาย กิจกรรม แนวทางการดำเนินงาน กลไกการบริหารจัดการ งบประมาณ รวมถึงการวิเคราะห์ปัญหาอุปสรรค</p> <p>เกษตรกรรมยั่งยืนเป็นระบบการทำเกษตรกรรมในเชิงผสมผสาน คำนึงถึงระบบนิเวศน์ และความหลากหลายทางชีวภาพ โดยหลีกเลี่ยงและปฏิเสธการใช้สารเคมีสังเคราะห์ ที่เป็นอันตรายต่อสิ่งแวดล้อม เพื่อก่อให้เกิดทางมั่นคงทางอาหาร สร้างความสมดุลทางเศรษฐกิจ สังคมสิ่งแวดล้อมระบบนิเวศน์ เพื่อนำไปสู่การพึ่งพาตนเอง การมีภูมิคุ้มกันสภาพภูมิอากาศและการพัฒนาคุณภาพชีวิตของเกษตรกรและผู้บริโภค และรวมทั้งส่งผลให้ทั้งระบบเกษตรกรรมมีความเข้มแข็งและยั่งยืน</p> <p>การขับเคลื่อนเกษตรกรรมยั่งยืนเชิงพื้นที่จังหวัดในรูปแบบต่าง ๆ จำเป็นต้องสร้างการรับรู้เรื่องเกษตรกรรมยั่งยืนให้กับเกษตรกรผู้ผลิตและผู้บริโภคมีความเข้าใจและตระหนักรู้ระบบการผลิตและการบริโภคที่เป็นมิตรกับสิ่งแวดล้อม ได้รับการถ่ายทอดองค์ความรู้ตลอดจนการสนับสนุน การขับเคลื่อนการดำเนินงานการทำเกษตรกรรมยั่งยืน เพื่อให้เกิดผลสัมฤทธิ์เป็นรูปธรรมมีความยั่งยืน ต่อไป</p>
๓. วัตถุประสงค์ของโครงการ	<p>๑. เพื่อส่งเสริมเกษตรกรรมยั่งยืนให้แพร่หลายสู่เกษตรกร ให้มีอาหารไว้บริโภคอย่างเพียงพอและมีความยั่งยืนในการประกอบอาชีพ</p> <p>๒. เพื่อให้เกษตรกรมีอาชีพที่มั่นคง มีผลผลิตเพียงพอต่อการบริโภคในครัวเรือน ลดรายจ่ายของครัวเรือน มีความยั่งยืนในอาชีพการเกษตรตามแนวทางเศรษฐกิจพอเพียง</p>
๔. ตัวชี้วัดและค่าเป้าหมาย	เป้าหมายโครงการ ส่งเสริมให้เกษตรกรดำเนินกิจกรรมเกษตรกรรมยั่งยืน จำนวน ๔,๐๐๐ ครัวเรือน

หัวข้อ	รายละเอียด
	ตัวชี้วัด จำนวนครัวเรือนเกษตรกรที่ดำเนินกิจกรรมเกษตรกรรมยั่งยืนในครัวเรือนที่เป็นรูปธรรม เป้าหมาย ๔,๐๐๐ ครัวเรือน
๔. พื้นที่เป้าหมาย	๒๕ อำเภอ จังหวัดอุบลราชธานี
๕. กิจกรรมหลัก	๑. กิจกรรมการคัดเลือกพื้นที่และเกษตรกรตามเขตจัดการสินค้าเกษตร (Zoning) และเป็นเกษตรกรรายย่อย ๒. กิจกรรมการอบรมปรับแนวคิดเกษตรกรรมยั่งยืน ๓. กิจกรรมการศึกษาดูงานตามแนวพระราชดำริ ๔. กิจกรรมการสนับสนุนปัจจัยการผลิตต้นแบบ พืช สัตว์ ประกอบการเรียนรู้ ๕. กิจกรรมการพัฒนาเกษตรกรสู่ Smart Farmer ๖. กิจกรรมการจัดงานมหกรรมสินค้าเกษตรกรรมยั่งยืน ๗. การบริหารจัดการโครงการ
๖. หน่วยงานดำเนินงาน	สำนักงานเกษตรจังหวัดอุบลราชธานี
๗. ระยะเวลาในการดำเนินงาน	ตุลาคม ๒๕๖๕ - กันยายน ๒๕๖๖
๘. งบประมาณ	๑๖,๕๘๐,๐๐๐ บาท
๙. ผลผลิต (output)	จำนวนครัวเรือนเกษตรกรที่เข้าร่วมโครงการดำเนินกิจกรรมเกษตรกรรมยั่งยืนในครัวเรือนจนเกิดเป็นรูปธรรม จำนวน ๔,๐๐๐ ครัวเรือน
๑๐. ผลที่คาดว่าจะได้รับ (Outcome)	๑) เกษตรกรที่ได้รับการอบรมปรับเปลี่ยนการผลิตสู่การทำกรเกษตรกรรมยั่งยืน จำนวน ๔,๐๐๐ ราย ๒) มีพื้นที่เกษตรกรรมยั่งยืนเพิ่มขึ้น ๔,๐๐๐ ไร่

หัวข้อ	รายละเอียด
๑. ชื่อโครงการ	ส่งเสริมการผลิตสินค้าเกษตรอินทรีย์
๒. ความสำคัญของโครงการ หลักการและเหตุผล	<p>ยุทธศาสตร์ชาติ ๒๐ ปี ได้ให้ความสำคัญกับมาตรการส่งเสริมและสนับสนุนให้กับประชาชนทุกภาคส่วนดำเนินการให้สอดคล้องกับยุทธศาสตร์ชาติ รวมถึงในภาคการเกษตร ซึ่งยุทธศาสตร์ชาติด้านการสร้างความสามารถในการแข่งขันได้กำหนดการส่งเสริมและพัฒนาในภาคการเกษตร ภายใต้การพัฒนาต่อยอดโครงสร้างธุรกิจการเกษตร ด้วยการสร้างมูลค่าเพิ่ม เน้นเกษตรคุณภาพสูงและขับเคลื่อนการเกษตรด้วยเทคโนโลยีและนวัตกรรม ให้ความสำคัญกับการเพิ่มผลผลิตทั้งเชิงปริมาณและมูลค่า ตลอดจนความหลากหลายของสินค้าเกษตร กลุ่มจังหวัดภาคตะวันออกเฉียงเหนือตอนล่าง ๒ จึงได้กำหนดเป้าหมายการพัฒนาด้าน “อุตสาหกรรมเกษตรแปรรูปและเกษตรอินทรีย์เพิ่มมูลค่า การท่องเที่ยวเชิงคุณภาพ และการค้าชายแดนได้มาตรฐานสากล” ในด้านการพัฒนาการเกษตรเน้นการส่งเสริมเกษตรอินทรีย์ โดยมีเป้าหมายขยายพื้นที่เกษตรอินทรีย์ให้ได้ ๑ ล้านไร่ ในปี ๒๕๖๕</p> <p>ปัจจุบันกลุ่มจังหวัดภาคตะวันออกเฉียงเหนือตอนล่าง ๒ ประกอบด้วย จังหวัดอุบลราชธานี ศรีสะเกษ ยโสธร และอำนาจเจริญ มีพื้นที่การเกษตรรวม ๑๒.๐๕ ล้านไร่ มีผลผลิตทางการเกษตรหลัก คือ ข้าวหอมมะลิ มันสำปะหลัง ยางพารา อ้อย โรงงาน พริกหอม กระเทียม เงาะ ทูเรียน ส่วนใหญ่จำหน่ายเป็นผลผลิตขั้นต้น (Mass Product) โดยในปี ๒๕๖๒ กลุ่มจังหวัดมีพื้นที่เกษตรอินทรีย์รวม ๗๗๘,๔๔๘ ไร่ คิดเป็นร้อยละ ๖.๔๖ ของพื้นที่การเกษตรทั้งหมด ทั้งนี้ยังพบว่าเกษตรกรส่วนใหญ่ยังขาดแรงจูงใจ รวมถึงความรู้ความเข้าใจเกี่ยวกับการหลักการปฏิบัติและความรู้เกี่ยวกับมาตรฐานเกษตรอินทรีย์ อีกทั้งการขับเคลื่อนด้านเกษตรอินทรีย์โดยเฉพาะอย่างยิ่งในการตรวจรับรองมาตรฐานทั้งในประเทศและมาตรฐานสากล มีความจำเป็นต้องใช้หน่วยตรวจรับรองภายนอก มูลนิธิต่าง ๆ และภาคีเครือข่ายร่วมดำเนินการภายใต้ข้อจำกัดด้านงบประมาณ ส่งผลให้ขาดความต่อเนื่องในการได้รับการรับรองมาตรฐานอย่างต่อเนื่องด้วย</p> <p>กลุ่มจังหวัดภาคตะวันออกเฉียงเหนือตอนล่าง ๒ มีความมุ่งหวังให้เกษตรกรมีคุณภาพชีวิตที่ดี มีรายได้สูงขึ้น ด้วยการยกระดับการผลิตทางการเกษตรให้มีการสร้างมูลค่าเพิ่ม จึงมีความจำเป็นเร่งด่วนที่รัฐบาลควรส่งเสริมและสนับสนุนให้เกษตรกรผลิตสินค้าเกษตรอินทรีย์ให้ได้มาตรฐานเพิ่มขึ้น ซึ่งจะเป็นอีกกลไกหนึ่งในการ</p>

หัวข้อ	รายละเอียด
	ขับเคลื่อนเศรษฐกิจเพื่ออนาคต อันนำไปสู่เป้าหมายในการสนับสนุนให้ประเทศไทยเป็นประเทศที่พัฒนาแล้ว มีเศรษฐกิจเติบโตอย่างมีเสถียรภาพและยั่งยืน และเป็นประเทศที่มีขีดความสามารถในการแข่งขันสูงขึ้นไป
๓. วัตถุประสงค์ของโครงการ	<ol style="list-style-type: none"> ๑. เพื่อพัฒนาเกษตรกรให้มีความรู้ในกระบวนการผลิตสินค้าเกษตรอินทรีย์ให้ได้มาตรฐาน ๒. เพื่อเพิ่มพื้นที่เกษตรอินทรีย์ของกลุ่มจังหวัดภาคตะวันออกเฉียงเหนือตอนล่าง ๒ ๓. เพื่อยกระดับสินค้าเกษตรของกลุ่มจังหวัดให้มีคุณภาพได้มาตรฐานสอดคล้องกับความต้องการของตลาด
๔. ตัวชี้วัดและค่าเป้าหมาย	<ol style="list-style-type: none"> ๑. จำนวนพื้นที่เกษตรอินทรีย์ในระยะเริ่มใหม่ เพิ่มขึ้นร้อยละ ๘๐ ของพื้นที่เป้าหมายที่เข้าร่วมโครงการ ๒. เกษตรกรที่เข้าร่วมโครงการมีความรู้ในกระบวนการผลิตสินค้าเกษตรอินทรีย์ให้ได้มาตรฐานไม่น้อยกว่าร้อยละ ๘๐ ๓. เกษตรกรที่เข้าร่วมโครงการได้รับการตรวจรับรองมาตรฐานไม่น้อยกว่าร้อยละ ๘๐
๔. พื้นที่เป้าหมาย	พื้นที่ ๔ จังหวัดในกลุ่มจังหวัดภาคตะวันออกเฉียงเหนือตอนล่าง ๒
๕. กิจกรรมหลัก	ส่งเสริมการผลิตสินค้าเกษตรอินทรีย์
๕.๑ กิจกรรมหลักที่ ๑	<p><u>ส่งเสริมการผลิตข้าวหอมมะลิอินทรีย์</u></p> <ol style="list-style-type: none"> ๑. ส่งเสริมการผลิตข้าวหอมมะลิอินทรีย์รายเก่า <ol style="list-style-type: none"> ๑.๑ พัฒนาเกษตรกรตามระบบ PGS <ol style="list-style-type: none"> ๑) พัฒนาเกษตรกรตามกระบวนการโรงเรียนเกษตรกรรองรับการตรวจรับรองมาตรฐาน PGS ๒) การตรวจรับรองมาตรฐาน PGS ภายในกลุ่ม ๓) มุลนิธิเกษตรกรอินทรีย์ไทยและผู้มีส่วนได้เสียตรวจเยี่ยมฟาร์ม ๑.๒ พัฒนาเกษตรกรเข้าสู่ระบบควบคุมภายในสำหรับการรับรองระบบการผลิตข้าวอินทรีย์แบบกลุ่ม (Internal Control System : ICS) <ol style="list-style-type: none"> ๑) พัฒนาเกษตรกรตามกระบวนการโรงเรียนเกษตรกรเข้าสู่ระบบควบคุมภายในสำหรับการรับรองระบบการผลิตข้าวอินทรีย์แบบกลุ่ม (Internal Control System : ICS) ๒) พัฒนาผู้ตรวจประเมินระบบควบคุมภายในสำหรับการรับรองแบบกลุ่มตามมาตรฐานอินทรีย์ (Internal Control System : ICS) ๓) การตรวจรับรองมาตรฐาน ๑.๓ การบริหารจัดการและการประเมินผลโครงการ

หัวข้อ	รายละเอียด
	<p><u>๒. ส่งเสริมการผลิตข้าวหอมมะลิอินทรีย์รายใหม่</u></p> <p>๑) การสร้างการรับรู้และปรับแนวคิดการผลิตเกษตรอินทรีย์</p> <p>๒) การถ่ายทอดเทคโนโลยีการผลิตและการตรวจรับรองมาตรฐานข้าวอินทรีย์</p> <p>๓) พัฒนาเกษตรกรอาสาผู้ตรวจสอบภายในในกลุ่มตามระบบมาตรฐาน PGS</p> <p>๔) การตรวจรับรองมาตรฐาน PGS ภายในกลุ่ม</p> <p>๕) มุลนิธิเกษตรอินทรีย์ไทยและผู้มีส่วนได้เสียตรวจเยี่ยมฟาร์ม</p> <p>๖) การบริหารจัดการและการประเมินผลโครงการของจังหวัด/อำเภอ</p> <p><u>๓. การประชุมเจรจาธุรกิจและเชื่อมโยงช่องทางการตลาดในจังหวัดและกลุ่มจังหวัด</u></p> <p>๑) การประชุมการเจรจาธุรกิจและเชื่อมโยงช่องทางการตลาดระดับกลุ่มจังหวัด (๒ ครั้ง)</p> <p>๒) การประชุมการเจรจาธุรกิจและเชื่อมโยงช่องทางการตลาดระดับจังหวัด (๒ ครั้ง)</p>
งบประมาณ	๒๕,๖๓๙,๐๖๐ บาท
ผู้รับผิดชอบ	สำนักงานเกษตรจังหวัดในกลุ่มจังหวัดภาคตะวันออกเฉียงเหนือตอนล่าง ๒
หน่วยงานที่เกี่ยวข้อง	หน่วยงานในสังกัดกระทรวงเกษตรและสหกรณ์
๕.๒ กิจกรรมหลักที่ ๒	<p>ส่งเสริมการผลิตมันสำปะหลังอินทรีย์</p> <p>๑) อบรมเกษตรกรตามกระบวนการโรงเรียนเกษตรกรรองรับการตรวจรับรองมาตรฐาน</p> <p>๒) พัฒนาผู้ตรวจประเมินระบบควบคุมภายในสำหรับการรับรองแบบกลุ่มตามมาตรฐานอินทรีย์ (Internal Control System : ICS)</p> <p>๓) การตรวจรับรองมาตรฐาน</p> <p>๔) สัมมนาเพื่อสร้างเครือข่ายผู้ผลิตมันสำปะหลังอินทรีย์ในกลุ่มจังหวัด</p> <p>๕) จัดงานสาธิตก่อนฤดูกาลผลิต</p> <p>๖) การบริหารจัดการและการประเมินผลโครงการ</p>
งบประมาณ	๑๔,๘๙๕,๖๘๐ บาท
ผู้รับผิดชอบ	สำนักงานเกษตรจังหวัดในกลุ่มจังหวัดภาคตะวันออกเฉียงเหนือตอนล่าง ๒
หน่วยงานที่เกี่ยวข้อง	หน่วยงานในสังกัดกระทรวงเกษตรและสหกรณ์

หัวข้อ	รายละเอียด
๕.๓ กิจกรรมหลักที่ ๓	ส่งเสริมการผลิตพืชผักอินทรีย์ <u>๑. ส่งเสริมการผลิตพืชผักอินทรีย์รายเก่า</u> ๑) อบรมเกษตรกรตามกระบวนการโรงเรียนเกษตรกรรองรับการตรวจรับรองมาตรฐาน ๒) การตรวจรับรองมาตรฐาน ๓) การบริหารจัดการและการประเมินผลโครงการค่าใช้จ่ายในการบริหารจัดการและการประเมินผลโครงการของจังหวัด <u>๒. ส่งเสริมการผลิตพืชผักอินทรีย์รายใหม่</u> ๑) อบรมการเตรียมความพร้อมก่อนเข้าร่วมโครงการ ๒) อบรมตามกระบวนการโรงเรียนเกษตรกร ๓) การตรวจรับรองมาตรฐาน ๔) ค่าใช้จ่ายการบริหารจัดการโครงการ
งบประมาณ	๓,๘๐๗,๐๐๐ บาท
ผู้รับผิดชอบ	สำนักงานเกษตรจังหวัดในกลุ่มจังหวัดภาคตะวันออกเฉียงเหนือ ตอนล่าง ๒
หน่วยงานที่เกี่ยวข้อง	หน่วยงานในสังกัดกระทรวงเกษตรและสหกรณ์
๕.๔ กิจกรรมหลักที่ ๔	ส่งเสริมการผลิตสมุนไพรอินทรีย์ <u>๑. ส่งเสริมการผลิตสมุนไพรอินทรีย์รายเก่า</u> ๑) อบรมเกษตรกรตามกระบวนการโรงเรียนเกษตรกรรองรับการตรวจรับรองมาตรฐานเกษตรอินทรีย์ ๒) การตรวจรับรองมาตรฐาน ๓) การบริหารจัดการและการประเมินผลโครงการค่าใช้จ่ายในการบริหารจัดการและการประเมินผลโครงการของจังหวัด <u>๒. ส่งเสริมการผลิตสมุนไพรอินทรีย์รายใหม่</u> ๑) อบรมการเตรียมความพร้อมก่อนเข้าร่วมโครงการ ๒) การศึกษาดูงานกลุ่มผลิตพืชสมุนไพรในประเทศ ๓) อบรมตามกระบวนการโรงเรียนเกษตรกร ๔) การตรวจรับรองมาตรฐาน ๕) ค่าใช้จ่ายการบริหารจัดการโครงการ
งบประมาณ	๗๔๔,๗๘๐ บาท
ผู้รับผิดชอบ	สำนักงานเกษตรจังหวัดในกลุ่มจังหวัดภาคตะวันออกเฉียงเหนือ ตอนล่าง ๒
หน่วยงานที่เกี่ยวข้อง	หน่วยงานในสังกัดกระทรวงเกษตรและสหกรณ์

หัวข้อ	รายละเอียด
๕.๕ กิจกรรมหลักที่ ๕	ส่งเสริมการผลิตไม้ผลอินทรีย์ <u>๑. ส่งเสริมและพัฒนาการผลิตไม้ผลอินทรีย์รายเก่า</u> ๑) อบรมตามกระบวนการโรงเรียนเกษตรกร ๒) การตรวจรับรองมาตรฐาน ๓) ค่าใช้จ่ายการบริหารจัดการโครงการ <u>๒. ส่งเสริมและพัฒนาการผลิตไม้ผลอินทรีย์รายใหม่</u> ๑) อบรมการเตรียมความพร้อมก่อนเข้าร่วมโครงการ ๒) อบรมตามกระบวนการโรงเรียนเกษตรกร ๓) ค่าใช้จ่ายการบริหารจัดการโครงการ
งบประมาณ	๔๐๑,๙๐๐ บาท
ผู้รับผิดชอบ	สำนักงานเกษตรจังหวัดในกลุ่มจังหวัดภาคตะวันออกเฉียงเหนือ ตอนล่าง ๒
หน่วยงานที่เกี่ยวข้อง	หน่วยงานในสังกัดกระทรวงเกษตรและสหกรณ์
๕.๖ กิจกรรมหลักที่ ๖	ส่งเสริมการหยุดเผาในพื้นที่การเกษตร ๑) การสร้างการรับรู้การหยุดเผาในพื้นที่การเกษตร ๒) การสร้างเครือข่ายเกษตรกรปลอดการเผา ๓) รณรงค์ เผยแพร่และประชาสัมพันธ์
งบประมาณ	๓,๖๗๒,๕๐๐ บาท
ผู้รับผิดชอบ	สำนักงานเกษตรจังหวัดในกลุ่มจังหวัดภาคตะวันออกเฉียงเหนือ ตอนล่าง ๒
หน่วยงานที่เกี่ยวข้อง	หน่วยงานในสังกัดกระทรวงเกษตรและสหกรณ์
๕.๗ กิจกรรมหลักที่ ๗	ส่งเสริมการเลี้ยงปลาในนาข้าวอินทรีย์ ๑. คัดเลือกเกษตรกรเป้าหมาย ๒. ฝึกอบรมให้ความรู้แก่เกษตรกร หลักสูตร การเลี้ยงปลาในนาข้าว ระบบอินทรีย์ ๓. มอบปัจจัยการผลิต (พันธุ์ปลากินพืช, วัสดุเลี้ยงปลา) ให้แก่เกษตรกร ที่ผ่านการฝึกอบรมแล้ว ๔. ติดตามให้คำแนะนำแก่เกษตรกร
งบประมาณ	๙๗๑,๖๓๐ บาท
ผู้รับผิดชอบ	สำนักงานประมงจังหวัดในกลุ่มจังหวัดภาคตะวันออกเฉียงเหนือ ตอนล่าง ๒
หน่วยงานที่เกี่ยวข้อง	หน่วยงานในสังกัดกระทรวงเกษตรและสหกรณ์

หัวข้อ	รายละเอียด
๕.๘ กิจกรรมหลักที่ ๘	<p>ส่งเสริมการเลี้ยงไก่ไข่และปรับระบบสู่มาตรฐานปศุสัตว์อินทรีย์</p> <ol style="list-style-type: none"> ๑. จัดตั้งกลุ่ม จำนวน ๑๐ กลุ่มๆละ ๑๐ ราย รวม ๑๐๐ ราย <ol style="list-style-type: none"> ๑.๑ จังหวัดยโสธร จำนวน ๓ กลุ่ม ๓๐ ราย ๑.๒ จังหวัดอำนาจเจริญ จำนวน ๓ กลุ่ม ๓๐ ราย ๑.๓ จังหวัดศรีสะเกษ จำนวน ๒ กลุ่ม ๒๐ ราย ๑.๔ จังหวัดอุบลราชธานี จำนวน ๒ กลุ่ม ๒๐ ราย ๒. ฝึกอบรมหลักสูตร การเลี้ยงไก่ไข่อินทรีย์ ๓. สนับสนุนวัสดุฝึกอบรมในการเลี้ยงไก่ไข่ ๔. ติดตามการปรับระบบการเลี้ยงสู่มาตรฐานปศุสัตว์อินทรีย์ ๕. ขอรับการรับรองมาตรฐานปศุสัตว์อินทรีย์จากกรมปศุสัตว์ ๖. ประชาสัมพันธ์/การตลาด/การจำหน่ายสินค้า
งบประมาณ	๘๒๙,๒๐๐ บาท
ผู้รับผิดชอบ	สำนักงานปศุสัตว์จังหวัดในกลุ่มจังหวัดภาคตะวันออกเฉียงเหนือ ตอนล่าง ๒
หน่วยงานที่เกี่ยวข้อง	หน่วยงานในสังกัดกระทรวงเกษตรและสหกรณ์
๖. หน่วยดำเนินงาน	<ol style="list-style-type: none"> ๑. สำนักงานเกษตรจังหวัดในกลุ่มจังหวัดภาคตะวันออกเฉียงเหนือ ตอนล่าง ๒ ๒. สำนักงานประมงจังหวัดในกลุ่มจังหวัดภาคตะวันออกเฉียงเหนือ ตอนล่าง ๒ ๓. สำนักงานปศุสัตว์จังหวัดในกลุ่มจังหวัดภาคตะวันออกเฉียงเหนือ ตอนล่าง ๒
๗. ระยะเวลาในการดำเนินงาน	ตุลาคม ๒๕๖๕ - กันยายน ๒๕๖๖
๘. งบประมาณ	งบกลุ่มจังหวัดภาคตะวันออกเฉียงเหนือตอนล่าง ๒ ๕๐,๙๖๒,๐๐๐ บาท
๙. ผลผลิต (Output)	<ol style="list-style-type: none"> ๑. เกษตรกร จำนวน ๑๕,๑๗๐ ราย ได้รับการส่งเสริมการผลิตสินค้า เกษตรอินทรีย์จนเกิดองค์ความรู้กระบวนการผลิตเกษตรอินทรีย์ ที่ได้มาตรฐานสามารถนำไปสู่การปฏิบัติในไรของตนเองและ สามารถขยายผลสู่เกษตรกรรายอื่น ๆ ต่อไปได้ ๒. มีพื้นที่เกษตรอินทรีย์เพิ่มขึ้นไม่น้อยกว่า ๑๗,๑๗๐ ไร่ ๓. เกษตรกรที่เข้าร่วมโครงการได้รับการรับรองมาตรฐานเพิ่มขึ้นไม่ น้อยกว่าร้อยละ ๘๐

หัวข้อ	รายละเอียด
<p>๑๐. ผลที่คาดว่าจะได้รับ (Outcome)</p>	<p>๑. เกษตรกรนำความรู้ไปปรับใช้ในกระบวนการผลิตสินค้าเกษตร เกษตรอินทรีย์ และสามารถได้รับการรับรองมาตรฐาน</p> <p>๒. กลุ่มจังหวัดภาคตะวันออกเฉียงเหนือตอนล่าง ๒ มีชนิดสินค้า และพื้นที่เกษตรอินทรีย์เพิ่มขึ้น สินค้าเกษตรมีมูลค่าเพิ่มสูงขึ้น เกษตรกรมีรายได้เพิ่มมากขึ้น</p>

หัวข้อ	รายละเอียด
๑. ชื่อโครงการ	นวัตกรรมการผลิตบัวบกในระบบอินทรีย์ด้วยเทคโนโลยี lot เพื่อเพิ่มสารพฤกษเคมีสำหรับการบริโภคและการใช้ประโยชน์ในอุตสาหกรรมที่เกี่ยวข้อง
๒. ความสำคัญของโครงการ หลักการและเหตุผล	บัวบกเป็นหนึ่งในพืชสมุนไพร ๔ ชนิดที่จัดอยู่ในแผนแม่บทแห่งชาติว่าด้วยการพัฒนาสมุนไพรไทย ฉบับที่ ๑ โดยกระทรวงเกษตรและสหกรณ์ประกาศให้เป็น Product Champions และมีการส่งเสริมให้เกษตรกรปลูกนำร่องเพียง ๑๐ จังหวัด หนึ่งในจำนวนนี้ คือ จังหวัดอุบลราชธานี ผลผลิตของบัวบกนอกจากจะนำมารับประทานสดแล้ว แนวทางหนึ่งในการเพิ่มมูลค่าและต่อยอดในอุตสาหกรรมอาหาร/ยา ได้คือ การปลูกเพื่อผลิตสารพฤกษเคมีที่สำคัญ สำหรับการนำไปใช้ประโยชน์ โดยสารพฤกษเคมีที่โดดเด่นของบัวบก คือ สารในกลุ่มไตรเทอปีนอยด์ไกลโคไซด์ ที่มีคุณสมบัติด้านการเกิดปฏิกิริยาออกซิเดชัน มีฤทธิ์ต้านการอักเสบ ยับยั้งการเจริญเติบโตของมะเร็งลำไส้ใหญ่ สร้างสารคอลลาเจนของผิวหนัง เป็นต้น จากคุณสมบัติดังกล่าว จึงสามารถนำบัวบกไปใช้ในอุตสาหกรรมเสริมอาหาร หรืออุตสาหกรรมเครื่องสำอางได้ อนึ่งการปลูกบัวบกในปัจจุบันยังคงพบปัญหาด้านความไม่คงตัวของสารพฤกษเคมีที่ต้นบัวบกผลิตได้ในแต่ละรอบ/ฤดูกาลการปลูก ส่งผลต่อการนำไปใช้ประโยชน์ อีกทั้งปริมาณสารพฤกษเคมีก็มักจะแปรปรวนตามสภาพแวดล้อมที่ได้รับ ดังนั้นการสร้างนวัตกรรมการผลิตบัวบกที่เป็นต้นแบบเพื่อสร้างสารพฤกษเคมีในปริมาณสูงและมีคุณภาพคงที่ จึงเป็นแนวทางหนึ่งในการส่งเสริมให้มีการผลิตบัวบกเชิงอุตสาหกรรมได้อย่างยั่งยืนในจังหวัดอุบลราชธานี และจังหวัดใกล้เคียง
๓. วัตถุประสงค์ของโครงการ	๑. ทราบนวัตกรรมการผลิตบัวบกให้มีสารพฤกษเคมีสูงและคงที่ ๒. ถ่ายทอดเทคโนโลยีให้กับกลุ่มเกษตรกร หน่วยงานที่เกี่ยวข้อง
๔. ตัวชี้วัดและค่าเป้าหมาย	๑. ต้นแบบการผลิตบัวบกเชิงอุตสาหกรรมเพื่อให้ได้สารพฤกษเคมีสูงและคงที่ ๒. เกษตรกรผู้ปลูกบัวบกได้รับการถ่ายทอดเทคโนโลยี จำนวน ๒๐ ราย ๓. เพิ่มมูลค่าของบัวบกมากกว่าเดิมอย่างน้อย ๒๐ เท่า

หัวข้อ	รายละเอียด
๕. พื้นที่เป้าหมาย	พื้นที่ดำเนินการ : มหาวิทยาลัยอุบลราชธานี ต.ศรีโค อ.วารินชำราบ จ.อุบลราชธานี กลุ่มเป้าหมาย : - เกษตรกร กลุ่มเกษตรกร และกลุ่มวิสาหกิจชุมชน ในพื้นที่ภาคตะวันออกเฉียงเหนือตอนล่าง ๒ และจังหวัดใกล้เคียง - นักเรียน นักศึกษา และนักวิจัยในสถาบันการศึกษาที่เกี่ยวข้อง
๖. กิจกรรมหลัก	นวัตกรรมการคัดเลือกพันธุ์ การเกษตรกรรม และฟาร์มอัจฉริยะอินทรีย์ เพื่อการผลิตบัวบกที่มีสารพฤกษเคมีสูงเพื่อการใช้ประโยชน์
๖.๑ กิจกรรมหลักที่ ๑	การคัดเลือกสายพันธุ์บัวบกสำหรับการผลิตในระบบอินทรีย์
งบประมาณ	๑,๐๐๐,๐๐๐ บาท
ผู้รับผิดชอบ	ผศ.ดร.ทินันท์ พรหมโชติ ผศ.ดร.บุบผา ใจเที่ยง ดร.นิมมานรดี พรหมทอง
หน่วยงานที่เกี่ยวข้อง	คณะเกษตรศาสตร์ มหาวิทยาลัยอุบลราชธานี, คณะเภสัชศาสตร์ มหาวิทยาลัยอุบลราชธานี, หอการค้าจังหวัดอุบลราชธานี, สำนักงานเกษตรจังหวัดอุบลราชธานี
๖.๒ กิจกรรมหลักที่ ๒	การศึกษาการเกษตรกรรมบัวบกแบบอินทรีย์ด้วย IoT เพื่อให้ได้สารพฤกษเคมีสูงและพัฒนาระบบฟาร์มอัจฉริยะ
งบประมาณ	๒,๐๐๐,๐๐๐ บาท
ผู้รับผิดชอบ	ดร.บุษบา บัวคำ, ผศ.ดร.บงกช สุขอนันต์
หน่วยงานที่เกี่ยวข้อง	คณะเกษตรศาสตร์ มหาวิทยาลัยอุบลราชธานี, คณะวิศวกรรมศาสตร์ มหาวิทยาลัยอุบลราชธานี, คณะเภสัชศาสตร์ มหาวิทยาลัยอุบลราชธานี, หอการค้าจังหวัดอุบลราชธานี, สำนักงานเกษตรจังหวัดอุบลราชธานี
๖.๓ กิจกรรมหลักที่ ๓	ระยะการเก็บเกี่ยวและการจัดการหลังการเก็บเกี่ยวที่เหมาะสมเพื่อรักษาคุณภาพและปริมาณสารพฤกษเคมีของบัวบกผลิตภายใต้ระบบเกษตรอินทรีย์
งบประมาณ	๑,๐๐๐,๐๐๐ บาท
ผู้รับผิดชอบ	ผศ.ดร.เรวัตติ ชัยราช, ผศ.ดร.อุบล ชินวัง
หน่วยงานที่เกี่ยวข้อง	คณะเกษตรศาสตร์ มหาวิทยาลัยอุบลราชธานี, คณะเภสัชศาสตร์ มหาวิทยาลัยอุบลราชธานี, หอการค้าจังหวัดอุบลราชธานี, สำนักงานเกษตรจังหวัดอุบลราชธานี

หัวข้อ	รายละเอียด
๖.๓ กิจกรรมหลักที่ ๔	การขยายพันธุ์บัวบกด้วยเทคโนโลยีเพาะเลี้ยงเนื้อเยื่อ
งบประมาณ	๕๐๐,๐๐๐ บาท
ผู้รับผิดชอบ	รศ.ดร.กาญจนา รุ่งรัชกานนท์
หน่วยงานที่เกี่ยวข้อง	คณะเกษตรศาสตร์ มหาวิทยาลัยอุบลราชธานี หอการค้าจังหวัดอุบลราชธานี สำนักงานเกษตรจังหวัดอุบลราชธานี
๖.๓ กิจกรรมหลักที่ ๕	การพัฒนาผลิตภัณฑ์เพื่อสุขภาพจากสารสกัดใบบัวบก
งบประมาณ	๑,๕๐๐,๐๐๐ บาท
ผู้รับผิดชอบ	ผศ.ดร.ปัญญาภรณ์ ทัดพิชญางกูร พรหมโชติ, ผศ.ดร.วิริยา อ่อนสะอาด, ผศ.ดร.เอกสิทธิ์ อ่อนสะอาด
หน่วยงานที่เกี่ยวข้อง	คณะเกษตรศาสตร์ มหาวิทยาลัยอุบลราชธานี, คณะเภสัชศาสตร์ มหาวิทยาลัยอุบลราชธานี, หอการค้าจังหวัดอุบลราชธานี สำนักงานเกษตรจังหวัดอุบลราชธานี
๗. หน่วยดำเนินงาน	คณะเกษตรศาสตร์ มหาวิทยาลัยอุบลราชธานี
๘. ระยะเวลาในการดำเนินงาน	ตุลาคม ๒๕๖๕ ถึง กันยายน ๒๕๖๖
๙. งบประมาณ	๖,๐๐๐,๐๐๐.- บาท
๑๐. ผลผลิต (Output)	๑. ต้นแบบการผลิต การขยายพันธุ์ และการจัดการหลังการเก็บเกี่ยว บัวบกเพื่อสร้างสารพฤษเคมีสูงและคงที่ ๒. ผลิตภัณฑ์อาหารเพื่อสุขภาพจากสารสกัดใบบัวบก ๓. เกษตรกร/ผู้ประกอบการที่นำเทคโนโลยีไปใช้อย่างน้อย 20 ราย
๑๑. ผลที่คาดว่าจะได้รับ (Outcome)	๑. นวัตกรรมการผลิตบัวบกเพื่อสร้างสารพฤษเคมี ๒. เกษตรกร/ผู้ประกอบการที่ปลูกบัวบกสำหรับสกัดสารพฤษเคมี ๓. การเพิ่มมูลค่าให้กับผลผลิตบัวบก ๔. วัตุดิบสารสกัดจากบัวบกสำหรับอุตสาหกรรมต่อเนื่อง เช่น การแปรรูปอาหาร ผลิตภัณฑ์เสริมอาหาร เครื่องสำอาง เป็นต้น

หัวข้อ	รายละเอียด
๑. ชื่อโครงการ	โครงการสร้างการรับรู้ ปรับแนวความคิดการผลิตและการบริโภคสินค้าเกษตรอินทรีย์
๒. ความสำคัญของโครงการ หลักการและเหตุผล	<p>นโยบายรัฐบาล ยุทธศาสตร์ชาติ ๒๐ ปี แผนพัฒนาเศรษฐกิจและสังคมแห่งชาติฉบับที่ ๑๒ แผนพัฒนาภาคตะวันออกเฉียงเหนือ กำหนดแนวทางพัฒนาด้านการเกษตรให้สร้างความสามารถในการแข่งขัน สร้างมูลค่าเกษตรแปรรูป เพิ่มพื้นที่เกษตรกรรมยั่งยืน ๕ ล้านไร่ ในปี ๒๕๖๕ กลุ่มจังหวัดภาคตะวันออกเฉียงเหนือตอนล่าง ๒ มีเป้าหมายในการพัฒนาด้านการเกษตร คือเพิ่มพื้นที่ผลิตข้าวหอมมะลิอินทรีย์และสินค้าเกษตรอินทรีย์อื่น ๆ ที่ได้มาตรฐาน เป้าหมาย ๕ ปี (พ.ศ. ๒๕๖๑-๒๕๖๕) พื้นที่ ๑ ล้านไร่</p> <p>จังหวัดอุบลราชธานี มีเป้าหมายในการส่งเสริมเพิ่มพื้นที่การผลิตข้าวหอมมะลิอินทรีย์และสินค้าเกษตรอินทรีย์อื่น ๆ ภายใน ๕ ปี (ปี ๒๕๖๑ - ๒๕๖๕) ให้ได้จำนวน ๒๐๐,๐๐๐ ไร่ กำหนดยุทธศาสตร์การพัฒนา คือ อุบล-ราชธานีแห่งเกษตรอินทรีย์ ประกอบด้วย ๗ กลยุทธ์ คือ (๑) สร้างการรับรู้ สร้างแรงบันดาลใจ (๒) สร้างการตลาด นำ เป็นหลักประกันและแรงจูงใจ สินค้าอินทรีย์ราคาต้องต่างจากสินค้าเคมี (๓) สร้างความเข้มแข็งให้กลุ่ม ด้วยกระบวนการขับเคลื่อนสนับสนุน “แนวใหม่” (๔) สร้างเยาวชน คนอุบลฯ รุ่นใหม่หัวใจอินทรีย์ (๕) สนับสนุนการจัดตั้งสถาบันเกษตรอินทรีย์ มหาวิทยาลัยอุบลราชธานี (๖) สื่อสร้างเกษตรอินทรีย์อุบลราชธานี (ในทุกกลยุทธ์) (๗) สร้างระบบบริหารจัดการ แนวใหม่</p> <p>สำนักงานเกษตรจังหวัดอุบลราชธานี เห็นความสำคัญของการพัฒนาเกษตรอินทรีย์ ตามแนวทางการพัฒนาภาคตะวันออกเฉียงเหนือ กลุ่มจังหวัดและจังหวัดอุบลราชธานี จึงได้จัดทำโครงการสร้างการรับรู้ ปรับแนวความคิดการผลิตและการบริโภคสินค้าเกษตรอินทรีย์ เพื่อปรับแนวคิด สร้างการรับรู้ในการผลิตพืชอินทรีย์ ให้เยาวชนคนรุ่นใหม่มีความรู้ ความเข้าใจนำไปสู่การปฏิบัติและเป็นพลังหลักในการนำสู่การปฏิบัติของครอบครัวและชุมชนต่อไป</p>
๓. วัตถุประสงค์ของโครงการ	<p>๑) เพื่อปรับแนวคิดของเยาวชนคนรุ่นใหม่ นักเรียน ให้มีแรงบันดาลใจ และเป็นพลังสำคัญในการผลิตเกษตรอินทรีย์ของครอบครัวและชุมชน</p> <p>๒) เพื่อให้มีการจัดตั้งกลุ่มยุวเกษตรกรในโรงเรียน</p> <p>๓) เพื่อให้มีแหล่งเรียนรู้ในการผลิตเกษตรอินทรีย์ในโรงเรียน</p>
๔. ตัวชี้วัดและค่าเป้าหมาย	จำนวนโรงเรียนที่ดำเนินกิจกรรมเกษตรอินทรีย์ ๓๗ โรงเรียน จำนวนกลุ่มยุวเกษตรกรในโรงเรียน ๓๗ กลุ่ม

หัวข้อ	รายละเอียด
๕. พื้นที่เป้าหมาย	จำนวน ๓๗ โรงเรียน - โรงเรียนระดับประถมและมัธยมศึกษาในพื้นที่ ๒๕ โรงเรียน - โรงเรียนตำรวจตระเวนชายแดน ๑๒ แห่ง
๖. กิจกรรมหลัก	๕.๑ อบรมสร้างการรับรู้ สร้างแรงบันดาลใจ ปรับแนวคิดเกษตรอินทรีย์ ๕.๒ ประชาสัมพันธ์สร้างการรับรู้ ๕.๓ จัดทำหลักสูตรการผลิตเกษตรอินทรีย์ในโรงเรียน ๕.๔ ฝึกปฏิบัติการทำเกษตรอินทรีย์ในโรงเรียน ๕.๕ สนับสนุนปัจจัยการผลิตต้นแบบเพื่อการเรียนรู้ในโรงเรียน ๕.๖ จัดตั้งกลุ่มยุวเกษตรกรในโรงเรียน ๕.๗ ติดตามให้คำแนะนำการดำเนินงาน ติดตามและประเมินผล
๗. หน่วยงานดำเนินงาน	สำนักงานเกษตรจังหวัดอุบลราชธานี
๘. ระยะเวลาในการดำเนินงาน	ตุลาคม ๒๕๖๕ - กันยายน ๒๕๖๖
๙. งบประมาณ	๔,๙๙๓,๒๐๐ บาท
๑๐. ผลผลิต (output)	๑.เยาวชนคนรุ่นใหม่ นักเรียน มีความรู้ ความเข้าใจในการผลิตเกษตรอินทรีย์ ๒.มีแหล่งเรียนรู้การผลิตเกษตรอินทรีย์ ในโรงเรียน ๓๗ โรงเรียน
๑๑.ผลที่คาดว่าจะได้รับ (Outcome)	๑. เยาวชนคนรุ่นใหม่ นักเรียน นำความรู้เรื่องการผลิตเกษตรอินทรีย์ไปถ่ายทอดให้ผู้ปกครองนำสู่การปฏิบัติในครอบครัว ๒. เกษตรกรในชุมชนมีแหล่งศึกษา เรียนรู้การผลิตเกษตรอินทรีย์

หัวข้อ	รายละเอียด
๑. ชื่อโครงการ	โครงการ ส่งเสริมเกษตรทฤษฎีใหม่
๒. ความสำคัญของโครงการ หลักการและเหตุผล	<p>แผนพัฒนาเศรษฐกิจและสังคมแห่งชาติ ฉบับ ๑๒ กำหนดเป้าหมาย ตัวชี้วัดที่สำคัญ คือ ให้มีการเพิ่มเชิงเดี่ยวไปสู่เกษตรกรรม อาทิ เกษตรธรรมชาติ เกษตรผสมผสาน เกษตรอินทรีย์ วนเกษตร และเกษตรทฤษฎีใหม่ โดยให้กระทรวงเกษตรเป็นหน่วยงานหลักในการดำเนินการเน้นการมีส่วนร่วมภาคีเครือข่ายทุกภาคส่วน</p> <p>ปี ๒๕๖๔ กระทรวงเกษตรและสหกรณ์ได้จัดทำโครงการ ๑ ตำบล ๑ กลุ่มเกษตรทฤษฎีใหม่ โดยมีพื้นที่ดำเนินการ ๑๒ อำเภอ ๓๗ ตำบล ยังไม่ครอบคลุมพื้นที่จังหวัดอุบลราชธานี ๒๕ อำเภอ หน่วยงานในสังกัดเกษตรและสหกรณ์จังหวัดอุบลราชธานี ร่วมกำหนดพื้นที่พัฒนาเกษตรกรรายใหม่ และพัฒนาต่อยอดเกษตรกรรายเดิม จำนวน ๑,๐๑๓ ราย</p> <p>การขับเคลื่อนเกษตรทฤษฎีใหม่ จำเป็นต้องสร้างการรับรู้และมีการพัฒนาต่อยอดจากขั้นที่ ๑ ไปสู่ขั้นที่ ๒ การรวมกลุ่มและการแปรรูปเพื่อให้เกษตรกรมีความรู้ความเข้าใจการทำเกษตรทฤษฎีใหม่ เพื่อให้เกิดความมั่นคงทางอาหาร และสร้างความสมดุลทางเศรษฐกิจ สังคม สิ่งแวดล้อม ระบบนิเวศ นำไปสู่การพัฒนาตนเอง</p>
๓. วัตถุประสงค์ของโครงการ	<p>๑. ส่งเสริมและขยายผลการทำเกษตรทฤษฎีใหม่จากเกษตรกรรายเดิมเพื่อไปสู่การทำเกษตรทฤษฎีใหม่ ขั้นที่ ๒</p> <p>๒. เพื่อเป็นการพัฒนาต่อยอดเกษตรกรจากการทำทฤษฎีใหม่ การผลิตในครัวเรือนสู่การรวมกลุ่ม และการแปรรูป ลดรายจ่ายในครัวเรือน มีความยั่งยืนในอาชีพ</p>
๔. เป้าหมาย	เกษตรกรรายเดิมจากโครงการ ๑ ตำบล ๑ กลุ่มเกษตรทฤษฎีใหม่ จำนวน ๑๒ อำเภอ ๓๗ ตำบล ๑,๐๑๓ ราย
๕. พื้นที่ดำเนินการ	จังหวัดอุบลราชธานี
๖. กิจกรรมหลัก	<p><u>กิจกรรมที่ ๑</u> กิจกรรมอบรมเกษตรกรรายเดิม ในการรวมกลุ่มการแปรรูป การเชื่อมโยงตลาด</p> <p><u>กิจกรรมที่ ๒</u> การจัดกิจกรรมมหกรรมสินค้าเกษตรจากเกษตรกรโครงการเกษตรทฤษฎีใหม่</p> <p><u>กิจกรรมที่ ๓</u> การบริหารโครงการ การติดตาม การประเมินโครงการ</p>

หัวข้อ	รายละเอียด
๗. หน่วยงานดำเนินงาน	๑. สำนักงานเกษตรและสหกรณ์จังหวัดอุบลราชธานี ๒. สำนักงานเกษตรจังหวัดอุบลราชธานี ๓. สำนักวิจัยและพัฒนาการเกษตรเขตที่ 4 ๔. สถานีพัฒนาที่ดินอุบลราชธานี ๕. โครงการชลประทานอุบลราชธานี ๖. สำนักงานปศุสัตว์จังหวัดอุบลราชธานี ๗. มหาวิทยาลัยอุบลราชธานี ๘. บริษัท อุบล ไปโอ เอทานอล จำกัด (มหาชน)
๘. ระยะเวลาในการดำเนินการ	ปีงบประมาณ ๒๕๖๖
๙. งบประมาณ	๕,๐๐๐,๐๐๐ บาท
๑๐. ผลผลิต (Output)	๑. เกษตรกรที่เข้าร่วมโครงการมีรายได้เพิ่มขึ้น ๒. เกษตรกรจำนวน ๑,๐๑๓ ราย ได้รับการอบรมกิจกรรมการรวมกลุ่มและมีการแปรรูปสินค้าเกษตร ๓. เกษตรกรยังไม่ได้รับการส่งเสริมกระบวนการผลิตเกษตรทฤษฎีใหม่
๑๑. ผลที่คาดว่าจะได้รับ (Outcome)	๑. เกษตรกรที่ได้รับการอบรมมีการปรับเปลี่ยนทำการเกษตรตามแนวทางเกษตรทฤษฎีใหม่ ๒. มีพื้นที่เกษตรกรมียั่งยืนในรูปแบบทฤษฎีใหม่เพิ่มขึ้น

หัวข้อ	รายละเอียด
๑. ชื่อโครงการ	โครงการวิจัยเพื่อสร้างมูลค่าเพิ่มจากวัสดุเหลือใช้ทางการเกษตร : การศึกษาศักยภาพการเพิ่มมูลค่าเพิ่มวัสดุเหลือใช้ทางการเกษตร (จังหวัดอุบลราชธานี)
๒. ความสำคัญของโครงการ หลักการและเหตุผล	<p>จังหวัดอุบลราชธานีเป็นแหล่งผลิตสินค้าเกษตรที่สำคัญของประเทศ เช่น ข้าวหอมมะลิ มันสำปะหลัง สินค้าเหล่านี้ หลังจากเก็บเกี่ยวผลผลิตเสร็จแล้ว มีเศษวัสดุเหลือใช้ทางการเกษตรเป็นจำนวนมาก ที่ถูกทิ้งกระจายไปตามพื้นที่การเกษตร หรือถูกปล่อยให้ย่อยสลาย ไถกลบหรือเผาทำลายทิ้ง เช่น ฟางข้าว เหง้ามันสำปะหลัง เป็นต้น สิ่งเหล่านี้ถือเป็นการสูญเสียเปล่าในการสร้างมูลค่าเพิ่มในสินค้าเกษตร</p> <p>เศษวัสดุเหลือใช้ทางการเกษตรสามารถนำมาสร้างมูลค่าเพิ่มเพื่อสร้างรายได้ให้แก่เกษตรกรและสถาบันเกษตรกร เพิ่มมากขึ้น เช่น การนำมาใช้เป็นพลังงาน ชีวมวล ซึ่งปัจจุบัน ภาคอุตสาหกรรมมีความต้องการพลังงานชีวมวลสูง ดังนั้น หากมีการศึกษาถึงรูปแบบการจัดการวัสดุเหลือใช้ทางการเกษตร และการใช้เทคโนโลยีทางเลือกเพื่อจัดการที่เหมาะสม จะทำให้หน่วยงานรัฐและเกษตรกรมีข้อมูลประกอบการตัดสินใจเพื่อการบริหารจัดการวัสดุเหลือใช้ทางการเกษตรที่เหมาะสมในระดับจังหวัด</p>
๓. วัตถุประสงค์โครงการ	<p>๑) ศึกษาแบบการจัดการระบบโซ่อุปทานของวัสดุเหลือใช้ทางการเกษตร ทั้งในเชิงเศรษฐศาสตร์และเทคโนโลยีการจัดการวัสดุเหลือใช้ทางการเกษตร</p> <p>๒) จัดทำแนวทางการบริหารจัดการวัสดุเหลือใช้ทางการเกษตร</p>
๔. เป้าหมาย	เกษตรกรผู้ปลูกพืชไร่ที่สำคัญ เช่น ข้าว มันสำปะหลัง และภาคเอกชนที่/สถานประกอบการที่ทำธุรกิจด้านพลังงานชีวมวล
๕. พื้นที่ดำเนินการ	เกษตรกรผู้ปลูกข้าวและมันสำปะหลังและสถาบันเกษตรกรที่ทำธุรกิจรวบรวม และสถานประกอบการที่รับซื้อผลผลิตไปทำธุรกิจพลังงาน ของจังหวัดอุบลราชธานี หรือจังหวัดใกล้เคียง
๖. กิจกรรมหลัก	๑) สสำรวจและจัดเก็บรวบรวมข้อมูลเกี่ยวกับรูปแบบการจัดการระบบโซ่อุปทานของวัสดุเหลือใช้ทางการเกษตรของเกษตรกรและเครือข่ายที่เกี่ยวข้อง ทั้งในเชิงเศรษฐศาสตร์และเทคโนโลยีการจัดการวัสดุเหลือใช้ทางการเกษตร

หัวข้อ	รายละเอียด
	๒) จัดทำรายงานและแนวทางการบริหารจัดการวัสดุเหลือใช้ทางการเกษตร
๗. หน่วยงานดำเนินการ	สำนักงานเศรษฐกิจการเกษตรที่ ๑๑
๘. ระยะเวลาในการดำเนินการ	ปี ๒๕๖๖
๙. งบประมาณ	๑๐๐,๐๐๐ บาท
๑๐. ผลผลิต (Output)	รายงานผลการศึกษาศักยภาพการเพิ่มมูลค่าเพิ่มวัสดุเหลือใช้ทางการเกษตร (จังหวัดอุบลราชธานี) ซึ่งประกอบด้วย จำนวน ๑ เรื่อง
๑๑. ผลผลิตที่คาดว่าจะได้รับ (outcome)	๑) เกษตรกร สถาบันเกษตรกร และหน่วยงานภาครัฐนำใช้เป็นข้อมูลประกอบการกำหนดแนวทางการบริหารจัดการวัสดุเหลือใช้ทางการเกษตร และสถานประกอบการใช้เป็นข้อมูลประกอบธุรกิจพลังงานชีวมวล ๒) นักวิชาการและสถาบันการศึกษาใช้เป็นข้อมูลเพื่อต่อยอด องค์ความรู้และการจัดการเทคโนโลยีเพื่อการบริหารจัดการวัสดุเหลือใช้ทางการเกษตร

แนวทางการพัฒนาที่ ๓ บริหารจัดการทรัพยากรน้ำอย่างเหมาะสม เพียงพอทั่วถึง และเป็นธรรม

หัวข้อ	รายละเอียด
๑. ชื่อโครงการ	โครงการขุดลอกลำห้วยวังจัน พร้อมอาคารประกอบ
๒. ความสำคัญของโครงการ หลักการและเหตุผล	เนื่องจากราษฎรในพื้นที่บ้านสำโรงกลาง หมู่ ๒ และหมู่บ้านใกล้เคียงประสบปัญหาภัยแล้ง ขาดแคลนน้ำในการทำเกษตร สภาพภูมิประเทศมีลำห้วยวังจันไหลผ่านแต่มีสภาพตื้นเขิน ไม่มีการเก็บกักน้ำไว้ใช้ในการเกษตร
๓. วัตถุประสงค์ของโครงการ	๑. เพื่อเพิ่มปริมาณน้ำเก็บกักให้เพียงพอต่อการใช้ประโยชน์ของราษฎร ๒. เพื่อเก็บกักน้ำในฤดูน้ำหลาก และใช้ประโยชน์จากน้ำที่เก็บกักไว้ในฤดูแล้ง
๔. ตัวชี้วัดและค่าเป้าหมาย	โครงการขุดลอกลำห้วยวังจัน พร้อมอาคารประกอบ
๕. พื้นที่เป้าหมาย	บ้านสำโรงกลาง หมู่ ๒ ตำบลสำโรง อำเภอตาลสุม จังหวัดอุบลราชธานี
๖. กิจกรรมหลัก	๑. กิจกรรมงานอาคารระบายน้ำ ๒. กิจกรรมงานทำนบดิน ๓. กิจกรรมงานขุดลอกลำห้วย ๔. กิจกรรมงานท่อรับน้ำ ๕. กิจกรรมงานเบื้องต้น
๖.๑ กิจกรรมหลักที่ ๑	
งบประมาณ	งบประมาณ ๑๕,๐๐๐,๐๐๐ บาท
ผู้รับผิดชอบ	ผู้รับผิดชอบ โครงการชลประทานอุบลราชธานี
หน่วยงานที่เกี่ยวข้อง	หน่วยงานที่เกี่ยวข้อง โครงการชลประทานอุบลราชธานี
๗. หน่วยดำเนินงาน	โครงการชลประทานอุบลราชธานี
๘. ระยะเวลาในการดำเนินงาน	พ.ศ. ๒๕๖๖
๙. งบประมาณ	๑๕,๐๐๐,๐๐๐ บาท
๑๐. ผลผลิต (Output)	สามารถช่วยเหลือพื้นที่การเกษตรได้ประมาณ ๓๐๐ ไร่
๑๑. ผลที่คาดว่าจะได้รับ (Outcome)	เกษตรกรสามารถเพิ่มผลผลิตทางการเกษตรได้มากกว่าเดิมที่ผ่านมา

หัวข้อ	รายละเอียด
๑. ชื่อโครงการ	โครงการขุดลอกหนองขามเฒ่า พร้อมอาคารประกอบ
๒. ความสำคัญของโครงการ หลักการและเหตุผล	เนื่องจากราษฎรในพื้นที่บ้านหนองสะเดา หมู่ ๗ และหมู่บ้านใกล้เคียง ประสบปัญหาภัยแล้ง ขาดแคลนน้ำในการทำเกษตร สภาพภูมิประเทศมีลำห้วยวังจางไหลผ่านแต่มีสภาพตื้นเขิน ไม่มีการเก็บกักน้ำไว้ใช้ในการเกษตร
๓. วัตถุประสงค์ของโครงการ	๑. เพื่อเพิ่มปริมาณน้ำเก็บกักให้เพียงพอต่อการใช้ประโยชน์ของราษฎร ๒. เพื่อเก็บกักน้ำในฤดูน้ำหลาก และใช้ประโยชน์จากน้ำที่เก็บกักไว้ในฤดูแล้ง
๔. ตัวชี้วัดและค่าเป้าหมาย	โครงการขุดลอกหนองขามเฒ่า พร้อมอาคารประกอบ
๕. พื้นที่เป้าหมาย	บ้านหนองสะเดา หมู่ ๗ ตำบลสำโรง อำเภอสว่างแดนดิน จังหวัดอุบลราชธานี
๖. กิจกรรมหลัก	๑. กิจกรรมงานอาคารระบายน้ำ ๒. กิจกรรมงานทำนบดิน ๓. กิจกรรมงานขุดลอกลำห้วย ๔. กิจกรรมงานท่อรับน้ำ ๕. กิจกรรมงานเบื้องต้น
๖.๑ กิจกรรมหลักที่ ๑	
งบประมาณ	งบประมาณ ๑๐,๐๐๐,๐๐๐ บาท
ผู้รับผิดชอบ	ผู้รับผิดชอบ โครงการชลประทานอุบลราชธานี
หน่วยงานที่เกี่ยวข้อง	หน่วยงานที่เกี่ยวข้อง โครงการชลประทานอุบลราชธานี
๗. หน่วยดำเนินงาน	โครงการชลประทานอุบลราชธานี
๘. ระยะเวลาในการดำเนินงาน	พ.ศ. ๒๕๖๖
๙. งบประมาณ	งบประมาณ ๑๐,๐๐๐,๐๐๐ บาท
๑๐. ผลผลิต (Output)	สามารถช่วยเหลือพื้นที่การเกษตรได้ประมาณ ๔๐๐ ไร่
๑๑. ผลที่คาดว่าจะได้รับ (Outcome)	เกษตรกรสามารถเพิ่มผลผลิตทางการเกษตรได้มากกว่าเดิมที่ผ่านมา

หัวข้อ	รายละเอียด
๑. ชื่อโครงการ	โครงการขุดลอกอ่างเก็บน้ำห้วยบกเน็ง พร้อมอาคารประกอบ
๒. ความสำคัญของโครงการ หลักการและเหตุผล	เนื่องจากราษฎรในพื้นที่บ้านห้วยม่วง และหมู่บ้านใกล้เคียงประสบปัญหาภัยแล้ง ขาดแคลนน้ำในการทำเกษตร สภาพภูมิประเทศมีลำห้วยวังจางไหลผ่านแต่มีสภาพตื้นเขิน ไม่มีการเก็บกักน้ำไว้ใช้ในการเกษตร
๓. วัตถุประสงค์ของโครงการ	๑. เพื่อเพิ่มปริมาณน้ำเก็บกักให้เพียงพอต่อการใช้ประโยชน์ของราษฎร ๒. เพื่อเก็บกักน้ำในฤดูน้ำหลาก และใช้ประโยชน์จากน้ำที่เก็บกักไว้ในฤดูแล้ง
๔. ตัวชี้วัดและค่าเป้าหมาย	โครงการขุดลอกอ่างเก็บน้ำห้วยบกเน็ง พร้อมอาคารประกอบ
๕. พื้นที่เป้าหมาย	บ้านห้วยม่วง ตำบลนาคาย อำเภอตาลสุม จังหวัดอุบลราชธานี
๖. กิจกรรมหลัก	๑. กิจกรรมงานก่อสร้างอาคารระบายน้ำ ๒. กิจกรรมงานทำนบดิน ๓. กิจกรรมงานขุดลอกหนอง ๔. กิจกรรมงานท่อรับน้ำ ๕. กิจกรรมงานเบื้องต้น
๖.๑ กิจกรรมหลักที่ ๑	
งบประมาณ	งบประมาณ ๑๐,๐๐๐,๐๐๐ บาท
ผู้รับผิดชอบ	ผู้รับผิดชอบ โครงการชลประทานอุบลราชธานี
หน่วยงานที่เกี่ยวข้อง	หน่วยงานที่เกี่ยวข้อง โครงการชลประทานอุบลราชธานี
๗. หน่วยดำเนินงาน	โครงการชลประทานอุบลราชธานี
๘. ระยะเวลาในการดำเนินงาน	พ.ศ. ๒๕๖๖
๙. งบประมาณ	งบประมาณ ๑๐,๐๐๐,๐๐๐ บาท
๑๐. ผลผลิต (Output)	สามารถช่วยเหลือพื้นที่การเกษตรได้ประมาณ ๔๐๐ ไร่
๑๑. ผลที่คาดว่าจะได้รับ (Outcome)	เกษตรกรสามารถเพิ่มผลผลิตทางการเกษตรได้มากกว่าเดิมที่ผ่านมา

หัวข้อ	รายละเอียด
๑. ชื่อโครงการ	แก้มลิงบึงเอียด พร้อมอาคารประกอบ ตำบลโนนโพน อำเภวารินชำราบ จังหวัดอุบลราชธานี
๒. ความสำคัญของโครงการ หลักการและเหตุผล	เนื่องด้วยบึงเอียด ปัจจุบันมีสภาพที่ตื้นเขินไม่สามารถเก็บกักน้ำไว้ใช้ ในช่วงฤดูแล้งในการทำการเกษตรของราษฎรที่มีพื้นที่ติดกับบริเวณ บึงเอียดได้เพียงพอ พร้อมทั้งช่วงฤดูน้ำหลากไม่สามารถระบายน้ำได้ อย่างรวดเร็ว
๓. วัตถุประสงค์ของโครงการ	๑. เพื่อฟื้นฟูสภาพของบึงเอียด ไม่ให้มีการตื้นเขิน ๒. เพื่อเป็นแหล่งกักเก็บน้ำไว้ใช้ในฤดูแล้ง
๔. ตัวชี้วัดและค่าเป้าหมาย	แก้มลิงบึงเอียด พร้อมอาคารประกอบ ตำบลโนนโพน อำเภวารินชำราบ จังหวัดอุบลราชธานี
๕. พื้นที่เป้าหมาย	บ้านโนนโพน ตำบลโนนโพน อำเภวารินชำราบ จังหวัดอุบลราชธานี
๕. กิจกรรมหลัก	
๕.๑ กิจกรรมหลักที่ ๑ งบประมาณ ผู้รับผิดชอบ งบประมาณ	๑. งบประมาณ ๒๕,๐๐๐,๐๐๐ บาท ๒. ผู้รับผิดชอบ โครงการชลประทานอุบลราชธานี ๓. หน่วยงานที่เกี่ยวข้อง โครงการชลประทานอุบลราชธานี
๖. หน่วยงานดำเนินงาน	โครงการชลประทานอุบลราชธานี
๗. ระยะเวลาในการดำเนินงาน	ตุลาคม ๒๕๖๕ - กันยายน ๒๕๖๖
๘. งบประมาณ	๒๕,๐๐๐,๐๐๐.๐๐ บาท
๙. ผลผลิต (Output)	สามารถช่วยเหลือพื้นที่เพาะปลูกได้เพิ่มขึ้นประมาณ ๓๕๐ ไร่
๑๐. ผลที่คาดว่าจะได้รับ (Outcome)	เพื่อให้ราษฎรบ้านโนนโพน และหมู่บ้านใกล้เคียง ที่อยู่ในบริเวณบึงเอียด มีสภาพชีวิตความเป็นอยู่ที่ดีประกอบอาชีพเกษตรกรรมได้ผลผลิตมากขึ้น และมีน้ำไว้ใช้ตลอดทั้งปี

หัวข้อ	รายละเอียด
๑. ชื่อโครงการ	อาคารบังคับน้ำลำห้วยเขียม พร้อมชุดลอก ตำบลกลางใหญ่ อำเภอลำดวน จังหวัดอุบลราชธานี
๒. ความสำคัญของโครงการ หลักการ และเหตุผล	เนื่องด้วยลำห้วยเขียม ปัจจุบันมีสภาพที่ต้นเขียมไม่สามารถเก็บกักน้ำไว้ใช้ในช่วงฤดูแล้งในการทำการเกษตรของราษฎรที่มีพื้นที่ติดกับบริเวณลำห้วยเขียม ได้เพียงพอพร้อมทั้งช่วงฤดูน้ำหลากไม่สามารถระบายน้ำได้อย่างรวดเร็ว
๓. วัตถุประสงค์ของโครงการ	๑. เพื่อฟื้นฟูสภาพของลำห้วยเขียม ไม่ให้มีการต้นเขียม ๒. เพื่อเป็นแหล่งกักเก็บน้ำไว้ใช้ในฤดูแล้ง
๔. วัตถุประสงค์และค่าเป้าหมาย	อาคารบังคับน้ำลำห้วยเขียม พร้อมชุดลอก ตำบลกลางใหญ่ อำเภอลำดวน จังหวัดอุบลราชธานี
๕. พื้นที่เป้าหมาย	บ้านไผ่ ตำบลกลางใหญ่ อำเภอลำดวน จังหวัดอุบลราชธานี
๕. กิจกรรมหลัก	
๕.๑ กิจกรรมหลักที่ ๑ งบประมาณ ผู้รับผิดชอบ งบประมาณ	๑. งบประมาณ ๑๕,๐๐๐,๐๐๐ บาท ๒. ผู้รับผิดชอบ โครงการชลประทานอุบลราชธานี ๓. หน่วยงานที่เกี่ยวข้อง โครงการชลประทานอุบลราชธานี
๖. หน่วยงานดำเนินงาน	โครงการชลประทานอุบลราชธานี
๗. ระยะเวลาในการดำเนินงาน	ตุลาคม ๒๕๖๕ - กันยายน ๒๕๖๖
๘. งบประมาณ	๑๕,๐๐๐,๐๐๐.๐๐ บาท
๙. ผลผลิต (Output)	สามารถช่วยเหลือพื้นที่เพาะปลูกได้เพิ่มขึ้นประมาณ ๓๐๐ ไร่
๑๐. ผลที่คาดว่าจะได้รับ (Outcome)	เพื่อให้ราษฎรบ้านไผ่ และหมู่บ้านใกล้เคียง ที่อยู่บริเวณลำห้วยเขียม มีสภาพชีวิตความเป็นอยู่ที่ดีประกอบอาชีพเกษตรกรรมได้ผลผลิตมากขึ้น และมีน้ำไว้ใช้ตลอดทั้งปี

หัวข้อ	รายละเอียด
๑. ชื่อโครงการ	ปรับปรุงอ่างเก็บน้ำห้วยดินดำ ความจุ ๐.๕๑ ล้าน ลบ.ม. ตำบลห้วยข่า อำเภอบุญทริก จังหวัดอุบลราชธานี
๒. ความสำคัญของโครงการ หลักการและเหตุผล	เนื่องจาก อาคารระบายน้ำล้นได้รับความเสียหายจากอุทกภัย ที่เกิด จากพายุดีเปรสชันทำให้เกิดสภาวะฝนตกหนักในบริเวณพื้นที่ อ. บุญทริก ทำให้อาคารระบายน้ำชำรุดเสียหายไม่สามารถเก็บกักน้ำไว้ใช้ เพื่อการอุปโภค-บริโภค ในช่วงฤดูแล้งในการทำการเกษตรของราษฎร ที่มีพื้นที่ติดกับบริเวณบ้านหนองเม็ก และพื้นที่ใกล้เคียงได้เพียงพอ
๓. วัตถุประสงค์ของโครงการ	เพื่อปรับปรุงอ่างเก็บน้ำห้วยดินดำให้มีความมั่นคงแข็งแรง สามารถ เก็บน้ำไว้ใช้ใน ช่วง ฤดูฝน - ฤดูแล้ง เพื่อแก้ไขการขาดแคลนน้ำในการ อุปโภค-บริโภค และการเพาะปลูก ของราษฎรในพื้นที่และหมู่บ้าน ใกล้เคียง
๔. ตัวชี้วัดและค่าเป้าหมาย	ปรับปรุงอ่างเก็บน้ำห้วยดินดำ ความจุ ๐.๕๑ ล้าน ลบ.ม.ตำบลห้วยข่า อำเภอบุญทริก จังหวัดอุบลราชธานี
๔. พื้นที่เป้าหมาย	บ้านหนองเม็ก ตำบลห้วยข่า อำเภอบุญทริก จังหวัดอุบลราชธานี
๕. กิจกรรมหลัก	
๕.๑ กิจกรรมหลักที่ ๑ งบประมาณ ผู้รับผิดชอบ งบประมาณ	๑. งบประมาณ ๒๐,๐๐๐,๐๐๐ บาท ๒. ผู้รับผิดชอบ โครงการชลประทานอุบลราชธานี ๓. หน่วยงานที่เกี่ยวข้อง โครงการชลประทานอุบลราชธานี
๖. หน่วยงานดำเนินงาน	โครงการชลประทานอุบลราชธานี
๗. ระยะเวลาในการดำเนินงาน	ตุลาคม ๒๕๖๕ - กันยายน ๒๕๖๖
๘. งบประมาณ	๒๐,๐๐๐,๐๐๐.๐๐ บาท
๙. ผลผลิต (Output)	สามารถช่วยเหลือพื้นที่เพาะปลูกได้เพิ่มขึ้นประมาณ ๕๐๐ ไร่
๑๐. ผลที่คาดว่าจะได้รับ (Outcome)	เพื่อให้ราษฎรบ้านหนองเม็ก และหมู่บ้านใกล้เคียง ที่อยู่ในบริเวณอ่าง เก็บน้ำห้วยดินดำ มีสภาพชีวิตความเป็นอยู่ที่ดีประกอบอาชีพ เกษตรกรรมได้ผลผลิตมากขึ้น และมีน้ำไว้ใช้ตลอดทั้งปี

หัวข้อ	รายละเอียด
๑. ชื่อโครงการ	ปรับปรุงอ่างเก็บน้ำห้วยยอดมน ความจุ ๐.๕๐ ล้าน ลบ.ม. ตำบลช่องเม็ก อำเภอสิรินธร จังหวัดอุบลราชธานี
๒. ความสำคัญของโครงการ หลักการและเหตุผล	เนื่องจาก อาคารระบายน้ำล้นได้รับความเสียหายจากอุทกภัย ที่เกิดจากพายุดีเปรสชันทำให้เกิดสภาวะฝนตกหนัก ทำให้อาคารระบายน้ำชำรุดเสียหายไม่สามารถเก็บกักน้ำไว้ใช้ในการอุปโภค-บริโภค ในช่วงฤดูแล้งในการทำการเกษตรของราษฎรที่มีพื้นที่ติดกับบริเวณบ้านหินสูง และพื้นที่ใกล้เคียงได้เพียงพอ
๓. วัตถุประสงค์ของโครงการ	เพื่อปรับปรุงอ่างเก็บน้ำห้วยยอดมนให้มีความมั่นคงแข็งแรง สามารถเก็บน้ำไว้ใช้ใน ช่วง ฤดูฝน - ฤดูแล้ง เพื่อแก้ไขการขาดแคลนน้ำในการอุปโภค-บริโภค และการเพาะปลูก ของราษฎรในพื้นที่และหมู่บ้านใกล้เคียง
๔. ตัวชี้วัดและค่าเป้าหมาย	ปรับปรุงอ่างเก็บน้ำห้วยยอดมน ความจุ ๐.๕๐ ล้าน ลบ.ม. ตำบลช่องเม็ก อำเภอสิรินธร จังหวัดอุบลราชธานี
๔. พื้นที่เป้าหมาย	บ้านหินสูง ตำบลช่องเม็ก อำเภอสิรินธร จังหวัดอุบลราชธานี
๕. กิจกรรมหลัก	
๕.๑ กิจกรรมหลักที่ ๑ งบประมาณ ผู้รับผิดชอบ งบประมาณ	๑. งบประมาณ ๒๕,๐๐๐,๐๐๐ บาท ๒. ผู้รับผิดชอบ โครงการชลประทานอุบลราชธานี ๓. หน่วยงานที่เกี่ยวข้อง โครงการชลประทานอุบลราชธานี
๖. หน่วยงานดำเนินงาน	โครงการชลประทานอุบลราชธานี
๗. ระยะเวลาในการดำเนินงาน	ตุลาคม ๒๕๖๕ - กันยายน ๒๕๖๖
๘. งบประมาณ	๒๕,๐๐๐,๐๐๐.๐๐ บาท
๙. ผลผลิต (Output)	สามารถช่วยเหลือพื้นที่เพาะปลูกได้เพิ่มขึ้นประมาณ ๕๐๐ ไร่
๑๐. ผลที่คาดว่าจะได้รับ (Outcome)	เพื่อให้ราษฎรบ้านหินสูง และหมู่บ้านใกล้เคียง ที่อยู่ในบริเวณอ่างเก็บน้ำห้วยยอดมน มีสภาพชีวิตความเป็นอยู่ที่ดีประกอบอาชีพเกษตรกรรมได้ผลผลิตมากขึ้น และมีน้ำไว้ใช้ตลอดทั้งปี

หัวข้อ	รายละเอียด
๑. ชื่อโครงการ	โครงการก่อสร้างคลองส่งน้ำตาดคอนกรีต บ้านแสนถาวร ตำบลไพบูลย์ อำเภอน้ำขุ่น จังหวัดอุบลราชธานี
๒. ความสำคัญของโครงการ หลักการและเหตุผล	เนื่องจากโครงการก่อสร้างคลองส่งน้ำตาดคอนกรีต ซึ่งตั้งอยู่บริเวณ หมู่ที่ ๕ บ้านแสนถาวร ตำบลไพบูลย์ อำเภอน้ำขุ่น จังหวัดอุบลราชธานี ในอดีตได้มีการขุดคลองส่งน้ำเพื่อนำน้ำมาใช้ประโยชน์ในการอุปโภค บริโภค และในภาคเกษตรกรรมมานาน ภายใต้โครงการอีสานเขียว ๒๕๓๐-๒๕๓๓ แต่เนื่องจากการก่อสร้างคลองดังกล่าว ไม่ได้มีการออกแบบให้ถูกต้องตามหลักวิศวกรรมศาสตร์ทำให้การไหลของน้ำส่งไปสู่แปลงเกษตรกรไม่ได้เต็มศักยภาพ ประกอบกับการก่อสร้างได้ผ่านระยะเวลานาน ตะกอนดินและวัชพืชเกิดการทับถม ทำให้การไหลน้ำเป็นไปโดยลำบาก ดังนั้น จึงมีความจำเป็นต้องทำการก่อสร้างคลองผันน้ำห้วยยางพร้อมอาคารประกอบเพื่อเป็นการแก้ไขปัญหาดังกล่าว อันเป็นการสอดคล้องกับนโยบายของรัฐบาล เรื่องการแก้ไขหรือบรรเทาความเดือดร้อนของราษฎร ที่เกิดจากภัยแล้งและน้ำท่วมได้อย่างรวดเร็ว มีประสิทธิภาพ และทันเหตุการณ์
๓. วัตถุประสงค์ของโครงการ	๑. เพื่อฟื้นฟูสภาพของคลองผันน้ำห้วยยางพร้อมอาคารประกอบไม่ให้มีการตื้นเขิน ๒. เพื่อเป็นแหล่งกักเก็บน้ำไว้ใช้ในฤดูแล้ง ๓. เพื่อให้เกิดการระบายน้ำที่ดีเมื่อถึงฤดูฝน ๔. เพื่อเป็นการป้องกันน้ำท่วม
๔. ตัวชี้วัดและค่าเป้าหมาย	ราษฎรที่อยู่ในบริเวณใกล้เคียงโครงการก่อสร้างคลองส่งน้ำตาดคอนกรีต บ้านแสนถาวร ตำบลไพบูลย์ อำเภอน้ำขุ่น จังหวัดอุบลราชธานี พื้นที่รับประโยชน์ ๑,๕๐๐ ไร่ มีสภาพชีวิตความเป็นอยู่ที่ดีประกอบอาชีพเกษตรกรรมได้ผลผลิตมากขึ้น มีน้ำสะอาดใช้ตลอดปี
๕. พื้นที่เป้าหมาย	หมู่ที่ ๕ บ้านแสนถาวร ตำบลไพบูลย์ อำเภอน้ำขุ่น จังหวัดอุบลราชธานี
๖. กิจกรรมหลัก	๑. กิจกรรมงานคอนกรีตตาดคลอง ๒. กิจกรรมงานขุดลอกลำห้วย ๓. กิจกรรมงานประตูระบายน้ำเข้านา ๔. กิจกรรมประตูทอนน้ำไม่ลดระดับ
๖.๑ กิจกรรมหลักที่ ๑	
งบประมาณ	งบประมาณ ๓๐,๐๐๐,๐๐๐ บาท
ผู้รับผิดชอบ	ผู้รับผิดชอบ โครงการชลประทานอุบลราชธานี

หัวข้อ	รายละเอียด
หน่วยงานที่เกี่ยวข้อง	หน่วยงานที่เกี่ยวข้อง โครงการชลประทานอุบลราชธานี
๗. หน่วยดำเนินงาน	โครงการชลประทานอุบลราชธานี
๘. ระยะเวลาในการดำเนินงาน	ตุลาคม ๒๕๖๕ - กันยายน ๒๕๖๖
๙. งบประมาณ	งบประมาณ ๓๐,๐๐๐,๐๐๐ บาท
๑๐. ผลผลิต (Output)	คลองส่งน้ำตาดคอนกรีต บ้านแสนถาวร ตำบลไผ่บุลย์ อำเภอน้ำขุ่น จังหวัดอุบลราชธานี เป็นแหล่งน้ำต้นทุนสำหรับการเกษตร อูบโภาค บริโภาค ของราษฎร อีกทั้งยังเป็นทางผันน้ำจากลำห้วยยาง ลงสู่หนองเจ๊ก ได้อีกทางหนึ่ง
๑๑. ผลที่คาดว่าจะได้รับ (Outcome)	เกษตรกรสามารถเพิ่มผลผลิตทางการเกษตรและรายได้เพิ่มขึ้น

หัวข้อ	รายละเอียด
๑. ชื่อโครงการ	ปรับปรุงอ่างเก็บน้ำห้วยน้ำใส ตำบลช่องเม็ก อำเภอสิรินธร จังหวัดอุบลราชธานี
๒. ความสำคัญของโครงการ หลักการและเหตุผล	ปัจจุบันอ่างเก็บน้ำห้วยน้ำใส มีสภาพที่ต้นเขินไม่สามารถเก็บกักน้ำไว้ใช้ในช่วงฤดูแล้ง ในการทำการเกษตร การปศุสัตว์ และการอุปโภค-บริโภค ของราษฎรที่มีพื้นที่ติดกับบริเวณสวนป่า และบ้านห้วยน้ำใสได้เพียงพอ พร้อมทั้งช่วงฤดูน้ำหลากไม่สามารถระบายน้ำได้อย่างรวดเร็ว
๓. วัตถุประสงค์ของโครงการ	๑. เพื่อฟื้นฟูสภาพอ่างเก็บน้ำห้วยน้ำใส ไม่ให้มีการต้นเขิน ๒. เพื่อเป็นแหล่งกักเก็บน้ำไว้ใช้ในฤดูแล้ง
๔. ตัวชี้วัดและค่าเป้าหมาย	ปรับปรุงอ่างเก็บน้ำห้วยน้ำใส ตำบลช่องเม็ก อำเภอสิรินธร จังหวัดอุบลราชธานี
๔. พื้นที่เป้าหมาย	บ้านสวนป่า ตำบลช่องเม็ก อำเภอสิรินธร จังหวัดอุบลราชธานี
๕. กิจกรรมหลัก	
๕.๑ กิจกรรมหลักที่ ๑ งบประมาณ ผู้รับผิดชอบ งบประมาณ	๑. งบประมาณ ๑๒,๕๐๐,๐๐๐ บาท ๒. ผู้รับผิดชอบ โครงการชลประทานอุบลราชธานี ๓. หน่วยงานที่เกี่ยวข้อง โครงการชลประทานอุบลราชธานี
๖. หน่วยงานดำเนินงาน	โครงการชลประทานอุบลราชธานี
๗. ระยะเวลาในการดำเนินงาน	ตุลาคม ๒๕๖๕ - กันยายน ๒๕๖๖
๘. งบประมาณ	๑๒,๕๐๐,๐๐๐.๐๐ บาท
๙. ผลผลิต (Output)	สามารถช่วยเหลือพื้นที่เพาะปลูกได้ ๕๐๐ ไร่
๑๐. ผลที่คาดว่าจะได้รับ (Outcome)	เพื่อให้ราษฎรบ้านสวนป่า และหมู่บ้านใกล้เคียง ที่อยู่ในบริเวณอ่างเก็บน้ำห้วยน้ำใส มีสภาพชีวิตความเป็นอยู่ที่ดีประกอบอาชีพเกษตรกรรมได้ผลผลิตมากขึ้น และมีน้ำไว้ใช้ตลอดทั้งปี

หัวข้อ	รายละเอียด
๑. ชื่อโครงการ	แก้มลิงกุดโจ้ว พร้อมอาคารประกอบ ตำบลโนนโพนน อำเภวารินชำราบ จังหวัดอุบลราชธานี
๒. ความสำคัญของโครงการ หลักการและเหตุผล	เนื่องด้วยกุดโจ้ว ปัจจุบันมีสภาพที่ตื้นเขินไม่สามารถเก็บกักน้ำไว้ใช้ในช่วงฤดูแล้งในการทำการเกษตรของราษฎรที่มีพื้นที่ติดกับบริเวณกุดโจ้วได้เพียงพอ พร้อมทั้งช่วงฤดูน้ำหลากไม่สามารถระบายน้ำได้อย่างรวดเร็ว
๓. วัตถุประสงค์ของโครงการ	๑. เพื่อฟื้นฟูสภาพของกุดโจ้ว ไม่ให้มีการตื้นเขิน ๒. เพื่อเป็นแหล่งกักเก็บน้ำไว้ใช้ในฤดูแล้ง
๔. ตัวชี้วัดและค่าเป้าหมาย	แก้มลิงกุดโจ้ว พร้อมอาคารประกอบ ตำบลโนนโพนน อำเภวารินชำราบ จังหวัดอุบลราชธานี
๕. พื้นที่เป้าหมาย	บ้านคอนสาย ตำบลโนนโพนน อำเภวารินชำราบ จังหวัดอุบลราชธานี
๕. กิจกรรมหลัก	
๕.๑ กิจกรรมหลักที่ ๑ งบประมาณ ผู้รับผิดชอบ งบประมาณ	๑. งบประมาณ ๒๕,๐๐๐,๐๐๐ บาท ๒. ผู้รับผิดชอบ โครงการชลประทานอุบลราชธานี ๓. หน่วยงานที่เกี่ยวข้อง โครงการชลประทานอุบลราชธานี
๖. หน่วยงานดำเนินงาน	โครงการชลประทานอุบลราชธานี
๗. ระยะเวลาในการดำเนินงาน	ตุลาคม ๒๕๖๕ - กันยายน ๒๕๖๖
๘. งบประมาณ	๒๕,๐๐๐,๐๐๐.๐๐ บาท
๙. ผลผลิต (Output)	สามารถช่วยเหลือพื้นที่เพาะปลูกได้เพิ่มขึ้นประมาณ ๓๕๐ ไร่
๑๐. ผลที่คาดว่าจะได้รับ (Outcome)	เพื่อให้ราษฎรบ้านคอนสาย และหมู่บ้านใกล้เคียง ที่อยู่ในบริเวณกุดโจ้ว มีสภาพชีวิตความเป็นอยู่ที่ดีประกอบอาชีพเกษตรกรรมได้ผลผลิตมากขึ้น และมีน้ำไว้ใช้ตลอดทั้งปี

หัวข้อ	รายละเอียด
๑. ชื่อโครงการ	อาคารบังคับน้ำลำห้วยฝៃพร้อมชุดลอก
๒. ความสำคัญของโครงการ หลักการและเหตุผล	เนื่องจากราษฎรในพื้นที่บ้านนาประดู่และหมู่บ้านใกล้เคียงได้รับความเดือดร้อน มีแหล่งน้ำธรรมชาติไม่เพียงพอในการทำเกษตร เกิดปัญหาแก่การเลี้ยงชีพของราษฎร สภาพภูมิประเทศมีลำห้วยฝៃไหลผ่านแต่มีสภาพตื้นเขิน ไม่มีการเก็บกักน้ำไว้ใช้ในการเกษตร ดังนั้น เพื่อแก้ปัญหาดังกล่าว จึงขอดำเนินการก่อสร้างอาคารบังคับน้ำพร้อมชุดลอก เพื่อให้ประชาชนได้รับประโยชน์ มีผลผลิตและสร้างรายได้เพิ่ม
๓. วัตถุประสงค์ของโครงการ	เพื่อเก็บกักน้ำไว้ใช้สำหรับการเกษตรในช่วงฤดูแล้งและช่วยเสริมในช่วงฝนทิ้งช่วง
๔. ตัวชี้วัดและค่าเป้าหมาย	มีปริมาณน้ำเก็บกักได้ประมาณ ๕๐,๐๐๐ ลูกบาศก์เมตร ช่วยเหลือพื้นที่การเกษตรได้ ๖๐ ไร่ ส่งผลให้เกษตรกรมีผลผลิตและรายได้เพิ่มขึ้น
๕. พื้นที่เป้าหมาย	บ้านนาประดู่ ตำบลคำครั่ง อำเภอเดชอุดม จังหวัดอุบลราชธานี
๖. กิจกรรมหลัก	๑. กิจกรรมงานอาคารบังคับน้ำ ๒. กิจกรรมงานทำนบดิน ๓. กิจกรรมงานชุดลอกลำห้วย ๔. กิจกรรมงานท่อรับน้ำ ๕. กิจกรรมงานเบื้องต้น
๖.๑ กิจกรรมหลักที่ ๑	
งบประมาณ	๑๐,๐๐๐,๐๐๐ บาท
ผู้รับผิดชอบ	โครงการชลประทานอุบลราชธานี
หน่วยงานที่เกี่ยวข้อง	โครงการชลประทานอุบลราชธานี
๗. หน่วยดำเนินงาน	โครงการชลประทานอุบลราชธานี
๘. ระยะเวลาในการดำเนินงาน	ตุลาคม ๒๕๖๕ – กันยายน ๒๕๖๖
๙. งบประมาณ	๑๐,๐๐๐,๐๐๐ บาท
๑๐. ผลผลิต (Output)	๑. เกษตรกรมีแหล่งน้ำสำหรับทำการเกษตร ประมาณ ๕๐,๐๐๐ ลูกบาศก์เมตร ๒. ช่วยเหลือพื้นที่การเกษตรได้ประมาณ ๖๐ ไร่
๑๑. ผลที่คาดว่าจะได้รับ (Outcome)	เกษตรกรสามารถทำการเกษตรได้ในฤดูแล้งและช่วงฝนทิ้งช่วง ส่งผลให้มีผลผลิตและรายได้เพิ่มขึ้น

หัวข้อ	รายละเอียด
๑. ชื่อโครงการ	อาคารบังคับน้ำห้วยตาด พร้อมชุดลอก พื้นที่รับประโยชน์ ๗๗๐ ไร่ ตำบลโนนค้อ อำเภอบุณทริก จังหวัดอุบลราชธานี
๒. ความสำคัญของโครงการ หลักการและเหตุผล	เนื่องด้วยห้วยตาด ปัจจุบันมีสภาพที่ตื้นเขินไม่สามารถเก็บกักน้ำไว้ใช้ในช่วงฤดูแล้งในการทำการเกษตรของราษฎรที่มีพื้นที่ติดกับบริเวณโนนหมากเตี้ยได้เพียงพอ พร้อมทั้งช่วงฤดูน้ำหลากไม่สามารถระบายน้ำได้อย่างรวดเร็ว
๓. วัตถุประสงค์ของโครงการ	๑. เพื่อฟื้นฟูสภาพห้วยตาด ไม่ให้มีการตื้นเขิน ๒. เพื่อเป็นแหล่งกักเก็บน้ำไว้ใช้ในฤดูแล้ง
๔. ตัวชี้วัดและค่าเป้าหมาย	อาคารบังคับน้ำห้วยตาด พร้อมชุดลอก พื้นที่รับประโยชน์ ๗๗๐ ไร่ ตำบลโนนค้อ อำเภอบุณทริก จังหวัดอุบลราชธานี
๔. พื้นที่เป้าหมาย	บ้านโนนหมากเตี้ย ตำบลโนนค้อ อำเภอบุณทริก จังหวัดอุบลราชธานี
๕. กิจกรรมหลัก	
๕.๑ กิจกรรมหลักที่ ๑ งบประมาณ ผู้รับผิดชอบ งบประมาณ	๑. งบประมาณ ๒๐,๐๐๐,๐๐๐ บาท ๒. ผู้รับผิดชอบ โครงการชลประทานอุบลราชธานี ๓. หน่วยงานที่เกี่ยวข้อง โครงการชลประทานอุบลราชธานี
๖. หน่วยงานดำเนินงาน	โครงการชลประทานอุบลราชธานี
๗. ระยะเวลาในการดำเนินงาน	ตุลาคม ๒๕๖๕ – กันยายน ๒๕๖๖
๘. งบประมาณ	๒๐,๐๐๐,๐๐๐.๐๐ บาท
๙. ผลผลิต (Output)	สามารถช่วยเหลือพื้นที่เพาะปลูกได้ ๗๗๐ ไร่
๑๐. ผลที่คาดว่าจะได้รับ (Outcome)	เพื่อให้ราษฎรบ้านโนนหมากเตี้ย และหมู่บ้านใกล้เคียง ที่อยู่ในบริเวณห้วยตาดมีสภาพชีวิตความเป็นอยู่ที่ดีประกอบอาชีพเกษตรกรรมได้ผลผลิตมากขึ้น และมีน้ำไว้ใช้ตลอดทั้งปี

หัวข้อ	รายละเอียด
๑. ชื่อโครงการ	ซ่อมแซมฝายน้ำล้นห้วยขี้ต้อใหญ่ บ้านนางวาน ตำบลม่วงใหญ่ อำเภอโพธิ์ไทร จังหวัดอุบลราชธานี
๒. ความสำคัญของโครงการ หลักการและเหตุผล	เนื่องจากมีการชำรุดของแผ่นคอนกรีตด้านท้ายอาคารทั้ง ๒ ด้านมีความยาวประมาณ ๒๐ เมตร ซึ่งฝายน้ำล้นดังกล่าวได้ถ่ายโอนให้กับองค์การบริหารส่วนตำบลม่วงใหญ่
๓. วัตถุประสงค์ของโครงการ	๑) เพื่อเป็นแหล่งน้ำไว้ใช้ในการเกษตร และอื่น ๆ สนับสนุนตามความต้องการใช้น้ำของราษฎร ๒) เพื่อช่วยเหลือพื้นที่การเกษตรฤดูฝนประมาณ ๘๐๐ ไร่ ราษฎรประมาณ ๑๕๐ ครัวเรือน
๔. ตัวชี้วัดและค่าเป้าหมาย	ซ่อมแซมฝายน้ำล้นห้วยขี้ต้อใหญ่
๔. พื้นที่เป้าหมาย	บ้านนางวาน ตำบลม่วงใหญ่ อำเภอโพธิ์ไทร จังหวัดอุบลราชธานี
๕. กิจกรรมหลัก	๑. กิจกรรมงานดิน ๒. กิจกรรมงานหินเรียง ๓. กิจกรรมงานคอนกรีตตาด
๕.๑ กิจกรรมหลักที่ ๑ งบประมาณ ผู้รับผิดชอบ งบประมาณ	๑. งบประมาณ ๒,๕๐๐,๐๐๐ บาท ๒. ผู้รับผิดชอบ โครงการชลประทานอุบลราชธานี ๓. หน่วยงานที่เกี่ยวข้อง โครงการชลประทานอุบลราชธานี
๖. หน่วยงานดำเนินงาน	โครงการชลประทานอุบลราชธานี
๗. ระยะเวลาในการดำเนินงาน	ตุลาคม ๒๕๖๕ – ธันวาคม ๒๕๖๕
๘. งบประมาณ	๒๐,๐๐๐,๐๐๐ บาท
๙. ผลผลิต (Output)	จะสามารถส่งน้ำช่วยเหลือพื้นที่เพาะปลูกได้เพิ่มขึ้นประมาณ ๘๐๐ ไร่
๑๐. ผลที่คาดว่าจะได้รับ (Outcome)	เกษตรกรสามารถเพิ่มผลผลิตทางการเกษตรได้มากกว่าเดิม ที่ผ่าน มา

หัวข้อ	รายละเอียด
๑. ชื่อโครงการ	โครงการขุดลอกพร้อมอาคารประกอบห้วยตาปอก ปริมาณดินขุด ๔๐,๐๐๐ ลูกบาศก์เมตร
๒. ความสำคัญของโครงการ หลักการและเหตุผล	เนื่องจากสภาพห้วยตาปอกได้ตื้นเขิน ไม่สามารถเก็บกักน้ำไว้ใช้ในการเกษตรของราษฎรพื้นที่ติดห้วยตาปอกได้เพียงพอ และไม่สามารถใช้เป็นทางสัญจรไป - มาได้
๓. วัตถุประสงค์ของโครงการ	๑. เพื่อเพิ่มปริมาณน้ำเก็บกักให้เพียงพอต่อการใช้ประโยชน์ของราษฎร ๒. เพื่อเก็บกักน้ำในฤดูน้ำหลากและใช้ประโยชน์จากที่เก็บกักไว้ใช้ในฤดูแล้ง
๔. ตัวชี้วัดและค่าเป้าหมาย	โครงการขุดลอกพร้อมอาคารประกอบห้วยตาปอก ปริมาณดินขุด ๔๐,๐๐๐ ลูกบาศก์เมตร
๕. พื้นที่เป้าหมาย	บ้านโนนสว่าง ตำบลโนนสว่าง อำเภอกุตุข่าบุรี จังหวัดอุบลราชธานี
๖. กิจกรรมหลัก	๑. กิจกรรมงานขุดลอก ๒. กิจกรรมงานทำนบดิน ๓. กิจกรรมงานอาคารบังคับน้ำ ๔. กิจกรรมงานท่อรับน้ำ ๕. กิจกรรมงานเบื้องต้น
๖.๑ กิจกรรมหลักที่ ๑	
งบประมาณ	๗,๐๐๐,๐๐๐ บาท
ผู้รับผิดชอบ	โครงการชลประทานอุบลราชธานี
หน่วยงานที่เกี่ยวข้อง	โครงการชลประทานอุบลราชธานี
๗. หน่วยดำเนินงาน	โครงการชลประทานอุบลราชธานี
๘. ระยะเวลาในการดำเนินงาน	ตุลาคม ๒๕๖๕ – กันยายน ๒๕๖๖
๙. งบประมาณ	๗,๐๐๐,๐๐๐ บาท
๑๐. ผลผลิต (Output)	พื้นที่ทำการเกษตรในช่วงฤดูฝน ๕๐๐ ไร่ และฤดูแล้ง ๑๔๐ ไร่
๑๑. ผลที่คาดว่าจะได้รับ (Outcome)	เกษตรกรสามารถเพิ่มผลผลิตทางการเกษตรได้มากกว่าเดิมที่ผ่านมา

หัวข้อ	รายละเอียด
๑. ชื่อโครงการ	ชุดลอกพร้อมอาคารประกอบห้วยศาลา ปริมาณดินชุด ๖๐,๐๐๐ ลูกบาศก์เมตร
๒. ความสำคัญของโครงการ หลักการและเหตุผล	เนื่องจากสภาพห้วยศาลา ตื้นเขิน ไม่สามารถเก็บกักน้ำไว้ใช้ในการเกษตรของราษฎรพื้นที่ติดกับห้วยได้เพียงพอ และไม่สามารถใช้เป็นทางสัญจรไป - มาข้างห้วยศาลาได้
๓. วัตถุประสงค์ของโครงการ	๑. เพื่อเพิ่มปริมาณน้ำเก็บกักให้เพียงพอต่อการใช้ประโยชน์ของราษฎร ๒. เพื่อเก็บกักน้ำในฤดูน้ำหลากและใช้ประโยชน์จากน้ำที่เก็บกักไว้ในฤดูแล้ง
๔. ตัวชี้วัดและค่าเป้าหมาย	ชุดลอกพร้อมอาคารประกอบห้วยศาลา ปริมาณดินชุด ๖๐,๐๐๐ ลูกบาศก์เมตร
๕. พื้นที่เป้าหมาย	บ้านคำปะโอ๊ะ ตำบลตากแดด อำเภอตระการพืชผล จังหวัดอุบลราชธานี
๖. กิจกรรมหลัก	๑. กิจกรรมงานชุดลอก ๒. กิจกรรมงานทำนบดิน ๓. กิจกรรมงานอาคารบังคับน้ำ ๔. กิจกรรมท่อรับน้ำ ๕. กิจกรรมงานเบื้องต้น
๖.๑ กิจกรรมหลักที่ ๑	
งบประมาณ	๙,๐๐๐,๐๐๐ บาท
ผู้รับผิดชอบ	โครงการชลประทานอุบลราชธานี
หน่วยงานที่เกี่ยวข้อง	โครงการชลประทานอุบลราชธานี
๗. หน่วยดำเนินงาน	โครงการชลประทานอุบลราชธานี
๘. ระยะเวลาในการดำเนินงาน	ตุลาคม ๒๕๖๕ – กันยายน ๒๕๖๖
๙. งบประมาณ	๙,๐๐๐,๐๐๐ บาท
๑๐. ผลผลิต (Output)	สามารถช่วยเหลือพื้นที่การเกษตรในฤดูฝน ๕๐๐ ไร่ และฤดูแล้ง ๑๔๐ ไร่
๑๑. ผลที่คาดว่าจะได้รับ (Outcome)	เกษตรกรสามารถเพิ่มผลผลิตทางการเกษตรได้เพิ่มมากขึ้น

หัวข้อ	รายละเอียด
๑. ชื่อโครงการ	แก้มลิงกุดเอียน (ระยะ ๒) ต.ค้อทอง อ.เขื่องใน จ.อุบลราชธานี
๒. ความสำคัญของโครงการ หลักการและเหตุผล	จากปัญหาความแห้งแล้งและการเกิดอุทกภัยในพื้นที่ ที่เกิดขึ้นอย่างรุนแรงในปีที่ผ่านมาส่งผลให้เกษตรกรได้รับความเดือดร้อน พื้นที่ทำการเกษตรเสียหายอย่างสิ้นเชิงโครงการจึงได้เสนอแผนงานช่วยเหลือเกษตรกรในการฟื้นฟูและเยียวยา เกษตรกรได้รับผลกระทบ โดยการเสนอของงบประมาณ ในการพัฒนาแหล่งน้ำและเพิ่มพื้นที่ชลประทานให้มากขึ้น เมื่อมีพื้นที่เพาะปลูกที่เพิ่มขึ้นส่งผลให้เกษตรกรมีรายได้ที่เพิ่มขึ้น ประกอบกับมีการจ้างแรงงานที่เพิ่มขึ้น เกษตรกรพึ่งพาตัวเองได้ มีความมั่นคงทางอาหาร มีสุขภาพจิตที่ดีขึ้นตามลำดับ
๓. วัตถุประสงค์ของโครงการ	สร้างรายได้จากภาคการผลิตและภาคบริการที่ทันสมัย ในพื้นที่เป้าหมาย
๔. ตัวชี้วัดและค่าเป้าหมาย	กระตุ้นเศรษฐกิจด้วยการบริโภคและการใช้จ่ายภายในประเทศ
๕. พื้นที่เป้าหมาย	ต.ค้อทอง อ.เขื่องใน จ.อุบลราชธานี
๖. กิจกรรมหลัก	แก้มลิงกุดเอียน (ระยะ ๒)
๖.๑ กิจกรรมหลักที่ ๑	
งบประมาณ	๕,๐๐๐,๐๐๐ บาท
ผู้รับผิดชอบ	นายเชิดชัย มาลัย
หน่วยงานที่เกี่ยวข้อง	โครงการส่งน้ำและบำรุงรักษาชีล่างและเซบายล่าง
๗. หน่วยดำเนินงาน	โครงการส่งน้ำและบำรุงรักษาชีล่างและเซบายล่าง
๘. ระยะเวลาในการดำเนินงาน	ตุลาคม ๒๕๖๕ - กันยายน ๒๕๖๖
๙. งบประมาณ	๕,๐๐๐,๐๐๐ บาท
๑๐. ผลผลิต (Output)	สร้างระบบโครงสร้างพื้นฐานเพื่อสนับสนุนภาคการผลิตและบริการที่ทันสมัยและเศรษฐกิจฐานราก
๑๑. ผลที่คาดว่าจะได้รับ (Outcome)	กระตุ้น เศรษฐกิจฐานรากเพื่อสร้างงาน สร้างรายได้

หัวข้อ	รายละเอียด
๑. ชื่อโครงการ	แก้มลิงกุดนาแซง พร้อมอาคารประกอบ ตำบลหนองบ่อ อำเภอเมือง จังหวัดอุบลราชธานี
๒. ความสำคัญของโครงการ หลักการ และเหตุผล	จากปัญหาความแห้งแล้งและการเกิดอุทกภัยในพื้นที่ ที่เกิดขึ้นอย่างรุนแรงในปีที่ผ่านมาส่งผลให้เกษตรกรได้รับความเดือดร้อน ที่พื้นที่ทำการเกษตรเสียหายอย่างสิ้นเชิงโครงการจึงได้เสนอแผนงานช่วยเหลือเกษตรกรในการฟื้นฟูและเยียวยาเกษตรกรได้รับผลกระทบ โดยการเสนอของบประมาณ ในการพัฒนาแหล่งน้ำและเพิ่มพื้นที่ชลประทานให้มากขึ้น เมื่อมีพื้นที่เพาะปลูกที่เพิ่มขึ้นส่งผลให้เกษตรกรมีรายได้ที่เพิ่มขึ้น ประกอบกับมีการจ้างแรงงานที่เพิ่มขึ้น เกษตรกรพึ่งพาตัวเองได้ มีความมั่นคงทางอาหาร มีสุขภาพจิตที่ดีขึ้นตามลำดับ
๓. วัตถุประสงค์ของโครงการ	สร้างรายได้จากภาคการผลิตและภาคบริการที่ทันสมัย ในพื้นที่เป้าหมาย
๔. ตัวชี้วัดและค่าเป้าหมาย	กระตุ้นเศรษฐกิจด้วยการบริโภคและการใช้จ่ายภายในประเทศ
๕. พื้นที่เป้าหมาย	ต.หนองบ่อ อ.เมือง จ.อุบลราชธานี
๖. กิจกรรมหลัก	แก้มลิงกุดนาแซง พร้อมอาคารประกอบ
๖.๑ กิจกรรมหลักที่ ๑	
งบประมาณ	๒๐,๐๐๐,๐๐๐ บาท
ผู้รับผิดชอบ	นายเชิดชัย มาลัย
หน่วยงานที่เกี่ยวข้อง	โครงการส่งน้ำและบำรุงรักษาชีลำและเซบายลำ
๗. หน่วยดำเนินงาน	โครงการส่งน้ำและบำรุงรักษาชีลำและเซบายลำ
๘. ระยะเวลาในการดำเนินงาน	ตุลาคม ๒๕๖๕ - กันยายน ๒๕๖๖
๙. งบประมาณ	๒๐,๐๐๐,๐๐๐ บาท
๑๐. ผลผลิต (Output)	สร้างระบบโครงสร้างพื้นฐานเพื่อสนับสนุนภาคการผลิตและบริการที่ทันสมัยและเศรษฐกิจฐานราก
๑๑. ผลที่คาดว่าจะได้รับ (Outcome)	กระตุ้น เศรษฐกิจฐานรากเพื่อสร้างงาน สร้างรายได้

หัวข้อ	รายละเอียด
๑. ชื่อโครงการ	ชุดลอกคลองปากปลาแปว
๒. ความสำคัญของโครงการ หลักการและเหตุผล	จากปัญหาความแห้งแล้งและการเกิดอุทกภัยในพื้นที่ ที่เกิดขึ้นอย่างรุนแรงในปีที่ผ่านมาส่งผลให้เกษตรกรได้รับความเดือดร้อน พื้นที่ทำการเกษตรเสียหายอย่างสิ้นเชิงโครงการจึงได้เสนอแผนงานช่วยเหลือเกษตรกรในการฟื้นฟูและเยียวยา เกษตรกรได้รับผลกระทบ โดยการเสนอของงบประมาณ ในการพัฒนาแหล่งน้ำและเพิ่มพื้นที่ชลประทานให้มากขึ้น เมื่อมีพื้นที่เพาะปลูกที่เพิ่มขึ้นส่งผลให้เกษตรกรมีรายได้ที่เพิ่มขึ้น ประกอบกับมีการจ้างแรงงานที่เพิ่มขึ้น เกษตรกรพึ่งพาตัวเองได้ มีความมั่นคงทางอาหาร มีสุขภาพจิตที่ดีขึ้นตามลำดับ
๓. วัตถุประสงค์ของโครงการ	สร้างรายได้จากภาคการผลิตและภาคบริการที่ทันสมัย ในพื้นที่เป้าหมาย
๔. ตัวชี้วัดและค่าเป้าหมาย	กระตุ้นเศรษฐกิจด้วยการบริโภคและการใช้จ่ายภายในประเทศ
๕. พื้นที่เป้าหมาย	ตำบลบ้านไทย อำเภอเขื่องใน จังหวัดอุบลราชธานี
๖. กิจกรรมหลัก	ชุดลอกคลองปากปลาแปว
๖.๑ กิจกรรมหลักที่ ๑	
งบประมาณ	๑๐,๐๐๐,๐๐๐ บาท
ผู้รับผิดชอบ	นายเชิดชัย มาลัย
หน่วยงานที่เกี่ยวข้อง	โครงการส่งน้ำและบำรุงรักษาชีล่างและเซบายล่าง
๗. หน่วยดำเนินงาน	โครงการส่งน้ำและบำรุงรักษาชีล่างและเซบายล่าง
๘. ระยะเวลาในการดำเนินงาน	ตุลาคม ๒๕๖๕ - กันยายน ๒๕๖๖
๙. งบประมาณ	๑๐,๐๐๐,๐๐๐ บาท
๑๐. ผลผลิต (Output)	สร้างระบบโครงสร้างพื้นฐานเพื่อสนับสนุนภาคการผลิตและบริการที่ทันสมัยและเศรษฐกิจฐานราก
๑๑. ผลที่คาดว่าจะได้รับ (Outcome)	กระตุ้น เศรษฐกิจฐานรากเพื่อสร้างงาน สร้างรายได้

หัวข้อ	รายละเอียด
๑. ชื่อโครงการ	ชุดลอกคลองหนองสามหง่า ระยะ ๒
๒. ความสำคัญของโครงการ หลักการ และเหตุผล	จากปัญหาความแห้งแล้งและการเกิดอุทกภัยในพื้นที่ ที่เกิดขึ้นอย่างรุนแรงในปีที่ผ่านมาส่งผลให้เกษตรกรได้รับความเดือดร้อน ที่พื้นที่ทำการเกษตรเสียหายอย่างสิ้นเชิงโครงการจึงได้เสนอแผนงานช่วยเหลือเกษตรกรในการฟื้นฟูและเยียวยาเกษตรกรได้รับผลกระทบ โดยการเสนอของงบประมาณ ในการพัฒนาแหล่งน้ำและเพิ่มพื้นที่ชลประทานให้มากขึ้น เมื่อมีพื้นที่เพาะปลูกที่เพิ่มขึ้นส่งผลให้เกษตรกรมีรายได้ที่เพิ่มขึ้น ประกอบกับการจ้างแรงงานที่เพิ่มขึ้น เกษตรกรพึ่งพาตัวเองได้ มีความมั่นคงทางอาหาร มีสุขภาพจิตที่ดีขึ้นตามลำดับ
๓. วัตถุประสงค์ของโครงการ	สร้างรายได้จากภาคการผลิตและภาคบริการที่ทันสมัย ในพื้นที่เป้าหมาย
๔. ตัวชี้วัดและค่าเป้าหมาย	กระตุ้นเศรษฐกิจด้วยการบริโภคและการใช้จ่ายภายในประเทศ
๕. พื้นที่เป้าหมาย	ตำบลบ้านไทย อำเภอเชียงใน จังหวัดอุบลราชธานี
๖. กิจกรรมหลัก	ชุดลอกคลองหนองสามหง่า ระยะ๒
๖.๑ กิจกรรมหลักที่ ๑	
งบประมาณ	๑๐,๐๐๐,๐๐๐ บาท
ผู้รับผิดชอบ	นายเชิดชัย มาลัย
หน่วยงานที่เกี่ยวข้อง	โครงการส่งน้ำและบำรุงรักษาชีลำและเซบายล่าง
๗. หน่วยดำเนินงาน	โครงการส่งน้ำและบำรุงรักษาชีลำและเซบายล่าง
๘. ระยะเวลาในการดำเนินงาน	ตุลาคม ๒๕๖๕ - กันยายน ๒๕๖๖
๙. งบประมาณ	๑๐,๐๐๐,๐๐๐ บาท
๑๐. ผลผลิต (Output)	สร้างระบบโครงสร้างพื้นฐานเพื่อสนับสนุนภาคการผลิตและบริการที่ทันสมัยและเศรษฐกิจฐานราก
๑๑. ผลที่คาดว่าจะได้รับ (Outcome)	กระตุ้น เศรษฐกิจฐานรากเพื่อสร้างงาน สร้างรายได้

หัวข้อ	รายละเอียด
๑. ชื่อโครงการ	ชุดล่อกรองปี บ้านแวม ตำบลหัวดอน อำเภอเขื่องใน จังหวัดอุบลราชธานี
๒. ความสำคัญของโครงการ หลักการและเหตุผล	จากปัญหาความแห้งแล้งและการเกิดอุทกภัยในพื้นที่ ที่เกิดขึ้นอย่างรุนแรงในปีที่ผ่านมาส่งผลให้เกษตรกรได้รับความเดือดร้อน พื้นที่ทำการเกษตรเสียหายอย่างสิ้นเชิงโครงการจึงได้เสนอแผนงานช่วยเหลือเกษตรกรในการฟื้นฟูและเยียวยา เกษตรกรได้รับผลกระทบ โดยการเสนอของงบประมาณ ในการพัฒนาแหล่งน้ำและเพิ่มพื้นที่ชลประทานให้มากขึ้น เมื่อมีพื้นที่เพาะปลูกที่เพิ่มขึ้นส่งผลให้เกษตรกรมีรายได้ที่เพิ่มขึ้น ประกอบกับมีการจ้างแรงงานที่เพิ่มขึ้น เกษตรกรพึ่งพาตัวเองได้ มีความมั่นคงทางอาหาร มีสุขภาพจิตที่ดีขึ้นตามลำดับ
๓. วัตถุประสงค์ของโครงการ	สร้างรายได้จากภาคการผลิตและภาคบริการที่ทันสมัย ในพื้นที่เป้าหมาย
๔. ตัวชี้วัดและค่าเป้าหมาย	กระตุ้นเศรษฐกิจด้วยการบริโภคและการใช้จ่ายภายในประเทศ
๕. พื้นที่เป้าหมาย	ตำบลหัวดอน อำเภอเขื่องใน จังหวัดอุบลราชธานี
๖. กิจกรรมหลัก	ชุดล่อกรองปี
๖.๑ กิจกรรมหลักที่ ๑	
งบประมาณ	๒,๐๐๐,๐๐๐ บาท
ผู้รับผิดชอบ	นายเชิดชัย มาลัย
หน่วยงานที่เกี่ยวข้อง	โครงการส่งน้ำและบำรุงรักษาชีล่างและเซบายล่าง
๗. หน่วยดำเนินงาน	โครงการส่งน้ำและบำรุงรักษาชีล่างและเซบายล่าง
๘. ระยะเวลาในการดำเนินงาน	ตุลาคม ๒๕๖๕ - กันยายน ๒๕๖๖
๙. งบประมาณ	๒,๐๐๐,๐๐๐ บาท
๑๐. ผลผลิต (Output)	สร้างระบบโครงสร้างพื้นฐานเพื่อสนับสนุนภาคการผลิตและบริการที่ทันสมัยและเศรษฐกิจฐานราก
๑๑. ผลที่คาดว่าจะได้รับ (Outcome)	กระตุ้น เศรษฐกิจฐานรากเพื่อสร้างงาน สร้างรายได้

หัวข้อ	รายละเอียด
๑. ชื่อโครงการ	ชุดลอกกูดปลาขาว พร้อมอาคารประกอบ (ระยะ ๒) บ้านหัวดอน อำเภอเชียงใน จังหวัดอุบลราชธานี
๒. ความสำคัญของโครงการ หลักการ และเหตุผล	จากปัญหาความแห้งแล้งและการเกิดอุทกภัยในพื้นที่ ที่เกิดขึ้นอย่างรุนแรงในปีที่ผ่านมาส่งผลให้เกษตรกรได้รับความเดือดร้อนที่พื้นที่ทำการเกษตรเสียหายอย่างสิ้นเชิงโครงการจึงได้เสนอแผนงานช่วยเหลือเกษตรกรในการฟื้นฟูและเยียวยา เกษตรกรได้รับผลกระทบ โดยการเสนอของงบประมาณ ในการพัฒนาแหล่งน้ำและเพิ่มพื้นที่ชลประทานให้มากขึ้น เมื่อมีพื้นที่เพาะปลูกที่เพิ่มขึ้นส่งผลให้เกษตรกรมีรายได้ที่เพิ่มขึ้น ประกอบกับมีการจ้างแรงงานที่เพิ่มขึ้น เกษตรกรพึ่งพาตัวเองได้ มีความมั่นคงทางอาหาร มีสุขภาพจิตที่ดีขึ้นตามลำดับ
๓. วัตถุประสงค์ของโครงการ	สร้างรายได้จากภาคการผลิตและภาคบริการที่ทันสมัย ในพื้นที่เป้าหมาย
๔. ตัวชี้วัดและค่าเป้าหมาย	กระตุ้นเศรษฐกิจด้วยการบริโภคและการใช้จ่ายภายในประเทศ
๕. พื้นที่เป้าหมาย	ตำบลหัวดอน อำเภอเชียงใน จังหวัดอุบลราชธานี
๖. กิจกรรมหลัก	ชุดลอกกูดปลาขาว พร้อมอาคารประกอบ
๖.๑ กิจกรรมหลักที่ ๑	
งบประมาณ	๑๐,๐๐๐,๐๐๐ บาท
ผู้รับผิดชอบ	นายเชิดชัย มาลัย
หน่วยงานที่เกี่ยวข้อง	โครงการส่งน้ำและบำรุงรักษาชีลำและเซบสายล่าง
๗. หน่วยดำเนินงาน	โครงการส่งน้ำและบำรุงรักษาชีลำและเซบสายล่าง
๘. ระยะเวลาในการดำเนินงาน	ตุลาคม ๒๕๖๕ - กันยายน ๒๕๖๖
๙. งบประมาณ	๑๐,๐๐๐,๐๐๐ บาท
๑๐. ผลผลิต (Output)	สร้างระบบโครงสร้างพื้นฐานเพื่อสนับสนุนภาคการผลิตและบริการที่ทันสมัยและเศรษฐกิจฐานราก
๑๑. ผลที่คาดว่าจะได้รับ (Outcome)	กระตุ้น เศรษฐกิจฐานรากเพื่อสร้างงาน สร้างรายได้

หัวข้อ	รายละเอียด
๑. ชื่อโครงการ	ชุดลอกคลองห้วยเรือ พร้อมอาคารประกอบ (บ้านผักแว่น) ตำบลยางซึ้ง อำเภอลำดวน จังหวัดอุบลราชธานี
๒. ความสำคัญของโครงการ หลักการและเหตุผล	จากปัญหาความแห้งแล้งและการเกิดอุทกภัยในพื้นที่ ที่เกิดขึ้น อย่างรุนแรงในปีที่ผ่านมาส่งผลให้เกษตรกรได้รับความเดือดร้อน พื้นที่ทำการเกษตรเสียหายอย่างสิ้นเชิงโครงการจึงได้เสนอแผนงาน ช่วยเหลือเกษตรกรในการฟื้นฟูและเยียวยา เกษตรกรได้รับผลกระทบ โดยการเสนอของบประมาณ ในการพัฒนาแหล่งน้ำและเพิ่มพื้นที่ ชลประทานให้มากขึ้น เมื่อมีพื้นที่เพาะปลูกที่เพิ่มขึ้นส่งผลให้เกษตรกร มีรายได้ที่เพิ่มขึ้น ประกอบกับมีการจ้างแรงงานที่เพิ่มขึ้น เกษตรกรพึ่ง พาตัวเองได้ มีความมั่นคงทางอาหาร มีสุขภาพจิตที่ดีขึ้นตามลำดับ
๓. วัตถุประสงค์ของโครงการ	สร้างรายได้จากภาคการผลิตและภาคบริการที่ทันสมัย ในพื้นที่ เป้าหมาย
๔. ตัวชี้วัดและค่าเป้าหมาย	กระตุ้นเศรษฐกิจด้วยการบริโภคและการใช้จ่ายภายในประเทศ
๕. พื้นที่เป้าหมาย	ตำบลยางซึ้ง อำเภอลำดวน จังหวัดอุบลราชธานี
๖. กิจกรรมหลัก	ชุดลอกคลองห้วยเรือ พร้อมอาคารประกอบ
๖.๑ กิจกรรมหลักที่ ๑	
งบประมาณ	๑๐,๐๐๐,๐๐๐ บาท
ผู้รับผิดชอบ	นายเชิดชัย มาลัย
หน่วยงานที่เกี่ยวข้อง	โครงการส่งน้ำและบำรุงรักษาชีล่างและเซบายล่าง
๗. หน่วยดำเนินงาน	โครงการส่งน้ำและบำรุงรักษาชีล่างและเซบายล่าง
๘. ระยะเวลาในการดำเนินงาน	ตุลาคม ๒๕๖๕ - กันยายน ๒๕๖๖
๙. งบประมาณ	๑๐,๐๐๐,๐๐๐ บาท
๑๐. ผลผลิต (Output)	สร้างระบบโครงสร้างพื้นฐานเพื่อสนับสนุนภาคการผลิตและบริการที่ ทันสมัยและเศรษฐกิจฐานราก
๑๑. ผลที่คาดว่าจะได้รับ (Outcome)	กระตุ้น เศรษฐกิจฐานรากเพื่อสร้างงาน สร้างรายได้

หัวข้อ	รายละเอียด
๑. ชื่อโครงการ	ปรับปรุงคลองส่งน้ำสาย ๒MC-๒L สถานีสูบน้ำ P๒ ตำบลกลางใหญ่ อำเภอลำดวน จังหวัดอุบลราชธานี
๒. ความสำคัญของโครงการ หลักการและเหตุผล	จากปัญหาความแห้งแล้งและการเกิดอุทกภัยในพื้นที่ ที่เกิดขึ้นอย่างรุนแรงในปีที่ผ่านมาส่งผลให้เกษตรกรได้รับความเดือดร้อน ที่พื้นที่ทำการเกษตรเสียหายอย่างสิ้นเชิงโครงการจึงได้เสนอแผนงานช่วยเหลือเกษตรกรในการฟื้นฟูและเยียวยา เกษตรกรได้รับผลกระทบ โดยการเสนอของงบประมาณ ในการพัฒนาแหล่งน้ำและเพิ่มพื้นที่ชลประทานให้มากขึ้น เมื่อมีพื้นที่เพาะปลูกที่เพิ่มขึ้นส่งผลให้เกษตรกรมีรายได้ที่เพิ่มขึ้น ประกอบกับมีการจ้างแรงงานที่เพิ่มขึ้น เกษตรกรพึ่งพาตัวเองได้ มีความมั่นคงทางอาหาร มีสุขภาพจิตที่ดีขึ้นตามลำดับ
๓. วัตถุประสงค์ของโครงการ	สร้างรายได้จากภาคการผลิตและภาคบริการที่ทันสมัย ในพื้นที่เป้าหมาย
๔. ตัวชี้วัดและค่าเป้าหมาย	กระตุ้นเศรษฐกิจด้วยการบริโภคและการใช้จ่ายภายในประเทศ
๕. พื้นที่เป้าหมาย	ตำบลกลางใหญ่ อำเภอลำดวน จังหวัดอุบลราชธานี
๖. กิจกรรมหลัก	ปรับปรุงคลองส่งน้ำสาย ๒MC-๒L สถานีสูบน้ำ P๒
๖.๑ กิจกรรมหลักที่ ๑	
งบประมาณ	๕,๐๐๐,๐๐๐ บาท
ผู้รับผิดชอบ	นายเชิดชัย มาลัย
หน่วยงานที่เกี่ยวข้อง	โครงการส่งน้ำและบำรุงรักษาชีล่างและเขบสยล่าง
๗. หน่วยดำเนินงาน	โครงการส่งน้ำและบำรุงรักษาชีล่างและเขบสยล่าง
๘. ระยะเวลาในการดำเนินงาน	ตุลาคม ๒๕๖๕ - กันยายน ๒๕๖๖
๙. งบประมาณ	๕,๐๐๐,๐๐๐ บาท
๑๐. ผลผลิต (Output)	สร้างระบบโครงสร้างพื้นฐานเพื่อสนับสนุนภาคการผลิตและบริการที่ทันสมัยและเศรษฐกิจฐานราก
๑๑. ผลที่คาดว่าจะได้รับ (Outcome)	กระตุ้น เศรษฐกิจฐานรากเพื่อสร้างงาน สร้างรายได้

หัวข้อ	รายละเอียด
๑. ชื่อโครงการ	แก้มลิงหนองนาแซง พร้อมอาคารประกอบ พื้นที่รับผลประโยชน์ ๓๐๐ ไร่ ความจุ ๐.๐๘๑ ล้าน ลบ.ม.
๒. ความสำคัญของโครงการ หลักการและเหตุผล	เนื่องด้วยหนองนาแซง ปัจจุบันมีสภาพที่ตื้นเขินไม่สามารถเก็บกักน้ำไว้ใช้ในช่วงฤดูแล้งในการทำกรเกษตรของราษฎรที่มีพื้นที่ติดกับบริเวณห้วยนางคุ่มได้เพียงพอ พร้อมทั้งช่วงฤดูน้ำหลากไม่สามารถระบายน้ำได้อย่างรวดเร็ว
๓. วัตถุประสงค์ของโครงการ	เพิ่มปริมาณน้ำเก็บกักให้เพียงพอต่อการใช้ประโยชน์ของราษฎร และเก็บกักน้ำในฤดูน้ำหลาก และใช้ประโยชน์จากน้ำที่เก็บกักไว้ในฤดูแล้ง
๔. ตัวชี้วัดและค่าเป้าหมาย	แก้มลิงหนองนาแซง พร้อมอาคารประกอบ พื้นที่รับผลประโยชน์ ๓๐๐ ไร่ ความจุ ๐.๐๘๑ ล้าน ลบ.ม.
๕. พื้นที่เป้าหมาย	ตำบลท่าช้าง อำเภอสว่างวีระวงศ์ จังหวัดอุบลราชธานี
๖. กิจกรรมหลัก	๑. งานขุดลอก จำนวน ๑ แห่ง ๒. งานคันดิน จำนวน ๑ แห่ง ๓. งานอาคารบังคับน้ำ จำนวน ๒ แห่ง ๔. งานท่อรับน้ำ จำนวน ๗ แห่ง
๖.๑ กิจกรรมหลักที่ ๑	
งบประมาณ	๒๐,๐๐๐,๐๐๐.๐๐ บาท
ผู้รับผิดชอบ	โครงการชลประทานอุบลราชธานี
หน่วยงานที่เกี่ยวข้อง	โครงการชลประทานอุบลราชธานี
๗. หน่วยดำเนินงาน	โครงการชลประทานอุบลราชธานี
๘. ระยะเวลาในการดำเนินงาน	ตุลาคม ๒๕๖๕ - กันยายน ๒๕๖๖
๙. งบประมาณ	๒๐,๐๐๐,๐๐๐.๐๐ บาท
๑๐. ผลผลิต (Output)	จะสามารถส่งน้ำช่วยเหลือพื้นที่เพาะปลูกได้เพิ่มขึ้นประมาณ ๓๐๐ ไร่
๑๑. ผลที่คาดว่าจะได้รับ (Outcome)	เกษตรกรสามารถเพิ่มผลผลิตทางการเกษตรได้มากกว่าเดิมที่ผ่านมา

หัวข้อ	รายละเอียด
๑. ชื่อโครงการ	แก้มลิงห้วยนางตุ้ม พร้อมอาคารประกอบ พื้นที่รับผลประโยชน์ ๕๐๐ ไร่ ความจุ ๐.๑๕ ล้าน ลบ.ม.
๒. ความสำคัญของโครงการ หลักการและเหตุผล	เนื่องด้วยห้วยนางตุ้ม ปัจจุบันมีสภาพที่ตื้นเขินไม่สามารถเก็บกักน้ำไว้ใช้ในช่วงฤดูแล้งในการทำการเกษตรของราษฎรที่มีพื้นที่ติดกับบริเวณห้วยนางตุ้มได้เพียงพอ พร้อมทั้งช่วงฤดูน้ำหลากไม่สามารถระบายน้ำได้อย่างรวดเร็ว
๓. วัตถุประสงค์ของโครงการ	เพิ่มปริมาณน้ำเก็บกักให้เพียงพอต่อการใช้ประโยชน์ของราษฎร และเก็บกักน้ำในฤดูน้ำหลาก และใช้ประโยชน์จากน้ำที่เก็บกักไว้ในฤดูแล้ง
๔. ตัวชี้วัดและค่าเป้าหมาย	แก้มลิงห้วยนางตุ้ม พร้อมอาคารประกอบ พื้นที่รับผลประโยชน์ ๕๐๐ ไร่ ความจุ ๐.๑๕ ล้าน ลบ.ม.
๔. พื้นที่เป้าหมาย	ตำบลนาเรือง อำเภอนาเยีย จังหวัดอุบลราชธานี
๕. กิจกรรมหลัก	๑. งานขุดลอก จำนวน ๑ แห่ง ๒. งานคันดิน จำนวน ๑ แห่ง ๓. งานอาคารระบายน้ำล้น จำนวน ๑ แห่ง ๔. งานก่อสร้างสถานีสูบน้ำด้วยพลังงานแสงอาทิตย์ พร้อมทดสอบและติดตั้ง จำนวน ๑ แห่ง
๕.๑ กิจกรรมหลักที่ ๑	
งบประมาณ	๓๐,๐๐๐,๐๐๐.๐๐ บาท
ผู้รับผิดชอบ	โครงการชลประทานอุบลราชธานี
หน่วยงานที่เกี่ยวข้อง	โครงการชลประทานอุบลราชธานี
๖. หน่วยดำเนินงาน	โครงการชลประทานอุบลราชธานี
๗. ระยะเวลาในการดำเนินงาน	ตุลาคม ๒๕๖๕ - กันยายน ๒๕๖๖
๘. งบประมาณ	๓๐,๐๐๐,๐๐๐.๐๐ บาท
๙. ผลผลิต (Output)	จะสามารถส่งน้ำช่วยเหลือพื้นที่เพาะปลูกได้เพิ่มขึ้นประมาณ ๕๐๐ ไร่
๑๐. ผลที่คาดว่าจะได้รับ (Outcome)	เกษตรกรสามารถเพิ่มผลผลิตทางการเกษตรได้มากกว่าเดิมที่ผ่านมา

หัวข้อ	รายละเอียด
๑. ชื่อโครงการ	ก่อสร้างสถานีสูบน้ำด้วยน้ำมัน พร้อมระบบส่งน้ำบ้านเชียงแก้ว
๒. ความสำคัญของโครงการ หลักการและเหตุผล	เนื่องจากราษฎรในพื้นที่เชียงแก้ว และหมู่บ้านใกล้เคียงประสบปัญหาภัยแล้ง ขาดแคลนน้ำในการทำเกษตร สภาพภูมิประเทศมีไหลผ่านแต่มีสภาพตื้นเขิน ไม่มีการเก็บกักน้ำไว้ใช้ในการเกษตร
๓. วัตถุประสงค์ของโครงการ	๑. เพื่อเพิ่มปริมาณน้ำเก็บกักให้เพียงพอต่อการใช้ประโยชน์ของราษฎร ๒. เพื่อเก็บกักน้ำในฤดูน้ำหลาก และใช้ประโยชน์จากน้ำที่เก็บกักไว้ในฤดูแล้ง
๔. ตัวชี้วัดและค่าเป้าหมาย	ก่อสร้างสถานีสูบน้ำด้วยน้ำมัน พร้อมระบบส่งน้ำบ้านเชียงแก้ว
๕. พื้นที่เป้าหมาย	บ้านเชียงแก้ว ตำบลจิกเทิง อำเภอตาลสุม จังหวัดอุบลราชธานี
๖. กิจกรรมหลัก	๑. กิจกรรมงานคลองส่งน้ำ ความยาว ๑,๐๐๐ เมตร ๒. กิจกรรมงานอาคารประกอบคลองส่งน้ำ
๖.๑ กิจกรรมหลักที่ ๑	
งบประมาณ	งบประมาณ ๑๕,๐๐๐,๐๐๐ บาท
ผู้รับผิดชอบ	โครงการชลประทานอุบลราชธานี
หน่วยงานที่เกี่ยวข้อง	โครงการชลประทานอุบลราชธานี
๗. หน่วยดำเนินงาน	โครงการชลประทานอุบลราชธานี
๘. ระยะเวลาในการดำเนินงาน	ตุลาคม ๒๕๖๕ - กันยายน ๒๕๖๖
๙. งบประมาณ	งบประมาณ ๑๕,๐๐๐,๐๐๐ บาท
๑๐. ผลผลิต (Output)	สามารถช่วยเหลือพื้นที่การเกษตรได้ประมาณ ๕๐๐ ไร่
๑๑. ผลที่คาดว่าจะได้รับ (Outcome)	เกษตรกรสามารถเพิ่มผลผลิตทางการเกษตรได้มากกว่าเดิมที่ผ่านมา

หัวข้อ	รายละเอียด
๑. ชื่อโครงการ	ชุดลอกพร้อมอาคารบังคับน้ำลำห้วยชั้น ระยะที่ ๒ ปริมาณดินชุด ๒๒,๐๐๐๐ ลบ.ม.
๒. ความสำคัญของโครงการ หลักการและเหตุผล	เนื่องจากสภาพลำห้วยชั้นต้นเงินไม่สามารถเก็บกักน้ำไว้ใช้ในการเกษตรของราษฎรที่มีพื้นที่ติดกับบริเวณลำห้วยชั้นได้เพียงพอและไม่สามารถใช้เป็นทางสัญจรไป-มาข้ามลำห้วยชั้นได้
๓. วัตถุประสงค์ของโครงการ	๑. เพื่อเพิ่มปริมาณน้ำเก็บกักให้เพียงพอต่อการใช้ประโยชน์ของราษฎร ๒. เพื่อเก็บกักน้ำในฤดูน้ำหลาก และใช้ประโยชน์จากน้ำที่เก็บกักไว้ในฤดูแล้ง
๔. ตัวชี้วัดและค่าเป้าหมาย	อาคารบังคับน้ำลำห้วยชั้น พร้อมชุดลอก
๕. พื้นที่เป้าหมาย	บ้านนาหว้า ตำบลโพธิ์ศรี อำเภอพิบูลย์มังสาหาร จังหวัดอุบลราชธานี
๖. กิจกรรมหลัก	๑. กิจกรรมงานขุดลอก ๒. กิจกรรมงานทำนบดิน ๓. กิจกรรมงานอาคารบังคับน้ำ ๔. กิจกรรมงานท่อรับน้ำ ๕. กิจกรรมงานเบื้องต้น
๖.๑ กิจกรรมหลักที่ ๑	
งบประมาณ	งบประมาณ ๕,๐๐๐,๐๐๐ บาท
ผู้รับผิดชอบ	ผู้รับผิดชอบ โครงการชลประทานอุบลราชธานี
หน่วยงานที่เกี่ยวข้อง	หน่วยงานที่เกี่ยวข้อง โครงการชลประทานอุบลราชธานี
๗. หน่วยดำเนินงาน	โครงการชลประทานอุบลราชธานี
๘. ระยะเวลาในการดำเนินงาน	ตุลาคม ๒๕๖๕ - กันยายน ๒๕๖๖
๙. งบประมาณ	งบประมาณ ๕,๐๐๐,๐๐๐ บาท
๑๐. ผลผลิต (Output)	สามารถช่วยเหลือพื้นที่การเกษตรได้ประมาณ ๓๒๐ ไร่
๑๑. ผลที่คาดว่าจะได้รับ (Outcome)	เกษตรกรสามารถเพิ่มผลผลิตทางการเกษตรได้มากกว่าเดิมที่ผ่านมา

หัวข้อ	รายละเอียด
๑. ชื่อโครงการ	ขุดลอกพร้อมอาคารประกอบลำห้วยวังจางน ระยะที่ ๒ ปริมาณดินขุด ๒๑,๐๐๐๐ ลบ.ม.
๒. ความสำคัญของโครงการ หลักการและเหตุผล	เนื่องจากราษฎรในพื้นที่บ้านสำโรงกลาง หมู่ ๒ และหมู่บ้านใกล้เคียง ประสบปัญหาภัยแล้ง ขาดแคลนน้ำในการทำเกษตร สภาพภูมิประเทศมีลำห้วยวังจางนไหลผ่านแต่มีสภาพตื้นเขิน ไม่มีการเก็บกักน้ำไว้ใช้ในการเกษตร
๓. วัตถุประสงค์ของโครงการ	๑. เพื่อเพิ่มปริมาณน้ำเก็บกักให้เพียงพอต่อการใช้ประโยชน์ของราษฎร ๒. เพื่อเก็บกักน้ำในฤดูน้ำหลาก และใช้ประโยชน์จากน้ำที่เก็บกักไว้ในฤดูแล้ง
๔. ตัวชี้วัดและค่าเป้าหมาย	โครงการขุดลอกลำห้วยวังจางน พร้อมอาคารประกอบ
๕. พื้นที่เป้าหมาย	บ้านสำโรงกลาง หมู่ ๒ ตำบลสำโรง อำเภอตาลสุม จังหวัดอุบลราชธานี
๖. กิจกรรมหลัก	๑. กิจกรรมงานอาคารระบายน้ำ ๒. กิจกรรมงานทำนบดิน ๓. กิจกรรมงานขุดลอกลำห้วย ๔. กิจกรรมงานท่อรับน้ำ ๕. กิจกรรมงานเบื้องต้น
๖.๑ กิจกรรมหลักที่ ๑	
งบประมาณ	งบประมาณ ๕,๐๐๐,๐๐๐ บาท
ผู้รับผิดชอบ	ผู้รับผิดชอบ โครงการชลประทานอุบลราชธานี
หน่วยงานที่เกี่ยวข้อง	หน่วยงานที่เกี่ยวข้อง โครงการชลประทานอุบลราชธานี
๗. หน่วยดำเนินงาน	โครงการชลประทานอุบลราชธานี
๘. ระยะเวลาในการดำเนินงาน	ตุลาคม ๒๕๖๕ – กันยายน ๒๕๖๖
๙. งบประมาณ	๕,๐๐๐,๐๐๐ บาท
๑๐. ผลผลิต (Output)	สามารถช่วยเหลือพื้นที่การเกษตรได้ประมาณ ๓๐๐ ไร่
๑๑. ผลที่คาดว่าจะได้รับ (Outcome)	เกษตรกรสามารถเพิ่มผลผลิตทางการเกษตรได้มากกว่าเดิมที่ผ่านมา

หัวข้อ	รายละเอียด
๑. ชื่อโครงการ	ขุดลอกฟื้นฟูพัฒนาแหล่งน้ำบึงเขาหลวง ระยะที่ ๒ ปริมาณดินขุด ๙๔,๕๐๐ ลบ.ม.
๒. ความสำคัญของโครงการ หลักการและเหตุผล	เนื่องจากบึงเขาหลวง ปัจจุบันได้ตื้นเขินไม่สามารถเก็บกักน้ำได้ในปริมาณมากพอ เพื่อไว้ในฤดูแล้ง
๓. วัตถุประสงค์ของโครงการ	๑. เพื่อฟื้นฟูสภาพของบึงเขาหลวง ไม่ให้มีการตื้นเขิน ๒. เพื่อเป็นแหล่งกักเก็บน้ำไว้ในฤดูแล้ง
๔. ตัวชี้วัดและค่าเป้าหมาย	โครงการขุดลอกฟื้นฟูพัฒนาแหล่งน้ำบึงเขาหลวง ระยะที่ ๒
๕. พื้นที่เป้าหมาย	บ้านกลางใหญ่ ตำบลกลางใหญ่ อำเภอเขื่องใน จังหวัดอุบลราชธานี
๕. กิจกรรมหลัก	ขุดลอกบึงเขาหลวง พร้อมอาคารประกอบ
๕.๑ กิจกรรมหลักที่ ๑ งบประมาณ ผู้รับผิดชอบ หน่วยงานที่เกี่ยวข้อง	๑. งบประมาณ ๕,๐๐๐,๐๐๐ บาท ๒. ผู้รับผิดชอบ โครงการชลประทานอุบลราชธานี ๓. หน่วยงานที่เกี่ยวข้อง โครงการชลประทานอุบลราชธานี
๖. หน่วยงานดำเนินงาน	โครงการชลประทานอุบลราชธานี
๗. ระยะเวลาในการดำเนินงาน	ตุลาคม ๒๕๖๕ - กันยายน ๒๕๖๖
๘. งบประมาณ	๕,๐๐๐,๐๐๐ บาท
๙. ผลผลิต (output)	จะสามารถส่งน้ำช่วยเหลือพื้นที่เพาะปลูกได้เพิ่มขึ้น ประมาณ ๖๐๐ ไร่
๑๐. ผลที่คาดว่าจะได้รับ (Outcome)	เพื่อให้ราษฎรบ้านกลางใหญ่ และหมู่บ้านใกล้เคียง ที่อยู่ในบริเวณบึงเขาหลวง มีสภาพชีวิตความเป็นอยู่ที่ดีประกอบอาชีพเกษตรกรรม ได้ผลผลิตมากขึ้น และมีน้ำไว้ใช้ตลอดทั้งปี

หัวข้อ	รายละเอียด
๑. ชื่อโครงการ	โครงการซ่อมแซมอาคารระบายน้ำล้นอ่างเก็บน้ำห้วยแจระแม
๒. ความสำคัญของโครงการ หลักการและเหตุผล	เนื่องจากอาคารระบายน้ำล้นอ่างเก็บน้ำห้วยแจระแม ชำรุดเสียหาย ทำให้ราษฎรในพื้นที่ ขาดแคลนน้ำเพื่อการอุปโภค - บริโภค และเพื่อการเกษตร
๓. วัตถุประสงค์ของโครงการ	๑. เพื่อกักเก็บน้ำไว้เพื่อการอุปโภค-บริโภค และการเกษตร ๒. เพื่อกักเก็บน้ำไว้ในฤดูแล้ง
๔. ตัวชี้วัดและค่าเป้าหมาย	โครงการซ่อมแซมอาคารระบายน้ำล้นอ่างเก็บน้ำห้วยแจระแม
๕. พื้นที่เป้าหมาย	บ้านหนองแก ตำบลแจระแม อำเภอเมือง จังหวัดอุบลราชธานี
๕. กิจกรรมหลัก	ก่อสร้างอาคารระบายน้ำล้น
๕.๑ กิจกรรมหลักที่ ๑ งบประมาณ ผู้รับผิดชอบ หน่วยงานที่เกี่ยวข้อง	๑. งบประมาณ ๒๐,๐๐๐,๐๐๐ บาท ๒. ผู้รับผิดชอบ โครงการชลประทานอุบลราชธานี ๓. หน่วยงานที่เกี่ยวข้อง โครงการชลประทานอุบลราชธานี
๖. หน่วยงานดำเนินงาน	โครงการชลประทานอุบลราชธานี
๗. ระยะเวลาในการดำเนินงาน	ตุลาคม ๒๕๖๕ - กันยายน ๒๕๖๖
๘. งบประมาณ	๒๐,๐๐๐,๐๐๐ บาท
๙. ผลผลิต (output)	จะสามารถช่วยเหลือน้ำเพื่ออุปโภค-บริโภค และพื้นที่การเกษตรได้ประมาณ ๑,๐๐๐ ไร่
๑๐. ผลที่คาดว่าจะได้รับ (Outcome)	เพื่อให้ราษฎรบ้านหนองแก และหมู่บ้านใกล้เคียง มีสภาพชีวิตความเป็นอยู่ที่ดีประกอบอาชีพเกษตรกรรมได้ผลผลิตมากขึ้น และมีน้ำไว้ใช้ตลอดทั้งปี

ภาคผนวก

๑. ทิศทาง นโยบาย และยุทธศาสตร์ ที่เกี่ยวข้องกับการจัดทำแผนพัฒนาการเกษตรและสหกรณ์ของจังหวัด
๒. วัตถุประสงค์
๓. คำนิยาม
๔. แนวทางการจัดทำแผนพัฒนาการเกษตรและสหกรณ์ของจังหวัด

บทนำ BCG

“โมเดลเศรษฐกิจ BCG” เป็นการพัฒนา ๓ เศรษฐกิจ คือ เศรษฐกิจชีวภาพ (Bio economy) เศรษฐกิจหมุนเวียน (Circular Economy) และเศรษฐกิจสีเขียว (Green Economy) ไปพร้อม ๆ กัน โมเดลเศรษฐกิจ BCG มีความสอดคล้องกับ เป้าหมายการพัฒนาที่ยั่งยืน (SDGs) และสอดคล้องกับหลักการของปรัชญาเศรษฐกิจพอเพียง (SEP) โมเดลเศรษฐกิจ BCG ทำหน้าที่บูรณาการ การพัฒนาตั้งแต่ต้นน้ำถึงปลายน้ำ ใช้องค์ความรู้ทางด้านวิทยาศาสตร์ เทคโนโลยี และนวัตกรรม สร้างมูลค่าเพิ่ม (Value Creation) จากฐานความหลากหลายของทรัพยากรชีวภาพและวัฒนธรรมด้วยกลไกอุตสาหกรรม (Quadruple Helix) ทั้งนี้กิจกรรมหลักภายใต้โมเดลเศรษฐกิจ BCG ประกอบด้วย ๑) อนุรักษ์ ป่าไม้ พัฒนา เพิ่มพูนทรัพยากร ความหลากหลายทางชีวภาพและวัฒนธรรม ๒) บริหาร จัดการ การใช้ประโยชน์และบริโภคอย่างยั่งยืน ๓) ลดและใช้ประโยชน์ของทิ้งจากกระบวนการผลิตสินค้าและบริการ ๔) เพิ่ม Value Creation ตลอดห่วงโซ่มูลค่า ตั้งแต่ภาคเกษตรที่เป็นต้นน้ำ จนถึงภาคการผลิตและบริการ ๕) สร้างภูมิคุ้มกัน พึ่งพาตนเอง และเพิ่มสมรรถนะในการฟื้นตัวอย่างรวดเร็ว คณะกรรมการบริหารการพัฒนาเศรษฐกิจชีวภาพ-เศรษฐกิจหมุนเวียน-เศรษฐกิจสีเขียว (Bio-Circular-Green Economy : BCG Model) ได้ เห็นชอบยุทธศาสตร์การขับเคลื่อนประเทศไทยด้วยโมเดลเศรษฐกิจ BCG พ.ศ. ๒๕๖๔ – ๒๕๖๙ และพร้อมประกาศให้เป็นวาระแห่งชาติ

วิสัยทัศน์ประเทศไทย ตาม “โมเดลเศรษฐกิจ BCG”

เศรษฐกิจเติบโตอย่างมีคุณภาพและยั่งยืน ประชาชนมีรายได้ดี คุณภาพชีวิตดี รักษาป่าไม้ ฐานทรัพยากร และความหลากหลายทางชีวภาพให้มีคุณภาพที่ดี ด้วยการใช้ความรู้ เทคโนโลยี และนวัตกรรม

ยุทธศาสตร์ และแผนงานขับเคลื่อน “โมเดลเศรษฐกิจ BCG” ที่เกี่ยวข้องกับการเกษตร ได้แก่

ยุทธศาสตร์ที่ ๑ : สร้างความยั่งยืนของฐานทรัพยากรและความหลากหลายทางชีวภาพ ด้วยการจัดสมดุลระหว่างการอนุรักษ์และการใช้ประโยชน์ เน้นการนำความรู้เทคโนโลยีและนวัตกรรม ไปบริหารจัดการให้เกิดความสมดุลระหว่างการอนุรักษ์ และการใช้ประโยชน์เพื่อความยั่งยืนของฐานทรัพยากรและความหลากหลายทางชีวภาพ ซึ่งเป็นทุนพื้นฐานต่อการพัฒนาเศรษฐกิจให้เติบโตเพื่อส่งต่อสู่คนรุ่นต่อไป รวมถึงส่งเสริมให้เกิดการปรับเปลี่ยนทัศนคติจากการมอง ว่า “Nature as Resource” เป็น “Nature as Source” มีแผนงานขับเคลื่อนที่สำคัญ ได้แก่

แผนงานอนุรักษ์ ป่าไม้ และใช้ประโยชน์จากความหลากหลายทางชีวภาพและวัฒนธรรม (BCG – Biodiversity & Cultural Conservation and Utilization) มุ่งเน้นพัฒนาแพลตฟอร์มการปลูกเลี้ยง และขยายพันธุ์เพื่อทดแทนการนำออกจากแหล่งธรรมชาติที่เหมาะสม การนำองค์ความรู้ เทคโนโลยีและนวัตกรรมไปใช้ในการขยายพันธุ์พืช สัตว์ เพื่อเป้าหมายสร้างรายได้ทางเศรษฐกิจให้กับชุมชนโดยไม่รบกวนธรรมชาติ โดยให้ความสำคัญกับการขยายพันธุ์พืชพื้นบ้าน พืชป่า สัตว์พื้นเมืองที่มีความสำคัญทางเศรษฐกิจของชุมชน แต่อยู่ในสถานะใกล้หรือมีความเสี่ยงสูญพันธุ์ เช่น พืชท้องถิ่นที่มีมูลค่าสูงและกำลังจะสูญพันธุ์ การเพาะขยายเห็ดป่าจากธรรมชาติซึ่งมีราคาสูง การเพาะเลี้ยงผึ้งและชันโรง การเพาะกล้าไม้เศรษฐกิจ หรือ กล้วยไม้ป่า นอกจากนี้ยังรวมถึงกิจกรรมการปรับปรุงพันธุ์ เช่น เห็ดเพื่อเศรษฐกิจ

แผนงานสร้างความสามารถในการบริหารทรัพยากรและการบริโภคที่ยั่งยืนของชุมชน (BCG – Community Management and Sustainable Consumption) มุ่งเน้นยกระดับความสามารถของชุมชนให้เป็นผู้บริหารจัดการให้เกิดการใช้ประโยชน์จากทรัพยากร และความหลากหลายทางชีวภาพอย่างยั่งยืน พัฒนาศักยภาพผู้นำชุมชน และผู้เชี่ยวชาญด้านการบริหารจัดการความหลากหลายทางชีวภาพที่ยั่งยืนสร้างและพัฒนาเครือข่ายความร่วมมือด้านการบริหารจัดการทรัพยากรระหว่างชุมชน สถาบันวิจัยในท้องถิ่น และภาครัฐ

ยุทธศาสตร์ที่ ๓ : การพัฒนาชุมชนและเศรษฐกิจฐานรากให้เข้มแข็งด้วยทุนทรัพยากร อัตลักษณ์ ความคิดสร้างสรรค์และเทคโนโลยีสมัยใหม่ ใช้ศักยภาพของพื้นที่ การตอบสนองความต้องการในแต่ละพื้นที่ การสร้างความเข้มแข็งในระดับพื้นที่ การดำรงไว้ซึ่งลักษณะ รวมถึงการใช้ประโยชน์จาก “ความหลากหลายทางชีวภาพ” และ “ความหลากหลายทางวัฒนธรรม” มาต่อยอดและยกระดับมูลค่าในห่วงโซ่การผลิตสินค้าและบริการให้มีมูลค่าสูงขึ้น ด้วยการใช้ความคิดสร้างสรรค์ และเทคโนโลยีสมัยใหม่

แผนงาน เพิ่มความมั่นคงด้านอาหาร สุขภาพ และพลังงานของชุมชน (BCG – Community Security) ประกอบด้วยการสร้างความมั่นคงทางด้านอาหาร พัฒนาแพลตฟอร์มที่มีความเหมาะสมกับบริบททางสังคม เพื่อสนับสนุนการสร้างความมั่นคงทางด้านอาหารในมิติความพร้อม (Availability) ทั้งปริมาณและคุณภาพ มีความปลอดภัย มีคุณค่าทางโภชนาการ ซึ่งเพียงพอต่อความต้องการของร่างกาย เพิ่มโอกาสในการเข้าถึง (Access) อาหารทั้งในยามปกติ และในยามวิกฤติ โดยเน้นการยกระดับระบบการผลิตอาหารให้มีประสิทธิภาพ และการใช้ทรัพยากรอย่างคุ้มค่า การสร้างความมั่นคงทางด้านสุขภาพ โดยพัฒนาแพลตฟอร์มเพื่อยกระดับการใช้สมุนไพรเพื่อการพึ่งตนเองและเพื่อความมั่นคงทางสุขภาพ ใช้เทคโนโลยีสนับสนุนการพัฒนาคุณภาพ และประสิทธิภาพของสมุนไพร ตั้งแต่ต้นน้ำจนถึงปลายน้ำ ตั้งแต่การคัดเลือกชนิดพันธุ์ การขยายพันธุ์ และ พัฒนาพันธุ์ เพื่อการปลูกที่เหมาะสมในแต่ละพื้นที่ นำไปสู่การพัฒนาและยกระดับสมุนไพรสู่มาตรฐานระดับที่เป็นที่ยอมรับ เกิดการพัฒนาต่อยอดสู่ผลิตภัณฑ์ที่หลากหลาย เพิ่มการสร้างงานพร้อมทั้งเพิ่มความมั่นคงด้านสุขภาพในชุมชน

แผนงานการพัฒนาเชิงพื้นที่ (BCG – Area Based Development) มุ่งเน้นการกระจายการเติบโตสู่ภูมิภาค นำไปสู่การยกระดับรายได้ของประชาชน และลดความเหลื่อมล้ำ ทางรายได้ ประกอบด้วย

ระเบียบเศรษฐกิจภาคเหนือ เน้นการพัฒนาระบบเกษตรปลอดภัย มีมูลค่าสูง ส่งเสริมการแปรรูปเป็นผลิตภัณฑ์อาหาร พัฒนาเศรษฐกิจตลอดโซ่คุณค่าของพืชสำคัญในพื้นที่ เช่น กาแฟ กล้วย และมะม่วง ตั้งแต่ การพัฒนาเกษตรกรในการเพาะปลูกแบบเกษตรอัจฉริยะ การแปรรูปขั้นต้นเพื่อเป็นอาหาร อาหารสัตว์ จนกระทั่งการแปรรูปขั้นสูงเพื่อเป็นอาหารเสริม เป็นส่วนผสมของอาหาร รวมถึงการนำวัฒนธรรมล้านนา (Creative Lanna) มาต่อยอดและสร้างเรื่องราว พัฒนาเป็นพื้นที่สร้างสรรค์และต่อยอดผ่านสินค้าและบริการต่าง ๆ เพื่อเพิ่มรายได้และลดความเหลื่อมล้ำของประชาชนในพื้นที่

ระเบียบเศรษฐกิจภาคตะวันออกเฉียงเหนือ เน้นแก้ไขปัญหาสุขภาพหลักของประชากรในพื้นที่ และส่งเสริมการผลิตสัตว์เศรษฐกิจชนิดใหม่ (รวมถึงพืชเศรษฐกิจชนิดใหม่) เพื่อยกระดับรายได้ การเพาะเลี้ยงแมลงเพื่อเป็นแหล่งอาหารโปรตีนใหม่ การบริหารจัดการทรัพยากรน้ำผ่านระบบบริหารจัดการแหล่งน้ำขนาดเล็ก การใช้น้ำเพื่อการเกษตรกรรมมีประสิทธิภาพและเกิดประโยชน์หรือผลิตภาพการใช้น้ำสูงขึ้น และส่งเสริมการท่องเที่ยววิถีชีวิตวัฒนธรรมและความเชื่อริมฝั่งโขง

ระเบียบเศรษฐกิจภาคกลาง เน้นพัฒนาเป็นเขตเศรษฐกิจเกษตรคุณภาพสูง โดยเฉพาะกลุ่มผัก ประมง และปศุสัตว์ การแปรรูปผลผลิตเกษตรเพื่อเพิ่มมูลค่า ยกระดับแหล่งอาหารริมทาง (Street Food) ให้มี คุณภาพมาตรฐานเชื่อมโยงการท่องเที่ยว รวมถึงการท่องเที่ยวเชิงสุขภาพ การท่องเที่ยวเชิงวัฒนธรรม มรดกโลกและ การท่องเที่ยวนานาชาติ

ระเบียบเศรษฐกิจภาคตะวันออก มุ่งเน้นการพัฒนาผลผลิตทางการเกษตรโดยเฉพาะกลุ่ม ไม้ผล เช่น ทุเรียน ด้วยการส่งเสริมการเพาะปลูกแบบเกษตรอัจฉริยะ การแปรรูปเพื่อเป็นอาหาร การสกัดสารมูลค่า สูงจากผลไม้ หรือพืชสมุนไพรเพื่อใช้เป็นเวชสำอาง และกิจกรรมการท่องเที่ยวรูปแบบใหม่ ทั้งการท่องเที่ยวทาง ธรรมชาติ การท่องเที่ยวเชิงวัฒนธรรม หรือการสร้างแหล่งและกิจกรรมการท่องเที่ยวรูปแบบใหม่ในลักษณะ Man- Made ขึ้นมา

ระเบียบเศรษฐกิจภาคใต้ ส่งเสริมการเพาะเลี้ยงสัตว์น้ำเศรษฐกิจและการพัฒนาสัตว์น้ำตัวใหม่ (รวมถึงพืชเศรษฐกิจชนิดใหม่) ด้วยเทคโนโลยีสมัยใหม่ที่เป็นมิตรกับสิ่งแวดล้อมมากยิ่งขึ้น การแปรรูปผลผลิตเป็น อาหารที่มีมูลค่าสูง รวมถึงการนำเสนอเรื่องราวของปักษ์ใต้ยุคใหม่ พัฒนาพื้นที่และกิจกรรมสร้างสรรค์เชิงพหุ วัฒนธรรม

แผนงาน เพิ่มโอกาสการเข้าถึงและถ่ายทอดองค์ความรู้แก่ชุมชน (BCG-Accessibility & Knowledge Transfer) การเพิ่มโอกาสให้ชุมชนเข้าถึงองค์ความรู้ เทคโนโลยี และนวัตกรรม เป็นปัจจัยที่นำไปสู่การ สร้างความ สามารถในการพึ่งพาตนเองได้อย่างยั่งยืน ด้วยการยกระดับประสิทธิภาพการผลิต เพิ่มมูลค่าของสินค้า และบริการ สร้างสินค้าและบริการมูลค่าสูงรูปแบบใหม่จากฐานทรัพยากรและความหลากหลายทางชีวภาพได้เต็ม ศักยภาพ การพัฒนาแหล่งความรู้และเทคโนโลยีที่เหมาะสมให้กับชุมชน เช่น (๑) การบำรุงดิน (๒) การบริหารจัดการน้ำ (๓) การทำการเกษตรที่เหมาะสมกับสภาพพื้นที่ (๔) การใช้ปัจจัยการผลิตที่เหมาะสม (๕) การบริหารจัดการควบคุม คุณภาพผลผลิตเพื่อให้มีคุณภาพมาตรฐาน ความปลอดภัย และ (๖) การเชื่อมโยงตลาด โดยองค์ความรู้และเทคโนโลยี ต้องพร้อมใช้ นำไปปฏิบัติได้จริง และมีราคาที่เหมาะสมเข้าถึงได้ และการถ่ายทอดความรู้และเทคโนโลยีที่เหมาะสม สู่ชุมชน

ยุทธศาสตร์ที่ ๓ : ยกระดับการพัฒนาอุตสาหกรรมภายใต้เศรษฐกิจ BCG ให้สามารถแข่งขันได้ อย่างยั่งยืนสาขาเกษตร มีเป้าหมายปรับเปลี่ยนระบบการเกษตรของประเทศไทยสู่ ๓ สูง คือ ประสิทธิภาพสูง ด้วยการใช้นวัตกรรม และนวัตกรรมผสมผสานภูมิปัญญา มาตรฐานสูง ครอบคลุมทั้งด้านคุณภาพ โภชนาการ ความ ปลอดภัย และระบบการผลิตที่ยั่งยืน รายได้สูง ด้วยการผลิตสินค้าเกษตรที่เน้นความเป็นพรีเมียม มีความหลากหลาย และกำหนดราคาขายได้ตามคุณภาพของผลผลิตเกษตร โดยมี กลุ่มเป้าหมาย ๓ กลุ่ม คือ ๑) พืช/สัตว์ เศรษฐกิจหลัก ได้แก่ ข้าว มันสำปะหลัง อ้อย ข้าวโพด ยางพารา ปาล์มน้ำมัน ผัก ผลไม้ ไร่ โคนม สุกร กุ้ง และไม้เศรษฐกิจ ๒) พืช/ สัตว์มูลค่าสูง รวมถึง พืช/สัตว์ชนิดใหม่ หรือพืช/สัตว์ประจำถิ่น ได้แก่ สมุนไพร ผักพื้นบ้าน โคเนื้อ ไข่พื้นบ้าน ปลา ปูม้า ปูทะเล แผลง ๓) ปัจจัยการผลิตและการให้บริการทางการเกษตร ได้แก่ เมล็ดพันธุ์ ปุ๋ย สารปรับปรุงบำรุงดิน สารกำจัดศัตรูพืช อาหารสัตว์ เวชภัณฑ์สัตว์ เครื่องจักรกลการเกษตร อุปกรณ์เกษตรสมัยใหม่ และ บริการทางการ เกษตรการบำรุงดิน บริหารจัดการน้ำ

จุดเน้น การยกระดับความสามารถในการแข่งขันของภาคการผลิตและบริการด้วยการนำความรู้ เทคโนโลยีและนวัตกรรม มายกระดับประสิทธิภาพการผลิต ลดความสูญเสียในกระบวนการผลิตให้เป็นศูนย์ การ

หมุนเวียนทรัพยากรกลับมาใช้ หรือการนำไปสร้างมูลค่าเพิ่มตามหลักเศรษฐกิจหมุนเวียน ยกกระตบมาตรฐานสู่การเป็นแหล่งผลิตและให้บริการที่มีคุณภาพ มีความปลอดภัย มีสุขอนามัยที่ดี ให้ความสำคัญกับระบบการผลิตที่เป็นมิตรต่อสิ่งแวดล้อม มาตรการผลิตที่ยั่งยืนเทียบเท่ามาตรฐานสากล รวมถึงการพัฒนาสู่การสร้างผลิตภัณฑ์หรือบริการที่ใช้นวัตกรรมเข้มข้น เช่น ระบบการผลิต พืชใน Plant Factory การให้บริการด้านสุขภาพที่มีความแม่นยำสูง หรือการแพทย์เฉพาะบุคคล โดยมีเป้าหมายเพื่อเป็นผู้นำในการผลิตและการให้บริการทั้งในระดับประเทศและเวทีโลก

๑) ส่งเสริมการสร้างและใช้ความรู้เทคโนโลยีและนวัตกรรมในการผลิตสินค้าเกษตร และการเข้าถึงแหล่งทุนต้นทุ่นต่ำของสถาบันการเงินภาครัฐ

๒) เตรียมกำลังคนและผู้เชี่ยวชาญสาขา BCG เกษตร ด้วยการพัฒนาเกษตรกรแกนนำเพื่อทำหน้าที่เป็นตัวกลางและตัวคูณในพื้นที่ การพัฒนาหลักสูตรเกษตรสมัยใหม่ และการจัดตั้งย่านนวัตกรรมเกษตรเพื่อการบ่มเพาะเกษตรกรและผู้ประกอบการเกษตร

๓) ส่งเสริมการใช้คลังข้อมูลขนาดใหญ่ (Big Data) เพิ่มประสิทธิภาพการผลิต และจัดสมดุผลการผลิต และการตลาด ด้วยการพัฒนาระบบแรงจูงใจ ให้เอกชน/ชุมชนเข้าถึงข้อมูลภาครัฐ เกษตรกรมีส่วนร่วมในการจัดส่งข้อมูลในระดับพื้นที่ที่เกี่ยวข้องกับการผลิตสินค้าเกษตร เช่น การได้รับสิทธิ์ในการพัฒนาทักษะใหม่ ๆ การยกเว้นค่าบริการภาครัฐ เช่น การวิเคราะห์ธาตุอาหาร ความช่วยเหลือด้านการตลาด

๔) สร้างความพร้อมและความสามารถในการเข้าถึงปัจจัยการผลิตที่มีคุณภาพด้วยกลไกการสร้างผู้ประกอบการรุ่นใหม่ หรือ Start-up ให้สิทธิเอกชน/เกษตรกรในการเข้าถึงและใช้ประโยชน์ข้อมูล เทคโนโลยี และโครงสร้างพื้นฐานของรัฐ และดึงดูดการลงทุนของบริษัทชั้นนำด้านเทคโนโลยีเกษตรสมัยใหม่

แผนงานการพัฒนาสาขาการเกษตร (BCG – Agriculture Development)

ส่งเสริมการผลิตแม่นยำสูง (Precision Farming) ประสิทธิภาพสูง และเกษตรยั่งยืน การส่งเสริมการนาเทคโนโลยีเกษตรแม่นยำไปประยุกต์ใช้ตั้งแต่ การเลือกชนิดพืชให้เหมาะสมกับสภาพดินในพื้นที่ ทรัพยากรน้ำ สภาพภูมิอากาศในแต่ละปี การใช้ปัจจัยการผลิตให้เหมาะสมกับความต้องการของชนิดพืช สัตว์ในแต่ละช่วงวัยและฤดูกาล เพื่อเพิ่มผลผลิตต่อพื้นที่ เพิ่มผลกาไร และลดผลกระทบต่อสิ่งแวดล้อม เช่น ระบบควบคุมการให้น้ำแบบอัตโนมัติในแปลงผลิตพืชตามความชื้นสัมพัทธ์ การตรวจวิเคราะห์คุณภาพดินก่อนการใส่ปุ๋ย ให้เหมาะสมกับความต้องการของพืช รวมถึงการใช้โปรแกรมปุ๋ยสั่งตัด การเลี้ยงปลา ในระบบหนาแน่นสูง ระบบการผลิตพืชในระบบโรงเรือน (Smart Greenhouse) รวมถึงการพัฒนาแพลตฟอร์มเพื่อการติดตามตรวจสอบและพยากรณ์ปัจจัยที่ส่งผลต่อผลผลิตของพืชและการเลี้ยงสัตว์ เช่น การระบาดของโรคแมลง สภาพภูมิอากาศ ภัยธรรมชาติ เพื่อการบริหารจัดการของเกษตรกรได้อย่างมีประสิทธิภาพ

ส่งเสริมระบบการผลิตสินค้าเกษตร พรีเมียม (เน้นคุณภาพ โภชนาการ ความปลอดภัย และการผลิตที่ยั่งยืน) ส่งเสริมแนวคิด “ผลิตน้อยแต่สร้างรายได้มาก” ด้วยการยกระดับคุณภาพสินค้าเกษตรสู่สินค้าพรีเมียม ส่งเสริมให้เกษตรกรเข้าถึงพันธุ์ดีที่มีคุณภาพอย่างทั่วถึง ผลักดันให้ระบบการผลิตเข้าสู่มาตรฐานการปฏิบัติทางการเกษตรที่ดี (Good Agricultural Practices : GAP) การผลิตพืชในระบบโรงเรือน หรือการผลิตด้วยระบบ Plant Factory ซึ่งผลผลิตที่ได้มีคุณภาพ ปลอดภัย และมีปริมาณสารสำคัญสูงและสม่ำเสมอ จัดให้มีระบบการตรวจสอบย้อนกลับได้ทั้งระบบ (Traceability) รวมถึงการหมุนเวียนการใช้ประโยชน์จากทรัพยากรอย่างคุ้มค่าเพื่อให้สินค้าที่ผลิตเป็นสินค้าคาร์บอนต่ำ



เกษตรอัตลักษณ์พื้นถิ่น



เกษตรปลอดภัย



เกษตรแปรรูป

แผนแม่บทภายใต้ยุทธศาสตร์ชาติ 20 ปี (พ.ศ. 2561 – 2580) ประเด็น การเกษตร

เกษตรชีวภาพ



เกษตรอัจฉริยะ



ระบบนิเวศการเกษตร



แนวทางการพัฒนาการเกษตรโดยใช้ “โมเดลเศรษฐกิจ BCG”

เมื่อประมวลสังเคราะห์ข้อมูลจากยุทธศาสตร์ชาติ ๒๐ ปี กรอบแผนพัฒนาฯ ฉบับที่ ๑๓ นำมาเชื่อมโยงกับโมเดลเศรษฐกิจ BCG ในด้านที่เกี่ยวข้อง ได้เป็น ๔ แนวทาง ดังนี้

๑. การพัฒนาพืชเศรษฐกิจด้วยเทคโนโลยีสมัยใหม่แบบแม่นยำสูง (Precision Farming) เพื่อผลิตสินค้าพรีเมียม มีมูลค่าสูง และเป็นมิตรกับสิ่งแวดล้อม
๒. การพัฒนาพืชท้องถิ่นชนิดใหม่ พืชป่า เห็ด และพืชพื้นบ้านที่มาจากความหลากหลายทางชีวภาพของพื้นที่ ด้านการสำรวจ รวบรวม พัฒนาเทคโนโลยีการผลิต คัดเลือกสายพันธุ์ การขยายพันธุ์ การแปรรูป และการสร้างมูลค่า
๓. การพัฒนาพืชสมุนไพรพื้นถิ่น ด้านการคัดเลือกชนิด สายพันธุ์ การขยายพันธุ์ การผลิต การแปรรูป การสร้างมูลค่าผลิตภัณฑ์ เพื่อความมั่นคงทางสุขภาพ และการพึ่งตนเองด้านสมุนไพรในพื้นที่
๔. การพัฒนาการผลิตพืชเพื่อสร้างความมั่นคงทางด้านอาหาร เช่น พืชผักปลอดภัย พืชผักอินทรีย์ พืชผสมผสาน พืชไร่พืชผักท้องถิ่นที่ให้คุณค่าทางโภชนาการสูง หรือโภชนาการที่สมดุล พืชอาหารที่นำเข้าจากภาคอื่นๆ พืชอาหารท้องถิ่นที่มีปริมาณไม่เพียงพอต่อความต้องการ

ทิศทาง นโยบาย และยุทธศาสตร์ ที่เกี่ยวข้องกับการจัดทำแผนพัฒนาการเกษตรและสหกรณ์ของจังหวัด

การกำหนดทิศทาง นโยบาย และยุทธศาสตร์ที่เกี่ยวข้องกับการจัดทำแผนพัฒนาการเกษตรและสหกรณ์ เพื่อให้การจัดทำแผนพัฒนาการเกษตรและสหกรณ์ของจังหวัด เป็นไปตามกรอบยุทธศาสตร์ชาติ ระยะ ๒๐ ปี แผนแม่บท ภายใต้ยุทธศาสตร์ชาติด้านการเกษตร ยุทธศาสตร์เกษตรและสหกรณ์ ระยะ ๒๐ ปี นโยบายรัฐบาล นโยบายของกระทรวงเกษตรและสหกรณ์ แผนพัฒนาเศรษฐกิจและสังคมแห่งชาติ แผนพัฒนาการเกษตรในช่วงแผนพัฒนาเศรษฐกิจและสังคมแห่งชาติ ฉบับที่ ๑๒ (พ.ศ. ๒๕๖๐ - ๒๕๖๔) จึงกำหนดกรอบแนวคิดหลักในการจัดทำแผนพัฒนาการเกษตรและสหกรณ์ของจังหวัด โดยมุ่งเน้นให้มีความเชื่อมโยงสอดคล้องกับนโยบายยุทธศาสตร์ และแผนพัฒนาในระดับต่าง ๆ ที่เกี่ยวข้องกับการเกษตรและสหกรณ์ ดังนี้

๑. ยุทธศาสตร์ชาติ (พ.ศ. ๒๕๖๑ - ๒๕๘๐)

เป้าหมายการพัฒนาประเทศ คือ “**ประเทศไทยมั่นคง ประชาชนมีความสุข เศรษฐกิจพัฒนาอย่างต่อเนื่อง สังคมเป็นธรรม ฐานทรัพยากรธรรมชาติยั่งยืน**” โดยยกระดับ ศักยภาพของประเทศในหลากหลายมิติ พัฒนาคมนในทุกมิติและในทุกช่วงวัยให้เป็นคนดี เก่ง และมีคุณภาพสร้างโอกาสและความเสมอภาคทางสังคม สร้างการเติบโตบนคุณภาพชีวิตที่เป็นมิตรกับสิ่งแวดล้อม และมีภาครัฐของประชาชนเพื่อประชาชนและประโยชน์ส่วนรวม โดยการประเมินผลการพัฒนาตามยุทธศาสตร์ชาติ ซึ่งยุทธศาสตร์ชาติที่จะใช้เป็นกรอบแนวทางการพัฒนาในระยะ ๒๐ ปี ต่อจากนี้ไป ประกอบด้วย ๖ ยุทธศาสตร์ ได้แก่

๑) ยุทธศาสตร์ด้านความมั่นคง : ความอยู่ดีมีสุขของคนไทยและสังคมไทย มีเป้าหมายทั้งในการสร้างเสถียรภาพภายในประเทศและช่วยลดและป้องกันภัยคุกคามจากภายนอก รวมทั้งสร้างความเชื่อมั่นในกลุ่มประเทศอาเซียนและประชาคมโลกที่มีต่อประเทศไทย

๒) ยุทธศาสตร์ด้านการสร้างความสามารถในการแข่งขัน : การพัฒนาเศรษฐกิจ และการกระจายรายได้ เพื่อให้ประเทศไทยสามารถพัฒนาไปสู่การเป็นประเทศพัฒนาแล้ว ซึ่งจำเป็นต้องยกระดับผลิตภาพการผลิต และการใช้นวัตกรรมในการเพิ่มความสามารถในการแข่งขัน และการพัฒนาอย่างยั่งยืนทั้งในสาขาอุตสาหกรรม เกษตรและบริการ การสร้างความมั่นคงและปลอดภัยด้านอาหาร การเพิ่มขีดความสามารถทางการค้าและการเป็นผู้ประกอบการ รวมทั้งการพัฒนาฐานเศรษฐกิจแห่งอนาคต ทั้งนี้ภายใต้กรอบการปฏิรูปและพัฒนาปัจจัยเชิงยุทธศาสตร์ทุกด้าน

๓) ยุทธศาสตร์ด้านการพัฒนาและเสริมสร้างศักยภาพทรัพยากรมนุษย์ : เพื่อพัฒนาคนและสังคมไทยให้เป็นรากฐานที่แข็งแกร่งของประเทศมีความพร้อมทางกาย ใจ สติปัญญา มีความเป็นสากล มีทักษะการคิด วิเคราะห์อย่างมีเหตุผล มีระเบียบวินัย เคารพกฎหมาย มีคุณธรรมจริยธรรม รู้คุณค่าความเป็นไทย มีครอบครัวที่มั่นคง

๔) ยุทธศาสตร์ด้านการสร้างโอกาสและความเสมอภาคทางสังคม : เพื่อเร่งกระจายโอกาสการพัฒนา และสร้างความมั่นคงให้ทั่วถึง ลดความเหลื่อมล้ำ ไปสู่สังคมที่เสมอภาคและเป็นธรรม

๕) ยุทธศาสตร์ด้านการสร้างการเติบโตบนคุณภาพชีวิตที่เป็นมิตรต่อสิ่งแวดล้อม : เพื่อเร่งอนุรักษ์ ป่าไม้และสร้างความมั่นคงของฐานทรัพยากรธรรมชาติ และมีความมั่นคงด้านน้ำ รวมทั้งมีความสามารถในการป้องกันผลกระทบและปรับตัวต่อการเปลี่ยนแปลงสภาพภูมิอากาศและภัยพิบัติธรรมชาติ และพัฒนามุ่งสู่การเป็นสังคมสีเขียว

๖) ประสิทธิภาพการบริหารจัดการและการเข้าถึงการให้บริการของภาครัฐ : เพื่อให้หน่วยงานภาครัฐ มีขนาดที่เหมาะสมกับบทบาทภารกิจ มีสมรรถนะสูง มีประสิทธิภาพและประสิทธิผลกระจายบทบาทภารกิจไปสู่ท้องถิ่นอย่างเหมาะสม มีธรรมาภิบาล

๒. แผนแม่บทภายใต้ยุทธศาสตร์ชาติ (๓) ประเด็นการเกษตร (พ.ศ. ๒๕๖๑ - ๒๕๘๐)^๒

โดยในแผนแม่บทภายใต้ยุทธศาสตร์ชาติประเด็นการเกษตร จะให้ความสำคัญกับการยกระดับการผลิตให้เข้าสู่คุณภาพมาตรฐาน ความปลอดภัย การใช้ประโยชน์จากความโดดเด่นและเอกลักษณ์ของสินค้าเกษตร รวมถึงความหลากหลายทางชีวภาพ ในแต่ละพื้นที่ การพัฒนาสินค้าเกษตรและการแปรรูปสินค้าเกษตร เพื่อสร้างมูลค่าและคุณค่าให้กับสินค้าเกษตร การประยุกต์ใช้เทคโนโลยีและนวัตกรรมสมัยใหม่ในการผลิตและการจัดทำฟาร์ม นอกจากนี้ ยังมี การสนับสนุนและ ส่งเสริมการพัฒนาระบบนิเวศของภาคเกษตร เพื่อเสริมสร้างให้การพัฒนา มีการเติบโตอย่างต่อเนื่อง และเข้มแข็ง ประกอบด้วย ๖ แผนย่อย โดยสรุป ดังนี้

๒.๒.๑ แผนย่อยเกษตรอัตลักษณ์พื้นถิ่น ประกอบด้วยแนวทางการพัฒนา ดังนี้

๑) ส่งเสริมและพัฒนาผลิตภัณฑ์เกษตรอัตลักษณ์พื้นถิ่น ด้วยการประยุกต์ใช้ภูมิปัญญา นวัตกรรมและเทคโนโลยีการพัฒนาระบบการผลิตและบรรจุภัณฑ์ ส่งเสริมการพัฒนาคุณภาพมาตรฐานที่ตอบสนองต่อความต้องการของผู้บริโภคที่หลากหลาย

๒) ส่งเสริมการพัฒนาและยกระดับความสามารถของเกษตรกรและชุมชนในการพัฒนาสินค้าเกษตรอัตลักษณ์พื้นถิ่น

๓) สร้างอัตลักษณ์หรือนำเสนอเรื่องราวเกี่ยวกับแหล่งกำเนิดให้กับสินค้า รวมทั้งการสร้างความแตกต่างและโดดเด่นของสินค้าในแต่ละท้องถิ่น และสร้างตราสินค้าของเกษตรอัตลักษณ์พื้นถิ่น ตลอดจนเชื่อมโยง ไปสู่ภาคการผลิตอื่น

เป้าหมาย สินค้าเกษตรอัตลักษณ์พื้นถิ่นมีมูลค่าเพิ่มขึ้น

ตัวชี้วัด อัตราการขยายตัวของมูลค่าของสินค้าเกษตรอัตลักษณ์พื้นถิ่น (เฉลี่ยร้อยละ)

๒.๒.๒ แผนย่อยเกษตรปลอดภัย ประกอบด้วยแนวทางการพัฒนา ดังนี้

๑) สนับสนุนการบริหารจัดการฐานทรัพยากรทางเกษตรและระบบการผลิตที่เป็นมิตรต่อสิ่งแวดล้อม และส่งเสริมการผลิตในระบบเกษตรกรรมยั่งยืน

๒) พัฒนาระบบคุณภาพมาตรฐานความปลอดภัยและระบบการตรวจรับรองคุณภาพจากสถาบันที่มีความน่าเชื่อถือในระดับต่าง ๆ พัฒนาคุณค่าทางโภชนาการของสินค้าเกษตรและอาหาร และพัฒนาระบบ การตรวจสอบย้อนกลับให้เป็นที่ยอมรับกับความต้องการของตลาดทั้งในประเทศและต่างประเทศ

๓) ส่งเสริมและสนับสนุนเกษตรกร ชุมชน ท้องถิ่น รวมถึงผู้ประกอบการ ให้สามารถผลิตสินค้าเกษตรและอาหารที่มีคุณภาพมาตรฐาน และส่งเสริมการวิจัยพัฒนาสินค้า

๔) สร้างความตระหนักรู้ของผู้ผลิตและผู้บริโภคถึงความสำคัญของความปลอดภัย และการส่งเสริมด้านการขยายตลาดการบริโภคสินค้าเกษตรและอาหารปลอดภัย

๕) สนับสนุนการทำเกษตรอินทรีย์วิถีชาวบ้าน ควบคุมการขยายตลาดเกษตรอินทรีย์ทั้งในและต่างประเทศ

เป้าหมายที่ ๑ สินค้าเกษตรปลอดภัยมีมูลค่าเพิ่มขึ้น

ตัวชี้วัด อัตราการขยายตัวของมูลค่าของสินค้าเกษตรปลอดภัย (เฉลี่ยร้อยละ)

เป้าหมายที่ ๒ ผลิตภัณฑ์เกษตรปลอดภัยของไทยได้รับการยอมรับด้านคุณภาพความปลอดภัย และคุณค่าทางโภชนาการสูงขึ้น

ตัวชี้วัด ดัชนีความเชื่อมั่นผู้บริโภคด้านคุณภาพและความปลอดภัยอาหาร

๒.๒.๓ แผนย่อยเกษตรชีวภาพ ประกอบด้วยแนวทางการพัฒนา ดังนี้

๑) สนับสนุนการใช้ประโยชน์จากการอนุรักษ์ทรัพยากรชีวภาพ พันธุ์พืช พันธุ์สัตว์ และเชื้อจุลินทรีย์

๒) ส่งเสริมและสนับสนุนการผลิต การแปรรูป และการพัฒนาสินค้าเกษตรและผลิตภัณฑ์จากฐานเกษตรกรรมและฐานทรัพยากรชีวภาพ ยกกระดับให้เกษตรกรเป็นผู้ประกอบการวิสาหกิจการเกษตรขนาดกลางและเล็ก และสนับสนุนให้มีการนำวัตถุดิบเหลือทิ้งทางการเกษตรมาใช้ในอุตสาหกรรมและพลังงานที่เกี่ยวข้อง กับชีวภาพได้อย่างมีประสิทธิภาพ

๓) ส่งเสริมการปลูกพืชสมุนไพรให้เป็นพืชเศรษฐกิจตามความเหมาะสมของสภาพแวดล้อมในแต่ละพื้นที่ มุ่งแปรรูปเพื่อป้อนในตลาดอุตสาหกรรมผลิตภัณฑ์เสริมอาหาร สินค้าประเภทโภชนาเภสัช ผลิตภัณฑ์ ประเภทเวชสำอาง และผลิตภัณฑ์กลุ่มเครื่องสำอาง

๔) ส่งเสริมการทำการตลาดผ่านการสร้างความรู้ความเข้าใจเกี่ยวกับผลิตภัณฑ์จากเกษตรชีวภาพ ตลอดจนประโยชน์และสรรพคุณของสมุนไพรไทย

เป้าหมายที่ ๑ สินค้าเกษตรชีวภาพมีมูลค่าเพิ่มขึ้น

ตัวชี้วัด อัตราการขยายตัวของมูลค่าของสินค้าเกษตรชีวภาพ (เฉลี่ยร้อยละ)

เป้าหมายที่ ๒ วิสาหกิจการเกษตรจากฐานชีวภาพและภูมิปัญญาท้องถิ่นมีการจัดตั้งทุกตำบลเพิ่มขึ้น

ตัวชี้วัด จำนวนวิสาหกิจการเกษตรขนาดกลางและเล็ก และผลิตภัณฑ์จากฐานชีวภาพ

๒.๒.๔ แผนย่อยเกษตรแปรรูป ประกอบด้วยแนวทางการพัฒนา ดังนี้

๑) ส่งเสริมการพัฒนาและใช้วัตถุดิบและผลิตผลทางการเกษตรที่เชื่อมโยงไปสู่กระบวนการแปรรูปในอุตสาหกรรมต่อเนื่องที่เกี่ยวข้อง

๒) ส่งเสริมการแปรรูปโดยประยุกต์ใช้เทคโนโลยีและนวัตกรรม รวมถึงองค์ความรู้และภูมิปัญญาที่ทันสมัย มีประสิทธิภาพในการแปรรูป สร้างความแตกต่าง และเพิ่มมูลค่าในผลิตภัณฑ์และสินค้าเกษตร

๓) สนับสนุนการนำเทคโนโลยี นวัตกรรมสมัยใหม่มาใช้ในการกระบวนการผลิตหลังการเก็บเกี่ยว และการแปรรูป

๔) ส่งเสริมการสร้างตราสินค้า และขยายช่องทางการตลาดด้วยระบบเทคโนโลยีสารสนเทศ และการสร้างเครื่องหมายทางการค้าและการปกป้องสิทธิในทรัพย์สินทางปัญญา

เป้าหมาย สินค้าเกษตรแปรรูปและผลิตภัณฑ์มีมูลค่าเพิ่มขึ้น

ตัวชี้วัด อัตราการขยายตัวของมูลค่าสินค้าเกษตรแปรรูปและผลิตภัณฑ์ (เฉลี่ยร้อยละ)

๒.๒.๕ แผนย่อยเกษตรอัจฉริยะ ประกอบด้วยแนวทางการพัฒนา ดังนี้

๑) ส่งเสริมการพัฒนาพันธุ์พืช พันธุ์สัตว์ ปัจจัยการผลิต เครื่องจักรกลและอุปกรณ์การเกษตร รวมทั้งเทคโนโลยีและนวัตกรรมการเกษตรแห่งอนาคต

๒) พัฒนาศักยภาพเกษตรกรในการเข้าถึงและใช้ประโยชน์จากเทคโนโลยีและนวัตกรรมทางการเกษตร การจัดการภาคเกษตรที่เป็นมิตรกับสิ่งแวดล้อม องค์ความรู้ด้านการผลิตและการตลาด การใช้ประโยชน์จากเทคโนโลยีอวกาศและภูมิสารสนเทศ เทคโนโลยีดิจิทัล ฐานข้อมูลสารสนเทศทางการเกษตรต่าง ๆ

๓) สนับสนุนและส่งเสริมการทำการระบบฟาร์มอัจฉริยะ ควบคู่กับการใช้เทคโนโลยีดิจิทัลและการใช้ประโยชน์จากข้อมูลในการวางแผนการปรับเปลี่ยนกระบวนการผลิตสินค้าที่สอดคล้องกับความต้องการของตลาด

เป้าหมายที่ ๑ สินค้าที่ได้จากเทคโนโลยีสมัยใหม่/อัจฉริยะมีมูลค่าเพิ่มขึ้น

ตัวชี้วัด มูลค่าสินค้าที่มีการใช้เทคโนโลยีสมัยใหม่/อัจฉริยะ (เฉลี่ยร้อยละ)

เป้าหมายที่ ๒ ผลผลิตต่อหน่วยของฟาร์มหรือแปลงที่มีการใช้เทคโนโลยีสมัยใหม่/อัจฉริยะเพิ่มขึ้น

ตัวชี้วัด ผลผลิตต่อหน่วยของฟาร์มหรือแปลงที่มีการใช้เทคโนโลยีสมัยใหม่/อัจฉริยะ (เฉลี่ยร้อยละ)

๒.๒.๖ แผนย่อยการพัฒนากระบวนนิเวศการเกษตร ประกอบด้วยแนวทางการพัฒนา ดังนี้

๑) เพิ่มประสิทธิภาพและการจัดการฐานทรัพยากรทางการเกษตร อนุรักษ์และรักษาฐานทรัพยากรทางการเกษตรที่สำคัญ การคุ้มครองที่ดินการเกษตร การจัดการน้ำเพื่อการเกษตรและชุมชนอย่างมีประสิทธิภาพ ตลอดจนใช้ประโยชน์จากฐานข้อมูลทรัพยากรทางการเกษตร และการบริหารจัดการพื้นที่เกษตรกรรมอย่างเหมาะสม

๒) สร้างความมั่นคงอาหารให้กับครัวเรือนเกษตรกรและชุมชน สนับสนุนให้ชุมชนทางการเกษตรของท้องถิ่น ส่งเสริมการทำเกษตรตามหลักการปรัชญาของเศรษฐกิจพอเพียง สนับสนุนให้หน่วยงานของ รัฐหรือท้องถิ่นในพื้นที่มีบทบาทดำเนินการให้เกิดความมั่นคงด้านอาหารในมิติต่าง ๆ รวมถึงการดูแลโภชนาการของ ประชาชนในทุกช่วงวัย สร้างเสถียรภาพด้านรายได้ของเกษตรกรและประชาชน การมีมาตรการรองรับสำหรับผู้มีรายได้น้อยให้สามารถเข้าถึงสินค้าเกษตรและอาหารได้อย่างทั่วถึง และการติดตามการเปลี่ยนแปลงของราคาอาหาร และผลกระทบ

๓) พัฒนาระบบข้อมูลสารสนเทศ และการเฝ้าระวังและเตือนภัยสินค้าเกษตร ส่งเสริมให้มีการพัฒนาระบบฐานข้อมูลสารสนเทศการเกษตรที่มีมาตรฐานและครบวงจร ทั้งเรื่องเกษตรกร ข้อมูล อุปสงค์และอุปทาน สินค้าเกษตรที่มุ่งเน้นการตลาดนำการผลิต ข้อมูลพื้นที่เกษตรกรรม ข้อมูลมูลค่าสินค้าเกษตร การพัฒนาระบบติดตามเฝ้าระวังและวางระบบเตือนภัย กลไกการจัดการปัญหาที่อาจเกิดขึ้นกับสินค้าเกษตร และผลิตภัณฑ์ในมิติต่าง ๆ ทั้งในด้านอุปสงค์และอุปทาน รวมทั้งให้เกษตรกรและผู้ใช้ประโยชน์สามารถเข้าถึงข้อมูลได้ง่าย ตลอดจน เชื่อมโยงข้อมูลระหว่างหน่วยงานที่มีประสิทธิภาพ วิเคราะห์แนวโน้มการผลิตสินค้าเกษตร

๔) ส่งเสริมการรวมกลุ่มเกษตรกรเชื่อมโยงไปถึงผู้ประกอบการ ภาคเอกชน และหน่วยงานที่เกี่ยวข้อง ในการพัฒนาด้านการผลิตและด้านการตลาดของสินค้าเกษตรและผลิตภัณฑ์ สนับสนุนการขยายเครือข่ายธุรกิจของวิสาหกิจชุมชนและสหกรณ์ สนับสนุนให้มีโอกาสในการเข้าถึงแหล่งทุนภายใต้เงื่อนไขที่ผ่อนปรนมากขึ้น และมีกลไกในการดูแลให้เกษตรกรได้รับประโยชน์จากการรวมกลุ่มและการเพิ่มมูลค่าสินค้าเกษตรอย่างแท้จริง

๕) วิจัยพัฒนาเทคโนโลยีและนวัตกรรมสนับสนุนภาคเกษตร สนับสนุนและส่งเสริมการวิจัยพื้นฐาน รวมถึงการวิจัยเชิงประยุกต์ในด้านต่าง ๆ พัฒนาศักยภาพเกษตรกรในการเข้าถึงองค์ความรู้และเทคโนโลยีด้านการผลิตและการตลาด เทคโนโลยีดิจิทัล และข้อมูลสารสนเทศ

๖) พัฒนาคุณภาพมาตรฐานสินค้าและผลิตภัณฑ์ ยกระดับการผลิตสินค้าและผลิตภัณฑ์ให้มีคุณภาพมาตรฐาน สอดคล้องกับความต้องการของตลาดหรือกลุ่มผู้บริโภค จัดให้มีระบบการตรวจรับรองคุณภาพมาตรฐานสินค้าเกษตรอย่างเพียงพอ มีขั้นตอนการตรวจสอบที่รวดเร็ว และมีราคาเหมาะสม รวมถึงการวางระบบตรวจสอบย้อนกลับ

๗) ส่งเสริมด้านการตลาดสินค้าเกษตรและผลิตภัณฑ์การเกษตร โดยใช้เทคโนโลยีและเครื่องมือ ต่าง ๆ ในการส่งเสริมและขยายตลาดสินค้าเกษตรและผลิตภัณฑ์เกษตรในรูปแบบต่าง ๆ

๘) อำนวยความสะดวกทางการค้าและพัฒนาระบบโลจิสติกส์การเกษตร เพิ่มประสิทธิภาพการให้บริการทางการค้าและอำนวยความสะดวกแก่ผู้ประกอบการให้มีความรวดเร็วและไม่เป็นภาระค่าใช้จ่ายในการทำธุรกรรมทางการค้า และเตรียมความพร้อมของสถานที่เก็บรวบรวม/รักษาคุณภาพสินค้าและผลิตภัณฑ์เกษตร ที่ได้คุณภาพและมาตรฐาน

เป้าหมายที่ ๑ ประสิทธิภาพการผลิตสินค้าเกษตรต่อหน่วยมีการปรับตัวเพิ่มขึ้น
ตัวชี้วัด มูลค่าผลผลิตสินค้าเกษตรต่อหน่วย (เฉลี่ยร้อยละ)

เป้าหมายที่ ๒ สถาบันเกษตรกร (สหกรณ์ วิสาหกิจชุมชน และกลุ่มเป้าหมาย) ที่ขึ้นทะเบียนกับ
กระทรวงเกษตรและสหกรณ์มีความเข้มแข็งในระดับมาตรฐานเพิ่มขึ้น

ตัวชี้วัด สถาบันเกษตรกร (สหกรณ์ วิสาหกิจชุมชน และกลุ่มเกษตรกร) ที่ขึ้นทะเบียนกับ
กระทรวงเกษตรและสหกรณ์มีความเข้มแข็งในระดับมาตรฐาน (เฉลี่ยร้อยละ)

๓. ยุทธศาสตร์เกษตรและสหกรณ์ ระยะ ๒๐ ปี (พ.ศ. ๒๕๖๐ - ๒๕๗๙)^๓

กระทรวงเกษตรและสหกรณ์ ได้จัดทำยุทธศาสตร์เกษตรและสหกรณ์ ระยะ ๒๐ ปี (พ.ศ. ๒๕๖๐ - ๒๕๗๙) เพื่อเป็นกรอบการดำเนินงานใน การพัฒนาภาคการเกษตรให้สามารถดำเนินการได้อย่างต่อเนื่องและมี ประสิทธิภาพ ซึ่งสอดคล้องกับยุทธศาสตร์และแผนพัฒนาที่สำคัญ ได้แก่ ยุทธศาสตร์ชาติ (พ.ศ. ๒๕๖๑ - ๒๕๘๐) ทั้ง ๖ ยุทธศาสตร์ แผนพัฒนาเศรษฐกิจและสังคมแห่งชาติ ฉบับที่ ๑๒ แผนปฏิรูปของสภาขับเคลื่อนการปฏิรูปประเทศ (สปท.) และยังสอดคล้องกับเป้าหมายการพัฒนาที่ยั่งยืน (SDGs) ซึ่งเป็นเป้าหมายการพัฒนาในระดับโลกขององค์การ สหประชาชาติ โดยยุทธศาสตร์เกษตรและสหกรณ์ ระยะ ๒๐ ปี (พ.ศ. ๒๕๖๐ - ๒๕๗๙) มุ่งในการแก้ไขจุดอ่อนและ เสริมจุดแข็งให้เอื้อต่อการพัฒนาภาคการเกษตรในระยะยาว เพื่อบรรลุวิสัยทัศน์ “เกษตรกรรมมั่นคง ภาคการเกษตรมั่นคง คั่ง ทรัพยากรการเกษตรยั่งยืน” โดยมีแนวทางไปสู่เป้าหมาย คือ

ยุทธศาสตร์ที่ ๑ สร้างความเข้มแข็งให้กับเกษตรกรและสถาบันเกษตรกร

ยุทธศาสตร์ที่ ๒ เพิ่มประสิทธิภาพการผลิตและยกระดับมาตรฐานสินค้า

ยุทธศาสตร์ที่ ๓ เพิ่มความสามารถในการแข่งขันภาคการเกษตรด้วยเทคโนโลยีและนวัตกรรม

ยุทธศาสตร์ที่ ๔ บริหารจัดการทรัพยากรการเกษตรและสิ่งแวดล้อมอย่างสมดุลและยั่งยืน :

ยุทธศาสตร์ที่ ๕ พัฒนาระบบบริหารจัดการภาครัฐ

๒.๔ แผนการปฏิรูปประเทศ (ฉบับปรับปรุง)

การปฏิรูปประเทศ ได้บัญญัติให้มีการปฏิรูปประเทศซึ่งต้องดำเนินการเพื่อบรรลุเป้าหมาย ๓ ประการ ได้แก่ (๑) ประเทศชาติมีความสงบเรียบร้อย มีความสามัคคีปรองดอง มีการพัฒนาอย่างยั่งยืนตามหลักปรัชญาของ เศรษฐกิจพอเพียง และมีความสมดุลระหว่างการพัฒนาด้านวัตถุกับการพัฒนาด้านจิตใจ (๒) สังคมมีความสงบสุข เป็นธรรม และมีโอกาสอันทัดเทียมกันเพื่อขจัดความเหลื่อมล้ำ และ (๓) ประชาชนมีความสุข มีคุณภาพชีวิตที่ดีและ มีส่วนร่วมในการพัฒนาประเทศและการปกครองในระบอบประชาธิปไตยอันมีพระมหากษัตริย์ทรงเป็นประมุข โดยมีประเด็นขับเคลื่อนการปฏิรูปที่สำคัญ ประกอบด้วย ๑๓ ด้าน ได้แก่

๑. แผนการปฏิรูปประเทศด้านการเมือง

๒. แผนการปฏิรูปประเทศด้านการบริหารราชการแผ่นดิน

๓. แผนการปฏิรูปประเทศด้านกฎหมาย

๔. แผนการปฏิรูปประเทศด้านกระบวนการยุติธรรม

๕. แผนการปฏิรูปประเทศด้านเศรษฐกิจ

๖. แผนการปฏิรูปประเทศด้านทรัพยากรธรรมชาติและสิ่งแวดล้อม

^๓ สำนักงานเศรษฐกิจการเกษตร. (๒๕๕๙, ธันวาคม). ยุทธศาสตร์เกษตรและสหกรณ์ ระยะ ๒๐ ปี (พ.ศ. ๒๕๖๐ - ๒๕๗๙).

๗. แผนการปฏิรูปประเทศด้านสาธารณสุข
๘. แผนการปฏิรูปประเทศด้านสื่อสารมวลชน เทคโนโลยีสารสนเทศ
๙. แผนการปฏิรูปประเทศด้านสังคม
๑๐. แผนการปฏิรูปประเทศด้านพลังงาน
๑๑. แผนการปฏิรูปประเทศด้านการป้องกันและปราบปรามการทุจริตและประพฤติมิชอบ
๑๒. แผนการปฏิรูปประเทศด้านการศึกษา
๑๓. แผนการปฏิรูปประเทศด้านวัฒนธรรม กีฬาแรงงาน และการพัฒนาทรัพยากรมนุษย์

๒.๕ แผนพัฒนาเศรษฐกิจและสังคมแห่งชาติ ฉบับที่ ๑๒ (พ.ศ. ๒๕๖๐ - ๒๕๖๔)^๔

การพัฒนาประเทศในระยะแผนพัฒนาฯ ฉบับที่ ๑๒ เป็นจุดเปลี่ยนที่สำคัญในการเชื่อมต่อกับยุทธศาสตร์ชาติ ๒๐ ปีในลักษณะการแปลงยุทธศาสตร์ระยะยาวสู่การปฏิบัติ โดยในแต่ละยุทธศาสตร์ของแผนพัฒนาฯ ฉบับที่ ๑๒ ได้กำหนดประเด็นการพัฒนาพร้อมทั้งแผนงาน/โครงการสำคัญที่ต้องดำเนินการให้เห็นผลเป็นรูปธรรมในช่วง ๕ ปีแรกของการขับเคลื่อนยุทธศาสตร์ชาติ เพื่อเตรียมความพร้อมคน สังคม และระบบเศรษฐกิจของประเทศให้สามารถปรับตัวรองรับผลกระทบจากการเปลี่ยนแปลงได้อย่างเหมาะสม ซึ่งยุทธศาสตร์ที่เกี่ยวข้องกับภาคการเกษตร ได้แก่ ยุทธศาสตร์การสร้างความเข้มแข็งทางเศรษฐกิจและแข่งขันได้อย่างยั่งยืน โดยมีแนวทางการพัฒนาที่มีความสำคัญสูงและสามารถผลักดันสู่การปฏิบัติ ดังนี้

๒.๕.๑ เสริมสร้างฐานการผลิตภาคเกษตรให้เข้มแข็งและยั่งยืน โดยพัฒนาและบำรุงรักษาแหล่งน้ำเพื่อการเกษตร จัดระบบการปลูกพืชให้สอดคล้องกับปริมาณน้ำที่หาได้ คุ้มครองพื้นที่เกษตรกรรมที่มีศักยภาพและขยายโอกาสในการเข้าถึงพื้นที่ทำกินของเกษตรกรให้มากขึ้น และส่งเสริมให้เกษตรกรมีความรู้ในการรวบรวม คัดเลือก และปรับปรุงพันธุ์กรรมพืช สัตว์ สัตว์น้ำ และจุลินทรีย์ของท้องถิ่น

๒.๕.๒ สร้างและถ่ายทอดองค์ความรู้ทางวิชาการ วิทยาศาสตร์ เทคโนโลยีและนวัตกรรม และภูมิปัญญาท้องถิ่นด้านการเกษตรแบบมีส่วนร่วม โดยส่งเสริมการวิจัยพัฒนาปัจจัยการผลิต วิจัยและพัฒนาเทคโนโลยี การผลิต และรูปแบบผลิตภัณฑ์เกษตรแปรรูปใหม่ๆ เพื่อสร้างมูลค่าเพิ่มและความหลากหลายของสินค้า และพัฒนา รูปแบบและกระบวนการถ่ายทอดความรู้ เพื่อปรับระบบการผลิตที่เหมาะสมกับสภาพพื้นที่และการเปลี่ยนแปลงของสภาพภูมิอากาศ

๒.๕.๓ ยกระดับการผลิตสินค้าเกษตรและอาหารเข้าสู่ระบบมาตรฐานและสอดคล้องกับความต้องการของตลาดและการบริโภคอาหารเพื่อสุขภาพ โดยพัฒนาระบบมาตรฐานสินค้าเกษตรและอาหารให้เป็นที่ยอมรับในระดับสากล ส่งเสริมการผลิตสินค้าเกษตรและอาหารให้ได้คุณภาพมาตรฐานและความปลอดภัย และการบริโภคอาหารเพื่อสุขภาพ และขับเคลื่อนการผลิตสินค้าเกษตรอินทรีย์อย่างจริงจัง

๒.๕.๔ เสริมสร้างขีดความสามารถการผลิตในห่วงโซ่อุตสาหกรรมเกษตร โดยเสริมสร้างศักยภาพของสถาบันเกษตรกรและการรวมกลุ่ม ส่งเสริมให้เกษตรกรผลิตพืช ปศุสัตว์ และการทำประมงให้สอดคล้องกับศักยภาพพื้นที่และความต้องการของตลาด (Zoning) วิจัยพัฒนาและใช้เทคโนโลยีและเครื่องจักรสมัยใหม่ในกระบวนการผลิต สนับสนุนการสร้างมูลค่าเพิ่มสินค้าเกษตรและการใช้ประโยชน์จากฐานทรัพยากรชีวภาพเพื่อ ต่อยอดองค์ความรู้และพัฒนาผลิตภัณฑ์มูลค่าสูง บริหารจัดการผลผลิตอย่างเป็นระบบครบวงจร พัฒนากลไกจัดการความเสี่ยงที่กระทบต่อสินค้าเกษตร และสร้างความร่วมมือด้านการเกษตรกับประเทศเพื่อนบ้าน

^๔ สำนักงานคณะกรรมการพัฒนาการเศรษฐกิจและสังคมแห่งชาติ. (๒๕๕๙). **แผนพัฒนาเศรษฐกิจและสังคมแห่งชาติ**

ฉบับที่ ๑๒ แผนการเกษตรและสหกรณ์ของจังหวัดอุบลราชธานี พ.ศ. ๒๕๖๖ - ๒๕๗๐

๒.๕.๕ ส่งเสริมและเร่งขยายผลแนวความคิดการทำการเกษตรตามหลักปรัชญาของเศรษฐกิจพอเพียง โดยส่งเสริมให้เกษตรกรมีส่วนร่วมในการกำหนดนโยบายการเกษตร ส่งเสริมขยายผลและพัฒนาการผลิตในระบบเกษตรกรรมยั่งยืน และควบคุมการใช้สารเคมีการเกษตรที่เป็นอันตรายต่อสุขภาพและสิ่งแวดล้อมอย่างเคร่งครัด

๒.๕.๖ พัฒนาปัจจัยสนับสนุนในการบริหารจัดการภาคเกษตรและสนับสนุนเกษตรกรรุ่นใหม่ โดยพัฒนาฐานข้อมูลด้านอุปสงค์และอุปทานด้านการเกษตร สร้างบุคลากรด้านการเกษตร และปรับปรุงกฎหมายที่เกี่ยวข้องกับการเกษตรให้ทันสมัย

๖. การพัฒนาที่ยั่งยืน (Sustainable Development Goals: SDGs)

เป้าหมายการพัฒนาที่ยั่งยืน (SDGs) เป็นชุดเป้าหมายการพัฒนาระดับโลกที่ได้รับการรับรองจาก ๑๙๓ ประเทศสมาชิกขององค์การสหประชาชาติ ในวันที่ ๒๕ กันยายน พ.ศ. ๒๕๕๘ (ค.ศ. ๒๐๑๕) เริ่มดำเนินการ พ.ศ. ๒๕๕๙ (ค.ศ. ๒๐๑๖) จนถึง พ.ศ. ๒๕๗๙ (ค.ศ. ๒๐๓๐) เอกสารที่ประเทศสมาชิกให้การรับรองเรียกว่า วาระการพัฒนา ๒๐๓๐ (Agenda ๒๐๓๐) ฉะนั้นในบางโอกาส SDGs อาจถูกเรียกด้วยคำว่า Agenda ๒๐๓๐ หรือ Global Goals ก็ได้ นอกจากนี้ในเอกสารวิชาการและเอกสารทางการระหว่างปี ๒๐๑๒ - ๒๐๑๕ นั้นอาจเรียก SDGs ว่า Post-๒๐๑๕ Agenda ด้วยก็ได้ กระบวนการได้มาของ SDGs เริ่มขึ้นตั้งแต่ปี ค.ศ. ๒๐๑๒ ที่การประชุมสหประชาชาติว่าด้วยการพัฒนาที่ยั่งยืน (United Nations Conference on Sustainable Development: UNCS) ในปีนั้นที่กรุงริโอ เดอจาไนโร ประเทศบราซิล นับเป็นการครบรอบ ๒๐ ปีการประชุมเดียวกันนี้ในปี ๑๙๙๒ ที่กรุงริโอ (จึงเรียกการประชุมนี้ว่า Rio+๒๐) ในการประชุมนี้ การประเมินผลการพัฒนาภายใต้เป้าหมายการพัฒนาแห่งสหัสวรรษ (Millennium Development Goals: ๒๐๐๑-๒๐๑๕) ถูกยกขึ้นมาและพบว่าหลายเป้าหมายยังไม่บรรลุ และในขณะเดียวกันความท้าทายใหม่ ๆ ของโลกก็เพิ่มความรุนแรงมากยิ่งขึ้น โดยเฉพาะปัญหาและผลกระทบจากการเปลี่ยนแปลงสภาพภูมิอากาศ การเพิ่มขึ้นของประชากรที่นำมาซึ่งแรงกดดันต่อทรัพยากรธรรมชาติและอาหาร และความเหลื่อมล้ำทางด้านเศรษฐกิจ สังคมและการเมืองที่รุนแรงขึ้นทั้งในระดับระหว่างประเทศและภายในประเทศ ที่ประชุมจึงมีการเสนอให้เริ่มกระบวนการร่างเป้าหมายการพัฒนาหลังปี ๒๐๑๕ (Post-๒๐๑๕ Agenda) และให้ในกระบวนการนี้เป็นการมีส่วนร่วมอย่างแท้จริงจากคนทุกระดับ ตั้งแต่ระดับนานาชาติไปจนถึงระดับปัจเจกชนโดยเฉพาะกลุ่มที่เปราะบาง ในช่วงปี ๒๐๑๒ ถึง ๒๐๑๕ มีคนกว่า ๘.๕ ล้านคนมีส่วนร่วมกับการจัดการเป้าหมายการพัฒนาที่ยั่งยืน โดยมีการกำหนดเป้าหมาย (goals) ๑๗ ข้อ และเป้าประสงค์ (targets) ๑๖๙ ข้อ ดังนี้

เป้าหมายที่ ๑ : ขจัดความยากจนทุกรูปแบบในทุกพื้นที่ (End poverty in all its forms everywhere) เป็นเป้าหมายที่ว่าด้วยการลดความยากจนทั้งทางเศรษฐกิจ และความยากจนในมิติอื่น ๆ ด้วย (ตามการนิยามของแต่ละประเทศ) ครอบคลุมคนทุกกลุ่ม ทั้งชาย หญิง เด็ก คนยากจน และกลุ่มคนเปราะบาง

เป้าหมายที่ ๒ : ยุติความหิวโหย บรรลุความมั่นคงทางอาหารและยกระดับโภชนาการและส่งเสริมเกษตรกรรมที่ยั่งยืน (End hunger, achieve food security and improved nutrition and promote sustainable agriculture) มีเป็นประเด็นที่ครอบคลุมประเด็นต่าง ๆ ตั้งแต่การเข้าถึงอาหารปลอดภัยและมีโภชนาการ

เป้าหมายที่ ๓ : สร้างหลักประกันว่าคนมีชีวิตที่มีสุขภาพดีและส่งเสริมสวัสดิภาพสำหรับทุกคนในทุกวัย (Ensure healthy lives and promote well-being for all at all ages) ครอบคลุมประเด็นด้านสุขภาพและสวัสดิภาพที่สำคัญหลายประเด็นตั้งแต่การลดอัตราการตายของมารดาทั่วโลก

เป้าหมายที่ ๔ : สร้างหลักประกันว่าทุกคนมีการศึกษาที่มีคุณภาพอย่างครอบคลุมและเท่าเทียม และสนับสนุนโอกาสในการเรียนรู้ตลอดชีวิต (Ensure inclusive and equitable quality education and promote lifelong learning opportunities for all) ครอบคลุมการเข้าถึงการศึกษาที่มีคุณภาพของเด็กชายและเด็กหญิงในทุก ระดับ ตั้งแต่ระดับปฐมวัย

เป้าหมายที่ ๕ : บรรลุความเท่าเทียมระหว่างเพศ และเสริมสร้างความเข้มแข็งให้แก่สตรีและเด็กหญิง (Achieve gender equality and empower all women and girls) มีเป้าประสงค์ที่ครอบคลุมประเด็นเรื่องการยุติ การเลือกปฏิบัติ และขจัดความรุนแรงทุกรูปแบบต่อผู้หญิงและเด็กหญิง

เป้าหมายที่ ๖ : สร้างหลักประกันว่าจะมีการจัดให้มีน้ำและสุขอนามัยสำหรับทุกคนและมีการบริหารจัดการที่ยั่งยืน (Ensure availability and sustainable management of water and sanitation for all) มีเป้าประสงค์ ครอบคลุมประเด็นที่เกี่ยวข้องกับ การเข้าถึงน้ำดื่มที่ปลอดภัย

เป้าหมายที่ ๗ : สร้างหลักประกันให้ทุกคนสามารถเข้าถึงพลังงานสมัยใหม่ที่ยั่งยืนในราคาที่ย่อมเยา (Ensure access to affordable, reliable, sustainable and modern energy for all) มีเป้าประสงค์ครอบคลุม ๓ ประเด็นหลัก คือ การเข้าถึงพลังงาน

เป้าหมายที่ ๘ : ส่งเสริมการเติบโตทางเศรษฐกิจที่ต่อเนื่อง ครอบคลุม และยั่งยืน การจ้างงานเต็มที่ มีผลิตภาพ และการมีงานที่เหมาะสมสำหรับทุกคน (Promote sustained, inclusive and sustainable economic growth, full and productive employment and decent work for all) มีเป้าประสงค์ที่ครอบคลุมหลายประเด็น เช่น การขยายตัวทางเศรษฐกิจและการเติบโตทางเศรษฐกิจต่อหัวประชากรอย่างยั่งยืน

เป้าหมายที่ ๙ : สร้างโครงสร้างพื้นฐานที่มีความทนทาน ส่งเสริมการพัฒนาอุตสาหกรรมที่ครอบคลุมและยั่งยืน และส่งเสริมนวัตกรรม (Build resilient infrastructure, promote inclusive and sustainable industrialization and foster innovation) มีเป้าประสงค์ที่ประกอบด้วย ๓ ด้านหลัก คือ ด้านโครงสร้างพื้นฐาน อุตสาหกรรม และนวัตกรรม เป้าประสงค์ในเป้าหมายนี้จะเน้นไปที่การพัฒนาอุตสาหกรรมที่ครอบคลุมและยั่งยืน

เป้าหมายที่ ๑๐ : ลดความไม่เสมอภาคภายในประเทศและระหว่างประเทศ (Reduce inequality within and among countries) มีเป้าประสงค์ที่เน้นไปที่การเติบโตของรายได้ในกลุ่มประชากรร้อยละ ๔๐ ที่ยากจนที่สุด

เป้าหมายที่ ๑๑ : ทำให้เมืองและการตั้งถิ่นฐานของมนุษย์มีความครอบคลุม ปลอดภัย มีภูมิทัศน์และยั่งยืน (Make cities and human settlements inclusive, safe, resilient and sustainable) มีเป้าประสงค์ ครอบคลุมในหลายประเด็นที่เกี่ยวข้องกับเมืองและชุมชน อาทิ การเข้าถึงที่อยู่อาศัยและบริการพื้นฐาน

เป้าหมายที่ ๑๒ : สร้างหลักประกันให้มีรูปแบบการผลิตและการบริโภคที่ยั่งยืน (Ensure sustainable consumption and production patterns) มีเป้าประสงค์ที่ครอบคลุมประเด็น การจัดการและการใช้ทรัพยากรธรรมชาติอย่างมีประสิทธิภาพและยั่งยืน

เป้าหมายที่ ๑๓ : เร่งต่อสู้กับการเปลี่ยนแปลงสภาพภูมิอากาศและผลกระทบที่เกิดขึ้น (Take urgent action to combat climate change and its impacts) เป็นเป้าหมายที่เน้นประเด็นเดียวกับความตกลงปารีส (Paris Agreement) เป้าประสงค์ของเป้าหมายนี้จึงมีจำนวนไม่มากและเน้นไปในเชิงนโยบายและกลไกสนับสนุนการรับมือและปรับตัวการเปลี่ยนแปลงสภาพภูมิอากาศ อาทิ เสริมภูมิทัศน์และเพิ่มขีดความสามารถในการปรับตัวต่ออันตราย และภัยพิบัติจากการเปลี่ยนแปลงสภาพภูมิอากาศ

เป้าหมายที่ ๑๔ : อนุรักษ์และใช้ประโยชน์จากมหาสมุทร ทะเล และทรัพยากรทางทะเลอย่างยั่งยืนเพื่อการพัฒนาที่ยั่งยืน (Conserve and sustainably use the oceans, seas and marine resources for sustainable

development) มีเป้าประสงค์ที่ครอบคลุมประเด็นหลายประเด็นที่เกี่ยวข้องกับทะเลและมหาสมุทร ทั้งด้านมลพิษ การบริหารจัดการและอนุรักษ์ทรัพยากรประมง ความเท่าเทียมกันในการเข้าถึงทรัพยากรประมง และผลกระทบจากการเปลี่ยนแปลงสภาพภูมิอากาศ เป้าประสงค์ภายในเป้าหมายนี้ให้ความสำคัญกับ การป้องกันและลดมลพิษทางทะเล โดยเฉพาะที่เกิดจากกิจกรรมบนแผ่นดิน

เป้าหมายที่ ๑๕ : ปกป้อง ฟื้นฟู และสนับสนุนการใช้ระบบนิเวศบนบกอย่างยั่งยืน จัดการป่าไม้อย่างยั่งยืน ต่อสู้กับการกลายสภาพเป็นทะเลทราย หยุดการเสื่อมโทรมของที่ดินและฟื้นสภาพกลับมาใหม่ และหยุดการสูญเสียความหลากหลายทางชีวภาพ (Protect, restore and promote sustainable use of terrestrial ecosystems, sustainably manage forests, combat desertification, and halt and reverse land degradation and halt biodiversity loss) มีเป้าประสงค์ที่ครอบคลุมประเด็นหลายประเด็น อาทิ ด้านระบบนิเวศบนบกและป่าไม้ - การอนุรักษ์ ฟื้นฟู ระบบนิเวศบนบกและในน้ำจืดในแผ่นดินและการใช้บริการทางระบบนิเวศนั้นอย่างยั่งยืน

เป้าหมายที่ ๑๖ : ส่งเสริมสังคมที่สงบสุขและครอบคลุมเพื่อการพัฒนาที่ยั่งยืน ให้ทุกคนเข้าถึงความยุติธรรมและสร้างสถาบันที่มีประสิทธิภาพรับผิดชอบต่อสังคมและครอบคลุมในทุกกระดับ (Promote peaceful and inclusive societies for sustainable development, provide access to justice for all and build effective, accountable and inclusive institutions at all levels) มีเป้าประสงค์ที่ครอบคลุมประเด็นต่าง ๆ อาทิ การลดความรุนแรงทุกรูปแบบ

เป้าหมายที่ ๑๗ : เสริมความเข้มแข็งให้แก่กลไกการดำเนินงานและฟื้นฟูสภาพทุนส่วนความร่วมมือระดับโลกสำหรับการพัฒนาที่ยั่งยืนการเงิน

๖. นโยบายรัฐบาลที่เกี่ยวข้องกับกระทรวงเกษตรและสหกรณ์^๕

๖.๑ นโยบายหลัก ๑๒ ด้าน

๑) การพัฒนาเศรษฐกิจและความสามารถในการแข่งขันของไทย

๑.๑) การพัฒนาภาคอุตสาหกรรม

พัฒนาอุตสาหกรรมเศรษฐกิจชีวภาพ เศรษฐกิจหมุนเวียน และเศรษฐกิจสีเขียว (Bio-Circular-Green (BCG) Economy) โดยนำความก้าวหน้าทางเทคโนโลยีและนวัตกรรมมาพัฒนาต่อยอดและสร้างมูลค่าเพิ่มจากทรัพยากรความหลากหลายทางชีวภาพและวัฒนธรรมในการผลิตสินค้าเกษตร อุตสาหกรรม และบริการของท้องถิ่น ปรับระบบการบริหารจัดการการผลิตและระบบโลจิสติกส์ ส่งเสริมการใช้พลังงานทดแทน การใช้ประโยชน์จากวัสดุเหลือใช้ทางการเกษตรมาเพิ่มมูลค่า การบริหารจัดการของเสียอุตสาหกรรมและขยะแบบ คลัสเตอร์ ระหว่างอุตสาหกรรมและชุมชนในแต่ละพื้นที่ของจังหวัด กลุ่มจังหวัด เพื่อลดผลกระทบทางสิ่งแวดล้อมและสุขภาพ พร้อมทั้งให้ความสำคัญกับกฎระเบียบทางด้านสิ่งแวดล้อมในระดับประเทศและระหว่างประเทศ

๑.๒) พัฒนาภาคเกษตร

๑) รักษาเสถียรภาพราคาสินค้าเกษตรและรายได้ให้กับเกษตรกรในสินค้าเกษตรสำคัญ อาทิ ข้าว ยางพารา มันสำปะหลัง ปาล์ม อ้อย และข้าวโพด โดยผ่านเครื่องมือและมาตรการที่เหมาะสม มีประสิทธิภาพ ไม่เป็นภาระกับงบประมาณแผ่นดินเกินสมควร จัดให้มีระบบประกันภัยสินค้าเกษตร การพัฒนาระบบตลาดที่เชื่อมโยง ผลผลิตของเกษตรกรถึงผู้ประกอบการแปรรูปและผู้บริโภคอย่างเป็นธรรม การใช้เทคโนโลยีและเครื่องมือในการขยายและเข้าถึงตลาดในรูปแบบต่าง ๆ การอำนวยความสะดวกทางการค้า และการพัฒนาระบบโลจิสติกส์การเกษตร ที่มีประสิทธิภาพ

^๕ สำนักเลขาธิการคณะรัฐมนตรี. (๒๕๖๒, กรกฎาคม). **คำแถลงนโยบายของคณะรัฐมนตรี พลเอก ประยุทธ์ จันทร์โอชา**. ๒๕๗๐

๒) ลดต้นทุนและเพิ่มประสิทธิภาพการผลิตที่เหมาะสมและไม่ก่อให้เกิดภาระทางการเงินการคลังของภาครัฐ โดยจัดให้มีมาตรการที่เกี่ยวข้องกับการเพิ่มรายได้และลดต้นทุนการเกษตรครบวงจร ตั้งแต่การปรับโครงสร้างต้นทุนการผลิต อาทิ เมล็ดพันธุ์ พื้นที่เพาะปลูก ปุ๋ย เครื่องจักรกลและอุปกรณ์การเกษตร แหล่งน้ำ และระบบไฟฟ้าเพื่อการเกษตร การลดภาระหนี้สินโดยให้เกษตรกรเข้าถึงแหล่งเงินทุนในระบบที่มีต้นทุนต่ำ การลดความเสี่ยงจากราคาพืชผลทางการเกษตร การพัฒนาทักษะอาชีพเสริมรายได้ รวมทั้งการวิจัยพัฒนาเทคโนโลยีการเกษตรเพื่อเพิ่มผลผลิต และการปรับเปลี่ยนการผลิตให้เหมาะสมกับฐานทรัพยากรในพื้นที่และความต้องการของตลาด นำระบบข้อมูลสารสนเทศการเกษตร ระบบแผนที่เกษตรเพื่อการจัดเขตพื้นที่เกษตรกรรม (Zoning) และส่งเสริมกลไกอาสาสมัครเกษตรหมู่บ้าน รวมทั้งระบบการบริหารจัดการเชิงรุกมาใช้ในการบริหารจัดการ การผลิตสินค้าเกษตรให้เหมาะสมกับพื้นที่

๓) พัฒนาองค์กรเกษตรกรและเกษตรกรรุ่นใหม่ โดยเพิ่มทักษะการประกอบการและพัฒนาความเชื่อมโยงของกลุ่มเกษตรกร วิสาหกิจชุมชน และสหกรณ์ในทุกระดับ โดนเฉพาะด้านการตลาด การค้าออนไลน์ ระบบบัญชี เพื่อขยายฐานการผลิตและฐานการตลาดของสถาบันเกษตรกรให้เข้มแข็ง มีความสามารถในการแข่งขัน รวมทั้งการพัฒนาเกษตรกรรุ่นใหม่ไปสู่เกษตรกรอัจฉริยะ เพื่อการพัฒนาภาคเกษตรได้อย่างมั่นคงต่อไปในอนาคต

๔) ส่งเสริมการสร้างมูลค่าเพิ่มให้กับสินค้าเกษตร เพื่อยกระดับรายได้และคุณภาพชีวิตให้กับเกษตรกร โดยใช้ประโยชน์จากฐานความหลากหลายทางชีวภาพ การลด ละ เลิกใช้ยาปราบศัตรูพืชโดยเร็ว โดยต้องจัดหาสารทดแทนที่มีประสิทธิภาพเพียงพอและเป็นที่ยอมรับของเกษตรกร การส่งเสริมการผลิตสินค้าเกษตร ที่มีมูลค่าเพิ่มและโอกาสทางเศรษฐกิจ อาทิ เกษตรอินทรีย์ เกษตรอัตลักษณ์พื้นถิ่น เกษตรปลอดภัย เกษตรชีวภาพ และเกษตรแปรรูป เพื่อต่อยอดไปสู่เกษตรอุตสาหกรรม ส่งเสริมการวิจัยพัฒนาและถ่ายทอดเทคโนโลยีในการพัฒนาสินค้าเกษตรและผลิตภัณฑ์ รวมทั้งส่งเสริมการผลิตสินค้าเกษตรให้ได้คุณภาพมาตรฐานและความปลอดภัย

๕) ดูแลเกษตรกรผู้มีรายได้น้อยให้สามารถเข้าถึงและใช้ประโยชน์ที่ดินทำกิน แหล่งเงินทุน โครงสร้างพื้นฐาน และปัจจัยการผลิตต่าง ๆ รวมทั้งดูแลและลดความเสียหายจากการทำการเกษตร ในพื้นที่ประสบภัยทางธรรมชาติซ้ำซาก โดยกำหนดเขตพื้นที่เกษตรกรรม (Zoning)

๖) ส่งเสริมการปลูกไม้มีค่าเป็นพืชเศรษฐกิจ โดยการสนับสนุนพันธุ์กล้าไม้ และให้ความรู้ ในการบริหารจัดการเชิงพาณิชย์อย่างเหมาะสม ทั้งในด้านการปลูก บำรุงรักษา ดูแล และการแปรรูปเพื่อสร้างมูลค่าเพิ่ม ซึ่งจะช่วยเพิ่มรายได้ให้แก่เกษตรกรอีกทางหนึ่ง

๗) ส่งเสริมการทำปศุสัตว์ให้เกษตรกรมีรายได้เพิ่มขึ้น โดยส่งเสริมการตลาด วิจัยและพัฒนาพันธุ์สัตว์เศรษฐกิจและสัตว์พื้นบ้าน อาทิ โคเนื้อ แพะ และแกะ เพื่อสร้างมูลค่าเพิ่ม พัฒนามาตรฐานการผลิต และคุณภาพของผลิตภัณฑ์ให้เป็นที่ยอมรับในระดับสากลและสอดคล้องกับความต้องการของผู้บริโภค ทั้งภายในประเทศและต่างประเทศ รวมทั้งสนับสนุนการส่งออกผลิตภัณฑ์ดังกล่าวไปสู่ตลาดโลก

๘) พื้นฟูและสนับสนุนอาชีพการทำประมงให้เกิดความยั่งยืนบนพื้นฐานของการรักษาทรัพยากรทางการประมงและทรัพยากรทางทะเลให้มีความสมบูรณ์อย่างต่อเนื่อง โดยเพิ่มขีดความสามารถการทำประมงอย่างถูกต้องในกลุ่มประมงพื้นบ้านและเชิงพาณิชย์ การเข้าถึงแหล่งทุนเพื่อเพิ่มศักยภาพในการสร้างรายได้และลดต้นทุนการทำประมง ลดอุปสรรคในการประกอบอาชีพ ส่งเสริมการรวมกลุ่มประมงชายฝั่งและประมง พื้นบ้าน เพื่อสร้างพลังในการประกอบอาชีพควบคู่ไปกับการอนุรักษ์ในพื้นที่ และเร่งพัฒนาการเพาะเลี้ยงในทะเลที่สอดคล้องกับแผนการใช้ประโยชน์เชิงพื้นที่ รวมถึงการนำเทคโนโลยีและนวัตกรรมจากภูมิปัญญาในการแปรรูปมาเพิ่มมูลค่าผลิตภัณฑ์และสินค้าประมง

๒) การพัฒนาสร้างความเข้มแข็งจากฐานราก

ส่งเสริมวิสาหกิจชุมชนและผลิตภัณฑ์ชุมชน สร้างมูลค่าเพิ่มธุรกิจชุมชนผ่านอัตลักษณ์ของ พื้นที่ โดยส่งเสริมให้ผู้ประกอบการขนาดกลางและขนาดย่อมยุคใหม่ของไทย ผู้ประกอบการหนึ่งตำบลหนึ่งผลิตภัณฑ์ และ สหกรณ์ในชุมชนให้สามารถใช้ประโยชน์และต่อยอดจากสิ่งบ่งชี้ทางภูมิศาสตร์ ภูมิปัญญา วัฒนธรรม และทรัพยากรในพื้นที่ รวมทั้งเทคโนโลยีและนวัตกรรม เพื่อสร้างสรรค์คุณค่าผลิตภัณฑ์และบริการของชุมชนที่มีอัตลักษณ์ และมีมาตรฐานการผลิตตามหลักสากล ซึ่งจะช่วยให้สร้างรายได้สู่ชุมชนอย่างทั่วถึง นำไปสู่การสร้างเศรษฐกิจชุมชนที่สามารถพึ่งพาตนเองได้อย่างยั่งยืนและมีบทบาทต่อระบบเศรษฐกิจของจังหวัดมากขึ้น

๓) การฟื้นฟูทรัพยากรธรรมชาติและการรักษาสิ่งแวดล้อมเพื่อสร้างการเติบโตอย่างยั่งยืน

๓.๑) ปรับปรุงระบบที่ดินทำกินและลดความเหลื่อมล้ำด้านการถือครองที่ดิน โดยจัดสรรที่ดินทำกินและที่อยู่อาศัยให้แก่ราษฎรที่ยากไร้และเกษตรกรตามหลักการของคณะกรรมการนโยบายที่ดินแห่งชาติ การกระจายสิทธิการถือครองให้แก่ผู้ที่อยู่ในพื้นที่ที่ไม่ได้รุกกล้า และมีมาตรการป้องกันการเปลี่ยนมือไปอยู่ในครอบครองของผู้ที่ไม่ใช่เกษตรกรและผู้ยากจน จัดทำระบบฐานข้อมูลเพื่อการบริหารจัดการที่ดิน จัดทำหลักฐานการถือครองที่ดินของรัฐทุกประเภท จัดทำแผนที่แสดงแนวเขตที่ดินของรัฐให้ชัดเจน และเร่งแก้ไขปัญหาเขตที่ดินทับซ้อนและแนวเขตพื้นที่ป่าที่ไม่ชัดเจน เพื่อลดข้อขัดแย้งระหว่างประชาชนกับเจ้าหน้าที่รัฐ

๓.๒) ส่งเสริมการบริหารจัดการน้ำทั้งระบบ แหล่งน้ำชุมชน และทะเล โดยเชื่อมโยงกับ แผนบริหารจัดการน้ำ ๒๐ ปี ของประเทศ เพิ่มผลิตผลในการจัดการและการใช้น้ำทุกภาคส่วน จัดให้มีน้ำสะอาดใช้ทุกครัวเรือนในชุมชนชนบท ในปริมาณ คุณภาพ และราคา ที่เข้าถึงได้ มีระบบการจัดการน้ำชุมชนที่เหมาะสม พร้อมทั้งส่งเสริม พื้นฟู อนุรักษ์ พื้นที่ต้นน้ำ พื้นที่ชุ่มน้ำ พื้นที่พักน้ำ แหล่งน้ำธรรมชาติ แอ่งน้ำบาดาล การระบายน้ำ ชายฝั่ง เพิ่มผลิตภาพของน้ำทั้งระบบ และสร้างมูลค่าเพิ่มจากการใช้น้ำให้ทัดเทียมระดับสากล ดูแลภัยพิบัติจากน้ำ พัฒนาการจัดการน้ำเชิงลุ่มน้ำทั้งระบบ และเพิ่มพื้นที่ชลประทาน เพื่อลดความเหลื่อมล้ำและสร้างระบบจัดสรรน้ำที่เป็นธรรม รวมทั้งส่งเสริมให้ชุมชนมีส่วนร่วมบริหารจัดการน้ำในชุมชนตามแนวพระราชดำริ

๓.๓) แก้ไขปัญหาก๊าซเรือนกระจกและผลกระทบจากการเปลี่ยนแปลงสภาพภูมิอากาศ โดยมุ่งเน้นการลดการปล่อยก๊าซเรือนกระจก สร้างสังคมคาร์บอนต่ำและปลอดฝุ่นละอองขนาดไม่เกิน ๒.๕ ไมครอน กำหนดมาตรการควบคุมการเผาพื้นที่เพื่อทำการเพาะปลูก ปรับปรุงการบริหารจัดการภัยพิบัติทั้งระบบ และการสร้าง ความรู้ความเข้าใจของประชาชนในการรับมือและปรับตัว เพื่อลดความเสียหายจากภัยธรรมชาติและผลกระทบที่เกี่ยวข้องกับการเปลี่ยนแปลงสภาพภูมิอากาศ สนับสนุนการลงทุนในโครงสร้างพื้นฐานของภาครัฐและภาคเอกชนที่เป็นมิตรต่อสภาพภูมิอากาศ ส่งเสริมให้ทุกภาคส่วนมีส่วนร่วมในการพัฒนาปรับปรุงระบบบริหารจัดการต่าง ๆ ให้มีประสิทธิภาพ พร้อมทั้งปรับปรุงกฎหมายที่เกี่ยวข้อง เพื่อมุ่งสู่เป้าหมายตามพันธกรณีระหว่างประเทศที่ไทยเข้าร่วมและให้สัตยาบันไว้

๓.๔) พัฒนากลไกแก้ไขปัญหาความขัดแย้งด้านทรัพยากรธรรมชาติและสิ่งแวดล้อม โดยให้ความสำคัญกับการจัดทำระบบการประเมินสิ่งแวดล้อมระดับยุทธศาสตร์มาใช้เป็นเครื่องมือเชิงนโยบาย ในการเพิ่มขีดความสามารถในการกำหนดยุทธศาสตร์การพัฒนาร่วมกันของภาคส่วนต่าง ๆ ในสังคม และบูรณาการการทำงานระหว่างหน่วยงานภาครัฐทั้งระดับประเทศ ราชสาขา และเชิงพื้นที่ เพื่อนำไปสู่การพัฒนาอย่างยั่งยืน ลดความขัดแย้งระหว่างยุทธศาสตร์ต่าง ๆ โดยเฉพาะระหว่างยุทธศาสตร์ราชสาขากับยุทธศาสตร์เชิงพื้นที่

๖.๒ นโยบายเร่งด่วน ๑๒ เรื่อง

๑. การแก้ไขปัญหาในการดำรงชีวิตของประชาชน โดยลดข้อจำกัดในการประกอบอาชีพของคนไทย การจัดการระบบการขนส่งสาธารณะผ่านเทคโนโลยีดิจิทัล ทบทวนรูปแบบและมาตรฐานหาบเร่งแผงลอยในกรุงเทพมหานคร และปริมณฑล เพื่อยังคงเอกลักษณ์ของเมืองหลวงแห่งร้านอาหารริมถนน ทำให้บ้านเมืองเป็นระเบียบเรียบร้อยและสวยงาม แก้ไขปัญหาหนี้สินและลดภาระหนี้สินของประชาชนในกองทุนหมู่บ้าน กองทุนเงินให้กู้ยืมเพื่อการศึกษา หนี้สินนอกระบบ การฉ้อโกงหลอกลวงประชาชนโดยครอบคลุมไปถึงการฉ้อโกงหลอกลวงผ่านระบบออนไลน์ ปรับปรุงระบบภาษีและการให้สินเชื่อที่เอื้อให้ประชาชนสามารถมีที่อยู่อาศัยเป็นของตนเองได้ตามความพร้อม ปรับปรุงระบบที่ดินทำกินให้เกษตรกรสามารถเข้าถึงได้ จัดทำแนวทางการกำหนดสิทธิและการจัดการสิทธิในที่ดินของเกษตรกรที่เหมาะสม ลดอุปสรรคในธุรกิจประมงพาณิชย์และประมงชายฝั่ง รวมทั้งช่วยเหลือดูแลประมงพื้น้ำที่ยังต้องสอดคล้องกับมาตรฐานด้านการประมงขององค์การระหว่างประเทศ

๒. การให้ความช่วยเหลือเกษตรกรและพัฒนานวัตกรรม โดยจัดพื้นที่การเกษตรให้สอดคล้องกับระบบบริหารจัดการน้ำและคุณภาพของดินตาม Agri-Map กำหนดเป้าหมายรายได้เกษตรกรให้สามารถมีรายได้จากผลผลิตทางการเกษตรที่มีคุณภาพในสินค้าเกษตรสำคัญ อาทิ ข้าว ยางพารา มันสำปะหลัง ปาล์ม อ้อย และข้าวโพด ด้วยการชดเชย การประกันรายได้ ส่งเสริมระบบประกันภัยสินค้าเกษตร หรือเครื่องมือทางการเงินสมัยใหม่ที่ไม่ก่อให้เกิดผลกระทบต่อทางวินัยการเงินการคลังของภาครัฐในระยะยาว ส่งเสริมเกษตรพันธสัญญา และศึกษารูปแบบระบบแบ่งปันผลกำไรสินค้าเกษตรที่เป็นธรรมให้แก่เกษตรกร แก้ไขปัญหาข้าวครบวงจร ส่งเสริมการใช้ยางพาราในภาคอุตสาหกรรมและการพัฒนาโครงสร้างพื้นฐานของประเทศ ส่งเสริมการใช้ผลผลิตทางการเกษตรในอุตสาหกรรมพลังงาน สร้างนวัตกรรมและเครื่องมือทางการเกษตรในราคาที่สามารถเข้าถึงได้เพื่อลดต้นทุนการผลิต ควบคุมมาตรฐานการใช้สารเคมีหรือปุ๋ยเคมีในการเกษตรเพื่อนำไปสู่การลด ละ เลิกการใช้สารเคมีหรือปุ๋ยเคมี โดยจัดหาสิ่งทดแทนที่มีประสิทธิภาพและเป็นที่ยอมรับของเกษตรกร ต่อยอดภูมิปัญญาและความรู้ของปราชญ์ชาวบ้านในการสร้างนวัตกรรมผลิตภัณฑ์เกษตรแปรรูป รวมทั้งเร่งศึกษาวิจัยและพัฒนาเทคโนโลยีการใช้กัญชา กัญชง และพืชสมุนไพรในทางการแพทย์ อุตสาหกรรมทางการแพทย์ และผลิตภัณฑ์อื่น ๆ เพื่อสร้างโอกาสทางเศรษฐกิจและการสร้างรายได้ของประชาชน โดยกำหนดกลไกการดำเนินงานที่รัดกุม เพื่อมิให้เกิดผลกระทบต่อสังคมตามที่กฎหมายบัญญัติไว้อย่างเคร่งครัด

๓. การวางรากฐานระบบเศรษฐกิจของประเทศสู่อนาคต โดยต่อยอดอุตสาหกรรมเป้าหมายและวางรากฐานการพัฒนาภายใต้แนวคิดเศรษฐกิจชีวภาพ เศรษฐกิจหมุนเวียน และเศรษฐกิจสีเขียว ดึงดูดการลงทุนของภาคเอกชนในเขตพัฒนาพิเศษภาคตะวันออกเขตเศรษฐกิจพิเศษ เมืองอัจฉริยะ และการลงทุนในโครงสร้างพื้นฐาน ที่ทันสมัย รวมทั้งวางรากฐานการพัฒนาเทคโนโลยีสื่อสารไร้สายในระบบ 5G ควบคู่ไปกับการพัฒนาทักษะของผู้ประกอบการขนาดกลางและขนาดย่อม และชุมชน ในการเข้าถึงตลาดในประเทศและตลาดโลกผ่านแพลตฟอร์มพาณิชย์อิเล็กทรอนิกส์ และการใช้ประโยชน์ของเทคโนโลยีสื่อสารสมัยใหม่ในการให้บริการสาธารณสุขและการศึกษาทางไกล การสร้างผู้ประกอบการอัจฉริยะทั้งในส่วนผู้ประกอบการขนาดกลางและขนาดย่อม เกษตรกร รวมถึงผู้ประกอบการยุคใหม่ พร้อมทั้งส่งเสริมการใช้ปัญญาประดิษฐ์เพื่อเป็นฐานในการขับเคลื่อนประเทศด้วยปัญญาประดิษฐ์ในอนาคต

๔. การจัดเตรียมมาตรการรองรับภัยแล้งและอุทกภัย ตั้งแต่การป้องกันก่อนเกิดภัย การให้ความช่วยเหลือระหว่างเกิดภัย และการแก้ไขปัญหาในระยะยาว โดยจัดระบบติดตามสถานการณ์อย่างต่อเนื่องและกำหนดมาตรการที่เหมาะสม เพื่อให้สามารถบรรเทาความเดือดร้อนของประชาชนให้ได้มากที่สุดและทันท่วงที รวมทั้งพัฒนาการปฏิบัติการฝนหลวงให้มีประสิทธิภาพยิ่งขึ้น

๗. การพัฒนาการเกษตรในช่วงแผนพัฒนาเศรษฐกิจและสังคมแห่งชาติ ฉบับที่ ๑๒ (พ.ศ. ๒๕๖๐ - ๒๕๖๔)^๖

๗.๑ กรอบแนวคิดการพัฒนา

๑) เศรษฐกิจพอเพียงกับการพัฒนาการเกษตร แม้ว่าจะมีการนำปรัชญาของเศรษฐกิจพอเพียง มาปรับใช้กับการพัฒนาการเกษตรของประเทศอย่างต่อเนื่อง แต่ปัญหาของเกษตรกรยังคงมีอยู่ในสังคมไทยเป็นเพราะเกษตรกรไทยส่วนใหญ่เป็นรายย่อย การทำการเกษตรหลายพื้นที่ยังเป็นไปในลักษณะต่างคนต่างทำสิ่ง ต่าง ๆ เหล่านี้ควรได้รับการแก้ไข โดยยึดหลักปรัชญาของเศรษฐกิจพอเพียงมาปรับใช้ในการดำรงชีวิตประจำวัน เพื่อให้เกษตรกรพัฒนาระบบการผลิตให้สามารถเลี้ยงตัวเองได้ตามหลักความพอประมาณ

๒) แรงงานภาคการเกษตรมีแนวโน้มลดลงและการก้าวเข้าสู่สังคมผู้สูงอายุ แรงงานในภาคการเกษตรลดลงเนื่องจากเคลื่อนย้ายไปทำงานในภาคการผลิตอื่น การก้าวเข้าสู่สังคมผู้สูงอายุ การเจริญเติบโตทางเศรษฐกิจ การขยายตัวของภาคการผลิตอื่น และทัศนคติของเกษตรกรส่วนใหญ่คิดว่าการทำการเกษตรเป็นงานที่หนักและลำบาก ไม่คุ้มค่า ทำให้เยาวชนรุ่นใหม่ไม่สนใจทำอาชีพการเกษตร ส่งผลให้แรงงานภาคการเกษตรมีแนวโน้มลดลง ซึ่งปัญหาดังกล่าวจำเป็นต้องได้รับการแก้ไขอย่างเป็นระบบ

๓) การปรับตัวของเกษตรกรสู่เกษตรกรมืออาชีพ (Smart Farmer) เกษตรกรจำนวนมากยังมีข้อจำกัดในการพัฒนาองค์ความรู้ด้านการผลิตเชื่อมโยงไปจนถึงการแปรรูปและการตลาด การขาดความรู้ความเข้าใจเรื่องการใช้ปัจจัยการผลิตทำให้ปัจจัยการผลิตดังกล่าวมากเกินไปจนเกิดความจำเป็น การปรับตัวของเกษตรกร จึงเป็นปัจจัยสำคัญอย่างยิ่งที่จะทำให้เป้าหมายการพัฒนาการเกษตรของประเทศบรรลุผลสำเร็จได้

๔) การส่งเสริมการทำเกษตรในรูปแบบของการพัฒนาเครือข่ายเกษตรกร องค์กรเกษตรกร และสถาบันเกษตรกร

๕) การบริหารจัดการสินค้าเกษตร ภาคการเกษตรมีความอ่อนไหวและเปราะบางมากกว่าภาคการผลิตอื่น ๆ จึงควรเน้นในเรื่องการวางแผนความต้องการและการผลิตสินค้าเกษตร (Demand & Supply) ในระดับจังหวัด เพื่อเป็นข้อมูลให้กับส่วนกลางในการบริหารจัดการสินค้าเกษตรในภาพรวม การขึ้นทะเบียนเกษตรกรทั่วประเทศ เพื่อรู้ปริมาณการผลิตสินค้าเกษตรที่สำคัญ

๖) มาตรฐานสินค้าเกษตร ประเทศไทยได้มีการพัฒนาด้านมาตรฐานสินค้าเกษตรไปมากเมื่อเทียบกับประเทศเพื่อนบ้าน แต่ยังคงมีปัญหาในเรื่องของการพัฒนาให้ทั่วถึง ทั้งด้านองค์ความรู้ การสร้างความเข้าใจเกี่ยวกับมาตรฐานสินค้าเกษตร การพัฒนาผลิตภัณฑ์และบรรจุภัณฑ์ เพื่อยืดอายุของสินค้าเกษตรและเพิ่มมูลค่าให้กับสินค้าเกษตร ดึงดูดความสนใจและตอบสนองต่อความต้องการที่หลากหลายของผู้บริโภคได้เป็นอย่างดี

๗) โลจิสติกส์และการพัฒนาโครงสร้างพื้นฐานการเกษตร เป็นการดำเนินการต่อเนื่องจากแผนพัฒนาการเกษตร ในช่วงแผนพัฒนาฯ ฉบับที่ ๑๑ (พ.ศ. ๒๕๕๕ - ๒๕๕๙) โดยยกระดับบุคลากรภาครัฐ เกษตรกร/สถาบันเกษตรกร เพื่อเพิ่มความสามารถในการแข่งขัน พัฒนาทักษะการบริหารจัดการโลจิสติกส์ ระดับฟาร์ม ส่งเสริมและพัฒนากิจกรรมในโซ่คุณค่าของสินค้าเกษตร สนับสนุนให้เกิดเครือข่ายเกษตรกรและสถาบันเกษตรกร

๘) ความมั่นคงทางอาหารและพลังงาน การใช้พลังงานของโลกมีแนวโน้มเพิ่มขึ้น ส่งผลให้หลายประเทศรวมถึงประเทศไทยหันมาพึ่งพาการใช้พลังงานทดแทนเพิ่มขึ้นอย่างต่อเนื่อง ความต้องการพืชพลังงานมีแนวโน้มเพิ่มขึ้น

๙) การเกษตรที่เป็นมิตรกับสิ่งแวดล้อม การวางมาตรการและแนวทางเพื่อเตรียมความพร้อม รับมือและสนับสนุนการผลิตที่เป็นมิตรกับสิ่งแวดล้อมมีความสำคัญอย่างมากในการพัฒนาภาคการเกษตรของไทย

๑๐) การวิจัยและพัฒนาด้านการเกษตร รวมถึงนวัตกรรมและเทคโนโลยีการเกษตร

^๖ สำนักงานเศรษฐกิจการเกษตร. (๒๕๕๙, กันยายน). แผนพัฒนาการเกษตรในช่วงแผนพัฒนาเศรษฐกิจและสังคมแห่งชาติ ฉบับที่ ๑๒ (พ.ศ.๒๕๖๐-๒๕๖๔).

๑๑) กฎระเบียบและกฎหมายที่เกี่ยวข้องกับการพัฒนาการเกษตร

๑๒) ความร่วมมือและข้อตกลงระหว่างประเทศ ประเด็นสำคัญที่ควรพัฒนา คือ การศึกษา กฎระเบียบและกฎหมายของประเทศคู่ค้าที่จะมีผลกระทบต่อการค้าสินค้าเกษตร มาตรการนำเข้า-ส่งออกสินค้า

๑๓) การบริหารจัดการสินค้าเกษตรเพื่อรองรับการค้าชายแดนและเขตเศรษฐกิจพิเศษ

๗.๒ ทิศทางการพัฒนา

๑) วิสัยทัศน์ “ภาคเกษตรก้าวไกลด้วยเทคโนโลยีและนวัตกรรม ตลาดนำการผลิต ชีวิตเกษตรกรมีคุณภาพ ทรัพยากรการเกษตรมีความสมดุลและยั่งยืน”

๒) พันธกิจ

(๑) พัฒนาคุณภาพชีวิตเกษตรกรให้มีความมั่นคง

(๒) พัฒนาเศรษฐกิจการเกษตรให้เติบโตอย่างมีเสถียรภาพ

(๓) ส่งเสริมการผลิตสินค้าเกษตรที่มีคุณภาพตลอดโซ่อุปทานให้สอดคล้องกับความต้องการของตลาด และส่งเสริมงานวิจัย เทคโนโลยี และนวัตกรรมเพื่อนำมาใช้ประโยชน์

(๔) ส่งเสริมให้มีการบริหารจัดการทรัพยากรการเกษตรและสิ่งแวดล้อมอย่างสมดุล และยั่งยืน

๓) วัตถุประสงค์ เป้าหมาย และตัวชี้วัด

(๑) วัตถุประสงค์

- เพื่อสร้างความภาคภูมิใจในอาชีพเกษตรกร สามารถพึ่งพาตนเองได้ มีการถ่ายทอดความรู้อย่างต่อเนื่อง เกิดการรวมกลุ่มเกษตรกรและเชื่อมโยงเครือข่ายกับภายนอกอย่างเข้มแข็ง และลดความเหลื่อมล้ำทางรายได้

- เพื่อส่งเสริมให้เกษตรกรและสถาบันเกษตรกรยกระดับผลิตภาพ ประสิทธิภาพ คุณภาพ มาตรฐาน รวมทั้งสร้างมูลค่าเพิ่มสินค้าเกษตรให้ตอบสนองความต้องการของตลาด

- เพื่อสร้างความสามารถในการแข่งขันของสินค้าเกษตร รวมทั้งพัฒนางานวิจัย เทคโนโลยี และนวัตกรรมมาใช้ประโยชน์

- เพื่อให้เกิดการบริหารจัดการทรัพยากรการเกษตรอย่างมีประสิทธิภาพ สามารถปรับตัวและสร้างภูมิคุ้มกันรองรับต่อการเปลี่ยนแปลงสภาพภูมิอากาศได้

(๒) เป้าหมาย

- ความผาสุกของเกษตรกรเพิ่มขึ้นอยู่ที่ระดับ ๘๕ ในปี ๒๕๖๔

- เกษตรกรมีรายได้เงินสดสุทธิทางการเกษตรเพิ่มขึ้นเป็น ๕๙,๔๖๐ บาทต่อครัวเรือน ในปี ๒๕๖๔

- เศรษฐกิจภาคเกษตรเติบโตเฉลี่ยร้อยละ ๓ ต่อปี

- จำนวนงานวิจัย เทคโนโลยี และนวัตกรรมด้านการเกษตรถูกนำไปใช้ประโยชน์เพิ่มขึ้นอย่างน้อยร้อยละ ๕ ต่อปี

- ทรัพยากรการเกษตรได้รับการฟื้นฟูและใช้ประโยชน์อย่างสมดุลและยั่งยืนเพิ่มขึ้น

(๓) ตัวชี้วัด

- ดัชนีชี้วัดความผาสุกของเกษตรกร

- รายได้เงินสดสุทธิทางการเกษตร

- GDP ภาคเกษตร
- จำนวนงานวิจัย เทคโนโลยี และนวัตกรรมที่นำไปใช้ประโยชน์
- ทรัพยากรการเกษตรที่มีการบริหารจัดการอย่างมีประสิทธิภาพ

๔) ยุทธศาสตร์และแนวทางการพัฒนาการเกษตร

ยุทธศาสตร์ที่ ๑ สร้างความเข้มแข็งให้กับเกษตรกรและสถาบันเกษตรกร

- ขยายผลการทำการเกษตรตามหลักปรัชญาของเศรษฐกิจพอเพียง
- เสริมสร้างความภาคภูมิใจและความมั่นคงในการประกอบอาชีพเกษตรกรกรม
- ส่งเสริมการทำเกษตรกรรมยั่งยืนให้เห็นผลในทางปฏิบัติ
- พัฒนาองค์ความรู้ของเกษตรกรสู่เกษตรกรมืออาชีพ
- สร้างความเข้มแข็งและเชื่อมโยงเครือข่ายของเกษตรกร และสถาบันเกษตรกร

ยุทธศาสตร์ที่ ๒ เพิ่มประสิทธิภาพการบริหารจัดการสินค้าเกษตรตลอดโซ่อุปทาน

- ส่งเสริมการผลิตสินค้าเกษตรให้ได้มาตรฐานรองรับความต้องการของตลาด
- ส่งเสริมการบริหารจัดการโซ่อุปทานสินค้าเกษตร
- เพิ่มมูลค่าสินค้าเกษตร
- จัดตั้งศูนย์กลางและพัฒนาระบบตลาดสินค้าเกษตร
- เสริมสร้างความมั่นคงทางอาหารอย่างยั่งยืน
- สนับสนุนความร่วมมือระหว่างภาครัฐและเอกชน
- สนับสนุนการจัดการความเสี่ยงที่จะกระทบต่อพืชผลทางการเกษตร
- ส่งเสริมการค้าชายแดน การพัฒนาเขตเศรษฐกิจพิเศษ และความร่วมมือระหว่าง

ประเทศ

ยุทธศาสตร์ที่ ๓ เพิ่มความสามารถในการแข่งขันภาคการเกษตรด้วยเทคโนโลยีและนวัตกรรม

- ส่งเสริมและสนับสนุนการวิจัย เทคโนโลยี และนวัตกรรมด้านการเกษตร
- พัฒนาเทคโนโลยีสารสนเทศการเกษตรและเชื่อมโยงข้อมูลอย่างเป็นระบบ
- ส่งเสริมการนำงานวิจัย เทคโนโลยี และนวัตกรรมไปใช้ประโยชน์

ยุทธศาสตร์ที่ ๔ บริหารจัดการทรัพยากรการเกษตรและสิ่งแวดล้อมอย่างสมดุลและยั่งยืน

- ฟื้นฟูและอนุรักษ์ทรัพยากรการเกษตร
- ส่งเสริมการเกษตรที่เป็นมิตรกับสิ่งแวดล้อม
- บริหารจัดการทรัพยากรน้ำ
- บริหารจัดการพื้นที่ทำกินทางการเกษตร
- สร้างภูมิคุ้มกันการเกษตรต่อการเปลี่ยนแปลงสภาพภูมิอากาศ

ยุทธศาสตร์ที่ ๕ พัฒนาระบบบริหารจัดการภาครัฐ

- พัฒนาระบบราชการการเกษตรภาครัฐ ปรับปรุงโครงสร้างส่วนราชการ และกระบวนการทำงาน
- ปรับปรุงแก้ไขกฎหมาย และกฎระเบียบที่เกี่ยวข้องกับการเกษตร

๘. นโยบายสำคัญของกระทรวงเกษตรและสหกรณ์

๑. ยุทธศาสตร์และนโยบายของรัฐมนตรีกระทรวงเกษตรและสหกรณ์ รัฐมนตรีว่าการกระทรวงเกษตรและสหกรณ์ (ดร.เฉลิมชัย ศรีอ่อน) ได้กำหนดยุทธศาสตร์และแนวทางนโยบายหลักสำหรับการขับเคลื่อนงาน ภาคเกษตรให้ประสบผลสำเร็จ ดังนี้

๑.๑ ยุทธศาสตร์ ๕ ประเด็น ประกอบด้วย

๑) ยุทธศาสตร์ตลาดนำการผลิต เป็นยุทธศาสตร์หลักเพื่อปฏิรูปภาคเกษตรทั้งในรูปแบบ ตลาดออนไลน์ (แพลตฟอร์มรายสินค้าเพื่อรองรับ New Normal) ตลาดออฟไลน์ Modern Trade รถโมบาย ตลาดสด การรวมนสินค้า เกษตรพันธสัญญา และเคาน์เตอร์เทรด จัดกิจกรรมจับคู่ธุรกิจผู้ซื้อกับผู้ขายเพื่อสร้างเครือข่ายธุรกิจ

๒) ยุทธศาสตร์เทคโนโลยี ๔.๐ เพื่อการบริหารราชการแผ่นดิน การบริการประชาชน และการพัฒนาภาคเกษตรกรรม โดยใช้เทคโนโลยีตลอดห่วงโซ่อุปทานและมูลค่า (Supply - Value Chain) ตั้งแต่ การผลิต การแปรรูป จนถึงการตลาด

๓) ยุทธศาสตร์ ๓'S (Safety - Security - Sustainability - เกษตรปลอดภัย - เกษตรมั่นคง และเกษตรยั่งยืน)

๔) ยุทธศาสตร์การบริหารเชิงรุกแบบบูรณาการกับทุกภาคส่วน โดยเฉพาะโมเดล “เกษตร - พาณิชย์ทันสมัย”

๕) ยุทธศาสตร์เกษตรกรรมยั่งยืนตามแนวทางศาสตร์พระราชา

๑.๒ แนวทางนโยบายหลัก ๑๕ ด้าน ประกอบด้วย

๑) นโยบาย “ตลาดนำการผลิต” เป็นนโยบายหลักโดยเพิ่มช่องทางตลาดให้หลากหลาย ทั้งในรูปแบบ ตลาดออนไลน์ (แพลตฟอร์มรายสินค้าเพื่อรองรับ New Normal) ตลาดออฟไลน์ โมเดิร์นเทรด (Modern Trade) รถโมบาย ตลาดสด ตลาดชุมชน การรวมนสินค้า เกษตรพันธสัญญา และเคาน์เตอร์เทรด จัดกิจกรรม จับคู่ธุรกิจผู้ซื้อกับผู้ขาย เพื่อสร้างเครือข่ายธุรกิจ โดยร่วมมืออย่างเข้มข้นกับกระทรวงพาณิชย์ภายใต้โมเดล “เกษตร - พาณิชย์ทันสมัย”

๒) การสร้างความเข้มแข็งให้สถาบันเกษตรกรและเศรษฐกิจฐานราก โดยส่งเสริมให้เกษตรกร มีการแลกเปลี่ยนความรู้ ช่วยเหลือซึ่งกันและกัน สามารถเชื่อมโยงเครือข่ายเกษตรกรและสถาบันเกษตรกรได้อย่างมีประสิทธิภาพ ทำให้มีอำนาจต่อรองในการซื้อขายผลผลิต ส่งเสริมการแปรรูปสินค้าเกษตร เพื่อเป็นผลิตภัณฑ์เกษตรชุมชน เชื่อมโยงกับตลาดชุมชน/ตลาดเกษตรกร ตลาดสีเขียว (Green Market) และการท่องเที่ยวเชิงเกษตร สร้างเศรษฐกิจหมุนเวียนภายในชุมชน รวมทั้งพัฒนาบุคลากรให้มีความรู้ สามารถช่วยเหลือสมาชิกเกษตรกร เอื้อให้เกิดการพัฒนาในพื้นที่ ทั้งสังคม ชุมชน วัฒนธรรม สิ่งแวดล้อมและทรัพยากรธรรมชาติให้เข้มแข็งและยั่งยืน

๓) การส่งเสริมสถาบันเกษตรกร ผู้ประกอบการ และ Start Up เป็นหน่วยธุรกิจให้บริการ ทางภาคเกษตร (Agricultural Service Providers : ASP) เพื่อยกระดับสู่การให้บริการทางภาคเกษตร เช่น เทคโนโลยี ในการดูแลรักษา ไร่จัดการดินและการเก็บเกี่ยว สำหรับให้บริการแก่พี่น้องเกษตรกรแบบครบวงจร

๔) การส่งเสริมเกษตรพันธสัญญา (Contract Farming) เพื่อสร้างความไว้วางใจและความร่วมมือในการพัฒนาศักยภาพการผลิตอย่างยั่งยืน ระหว่างเกษตรกรกับผู้ประกอบการ และร่วมกันยกระดับคุณภาพผลผลิต และแก้ปัญหาผลผลิตล้นตลาด

๕) การพัฒนาศูนย์เทคโนโลยีเกษตรและนวัตกรรม (AIC) เป็นแหล่งรวบรวมองค์ความรู้ด้านเทคโนโลยีทางการเกษตร สนับสนุนและส่งเสริมเทคโนโลยีเกษตร โดยเชื่อมโยงการทำงานกับ ศพก. เพื่อยกระดับ สู่การทำเกษตรสมัยใหม่ และเกษตรแบบแม่นยำ (Precision Agriculture)

๖) การพัฒนาระบบโลจิสติกส์ด้านการเกษตร เพื่อตอบสนองต่อโซ่อุปทานที่เปลี่ยนแปลงไป โดยเฉพาะการค้าสินค้าเกษตรออนไลน์ที่ขยายตัวต่อเนื่อง เพื่อรักษาคุณภาพสินค้าเกษตรให้มีความสดใหม่และถึงมือผู้บริโภคอย่างรวดเร็ว รวมถึงพัฒนาระบบเชื่อมโยงทางอิเล็กทรอนิกส์ เพื่ออำนวยความสะดวกในการส่งออกและนำเข้าสินค้าเกษตร

๗) การบริหารจัดการน้ำอย่างเป็นระบบ มีการกระจายน้ำอย่างเหมาะสมและทั่วถึง รวมทั้ง พัฒนาแหล่งน้ำในไร่นาของเกษตรกรและชุมชน เพื่อให้เกษตรกรมีน้ำเพียงพอสำหรับใช้ในการอุปโภคบริโภคและทำการเกษตร ตลอดจนป้องกันและบรรเทาปัญหาอุทกภัย

๘) การบริหารจัดการพื้นที่เกษตรกรรม เพื่อให้เกษตรกรสามารถใช้ประโยชน์จากที่ดินได้ตรงตามศักยภาพของที่ดิน และสอดคล้องกับความต้องการของตลาดมากที่สุด โดยกำหนดเขตความเหมาะสมในการทำเกษตรในแต่ละพื้นที่ให้เกิดประสิทธิภาพในการผลิตสูงสุดผ่านข้อมูล Agri - Map

๙) การส่งเสริมศูนย์เรียนรู้การเพิ่มประสิทธิภาพการผลิตสินค้าเกษตร (ศพก.) เพื่อบ่มเพาะ เกษตรกรให้เป็น Smart Farmer ผ่านการถ่ายทอดเทคโนโลยีการผลิต การบริหารจัดการ และการตลาดแก่เกษตรกร รวมทั้งให้บริการทางวิชาการและเผยแพร่ข้อมูลข่าวสารในพื้นที่ โดยมีเกษตรกรต้นแบบเป็นผู้ถ่ายทอดความรู้และเป็นกลไกในการ บูรณาการการทำงานของหน่วยงานต่าง ๆ ในการแก้ปัญหาและพัฒนาการเกษตรในระดับพื้นที่

๑๐) การประกันภัยพืชผล ให้ความคุ้มครองความเสียหายหรือความสูญเสียต่อพืชผลที่เอาประกันภัย ซึ่งเกิดจากภัยต่าง ๆ เช่น น้ำท่วม ภัยแล้ง ลมพายุ ลูกเห็บตก เป็นต้น ซึ่งจะช่วยสร้างเสถียรภาพทางรายได้และความมั่นคงในอาชีพให้แก่เกษตรกร รวมถึงการให้ความช่วยเหลือเยียวยาเกษตรกรที่ประสบภัยพิบัติทางธรรมชาติอย่างทันท่วงที

๑๑) การส่งเสริมเกษตรกรรมยั่งยืน เพื่อเป็นภูมิคุ้มกันและสร้างความมั่นคงแก่เกษตรกร ได้แก่ เกษตรทฤษฎีใหม่ เกษตรผสมผสาน เกษตรอินทรีย์ เกษตรธรรมชาติ และวนเกษตร ด้วยการลด ละ เลิก การใช้สารเคมี ประชาสัมพันธ์ให้เกษตรกรรับรู้เกี่ยวกับการใช้สารเคมีอย่างถูกต้อง และมีการพัฒนาอาหารของไทย ให้เป็นรูปแบบอาหารที่ปลอดภัยและมีกระบวนการผลิตที่เป็นมิตรกับสิ่งแวดล้อม เพื่อตอบสนองต่อความต้องการสินค้าเกษตรปลอดภัยใน ๕ร ได้แก่ โรงเรียน โรงแรม โรงพยาบาล เรือนจำ และร้านอาหาร

๑๒) การยกระดับขีดความสามารถในการแข่งขัน โดยการส่งเสริมผลิตภัณฑ์ที่มีเอกลักษณ์ เฉพาะถิ่น สร้างแบรนด์ให้กับสินค้าเกษตรอัตลักษณ์ ส่งเสริมการแปรรูปสินค้าจากความหลากหลายทางชีวภาพ เช่น สมุนไพร แผลงเศรษฐกิจ ส่งเสริมสินค้าเกษตรที่มีศักยภาพทางด้านการตลาดในอนาคต ทั้งสินค้าอาหารอนาคต (Future Food) และสินค้าเกษตรที่ตอบสนองผู้บริโภคเฉพาะกลุ่ม (Functional Food) รวมทั้งสินค้าเกษตรเพื่อพลังงานและอุตสาหกรรมแห่งอนาคต

๑๓) การวิจัยและพัฒนา เพื่อตอบสนองการพัฒนาภาคเกษตรของประเทศไทยบนพื้นฐาน ด้านวิทยาศาสตร์ เทคโนโลยี และนวัตกรรม เพื่อนำมาประยุกต์ใช้ให้เกิดประโยชน์สูงสุดต่อเกษตรกรและผู้บริโภค

๑๔) การพัฒนาฐานข้อมูล Big Data ในการใช้ประโยชน์และเชื่อมโยงแลกเปลี่ยนกับหน่วยงานต่าง ๆ เพื่อการบริหารและช่วยให้เกษตรกรมีข้อมูลที่ดีและเพียงพอต่อการตัดสินใจที่ถูกต้องและเหมาะสม เพื่อการผลิตและการจำหน่ายผ่านแพลตฟอร์มออนไลน์

๑๕) การประกันรายได้ของเกษตรกรผู้ปลูกข้าว ยางพารา มันสำปะหลัง ปาล์มน้ำมัน และข้าวโพดเลี้ยงสัตว์

๒. แนวทางการขับเคลื่อนกระทรวงเกษตรและสหกรณ์ของปลัดกระทรวงเกษตรและสหกรณ์ เมื่อวันที่ ๑ ธันวาคม ๒๕๖๓ ปลัดกระทรวงเกษตรและสหกรณ์ได้มอบแนวทางการขับเคลื่อนกระทรวงเกษตรและสหกรณ์ให้กับผู้บริหารและบุคลากรของส่วนราชการ/หน่วยงานในสังกัดกระทรวงเกษตรและสหกรณ์ ทั้งในส่วนกลาง และส่วนภูมิภาค โดยสรุปเป็นแนวทางดำเนินงานหลักใน ๓ ด้าน ดังนี้

๒.๑ ภารกิจเร่งด่วนเพื่อขับเคลื่อนยุทธศาสตร์และนโยบายให้บรรลุเป้าหมาย ประกอบด้วย

- ๑) เร่งรัดงานโครงการอันเนื่องมาจากพระราชดำริของกระทรวง
- ๒) ขยายพื้นที่เกษตรทฤษฎีใหม่สร้างความเข้มแข็งให้เกษตรกรฐานราก
- ๓) ยกระดับศักยภาพแปลงใหญ่ด้วยเกษตรสมัยใหม่
- ๔) ผลักดันการสร้างเกษตรมูลค่าสูง
- ๕) พัฒนาช่องทางเชื่อมโยงตลาดสินค้าเกษตรทั้งในและต่างประเทศ
- ๖) ผลักดันการพัฒนา Big Data อย่างเป็นรูปธรรม
- ๗) ยกระดับ ศพก. ศูนย์พัฒนา Smart Farmer ครบวงจร
- ๘) ปรับปรุงกลไกและคณะทำงานขับเคลื่อนระดับพื้นที่
- ๙) มอบหมายรองปลัดกระทรวงดูแลการขับเคลื่อนระดับพื้นที่
- ๑๐) ปรับปรุงระบบประชาสัมพันธ์ทุกรูปแบบให้ทันสมัยเข้าถึงเกษตรกร

๒.๒ ขับเคลื่อนการแก้ไขปัญหาเฉพาะหน้าให้เกษตรกร ประกอบด้วย

- ๑) การแก้ไขปัญหาให้เกษตรกรที่ได้รับผลกระทบจากโควิด - ๑๙
- ๒) เพิ่มประสิทธิภาพการบริหารจัดการและแก้ไขปัญหาภัยพิบัติด้านการเกษตร
- ๓) การรับเรื่องราวร้องทุกข์และการเยี่ยมเยียนพี่น้องเกษตรกร
- ๔) การแก้ไขปัญหาหนี้สินให้เกษตรกร

๒.๓ วางรากฐานการทำงานของกระทรวงรองรับความปกติใหม่ (New Normal) ประกอบด้วย

๑) สร้างเส้นทางความก้าวหน้าในอาชีพที่ชัดเจนและพัฒนา Smart Officer ให้พร้อมรับการเปลี่ยนแปลง

๒) สร้างความตระหนักในวัฒนธรรมองค์กร ค่านิยมร่วม และสร้างอัตลักษณ์ของกระทรวง รวมทั้งยกระดับสวัสดิการเพื่อคนกระทรวง

๓) กำหนดตัวชี้วัดร่วมเพื่อสร้างพลังการขับเคลื่อนบูรณาการทั้งส่วนกลางและส่วนภูมิภาค

๔) ปรับปรุงโครงสร้าง อำนาจหน้าที่และบทบาทของหน่วยงานในสังกัดกระทรวงให้สอดคล้องกับเป้าหมายระยะยาวและแนวทางการพัฒนาด้านการเกษตรของประเทศ

๕) สร้างเอกภาพในการขับเคลื่อนภารกิจของกระทรวง

๖) สร้างหอบังคับการ (Control Tower) เพื่อตรวจสอบ ติดตาม การบริหารแผนงานและงบประมาณของกระทรวง

๗) ทบทวนแผนพัฒนาการเกษตรและสหกรณ์ระดับจังหวัดให้เป็นแผนหลักด้านการเกษตรของกระทรวงในจังหวัด เพื่อบูรณาการงบประมาณและสร้างแนวร่วมการพัฒนา

๘) ให้ผู้ตรวจราชการกระทรวงและผู้ตรวจราชการกรมเป็นผู้นำการเพิ่มประสิทธิภาพการปฏิบัติราชการในพื้นที่

๙) ผลักดันการศึกษาวิจัย เทคโนโลยีและนวัตกรรมทางการเกษตรทุกด้าน

๙. แผนพัฒนาภาค พ.ศ. ๒๕๖๐ - ๒๕๖๕ (ฉบับทบทวน)^๗

ภาคตะวันออกเฉียงเหนือ

“ศูนย์กลางเศรษฐกิจของอนุภูมิภาคแม่น้ำโขง”

ประกอบด้วยยุทธศาสตร์การพัฒนา ดังนี้

๑. บริหารจัดการน้ำให้เพียงพอต่อการพัฒนาเศรษฐกิจและคุณภาพชีวิตอย่างยั่งยืน
๒. แก้ปัญหาความยากจนและพัฒนาคุณภาพชีวิตผู้มีรายได้น้อยเพื่อลดความเหลื่อมล้ำทางสังคม
๓. สร้างความเข้มแข็งของฐานเศรษฐกิจภายในควบคู่กับการแก้ปัญหาทรัพยากรธรรมชาติและสิ่งแวดล้อม
๔. พัฒนาการท่องเที่ยวเชิงบูรณาการ
๕. ใช้โอกาสจากการพัฒนาโครงข่ายคมนาคมขนส่งที่เชื่อมโยงพื้นที่เศรษฐกิจหลักภาคกลางและพื้นที่

เขตพัฒนาพิเศษภาคตะวันออก (EEC) เพื่อพัฒนาเมือง และพื้นที่เศรษฐกิจใหม่ๆ ของภาค

๖. พัฒนาคือความร่วมมือและใช้ประโยชน์จากข้อตกลงกับประเทศเพื่อนบ้านในการสร้างความเข้มแข็งทางเศรษฐกิจตามแนวชายแดนและแนวระเบียงเศรษฐกิจ

สภาพเศรษฐกิจสาขาเกษตรของภาคตะวันออกเฉียงเหนือ

๑. เป็นแหล่งผลิตพืชเศรษฐกิจหลักของประเทศ แต่รูปแบบการผลิตยังอาศัยน้ำฝนเป็นหลัก จึงมีผลิตภาพต่ำ โดยในปี ๒๕๖๑ ผลิตภัณฑ์ภาคเกษตรมีมูลค่า ๓๐๙,๕๔๗ ล้านบาท พืชหลักของภาค ได้แก่ ข้าว อ้อย โรงงาน และมันสำปะหลัง โดยมีพื้นที่ปลูกข้าวมากที่สุดของประเทศ ส่วนใหญ่ปลูกข้าวหอมมะลิ ๑๐๕ ในพื้นที่ตอนกลางและตอนล่างของภาค โดยเฉพาะพื้นที่ทุ่งกุลาร้องไห้ให้ครอบคลุมพื้นที่จังหวัดยโสธร ศรีสะเกษ สุรินทร์ มหาสารคาม ร้อยเอ็ด และทุ่งสัมฤทธิ์ครอบคลุมพื้นที่จังหวัดนครราชสีมาและบุรีรัมย์ โดยผลผลิตเฉลี่ย ต่อไร่ในภาพรวมต่ำกว่าระดับประเทศ เนื่องจากทำการเกษตรแบบดั้งเดิม ใช้สารเคมีสูง ซึ่งในแต่ละปีมีการนำเข้าวัตถุดิบอันตรายทางเกษตร เฉลี่ยไม่ต่ำกว่า ๓ พันล้านบาทต่อปี เป็นภาคที่มีพื้นที่ปลูกอ้อยและมันสำปะหลังมากที่สุดของประเทศ โดยอ้อยส่วนใหญ่ปลูกในพื้นที่จังหวัดนครราชสีมา ชัยภูมิ ขอนแก่น กาฬสินธุ์ และอุดรธานี และ มันสำปะหลังในพื้นที่จังหวัดนครราชสีมา ชัยภูมิ และอุดรธานี

สำหรับพื้นที่ปลูกข้าวอินทรีย์ มีแนวโน้มขยายพื้นที่มากขึ้น ปัจจุบันแหล่งปลูกข้าวอินทรีย์ในประเทศไทยร้อยละ ๘๐ อยู่ในภาคตะวันออกเฉียงเหนือ โดยเฉพาะในพื้นที่ทุ่งกุลาร้องไห้ (ยโสธร สุรินทร์ มหาสารคาม ศรีสะเกษ ร้อยเอ็ด) และอุบลราชธานี ส่วนอีกร้อยละ ๒๐ อยู่ในภาคเหนือตอนบน ตลาดข้าวอินทรีย์ส่วนใหญ่ส่งออก ต่างประเทศ โดยเฉพาะสหภาพยุโรป

๒. มีพื้นที่ใช้ประโยชน์ทางการเกษตรมากที่สุด แต่ขนาดฟาร์มที่ถือครองต่อครัวเรือนเกือบต่ำสุดของประเทศ ในปี ๒๕๖๐ มีพื้นที่ใช้ประโยชน์ทางการเกษตร ๖๓.๘๕ ล้านไร่ คิดเป็นร้อยละ ๔๒.๘ ของประเทศ โดยพบว่าพื้นที่ที่มีการใช้ประโยชน์ที่ดินสูงสุด คือ จังหวัดในบริเวณตอนล่างของภาค มีพื้นที่ใช้ประโยชน์ทางการเกษตรมากที่สุด ๓๒.๙๑ ล้านไร่ คิดเป็นร้อยละ ๕๑.๕ ของภาค สำหรับขนาดฟาร์มที่ถือครองต่อครัวเรือนมีเพียง ๒๓.๔ ไร่ต่อครัวเรือน ต่ำกว่าระดับประเทศที่มีขนาดฟาร์มถือครองต่อครัวเรือน ๒๕.๒ ไร่ต่อครัวเรือน จังหวัดที่มีเนื้อที่ถือครองทำการเกษตรต่อครัวเรือนมากที่สุด ได้แก่ จังหวัดนครราชสีมา บึงกาฬ หนองบัวลำภู และเลย มีเนื้อที่ถือครอง ๓๒.๑๔

^๗ สำนักงานคณะกรรมการพัฒนาการเศรษฐกิจและสังคมแห่งชาติ. (๒๕๖๓, พฤษภาคม). แผนพัฒนาภาค พ.ศ.๒๕๖๐ - ๒๕๖๕ (ฉบับทบทวน).

๓๑.๑๒ ๓๐.๑๙ และ ๒๘.๘๓ ไร่ต่อครัวเรือนตามลำดับ จังหวัดที่มีเนื้อที่ถือครองทำการเกษตรต่ำสุด ของภาค ได้แก่ จังหวัดสกลนคร นครพนม และร้อยเอ็ด โดยมีเนื้อที่ถือครอง ๑๗.๗๙ ๑๘.๒๙ และ ๒๐.๑๐ ไร่ต่อครัวเรือนตามลำดับ

๓. พื้นที่ชลประทานน้อยกว่าทุกภาค โดยมีเพียง ๗.๒ ล้านไร่ คิดเป็นร้อยละ ๑๑.๓ ของพื้นที่เกษตร ซึ่งต่ำกว่าระดับประเทศที่มีพื้นที่ชลประทานต่อพื้นที่เกษตรร้อยละ ๒๒.๕ ผลผลิตการเกษตรของภาคขึ้นอยู่กับสภาพดินฟ้าอากาศเป็นหลัก ประกอบกับความเสี่ยงจากการเปลี่ยนแปลงสภาพภูมิอากาศที่ทวีความรุนแรงมากขึ้น ส่งผลกระทบต่อความมั่นคงด้านอาหาร ในพื้นที่ตอนกลางของภาคมีสัดส่วนพื้นที่ชลประทานต่อพื้นที่เกษตรมากที่สุด ร้อยละ ๑๖.๗ ได้แก่ จังหวัดกาฬสินธุ์ มีสัดส่วนร้อยละ ๒๐.๖ ของพื้นที่เกษตรของจังหวัด รองลงมาพื้นที่ตอนล่างของภาคมีสัดส่วนพื้นที่ชลประทานต่อพื้นที่เกษตรร้อยละ ๑๑.๒ ได้แก่ จังหวัดยโสธร และสุรินทร์ มีสัดส่วน ร้อยละ ๑๗.๓ และ ๑๒.๐ ของพื้นที่เกษตรของจังหวัดตามลำดับ

๑๐. แผนพัฒนาการเกษตรภาคภายใต้กรอบแผนพัฒนาภาค พ.ศ. ๒๕๖๐ - ๒๕๖๕

แผนพัฒนาการเกษตรภาคตะวันออกเฉียงเหนือ พ.ศ. ๒๕๖๐ - ๒๕๖๕^๙

กระทรวงเกษตรและสหกรณ์ เกี่ยวข้องกับประเด็นยุทธศาสตร์ในแผนพัฒนาภาคตะวันออกเฉียงเหนือ ๓ ยุทธศาสตร์ ได้แก่

ยุทธศาสตร์ที่ ๑ บริหารจัดการน้ำให้เพียงพอต่อการพัฒนาเศรษฐกิจ และคุณภาพชีวิตอย่างยั่งยืน

แนวทางการพัฒนา

๑. พัฒนาแหล่งน้ำเดิมและแหล่งธรรมชาติเพื่อเพิ่มประสิทธิภาพการกักเก็บน้ำ โดยการปรับปรุงอ่างเก็บน้ำ หนอง ฝาย และพื้นที่ชุ่มน้ำที่มีอยู่เดิม และพัฒนาแหล่งธรรมชาติให้สามารถเพิ่มปริมาณการกักเก็บ รวมทั้งพัฒนาแหล่งน้ำใต้ดินตามความเหมาะสมของพื้นที่โดยไม่ให้เกิดผลกระทบจากดินเค็ม สร้างแหล่งกักเก็บ (แก้มลิง) อ่างเก็บน้ำ ฝาย และแหล่งน้ำขนาดเล็กในพื้นที่ที่เหมาะสมในพื้นที่การเกษตร

๒. พัฒนาแหล่งน้ำใหม่ในพื้นที่ลุ่มน้ำโขง ชี มูล โดยศึกษา สำรวจ และจัดหาพื้นที่เพื่อพัฒนาแหล่งน้ำ ตลอดจนการผันน้ำระหว่างลุ่มน้ำ แม่น้ำ ในภาคและระหว่างภาค

๓. พัฒนาระบบส่งน้ำและกระจายน้ำ เช่น ระบบสูบน้ำ อาคารบังคับน้ำ คลองส่งน้ำ เป็นต้น

๔. บริหารจัดการน้ำแบบบูรณาการเชิงลุ่มน้ำทั้งระบบ โดยดำเนินการในระดับลุ่มน้ำให้มีความสมดุลระหว่างการใช้น้ำทุกกิจกรรมกับปริมาณน้ำต้นทุน ส่งเสริมการมีส่วนร่วมของผู้เกี่ยวข้องทุกภาคส่วน และมีกรจัดทำแผนบริหารจัดการน้ำทั้งในระยะเร่งด่วนและระยะยาว เพื่อป้องกันความเสียหายจากอุทกภัยและภัยแล้ง

ยุทธศาสตร์ที่ ๒ สร้างความเข้มแข็งของฐานเศรษฐกิจภายในควบคู่กับการแก้ไขปัญหาทรัพยากรธรรมชาติและสิ่งแวดล้อม

แนวทางการพัฒนา

๑. พัฒนาอาชีพและรายได้ของเกษตรกรโดยสร้างความมั่นคงของเกษตรกรรายย่อย โดยยึดหลักปรัชญาของเศรษฐกิจพอเพียง เกษตรทฤษฎีใหม่ เกษตรทางเลือก เกษตรกรรมยั่งยืน เกษตรแปลงใหญ่ เกษตรอัตลักษณ์พื้นถิ่น เกษตรปลอดภัย เกษตรชีวภาพ เกษตรแปรรูป เกษตรอัจฉริยะ และระบบนิเวศการพัฒนา การ เกษตรสนับสนุนการรวมกลุ่มเกษตรกร พัฒนาความเข้มแข็งขององค์กรและสถาบันเกษตรกร พัฒนาเครือข่ายวิสาหกิจชุมชนหรือสหกรณ์การเกษตร พัฒนาเกษตรกรรุ่นใหม่ให้เป็นมืออาชีพ สนับสนุนการเข้าถึงแหล่งเงินทุนที่เป็นธรรม

๒. พัฒนาพื้นที่ทุ่งกุลาร้องไห้ให้เป็นแหล่งผลิตข้าวหอมมะลิคุณภาพสูงในพื้นที่จังหวัดยโสธร สุรินทร์ ร้อยเอ็ด มหาสารคาม และศรีสะเกษ รวมทั้งพื้นที่ที่มีศักยภาพอื่น ๆ โดยปรับกระบวนการผลิตให้อยู่ภายใต้

^๙ คณะทำงานขับเคลื่อนแผนงานบูรณาการพัฒนาระดับภาค กระทรวงเกษตรและสหกรณ์ (ภาคตะวันออกเฉียงเหนือ). แผนพัฒนาการเกษตรและสหกรณ์ของจังหวัดอุบลราชธานี พ.ศ. ๒๕๖๐ - ๒๕๖๕ (๒๕๖๒, ตุลาคม). แผนพัฒนาภาคตะวันออกเฉียงเหนือ พ.ศ. ๒๕๖๐ - ๒๕๖๕ ฉบับทบทวน.

มาตรฐานเกษตรปลอดภัย พัฒนาห่วงโซ่เกษตรอินทรีย์ให้ครอบคลุมทุกขั้นตอนการผลิต พร้อมทั้งขยายพื้นที่เกษตรอินทรีย์ โดยส่งเสริมการผลิตและแปรรูปโดยใช้นวัตกรรม การยกระดับราคาสินค้าเกษตรอินทรีย์ให้แตกต่างจากสินค้าเกษตรที่ใช้สารเคมี และการพัฒนาระบบการรับรองมาตรฐานเกษตรอินทรีย์ การส่งเสริมกระบวนการตรวจรับรองแบบมีส่วนร่วมในการตรวจสอบกันเองของสมาชิกกลุ่มผู้ผลิตและชุมชน รวมทั้งการจัดทำโซนนิ่งระบบเกษตรอินทรีย์อย่างเป็นรูปธรรม โดยนำร่องในพื้นที่ที่มีความพร้อมและเหมาะสมและเชื่อมโยงไปสู่การท่องเที่ยวเชิงเกษตรหรือการท่องเที่ยววิถีไทยเพื่อขยายฐานรายได้ พร้อมทั้งจัดทำฐานข้อมูลเกษตรอินทรีย์ เพื่อเป็นข้อมูลในการวางแผนการผลิตที่เหมาะสม สนับสนุนการวิจัยและพัฒนานวัตกรรมใหม่ๆ ให้ตอบสนองตลาดสินค้าเพื่อสุขภาพ และการส่งออก จัดตั้งกองทุนเกษตรอินทรีย์ ตลอดจนมาตรการส่งเสริมตลาดสีเขียวในชุมชนและท้องถิ่น ส่งเสริมเกษตรกรและกลุ่มเกษตรกรจำหน่ายสินค้าผ่านช่องทางพาณิชย์อิเล็กทรอนิกส์ (E-Commerce) ทั้งภายในประเทศและต่างประเทศ

๓. ส่งเสริมการปรับเปลี่ยนไปสู่สินค้าเกษตรชนิดใหม่ตามศักยภาพของพื้นที่ (Zoning) และความต้องการของตลาด โดยส่งเสริมการปลูกพืชผัก ผลไม้ และไม้ดอก ในพื้นที่จังหวัดเลย หนองคาย บึงกาฬ นครพนม ศรีสะเกษ และอุบลราชธานี โดยสนับสนุนการปรับปรุงพัฒนาพันธุ์ การตรวจรับรองมาตรฐานสินค้าเกษตร การประชาสัมพันธ์ และการจัดตั้งตลาดกลาง รวมทั้งส่งเสริมการปลูกพืชสมุนไพรสำคัญที่เป็นสารตั้งต้นในการแปรรูป ผลิตภัณฑ์ในพื้นที่จังหวัดสกลนคร มหาสารคาม เลย อำนาจเจริญ และอุบลราชธานี ให้มีปริมาณมากพอและมีคุณภาพตามระบบมาตรฐานการเกษตรตามความต้องการของตลาดทั้งในและต่างประเทศ และจัดทำฐานข้อมูลพื้นที่ปลูกพืชสมุนไพรเพื่อการบริหารจัดการ และส่งเสริมการเลี้ยงโคเนื้อคุณภาพสูงในพื้นที่จังหวัดสกลนคร มุกดาหาร นครพนม นครราชสีมา สุรินทร์ ชัยภูมิ บุรีรัมย์ และอุบลราชธานี และโคนมในพื้นที่จังหวัดนครราชสีมา ขอนแก่น โดยสนับสนุนการปรับปรุงพันธุ์ ส่งเสริมการปลูกแปลงหญ้าและปรับปรุงคุณภาพอาหารสัตว์ พัฒนาเทคโนโลยีการเลี้ยงและทักษะเกษตรกร รวมทั้งการจัดระบบมาตรฐานโรงฆ่าสัตว์ให้ได้มาตรฐานอุตสาหกรรม (GMP) และเพิ่มช่องทางการจำหน่ายและขยายตลาดไปสู่อาเซียน

๔. ส่งเสริมและพัฒนาเศรษฐกิจฐานชีวภาพ (Bio Economy) ให้เป็นฐานรายได้ใหม่ที่สำคัญของภาค โดยมุ่งลงทุนสร้างเศรษฐกิจฐานของการวิจัยและนวัตกรรมระดับสูง ในลักษณะสหวิทยาการที่ใช้ทรัพยากรฐานชีวภาพ (พืช สัตว์ จุลินทรีย์) รวมถึงวัสดุเหลือทิ้งทางการเกษตร และของเสียจากโรงงานอุตสาหกรรม ฟาร์มปศุสัตว์และชุมชน พัฒนาต่อยอดเป็นผลิตภัณฑ์ชีวภาพที่มีมูลค่าสูง ก่อให้เกิดความก้าวหน้าและนวัตกรรมในมิติใหม่ๆ ที่ส่งผลกระทบต่อการปฏิรูปภาคเกษตร อาหาร สาธารณสุขและการแพทย์ พลังงาน อุตสาหกรรมเคมี และภาคสังคม โดยพัฒนาให้นครราชสีมา ขอนแก่น อุบลราชธานี และสกลนคร เป็นศูนย์กลางอุตสาหกรรมเกษตรแปรรูป และอาหารแบบครบวงจร ส่งเสริมการแปรรูปสมุนไพรในพื้นที่จังหวัดสกลนคร มหาสารคาม สุรินทร์ อำนาจเจริญ และอุดรธานี โดยพัฒนาเทคโนโลยีการผลิตให้ได้มาตรฐาน GMP พัฒนาระบบรับรองผลิตภัณฑ์สมุนไพรและสร้างแบรนด์เพื่อเพิ่มขีดความสามารถในการแข่งขันและส่งออก ส่งเสริมอุตสาหกรรมใหม่และธุรกิจแนวใหม่ในพื้นที่กลุ่มจังหวัดภาคตะวันออกเฉียงเหนือตอนกลาง กลุ่มจังหวัดภาคตะวันออกเฉียงเหนือตอนล่าง ๑ และตอนล่าง ๒ ด้วยการพัฒนาต่อยอดจากวัตถุดิบและของเหลือทิ้งทางการเกษตร/อุตสาหกรรม และฐานความหลากหลายทางชีวภาพไปสู่ผลิตภัณฑ์มูลค่าสูง เช่น ชีวเภสัชภัณฑ์ อาหาร อาหารสัตว์ในอนาคต โปรตีนทางเลือก ผลิตภัณฑ์อินทรีย์พลาสติกชีวภาพ (bio-plastic) สารสกัดจากพืชมูลค่าสูง เอนไซม์หรืออาหารเสริมสุขภาพจากจุลินทรีย์ เป็นต้น รวมทั้งสร้างความมั่นคงทางพลังงานระดับชุมชนจากการนำวัตถุดิบในชุมชน ของเหลือทิ้งทางการเกษตร ขยะครัวเรือนมาผลิตเป็นพลังงานเพื่อใช้ภายในครัวเรือนหรือชุมชน และส่งเสริมการใช้พลังงานหมุนเวียนในระดับชุมชน

๕. ยกระดับมาตรฐานสินค้ากลุ่มผ้าไหม ผ้าฝ้าย ผ้าย้อมคราม และส่งเสริมพื้นที่ที่มีศักยภาพ ให้ก้าวไปสู่การเป็นศูนย์กลางแฟชั่นในระดับภูมิภาค อาทิ กาฬสินธุ์ ขอนแก่น ชัยภูมิ นครราชสีมา สุรินทร์ และสกลนคร เป็นต้น โดยส่งเสริมการพัฒนาคุณภาพสินค้า การออกแบบและตราสัญลักษณ์ พัฒนาเทคโนโลยีและงานศึกษาวิจัย สร้างนวัตกรรมเพิ่มมูลค่า พร้อมทั้งพัฒนาและยกระดับผลิตภัณฑ์ชุมชนอื่น ๆ ยกระดับผู้ประกอบการและนักออกแบบรุ่นใหม่ให้มีทักษะความรู้ความสามารถทั้งการออกแบบและการจัดการ เพื่อให้สินค้ามีความหลากหลายและทันสมัย สร้างความเชื่อมโยงระหว่างวิสาหกิจชุมชนและวิสาหกิจขนาดกลางและขนาดย่อมกับภาคอุตสาหกรรม และส่งเสริมการจับคู่ธุรกิจเพื่อสร้างโอกาสทางธุรกิจ

ยุทธศาสตร์ที่ ๓ พัฒนาการท่องเที่ยวเชิงบูรณาการ

แนวทางการพัฒนา

๑. พัฒนาและส่งเสริมการท่องเที่ยวเชิงประเพณีวัฒนธรรมในทุกพื้นที่ โดยส่งเสริมชุมชนในการสร้างสรรค์กิจกรรมหรือเทศกาลประจำปีในแต่ละเดือนในพื้นที่ต่าง ๆ โฆษณาประชาสัมพันธ์แก่นักท่องเที่ยวทั้งชาวไทยและต่างประเทศ เพื่อสร้างการรับรู้สินค้า บริการ แหล่งท่องเที่ยวที่สะท้อนอัตลักษณ์ของชุมชนและเมืองเก่า ได้แก่ เมืองเก่าบุรีรัมย์ เมืองเก่าพิมาย เมืองเก่าสุรินทร์ เมืองเก่านครราชสีมา และเมืองเก่าสกลนคร พัฒนาแบรนด์และสื่อสารความแตกต่างของชุมชนต่าง ๆ ในรูปแบบการเล่าเรื่อง (Storytelling) ส่งเสริมการขายแพ็คเกจการท่องเที่ยวเพื่อกระตุ้นการท่องเที่ยวนอกฤดูกาล ส่งเสริมการตลาดแบบมีเป้าหมายเฉพาะกลุ่ม เช่น กลุ่มผู้สูงอายุ กลุ่มนักเรียนนักศึกษา กลุ่มผู้ประกอบการ กลุ่มสุขภาพสตรี เป็นต้น

๒. พัฒนาและส่งเสริมการท่องเที่ยวอารยธรรมอีสานใต้ ในพื้นที่จังหวัดนครราชสีมา บุรีรัมย์ สุรินทร์ ศรีสะเกษ และอุบลราชธานี โดยบูรณาการจัดการแหล่งท่องเที่ยวในแต่ละจังหวัดที่ดึงดูดเด่นหรืออัตลักษณ์ของแต่ละพื้นที่มาสร้างเส้นทางท่องเที่ยวเชื่อมโยงแหล่งท่องเที่ยวในเขตอารยธรรมอีสานใต้ และเชื่อมโยงสู่ประเทศ ลาว กัมพูชา และเวียดนาม เพื่อเพิ่มระยะเวลาพำนักและค่าใช้จ่ายเฉลี่ยต่อหัวของกลุ่มนักท่องเที่ยวคุณภาพทั้งชาวไทยและต่างประเทศ พัฒนาสินค้าและบริการที่มีจุดเด่นหรืออัตลักษณ์ที่สร้างจากทุนทางวัฒนธรรม เพื่อให้เกิดความจดจำและสร้างความโดดเด่น ลอกเลียนได้ยาก พัฒนาบุคลากรและผู้ประกอบการการท่องเที่ยวให้เป็นมืออาชีพ รักษามาตรฐานการให้บริการ จัดทำแผนที่ท่องเที่ยวให้ท่องเที่ยวได้ตลอดทั้งปี พัฒนาระบบโลจิสติกส์ ขนถ่ายนักท่องเที่ยวอย่างเป็นระบบไปสู่แหล่งท่องเที่ยว ดูแลความปลอดภัยและสุขลักษณะให้นักท่องเที่ยว

๓. พัฒนาและส่งเสริมการท่องเที่ยววิถีชีวิตลุ่มน้ำโขง ในพื้นที่จังหวัดเลย หนองคาย บึงกาฬ นครพนม มุกดาหาร อัญญาเจริญ อุบลราชธานี และสกลนคร และพัฒนาเส้นทางเชื่อมโยงแหล่งท่องเที่ยวกับประเทศเพื่อนบ้าน อาทิ สี่เหลี่ยมวัฒนธรรมล้านช้าง เลย-อุดรธานี-หนองบัวลำภู-หนองคาย-สปป.ลาว โดยพัฒนาแหล่งท่องเที่ยว สินค้าและบริการ ให้สอดคล้องกับกระแสนิยมการท่องเที่ยวเชิงวัฒนธรรมของสองฝั่งโขง พัฒนากิจกรรมการท่องเที่ยวให้มีความหลากหลาย อาทิ การท่องเที่ยว/พักผ่อนชมทัศนียภาพและวิถีชีวิตลุ่มแม่น้ำโขง (Leisure/Lifestyle) การท่องเที่ยวด้วยจักรยานและการเดินทางแบบคาราวาน (Cycling/Caravan Tours) การท่องเที่ยวเชิงมหกรรม (Festivals/Events) เป็นต้น พัฒนาลานเชื่อมโยงระหว่างแหล่งท่องเที่ยว พัฒนาท่าเรือและการท่องเที่ยวทางน้ำให้ได้มาตรฐานความปลอดภัย ส่งเสริมการบริหารจัดการที่เกิดจากชุมชนเพื่อสร้างงานและรายได้ เน้นพัฒนาผู้ประกอบการด้านการจัดการและทักษะทางภาษาเพื่อรองรับนักท่องเที่ยวต่างชาติที่เพิ่มขึ้น

๔. พัฒนาและส่งเสริมการท่องเที่ยวยุคก่อนประวัติศาสตร์ ในจังหวัดขอนแก่น กาฬสินธุ์ อุดรธานี หนองบัวลำภู และชัยภูมิ โดยพัฒนาแหล่งท่องเที่ยวและพิพิธภัณฑ์ให้เป็นแหล่งเรียนรู้เชิงสร้างสรรค์และมีชีวิต ออกแบบการจัดแสดง จัดนิทรรศการ มัลติมีเดีย หรือกิจกรรมต่าง ๆ ให้ผู้ชมมีส่วนร่วม มีความสนุกสนานรื่นรมย์เสมอ

(Play and Learn) ทั้งภาษาไทยและต่างประเทศ เพื่อขยายฐานนักท่องเที่ยวที่สนใจศึกษาวิวัฒนาการของภาคตั้งแต่ยุคก่อนประวัติศาสตร์จนถึงปัจจุบัน ปลูกฝังให้เด็กเข้าพิพิธภัณฑ์ผ่านกิจกรรมทัศนศึกษาของโรงเรียนและนันทนาการของครอบครัว พัฒนาสินค้า/บริการ/ของที่ระลึก ปรับปรุงสิ่งอำนวยความสะดวกในแหล่งท่องเที่ยวให้ได้มาตรฐาน โฆษณาประชาสัมพันธ์อย่างต่อเนื่อง พัฒนาระบบขนส่งสาธารณะเข้าสู่แหล่งท่องเที่ยวเพื่อให้เข้าถึงได้ง่ายและกลับมาได้บ่อยครั้ง

๕. พัฒนาและส่งเสริมการท่องเที่ยวเชิงกีฬา ในพื้นที่จังหวัดบุรีรัมย์ ศรีสะเกษ นครราชสีมา โดยส่งเสริมและสนับสนุนอุตสาหกรรมกีฬาให้ครอบคลุมทุกมิติ เพื่อสร้างมูลค่าเพิ่มทั้งจากการกีฬาและธุรกิจที่เกี่ยวข้อง อาทิ ธุรกิจการแข่งขันต่าง ๆ การผลิตอุปกรณ์/ชุดกีฬา/ของที่ระลึก สนามแข่งขัน อาหารเสริมและเครื่องดื่ม โรงแรม ร้านอาหาร การเดินทางและขนส่ง ประกันภัย สถาบันพัฒนากีฬาอาชีพทุกระดับ เป็นต้น ส่งเสริมการศึกษา ในด้านเวชศาสตร์การกีฬา วิทยาศาสตร์การกีฬา และการบริหารจัดการธุรกิจกีฬา เพื่อผลิตบุคลากรรองรับการขยายตัวของอุตสาหกรรมกีฬา สนับสนุนการจัดมหกรรมกีฬานานาชาติ รวมทั้งส่งเสริมกิจกรรมทางการตลาด และการประชาสัมพันธ์เพื่อสร้างการรับรู้ให้กับนักท่องเที่ยว

๖. พัฒนาและส่งเสริมการท่องเที่ยวธรรมชาติ ในจังหวัดชัยภูมิ เลย นครราชสีมา อุบลราชธานี โดยส่งเสริมการท่องเที่ยวที่คำนึงถึงขีดความสามารถในการรองรับของระบบนิเวศ เพื่อให้เกิดความสมดุลและยั่งยืน มุ่งเน้นนักท่องเที่ยวคุณภาพเพื่อให้อุตสาหกรรมท่องเที่ยวที่มุ่งเน้นให้เกิดความคุ้มค่าต่อประสบการณ์มากกว่าการท่องเที่ยวที่คุ้มค่าเงิน สนับสนุนให้คนไทยเดินทางมาท่องเที่ยวในพื้นที่มากขึ้น รวมทั้งให้ความรู้แก่นักท่องเที่ยว ในการอนุรักษ์ทรัพยากรธรรมชาติ

๗. พัฒนาแหล่งท่องเที่ยวและสิ่งอำนวยความสะดวกให้ได้มาตรฐาน ดูแลความปลอดภัยให้นักท่องเที่ยว ประชาสัมพันธ์การท่องเที่ยว และพัฒนาเส้นทางท่องเที่ยวที่เชื่อมโยงในลักษณะเครือข่าย เพื่อกระจายนักท่องเที่ยวจากเมืองหลักไปสู่ชุมชนและท้องถิ่น เชื่อมโยงกิจกรรมการท่องเที่ยวระหว่างภาคเอกชนกับชุมชนและท้องถิ่น ทั้งในประเทศและกับประเทศเพื่อนบ้าน ที่สอดคล้องกับความต้องการของนักท่องเที่ยว รวมทั้งพัฒนาทักษะฝีมือบุคลากรในภาคบริการและการท่องเที่ยว จัดฝึกอบรมมัคคุเทศก์ด้านภาษาต่างประเทศ นอกจากนี้ พัฒนาสินค้า OTOP สินค้าวิสาหกิจชุมชน ของที่ระลึก ร้านอาหาร ที่พักให้มีคุณภาพดี ส่งเสริมการท่องเที่ยวเฉพาะกลุ่มตามความสนใจของนักท่องเที่ยว รวมถึงระบบการจัดการสิ่งแวดล้อมในแหล่งท่องเที่ยว

๑๑. ยุทธศาสตร์ตามแผนพัฒนาจังหวัด/กลุ่มจังหวัด

๑๑.๑ แผนพัฒนากลุ่มจังหวัดภาคตะวันออกเฉียงเหนือตอนล่าง ๒

๑. **วิสัยทัศน์ (Vision) :** “อุตสาหกรรมเกษตรแปรรูปและเกษตรอินทรีย์เพิ่มมูลค่า การท่องเที่ยวเชิงคุณภาพ การค้าชายแดนได้มาตรฐานสากล”

๒. พันธกิจ

๑. สร้างมูลค่าเพิ่มให้กับสินค้าเกษตรด้วยอุตสาหกรรมเกษตรแปรรูป และมาตรฐานเกษตรอินทรีย์
๒. พัฒนาสินค้าและบริการทางการท่องเที่ยว เพิ่มประสิทธิภาพการบริหารจัดการการท่องเที่ยวแบบบูรณาการและส่งเสริมการตลาด เพื่อเป็นแหล่งท่องเที่ยวเชิงคุณภาพ
๓. สนับสนุนและส่งเสริมความเข้มแข็งให้แก่วิสาหกิจชุมชน สหกรณ์ ผู้ประกอบการ ในด้านการพัฒนาระบบสารสนเทศ ด้านการบริหารจัดการและการพัฒนาระบบโลจิสติกส์เพื่อเชื่อมโยงธุรกิจการค้าสู่สากล

๓. เป้าประสงค์รวม (Objectives) :

เพื่อเพิ่มมูลค่า

- ๑) พัฒนาอุตสาหกรรมเกษตรแปรรูป และผลิตสินค้าเกษตรตามมาตรฐานเกษตรอินทรีย์
- ๒) พัฒนาการท่องเที่ยวโดยยกระดับมูลค่าและคุณค่า เพื่อเพิ่มศักยภาพในการแข่งขัน
- ๓) พัฒนาวิสาหกิจชุมชน สหกรณ์ ผู้ประกอบการ เพื่อเพิ่มมูลค่าการค้าชายแดน
- ๔) ยกระดับคุณภาพชีวิตและความเป็นอยู่ของประชาชน
- ๕) เพิ่มทักษะและความรู้ให้ประชาชน
- ๖) ทรพยากรธรรมชาติได้รับการอนุรักษ์และฟื้นฟูให้มีสภาพอุดมสมบูรณ์
- ๗) การพัฒนาและเสริมสร้างคนในทุกภาคส่วนให้มีความพร้อม และมีส่วนร่วมในการแก้ไขปัญหา

ด้านความมั่นคง

๔. ตัวชี้วัดความสำเร็จตามเป้าหมายการพัฒนากลุ่มจังหวัด

- ๑) มูลค่าผลิตภัณฑ์มวลรวมกลุ่มจังหวัดภาคการเกษตรเพิ่มขึ้น ร้อยละ ๓ ต่อปี
- ๒) รายได้จากการท่องเที่ยวเพิ่มขึ้น ร้อยละ ๕ ต่อปี
- ๓) มูลค่าการค้าชายแดนเพิ่มขึ้น ร้อยละ ๒ ต่อปี
- ๔) ประชาชนที่เข้าร่วมโครงการ ได้รับการพัฒนาคุณภาพชีวิตดีขึ้น ร้อยละ ๘๐
- ๕) ทรพยากรธรรมชาติที่ได้รับการพัฒนาและอนุรักษ์ฟื้นฟู ป้องกันและมีสภาพคงอยู่อย่างยั่งยืน

เป้าหมายร้อยละ ๐.๒๐ ต่อปี

- ๖) ความสุขของประชาชนและความปลอดภัย เพิ่มขึ้น ร้อยละ ๘๐

๕. ยุทธศาสตร์การพัฒนา

กลุ่มจังหวัดภาคตะวันออกเฉียงเหนือตอนล่าง ๒ ได้กำหนดประเด็นยุทธศาสตร์การพัฒนา กลุ่มจังหวัดไว้ ๔ ประเด็นการพัฒนา ดังนี้

- ประเด็นการพัฒนาที่ ๑ การส่งเสริมเกษตรอินทรีย์ การค้าการลงทุน และการท่องเที่ยว
- ประเด็นการพัฒนาที่ ๒ การพัฒนาทรัพยากรมนุษย์ สร้างโอกาส และความเสมอภาคทางสังคม
- ประเด็นการพัฒนาที่ ๓ การสร้างการเติบโตบนคุณภาพชีวิตที่เป็นมิตรต่อสิ่งแวดล้อม
- ประเด็นการพัฒนาที่ ๔ การเสริมสร้างความมั่นคง

โดยกระทรวงเกษตรและสหกรณ์ เกี่ยวข้องกับประเด็นการพัฒนาในแผนพัฒนาภาคตะวันออกเฉียงเหนือ ตอนล่าง ๒ คือ ประเด็นการพัฒนาที่ ๑ การส่งเสริมเกษตรอินทรีย์ การค้าการลงทุน และการท่องเที่ยว ดังนี้

๑. วัตถุประสงค์/แผนงาน

๑) เพิ่มมูลค่าข้าวหอมมะลิ พืชเศรษฐกิจ ปศุสัตว์และประมง ด้วยอุตสาหกรรม เกษตรแปรรูป แปรสภาพ และมาตรฐานสินค้าเกษตรอินทรีย์

- ๒) สนับสนุนและส่งเสริมศักยภาพผู้ประกอบการเพื่อเชื่อมโยงธุรกิจการค้าการลงทุนสู่สากล
- ๓) การขยายฐานตลาดท่องเที่ยวเชิงคุณภาพ

๒. แนวทางการพัฒนา/กลยุทธ์

๑) ผลิตข้าวหอมมะลิ พืชเศรษฐกิจ ปศุสัตว์ และประมงของกลุ่มจังหวัดฯ ให้ได้ปริมาณและ มาตรฐานเกษตรอินทรีย์

- ๒) แปรรูปและแปรสภาพสินค้าเกษตร และสร้างนวัตกรรมผลิตภัณฑ์เกษตรแปรรูปในระดับอุตสาหกรรม
- ๓) ผลักดันกิจกรรมทางการตลาดของสินค้าเกษตรแปรรูปและเกษตรอินทรีย์
- ๔) การพัฒนาศักยภาพผู้ประกอบการและการสร้างเครือข่ายด้านการค้า การลงทุนทั้งในและต่างประเทศ
- ๖) การสร้างกลไกและพัฒนาเครือข่ายความร่วมมือและบูรณาการการทำงานร่วมกันระหว่างภาครัฐและเอกชน กับประเทศเพื่อนบ้าน
- ๗) พัฒนาแหล่งท่องเที่ยวเชื่อมโยงประเทศเพื่อนบ้าน กิจกรรมการท่องเที่ยวรูปแบบใหม่และผลิตภัณฑ์ชุมชนให้มีความหลากหลาย
- ๘) พัฒนาระบบโครงสร้างพื้นฐานและสิ่งอำนวยความสะดวกของแหล่งท่องเที่ยวที่ได้มาตรฐาน
- ๙) บูรณาการพัฒนาการบริหารจัดการการท่องเที่ยวอย่างมีส่วนร่วม
- ๑๐) พัฒนาการประชาสัมพันธ์และการตลาดเชิงรุกกลุ่มนักท่องเที่ยวคุณภาพ

๑๑.๒ แผนพัฒนาจังหวัดอุบลราชธานี (พ.ศ. ๒๕๖๑ - ๒๕๖๕)

๑. วิสัยทัศน์ (Vision) : “เมืองน่าอยู่ทันสมัย ประคองการค้าการลงทุน ท่องเที่ยวหลายมิติ เกษตรสู่สากล”

๒. วัตถุประสงค์

- ๑) พัฒนาระบบผังเมือง โครงสร้างพื้นฐานและสาธารณูปโภคให้มีความทันสมัย รองรับการแข่งขันจากส่วนกลางและการใช้ชีวิตของประชาชนในจังหวัดให้มีความมั่นคง ปลอดภัยในทุกมิติ
- ๒) ยกระดับคุณภาพชีวิตของประชาชน ให้ได้มาตรฐานและลดความเหลื่อมล้ำทางสังคม
- ๓) ส่งเสริมและพัฒนาให้จังหวัดเป็นเมืองศูนย์กลางการประชุมและทางการค้าการลงทุนในภูมิภาค
- ๔) พัฒนาการท่องเที่ยวบนฐานวัฒนธรรมและอัตลักษณ์ของชุมชนและยกระดับคุณภาพของบุคลากรทางการท่องเที่ยว
- ๕) ส่งเสริมการผลิตและแปรรูปสินค้าเกษตร โดยใช้เทคโนโลยีและนวัตกรรมสมัยใหม่เพื่อสร้างรายได้และมูลค่าเพิ่ม
- ๖) ความมั่นคงในทุกมิติ ทั้งในด้านเศรษฐกิจ การค้าการลงทุน อาชีพ ฯลฯ
- ๗) การเสริมสร้างคุณภาพชีวิตและสิ่งแวดล้อม
- ๘) ส่งเสริมและพัฒนาให้จังหวัดเป็นเมืองอัจฉริยะ (Smart City)

๓. เป้าหมายการพัฒนา

- ๑) จังหวัดอุบลราชธานี มีโครงสร้างพื้นฐาน ระบบสาธารณูปโภคที่มีคุณภาพและเป็นมิตรต่อสิ่งแวดล้อม
- ๒) ประชาชนทุกช่วงวัย ได้รับการพัฒนาคุณภาพ และมีคุณภาพชีวิตที่ดี
- ๓) การขยายตัวด้านเศรษฐกิจ การท่องเที่ยว การค้าการลงทุน การบริการ เกษตรกรรมและอุตสาหกรรม ในทุกด้านมีการเติบโตอย่างต่อเนื่องและกระจายสู่ประชาชนทุกระดับ การเพิ่มมูลค่าผลผลิตทางการเกษตร GPP ของจังหวัดอุบลราชธานีเพิ่มขึ้น
- ๔) เมืองแห่งโอกาสในทุกด้าน (การศึกษา, สาธารณสุข, กีฬา, ท่องเที่ยว, การค้าการลงทุน, วัฒนธรรม ฯลฯ)

- ๕) เมืองแห่งการค้าชายแดน (Logistics)
- ๖) เมืองแห่งเกษตรอินทรีย์
- ๗) พัฒนาระบบเทคโนโลยีเมือง (Smart City)
- ๘) เมืองแห่งศูนย์กลางทางการประชุม (MICE City)
- ๙) เมืองแห่งความปลอดภัยในชีวิตและทรัพย์สิน
- ๑๐) พลังงานทางเลือกจากขยะมูลฝอย หรือพลังงานทดแทน
- ๑๑) เมืองแห่ง Sport City

๔. ตัวชี้วัดความสำเร็จตามเป้าหมายการพัฒนาจังหวัด

- ๑) ผลิตภัณฑ์มวลรวมของจังหวัดเพิ่มขึ้นอย่างต่อเนื่องทุกปี ร้อยละ ๑.๕ ต่อปี เป้าหมาย ๕ ปี ร้อยละ ๗.๕
- ๒) ร้อยละของรายได้ต่อหัวของประชากร (Per Capita : GPP) ในพื้นที่เพิ่มขึ้น เป้าหมายร้อยละ ๒.๕ ต่อปี
- ๓) ร้อยละของการทดสอบระดับชาติเฉลี่ย เพิ่มขึ้นร้อยละ ๕ ต่อปี
- ๔) สถิติอาชญากรรมลดลงร้อยละ ๒๕ ต่อปี

๕. ยุทธศาสตร์การพัฒนาจังหวัด

จังหวัดอุบลราชธานี ได้กำหนดประเด็นยุทธศาสตร์การพัฒนาจังหวัดไว้ ๕ ประเด็น ยุทธศาสตร์ตามลำดับความสำคัญดังนี้

ประเด็นยุทธศาสตร์ที่ ๑ การพัฒนาเมืองน่าอยู่ทันสมัยให้เป็นเมืองอัจฉริยะ และเสริมสร้างคุณภาพชีวิตของประชาชน

ประเด็นยุทธศาสตร์ที่ ๒ การส่งเสริมการค้าและการลงทุน

ประเด็นยุทธศาสตร์ที่ ๓ การส่งเสริมและการพัฒนาการท่องเที่ยวเชิงคุณภาพ

ประเด็นยุทธศาสตร์ที่ ๔ การยกระดับการผลิตและแปรรูปสินค้าเกษตรสู่สากล

ประเด็นยุทธศาสตร์ที่ ๕ การสร้างความมั่นคงและความปลอดภัยของประชาชน

โดยกระทรวงเกษตรและสหกรณ์ เกี่ยวข้องกับประเด็นยุทธศาสตร์การพัฒนาภายใต้แผนพัฒนาจังหวัดอุบลราชธานี คือ ประเด็นยุทธศาสตร์ที่ ๔ การยกระดับการผลิตและแปรรูปสินค้าเกษตรสู่สากล ดังนี้

๑. วัตถุประสงค์

๑) เพิ่มขีดความสามารถในการแข่งขันด้านการผลิตของสินค้าเกษตร

๒) เพิ่มมูลค่าสินค้าเกษตรด้วยการผลิตและการแปรรูปให้มีมาตรฐานโดยใช้เทคโนโลยีและนวัตกรรม

๓) พัฒนาเกษตรกรให้มีความเข้มแข็งพึ่งพาตนเองได้อย่างมั่นคงและยั่งยืนบนพื้นฐานของ

ความพอเพียง

๒. เป้าหมายและตัวชี้วัด

๑) มูลค่าผลิตภัณฑ์มวลรวมจังหวัดภาคการเกษตรเพิ่มขึ้นเฉลี่ยร้อยละ ๓ ต่อปี เป้าหมาย ๕ ปี ร้อยละ ๑๕

๒) ร้อยละของครัวเรือนเกษตรกรที่น้อมนำหลักเศรษฐกิจพอเพียงมาใช้ในการเกษตร ร้อยละ ๓ ต่อปี

๓) ร้อยละเกษตรกรที่ผ่านเกณฑ์ Smart Farmer (เกษตรกรปราดเปรื่อง) เป้าหมาย ๕ ปี

ร้อยละ ๔๐

๓. แนวทางการพัฒนา

- ๑) เพิ่มผลผลิตทางการเกษตรทั้งด้านปริมาณและคุณภาพด้วยเทคโนโลยีและนวัตกรรม
- ๒) ส่งเสริมการเพิ่มมูลค่าผลิตภัณฑ์เกษตรและการแปรรูปให้ได้คุณภาพมาตรฐานสากล
- ๓) พัฒนา/ส่งเสริมศักยภาพเกษตรกรและผู้เกี่ยวข้องด้านการเกษตร
- ๔) ส่งเสริมเกษตรกรให้พัฒนาตนเองโดยใช้หลักแนวคิดของปรัชญาเศรษฐกิจพอเพียง
- ๕) เพิ่มศักยภาพเกษตรกรและผู้เกี่ยวข้องด้านการเกษตรให้เป็นเกษตรกรอัจฉริยะ (Smart Farmer)

๑๒. วัตถุประสงค์

๑. เพื่อเป็นกรอบแนวทางในการพัฒนาการเกษตรและสหกรณ์ของจังหวัด
๒. เพื่อเป็นกรอบในการจัดทำคำของบประมาณของส่วนราชการที่เกี่ยวข้อง
๓. เพื่อเป็นเครื่องมือในการติดตามแผนงาน/โครงการในการพัฒนาการเกษตรและสหกรณ์ของจังหวัด

๑๓. คำนินยาม

แผนพัฒนาจังหวัด หมายถึง รายการเกี่ยวกับโครงการแผนงานต่าง ๆ ของจังหวัดที่จำเป็นต้องจัดทำ เพื่อให้เป็นไปตามวัตถุประสงค์และทิศทางการพัฒนาของจังหวัดในอนาคต

แผนพัฒนาการเกษตรและสหกรณ์ของจังหวัด หมายถึง แผน ซึ่งแสดงถึงทิศทาง แนวทาง และเป้าหมาย การพัฒนาด้านการเกษตรและสหกรณ์ของจังหวัดในอนาคต ที่มีความสอดคล้องและเชื่อมโยง กับ

๑. ยุทธศาสตร์ชาติ ระยะ ๒๐ ปี (พ.ศ. ๒๕๖๑ - ๒๕๘๐)
๒. ยุทธศาสตร์เกษตรและสหกรณ์ ระยะ ๒๐ ปี (พ.ศ. ๒๕๖๐ - ๒๕๗๙)
๓. แผนพัฒนาเศรษฐกิจและสังคมแห่งชาติ ฉบับที่ ๑๒ (พ.ศ. ๒๕๖๐ - ๒๕๖๔)
๔. นโยบายรัฐบาลที่เกี่ยวข้อง
๕. แผนพัฒนาการเกษตรในช่วงแผนพัฒนาเศรษฐกิจและสังคมแห่งชาติ ฉบับที่ ๑๒ (พ.ศ. ๒๕๖๐ - ๒๕๖๔)
๖. แผนพัฒนาภาคตะวันออกเฉียงเหนือ (พ.ศ. ๒๕๖๐ - ๒๕๖๔)
๗. แผนพัฒนากลุ่มจังหวัด (พ.ศ. ๒๕๖๑ - ๒๕๖๕)
๘. แผนพัฒนาจังหวัด (พ.ศ. ๒๕๖๑ - ๒๕๖๕)
๙. นโยบายกระทรวงเกษตรและสหกรณ์

** โดยแสดงถึง วิสัยทัศน์ พันธกิจ ประเด็นการพัฒนา (ยุทธศาสตร์) เป้าประสงค์ แนวทางการพัฒนา (กลยุทธ์) ตัวชี้วัด/ค่าเป้าหมาย และแผนงาน/โครงการ ในการพัฒนาการเกษตรและสหกรณ์ของจังหวัด**

๑๔. แนวทางการจัดทำแผนพัฒนาการเกษตรและสหกรณ์ของจังหวัด

การจัดทำแผนพัฒนาการเกษตรและสหกรณ์ในระดับจังหวัด เป็นการกำหนดภาพรวม ทิศทางแนวทางการพัฒนาการเกษตรและสหกรณ์ในจังหวัด ดังนั้น ในการจัดทำจะต้องคำนึงถึงสิ่ง ต่อไปนี้

๕.๑ การสอดคล้องเชื่อมโยกับนโยบายรัฐบาล นโยบายของกระทรวงเกษตรและสหกรณ์ แผนพัฒนาเศรษฐกิจและสังคมแห่งชาติ แผนพัฒนาการเกษตรในช่วงแผนพัฒนาเศรษฐกิจและสังคมแห่งชาติแต่ละฉบับ แผนพัฒนาจังหวัด/กลุ่มจังหวัด รวมทั้งสอดคล้องกับศักยภาพ โอกาส สภาพปัญหา ความต้องการของเกษตรกรและภาคส่วนต่าง ๆ ในจังหวัด

๕.๒ การจัดทำแผนพัฒนาการเกษตรและสหกรณ์ของจังหวัด จะต้องผ่านกระบวนการการมีส่วนร่วมของทุกภาคส่วน ได้แก่ ผู้แทนหน่วยงานใน/นอกสังกัดกระทรวงเกษตรและสหกรณ์ องค์กรปกครองส่วนท้องถิ่น องค์กรเอกชน สถาบันเกษตรกร สภาเกษตรกรจังหวัดผู้แทนเกษตรกร ฯลฯ

๕.๓ การจัดทำแผนพัฒนาการเกษตรและสหกรณ์ของจังหวัด จะมีการทบทวนและปรับปรุงใหม่ให้ทันต่อสถานการณ์ที่เกิดขึ้นในแต่ละปีทุกปี ครอบคลุมระยะเวลาของแผน ๕ ปี ตามแผนพัฒนาเศรษฐกิจและสังคมแห่งชาติ และแผนพัฒนาการเกษตรในช่วงแผนพัฒนาเศรษฐกิจและสังคมแห่งชาติแต่ละฉบับ



สำนักงานเกษตรและสหกรณ์จังหวัดอุบลราชธานี
สำนักงานปลัดกระทรวงเกษตรและสหกรณ์