

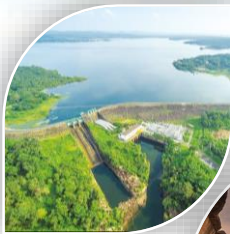

แผนพัฒนาจังหวัดอุบลราชธานี พ.ศ. ๒๕๖๖ - ๒๕๗๐ (ฉบับทบทวน พ.ศ. ๒๕๖๗)

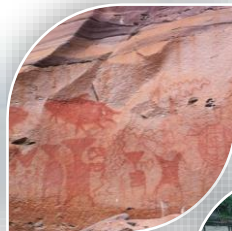

แผนพัฒนาจังหวัดอุบลราชธานี พ.ศ. ๒๕๖๖ – ๒๕๗๐ ฉบับทบทวน ประจำปีงบประมาณ พ.ศ. ๒๕๖๗

บทสรุปผู้บริหาร

ตามมติคณะรัฐมนตรี เมื่อวันที่ ๑๕ พฤศจิกายน ๒๕๖๕ เห็นชอบเป้าหมายและแนวทาง การพัฒนา ภาค พ.ศ. ๒๕๖๖ - ๒๕๗๐ และนโยบาย หลักเกณฑ์ และวิธีการจัดทำแผนของจังหวัดและกลุ่มจังหวัด ประจำปีงบประมาณ พ.ศ. ๒๕๖๖ - ๒๕๗๐ ตามที่คณะกรรมการนโยบายการบริหารงานเชิงพื้นที่แบบบูรณาการ (ก.น.บ.) เสนอ และคณะกรรมการนโยบายการบริหารงานเชิงพื้นที่แบบบูรณาการ (ก.น.บ.) มีมติในการประชุมครั้งที่ ๑/๒๕๖๕ เมื่อวันที่ ๑๙ ตุลาคม ๒๕๖๕ ให้จังหวัดดำเนินการทบทวนแผนพัฒนาจังหวัด พ.ศ. ๒๕๖๖ – ๒๕๗๐ เพื่อให้แผนทันต่อสถานการณ์ และใช้เป็นกรอบและทิศทาง ในการจัดทำแผนปฏิบัติราชการประจำปี รวมทั้งสนับสนุนการขับเคลื่อนยุทธศาสตร์ชาติ แผนแม่บท แผนพัฒนาเศรษฐกิจและสังคม แห่งชาติ นโยบายและแผนระดับชาติว่าด้วยความมั่นคงแห่งชาติ นโยบายรัฐบาล แผนรายสาขา แผนเฉพาะ ด้านต่างๆ โดยให้ความสำคัญกับกระบวนการมีส่วนร่วม และเวทีการระดมความคิดเห็น จากส่วนราชการ (ส่วนกลาง ส่วนภูมิภาค ส่วนท้องถิ่น) รัฐวิสาหกิจ ภาคเอกชน ภาคประชาสังคม เพื่อให้เกิดการพัฒนาที่ สอดคล้องและเชื่อมโยงกันในทุกระดับ โดยแผนพัฒนาจังหวัดอุบลราชธานีมีสาระสำคัญ ดังนี้

เป้าหมายการพัฒนาจังหวัด

“ เมืองน่าอยู่ทันสมัย เกษตรปลอดภัยมูลค่าสูง เศรษฐกิจชีวภาพ ศูนย์กลางการค้าการลงทุน เมืองท่องเที่ยวแห่งความสุขหลายมิติสู่สากล ”

มีประเด็นการพัฒนา จำนวน ๕ ประเด็น ได้แก่ ๑. การพัฒนาเมืองน่าอยู่ทันสมัย ๒. การส่งเสริมเกษตรปลอดภัยมูลค่าสูง ๓. การส่งเสริมเศรษฐกิจชีวภาพ ๔. การพัฒนาศูนย์กลางการค้าการลงทุน ๕. การส่งเสริมเมืองท่องเที่ยวแห่งความสุขหลายมิติสู่สากล

มีเป้าหมาย ๑) พัฒนาจังหวัดให้เป็นเมืองน่าอยู่ทันสมัยตามแนวทางการพัฒนาเมือง Smart city โดยดำเนินการให้ครบเกณฑ์ทุกด้านในปี พ.ศ.๒๕๗๐ ๒) ส่งเสริมให้เกษตรกรสามารถยกระดับการผลิต ให้มีประสิทธิภาพและได้มาตรฐาน เพื่อสร้างมูลค่าสินค้าเกษตรและสามารถเพิ่มมูลค่าผลิตภัณฑ์มวลรวมภาค การเกษตรได้เพิ่มขึ้นตามเกณฑ์ที่กำหนด ๓) เกษตรกรและผู้ประกอบการได้รับการถ่ายทอดความรู้ตามแนว ทางเศรษฐกิจชีวภาพ (Bio Economy) เพื่อสร้างเศรษฐกิจชีวภาพในพื้นที่ตามเป้าหมายที่กำหนดในแต่ละปี ๔) มูลค่าการค้าการลงทุนในพื้นที่เพิ่มขึ้นบรรลุเกณฑ์ตามตัวชี้วัดที่กำหนด ๕) ภาคการท่องเที่ยวได้รับการพัฒนาและเพิ่มศักยภาพโดยมีรายได้จากการท่องเที่ยวรวมเพิ่มขึ้นตามเกณฑ์ตัวชี้วัดที่จังหวัดกำหนด ในแผนพัฒนาจังหวัด

แผนพัฒนาจังหวัด ๕ ปี (พ.ศ. ๒๕๖๖ - ๒๕๗๐) จังหวัดอุบลราชธานี ฉบับทบทวน ประจำปี งบประมาณ พ.ศ. ๒๕๖๗ ฉบับนี้ได้ผ่านกระบวนการจัดทำโดยคณะทำงานจัดทำและบูรณาการโครงการ ตามแผนพัฒนาจังหวัด โดยในแต่ละประเด็นการพัฒนาของจังหวัด ได้ระดมความคิดเห็นจากทุกภาคส่วนและ ผ่านการจัดประชุมปรึกษา โดยแผนดังกล่าวมีสาระสำคัญบนพื้นฐานของความสอดคล้องกับยุทธศาสตร์ชาติ ๒๐ ปี ตลอดจนปัญหาและความต้องการ โอกาส และศักยภาพของพื้นที่

จังหวัดอุบลราชธานีหวังเป็นอย่างยิ่งว่าแผนพัฒนาจังหวัดฉบับนี้จะเป็นทิศทางและแนวทางให้ ส่วนราชการ/หน่วยงาน อำเภอ องค์กรปกครองส่วนท้องถิ่น องค์กรภาคเอกชนและภาคประชาสังคม บูรณาการ การทำงานร่วมกัน เพื่อให้เกิดการพัฒนาบรรลุเป้าหมายอย่างเป็นรูปธรรม เพื่อนำมาซึ่งความผาสุกของประชาชน ชาวจังหวัดอุบลราชธานี

จังหวัดอุบลราชธานี

พฤศจิกายน ๒๕๖๕

๒. ความสอดคล้องกับแผน ๓ ระดับ ตามนโยบายของมติคณะรัฐมนตรี เมื่อวันที่ ๔ ธันวาคม ๒๕๖๐ และสรุปสาระสำคัญของแผนพัฒนาจังหวัด

<p>แผนระดับ ๑</p>	<p>ยุทธศาสตร์ชาติ ด้านการสร้างความสามารถในการแข่งขัน</p> <ul style="list-style-type: none"> - เป้าหมาย ความสามารถในการแข่งขันของประเทศ - ประเด็น เกษตรสร้างมูลค่า - ประเด็นย่อย เกษตรปลอดภัย - ประเด็นย่อย เกษตรชีวภาพ - ประเด็นย่อย เกษตรแปรรูป - ประเด็น ความหลากหลายด้านการท่องเที่ยว - ประเด็นย่อย เชิงสร้างสรรค์และวัฒนธรรม - ประเด็น โครงสร้างพื้นฐาน เชื่อมไทย เชื่อมโลก - ประเด็นย่อย โครงสร้างพื้นฐานเทคโนโลยีสมัยใหม่ 	<p>ยุทธศาสตร์ชาติ ด้านการพัฒนาและเสริมสร้างศักยภาพทรัพยากรมนุษย์</p> <ul style="list-style-type: none"> - เป้าหมาย การพัฒนาคุณภาพชีวิต สุขภาวะ และความเป็นอยู่ ที่ดีของคนไทย - ประเด็น สร้าง “สภาพแวดล้อม” ที่เอื้อต่อการพัฒนา - ประเด็นย่อย ครอบครัวยุติมีสุข - ประเด็น สร้าง “สุขภาวะที่ดี” ทั้งกาย ใจ สติปัญญา และสังคม - ประเด็นย่อย ส่งเสริมสุขภาวะชุมชน <p>ยุทธศาสตร์ชาติ ด้านการสร้างการเติบโตบนคุณภาพชีวิตที่เป็นมิตรต่อสิ่งแวดล้อม</p> <ul style="list-style-type: none"> - เป้าหมาย มีการปรับตัวเพื่อลดความเสี่ยงและเสียหาย จากภัยธรรมชาติและผลกระทบที่เกี่ยวข้องกับการเปลี่ยนแปลงสภาพภูมิอากาศ - ประเด็น สังคมที่เป็นมิตรต่อสภาพภูมิอากาศ - ประเด็นย่อย ลดผลกระทบจากการเปลี่ยนแปลงสภาพภูมิอากาศ - ประเด็น พัฒนาความมั่นคง น้ำ พลังงาน และเกษตรที่เป็นมิตรต่อสิ่งแวดล้อม - ประเด็นย่อย พัฒนาความมั่นคงด้านเกษตรและอาหาร
-------------------	--	---



<p>แผนระดับ ๒ (ให้กรอกเฉพาะแผนที่สอดคล้อง แต่อย่างน้อยต้องระบุความสอดคล้องกับแผนแม่บทฯ และแผนพัฒนาเศรษฐกิจและสังคมแห่งชาติ)</p>	<p>แผนแม่บทภายใต้ยุทธศาสตร์ชาติ ประเด็น การเกษตร</p> <p><input type="checkbox"/> เป้าหมายประเด็นของแผนแม่บทฯ</p> <p>๑. ผลผลิตภัณฑมวลรวมในประเทศในสาขาเกษตรเพิ่มขึ้น</p> <p>๒. ผลผลิตภาพการผลิตของภาคเกษตรเพิ่มขึ้น</p>	<p>แผนแม่บทภายใต้ยุทธศาสตร์ชาติ ประเด็น เศรษฐกิจฐานราก</p> <p><input type="checkbox"/> เป้าหมายประเด็นของแผนแม่บทฯ</p> <p>- รายได้ของประชากรกลุ่มรายได้น้อยเพิ่มขึ้นอย่างกระจายอย่างต่อเนื่อง</p> <p><input type="checkbox"/> แผนย่อยของแผนแม่บทฯ</p>	<p>แผนการปฏิรูปประเทศ ด้าน ด้านเศรษฐกิจ</p> <p><input type="checkbox"/> เรื่อง/ประเด็นการปฏิรูป</p> <p>- ขยายพื้นที่ชลประทานให้เกษตรกรมีน้ำใช้สำหรับการผลิตสินค้าเกษตร อย่างเหมาะสมเพียงพอ ทั้งถึงและเป็นธรรม</p> <p>- เพิ่มมูลค่าสินค้าเกษตรไปสู่อุตสาหกรรมอาหาร</p>	<p>แผนพัฒนาเศรษฐกิจและสังคมแห่งชาติ</p> <p><input type="checkbox"/> หมายเหตุที่ ๑ ไทยเป็นประเทศชั้นนำด้านสินค้าเกษตรและเกษตรแปรรูปมูลค่าสูง</p> <p>เป้าหมายระดับยุทธศาสตร์</p>	<p>นโยบายและแผนระดับชาติว่าด้วยความมั่นคงแห่งชาติ</p> <p><input type="checkbox"/> นโยบายและแผนความมั่นคงที่ ๑ การเสริมสร้างความมั่นคงของสถาบันหลักของชาติ</p>
---	--	---	---	--	---

	<input type="checkbox"/> แผนย่อยของแผนแม่บทฯ เกษตรอัตลักษณ์พื้นถิ่น - เป้าหมายแผนย่อย สินค้าเกษตรอัตลักษณ์พื้นถิ่นมี มูลค่าเพิ่มขึ้น - แนวทางการพัฒนา ส่งเสริมและพัฒนาผลิตภัณฑ์ที่มี เอกลักษณ์เฉพาะถิ่น ด้วยการ ประยุกต์ใช้ ภูมิปัญญาท้องถิ่น เทคโนโลยี และนวัตกรรม	- การสร้างสภาพแวดล้อม และกลไกที่ส่งเสริมการ พัฒนาเศรษฐกิจฐานราก - เป้าหมายแผนย่อย ผู้ประกอบการเศรษฐกิจฐาน ราก มีรายได้เพิ่มขึ้นอย่าง ต่อเนื่อง - แนวทางการพัฒนา ส่งเสริมการรวมกลุ่ม ในรูปแบบที่มีโครงสร้างกระจาย รายได้ ทั้งวิสาหกิจชุมชน สหกรณ์ และวิสาหกิจเพื่อสังคม การพัฒนาช่องทาง การตลาดและเครือข่าย	และเศรษฐกิจชีวภาพตาม แนวทาง BCG	- มูลค่าเพิ่มของสินค้า เกษตรและเกษตรแปรร รูปสูงขึ้น แนวทางการพัฒนา - การส่งเสริมการผลิต และการขยายตัวของ ตลาดสินค้าเกษตรและ ผลิตภัณฑ์เกษตรแปรร รูปที่มีมูลค่าเพิ่มสูง	
--	---	---	------------------------------------	---	--



แผนระดับ ๓	<p style="text-align: center;">เป้าหมายและแนวทางการพัฒนาภาคตะวันออกเฉียงเหนือ (พ.ศ. ๒๕๖๖ – ๒๕๗๐)</p> <p>ทิศทางการพัฒนาภาคตะวันออกเฉียงเหนือ</p> <p>“ศูนย์กลางเศรษฐกิจของอนุภูมิภาคแม่น้ำโขง” โดยพัฒนาภาคเกษตรไปสู่เกษตรสมัยใหม่ เพื่อต่อยอดไปสู่เศรษฐกิจชีวภาพ เชื่อมโยงการค้า การลงทุนในภูมิภาค ตามแนวคิดการเป็นฐานการผลิตของประเทศที่เป็นมิตรกับสิ่งแวดล้อม เป็นประตูเชื่อมโยงประเทศเพื่อนบ้านเพื่อสร้างโอกาสในการเพิ่มขีดความสามารถในการแข่งขันและยกระดับคุณภาพชีวิตประชาชน</p> <p>เป้าหมายรวม อัตราการขยายตัวผลิตภัณฑ์ภาคเฉลี่ยร้อยละ ๕.๐ ต่อปี</p> <p>แนวทางการพัฒนา</p> <p>การกำหนดแนวทางการพัฒนาภาคตะวันออกเฉียงเหนือได้พิจารณาถึงความเชื่อมโยงกับหมุดหมายการพัฒนาประเทศตามกรอบแผนพัฒนาฯ ฉบับที่ ๑๓ พร้อมทั้งพิจารณา โอกาส ศักยภาพ ปัญหาและข้อจำกัดของภาค เพื่อกำหนดกรอบแนวทางการพัฒนาไปสู่ “ศูนย์กลางเศรษฐกิจของอนุภูมิภาคแม่น้ำโขง” โดยใช้ความรู้ เทคโนโลยี นวัตกรรม และความคิดสร้างสรรค์ในการเสริมสร้างความเข้มแข็งของเศรษฐกิจภายในภาคให้มีการเจริญเติบโตได้อย่างเต็มศักยภาพ และการแสวงหาโอกาสการนำความรู้ ทักษะ เทคโนโลยีและนวัตกรรมมาช่วยขับเคลื่อนการพัฒนา</p> <p>แนวทางการพัฒนาภาคตะวันออกเฉียงเหนือ มีความสอดคล้องกับแผนพัฒนาจังหวัดอุบลราชธานี</p> <ol style="list-style-type: none"> ๑. พัฒนาภาคเกษตรด้วยเทคโนโลยีสมัยใหม่มุ่งสู่ฐานเศรษฐกิจชีวภาพที่มีมูลค่าสูง ๒. บริหารจัดการน้ำให้เพียงพอเพื่อรองรับการพัฒนาเมืองและกิจกรรมทางเศรษฐกิจ ๓. พัฒนาและส่งเสริมการท่องเที่ยวหลักและแหล่งท่องเที่ยวชุมชนให้ได้มาตรฐาน เพื่อสร้างรายได้ให้กับชุมชน ๔. พัฒนาผลิตภัณฑ์พื้นถิ่นไปสู่มาตรฐานสากลเพื่อสร้างเศรษฐกิจในชุมชน ๕. ยกระดับคุณภาพชีวิตของคนทุกช่วงวัยให้ได้มาตรฐานและแก้ปัญหาความยากจนให้กับผู้มีรายได้น้อยเพื่อลดความเหลื่อมล้ำทางสังคม
------------	---

สาระสำคัญ แผนพัฒนา จังหวัด	เป้าหมายการพัฒนาจังหวัด “ เมืองน่าอยู่ทันสมัย เกษตรปลอดภัยมูลค่าสูง เศรษฐกิจชีวภาพ ศูนย์กลางการค้า การลงทุน เมืองท่องเที่ยวแห่งความสุขหลายมิติสู่สากล ”	ตัวชี้วัดความสำเร็จตามเป้าหมายการพัฒนาจังหวัด (ให้ระบุทั้งตัวชี้วัดและค่าเป้าหมาย) ๑) มูลค่าการเพิ่มขึ้นของผลิตภัณฑ์มวลรวมภาคการเกษตรของจังหวัด (GPP) เพิ่มขึ้น เป้าหมาย ๕ ปี ร้อยละ ๒ ต่อปี ๒) มูลค่าการลงทุนเพิ่มขึ้น ร้อยละ ๒ ต่อปี ๓) ร้อยละที่เพิ่มขึ้นของรายได้ทางการท่องเที่ยว ร้อยละ ๒ ต่อปี
---	---	--

ประเด็นการ พัฒนาจังหวัด	๑. การพัฒนาเมืองน่าอยู่ทันสมัย	๒. การส่งเสริมเกษตรปลอดภัย มูลค่าสูง	๓. การส่งเสริมเศรษฐกิจชีวภาพ	๔. การพัฒนาศูนย์กลางการค้าการ ลงทุน	๕. การส่งเสริมเมืองท่องเที่ยวแห่ง ความสุขหลายมิติสู่สากล
------------------------------------	---------------------------------------	---	-------------------------------------	--	---

แผนงาน	<p>๑) การขับเคลื่อนให้จังหวัดอุบลราชธานีเป็นศูนย์กลางสุขภาพ (Medical Hub) เป็นศูนย์กลางการรักษาผู้ป่วยที่เด่นชัดและโดดเด่นเฉพาะด้าน</p> <p>๒) การพัฒนาเป็นเมืองสุขภาวะดี มีความพร้อมในการตอบสนองทุกความต้องการของผู้อยู่อาศัยในทุกด้าน และมีสิ่งอำนวยความสะดวก</p> <p>๓) การพัฒนาระบบความปลอดภัย โครงสร้างพื้นฐาน และระบบสาธารณูปโภค</p> <p>๔) ส่งเสริมการเรียนรู้และพัฒนาการเข้าถึงบริการทางด้านการศึกษาตลอดชีวิตอย่างเท่าเทียม</p> <p>๕) การรักษาความมั่นคงของชาติและความปลอดภัยของประชาชน</p> <p>๖) การพัฒนาพลังงานทดแทนและพลังงานสะอาด</p> <p>๗) การจัดการทรัพยากรธรรมชาติและสิ่งแวดล้อม</p>	<p>๑) ส่งเสริมการผลิตการแปรรูป และบริหารจัดการสินค้าเกษตร มูลค่าสูงสู่สากล</p> <p>๒) ส่งเสริมพัฒนาเกษตรกร สถาบันเกษตรกร และวิสาหกิจชุมชน เป็นผู้ประกอบการธุรกิจสมัยใหม่อย่างครบวงจร</p> <p>๓) สร้างภูมิคุ้มกันทางการเกษตรต่อการเกิดภัยพิบัติทางธรรมชาติและโรคระบาด</p> <p>๔) ส่งเสริมพลังงานทดแทนเศรษฐกิจฐานราก และอนุรักษ์ฟื้นฟูทรัพยากรดินและน้ำเพื่อการเกษตรเพื่อการทำเกษตรมูลค่าสูง</p>	<p>๑) ถ่ายทอดเทคโนโลยี ผลงานวิจัย และนวัตกรรม ให้แก่เกษตรกร กลุ่มเกษตรกรและผู้ประกอบการ เพื่อให้สามารถแปรรูปและใช้ประโยชน์จากทรัพยากรทางชีวภาพของพื้นที่ได้อย่างมีประสิทธิภาพ</p> <p>๒) สร้างและพัฒนาโครงสร้างพื้นฐานส่งเสริมมาตรฐาน และส่งเสริมการเข้าถึงการตรวจสอบและรับรองมาตรฐานการแปรรูปผลิตภัณฑ์จากฐานชีวภาพสู่สากล</p> <p>๓) สร้างผลิตภัณฑ์มูลค่าสูงเพื่อเป็นผลิตภัณฑ์หลักของจังหวัดอุบลราชธานี (Ubon Premium Products) ด้วยงานวิจัยและนวัตกรรม</p> <p>๔) เสริมสร้างการตลาดและการผลิตให้แก่อุตสาหกรรมบนฐานชีวภาพของเพื่อผลักดันให้อุบลราชธานีเป็น Bioeconomy Hub ของพื้นที่</p>	<p>๑) การเสริมสร้างศักยภาพการค้าชายแดน</p> <p>๒) ส่งเสริมผู้ประกอบการและ SMEs เพื่อเพิ่มขีดความสามารถในการแข่งขัน</p> <p>๓) พัฒนาผู้ประกอบการและแรงงานด้วยเทคโนโลยีและนวัตกรรม</p> <p>๔) สร้างโอกาสเข้าถึงตลาดและขยายช่องทาง การตลาด ทั้งใน และต่างประเทศ</p> <p>๕) พัฒนาโครงสร้างพื้นฐานและสิ่งอำนวยความสะดวกเพื่อรองรับการขยายตัวด้านการค้าการลงทุน</p>	<p>๑) การพัฒนาโครงสร้างพื้นฐาน และสิ่งอำนวยความสะดวก เพื่อรองรับการขยายตัวของอุตสาหกรรมการท่องเที่ยวสู่สากล</p> <p>๒) การพัฒนาคุณภาพแหล่งท่องเที่ยว สินค้าและบริการ รูปแบบการท่องเที่ยวที่หลากหลาย ให้เกิดความสมดุลและยั่งยืน</p> <p>๓) การพัฒนาศักยภาพบุคลากรด้านการท่องเที่ยวและสนับสนุนการมีส่วนร่วมของประชาชนในการพัฒนาการท่องเที่ยว</p> <p>๔) การประชาสัมพันธ์และการตลาดด้านการท่องเที่ยว การส่งเสริมวิถีและวัฒนธรรมท้องถิ่น และการสร้างความเชื่อมั่นของนักท่องเที่ยว</p> <p>๕) การส่งเสริมการบูรณาการการบริหารจัดการการท่องเที่ยวและสนับสนุนความร่วมมือระหว่างประเทศ</p>
---------------	--	---	--	---	--

<p style="text-align: center;">โครงการสำคัญ</p>	<p>๑. โครงการรักษาความมั่นคงของชาติและความปลอดภัยของประชาชน</p> <p>๒. โครงการเพิ่มศักยภาพการขับเคลื่อนการพัฒนาเมืองอัจฉริยะ Smart City อุบลราชธานี</p> <p>๓. โครงการพัฒนาเมืองสุขภาวะที่ดี การศึกษาเท่าเทียม สู่การเป็นเมืองอัจฉริยะ</p> <p>๔. โครงการการจัดการทรัพยากรธรรมชาติและสิ่งแวดล้อม</p> <p>๕. โครงการส่งเสริมการเรียนรู้และพัฒนาคุณภาพชีวิต และการศึกษาอย่างเท่าเทียม</p>	<p>๑. โครงการส่งเสริมและพัฒนาศักยภาพการผลิตและแปรรูปสินค้าเกษตรแบบครบวงจรเพื่อยกระดับเกษตรกร และวิสาหกิจชุมชนสู่การเป็นเกษตรอินทรีย์ตามแนวทาง BCG Economy</p> <p>๒. โครงการพัฒนาแหล่งน้ำเพื่อการเกษตร และการบริหารจัดการน้ำให้เพียงพอเพื่อรองรับการพัฒนา</p> <p>๓. ส่งเสริมพัฒนาเกษตรกร สถาบันเกษตรกร และวิสาหกิจชุมชนเป็นผู้ประกอบการธุรกิจสมัยใหม่อย่างครบวงจร</p>	<p>๑. โครงการเสริมสร้างองค์ความรู้ในการนำเทคโนโลยี นวัตกรรมเพื่อการแปรรูปและใช้ประโยชน์จากทรัพยากรฐานชีวภาพ</p> <p>๒. โครงการพัฒนา ส่งเสริม และสนับสนุนเกษตรกร กลุ่มเกษตรกรให้ได้รับการรับรองมาตรฐานการผลิตผลิตภัณฑ์จากฐานชีวภาพ</p> <p>๓. โครงการส่งเสริม และพัฒนาระบบเทคโนโลยี เพื่อเพิ่มมูลค่าเศรษฐกิจชีวภาพ</p>	<p>๑. โครงการพัฒนาสินค้า และผู้ประกอบการเพื่อการค้าการลงทุนสู่สากล</p> <p>๒. โครงการพัฒนาโครงสร้างพื้นฐานและสิ่งอำนวยความสะดวกเพื่อรองรับการค้าการลงทุน</p>	<p>๑. โครงการพัฒนาโครงสร้างพื้นฐานและสิ่งอำนวยความสะดวก เพื่อสนับสนุนการท่องเที่ยวมีคุณภาพและมาตรฐาน</p> <p>๒. โครงการพัฒนาศักยภาพรูปแบบทางการท่องเที่ยวของจังหวัดในมิติที่หลากหลาย สืบสานประเพณีวัฒนธรรมและอัตลักษณ์ให้เกิดความสมดุลยั่งยืน</p> <p>๓. โครงการประชาสัมพันธ์และขยายฐานการตลาดด้านการท่องเที่ยว เพื่อสร้างความเชื่อมั่นของนักท่องเที่ยว</p>
--	---	--	---	---	---

สารบัญแผนพัฒนาจังหวัดอุบลราชธานี พ.ศ.๒๕๖๖ - ๒๕๗๐

ลำดับ	โครงการ	หน้า
๑	บทสรุปผู้บริหาร	
๒	ความสอดคล้องกับแผน ๓ ระดับ ตามนโยบายของมติคณะรัฐมนตรี เมื่อวันที่ ๔ ธันวาคม ๒๕๖๐	
๓	ข้อมูลเพื่อการพัฒนา	๑
๔	ประเด็นปัญหาและความต้องการเชิงพื้นที่	๔๗
๕	ผลการพัฒนาและแก้ไขปัญหาระดับจังหวัดในช่วงที่ผ่านมา	๕๒
๖	บทวิเคราะห์	๘๘
๗	เป้าหมายการพัฒนาจังหวัด	๑๑๓
๘	ประเด็นการพัฒนาของจังหวัด	๑๑๔
๙	แผนงานและโครงการสำคัญ	๑๒๑
๑๐	ภาพผนวก	๒๒๓

สารบัญตาราง

ตารางที่	หน้า
ตารางที่ ๑	๓
ตารางที่ ๒	๖
ตารางที่ ๓	๘
ตารางที่ ๔	๑๐
ตารางที่ ๕	๑๑
ตารางที่ ๖	๑๒
ตารางที่ ๗	๑๖
ตารางที่ ๘	๑๗
ตารางที่ ๙	๒๕
ตารางที่ ๑๐	๒๖
ตารางที่ ๑๑	๓๓
ตารางที่ ๑๒	๓๕
ตารางที่ ๑๓	๓๗
ตารางที่ ๑๔	๓๘
ตารางที่ ๑๕	๓๙
ตารางที่ ๑๖	๓๙
ตารางที่ ๑๗	๓๙
ตารางที่ ๑๘	๔๐
ตารางที่ ๑๙	๔๐

สารบัญตาราง

ตารางที่	หน้า
ตารางที่ ๒๐	จำนวนครัวเรือนที่ไม่ผ่านเกณฑ์รายได้เฉลี่ยของครัวเรือนต่อปี
ตารางที่ ๒๑	อำเภอที่มีครัวเรือนไม่ผ่านเกณฑ์รายได้เฉลี่ยของครัวเรือนต่อปีมากที่สุด
ตารางที่ ๒๒	สถิติเนื้อที่ป่าไม้ในจังหวัดอุบลราชธานี พ.ศ.๒๕๕๙
ตารางที่ ๒๓	สถิติพื้นที่ป่าไม้จังหวัดอุบลราชธานี พ.ศ.๒๕๔๗ - ๒๕๕๖

สารบัญภาพ

ภาพที่	หน้า
ภาพที่ ๑ แผนที่แสดงที่ตั้งและอาณาเขตของจังหวัดอุบลราชธานี	๒
ภาพที่ ๒ แสดงลักษณะภูมิประเทศจังหวัดอุบลราชธานี	๕
ภาพที่ ๓ แสดงทิศทางลม ร่องมรสุม และพายุที่พัดผ่านจังหวัดอุบลราชธานี	๗
ภาพที่ ๔ แสดงจำนวนโรงงานอุตสาหกรรมจังหวัดอุบลราชธานี จำแนกรายอำเภอ พ.ศ. ๒๕๖๔	๑๓
ภาพที่ ๕ แสดงจำนวนสถานประกอบการและคนทำงาน จังหวัดอุบลราชธานี พ.ศ.๒๕๖๔	๑๔
ภาพที่ ๖ แสดงโครงข่ายคมนาคมทางถนน จังหวัดอุบลราชธานี	๒๐
ภาพที่ ๗ แสดงโครงข่ายคมนาคมทางราง จังหวัดอุบลราชธานี	๒๑
ภาพที่ ๘ ท่าเรือขนส่งสินค้าและท่าเรือท่องเที่ยวในจังหวัดอุบลราชธานี	๒๒
ภาพที่ ๙ ท่าอากาศยานนานาชาติอุบลราชธานี	๒๒
ภาพที่ ๑๐ รถโดยสารสาธารณะเชื่อมโยงภายในพื้นที่จังหวัดอุบลราชธานี	๒๓
ภาพที่ ๑๑ แหล่งผลิตไฟฟ้าในจังหวัดอุบลราชธานี	๒๗
ภาพที่ ๑๒ ที่ตั้งและพื้นที่ให้บริการของสำนักงานการไฟฟ้าส่วนภูมิภาคในจังหวัดอุบลราชธานี	๒๘
ภาพที่ ๑๓ ที่ตั้งและพื้นที่ให้บริการของสำนักงานประปาส่วนภูมิภาคในจังหวัดอุบลราชธานี	๒๙
ภาพที่ ๑๔ ที่ตั้งและพื้นที่ให้บริการของสถานที่กำจัดขยะมูลฝอยในจังหวัดอุบลราชธานี	๓๐
ภาพที่ ๑๕ ที่ตั้งและพื้นที่ให้บริการของสถานที่กำจัดขยะมูลฝอยที่ถูกหลักสุขาภิบาล ในจังหวัดอุบลราชธานี	๓๑
ภาพที่ ๑๖ ตำแหน่งและพื้นที่ให้บริการของสถานบริการสาธารณสุขในจังหวัดอุบลราชธานี	๓๔
ภาพที่ ๑๗ ตำแหน่งและพื้นที่ให้บริการของสถานศึกษาในจังหวัดอุบลราชธานี	๓๖
ภาพที่ ๑๘ แสดงเขตป่าสงวนแห่งชาติ จังหวัดอุบลราชธานี	๔๔

สารบัญแผนภูมิ

แผนภูมิที่	หน้า
แผนภูมิที่ ๑ โครงสร้างการผลิตจากผลิตภัณฑ์มวลรวมจังหวัดอุบลราชธานี ปี ๒๕๖๑	๙

๓.๑ ข้อมูลเพื่อการพัฒนา



จังหวัดอุบลราชธานีแห่งภาคตะวันออกเฉียงเหนือ ได้ชื่อว่าเป็นเมืองดอกบัวอันมีแม่น้ำมูลแม่น้ำชีไหลพาดผ่านดุจเสมือนเส้นชีวิตของชาวเมืองในสมัยก่อนกรุงรัตนโกสินทร์ ท้าวคำผง ท้าวทิศพรหมและท้าวกำ บุดรพระวอ พระตาหนีภัยสงคราม “พระเจ้าสิริบุญสาร” เจ้าแห่งนครเวียงจันทน์เข้ามาพึ่งพระบรมโพธิสมภารของสมเด็จพระเจ้าตากสินมหาราชและในสมัยนั้นเมืองอุบลราชธานี ยังเป็นเพียงชุมชนที่กลุ่มชนอพยพเข้ามาตั้ง ถิ่นฐานอยู่ที่เวียงดอนกองแขวงจำปาศักดิ์เท่านั้น ยังไม่ได้สถาปนาเป็นเมืองอุบลราชธานีจนถึงสิ้นรัชสมัยสมเด็จพระเจ้าตากสินมหาราช และในสมัยกรุงรัตนโกสินทร์ตอนต้น พระพุทธยอดฟ้าจุฬาโลกมหาราชทรงมีพระราชประสงค์ที่จะรวมพลเมืองเพื่อเป็นกำลังของประเทศ โดยทรงมีพระราชกำหนดว่า หากเจ้าเมืองใดหรือบุคคลใดรวมไพร่พลได้มากตั้งเมืองเป็นปึกแผ่นมั่นคงก็จะได้รับโปรดเกล้าฯ แต่งตั้งให้เป็นเจ้าเมือง พระปฐมสุรราช (ท้าวคำผง) จึงอพยพครอบครัวไพร่พลจากเวียงดอนกองมาตั้งหลักแหล่งบริเวณห้วยแจระแม จนต่อมาพระปฐมสุรราชสามารถยกทัพปราบกบฏได้ชัยชนะพระบาทสมเด็จพระพุทธยอดฟ้าจุฬาโลกมหาราชจึงโปรดเกล้าฯ แต่งตั้งพระปฐมสุรราชเป็น พระปฐมวราชสุริยวงศ์ครองเมืองอุบลราชธานี และเป็นเจ้าเมืองคนแรกของอุบลราชธานี ให้ยกฐานะบ้านแจระแมขึ้นเป็น “เมืองอุบลราชธานี” ในปี พ.ศ. ๒๓๓๕ และภายหลังได้ย้ายไปตั้งเมืองใหม่ที่ “ดงอู่ผึ้ง” อันเป็นที่ตั้งเมืองอุบลราชธานีในปัจจุบันเหตุที่มี “ราชธานี” ต่อท้ายนั้นเป็นเพราะว่ามีเจ้าเมืองสืบต่อมาถึง ๔ คน และในสมัยกรุงรัตนโกสินทร์ตอนต้นจังหวัดอุบลราชธานี มีฐานะเป็นเมืองสำคัญเมืองหนึ่งเป็นที่ตั้งกองบัญชาการมณฑลอิสานมาโดยตลอดจนถึงรัชกาลพระบาทสมเด็จพระปกเกล้าเจ้าอยู่หัว ในปี พ.ศ. ๒๔๖๘ ได้มีการยุบเลิกมณฑลอุบลราชธานี จึงนับได้ว่าจังหวัดอุบลราชธานีได้รับการปรับปรุงเปลี่ยนแปลง ก่อให้เกิดการพัฒนาอย่างก้าวกระโดดในพื้นที่ มีการขยายตัวของเมืองพื้นที่เมืองในหลายพื้นที่ โดยเฉพาะอำเภอเมืองอุบลราชธานีและอำเภวารินชำราบที่เป็นศูนย์กลางการพัฒนา จนกลายเป็นจังหวัดที่มีความเจริญก้าวหน้าทัดเทียมจังหวัดต่าง ๆ ในประเทศไทย

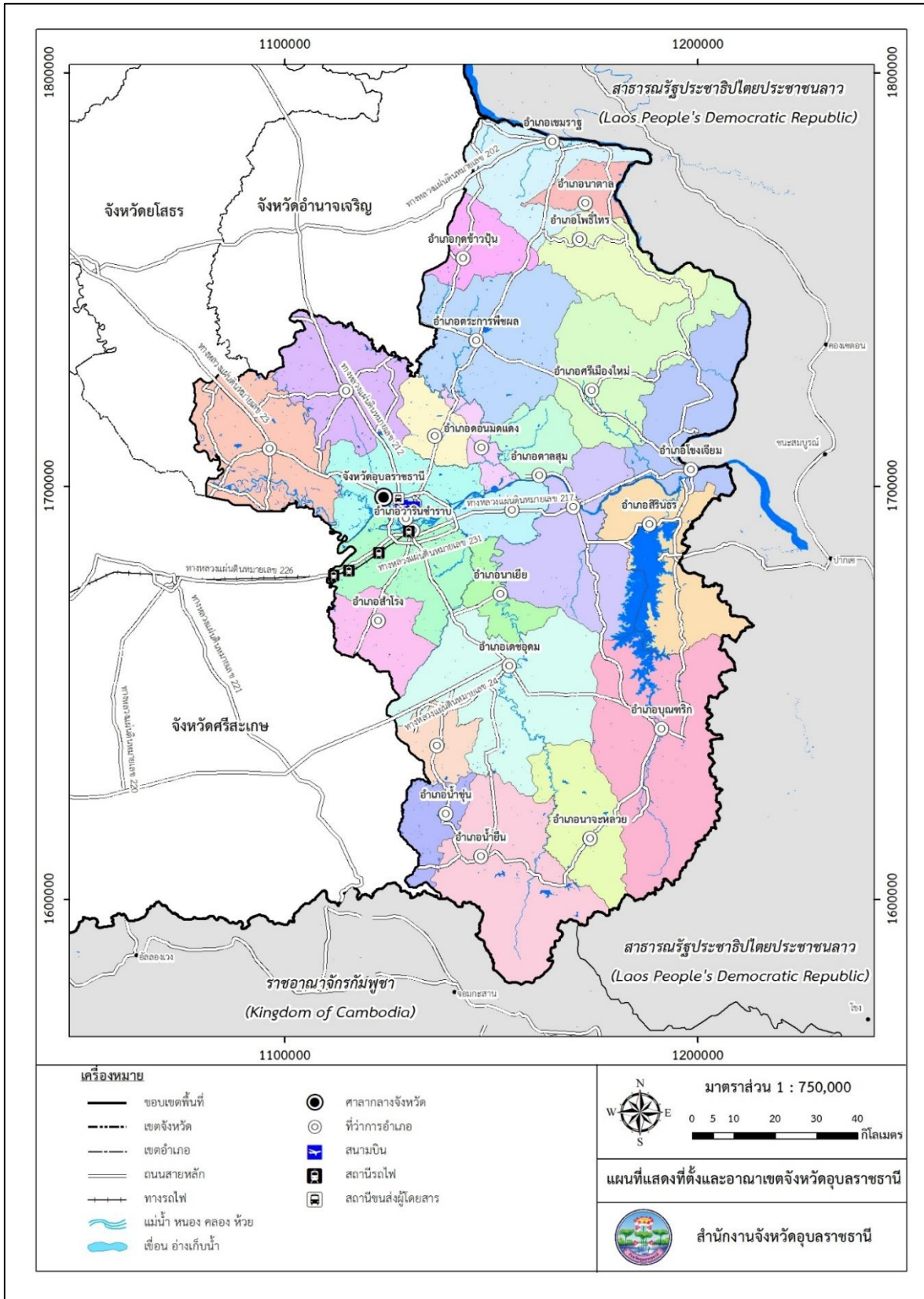

ภาพที่ ๑ - ๑ แผนที่แสดงที่ตั้งและอาณาเขตของจังหวัดอุบลราชธานี

๓.๑.๑ ข้อมูลพื้นฐานทางกายภาพ

ที่ตั้ง อาณาเขต และขนาดพื้นที่

จังหวัดอุบลราชธานี ตั้งอยู่สุดชายแดนตะวันออกเฉียงใต้ของภาคตะวันออกเฉียงเหนือของประเทศไทย เส้นรุ้งที่ ๑๔ องศา ๑๒ ลิปดา ถึง ๑๖ องศา ๕ ลิปดา และเส้นแวงที่ ๑๐๔ องศา ๒๓ ลิปดา ถึง ๑๐๕ องศา ๓๘ ลิปดาตะวันออก มีความสูงจากระดับน้ำทะเลปานกลางโดยเฉลี่ย มีพื้นที่จากข้อมูลกรมการปกครองส่วนท้องถิ่น ประมาณ ๑๕,๗๖๓.๔๑ ตารางกิโลเมตร หรือประมาณ ๙,๘๕๒,๑๓๑.๒๕ ไร่ มีขนาดใหญ่เป็นอันดับที่ ๕ ของประเทศ และใหญ่เป็นอันดับที่ ๒ ของภาคตะวันออกเฉียงเหนือ รองจากจังหวัดนครราชสีมา อยู่ห่างจากกรุงเทพมหานครตามเส้นทางรถไฟประมาณ ๕๗๕ กิโลเมตร และทางหลวงแผ่นดินประมาณ ๖๓๐ กิโลเมตร มีอาณาเขตติดต่อกับจังหวัดใกล้เคียงดังนี้

ทิศเหนือ	ติดต่อกับ	จังหวัดอำนาจเจริญ จังหวัดยโสธรและสาธารณรัฐประชาธิปไตยประชาชนลาว
ทิศตะวันออก	ติดต่อกับ	แขวงจำปาสัก สาธารณรัฐประชาธิปไตยประชาชนลาว
ทิศใต้	ติดต่อกับ	จังหวัดพระวิหาร ราชอาณาจักรกัมพูชา
ทิศตะวันตก	ติดต่อกับ	จังหวัดศรีสะเกษและจังหวัดยโสธร

เขตการปกครอง

จังหวัดอุบลราชธานี แบ่งการปกครองออกเป็น ๒๕ อำเภอ ๒๑๙ ตำบล ๒,๗๐๔ หมู่บ้าน มีการบริหารราชการส่วนท้องถิ่น ประกอบด้วย องค์การบริหารส่วนจังหวัด ๑ แห่ง เทศบาลนคร ๑ แห่ง คือ เทศบาลนครอุบลราชธานี โดยได้รับการยกฐานะเป็นเทศบาลนครเมื่อวันที่ ๒๕ พฤษภาคม พ.ศ. ๒๕๔๒ เทศบาลเมือง ๔ แห่ง เทศบาลตำบล ๕๔ แห่ง องค์การบริหารส่วนตำบล จำนวน ๑๗๙ แห่ง

ตารางที่ ๑ - ๑ การแบ่งเขตการปกครอง จังหวัดอุบลราชธานี

อำเภอ	เนื้อที่ (ตร.กม.)	ตำบล	หมู่บ้าน	องค์กรปกครองส่วนท้องถิ่น(แห่ง)				
				อบจ.	ทน.	ทม.	ทต.	อบต.
เมืองอุบลราชธานี	๕๔๖.๑๖	๑๒	๑๕๕	๑	๑	๑	๓	๘
ศรีเมืองใหม่	๑,๓๐๙.๕๐	๑๑	๑๒๑	-	-	-	๑	๑๑
โขงเจียม	๗๔๗.๐๑	๕	๕๒	-	-	-	๑	๕
เขื่องใน	๘๗๗.๒๒	๑๘	๑๘๓	-	-	-	๓	๑๖
เขมราฐ	๕๒๓.๑๕	๙	๑๒๓	-	-	-	๖	๔
เดชอุดม	๑,๑๕๔.๒๙	๑๖	๒๔๓	-	-	๑	๔	๑๔
นาจะหลวย	๕๑๖.๒๑	๖	๗๘	-	-	-	๒	๕
น้ำยืน	๘๙๓.๕๐	๗	๑๐๒	-	-	-	๓	๕
บุญศรี	๑,๔๑๘.๐๐	๘	๑๒๗	-	-	-	๓	๖
ตระการพืชผล	๑,๕๕๓.๙๕	๒๓	๒๓๔	-	-	-	๑	๒๒
กุดข้าวปุ้น	๓๓๐.๐๐	๕	๗๕	-	-	-	๑	๕
ม่วงสามสิบ	๙๓๐.๔๐	๑๔	๑๕๘	-	-	-	๑	๑๔
วารินชำราบ	๕๗๒.๐๕	๑๖	๑๙๒	-	-	๑	๗	๙
พิบูลมังสาหาร	๗๙๙.๑๑	๑๔	๑๘๐	-	-	๑	๔	๑๐
ตาลชุม	๓๐๗.๙๔	๖	๕๙	-	-	-	๑	๖
โพธิ์ไทร	๔๐๓.๒๙	๖	๗๑	-	-	-	๑	๖
สำโรง	๔๑๗.๐๐	๙	๑๐๘	-	-	-	๑	๘
ดอนมดแดง	๒๒๓.๕๑	๔	๔๗	-	-	-	-	๔
สิรินธร	๗๕๙.๘๖	๖	๗๖	-	-	-	๒	๕

อำเภอ	เนื้อที่ (ตร.กม.)	ตำบล	หมู่บ้าน	องค์กรปกครองส่วนท้องถิ่น(แห่ง)				
				อบจ.	ทน.	ทม.	ทต.	อบต.
ทุ่งศรีอุดม	๒๔๔.๐๐	๕	๕๒	-	-	-	-	๕
นาเยี่ย	๑๘๗.๔๑	๓	๓๕	-	-	-	๓	๑
นาตาล	๑๙๔.๘๔	๔	๖๔	-	-	-	-	๔
เหล่าเสือโก้ก	๒๓๐.๐๐	๔	๕๕	-	-	-	๑	๓
สว่างวีระวงศ์	๒๔๗.๑๓	๔	๕๙	-	-	-	๓	๑
น้ำขุ่น	๓๗๗.๘๘	๔	๕๕	-	-	-	๒	๒
รวม	๑๕,๗๖๓.๔๑	๒๑๙	๒,๗๐๔	๑	๑	๔	๕๔	๑๗๙

ที่มา : ส่วนวิจัยและพัฒนาระบบ รูปแบบและโครงสร้าง สำนักพัฒนาระบบ รูปแบบและโครงสร้าง กรมการปกครองส่วนท้องถิ่น , พ.ศ. ๒๕๖๒

ลักษณะภูมิประเทศ

สภาพลักษณะภูมิประเทศของจังหวัดอุบลราชธานีจะเกี่ยวเนื่องกับลักษณะภูมิประเทศหลักในเขตพื้นที่ภาคตะวันออกเฉียงเหนือของประเทศไทย ซึ่งมีลักษณะเป็นพื้นที่ราบสูงที่เกิดจากการเปลี่ยนแปลง ทางธรณีวิทยา แต่เดิมในพื้นที่บริเวณนี้เคยเป็นทะเลมาก่อน จนเมื่อประมาณ ๔๐๐ ล้านปีที่ผ่านมา น้ำทะเลได้ลดระดับลง ทำให้เกิดพื้นดินและมีการยกตัวของชั้นของแอ่งเปลือกโลกขนาดใหญ่ บริเวณพื้นที่ภาคกลาง และตะวันออกเฉียงเหนือ พร้อมทั้งการทรุดตัวของอ่าวไทย ทำให้เกิดเป็นขอบชั้นอยู่ทั้งทางด้านตะวันตก และใต้ของภาคตะวันออกเฉียงเหนือ แล้วค่อยๆ ลาดลงเป็นแอ่งทางตอนกลางของภาค เรียกพื้นที่นี้ว่า ที่ราบสูงโคราช มีแอ่งที่ราบย่อย ๒ แอ่ง ซึ่งแบ่งแยกโดยเทือกเขาภูพานบริเวณจังหวัดสกลนคร ได้แก่ แอ่งอุดร - สกลนคร และแอ่งโคราช - อุบล สำหรับพื้นที่จังหวัดอุบลราชธานีตั้งอยู่บริเวณแอ่งที่ราบโคราช - อุบล มีลักษณะเป็นพื้นที่ระหว่างขอบชั้นของเขตที่ราบสูงทางด้านใต้และตะวันออกของจังหวัด กับพื้นที่แอ่งที่ราบ ทางตอนกลางและเหนือของจังหวัด มีความสูงจากระดับน้ำทะเลปานกลางเฉลี่ยประมาณ ๑๒๐ เมตร มีความลาดเอียงจากด้านทิศตะวันตกสู่ทิศตะวันออก ทำให้ลำน้ำสายหลักไหลจากทิศตะวันตกสู่ทิศตะวันออก สู่แม่น้ำโขง โดยภูมิสัณฐานของจังหวัดอุบลราชธานี ประกอบด้วย ที่ราบที่ลาดเขา เนินเขา และภูเขา



ภาพที่ ๑ - ๒ แสดงลักษณะภูมิประเทศจังหวัดอุบลราชธานี

ลักษณะภูมิอากาศ

โดยทั่วไปจะคล้ายกับจังหวัดอื่นๆ ในภาคตะวันออกเฉียงเหนือ คือ มีอากาศร้อนจัดในฤดูร้อน และอากาศค่อนข้างหนาวในฤดูหนาว ส่วนในฤดูฝนจะมีฝนตกชุกในช่วงเดือนพฤษภาคมถึงเดือนกันยายน สำหรับอุณหภูมิของจังหวัดอุบลราชธานี มีอุณหภูมิระหว่าง ๑๒.๑ - ๔๑.๑ องศาเซลเซียส

ลักษณะภูมิอากาศของจังหวัดอุบลราชธานี ขึ้นอยู่กับอิทธิพลของมรสุมที่พัดประจำฤดูกาล ๒ ชนิด คือมรสุมตะวันออกเฉียงเหนือ ซึ่งพัดพามวลอากาศเย็นและแห้งจากประเทศจีนเข้าปกคลุมประเทศไทยตั้งแต่ประมาณกลางเดือนตุลาคมถึงประมาณเดือนกุมภาพันธ์ ซึ่งอยู่ในช่วงฤดูหนาวของประเทศไทย ทำให้จังหวัดอุบลราชธานีมีอากาศหนาวเย็นและแห้งทั่วไป และมรสุมตะวันตกเฉียงใต้ที่พัดพามวลอากาศชื้นจากทะเลและมหาสมุทรเขากคลุมประเทศไทยในช่วงฤดูฝน (ประมาณกลางเดือนพฤษภาคมถึงประมาณกลางเดือนตุลาคม) ทำให้มีฝนตกชุกทั่วไป ฤดูกาล

ฤดูกาลของจังหวัดอุบลราชธานี พิจารณาตามลักษณะของลมฟ้าอากาศของประเทศไทยสามารถแบ่ง ออกได้เป็น ๓ ฤดู ดังนี้

ฤดูหนาว เริ่มต้นประมาณกลางเดือนตุลาคมถึงประมาณกลางเดือนกุมภาพันธ์ ซึ่งเป็นช่วงที่มรสุมตะวันออกเฉียงเหนือพัดปกคลุมประเทศไทย อากาศโดยทั่วไปจะหนาวเย็นและแห้ง โดยมีอากาศหนาวจัดในบางวันและเดือนที่มีอากาศหนาวมากที่สุดจะอยู่ในช่วงเดือนธันวาคมถึงมกราคม แต่ทั้งนี้ขึ้นอยู่กับอิทธิพลของบริเวณความกดอากาศสูงจากประเทศจีนที่แผ่ลงปกคลุมประเทศไทยในช่วงดังกล่าวด้วย

ฤดูร้อน เริ่มต้นประมาณกลางเดือนกุมภาพันธ์ถึงกลางเดือนพฤษภาคม ซึ่งเป็นที่มีอากาศร้อนอบอ้าวโดยทั่วไป โดยเฉพาะเดือนเมษายนจะเป็นเดือนที่มีอากาศร้อนอบอ้าวที่สุดของปี

ฤดูฝน เริ่มต้นประมาณกลางเดือนพฤษภาคมถึงกลางเดือนตุลาคม เป็นช่วงที่มีรสุมตะวันตกเฉียงใต้พัดเอาความชื้นจากทะเลและมหาสมุทรมาปกคลุมประเทศไทย ประกอบกับในช่วงดังกล่าวร่องความกดอากาศต่ำที่พาดอยู่บริเวณภาคใต้ของประเทศไทยจะเลื่อนขึ้นมาพาดผ่านบริเวณภาคเหนือและภาคตะวันออกเฉียงเหนือของประเทศไทย ทำให้อากาศเริ่มชุ่มชื้นและมีฝนตกชุกตั้งแต่ประมาณกลางเดือนพฤษภาคมเป็นต้นไป โดยเฉพาะเดือนสิงหาคมเป็นเดือนที่มีฝนตกชุกหนาแน่นมากที่สุดในรอบปี แต่อย่างไรก็ตามนอกจากปัจจัยดังกล่าวที่ให้มีฝนตกชุกแล้วยังขึ้นอยู่กับอิทธิพลของพายุหมุนเขตร้อนที่เคลื่อนตัวเข้าใกล้หรือเข้าสู่ประเทศไทยในช่วงดังกล่าวด้วย

ปริมาณน้ำฝน ในปี พ.ศ. ๒๕๖๕ ปริมาณน้ำฝนที่วัดได้ ณ ศูนย์อุตุนิยมวิทยาภาคตะวันออกเฉียงเหนือตอนล่าง จังหวัดอุบลราชธานี มีปริมาณ ๒,๔๕๐.๕๐ มิลลิเมตร ซึ่งวันที่ฝนตก ๑๔๔ วัน

ตารางที่ ๑ - ๒ แสดงปริมาณน้ำฝนเฉลี่ย จังหวัดอุบลราชธานี ปี พ.ศ. ๒๕๕๓ - พ.ศ. ๒๕๖๕

ปี พ.ศ.	ปริมาณน้ำฝนรวมทั้งปี (มม.)	ปริมาณน้ำฝนเฉลี่ย (มม.)	จำนวนวันฝนตก (วัน)
๒๕๕๓	๑,๕๖๓.๖๐	๑๕.๔๘	๑๐๑
๒๕๕๔	๑,๙๕๖.๘๐	๑๕.๕๓	๑๒๖
๒๕๕๕	๑,๖๓๐.๙๐	๑๔.๐๖	๑๑๖
๒๕๕๖	๑,๗๙๖.๙๐	๑๕.๖๓	๑๑๕
๒๕๕๗	๑,๙๐๐.๔๐	๑๘.๑๐	๑๐๕
๒๕๕๘	๑,๓๒๙.๙๐	๑๓.๐๔	๑๐๒
๒๕๕๙	๑,๙๐๕.๗๐	๑๗.๔๘	๑๐๙
๒๕๖๐	๑,๗๙๔.๘๐	๑๓.๖๐	๑๓๒
๒๕๖๑	๑,๗๓๕.๐๐	๑๓.๕๕	๑๒๘
๒๕๖๒	๑,๖๙๗.๗๐	๑๕.๗๒	๑๐๘
๒๕๖๓	๑,๕๙๕.๑๐	๑๕.๖๓	๑๑๑
๒๕๖๔	๑,๗๕๘.๓๐	๑๕.๓๓	๑๑๒
๒๕๖๕	๒,๔๕๐.๕๐	๑๙.๒๓	๑๔๔

ที่มา : ศูนย์อุตุนิยมวิทยาภาคตะวันออกเฉียงเหนือตอนล่าง จังหวัดอุบลราชธานี

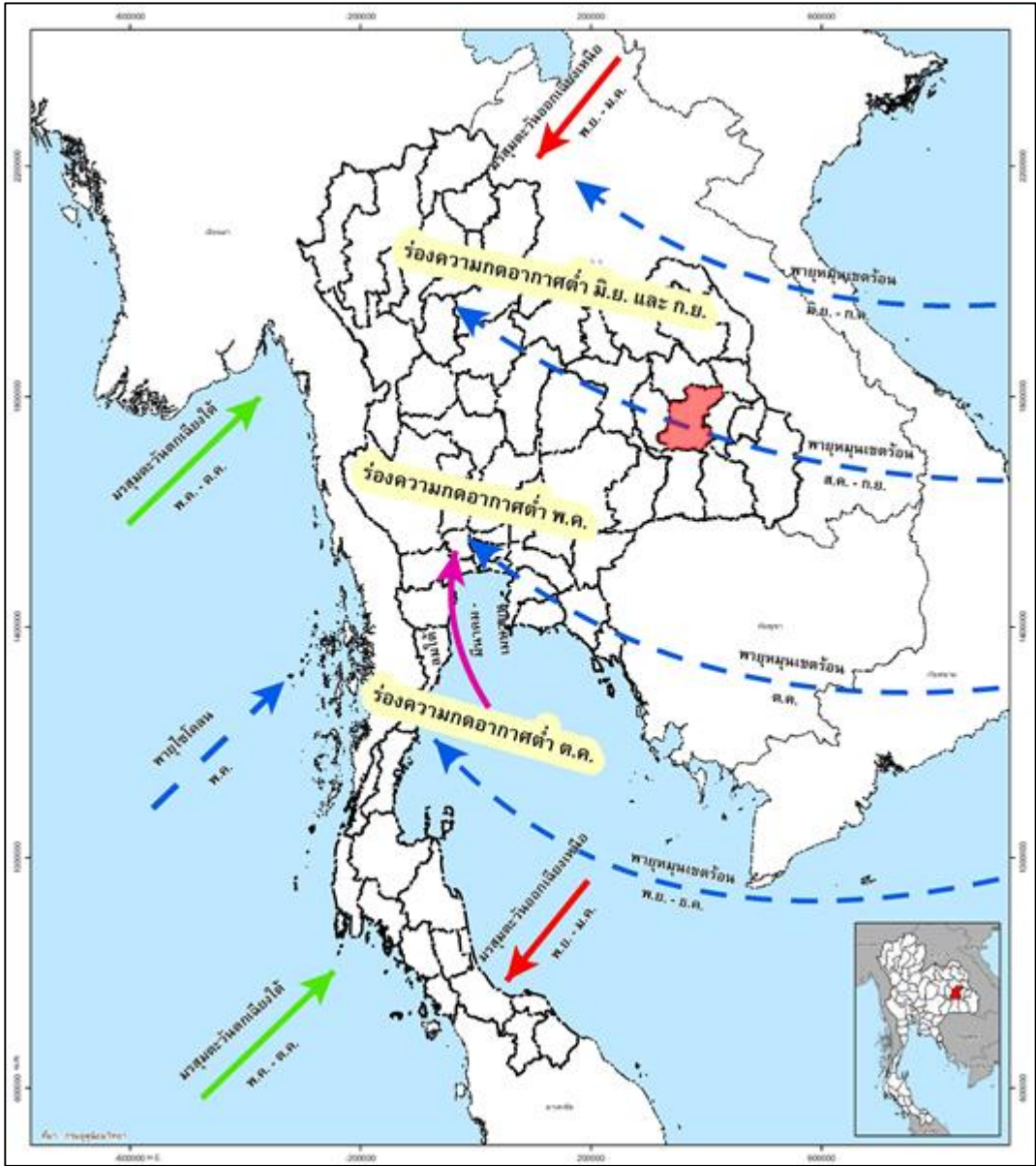

ภาพที่ ๑ - ๓ แสดงทิศทางการรุกรานของโรคและพายุที่พัดผ่านจังหวัดอุบลราชธานี

๓.๑.๒ ข้อมูลเชิงเปรียบเทียบ

๑) ด้านเศรษฐกิจ

สภาพเศรษฐกิจโดยทั่วไป

ภาวะเศรษฐกิจของจังหวัดอุบลราชธานี ปี ๒๕๖๒ โดยรวมหดตัวร้อยละ ๑.๕๗ เมื่อเทียบกับปีที่ผ่านมา จากเครื่องชี้ภาวะเศรษฐกิจของจังหวัด **ด้านอุปทาน** หดตัวร้อยละ ๓.๙๒ พิจารณาจากภาคอุตสาหกรรมหดตัวร้อยละ ๒๔.๔๓ จากปริมาณการใช้ไฟฟ้าในภาคอุตสาหกรรมลดลง แสดงให้เห็นว่ามีการผลิตลดลง ภาคบริการและการท่องเที่ยว หดตัวร้อยละ ๕.๔๙ จากรายได้การค้าส่งและจนวนนักท่องเที่ยวในจังหวัดมีจำนวนลดลง และภาคการเกษตร หดตัวร้อยละ ๒๑.๙๖ จากมูลค่าด้านพืชลดลง ซึ่งได้รับผลกระทบจากอุทกภัย **ด้านอุปสงค์** ขยายตัวร้อยละ ๕.๔๙ พิจารณาจาก การใช้จ่ายภาครัฐ ขยายตัวร้อยละ ๑๐.๗๒ จากการเบิกจ่ายเงินนอกงบประมาณและการเบิกจ่ายงบประมาณเพิ่มขึ้น การค้าชายแดน ขยายตัวร้อยละ ๓.๖๕ จากมูลค่าการนำเข้าเพิ่มขึ้นการลงทุนภาคเอกชน ขยายตัวร้อยละ ๒.๓๕ จากการเพิ่มขึ้นของการปล่อยสินเชื่อเพื่อการพาณิชย์ การบริโภค ภาคเอกชน ขยายตัวร้อยละ ๐.๒๐ จากจำนวนรถยนต์จดทะเบียนใหม่ และปริมาณการใช้ไฟฟ้าในครัวเรือนเพิ่มขึ้น **เสถียรภาพทางเศรษฐกิจ** การจ้างงานในระบบประกันสังคม ลดลงร้อยละ ๒.๑๙ ด้านการเงินปริมาณ เงินฝาก เพิ่มขึ้นร้อยละ ๗.๗๐ และปริมาณสินเชื่อ เพิ่มขึ้นร้อยละ ๔.๐๔ อัตราเงินเฟ้อเท่ากับร้อยละ ๐.๘๖ ภาคการเกษตรโดยรวมมีมูลค่า ๒๘,๘๐๙.๗๒ ล้านบาท ลดลง ๘,๑๐๗.๑๔ ล้านบาท คิดเป็นร้อยละ ๒๑.๙๖ เมื่อเทียบกับปีที่ผ่านมา จากด้านพืชมูลค่า ๒๓,๐๙๒.๗๒ ล้านบาท ลดลง ๙,๐๔๖.๕๙ ล้านบาท คิดเป็นร้อยละ ๒๘.๑๕ ทั้งข้าวเจ้า ข้าวเหนียวปริมาณลดลง แต่ราคาเพิ่มขึ้น ซึ่งได้รับผลกระทบจากอุทกภัย มันสำปะหลังปริมาณเพิ่มขึ้น แต่ราคาลดลง ยางพาราลดลง ทั้งปริมาณและราคา ขณะที่ด้านปศุสัตว์มูลค่า ๕,๒๓๙.๑๗ ล้านบาท เพิ่มขึ้น ๑๑๖๙.๙๑ ล้านบาท คิดเป็นร้อยละ ๒๘.๗๕ จากปริมาณโคนเนื้อเพิ่มขึ้น แต่ราคาลดลง ส่วนสุกร และไก่เนื้อ เพิ่มขึ้นทั้งปริมาณและราคา ด้านประมง มีมูลค่า ๔๗๗.๒๑ ล้านบาท ลดลง ๒๓๐.๕๖ ล้านบาท คิดเป็นร้อยละ ๓๒.๖๔ จากปริมาณการจับปลาและกุ้งลดลง

ตารางที่ ๑ - ๓ สถิติผลิตภัณฑ์มวลรวมจังหวัดอุบลราชธานี ณ ราคาประจำปี

สาขาการผลิต	มูลค่าผลิตภัณฑ์ (ล้านบาท)				อัตราการเจริญเติบโต (ร้อยละ)			
	๒๕๕๙	๒๕๖๐	๒๕๖๑	๒๕๖๒	๒๕๕๙	๒๕๖๐	๒๕๖๑	๒๕๖๒
ภาคเกษตรกรรม	๒๒,๒๑๓	๒๓,๑๑๕	๒๔,๔๒๘	๒๓,๕๒๐	๒.๓๖	๙.๐๒	๑๓.๑๓	-๙.๐๘
เกษตรกรรม การป่าไม้ และการประมง	๒๒,๒๑๓	๒๓,๑๑๕	๒๔,๔๒๘	๒๓,๕๒๐	๒.๓๖	๙.๐๒	๑๓.๑๓	-๙.๐๘
ภาคอุตสาหกรรม	๒๐,๖๑๒	๒๒,๕๒๖	๑๙,๗๓๔	๒๐,๔๙๓	๒๓.๘๖	๑๙.๑๔	-๒๗.๙๒	๗.๖
การทำเหมืองแร่และเหมืองหิน	๗๘๖	๘๐๖	๙๑๔	๙๐๑	๑.๕๑	๐.๒	๑.๐๘	-๐.๑๒
การผลิต	๑๗,๘๕๐	๑๙,๖๗๖	๑๖,๘๓๓	๑๗,๕๙๗	๒๑.๙๕	๑๘.๒๖	-๒๗.๔๓	๖.๑๔
ไฟฟ้า ก๊าซ ไอน้ำและระบบการปรับอากาศ	๑,๗๑๐	๑,๗๔๔	๑,๕๘๒	๑,๗๓๓	๐.๒๑	๐.๓๔	-๑.๖๒	๑.๕๑
การจัดหาน้ำ การจัดการน้ำเสีย และของเสีย	๒๖๖	๒๙๙	๓๐๕	๓๑๒	๐.๑๘	๐.๓๓	๐.๐๖	๐.๐๗
ภาคบริการ	๗๑,๘๓๒	๗๖,๘๓๘	๘๐,๐๕๕	๘๒,๐๗๕	๔๓.๒๕	๕๐.๐๖	๓๒.๑๖	๒๐.๒
การค้าปลีก	๕,๒๘๕	๕,๖๔๗	๕,๘๐๒	๕,๓๗๙	๕.๒๒	๓.๖๒	๑.๕๔	-๔.๒๓
การค้าส่ง	๑๖,๔๓๑	๑๗,๙๖๒	๑๙,๕๕๖	๒๐,๑๖๙	๑๔.๑๒	๑๕.๓	๑๕.๘๔	๖.๒๓
การขนส่งและสถานที่เก็บสินค้า	๒,๗๒๔	๓,๓๒๕	๓,๓๙๑	๓,๔๘๕	๓.๑๘	๖	๐.๖๖	๐.๙๔
ที่พักแรมและบริการด้านอาหาร	๙๓๒	๑,๑๕๑	๑,๒๙๔	๑,๔๗๗	๐.๗๑	๒.๑๙	๑.๔๓	๑.๘๒
ข้อมูลข่าวสารและการสื่อสาร	๘๖๐	๙๒๔	๙๑๓	๑,๑๐๐	๐.๑๕	๐.๖๔	-๐.๑๑	๑.๘๗
การเงินและการประกันภัย	๙,๒๙๓	๙,๕๔๐	๑๐,๐๘๔	๑๐,๗๕๐	๗.๙๑	๒.๔๗	๕.๔๔	๖.๖๖
อสังหาริมทรัพย์	๕,๗๘๙	๖,๖๐๐	๖,๖๘๑	๖,๗๐๔	๔.๗๙	๘.๑๑	๐.๘๑	๐.๒๒

สาขาการผลิต	มูลค่าผลิตภัณฑ์ (ล้านบาท)				อัตราการเจริญเติบโต (ร้อยละ)			
	๒๕๕๙	๒๕๖๐	๒๕๖๑	๒๕๖๒	๒๕๕๙	๒๕๖๐	๒๕๖๑	๒๕๖๒
วิชาชีพ	๒๔	๓๖	๕๐	๕๘	๐.๐๗	๐.๑๒	๐.๑๔	๐.๐๘
การบริหารและบริการสนับสนุน อื่น	๔๗๖	๕๔๙	๖๒๔	๖๐๐	-๐.๐๓	๐.๑๓	๐.๑๕	-๐.๒๓
การบริหารราชการ	๗,๖๘๙	๗,๙๖๒	๘,๕๑๓	๘,๗๕๘	๑.๖๑	๒.๗๓	๕.๕๒	๒.๔๔
การศึกษา	๑๗,๑๖๗	๑๗,๖๔๖	๑๗,๐๘๖	๑๗,๑๒๑	๒.๓๙	๔.๘	-๕.๖	๐.๓๕
สุขภาพและงานสังคมสงเคราะห์	๓,๙๕๒	๔,๑๘๙	๔,๕๒๗	๕,๐๔๗	๒.๒	๒.๓๗	๓.๓๘	๕.๒
ศิลปะ	๒๐๒	๒๓๙	๒๗๗	๓๒๖	๐.๓๗	๐.๓๖	๐.๓๘	๐.๔๙
บริการด้านอื่น	๑,๐๐๖	๑,๐๖๙	๑,๒๖๗	๑,๑๐๑	๐.๕๗	๐.๖๒	๑.๙๘	-๑.๖๖
Gross provincial product (GPP)	๑๑๔,๖๕๗	๑๒๒,๔๗๙	๑๒๔,๒๑๗	๑๒๖,๐๘๘	๖๙.๔๗	๗๘.๒๒	๑๗.๓๘	๑๘.๗๑
GPP Per capita (Baht)	๖๕,๙๒๕	๗๐,๔๒๔	๗๑,๔๖๙	๗๒,๖๐๗	๔๐.๔๓	๔๕	๑๐.๔๔	๑๑.๓๘
Population (๑,๐๐๐ persons)	๑,๗๓๙	๑,๗๓๙	๑,๗๓๘	๑,๗๓๗	-๐.๐๑	๐	-๐.๐๑	-๐.๐๑

ที่มา : สำนักงานสภาพัฒนาการเศรษฐกิจและสังคมแห่งชาติ

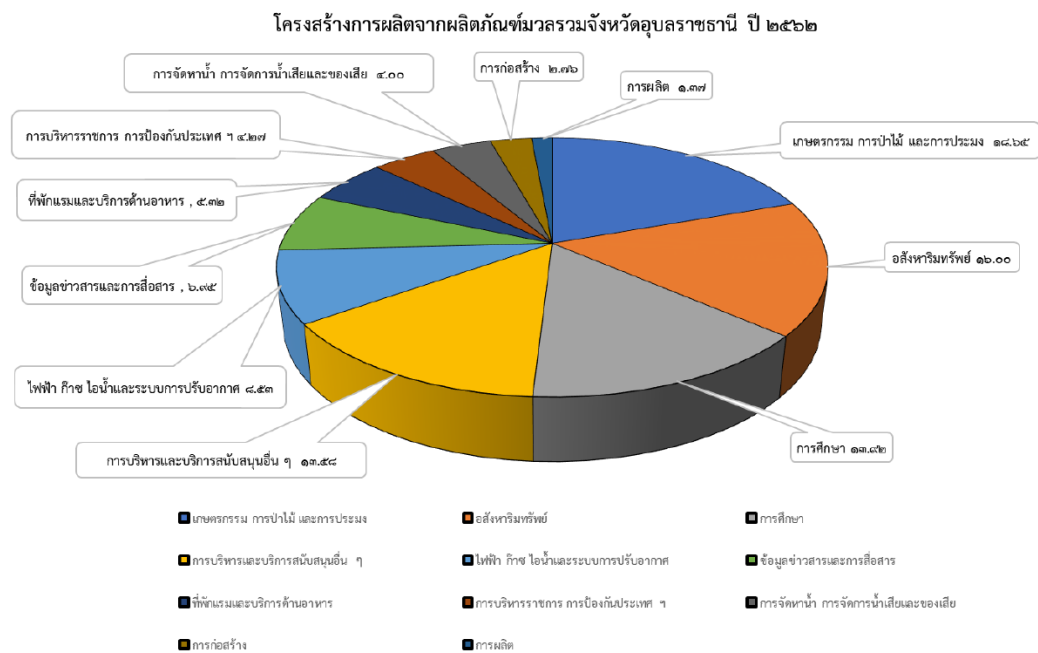

แผนภูมิที่ ๑ - ๑ โครงสร้างการผลิตจากผลิตภัณฑ์มวลรวมจังหวัดอุบลราชธานี ปี ๒๕๖๑
(ปีอ้างอิง พ.ศ. ๒๕๔๕) พ.ศ. ๒๕๕๖ - ๒๕๖๑

สาขาการผลิตที่สำคัญของจังหวัด

๑) ภาคเกษตรกรรม จังหวัดอุบลราชธานี มีขนาดพื้นที่ประมาณ ๑๕,๗๖๓.๔๑ ตารางกิโลเมตร หรือประมาณ ๙,๘๕๒,๑๓๑.๒๕ ไร่ จากภาพรวมเศรษฐกิจจังหวัดอุบลราชธานี เมื่อพิจารณาจากมูลค่าผลิตภัณฑ์มวลรวมจังหวัด พ.ศ. ๒๕๖๓ พบว่า สาขาเกษตรกรรม การป่าไม้และการประมง มีมูลค่าสูงสุดเมื่อเทียบกับสาขาการผลิตอื่น ดังนั้น สาขาเกษตรกรรมฯ จึงมีความสำคัญเนื่องจากเป็นสาขาการผลิตที่นำมาซึ่งรายได้ของประชากรในจังหวัด

(๑) คริวเรือนเกษตรกร ข้อมูลจำนวนคริวเรือนเกษตรกร พ.ศ. ๒๕๖๓ ที่ขึ้นทะเบียนเกษตรกรกับสำนักงานเกษตรจังหวัดอุบลราชธานี มีจำนวนทั้งสิ้น ๓๐๒,๓๗๖ คริวเรือน คิดเป็นร้อยละ ๔๗.๔๒ ของจำนวนคริวเรือน

(๒) พืชเศรษฐกิจที่สำคัญ ข้อมูลจากรายงาน Farmer map ของศูนย์เทคโนโลยีสารสนเทศและการสื่อสาร กรมส่งเสริมการเกษตร พ.ศ. ๒๕๖๒ พบว่า ข้าวนาปีเป็นพืชที่มีเนื้อที่ปลูกและคริวเรือนเกษตรกรที่ปลูกมากที่สุดในจังหวัดอุบลราชธานี รองลงมาคือ มันสำปะหลัง ยางพารา ข้าวโพดเลี้ยงสัตว์ และปาล์มน้ำมัน ตามลำดับ เมื่อพิจารณาตามชนิดพืชระหว่าง พ.ศ. ๒๕๕๘ - ๒๕๖๒ พบว่า พืชทุกชนิดมีพื้นที่ปลูกเพิ่มขึ้นแต่ไม่ต่อเนื่อง โดยข้าวนาปีและมันสำปะหลังมีเนื้อที่ปลูกลดลงใน พ.ศ. ๒๕๖๐ ในขณะที่ ยางพารา และข้าวโพดเลี้ยงสัตว์ มีพื้นที่ปลูกลดลงในช่วง พ.ศ. ๒๕๖๒ สำหรับการเปลี่ยนแปลงคริวเรือนเกษตรกรของพืชแต่ละชนิด พบว่า ข้าวนาปีและข้าวโพดเลี้ยงสัตว์ มีคริวเรือนเกษตรกรเพิ่มขึ้นอย่างต่อเนื่อง ในขณะที่พืชอื่นๆ มีจำนวนคริวเรือนเพิ่ม - ลดกับการเปลี่ยนแปลงของพื้นที่ปลูก

ตารางที่ ๑ - ๔ พื้นที่เพาะปลูกพืชเศรษฐกิจที่สำคัญของจังหวัดอุบลราชธานีที่มีเนื้อที่ปลูกมากที่สุด ๕ อันดับ พ.ศ. ๒๕๖๕-๒๕๖๓

ปี	พื้นที่เพาะปลูก (ไร่)					รวม
	ข้าว	มันสำปะหลัง	ยางพารา	ผลไม้-ไม้ยืนต้น	อ้อย	
๒๕๖๕	๔,๒๑๑,๐๑๔	๕๔๒,๒๓๕	๔๗๑,๒๓๖	๓๕,๘๒๒	๑,๐๐๔	๕,๒๖๑,๓๑๑
๒๕๖๔	๔,๒๔๓,๕๑๒	๔,๒๔๓,๕๑๒	๕๑๑,๕๑๘	๔๘๔,๐๙๙	๙๕๕	๕,๒๗๓,๖๓๓
๒๕๖๓	๔,๒๗๐,๔๑๐	๔๓๐,๒๒๙	๕๒๘,๙๙๒	๑๙,๐๖๘	๑๐,๒๒๕	๕,๒๕๘,๙๒๔
๒๕๖๒	๔,๑๐๔,๓๗๖	๖๐๕,๕๑๒	๕๒๗,๒๒๘	๑๔,๘๑๒	๖,๐๖๒	๕,๓๔๙,๔๒๔
๒๕๖๑	๔,๒๑๐,๖๒๒	๔๐๕,๖๙๒	๔๗๐,๕๘๔	๑๔,๕๔๖	๖,๒๖๔	๕,๐๙๓,๑๖๒
๒๕๖๐	๔,๗๓๔,๒๓๓	๖๖๑,๐๔๖	๘๕๓,๗๙๘	๕๖,๖๕๔	๑๐,๑๓๐	๖,๓๑๕,๘๖๑
๒๕๕๙	๔,๑๖๘,๗๙๗	๔๓๔,๗๑๔	๔๒๙,๐๑๖	๑๓๔,๒๗๘	๑๗,๐๓๙	๕,๑๘๓,๘๘๔
๒๕๕๘	๔,๑๘๘,๘๙๓	๔๓๕,๖๐๕	๔๔๑,๖๙๓	๑๒๘,๐๖๗	๑๕,๗๗๗	๕,๑๙๐,๐๓๕
๒๕๕๗	๔,๑๑๘,๘๗๘	๔๑๐,๙๔๒	๔๔๑,๗๕๐	๑๒๐,๓๘๒	๑๕,๓๑๒	๕,๑๐๗,๒๖๔
๒๕๕๖	๔,๒๖๑,๙๐๗	๔๒๔,๑๓๒	๔๔๔,๑๖๒	๑๑๘,๙๙๘	๑๓,๖๖๐	๔,๒๖๒,๘๕๙
๒๕๕๕	๔,๒๔๕,๗๑๑	๔๒๙,๙๙๕	๔๓๒,๔๑๘	๑๑๗,๖๘๙	๑๓,๕๔๒	๕,๒๓๙,๓๕๕

ที่มา : สำนักงานเกษตรจังหวัดอุบลราชธานี

นอกจากพืชเศรษฐกิจที่กล่าวมาแล้ว ปัจจุบันเกษตรกรในพื้นที่จังหวัดอุบลราชธานียังมีปรับเปลี่ยนพื้นที่เพื่อปลูกไม้ผลแทนการปลูกพืชเชิงเดี่ยว เช่น การปลูกหอม กระเทียม หรือแตงโมนอกฤดู การทำนา และในหลายๆ อำเภอของจังหวัดอุบลราชธานีเริ่มหันมาปลูกไม้ผลมากขึ้น เช่น อำเภอน้ำยืน มีการปลูกไม้ผล ได้แก่ ทุเรียน เงาะ แก้วมังกร มังคุด ลำไย น้อยหน่า และผลไม้กหลายอย่างโดยเฉพาะทุเรียน ที่ผลผลิตได้รับความนิยมที่สุดสามารถจำหน่ายไปยังพื้นที่อื่นเพื่อสร้างรายได้ให้แก่เกษตรกรเพิ่มขึ้นอีกด้วย

(๓) การปศุสัตว์ การเลี้ยงสัตว์ เป็นอาชีพที่สำคัญสาขาหนึ่งรองจากการปลูกพืช โดยจากข้อมูลการเลี้ยงสัตว์ จากสำนักงานปศุสัตว์จังหวัดอุบลราชธานี พ.ศ. ๒๕๖๔ พบว่า มีจำนวนเกษตรกรผู้เลี้ยงสัตว์ทั้งหมด ๑๕๐,๑๘๒ ราย อำเภอเดชอุดมเป็นพื้นที่ที่มีจำนวนเกษตรกรผู้เลี้ยงมากที่สุด จำนวน ๑๓,๔๘๕ ราย คิดเป็นร้อยละ ๘.๙๘ ของจำนวนเกษตรกรทั้งหมด รองลงมา ได้แก่ อำเภอบุณฑริก และอำเภอตระการพืชผล คิดเป็นร้อยละ ๘.๓๘ และ ๗.๙๙ ของจำนวนเกษตรกรทั้งหมด ตามลำดับ โดยมีสัตว์เศรษฐกิจที่สำคัญ ได้แก่ สุกร ไก่เนื้อ โคเนื้อ กระบือ ไข่ไก่ เป็นต้น

ตารางที่ ๑ - ๕ ปริมาณการผลิตและมูลค่าผลผลิตด้านปศุสัตว์ที่สำคัญของจังหวัดอุบลราชธานี

ปีการผลิต	ชนิดสัตว์	ปริมาณการผลิต (ตัว/ปี)	ราคา (บาท/หน่วย)	มูลค่าผลผลิต (บาท)
๒๕๖๔	สุกร (ตัว)	๑๖๙,๗๗๒	๘,๓๒๐	๑,๔๑๒,๕๐๓,๐๔๐
	ไก่เนื้อ (ก.ก.)	๒,๐๗๓,๓๑๒	๓๔	๗๐,๔๙๒,๖๐๘
	โคเนื้อ (ตัว)	๔๙๒,๓๗๔	๔๕,๐๐๐	๒๒๑,๕๖,๘๓๐,๐๐๐
	กระบือ (ตัว)	๑๓๔,๕๒๓	๔๖,๕๐๐	๖,๒๕๕,๓๑๙,๕๐๐
	ไข่ไก่ (ฟอง)	๑๐๓,๕๐๖,๒๕๐	๒.๘๐	๒๘๙,๘๑๗,๕๐๐
๒๕๖๓	สุกร (ตัว)	๑๕๑,๔๔๕	๗,๐๐๐	๑,๐๖๐,๑๑๕,๐๐๐
	ไก่เนื้อ(ก.ก.)	๖,๖๗๙,๘๙๑	๔๙	๓๒๗,๓๑๔,๖๕๙
	โคเนื้อ(ตัว)	๒๘๔,๕๕๒	๓๕,๐๐๐	๙,๙๕๙,๓๒๐,๐๐๐
	กระบือ(ตัว)	๑๐๐,๐๕๗	๓๗,๐๐๐	๓,๗๐๒,๑๐๙,๐๐๐
	ไข่ไก่ (ฟอง)	๒๐,๒๔๔,๔๗๖	๓.๕	๗๐,๘๕๕,๖๖๖
๒๕๖๒	สุกร(ตัว)	๑๔๔,๖๑๙	๖,๘๐๐	๙๘๓,๔๐๙,๒๐๐
	ไก่เนื้อ(ก.ก.)	๓,๙๐๔,๖๐๐	๔๙	๑๙๑,๓๒๕,๔๐๐
	โคเนื้อ(ตัว)	๒๕๐,๗๙๒	๓๐,๐๐๐	๗,๕๒๓,๗๖๐,๐๐๐
	กระบือ(ตัว)	๙๖,๔๔๔	๓๖,๐๐๐	๓,๔๗๑,๙๘๘,๐๐๐
	ไข่ไก่ (ฟอง)	๒๐,๕๗๐,๖๐๐	๓	๖๑,๗๑๑,๘๐๐
๒๕๖๑	สุกร(ตัว)	๑๖๕,๕๔๕	๖,๗๐๐	๑,๑๐๙,๑๕๑,๕๐๐
	ไก่เนื้อ(ก.ก.)	๓,๗๐๘,๔๕๐	๔๗	๑๗๔,๒๙๗,๑๕๐
	โคเนื้อ(ตัว)	๒๕๐,๒๘๓	๓๑,๐๐๐	๗,๗๕๘,๗๗๓,๐๐๐
	กระบือ(ตัว)	๙๖,๔๙๖	๓๔,๐๐๐	๓,๒๘๐,๘๖๔,๐๐๐
	ไข่ไก่ (ฟอง)	๑๙,๙๘๐,๔๗๖	๒.๘	๕๕,๙๔๕,๓๓๒.๘๐

ที่มา : สำนักงานปศุสัตว์จังหวัดอุบลราชธานี

(๔) การประมงน้ำจืด จากข้อมูลสำนักงานประมงจังหวัดอุบลราชธานี พ.ศ. ๒๕๖๔ พบว่า จังหวัดอุบลราชธานีมีจำนวนเกษตรกรเพาะเลี้ยงปลาน้ำจืด จำนวน ๑๖,๐๑๘ ราย พื้นที่เพาะเลี้ยงรวม ๑๒,๕๗๓ ไร่ ผลผลิตการเลี้ยงสัตว์น้ำจืดทั้งหมดรวม ๒๓,๑๘๕ ตันต่อปี แบ่งลักษณะการเลี้ยงเป็นแบบเลี้ยงในกระชังและแบบเลี้ยงในบ่อดิน ชนิดปลาน้ำจืดที่นิยมเลี้ยง ได้แก่ ปลานิล ปลาตะกุง ปลาตะเพียน เป็นต้น

ตารางที่ ๑ - ๖ ปริมาณการผลิตและมูลค่าผลผลิตด้านประมงที่สำคัญของจังหวัดอุบลราชธานี

ประเภทการเลี้ยง	จำนวน (ราย)	จำนวน (กระชัง/บ่อ)	พื้นที่เลี้ยง (ไร่)	ผลผลิต (ตัน)	ผลผลิตเฉลี่ย (ตัน/ไร่)	มูลค่า (บาท)
การเพาะเลี้ยงสัตว์น้ำจืดเชิงพาณิชย์						
กระชัง	๗๒๓	๑๑,๐๐๐	๑๓๘	๑๙,๒๙๗	๑๓๙.๘๓	๑,๐๒๓
บ่อดิน	๑๒๖	๔๙๖	๓๗๕	๑,๒๔๕.๕๒	๓.๓๒	๖๒
การเพาะเลี้ยงสัตว์น้ำจืดระดับเศรษฐกิจครัวเรือน						
บ่อดิน	๑๕,๑๖๙	๒๒,๗๓๙	๑๒,๐๖๐	๒,๖๔๒.๘๔	๐.๒๒	๑๕๖

ที่มา : สำนักงานปศุสัตว์จังหวัดอุบลราชธานี

๒) ภาคอุตสาหกรรม ปัจจุบันพระราชบัญญัติโรงงาน พ.ศ. ๒๕๖๒ (ฉบับใหม่) มีผลบังคับใช้ตั้งแต่วันที่ ๒๗ ตุลาคม ๒๕๖๒ จังหวัดอุบลราชธานี มีโรงงานตามนิยามใหม่ ซึ่งหมายความว่า อาคาร สถานที่ หรือยานพาหนะที่ใช้เครื่องจักรมีกำลังรวมตั้งแต่ห้าสิบลำแรงม้าหรือกำลังเทียบเท่าตั้งแต่ห้าสิบลำแรงม้าขึ้นไป หรือใช้คนงานตั้งแต่ห้าสิบคนขึ้นไป โดยใช้เครื่องจักรหรือไม่ก็ตามเพื่อประกอบกิจการโรงงาน พบว่า พ.ศ. ๒๕๖๓ จังหวัดอุบลราชธานี มีโรงงานอุตสาหกรรมทั้งหมด ๗๐๙ แห่ง มีเงินลงทุนรวม ๕๕,๑๖๑,๓๑๐,๙๑๔ ล้านบาท มีคนงานรวมทั้งสิ้น ๑๗,๓๙๘ คน (เฉลี่ย ๒๔.๕๔ คนต่อแห่ง) ใช้เครื่องจักรในการผลิตรวมทั้งสิ้น ๔๙,๖๔๕,๖๑๑.๘๐ แรงม้า และมีพื้นที่โรงงานรวม ๒๕,๖๘๗,๘๕๐.๐๐ ตารางเมตร

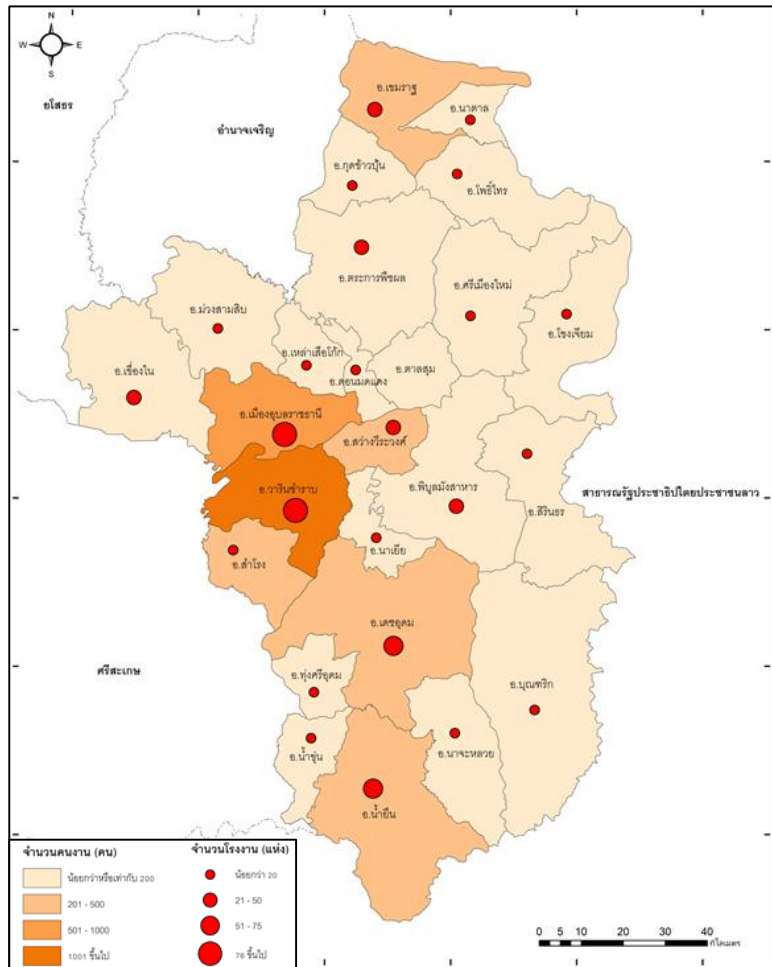

ภาพที่ ๑ - ๔ แสดงจำนวนโรงงานอุตสาหกรรมจังหวัดอุบลราชธานี
จำแนกรายอำเภอ พ.ศ. ๒๕๖๔

๓) ภาคการค้าและบริการ พบว่า สถานประกอบการประเภทธุรกิจการค้าและการบริการ การผลิต การก่อสร้าง การขนส่งทางบกและสถานที่เก็บสินค้า กิจกรรมด้านข้อมูลข่าวสารและการสื่อสาร และกิจกรรมด้านโรงพยาบาลเอกชน ในพื้นที่จังหวัดอุบลราชธานี มีจำนวนรวมทั้งสิ้น ๕๓,๐๐๖ แห่ง มีคนทำงานรวมทั้งสิ้น ๑๓๙,๕๒๐ คน ประกอบด้วยสมาชิกในครัวเรือน ๘๐,๓๑๙ คน และลูกจ้าง ๕๙,๒๐๑ คน คิดเป็นคนทำงานเฉลี่ย ๒.๖๓ คนต่อแห่ง และลูกจ้างเฉลี่ย ๑.๑๒ คน ต่อแห่ง แสดงให้เห็นว่า การจ้างงานในภาพรวมส่วนใหญ่เป็นสถานประกอบการขนาดเล็กใช้แรงงานในครัวเรือน

จากการศึกษาข้อมูลสถานประกอบการในจังหวัดอุบลราชธานี จำแนกตามกิจกรรมทางเศรษฐกิจ พบว่า กิจกรรมการขายปลีก เป็นกิจกรรมที่มีจำนวนสถานประกอบการมากที่สุด มีจำนวน ๑๘,๑๒๔ แห่ง คิดเป็นร้อยละ ๓๔.๑๙ ของจำนวนสถานประกอบการในจังหวัดอุบลราชธานี รองลงมาคือ กิจกรรมการผลิต กิจกรรมบริการด้านอาหารและเครื่องดื่ม และกิจกรรมบริการด้านอื่น ๆ ตามลำดับ สำหรับกิจกรรมที่มีลูกจ้างในสถานประกอบการมากที่สุด คือ กิจกรรมการผลิต มีลูกจ้างรวมทั้งสิ้น ๑๙,๗๖๙ คน คิดเป็นร้อยละ ๓๓.๓๙ ของจำนวนลูกจ้างในสถานประกอบการในจังหวัดอุบลราชธานี รองลงมาคือ กิจกรรมการขายปลีก กิจกรรมการขาย - ซ่อมแซมยานยนต์ และจักรยานยนต์ และกิจกรรมบริการด้านอาหารและเครื่องดื่ม ตามลำดับ

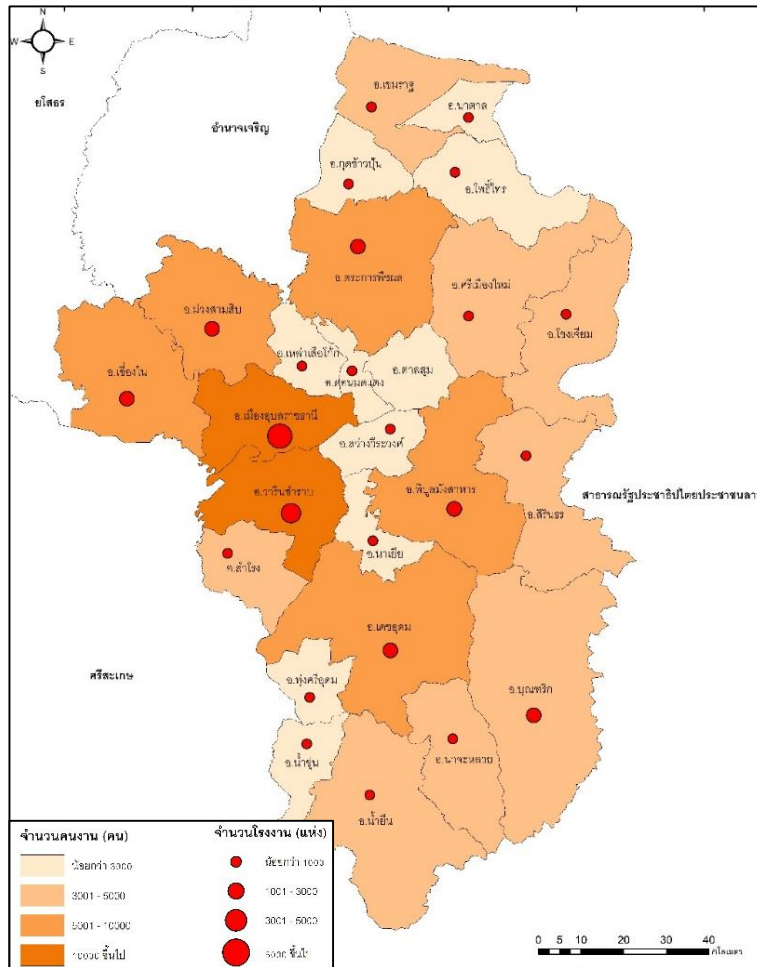

ภาพที่ ๑ - ๕ แสดงจำนวนสถานประกอบการและคนทำงาน
จังหวัดอุบลราชธานี พ.ศ.๒๕๖๔

สำหรับกลุ่มกิจกรรมทางเศรษฐกิจที่สำคัญในพื้นที่จังหวัดอุบลราชธานี ได้แก่ กิจกรรมการขายปลีก กิจกรรมการผลิต และกิจกรรมบริการอาหารและเครื่องดื่ม มีการกระจายตัวจำแนกรายอำเภอ ดังนี้

กิจกรรมการขายปลีก พบกระจายตัวอยู่ในอำเภอเมืองอุบลราชธานีมากที่สุด จำนวน ๓,๔๖๙ แห่ง หรือคิดเป็นร้อยละ ๑๙.๑๔ ของสถานประกอบการที่เป็นกิจกรรมการขายปลีกทั้งจังหวัด และมีเป็นอำเภอที่คนทำงานมากที่สุด คิดเป็นร้อยละ ๒๘.๕๗ ของคนทำงานในสถานประกอบการที่เป็นกิจกรรมการขายปลีกทั้งจังหวัด สำหรับอำเภอวารินชำราบ และอำเภอเดชอุดม เป็นอำเภอที่มีจำนวนสถานประกอบการและคนทำงานในลำดับรองลงมา ในขณะที่อำเภอโขงเจียมในสัดส่วนสถานประกอบการกิจกรรมการขายปลีก คิดเป็นร้อยละ ๔.๖๕ ของสถานประกอบการที่เป็นกิจกรรมการขายปลีกทั้งจังหวัด และสัดส่วนคนทำงานร้อยละ ๓.๙๕ ของคนทำงานในสถานประกอบการที่เป็นกิจกรรมการขายปลีกทั้งจังหวัด มากเป็นลำดับที่ ๖ ของจังหวัด

กิจกรรมการผลิต อำเภอบุณฑริก มีจำนวนสถานประกอบการกลุ่มกิจกรรมการผลิตมากที่สุด คิดเป็นร้อยละ ๑๐.๖๓ ของสถานประกอบการที่เป็นกิจกรรมการผลิตทั้งจังหวัด และมีคนทำงานคิดเป็นร้อยละ ๕.๖๐ ของคนทำงานในสถานประกอบการที่เป็นกิจกรรมการผลิตทั้งจังหวัด รองลงมาคือ อำเภอวารินชำราบ และอำเภอตระการพืชผล ตามลำดับ สำหรับอำเภอโขงเจียม มีจำนวนสถานประกอบการกลุ่มการผลิตจำนวน ๕๘๕ แห่ง อยู่ในลำดับที่ ๙ คิดเป็นร้อยละ ๔.๑๒ ของ

สถานประกอบการที่เป็นกิจกรรมการผลิตทั้งจังหวัด และมีคนทำงานคิดเป็นร้อยละ ๖.๕๘ ของคนทำงาน
ในสถานประกอบการที่เป็นกิจกรรมการผลิตทั้งจังหวัด

กิจกรรมบริการอาหารและเครื่องดื่ม อำเภอเมืองอุบลราชธานี มีจำนวนสถาน
ประกอบการกลุ่มกิจกรรมบริการอาหารและเครื่องดื่มมากที่สุด และยังเป็นอำเภอที่มีคนทำงานในกิจกรรม
บริการอาหารและเครื่องดื่มมากที่สุด หรือ คิดเป็นร้อยละ ๓๕.๘๒ ของสถานประกอบการที่เป็นกิจกรรม
บริการอาหารและเครื่องดื่มทั้งจังหวัด และมีคนทำงานคิดเป็นร้อยละ ๔๔.๙๗ ของคนทำงานในสถาน
ประกอบการที่เป็นกิจกรรมการผลิตทั้งจังหวัด รองลงมาคือ อำเภอวารินชำราบ และอำเภอเดชอุดม
ตามลำดับ สำหรับอำเภอเขื่องใน มีจำนวนสถานประกอบการกลุ่มกิจกรรมบริการอาหารและเครื่องดื่ม
จำนวน ๒๑๙ แห่ง อยู่ในลำดับที่ ๗ คิดเป็นร้อยละ ๔.๔๗ ของของสถานประกอบการที่เป็นกิจกรรมบริการ
อาหารและเครื่องดื่มทั้งจังหวัด และมีคนทำงานคิดเป็นร้อยละ ๒.๗๑ ของคนทำงานในสถานประกอบการที่
เป็นกิจกรรมการผลิตทั้งจังหวัด

๔) การค้าชายแดน จังหวัดอุบลราชธานีมีพรมแดนติดต่อกับประเทศเพื่อนบ้าน
๒ ประเทศ คือ สาธารณรัฐประชาธิปไตยประชาชนลาว และราชอาณาจักรกัมพูชา โดยมีช่องทางการค้า
รวม ๗ จุด จำแนกเป็นจุดผ่านแดนถาวร ๒ แห่ง และจุดผ่อนปรน ๕ แห่ง โดยมีรายละเอียดดังต่อไปนี้

ช่องทางการค้ากับสาธารณรัฐประชาธิปไตยประชาชนลาว จำนวน ๖ จุด ได้แก่ จุด
ผ่านแดนถาวรจำนวน ๒ จุด และจุดผ่อนปรนจำนวน ๔ จุด คือ

(๑) ด่านพรมแดนช่องเม็ก ตั้งอยู่เขตรอยต่อพรมแดนช่องเม็ก อำเภอสิรินธร กับด่าน
วังเต่าของสาธารณรัฐประชาธิปไตยประชาชนลาว เปิดทำการทุกวัน เวลา ๐๖.๐๐-๒๐.๐๐ น. โดยมี
เส้นทางคมนาคมทางบกเป็นจุดเชื่อมต่อ สินค้าส่งออกสำคัญ ได้แก่ น้ำมันเชื้อเพลิง วัสดุก่อสร้าง สินค้า
อุปโภคบริโภคและของใช้ประจำวัน เครื่องจักรการเกษตรและอุปกรณ์เครื่องจักร เหล็กเส้น เครื่องใช้ไฟฟ้า
และปุ๋ยเคมี เป็นต้น ส่วนสินค้านำเข้า ได้แก่ ไม้แปรรูป สินค้าเกษตร (กะหล่ำปลี มันฝรั่ง ถั่วลิสง เมล็ด
กาแฟ) เป็นต้น

(๒) ด่านพรมแดนปากแซง ตั้งอยู่ที่บ้านปากแซง อำนาตาล ตรงข้ามกับบ้านตาด
สะพาน เมืองละครเพ็ง แขวงสาละวันสาธารณรัฐประชาธิปไตยประชาชนลาว ซึ่งจุดผ่านแดนนี้มีแม่น้ำโขง
กั้นพรมแดนระหว่างไทย - สาธารณรัฐประชาธิปไตยประชาชนลาว เปิดทำการทุกวัน เวลา ๐๘.๓๐-
๑๘.๓๐ น. การคมนาคมและขนส่งสินค้าใช้ทางเรือและแพขนานยนต์ สินค้าส่งออกสำคัญ ได้แก่ เครื่องจักร
การเกษตร สินค้าอุปโภคบริโภค วัสดุก่อสร้าง เหล็กเส้น ปุ๋ยเคมี ส่วนสินค้านำเข้าสำคัญ ได้แก่ ไม้แปรรูป
และสินค้าเกษตรกรรม เป็นต้น

(๓) จุดผ่อนปรนท่าเทศบาล ต.เขมราฐ อำเภอเขมราฐ ติดต่อกับแขวงสะหวันนะเขต
เปิดทำการสัปดาห์ละ ๕ วัน (จันทร์-ศุกร์) เวลา ๐๗.๐๐-๑๗.๐๐ น.

(๔) จุดผ่อนปรนท่าปากป่อง บ้านสองคอน หมู่ที่ ๑ ตำบลสองคอน อำเภอโพธิ์ไทร
ติดต่อกับแขวงสาละวัน เปิดทำการสัปดาห์ละ ๑ วัน (วันพฤหัสบดี) เวลา ๐๙.๐๐-๑๕.๐๐ น.

(๕) จุดผ่อนปรนบ้านด่านเก่า หมู่ที่ ๑ ตำบลโขงเจียม อำเภอโขงเจียม ติดต่อกับแขวง
จำปาสัก เปิดทำการสัปดาห์ละ ๓ วัน (อังคาร-พฤหัสบดี-เสาร์) เวลา ๐๘.๐๐-๑๒.๐๐ น.

(๖) จุดผ่อนปรนช่องตาอุ บ้านหนองแสง หมู่ที่ ๓ ตำบลโพนงาม อำเภอบุญทริก ตรงกัน
ข้ามกับเมืองกุสุมา แขวงจำปาสัก สาธารณรัฐประชาธิปไตยประชาชนลาว ตั้งอยู่บนพื้นที่เขตรักษาพันธุ์
สัตว์ป่าบุญทริก-ยอดมน ซึ่งอยู่ในความดูแลของสำนักบริหารพื้นที่อนุรักษ์ที่ ๙ จังหวัดอุบลราชธานี เปิดทำ
การสัปดาห์ละ ๓ วัน (จันทร์-พุธ-ศุกร์) เวลา ๐๘.๐๐-๑๕.๐๐ น.

ช่องทางการค้ากับราชอาณาจักรกัมพูชา จำนวน ๑ จุด คือ จุดผ่อนปรนช่องอานม้า ตั้งอยู่บ้านน้ำเย็นหมู่ที่ ๖ ตำบลโขง อำเภอน้ำเย็น ติดต่อกับบ้านเสียดยลวงว อำเภอมกระสาน จังหวัดพระวิหาร ราชอาณาจักรกัมพูชา เปิดทำการสัปดาห์ละ ๕ วัน

คำสั่งจังหวัดอุบลราชธานี ที่ ๑๙๘๗๘/๒๕๖๕ เรื่อง การเปิดจุดผ่านแดนถาวร ณ ช่องทางเข้า - ออก ระหว่างประเทศจังหวัดอุบลราชธานี และยกเลิกข้อความในคำสั่ง การระงับการเดินทางเข้า - ออกของบุคคล ยานพาหนะ และสิ่งของ ณ จุดผ่านแดนถาวร จุดผ่อนปรนการค้า และช่องทางอื่น ๆ ตลอดแนวชายแดนจังหวัดอุบลราชธานี เป็นการชั่วคราว โดยให้เปิดจุดผ่านแดนถาวรจำนวน ๒ จุด คือ จุดผ่านแดนถาวรช่องเม็ก และจุดผ่านแดนถาวรบ้านปากแซง มีผลบังคับใช้วันที่ ๒๓ พฤษภาคม ๒๕๖๕ โดยให้เป็นไปตามพิธีการตรวจคนเข้า พิธีการศุลกากร และคำสั่ง ศบค. โดยเคร่งครัด

คำสั่งจังหวัดอุบลราชธานี ที่ ๒๙๘๑๒/๒๕๖๕ เรื่อง เปิดจุดผ่อนปรนการค้าช่องอานม้า ตำบลโขง อำเภอน้ำเย็น จังหวัดอุบลราชธานี มีผลบังคับใช้วันที่ ๒ สิงหาคม ๒๕๖๕ เปิดทำการ วันอังคาร วันพฤหัสบดี และวันเสาร์ เวลา ๐๘.๐๐ - ๑๖.๐๐ น. โดยให้ถือปฏิบัติตามมาตรการ/ข้อกำหนด/แนวปฏิบัติ สำหรับผู้เดินทาง เข้า - ออก ณ จุดผ่อนปรนการค้าช่องอานม้า อำเภอเมือง จังหวัดอุบลราชธานี โดยเคร่งครัด

คำสั่งจังหวัดอุบลราชธานี ที่ ๓๒๙๙๐/๒๕๖๕ เรื่อง เปิดจุดผ่อนปรนการค้าช่องตาอุ ตำบลโพนงาม อำเภอบุญศรี จังหวัดอุบลราชธานี มีผลบังคับใช้วันที่ ๓๑ สิงหาคม ๒๕๖๕ เปิดทำการวันจันทร์ วันพุธ และวันศุกร์ เวลา ๐๘.๓๐ - ๑๕.๓๐ น. โดยให้ถือปฏิบัติตามมาตรการ/ข้อกำหนด/แนวปฏิบัติ สำหรับผู้เดินทางเข้า - ออก ณ จุดผ่อนปรนการค้าช่องตาอุ อำเภอบุญศรี จังหวัดอุบลราชธานี โดยเคร่งครัด

ตารางที่ ๑ - ๗ มูลค่าการค้าชายแดนขาเข้า ด้านศุลกากรช่องเม็ก ปีงบประมาณ ๒๕๖๕ เดือนตุลาคม ๒๕๖๔ - สิงหาคม ๒๕๖๕

ลำดับ	มูลค่าสินค้าผ่านแดน จาก สปป.ลาว ไปประเทศที่สาม	
	ชนิดสินค้า	มูลค่า (บาท)
๑	เมล็ดกาแฟดิบ	๑,๐๙๖,๖๒๐,๐๐๐
๒	ชิงแห้ง	๑๒๔,๑๐๐,๐๐๐
๓	ชิ้นส่วนเฟอร์นิเจอร์	๘๒,๔๑๐,๐๐๐
๔	หม้อแปลงไฟฟ้า	๘๑,๗๗๐,๐๐๐
๕	ไม้แปรรูป	๗๕,๗๘๐,๐๐๐
รวมทั้งสิ้น		๑,๖๕๐,๐๐๐,๐๐๐

จำนวนใบขนผ่านแดนเข้า ๓๐๙ ฉบับ

ที่มา: ศูนย์เทคโนโลยีสารสนเทศและการสื่อสาร กรมการค้าต่างประเทศ โดยความร่วมมือจากกรมศุลกากร

ตารางที่ ๑ - ๘ มูลค่าการค้าชายแดนขาเข้า ด้านศุลกากรช่องเม็ก ปีงบประมาณ ๒๕๖๔ เดือนตุลาคม ๒๕๖๓ - กันยายน ๒๕๖๔

ลำดับ	มูลค่าสินค้าผ่านแดน จาก ประเทศที่สามไป สปป.ลาว	
	ชนิดสินค้า	มูลค่า (บาท)
๑	เสาโครงเหล็ก เหล็กโครงสร้าง	๑,๐๒๕,๑๔๐,๐๐๐
๒	บุหรี	๔๕๑,๘๕๐,๐๐๐
๓	สายไฟฟ้า	๓๗๑,๐๔๐,๐๐๐
๔	หม้อแปลงไฟฟ้าพร้อมอุปกรณ์	๒๐๐,๔๕๖,๓๙๘.๑๘
๕	ยางรถยนต์ – ยางรถจักรยานยนต์	๑๔๖,๐๐๐,๐๐๐
รวมทั้งสิ้น		๓,๘๓๐,๒๕๐,๐๐๐

จำนวนใบขนผ่านแดนออก ๑,๑๐๐ ฉบับ

ที่มา: ศูนย์เทคโนโลยีสารสนเทศและการสื่อสาร กรมการค้าต่างประเทศ โดยความร่วมมือจากกรมศุลกากร

เมื่อพิจารณาภาวะการค้าชายแดนไทย – ราชอาณาจักรกัมพูชา ปี ๒๕๕๙ พบว่าจังหวัดอุบลราชธานีมีมูลค่าการค้ารวม ๙๒๑.๐๗ ล้านบาท โดยเป็นมูลค่าการส่งออกทั้งหมด เมื่อเปรียบเทียบกับปี ๒๕๕๕ ที่มีมูลค่าการค้ารวม ๕๒๗.๔๓ ล้านบาท ขยายตัวเพิ่มขึ้นเฉลี่ยร้อยละ ๙.๕๐ ต่อปี

๕) การค้าการลงทุน การลงทุนภาคเอกชน การประกอบการค้าบริการในลักษณะร้านค้าทั่วไปกับธุรกิจที่จดทะเบียนเป็นนิติบุคคล เป็นส่วนหนึ่งที่บ่งชี้ถึงสภาพเศรษฐกิจของจังหวัดได้ การประกอบการของธุรกิจที่จดทะเบียนฯ สะท้อนภาพของภาคประกอบการที่มีการลงทุนหรือมีโอกาสขยายการลงทุนได้มากกว่าร้านค้าทั่วไป จึงสะท้อนบทบาทของจังหวัดต่างๆ ด้วยจำนวนและประเภทของธุรกิจ การทำการค้าหรือการประกอบธุรกิจ ใด ๆ โดยทั่วไปเพื่อความถูกต้องและน่าเชื่อถือกับสถานะหน้าที่และความรับผิดชอบภายใต้ขอบเขตของกฎหมายองค์กรหรือหน่วยงานนั้น ๆ จะต้องเริ่มต้นที่การจดทะเบียนธุรกิจพาณิชย์ก่อน สำหรับการจดทะเบียนเพื่อประกอบธุรกิจพาณิชย์เป็นนิติบุคคลจำแนกออกเป็น ๓ แบบ คือ ห้างหุ้นส่วน(ห้างหุ้นส่วน มี ๒ ประเภทคือ ห้างหุ้นส่วนสามัญ และห้างหุ้นส่วนจำกัด) บริษัทจำกัด และบริษัทจำกัดมหาชนทั้งนี้การจดทะเบียนพาณิชย์ต้องระบุถึงวัตถุประสงค์ของธุรกิจให้ชัดเจนเช่น ประกอบธุรกิจเกี่ยวกับอะไรมีลักษณะหรือประเภทใด เป็นต้น ถึงแม้การลงทุนด้านการค้าหรือการประกอบธุรกิจจะมีวัตถุประสงค์หลักคือเพื่อหาผลตอบแทน แต่ก็เป็นการลงทุนที่มีรูปแบบและมีผลต่อเศรษฐกิจโดยรวมที่ต่างกัน เช่น การลงทุนธุรกิจรับเหมาก่อสร้าง ก่อให้เกิดเม็ดเงินเข้าสู่ระบบเศรษฐกิจผ่านการก่อสร้าง การซื้อขายวัสดุอุปกรณ์ การจ้างงาน และช่องทางอื่น ๆ รวมทั้งมีความเชื่อมโยงกับอุตสาหกรรมต่อเนื่องหลากหลาย เช่น ธุรกิจวัสดุก่อสร้าง ธุรกิจพัฒนาอสังหาริมทรัพย์ เป็นต้น

จากข้อมูลการจดทะเบียนนิติบุคคลของกรมพัฒนาธุรกิจการค้า พ.ศ.๒๕๖๓ พบว่าจังหวัดอุบลราชธานี มียอดจดทะเบียนนิติบุคคลสะสมรวมทั้งสิ้น ๔,๔๐๘ แห่ง ส่วนใหญ่เป็นนิติบุคคลประเภทห้างหุ้นส่วนจำกัด คิดเป็นร้อยละ ๖๒.๓๖ ของนิติบุคคลที่ตั้งอยู่ในจังหวัดอุบลราชธานี

เมื่อพิจารณาการกระจายตัวของนิติบุคคล จำแนกรายอำเภอ พบว่า ในพ.ศ.๒๕๖๑ อำเภอที่มีการจดทะเบียนนิติบุคคล (คงอยู่) มากที่สุดคือ อำเภอเมืองอุบลราชธานี มีจำนวน ๒,๑๔๙ แห่ง คิดเป็นร้อยละ ๔๘.๗๕ ของนิติบุคคลจังหวัดอุบลราชธานี รองลงมาคือ อำเภวารินชำราบ อำเภอเดชอุดม อำเภอพิบูลมังสาหาร และอำเภอตระการพืชผล คิดเป็นร้อยละ ๑๖.๙๒ ร้อยละ ๔.๕๔ ร้อยละ ๔.๔๒ และร้อยละ ๓.๑๕ ตามลำดับสำหรับอำเภอที่มีมูลค่าทุนจดทะเบียนสูงสุดคือ อำเภอเมืองอุบลราชธานี มีสัดส่วน

เงินทุนจดทะเบียนร้อยละ ๕๐.๔๕ ของมูลค่าเงินทุนจดทะเบียนในจังหวัดอุบลราชธานี รองลงมาคือ อำเภวารินชำราบ อำเภอนาเยีย และอำเภอตระการพืชผล คิดเป็นสัดส่วนร้อยละ ๑๓.๑๖ ร้อยละ ๑.๗๒ และร้อยละ ๓.๗๔ ตามลำดับ

การท่องเที่ยว

จังหวัดอุบลราชธานี เป็นดินแดนแห่งอารยธรรมเก่าแก่แห่งหนึ่งของประเทศไทย มีความหลากหลายของทรัพยากรธรรมชาติ มีอาณาเขตพื้นที่ติดกับแม่น้ำโขงที่กั้นระหว่างประเทศไทย กับสปป.ลาว และราชอาณาจักรกัมพูชา มีความหลากหลายทางวัฒนธรรม ขนบธรรมเนียม และประเพณี จึงทำให้จังหวัดอุบลราชธานีมีรายได้จากการท่องเที่ยวเข้าสู่จังหวัดอย่างต่อเนื่อง ทั้งนี้การท่องเที่ยว เป็นกิจกรรมที่ก่อให้เกิดการลงทุน การจ้างงาน และการกระจายรายได้ ครอบคลุมธุรกิจหลายสาขาที่สำคัญ คือ ที่พักแรมและบริการด้านอาหาร ซึ่งในภาพรวมมูลค่าผลิตภัณฑ์จังหวัดอุบลราชธานี พ.ศ.๒๕๖๑ สาขาการผลิตนี้ มีมูลค่าประมาณ ๑,๒๙๔ ล้านบาท คิดเป็นร้อยละ ๑.๐๔ ของมูลค่าผลิตภัณฑ์มวลรวม จังหวัดอุบลราชธานี

สิ่งอำนวยความสะดวกและบริการการท่องเที่ยว

สิ่งอำนวยความสะดวกในด้านการท่องเที่ยวในจังหวัดอุบลราชธานีที่สำคัญส่วนใหญ่อยู่ใน พื้นที่แหล่งท่องเที่ยวนั้นๆ และเป็นแหล่งท่องเที่ยวที่มีชื่อเสียงภายในจังหวัด เพื่อให้บริการด้านพื้นฐาน แก่นักท่องเที่ยว ได้แก่ ที่พักแรม ร้านอาหาร การบริการนำเที่ยวและมัคคุเทศก์ สินค้าที่ระลึก ห้องน้ำ รวมทั้ง ด้านบริการเข้า - ออกประเทศทั้งคนและสินค้า และรวมถึงโครงสร้างพื้นฐานของจังหวัด การคมนาคม การค้า การสาธารณสุข โดยสิ่งอำนวยความสะดวกในการท่องเที่ยว มีดังต่อไปนี้

๑) โครงสร้างพื้นฐานที่เป็นปัจจัยส่งเสริมด้านการเข้าถึงแหล่งท่องเที่ยวบริการ นักท่องเที่ยว

รถโดยสารประจำทาง บริษัท ขนส่ง จำกัด มีบริการรถโดยสารประจำทาง ออกจาก สถานีขนส่งหมอชิต และสถานีขนส่งเอกมัยทุกวัน วันละหลายเที่ยว ใช้เวลาประมาณ ๙ - ๑๐ ชั่วโมง ในการเดินทางถึงจังหวัดอุบลราชธานีโดยมีบริษัท ขนส่ง จำกัด ให้บริการเดินทาง ได้แก่ บริษัท นครชัยแอร์ จำกัดบริษัท ขนส่ง จำกัด ๙๙๙,๙๙ บริษัท รุ่งประเสริฐทัวร์บริษัท ชนะภัยทัวร์บริษัท เชิดชัยทัวร์บริษัท ชาญทัวร์บริษัท กันทรลักษณ์ทัวร์บริษัท พิบูลทัวร์และบริษัท ศิริรัตนพลทัวร์ เป็นต้น

รถไฟ การรถไฟแห่งประเทศไทย มีบริการขบวนรถโดยสาร ๓ สาย ได้แก่ สายกรุงเทพฯ - อุบลราชธานี - กรุงเทพฯ ได้แก่ขบวนรถด่วนพิเศษ ที่ ๒๑-๒๒ ขบวนรถด่วนพิเศษ ๒๓-๒๔ ขบวนรถด่วน ที่ ๗๑-๗๒ ขบวนรถเร็วที่ ๑๓๕-๑๓๖ ขบวนรถเร็วที่ ๑๓๙-๑๔๐ ขบวนรถเร็วที่ ๑๔๑-๑๔๒ สายลำชี(สุรินทร์) - อุบลราชธานี - ลำชี(สุรินทร์) ได้แก่ขบวนรถท้องถิ่น ที่ ๔๒๕-๔๒๖ สายนครราชสีมา - อุบลราชธานี - นครราชสีมา ได้แก่ขบวนรถท้องถิ่น ที่ ๔๑๙-๔๒๐ ๔๒๑-๔๒๒ ๔๒๓-๔๒๔

การเดินทางทางอากาศ จังหวัดอุบลราชธานีมีสนามบินท่าอากาศยานนานาชาติ อุบลราชธานีและบริษัทการบินเปิดให้บริการในการเดินทางไปท่าอากาศยานดอนเมือง ท่าอากาศยาน สุวรรณภูมิ ทั้งหมด ๕ สายการบิน ได้แก่ สายการบินไทยสมายล์ สายการบินนกแอร์ สายการบินไทย ไลอ้อนแอร์ สายการบินแอร์เอเชีย สายการบินไทยเวียดเจ็ท

๒) ศูนย์บริการนักท่องเที่ยว จังหวัดอุบลราชธานีมีศูนย์บริการนักท่องเที่ยว ในการอำนวยความสะดวกให้แก่นักท่องเที่ยวที่สำคัญหลายแห่ง ซึ่งล้วนอยู่ในบริเวณแหล่งท่องเที่ยวนั้นๆ ด้วยศูนย์บริการนักท่องเที่ยวที่เด่นชัดเหมือนต่างประเทศในระดับสากลนั้นยังไม่ได้รับการพัฒนามากนัก การจัดศูนย์บริการนักท่องเที่ยวในประเทศไทยจึงอยู่ในรูปแบบผสมผสานของหน่วยงานผู้ดูแลพื้นที่ต่างๆ

เช่น ในพื้นที่อุทยานแห่งชาติ หรือแหล่งท่องเที่ยวที่ได้รับความนิยมที่มีพื้นที่อาคารจัดแสดงผสมผสาน การบริการข้อมูลและการจัดการอย่างเป็นระบบด้านการท่องเที่ยว เช่น ศูนย์บริการนักท่องเที่ยวในพื้นที่ อุทยานแห่งชาติผาแต้ม เป็นต้น

๓) **ที่พัก ที่พักแรม** จังหวัดอุบลราชธานี มีโครงสร้างพื้นฐานและสิ่งอำนวยความสะดวก ด้านการท่องเที่ยวที่เป็นที่พัก หรือที่พักแรม ซึ่งโดยส่วนใหญ่เป็นการดำเนินธุรกิจการท่องเที่ยวของเอกชน โดยในจังหวัดมีโรงแรมชั้นหนึ่งที่เปิดให้บริการทั้งหมด ๙๓ แห่ง ที่คอยให้บริการอำนวยความสะดวก ด้านการท่องเที่ยว

๔) **ร้านอาหารและสถานบันเทิง** การบริการอาหารและเครื่องดื่มสำหรับนักท่องเที่ยว เป็นส่วนหนึ่งของสิ่งอำนวยความสะดวกที่ส่งเสริมด้านการท่องเที่ยว ซึ่งส่วนใหญ่มีทั้งที่มาจากกาให้บริการ ได้แก่

๑) การบริการในยานพาหนะระหว่างเดินทาง

๒) การบริการในที่พักแรมหรือโรงแรม

๓) การบริการอื่นๆ ดังนี้ ร้านอาหารไทยและอาหารพื้นเมืองแต่ละท้องถิ่น ร้านอาหารประจำชาติต่างๆ ร้านอาหารและสวนอาหารทั่วไป ซึ่งในการประกอบการร้านอาหารบางส่วน อยู่ในรูปของธุรกิจสร้างความบันเทิงผสมผสาน รวมถึงห้างสรรพสินค้า ที่นอกเหนือจากขายสินค้าแล้ว ยังมีบริการที่อำนวยความสะดวกและสามารถเป็นที่พักผ่อนของผู้คนและเป็นแหล่งท่องเที่ยวได้

๕) **ร้านสินค้าและขายของที่ระลึก** เนื่องจากการผลิตสินค้าที่ระลึกเป็นลักษณะของ อุตสาหกรรมขนาดย่อมหรืออุตสาหกรรมในครัวเรือนหรือในชุมชน ที่มีความสำคัญในด้านเศรษฐกิจ ของจังหวัด โดยอาศัยแรงงานศิลปะ ความประณีต และใช้วัตถุดิบที่มีอยู่ในท้องถิ่น ทำให้เกิดการจ้างงาน การกระจายรายได้ การเพิ่มมูลค่าแก่ทรัพยากรในท้องถิ่น รวมทั้งการอนุรักษ์และส่งเสริมศิลปหัตถกรรม ยังเป็นการประชาสัมพันธ์แหล่งท่องเที่ยวอีกด้วย สินค้าที่ระลึกจึงมีบทบาทสำคัญในการพัฒนา และสร้างสรรค์ความเจริญให้กับท้องถิ่น ทั้งนี้จังหวัดอุบลราชธานีมีร้านขายสินค้ามากมาย และได้รับความนิยมจากทั้งชาวไทยและชาวต่างชาติ เนื่องจากเป็นแหล่งสินค้าที่มีความเป็นเอกลักษณ์ที่เป็น ทั้งสินค้าพื้นเมือง และอาหารพื้นเมือง ที่มีความโดดเด่นทางวัฒนธรรมของจังหวัดอุบลราชธานี

จำนวนนักท่องเที่ยวและนักทัศนาจร

จากรายงานสถิติจังหวัด พ.ศ.๒๕๖๑ จัดทำโดยสำนักสถิติแห่งชาติ ที่แสดงข้อมูล นักท่องเที่ยวเป็นรายจังหวัดในภาคตะวันออกเฉียงเหนือ พบว่า จังหวัดที่มีผู้มาเยี่ยมเยือนและรายได้จาก การท่องเที่ยวสูงสุดคือ จังหวัดนครราชสีมา รองลงมาคือจังหวัดขอนแก่น และจังหวัดอุดรธานี ส่วนจังหวัดอุบลราชธานี มีผู้มาเยี่ยมเยือนและรายได้จากการท่องเที่ยวสูงเป็นลำดับ ๔ ของภาค ตะวันออกเฉียงเหนือโดยมีรายได้ จากการท่องเที่ยว ๒,๐๙๘.๘๒ ล้านบาท คิดเป็นร้อยละ ๘.๒๓ ของรายได้จากการท่องเที่ยวในภาค

ข้อมูลจากสำนักงานการท่องเที่ยวและกีฬาจังหวัดอุบลราชธานี ปี ๒๕๖๑ พบว่า มีผู้มาเยี่ยมเยือนจังหวัดทั้งสิ้น ๓,๒๔๓,๓๒๓ คน แบ่งเป็นนักท่องเที่ยวจำนวน ๑,๘๑๙,๔๒๐ คน และนักทัศนาจร ๑,๔๒๓,๙๐๓ คน โดยผู้มาเยี่ยมเยือนส่วนใหญ่เป็นชาวไทย คิดเป็นร้อยละ ๙๕.๓๑ ของผู้มาเยี่ยมเยือนจังหวัดอุบลราชธานีจากข้อมูลสถิติการท่องเที่ยว ระหว่าง พ.ศ.๒๕๕๙ - พ.ศ.๒๕๖๑ พบว่า มีจำนวนผู้มีเยี่ยมเยือนเพิ่มขึ้นจาก ๒,๗๕๓,๒๘๙ คน เป็น ๓,๒๔๓,๓๒๓ คน หรือเพิ่มขึ้น เฉลี่ยร้อยละ ๓.๘ ต่อปี สำหรับรายได้จากการท่องเที่ยวเพิ่มขึ้นอย่างต่อเนื่อง เฉลี่ยร้อยละ ๘.๕ ต่อปี

เมื่อเปรียบเทียบค่าใช้จ่ายของผู้มาเยือนระหว่างชาวไทยกับชาวต่างประเทศ พบว่า ชาวไทยมีค่าใช้จ่ายสูงกว่าชาวต่างประเทศ

๒) ด้านสังคมและความมั่นคง

โครงสร้างพื้นฐาน

การคมนาคมและขนส่งทางถนน เส้นทางสายกรุงเทพฯ – สระบุรี – อุบลราชธานี โดยใช้ทางหลวงหมายเลข ๑ ทางหลวงหมายเลข ๒ (มิตรภาพ) และทางหลวงหมายเลข ๒๔ สายโชคชัย-เดชอุดม เส้นทางสายกรุงเทพฯ – นครราชสีมา – อุบลราชธานีโดยใช้ทางหลวงหมายเลข ๑ และทางหลวงหมายเลข ๒๒๖ ผ่านจังหวัดบุรีรัมย์ สุรินทร์ และศรีสะเกษ

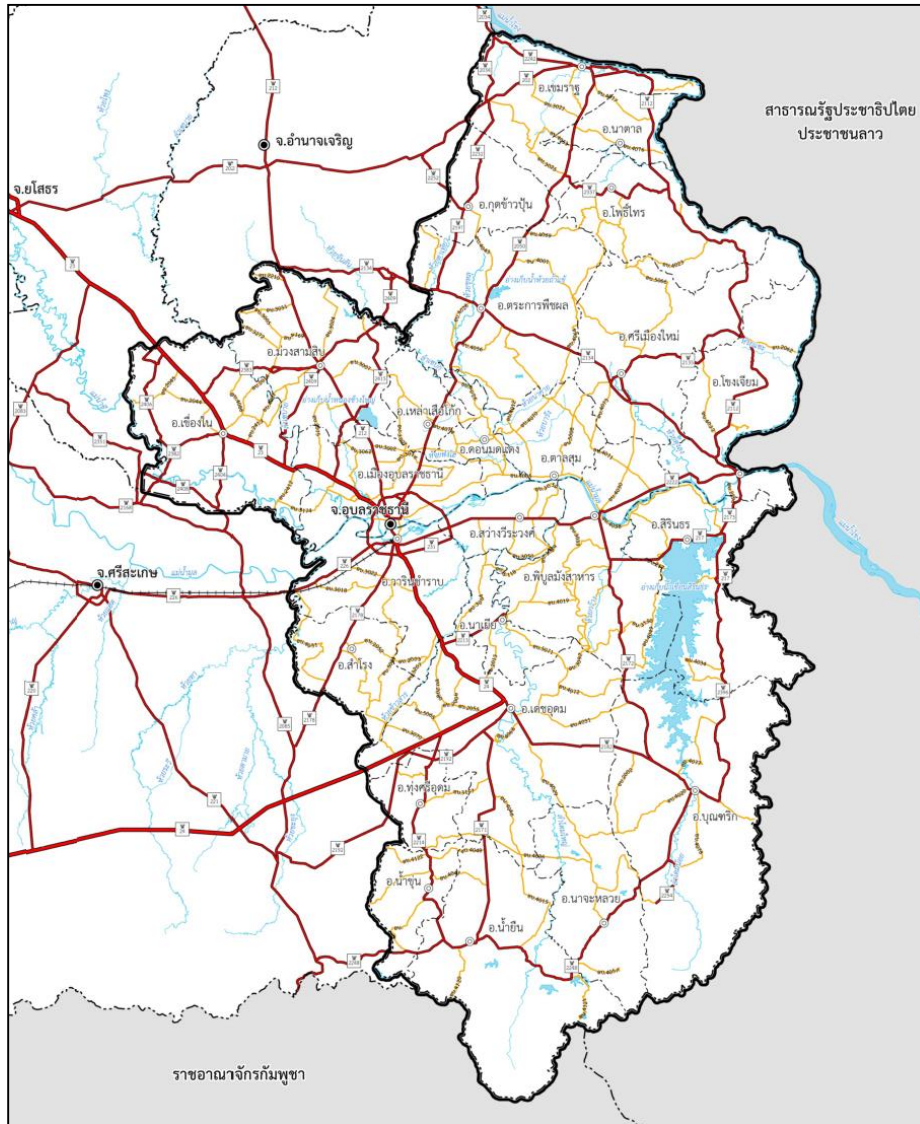

ภาพที่ ๑ - ๒ แสดงโครงข่ายคมนาคมทางถนน จังหวัดอุบลราชธานี

การคมนาคมทางราง เส้นทางที่ให้บริการจากสถานีกรุงเทพฯ ผ่านจังหวัดนครราชสีมา บุรีรัมย์ สุรินทร์และศรีสะเกษ สู่ปลายทางที่อำเภอวารินชำราบ โดยจังหวัดอุบลราชธานี มีสถานีหลัก ๑ แห่ง คือ สถานีอุบลราชธานี อำเภอวารินชำราบ สถานีย่อย ๒ แห่ง คือ สถานีบึงหวาย และสถานีห้วยชะยุ้ง และที่หยุดรถ ๑ แห่ง คือ ที่หยุดรถบ้านถ่อน

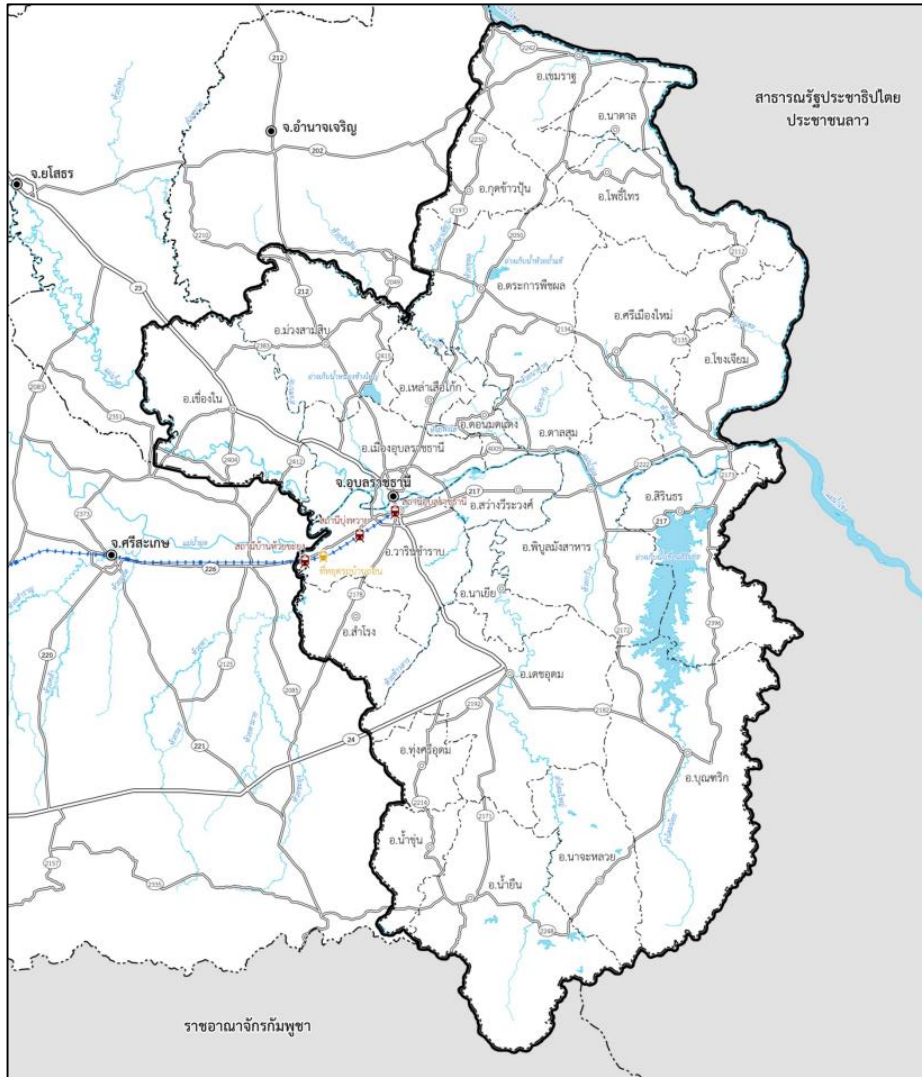

ภาพที่ ๑ - ๗ แสดงโครงข่ายคมนาคมทางราง จังหวัดอุบลราชธานี

การคมนาคมทางน้ำ จังหวัดอุบลราชธานีเป็นจังหวัดที่มีระบบการคมนาคมขนส่งทางน้ำ โดยภายในจังหวัดมีแม่น้ำขนาดใหญ่ ๒ สาย คือ แม่น้ำโขง และแม่น้ำมูล การคมนาคมทางน้ำของจังหวัดอุบลราชธานีเป็น การขนส่งเพื่อเชื่อมโยงทั้งภายในจังหวัดอุบลราชธานี และเป็นการเชื่อมโยงระหว่างประเทศไทยและสปป.ลาว การคมนาคมขนส่งทางน้ำของจังหวัดอุบลราชธานี มีกิจกรรมหลักๆ ๒ กิจกรรม คือ กิจกรรมการขนส่งสินค้า และกิจกรรมการท่องเที่ยวทางน้ำ กิจกรรมการขนส่งสินค้าเป็นการขนส่งสินค้าด้วยเรือขนาดเล็ก - กลาง ผ่านแม่น้ำโขงจากแขวงสาละวัน ประเทศลาว มายังจุดจอดเรือบริเวณจุดผ่อนปรนการค้าไทย - ลาว ด้านศุลกากรเขมราฐ สำหรับกิจกรรมการท่องเที่ยวทางน้ำที่สำคัญของจังหวัดอุบลราชธานี ได้แก่ สามพันโบก ซึ่งเป็นแก่งหินขนาดใหญ่ในแม่น้ำโขง ตั้งอยู่ในเขตอำเภอโพธิ์ไทร โดยมีเรือท่องเที่ยวให้บริการจากหาดสลึงที่บ้านสองคอน อำเภอโพธิ์ไทร ล่องไปตามลำน้ำโขงระยะทางประมาณ ๔ กิโลเมตร นอกจากนี้ ยังมีการท่องเที่ยวทางน้ำที่แม่น้ำมูลโดยเป็นการล่องเรือชมแม่น้ำสองสีที่ปากแม่น้ำมูล โดยต้องขึ้นเรือจากอำเภอโขงเจียมและล่องเรือชมทัศนียภาพสองฝั่งแม่น้ำ และสามารถล่องเรือข้ามไปยังสปป.ลาว เพื่อซื้อของที่ระลึกได้

สำหรับท่าเรือท่องเที่ยวในจังหวัดอุบลราชธานีมีทั้งหมด ๖ ท่า ส่วนใหญ่มีเส้นทางเดินเรือเชื่อมโยงฝั่งประเทศไทยเข้ากับสปป.ลาว โดยในปีงบประมาณ พ.ศ. ๒๕๕๘ จังหวัดอุบลราชธานีมีจำนวนเรือทั้งสิ้น ๑๐๘ ลำ มีจำนวนเที่ยวเรือ ๑๔,๓๕๖ เที่ยวต่อปี และมีจำนวน

ผู้โดยสารรวม ๙๗,๘๒๐ คนต่อปี และเมื่อพิจารณาสถิติย้อนหลัง ๕ ปี (พ.ศ.๒๕๕๓ - ๒๕๕๗) พบว่า จำนวนเรือในจังหวัดอุบลราชธานีมีจำนวนเพิ่มขึ้นอย่างต่อเนื่องยกเว้น ปี พ.ศ.๒๕๕๗ ที่มีจำนวนเรือลดลง ไป ๘ ลำ และเมื่อพิจารณาจำนวนเที่ยวเรือต่อปี และจำนวนผู้โดยสารต่อปี พบว่า มีจำนวนเพิ่มขึ้นอย่างต่อเนื่องตลอด ๓ ปี (พ.ศ. ๒๕๕๓ - ๒๕๕๕) และมีจำนวนลดลงในปี พ.ศ.๒๕๕๖ - ๒๕๕๗ ซึ่งจำนวนเที่ยวเรือลดลงในปี พ.ศ.๒๕๕๖ จากปี พ.ศ.๒๕๕๕ เท่ากับ ๒๓,๘๓๖ เที่ยว/ปี และจำนวนผู้โดยสารลดลงในปีเดียวกัน เท่ากับ ๒๒๕,๗๒๓ คน/ปี



ภาพที่ ๑ - ๘ ท่าเรือขนส่งสินค้าและท่าเรือท่องเที่ยวในจังหวัดอุบลราชธานี

การคมนาคมทางอากาศ จังหวัดอุบลราชธานี มีสนามบินนานาชาติ ๑ แห่ง ตั้งอยู่ที่ ตำบลในเมือง อำเภอเมืองอุบลราชธานี มี ๕ สายการบิน ที่ให้บริการ โดยมีเที่ยวบินรองรับผู้โดยสาร ถึง ๓๒ เที่ยวบิน สำหรับกรุงเทพฯ - อุบลราชธานี ได้แก่ สายการบิน นกแอร์ สายการบินไลอ้อนแอร์ สายการบินแอร์เอเชีย และสายการบินไทยสมายล์ ส่วน เชียงใหม่-อุบลราชธานี ได้แก่ สายการบิน นกแอร์



ภาพที่ ๑ - ๙ ท่าอากาศยานนานาชาติอุบลราชธานี

ระบบขนส่งสาธารณะ จังหวัดอุบลราชธานีเป็นจังหวัดที่มีศูนย์กลางการคมนาคมและขนส่ง อยู่บริเวณพื้นที่อำเภอเมืองอุบลราชธานี โดยมีระบบการคมนาคมขนส่งทางถนนเป็นระบบการขนส่งหลัก ของพื้นที่ ภายในจังหวัด มีระบบขนส่งสาธารณะหลากหลายรูปแบบที่ให้บริการในพื้นที่ และเชื่อมโยง ภายนอกพื้นที่ โดยมีสถานีขนส่งจังหวัดอุบลราชธานีเป็นจุดศูนย์กลาง และกระจายการเดินทางของขนส่ง สาธารณะในพื้นที่ สำหรับ ระบบขนส่งสาธารณะของจังหวัดอุบลราชธานีสามารถจำแนกได้ ดังต่อไปนี้

ระบบขนส่งสาธารณะเชื่อมโยงระหว่างจังหวัด ประชาชนในจังหวัดอุบลราชธานีสามารถเดินทางด้วยรถโดยสารประจำทางระหว่างจังหวัด อุบลราชธานีเชื่อมโยงเข้ากับจังหวัดอื่นๆ โดยรอบ และเข้าสู่กรุงเทพมหานครได้อย่างสะดวก โดยมี ผู้ให้บริการหลายรายทั้งภาครัฐ และภาคเอกชน ซึ่งเป็นรถโดยสารประจำทางปรับอากาศ นอกจากนี้ จังหวัดอุบลราชธานียังมีบริการเส้นทางเดินรถระหว่างประเทศ โดยเป็นเส้นทางเชื่อมโยงระหว่าง จังหวัดอุบลราชธานีเข้ากับเมืองปากเซ สปป.ลาว

ระบบขนส่งสาธารณะเชื่อมโยงภายในจังหวัด จังหวัดอุบลราชธานีนอกจากจะมีระบบขนส่งสาธารณะเชื่อมโยงระหว่างจังหวัดแล้วนั้น ยังมีระบบขนส่งสาธารณะให้บริการเชื่อมโยงภายในพื้นที่จังหวัดเช่นกัน โดยเฉพาะภายในพื้นที่เขตเมือง ซึ่งมี ระบบขนส่งมวลชนให้บริการเดินทางเชื่อมโยงย่านกิจกรรมต่างๆ ภายในพื้นที่เมือง เช่น ย่านที่อยู่อาศัย ย่านสถาบันการศึกษา พาณิชยกรรม และสถานที่ราชการ เป็นต้น โดยในจังหวัดอุบลราชธานีมีระบบขนส่ง สาธารณะเชื่อมโยงภายในจังหวัด ดังต่อไปนี้

รถบัสโดยสารสาธารณะ รถบัสโดยสารสาธารณะเป็นรถที่ให้บริการในเส้นทางระหว่างอำเภอภายในจังหวัดอุบลราชธานี โดยเฉพาะเส้นทางที่กระจายออกจากตัวเมืองอุบลราชธานีไปยังพื้นที่อำเภออื่นๆ ของจังหวัด และบริเวณ พื้นที่ด้านชายแดนซึ่งเป็นพื้นที่ที่มีกิจกรรมหนาแน่น และเป็นพื้นที่ที่สามารถเปลี่ยนเส้นทางการเดินทาง ไปยังพื้นที่อื่นๆ

รถสองแถว รถสองแถวที่ให้บริการในจังหวัดอุบลราชธานี ส่วนใหญ่ให้บริการในพื้นที่เขตเมือง โดยเฉพาะ บริเวณพื้นที่อำเภอเมืองอุบลราชธานีมีเส้นทางให้บริการพาดผ่านพื้นที่สำคัญ เช่น สถานีขนส่ง ตลาดสด และมหาวิทยาลัย เป็นต้น

รถแท็กซี่ จังหวัดอุบลราชธานี เป็นจังหวัดหนึ่งที่มีรถแท็กซี่ให้บริการโดยเน้นการให้บริการแก่ นักท่องเที่ยว ดำเนินการโดยบริษัทเอกชน ๓ บริษัท ซึ่งการให้บริการคิดในอัตราเริ่มต้น ๓๕ บาท และหาก เดินทางในระยะทางไกล จะเป็นในรูปแบบเหมาราคา ตามการตกลงกับผู้ให้บริการ โดยมีผู้ให้บริการ ได้แก่ บริษัท แท็กซี่อุบล จำกัด บริษัท อุบลแท็กซี่มีเตอร์พัฒนา และบริษัท สหการอุบล ๒๐๑๑ จำกัด

รถสามล้อรับจ้าง รถสามล้อรับจ้างมีให้บริการในจังหวัดอุบลราชธานี โดยรูปแบบการให้บริการเป็นรูปแบบ การเหมา เส้นทางบริการขึ้นอยู่กับความต้องการของผู้โดยสารเป็นหลัก รถสามล้อรับจ้างจะมีให้บริการ ในเมืองหลักของจังหวัดอุบลราชธานี เช่น อำเภอเมืองอุบลราชธานี อำเภวารินชำราบ และบริเวณพื้นที่ ท้องเที่ยวริมแม่น้ำโขง เป็นต้น



ภาพที่ ๑ - ๑๐ รถโดยสารสาธารณะเชื่อมโยงภายในพื้นที่จังหวัดอุบลราชธานี

□ **สถานีขนส่งผู้โดยสาร** จังหวัดอุบลราชธานีมีสถานีขนส่งผู้โดยสารประจำจังหวัด ๑ แห่ง คือ สถานีขนส่งผู้โดยสาร เฉลิมพระเกียรติ ตั้งอยู่บนถนนวงแหวนรอบเมืองด้านทิศตะวันตก อำเภอเมืองอุบลราชธานี และมีสถานีขนส่งประจำอำเภออื่นๆ ภายในจังหวัด ได้แก่ สถานีขนส่งผู้โดยสารเดชอุดม และสถานีขนส่งผู้โดยสาร อำเภอสิรินธร (ด่านช่องเม็ก) โดยสถานีขนส่งผู้โดยสารจังหวัดอุบลราชธานีให้บริการรถโดยสารทั้งระหว่าง อำเภอ และรถโดยสารระหว่างจังหวัด รวมถึงรถโดยสารระหว่างประเทศ มีระบบขนส่งสาธารณะให้บริการ หลากหลายรูปแบบทั้งรถโดยสารประจำทางปรับอากาศ รถแท็กซี่ รถสองแถว และรถสามล้อรับจ้าง โดยสภาพของสถานีขนส่งผู้โดยสารจังหวัดอุบลราชธานีเป็นสถานีที่มีสภาพดี มีพื้นที่ให้บริการกว้างขวาง

นอกจากสถานีขนส่งผู้โดยสารที่เป็นจุดหลักในการรวบรวมและกระจายการเดินทางด้วยระบบขนส่งสาธารณะของจังหวัดอุบลราชธานีแล้วนั้น ที่ท่าอากาศยานอุบลราชธานี และสถานีรถไฟอุบลราชธานี ยังเป็นจุดที่มีขนส่งสาธารณะให้บริการเป็นจำนวนมากเช่นกัน โดยเฉพาะรถสองแถว รถแท็กซี่ และ รถสามล้อรับจ้าง ที่ให้บริการเดินทางเข้ามายังพื้นที่อำเภอเมืองอุบลราชธานีเป็นหลัก และเส้นทางอื่นๆ ตามตกลง

สถานีขนส่งผู้โดยสารจังหวัดอุบลราชธานีให้บริการรถโดยสารสาธารณะระหว่างประเทศระหว่างจังหวัด และระหว่างอำเภอ โดยมีรถโดยสารสาธารณะให้บริการหลายรูปแบบ เช่น รถบัสโดยสาร สาธารณะ รถตู้โดยสารสาธารณะ รถสองแถว รถตุ๊กตุ๊ก และรถจักรยานยนต์รับจ้าง มีพื้นที่ประมาณ ๗.๒๕ ไร่ โดยมีศักยภาพดังต่อไปนี้

- (๑) พื้นที่จอดรถบัสโดยสารได้สูงสุดพร้อมกัน ๒๐ คัน
- (๒) พื้นที่พักผู้โดยสารได้สูงสุดพร้อมกัน ๘๐ - ๑๐๐ คน
- (๓) พื้นที่จอดรถสำหรับผู้โดยสารประมาณ ๖๐ คัน
- (๔) พื้นที่จำหน่ายตั๋ว
- (๕) พื้นที่ขายสินค้า

สถานีขนส่งผู้โดยสารจังหวัดอุบลราชธานีมีรถโดยสารเข้า-ออก ตลอดระยะเวลาการเปิดให้บริการจึงส่งผลให้พื้นที่บริเวณโดยรอบมีสภาพการจราจรคล่องตัว โดยเฉพาะช่วงที่มีผู้โดยสารเดินทางมาถึงจังหวัดอุบลราชธานีซึ่งจะมีรถโดยสารขนาดเล็กเข้ามาให้บริการในพื้นที่มากกว่าช่วงเวลาปกติ

สาธารณูปโภค

ไฟฟ้า จังหวัดอุบลราชธานีมีปริมาณพลังงานไฟฟ้าเพียงพอต่อความต้องการของประชาชนและโรงงานอุตสาหกรรม โดยสำนักงานการไฟฟ้าส่วนภูมิภาคได้รับซื้อกำลังไฟฟ้าจากการไฟฟ้าฝ่ายผลิต ๓ แห่ง คือ สถานีไฟฟ้าอุบลราชธานี ๑ อำเภอเมืองอุบลราชธานี มีกำลังการผลิตเฉลี่ยเดือนละ ๒๒ ล้านยูนิต สถานีไฟฟ้าอุบลราชธานี ๒ กำลังการผลิตเฉลี่ยเดือนละ ๕๖ ล้านยูนิต สถานีไฟฟ้าสิรินธร อำเภอสิรินธร กำลังการผลิตเฉลี่ยเดือนละ ๙ ล้านยูนิตและรับซื้อกำลังไฟฟ้าจากผู้ผลิตไฟฟ้าขนาดเล็กเฉลี่ยเดือนละ ๕ ล้านยูนิต สำหรับการให้บริการของการไฟฟ้าส่วนภูมิภาคจังหวัดอุบลราชธานี และ กฟภ.ในสังกัด ครอบคลุมพื้นที่ทุกอำเภอ และสามารถจ่ายไฟฟ้าให้ประชาชนในเขตพื้นที่ความรับผิดชอบ ได้ในอัตรา ร้อยละ ๑๐๐ โดยมีครัวเรือนที่ใช้ไฟฟ้าคิดเป็นร้อยละ ๙๙.๘ ของจำนวนครัวเรือนทั้งหมดที่อยู่นอกเขตเทศบาล โดยมีจำนวนผู้ใช้ไฟฟ้า รวมทั้งสิ้น ๕๘๐,๕๘๘ ราย

ตารางที่ ๑ - ๙ โรงไฟฟ้าในจังหวัดอุบลราชธานี

บริษัทบุคคล	ประเภทโรงไฟฟ้า	อำเภอ	กำลังการผลิต (MW)	ปริมาณขายตามสัญญา (MW)
เขื่อนสิรินธร	โรงไฟฟ้าพลังน้ำขนาดใหญ่	พิบูลมังสาหาร	๓๖.๐๐	-
เขื่อนปากมูล	โรงไฟฟ้าพลังน้ำขนาดใหญ่	โขงเจียม	๑๓๖.๐๐	-
โรงไฟฟ้าพลังงานแสงอาทิตย์ทุ่งลอยน้ำ เขื่อนสิรินธร	โรงไฟฟ้าพลังงานแสงอาทิตย์	สิรินธร	๑.๐๑	-
บจก.สินวิวัฒน์ บีโตะเลียม	โรงไฟฟ้าก๊าซชีวภาพ	วารินชำราบ	๐.๙๙	๐.๙๐
บจก. อุบลไปโอก๊าซ	โรงไฟฟ้าก๊าซชีวภาพ	นาเยี่ย	๒.๐๘	๑.๘๐
บจก. อุบลไปโอเพาเวอร์	โรงไฟฟ้าก๊าซชีวภาพ	วารินชำราบ	๑.๐๐	๐.๙๗
บจก. บางกอก โซลาร์พาวเวอร์	โรงไฟฟ้าพลังงานแสงอาทิตย์	สิรินธร	๔.๕	๔.๕๐
บจก. พลังงานแสงอาทิตย์ดีเยี่ยม	โรงไฟฟ้าพลังงานแสงอาทิตย์	ม่วงสามสิบ	๑.๐๐	๐.๙๘
บจก. (ประเทศไทย) พีที ไตรวี	โรงไฟฟ้าพลังงานแสงอาทิตย์	พิบูลมังสาหาร	๕.๘๐	๒.๕๐
บจก. อีเอสพีที โครงการ ๑	โรงไฟฟ้าพลังงานแสงอาทิตย์	วารินชำราบ	๖.๐๐	๖.๐๐
บจก. อีเอสพีที โครงการ ๒	โรงไฟฟ้าพลังงานแสงอาทิตย์	วารินชำราบ	๖.๐๐	๖.๐๐
บจก. อีเอสพีที โครงการ ๓	โรงไฟฟ้าพลังงานแสงอาทิตย์	วารินชำราบ	๔.๐๐	๔.๐๐
บจก. ก้าวหน้าเพาเวอร์ซัพพลาย (โครงการ ๒)	โรงไฟฟ้าชีวมวล	สำโรง	๙.๙๐	๗.๐๐
บจก. ก้าวหน้าเพาเวอร์ซัพพลาย (โครงการ ๑)	โรงไฟฟ้าชีวมวล	สำโรง	๙.๙๐	๗.๕๐

ที่มา : รายงานสถานการณ์พลังงานจังหวัดอุบลราชธานี พ.ศ.๒๕๕๙

ตารางที่ ๑ - ๑๐ ผู้ใช้ไฟฟ้าและการจำหน่ายกระแสไฟฟ้า จำแนกตามประเภทผู้ใช้เป็นรายอำเภอ
ปีงบประมาณ ๒๕๖๒

อำเภอ	จำนวน ผู้ใช้ไฟฟ้า (ราย)	การจำหน่ายกระแสไฟฟ้า (ล้านกิโลวัตต์/ชั่วโมง)				
		บ้านอยู่อาศัย	สถานธุรกิจและ อุตสาหกรรม	ส่วนราชการและ องค์กรไม่แสวงหา ผลกำไร	อื่น ๆ	รวม
จังหวัดอุบลราชธานี	๕๘๕,๙๔๑	๔๘๘,๖๒๑,๙๗๔	๖๕๙,๓๒๓,๗๔๐	๒๓๔,๙๕๒,๗๕๒	๒๗,๘๖๕,๖๗๒	๑,๔๑๐,๗๖๔,๑๓๗
อำเภอเมือง อุบลราชธานี	๑๐๓,๓๘๑	๑๙๒,๙๑๗,๓๒๑	๒๒๓,๕๕๖,๖๖๘	๙๓,๕๕๗,๓๑๖	๖,๙๑๘,๔๙๙	๕๑๗,๒๓๙,๘๐๕
อำเภอศรีเมืองใหม่	๑๙,๓๘๑	๖,๕๓๔,๓๓๒	๕,๒๓๔,๒๐๐	๓,๙๒๘,๗๙๘	๒๑๖,๑๕๔	๑๕,๙๑๓,๔๘๔
อำเภอโขงเจียม	๙,๖๐๕	๕,๐๑๗,๒๒๗	๕,๗๑๗,๓๙๐	๒,๙๕๑,๒๔๓	๓๕๓,๕๔๔	๑๔,๐๓๙,๔๐๔
อำเภอโขงใน	๓๔,๘๔๙	๓๑,๖๗๗,๔๐๒	๑๖,๕๒๐,๓๐๕	๖,๗๙๓,๓๕๑	๒,๒๕๓,๑๖๕	๕๗,๑๓๔,๒๒๓
อำเภอเขมราฐ	๒๘,๓๒๒	๑๔,๗๑๔,๔๔๙	๑๑,๕๕๘,๙๙๒	๗,๒๘๑,๘๕๕	๖๓๑,๓๒๕	๓๔,๑๘๖,๖๖๐
อำเภอเดชอุดม	๕๔,๐๘๕	๒๔,๒๘๘,๖๘๕	๓๗,๓๔๖,๓๒๓	๑๓,๗๒๘,๖๙๘	๙๐๓,๗๘๙	๗๖,๒๖๗,๔๙๖
อำเภอนาจะหลวย	๑๗,๑๕๒	๔,๘๙๑,๒๘๒	๓,๒๙๐,๔๐๙	๒,๑๐๗,๙๔๖	๑๘๑,๕๒๓	๑๐,๔๗๓,๑๖๑
อำเภอน้ำยืน	๒๐,๖๐๐	๙,๔๘๑,๔๙๘	๖๐,๕๒๑,๑๖๖	๔,๘๓๖,๑๑๓	๔๐๓,๐๔๕	๗๑,๑๔๑,๘๒๒
อำเภอบุญศรี	๒๖,๓๐๓	๘,๘๗๖,๙๒๒	๘,๔๘๑,๙๘๘	๔,๐๕๕,๕๐๓	๕๓๗,๖๑๒	๒๑,๙๕๑,๙๒๕
อำเภอตระการพืชผล	๓๖,๔๔๗	๑๔,๖๗๔,๖๑๖	๒๑,๒๓๑,๕๔๔	๘,๕๘๖,๐๐๒	๓๖๙,๔๑๓	๔๔,๘๖๑,๕๗๕
อำเภอกุฉินารายณ์	๑๒,๙๕๖	๓,๕๐๖,๓๙๒	๓,๔๑๘,๗๗๒	๒,๒๗๒,๔๘๒	๗๙,๐๓๙	๙,๒๗๑,๖๘๕
อำเภอม่วงสามสิบ	๒๙,๖๕๘	๒๙,๐๓๔,๔๔๕	๙,๘๐๓,๘๙๕	๔,๔๕๕,๒๘๑	๗๑๖,๙๒๘	๔๔,๐๑๐,๕๔๙
อำเภวารินชำราบ	๕๓,๕๗๔	๗๗,๑๓๐,๙๖๐	๑๒๗,๓๕๔,๐๗๘	๕๐,๐๔๔,๑๐๐	๒,๓๙๕,๖๒๘	๒๕๒,๙๒๔,๗๖๕
อำเภอพิบูลมังสาหาร	๓๘,๖๔๖	๒๓,๔๑๔,๓๑๒	๑๙,๑๗๑,๑๕๔	๑๐,๔๓๐,๕๔๗	๑,๙๐๙,๔๓๘	๕๔,๙๒๕,๔๕๑
อำเภอตาลขุม	๘,๘๖๙	๘,๐๒๔,๙๕๙	๑,๗๕๐,๙๗๘	๑,๖๗๘,๐๑๕	๖๖๐,๕๙๑	๑๒,๑๑๑,๕๔๓
อำเภอโพธิ์ไทร	๑๗,๐๙๕	๖,๑๙๐,๐๒๗	๕,๕๘๘,๕๑๒	๓,๒๙๑,๑๖๑	๔๕๓,๐๓๕	๑๕,๕๑๘,๗๓๔
อำเภอสำโรง	๑๕,๘๘๐	๔,๖๗๘,๔๐๙	๑๔,๗๖๒,๔๙๒	๓,๑๓๐,๕๔๓	๔๔๗,๑๑๕	๒๓,๐๑๘,๕๕๙
อำเภอดอนมดแดง	-	-	-	-	-	-
อำเภอสิรินธร	๑๕,๒๐๘	๙,๔๓๗,๒๗๒	๖,๖๖๓,๗๑๕	๓,๓๕๓,๗๒๖	๖,๒๑๓,๙๘๐	๒๕,๖๖๘,๖๙๔
อำเภอทุ่งศรีอุดม	๙,๙๕๐	๒,๘๒๘,๙๓๔	๑,๙๓๐,๖๗๔	๑,๒๒๖,๙๔๗	๗๐,๗๕๗	๖,๐๕๗,๓๑๒
อำเภอนาเยีย	๑๕,๙๘๖	๕,๙๖๑,๓๔๖	๖๒,๓๕๔,๐๖๔	๒,๔๐๘,๕๔๑	๑๒๙,๔๓๑	๗๐,๘๕๓,๓๘๒
อำเภอนาตาล	-	-	-	-	-	-
อำเภอเหล่าเสือโก้ก	-	-	-	-	-	-
อำเภอสว่างวีระวงศ์	๙,๐๒๕	๖,๗๓๗,๑๒๑	๑๐,๙๔๑,๕๗๓	๓,๑๗๔,๙๔๓	๑,๘๘๓,๘๕๕	๒๒,๗๓๗,๔๙๓
อำเภอน้ำขุ่น	๘,๖๖๙	๒,๖๐๒,๐๖๓	๒,๓๓๘,๘๔๕	๑,๓๕๙,๗๐๑	๑๕๒,๘๖๖	๖,๔๕๓,๔๑๕

ที่มา : การไฟฟ้าส่วนภูมิภาคจังหวัด อุบลราชธานี

- หมายเหตุ :
- การจำหน่ายไฟฟ้าสำหรับสถานธุรกิจและอุตสาหกรรม หมายถึง การจำหน่ายไฟฟ้าสำหรับกิจการขนาดเล็ก กิจการขนาดกลาง กิจการขนาดใหญ่ และกิจการเฉพาะอย่าง
 - การจำหน่ายไฟฟ้าอื่น ๆ หมายถึง ไฟฟ้าสำหรับสูบน้ำเพื่อการเกษตร ไฟชั่วคราว ไฟสำรองไฟที่สามารถงดจ่ายไฟฟ้าได้



เขื่อนและโรงไฟฟ้าเขื่อนปากมูล ตำบลโขงเจียม อำเภอโขงเจียม จังหวัดอุบลราชธานี



โรงไฟฟ้าพลังงานแสงอาทิตย์ทุ่นลอยน้ำ เขื่อนสิรินธร ตำบลช่องเม็ก อำเภอสิรินธร
จังหวัดอุบลราชธานี

ภาพที่ ๑ - ๑๑ แหล่งผลิตไฟฟ้าในจังหวัดอุบลราชธานี

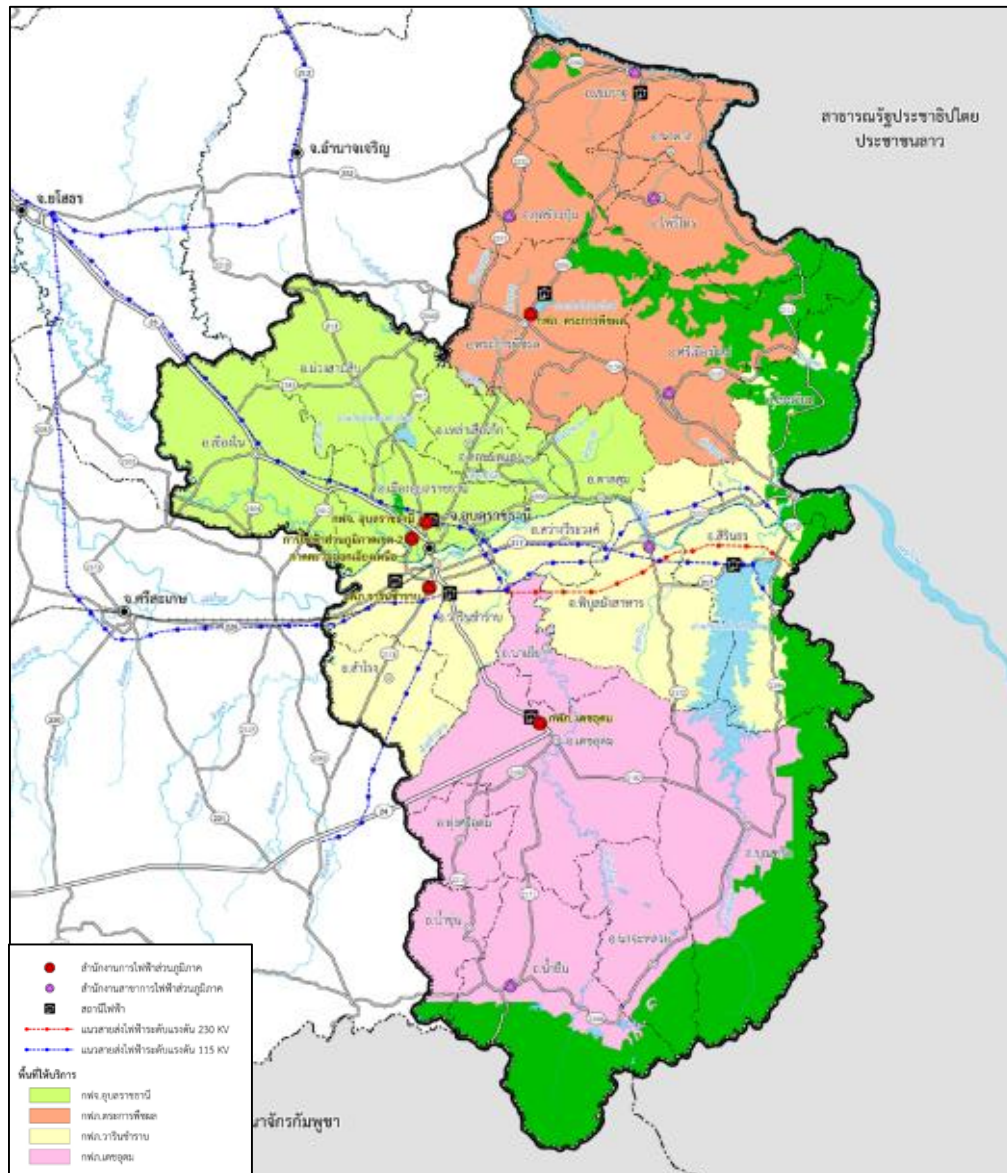

ภาพที่ ๑ - ๑๒ ที่ตั้งและพื้นที่ให้บริการของสำนักงานการไฟฟ้าส่วนภูมิภาคในจังหวัดอุบลราชธานี

ระบบประปา จังหวัดอุบลราชธานี ให้บริการน้ำประปาในจังหวัดเพียงพอต่อความต้องการของประชาชน ณ เดือนธันวาคม ๒๕๖๐ มีกิจการประปาทั้งหมด ๔ แห่ง โดยแบ่งเป็น

การประปาส่วนภูมิภาคสาขาอุบลราชธานี รับผิดชอบ อำเภอเมืองอุบลราชธานี อำเภอวารินชำราบ มีจำนวนผู้ใช้น้ำปาทั้งสิ้น ๕๗,๔๗๗ ราย กำลังผลิตที่ใช้งาน ๑๑๔,๐๐๐ ลบ.ม./วัน ปริมาณน้ำผลิต ๒,๒๕๖,๐๒๕ ลบ.ม./เดือน ปริมาณน้ำผลิตจ่าย ๑,๙๘๗,๔๗๑ ลบ.ม./เดือน ปริมาณน้ำจำหน่าย ๑,๒๗๖,๕๖๔ ลบ.ม./เดือน

การประปาส่วนภูมิภาคสาขาพิบูลมังสาหาร รับผิดชอบ อำเภอบุณฑริก อำเภอโขงเจียม อำเภอพิบูลมังสาหาร และอำเภอลิรินทร(ช่องเม็ก) มีจำนวนผู้ใช้น้ำปาทั้งสิ้น ๕,๕๕๓ ราย กำลังผลิตที่ใช้งาน ๙,๓๖๐ ลบ.ม./วัน ปริมาณน้ำผลิต ๑๒๙,๖๕๘ ลบ.ม./เดือน ปริมาณน้ำผลิตจ่าย ๑๒๖,๕๕๘ ลบ.ม./เดือน ปริมาณน้ำจำหน่าย ๑๐๐,๐๗๒ ลบ.ม./เดือน

การประปาส่วนภูมิภาคสาขาเดชอุดม รับผิดชอบ อำเภอดેชอุดม อำเภอโนนยั้ง อำเภอนาจะหลวยและอำเภอนาเยียมีจำนวนผู้ใช้น้ำปาทั้งสิ้น ๗,๒๑๗ ราย กำลังผลิตที่ใช้งาน ๙,๖๐๐ ลบ.

ม./วัน ปริมาณน้ำผลิต ๑๗๓,๖๒๐ ลบ.ม./เดือน ปริมาณน้ำผลิตจ่าย ๑๖๖,๑๒๐ ลบ.ม./เดือน ปริมาณน้ำจำหน่าย ๑๓๗,๖๔๙ ลบ.ม./เดือน

□ การประสานงานภูมิภาคสาขาเขมราฐ รับผิดชอบ อำเภอเขมราฐ อำเภอภูคข้าวบูนและอำเภอตระการพืชผลมีจำนวนผู้ใช้น้ำปาทั้งสิ้น ๗,๓๓๖ ราย กำลังผลิตที่ใช้งาน ๕,๓๕๐ ลบ.ม./วัน ปริมาณน้ำผลิต๑๖๒,๙๔๒ ลบ.ม./เดือน ปริมาณน้ำผลิตจ่าย ๑๕๒,๐๓๒ ลบ.ม./เดือน ปริมาณน้ำจำหน่าย ๑๒๐,๑๔๐ ลบ.ม./เดือน

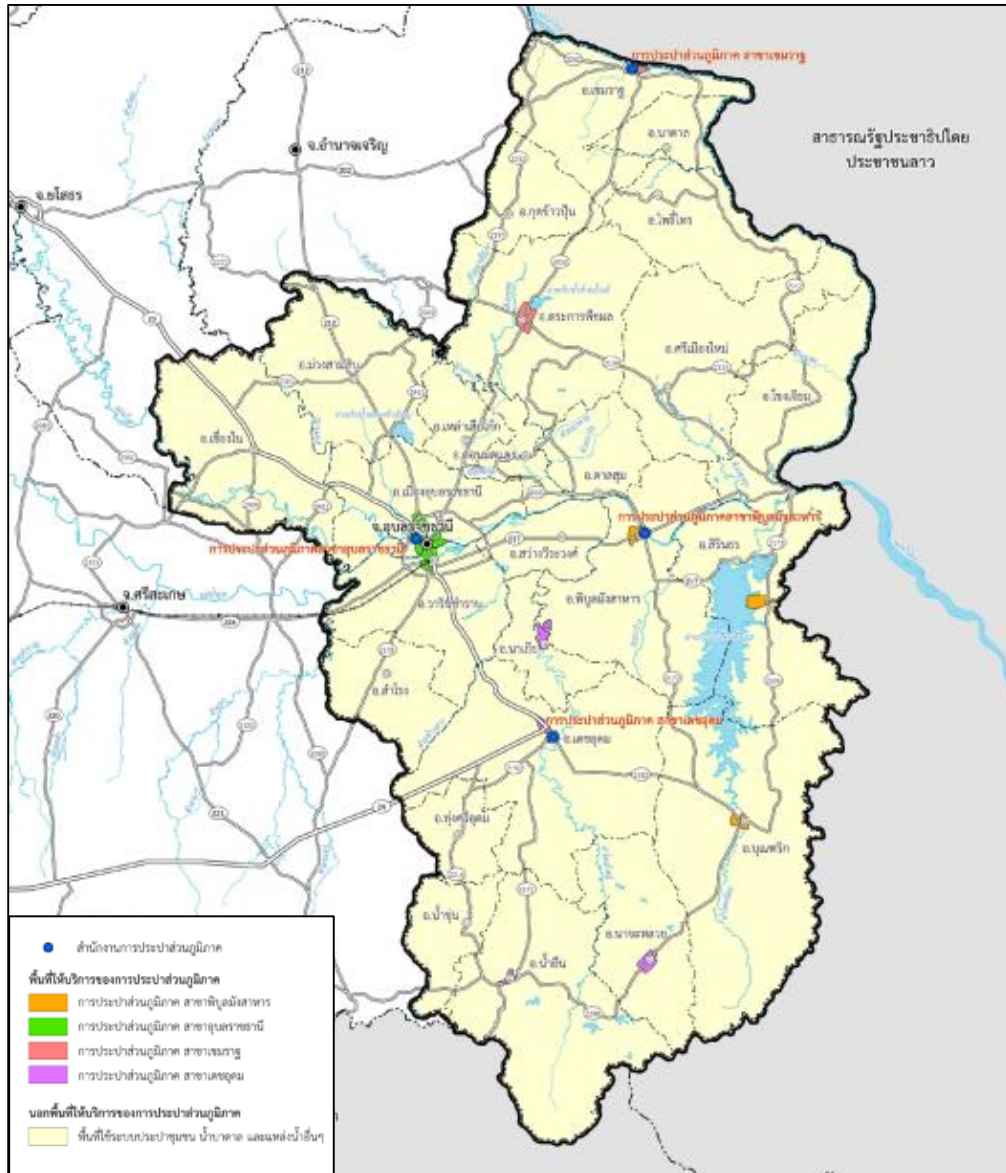

ภาพที่ ๑ - ๑๓ ที่ตั้งและพื้นที่ให้บริการของสำนักงานประสานภูมิภาคในจังหวัดอุบลราชธานี

การจัดการขยะมูลฝอย ด้านการกำจัดขยะมูลฝอยในจังหวัดอุบลราชธานี ปัจจุบันใช้วิธีการกำจัดขยะแบบฝังกลบโดยถูกสุขาภิบาล ข้อมูลจากกรมควบคุมมลพิษ กระทรวงทรัพยากรธรรมชาติและสิ่งแวดล้อม ปี ๒๕๕๙ พบว่า จังหวัดอุบลราชธานีมีปริมาณขยะมูลฝอยประมาณ ๑,๔๘๒ ตันต่อวัน แบ่งเป็นในเขตเทศบาล ๖๑๙ ตันต่อวันและนอกเขตเทศบาล ๘๖๒ ตันต่อวัน ขณะที่มีการรวบรวมขยะมูลฝอยไปกำจัดจำนวน ๑๐๗ แห่ง มีที่ตั้งของสถานที่กำจัดขยะมูลฝอยจำนวน ๘๑ แห่ง มีพื้นที่ประมาณ ๖๔๗ ไร่ โดยมีวิธีการกำจัดขยะแบบการฝังกลบอย่างถูกหลักสุขาภิบาล/การฝังกลบวิศวกรรม (Sanitary / Engineer Landfill) จำนวน ๑ แห่ง กำจัดแบบการเทกองที่มีการควบคุม (Control Dump)

จำนวน ๑๙ แห่ง การกำจัดแบบตบกองและเผากลางแจ้ง จำนวน ๖ แห่ง และมีการกำหนดกลุ่มพื้นที่
 จัดตั้งศูนย์กำจัดขยะมูลฝอยรวม (เป็นการรวมกลุ่มของอปท.ที่มีที่ตั้งใกล้เคียงกันเพื่อจัดตั้งศูนย์จัดการขยะ
 มูลฝอยแบบครบวงจร) จำนวน ๕๕ แห่ง

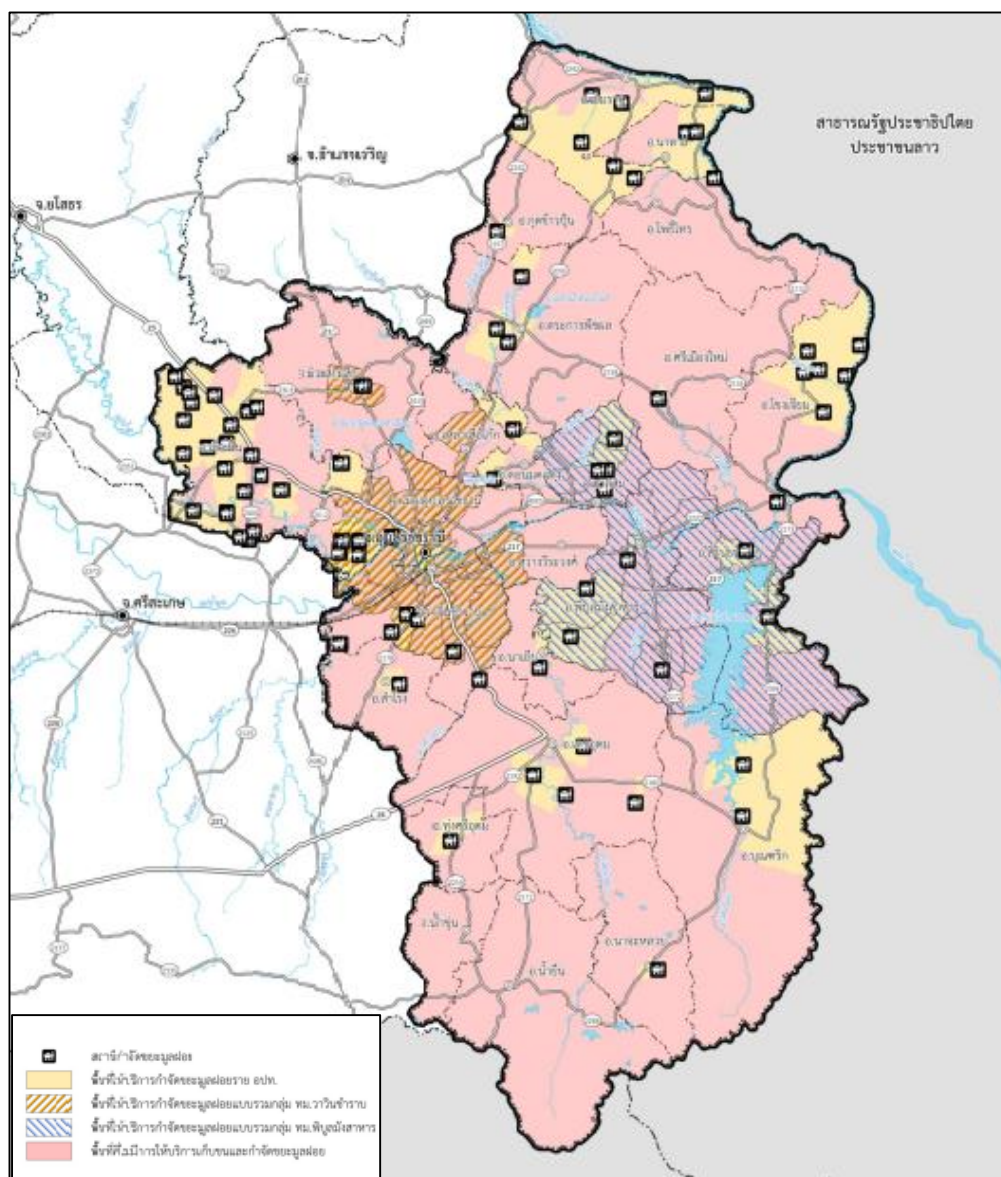

ภาพที่ ๑ - ๑๔ ที่ตั้งและพื้นที่ให้บริการของสถานที่กำจัดขยะมูลฝอยในจังหวัดอุบลราชธานี

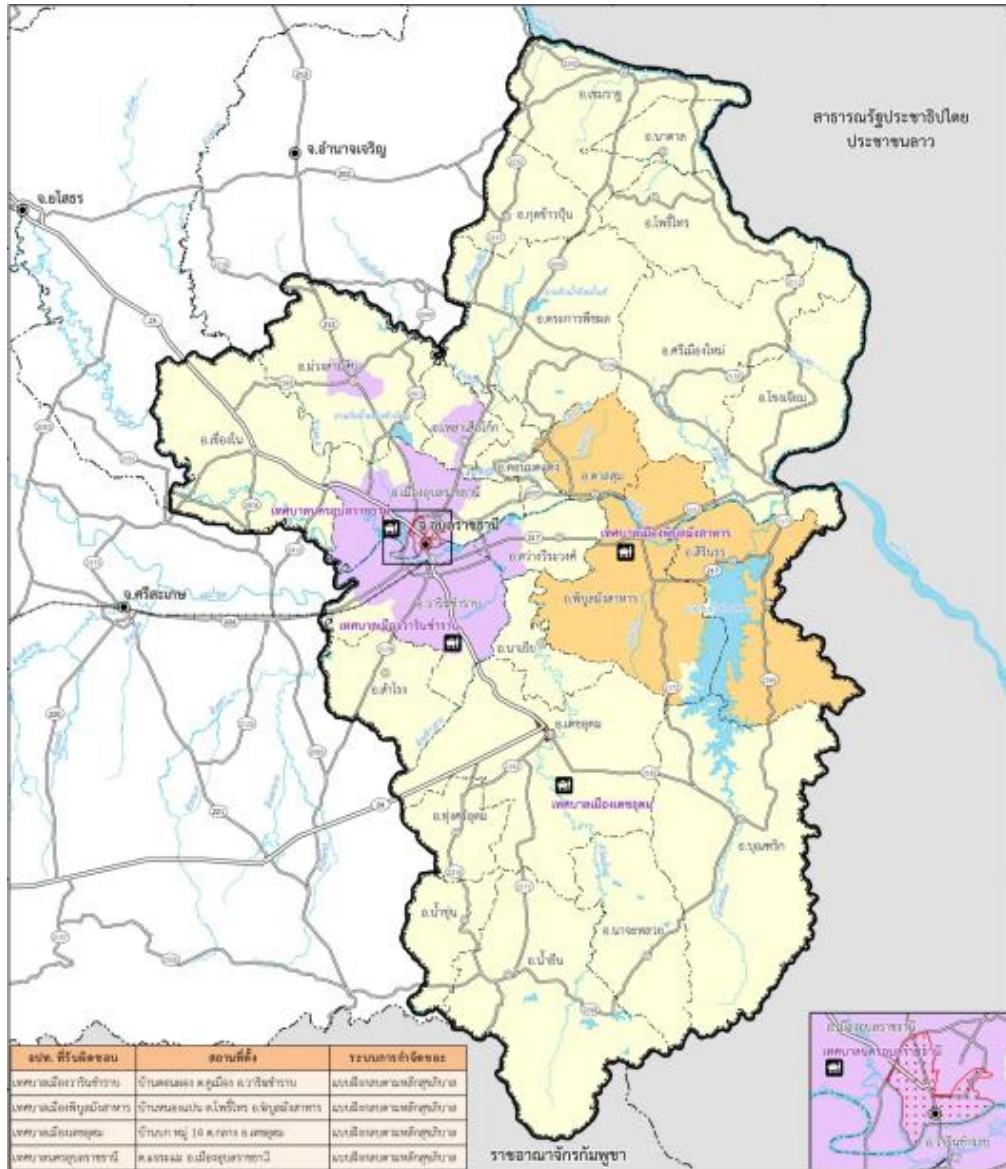

ภาพที่ ๑ - ๑๕ ที่ตั้งและพื้นที่ให้บริการของสถานที่กำจัดขยะมูลฝอยที่ถูกหลักสุขาภิบาล ในจังหวัดอุดรราชธานี

การบำบัดน้ำเสีย ด้านระบบบำบัดน้ำเสีย จังหวัดอุดรราชธานีมีระบบบำบัดน้ำเสียรวม ๒ แห่ง คือ เทศบาลนครอุดรราชธานีมีพื้นที่ ๒๙.๐๔ ตร.กม. มีพื้นที่บริการของระบบบำบัดน้ำเสีย ๑๒ ตร.กม. มีระบบท่อรวบรวมน้ำเสียครอบคลุมพื้นที่ ๑๕ ตร.กม. ระบบท่อรวบรวมน้ำเสียสามารถรับน้ำเสียตามการออกแบบได้ ๒๒,๐๐๐ ลบ.ม.ต่อวัน มีน้ำเสียเข้าระบบจริงประมาณ ๑๕,๐๐๐ ลบ.ม.ต่อวัน มียอดักน้ำเสียจำนวน ๒ บ่อ และมีสถานีสูบน้ำเสียจำนวน ๒ แห่ง โดยตั้งอยู่ที่ถนนบูรพา ตำบลในเมือง อำเภอเมืองอุดรราชธานี มีพื้นที่ ๑๑๐ ไร่ ซึ่งเป็นระบบบำบัดน้ำเสียแบบคลองวนเวียน (Oxidation Ditch: OD) และอีกแห่งคือ เทศบาลเมืองวารินชำราบ มีพื้นที่โรงบำบัดน้ำเสีย ๒๐๐ ไร่ ตั้งอยู่ที่ชุมชนบ้านเกตแก้ว อำเภอวารินชำราบ เป็นระบบบำบัดน้ำเสียแบบบ่อปรับเสถียรภาพ (Stabilization Pond: SP) พื้นที่บริการของระบบบำบัดน้ำเสีย ๒ ตร.กม. มีระบบท่อรวบรวมน้ำเสียครอบคลุมพื้นที่ ๘ ตร.กม. มีครัวเรือนที่ให้บริการบำบัดน้ำเสียจำนวน ๖,๕๐๐ ครัวเรือน ทั้งนี้ ระบบท่อรวบรวมน้ำเสียตามการออกแบบสามารถรับน้ำได้ประมาณ ๖,๐๐๐ ลบ.ม.ต่อวัน ขณะที่มีน้ำเสีย

ที่เข้าระบบจริงประมาณ ๒,๘๐๐ ลบ.ม.ต่อวัน มีบ่อดักน้ำเสียจำนวน ๒ บ่อ มีสถานีสูบน้ำเสียในระบบรวบรวมน้ำเสียจำนวน ๒ แห่ง และมีสถานีสูบน้ำเสียในพื้นที่ระบบบำบัดน้ำเสีย ๒ แห่ง

สาธารณสุข

การบริการด้านสาธารณสุข การแพทย์และสาธารณสุข ประกอบด้วยบริการขั้นพื้นฐานซึ่งเป็นบริการของรัฐ ได้แก่ โรงพยาบาล สถานีอนามัย ศูนย์บริการสาธารณสุข

ในปี ๒๕๖๓ จังหวัดอุบลราชธานีมีสถานพยาบาลทั้งหมด ๘๕๑ แห่ง มีจำนวนเตียงรวม ๓,๓๙๙ เตียง แบ่งออกเป็น โรงพยาบาลสังกัดรัฐจำนวน ๓๐ แห่ง มีจำนวนเตียงรวม ๓,๘๑๒ เตียง โดยเป็นโรงพยาบาลศูนย์ ๑ แห่ง คือ โรงพยาบาลสรรพสิทธิประสงค์ มีขนาดและจำนวน ๑,๐๐๐ เตียง โรงพยาบาลชุมชน ๒๕ แห่ง โรงพยาบาลส่งเสริมสุขภาพตำบล ๓๑๗ แห่ง สถานบริการสาธารณสุขชุมชน ๕ แห่ง ศูนย์สุขภาพชุมชนโรงพยาบาล ๓๖ แห่ง และโรงพยาบาลสังกัดเอกชน ๔ แห่ง มีจำนวนเตียงรวม ๒๘๐ เตียง

(๑) สถานบริการสุขภาพ สังกัดกระทรวงสาธารณสุข ได้แก่

- โรงพยาบาลศูนย์ (รพศ.) โรงพยาบาลสรรพสิทธิประสงค์ จำนวน ๑ แห่ง
- โรงพยาบาลชุมชน ระดับ S (standard level) จำนวน ๓ แห่ง (โรงพยาบาล ๕๐ พรรษามหาชิริาลงกรณ์ โรงพยาบาลวารินชำราบ และ โรงพยาบาลสมเด็จพระยุพราชเดชอุดม)
- โรงพยาบาลชุมชน ระดับ M ๒ (Middle Level) จำนวน ๒ แห่ง (โรงพยาบาลตระการพิรุณ โรงพยาบาลพิบูลมังสาหาร)
- โรงพยาบาลชุมชน ระดับ F๒ (First ๒ Level) จำนวน ๑๕ แห่ง
- โรงพยาบาลชุมชน ระดับ F๓ (First ๓ Level) จำนวน ๕ แห่ง
- โรงพยาบาลส่งเสริมสุขภาพตำบล (รพ.สต.) จำนวน ๓๑๗ แห่ง
- สถานบริการสาธารณสุขชุมชน (สสช.) จำนวน ๕ แห่ง
- ศูนย์สุขภาพชุมชนโรงพยาบาล จำนวน ๓๖ แห่ง

(๒) สถานบริการสุขภาพ สังกัดกระทรวงอื่น จำนวน ๒ แห่ง ได้แก่

- โรงพยาบาลค่ายสรรพสิทธิประสงค์ สังกัดกระทรวงมหาดไทย
- โรงพยาบาลกองบิน ๒๑ สังกัดกระทรวงกลาโหม
- สถานบริการสาธารณสุขเทศบาล สังกัดกระทรวงมหาดไทย จำนวน ๑๐ แห่ง

(๓) สถานบริการเอกชน จำนวน ๔ แห่ง ได้แก่

- โรงพยาบาลราชเวช
- โรงพยาบาลอุบลรักษ์ธนบุรี
- โรงพยาบาลเอกชนร่มเกล้า
- โรงพยาบาลพริ้นซ์ อุบลราชธานี

ตารางที่ ๑ - ๑๑ จำนวนเจ้าหน้าที่ทางการแพทย์ในพื้นที่จังหวัดอุบลราชธานีจำแนกรายอำเภอ ปี ๒๕๖๓

อำเภอ	เจ้าหน้าที่ทางการแพทย์				
	แพทย์	ทันตแพทย์	เภสัชกร	พยาบาล	พยาบาลเทคนิค
อำเภอกุดข้าวปุ้น	๔	๒	๔	๓๒	-
อำเภอเขมราฐ	๖	๓	๕	๘๘	-
อำเภอโขงเจียม	๑๑	๖	๙	๑๒๐	-
อำเภอโขงเจียม	๒	๒	๓	๓๖	-
อำเภอดอนมดแดง	๓	๒	๓	๓๓	-
อำเภอเดชอุดม	๒๘	๗	๑๗	๒๔๗	๒
อำเภอตระการพืชผล	๙	๖	๑๐	๑๔๐	-
อำเภอตาลสุม	๓	๒	๓	๓๔	-
อำเภอทุ่งศรีอุดม	๑	๑	๑	๑๕	-
อำเภอนาจะหลวย	๔	๒	๔	๕๒	-
อำเภอนาตาล	๓	๒	๒	๓๑	-
อำเภอนาเยีย	๓	๒	๒	๒๗	-
อำเภอน้ำขุ่น	๒	๒	๒	๒๐	-
อำเภอน้ำยืน	๗	๓	๕	๖๘	-
อำเภอบุญศรี	๗	๔	๖	๗๗	-
อำเภอพิบูลมังสาหาร	๑๑	๘	๑๐	๑๓๑	-
อำเภอโพธิ์ไทร	๒	๒	๓	๔๔	-
อำเภอม่วงสามสิบ	๖	๔	๗	๗๓	๑
อำเภอเมืองอุบลราชธานี	๒๙๙	๓๖	๑๒๓	๑,๙๕๓	๗๙
อำเภวารินชำราบ	๖๗	๑๒	๒๗	๓๖๐	๒
อำเภอศรีเมืองใหม่	๕	๒	๖	๖๙	-
อำเภอสว่างวีระวงศ์	๔	๒	๒	๒๑	-
อำเภอสำโรง	๖	๓	๔	๖๐	๑
อำเภอสิรินธร	๔	๒	๔	๔๓	-
อำเภอเหล่าเสือโก้ก	๓	๑	๒	๒๑	๑
รวม	๕๐๐	๑๑๘	๒๖๔	๓,๗๙๕	๘๖

ที่มา: สำนักงานสาธารณสุขจังหวัดอุบลราชธานี

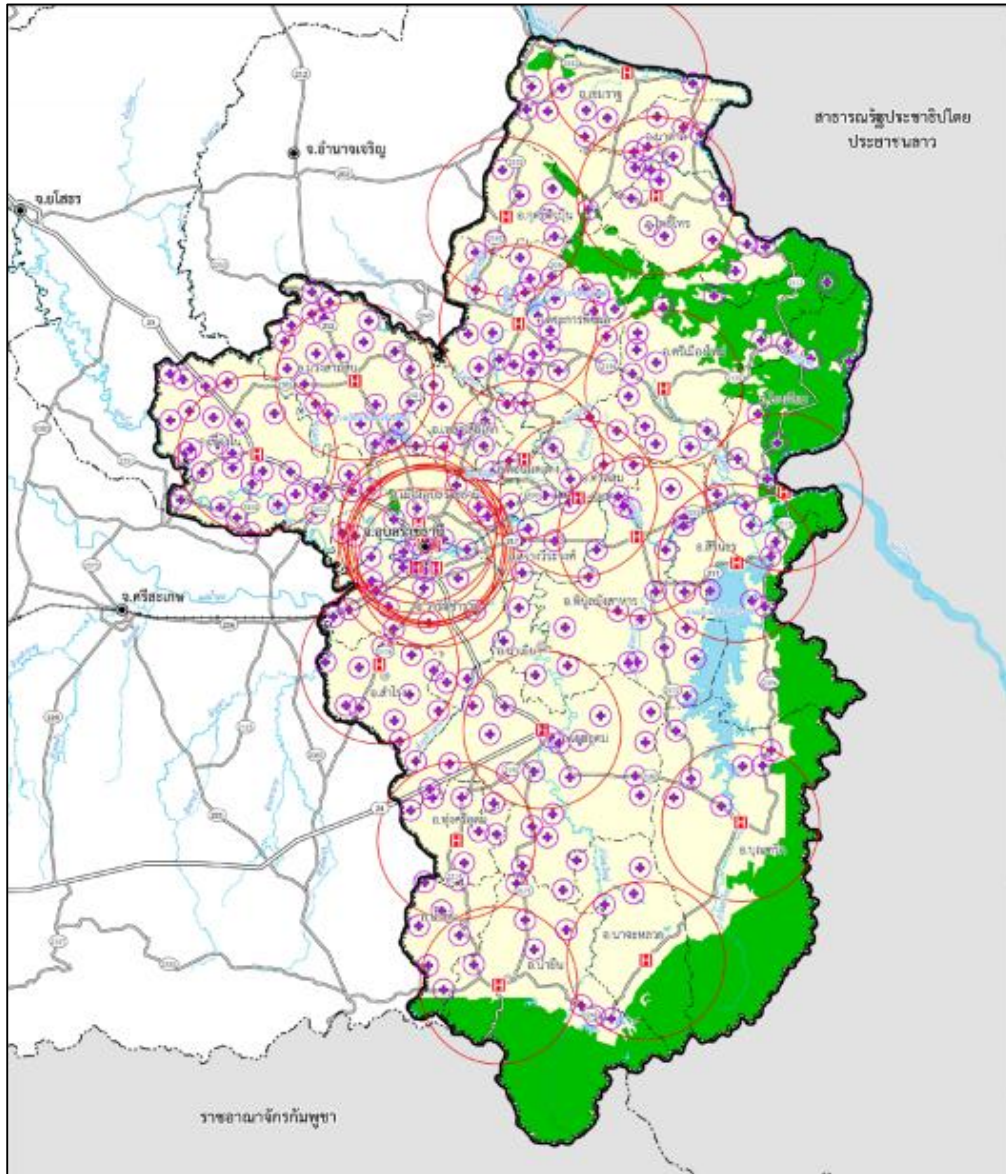

ภาพที่ ๑ - ๑๖ ตำแหน่งและพื้นที่ให้บริการของสถานบริการสาธารณสุขในจังหวัดอุบลราชธานี

การบริการด้านการศึกษา จากข้อมูลของระบบสารสนเทศทางภูมิศาสตร์ด้านการศึกษา (GIS) ปีการศึกษา ๒๕๖๐ พบว่า จังหวัดอุบลราชธานี มีจำนวนสถานศึกษาทุกระดับการศึกษารวมทั้งสิ้น ๑,๓๒๓ แห่ง ประกอบด้วย สถานศึกษาสังกัดสำนักงานคณะกรรมการการศึกษาขั้นพื้นฐาน จำนวน ๑,๑๓๘ แห่ง หรือร้อยละ ๘๖.๐๒ ของจำนวนสถานศึกษาในอุบลราชธานี สังกัดสำนักงานคณะกรรมการส่งเสริมการศึกษาเอกชน จำนวน ๑๐๖ แห่ง หรือร้อยละ ๘.๐๑ สังกัดกรมส่งเสริมการปกครองท้องถิ่น จำนวน ๓๑ แห่ง หรือร้อยละ ๒.๓๔ สังกัดสำนักงานคณะกรรมการอุดมศึกษา ๑๑ แห่ง หรือร้อยละ ๐.๘๓ สังกัดสำนักงานคณะกรรมการการอาชีวศึกษา ๙ แห่ง หรือร้อยละ ๐.๖๘ และสังกัดอื่นๆ จำนวน ๒๘ แห่ง ตามลำดับ

ตารางที่ ๑ - ๑๒ จำนวนสถานศึกษา จำแนกตามระดับการศึกษา รายอำเภอ ประจำปีการศึกษา ๒๕๖๓

อำเภอ	จำนวนสถานศึกษา (แห่ง)				จำนวนนักเรียน (คน)				จำนวนครู (คน)
	ก่อน ประถม	ประถม ศึกษา	มัธยมศึกษา ตอนต้น	มัธยมศึกษา ตอนปลาย	ก่อน ประถม	ประถม ศึกษา	มัธยมศึกษา ตอนต้น	มัธยมศึกษา ตอนปลาย	
กุดข้าวปุ้น	๒๗	๒๙	๘	๓	๗๐๙	๒,๒๖๙	๑,๒๑๔	๗๑๘	๓๗๒
เขมราฐ	๔๐	๔๐	๑๗	๑	๑,๗๖๔	๕,๓๒๕	๒,๒๖๗	๘๓๑	๖๙๔
เขื่องใน	๓๙	๗๕	๒๑	๖	๑,๑๖๔	๕,๙๘๐	๒,๕๙๗	๑,๘๐๘	๘๘๕
โขงเจียม	๒๘	๒๘	๑๐	๑	๑,๑๒๕	๓,๐๐๕	๑,๑๘๓	๓๕๘	๔๐๐
ดอนมดแดง	๑๗	๑๗	๔	๑	๕๒๖	๑,๓๘๙	๖๘๘	๒๕๓	๑๘๑
เดชอุดม	๘๔	๙๔	๓๗	๕	๓,๐๓๐	๑๒,๑๕๔	๖,๓๐๕	๒,๘๘๓	๑,๗๗๔
ตระการพืชผล	๘๐	๙๐	๑๗	๔	๑,๘๑๗	๖,๖๙๗	๓,๕๙๑	๑,๘๒๐	๑,๐๖๔
ตาลชุม	๑๙	๒๒	๗	๒	๖๑๒	๒,๑๗๖	๑,๐๗๔	๓๕๖	๓๑๗
ทุ่งศรีอุดม	๒๐	๒๐	๖	๑	๕๒๒	๑,๖๒๕	๕๗๖	๔๐๙	๒๗๐
นาจะหลวย	๓๓	๓๕	๑๖	๒	๑,๓๗๘	๔,๑๒๔	๒,๐๔๖	๙๔๒	๕๙๓
นาตาล	๒๓	๒๓	๙	๒	๘๒๕	๒,๒๐๗	๙๖๕	๔๔๑	๓๖๔
นาเยีย	๑๔	๑๔	๕	๑	๕๓๓	๑,๗๑๙	๗๘๖	๓๑๗	๒๑๖
น้ำขุ่น	๒๐	๒๐	๘	-	๖๐๒	๒,๐๘๒	๕๑๖	-	๒๒๖
น้ำยืน	๓๕	๓๕	๑๒	๓	๑,๓๓๑	๔,๘๒๒	๒,๐๘๑	๙๘๖	๖๑๙
บุณฑริก	๕๐	๕๐	๒๔	๒	๑,๘๘๗	๕,๘๗๖	๓,๐๖๕	๑,๒๓๓	๘๓๗
พิบูลมังสาหาร	๗๓	๗๔	๒๗	๑	๓,๑๓๔	๙,๑๖๕	๒,๖๘๓	๓๘๐	๑,๐๘๘
โพธิ์ไทร	๓๔	๓๕	๙	๑	๑,๑๒๕	๓,๑๓๐	๑,๒๕๖	๕๙๙	๔๖๒
ม่วงสามสิบ	๖๒	๖๘	๒๐	๔	๑,๓๑๖	๔,๒๐๖	๑,๙๘๖	๘๘๕	๖๙๓
เมือง อุบลราชธานี	๕๗	๖๐	๓๐	๑๑	๒,๙๙๕	๑๒,๐๔๘	๗,๙๔๗	๖,๔๓๙	๑,๗๗๐
วารินชำราบ	๕๖	๕๘	๑๗	๔	๑,๖๙๓	๔,๗๕๓	๔,๐๙๖	๒,๓๔๐	๙๓๓
ศรีเมืองใหม่	๕๒	๕๓	๑๐	๓	๑,๘๐๖	๕,๐๑๔	๒,๖๐๒	๑,๔๘๓	๘๑๒
สว่างวีระวงศ์	๒๑	๒๑	๔	๑	๖๖๙	๑,๖๗๔	๖๐๑	๑๘๓	๒๔๑
สำโรง	๕๐	๕๐	๙	๒	๑,๒๖๑	๓,๔๙๐	๑,๕๐๔	๕๕๔	๕๔๗
สิรินธร	๓๒	๓๒	๙	๑	๑,๒๐๔	๓,๖๕๓	๑,๑๔๘	๓๔๙	๔๔๓
เหล่าเสือโก้ก	๑๙	๒๕	๓	๑	๓๙๑	๑,๓๘๔	๖๖๖	๓๐๗	๒๓๕
รวม	๙๘๕	๑,๐๖๘	๓๓๙	๖๓	๓๓,๔๑๙	๑๐๙,๙๖๗	๕๓,๔๔๓	๒๖,๘๗๔	๑๖,๐๓๖



ภาพที่ ๑ - ๑๗ ตำแหน่งและพื้นที่ให้บริการของสถานศึกษาในจังหวัดอุบลราชธานี

แรงงานและการจ้างงาน

กำลังแรงงานและจำนวนผู้มีงานทำ ข้อมูลจากการสำรวจภาวะการมีงานทำของประชากร จังหวัดอุบลราชธานี พ.ศ. ๒๕๖๒ ของสำนักงานสถิติแห่งชาติ สำรวจประชากรอายุ ๑๕ ปีขึ้นไป เพื่อศึกษา ถึงกำลังแรงงาน ผู้มีงานทำ ผู้ว่างงาน จำแนกตามคุณลักษณะด้านอาชีพ สถานภาพการทำงาน ระดับ การศึกษาที่สำเร็จ และหมวดอุตสาหกรรม ของจังหวัดอุบลราชธานี พบว่า มีประชากรอายุ ๑๕ ปีขึ้นไป ๑,๓๖๑,๘๖๔ คน

กำลังแรงงานจังหวัดอุบลราชธานี พ.ศ.๒๕๖๒ มีจำนวน ๙๐๐,๘๑๒ คน โดยจำแนกเป็นผู้มีงานทำ จำนวน ๘๙๗,๖๔๕ คน (ร้อยละ ๖๕.๙๑ ของประชากรอายุ ๑๕ ปีขึ้นไป) ขณะที่เป็นผู้ว่างงาน จำนวน ๒,๖๙๔ คน (ร้อยละ ๐.๒๐ ของประชากรอายุ ๑๕ ปีขึ้นไป) และมีกำลัง แรงงานที่เร่ร่อนตกหล่น จำนวน ๔๗๔ คน (ร้อยละ ๐.๐๓ ของประชากรอายุ ๑๕ ปีขึ้นไป) ซึ่งหากพิจารณา จำนวนผู้มีงานทำในปีนี้ พบว่ามีจำนวนเพิ่มขึ้นจากปีที่ผ่านมาร้อยละ ๒.๖๗ ซึ่งแรงงานส่วนใหญ่ประกอบ อาชีพในภาคเกษตรกรรม สำหรับผู้ว่างงานในปีนี้ พบว่า มีสัดส่วนร้อยละลดลง ๑.๘๔ หรืออัตรา

การว่างงาน ๐.๓๐ ต่อจำนวนประชากรที่อยู่ในกำลังแรงงานรวม และผู้ไม่อยู่ในกำลังแรงงาน ๔๖๑,๐๕๒ คน ได้แก่ นักเรียน/นักศึกษา ทำงานบ้าน และอื่น ๆ ซึ่งมีจำนวนลดลงจากปีที่ผ่านมา

ตารางที่ ๑ - ๑๓ ประชากรอายุ ๑๕ ปีขึ้นไป จังหวัดอุบลราชธานี จำแนกตามสถานภาพแรงงาน

พ.ศ. ๒๕๖๐ - พ.ศ. ๒๕๖๒

สถานภาพแรงงาน	พ.ศ. ๒๕๖๐		พ.ศ. ๒๕๖๑		พ.ศ. ๒๕๖๒	
	ประชากร	ร้อยละ	ประชากร	ร้อยละ	ประชากร	ร้อยละ
ประชากรอายุ ๑๕ ปีขึ้นไป	๑,๓๕๘,๒๗๑	๑๐๐	๑,๓๖๐,๔๙๖	๑๐๐	๑,๓๖๑,๘๖๔	๑๐๐
กำลังแรงงานรวม	๘๙๓,๕๑๖	๖๕.๗๘	๘๗๗,๓๗๒	๖๔.๔๙	๙๐๐,๘๑๒	๖๖.๑๕
กำลังแรงงานปัจจุบัน	๘๘๙,๖๑๑	๖๕.๕๐	๘๗๖,๗๕๔	๖๔.๔๔	๙๐๐,๓๓๘	๖๖.๑๑
ผู้มีงานทำ	๘๗๗,๕๗๓	๖๔.๖๑	๘๗๑,๕๗๑	๖๔.๐๖	๘๙๗,๖๔๕	๖๕.๙๑
ผู้ว่างงาน	๑๒,๐๓๘	๐.๘๙	๕,๑๘๓	๐.๓๘	๒,๖๙๔	๐.๒๐
กำลังแรงงานที่รอฤดูกาล	๓๙,๙๐๕	๒.๙๔	๖๑๘	๐.๐๕	๔๗๔	๐.๐๓
ผู้ไม่อยู่ในกำลังแรงงาน	๔๖๔,๗๕๕	๓๔.๒๒	๔๘๓,๑๒๔	๓๕.๕๑	๔๖๑,๐๕๒	๓๓.๘๕
ทำงานบ้าน	๑๐๓,๗๖๐	๗.๖๔	๑๑๑,๐๓๕	๘.๑๖	๑๐๘,๕๑๕	๗.๙๗
เรียนหนังสือ	๑๓๐,๑๒๘	๙.๕๘	๑๓๘,๖๐๔	๑๐.๑๙	๑๓๐,๕๙๘	๙.๕๙
อื่นๆ	๒๓๐,๘๖๗	๑๗.๐๐	๒๓๓,๔๘๕	๑๗.๑๖	๒๒๑,๙๓๙	๑๖.๓๐

ที่มา : สรุปผลการสำรวจภาวะการทำงานของประชากร จังหวัดอุบลราชธานี พ.ศ. ๒๕๖๐ - พ.ศ. ๒๕๖๒ สำนักงานสถิติแห่งชาติ

ข้อมูลความจำเป็นพื้นฐาน (จปฐ.) ปี ๒๕๖๒

คุณภาพชีวิตของคนจังหวัดอุบลราชธานี จำแนกตามหมวดและตัวชี้วัด

หมวดที่ ๑ สุขภาพดี มี ๗ ตัวชี้วัด

ตัวชี้วัดที่คนจังหวัดอุบลราชธานีผ่านเกณฑ์สูงสุดภาพรวมทั้งจังหวัด ได้แก่ เด็กแรกเกิดถึง ๑๒ ปีเต็ม ได้รับการฉีดวัคซีนป้องกันโรคครบตามตารางสร้างเสริมภูมิคุ้มกันโรค คิดเป็นร้อยละ ๑๐๐.๐๐

ตัวชี้วัดที่คนจังหวัดอุบลราชธานีไม่ผ่านเกณฑ์สูงสุดภาพจังหวัด ได้แก่ คนอายุ ๓๕ ปีขึ้นไป ได้รับการตรวจสุขภาพประจำปี ๓,๖๓๒ คน คิดเป็นร้อยละ ๐.๕๓

หมวดที่ ๒ สภาพแวดล้อม มี ๗ ตัวชี้วัด

ตัวชี้วัดที่คนจังหวัดอุบลราชธานีผ่านเกณฑ์สูงสุด ได้แก่ ครั้วเรือนมีน้ำสะอาดสำหรับดื่มและบริโภคเพียงพอตลอดทั้งปี และครั้วเรือนมีน้ำใช้เพียงพอตลอดทั้งปี และครั้วเรือน มีน้ำใช้ตลอดปีอย่างน้อยคนละ ๔๕ ลิตรต่อวัน คิดเป็นร้อยละ ๙๙.๙๙

ตัวชี้วัดที่คนไทยไม่ผ่านเกณฑ์สูงสุด ได้แก่ ครั้วเรือนมีการป้องกันอุบัติเหตุและภัยธรรมชาติอย่างถูกวิธี มีครั้วเรือนที่ไม่ผ่านเกณฑ์ ๑,๑๐๒ ครั้วเรือน คิดเป็นร้อยละ ๐.๒๙

หมวดที่ ๓ การศึกษา มี ๕ ตัวชี้วัด

ตัวชี้วัดที่คนจังหวัดอุบลราชธานีผ่านเกณฑ์สูงสุดภาพรวมจังหวัด ได้แก่ เด็กอายุ ๓ - ๕ ปี ได้รับการบริการเลี้ยงดูเตรียมความพร้อมก่อนวัยเรียน คิดเป็นร้อยละ ๙๙.๙๙

ตัวชี้วัดที่คนไทยไม่ผ่านเกณฑ์สูงสุดภาพรวมจังหวัด ได้แก่ เด็กอายุ ๖-๑๔ ปี ได้รับการศึกษาภาคบังคับ ๙ ปี ไม่ผ่านเกณฑ์ ๙,๗๘๗ คน คิดเป็นร้อยละ ๗.๔๐

หมวดที่ ๔ การมีงานทำและรายได้ มี ๔ ตัวชี้วัด

ตัวชี้วัดที่คนจังหวัดอุบลราชธานีผ่านเกณฑ์สูงสุดภาพรวมจังหวัด ได้แก่ รายได้เฉลี่ยของครัวเรือนต่อปี ร้อยละ ๙๙.๙๗

ตัวชี้วัดที่คนจังหวัดอุบลราชธานีไม่ผ่านเกณฑ์สูงสุดภาพรวมจังหวัด ได้แก่ ครัวเรือนมีการเก็บออม ไม่ผ่านเกณฑ์ ๔,๙๕๘ ครัวเรือน คิดเป็นร้อยละ ๑.๓๑

หมวดที่ ๕ plugged ค่านิยมไทย (คนไทยประพฤติดีและมีคุณธรรม) มี ๘ ตัวชี้วัด

ตัวชี้วัดที่คนจังหวัดอุบลราชธานีผ่านเกณฑ์สูงสุดภาพรวมจังหวัด ได้แก่ ผู้พิการได้รับการดูแลจากครอบครัว ชุมชน ภาครัฐ หรือภาคเอกชน และผู้ป่วยโรคเรื้อรังได้รับการดูแลจากครอบครัว ชุมชน ภาครัฐ หรือภาคเอกชน คิดเป็นร้อยละ ๑๐๐.๐๐

ตัวชี้วัดที่คนจังหวัดอุบลราชธานีไม่ผ่านเกณฑ์สูงสุดภาพรวมจังหวัด ได้แก่ คนในครัวเรือนสูบบุหรี่ ไม่ผ่านเกณฑ์ ๖๑,๖๑๑ คน คิดเป็นร้อยละ ๕.๒๕

ซึ่งตัวชี้วัดที่ไม่ผ่านเกณฑ์ ทั้ง ๕ หมวดนี้ เป็นหน้าที่ของประชาชนและทุกภาคส่วน ต้องช่วยกันแก้ไขปัญหา โดยเฉพาะเจ้าภาพตัวชี้วัดหลักอันประกอบด้วย กระทรวงสาธารณสุข กระทรวงการพัฒนาสังคมและความมั่นคงของมนุษย์ กระทรวงมหาดไทย กระทรวงอุตสาหกรรม กระทรวงศึกษาธิการ กระทรวงแรงงาน รวมทั้งองค์กรปกครองส่วนท้องถิ่น ซึ่งเป็นหน่วยงานที่มีความสำคัญอย่างมากต่อการพัฒนาคุณภาพชีวิตของคนไทยทั้งประเทศ

รายได้เฉลี่ยของคนจังหวัดอุบลราชธานี

รายได้เฉลี่ยของคนจังหวัดอุบลราชธานี จำนวน ๗๑,๑๘๓.๙๕ บาท/คน/ปี เพิ่มขึ้น จากปีที่แล้ว ๑,๖๘๖.๙๗ บาท (รายได้เฉลี่ยปี ๒๕๖๑ : ๖๙,๔๙๖.๙๘ บาท/คน/ปี)

ตารางที่ ๑ - ๑๔ รายได้เฉลี่ยของคนจังหวัดอุบลราชธานี

จำนวนครัวเรือน	จำนวนคน	รายได้ครัวเรือน(บาท/ปี)	รายได้บุคคล(บาท/ปี)
๓๗๘,๑๗๒	๑,๑๗๔,๐๖๖	๒๒๐,๙๙๖.๔๑	๗๑,๑๘๓.๙๕

อำเภอที่มีรายได้เฉลี่ยต่อคนต่อปีสูงสุด ๕ อันดับแรก คือ อำเภอเมืองอุบลราชธานี มีรายได้เฉลี่ย ๑๑๐,๔๒๔.๙๑ บาทต่อคนต่อปี อำเภอน้ำยืน มีรายได้เฉลี่ย ๘๑,๗๐๕.๗๖ บาทต่อคนต่อปี อำเภวารินชำราบ มีรายได้เฉลี่ย ๗๘,๑๒๔.๓๙ บาทต่อคนต่อปี อำเภอพิบูลมังสาหาร มีรายได้เฉลี่ย ๗๒,๐๑๑.๗๔ บาทต่อคนต่อปี อำเภอโขงเจียม มีรายได้เฉลี่ย ๖๘,๔๗๕.๖๔ บาทต่อคนต่อปี

ตารางที่ ๑ - ๑๕ อำเภอที่มีรายได้เฉลี่ยต่อคนต่อปีสูงสุด ๕ ลำดับแรก

อำเภอ	จำนวนครัวเรือน	จำนวนคน	รายได้เฉลี่ย(บาท/คน)
เมืองอุบลราชธานี	๔๘,๗๖๑	๑๒๒,๑๒๓	๑๑๐,๔๒๔.๙๑
น้ำยืน	๑๕,๒๔๗	๔๕,๐๒๓	๘๑,๗๐๕.๗๖
วารินชำราบ	๓๐,๐๗๕	๑๐๐,๒๖๐	๗๘,๑๒๔.๓๙
พิบูลมังสาหาร	๒๖,๙๕๐	๘๐,๐๙๕	๗๒,๐๑๑.๗๔
โขงเจียม	๗,๐๓๔	๑๘,๐๑๘	๖๘,๔๗๕.๖๔

อำเภอที่มีรายได้เฉลี่ยต่อคนต่อปี น้อยสุด ๕ อันดับแรก คือ อำเภอตาลสุ่ม มีรายได้เฉลี่ย ๕๔,๗๙๒.๐๐ บาทต่อคนต่อปี อำเภอทุ่งศรีอุดม มีรายได้เฉลี่ย ๕๕,๒๐๙.๐๐ บาทต่อคนต่อปี อำเภอบุญทริก มีรายได้เฉลี่ย ๖๐,๓๙๘.๘๓ บาทต่อคนต่อปี อำเภอตระการพืชผล มีรายได้เฉลี่ย ๖๐,๙๘๘.๖๐ บาทต่อคนต่อปี อำเภอศรีเมืองใหม่ มีรายได้เฉลี่ย ๖๑,๗๓๖.๕๙ บาทต่อคนต่อปี

ตารางที่ ๑ - ๑๖ อำเภอที่มีรายได้เฉลี่ยต่อคนต่อปี น้อยสุด ๕ ลำดับแรก

อำเภอ	จำนวนครัวเรือน	จำนวนคน	รายได้เฉลี่ย(บาท/คน)
ตาลสุ่ม	๖,๖๙๙	๒๒,๐๒๙	๕๔,๗๙๒.๐๐
ทุ่งศรีอุดม	๕,๑๑๒	๑๘,๐๑๑	๕๕,๒๐๙.๐๐
บุญทริก	๑๗,๘๗๗	๕๒,๖๐๐	๖๐,๓๙๘.๘๓
ตระการพืชผล	๒๕,๔๐๒	๘๖,๕๗๕	๖๐,๙๘๘.๖๐
ศรีเมืองใหม่	๑๕,๖๓๘	๔๘,๘๙๖	๖๑,๗๓๖.๕๙

รายจ่ายเฉลี่ยของคนจังหวัดอุบลราชธานี

รายจ่ายเฉลี่ยของคนจังหวัดอุบลราชธานี จำนวน ๓๘,๗๗๐.๖๕ บาท/คน/ปี เพิ่มจากปีที่แล้ว ๑,๑๑๓.๐๕ บาท (รายจ่ายเฉลี่ยปี ๒๕๖๑ : ๓๗,๖๕๗.๖๐ บาท/คน/ปี)

ตารางที่ ๑ - ๑๗ รายจ่ายเฉลี่ยของคนจังหวัดอุบลราชธานี

จำนวนครัวเรือน	จำนวนคน	รายจ่ายครัวเรือน(บาท/ปี)	รายจ่ายบุคคล(บาท/ปี)
๓๗๘,๑๗๒	๑,๑๗๔,๐๖๖	๑๒๐,๓๖๖.๖๗	๓๘,๗๗๐.๖๕

อำเภอที่มีรายจ่ายเฉลี่ยต่อคนต่อปีสูงสุด ๕ อันดับแรก คือ อำเภอวารินชำราบ มีรายจ่ายเฉลี่ย ๔๔,๘๒๑.๔๕ บาทต่อคนต่อปี อำเภอเมืองอุบลราชธานี มีรายจ่ายเฉลี่ย ๔๔,๕๕๔.๕๐ บาทต่อคนต่อปี อำเภอน้ำยืน มีรายจ่ายเฉลี่ย ๔๔,๑๑๗.๒๔ บาทต่อคนต่อปี อำเภอพิบูลมังสาหาร มีรายจ่ายเฉลี่ย ๔๔,๐๑๔.๒๒ บาทต่อคนต่อปี อำเภอม่วงสามสิบ มีรายจ่ายเฉลี่ย ๔๓,๐๒๘.๑๒ บาทต่อคนต่อปี

ตารางที่ ๑ - ๑๘ อำเภอที่มีรายจ่ายเฉลี่ยต่อคนต่อปีสูงสุด ๕ ลำดับแรก

อำเภอ	จำนวนครัวเรือน	จำนวนคน	รายจ่ายเฉลี่ย(บาท/คน)
วารินชำราบ	๓๐,๐๗๕	๑๐๐,๒๖๐	๔๔,๘๒๑.๔๕
เมืองอุบลราชธานี	๔๘,๗๖๑	๑๒๒,๑๒๓	๔๔,๕๕๔.๕๐
น้ำยืน	๑๕,๒๔๗	๔๕,๐๒๓	๔๔,๑๑๗.๒๔
พิบูลมังสาหาร	๒๖,๙๕๐	๘๐,๐๙๕	๔๔,๐๑๔.๒๒
ม่วงสามสิบ	๑๙,๑๘๗	๖๑,๓๘๔	๔๓,๐๒๘.๑๒

อำเภอที่มีรายจ่ายเฉลี่ยต่อคนต่อปีต่ำสุด ๕ อันดับแรก คือ อำเภอทุ่งศรีอุดม มีรายจ่ายเฉลี่ย ๓๑,๑๑๐.๐๑ บาทต่อคนต่อปี อำเภอเขมราฐ มีรายจ่ายเฉลี่ย ๓๑,๕๓๐.๖๗ บาทต่อคนต่อปี อำเภอบุญทริก มีรายจ่ายเฉลี่ย ๓๑,๙๙๓.๘๑ บาทต่อคนต่อปี อำเภอเหล่าเสือโก้ก มีรายจ่ายเฉลี่ย ๓๒,๔๓๕.๓๘ บาทต่อคนต่อปี อำเภอนาเยีย มีรายจ่ายเฉลี่ย ๓๒,๗๖๓.๑๙ บาทต่อคนต่อปี

ตารางที่ ๑ - ๑๙ อำเภอที่มีรายจ่ายเฉลี่ยต่อคนต่อปีต่ำสุด ๕ ลำดับแรก

อำเภอ	จำนวนครัวเรือน	จำนวนคน	รายจ่ายเฉลี่ย(บาท/คน)
ทุ่งศรีอุดม	๕,๑๑๒	๑๘,๐๑๑	๓๑,๑๑๐.๐๑
เขมราฐ	๑๕,๑๐๓	๔๐,๐๙๖	๓๑,๕๓๐.๖๗
บุญทริก	๑๗,๘๗๗	๕๒,๖๐๐	๓๑,๙๙๓.๘๑
เหล่าเสือโก้ก	๕,๗๙๔	๑๘,๗๓๔	๓๒,๔๓๕.๓๘
นาเยีย	๕,๗๐๒	๒๐,๕๗๘	๓๒,๗๖๓.๑๙

ตารางที่ ๑ - ๒๐ จำนวนครัวเรือนที่ไม่ผ่านเกณฑ์รายได้เฉลี่ยของครัวเรือนต่อปี

จำนวนครัวเรือน	ผ่านเกณฑ์/ครัวเรือน	ไม่ผ่านเกณฑ์/ครัวเรือน
๓๗๘,๑๗๒	๓๗๘,๐๗๗	๙๕

จังหวัดอุบลราชธานี ครัวเรือนที่ไม่ผ่านเกณฑ์รายได้เฉลี่ยของครัวเรือนต่อปี จำนวน ๙๕ ครัวเรือน คิดเป็นร้อยละ ๐.๐๓ ของจำนวนครัวเรือนทั้งจังหวัดอุบลราชธานี

ตารางที่ ๑ - ๒๑ อำเภอที่มีครัวเรือนไม่ผ่านเกณฑ์รายได้เฉลี่ยของครัวเรือนต่อปีมากที่สุด

อำเภอ	ไม่ผ่านเกณฑ์/ครัวเรือน
ตระการพืชผล	๓๕
สิรินธร	๒๙
นาจะหลวย	๘
ดอนมดแดง	๗
ตาลชุม	๕
วารินชำราบ	๕
โพธิ์ไทร	๓
ทุ่งศรีอุดม	๒
สำโรง	๑
รวม	๙๕

๓) ด้านทรัพยากรธรรมชาติและสิ่งแวดล้อม

ทรัพยากรแหล่งน้ำ

แหล่งน้ำธรรมชาติ จังหวัดอุบลราชธานีเป็นจังหวัดปลายน้ำ มีแม่น้ำหลายสายของภาคตะวันออกเฉียงเหนือที่ไหลมาบรรจบกัน แม่น้ำและลำธารที่สำคัญ ได้แก่

๑) **แม่น้ำโขง** เป็นแม่น้ำที่ไหลผ่านหลายประเทศ ไหลผ่านจังหวัดอุบลราชธานีในท้องที่อำเภอเขมราฐ อำเภอตาล อำเภอโพธิ์ไทร อำเภอศรีเมืองใหม่ ไปบรรจบกับแม่น้ำมูลที่อำเภอโขงเจียม อันเป็นเส้นกั้นเขตแดนระหว่างประเทศไทยกับสาธารณรัฐประชาธิปไตยประชาชนลาว

๒) **แม่น้ำมูล** เฉพาะตอนที่ไหลผ่านจังหวัดอุบลราชธานี มีความยาวประมาณ ๑๐๐ กิโลเมตร ไหลผ่านอำเภอเมืองอุบลราชธานี อำเภวารินชำราบ อำเภอพิบูลมังสาหาร และอำเภอโขงเจียม

๓) **แม่น้ำชี** เป็นสาขาใหญ่แม่น้ำมูล ไหลผ่านจังหวัดอุบลราชธานี และมาบรรจบกับแม่น้ำมูลในท้องที่อำเภอเชียงใน ซึ่งแม่น้ำชีไหลผ่านตลอดปี แต่ในช่วงฤดูแล้งจะมีปริมาณน้ำเหลือน้อยไม่เพียงพอที่จะสามารถนำไปใช้ในการเกษตรได้

๔) **ลำเซบก** เป็นเส้นแบ่งเขตระหว่างอำเภอเมืองอุบลราชธานีกับอำเภอม่วงสามสิบ จังหวัดอุบลราชธานี โดยไหลผ่านอำเภอตระการพืชผล อำเภอดอนมดแดง อำเภอเหล่าเสือโก้ก และไหลมาบรรจบกับแม่น้ำมูลที่อำเภอตาลชุม จังหวัดอุบลราชธานี

๕) **ลำเซบาย** ไหลมาจากจังหวัดยโสธร ผ่านอำเภอเชียงใน อำเภอม่วงสามสิบ และอำเภอเมืองอุบลราชธานี โดยเป็นเส้นแบ่งเขตทั้ง ๓ อำเภอ แล้วไหลลงสู่แม่น้ำมูล ที่อำเภอเมืองอุบลราชธานี

๖) **ลำโดมใหญ่** มีต้นกำเนิดจากเทือกเขาพนมดงรักเขตอำเภอน้ำยืนไหลไปทางทิศเหนือผ่านอำเภอพิบูลมังสาหาร ไปบรรจบกับแม่น้ำมูลที่อำเภอพิบูลมังสาหาร

๗) **ลำโดมน้อย** เป็นสาขาหนึ่งของแม่น้ำมูล มีต้นกำเนิดจากเทือกเขาพนมดงรักในเขตอำเภอบุณฑริก ไหลผ่านบริเวณที่เป็นภูเขา ได้มีการสร้างเขื่อนสิรินธรกั้นลำน้ำสายนี้ในเขตอำเภอสิรินธร

แหล่งน้ำเพื่อการชลประทาน จังหวัดอุบลราชธานี ได้ก่อสร้างเขื่อนขนาดใหญ่เพื่อกักเก็บน้ำไว้ รวมทั้งผลิตกระแสไฟฟ้า ๒ เขื่อนคือ เขื่อนสิรินธรตั้งอยู่อำเภอสิรินธร ลักษณะอ่างเก็บน้ำขนาดใหญ่ ขนาดเขื่อนสูง ๔๒ เมตร ยาว ๙๕๐ เมตร สันเขื่อนกว้าง ๗.๕ เมตร เก็บน้ำได้ประมาณ ๑,๙๖๖.๕ ล้านลูกบาศก์เมตร สามารถผลิตไฟฟ้าได้ ๓๖,๐๐๐ กิโลวัตต์ และส่งน้ำช่วยเหลือทางการเกษตรได้ถึง ๑๕๐,๐๐๐ ไร่ เขื่อนปากมูลตั้งอยู่ที่อำเภอโขงเจียม ลักษณะเป็นฝายกั้นน้ำขนาดใหญ่ความสูงเฉลี่ย ๑๗ เมตร ยาว ๓๐๐ เมตร ติดตั้งประตูควบคุมการระบายน้ำอุกเขื่อนขนาดใหญ่ ๘ บาน สามารถระบายได้สูงสุดถึง ๑๘,๕๐๐ ลูกบาศก์เมตรต่อวินาที สามารถระบายน้ำหลากได้เท่ากับสภาพน้ำเดิม ติดตั้งเครื่องกำเนิดไฟฟ้า ๔ เครื่อง ผลิตกำลังไฟฟ้า ๑๓๖ เมกกะวัตต์ หรือปีละ ๒๘๐ ล้านกิโลวัตต์ต่อชั่วโมง และส่งน้ำช่วยเหลือทางการเกษตรได้ประมาณ ๑๖๐,๐๐๐ ไร่

ทรัพยากรป่าไม้และสัตว์ป่า

ทรัพยากรป่าไม้ ถือเป็นทรัพยากรธรรมชาติที่สำคัญของจังหวัดอุบลราชธานี ปัจจุบันมีพื้นที่สภาพป่าอุดมสมบูรณ์ประมาณ ๑,๖๘๙,๕๐๐ ไร่ คิดเป็นร้อยละ ๑๖ ของพื้นที่จังหวัด ลักษณะป่าไม้ที่พบได้แก่ ป่าเต็งรังหรือป่าแดงที่มีอยู่ทั่วไป ป่าดิบแล้ง และป่าผสมในอำเภอน้ำยืน ส่วนป่าเบญจพรรณมีอยู่ในบริเวณอำเภอเขมราฐ อำเภอบุญทริก และอำเภอพิบูลมังสาหาร สำหรับไม้ ส่วนใหญ่เป็นไม้กระยาเลย ได้แก่ ไม้ยาง ไม้ตะแบง ไม้แดง ไม้ประดู่ แต่ป่าไม้ที่เหลือไม่เพียงพอที่จะรักษาสภาพความสมดุลของธรรมชาติและสภาพป่าของดินได้

ตารางที่ ๑ - ๒๒ สถิติเนื้อที่ป่าไม้ในจังหวัดอุบลราชธานี พ.ศ.๒๕๕๙

รายการ	เนื้อที่ (ไร่)	ร้อยละพื้นที่
พื้นที่ป่าไม้ตามกฎหมาย (ไร่)	๙,๗๖๗,๐๕๒.๗๒	๑๐๐.๐๐
เขตปฏิรูปที่ดิน (ไร่)	๑,๘๑๗,๘๓๑.๙๖	๑๘.๖๑
ป่าอนุรักษ์ตามกฎหมาย (ไร่)	๑,๑๓๙,๗๐๙.๐๕	๑๑.๖๗
พื้นที่บริการนอกเขตป่าสงวนแห่งชาติ (ไร่)	๕,๙๐๙,๘๘๐.๖๙	๖๐.๕๑
ป่าสงวนแห่งชาติในความรับผิดชอบของกรมป่าไม้ (ไร่)	๙๕๖,๙๘๖.๕๐	๙.๗๐
พื้นที่คงสภาพป่าทั้งจังหวัด (ไร่)	๑,๕๐๙,๕๙๘.๘๓	๑๐๐.๐๐
พื้นที่คงสภาพป่าในเขตปฏิรูปที่ดิน (ไร่)	๑๑๗,๘๖๘.๐๔	๗.๘๑
พื้นที่คงสภาพป่าในป่าอนุรักษ์ตามกฎหมาย (ไร่)	๑,๐๕๐,๐๖๗.๕๑	๖๙.๕๖
พื้นที่คงสภาพป่าในป่านอกเขตป่าสงวนแห่งชาติ (ไร่)	๕๒,๓๑๗.๒๔	๓.๔๗
พื้นที่คงสภาพป่าในเขตป่าสงวนแห่งชาติ (ไร่)	๒๘๙,๒๔๖.๐๓	๑๙.๑๖

หมายเหตุ : ข้อมูลเชิงพื้นที่ได้จากการคำนวณฐานข้อมูลระบบสารสนเทศ (Geographic Information System : GIS) ของสำนักจัดการที่ดินป่าไม้ กรมป่าไม้

สภาพทั่วไปป่าไม้ ข้อมูลสภาพป่าสมบูรณ์จากข้อมูลสถิติ ของสำนักจัดการที่ดินป่าไม้ กรมป่าไม้ พ.ศ.๒๕๕๖ จากการแปลภาพถ่ายดาวเทียม Landsat ๕ TM พ.ศ.๒๕๕๗ - ๒๕๕๖ จังหวัดอุบลราชธานีมีพื้นที่ป่าทุกประเภทรวมกัน ซึ่งอยู่ในเขตอุทยานแห่งชาติ เขตรักษาพันธุ์สัตว์ป่าและพื้นที่ป่าไม้ทั่วไป พบว่า พื้นที่ป่าไม่มีสภาพค่อนข้างคงที่ มีการเพิ่มขึ้นและลดลงเล็กน้อย โดยในปี พ.ศ.๒๕๔๗ มีพื้นที่ป่าทั้งสิ้น ๑,๖๘๔,๗๕๐.๐๐ ไร่ หรือคิดเป็นร้อยละ ๑๗.๒๒ ของพื้นที่จังหวัดอุบลราชธานี ต่อมาในปี พ.ศ.๒๕๕๑ มีพื้นที่ป่าเพิ่มขึ้นเล็กน้อยเป็น ๑,๘๙๖,๙๔๕.๓๐ ไร่ หรือคิดเป็นร้อยละ ๑๙.๒๘ ของพื้นที่จังหวัดอุบลราชธานี และในปี พ.ศ.๒๕๕๖ มีพื้นที่ป่าลดลงเล็กน้อย เป็น ๑,๗๘๑,๖๗๕.๙๙ ไร่ หรือคิดเป็นร้อยละ ๑๘.๒๔ ของพื้นที่จังหวัดอุบลราชธานี หากพิจารณาเปรียบเทียบสัดส่วนพื้นที่ป่า พบว่า จังหวัดอุบลราชธานี

มีสัดส่วนพื้นที่ป่ามากกว่าสัดส่วนของพื้นที่ภาคตะวันออกเฉียงเหนือโดยรวมที่มีสัดส่วนพื้นที่ป่าคิดเป็นร้อยละ ๑๕.๐๒ ของพื้นที่ภาคตะวันออกเฉียงเหนือ แต่ค่อนข้างต่ำกว่าสัดส่วนทั้งประเทศที่มีสัดส่วนพื้นที่ป่าคิดเป็นร้อยละ ๓๑.๖๒ ของพื้นที่ประเทศ

ตารางที่ ๑ - ๒๓ สถิติพื้นที่ป่าไม้จังหวัดอุบลราชธานี พ.ศ.๒๕๔๗ - ๒๕๕๖

ปี พ.ศ.	พื้นที่ (ตร.กม.)	พื้นที่ (ไร่)	ร้อยละของพื้นที่จังหวัด
๒๕๔๗	๒,๗๑๑.๖๐	๑,๖๙๔,๗๕๐.๐๐	๑๗.๒๒
๒๕๕๑	๓,๐๓๕.๑๑	๑,๙๙๖,๙๔๕.๓๐	๑๙.๒๘
๒๕๕๖	๒,๘๕๐.๖๘	๑,๗๘๑,๖๗๕.๙๙	๑๘.๒๔

ที่มา : สำนักจัดการที่ดินป่าไม้ กรมป่าไม้, พ.ศ.๒๕๕๙

ประเภทของทรัพยากรป่าไม้

ป่าสงวนแห่งชาติ จากข้อมูลของสำนักจัดการทรัพยากรป่าไม้ที่ ๗ สาขาอุบลราชธานี พบว่าในพื้นที่จังหวัดอุบลราชธานีได้ประกาศพื้นที่ป่าสงวนแห่งชาติทั้งสิ้นรวม ๕๐ ป่า มีเนื้อที่ตามประกาศกฎกระทรวงป่าสงวนแห่งชาติทั้งสิ้น ๓,๒๖๗,๗๕๑.๐๐ ไร่ โดยเป็นพื้นที่ที่มอบให้แก่สำนักปฏิรูปที่ดินเพื่อการเกษตรจำนวน ๑,๖๙๒,๒๐๑.๕๐ ไร่ พื้นที่กันคืนและพื้นที่อื่นๆ จำนวน ๒๒๙,๕๕๕.๓๙ ไร่ คงเหลือพื้นที่ป่าสงวนแห่งชาติประมาณ ๑,๓๔๕,๙๙๔.๑๑ ไร่ คิดเป็นร้อยละ ๑๓.๖๖ ของพื้นที่จังหวัด โดยมีพื้นที่ป่าที่สำคัญ ได้แก่ ป่าบุณทริกในอำเภอบุณทริก ทางด้านใต้ของจังหวัด ถือเป็นป่าสงวนที่มีพื้นที่มากที่สุดในจังหวัดอุบลราชธานี มีพื้นที่ประมาณ ๗๔๐,๕๗๘ ไร่ (หลังจากเพิกถอนป่าบางส่วนเมื่อปี พ.ศ.๒๕๒๖) ป่าฝั่งซ้ายลำโดมใหญ่ ในอำเภอดงหลวง อำเภอนาจะหลวย และอำเภอน้ำย้อย ทางด้านใต้ถึงตอนกลางของจังหวัด ป่าดงภูเมย ป่าเขาสวนตาล และ ป่าพลานไหแตก ในอำเภอนาจะหลวย และอำเภอน้ำย้อย ทางด้านใต้ของจังหวัด ป่าดงภูโหล่น ในอำเภอสรีเมืองใหม่ อำเภอโขงเจียม และอำเภอเขมราฐ ทางด้านเหนือของจังหวัด ป่าดงชุมคำ ในอำเภอเขมราฐ อำเภอโพธิ์ไทร อำเภอกุศข้าวปุ่น และอำเภอตระการพืชผล ทางด้านเหนือของจังหวัด เป็นต้น

พื้นที่ป่าอนุรักษ์ พื้นที่ป่าอนุรักษ์ที่ประกาศในราชกิจจานุเบกษาของจังหวัดอุบลราชธานีมีจำนวน ๑,๑๔๓,๙๒๕.๐๐ ไร่ คิดเป็นร้อยละ ๑๑.๖๑ ของพื้นที่จังหวัดอุบลราชธานี พื้นที่ป่าอนุรักษ์ที่สำคัญของจังหวัดอุบลราชธานี ได้แก่

(๑) **อุทยานแห่งชาติภูจองนายอย** ประกาศในราชกิจจานุเบกษา เล่มที่ ๑๐๔ ตอน ๑๐๓ เมื่อ ๑ มิถุนายน ๒๕๓๐ ถือเป็นอุทยานแห่งชาติลำดับที่ ๕๓ ของประเทศไทย มีเนื้อที่ทั้งหมด ๔๒๘,๗๕๐ ไร่ ครอบคลุมพื้นที่อำเภอบุณทริก อำเภอนาจะหลวย และอำเภอน้ำย้อย จังหวัดอุบลราชธานี โดยเป็นพื้นที่ด้านตะวันออกเฉียงใต้และตอนใต้ของจังหวัด คำว่า ภูจองนายอย มีที่มาจากคำ ๒ คำ คือ ภูจอง กับ นายอย คำว่า ภูจอง หมายถึง ภูเขาที่มีต้นจองขึ้นอยู่หนาแน่นซึ่งทางภาคอีสานเรียกหมากจอง ทางภาคกลางเรียกว่าต้นสำรอง ส่วนคำว่านายอย เพี้ยนมาจากคำว่า น้ำย้อย รวมความแล้วอุทยานแห่งชาติภูจองนายอย หมายถึง ภูเขาที่มีต้นสำรองขึ้นอยู่มากและมีน้ำไหลย่อยตามหน้าผาของลำน้ำตามอุทยาน

(๒) **อุทยานแห่งชาติผาแต้ม** ประกาศในราชกิจจานุเบกษา เล่ม ๑๐๘ ตอนที่ ๒๔๕ ลงวันที่ ๓๑ ธันวาคม ๒๕๓๔ มีเนื้อที่ทั้งหมด ๒๑๒,๕๐๐ ไร่ ครอบคลุมพื้นที่อำเภอสรีเมืองใหม่ อำเภอโพธิ์ไทร และอำเภอ โขงเจียม จังหวัดอุบลราชธานี โดยเป็นพื้นที่ด้านตะวันออกของจังหวัด อุทยานแห่งชาติผาแต้มถือเป็นอุทยานแห่งชาติที่ตั้งอยู่ทางตะวันออกสุดของประเทศไทย สามารถรับชมพระอาทิตย์ขึ้นได้เป็นจุดแรกของประเทศไทย จุดที่น่าสนใจ คือ ภาพเขียนสีก่อนประวัติศาสตร์ผาแต้ม ผาหมอน ผาลาย ประติมากรรมธรรมชาติเสาเฉลียง และจุดชม พระอาทิตย์ แสงแรกแห่งสยามบริเวณ

ผาชนะโต นอกจากนี้ยังถือว่าเป็นอุทยานแห่งชาติที่มีนักท่องเที่ยวเข้ามาเยี่ยมชมมากเป็นอันดับที่ ๒ ของภาคตะวันออกเฉียงเหนือ รองจากอุทยานแห่งชาติดาดโตน จังหวัดชัยภูมิ

(๓) **อุทยานแห่งชาติแก่งตะนะ** ประกาศในราชกิจจานุเบกษา เล่ม ๙๐๘ ตอนที่ ๑๑๕ ลงวันที่ ๑๓ กรกฎาคม ๒๕๒๔ ถือเป็นอุทยานแห่งชาติลำดับที่ ๓๓ ของประเทศ มีเนื้อที่ทั้งหมด ๕๐,๐๐๐.๐๐ ไร่ ครอบคลุมพื้นที่อำเภอโขงเจียม และอำเภอสรินธร ทางด้านตะวันออกของจังหวัดอุบลราชธานี จุดเด่นของอุทยานแห่งชาติแก่งตะนะ คือ บริเวณแก่งในลำน้ำมูลและแม่น้ำโขง ซึ่งสายน้ำบริเวณนี้มีความเชี่ยวและลึก อีกทั้งยังมีถ้ำใต้น้ำหลายแห่ง จึงทำให้มีปลาอาศัยอยู่ชุกชุม โดยตรงกลางมีโขดหินขนาดใหญ่เป็นเกาะกลางลำน้ำ เป็นลักษณะภูมิประเทศที่แปลกตาและสวยงาม สำหรับคำว่า “ตะนะ” เชื่อว่าเพี้ยนมาจากคำว่า “มรณะ” เนื่องจากบริเวณแก่งตะนะ ชาวบ้านที่สัญจรทางน้ำหรือออกหาปลามักประสบอุบัติเหตุเสียชีวิตอยู่เป็นประจำ จากกระแสน้ำที่ไหลเชี่ยว ชาวบ้านจึงเรียกแก่งนี้ว่า “แก่งมรณะ” ตามสภาพของสายน้ำที่ไหลผ่านแก่งนี้ ซึ่งต่อมาเพี้ยนมาเป็น “แก่งตะนะ” นอกจากนี้ยังมีพื้นที่อนุรักษ์อื่นๆ ในพื้นที่จังหวัดอุบลราชธานี ได้แก่ เขตรักษาพันธุ์สัตว์ป่า จำนวน ๒ แห่ง คือ เขตรักษาพันธุ์สัตว์ป่ายอดโดม และเขตรักษาพันธุ์สัตว์ป่าบุณฑริก - ยอดมน วนอุทยานแห่งชาติ จำนวน ๑ แห่ง คือ วนอุทยานแห่งชาติน้ำตกผาหลวง และสวนรุกขชาติ จำนวน ๑ แห่ง คือ สวนรุกขชาติอุบลวนารมย์

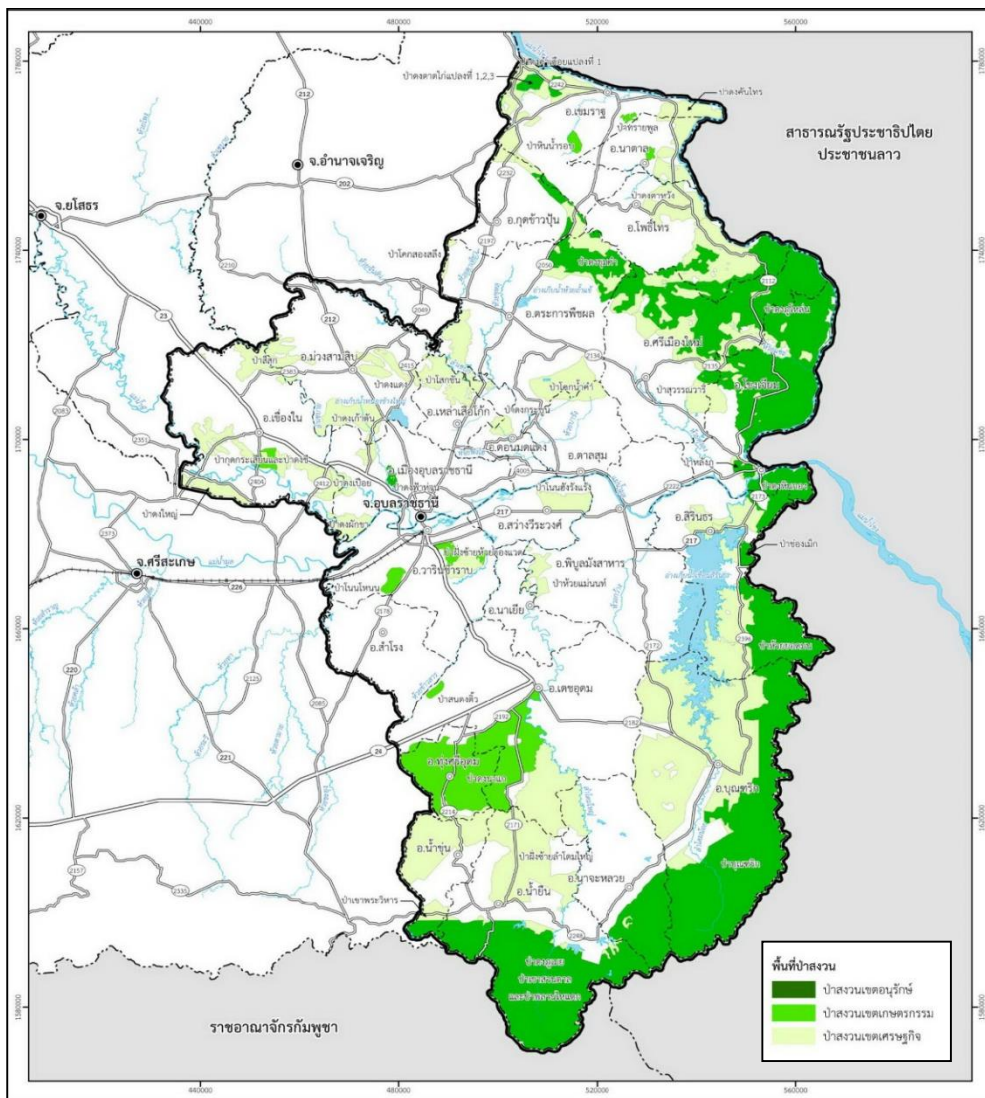

ภาพที่ ๑๘ แสดงเขตป่าสงวนแห่งชาติ จังหวัดอุบลราชธานี

สัตว์ป่า สัตว์ป่าในจังหวัดอุบลราชธานี พบในพื้นที่ป่าธรรมชาติที่อุดมสมบูรณ์ ทางตอนใต้ และตะวันออกของจังหวัดเป็นส่วนใหญ่ ตั้งแต่พื้นที่อำเภอน้ำยืน อำเภอบุณฑริก อำเภอสรินธร และ

อำเภอโขงเจียม บริเวณดังกล่าวมีแนวเทือกเขาสูงสลับซับซ้อน กอปรกับเป็นแนวชายแดนระหว่างประเทศไทยกับราชอาณาจักรกัมพูชาและสปป.ลาว เสมือนรั้วธรรมชาติ ทำให้ราษฎรไม่ไปรบกวนพื้นที่นี้มากนัก เนื่องจากเกรงอันตราย จึงพบสัตว์ป่าหลายชนิด อาทิเช่น เก้ง กวาง ลิ่น วัวแดง กระเจิง ลิง ค่าง ชะนี เสือโคร่ง เสี่ยงผา อีเห็น แมวดาว ชะมด เม่น ไก่ฟ้าพญาลอ นกนานาชนิด โดยเฉพาะอย่างยิ่งหมูป่า และกระเจิง มีอยู่จำนวนมากทั่วพื้นที่ นอกจากนี้ยังมีสัตว์ที่มีลักษณะเด่นและสำคัญที่อาศัยในพื้นที่ ได้แก่ ไก่ฟ้าพญาลอ เก้ง เป็นต้น

ทรัพยากรแร่ธาตุ

จากการสำรวจของกรมทรัพยากรธรณี พบว่า จังหวัดอุบลราชธานี มีแร่โลหะเพียงชนิดเดียวคือ เหล็ก หิน ซึ่งเจาะพบแล้วจำนวน ๒ แห่ง คือ อำเภอเมืองอุบลราชธานี หลุมมีความลึก ๔๕๗ ฟุต มีเหล็กหินหนา ๑๗๙ ฟุต และที่อำเภอตระการพืชผล หลุมมีความลึก ๓๖๑.๕ ฟุต มีเหล็กหินหนา ๓๖๖.๕ ฟุต ซึ่งขณะนี้อยู่ระหว่างการดำเนินการนำเหล็กหินมาใช้เพียง ๑ แห่ง คือ ที่อำเภอตระการพืชผล นอกจากนี้ยังมีทรัพยากรแร่ธาตุที่อยู่ในรูปของหินชนิดต่างๆ อีกมาก เช่น หินบะซอลต์ หินทราย แร่รัตนชาติ เป็นต้น

ทรัพยากรแร่ธาตุที่สำคัญในจังหวัดอุบลราชธานี จากข้อมูลของกรมทรัพยากรธรณี มีอยู่ด้วยกัน ๗ ชนิด ได้แก่ หินบะซอลต์เพื่ออุตสาหกรรมก่อสร้าง หินทรายเพื่ออุตสาหกรรมก่อสร้าง ทรายก่อสร้าง กรวดก่อสร้าง รัตนชาติ เหล็ก หิน และดินเหนียวเพื่ออุตสาหกรรมเครื่องปั้นดินเผา พบกระจายตัวอยู่ทั่วไปในพื้นที่จังหวัดอุบลราชธานี โดยพบทรัพยากรแร่กระจุกตัวอยู่หนาแน่นทางด้านใต้และตอนกลางของจังหวัดในเขตอำเภอน้ำยืน อำเภอน้ำขุ่น อำเภอนาจะหลวย อำเภอเมืองอุบลราชธานี อำเภอโขงเจียม และอำเภอม่วงสามสิบ ทรัพยากรแร่ธาตุที่พบในจังหวัดอุบลราชธานีสามารถจำแนกออกเป็นกลุ่มแร่ตามการใช้ประโยชน์ได้ ๒ กลุ่ม ดังนี้

๑) กลุ่มแร่เพื่อการพัฒนาสาธารณูปโภคพื้นฐานและโครงการขนาดใหญ่ของรัฐ

(๑) หินบะซอลต์เพื่ออุตสาหกรรมก่อสร้าง มีลักษณะเนื้อละเอียด สีเข้มมีคุณสมบัติใช้เป็นหินเพื่ออุตสาหกรรมก่อสร้างในพื้นที่จังหวัดอุบลราชธานี และจังหวัดอื่นๆ ในเขตภาคอีสานตอนใต้ เช่น จังหวัดศรีสะเกษ สุรินทร์ และบุรีรัมย์ พบแพร่กระจายในหลายพื้นที่บริเวณ โดยเฉพาะพื้นที่ขอบที่ราบสูงโคราชด้านทิศใต้ ซึ่งเป็นบริเวณชายแดนไทย - กัมพูชา หินบะซอลต์หน่วยนี้ ประกอบด้วย หินแอนดีซิติคบะซอลต์ (Andesitic Basalt) หรือหินบะซอลต์

(๒) หินทรายเพื่ออุตสาหกรรมก่อสร้าง แหล่งหินทรายเพื่ออุตสาหกรรมก่อสร้างของจังหวัดอุบลราชธานีอยู่ที่บริเวณตำบลนาแว อำเภอเขมราฐ ทางด้านตะวันออกเฉียงเหนือของจังหวัด ครอบคลุมพื้นที่ประมาณ ๒.๑๘ ตารางกิโลเมตร มีลักษณะภูมิประเทศเป็นเนินเขาเตี้ยๆ มีลักษณะเป็นชั้นหินทรายสีน้ำตาลแกมขาวและน้ำตาลแกมแดง ที่มีหินกรวดมนแทรกตัวสลับกัน แหล่งหินทรายเพื่ออุตสาหกรรมก่อสร้างมีปริมาณสำรองประมาณ ๔๒ ล้านตัน

(๓) ทรายก่อสร้าง พื้นที่จังหวัดอุบลราชธานีมีการผลิตทรายก่อสร้าง ทั้งจากทรายแม่น้ำ และทรายบก มีท่าคูตทราย ลำเลียงทราย และบ่อทราย รวมกันทั้งสิ้น ๒๕ แห่ง โดยแบ่งเป็นท่าคูตทรายและลำเลียงทรายจากแม่น้ำจำนวน ๒๑ แห่ง และเป็นบ่อคูตทรายบกจำนวน ๔ แห่ง ซึ่งทรายแม่น้ำมีการคูตทรายตามลำน้ำต่างๆ จำนวน ๕ สาย ได้แก่ แม่น้ำมูล ลำเซบาย แม่น้ำชี ห้วยตุงสูง แม่น้ำโขงโดมใหญ่ และลำโดมน้อย ส่วนแหล่งทรายบกพบสะสมตัวตามที่ราบลุ่มริมฝั่งแม่น้ำมูล โดยเฉพาะบริเวณที่แม่น้ำมูลมีการไหลคดโค้ง ซึ่งแหล่งทรายก่อสร้างในจังหวัดอุบลราชธานีมีเนื้อที่ทั้งหมด ๒.๘๓ ตารางกิโลเมตร มีปริมาณสำรองประมาณ ๑๓.๖๔ ล้านตัน

(๔) กรวดก่อสร้าง แหล่งกรวดก่อสร้างของจังหวัดอุบลราชธานีอยู่ที่บริเวณตำบลนาแว และตำบลเขมราฐ อำเภอเขมราฐ ทางด้านตะวันออกเฉียงเหนือของจังหวัด ครอบคลุมพื้นที่ประมาณ ๒๕.๙๗

ตารางกิโลเมตร เป็นพื้นที่บริเวณเดียวกับที่พบหินทรายก่อสร้างจะมีลักษณะปะปนอยู่ร่วมกัน แหล่งกรวดก่อสร้างมีปริมาณสำรอง ๑๙๔.๗๖ ล้านตัน

๒) กลุ่มแร่เพื่อสนับสนุนเศรษฐกิจและอุตสาหกรรม

(๑) รัตนชาติ แร่รัตนชาติที่พบในจังหวัดอุบลราชธานี เป็นพลอยในตระกูลคอรันดัม ทั้งชนิดพลอยไพลิน (Blue Sapphire) และทับทิม (Ruby) โดยเกิดสะสมเป็นชั้นกะสะอยู่ตามลำน้ำและที่ราบลุ่มน้ำต่างๆ จัดเป็นพลอยชนิดทุติยภูมิที่เกิดจากการสลายตัวและผุพังของหินอัลคาไลน์บะซอลต์ที่ให้พลอย โดยมีเพทายเกิดเป็นเพื่อนแร่สามารถแบ่งพื้นที่แหล่งพลอยออกเป็นจำนวน ๔ แหล่ง มีปริมาณสำรองประมาณ ๙๙.๖๐ ตัน ในพื้นที่ ๗๖๔ ตารางกิโลเมตร ซึ่งรายละเอียดของแหล่งพลอยแต่ละแหล่ง

(๒) เปลือกหิน แหล่งแร่เปลือกหินจังหวัดอุบลราชธานี จัดเป็นเปลือกหินชั้นเดียวหรือเปลือกหินชั้นล่างครอบคลุมพื้นที่ส่วนใหญ่ของอำเภอเมืองอุบลราชธานี อำเภอดอนมดแดง อำเภอเหล่าเสือโก้ก อำเภอตระการพืชผล อำเภอตาลสุ่ม อำเภอศรีเมืองใหม่ อำเภอม่วงสามสิบ และอำเภอเชียงใน ครอบคลุมพื้นที่รวม ๓,๕๔๕ ตารางกิโลเมตร ชั้นเปลือกหินมีความหนาประมาณ ๕๕ เมตร มีปริมาณสำรองแร่เปลือกหินประมาณ ๓๑๕,๘๐๑ ล้านตัน ลักษณะภูมิประเทศของแหล่งแร่เปลือกหินเป็นที่ราบลุ่มทางน้ำต่างๆ สลับกับเนินลาด ปกคลุมด้วยชั้นตะกอนร่วนของยุคควอเทอร์นารี จำพวกดิน ทราย กรวด และหินตะกอนของหมวดหินภูทอก

(๓) โดมเกลือ แหล่งโดมเกลือพบกระจายตัวบริเวณตำบลหัวเรือ และตำบลหนองซอน อำเภอเมืองอุบลราชธานี ตำบลคำไฮใหญ่ อำเภอดอนมดแดง ตำบลนาพิน อำเภอตระการพืชผล ตำบลสร้างถ่อและตำบลหนองเหล่า อำเภอเชียงใน และตำบลยางโยภาพ อำเภอม่วงสามสิบ พื้นที่โดมเกลือมีเนื้อที่รวมประมาณ ๑๖๓ ตารางกิโลเมตร มีปริมาณสำรองประมาณ ๒๙,๑๔๓ ล้านตัน พบเกลือหินในรูปของเกลือสินเธาว์ตกสะสมเป็นคราบเกลือแทรกตามตะกอนทรายและดินปนทรายในทางน้ำต่างๆ เช่น ห้วยฮ่องเสียว ห้วยสะพือ เป็นต้น

(๔) ดินเหนียวเพื่ออุตสาหกรรมเครื่องปั้นดินเผา แหล่งดินเหนียว เพื่ออุตสาหกรรมเครื่องปั้นดินเผาในจังหวัดอุบลราชธานีพบกระจายตัวบริเวณตำบลหนองกินเพล และตำบลกุดลาด อำเภอวารินชำราบ ตำบลท่าไห อำเภอเชียงใน ตำบลนาพิน อำเภอตระการพืชผล และตำบลเมืองเดช อำเภอเดชอุดม แหล่งดินเหนียวสีมีเนื้อที่รวมประมาณ ๕๐ ตารางกิโลเมตร มีปริมาณสำรองรวม ๑๔ ล้านตัน มีการใช้ประโยชน์ดินเหนียวเพื่อผลิตเครื่องปั้นดินเผาหลายชนิด เช่น กระจ่างต้นไม้ เตา อิฐดินเผา ครก ไหพื้นเมือง หม้อดิน แจกัน และใช้เป็นแกนเพื่อขึ้นรูปโถ่งน้ำ

๓.๑.๓ ประเด็นปัญหาความต้องการเชิงพื้นที่

จากแผนพัฒนาภาคตะวันออกเฉียงเหนือ (พ.ศ. ๒๕๖๖ – ๒๕๗๐) ได้กำหนดแนวทางการพัฒนาภาคตะวันออกเฉียงเหนือโดยพิจารณาถึงความเชื่อมโยงกับหมุดหมายการพัฒนาประเทศตามกรอบแผนพัฒนาฉบับที่ ๑๓ พร้อมทั้งพิจารณา โอกาส ศักยภาพ ปัญหาและข้อจำกัดของภาค เพื่อกำหนดกรอบแนวทางการพัฒนาไปสู่ “ศูนย์กลางเศรษฐกิจของอนุภูมิภาคลุ่มแม่น้ำโขง” โดยใช้ความรู้ เทคโนโลยี นวัตกรรม และความคิดสร้างสรรค์ในการเสริมสร้างความเข้มแข็งของเศรษฐกิจภายในภาคให้มีการเจริญเติบโตได้อย่างเต็มศักยภาพ และการแสวงหาโอกาสการนำความรู้ ทักษะ เทคโนโลยีและนวัตกรรมมาช่วยขับเคลื่อนการพัฒนา

จังหวัดอุบลราชธานีจึงได้ประเมินสถานการณ์ ปัญหา และความจำเป็นของแผนปฏิบัติการ ประจำปีงบประมาณ พ.ศ. ๒๕๖๗ ดังนี้

๑. การบริหารจัดการน้ำ การพัฒนาแหล่งน้ำเพื่อการอุปโภค บริโภค การเกษตร ป้องกันอุทกภัย และภัยแล้ง

แผนพัฒนาภาคตะวันออกเฉียงเหนือ (พ.ศ. ๒๕๖๖ – ๒๕๗๐) ได้กำหนดแนวทางการพัฒนาภาคโดยมีแนวทางการพัฒนาที่สำคัญตามแผนพัฒนาภาคฯ ได้แก่ แนวทางบริหารจัดการน้ำให้เพียงพอเพื่อรองรับการพัฒนา โดยได้กำหนดแนวทางการพัฒนา ดังนี้

(๑) จัดหาแหล่งน้ำและขยายพื้นที่ชลประทานในพื้นที่ที่มีศักยภาพอย่างต่อเนื่องเพื่อรองรับการเติบโตของเมืองและกิจกรรมทางเศรษฐกิจ พร้อมกับนำเทคโนโลยีสมัยใหม่มาประยุกต์ใช้ในการบริหารจัดการน้ำให้มีประสิทธิภาพ สำหรับภาคเกษตร ในระดับไร่นา ขยายผลโครงการเกษตรทฤษฎีใหม่ และ โคก หนอง นา โมเดล เพื่อให้เกษตรกรสามารถทำการเกษตรได้ในฤดูแล้ง

(๒) บริหารจัดการน้ำแบบบูรณาการเชิงลุ่มน้ำทั้งระบบ โดยดำเนินการในระดับลุ่มน้ำให้มีความสมดุลระหว่างการใช้น้ำทุกกิจกรรมกับปริมาณน้ำต้นทุน ส่งเสริมการมีส่วนร่วมของผู้เกี่ยวข้องทุก ภาคส่วน และมีการจัดทำแผนบริหารจัดการน้ำทั้งในระยะเร่งด่วนและระยะยาวเพื่อป้องกันความเสียหายจากอุทกภัยและภัยแล้ง

จากปัญหาความแห้งแล้งและการเกิดอุทกภัยในพื้นที่ ที่เกิดขึ้นอย่างรุนแรงในปีที่ผ่านมาของจังหวัดอุบลราชธานีส่งผลให้เกษตรกรได้รับความเดือดร้อน ที่พื้นที่ทำการเกษตรเสียหายอย่างสิ้นเชิง จึงได้เสนอแผนงานช่วยเหลือเกษตรกรในการฟื้นฟูและเยียวยา เกษตรกรได้ รับ ผลกระทบ โดยการเสนอของบประมาณในการพัฒนาแหล่งน้ำและเพิ่มพื้นที่ชลประทานให้มากขึ้น เมื่อมีพื้นที่เพาะปลูกที่เพิ่มขึ้นส่งผลให้เกษตรกรมีรายได้ที่เพิ่มขึ้น ประกอบกับมีการจ้างแรงงานที่ เพิ่มขึ้น เกษตรกรพึ่งพาตัวเองได้ มีความมั่นคงทางอาหาร มีความเป็นอยู่ที่ดีขึ้นตามลำดับ

การเพิ่มศักยภาพทางเศรษฐกิจของประเทศ โดยการดูแลเกษตรกรให้มีรายได้ที่เหมาะสมด้วยวิธีต่างๆ ตลอดจนการพัฒนากระบวนการผลิตให้มีคุณภาพ ภูมิ ปัญญา และการรักษาความมั่นคงของฐานทรัพยากรสร้างความสมดุลระหว่างการอนุรักษ์กับการใช้ ประโยชน์อย่างยั่งยืนโดยการส่งเสริมอนุรักษ์และใช้ประโยชน์จากทรัพยากรชีวภาพและหลากหลาย ทางชีวภาพอย่างยั่งยืน เพื่อสร้างความอยู่ดีกินดีของประชาชน ความมั่นคงทางด้านอาหารสุขอนามัย สนับสนุนวิถีชุมชน และการพัฒนาเพื่อสร้างมูลค่าทางเศรษฐกิจตามแผนปฏิบัติการของกระทรวง เกษตรและสหกรณ์ ระยะ ๓ ปี (พ.ศ.๒๕๖๓-๒๕๖๕) กำหนดกลยุทธ์ให้เกิดการบริหารทรัพยากรอย่าง ยั่งยืน สัมพันธ์กับทรัพยากรสัตว์น้ำที่จะต้องบริหารจัดการให้เกิดความสมดุล คงความหลากหลายทางชีวภาพ เกิดการใช้ประโยชน์ของทรัพยากรที่ยั่งยืน ประกอบกับองค์การบริหารส่วนจังหวัด อุบลราชธานี กำหนดยุทธศาสตร์การพัฒนาสังคมและคุณภาพชีวิต โดยมีเป้าประสงค์ให้ประชาชนมี องค์ความรู้ในการประกอบอาชีพ

และทรัพยากรธรรมชาติและสิ่งแวดล้อมได้รับการอนุรักษ์ ป่าไม้ และ บำรุงรักษา ซึ่งโครงการเพิ่มประสิทธิภาพการบริหารจัดการแหล่งน้ำธรรมชาติโดยชุมชนมีส่วนร่วม จะส่งผลให้ทรัพยากรสัตว์น้ำในพื้นที่จังหวัดอุบลราชธานีมีความอุดมสมบูรณ์ และหลากหลาย ประชาชน สามารถจับไปบริโภคหรือจำหน่ายสร้างรายได้ให้เกิดอาชีพที่มั่นคงได้ ประชาชนมีคุณภาพชีวิตและ ความเป็นอยู่ที่ดี ภายใต้การมีส่วนร่วมในการกำกับดูแลทรัพยากรธรรมชาติและสิ่งแวดล้อมอย่าง สมดุลและยั่งยืน

๒. ด้านการพัฒนาเมืองอย่างยั่งยืน

การพัฒนาเมืองในปัจจุบันมีการขยายตัวและเติบโตจากปัจจัย หลายด้านและในการพัฒนาเพื่อตอบสนองความต้องการและอำนวยความสะดวกให้ประชาชนอย่าง ครอบคลุม จึงจำเป็นต้องมีการพัฒนาและเตรียมความพร้อมประชาชนในทุกพื้นที่ เพื่อการพัฒนาสู่การเป็นเมืองอัจฉริยะ จังหวัดอุบลราชธานี เป็นเมืองศูนย์กลางการค้าการลงทุนที่มีการค้าการลงทุน ในพื้นที่เติบโตขึ้นในทุกๆปี ในเขตภาคตะวันออกเฉียงเหนือตอนล่าง และเป็นเมืองเกษตรกรรม มีพืช เศรษฐกิจที่สำคัญ ได้แก่ข้าว มันสำปะหลังและยางพารา สินค้าสิ่งปฏิกูลทางภูมิศาสตร์ไทย (GI) ได้แก่ข้าวหอมมะลิอุบลราชธานี ในการพัฒนาระบบโครงสร้างพื้นฐานและระบบสาธารณสุขภาคเพื่อส่งเสริม ให้เกิดระบบนิเวศที่เอื้อต่อการปรับเปลี่ยนเศรษฐกิจและสังคมของจังหวัดอุบลราชธานี ภายใต้แนวคิด “เมืองอัจฉริยะ” เพื่อยกระดับภาครัฐ เอกชน และประชาชน ในพื้นที่ ตามศักยภาพและความ ต้องการของพื้นที่ไปสู่เศรษฐกิจดิจิทัล บนความเข้าใจและความร่วมมือของชุมชน และมีเป้าหมายให้ เกิดการพัฒนาอย่างยั่งยืน มีระบบเศรษฐกิจที่สามารถอยู่ได้ด้วยตนเองจากทรัพยากรที่มีอยู่ในพื้นที่ หรือท้องถิ่น

๓. การพัฒนาเกษตรกร สถาบันเกษตรกร และวิสาหกิจชุมชน

๑) จากนโยบายรัฐบาล ได้ให้ความสำคัญต่อการท่องเที่ยวเชิงเกษตรของ ประเทศไทย เพื่อเป็นการกระตุ้นเศรษฐกิจตามวิถีชีวิตของเกษตรกรและกลุ่ม เกษตรกร ในส่วนการ ดำเนินงานส่งเสริมและ พัฒนาศักยภาพการท่องเที่ยว เชิงเกษตร มีจุดมุ่งหมายเพื่อยกระดับจากฟาร์ม เกษตรกร แหล่งศึกษาดูงานด้านการเกษตรที่มีศักยภาพ ให้เป็นแหล่งท่องเที่ยวเชิงเกษตรที่มีความ พร้อมในการรองรับนักท่องเที่ยว มีกิจกรรมด้านการเกษตรที่ปรับปรุงเป็น กิจกรรมด้านการท่องเที่ยว อย่างโดดเด่นเป็นเอกลักษณ์ นอกจากนั้น ยังสามารถพัฒนาให้เป็นแหล่งท่องเที่ยวเชิงเกษตรให้เป็น ศูนย์กลางการเชื่อมโยงวิถีชีวิต วัฒนธรรม ภูมิ ปัญญา และสินค้าของชุมชนเพื่อให้เกิดการสร้างงาน สร้างรายได้ และลดความ เหลื่อมล้ำของชุมชนและเป็นทางเลือกให้แก่ นักท่องเที่ยวในการเดินทาง ท่องเที่ยว จังหวัดอุบลราชธานี จัดเป็นเมืองหลักสำหรับการท่องเที่ยว และมีการพัฒนาแหล่งท่องเที่ยว ให้มีความพร้อมในการรองรับนักท่องเที่ยว ซึ่งปัจจุบัน แหล่งท่องเที่ยวเชิงเกษตรเริ่มได้รับความนิยม จากนักท่องเที่ยวเพิ่มขึ้น นอกจากนั้นยังพบว่า แหล่งท่องเที่ยวเชิงเกษตรที่ประสบความสำเร็จเป็นอย่างสูง ส่วนใหญ่มักได้รับการส่งเสริมและพัฒนาทั้งในด้านศักยภาพ การพัฒนากิจกรรม ด้านการ ท่องเที่ยว การเชื่อมโยงเส้นทางการท่องเที่ยวในพื้นที่ การสร้างเครือข่าย กับชุมชน รวมทั้งได้รับการ ส่งเสริมด้านการตลาดและประชาสัมพันธ์ อย่างต่อเนื่อง ดังนั้น สำนักงานเกษตรจังหวัดอุบลราชธานีจึง ได้จัดทำโครงการส่งเสริมและพัฒนา ศักยภาพแหล่งท่องเที่ยวเชิงเกษตรจังหวัดอุบลราชธานี

๒) การส่งเสริมผู้ประกอบการรายใหม่ทั้งภาคการผลิต ภาคการค้า ภาคบริการ ในภาคการเกษตร เน้นการผลิตทางการเกษตรรูปแบบใหม่เพื่อสร้างมูลค่าเพิ่มให้กับสินค้า เกษตร โดยต้องเปลี่ยนจากการเกษตรแบบดั้งเดิม ไปสู่การเกษตรสมัยใหม่ ที่เน้นการบริหารจัดการ และเทคโนโลยี เป็นเกษตรกรแบบเป็นผู้ประกอบการ การเข้าถึงข้อมูลด้านการตลาด และการเข้าถึง มาตรการส่งเสริมต่างๆ ของภาครัฐ ซึ่งเป็นปัจจัยสำคัญของการผลักดันให้ SMEs และวิสาหกิจชุมชน เติบโตและเข้มแข็งอย่างยั่งยืน

๔. การพัฒนาผลิตภัณฑ์ประจำจังหวัดอุบลราชธานี

จังหวัดอุบลราชธานีเป็นจังหวัดที่มีทรัพยากรที่หลากหลาย ทั้งใน มิติของทรัพยากรธรรมชาติและทรัพยากรทางด้านวัฒนธรรม อีกทั้งยังเป็นจังหวัดขนาดใหญ่ มี ประชากรจำนวนมาก และมีจังหวัดรายล้อมโดยรอบ ตลอดจนมีการคมนาคมที่สะดวก อีกทั้งยังมี ช่องทางติดต่อกับต่างประเทศอีกด้วย จากศักยภาพดังกล่าว จังหวัดอุบลราชธานีจึงมีศักยภาพที่จะเป็น ศูนย์รวมเครือข่ายของการพัฒนาพื้นที่ได้อย่างสมบูรณ์แบบ อย่างไรก็ตามจะเห็นว่าจังหวัด อุบลราชธานียังไม่มีสินค้าหรือผลิตภัณฑ์ทางการเกษตรใดที่แสดงออกถึงการเป็นศูนย์กลางแห่งความหลากหลายทางชีวภาพอย่างชัดเจนในการนี้เนื่องจากจังหวัดอุบลราชธานีมีองค์ความรู้ และ นวัตกรรมจากสถาบันการศึกษาและสถาบันวิจัยต่างๆอย่างมากมาย ดังนั้นจึงเสนอให้มีการบูรณาการ งานวิจัยและ นวัตกรรมจากภาคส่วนต่างๆ ในจังหวัดอุบลราชธานี ที่สามารถพัฒนาผลิตภัณฑ์จากแปรรูปทรัพยากรฐานชีวภาพ ให้เป็นผลิตภัณฑ์ที่มีมูลค่าสูง จะเป็นการเพิ่มมูลค่าของผลิตภัณฑ์ โดยเฉพาะ ด้านการผลิตหรือแปรรูป ซึ่งเป็นการต่อยอดเทคโนโลยี และนวัตกรรมจากทรัพยากรชีวภาพให้มี ประโยชน์สูงสุดคุ้มค่า เป็นการกระจายโอกาสและ รายได้แหล่งใหม่ให้กับเกษตรกร และนำไปสู่การ ยกย่องเป็นผลิตภัณฑ์ประจำจังหวัดอุบลราชธานี (Ubon Premium Products) ได้

๕. การพัฒนาศักยภาพการค้าชายแดน

จังหวัดอุบลราชธานี เป็นเมืองศูนย์กลางการค้าการลงทุนที่มี การค้าการลงทุนในพื้นที่เติบโตขึ้นในทุกๆปี ในเขตภาคตะวันออกเฉียงเหนือตอนล่าง และในการ พัฒนาระบบโครงสร้างพื้นฐานและระบบสาธารณสุขไปมากเพื่อเพิ่ม ประสิทธิภาพระบบโลจิสติกส์ก็มี ความสำคัญต่อการดำเนินการและเพื่ออำนวยความสะดวกในการทำการค้า การลงทุนทั้งในประเทศ และระหว่างประเทศ ให้มีมาตรฐานเทียบเท่าระดับสากล รวมถึงเป็นการลดต้นทุนทางการค้า เพื่อเพิ่ม ชีตความสามารถในการแข่งขันของผู้ประกอบการไทยกับคู่แข่งประเทศอื่นๆ

๖. การพัฒนาเศรษฐกิจฐานราก

ยุทธศาสตร์ชาติ ๒๐ ปี (พ.ศ. ๒๕๖๑ - ๒๕๘๐) ด้านการสร้างขีด ความสามารถในการแข่งขัน กำหนด แนวทางการพัฒนาที่ให้ความสำคัญกับการพัฒนาเศรษฐกิจบน พื้นฐานผู้ประกอบการยุคใหม่ที่มีทักษะ และจิตวิญญาณของการเป็นผู้ประกอบการที่มี ความสามารถในการแข่งขันและมีอัตลักษณ์ที่ชัดเจน แผนพัฒนา เศรษฐกิจฯ ฉบับที่ ๑๒ ยุทธศาสตร์ที่ ๓ การสร้างความเข้มแข็งทางเศรษฐกิจและแข่งขันได้อย่างยั่งยืน มุ่งเน้น พัฒนาขีดความสามารถใน การแข่งขันของภาคการผลิตและบริการสถานการณ์ปัจจุบันรูปแบบการค้า และเศรษฐกิจโลกเปลี่ยนแปลง ไป เช่น การเปิดเสรีทางการค้า การเข้าสู่สังคมผู้สูงอายุ การเติบโตของเมือง การเปลี่ยนแปลงสภาพ ภูมิอากาศ การแพร่ระบาดของโรคติดเชื้อ สิ่งต่าง ๆ เหล่านี้ล้วนส่งผลกระทบต่อพฤติกรรม ของ ผู้บริโภค รูปแบบการค้า การทำธุรกิจ ในทุกภาคส่วน ภาคธุรกิจการค้าจำเป็นต้องปรับตัวตามการ เปลี่ยนแปลง โดยเฉพาะอย่างยิ่งการแพร่ระบาดของโรคติดเชื้อไวรัส ๒๐๑๙ ที่เผชิญอยู่ในปัจจุบันถือ เป็นตัวเร่ง สำคัญให้เกิดการเปลี่ยนแปลงทางเศรษฐกิจการค้าเร็วกว่าเดิม ก่อให้เกิดวิถีชีวิตใหม่ (New normal) การพัฒนา ศักยภาพให้กับผู้ประกอบการจึงมีความสำคัญ เพื่อให้ผู้ประกอบการมีขีด ความสามารถในการแข่งขัน อันจะช่วย กระตุ้นการค้าการลงทุนและเศรษฐกิจของจังหวัดฯ ต่อไป

๗. การพัฒนาโครงสร้างพื้นฐาน

จังหวัดอุบลราชธานี เป็นจังหวัดขนาดใหญ่ มีพื้นที่ชายแดนติดต่อกับประเทศเพื่อนบ้าน ๒ ประเทศ ได้แก่ ประเทศลาว และกัมพูชาจึงเป็นประตูสู่การค้าและการ ส่งออกสินค้าไปสู่ประเทศเพื่อนบ้าน นอกจากนี้ จังหวัดอุบลราชธานี ยังมีโรงสีข้าวหลายแห่ง โรงงาน อัดแท่งและแปรรูปยางพารา โรงงานแปรรูปมันสำปะหลัง และโรงงานผลิตเอทานอล รองรับสินค้า และผลผลิตจากภาคการเกษตรซึ่งเป็นประชากรส่วนใหญ่ของจังหวัด แต่เนื่องจากเส้นทางคมนาคมขนส่งสินค้าเชื่อมโยงระหว่างแหล่ง ผลิตและแหล่งรับซื้อ ไม่ได้มีการก่อสร้างหรือ

ซ่อมบำรุงให้อยู่ในสภาพดี ทำให้ค่าใช้จ่ายในการขนส่ง สินค้าของเกษตรกรมีต้นทุนสูง การเดินทางสัญจรของประชาชนเพื่อเข้าถึงแหล่งเรียนรู้ การเดินทาง ไปรับบริการสาธารณสุขของประชาชนยังเป็นไปด้วยความยากลำบาก และเส้นทางคมนาคมที่ไม่ สะดวกทำให้ไม่สามารถเชื่อมโยงแหล่งท่องเที่ยวในชุมชนสู่กลุ่มเป้าหมายนักท่องเที่ยวได้ การคมนาคม ในพื้นที่ไม่ได้รับความสะดวกการพัฒนาปรับปรุงเส้นทางสัญจร เพื่อลดต้นทุนด้านการขนส่งสินค้า ทางภาคเกษตร ลดความเหลื่อมล้ำในด้านการคมนาคมการเดินทางเข้ารับการบริการจากโรงพยาบาล การเดินทางเพื่อเข้ารับการศึกษานอกระบบโรงเรียนของเด็กเยาวชนและเชื่อมโยงแหล่งท่องเที่ยว

๘. ส่งเสริมการผลิตสินค้าเกษตรอินทรีย์ การแปรรูป และการบริหารจัดการ สินค้าเกษตรมูลค่าสูง

ยุทธศาสตร์ชาติ ๒๐ ปี ได้ให้ความสำคัญกับมาตรการส่งเสริมและ สนับสนุนให้กับประชาชนทุกภาคส่วน ดำเนินการให้สอดคล้องกับยุทธศาสตร์ชาติ รวมถึงในภาค การเกษตร ซึ่งยุทธศาสตร์ชาติด้านการสร้างความสามารถในการแข่งขันได้กำหนดการส่งเสริมและ พัฒนาในภาคการเกษตร ภายใต้การพัฒนาต่อยอดโครงสร้างธุรกิจการเกษตรด้วยการสร้างมูลค่าเพิ่ม เน้นเกษตรคุณภาพสูงและขับเคลื่อนการเกษตรด้วยเทคโนโลยีและนวัตกรรม ให้ความสำคัญกับการ เพิ่มผลผลิตทั้งเชิงปริมาณและมูลค่า ตลอดจนความหลากหลายของสินค้าเกษตร จึงได้กำหนด เป้าหมายการพัฒนาด้าน “อุตสาหกรรมเกษตรแปรรูปและเกษตรอินทรีย์เพิ่มมูลค่า การท่องเที่ยวเชิง คุณภาพ และการค้าชายแดนได้มาตรฐานสากล” ในด้านการพัฒนาการเกษตรเน้นการส่งเสริมเกษตร อินทรีย์ โดยมีเป้าหมายขยายพื้นที่เกษตรอินทรีย์ให้ได้ ๑ ล้านไร่ ในปี ๒๕๖๕ มีผลผลิตทาง การเกษตรหลัก คือ ข้าวหอมมะลิ มันสำปะหลัง ยางพารา อ้อยโรงงาน พริกหอม ก ะเทียม เงาะ ทุเรียน ส่วนใหญ่จำหน่ายเป็นผลผลิตขั้นต้น (Mass Product) ทั้งนี้ยังพบว่าเกษตรกรส่วนใหญ่ยังขาด แรงจูงใจ รวมถึงความรู้ความเข้าใจ เกี่ยวกับการหลักการปฏิบัติและความรู้เกี่ยวกับมาตรฐานเกษตร อินทรีย์ อีกทั้งการขับเคลื่อนด้านเกษตรอินทรีย์ โดยเฉพาะอย่างยิ่งในการตรวจรับรองมาตรฐานทั้งใน ประเทศและมาตรฐานสากล มีความจำเป็นต้องใช้หน่วยตรวจรับรองภายนอก มูลนิธิต่าง ๆ และภาคี เครือข่ายร่วมดำเนินการภายใต้ข้อจำกัดด้านงบประมาณ ส่งผลให้ขาดความต่อเนื่องในการได้รับการ รับรองมาตรฐานอย่างต่อเนื่องด้วย มีความมุ่งหวังให้เกษตรกรมีคุณภาพชีวิตที่ดี มีรายได้สูงขึ้น ด้วย การยกระดับการผลิตทางการเกษตรให้มีการสร้างมูลค่าเพิ่ม จึงมีความจำเป็นเร่งด่วนที่รัฐบาล ควร ส่งเสริมและสนับสนุนให้เกษตรกรผลิตสินค้าเกษตรอินทรีย์ให้ได้มาตรฐานเพิ่มขึ้น ซึ่งจะเป็นอีกกลไก หนึ่งในการขับเคลื่อนเศรษฐกิจเพื่ออนาคต อันนำไปสู่เป้าหมายในการสนับสนุนให้ประเทศไทยเป็น ประเทศที่พัฒนาแล้ว มีเศรษฐกิจเติบโตอย่างมีเสถียรภาพและยั่งยืน และเป็นประเทศที่มีขีด ความสามารถในการแข่งขันสูงขึ้นต่อไป

๙. การพัฒนาคุณภาพแหล่งท่องเที่ยว สินค้าและบริการด้านการท่องเที่ยว

จังหวัดอุบลราชธานี มีแหล่งท่องเที่ยวที่โดดเด่นและหลากหลาย เนื่องจากลักษณะภูมิประเทศแบบที่ราบสูง และภูมิประเทศแบบภูเขาสลับซับซ้อนในชายแดนตอนใต้ จึงทำให้เกิดแหล่งท่องเที่ยวทางธรรมชาติต่างๆ อาทิ อุทยานแห่งชาติผาแต้ม อุทยานแห่ง ชาติภูจอง นายอย อุทยานแห่งชาติแก่งตะนะ วนอุทยานน้ำตกผาหลวง สามพันโบก น้ำตกห้วยหลวง ฯลฯ ซึ่ง สามารถเชื่อมโยงเส้นทางท่องเที่ยวถึงกันได้ ทั้งนี้ จึงจำเป็นต้องมีการพัฒนาโครงสร้างพื้นฐานด้าน การคมนาคม เพื่อเพิ่มขีดความสามารถในการเข้าถึงแหล่งท่องเที่ยว และขีดความสามารถในการ รองรับนักท่องเที่ยว ยกระดับและเชื่อมโยงสู่นานาชาติ ซึ่งมีความเกี่ยวข้องเนื่องกับการพัฒนาระบบเศรษฐกิจของจังหวัดอุบลราชธานี โดยยังคงขาดการส่งเสริมและผลักดัน อันจะเป็นหนทางนำไปสู่การ พัฒนาแหล่งท่องเที่ยวในอนาคต

๑๐. การพัฒนาเศรษฐกิจชีวภาพ เศรษฐกิจหมุนเวียน และเศรษฐกิจสีเขียว (BCG Economy)

จังหวัดอุบลราชธานีเป็นจังหวัดที่มีประชากรประกอบอาชีพเกษตรกรรมเป็นส่วนใหญ่ ประชาชนส่วนใหญ่ยังมีรายได้น้อย จึงจำเป็นต้องเร่งขับเคลื่อนเศรษฐกิจของจังหวัด โดยปรับเปลี่ยนรูปแบบการพัฒนาเศรษฐกิจไปสู่รูปแบบใหม่ ที่เรียกว่า BCG Economy Model ซึ่งจะช่วยต่อยอดจุดแข็งของจังหวัดให้มีมูลค่าเพิ่มขึ้น ทั้งในด้าน

ความหลากหลายทางชีวภาพและความหลากหลายทางวัฒนธรรม โดยอาศัยกลไกวิทยาศาสตร์ เทคโนโลยี และนวัตกรรม เพื่อผลิตสินค้าและบริการที่มีมูลค่าสูง และเปลี่ยนระบบเศรษฐกิจจาก “ทำมากแต่ได้น้อย” ไปสู่ “ทำน้อยแต่ได้มาก” BCG Economy Model จะเป็นกลไกสำคัญในการขับเคลื่อนจังหวัดอุบลราชธานีให้เติบโต กระจายโอกาส กระจายรายได้ และนำความมั่งคั่งสู่ชุมชนในท้องถิ่นอย่างทั่วถึง และมีการพัฒนาทางเศรษฐกิจและ สังคมที่ยั่งยืน

๓.๑.๔ ผลการพัฒนาและการแก้ไขปัญหาจังหวัดในช่วงที่ผ่านมา

ปีงบประมาณ พ.ศ.๒๕๖๔

โดยมีผลการดำเนินงานที่สำคัญในปีงบประมาณ พ.ศ. ๒๕๖๔ ดังนี้

การขับเคลื่อน Smart City จังหวัดอุบลราชธานี

ข้อเสนอแผนพัฒนาเมืองอัจฉริยะ “Smart City อุบลราชธานี” เป็นแผนพัฒนาพื้นที่เมืองเดิมในเขตจังหวัดอุบลราชธานี (๑๕,๗๖๓.๔๑ ตร.กม. หรือ ๙,๘๕๒,๑๓๑.๒๕ ไร่) มีประชากร ๑,๘๖๖,๖๙๗ คน) โดยได้กำหนดพื้นที่นำร่องในการพัฒนา คือ พื้นที่อำเภอเมืองอุบลราชธานี ซึ่งมีพื้นที่ ๔๐๖.๔ ตร.กม. คิดเป็นร้อยละ ๐.๐๓ ของพื้นที่จังหวัดอุบลราชธานี และมีประชากร ๒๑๗,๓๕๖ คน พร้อมเสนอบางโครงการที่เกี่ยวข้องกับการขับเคลื่อนเศรษฐกิจและการท่องเที่ยวของจังหวัด ใน ๓ พื้นที่ประกอบ ได้แก่ พื้นที่เมืองโขงเจียม พื้นที่เมืองสิรินธร และพื้นที่เมืองช่องเม็ก เพื่อเป็นการริเริ่มการพัฒนาเมืองอัจฉริยะอุบลราชธานี โดยมีอำเภอเมืองอุบลราชธานี เป็นพื้นที่กลางที่จะได้รับประโยชน์จากการพัฒนา ภายใต้วิสัยทัศน์ “อุบลราชธานี เมืองนำอยู่สู่การเป็นเมืองอัจฉริยะหลากหลายมิติ เพื่อพัฒนาคุณภาพชีวิตประชาชน” ซึ่งสอดคล้องกับวิสัยทัศน์การพัฒนาจังหวัด

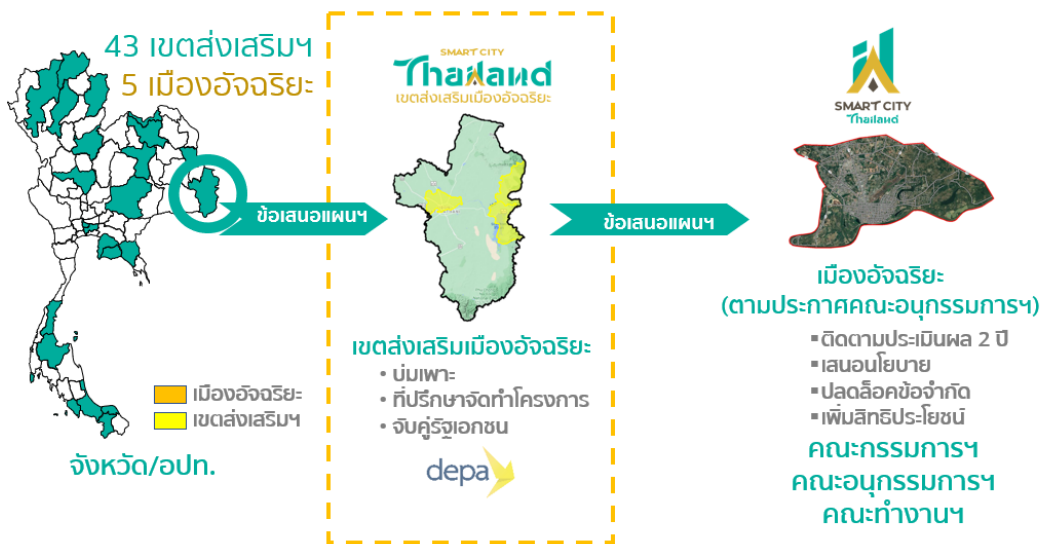

วิสัยทัศน์ : “อุบลราชธานี เมืองนำอยู่สู่การเป็นเมืองอัจฉริยะหลากหลายมิติ เพื่อพัฒนาคุณภาพชีวิตประชาชน”

เป้าหมาย : พัฒนาเมืองนำอยู่สู่กันสนธิ ส่งเสริมพัฒนาและเชื่อมโยงการค้า การลงทุน และการท่องเที่ยว พร้อมยกระดับการผลิตสินค้าการเกษตร

กำหนดพื้นที่เป้าหมาย
ผู้ยื่นข้อเสนอฯ: สำนักงานจังหวัดอุบลราชธานี
จำนวนประชากร = 1,866,697 คน ผู้อยู่อาศัย จำนวนประชากร อ.เมือง 217,396 คน

Coverage Area*
0.03%

ขนาดพื้นที่ อ.เมือง 406.4 ตร.กม.
ขนาดพื้นที่ 15,763.41 ตร.กม.

มีแผนบริหารจัดการอย่างยั่งยืน

- จังหวัด ตั้ง “คณะกรรมการและคณะทำงาน Smart City” ทั้ง 7 ด้าน ดำเนินการพัฒนา smart city ทั้งจังหวัดอุบลราชธานี
- ภาครัฐ ได้แก่ สำนักงานจังหวัดอุบลราชธานี เป็นผู้ขับเคลื่อนหลัก
- ภาคเอกชน ได้แก่ บริษัท อุบลรวมใจพัฒนาเมือง จำกัด สนับสนุนการค้าอุตสาหกรรมอีอีพี บริษัท สปรักดิงคอปเปิล จำกัด เป็นต้น

บริการเมืองอัจฉริยะ 5/7 Smarts 15/15 โครงการ

- 2/2 ENV
- 4/4 ECO
- 4/4 PP
- 3/3 LIV
- 2/2 MOBI
- /- ENE
- /- GOV

ระบบข้อมูลและความปลอดภัย

ข้อมูลเชิงแวดล้อม ข้อมูลการดำเนินงานและการขนส่ง ข้อมูลการเกษตร ข้อมูลการจำหน่ายเศรษฐกิจ ข้อมูลการท่องเที่ยว ข้อมูลการฝึกทักษะ ข้อมูลด้านต่างๆ ของจังหวัด

โครงสร้างพื้นฐาน

- พัฒนาระบบสายเคเบิลใยแก้วนำแสง
- พัฒนาโครงสร้างพื้นฐานเมืองและสาธารณูปการ
- พัฒนาและเพิ่มประสิทธิภาพศูนย์ข้อมูล
- พัฒนาระบบประปา
- พัฒนาระบบไฟฟ้า
- พัฒนาระบบระบายน้ำ
- พัฒนาระบบป้องกันน้ำท่วม
- Smart Pole, CCTV
- WQUN Flood way

ใบประกาศเขตส่งเสริมเมืองอัจฉริยะ

วัตถุประสงค์เพื่อประกาศเขตส่งเสริมเมืองอัจฉริยะในการเตรียมความพร้อมเข้าสู่การประเมินและการพัฒนาเมืองอัจฉริยะ รวมถึงรับการส่งเสริมจากสำนักงานส่งเสริมเศรษฐกิจดิจิทัล

Smart City อุบลราชธานี

เขตส่งเสริมเมืองอัจฉริยะประเภทเมืองเดินน่าอยู่ (Liveable City) ขนาด 947 ตารางกิโลเมตร



ให้ไว้ ณ วันที่ 31 ตุลาคม 2562
งาน Digital Thailand Big Bang 2019



พลเอก

(ประวิตร วงษ์สุวรรณ)
รองนายกรัฐมนตรี

(นายพุทธิพงษ์ ปุณณกันต์)

รัฐมนตรีว่าการกระทรวงดิจิทัลเพื่อเศรษฐกิจและสังคม

(นายณัฐพล คุ้มภัยพิชรินทร์)

ผู้อำนวยการสำนักงานส่งเสริมเศรษฐกิจดิจิทัล

โครงการ: ก่อสร้างถนนผิวทางแอสฟัลติกคอนกรีต สายเข้าโครงการตามพระราชดำริ อ่างเก็บน้ำห้วยวังใหญ่ ตำบล สวีเชียร อำเภอน้ำยืน จังหวัดอุบลราชธานี ผิวจราจร ๕.๐๐ – ๖.๐๐ เมตร ไหล่ทาง กว้างข้างละ ๐.๐๐ – ๐.๕๐ เมตร ระยะทาง ๕.๑๐๐ กิโลเมตร

กิจกรรม : ซ่อมสร้างผิวทางแอสฟัลติกคอนกรีต

งบประมาณ : ๓๐,๐๐๐,๐๐๐.- บาท (สามสิบล้านบาทถ้วน)

หน่วยดำเนินการ : แขวงทางหลวงชนบทอุบลราชธานี

ประเด็นยุทธศาสตร์ : ยุทธศาสตร์ที่ ๒ : ด้านการสร้างความสามารถในการแข่งขัน

หลักการและเหตุผล : อ่างเก็บน้ำห้วยวังใหญ่เป็นอ่างเก็บน้ำขนาดกลาง มีภูเขาล้อมรอบเป็นทิวทัศน์ที่สวยงาม โดยเฉพาะช่วงตะวันขึ้นและคล้อยต่ำ ลำแสงตะวันที่ตกสู่น้ำจะทำให้งดงาม เป็นเสน่ห์และเอกลักษณ์ของการมาเยือนอำเภอน้ำยืน จังหวัดอุบลราชธานีอย่างหนึ่ง นักท่องเที่ยวยังสามารถเดินบนสันอ่างเก็บน้ำเพื่อชมทิวทัศน์ธรรมชาติของอ่างเก็บน้ำที่มีฉากหลังเป็นภูเขาสวยงามนอกจากนี้นักท่องเที่ยวยังสามารถท่องเที่ยวเชิงอนุรักษ์ เดินป่าธรรมชาติ ในเขตพื้นที่ป่าชุมชนบ้านซำหวาย บ้านซำหวายพัฒนา ซึ่งมีพื้นที่ประมาณ ๙๔๒ ไร่ ๔ งาน ๙๓ ตารางวา พื้นที่ป่ายังคงความอุดมสมบูรณ์ และมีความสวยงามของธรรมชาติ มีพลาญหินซึ่งในฤดูฝนจะมีดอกหญ้าสีส้มต่างๆเกิดขึ้น และยังมีดอกไม้ป่าสร้างความสวยงาม สร้างสีสันให้แก่พื้นที่ป่าซึ่งประชาชนในพื้นที่รู้จักในชื่อพลาญกระต่ายสถานที่ดังกล่าวสามารถส่งเสริมให้เป็นสถานที่พักผ่อนตลอดจนส่งเสริมให้เป็นแหล่งท่องเที่ยวเชิงอนุรักษ์ธรรมชาติ

วัตถุประสงค์ : เพื่อพัฒนาและปรับปรุงเส้นทางให้ได้มาตรฐาน ประชาชนได้รับความสะดวก และปลอดภัยในการเดินทางเพื่อสนับสนุนการเดินทางของนักท่องเที่ยวสนับสนุนด้านการค้า การลงทุนในพื้นที่จังหวัดอุบลราชธานี และในกลุ่มจังหวัดฯ เพื่อเพิ่มขีดความสามารถในการแข่งขัน และยกระดับคุณภาพชีวิตของประชาชนให้ดียิ่งขึ้น

ผลสัมฤทธิ์ของโครงการ : มีเส้นทางคมนาคมเชื่อมโยงโครงข่ายที่ได้รับการพัฒนาและปรับปรุงให้ได้มาตรฐาน ทำให้ประชาชนทั่วไป และนักท่องเที่ยวได้รับความสะดวกในการเดินทางเป็นการส่งเสริมการค้า การลงทุน และการท่องเที่ยว เสริมสร้างรายได้จากชุมชนสู่จังหวัด และกลุ่มจังหวัดฯ

ภาพถ่ายผลการดำเนินงาน :



โครงการ: โครงการส่งเสริมการรับรู้ให้จังหวัดอุบลราชธานีเป็นเป้าหมายด้านการท่องเที่ยว กิจกรรมส่งเสริมงานประเพณีวัฒนธรรม ฮีต ๑๒ คลอง ๑๔

กิจกรรม : จัดงานบุญประเพณีแข่งว่าว เป่าโหวด และสมโภชศาลหลักเมือง อำเภอทุ่งศรีอุดม

งบประมาณ : ๔๕๐,๐๐๐.- บาท (สี่แสนห้าหมื่นบาทถ้วน)

หน่วยดำเนินการ : ที่ทำการปกครองอำเภอทุ่งศรีอุดม อำเภอทุ่งศรีอุดม จังหวัดอุบลราชธานี

ประเด็นยุทธศาสตร์ : ยุทธศาสตร์ด้านความสามารถในการแข่งขัน

หลักการและเหตุผล : อำเภอทุ่งศรีอุดม จังหวัดอุบลราชธานี มีพื้นที่ส่วนใหญ่เป็นที่ราบประชากรส่วนใหญ่มีอาชีพทำนา เมื่อถึงฤดูกาลเก็บเกี่ยวชาวบ้านจะพากันเล่นว่าวสะนู แกว่งสะนู เป่าโหวด ถือเป็นการเล่นเพื่อความสนุกสนานเพลิดเพลิน ขนาดและลักษณะของว่าว โหวด สะนู เป็นไปตามความพอใจของผู้เล่นแต่ละคน เพื่อเป็นการอนุรักษ์ส่งเสริมและสืบสานการเล่นดังกล่าวให้คงอยู่สืบไป อำเภอทุ่งศรีอุดมจึงได้ริเริ่มจัดการแข่งขันขึ้นครั้งแรกใน ปี พ.ศ.๒๕๓๗ โดยใช้ชื่อว่า “งานสืบฮอยตา วาฮอยปู่ ว่าวสะนูศรีอุดม” และหลังจากนั้นได้ถือเป็นงานประเพณีของอำเภอทุ่งศรีอุดม

วัตถุประสงค์ : ๑. เพื่อเป็นการสมโภชศาลหลักเมือง และสืบสานวัฒนธรรมและประเพณีอันดีงามของชาวอำเภอทุ่งศรีอุดม

๒. เพื่อส่งเสริมภูมิปัญญาท้องถิ่นและผลิตภัณฑ์ของตำบล หมู่บ้าน ในพื้นที่อำเภอทุ่งศรีอุดม

๓. เพื่อส่งเสริมการท่องเที่ยวของอำเภอทุ่งศรีอุดม และสร้างรายได้ให้กับเกษตรกรและผู้ประกอบการในอำเภอทุ่งศรีอุดม

ผลสัมฤทธิ์ของโครงการ :

๑. กิจกรรมด้านการท่องเที่ยวอำเภอทุ่งศรีอุดม จังหวัดอุบลราชธานี ได้รับการส่งเสริมและเป็นเป้าหมายด้านการท่องเที่ยว

๒. มีจำนวนนักท่องเที่ยวเข้ามาอำเภอทุ่งศรีอุดม จังหวัดอุบลราชธานีเพิ่มขึ้น

๓. ประชาชน ผู้ประกอบการ มีรายได้จากการท่องเที่ยวเพิ่มขึ้น

ภาพการดำเนินการ :



โครงการ: ส่งเสริมและพัฒนาอัตลักษณ์การท่องเที่ยวจังหวัดอุบลราชธานี

กิจกรรม : จัดงาน UBON ART FEST

งบประมาณ : ๓๐๐,๐๐๐ บาท (สามแสนบาทถ้วน)

หน่วยดำเนินการ : สำนักงานวัฒนธรรมจังหวัดอุบลราชธานี

ประเด็นยุทธศาสตร์ : การส่งเสริมและการพัฒนาการท่องเที่ยวเชิงคุณภาพ

หลักการและเหตุผล :

จังหวัดอุบลราชธานีถือเป็นเมืองที่มีศักยภาพด้านงานศิลปะร่วมสมัยที่โดดเด่นในเวทีนานาชาติ อาทิ ภาพวาด ภาพถ่าย การแกะสลัก การแสดงทางศิลปวัฒนธรรม ดนตรี ฯลฯ กลุ่มศิลปินรุ่นใหม่ในจังหวัดอุบลราชธานีและองค์กรภาคธุรกิจจึงร่วมกันจัดงาน UBON ART FEST ขึ้น เพื่อนำเสนอศิลปวัฒนธรรมพื้นถิ่นในรูปแบบศิลปะร่วมสมัยอย่างสร้างสรรค์ ถือเป็นการยกระดับกิจกรรมทางการท่องเที่ยวตามแผนพัฒนาจังหวัด ในด้านการท่องเที่ยวหลายมิติ ช่วยกระตุ้นเศรษฐกิจในพื้นที่ และริเริ่มสร้างเครือข่ายเชื่อมโยงสู่การพัฒนาจังหวัดอุบลราชธานีให้เป็นเมืองสร้างสรรค์ในอนาคต

วัตถุประสงค์ :

๑ เพื่อเป็นสื่อกลางแสดงงานศิลปะและวัฒนธรรม นำเสนอนวัตกรรมชุมชน งานฝีมือและทักษะ ความเชี่ยวชาญของนักสร้างสรรค์ในพื้นที่ ซึ่งเป็นทักษะและวิถีชีวิตในชุมชน

๒ เพื่อเป็นการเปิดพื้นที่สร้างสรรค์ในย่านเมืองเก่าให้ได้เรียนรู้ประวัติศาสตร์ และเห็นคุณค่าย่านเมืองเก่า ตลอดจนพัฒนาธุรกิจและพัฒนาย่านสร้างสรรค์กระตุ้นการท่องเที่ยว

ตัวชี้วัดโครงการ :

๑ จำนวนผู้ร่วมงาน ๑,๐๐๐ คน ต่อปี

๒ ระดับความพึงพอใจของผู้เข้าร่วมงาน อยู่ในระดับพึงพอใจมาก

ผลสัมฤทธิ์ของโครงการ :

ประชาชนเกิดความภาคภูมิใจในศิลปวัฒนธรรมท้องถิ่นของตนเอง เกิดการแลกเปลี่ยนความคิดเห็นทางศิลปะของศิลปินรุ่นเก่าและรุ่นใหม่อย่างผสมกลมกลืน ก่อให้เกิดแรงบันดาลใจในการสร้างสรรค์งานศิลปะรูปแบบใหม่ๆ เป็นการส่งเสริมการท่องเที่ยวและกระตุ้นเศรษฐกิจภายในจังหวัดอย่างเป็นรูปธรรม

ภาพการดำเนินงาน :

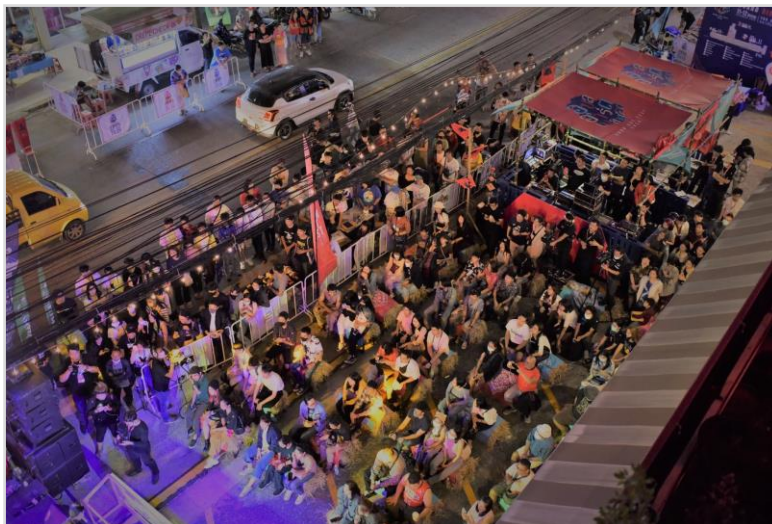

โครงการ : โครงการส่งเสริมการรับรู้ให้จังหวัดอุบลราชธานีเป็นเป้าหมายด้านการท่องเที่ยว

กิจกรรม : จัดงานประเพณีแห่เทียนพรรษาจังหวัดอุบลราชธานี ประจำปี ๒๕๖๔

งบประมาณ : ๘,๐๐๐,๐๐๐ บาท

หน่วยดำเนินการ : ที่ทำการปกครองจังหวัดอุบลราชธานี

ประเด็นยุทธศาสตร์ : ประเด็นยุทธศาสตร์ที่ ๓ การส่งเสริมและการพัฒนาการท่องเที่ยวเชิงคุณภาพ

หลักการและเหตุผล : จังหวัดอุบลราชธานีได้ร่วมกับหน่วยงานราชการ รัฐวิสาหกิจ องค์กรปกครองส่วนท้องถิ่น และภาคเอกชน ได้จัดงานประเพณีแห่เทียนพรรษาในช่วงเทศกาลเข้าพรรษา เป็นประจำทุกปี เพื่อส่งเสริมการมีส่วนร่วมของประชาชนในการสืบสานอนุรักษ์วัฒนธรรมประเพณีท้องถิ่น และส่งเสริมการท่องเที่ยวในจังหวัด รวมทั้งประชาสัมพันธ์จังหวัดอุบลราชธานีให้คนไทย และคนต่างชาติ ได้รู้จักมากยิ่งขึ้น อุตสาหกรรมท่องเที่ยว เป็นอุตสาหกรรมที่มีการขยายตัวสูง มีบทบาทความสำคัญต่อระบบเศรษฐกิจและสังคมของประเทศไทยเป็นอย่างมาก เป็นแหล่งรายได้ที่สำคัญนำมาซึ่งเงินตราต่างประเทศ การสร้างงาน และการกระจายความเจริญไปสู่ภูมิภาค

นอกจากนี้การท่องเที่ยวยังมีส่วนสำคัญในการพัฒนาระบบโครงสร้างพื้นฐานของการคมนาคมขนส่ง รวมไปถึงการค้าและการลงทุนเมื่อประเทศประสบภาวะวิกฤตทางเศรษฐกิจ การท่องเที่ยวมีบทบาทสำคัญในการสร้างรายได้ให้กับประเทศสามารถช่วยให้เศรษฐกิจฟื้นตัวได้ในเวลาที่รวดเร็วกว่าภาคผลิตและบริการอื่นๆ อย่างไรก็ตามอุตสาหกรรมการท่องเที่ยวมีแนวโน้มการแข่งขันรุนแรงขึ้นตามลำดับ มีการเปลี่ยนแปลงอย่างรวดเร็วและมีความอ่อนไหวง่ายจากปัจจัยลบทั้งภายในและภายนอกประเทศโดยไม่อาจหลีกเลี่ยงได้ สถานการณ์และผลกระทบจากการเปลี่ยนแปลงที่เป็นความท้าทายต่อการท่องเที่ยวของประเทศไทย ประเพณีแห่เทียนพรรษาเป็นประเพณีประจำปีของจังหวัดอุบลราชธานี ซึ่งได้รับชื่อเสียงและการกล่าวถึงอย่างชื่นชมจากคนไทย และชาวต่างประเทศ เป็นจำนวนมาก เป็นงานที่สามารถดึงดูดนักท่องเที่ยวจากทั่วทุกสารทิศให้เข้ามาและสัมผัสถึงบรรยากาศ งานเทียนเมืองนักราชัญญ์ เป็นงานประเพณีที่ยิ่งใหญ่ ที่ปฏิบัติสืบทอดกันมาเป็นระยะเวลายาวนาน แต่ไม่มีงบประมาณในการอุดหนุนอย่างชัดเจน ดังนั้น เพื่อให้การจัดงานดังกล่าวเป็นไปด้วยความเรียบร้อย ตลอดจนบรรลุผลสำเร็จตามเป้าหมายที่วางไว้ จึงจำเป็นต้องมีการจัดงานโดยใช้บุคลากรหรือหน่วยงานที่มีความรู้ ความสามารถในการดำเนินงานจัดงานประเพณีแห่เทียนพรรษา

วัตถุประสงค์ : เพื่อส่งเสริมการมีส่วนร่วมของประชาชนในพื้นที่ ส่งเสริมภูมิปัญญาท้องถิ่นในการสืบสานอนุรักษ์วัฒนธรรม ประเพณีการแห่เทียนพรรษาซึ่งเป็นมรดกตกทอดทางปัญญาส่งเสริมการท่องเที่ยวภายในจังหวัดและประชาสัมพันธ์และเผยแพร่ชื่อเสียงของจังหวัดอุบลราชธานีให้ชาวไทยและชาวต่างประเทศได้รู้จักจังหวัดอุบลราชธานีมากยิ่งขึ้น

ตัวชี้วัดโครงการ : ร้อยละที่เพิ่มขึ้นของจำนวนนักท่องเที่ยว และรายได้ของผู้ประกอบการท่องเที่ยว

ระยะเวลาดำเนินโครงการ : เริ่มต้น ตุลาคม ๒๕๖๓ สิ้นสุด กันยายน ๒๕๖๔

ผลสัมฤทธิ์ของโครงการ : สืบสานอนุรักษ์วัฒนธรรมประเพณีท้องถิ่น และส่งเสริมการท่องเที่ยวในจังหวัดอุบลราชธานี รวมทั้งประชาสัมพันธ์จังหวัดอุบลราชธานีให้คนไทย และคนต่างชาติได้รู้จักมากยิ่งขึ้น

ปัญหาและอุปสรรค : สถานการณ์การแพร่ระบาดของโรคติดเชื้อไวรัสโคโรนา 2019 ในพื้นที่

ภาพการดำเนินโครงการ :



โครงการ: โครงการส่งเสริมการรับรู้ให้จังหวัดอุบลราชธานีเป็นเป้าหมายด้านการท่องเที่ยว

กิจกรรมหลัก : จัดงานเทศกาลผลไม้และของดีอำเภอน้ำยืน จังหวัดอุบลราชธานี

งบประมาณ : ๑,๐๐๐,๐๐๐ บาท (หนึ่งล้านบาทถ้วน)

หน่วยดำเนินการ : ที่ทำการปกครองอำเภอน้ำยืน จังหวัดอุบลราชธานี

ประเด็นยุทธศาสตร์ของจังหวัด : ประเด็นที่ ๓ การส่งเสริมและการพัฒนาการท่องเที่ยวเชิงคุณภาพ

หลักการและเหตุผล

อุตสาหกรรมท่องเที่ยวทั่วโลกมีแนวโน้มเติบโตอย่างต่อเนื่อง โดยมีปัจจัยขับเคลื่อนมาจากเศรษฐกิจโลกที่พัฒนาขึ้น ซึ่งส่งผลกระทบต่อการเพิ่มขึ้นของชนชั้นกลางที่มีศักยภาพในการท่องเที่ยว กอปรกับการเจริญเติบโตของสายการบินต้นทุนต่ำที่ช่วยลดค่าใช้จ่ายในการเดินทางและเพิ่มการเข้าถึงแหล่งท่องเที่ยวรอง ทำให้มีจำนวนนักท่องเที่ยวทั่วโลกเพิ่มสูงขึ้น อีกทั้งการเติบโตของประชากรสูงวัยซึ่งเป็นกลุ่มที่มีความสามารถในการใช้จ่ายใช้สอยสูง ซึ่งช่วยสนับสนุนการเติบโตของกลุ่มนักท่องเที่ยว อีกหนึ่งแนวโน้มสำคัญ คือการปรับใช้เทคโนโลยีในการท่องเที่ยว เนื่องจากการเติบโตอย่างก้าวกระโดดของการใช้เทคโนโลยีในชีวิตประจำวันและสื่อสังคมออนไลน์การพัฒนาการท่องเที่ยวในอีก ๕ ปี ข้างหน้าต้องให้ความสำคัญกับการพัฒนาเทคโนโลยี นอกจากนี้ ความต้องการของนักท่องเที่ยวมีการเปลี่ยนแปลงไปเช่นเดียวกันจากการเดินทางท่องเที่ยวเพื่อเยี่ยมชมสถานที่เป็นการท่องเที่ยวที่มุ่งเน้นประสบการณ์ ซึ่งนับเป็นโอกาสที่จะนำจุดเด่นวัฒนธรรมและความเป็นอยู่วิถีไทยมานำเสนอต่อนักท่องเที่ยวอย่างมีเอกลักษณ์

วัตถุประสงค์ของโครงการ :

- ๑) เพื่อส่งเสริมการท่องเที่ยวและประชาสัมพันธ์สร้างการรับรู้ให้อำเภอน้ำยืน และจังหวัดอุบลราชธานี เป็นเป้าหมายด้านการท่องเที่ยว
- ๒) เพื่อดึงดูดนักท่องเที่ยวเข้ามาท่องเที่ยวชมอำเภอน้ำยืน จังหวัดอุบลราชธานี และกระตุ้นเศรษฐกิจของอำเภอน้ำยืน จังหวัดอุบลราชธานี ให้เจริญเติบโตมากขึ้น
- ๓) เพื่อเพิ่มขีดความสามารถทางการแข่งขันด้านการท่องเที่ยวของอำเภอน้ำยืน จังหวัดอุบลราชธานี ด้านสินค้าโอท็อป ผลไม้ และสินค้าทางการเกษตร

ตัวชี้วัดโครงการ :

- ๑) การจัดงานเทศกาลผลไม้และของดีอำเภอน้ำยืน จังหวัดอุบลราชธานี
- ๒) การเดินทางท่องเที่ยวของนักท่องเที่ยวในอำเภอน้ำยืน มีการขยายตัวเพิ่มขึ้น
- ๓) เกษตรกรชาวสวนผลไม้อำเภอน้ำยืน มีรายได้เพิ่มขึ้น

รูปภาพการดำเนินการ



ชื่อโครงการ: ขุดลอกฟื้นฟูพัฒนาแหล่งน้ำบึงเขาหลวง ระยะที่ ๒ ตำบลกลางใหญ่ อำเภอเขื่องใน จังหวัดอุบลราชธานี ปริมาณดินขุด ๙๔,๕๐๐ ลูกบาศก์เมตร

กิจกรรม : ขุดลอกฟื้นฟูพัฒนาแหล่งน้ำบึงเขาหลวง ระยะที่ ๒

งบประมาณ : ๕,๐๐๐,๐๐๐ บาท (ห้าล้านบาทถ้วน)

หน่วยดำเนินการ : โครงการชลประทานอุบลราชธานี

ยุทธศาสตร์ชาติ : การยกระดับการผลิตและแปรรูปสินค้าเกษตรสู่สากล

หลักการและเหตุผล : เนื่องจากบึงเขาหลวง ปัจจุบันได้ตื้นเขินไม่สามารถเก็บกักน้ำได้ในปริมาณมากพอเพื่อไว้ใช้ในฤดูแล้ง

วัตถุประสงค์ของโครงการ :

๑. เพื่อฟื้นฟูสภาพของบึงเขาหลวง ไม่ให้มีการตื้นเขิน
๒. เพื่อเป็นแหล่งกักเก็บน้ำไว้ใช้ในฤดูแล้ง

ผลสัมฤทธิ์ของโครงการ :

สามารถช่วยเหลือพื้นที่การเกษตร ได้ประมาณ ๖๐๐ ไร่

รูปภาพการดำเนินงาน :



โครงการ: ซ่อมแซมอาคารระบายน้ำล้นอ่างเก็บน้ำห้วยแจระแม ตำบลแจระแม อำเภอเมือง จังหวัดอุบลราชธานี

กิจกรรม : ซ่อมแซมอาคารระบายน้ำล้นอ่างเก็บน้ำห้วยแจระแม

งบประมาณ : ๒๐,๐๐๐,๐๐๐ บาท (ยี่สิบล้านบาทถ้วน)

หน่วยดำเนินการ : โครงการชลประทานอุบลราชธานี

ยุทธศาสตร์ชาติ : การยกระดับการผลิตและแปรรูปสินค้าเกษตรสู่สากล

หลักการและเหตุผล : อาคารระบายน้ำล้นอ่างเก็บน้ำห้วยแจระแมชำรุดเสียหายไม่สามารถเก็บกักน้ำได้ เนื่องจากมีฝนตกหนักจากอิทธิพลของพายุระดับ ๓ "โพดุล"

วัตถุประสงค์ของโครงการ : เพื่อซ่อมแซมอาคารระบายน้ำล้นเดิมที่ชำรุดเสียหายโดยสิ้นเชิงจากอิทธิพลของพายุระดับ ๓ "โพดุล" ให้กลับคืนสภาพเดิม สามารถกักเก็บน้ำไว้ใช้ในช่วง

ผลสัมฤทธิ์ของโครงการ :

สามารถช่วยเหลือพื้นที่การเกษตร ได้ประมาณ ๕๐๐ ไร่

รูปภาพการดำเนินโครงการ :



โครงการ: โครงการส่งเสริมอาชีพด้านปศุสัตว์และประมงจังหวัดอุบลราชธานี

กิจกรรมหลัก : ธนาคารผลผลิตเกษตรด้านการประมง

งบประมาณ : ๑,๒๘๒,๑๐๐ บาท (หนึ่งล้านสองแสนแปดหมื่นสองพันหนึ่งร้อยบาทถ้วน)

หน่วยดำเนินการ : สำนักงานประมงจังหวัดอุบลราชธานี

ประเด็นยุทธศาสตร์ : การยกระดับการผลิตและแปรรูปสินค้าเกษตรสู่สากล

หลักการและเหตุผล : นโยบายรัฐบาลให้ความสำคัญกับการบริหารจัดการผลผลิตการเกษตรเพื่อให้ชุมชนเกษตรกรในแต่ละพื้นที่ที่มีความเข้มแข็งสามารถบริหารจัดการแหล่งน้ำ โดยเพิ่มผลผลิตการเกษตรด้านประมง เพื่อสนองต่อความมั่นคงด้านอาหารและสร้างรายได้ในครัวเรือน จากการทำกรมประมงได้ดำเนินการโครงการธนาคารผลผลิตเกษตรด้านการประมงในจังหวัดอุบลราชธานีตั้งแต่ปีงบประมาณ พ.ศ. ๒๕๖๑ และ พ.ศ.๒๕๖๓ ผลการดำเนินงานชุมชนได้ให้ความร่วมมือ ให้ความสนใจ เพราะโครงการทำให้มีผลผลิตสัตว์น้ำ บริโภคในชุมชน เกิดความรู้ด้านการประมง ส่งผลให้เกิดความร่วมมือและร่วมพัฒนาชุมชนในพื้นที่และเป็นต้นแบบการพัฒนาด้านการประมงในชุมชน และสามารถขยายผลการดำเนินงานไปสู่องค์กรอื่น ๆ ได้อีกทางหนึ่ง นับว่าเป็นหัวใจสำคัญในการพัฒนาที่มีความยั่งยืน โดยชุมชนเพื่อชุมชนอย่างแท้จริง

วัตถุประสงค์ :

๑. เพื่อส่งเสริมสนับสนุนการบริหารจัดการแหล่งน้ำในชุมชนให้เป็นธนาคารผลผลิตเกษตรด้านการประมง
๒. เพื่อส่งเสริมให้ชุมชนมีการบริหารจัดการแหล่งน้ำชุมชนในการเพิ่มผลผลิตสัตว์น้ำจัดเพื่อเป็นอาหารโปรตีนบริโภคและสร้างรายได้ในครัวเรือน
๓. ชุมชนสามารถบริหารผลผลิตสัตว์น้ำจัดผ่านระบบธนาคารสินค้าเกษตร (กองทุน)
๔. ชุมชนมีการพัฒนาเพิ่มศักยภาพด้านการบริหารแหล่งน้ำชุมชน บูรณาการทำงาน และทำงานร่วมกัน
๕. เกิดแหล่งผลิตสัตว์น้ำตามธรรมชาติ สามารถขยายผลไปสู่เกษตรกรในแหล่งน้ำชุมชนอื่น

ตัวชี้วัดโครงการ :

แหล่งน้ำชุมชนที่เข้าร่วมโครงการในพื้นที่จังหวัดอุบลราชธานี จำนวน ๑๐ อำเภอ

ผลสัมฤทธิ์ของโครงการ :

๑. ชุมชนสามารถบริหารแหล่งน้ำชุมชนให้มีผลผลิตด้านการประมง
๒. เกษตรกรมีอาหารสัตว์น้ำไว้บริโภคตลอดปี
๓. เกิดแหล่งผลิตสัตว์น้ำตามธรรมชาติ สามารถขยายผลไปสู่เกษตรกรในแหล่งน้ำชุมชนอื่น เพื่อลดค่าใช้จ่ายครัวเรือน ลดปัญหาความยากจนในชุมชน

ภาพการดำเนินโครงการ :



โครงการที่ ๒๕ : เสริมสร้างและพัฒนาทักษะอาชีพของประชาชน

กิจกรรม : พัฒนาความมั่นคงทางอาชีพ เพื่อสร้างงาน เพิ่มรายได้ และมีหลักประกันที่มั่นคง

งบประมาณ : ๒,๓๕๑,๙๐๐ บาท (สองล้านสามแสนห้าหมื่นหนึ่งพันเก้าร้อยบาทถ้วน)

หน่วยดำเนินงาน : สำนักงานแรงงานจังหวัดอุบลราชธานี

ประเด็นยุทธศาสตร์ : ยุทธศาสตร์การพัฒนาและเสริมสร้างศักยภาพคน และยุทธศาสตร์ด้าน
การสร้างโอกาสความเสมอภาคและเท่าเทียมกันทางสังคม

หลักการและเหตุผล : กระทรวงแรงงานมีภารกิจรับผิดชอบดูแลแรงงานของประเทศโดยตรง ได้ตระหนักถึงการคุ้มครอง แรงงานให้ได้รับความคุ้มครองและมีหลักประกันทางสังคม โดยเฉพาะกลุ่มแรงงานนอกระบบ (แรงงาน อิสระ) ซึ่งในที่นี้หมายถึง “ผู้ปฏิบัติงานที่ไม่ได้รับความคุ้มครองและไม่มีหลักประกันทางสังคมจากการทำงาน “ โดยนิยาม “ผู้ปฏิบัติงาน” ว่าหมายถึง ผู้ปฏิบัติงานที่มีอายุ ๑๕ ปีขึ้นไป และนิยาม “ไม่ได้รับความคุ้มครอง และไม่มีหลักประกันทางสังคมจากการทำงาน” ว่าหมายถึง ไม่ได้รับการคุ้มครองตามกฎหมายประกันสังคม และพระราชบัญญัติคุ้มครองแรงงาน พ.ศ. ๒๕๔๑ ซึ่งกระทรวงแรงงานได้มีนโยบายการพัฒนาคุณภาพชีวิต แรงงานนอกระบบ แรงงานพิการ และแรงงานสูงอายุ โดยมุ่งเน้นส่งเสริมการมีงานทำและยกระดับคุณภาพชีวิต ของผู้สูงอายุและส่งเสริมให้คนพิการมีงานทำ และการขยายบูรณาการภาคีเครือข่ายในการส่งเสริม คุ้มครอง และพัฒนาคุณภาพชีวิตแรงงานนอกระบบให้มีอาชีพ มีรายได้ มีหลักประกันทางสังคม และมีคุณภาพชีวิตที่ดีขึ้น

วัตถุประสงค์ :

๑. เพื่อให้กลุ่มองค์กรแรงงานนอกระบบหรือแรงงานอิสระ เครือข่ายแรงงาน และผู้นำชุมชน มีความรู้ความเข้าใจภารกิจ/นโยบายเร่งด่วนของกระทรวงแรงงาน และการเข้าถึงสิทธิการคุ้มครองตามกฎหมาย และสิทธิประโยชน์อื่นที่เกี่ยวข้อง

๒. เพื่อพัฒนาทักษะฝีมือแรงงานกลุ่มอาชีพแรงงานนอกระบบ (แรงงานอิสระ) ให้สามารถสร้างอาชีพใหม่หรือต่อยอดอาชีพเดิมให้มีความเข้มแข็งและหลากหลาย

๓. เพื่อเป็นการพัฒนาทักษะการเป็นผู้นำไปให้กับแกนนำเครือข่ายด้านแรงงาน

ตัวชี้วัดโครงการ :

กิจกรรมที่ ๑ : จำนวนแรงงานนอกระบบ (แรงงานอิสระ) เข้าถึงสวัสดิการของภาครัฐ

กิจกรรมที่ ๒ : จำนวนแรงงานนอกระบบ (แรงงานอิสระ) ในตำบล/ชุมชนต้นแบบได้รับการพัฒนาทักษะฝีมือ

กิจกรรมที่ ๓ : จำนวนผู้เข้ารับการอบรมได้รับการพัฒนาทักษะการเป็นผู้ผลิตและผู้ประกอบการชุมชนต้นแบบ ๔.๐

กิจกรรมที่ ๔ : จำนวนแกนนำเครือข่ายด้านแรงงานมีทักษะเชี่ยวชาญเฉพาะด้าน

ผลสัมฤทธิ์ของโครงการ :

แรงงานได้รับการเข้าถึงบริการขั้นพื้นฐานของรัฐ เพื่อสร้างโอกาสอาชีพ การมีงานทำ สร้างรายได้ที่มั่นคง การคุ้มครองสิทธิตามกฎหมาย การออมโดยมีหลักประกันทางสังคมเมื่อเจ็บป่วยและเข้าสู่วัยสูงอายุจำนวน ๘๕๐ คน คิดเป็นร้อยละ ๑๐๐

รูปภาพการดำเนินงาน :



โครงการ: การส่งเสริมคุณภาพชีวิตของประชาชน จังหวัดอุบลราชธานี

กิจกรรม : โครงการกำจัดพยาธิใบไม้ตับและมะเร็งท่อน้ำดี จังหวัดอุบลราชธานี

งบประมาณ ๕,๑๖๔,๕๐๐ บาท (ห้าล้านหนึ่งแสนหกหมื่นสี่พันห้าร้อยบาทถ้วน)

หน่วยงานดำเนินการ : สำนักงานสาธารณสุขจังหวัดอุบลราชธานี

ประเด็นยุทธศาสตร์ชาติ : ทศวรรษกำจัดปัญหาพยาธิใบไม้ตับและมะเร็งท่อน้ำดี ปี ๒๕๕๙ – ๒๕๖๘

แผนงาน : พัฒนาทรัพยากรมนุษย์เพื่อเสริมสร้างศักยภาพของบุคคลด้านต่างในทุกช่วงวัย

หลักการและเหตุผล :

การติดเชื้อพยาธิใบไม้ตับ (Opisthorchis viverrini) เป็นปัญหาสาธารณสุขที่สำคัญในภาคตะวันออกเฉียงเหนือของประเทศไทยซึ่งเป็นพื้นที่ที่มีการระบาดของพยาธิใบไม้ตับสูง และเป็นสาเหตุของการเกิดโรคมะเร็งตับและมะเร็งท่อน้ำดีจากสถิติและอุบัติการณ์ของโรคมะเร็งตับและมะเร็งท่อน้ำดีของมูลนิธิมะเร็งท่อน้ำดี ปี ๒๕๕๘ พบว่า ภาคตะวันออกเฉียงเหนือมีอัตราการตายสูงสุดในประเทศ เท่ากับ ๔๓.๖ ต่อประชากรแสนคน รองลงมาเป็นภาคเหนือ เท่ากับ ๒๕.๓ ต่อประชากรแสนคน สำหรับจังหวัดอุบลราชธานี พบว่าอัตราการตายด้วยโรคมะเร็งตับและมะเร็งท่อน้ำดีในปี ๒๕๕๙ – ๒๕๖๒ เท่ากับ ๒๗.๙๗, ๒๑.๘๘, ๒๓.๒๖ และ ๒๓.๐๕ ต่อประชากรแสนคน และโรคมะเร็งท่อน้ำดีทำให้เกิด disability adjusted life year (DALYs) สูงที่สุดในบรรดามะเร็งชนิดอื่น และมีการรายงาน ในปี ๒๕๕๔ ว่ามี DALYs ในเพศชายเท่ากับ ๒๘๐,๐๐๐ และ ๑๒๔,๐๐๐ ในเพศหญิง (มูลนิธิมะเร็งท่อน้ำดี <http://cca.in.th/th/index.php/about-cca/key-statistics>)

วัตถุประสงค์ :

๑. เพื่อลดอัตราการความชุกของโรคพยาธิใบไม้ตับของประชาชนจังหวัดอุบลราชธานีให้ต่ำกว่าร้อยละ ๑ ในปี ๒๕๖๘
๒. เพื่อลดอัตราการเสียชีวิตด้วยโรคมะเร็งตับและท่อน้ำดี ไม่เกิน ๒๓.๕ ต่อประชากรแสนคน
๓. เพื่อลดการปนเปื้อนของพยาธิใบไม้ตับในสิ่งแวดล้อม เช่น ไร่ นา สวน แหล่งน้ำ เป็นต้น

ผลสัมฤทธิ์ของโครงการ : ผลการดำเนินงาน มีการดำเนินกิจกรรมการตรวจคัดกรองโรคพยาธิใบไม้ตับ ด้วยการตรวจอุจจาระประชาชนกลุ่มเสี่ยงอายุ ๑๕ ปีขึ้นไป และมีการจัดกิจกรรมรณรงค์การบริโภคอาหารปลอดภัยลดปัจจัยเสี่ยงต่อการเกิดโรคมะเร็งตับและมะเร็งท่อน้ำดี ดำเนินการจำนวน ๒๓ อำเภอ จำนวน ๒๐,๘๑๕ คน มีการติดเชื้อโรคพยาธิใบไม้ตับ จำนวน ๕๙๘ ราย คิดเป็นร้อยละ ๒.๘๘ (มี ๗ ตำบล ใน ๒ อำเภอ (อำเภอเขื่องใน และอำเภอบუნทริก) ที่ไม่ได้ดำเนินการตามกิจกรรมดังกล่าวเนื่องจากเป็นพื้นที่ระบาดหนักของโรค COVID-๑๙ จึงไม่สามารถดำเนินกิจกรรมของโครงการได้)

ภาพการดำเนินการ :



โครงการ: โครงการเพิ่มสิทธิสภาพทางหลวงเพื่อเสริมศักยภาพด้านการค้าการลงทุน

กิจกรรม : ซ่อมสร้างผิวทางพาราแอสฟัลติกคอนกรีต สายอบ.๔๐๓๐ แยกทางหลวงหมายเลข ๒๒๒๒ - บ้านดอนใหญ่ อำเภอพิบูลมังสาหาร,ศรีเมืองใหม่ จังหวัดอุบลราชธานี ระยะทาง ๔.๖๐๐ กม.

งบประมาณ : ๒๐,๐๐๐,๐๐๐.- บาท

หน่วยดำเนินการ : แขวงทางหลวงชนบทอุบลราชธานี

ประเด็นยุทธศาสตร์ : ยุทธศาสตร์ที่ ๒ : ด้านการสร้างความสามารถในการแข่งขัน

หลักการและเหตุผล : โครงข่ายทางหลวงชนบทสาย อบ.๔๐๓๐ แยกทางหลวงหมายเลข ๒๒๒๒ - บ้านดอนใหญ่ อำเภอพิบูลมังสาหาร,ศรีเมืองใหม่ จังหวัดอุบลราชธานี เป็นเส้นทางเชื่อมโยงระหว่างโครงข่ายทางหลวงแผ่นดินหมายเลข ๒๒๒๒ กับโครงข่ายทางหลวงชนบท อบ.๔๐๓๐ เชื่อมโยงกับทางหลวงแผ่นดินหมายเลข ๒๑๓๔ เป็นเส้นทางเชื่อมโยงจากอำเภอพิบูลมังสาหาร ไปสู่อำเภอศรีเมืองใหม่ อำเภอตาลสุม และอำเภอสว่างวีระวงศ์ เข้าสู่ตัวเมืองอุบลราชธานีเป็นอีกเส้นทางหนึ่งที่จะอำนวยความสะดวกและรวดเร็วสำหรับประชาชนที่สัญจรไปมาในจังหวัดและกลุ่มจังหวัดฯ

วัตถุประสงค์ : ๑. เพื่อพัฒนาและปรับปรุงเส้นทางให้ได้มาตรฐาน ประชาชนได้รับความสะดวก และปลอดภัยในการเดินทาง

๒. เพื่อสนับสนุนการเดินทางของนักท่องเที่ยวสนับสนุนด้านการค้า การลงทุนในพื้นที่จังหวัดอุบลราชธานี และในกลุ่มจังหวัดฯ

๓. เพื่อเพิ่มขีดความสามารถในการแข่งขัน และยกระดับคุณภาพชีวิตของประชาชนให้ดียิ่งขึ้น

ตัวชี้วัดโครงการ : มีเส้นทางคมนาคมที่เชื่อมโยงโครงข่ายทางหลวงแผ่นดินกับทางหลวงชนบท ที่ได้รับการบำรุงรักษาและปรับปรุงให้ได้มาตรฐานเพิ่มขึ้นเป็นระยะทาง ๔.๖๐๐ กิโลเมตร

ผลสัมฤทธิ์ของโครงการ - เส้นทางคมนาคมเชื่อมโยงโครงข่ายที่ได้รับการพัฒนาและปรับปรุงให้ได้มาตรฐาน

- ให้ประชาชนทั่วไป และนักท่องเที่ยวได้รับความสะดวกในการเดินทางเป็นการส่งเสริมการค้า การลงทุน และการท่องเที่ยว เสริมสร้างรายได้จากชุมชนสู่จังหวัด และกลุ่มจังหวัดฯ

รูปภาพการดำเนินการ :



โครงการ: โครงการอำนวยความสะดวกความปลอดภัยทางถนน

กิจกรรม: ติดตั้งไฟฟ้าแสงสว่าง ทางหลวงหมายเลข ๒๒๑๓ ตอน นาสว่าง - นาเยี่ย ระหว่าง กม.๑๐+๐๐๐ - กม.๑๑+๘๘๕ (เป็นช่วงๆ)

งบประมาณ: ๓,๙๙๕,๙๘๓.๑๙ บาท (สามล้านเก้าแสนเก้าหมื่นห้าพันเก้าร้อยแปดสิบสามสิบเก้าสตางค์)

หน่วยดำเนินการ: แขวงทางหลวงอุบลราชธานีที่ ๒

ประเด็นยุทธศาสตร์: พัฒนาโครงสร้างพื้นฐานเชื่อมโยงระบบคมนาคมขนส่งเพื่อการท่องเที่ยว

ตัวชี้วัดโครงการ: ร้อยละของระยะทางเส้นทางคมนาคมที่ได้รับการยกระดับมาตรฐานทางที่เพิ่มขึ้นร้อยละ ๓ ต่อปี เป้าหมาย ๕ ปี ร้อยละ ๑๕

วัตถุประสงค์: เพื่อเชื่อมโยงแหล่งท่องเที่ยวที่มีศักยภาพของจังหวัดให้สามารถรองรับนักท่องเที่ยวได้อย่างไม่ เป็นอุปสรรคในด้านการคมนาคมเพื่อสร้างรายได้ให้กับประชาชนในท้องถิ่นและจังหวัดภายในกลุ่มจังหวัดภาค ตะวันออกเฉียงเหนือตอนล่าง ๒.

ผลการดำเนินการตามตัวชี้วัด: เพิ่มประสิทธิภาพในการเดินทาง ประชาชนผู้ใช้เส้นทางได้รับความสะดวก และปลอดภัยมากขึ้น

ภาพการดำเนินการโครงการ:

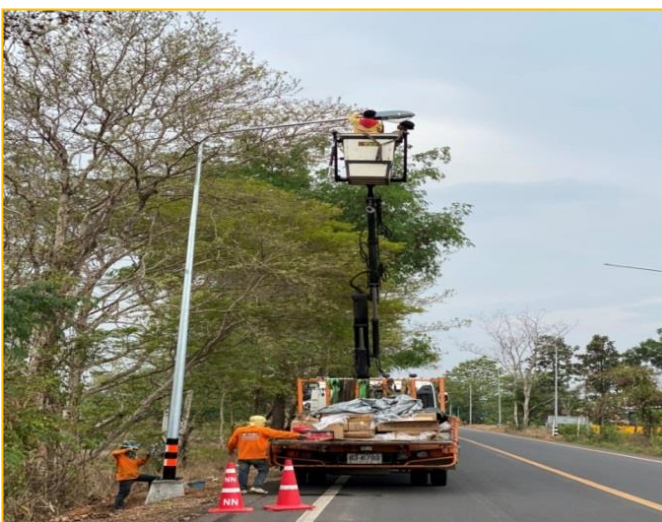

๓.๑.๔ ผลการพัฒนาและแก้ไขปัญหาจังหวัดในช่วงที่ผ่านมา

๑. ปีงบประมาณ พ.ศ. ๒๕๖๕ โดยมีผลการดำเนินงานที่สำคัญในปีงบประมาณ พ.ศ. ๒๕๖๕ ดังนี้

	แผนงาน-ผลผลิต/โครงการ-กิจกรรม งบรายจ่าย-รายการ	งบประมาณ	ผลการดำเนินงานที่สำคัญ
	แผนงานยุทธศาสตร์ ส่งเสริมการพัฒนาจังหวัดและกลุ่มจังหวัดแบบบูรณาการ	๑๗๙.๒๙๑๑	
	ผลผลิต:โครงการการบริหารจัดการด้านทรัพยากรธรรมชาติและสิ่งแวดล้อม	๕.๑๑๓๘	
๑	โครงการส่งเสริมการอนุรักษ์ทรัพยากรธรรมชาติและสิ่งแวดล้อม	๕.๑๑๓๘	
๑.๑	กิจกรรม ศูนย์ประสานงานโครงการอนุรักษ์พันธุกรรมพืชอันเนื่องมาจากพระราชดำริ สมเด็จพระเทพรัตนราชสุดาฯ สยามบรมราชกุมารี มหาวิทยาลัยอุบลราชธานี จังหวัดอุบลราชธานี	๑.๑๑๙๑	<p>๑. สร้างความรู้ความเข้าใจในงานของโครงการอนุรักษ์พันธุกรรมพืชอันเนื่องมาจากพระราชดำริ สมเด็จพระเทพรัตนราชสุดาฯ สยามบรมราชกุมารี</p> <p>๒. โรงเรียนสมาชิกสวนพฤกษศาสตร์โรงเรียน และองค์การปกครองส่วนท้องถิ่น มีความรู้ ความเข้าใจในแนวทาง วิธีการดำเนินงานสวนพฤกษศาสตร์โรงเรียน และงานสำรวจและจัดทำฐานทรัพยากรท้องถิ่น ได้อย่างถูกต้องตามแนวทางการดำเนินงานของ อพ.สธ</p>
๑.๒	กิจกรรม ชาวอุบลร่วมใจป้องกันและควบคุมไฟป่าในพื้นที่อนุรักษ์	๒.๑๙๘๐	<p>๑. พื้นที่ป่าอนุรักษ์สมบูรณ์ขึ้น ส่งผลให้สัตว์ป่ามีที่อยู่อาศัยและแหล่งอาหาร ราษฎรมีรายได้เสริมจากความอุดมสมบูรณ์ของทรัพยากรที่เพิ่มมากขึ้น อีกทั้ง ลดการเกิดฝุ่นละออง PM ๒.๕ ในอากาศ</p> <p>๒. สร้างรายได้ให้กับชุมชนจากการสร้างงานฟื้นฟูป่าต้นน้ำและการใช้ประโยชน์ทางอ้อมจากป่าในด้านการท่องเที่ยว</p> <p>๓. พื้นที่ที่ได้รับการฟื้นฟูได้รับการป้องกันและบรรเทาผลกระทบจากภัยธรรมชาติ โดยการมีส่วนร่วมของชุมชน</p>
๑.๓	กิจกรรม การส่งเสริมการปลูกและใช้ประโยชน์จากไม้พุงเพื่อลดการตัดไม้จากป่าธรรมชาติ	๕.๘๕๗๐	<p>๑. ชุมชนได้รับการส่งเสริมปลูกไม้พุงสำหรับอาชีพหัตถกรรมพื้นบ้าน จำนวน ๑๐๐ ราย และสร้างกำลังผลิตไม้พุงสำหรับอาชีพหัตถกรรมพื้นบ้าน ลดการตัดจากป่าธรรมชาติได้กว่า ๑๕๐,๐๐๐ ลำ/ปี</p>
			๒. สามารถอนุรักษ์พันธุ์ไม้พุงซึ่งเป็นไม้เฉพาะถิ่นไม่ให้สูญพันธุ์และลดการตัดไม้จากป่าธรรมชาติอย่างยั่งยืน
๑.๔	กิจกรรม การปรับปรุงแหล่งน้ำและแหล่งอาหารข้างป่าตามแนวพระราชดำริ	๑.๒๑๑๐	<p>๑. ได้แหล่งน้ำและแหล่งอาหารให้ข้างป่าและสัตว์ป่า เพิ่มขึ้นร้อยละ ๑๐ ข้างป่าออกนอกพื้นที่ลดความขัดแย้งและความเสียหายระหว่างคนกับข้างป่าร้อยละ ๑๐</p>

			๒. สร้างระบบนิเวศแหล่งน้ำและแหล่งอาหารให้ช้างป่าและสัตว์ป่าอนุรักษ์พันธุ์ช้างป่าให้คงอยู่และลดความขัดแย้งสร้างความเรียนรู้และเข้าใจให้คนอยู่ได้ สัตว์ป่าอยู่ได้
	ผลผลิต:โครงการการพัฒนาด้านการท่องเที่ยวและบริการ	๑๙.๕๐๐๐	
๒	โครงการพัฒนาแหล่งท่องเที่ยวจังหวัดอุบลราชธานี	๕.๒๕๐๐	
๒.๑	กิจกรรม สร้างน้ำ เพื่อพัฒนาแหล่งท่องเที่ยวโบลีกตามแนวพระราชดำริ	๕.๒๕๐๐	๑. พื้นที่ป่าอนุรักษ์สมบูรณ์ขึ้น ส่งผลให้สัตว์ป่ามีที่อยู่อาศัยและแหล่งอาหาร ปัญหาจากภัยธรรมชาติ เช่น ภัยแล้ง น้ำท่วมลดน้อยลง ๒. ราษฎรมีรายได้จากการพัฒนาเป็นแหล่งท่องเที่ยว
๓	โครงการส่งเสริมการรับรู้ให้จังหวัดอุบลราชธานีเป็นเป้าหมายด้านการท่องเที่ยว	๑๓.๐๐๐๐	
๓.๑	กิจกรรม จัดงานเทศกาลผลไม้และของดีอำเภอน้ำยืน จังหวัดอุบลราชธานี	๑.๐๐๐๐	๑.มีจำนวนนักท่องเที่ยวทั้งชาวไทยและชาวต่างชาติเข้ามาจังหวัดอุบลราชธานีเพิ่มขึ้น ๒.เกษตรกรมีรายได้จากการท่องเที่ยวเชิงเกษตรมากขึ้น ๓.ประชาชน ผู้ประกอบการ มีรายได้จากการท่องเที่ยวในจังหวัดอุบลราชธานีเพิ่มขึ้น
๓.๒	กิจกรรม จัดงานประเพณีแห่เทียนพรรษาจังหวัดอุบลราชธานี	๑๒.๐๐๐๐	
๔	โครงการส่งเสริมและพัฒนาอัตลักษณ์การท่องเที่ยวจังหวัดอุบลราชธานี	๑.๒๕๐๐	
๔.๑	กิจกรรม การยกระดับศักยภาพของชุมชนท่องเที่ยวจังหวัดอุบลราชธานีเพื่อรองรับกิจกรรม MICE และ SMART CITY	๑.๒๕๐๐	ชุมชนที่มีอัตลักษณ์ที่โดดเด่นและมีศักยภาพทางการท่องเที่ยวในพื้นที่จังหวัดอุบลราชธานี จำนวน ๘ แห่ง ได้รับการยกระดับให้มีศักยภาพและสามารถรองรับการจัดกิจกรรมไมซีให้กับกลุ่มนักท่องเที่ยวได้
	ผลผลิต:โครงการการพัฒนาด้านเกษตร	๗.๘๗๔๒	
๕	โครงการพัฒนาแหล่งน้ำเพื่อการเกษตร	๕.๐๐๐๐	
๕.๑	กิจกรรม ปรับปรุงคลองส่งน้ำสาย ๒MC-๒L สถานีสูบน้ำ P๒ ตำบลกลางใหญ่ อำเภอเขื่องใน จังหวัดอุบลราชธานี (ระยะที่ ๓)	๕.๐๐๐๐	๑. ประชาชนในพื้นที่โครงการมีแหล่งน้ำเพื่อการเกษตรในฤดูแล้งเพิ่มมากขึ้น ๒. ประชาชนมีรายได้จากภาคการเกษตรเพิ่มมากขึ้น ๓. ผลผลิตทางการเกษตรมีคุณภาพ ๔. พื้นที่ดำเนินโครงการฯ เป็นแก้มลิงรับน้ำในช่วงฤดูฝน ๕. พื้นที่แหล่งทรัพยากรธรรมชาติด้านน้ำให้มีความอุดมสมบูรณ์เป็นแหล่งอาหาร (ประมงพื้นบ้าน) ช่วยลดภาระค่าครองชีพของประชาชน
๖	โครงการส่งเสริมอาชีพด้านปศุสัตว์และประมงจังหวัดอุบลราชธานี	๑.๑๘๘๐	

๖.๑	กิจกรรม พัฒนาศักยภาพเกษตรกรผู้เลี้ยงโค-กระบือ จังหวัดอุบลราชธานี	๑.๑๘๘๐	๑. เกษตรกรมีรายได้จากการพัฒนาระบบการผลิตโคที่มีคุณภาพ ได้มาตรฐานของจังหวัดอุบลราชธานี ๒. เกษตรกรได้ประโยชน์จาก การพัฒนาระบบการผลิตโคที่มีคุณภาพได้มาตรฐานของจังหวัด อุบลราชธานี
๗	การส่งเสริมวิถีการผลิตเกษตรอินทรีย์และเพิ่มศักยภาพ การผลิตเกษตรอินทรีย์	๑.๖๘๖๒	
๗.๑	กิจกรรม ส่งเสริมการใช้ชีวภัณฑ์ในการผลิตทางการเกษตร	๑.๖๘๖๒	๑. มีสารชีวภัณฑ์ใช้ในการผลิตทางการเกษตร ๒. ผลผลิตทางการเกษตรมีความปลอดภัย ผู้ผลิตและบริโภค ปลอดภัย ๓. เกษตรกร จำนวน ๒,๒๐๐ ราย มีความรู้ในการผลิตสารชีวภัณฑ์ ใช้ในการผลิตทางการเกษตร
	ผลผลิต:โครงการการพัฒนาด้านสังคม	๖๑.๙๒๔๑	
๘	โครงการพัฒนาความปลอดภัยทางถนน	๔๒.๔๐๐๐	
๘.๑	๑. ติดตั้งราวกันอันตราย ทางหลวงหมายเลข ๒๓๑ ตอน ถนนวงแหวนรอบเมืองอุบลราชธานี ระหว่าง กม. ๗+๘๖๕- กม.๙+๙๘๕ (เป็นช่วงๆ) ปริมาณงาน ๑ แห่ง	๔.๙๐๐๐	๑.ประชาชนมีคุณภาพชีวิตที่ดีขึ้นมีความความสะดวก รวดเร็ว ปลอดภัยในการใช้ถนน ๒. ประชาชนได้รับความสะดวกในการสัญจร เพื่อเข้าถึงแหล่ง สินค้าและบริการ
๘.๒	๒. ติดตั้งราวกันอันตราย ทางหลวงหมายเลข ๒๐๕๐ ตอน อุบลราชธานี - ตระการพืชผลระหว่าง กม.๓๐+๐๐๐ - กม. ๓๗+๐๐๐ (เป็นช่วงๆ) ปริมาณงาน ๑ แห่ง	๕.๐๐๐๐	๓. ประชาชนมีรายได้เพิ่มขึ้นสามารถขนส่งสินค้าทางการเกษตรได้ อย่างรวดเร็ว สามารถเชื่อมโยงสินค้าและบริการจากแหล่งชุมชนสู่ แหล่งจำหน่ายได้อย่างมีประสิทธิภาพ
๘.๓	๓. งานราวกันอันตรายทางหลวงหมายเลข ๒๔ ตอนควบคุม ๐๗๐๑ ตอน นากระแซง - เดชอุดม กม.๓๖๕+๓๘๖ - กม.๓๗๘+๕๘๙ (เป็นช่วงๆ) ปริมาณงาน ๑ แห่ง	๗.๕๐๐๐	
๘.๔	๔. งานปรับปรุงจุดเสี่ยงและบริเวณอันตรายบนทางหลวง ทางหลวงหมายเลข ๒๒๖ ตอนห้วยชะยุ่ง - วารินชำราบ ระหว่าง กม.๓๒๓ ๘๐๐ - กม. ๓๒๕ ๓๐๐ ปริมาณงาน ๑ แห่ง	๒๕.๐๐๐๐	
๙	ค่าใช้จ่ายในการบริหารงานจังหวัดแบบบูรณาการ	๑๐.๐๐๐๐	
๑๐	โครงการพัฒนาศักยภาพจังหวัดอุบลราชธานีเพื่อรองรับ การพัฒนาสู่การเป็นเมือง Smart City	๔.๓๑๘๔	
๑๐	การเพิ่มศักยภาพการพัฒนาเมืองอัจฉริยะ (Smart City) ระยะที่ ๒	๔.๓๑๘๔	๑) การใช้สื่อประชาสัมพันธ์เพื่อขับเคลื่อนการ Smart City จังหวัดอุบลราชธานี ๒) ประชาชนมีความรู้ความเข้าใจในเทคโนโลยี สามารถ ประยุกต์ใช้ Smart City ในชีวิตประจำวันได้
๑๑	โครงการเสริมสร้างและพัฒนาทักษะอาชีพของประชาชน	๑.๘๘๓๒	

๑๑	กิจกรรมการพัฒนาทักษะทางอาชีพ เพื่อสร้างรายได้ที่มั่นคง	๑.๘๘๓๒	๑. แร้งงานเข้าถึงบริการขั้นพื้นฐานของรัฐ เพื่อสร้างโอกาส อาชีพ การมีงานทำ สร้างรายได้ ที่มั่นคง การคุ้มครองสิทธิตามกฎหมาย การออมโดยมีหลักประกันทางสังคมเมื่อเจ็บป่วยและเข้าสู่วัยสูงอายุ ที่เป็นธรรม ๒. แร้งงานมีทักษะฝีมือสามารถสร้างอาชีพใหม่หรือต่อยอดอาชีพ เดิมให้มีความเข้มแข็ง และเกิดความหลากหลายหรือเพิ่มทางเลือก ในการประกอบอาชีพ ๓. แร้งงาน/กลุ่มอาชีพมีทักษะการเป็นหน่วยผลิตที่ดีในการรับงาน จากภาคเอกชน อันจะส่งผลให้เกิดการจ้างงาน สร้างรายได้ และการ เจริญเติบโตของเศรษฐกิจชุมชน หรือสามารถเป็นผู้ประกอบการ ชุมชนต้นแบบในยุค ๔.๐
๑๒	โครงการเสริมสร้างคุณภาพชีวิตของประชาชน	๓.๓๒๒๕	
๑๒	การกำจัดพยาธิใบไม้ตับและมะเร็งท่อน้ำดี จังหวัด อุบลราชธานี	๓.๓๒๒๕	การเสียชีวิตด้วยโรคมะเร็งตับและมะเร็งท่อน้ำดีของประชาชน จังหวัดอุบลราชธานีลดลงไม่เกินร้อยละ ๒๓.๕ ต่อประชากรแสนคน ส่งผลให้คุณภาพชีวิตของประชาชนชาวจังหวัดอุบลราชธานีดีขึ้น
	ผลผลิต:โครงการการพัฒนาด้านอุตสาหกรรม การค้า และการลงทุน	๘๓.๔๐๓๕	
๑๓	โครงการเพิ่มประสิทธิภาพการคมนาคมเพื่อเสริม ศักยภาพด้านการค้าการลงทุน	๗๖.๒๖๔๘	
๑๓	ซ่อมสร้างผิวทางแอสฟัลติกคอนกรีต สายแยกทางหลวง หมายเลข ๒๑๗ -บ้านสำโรง อำเภอสว่างวีระวงศ์ จังหวัด อุบลราชธานี	๓๒.๐๐๐๐	๑. ประชาชนสามารถขนส่งสินค้าทางการเกษตรได้อย่างรวดเร็ว สามารถเชื่อมโยงสินค้าและบริการจากแหล่งชุมชนสู่แหล่งจำหน่าย ได้อย่างมีประสิทธิภาพ ๒. ประชาชนได้รับความสะดวกในการสัญจร เพื่อเข้าถึงแหล่ง สินค้าและบริการ ๓. ประชาชนมีรายได้เพิ่มขึ้น ๔. เพิ่มประสิทธิภาพการขนส่งสินค้ากับ สปป.ลาว ณ จุดผ่านแดน ถาวรปากแขง อำเภอนาตาล จังหวัดอุบลราชธานี
๑๓	เสริมผิวลาดยางแอสฟัลติกคอนกรีต สายแยกทางหลวง ชนบท อบ. ๒๐๖๐ - บ้านหนองปลาปาก อำเภอมือง จังหวัดอุบลราชธานี	๓.๖๐๐๐	
๑๓	ซ่อมสร้างผิวทางแอสฟัลติกคอนกรีต สายอบ.๔๐๐๔ แยก ทางหลวงหมายเลข ๒๒๔๘ - บ้านคำบอน อำเภอนาจะ หลวย จังหวัดอุบลราชธานี	๑๔.๔๐๐๐	
๑๓	ก่อสร้างถนนคอนกรีตเสริมเหล็ก สายแยกทางหลวงชนบท อบ.๕๐๘๑ - บ้านวังคก อำเภอสำโรง จังหวัดอุบลราชธานี	๑๐.๕๐๐๐	
๑๔	ก่อสร้างทางลาดลงแพขนานยนต์ จุดผ่านแดนถาวรปากแขง อำเภอนาตาล จังหวัดอุบลราชธานี	๑๕.๗๖๔๘	
๑๔	โครงการยกระดับคุณภาพสินค้าและบริการ	๔.๒๓๔๔	

๑๔	เสริมสร้างศักยภาพสินค้าเกษตร สู้ เศรษฐกิจแปรปรวน	๔.๒๓๔๔	เกษตรกร วิสาหกิจ ผู้ประกอบการ SMEs หรือ Startup รวมถึงผู้สนใจทั่วไปให้เป็นผู้ที่สามารถแปรรูปผลผลิตของตนเองไปเป็นสินค้าได้ ทั้งนี้โครงการนี้คาดว่าจะมีเข้าอบรมอย่างน้อย ๑๐๐ คน และสามารถสร้างผลิตภัณฑ์ใหม่หรือผลิตภัณฑ์ที่มีคุณภาพสูงขึ้นได้ อย่างน้อย ๑๐ ผลิตภัณฑ์
๑๕	โครงการส่งเสริมและขยายโอกาสทางการค้าสู่ประเทศเพื่อนบ้าน	๒.๙๐๔๓	
๑๕	ส่งเสริมและขยายโอกาสทางการค้าสู่ประเทศเพื่อนบ้าน	๒.๙๐๔๓	สินค้าผลิตภัณฑ์ชุมชน/สินค้าของผู้ประกอบการวิสาหกิจขนาดกลาง และขนาดย่อม (SMEs) ของจังหวัดเป็นที่รู้จักอย่างกว้างขวางเพิ่มขึ้นในกลุ่มผู้ค้าและผู้บริโภคภายในประเทศและประเทศเพื่อนบ้าน
	ผลผลิต:โครงการการรักษาความมั่นคงและความสงบ	๑.๔๗๕๕	
๑๖	๑ โครงการพัฒนาศักยภาพพลเมืองด้านความมั่นคง	๑.๔๗๕๕	
๑๖	๑ การสนับสนุนการปฏิบัติงานของศูนย์อำนวยการจิตอาสาพระราชทานจังหวัดและอำเภอ เพื่อพัฒนาคุณภาพชีวิต สร้างความมั่นคงและความปลอดภัยในชีวิตและทรัพย์สินของประชาชน	๐.๗๘๐๐	ประชาชนทุกหมู่เหล่ามีความสมัครสมาน สามัคคี ช่วยกันประกอบกิจกรรมสาธารณะเพื่อประโยชน์ส่วนรวมเกิดความสงบเรียบร้อยของประชาชน หรือความมั่นคงของรัฐ เกิดความรักความผูกพันใน ๔ สถาบันหลักของชาติ คือ สถาบันชาติ สถาบันศาสนา สถาบันพระมหากษัตริย์ และประชาชน
๑๖	๒ การพัฒนาศักยภาพพลเมืองด้านความมั่นคงจังหวัดอุบลราชธานี	๐.๖๙๕๕	ชุดรักษาความปลอดภัยหมู่บ้าน (ชรบ.) ในหมู่บ้านพื้นที่จังหวัดอุบลราชธานี มีส่วนร่วมในการเฝ้าระวัง ป้องกัน แก้ไขปัญหาด้านความมั่นคงในพื้นที่ร่วมกัน ชุมชนและจังหวัดอุบลราชธานี มีความมั่นคงสันติสุข



ผลการดำเนินงานที่สำคัญในปีงบประมาณ พ.ศ. 2565

งบประมาณรายจ่ายประจำปีงบประมาณ พ.ศ. 2565 จำนวน 16 โครงการ 28 กิจกรรม งบประมาณ 179,291,100 บาท

โครงการการรักษาความมั่นคงและความสงบ :

1 โครงการ 2 กิจกรรม งบประมาณ 1,475,500 บาท

โครงการการบริหารจัดการด้านทรัพยากรธรรมชาติและสิ่งแวดล้อม :

1 โครงการ 4 กิจกรรม งบประมาณ 5,113,800 บาท

โครงการการพัฒนาด้านการท่องเที่ยวและบริการ :

3 โครงการ 4 กิจกรรม งบประมาณ 19,500,000 บาท

โครงการการพัฒนาด้านเกษตร :

3 โครงการ 3 กิจกรรม งบประมาณ 7,874,200 บาท

โครงการการพัฒนาด้านสังคม :

5 โครงการ 7 กิจกรรม งบประมาณ 61,924,100 บาท



โครงการการพัฒนาด้านอุตสาหกรรม การค้า

และการลงทุน : 3 โครงการ 7 กิจกรรม

งบประมาณ 83,403,500 บาท



ผลการดำเนินงานที่สำคัญในปีงบประมาณ พ.ศ. 2565



โครงการเสริมสร้างคุณภาพชีวิตของประชาชน
กิจกรรม กำจัดพยาธิใบไม้ตับและมะเร็งท่อน้ำดี จังหวัดอุบลราชธานี

โครงการส่งเสริมการรับรู้ให้จังหวัดอุบลราชธานี เป็นแหล่งเรียนรู้ด้านการท่องเที่ยว
กิจกรรม จัดงานเทศกาลผลไม้และของดีอำเภอน้ำยืน จังหวัดอุบลราชธานี



กิจกรรม จัดงานประเพณีแห่เทียนพรรษาจังหวัดอุบลราชธานี



อุบลราชธานี เมือง 4 แสง

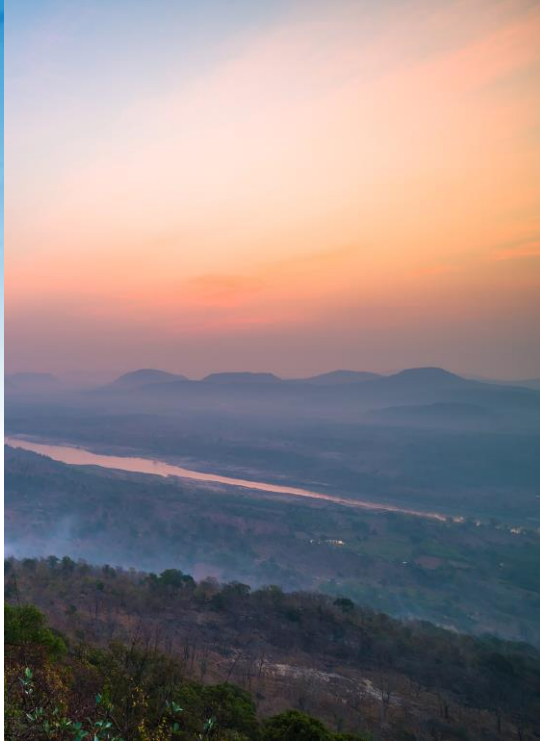

แสงแรก

ในพื้นที่ที่รับตะวันก่อนใครในสยาม
บริเวณผาชะนะโต



แสงธรรม

เป็นแหล่งกำเนิดและแหล่งปฏิบัติ
ของพระเกจิอาจารย์ที่มีชื่อเสียง และ
แหล่งท่องเที่ยวประเภทศาสนสถาน
หรือ วัดที่สวยงามจำนวนมาก



แสงเทียน

มีงานประเพณีแห่เทียนเข้าพรรษา
ยิ่งใหญ่ มีชื่อเสียงในระดับโลก



แสงโซลาร์เซลล์

มีแผงโซลาร์เซลล์ที่นําลอยน้ำที่ใหญ่
ที่สุดในโลก ตั้งอยู่บริเวณเขื่อน
สิรินธร อำเภอสิรินธร



ประเด็นการพัฒนา



ประเด็นการพัฒนาที่ 1
การพัฒนาเมืองน่าอยู่ทันสมัย



ประเด็นการพัฒนาที่ 2
การส่งเสริมเกษตรปลอดภัยมูลค่าสูง



ประเด็นการพัฒนาที่ 3
การส่งเสริมเศรษฐกิจชีวภาพ



ประเด็นการพัฒนาที่ 4
การพัฒนาศูนย์กลางการค้าการลงทุน



ประเด็นการพัฒนาที่ 5
การส่งเสริมเมืองท่องเที่ยว
แห่งความสุขหลายมิติสู่สากล



ตำแหน่งจุดยืนการพัฒนา (Positioning)

Smart city / Mice city

เกษตรแปลงใหญ่ ข้าวหอมมะลิอุบลราชธานี
ประยุกต์ใช้เทคโนโลยีและนวัตกรรมดิจิทัล

มหานครแห่งโคก หนอง นา
เขตพัฒนาเศรษฐกิจพอเพียง (SEDZ) ด้วยโมเดลเศรษฐกิจใหม่

ประชาคมเศรษฐกิจอาเซียน (AEC)
สามเหลี่ยมมรกต ด่านชายแดนช่องเม็ก นิคมอุตสาหกรรม

เส้นทางสายโรแมนติก ยล 4 แสงแรกแห่งสยาม
ประเพณีแห่เทียนพรรษา เทศกาลผลไม้ ถนนสายวัฒนธรรม



เป้าหมายการพัฒนา

- 1) พัฒนาจังหวัดให้เป็นเมืองน่าอยู่ทันสมัยตามแนวทางการพัฒนาเมือง Smart city ในปี พ.ศ. 2570
- 2) ส่งเสริมให้เกษตรกรสามารถยกระดับการผลิตให้มีประสิทธิภาพและได้มาตรฐาน เพื่อสร้างมูลค่าสินค้าเกษตรและสามารถเพิ่มมูลค่าผลิตภัณฑ์มวลรวมภาคการเกษตรได้เพิ่มขึ้น
- 3) เกษตรกรและผู้ประกอบการได้รับการถ่ายทอดความรู้ตามแนว ทางเศรษฐกิจชีวภาพ (Bio Economy) เพื่อสร้างเศรษฐกิจชีวภาพในพื้นที่
- 4) มูลค่าการค้าการลงทุนในพื้นที่เพิ่มขึ้น
- 5) ภาคการท่องเที่ยวได้รับการพัฒนาและเพิ่มศักยภาพ โดยมีรายได้จากการท่องเที่ยวรวมเพิ่มขึ้น



ศักยภาพของจังหวัดอุบลราชธานี



จุดเด่น		
01	ศูนย์กลางการค้าการลงทุน	<ul style="list-style-type: none"> 1. มีพรมแดนติดกับประเทศเพื่อนบ้าน 2 ประเทศ ได้แก่ สปป. ลาว และกัมพูชา 2. มีด้านพรมแดนแบ่งเป็น ด้านถาวร 2 ด้าน และจุดผ่อนปรน 5 จุด 3. มีสินค้าส่งออกที่สำคัญ ได้แก่ น้ำมันเชื้อเพลิง สินค้าเบ็ดเตล็ด สินค้าอุตสาหกรรมเกษตรกรรม 4. มีสินค้านำเข้าสำคัญ ได้แก่ สินค้ากิจกรรม พลังงานไฟฟ้า สินค้าพื้นบ้าน
02	ศูนย์กลางการคมนาคมขนส่งของภูมิภาค	<ul style="list-style-type: none"> 1. เป็นเมืองที่สามารถเชื่อมโยงสู่จีนตอนใต้ ประเทศเวียดนาม เชื่อมโยงเส้นทางโลจิสติกส์ไปยังประเทศญี่ปุ่น - ประเทศเกาหลีใต้ และไปเมืองกวีญูญ สู่เมืองมะนิลา ฟิลิปปินส์ 2. เป็นเมืองที่สามารถเชื่อมโยงเมืองสำคัญอื่น ๆ ในภูมิภาค ทั้งศรีสะเกษ - ชื่องสงขำ, สุรินทร์ - ชื่องจอม, มุกดาหาร - สหวันนะเขต, ยโสธร - ขอนแก่น เป็นต้น
03	ศูนย์กลางการพัฒนาด้านการเกษตร	<ul style="list-style-type: none"> 1. ในด้านการเกษตร ปศุสัตว์ และประมง ถือว่าเป็นศักยภาพที่สำคัญของจังหวัด เพราะพื้นที่มีความอุดมสมบูรณ์ เป็นแหล่งผลิตผลผลิตทางการเกษตรที่สำคัญ 2. ข้าวหอมมะลิของจังหวัดอุบลราชธานีเป็นข้าวหอมมะลิที่มีคุณภาพที่ดีที่สุดของประเทศ 3. สามารถพัฒนาให้จังหวัดอุบลราชธานีเป็นศูนย์กลางของการพัฒนาด้านการเกษตรในภูมิภาค
04	แหล่งรวมประวัติศาสตร์ ประเพณี และวัฒนธรรม	<ul style="list-style-type: none"> 1. เป็นเมืองที่มีประวัติศาสตร์การก่อตั้งเมืองอันยาวนานกว่า 200 ปี และมีฐานะเป็นเมืองสำคัญเมืองหนึ่งในสมัยรัตนโกสินทร์ตอนต้น 2. มีงานประเพณีที่สำคัญประจำจังหวัด เช่น งานประเพณีแห่เทียนพรรษา ซึ่งเป็นต้นตำรับของงานประเพณีแห่เทียนเข้าพรรษาของไทย
05	แหล่งท่องเที่ยวทางธรรมชาติ	<ul style="list-style-type: none"> 1. เป็นตำบลที่ตั้งของเส้นเวลาหลักของประเทศที่เส้นแวง 105 องศาตะวันออก โดยเป็นจังหวัดแรกที่ได้เห็นดวงอาทิตย์ก่อนพื้นที่อื่น ๆ ของประเทศไทย 2. มีสถานที่ท่องเที่ยวทางธรรมชาติมากมาย เช่น ผาแต้ม ผาชนะได สามพันโบก 3. เป็นจังหวัดที่แม่น้ำสายสำคัญทั้งหมดของภาคตะวันออกเฉียงเหนือ ทั้งโขง ชี มูล ไหลมาบรรจบกัน



ผลการดำเนินงานที่สำคัญในปีงบประมาณ พ.ศ. 2565

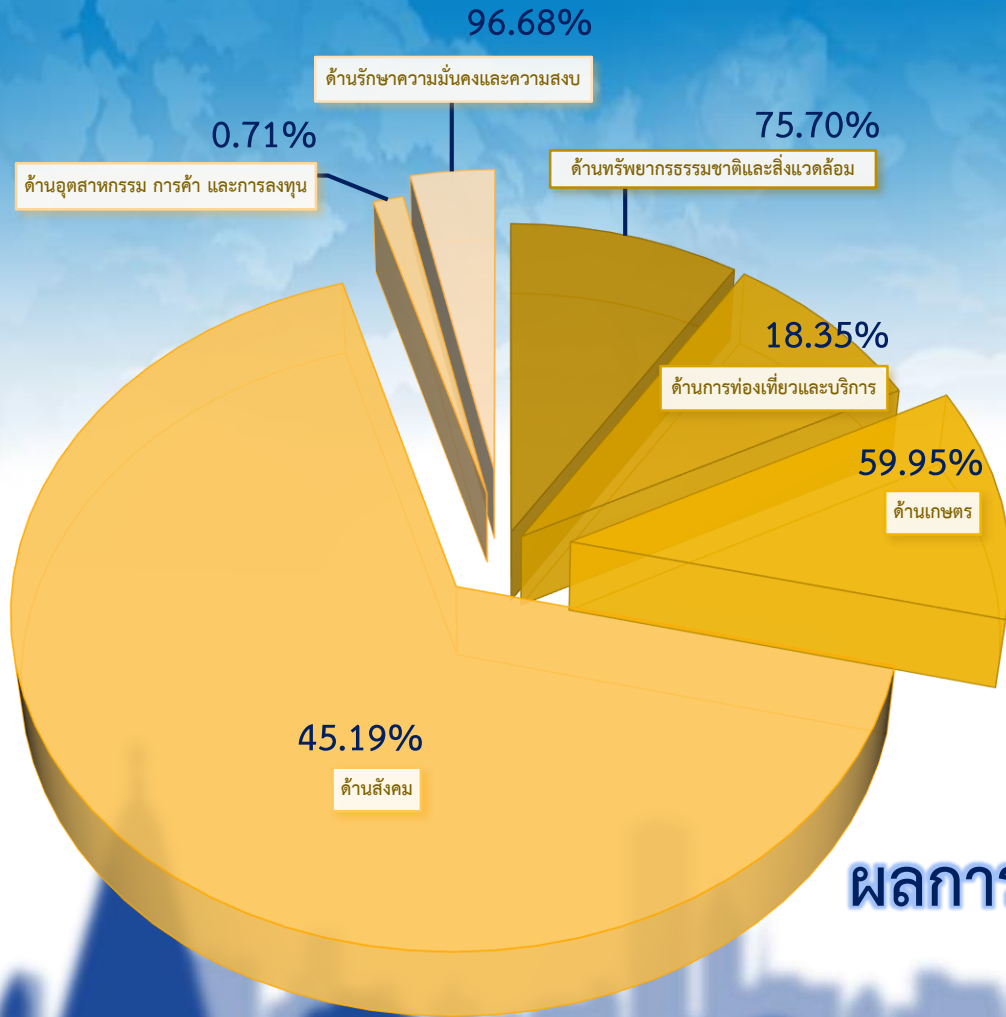

ลำดับ	ผลผลิต/โครงการ	งบประมาณ (บาท)	เบิกจ่าย (บาท)	ร้อยละ	PO	คงเหลือ (บาท)
1	โครงการบริหารจัดการด้านทรัพยากรธรรมชาติและสิ่งแวดล้อม	5,113,800	3,870,941	75.70	47,695	1,242,859
2	โครงการการพัฒนาด้านการท่องเที่ยวและบริการ	19,500,000	3,536,400	18.35	2,440,000	15,963,600
3	โครงการพัฒนาด้านเกษตร	7,874,200	4,720,975	59.95	-	3,153,225
4	โครงการพัฒนาด้านสังคม	61,924,100	27,985,533	45.19	24,960,000	33,938,567
5	โครงการพัฒนาด้านอุตสาหกรรม การค้า และการลงทุน	83,403,500	592,242	0.71	72,878,820	82,811,258
6	โครงการรักษามั่นคงและความสงบ	1,475,500	1,426,500	96.68	-	49,000
รวม		179,291,100	42,132,591	23.50	100,326,515	137,158,509

ข้อมูล ณ วันที่ 30 มิ.ย. 65

ผลการเบิกจ่าย จำนวน 42,132,591 บาท คิดเป็น 23.50%



เปรียบเทียบงบประมาณที่ได้รับการจัดสรร พ.ศ. 2561 - 2566

หน่วย : ล้านบาท



ปีงบประมาณ	งบประมาณที่ได้รับ (ล้านบาท)	ประเภทงบประมาณ (ล้านบาท)		งบประมาณ เทียบกับปีก่อน (ล้านบาท)
		งบลงทุน	งบดำเนินงาน	
2562	346.84	266.94	79.90	ลดลง 4.81
2563	244.20	209.90	34.29	ลดลง 102.20
2564	288.39	237.61	50.78	เพิ่มขึ้น 44.19
2565	179.29	134.62	34.68	ลดลง 109.10
2566	302.77	23.22	269.55	เพิ่มขึ้น 123.48



สรุปงบประมาณรายจ่ายประจำปีงบประมาณ พ.ศ. 2566

จำนวน 10 โครงการ 34 กิจกรรม งบประมาณ 302,771,600 บาท



ผลที่คาดว่าจะได้รับ

01

โครงการพัฒนาเมืองน่าอยู่ทันสมัย

5 โครงการ 18 กิจกรรม งบประมาณ 74,449,700 บาท

การพัฒนาเมืองอัจฉริยะระดับจังหวัด ในการปรับปรุงคุณภาพและเพิ่มประสิทธิภาพ เพื่อยกระดับคุณภาพชีวิตของประชาชนให้ ได้รับความสะดวกและปลอดภัย

02

โครงการส่งเสริมเกษตรปลอดภัยมูลค่าสูง

2 โครงการ 10 กิจกรรม งบประมาณ 162,885,300 บาท

มีน้ำใช้ในการเกษตร อุปโภคบริโภคและประกอบ อาชีพเกษตรกรรมเพื่อเพิ่มผลผลิตมากขึ้น เกษตรกรได้รับการพัฒนาการเพาะบวกร การผลิตปลาคุณภาพครบวงจร

03

โครงการพัฒนาศูนย์กลางการค้าการลงทุน

1 โครงการ 1 กิจกรรม งบประมาณ 20,000,000 บาท

เส้นทางคมนาคมที่เชื่อมโยงโครงข่ายทาง หลวงแผ่นดินเข้าสู่แหล่งท่องเที่ยว ที่ได้รับ การบำรุงรักษาและปรับปรุงให้ได้มาตรฐาน

04

โครงการส่งเสริมเมืองท่องเที่ยวแห่งความสุขหลายมิติสู่สากล

2 โครงการ 5 กิจกรรม งบประมาณ 45,436,600 บาท

การท่องเที่ยวทางวัฒนธรรมของจังหวัด อุบลราชธานี ได้รับการส่งเสริมสามารถสร้างงาน สร้างรายได้ให้กับประชาชน และกระตุ้นเศรษฐกิจ ในพื้นที่ให้มีอัตราที่สูงมากขึ้น



งบลงทุน

269,551,100 บาท คิดเป็นร้อยละ 89



งบดำเนินงาน

33,220,500 บาท คิดเป็นร้อยละ 11

ผลผลิต

สรุปงบประมาณรายจ่ายประจำปีงบประมาณ พ.ศ. 2566



งบลงทุน 269,551,100 บาท

โครงการพัฒนาระบบความปลอดภัยทางถนน เพื่อให้เมืองน่าอยู่และปลอดภัย
งบประมาณ 51,195,000 บาท



- ติดตั้งไฟฟ้าแสงสว่าง 7 โครงการ งบประมาณ 36,500,000 บาท
- ติดตั้งราวกันอันตราย 3 โครงการ งบประมาณ 14,205,000 บาท



โครงการการจัดการทรัพยากรธรรมชาติและสิ่งแวดล้อม
กิจกรรมส่งเสริมปลูกต้นไม้ฯ งบประมาณ 490,000 บาท

โครงการการพัฒนาแหล่งน้ำเพื่อการเกษตรและอนุรักษ์
ทรัพยากรธรรมชาติ งบประมาณ 161,000,000 บาท

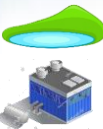

- แก้มลิง 3 โครงการ งบประมาณ 61,000,000 บาท
- สถานีสูบน้ำด้วยไฟฟ้า 3 โครงการ จำนวน 100,000,000 บาท

โครงการยกระดับมาตรฐานเส้นทางคมนาคมเพื่อเสริมสร้าง
ความปลอดภัยทางถนนและอำนวยความสะดวกรองรับกิจกรรม
ทางเศรษฐกิจการค้าการลงทุนเชื่อมโยงภายใน ภายนอกจังหวัด
และต่างประเทศ งบประมาณ 20,000,000 บาท



- ปรับปรุงแบ่งทิศทางจราจร งบประมาณ 20,000,000 บาท

โครงการการพัฒนาศักยภาพโครงสร้างแหล่งท่องเที่ยวอารยธรรมอีสานใต้
สามเหลี่ยมแห่งแสง (แสงแรก แสงเทียน แสงธรรม) สินค้าภูมิปัญญา อัตลักษณ์
ท้องถิ่น แหล่งอุทยานธรณีโลก งบประมาณ 37,356,100 บาท



- ซ่อมผิวจราจร 2 โครงการ งบประมาณ 28,900,000 บาท
- พัฒนาล้างอำนวยความสะดวกรองรับการท่องเที่ยว งบประมาณ 8,456,100 บาท



งบดำเนินงาน 33,220,500 บาท



1 โครงการการรักษาความมั่นคงของชาติ และความปลอดภัย
ของประชาชน งบประมาณ 1,125,200 บาท



2 โครงการพัฒนาเมืองสู่ภาวะที่ดี การศึกษาเท่าเทียม
สู่การเป็นเมืองอัจฉริยะ งบประมาณ 10,574,800 บาท



3 ค่าใช้จ่ายในการบริหารงานจังหวัดแบบบูรณาการ
งบประมาณ 10,000,000 บาท



4 โครงการส่งเสริมและพัฒนาศักยภาพการผลิตและแปรรูป
สินค้าเกษตรแบบครบวงจรเพื่อยกระดับเกษตรกร และวิสาหกิจ
ชุมชนสู่การเป็นเกษตรอินทรีย์ตามแนวทาง BCG Economy
งบประมาณ 1,885,300 บาท



5 โครงการการจัดการทรัพยากรธรรมชาติและสิ่งแวดล้อม
กิจกรรมชุมชนคาร์บอนต่ำ งบประมาณ 1,401,600 บาท



6 โครงการการพัฒนาศักยภาพรูปแบบการท่องเที่ยว
กิจกรรมแห่เทียนเข้าพรรษา งบประมาณ 7,325,400 บาท



7 โครงการการจัดการทรัพยากรธรรมชาติและสิ่งแวดล้อม
กิจกรรมส่งเสริมปลูกต้นไม้ฯ งบประมาณ 153,100 บาท



8 โครงการการพัฒนาศักยภาพรูปแบบการท่องเที่ยว
กิจกรรมจัดงานเทศกาลผลไม้ฯ งบประมาณ 755,100 บาท

๓.๒.๑ บทวิเคราะห์

ผลการวิเคราะห์ข้อมูลด้านต่างๆ ของจังหวัดอุบลราชธานี ได้แก่ ด้านกายภาพ ด้านเศรษฐกิจ ด้านสังคมและความมั่นคง ด้านทรัพยากรธรรมชาติและสิ่งแวดล้อม รวมถึงนโยบาย ยุทธศาสตร์ และแผนงานโครงการที่มีผลต่อการพัฒนาและความคิดเห็นจากการประชุมเพื่อระดมความคิดเห็นในการจัดทำแผนพัฒนาจังหวัด ๕ ปี (พ.ศ.๒๕๖๖ - ๒๕๗๐) และการประชุมกลุ่มย่อยในประเด็นสำคัญต่างๆ พบว่า ในเชิงกายภาพของจังหวัดอุบลราชธานีมีศักยภาพและแนวโน้มการพัฒนาบนพื้นฐานความเข้มแข็งของทรัพยากรและกิจกรรมในปัจจุบันเป็นสำคัญ ทั้งภาคการเกษตร การค้าชายแดน และท่องเที่ยว โดยมีปัจจัยสนับสนุนที่สำคัญต่อการพัฒนา คือ นโยบายของรัฐเพื่อส่งเสริมบทบาทของจังหวัดอุบลราชธานีเป็นเมืองการค้าชายแดนที่เชื่อมต่อได้ทั้ง สปป.ลาว และราชอาณาจักรกัมพูชา ภายใต้กรอบความร่วมมือระหว่างประเทศต่างๆ ซึ่งสอดคล้องกับความคิดเห็นของผู้เข้าร่วมประชุมเพื่อระดมความคิดเห็นในการวางและจัดทำแผนพัฒนาจังหวัด ๕ ปี

ทั้งนี้ สามารถสรุปผลการวิเคราะห์จากวิสัยทัศน์ “ เมืองน่าอยู่ทันสมัย เกษตรปลอดภัย มูลค่าสูง เศรษฐกิจชีวภาพ ศูนย์กลางการค้าการลงทุน เมืองท่องเที่ยวแห่งความสุขหลายมิติสู่สากล ” ได้ดังนี้

๑) ด้านกายภาพ

ตารางที่ ๒ - ๑ ผลการวิเคราะห์ข้อมูลด้านกายภาพ

ข้อมูลเชิงกายภาพ	ผลการวิเคราะห์	ผลกระทบเชิงพื้นที่/กายภาพ
ลักษณะทางกายภาพ	<p>สภาพภูมิประเทศ</p> <ul style="list-style-type: none"> - สภาพภูมิประเทศจำแนกออกเป็น ๓ ช่วง คือ ที่ราบตอนกลาง ที่ราบตอนเหนือ และ ที่ราบตอนใต้ โดยที่ราบตอนกลาง บริเวณอำเภอเมืองอุบลราชธานี อำเภวารินชำราบ อำเภอนาเยีย อำเภอบึงสามพัน อำเภอม่วงสามสิบ อำเภอดอนมดแดง และอำเภอตาลสุม จะเป็นที่ราบขนาดใหญ่ที่สุด - ส่วนที่ราบตอนเหนือกับตอนใต้ คือ บริเวณที่เหลื่อจากที่ราบตอนกลางจะมีลักษณะเป็นที่ราบระหว่างเนินเขา มีลักษณะเป็นเนินและไม่เป็นพื้นที่กว้างใหญ่แบบที่ราบตอนกลาง - พื้นที่ลาดเชิงเขา พื้นที่เชิงเขา จะอยู่โดยรอบพื้นที่ราบ ส่วนใหญ่จะอยู่ตามขอบด้านทิศตะวันออกและทิศใต้ของจังหวัดอุบลราชธานี 	<ul style="list-style-type: none"> - พื้นที่ราบตอนกลางมีขนาดใหญ่มีศักยภาพในการพัฒนาเมือง แต่ตั้งอยู่ในแนวลุ่มน้ำมูล ทำให้มีปัญหาอุทกภัย ทำให้ต้องมีการบริหารจัดการน้ำให้เหมาะสมกับการพัฒนาเมือง - พื้นที่ราบตอนกลางมีความเหมาะสมสำหรับการทำเกษตรกรรม ประเภท นาข้าว เป็นต้น - พื้นที่ตอนเหนือและตอนใต้มีความเหมาะสมสำหรับการทำพืชพลังงาน - พื้นที่เชิงเขาควรมีการอนุรักษ์ไว้เพื่อให้เป็นแหล่งทรัพยากรธรรมชาติ
	<p>สภาพภูมิอากาศ</p> <p>พื้นที่จังหวัดอุบลราชธานีตั้งอยู่ในเขตภูมิอากาศแบบทุ่งหญ้าเมืองร้อน (Tropical Savanna Climate : Aw) หรือเรียกอีกอย่างหนึ่งว่า เขตภูมิอากาศแบบสวันนา (Savanna Climate) ซึ่งเป็นลักษณะอากาศที่มีฤดูแล้งสลับฤดูฝนอย่างเด่นชัด มีลมมรสุมพัดผ่านประจำทุกปี</p>	<ul style="list-style-type: none"> - ปริมาณน้ำฝนมีปริมาณมากในช่วงเดือนสิงหาคมและกันยายน - พื้นที่ที่มีความหนาแน่นของฝนมากที่สุด คือ อำเภอเมืองอุบลราชธานี อำเภอม่วงสามสิบ อำเภอสิรินธร และอำเภอโขงเจียม ซึ่งจะอยู่บริเวณลุ่มน้ำมูลที่มีปัญหาอุทกภัย
	<p>ลักษณะธรณีวิทยาและธรณีสัณฐาน</p> <p>ลักษณะทางธรณีวิทยา ประกอบด้วย หินตะกอนของกลุ่มหินโคราช (Korat Group) และหินอัคนีพุชนิดหินบะซอลต์ ยุคซีโนโซอิกซึ่งรายงานถึงการพบพลอยในหินอัคนีเหล่านี้ กลุ่มหินโคราช บริเวณจังหวัดอุบลราชธานีส่วนใหญ่เป็นหินทราย หินโคลน และหินกรวดมนที่สะสมตัวตั้งแต่ยุคจูแรสซิกถึงต้นยุคเทอร์เชียรี</p>	<ul style="list-style-type: none"> - บริเวณตลิ่งริมฝั่งแม่น้ำโขง บริเวณอำเภอเขมราฐ อำเภอนาตาล อำเภอโพธิ์ไทร และอำเภอโขงเจียม ตลิ่งแม่น้ำมูลในช่วงอำเภอเมืองอุบลราชธานี และอำเภวารินชำราบ และพบปัญหาการชะล้างหน้าดิน ทำให้ดินขาดอินทรีย์สาร และมีความอุดมสมบูรณ์ค่อนข้างต่ำ ทำให้จำเป็นต้องใช้ปุ๋ยเคมี และสารเคมีเพื่อใช้ในการเพิ่มผลผลิต ส่งผลให้มีการตกค้างของสารเคมีในดิน

ข้อมูลเชิงกายภาพ	ผลการวิเคราะห์	ผลกระทบเชิงพื้นที่/กายภาพ
		<ul style="list-style-type: none"> - พื้นที่ราบตอนกลางของจังหวัดเกิดจากตะกอนดินจากอิทธิพลของลำน้ำสายต่างๆ โดยส่วนใหญ่มีลักษณะเป็นพื้นที่ที่มีตะกอนอายุน้อย ทำให้ความมั่นคงในพื้นที่ดังกล่าวมีไม่มากนัก การก่อสร้างอาคารบ้านเรือนในบริเวณดังกล่าวต้องใช้ความระมัดระวังในการออกแบบและก่อสร้างเป็นพิเศษ
	<p>ทรัพยากรธรรมชาติที่สำคัญ</p> <ul style="list-style-type: none"> - จังหวัดอุบลราชธานีมีพื้นที่ป่าทุกประเภทรวมกัน ซึ่งอยู่ในเขตอุทยานแห่งชาติ เขตรักษาพันธุ์สัตว์ป่า และพื้นที่ป่าไม้ทั่วไป พบว่า พื้นที่ป่าไม้มีสภาพค่อนข้างคงที่ มีการเพิ่มขึ้นและลดลงเล็กน้อย โดยในปี พ.ศ.๒๕๖๓ มีพื้นที่ป่าไม้เท่ากับ ๑,๗๔๙,๕๑๗.๔๕ ไร่ หรือคิดเป็นร้อยละ ๑๗.๙๑ ของพื้นที่จังหวัดอุบลราชธานี - แหล่งน้ำธรรมชาติที่อยู่ในจังหวัดอุบลราชธานีนั้น ได้จากการรวบรวมข้อมูลจากกรมทรัพยากรน้ำ พบว่า มีจำนวนทั้งสิ้น ๓,๓๕๗ แห่ง มีความจุเก็บกักรวมประมาณ ๑๙๖ ล้านลูกบาศก์เมตร มีอ่างเก็บน้ำขนาดใหญ่ ๒ แห่ง คือ อ่างเก็บน้ำเขื่อนสิรินธร อ่างเก็บน้ำสิรินธร ความจุประมาณ ๑,๕๕๐ ล้าน ลบ.ม. และเขื่อนปากมูล อ่างเก็บน้ำโขงเจียม - แหล่งหินบะซอลต์เพื่ออุตสาหกรรมก่อสร้างในจังหวัดอุบลราชธานีมีเนื้อที่ประมาณ ๘๖.๑๔ ตารางกิโลเมตร มีปริมาณสำรองรวม ๑,๘๑๗.๓๔ ล้านเมตริกตัน อยู่บริเวณอำเภอน้ำยืน และอำเภอน้ำขุ่นเป็นหลัก แหล่งหินทรายอยู่บริเวณอำเภอเขมราฐ เนื้อที่ประมาณ ๒.๑๘ ตารางกิโลเมตร มีปริมาณสำรอง ๔๒.๔๒ เมตริกตัน ทรายเพื่อการก่อสร้างบริเวณริมลุ่มน้ำมูล ลุ่มน้ำชี 	<ul style="list-style-type: none"> - กำหนดพื้นที่ป่าไม้เพื่อการอนุรักษ์ ปัจจุบันบริเวณที่มีการบุกรุกทำลายพื้นที่กันมากคือ อำเภอเดชอุดม อำเภอพิบูลย์มังสาหาร อำเภอโขงเจียม อำเภอเขมราฐ และอำเภอโพธิ์ไทร - บริเวณที่มีปัญหาน้ำในแม่น้ำลำคลองเน่าเสีย เนื่องจากการปล่อยน้ำเสียลงสู่แม่น้ำลำคลองของโรงงานอุตสาหกรรม น้ำเสียจากบ้านเรือน อาคารพาณิชย์ โรงแรม โรงพยาบาล สถานบริการอื่นๆ คือ อำเภอเมืองอุบลราชธานี อำเภวารินชำราบ อำเภอเขื่องใน อำเภอเดชอุดม อำเภอพิบูลย์มังสาหาร ที่เป็นพื้นที่เมืองหนาแน่น - พื้นที่อำเภอน้ำยืนและอำเภอน้ำขุ่นมีการทำหินเพื่อการก่อสร้างจำนวนมาก ทำให้มีรถบรรทุกเข้าไปในพื้นที่ชุมชน ซึ่งในปัจจุบันชุมชนยังไม่มีความหนาแน่นมากนัก แต่ในอนาคตต้องมีการกำหนดพื้นที่แหล่งหินเพื่อการก่อสร้างให้ชัดเจนและไม่ส่งผลกระทบต่อชุมชน

๒) ด้านการพัฒนาเมือง

ตารางที่ ๒ - ๒ ผลการวิเคราะห์ข้อมูลด้านการพัฒนาเมือง

ข้อมูลการพัฒนาเมือง	ผลการวิเคราะห์	ผลกระทบด้านการพัฒนาเมือง
ลักษณะการใช้ประโยชน์ที่ดิน	- การใช้ประโยชน์ที่ดินปี พ.ศ.๒๕๖๒ พบว่า พื้นที่เพื่อการเกษตรกรรม คิดเป็นร้อยละ ๖๖.๑๒ รองลงมาคือ พื้นที่ป่าไม้ คิดเป็นร้อยละ ๑๗.๘๙ พื้นที่เบ็ดเตล็ด คิดเป็นร้อยละ ๖.๖๘ พื้นที่ชุมชน คิดเป็นร้อยละ ๕.๓๖ พื้นที่แหล่งน้ำ คิดเป็นร้อยละ ๓.๙๕ ของพื้นที่จังหวัด	- กำหนดพื้นที่สำหรับการใช้ประโยชน์ที่ดินให้เหมาะสม กำหนดพื้นที่ชุมชนและพื้นที่รองรับการพัฒนาเมืองให้เพียงพอ ส่งเสริมการเติบโตของเมืองแบบเป็นกลุ่มก้อน (Cluster) ลดปัญหาการเติบโตของเมืองตามแนวนอน - พัฒนาระบบโครงสร้างพื้นฐานในพื้นที่ชุมชนโดยเฉพาะในเขตเทศบาลให้สามารถรองรับกับจำนวนประชากรที่เพิ่มขึ้นได้อย่างเหมาะสม โดยถ้ามีระบบโครงสร้างที่เหมาะสมแล้ว เมืองจะมีการเติบโตแบบเป็นกลุ่มก้อนได้ตามแนวคิดด้านการใช้ประโยชน์ที่ดิน
ระบบเมืองและการตั้งถิ่นฐาน	ปี พ.ศ.๒๕๖๔ จังหวัดอุบลราชธานีประกอบด้วยเทศบาลและองค์การบริหารส่วนตำบลรวมทั้งสิ้น ๒๓๘ แห่ง แบ่งเป็น ชุมชนเมือง ๗๒ แห่ง จำแนกเป็นเทศบาล ๕๘ แห่ง และองค์การบริหารส่วนตำบล ๑๔ แห่ง และชุมชนชนบท ๑๖๖ แห่ง ได้แก่ องค์การบริหารส่วนตำบล นอกเหนือจากที่จำแนกเป็นชุมชนเมือง โดยมีขนาดประชากรในเขตชุมชนเมือง ๗๔๑,๗๘๒ คน หรือคิดเป็นสัดส่วนร้อยละ ๓๙.๙๓ ของประชากรทั้งหมด และประชากรในเขตชนบท ๑,๑๑๕,๖๔๗ คน หรือคิดเป็นสัดส่วนร้อยละ ๖๐.๐๖ ของประชากรทั้งหมด	- รูปแบบการตั้งถิ่นฐานหลักในอนาคต ได้แก่ แบบรวมกลุ่ม (Clustered Pattern) บริเวณเมืองหลักปัจจุบัน และแบบเชิงเส้น (Linear Pattern) บริเวณส่วนขยายเมือง - เมืองศูนย์กลางหลัก ได้แก่ ศูนย์กลางเมืองอุบลราชธานี และศูนย์กลางเมืองวารินชำราบ มีบทบาทสำคัญเป็นศูนย์กลางธุรกิจการค้าการบริการของจังหวัด เมืองศูนย์กลางรอง ได้แก่ ศูนย์กลางเมืองพิบูลมังสาหาร ศูนย์กลางเมืองเดชอุดม ศูนย์กลางเมืองตระการพืชผล และศูนย์กลางเมืองเขมราฐ มีบทบาทในการกระจายการให้บริการพาณิชยกรรม และการบริการในพื้นที่บริเวณด้านทิศตะวันออก ทิศเหนือ และทิศใต้ของจังหวัด โดยให้บริการพื้นที่ชุมชนและประชากรของอำเภอข้างเคียงเป็นหลัก - โครงสร้างระบบเมืองที่มีการกระจายตัวในเชิงจำนวนได้ดี อย่างไรก็ตาม เมื่อพิจารณาในเชิงกายภาพและตำแหน่งที่ตั้ง พบว่า เมืองลำดับที่ ๑ ๒ และ ๓ ยังคงกระจุกตัวและเกาะกลุ่มในบริเวณเมืองศูนย์กลางหลักระดับจังหวัดและอำเภอขนาดใหญ่ ส่งผลให้ระบบเมืองขาดการเชื่อมโยงและกระจายการให้บริการที่

ข้อมูลการพัฒนาเมือง	ผลการวิเคราะห์	ผลกระทบด้านการพัฒนาเมือง
		<p>ครอบคลุมและมีประสิทธิภาพระหว่างเมืองหลักและรองลำดับที่ ๑ ๒ และ ๓ กับเมืองลำดับที่ ๔ ซึ่งเป็นเมืองขนาดเล็กและกระจายตัวอยู่ทั่วทั้งจังหวัด และประชาชนในพื้นที่ชุมชนเมืองขนาดเล็กและชุมชนชนบทจำเป็นต้องพึ่งพาบริการของเมืองศูนย์กลางหลักเป็นสำคัญ</p>
<p>ประชากร</p>	<ul style="list-style-type: none"> - ชุมชนเมืองในจังหวัดอุบลราชธานี ๗๒ แห่ง มีจำนวนประชากรทั้งสิ้น ๗๔๑,๗๘๒ คน คิดเป็นร้อยละ ๓๙.๙๓ อำเภอเมืองอุบลราชธานี มีสัดส่วนประชากรชุมชนเมืองมากที่สุด คือ ร้อยละ ๘๔.๑๒ รองลงมา คือ อำเภอสว่างวีระวงศ์ และอำเภวารินชำราบ (ร้อยละ ๘๑.๕๙ และ ๗๙.๖๖) - ชุมชนชนบทในจังหวัดอุบลราชธานี ๑๖๖ แห่ง มีจำนวนประชากรทั้งสิ้น ๑,๑๑๕,๖๔๗ คน หรือคิดเป็นร้อยละ ๖๐.๐๖ ของประชากรจังหวัดอุบลราชธานี อำเภอคอนมดแดง อำเภอทุ่งศรีอุดม มีสัดส่วนประชากรชุมชนชนบทมากที่สุด คิดเป็นร้อยละ ๑๐๐.๐๐ รองลงมา คือ อำเภอม่วงสามสิบ และอำเภอศรีเมืองใหม่ (ร้อยละ ๙๖.๐๗ และ ๙๓.๙๑) - อัตราส่วนจำนวนประชากรชนบทซึ่งเป็นกำลังการผลิตภาคเกษตรเลี้ยงประชากรเมือง พบว่า มีสัดส่วน ๒ : ๑ คือ ประชากรในเขตชุมชนชนบท ๒ คน ต่อประชากรในเขตชุมชนเมือง ๑ คน สัดส่วนดังกล่าวมีแนวโน้มลดลง 	<ul style="list-style-type: none"> - แนวโน้มของสัดส่วนระหว่างประชากรชนบทต่อประชากรเมืองที่ลดลง แสดงให้เห็นว่ามีการขยายตัวของเมืองอย่างต่อเนื่อง - การขยายตัวของชุมชนเมืองย่อมส่งผลกระทบต่อพื้นที่เกษตรกรรม และพื้นที่อนุรักษ์ หรือพื้นที่ป่าไม้ให้ลดน้อยลง เนื่องจากความต้องการใช้ประโยชน์ที่ดินที่มากขึ้น - การวางแผนรองรับการขยายตัวของเมืองจึงเป็นสิ่งจำเป็นและเร่งด่วน เพื่อการจัดระเบียบของพื้นที่ และการจัดสรรโครงสร้างพื้นฐานของรัฐให้เพียงพอ - การส่งเสริมด้านการเกษตรกรรม ไม่ว่าจะเป็นการประกันราคา ระบายตลาดที่เป็นธรรมกับเกษตรกร การจัดระบบประเพณีที่ดี เพื่อป้องกันปัญหาการออกจากภาคการเกษตรกรรม เพื่อให้ได้ผลผลิตที่สามารถรองรับกับความต้องการของประชากรภายในเมืองได้เพียงพอ และเพื่อรักษาฐานการผลิตด้านการเกษตร ที่เป็นฐานการผลิตที่สำคัญของจังหวัดอุบลราชธานี
<p>พื้นที่เสี่ยงภัย</p>	<p>อุทกภัย</p> <ul style="list-style-type: none"> - จังหวัดอุบลราชธานี เกิดน้ำท่วมบ่อยครั้งบริเวณริมฝั่งแม่น้ำมูล ในอำเภอเมืองอุบลราชธานีและอำเภวารินชำราบ ซึ่งตั้งอยู่ในบริเวณที่ได้รับอิทธิพลทั้งจากแม่น้ำชีและแม่น้ำมูล นอกจากนี้ ยังได้รับผลกระทบจากสภาพเกาะแก่งธรรมชาติในลำน้ำมูลบริเวณท้ายอำเภอพิบูลมังสาหาร ซึ่งกีดขวางการไหลของน้ำในลำน้ำ - จังหวัดอุบลราชธานีมีพื้นที่เสี่ยงต่อการเกิดน้ำท่วมซ้ำซากใน ๑๗ อำเภอ โดยเป็นพื้นที่เสี่ยงต่อการเกิดน้ำท่วมซ้ำซากในระดับต่ำ (น้ำท่วมขังไม่เกิน ๓ ครั้ง ในรอบ ๑๐ ปี) ๑๒ อำเภอ ๗๐ ตำบล ระดับปานกลาง (น้ำท่วมขัง ๔-๗ ครั้ง ในรอบ ๑๐ ปี) 	<ul style="list-style-type: none"> - พื้นที่เสี่ยงอุทกภัยเกิดบ่อยตามลำน้ำมูลและลำน้ำชี ซึ่งผ่านบริเวณศูนย์กลางหลักของจังหวัด คือ อำเภอเมืองอุบลราชธานี และอำเภวารินชำราบ ทำให้การกำหนดการใช้ประโยชน์ที่ดินเพื่อพัฒนาบริเวณศูนย์กลางของจังหวัดต้องมีมาตรการรองรับปัญหาอุทกภัยอย่างเหมาะสม

ข้อมูลการพัฒนาเมือง	ผลการวิเคราะห์	ผลกระทบด้านการพัฒนาเมือง
	<p>๑๓ อำเภอ ๕๐ ตำบล และระดับสูง (น้ำท่วมขัง ๘-๑๐ ครั้ง ในรอบ ๑๐ ปี) ๖ อำเภอ ๒๔ ตำบล โดยพื้นที่เสี่ยงต่อการเกิดน้ำท่วมซ้ำซากดังกล่าวส่วนใหญ่เป็นที่ราบลุ่มน้ำท่วมถึงตามลำน้ำมูล โดยเฉพาะอย่างยิ่งบริเวณเขตรอยต่อระหว่างอำเภอเมืองอุบลราชธานีและอำเภวารินชำราบ ซึ่งเป็นบริเวณที่แม่น้ำชีได้มาบรรจบกับแม่น้ำมูลแล้ว</p> <p>ภัยแล้ง</p> <ul style="list-style-type: none"> - จังหวัดอุบลราชธานีมีพื้นที่เสี่ยงต่อการเกิดภัยแล้งในระดับสูง ๒ อำเภอ คือ อำเภอ น้ำยืน ๓ หมู่บ้าน และอำเภอน้ำขุ่น ๑๔ หมู่บ้าน เสี่ยงในระดับปานกลาง ๑๙ อำเภอ ๗๒๖ หมู่บ้าน เสี่ยงในระดับน้อย ๑๒ อำเภอ ๔๔๕ หมู่บ้าน และเสี่ยงในระดับน้อยมาก ๒๕ อำเภอ ๘๔๘ หมู่บ้าน 	<ul style="list-style-type: none"> - พื้นที่ตอนกลาง ด้านทิศตะวันตก และ ด้านทิศใต้ ของจังหวัดอุบลราชธานีจะมีปัญหาภัยแล้งในระดับปานกลาง ซึ่งต้องมีการบริหารจัดการน้ำอย่างเหมาะสม ซึ่งพื้นที่ตอนกลางที่เป็นศูนย์กลางหลักจะประสบปัญหาทั้งอุทกภัยและภัยแล้ง ส่วนพื้นที่ตอนใต้ของจังหวัดจะประสบปัญหาภัยแล้งมาก ดังนั้นไม่ควรกำหนดเมืองที่มีความหนาแน่นมากในบริเวณดังกล่าว
	<p>สิ่งแวดล้อม</p> <ul style="list-style-type: none"> - แม่น้ำมูลและแม่น้ำชีซึ่งเป็นลุ่มน้ำสำคัญในจังหวัดอุบลราชธานีมีโรงงานอุตสาหกรรมเข้าไปตั้งบ้าง มีการขุดทรายไปขาย เกิดปัญหาสิ่งแวดล้อม - การแก้ไขปัญหามลพิษจากการประกอบการอุตสาหกรรมที่กระจายตัวตามแนวถนนสายหลัก - ควรเพิ่มแหล่งท่องเที่ยวเชิงวัฒนธรรมตามแนวอำเภอเมืองอุบลราชธานี - อำเภอเขื่องใน เพราะบริเวณนี้มีความโดดเด่นทางวัฒนธรรม แต่ต้องมีการประชาสัมพันธ์ให้ดีกว่าก่อน - พื้นที่ลำน้ำตามธรรมชาติทุกแห่ง พื้นที่ลุ่มสำหรับรองรับน้ำทุกแห่ง มีความสำคัญต่อระบบบริหารจัดการน้ำทั้งสิ้น ดังนั้นต้องมีมาตรการควบคุมและรักษาพื้นที่ลำน้ำไว้ให้ได้อย่างยั่งยืน 	<ul style="list-style-type: none"> - กำหนดพื้นที่พัฒนาและพื้นที่อนุรักษ์ให้เหมาะสม - การบริหารจัดการทรัพยากรน้ำ ทั้งการพัฒนาแหล่งกักเก็บน้ำ ขุดลอกลำคลอง การควบคุมกิจกรรมที่ส่งผลกระทบต่อแนวแหล่งน้ำ และการส่งเสริมมาตรการเพื่อสงวนรักษาพื้นที่ป่าต้นน้ำ - การกำหนดเขตพัฒนาพื้นที่อุตสาหกรรมและย่านการผลิตที่เหมาะสมและสอดคล้องกับห่วงโซ่อุปทาน และควบคุมสภาพแวดล้อมโดยรอบเพื่อป้องกันผลกระทบต่อพื้นที่โดยรอบย่านอุตสาหกรรม

ข้อมูลการพัฒนาเมือง	ผลการวิเคราะห์	ผลกระทบด้านการพัฒนาเมือง
<p>การคมนาคมขนส่งและระบบโลจิสติกส์</p>	<p>ระบบถนนโครงข่าย</p> <ul style="list-style-type: none"> - เมื่อกำหนดให้อำเภอเมืองอุบลราชธานี และอำเภอวารินชำราบเป็นศูนย์กลาง พบว่ารูปแบบของถนนโครงข่ายที่เป็นแนวรัศมีออกจากศูนย์กลางจะเป็นถนนสายหลักระหว่างเมือง ส่วนถนนในแนวตัดขวางเมือง ในแนววงแหวนเลียบเขตชายแดนหรือถนนในแนวอื่นๆ ส่วนใหญ่จะเป็นถนนสายรองทั้งหมด - ทางหลวงแผ่นดินหมายเลข ๒๔ ๒๑๒ ๒๒๖ ๒๑๗๘ และ ๒๐๕๐ มีปริมาณจราจรประมาณ ๑๐,๐๐๐ - ๒๐,๐๐๐ คันต่อวัน ซึ่งเส้นทางทั้งหมด จะเป็นถนนในแนวรัศมีเมื่อกำหนดให้อำเภอเมืองอุบลราชธานี และอำเภอวารินชำราบเป็นศูนย์กลาง - ทางหลวงแผ่นดินหมายเลข ๒๓ และ ๒๑๗ มีปริมาณจราจรประมาณ ๕,๐๐๐ - ๑๐,๐๐๐ คันต่อวัน ซึ่งพบว่าการเดินทางไปยังอำเภอสรินธรมีปริมาณจราจรไม่สูงมากนัก 	<ul style="list-style-type: none"> - กำหนดบทบาทและรูปแบบของถนนโครงข่ายให้เหมาะสม โดยต้องแยกกิจกรรมด้านโลจิสติกส์ออกจากกิจกรรมในชีวิตประจำวันของประชาชน โดยระบบ โลจิสติกส์ต้องใช้ระบบถนนสายประธานและสายหลักระหว่างเมืองที่ต้องเชื่อมต่อกับสนามบิน สถานีรถไฟ ได้อย่างเป็นระบบ - เพิ่มความจุของถนนโครงข่ายตามแนวรัศมีเพื่อรองรับปริมาณจราจร โดยอย่างน้อยต้องมีขนาด ๔ ช่องจราจร มีการควบคุมกิจกรรมข้างทางไม่ให้เกาะตัวหนาแน่น บริเวณที่ถนนสายหลักผ่ากลางชุมชนหนาแน่น ต้องมีแนวถนนเลียบเมืองมารองรับอย่างเหมาะสม - พัฒนาระบบถนนสายรองตามแนวริมแม่น้ำโขง เขมราฐ - ศรีเมืองใหม่ - โขงเจียม - สรินธร ให้เป็นเส้นทางรองรับกิจกรรมการท่องเที่ยวเป็นหลัก เนื่องจากบริเวณดังกล่าว มีแหล่งท่องเที่ยวด้านวัฒนธรรมและโบราณสถาน แหล่งท่องเที่ยวทางธรรมชาติ ที่เป็นเอกลักษณ์ของจังหวัดตั้งอยู่ - กำหนดการเชื่อมต่อกับด้านชายแดนทุกแห่งด้วยระบบถนนโครงข่าย ที่เหมาะสมตามบทบาทของด้านชายแดนแต่ละแห่ง
	<p>ระบบขนส่งทางน้ำ</p> <ul style="list-style-type: none"> - การขนส่งผู้โดยสารทางน้ำส่วนใหญ่มีวัตถุประสงค์เพื่อการท่องเที่ยวตามแนวแม่น้ำโขง โดยมีท่าเรือให้บริการ ๕ แห่ง มีผู้ใช้บริการประมาณ ๙๗,๘๒๐ คนต่อปี มีเรือให้บริการประมาณ ๑๐๘ ลำ 	<ul style="list-style-type: none"> - การท่องเที่ยวตามแม่น้ำโขงยังมีแนวโน้มที่ดี แต่ต้องมีการให้บริการที่สะดวกมากขึ้น และควรมีการปรับปรุงพื้นที่ท่าเทียบเรือให้ได้มาตรฐาน
	<p>การขนส่งระบบราง</p> <ul style="list-style-type: none"> - ปัจจุบันสถานีให้บริการในจังหวัดอุบลราชธานี ๔ แห่ง มีปริมาณผู้โดยสารประมาณ ๖๑๖,๕๐๘ คนต่อปี มีสถานีรถไฟอุบลราชธานีเป็นสถานีที่มีผู้โดยสารมากที่สุด - การขนส่งสินค้ายังมีปริมาณน้อยเพียง ๙๘๕.๕๕ ตันต่อปี โดยขนส่งสินค้าที่สถานีรถไฟอุบลราชธานีเป็นส่วนใหญ่ 	<ul style="list-style-type: none"> - พื้นที่ตั้งของสถานีรถไฟจะต้องมีการเปลี่ยนแปลงโดยเฉพาะบริเวณสำหรับการขนส่งสินค้า เพราะปัจจุบันบริเวณสถานีรถไฟอุบลราชธานี ไม่สามารถใช้งานได้ อย่างมีประสิทธิภาพ

ข้อมูลการพัฒนาเมือง	ผลการวิเคราะห์	ผลกระทบด้านการพัฒนาเมือง
	<ul style="list-style-type: none"> - ตำแหน่งของสถานีรถไฟอุบลราชธานีตั้งอยู่ในเขตชุมชนหนาแน่นของอำเภอวารินชำราบ 	<ul style="list-style-type: none"> - โครงการพัฒนารถไฟรางคู่จะส่งผลกระทบต่อพฤติกรรมการใช้ระบบรางอย่างมาก ตำแหน่งสถานีต่างๆ ต้องมีความสอดคล้องกับโครงการนี้ที่เชื่อมโยงได้ทั้งแนว นครราชสีมา - สุรินทร์ - ศรีสะเกษ - อุบลราชธานี และแนวอุบลราชธานี - มุกดาหาร
	<p>ระบบขนส่งทางอากาศ</p> <ul style="list-style-type: none"> - ท่าอากาศยานนานาชาติอุบลราชธานีมีจำนวนเที่ยวบินประมาณ ๑๐,๙๔๗ เที่ยวบินต่อปี มีผู้โดยสารประมาณ ๑,๔๖๖,๕๙๘ คนต่อปี มีปริมาณสินค้าประมาณ ๒.๔ ตันต่อปี - แนวโน้มจากอดีตพบว่า จำนวนเที่ยวบินและจำนวนผู้โดยสารมีแนวโน้มเพิ่มขึ้น โดยเฉลี่ยประมาณร้อยละ ๒๕ - ๓๐ ต่อปี ซึ่งเป็นแนวโน้มที่สูงมาก ส่วนการขนส่งสินค้ามีแนวโน้มเพิ่มขึ้นประมาณร้อยละ ๑๐ - ๑๕ ต่อปี ทำให้ปัจจุบันท่าอากาศยานนานาชาติอุบลราชธานีมีความแออัด 	<ul style="list-style-type: none"> - ท่าอากาศยานตั้งอยู่ใกล้เขตชุมชน การเข้าถึงจะต้องผ่านเขตชุมชนและใช้ถนนสายรอง มีความล่าช้าในการเดินทางอย่างมาก ดังนั้นต้องเพิ่มความสามารถในการเข้าถึงด้วยระบบถนนโครงข่ายสายหลัก - ควรพัฒนาความสามารถในการให้บริการในอาคารที่พักผู้โดยสาร นอกจากนั้นควรพัฒนาระบบขนส่งสาธารณะเพื่อเป็นทางเลือกให้ประชาชนในการเข้าสู่สนามบิน
	<p>การขนส่งผ่านด่านชายแดน</p> <ul style="list-style-type: none"> - จังหวัดอุบลราชธานีมีจุดผ่านแดนถาวร ๒ จุด คือ จุดผ่านแดนถาวรบ้านปากแซง และจุดผ่านแดนถาวรช่องเม็ก และมีจุดผ่อนปรน ๕ จุด สินค้าส่งออกที่สำคัญ ได้แก่ น้ำมันเชื้อเพลิง วัสดุก่อสร้าง สินค้าอุปโภคบริโภค เครื่องจักรการเกษตร - มีมูลค่าการค้าชายแดนรวมประมาณ ๑๕,๐๐๐ ล้านบาทต่อปี โดยด่านชายแดนช่องเม็ก เป็นด่านที่มีมูลค่าสูงสุด ส่วนด่านชายแดนอื่นจะมีมูลค่าไม่สูงมากนักเมื่อเปรียบเทียบกับด่านชายแดนช่องเม็ก และแนวโน้มมูลค่าการค้าชายแดนเพิ่มขึ้นเล็กน้อยเท่านั้น - การผ่านแดนยังมีปัญหาด้านระบบโครงสร้างพื้นฐานที่ให้บริการ ทำให้การพัฒนายังไม่เติบโตมากนัก มีด่านชายแดนช่องเม็กเพียงแห่งเดียวที่มีถนนสายหลักเชื่อมต่อถึง ส่วนด่านชายแดนอื่นๆ จะมีเพียงระบบถนนสายรองเท่านั้น และด่านชายแดนริมแม่น้ำโขง จำเป็นต้องใช้เรือในการขนส่ง มีปัญหาในช่วงน้ำขึ้น - น้ำลง ที่ต้องขนสินค้าผ่านตลิ่งที่มีความลึกประมาณ ๔๐ เมตร ทำให้เป็นข้อจำกัดในการพัฒนา 	<ul style="list-style-type: none"> - ต้องมีการพัฒนาระบบโครงสร้างพื้นฐานในพื้นที่ชายแดนอย่างเหมาะสม ตามข้อเสนอของผังพื้นที่เฉพาะชุมชนชายแดนบ้านปากแซง ผังพื้นที่เฉพาะชุมชนชายแดนช่องเม็ก และผังพื้นที่เฉพาะชุมชนชายแดนช่องอานม้า ของกรมโยธาธิการและผังเมือง

ข้อมูลการพัฒนาเมือง	ผลการวิเคราะห์	ผลกระทบด้านการพัฒนาเมือง
สาธารณูปโภค	ด้านพลังงานไฟฟ้า <ul style="list-style-type: none"> - การให้บริการพลังงานไฟฟ้ามีความเพียงพอให้บริการได้ทุกอำเภอ - จำนวนผู้ใช้ไฟฟ้าปี พ.ศ.๒๕๖๓ มี ๕๕๖,๙๑๔ ราย มีแนวโน้มเพิ่มขึ้นเฉลี่ยร้อยละ ๓.๘ ต่อปี ส่วนปริมาณการใช้ไฟฟ้า ปี ๒๕๖๓ มี ๑,๔๓๐ ล้านกิโลวัตต์ - ชั่วโมง มีแนวโน้มเพิ่มขึ้นเฉลี่ยร้อยละ ๑๐.๔ ต่อปี - กลุ่มบ้านพักอาศัยเป็นกลุ่มที่ใช้พลังงานไฟฟ้าสูงที่สุดเมื่อเปรียบเทียบกับกลุ่มอื่นๆ 	<ul style="list-style-type: none"> - การให้บริการสามารถเข้าถึงได้ทุกพื้นที่ แต่แนวโน้มการใช้ไฟฟ้าสูงขึ้นอย่างต่อเนื่อง อาจเป็นอุปสรรคต่อการพัฒนาได้ในอนาคต - ปัจจุบันกลุ่มบ้านพักอาศัยเป็นกลุ่มที่มีปริมาณการใช้ไฟฟ้าสูงที่สุด แต่การพัฒนาด้านอุตสาหกรรมและพาณิชย์กรรมในอนาคตอาจส่งผลต่อปริมาณการใช้ไฟฟ้าที่สูงขึ้นอย่างมาก จำเป็นต้องพัฒนาระบบไฟฟ้าให้เพียงพอ - การไฟฟ้าส่วนภูมิภาคมีความพร้อมในการผลิตเพื่อให้บริการทั้งในประเทศไทย และประเทศกัมพูชา แต่อาจมีข้อจำกัดด้านอื่นบางประการที่ส่งผลกระทบต่อการผลิตกระแสไฟฟ้าได้
	ด้านน้ำประปา <ul style="list-style-type: none"> - ปี พ.ศ.๒๕๕๘ การประปาส่วนภูมิภาคมีผู้ใช้บริการทั้งสิ้น ๖๙,๙๐๖ ราย มีกำลังผลิตประมาณ ๒๕,๖๘๐ ลูกบาศก์เมตรต่อวัน - จำนวนหมู่บ้านที่ยังไม่มีระบบประปาเข้าถึงมี ๑๑๘ หมู่บ้าน ใน ๒๑ อำเภอ ในช่วงหน้าแล้งจะมีปัญหาแหล่งน้ำดิบสำหรับผลิตน้ำประปา - แหล่งน้ำดิบมีโอกาสปนเปื้อนจากกิจกรรมต่างๆ ได้ เนื่องจากขาดระบบบำบัดน้ำเสียที่เหมาะสม 	<ul style="list-style-type: none"> - การเข้าถึงของระบบน้ำประปาในพื้นที่ต่างๆยังไม่เหมาะสม การพัฒนาชุมชนใหม่ให้มีความหนาแน่น อาจเกิดปัญหาการขาดแคลนน้ำได้ - แม่น้ำโขงอาจเป็นแหล่งน้ำดิบแห่งใหม่ได้ ซึ่งจะสามารถเพิ่มศักยภาพ การเข้าถึงของระบบน้ำประปาได้
	ด้านการกำจัดขยะมูลฝอย <ul style="list-style-type: none"> - ปริมาณขยะมูลฝอยในจังหวัดปี พ.ศ.๒๕๕๘ มีปริมาณ ๔๒๖,๗๑๗.๘๕ ตันต่อปี องค์การปกครองส่วนท้องถิ่นให้บริการเก็บขยะมี ๑๐๗ แห่ง จาก ๒๓๘ แห่ง ทั่วทั้งจังหวัด และมีปริมาณขยะสะสมที่ไม่สามารถกำจัด และนำไปใช้ประโยชน์ได้ประมาณ ๘๑,๗๔๕.๖๐ ตันต่อปี 	<ul style="list-style-type: none"> - พื้นที่กำจัดขยะในปัจจุบันยังไม่สามารถรองรับกับปริมาณขยะได้ แต่ปัญหาในปัจจุบันยังไม่รุนแรงมากเนื่องจากส่วนใหญ่ปริมาณขยะยังไม่มาก เป็นผลจากกิจกรรมมีความหนาแน่นน้อย แต่ในอนาคตในกรณีที่มีเมืองเติบโตขึ้นจะส่งผลเสียอย่างแน่นอนในกรณีที่ไม่มีการรองรับ - ในอนาคตมีแนวคิดในการจัดกลุ่มกำจัดขยะมูลฝอยจำนวน ๖ แห่ง คือ เทศบาลเมืองวารินชำราบ เทศบาลเมืองพิบูลมังสาหาร เทศบาลเมืองเดชอุดม เทศบาล

ข้อมูลการพัฒนาเมือง	ผลการวิเคราะห์	ผลกระทบด้านการพัฒนาเมือง
	<ul style="list-style-type: none"> - สถานที่กำจัดขยะแบบถูกสุขลักษณะมีเพียง ๔ แห่งเท่านั้น คือ เทศบาลนคร อุบลราชธานี เทศบาลเมืองวารินชำราบ เทศบาลเมืองพิบูลมังสาหาร และเทศบาลเมืองเดชอุดม - ขยะเป็นพิษและขยะติดเชื้อจะมีพื้นที่กำจัดได้แต่ค่อนข้างจะเต็มประสิทธิภาพแล้ว ถ้ามีปริมาณสูงขึ้นอาจเป็นปัญหาได้ <p>ด้านการกำจัดน้ำเสีย</p> <ul style="list-style-type: none"> - ปัจจุบันจังหวัดอุบลราชธานีมีสถานบำบัดน้ำเสีย ๒ แห่ง คือ เทศบาลนคร อุบลราชธานี รองรับได้ ๒๒,๐๐๐ ลบ.ม.ต่อวัน แต่มีน้ำเสียมาบำบัด ๑๕,๐๐๐ ลบ.ม.ต่อวัน และเทศบาลเมืองวารินชำราบ รองรับได้ ๖,๕๐๐ ลบ.ม.ต่อวัน แต่มีน้ำเสียมาบำบัด ๒,๘๐๐ ลบ.ม.ต่อวัน 	<p>ตำบลบุณฑริก องค์การบริหารส่วนจังหวัดอุบลราชธานี (ตั้งที่อำเภอม่วงสามสิบ) และเทศบาลเมืองเขมราฐ (อาจตั้งที่อำเภอกุดข้าวปุ้น หรืออำเภอเขมราฐ) ซึ่งจะรองรับปริมาณขยะได้</p> <ul style="list-style-type: none"> - แนวโน้มของปริมาณน้ำเสียจะเกิดขึ้นที่ชุมชนหลัก อาทิ อำเภอเดชอุดม อำเภอตะกั่วป่า อำเภอวารินชำราบ บริเวณด้านชายแดนที่มีแหล่งกิจกรรมหนาแน่น ซึ่งบริเวณดังกล่าวยังไม่มีระบบบำบัดน้ำเสียไว้รองรับการให้บริการ
<p>สาธารณสุขการ</p>	<p>สถานศึกษา</p> <ul style="list-style-type: none"> - สถานศึกษาในจังหวัดอุบลราชธานีมี ๑,๒๗๔ แห่ง เกือบทุกอำเภอมีอัตราส่วนนักเรียนต่อห้อง น้อยกว่า ๓๐ คนต่อห้องเรียน ในส่วนอัตราส่วนนักเรียนต่อครูในระดับประถมศึกษา และมีมัธยมศึกษาอัตราส่วนนักเรียนต่อครูน้อยกว่า ๒๕ คนต่อครู ๑ คน - มีนักเรียนจากประเทศเพื่อนบ้านเข้ามาใช้บริการสถานศึกษาตามแนวชายแดนของจังหวัดอุบลราชธานีในปริมาณพอสมควร <p>การสาธารณสุข</p> <ul style="list-style-type: none"> - จังหวัดอุบลราชธานีมีสถานบริการสาธารณสุขของรัฐ (สังกัดกระทรวงสาธารณสุข) และเอกชนจำนวน ๓๑ แห่ง มีจำนวนเตียงรวมกัน เท่ากับ ๒,๗๒๙ เตียง เป็นโรงพยาบาลสังกัดกระทรวงสาธารณสุข ๒๗ แห่ง และเอกชน ๔ แห่ง 	<ul style="list-style-type: none"> - การพิจารณาเพื่อรองรับนักเรียนจากประเทศเพื่อนบ้านจะเป็นสิ่งสำคัญ เนื่องจากการเปิด AEC จะส่งผลให้นักเรียนจากประเทศเพื่อนบ้านเข้ามามากขึ้น ซึ่งในเชิงกายภาพยังสามารถรองรับได้ แต่ในเชิงบุคลากรและการบริหารจัดการจะมีปัญหา - แนวโน้มการรักษาพยาบาลในอนาคตจะต้องรองรับคนไข้จากประเทศเพื่อนบ้านด้วย ทำให้สถานบริการสาธารณสุขอาจเกิดปัญหาการให้บริการได้ ซึ่งในเชิงกายภาพยังสามารถรองรับได้ แต่ในเชิงบุคลากรและการบริหารจัดการจะมีปัญหา

ข้อมูลการพัฒนาเมือง	ผลการวิเคราะห์	ผลกระทบด้านการพัฒนาเมือง
	<ul style="list-style-type: none"> - โรงพยาบาลสังกัดกระทรวงอื่นๆ คือ กระทรวงกลาโหม มี ๒ แห่ง ได้แก่ โรงพยาบาลค่ายสรรพสิทธิประสงค์และโรงพยาบาลกองบิน ๒๑ โดยมีจำนวนเตียงรวมกัน ๒๑๐ เตียง - การกระจายตัวของสถานบริการสาธารณสุขสามารถเข้าถึงได้ทุกชุมชน <p>ตลาด</p> <ul style="list-style-type: none"> - มีตลาดให้บริการในทุกอำเภออย่างเพียงพอ 	<ul style="list-style-type: none"> - ปรับปรุงคุณภาพการเก็บขยะและการบำบัดน้ำเสียในพื้นที่ตลาดทุกบริเวณให้ได้มาตรฐาน
<p>ความต้องการของประชาชน</p>	<p>ด้านสังคม</p> <ul style="list-style-type: none"> - ควรกำหนดเขตพื้นที่ (Zoning) เพื่อการใช้ประโยชน์ด้านอุตสาหกรรมให้เหมาะสม เพราะไม่ต้องการให้เกิดการใช้ที่ดินที่ปะปนกัน โดยเฉพาะตามแนวถนนสายหลักทางหลวงแผ่นดินหมายเลข ๒๑๒ - จุดผ่านแดนทุกจุดมีบทบาทที่ต่างกัน เช่น เขมราฐ เป็นการขนส่งทางน้ำ ชองเม็ก เป็นการขนส่งทางถนน ชองตาอู เป็นการขนส่งสินค้าเกษตร ชองอานม้า เป็นการเชื่อมต่อกับประเทศกัมพูชา เป็นต้น การพัฒนาส่งเสริมศักยภาพของด่านต่างๆ ให้เหมาะสม - เมื่อพิจารณาระบบการเชื่อมโยงของจังหวัดอุบลราชธานีจะพบว่า อำเภอเมืองอุบลราชธานี และอำเภวารินชำราบจะมีลักษณะเป็นศูนย์กลาง โดยมีการเชื่อมโยงในแนวรัศมีออกไป ดังนั้นควรกำหนดบทบาทการเชื่อมโยงในจังหวัดตามแนวเส้นทางให้ชัดเจน แนวไหนจะเป็นท้องเที่ยว แนวไหนจะเป็นการค้าชายแดน เป็นต้น เพื่อให้แต่ละบริเวณจะได้มีทิศทางการพัฒนาอย่างชัดเจน <p>ด้านคมนาคมขนส่งและโครงสร้างพื้นฐาน</p> <ul style="list-style-type: none"> - รถบรรทุกที่ผ่านด่านชายแดนช่องเม็กหรือช่องตาอู มักจะมาใช้เส้นทางอำเภอบุญศรี - อำเภอนาจะหลวย - อำเภอน้ำยืน - อำเภอน้ำขุ่น เพื่อผ่านไปยังจังหวัดศรีสะเกษ ต่อเนื่องทางหลวงแผ่นดินหมายเลข ๒๔ ดังนั้นควรมีการขยายเส้นทางให้เหมาะสม 	<ul style="list-style-type: none"> - การควบคุมการใช้ประโยชน์ที่ดินบริเวณต่างๆ ทั้งเกษตรกรรม ชุมชน อุตสาหกรรม และที่โล่งว่าง เพื่อป้องกันผลกระทบและข้อขัดแย้ง - การควบคุมการใช้ประโยชน์ที่ดินรอบแหล่งทรัพยากรธรรมชาติที่สำคัญ ทั้งป่าไม้ และแหล่งน้ำ - วางบทบาทของจุดผ่านแดนให้เหมาะสมกับศักยภาพและโอกาสการพัฒนา - ต้องมีการวิเคราะห์เพื่อกำหนดบทบาทของแต่ละอำเภอให้ชัดเจน มีการบูรณาการข้อมูลในทุกมิติ <ul style="list-style-type: none"> - ศึกษาและกำหนดเส้นทางของระบบโลจิสติกส์ให้เหมาะสม ไม่กระทบต่อชุมชน มีความเชื่อมโยงระหว่างถนนสายหลักและด่านชายแดน

ข้อมูลการพัฒนาเมือง	ผลการวิเคราะห์	ผลกระทบด้านการพัฒนาเมือง
	<ul style="list-style-type: none"> - การหาแหล่งน้ำดิบควรพิจารณาแหล่งน้ำดิบจากแม่น้ำโขง โดยเฉพาะบริเวณที่แม่น้ำโขงไหลผ่าน - สนามบินนานาชาติอุบลราชธานี และสถานีรถไฟอุบลราชธานี ตั้งอยู่บริเวณชุมชนหนาแน่น การเข้าถึงทำได้ยาก ไม่สามารถเชื่อมต่อกับถนนสายหลักได้โดยตรง เป็นคอขวดของระบบคมนาคม - มีแนวคิดในการพัฒนาพื้นที่บริเวณรางรถไฟที่ติดกับแนวถนนเลี่ยงเมืองอุบลราชธานีให้เป็นศูนย์การขนส่งสินค้าระบบราง เพื่อแยกสถานีขนส่งผู้โดยสารออกจากขนส่งสินค้า - ควรทำถนนเลี่ยงเมืองบริเวณที่ถนนสายหลักผ่านเขตชุมชนหนาแน่นในหลายบริเวณ เช่น อำเภอเมืองใน อำเภอม่วงสามสิบ อำเภอตระการพืชผล อำเภอเดชอุดม เป็นต้น เพราะสภาพถนนมีความเป็นคอขวด และบางบริเวณถนนก็ขวางทางน้ำ เกิดปัญหาน้ำท่วม - สถานที่กำจัดขยะมีความจำเป็น แต่ก็มีปัญหาเรื่องสถานที่ตั้ง เพราะประชาชนไม่ต้องการให้อยู่ใกล้บ้านตนเอง แต่อย่างไรก็ตามควรกำหนดบริเวณที่มีความเหมาะสมไว้ในพื้นที่ - การบริการด้านสาธารณสุข ด้านการศึกษา หรือการบริการพื้นฐานทั่วไป ในชีวิตประจำวันจะมีประชากรแฝงจากประเทศเพื่อนบ้านเข้ามาใช้บริการด้วย ทำให้การเตรียมให้บริการอาจไม่เพียงพอในอนาคต เพราะไม่สามารถคาดการณ์จำนวนได้แน่นอน นอกจากนั้นประชากรแฝงบางส่วนก็เข้ามาใช้บริการแบบไม่เสียค่าใช้จ่ายเนื่องจากไม่มีเงิน แต่ก็ต้องให้บริการด้วยหลักมนุษยธรรม 	<ul style="list-style-type: none"> - ควรเสนอการพัฒนาระบบถนนโครงข่ายสายหลักให้เข้าถึงพื้นที่สนามบินนานาชาติอุบลราชธานี ส่วนบริเวณสถานีรถไฟอาจต้องปรับตำแหน่ง สถานีหลักให้อยู่บริเวณแนวถนนเลี่ยงเมืองซึ่งเป็นถนนสายหลัก - ชุมชนเมืองหนาแน่นที่ตั้งอยู่บนถนนสายหลักระหว่างเมืองทุกเส้นทางต้องมีแนวถนนเลี่ยงเมืองอย่างเหมาะสม พร้อมทั้งมีการควบคุมการใช้ประโยชน์ที่ดินตามแนวถนนเลี่ยงเมืองทุกแห่ง ไม่ให้มีกิจกรรมหนาแน่นตามแนวถนน - ส่งเสริมการพัฒนาระบบสาธารณูปการให้เพียงพอและมีความเป็นนานาชาติ
	<p>ด้านการบริหารจัดการน้ำ</p> <ul style="list-style-type: none"> - พื้นที่บริเวณลุ่มน้ำมูลและลุ่มน้ำชี โดยเฉพาะบริเวณที่มาบรรจบกัน จะมีปัญหาอุทกภัยอย่างมาก เป็นปัญหาที่เกิดขึ้นเป็นประจำ ส่งผลกระทบต่อบริเวณแหล่งกำเนิดกิจกรรมที่มีความหนาแน่นที่สุดของจังหวัดอุบลราชธานี 	<ul style="list-style-type: none"> - ควรกำหนดให้บริเวณที่ลุ่มต้ำน้ำท่วมถึงเป็นพื้นที่รองรับน้ำตามสภาพภูมิประเทศ โดยไม่ควรให้มีการถมดินเพื่อก่อสร้างอาคาร เพราะจะทำให้เกิดการเปลี่ยนแปลงการไหลของน้ำได้

ข้อมูลการพัฒนาเมือง	ผลการวิเคราะห์	ผลกระทบด้านการพัฒนาเมือง
	<ul style="list-style-type: none"> - พื้นที่ริมแม่น้ำโขงควรมีการศึกษาเพื่อนำน้ำดิบจากแม่น้ำโขงมาใช้ประโยชน์ และเป็นแหล่งน้ำดิบให้กับอำเภอข้างเคียงที่ไม่ติดแม่น้ำโขงอีกด้วย - ควรมีการกำหนดพื้นที่สำหรับทำแก้มลิง และอ่างเก็บน้ำให้เพียงพอ เนื่องจากจังหวัดอุบลราชธานีประสบปัญหาภัยแล้งอย่างมาก 	<ul style="list-style-type: none"> - ศึกษาความเหมาะสมในการนำแม่น้ำโขงมาใช้ประโยชน์ และกำหนดพื้นที่อนุรักษ์ในบริเวณที่จำเป็น โดยเฉพาะบริเวณที่มีการกำหนดพื้นที่พัฒนาแหล่งน้ำที่ชัดเจนแล้ว เป็นต้น

๓) ด้านการเกษตรกรรม

ตารางที่ ๒ - ๓ ผลการวิเคราะห์ข้อมูลด้านการเกษตรกรรม

ข้อมูลการพัฒนาเมือง	ผลการวิเคราะห์	ผลกระทบด้านการพัฒนาเมือง
เกษตรกรรม	<ul style="list-style-type: none"> - ในปัจจุบันการเติบโตภาคเกษตรกรรม มีการขยายตัวเพิ่มขึ้นอย่างต่อเนื่อง คิดเป็นอัตราการเติบโตเฉลี่ยต่อปี ร้อยละ ๗.๗๘ โดยคิดเป็นอัตราการขยายตัวในรอบ ๑๕ ปี เท่ากับร้อยละ ๒๖.๑๙ ในขณะที่ภาคนอกเกษตร มีอัตราการเติบโตเฉลี่ยต่อปีร้อยละ ๔.๐๔๕ นับว่ามีการขยายตัวมากขึ้นเช่นเดียวกัน แต่ไม่มากนัก - สถานการณ์การผลิตทางการเกษตรของจังหวัดอุบลราชธานีในปัจจุบัน พบว่า ภาคการเกษตรเป็นภาคหลักในโครงสร้างการผลิตของจังหวัดในปี พ.ศ.๒๕๕๗ โดยมีมูลค่าผลิตภัณฑ์มวลรวมภาคเกษตรเท่ากับ ๑๑,๔๗๕ ล้านบาท ส่วนพื้นที่เกษตรกรรม ในจังหวัด มีทั้งสิ้น ๙,๙๑๕.๒๔ ตารางกิโลเมตร หรือ ๖,๑๙๗,๐๒๕ ไร่ คิดเป็นร้อยละ ๖๒.๙๐ ของพื้นที่ทั้งหมด ซึ่งเป็นพื้นที่นาข้าวมากที่สุดถึงร้อยละ ๔๗.๓๒ ของพื้นที่จังหวัด รองลงมา คือ ยางพารา ร้อยละ ๗.๗๘ และมันสำปะหลัง ร้อยละ ๔.๖๐ 	<ul style="list-style-type: none"> - จังหวัดอุบลราชธานีนับว่าเป็นจังหวัดที่มีการขยายตัวทางเศรษฐกิจของภาคเกษตรอย่างต่อเนื่อง เนื่องจากลักษณะทางกายภาพที่เอื้ออำนวย มีความเหมาะสมในเชิงพื้นที่ แต่อย่างไรก็ตาม ภาคเกษตรกรรมต้องได้รับการพัฒนาเทคโนโลยีใหม่ๆ เพื่อให้ภาคเกษตร มีความต่อเนื่องกับภาคอุตสาหกรรม ต้องส่งเสริมการแปรรูปเกษตรกรรม และต้องมีการพัฒนาแหล่งน้ำให้เพียงพอ - เนื่องจากการเกษตรเป็นภาคการผลิตหลักของจังหวัด และสินค้าส่วนใหญ่เป็นพืชเศรษฐกิจ ทำให้ราคาซื้อขายได้นั้นขึ้นอยู่กับตลาดเป็นหลัก ความแปรปรวนของตลาด ทำให้เกษตรกรเปลี่ยนแปลงไปประกอบการเกษตรประเภทอื่นๆ ตามแนวโน้มของตลาดนั่นเอง ดังนั้นแล้วเพื่อการประกอบอาชีพที่ยั่งยืน เกษตรกรจึงควรได้รับความรู้ในการปลูกพืชใช้น้ำน้อย ที่เหมาะสมกับภูมิประเทศ การปลูกพืชหมุนเวียน รวมไปถึงการส่งเสริมการรวมกลุ่มกันของเกษตรกรเพื่อการต่อรองราคา

ข้อมูลการพัฒนาเมือง	ผลการวิเคราะห์	ผลกระทบด้านการพัฒนาเมือง
อุตสาหกรรมเกษตร	<ul style="list-style-type: none"> - จังหวัดอุบลราชธานีมีแนวโน้มด้านอุตสาหกรรมเกษตรที่เพิ่มมากขึ้น โดยเป็นลักษณะของอุตสาหกรรมแปรรูปสินค้าทางการเกษตร ดังนั้น จึงส่งผลให้เกิดการผลิตภาคการเกษตรอย่างต่อเนื่อง 	<ul style="list-style-type: none"> - การพัฒนาการผลิตพืชพลังงานมันสำปะหลัง เพื่อเพิ่มผลผลิต และยกระดับรายได้เกษตรกรให้มีรายได้สูงขึ้นเป็นการเร่งด่วน เนื่องจากปัญหาผลผลิตพืชพลังงานทดแทนตกต่ำ และต้องสนับสนุนให้เกษตรกรปลูกพืชพลังงานทดแทนเพิ่มขึ้น เพื่อสนับสนุนโรงงานที่มีการลงทุนอุตสาหกรรมผลิตมันสำปะหลัง และอ้อยโรงงานแปรรูปเป็นพลังงานทดแทนให้ - การส่งเสริมการปลูกพืชพลังงานอื่นๆ เช่น หญ้าซีเปีย เป็นต้น
การถือครองที่ดิน	<ul style="list-style-type: none"> - ภาคเกษตรมักประสบปัญหากรรมสิทธิ์การถือครองที่ดิน ซึ่งเป็นผลกระทบจากการขยายตัวชุมชน และพัฒนาอุตสาหกรรมในพื้นที่และพื้นที่ข้างเคียง โดยเฉพาะพื้นที่เกษตรกรรมรอบเมืองใหญ่ และพื้นที่เกษตรกรรมที่ใกล้แหล่งคมนาคมติดต่อกับเมืองใหญ่ พื้นที่ใกล้แหล่งพัฒนาพื้นที่อุตสาหกรรม ทำให้ราคาที่ดินสูงขึ้น เกษตรกรส่วนใหญ่ขายที่ดินให้แก่นายทุน ทำให้ไม่มีที่ดินเป็นของตนเอง ต้องเช่าที่ดินทำกิน หรือที่ดินที่นายทุนซื้อไว้ถูกปล่อยทิ้งร้างไม่มีการใช้ประโยชน์ 	<ul style="list-style-type: none"> - แม้จังหวัดอุบลราชธานีจะมีปัญหาหลักเรื่องเอกสารสิทธิ์ที่ดิน ชาวนาส่วนใหญ่ต้องเช่าที่ดินในการประกอบอาชีพ แต่อย่างไรก็ตามในบางพื้นที่อย่างพื้นที่ของสำนักงานปฏิรูปที่ดินเพื่อการเกษตรกรรม ยังมีการช่วยเหลือเกษตรกรให้สามารถประกอบอาชีพในพื้นที่ในระยะยาวได้ รวมไปถึงพื้นที่ในหลายๆ แห่งของจังหวัดยังคงมีความอุดมสมบูรณ์อยู่มาก หากมีการส่งเสริมให้เกิดความถูกต้องในที่ดินทำกิน รวมไปถึงการจัดการระบบชลประทานที่ดี จะช่วยพัฒนาศักยภาพด้านการเกษตรของจังหวัดให้สามารถแข่งขัน หรือทัดเทียมกับพื้นที่อื่นๆ ได้
ความต้องการของประชาชน	<p>ด้านการเกษตรกรรมและการแปรรูปการเกษตร</p> <ul style="list-style-type: none"> - จังหวัดอุบลราชธานี เป็นพื้นที่เกษตรกรรม แหล่งปลูกข้าวหอมมะลิ พืชเศรษฐกิจได้แก่ ยางพารา มันสำปะหลัง รวมถึงการส่งเสริมการปลูกพืชฤดูแล้ง ได้แก่ ข้าวโพดเลี้ยงสัตว์ พืชผักสวนครัว หรือมีแหล่งปลูกบัวในอำเภอตาลสุม จะเห็นได้ว่าจังหวัดอุบลราชธานีเป็นพื้นที่ที่เป็นแหล่งผลิตภาคการเกษตรที่มีศักยภาพ - ปัจจุบันมีโรงงานน้ำตาลเข้ามาลงทุนในพื้นที่ ซึ่งสามารถผลิตเป็นเอทานอลได้ ทำให้เกษตรกรหันมาทำไร้อ้อย เพื่อส่งโรงงานมากขึ้น เนื่องจากมีโรงงานรองรับผลผลิต - จังหวัดอุบลราชธานีมีพื้นที่ หรือที่ดินเพื่อการเกษตรเป็นส่วนใหญ่ แต่ยังพบว่ายังขาดการจัดการน้ำที่ดี ระบบชลประทานที่ไม่ทั่วถึง ทำให้มีปัญหามากไม่ว่าจะเป็นในช่วงน้ำหลาก หรือในช่วงฤดูแล้ง 	<ul style="list-style-type: none"> - ในพื้นที่จังหวัดอุบลราชธานีมีโรงงานแปรรูปโก๋เนื้อเพื่อการส่งออกระดับประเทศอยู่ ซึ่งเป็นโรงงานขนาดใหญ่ และต้องการกำลังแรงงานมาก ส่งผลให้เกิดการจ้างงานทั้งคนในพื้นที่และโดยรอบ รวมไปถึงเป็นตลาดขนาดใหญ่อีกแห่งหนึ่งที่รับซื้อโก๋เนื้อจากเกษตรกรในจังหวัดอุบลราชธานี - โรงงานอีกแห่งหนึ่งที่สร้างงาน และรายได้แก่ทั้งลูกจ้างในโรงงานอุตสาหกรรม และเกษตรกรผู้ปลูกมันสำปะหลัง คือ โรงงานผลิตพลังงานทดแทนไปเอทานอล ที่ต้องใช้มันสำปะหลังเป็นจำนวนมาก ทำให้เกษตรกรในพื้นที่ที่มีแหล่งรับซื้อมันสำปะหลังที่แน่นอน

ข้อมูลการพัฒนาเมือง	ผลการวิเคราะห์	ผลกระทบด้านการพัฒนาเมือง
	<ul style="list-style-type: none"> - การตั้งโรงงานแปรรูปผลผลิตทางด้านเกษตรจะต้องมีความระมัดระวัง เนื่องจากจากจังหวัดอุบลราชธานีเป็นพื้นที่ที่มีแหล่งน้ำจำนวนมาก และแหล่งน้ำทุกแห่งมีน้ำในปริมาณที่จำกัด หากเกิดมลพิษจะทำให้พื้นที่การเกษตรที่ใช้น้ำได้รับผลกระทบเป็นวงกว้าง - พื้นที่ที่ทำการประมง อย่างกระชังปลา โดยเฉพาะบริเวณริมแม่น้ำมูลสร้างมลพิษแก่ลำน้ำ เนื่องจากอาหารปลาที่ตกค้าง โดยเฉพาะอย่างยิ่งในฤดูน้ำแล้งที่จะยิ่งส่งกลิ่นเหม็น - ต้องการที่จะให้มีการกำหนดพื้นที่ที่มีความชัดเจนว่าพื้นที่ใดมีศักยภาพเหมาะสมในด้านใด ได้แก่ พื้นที่เกษตรกรรม พื้นที่อุตสาหกรรม และพื้นที่ชุมชน ต้องการให้ราคาสินค้าเกษตรสามารถแข่งขันกับตลาดเพื่อนบ้านได้อย่างมีประสิทธิภาพ 	<ul style="list-style-type: none"> - การส่งเสริมให้มีการปลูกพืชแบบผสมผสาน หรือพืชหมุนเวียน เพื่อช่วยให้เกษตรกรไม่ต้องพึ่งพาพืชเพียงแค่ชนิดเดียว ในเวลาที่ราคาตลาดตกต่ำ อีกทั้งยังเป็นการรักษาหน้าดินในพื้นที่อีกด้วย - ส่งเสริมการปลูกพืชฤดูแล้งอย่างถั่วลิสง เพราะเป็นพืชที่ใช้น้ำน้อย ซึ่งข้อจำกัดที่สำคัญมากอย่างหนึ่งในการทำเกษตรกรรมในจังหวัดอุบลราชธานี คือ การที่พื้นที่มีน้ำน้อยมาก ดังนั้น จึงควรให้ความรู้แก่เกษตรกรถึงพืชที่ปลูกแล้วใช้น้ำน้อยกว่าพืชชนิดอื่น รวมไปถึงราคาตลาดที่ดี และมีแหล่งรับซื้อที่แน่นอน

๔) ด้านเศรษฐกิจ

ตารางที่ ๒ - ๔ ผลการวิเคราะห์ข้อมูลด้านเศรษฐกิจ

ข้อมูลการพัฒนาเมือง	ผลการวิเคราะห์	ผลกระทบด้านการพัฒนาเมือง
เศรษฐกิจและการจ้างงาน	- ปี พ.ศ. ๒๕๖๔ จังหวัดอุบลราชธานีมีขนาดเศรษฐกิจคิดเป็นมูลค่ากว่า ๑๒๖,๐๘๘ ล้านบาท มีอัตราการเติบโตของเศรษฐกิจเฉลี่ยย้อนหลัง ๕ ปี อยู่ที่ประมาณ ๓.๒%	- ส่งเสริมการพัฒนาทางเศรษฐกิจในสาขาที่สร้างมูลค่าผลิตภัณฑ์มวลรวม
เศรษฐกิจและการจ้างงาน	- สำหรับการจ้างงานในจังหวัดอุบลราชธานี เมื่อวิเคราะห์จากจำนวนสถานประกอบการ พบว่า มีจำนวนสถานประกอบการลดลงเล็กน้อย คิดเป็นร้อยละ (-) ๐.๐๕ ทั้งนี้ พบว่ามีสัดส่วนที่เพิ่มขึ้นในพื้นที่ศูนย์กลางเมือง บริเวณอำเภอเมืองอุบลราชธานี อำเภวารินชำราบ และอำเภอตระการพืชผล ส่วนอำเภออื่นๆ โดยรอบมีแนวโน้มลดลง ส่วนประเภทของสถานประกอบการในจังหวัดอุบลราชธานี ส่วนใหญ่ คือ การขายปลีก คิดเป็นร้อยละ ๓๖.๑๑ รองลงมา คือ การ	<ul style="list-style-type: none"> - การสนับสนุน การเรียนรู้แก่ลูกจ้างเพื่อพัฒนาฝีมือแรงงาน โดยเฉพาะในแรงงานไร้ฝีมือ (Unskilled Labour) ให้สามารถปฏิบัติงานได้อย่างมีประสิทธิภาพมากที่สุด - การสนับสนุนการให้ความรู้ การอบรมแก่พนักงาน เป็นต้น - การสนับสนุนการสร้างอาชีพ หรืออาชีพเสริมแก่เกษตรกรนอกฤดูกาลเกษตร เพื่อการสร้างรายได้จากแหล่งอื่นๆ เช่น งานหัตถกรรม งานฝีมือ รวมไปถึงงานทางด้านภูมิปัญญาอื่นๆ ที่เป็นเอกลักษณ์ของท้องถิ่น ซึ่งสามารถพัฒนาต่อยอดได้เป็นการ

ข้อมูลการพัฒนาเมือง	ผลการวิเคราะห์	ผลกระทบด้านการพัฒนาเมือง
	ผลิต และที่พักแรม บริการอาหารและเครื่องดื่ม คิดเป็นร้อยละ ๒๗.๗๖ และ ๑๒.๕๑ ตามลำดับ	จัดตั้งกลุ่มสหกรณ์ เพื่อสร้างรายได้ รวมไปถึงสามารถพัฒนาเป็นแหล่งเยี่ยมชมได้อีกทางหนึ่ง
	- จังหวัดอุบลราชธานีมีประชากรอายุ ๑๕ ปีขึ้นไป เป็นผู้มีกำลังแรงงาน ๙๒๙,๙๔๐ คน เป็นผู้ว่างงาน ๙,๐๗๒ คน คิดเป็นอัตราการว่างงานร้อยละ ๐.๙๘ ต่อจำนวนประชากรที่อยู่ในกำลังแรงงาน และผู้ไม่อยู่ในกำลังแรงงาน ๔๑๐,๗๖๕ คน ได้แก่ นักเรียน/นักศึกษา ทำงานบ้าน และอื่นๆ โดยส่วนใหญ่ประกอบอาชีพด้านการเกษตรและการประมง ๔๖๔,๖๙๐ คน คิดเป็นร้อยละ ๕๐.๔๖ รองลงมา ได้แก่ พนักงานบริการและพนักงานในร้านค้า และตลาด ๑๔๙,๕๔๕ คน คิดเป็นร้อยละ ๑๖.๒๔ และผู้ปฏิบัติงานด้านความสามารถทางฝีมือและธุรกิจอื่นๆ ที่เกี่ยวข้อง ๘๖,๐๑๐ คน คิดเป็นร้อยละ ๙.๓๔	- โดยส่วนมากแล้วแรงงานในจังหวัดอุบลราชธานี มักจะเป็นแรงงานภาคการเกษตรกรรม จึงเป็นเหตุให้มักเกิดการว่างงาน หรือเกิดการย้ายออกจากภาคการเกษตรกรรมชั่วคราวนอกฤดูกาลเก็บเกี่ยว รวมไปถึงแรงงานที่มีทักษะก็มีจำนวนน้อยมาก เมื่อเทียบกับประชาชนในจังหวัดอุบลราชธานีทั้งหมด ทำให้จังหวัดอุบลราชธานีควรมีการส่งเสริมการสร้างอาชีพเสริม การจัดตั้งกลุ่มเกษตรกรเพื่อส่งเสริมการประกอบอาชีพ การส่งเสริมทักษะฝีมือแรงงานแก่ประชากร เป็นต้น
	- ในปี พ.ศ.๒๕๕๗ พบว่า มีจำนวนแรงงานต่างด้าวทั้งสิ้น ๑,๑๑๔ คน มีอัตราการเติบโตเฉลี่ย ร้อยละ ๘.๘๖ ต่อปี โดยเป็นผู้ที่เข้าเมืองอย่างถูกกฎหมายรวม ๑,๑๐๓ คน มีอัตราการเพิ่มขึ้นเฉลี่ย ร้อยละ ๖.๖๖ ต่อปี แบ่งเป็นแรงงานต่างด้าวประเภทอนุญาตตลอดชีพ ๐ คน มีอัตราการลดลงเฉลี่ยร้อยละ ๑๔.๒๙ ต่อปี แบบทั่วไป ๒๕๕ คน มีอัตราการเพิ่มขึ้นเฉลี่ยร้อยละ ๔๐.๖๔ ต่อปี การพิสูจน์สัญชาติเดิม ๒๗๖ คน มีอัตราการลดลงเฉลี่ยร้อยละ ๑๑.๔๙ ต่อปี นำเข้ามาตาม MOU ๕๗๑ คน มีอัตราการเพิ่มขึ้นเฉลี่ยร้อยละ ๑๒๐.๒๘ ต่อปี และตามนโยบายส่งเสริมการลงทุนของ BOI ๑ คน มีอัตราการลดลงเฉลี่ยร้อยละ ๒๐.๔๘ ต่อปี โดยมีการเข้าเมืองอย่างผิดกฎหมาย ๑๑ คน มีอัตราการเพิ่มขึ้นเฉลี่ยร้อยละ ๘๒.๖๒ ต่อปี แบ่งเป็นชนกลุ่มน้อย ๑๑ คน มีอัตราการเพิ่มขึ้นเฉลี่ยร้อยละ ๕๒.๓๘ ต่อปี และประเภทตามมติ ครม. ๓ สัญชาติ ๐ คน มีอัตราการเพิ่มขึ้นเฉลี่ยร้อยละ ๑๘.๙๐ ต่อปี	- การที่มีแนวโน้มของแรงงานชาวต่างด้าวเพิ่มขึ้น แสดงให้เห็นถึงการมีแหล่งงานในพื้นที่ ซึ่งอาจจะเป็นแรงงานในภาคอุตสาหกรรมที่มีราคาถูก แต่อย่างไรก็ตามการที่มีแรงงานต่างด้าวเข้ามาในจังหวัดมาก แสดงให้เห็นถึงการจะต้องวางแผนเพื่อรองรับความต้องการในโครงสร้างพื้นฐานที่มากขึ้น การต้องคำนึงถึงผู้ติดตามแรงงานต่างด้าว ความไม่แน่นอนในจำนวนประชากรแฝงที่แท้จริง จึงทำให้เกิดการคาดการณ์ที่ไม่ตรงตามความเป็นจริง ดังนั้นแล้วการนำแรงงานต่างด้าวเข้าสู่ระบบจึงเป็นสิ่งที่สำคัญ และจำเป็นจะต้องได้รับความร่วมมือจากนายจ้าง หรือผู้ประกอบการในการให้ข้อมูลที่แท้จริงแก่ทางหน่วยงาน

ข้อมูลการพัฒนาเมือง	ผลการวิเคราะห์	ผลกระทบด้านการพัฒนาเมือง
ความต้องการของประชาชน	<ul style="list-style-type: none"> - การส่งเสริมเกษตรกรรมที่สอดคล้องกับศักยภาพพื้นที่ - ส่งเสริมการพัฒนาบทบาทการท่องเที่ยว การค้าการบริการเมืองศูนย์กลางหลัก พื้นที่ด้านการค้าชายแดน และแหล่งท่องเที่ยวที่มีศักยภาพ - การพัฒนาระบบโครงข่ายคมนาคมขนส่งที่มีประสิทธิภาพ เชื่อมต่อระบบถนนระบบราง การขนส่งทางอากาศได้ พร้อมทั้งเชื่อมต่อการขนส่งผ่านด่านชายแดนได้อย่างเหมาะสม - ต้องสร้างเอกลักษณ์ของสินค้าจากแต่ละอำเภอออกมาให้ชัด และส่งเสริมการท่องเที่ยวที่มีความเป็นเอกลักษณ์อย่างมีเรื่องราว จะช่วยเพิ่มมูลค่าด้านการท่องเที่ยวได้ เบื้องต้นจังหวัดอุบลราชธานีมีผ้าพื้นเมืองที่เป็นเอกลักษณ์แล้ว - มีแนวโน้มของประชากรที่ออกจากจังหวัดอุบลราชธานีไปทำงานต่างถิ่นมากขึ้น เนื่องจากไม่สามารถหางานในพื้นที่ทำได้ ถ้าหาแหล่งงานให้กับประชาชนได้ก็จะลดปัญหาประชาชนไปทำงานต่างถิ่นลงได้ 	<ul style="list-style-type: none"> - การส่งเสริมการเพาะปลูกพืชที่มีศักยภาพ ได้แก่ พืชอาหาร บริเวณตอนกลางของจังหวัด และพืชเศรษฐกิจเชิงให้พลังงาน บริเวณพื้นที่ตอนบนและล่างของจังหวัด - การพัฒนาบทบาทเมืองหลักด้านเศรษฐกิจ รวมถึงสิ่งอำนวยความสะดวกและความปลอดภัย - การพัฒนาโครงข่ายเส้นทาง และระบบรางที่มีประสิทธิภาพ แยกกิจกรรมจากระบบโลจิสติกส์ออกจากกิจกรรมทั่วไปของประชาชน - การส่งเสริมศักยภาพพื้นที่แหล่งทรัพยากรเพื่อรองรับการพัฒนาด้านการท่องเที่ยว เชื่อมโยงกับพื้นที่ข้างเคียง โดยเฉพาะตามแนวชายแดนอำเภอเขมราฐ - โขงเจียม - สิรินคร

๕) ด้านการค้าและการลงทุน

ตารางที่ ๒ - ๕ ผลการวิเคราะห์ข้อมูลการค้าและการลงทุน

ข้อมูลการพัฒนาเมือง	ผลการวิเคราะห์	ผลกระทบด้านการพัฒนาเมือง
ทำเลที่ตั้งทางภูมิศาสตร์	<ul style="list-style-type: none"> - จังหวัดอุบลราชธานีมีความได้เปรียบด้านทำเลที่ตั้งและการคมนาคมขนส่งที่สามารถเชื่อมโยงการกระจายสินค้าทางการเกษตรได้สะดวก รวดเร็ว เนื่องจากตำแหน่งที่ตั้งของพื้นที่จังหวัดอุบลราชธานีสามารถติดต่อเป็นประตูการค้าชายแดนกับประเทศเพื่อนบ้าน และแหล่งอุตสาหกรรมท่องเที่ยวที่มีความต้องการผลผลิตทางการเกษตรกรรม มีโครงข่ายคมนาคมเชื่อมโยงการเดินทางทั้งทางบก ทางน้ำ และทางอากาศ สามารถขนถ่ายสินค้าการเกษตรไปสู่พื้นที่อื่นได้อย่างสะดวกรวดเร็ว 	<ul style="list-style-type: none"> - จังหวัดอุบลราชธานีมีความพร้อมในการปรับเปลี่ยนการผลิตทางการเกษตรไปสู่เกษตรอุตสาหกรรม ซึ่งจะเป็นการสร้างรายได้ให้กับเกษตรกรของจังหวัดอุบลราชธานีได้เป็นอย่างดี รวมไปถึงทำเลที่ดีในด้านโลจิสติกส์ และการขนส่ง ทำให้เป็นพื้นที่ที่มีศักยภาพมากในการพัฒนาด้านการเกษตรกรรม
เขตเศรษฐกิจพิเศษ	<ul style="list-style-type: none"> - จากการพิจารณาพื้นที่เป้าหมายในการพัฒนาเขตพัฒนาเศรษฐกิจชายแดนของรัฐบาลนั้น จะพบว่า จังหวัดอุบลราชธานี ยังมีได้ถูกกำหนดให้เป็นพื้นที่ 	<ul style="list-style-type: none"> - ทำเลที่ตั้งมีความเหมาะสมในการจัดตั้งฐานศูนย์กระจายสินค้าและศูนย์โลจิสติกส์ โดยศักยภาพของพื้นที่ในปัจจุบัน สามารถส่งเสริมให้เกิดการลงทุนของกิจกรรมทาง

ข้อมูลการพัฒนาเมือง	ผลการวิเคราะห์	ผลกระทบด้านการพัฒนาเมือง
	พัฒนาตามเป้าหมายหลัก ซึ่งส่วนใหญ่เป็นประตูการค้าชายแดนขนาดกลางและขนาดใหญ่ที่สำคัญของประเทศ ด้วยเหตุนี้ ในการศึกษาครั้งนี้ จะเป็นการศึกษาถึงศักยภาพและความเป็นไปได้ในการจัดตั้งเขตพัฒนาเศรษฐกิจของจังหวัดอุบลราชธานี เป็นสำคัญ เพื่อให้เป็นแนวทางในการเตรียมการด้านผังเมือง และโครงสร้างพื้นฐาน เพื่อรองรับการพัฒนาที่อาจเกิดขึ้นในอนาคต	เศรษฐกิจใน ๓ รูปแบบ ได้แก่ การค้าชายแดน การค้าส่วนบุคคล การค้าที่เกิดจากการท่องเที่ยว ศูนย์โลจิสติกส์ขนส่งสินค้าข้ามแดน และการท่องเที่ยวในจังหวัดได้
การค้าชายแดน	- สำหรับสถานการณ์ด้านการค้าชายแดนระหว่างประเทศไทยและ สปป.ลาว ซึ่งมีการนำเข้าและส่งออกสินค้า สามารถแบ่งได้เป็น ๒ พื้นที่ พบว่า บริเวณด่านเขมราฐ มีมูลค่าสินค้าส่งออก ๙๕๔.๙๓ ล้านบาท โดยลดลงจากปีก่อนหน้า ส่วนสินค้านำเข้ามีมูลค่าเท่ากับ ๑๘๙.๔๕ ล้านบาท โดยมีมูลค่าเพิ่มขึ้นอย่างมากเมื่อเทียบกับปีก่อนหน้า และมีดุลการค้าอยู่ที่ ๗๖๕.๔๘ ล้านบาท ส่วนบริเวณด่านศุลกากรพิบูลมังสาหารและด่านช่องเม็ก มีมูลค่าสินค้าส่งออก ๑๓,๘๑๐.๗๑ ในปี พ.ศ.๒๕๕๘ โดยมีอัตราการเพิ่มขึ้นอย่างต่อเนื่อง ส่วนสินค้านำเข้ามีมูลค่าเท่ากับ ๒,๘๒๙.๐๔ ล้านบาท และมีดุลการค้า ๑๐,๙๘๑.๖๗ ล้านบาท	- การส่งเสริมด้านโลจิสติกส์ ให้สามารถส่งสินค้าระหว่างประเทศให้รวดเร็วมากขึ้น การจัดสรรโครงสร้างพื้นฐานเพื่อรองรับการค้าชายแดน รวมไปถึง การพัฒนาพื้นที่ที่เชื่อมต่อ การพัฒนาระบบการผ่านแดน จะช่วยให้เกิดความสะดวกรวดเร็วในการขนส่ง และโลจิสติกส์ระหว่างประเทศมากขึ้น - การส่งเสริมสินค้าชายแดน การพัฒนาคุณภาพสินค้าส่งออกหลักให้สามารถแข่งขันกับประเทศเพื่อนบ้านได้

๖) ด้านการท่องเที่ยว

ตารางที่ ๒ - ๖ ผลการวิเคราะห์ข้อมูลด้านการท่องเที่ยว

ข้อมูลการพัฒนาเมือง	ผลการวิเคราะห์	ผลกระทบด้านการพัฒนาเมือง
ลักษณะทางสังคมและประเพณี	- จังหวัดอุบลราชธานีมีแหล่งประวัติศาสตร์ วัฒนธรรม ประเพณี ความเชื่อ การนับถือ ศาสนา และระบบสังคมของเผ่าพันธุ์ หรือกลุ่มชนต่างๆ ที่หลากหลาย - วิถีชีวิตของประชาชนจังหวัดอุบลราชธานีผูกพันกับวัฒนธรรมประเพณีท้องถิ่น และการนับถือศาสนา และเชื่อมโยงกับการประกอบอาชีพ คือ เกษตรกรรม	- ความหลากหลาย และการรวมกลุ่มของหลายๆ ประเพณี ความเชื่อทางศาสนา หรือวัฒนธรรม ทำให้เกิดการดึงดูดการเข้ามาของชนชาติต่างๆ เกิดการแลกเปลี่ยน และเรียนรู้ซึ่งกันและกัน - สิ่งที่มีคุณค่าทางวัฒนธรรม สถาปัตยกรรม จิตรกรรม หรือทางประวัติศาสตร์ จะช่วยให้คนรุ่นหลังมีความภาคภูมิใจในถิ่นฐานของตน และร่วมกันรักษาให้คงไว้

ข้อมูลการพัฒนาเมือง	ผลการวิเคราะห์	ผลกระทบด้านการพัฒนาเมือง
	<ul style="list-style-type: none"> - ประติมากรรม งานประติมากรรมที่มีชื่อเสียงในจังหวัดอุบลราชธานี เช่น ธรรมมาสน์สิงห์ ศิลปะฉนวนที่บ้านชีทวน ประติมากรรมเทียน การแกะสลักต้นเทียน เป็นต้น - จิตรกรรม หรือภาพเขียนเป็นงานศิลปะมีหลากหลายประเภท เช่น จิตรกรรมฝาผนัง ในวัดทุ่งศรีเมือง และภาพเขียนสีศิลปะถ้ำที่ผาแต้มตั้งอยู่ที่ผาแต้ม อ.โขงเจียม - หัตถกรรมและงานฝีมือที่เป็นเอกลักษณ์ของเมืองอุบลราชธานี เนื่องจากมีลวดลายสวยงามและเฉพาะตัว อาทิเช่น เช่น ผ้ากาบบัว ผ้าไหมพื้นเรียบ และเครื่องทองเหลือง เป็นต้น - ชาวจังหวัดอุบลราชธานีมีวัฒนธรรมความเชื่อที่เกี่ยวข้องเนื่องในศาสนา ประเพณีที่โดดเด่น ได้แก่ ประเพณีแห่เทียนพรรษา งานประเพณีมหาสงกรานต์แก่งสะพือ งานแข่งขันเรือยาวประเพณี และประเพณีไหลเรือไฟ - ประชากรของจังหวัดอุบลราชธานีส่วนใหญ่นับถือศาสนาพุทธ ร้อยละ ๙๙.๓ รองลงมานับถือศาสนาคริสต์ ร้อยละ ๐.๕ และศาสนาอิสลาม ร้อยละ ๐.๑ โดยมีศาสนสถาน จำนวน ๑,๖๕๒ แห่ง จำแนกเป็น วัด จำนวน ๑,๕๘๓ แห่ง โบสถ์คริสต์ จำนวน ๖๘ แห่ง และมีสยิด จำนวน ๑ แห่ง 	<ul style="list-style-type: none"> - จังหวัดอุบลราชธานีสามารถพัฒนาพื้นที่ที่มีความสำคัญทางประวัติศาสตร์ หรือ ประเพณี ความเป็นมาของพื้นที่ให้เกิดเป็นจุดเด่นและเอกลักษณ์ รวมไปถึงแหล่งท่องเที่ยวได้อีกเป็นจำนวนมาก - การอนุรักษ์ รักษาศิลปวัฒนธรรม หรือเอกลักษณ์ของท้องถิ่นเป็นสิ่งสำคัญ การส่งเสริมให้เยาวชนหรือคนรุ่นหลังให้สามารถพบเห็นได้โดยง่าย การเข้าถึงในศิลปวัฒนธรรมที่สามารถพบเห็นได้โดยทั่วไป จะทำให้เกิดการซึมซับ และเข้าถึงศิลปวัฒนธรรมนั้นๆ จะทำให้ตระหนักถึงคุณค่าและเกิดความหวงแหนมากยิ่งขึ้น
การท่องเที่ยว	<ul style="list-style-type: none"> - จังหวัดอุบลราชธานี เป็นจังหวัดขนาดใหญ่ในภาคตะวันออกเฉียงเหนือ เป็นดินแดนแห่งอารยธรรมเก่าแก่ มีสภาพภูมิศาสตร์เป็นที่ราบอุดมสมบูรณ์ มีความหลากหลายของทรัพยากรธรรมชาติ และมีอาณาเขตพื้นที่ติดกับแม่น้ำโขงที่กั้นระหว่างประเทศไทย สปป.ลาว และราชอาณาจักรกัมพูชา ส่งผลให้เกิดการเชื่อมโยงในด้านการท่องเที่ยวระหว่างจังหวัดสู่ภูมิภาคภายในประเทศ และเชื่อมโยงสู่แหล่งท่องเที่ยวที่สำคัญของต่างประเทศในภูมิภาคเอเชียตะวันออกเฉียงใต้ ด้วยปัจจัยหลักๆ เหล่านี้ จึงเป็นส่วนสำคัญที่ช่วยส่งเสริมให้จังหวัดอุบลราชธานีเป็นแหล่งศูนย์กลางในด้านการท่องเที่ยวขนาดใหญ่ในภาคตะวันออกเฉียงเหนือ 	<ul style="list-style-type: none"> - การส่งเสริม การพัฒนา และการประชาสัมพันธ์เป็นสิ่งสำคัญในการท่องเที่ยวของจังหวัดอุบลราชธานี เนื่องมาจากในปัจจุบันมีแหล่งท่องเที่ยวที่น่าสนใจเป็นจำนวนมากในจังหวัดอุบลราชธานี แต่ยังไม่เป็นที่รู้จักแก่นักท่องเที่ยวมากนัก รวมไปถึงยังขาดโครงสร้างพื้นฐานในแหล่งท่องเที่ยวที่จำเป็น ไม่ว่าจะเป็นที่จอดรถ หรือห้องน้ำสาธารณะ และการเข้าถึงแหล่งท่องเที่ยวบางแห่งยังมีความยากลำบาก ดังนั้นแล้วการพัฒนาโครงสร้างพื้นฐานตามแหล่งท่องเที่ยว รวมไปถึงพัฒนาการเชื่อมต่อของพื้นที่ เพื่อส่งเสริมการเชื่อมต่อเส้นทางการท่องเที่ยวในจังหวัดอุบลราชธานี

ข้อมูลการพัฒนาเมือง	ผลการวิเคราะห์	ผลกระทบด้านการพัฒนาเมือง
ค ว า ม ต อ ง ก า ร ข อ ง ประชาชน	<ul style="list-style-type: none"> - แหล่งท่องเที่ยวไม่ว่าจะเป็นแหล่งท่องเที่ยวทางประวัติศาสตร์ ศิลปวัฒนธรรม และแหล่งท่องเที่ยวทางธรรมชาติ ล้วนแล้วแต่เป็นแหล่งท่องเที่ยวที่มีชื่อเสียง และยังมีอีกหลายแห่งที่กระจายตัวไปตามอำเภอต่างๆ ที่สามารถพัฒนาเป็นแหล่งท่องเที่ยวเพิ่มเติมขึ้นมาได้ รวมไปถึงการมีประเพณีที่มีชื่อเสียง อย่างประเพณีแห่เทียนพรรษา เหล่านี้เองทำให้จังหวัดอุบลราชธานีเป็นจังหวัดที่สามารถท่องเที่ยวได้ทุกฤดูกาล และเป็นการสร้างการกระจายรายได้ให้แก่คนในพื้นที่ ไปจนถึงเงินทุนที่สะพัดในระดับจังหวัด 	<ul style="list-style-type: none"> - ส่งเสริมเส้นทางท่องเที่ยวเชิงนิเวศ ที่เชื่อมโยงแหล่งท่องเที่ยวที่น่าสนใจในจังหวัดอุบลราชธานี - ส่งเสริมการพัฒนาผลิตภัณฑ์ที่บ่งบอกถึงเอกลักษณ์ของคนในพื้นที่ สินค้าหัตถกรรมหรือสินค้าที่มีชื่อเสียงในจังหวัดอย่างการทอผ้ากาบบัว - ส่งเสริมเส้นทางท่องเที่ยวเลาะแนวชายแดน การท่องเที่ยวพื้นที่ทางธรรมชาติ และวัฒนธรรม

นโยบาย แผน และยุทธศาสตร์ที่เกี่ยวข้อง



ภาพที่ ๒ - ๑ แสดงความสอดคล้องแผน ๓ ระดับ

แผนระดับที่ ๑ ยุทธศาสตร์ชาติ เป็นเป้าหมายการพัฒนาประเทศอย่างยั่งยืนตามหลักธรรมาภิบาลเพื่อใช้เป็นกรอบในการจัดทำแผนต่าง ๆ ให้สอดคล้องและบูรณาการกันเพื่อให้เกิดเป็นพลังผลักดันร่วมกันไปสู่เป้าหมายดังกล่าว (รัฐธรรมนูญแห่งราชอาณาจักรไทย พ.ศ. ๒๕๖๐ หมวด ๖ แนวนโยบายแห่งรัฐ มาตรา ๖๕)

แผนระดับที่ ๒ หมายถึง แผนซึ่งเป็นแนวทางการขับเคลื่อนประเทศในมิติต่าง ๆ เพื่อบรรลุตามเป้าหมายของยุทธศาสตร์ชาติ และการถ่ายทอดไปสู่แนวทางในการปฏิบัติในแผนระดับที่ ๓ ประกอบด้วย ๔ แผน ดังนี้

แผนแม่บทภายใต้ยุทธศาสตร์ชาติ คือ แผนแม่บทเพื่อบรรลุเป้าหมายตามที่กำหนดไว้ในยุทธศาสตร์ชาติ (พ.ร.บ. การจัดทำยุทธศาสตร์ชาติ พ.ศ. ๒๕๖๐ มาตรา ๓) โดยเป็นแผนที่เป็นการกำหนดค่าเป้าหมาย ซึ่งแบ่งช่วงเวลาออกเป็น ๔ ช่วงช่วงละ ๕ ปี รวมทั้งกำหนดประเด็นการพัฒนาในลักษณะที่มีความบูรณาการและเชื่อมโยงระหว่างยุทธศาสตร์ชาติด้านที่เกี่ยวข้อง (Cross Issue) และประเด็นการพัฒนาจะไม่มีซ้ำซ้อนกันระหว่างแผนแม่บทฯ เพื่อให้ส่วนราชการสามารถนำแผนแม่บทฯ ไปใช้ในทางปฏิบัติได้อย่างมีประสิทธิภาพ และป้องกันการเกิดความสับสน

แผนการปฏิรูปประเทศ คือ แผนและขั้นตอนการดำเนินการปฏิรูปประเทศ ตาม พ.ร.บ. แผนและขั้นตอนการดำเนินการปฏิรูปประเทศ พ.ศ. ๒๕๖๐ โดยเป็นแผนที่มีมุ่งเน้นการปรับปรุงเปลี่ยนแปลง หรือแก้ไขประเด็นปัญหาและอุปสรรคเร่งด่วนเชิงโครงสร้าง วิธีและกระบวนการ หรือ กลไก หรือ กฎระเบียบ เพื่อให้รากฐานการพัฒนามีความมั่นคง เหมาะสม และสมควรกับบริบทประเทศ และทุกภาคส่วนที่เกี่ยวข้องมีความพร้อมร่วมขับเคลื่อนประเทศให้บรรลุเป้าหมายและวิสัยทัศน์ตามยุทธศาสตร์ชาติ

แผนพัฒนาเศรษฐกิจและสังคมแห่งชาติ คือ แผนพัฒนาตามนัยของ พ.ร.บ. สภาพัฒนาการเศรษฐกิจและสังคมแห่งชาติ พ.ศ. ๒๕๖๑ โดยเป็นแผนเพื่อใช้เป็นแนวทางในการพัฒนาประเทศด้านเศรษฐกิจและสังคมอย่างต่อเนื่องในแต่ละช่วงระยะเวลา ๕ ปี โดยต้องสอดคล้องกับ

แนวนโยบายแห่งรัฐ ยุทธศาสตร์ชาติ สภาพการณ์ทางเศรษฐกิจและสังคมทั้งของประเทศและของโลก ทิศทางการพัฒนาประเทศที่เหมาะสม ซึ่งต้องเป็นไปตามหลักธรรมาภิบาล โดยมีการบูรณาการการดำเนินการร่วมกันและมุ่งตอบสนองความเป็นอยู่ที่มีความผาสุกและยั่งยืนของประชาชนทั้งในระดับชาติและระดับภูมิภาค

□ **นโยบายและแผนระดับชาติว่าด้วยความมั่นคงแห่งชาติ** คือ นโยบายและแผนตามกฎหมายว่าด้วยความมั่นคงแห่งชาติ (พ.ร.บ. สภากความมั่นคงแห่งชาติ พ.ศ. ๒๕๕๙ มาตรา ๑๓) โดยเป็นแผนหลักของชาติที่เป็นกรอบทิศทางการดำเนินการป้องกัน แจ่งเตือน แก้ไข หรือระงับยับยั้งภัยคุกคามเพื่อธำรงไว้ซึ่งความมั่นคงแห่งชาติ

แผนระดับที่ ๓ คือ แผนที่จัดทำขึ้นโดยหน่วยงานของรัฐ เพื่อถ่ายทอดเป้าหมายและประเด็นการพัฒนาของแผนระดับที่ ๑ และแผนระดับที่ ๒ ไปสู่การปฏิบัติ หรือจัดทำขึ้นตามพันธกรณีหรืออนุสัญญาระหว่างประเทศ

สรุปบทบาทและทิศทางการพัฒนาจังหวัด

จากการสรุปผลการวิเคราะห์ข้อมูลทั้ง ๖ ด้านหลักของจังหวัดอุบลราชธานี ทั้งด้านกายภาพ ด้านการพัฒนาเมือง ด้านการเกษตรกรรม ด้านเศรษฐกิจ ด้านการค้าและการลงทุน ด้านการท่องเที่ยว แสดงให้เห็นปัจจัยและแนวโน้มการพัฒนาที่ส่งผลกระทบต่อพื้นที่ ทั้งปัจจัยภายนอก ซึ่งกำหนดบทบาทและทิศทางในอนาคตของพื้นที่ และศักยภาพข้อจำกัดภายในพื้นที่ตั้งแต่อดีตจนถึงปัจจุบัน ซึ่งในภาพรวมผลการวิเคราะห์ข้อมูลของจังหวัดอุบลราชธานี พบว่า นโยบายและแผนพัฒนาพื้นที่ระดับต่างๆ ลักษณะทางกายภาพ โครงสร้างทางเศรษฐกิจ การคมนาคมขนส่งและบริการขั้นพื้นฐานของจังหวัดอุบลราชธานีเป็นปัจจัยเชิงบวก กระตุ้นให้เกิดการพัฒนาอย่างต่อเนื่องและสามารถส่งเสริมบทบาทการเป็นเมืองหลักของภูมิภาคได้ ในขณะที่ลักษณะและการเปลี่ยนแปลงทางสังคม ความเสี่ยงต่อภัยพิบัติ และความมั่นคง ส่งผลกระทบต่อพื้นที่ ทั้งนี้ สามารถทำการวิเคราะห์สถานการณ์พัฒนาจากปัจจัยแวดล้อมภายในและภายนอกพื้นที่จังหวัดอุบลราชธานีเพื่อกำหนดทิศทางของการพัฒนาในอนาคตได้ โดยพิจารณาถึงจุดแข็ง จุดอ่อน โอกาส และภัยคุกคาม (Strengths, Weaknesses, Opportunities, Threats (SWOT) Analysis) และจากการประเมินสภาพแวดล้อมของพื้นที่จังหวัดอุบลราชธานีโดยการวิเคราะห์จุดแข็ง จุดอ่อน โอกาส และภัยคุกคามต่อพื้นที่จังหวัดแล้ว จึงนำข้อมูลของ SWOT Analysis มาทำการวิเคราะห์ในรูปแบบความสัมพันธ์แบบเมทริกซ์ คือ TOWS Matrix เพื่อกำหนดยุทธศาสตร์หรือกลยุทธ์ประเภทต่างๆ ที่สอดคล้องกับ สถานการณ์ภายในและภายนอกของจังหวัด โดยการจับคู่ของ TOWS Matrix มีลักษณะ ดังนี้

๑) **กลยุทธ์เชิงรุก (SO Strategy)** ได้จากการนำข้อมูลการประเมินสภาพแวดล้อมที่เป็นจุดแข็งและโอกาสมาพิจารณาร่วมกัน เพื่อที่จะนำมากำหนดเป็นยุทธศาสตร์หรือกลยุทธ์ในเชิงรุก

๒) **กลยุทธ์เชิงป้องกัน (ST Strategy)** ได้จากการนำข้อมูลการประเมินสภาพแวดล้อมที่เป็นจุดแข็งและข้อจำกัดมาพิจารณาร่วมกัน เพื่อที่จะนำมากำหนดเป็นยุทธศาสตร์หรือกลยุทธ์ในเชิงป้องกัน ทั้งนี้เนื่องจากอำเภอมีจุดแข็ง ในขณะที่มีสภาพแวดล้อมที่เป็นข้อจำกัดจากภายนอกที่ไม่สามารถควบคุมได้ แต่ยังสามารถใช้จุดแข็งที่มีอยู่ในการป้องกันข้อจำกัดจากปัจจัยภายนอกได้

๓) กลยุทธ์เชิงแก้ไข (WO Strategy) ได้จากการนำข้อมูลการประเมินสภาพแวดล้อมที่เป็นจุดอ่อนและโอกาสมาพิจารณาร่วมกัน เพื่อที่จะนำมากำหนดเป็นยุทธศาสตร์หรือกลยุทธ์ในเชิงแก้ไข ทั้งนี้เนื่องจากมีโอกาสที่จะนำแนวคิดหรือวิธีการใหม่ๆ มาใช้ในการแก้ไขจุดอ่อนที่มีอยู่ได้

๔) กลยุทธ์เชิงรับ (WT Strategy) ได้จากการนำข้อมูลการประเมินสภาพแวดล้อมที่เป็นจุดอ่อนและข้อจำกัดมาพิจารณาร่วมกัน เพื่อที่จะนำมากำหนดเป็นยุทธศาสตร์หรือกลยุทธ์ในเชิงรับ ทั้งนี้เนื่องจากจังหวัดต้องเผชิญกับทั้งจุดอ่อนและข้อจำกัดภายนอกที่ไม่สามารถควบคุมได้

ตารางที่ ๒ - ๗ การวิเคราะห์จุดแข็ง จุดอ่อน โอกาส และภัยคุกคาม (SWOT) และการวิเคราะห์เชิงกลยุทธ์เพื่อประเมินสถานการณ์การพัฒนาจากปัจจัยภายใน-ภายนอก (TOWS Matrix) ของจังหวัดอุบลราชธานี

	จุดแข็ง (Strengths)	จุดอ่อน (Weaknesses)
	<p>๑) ทำเลที่ตั้งของจังหวัดสามารถเชื่อมโยงกับประเทศเพื่อนบ้านได้ ๒ ประเทศทั้ง สปป.ลาวทางด้านทิศตะวันออก และราชอาณาจักรกัมพูชาทางด้านทิศใต้ของ จังหวัด</p> <p>๒) มีทรัพยากรธรรมชาติและแหล่งประวัติศาสตร์ วัฒนธรรมที่มีคุณค่าและศักยภาพ</p> <p>๓) สภาพภูมิศาสตร์ส่วนใหญ่เป็นที่ราบลุ่มมีความเหมาะสมต่อการพัฒนาและตั้งถิ่นฐาน</p> <p>๔) มีศักยภาพด้านการบริหารราชการ การค้าและบริการ การเพาะปลูกพืชอาหาร การคมนาคมขนส่ง และแหล่งแร่ เพื่ออุตสาหกรรมก่อสร้าง</p> <p>๕) ศูนย์กลางของสถาบันการศึกษาในภาค ตะวันออกเฉียงเหนือตอนใต้ อาทิ มหาวิทยาลัยอุบลราชธานี</p> <p>๖) เป็นศูนย์กลางด้านการสาธารณสุข และการศึกษาของภูมิภาค</p> <p>๗) เศรษฐกิจภาคเกษตรกรรม การค้าบริการ อุตสาหกรรมก่อสร้าง พลังงานและการศึกษามีศักยภาพในการแข่งขัน</p> <p>๘) มีระบบโครงสร้างพื้นฐานสาธารณูปโภคสิ่งอำนวยความสะดวกที่สามารถรองรับการพัฒนาที่หลากหลายและมีประสิทธิภาพ สามารถเชื่อมโยงกับพื้นที่ทั้งภายในและต่างประเทศได้อย่างมีประสิทธิภาพ</p> <p>๙) มีด้านการค้าชายแดนและจุดผ่อนปรนการค้า รวม ๗ แห่ง และมีศักยภาพด้านการค้าและการคมนาคมขนส่งระหว่างประเทศ</p> <p>๑๐) มีพื้นที่ป่าต้นน้ำ แหล่งน้ำ และแหล่งเก็บกักน้ำเพื่อการใช้ประโยชน์ขนาดใหญ่</p> <p>๑๑) มีศักยภาพด้านแหล่งผลิตพลังงานไฟฟ้าที่สำคัญของภูมิภาคและมีศักยภาพด้านการผลิตพลังงานทดแทน โดยเฉพาะพลังงานแสงอาทิตย์ และชีวมวล</p>	<p>๑) สภาพพื้นที่ตั้งของชุมชนและที่ราบส่วนใหญ่อยู่ในบริเวณพื้นที่ราบลุ่มความลาดชันต่ำบริเวณปลายลุ่มน้ำมูล ซึ่งเป็นพื้นที่ระบายน้ำหลักของภูมิภาค</p> <p>๒) สภาพพื้นที่และลักษณะดินส่วนใหญ่เป็นดินทราย มีลักษณะดินตื้นและดินเค็ม ส่งผลต่อศักยภาพการเพาะปลูก</p> <p>๓) ชุมชนมีแนวโน้มขยายตัวในแนวราบเป็นหลัก ส่งผลให้เมืองมีการขยายตัวออกไปในพื้นที่เกษตรกรรม ที่โล่งว่าง และแหล่งทรัพยากรเกิดความขัดแย้งของกิจกรรมและความเสื่อมโทรมของพื้นที่ดังกล่าว</p> <p>๔) มีการรุกรานพื้นที่ป่าไม้และเปลี่ยนแปลงเพื่อการใช้ประโยชน์ที่ดินเพื่อเกษตรกรรม และการตั้งถิ่นฐาน จากปัญหาขาดที่ดินทำกิน</p> <p>๕) การพัฒนาพื้นที่ชายแดนขาดพื้นที่รองรับการพัฒนา เนื่องจากกรรมสิทธิ์และข้อจำกัดสภาพพื้นที่</p> <p>๖) โครงสร้างประชากรมีแนวโน้มเป็นสังคมสูงอายุ และขาดแคลนแรงงานภาคการเกษตร</p> <p>๗) ๑. ระบบโครงสร้างพื้นฐานและการบริหารจัดการด้านการท่องเที่ยวยังไม่ได้มาตรฐานและข้อจำกัดในการพัฒนาและขยายให้มีประสิทธิภาพ</p> <p>๘) ขาดแคลนน้ำเพื่อการอุปโภคและบริโภคในฤดูแล้ง รวมถึงสาธารณูปโภคและสาธารณูปการที่ยังไม่ครอบคลุมพื้นที่</p> <p>๙) ปัญหาก็ภัยพิบัติในพื้นที่ โดยเฉพาะอุทกภัย และภัยแล้ง</p> <p>๑๐) องค์กรปกครองส่วนท้องถิ่นบางแห่งยังขาดความพร้อมในการบริหารจัดการพื้นที่อย่างมีประสิทธิภาพและขาดนโยบายในการพัฒนาสาธารณูปโภคเพื่อรองรับการพัฒนาเมืองในอนาคต</p>
โอกาส (Opportunities)	กลยุทธ์เชิงรุก (SO Strategy)	กลยุทธ์เชิงแก้ไข (WO Strategy)
<p>๑) นโยบายการพัฒนาจังหวัดอุบลราชธานีเป็นศูนย์กลางการพัฒนาและบริการของภาคตะวันออกเฉียงเหนือตอนล่าง รวมถึงการพัฒนาบทบาทด้านการค้าชายแดน การท่องเที่ยว อุตสาหกรรมการแปรรูปพืชอาหารการศึกษา และการสาธารณสุข</p> <p>๒) นโยบายการพัฒนาบทบาทจังหวัดอุบลราชธานีภายใต้กรอบความร่วมมือระหว่างประเทศ โดยเฉพาะประชาคมเศรษฐกิจอาเซียน (AEC) และสามเหลี่ยมมรกต เพื่อพัฒนาการค้า โลจิสติกส์ และการท่องเที่ยวบริเวณลุ่มน้ำโขง</p> <p>๓) นโยบายพัฒนาประเทศ สปป.ลาว และราชอาณาจักรกัมพูชา ในการพัฒนาระบบและโครงข่ายโลจิสติกส์ตามแนวระเบียงเศรษฐกิจ</p>	<p>๑) ส่งเสริมบทบาทจังหวัดอุบลราชธานี ด้านการค้าบริการ การค้าชายแดน อุตสาหกรรมแปรรูปผลผลิตการเกษตร การคมนาคมขนส่ง การท่องเที่ยว การศึกษา และการสาธารณสุข</p> <p>๒) กำหนดแผนพัฒนาพื้นที่จังหวัดอุบลราชธานีเพื่อให้มีเมืองศูนย์กลางเพื่อรองรับการค้าการลงทุนระหว่างประเทศ การท่องเที่ยว การศึกษาและสาธารณสุขที่ได้มาตรฐาน</p> <p>๓) ส่งเสริมกิจกรรมการท่องเที่ยวเชิงนิเวศ วัฒนธรรม และนันทนาการที่มีคุณภาพ และได้มาตรฐานร่วมกับประเทศเพื่อนบ้าน</p> <p>๔) พัฒนาเมืองการค้าชายแดนที่มีศักยภาพและได้มาตรฐาน</p>	<p>๑) กำหนดมาตรการบริหารจัดการน้ำอย่างมีประสิทธิภาพ เพื่อป้องกันอุทกภัย และเก็บกักน้ำเพื่อการอุปโภคบริโภคในฤดูแล้ง</p> <p>๒) กำหนดย่านกิจกรรมและการเข้าใช้พื้นที่เพื่อแก้ไขและผลกระทบจากกิจกรรมที่ขัดแย้งกัน</p> <p>๓) กำหนดมาตรการและแนวทางการพัฒนาอย่างมีประสิทธิภาพสู่การเป็นเมืองอัจฉริยะ (Smart City)</p> <p>๔) สนับสนุนการประกอบกิจการที่ลดผลกระทบต่อสิ่งแวดล้อม และควบคุมตรวจสอบการประกอบกิจการที่ส่งผลกระทบต่อสิ่งแวดล้อมอย่างเข้มงวด</p>

<p>๔) นโยบายการพัฒนาพื้นที่บริเวณจุดผ่านแดนถาวรช่องเม็ก และจุดผ่านแดนถาวรบ้านปากแซง</p> <p>๕) มีโครงการพัฒนาโครงสร้างพื้นฐานด้านการขนส่งอาทิโครงการ</p> <ul style="list-style-type: none"> - เส้นทางคมนาคมเชื่อมโยงการค้าชายแดนสะพานมิตรภาพไทย-ลาวแห่งที่ ๖ - รถไฟสายใหม่สายอุบลราชธานี - ช่องเม็ก <p>๖) นโยบายความมั่นคงด้านอาหารและพลังงาน ส่งผลต่อความต้องการและศักยภาพพืชอาหารและพืชพลังงาน โดยเฉพาะข้าว มันสำปะหลัง และอ้อย</p> <p>๗) ความต้องการใช้วัตถุดิบเพื่อการก่อสร้างอย่างต่อเนื่อง</p> <p>๘) มีนโยบายส่งเสริมและมีส่วนประมาในการส่งเสริมการท่องเที่ยวในภูมิภาค</p> <p>๙) การพัฒนาสู่การเป็นเมืองอัจฉริยะ (Smart City)</p>	<p>๕) พัฒนาโครงข่ายการคมนาคมขนส่งที่มีประสิทธิภาพทั้งการขนส่งสินค้าและการเดินทาง โดยเฉพาะกับพื้นที่ด้านการค้าชายแดน ทั้งทางบก ได้แก่ โครงข่ายเส้นทาง และระบบราง และทางอากาศ ได้แก่ ท่าอากาศยานนานาชาติ เพื่อเชื่อมโยงกับการพัฒนาโครงข่ายคมนาคมของประเทศเพื่อนบ้านและภูมิภาค</p> <p>๖) ส่งเสริมอุตสาหกรรมการแปรรูปเกษตรกรรม การผลิตพลังงานทดแทนและอุตสาหกรรมหัตถ์ เพื่อ การก่อสร้างในพื้นที่จังหวัด</p> <p>๗) กำหนดพื้นที่ที่มีความเหมาะสมกับกิจกรรมความต้องการ และสามารถรองรับการใช้ประโยชน์ที่ดินที่มีประสิทธิภาพ</p> <p>๘) พัฒนาคุณภาพแรงงานและแหล่งงานในพื้นที่</p>	<p>๕) พัฒนาโครงข่ายคมนาคมเพื่อกระจายปริมาณการจราจรและปรับปรุงระบบขนส่งสาธารณะให้มีประสิทธิภาพ</p> <p>๖) ปรับปรุงและส่งเสริมกิจกรรมการท่องเที่ยวและบริการที่มีความหลากหลาย</p> <p>๗) ปรับปรุงโครงสร้างพื้นฐานและบริการเพื่อผู้สูงอายุ</p> <p>๘) ส่งเสริมวิชาชีพที่เกี่ยวข้องกับธุรกิจในพื้นที่และการพัฒนาสวัสดิการเพื่อสนับสนุนแรงงานในประเทศ</p> <p>๙) พัฒนาเศรษฐกิจชุมชนที่สอดคล้องกับการศักยภาพและการพัฒนาจังหวัดเพื่อเพิ่มรายได้ชุมชน ทั้งการพัฒนาการเกษตร การท่องเที่ยวและผลิตภัณฑ์ชุมชน</p> <p>๑๐) พัฒนาศักยภาพองค์กรปกครองส่วนท้องถิ่นและประชาชนในการบริหารจัดการพื้นที่และดูแลรักษาแหล่งทรัพยากรที่มีคุณค่า</p>
ภัยคุกคาม (Threats)	กลยุทธ์เชิง ป้องกัน (ST Strategy)	กลยุทธ์เชิง รับ (WT Strategy)
<p>๑) ปัญหาการลักลอบขนยาเสพติด การลักลอบเข้าเมืองและอาชญากรรมโดยอาศัยจุดผ่านแดนและเส้นทางในจังหวัด</p> <p>๒) นโยบายการพัฒนาแนวระเบียงเศรษฐกิจและเขตพัฒนาเศรษฐกิจพิเศษในพื้นที่จังหวัดใกล้เคียง ดึงดูดการลงทุนและการพัฒนาไปยังพื้นที่ดังกล่าวมากขึ้น</p> <p>๓) การโยกย้ายถิ่นฐานของประชากรและแรงงานเข้าสู่เขตชุมชนเมืองส่งผลต่อการเปลี่ยนแปลงสภาพพื้นที่และการพัฒนาสาธารณูปโภคและสาธารณูปการในการรองรับไม่เพียงพอ</p> <p>๔) ราคาสินค้าเกษตรหลักขึ้นอยู่กับกลไกราคาของตลาดโลก มีความผันผวนและไม่สามารถกำหนดได้</p> <p>๕) ภาวะเศรษฐกิจโลกถดถอย ส่งผลกระทบต่อเศรษฐกิจของจังหวัด</p> <p>๖) การเปลี่ยนแปลงสภาพอากาศที่มีความแปรปรวนและอุณหภูมิที่มีแนวโน้มสูงขึ้น</p> <p>๗) สถานการณ์การแพร่ระบาดของไวรัสโคโรนา-๒๐๑๙ ส่งผลกระทบต่อการค้าด้านเศรษฐกิจและการท่องเที่ยว</p>	<p>๑) เพิ่มมาตรการตรวจสอบและป้องกันอาชญากรรมในพื้นที่ด่านชายแดนอย่างเข้มงวดและต่อเนื่อง</p> <p>๒) คาดประมาณการเติบโตของจำนวนประชากรและแรงงานในอนาคตเพื่อพัฒนาโครงสร้างพื้นฐานอย่างเพียงพอ</p> <p>๓) ส่งเสริมมาตรการอนุรักษ์และใช้ประโยชน์ทรัพยากรที่มีคุณค่าอย่างมีประสิทธิภาพเพื่อการรักษาสภาพแวดล้อมและเป็นแหล่งทรัพยากรต้นทุนของจังหวัด</p> <p>๔) กำหนดขอบเขตพื้นที่อนุรักษ์สิ่งแวดล้อมและแนวทางการบริหารจัดการพื้นที่แหล่งทรัพยากรที่มีคุณค่าร่วมกับท้องถิ่น</p> <p>๕) การพัฒนาบทบาทด้านการผลิตแปรรูป การค้าบริการ การคมนาคมขนส่งของจังหวัด เพื่อเพิ่มศักยภาพในการแข่งขันและดึงดูดการลงทุนและเชื่อมโยงกับประเทศเพื่อนบ้าน</p> <p>๖) พัฒนาศักยภาพโครงข่ายการคมนาคมขนส่งเพื่อเชื่อมโยงกับประเทศเพื่อนบ้านและภูมิภาคอินโดจีน</p> <p>๗) จัดมาตรการเพิ่มขีดความสามารถในการแข่งขันให้กับเศรษฐกิจของท้องถิ่น เช่น การเพิ่มประสิทธิภาพการผลิตเพื่อลดต้นทุน พัฒนาสู่เศรษฐกิจสร้างสรรค์ เป็นต้น เพื่อพัฒนาแหล่งงานในพื้นที่ชนบทและลดการโยกย้ายถิ่นฐานของประชากร</p> <p>๘) การส่งเสริมการใช้พลังงานทางเลือกและแหล่งพลังงานธรรมชาติทดแทน</p> <p>๙) พัฒนาโครงสร้างพื้นฐาน สาธารณูปโภคและสาธารณูปการเพื่อรองรับการขยายตัวและพัฒนาชุมชนอย่างมีประสิทธิภาพ</p>	<p>๑) ประมาณการและสำรวจการเปลี่ยนแปลงประชากรและพื้นที่อย่างสม่ำเสมอ</p> <p>๒) วางแผนการใช้ประโยชน์ที่ดินและการปรับปรุงพัฒนาสาธารณูปโภคและสาธารณูปการระยะสั้น ระยะกลาง และระยะยาว</p> <p>๓) พัฒนาศักยภาพองค์กรปกครองส่วนท้องถิ่นในการดำเนินการควบคุมดูแลพื้นที่และการบังคับใช้มาตรการทางกฎหมายระดับท้องถิ่นเพื่อควบคุมการพัฒนาและผลกระทบอย่างทันที่</p> <p>๔) การรณรงค์ประชาสัมพันธ์การใช้ทรัพยากรอย่างประหยัดและมีประสิทธิภาพ</p> <p>๕) การส่งเสริมการท่องเที่ยวและผลิตภัณฑ์ชุมชน</p> <p>๖) การพัฒนาบุคลากรและศักยภาพท้องถิ่นอย่างต่อเนื่อง</p> <p>๗) ส่งเสริมการศึกษาและวางแผนป้องกันผลกระทบจากการเปลี่ยนแปลงระดับท้องถิ่นและกลุ่มท้องถิ่น</p>

๓.๒.๒ เป้าหมายการพัฒนาจังหวัด

“ เมืองน่าอยู่ทันสมัย เกษตรปลอดภัยมูลค่าสูง เศรษฐกิจชีวภาพ ศูนย์กลางการค้า การลงทุน เมืองท่องเที่ยวแห่งความสุขหลายมิติสู่สากล ”

วัตถุประสงค์

- ๑) เพื่อเสริมสร้างศักยภาพการพัฒนาจังหวัดให้เป็นเมืองน่าอยู่ทันสมัย ส่งเสริมคุณภาพชีวิตที่ดีของประชาชน ทั้งทางด้านการศึกษา ด้านสุขภาพ ด้านความปลอดภัยในชีวิตและทรัพย์สิน การเข้าถึงระบบสาธารณูปโภคและระบบบริการภาครัฐ และมีสภาพแวดล้อมที่เหมาะสมกับการดำรงชีวิต
- ๒) เพื่อส่งเสริมให้เกษตรกรสามารถยกระดับการผลิตให้มีประสิทธิภาพและได้มาตรฐานเพื่อสร้างมูลค่าสินค้าเกษตรให้ตอบสนองต่อความต้องการด้วยระบบตลาดนำการผลิตโดยใช้ข้อมูลพื้นฐานด้านการเกษตร (Big Data) และ ดิจิทัล แพลตฟอร์ม เป็นเครื่องมือในการดำเนินการ
- ๓) เพื่อส่งเสริม เศรษฐกิจชีวภาพ (Bio Economy) ด้วยการนำเทคโนโลยีชีวภาพมาใช้ในการเพิ่มคุณค่าหรือประยุกต์การใช้งานและแปรรูปผลิตภัณฑ์ที่ได้จากการเกษตร และการนำเทคโนโลยีชีวภาพมาใช้ประโยชน์เชิงเศรษฐกิจ ทำให้เป็นเศรษฐกิจชีวภาพ
- ๔) เพื่อเสริมสร้างศักยภาพทางด้านการค้าการลงทุนในพื้นที่จังหวัดเชื่อมโยงกลุ่มจังหวัด ภูมิภาค และต่างประเทศ
- ๕) เพื่อเสริมสร้างศักยภาพทางด้านการท่องเที่ยวทุกด้าน เพื่อเพิ่มขีดความสามารถในการแข่งขัน และสร้างมูลค่าเพิ่มด้านการท่องเที่ยวเชื่อมโยงทุกมิติ

เป้าหมายการพัฒนา

- ๑) พัฒนาจังหวัดให้เป็นเมืองน่าอยู่ทันสมัยตามแนวทางการพัฒนาเมือง Smart city โดยดำเนินการให้ครบเกณฑ์ทุกด้านในปี พ.ศ.๒๕๗๐
- ๒) ส่งเสริมให้เกษตรกรสามารถยกระดับการผลิตให้มีประสิทธิภาพและได้มาตรฐาน เพื่อสร้างมูลค่าสินค้าเกษตรและสามารถเพิ่มมูลค่าผลิตภัณฑ์มวลรวมภาคการเกษตรได้เพิ่มขึ้นตามเกณฑ์ที่กำหนด
- ๓) เกษตรกรและผู้ประกอบการได้รับการถ่ายทอดความรู้ตามแนว ทางเศรษฐกิจชีวภาพ (Bio Economy) เพื่อสร้างเศรษฐกิจชีวภาพในพื้นที่ตามเป้าหมายที่กำหนดในแต่ละปี
- ๔) มูลค่าการค้าการลงทุนในพื้นที่เพิ่มขึ้นบรรลุเกณฑ์ตามตัวชี้วัดที่กำหนด
- ๕) ภาคการท่องเที่ยวได้รับการพัฒนาและเพิ่มศักยภาพโดยมีรายได้จากการท่องเที่ยวรวมเพิ่มขึ้นตามเกณฑ์ตัวชี้วัดที่จังหวัดกำหนดในแผนพัฒนาจังหวัด

๓.๒.๓ ตัวชี้วัดความสำเร็จตามเป้าหมายการพัฒนาจังหวัด

- ๑) มูลค่าการเพิ่มขึ้นของผลิตภัณฑ์มวลรวมภาคการเกษตรของจังหวัด (GPP) เพิ่มขึ้น เป้าหมาย ๕ ปี ร้อยละ ๒ ต่อปี
- ๒) มูลค่าการลงทุนเพิ่มขึ้น ร้อยละ ๒ ต่อปี
- ๓) ร้อยละที่เพิ่มขึ้นของรายได้ทางการท่องเที่ยว ร้อยละ ๒ ต่อปี

๓.๒.๔ ประเด็นการพัฒนาของจังหวัดอุบลราชธานี

จังหวัดอุบลราชธานี ได้กำหนดประเด็นการพัฒนาจังหวัด ไว้ ๕ ประเด็นการพัฒนา ดังนี้

- | | |
|----------------------|--|
| ประเด็นการพัฒนาที่ ๑ | การพัฒนาเมืองน่าอยู่ทันสมัย |
| ประเด็นการพัฒนาที่ ๒ | การส่งเสริมเกษตรปลอดภัยมูลค่าสูง |
| ประเด็นการพัฒนาที่ ๓ | การส่งเสริมเศรษฐกิจชีวภาพ |
| ประเด็นการพัฒนาที่ ๔ | การพัฒนาศูนย์กลางการค้าการลงทุน |
| ประเด็นการพัฒนาที่ ๕ | การส่งเสริมเมืองท่องเที่ยวแห่งความสุขหลายมิติสู่สากล |

ประเด็นการพัฒนาที่ ๑ การพัฒนาเมืองน่าอยู่ทันสมัย

๑) วัตถุประสงค์

- ๑) การสร้างเสริมพลเมืองให้มีสุขภาพและคุณภาพชีวิตที่ดี
- ๒) การพัฒนาและยกระดับคุณภาพทางการศึกษาทุกระดับให้มีคุณภาพ
- ๓) ระบบสาธารณสุขปลอดภัยพื้นฐานและสิ่งอำนวยความสะดวก เพียงพอ ทันสมัย เป็นมิตรกับสิ่งแวดล้อมและสุขภาพ
- ๔) พัฒนาและใช้พลังงานที่เป็นมิตรกับสิ่งแวดล้อม
- ๕) ประชาชนมีความมั่นคงปลอดภัยในชีวิตและทรัพย์สิน

๒) เป้าหมายและตัวชี้วัด

- ๑) เด็กไทยมีระดับสติปัญญาเฉลี่ยไม่ต่ำกว่า ๑๐๐ (วัดปี ๒๕๖๙)
 - ๑.๑ ร้อยละ ๙๐ เด็กอายุ ๐ - ๕ ปี ได้รับการตรวจประเมินพัฒนาการ
 - ๑.๒ ร้อยละ ๘๕ เด็กอายุ ๐- ๕ ปี มีพัฒนาการสมวัย
 - ๑.๓ ร้อยละ ๗๐ ของเด็กพัฒนาล่าช้าได้รับการกระตุ้นพัฒนาการด้วย TEDA๔1 หรือเครื่องมือมาตรฐานอื่น
- ๒) ร้อยละของผลการทดสอบขั้นพื้นฐานระดับชาติ Onet (แยกรายกลุ่มสาระการเรียนรู้) มากกว่าหรือเท่ากับร้อยละ ๕๐ ทุกกลุ่มสาระการเรียนรู้
- ๓) ร้อยละของคุณภาพชีวิตคนจังหวัดอุบลราชธานีทุกกลุ่มวัย ผ่านตามเกณฑ์
- ๔) ร้อยละของโครงสร้างพื้นฐานและระบบสาธารณสุขปลอดภัยได้รับการยกระดับมาตรฐานเพื่อเสริมสร้างคุณภาพชีวิตของประชาชนในจังหวัดอุบลราชธานี เพิ่มขึ้น ร้อยละ ๓ ต่อปี
- ๕) มีชุมชนจัดการขยะเหลือ ๐ ชุมชนคาร์บอนต่ำจำนวน ๒๕ ชุมชนต่อปี (อำเภอละ ๑ ชุมชน)
- ๖) สัดส่วนการใช้พลังงานทดแทนเพิ่มขึ้นร้อยละ ๑ ต่อปี
- ๗) สถิติอาชญากรรมลดลง ร้อยละ ๕ ต่อปี
- ๘) ร้อยละจำนวนเครือข่ายในการอนุรักษ์ทรัพยากรธรรมชาติและสิ่งแวดล้อม ได้รับการพัฒนาฟื้นฟูความรู้ทักษะการอนุรักษ์ทรัพยากรธรรมชาติและสิ่งแวดล้อม (ร้อยละ ๖๐ ต่อปี)
- ๙) ลดจุดความร้อน (Hotspot) ลดลงไม่น้อยกว่าร้อยละ ๒๐ เมื่อเทียบกับค่าเฉลี่ย ๓ ปีย้อนหลัง

๑๐) ประสิทธิภาพของการเฝ้าระวัง ควบคุมป้องกันโรคอุบัติใหม่ อุตสาหกรรมที่เกี่ยวข้องกับสุขภาพ
คนอุบลราชธานี

๑๑) บุคคลไร้สถานะเข้าสู่กระบวนการจัดทำบัตรประจำตัวบุคคลไร้สถานะ (บัตรเลข ๐)
ร้อยละ ๑๐

ค่าเป้าหมายรายปี/ตัวชี้วัด

วัตถุประสงค์	เป้าหมายและตัวชี้วัด	ค่าเป้าหมาย				
		พ.ศ. ๒๕๖๖	พ.ศ. ๒๕๖๗	พ.ศ. ๒๕๖๘	พ.ศ. ๒๕๖๙	พ.ศ. ๒๕๗๐
๑. การสร้างเสริมพลเมืองให้มี สุขภาพและคุณภาพชีวิตที่ดี	เด็กไทยมีระดับสติปัญญาเฉลี่ยไม่ต่ำกว่า ๑๐๐				วัด ปี ๒๕๖๙	
	- เด็กอายุ ๐ - ๕ ปี ได้รับการตรวจ ประเมินพัฒนาการ	๙๐	๙๐	๙๐	๙๐	๙๐
	- เด็กอายุ ๐- ๕ ปี มีพัฒนาการสมวัย	๘๕	๘๕	๘๕	๘๕	๘๕
	- ร้อยละของเด็กพัฒนาล่าช้าได้รับ การกระตุ้นพัฒนาการด้วย TEDA๔I หรือเครื่องมือมาตรฐานอื่น	๗๕	๗๕	๗๕	๗๕	๗๕
	ร้อยละของคุณภาพชีวิตคน จังหวัดอุบลราชธานีทุกกลุ่มวัย ผ่านตามเกณฑ์					
บุคคลไร้สถานะเข้าสู่ กระบวนการจัดทำบัตร ประจำตัวบุคคลไร้สถานะ (บัตร เลข๐) ร้อยละ ๑๐						
๒. การพัฒนาและยกระดับ คุณภาพทางการศึกษาทุก ระดับให้มีคุณภาพ	ร้อยละของผลการทดสอบขั้น พื้นฐานระดับชาติ Onet (แยก รายกลุ่มสาระการเรียนรู้) มากกว่าหรือเท่ากับร้อยละ ๕๐ ทุกกลุ่มสาระการเรียนรู้					
๓. ระบบสาธารณสุขปึกพื้นฐาน และสิ่งอำนวยความสะดวก เพียงพอทันสมัยเป็นมิตรกับ สิ่งแวดล้อม และสุขภาพ	ร้อยละของโครงสร้างพื้นฐาน และระบบสาธารณสุขปึกได้รับ การยกระดับมาตรฐาน เพื่อเสริมสร้างคุณภาพชีวิตของ ประชาชนในจังหวัดอุบลราชธานี เพิ่มขึ้น ร้อยละ ๓ ต่อปี	๓	๓	๓	๓	๓
	ร้อยละจำนวนเครือข่ายในการ อนุรักษ์ทรัพยากรธรรมชาติและ สิ่งแวดล้อม ได้รับการพัฒนา ฟื้นฟูความรู้ทักษะการอนุรักษ์ ทรัพยากรธรรมชาติและ สิ่งแวดล้อม (ร้อยละ ๖๐ ต่อปี)		๖๐	๖๐	๖๐	๖๐

วัตถุประสงค์	เป้าหมายและตัวชี้วัด	ค่าเป้าหมาย				
		พ.ศ. ๒๕๖๖	พ.ศ. ๒๕๖๗	พ.ศ. ๒๕๖๘	พ.ศ. ๒๕๖๙	พ.ศ. ๒๕๗๐
	๙) ลดจุดความร้อน (Hotspot) ลดลงไม่น้อยกว่าร้อยละ ๒๐ เมื่อเทียบกับค่าเฉลี่ย ๓ ปี ย้อนหลัง		๒๐	๒๐	๒๐	๒๐
๔. พัฒนาและใช้พลังงานที่เป็นมิตรกับสิ่งแวดล้อม	มีชุมชนจัดการขยะเหลือ ๐ ชุมชนคาร์บอนต่ำจำนวน ๒๕ ชุมชนต่อปี (อำเภอละ ๑ ชุมชน)	๒๕	๒๕	๒๕	๒๕	๒๕
	สัดส่วนการใช้พลังงานทดแทนเพิ่มขึ้นร้อยละ ๑ ต่อปี	๑	๑	๑	๑	๑
๕. ประชาชนมีความมั่นคงปลอดภัยในชีวิตและทรัพย์สิน	สถิติอาชญากรรมลดลง ร้อยละ ๕ ต่อปี		๕	๕	๕	๕

๓) แผนงาน/แนวทางการพัฒนา (กลยุทธ์)

- ๑) การขับเคลื่อนให้จังหวัดอุบลราชธานีเป็นศูนย์กลางสุขภาพ (Medical Hub) เป็นศูนย์กลางการรักษาผู้ป่วยที่เด่นชัดและโดดเด่นเฉพาะด้าน
- ๒) การพัฒนาเป็นเมืองสุขภาวะดี มีความพร้อมในการตอบสนองทุกความต้องการของผู้อยู่อาศัยในทุกด้าน และมีสิ่งอำนวยความสะดวก
- ๓) การพัฒนาระบบความปลอดภัย โครงสร้างพื้นฐานและระบบสาธารณสุขป๊อปก
- ๔) ส่งเสริมการเรียนรู้และพัฒนาการเข้าถึงบริการทางการศึกษาตลอดชีวิตอย่างเท่าเทียม
- ๕) การรักษาความมั่นคงของชาติและความปลอดภัยของประชาชน
- ๖) การพัฒนาพลังงานทดแทนและพลังงานสะอาด
- ๗) การจัดการทรัพยากรธรรมชาติและสิ่งแวดล้อม

ประเด็นการพัฒนาที่ ๒ การส่งเสริมเกษตรปลอดภัยมูลค่าสูง

๑) วัตถุประสงค์

- ๑) เพื่อส่งเสริมให้เกษตรกรและสถาบันเกษตรกรยกระดับการผลิตให้มีประสิทธิภาพและได้มาตรฐาน รวมทั้ง สร้างมูลค่าสินค้าเกษตร เพื่อตอบสนองความต้องการด้วยระบบตลาดนำการผลิต บนพื้นฐานข้อมูล Big Data ด้านการเกษตร และใช้ประโยชน์จากดิจิทัลแพลตฟอร์ม
- ๒) เพื่อสร้างความภาคภูมิใจในอาชีพเกษตรกร สามารถพึ่งพาตนเองได้ มีการถ่ายทอดความรู้อย่างต่อเนื่อง เกิดการรวมกลุ่มเกษตรกรและเชื่อมโยงเครือข่ายกับภายนอกอย่างเข้มแข็ง และลดความเหลื่อมล้ำทางรายได้
- ๓) เพื่อส่งเสริมการบริหารจัดการทรัพยากรการเกษตรอย่างมีประสิทธิภาพ สามารถปรับตัวและสร้าง ภูมิคุ้มกันรองรับการเกิดภัยพิบัติธรรมชาติและโรคระบาด

๒) เป้าหมายและตัวชี้วัด

- ๑) อัตราการขยายตัวของมูลค่าสินค้าเกษตรและผลิตภัณฑ์แปรรูปสินค้าเกษตรจังหวัด เพิ่มขึ้นร้อยละ ๑๐ ใน ปี ๒๕๗๐

๒) จำนวนฟาร์ม (ปศุสัตว์ ประมง วิสาหกิจชุมชน และกลุ่มแปรรูปสินค้าเกษตร) ที่ได้รับการรับรองมาตรฐานเพิ่มขึ้นร้อยละ ๑๐ ในปี ๒๕๗๐

๓) รายได้เฉลี่ยทางการเกษตรของเกษตรกรเพิ่มขึ้น ร้อยละ ๑๐ ในปี ๒๕๗๐

๔) จำนวนพื้นที่เกษตรกรรมที่ได้รับการบริหารจัดการและฟื้นฟู จำนวน ๑๐๐,๐๐๐ ไร่/ปี

ค่าเป้าหมายรายปี/ตัวชี้วัด

วัตถุประสงค์	เป้าหมายและตัวชี้วัด	ค่าเป้าหมาย				
		พ.ศ. ๒๕๖๖	พ.ศ. ๒๕๖๗	พ.ศ. ๒๕๖๘	พ.ศ. ๒๕๖๙	พ.ศ. ๒๕๗๐
๑. เพื่อส่งเสริมให้เกษตรกรและสถาบันเกษตรกรยกระดับการผลิตให้มีประสิทธิภาพ และได้มาตรฐาน รวมทั้งสร้างมูลค่าสินค้าเกษตร เพื่อตอบสนองความต้องการด้วยระบบตลาดนำการผลิต บนพื้นฐานข้อมูล Big Data ด้านการเกษตร และใช้ประโยชน์จากดิจิทัลแพลตฟอร์ม	อัตราการขยายตัวของมูลค่าสินค้าเกษตรและผลิตภัณฑ์แปรรูปสินค้าเกษตรจังหวัดเพิ่มขึ้นร้อยละ ๑๐ ในปี ๒๕๗๐	๒	๒	๒	๒	๒
	จำนวนฟาร์ม (ปศุสัตว์ ประมง วิสาหกิจชุมชน และกลุ่มแปรรูปสินค้าเกษตร) ที่ได้รับการรับรองมาตรฐานเพิ่มขึ้นร้อยละ ๑๐ ในปี ๒๕๗๐	๒	๒	๒	๒	๒
๒. เพื่อสร้างความภาคภูมิใจในอาชีพเกษตรกรกรม สามารถพึ่งพาตนเองได้ มีการถ่ายทอดความรู้อย่างต่อเนื่อง เกิดการรวมกลุ่มเกษตรกร และเชื่อมโยงเครือข่ายกับภายนอกอย่างเข้มแข็ง และลดความเหลื่อมล้ำทางรายได้	รายได้เฉลี่ยทางการเกษตรของเกษตรกรเพิ่มขึ้น ร้อยละ ๑๐ ในปี ๒๕๗๐					
๓. เพื่อส่งเสริมการบริหารจัดการทรัพยากรการเกษตรอย่างมีประสิทธิภาพ สามารถปรับตัวและสร้างภูมิคุ้มกันรองรับการเกิดภัยพิบัติธรรมชาติและโรคระบาด	จำนวนพื้นที่เกษตรกรรมที่ได้รับการบริหารจัดการและฟื้นฟู จำนวน ๑๐๐,๐๐๐ ไร่/ปี					

๓) แผนงาน/แนวทางการพัฒนา (กลยุทธ์)

๑) ส่งเสริมการผลิตการแปรรูป และบริหารจัดการสินค้าเกษตร มูลค่าสูงสู่สากล

๒) ส่งเสริมพัฒนาเกษตรกร สถาบันเกษตรกร และวิสาหกิจชุมชน เป็นผู้ประกอบการธุรกิจสมัยใหม่อย่างครบวงจร

๓) สร้างภูมิคุ้มกันการทางการเกษตรต่อการเกิดภัยพิบัติทางธรรมชาติและโรคระบาด

๔) ส่งเสริมพลังงานทดแทนเศรษฐกิจฐานราก และอนุรักษ์ฟื้นฟูทรัพยากรดินและน้ำเพื่อการเกษตรเพื่อการทำเกษตรมูลค่าสูง

ประเด็นการพัฒนาที่ ๓ การส่งเสริมเศรษฐกิจชีวภาพ

๑) วัตถุประสงค์/แผนงาน

๑) ส่งเสริมการนำผลงานวิจัย เทคโนโลยีและนวัตกรรมที่เกี่ยวข้องกับเศรษฐกิจชีวภาพมาประยุกต์ใช้งาน และยกระดับการใช้ประโยชน์จากทรัพยากรทางชีวภาพของพื้นที่อย่างมีมาตรฐาน

๒) สร้างมูลค่าเพิ่ม และมูลค่าใหม่จากทรัพยากรทางชีวภาพของพื้นที่

๒) เป้าหมายและตัวชี้วัด

๑) จำนวนเกษตรกร และผู้ประกอบการที่ได้รับการถ่ายทอดเทคโนโลยีและพัฒนาความรู้ทักษะในการใช้ประโยชน์จากฐานทรัพยากรชีวภาพ จำนวน ๑๐,๐๐๐ ราย

๒) จำนวนสินค้านวัตกรรมที่พัฒนาขึ้นจากฐานทรัพยากรชีวภาพ จำนวน ๒๐๐ รายการ

๓) มูลค่าทางเศรษฐกิจที่เกิดขึ้นจากการใช้ประโยชน์ทรัพยากรชีวภาพของพื้นที่ ๖๐๐ ล้านบาท

ค่าเป้าหมายรายปี/ตัวชี้วัด

วัตถุประสงค์	เป้าหมายและตัวชี้วัด	ค่าเป้าหมาย				
		พ.ศ. ๒๕๖๖	พ.ศ. ๒๕๖๗	พ.ศ. ๒๕๖๘	พ.ศ. ๒๕๖๙	พ.ศ. ๒๕๗๐
๑) ส่งเสริมการนำผลงานวิจัย เทคโนโลยีและนวัตกรรมที่เกี่ยวข้องกับเศรษฐกิจชีวภาพมาประยุกต์ใช้งาน และยกระดับการใช้ประโยชน์จากทรัพยากรทางชีวภาพของพื้นที่อย่างมีมาตรฐาน	จำนวนเกษตรกร และผู้ประกอบการที่ได้รับการถ่ายทอดเทคโนโลยีและพัฒนาความรู้ทักษะในการใช้ประโยชน์จากฐานทรัพยากรชีวภาพ จำนวน ๑๐,๐๐๐ ราย					
	จำนวนสินค้านวัตกรรมที่พัฒนาขึ้นจากจากฐานทรัพยากรชีวภาพจากฐานทรัพยากรชีวภาพ จำนวนรวม ๒๐๐ รายการ	๔๐	๔๐	๔๐	๔๐	๔๐
๒) สร้างมูลค่าเพิ่ม และมูลค่าใหม่จากทรัพยากรทางชีวภาพของพื้นที่	มูลค่าทางเศรษฐกิจที่เกิดขึ้นจากการใช้ประโยชน์ทรัพยากรชีวภาพของพื้นที่ จำนวนรวม ๖๐๐ ล้านบาท	๕๐	๑๐๐	๑๐๐	๑๕๐	๒๐๐

๓) แนวทางการพัฒนา/กลยุทธ์

- ๑) ถ่ายทอดเทคโนโลยี ผลงานวิจัยและนวัตกรรม ให้แก่เกษตรกร กลุ่มเกษตรกรและผู้ประกอบการ เพื่อให้สามารถแปรรูปและใช้ประโยชน์จากทรัพยากรทางชีวภาพของพื้นที่ได้อย่างมีประสิทธิภาพ
- ๒) สร้างและพัฒนาโครงสร้างพื้นฐาน ส่งเสริมมาตรฐาน และส่งเสริมการเข้าถึงการตรวจสอบและรับรองมาตรฐานการแปรรูปผลิตภัณฑ์สำคัญจากฐานชีวภาพสู่สากล
- ๓) สร้างผลิตภัณฑ์มูลค่าสูงเพื่อเป็นผลิตภัณฑ์หลักของจังหวัดอุบลราชธานี (Ubon Premium Products) ด้วยงานวิจัยและนวัตกรรม
- ๔) เสริมสร้างการตลาดและการผลิตให้แก่อุตสาหกรรมบนฐานชีวภาพของเพื่อผลักดันให้อุบลราชธานีเป็น Bioeconomy Hub ของพื้นที่

ประเด็นการพัฒนาที่ ๔ การพัฒนาศูนย์กลางการค้าการลงทุน

๑) วัตถุประสงค์

- ๑) เพื่อพัฒนาศักยภาพการค้าชายแดนสู่ประเทศเพื่อนบ้านและอนุภูมิภาคลุ่มน้ำโขง
- ๒) เพื่อพัฒนาขีดความสามารถในการแข่งขันให้กับผู้ประกอบการสู่ตลาดสากล
- ๓) เพื่อยกระดับการผลิตสินค้าและบริการให้ได้คุณภาพมาตรฐานสู่สากล
- ๔) เพื่อสร้างโอกาสในการเข้าถึงและขยายช่องทางการตลาดทุกระดับ

๒) เป้าหมายและตัวชี้วัด

- ๑) มูลค่าการค้าชายแดนเพิ่มขึ้น เป้าหมาย ๕ ปี ร้อยละ ๓ (ใช้ฐานปี ๒๕๖๕)
- ๒) ผลิตภัณฑ์มวลรวมของจังหวัด (GPP) นอกภาคเกษตร เป้าหมาย ๕ ปี ร้อยละ ๓ (ใช้ฐานปี ๒๕๖๕)
- ๓) รายได้จากการจำหน่ายผลิตภัณฑ์ชุมชนเพิ่มขึ้น ร้อยละ ๔ ต่อปี

ค่าเป้าหมายรายปี/ตัวชี้วัด

วัตถุประสงค์	เป้าหมายและตัวชี้วัด	ค่าเป้าหมาย				
		พ.ศ. ๒๕๖๖	พ.ศ. ๒๕๖๗	พ.ศ. ๒๕๖๘	พ.ศ. ๒๕๖๙	พ.ศ. ๒๕๗๐
๑. เพื่อพัฒนาศักยภาพการค้าชายแดนสู่ประเทศเพื่อนบ้านและอนุภูมิภาคลุ่มน้ำโขง	มูลค่าการค้าชายแดนเพิ่มขึ้น เป้าหมาย ๕ ปี ร้อยละ ๓	๑	๑.๕	๒	๒.๕	๓
๒. เพื่อพัฒนาขีดความสามารถในการแข่งขันให้กับผู้ประกอบการสู่ตลาดสากล	ผลิตภัณฑ์มวลรวมของจังหวัด (GPP) นอกภาคเกษตร เพิ่มขึ้น	๑	๑.๕	๒	๒.๕	๓

๓) แผนงาน/แนวทางการพัฒนา (กลยุทธ์)

- ๑) การเสริมสร้างศักยภาพการค้าชายแดน
- ๒) ส่งเสริมผู้ประกอบการและ SMEs เพื่อเพิ่มขีดความสามารถในการแข่งขัน
- ๓) พัฒนาผู้ประกอบการและแรงงานด้วยเทคโนโลยีและนวัตกรรม
- ๔) สร้างโอกาสเข้าถึงตลาดและขยายช่องทางการตลาดทั้งในและต่างประเทศ
- ๕) พัฒนาโครงสร้างพื้นฐานและสิ่งอำนวยความสะดวกเพื่อรองรับการขยายตัวด้านการค้าการลงทุน

ประเด็นการพัฒนาที่ ๕ การส่งเสริมเมืองท่องเที่ยวแห่งความสุข หลายมิติ สู่สากล

๑) วัตถุประสงค์/แผนงาน

เพิ่มศักยภาพและสร้างมูลค่าด้านการท่องเที่ยวเชิงคุณภาพ

๒) เป้าหมายและตัวชี้วัด

๑) ร้อยละที่เพิ่มขึ้นของรายได้ทางการท่องเที่ยว ร้อยละ ๒ ต่อปี

๒) จำนวนแหล่งท่องเที่ยวหรือสินค้าและบริการด้านการท่องเที่ยวได้รับการพัฒนา ๒ แห่งต่อปี

ค่าเป้าหมายรายปี/ตัวชี้วัด

วัตถุประสงค์	เป้าหมายและตัวชี้วัด	ค่าเป้าหมาย				
		พ.ศ. ๒๕๖๖	พ.ศ. ๒๕๖๗	พ.ศ. ๒๕๖๘	พ.ศ. ๒๕๖๙	พ.ศ. ๒๕๗๐
๑. เพิ่มศักยภาพและสร้างมูลค่าด้านการท่องเที่ยวเชิงคุณภาพ	ร้อยละที่เพิ่มขึ้นของรายได้ทางการท่องเที่ยว ร้อยละ ๒ ต่อปี เทียบกับปีที่ผ่านมา	๒	๒	๒	๒	๒
	จำนวนแหล่งท่องเที่ยวหรือสินค้าและบริการด้านการท่องเที่ยวได้รับการพัฒนา (ต่อปี)	๒	๒	๒	๒	๒

(๓) แนวทางการพัฒนา/กลยุทธ์

๑) การพัฒนาโครงสร้างพื้นฐาน และสิ่งอำนวยความสะดวก เพื่อรองรับการขยายตัวของอุตสาหกรรมการท่องเที่ยวสู่สากล

๒) การพัฒนาคุณภาพแหล่งท่องเที่ยว สินค้าและบริการ รูปแบบการท่องเที่ยวที่หลากหลาย ให้เกิดความสมดุลและยั่งยืน

๓) การพัฒนาศักยภาพบุคลากรด้านการท่องเที่ยวและสนับสนุนการมีส่วนร่วมของประชาชนในการพัฒนาการท่องเที่ยว

๔) การประชาสัมพันธ์และการตลาดด้านการท่องเที่ยว การส่งเสริมวิถีและวัฒนธรรมท้องถิ่น และการสร้างความเชื่อมั่นของนักท่องเที่ยว

๕) การส่งเสริมการบูรณาการการบริหารจัดการการท่องเที่ยวและสนับสนุนความร่วมมือระหว่างประเทศ

แบบสรุปโครงการแบบย่อ
(Project Brief)

ประเด็นการพัฒนาที่ ๑
การพัฒนาเมืองน่าอยู่ทันสมัย

การจัดทำแบบสรุปโครงการแบบย่อ (Project Brief) ของทุกโครงการภายใต้งบประมาณของ
จังหวัดอุบลราชธานี แบบสรุปโครงการแบบย่อ (Project Brief)

ประเด็นการพัฒนาที่ ๑ การพัฒนาเมืองน่าอยู่ทันสมัย

แนวทางการพัฒนา/แผนงานที่ ๒ การพัฒนาเป็นเมืองสุขภาวะดี มีความพร้อมในการ
ตอบสนองทุกความต้องการของผู้อยู่อาศัยในทุกด้าน และมีสิ่งอำนวยความสะดวก

หัวข้อ	รายละเอียด
๑. ชื่อโครงการสำคัญ	การพัฒนาเป็นเมืองสุขภาวะดี มีความพร้อมในการตอบสนองทุกความต้องการของผู้อยู่อาศัยในทุกด้าน
๒. ชื่อแผนงาน	การพัฒนาเป็นเมืองสุขภาวะดี มีความพร้อมในการตอบสนองทุกความต้องการของผู้อยู่อาศัยในทุกด้าน และมีสิ่งอำนวยความสะดวก
๓. แนวทางการพัฒนา	การพัฒนาเป็นเมืองสุขภาวะดี มีความพร้อมในการตอบสนองทุกความต้องการของผู้อยู่อาศัยในทุกด้าน และมีสิ่งอำนวยความสะดวก
๔. หลักการและเหตุผล	จากการพัฒนาเมืองที่มีความเจริญเติบโต หลายด้าน และในการพัฒนาระบบการสาธารณสุขในจังหวัดยังไม่ตอบสนองประชาชนอย่างทั่วถึงเท่าที่ควร จึงทำให้จังหวัดอุบลราชธานียังเป็นแหล่งที่มีโรคติดต่อและโรคไม่ติดต่อเป็นจำนวนมาก จึงจำเป็นต้องมีการพัฒนาระบบการสาธารณสุขอย่างเข้าถึงประชาชนในทุกพื้นที่ เพื่อป้องกันและยับยั้งการระบาด หรือรักษาก่อนในเบื้องต้น โดยให้ประชาชนมีความรู้เท่าทันโรคต่างๆ สังเกตและวิเคราะห์ได้ในเบื้องต้น มีช่องทางการสื่อสารที่ครอบคลุม
๕. วัตถุประสงค์ของโครงการ	เพื่อการเข้าถึงระบบสาธารณสุข และการรักษาสุขภาพที่ดีถ้วนหน้าของประชาชนในพื้นที่ต่างๆ อย่างมีคุณภาพ พื้นที่ในจังหวัดอุบลราชธานี
๖. ตัวชี้วัดและค่าเป้าหมาย	๑. จำนวนประชาชนในพื้นที่ได้รับการเฝ้าระวังรักษาและป้องกันโรคติดต่อประเภทต่างๆครบถ้วนและทั่วถึง ๒. ประชาชนในพื้นที่มีสุขภาพดี รู้เท่าทันโรคติดต่อต่างๆ อย่างได้ผล
๗. พื้นที่เป้าหมาย	จังหวัดอุบลราชธานี
๘. กิจกรรมหลัก	
กิจกรรมหลักที่ ๑	เด็กไทยพัฒนาการสมวัย IQดี เต็มโตดี เริ่มที่ครอบครัวคุณภาพ จังหวัดอุบลราชธานี
งบประมาณ	๒,๔๙๓,๙๕๐
ผู้รับผิดชอบ	สำนักงานสาธารณสุขจังหวัดอุบลราชธานี
กิจกรรมหลักที่ ๒	ครอบครัวอบอุ่น วัยรุ่นวัยใส ส่งเสริมความรู้เพื่อทักษะชีวิตที่ดีและปลอดภัย
งบประมาณ	๑,๒๙๐,๐๐๐
ผู้รับผิดชอบ	สำนักงานสาธารณสุขจังหวัดอุบลราชธานี
กิจกรรมหลักที่ ๓	ส่งเสริมสุขภาพเด็กวัยเรียนเพื่อพัฒนาเพิ่มสติปัญญาภาวะการเจริญเติบโตสูงดี สมส่วนให้เด็กวัยเรียนแข็งแรงและฉลาดมีพัฒนาการสมวัยจังหวัดอุบลราชธานี
งบประมาณ	๕,๓๒๑,๓๗๐
ผู้รับผิดชอบ	สำนักงานสาธารณสุขจังหวัดอุบลราชธานี
๙. หน่วยงานดำเนินการ	สำนักงานสาธารณสุขจังหวัดอุบลราชธานี
๑๐. ระยะเวลาในการดำเนินโครงการ	๒๕๖๗ - ๒๕๗๐
๑๑. งบประมาณ	

หัวข้อ	รายละเอียด
๑๒. ผลผลิต (Output)	๑. จำนวนประชาชนในพื้นที่ได้รับการเฝ้าระวังรักษาและป้องกันโรคติดต่อประเภทต่างอย่างครบถ้วนและทั่วถึง ๒. ประชาชนในพื้นที่ที่มีสุขภาพดี รู้เท่าทันโรคติดต่อต่างๆ ได้ผล
๑๓. ผลลัพธ์จากการดำเนินโครงการ (Outcome)	การเฝ้าระวังรักษาและป้องกันโรคติดต่อประเภทต่างอย่างครบถ้วนและทั่วถึง

หัวข้อ	รายละเอียด
๑. ชื่อโครงการสำคัญ	การพัฒนาเมืองสู่การเป็นเมืองอัจฉริยะ จังหวัดอุบลราชธานี
๒. ชื่อแผนงาน	การพัฒนาสู่การเป็นเมืองสุขภาพดี มีความพร้อมในการตอบสนองทุกความต้องการของผู้อยู่อาศัยในทุกด้านและมีสิ่งอำนวยความสะดวก
๓. แนวทางการพัฒนา	การพัฒนาสู่การเป็นเมืองสุขภาพดี มีความพร้อมในการตอบสนองทุกความต้องการของผู้อยู่อาศัยในทุกด้านและมีสิ่งอำนวยความสะดวก
๔. หลักการและเหตุผล	การพัฒนาเมืองในปัจจุบันมีการขยายตัวและเติบโตจากปัจจัยหลายด้านและในการพัฒนาเพื่อตอบสนองความต้องการและอำนวยความสะดวกให้ประชาชนอย่างครอบคลุม จึงจำเป็นต้องมีการพัฒนาและเตรียมความพร้อมประชาชนในทุกพื้นที่ เพื่อการพัฒนาสู่การเป็นเมืองอัจฉริยะ จังหวัดอุบลราชธานี เป็นเมืองศูนย์กลางการค้าการลงทุนที่มีการค้าการลงทุนในพื้นที่เติบโตขึ้นในทุกๆปี ในเขตภาคตะวันออกเฉียงเหนือตอนล่าง และเป็นเมืองเกษตรกรรม มีพืชเศรษฐกิจที่สำคัญได้แก่ข้าว มันสำปะหลัง และยางพารา สินค้าสิ่งบ่งชี้ทางภูมิศาสตร์ไทย (GI) ได้แก่ ข้าวหอมมะลิอุบลราชธานี ในการพัฒนาระบบโครงสร้างพื้นฐานและระบบสาธารณสุขโลกเพื่อส่งเสริมให้เกิดระบบนิเวศที่เอื้อต่อการปรับเปลี่ยนเศรษฐกิจและสังคมของจังหวัดอุบลราชธานี ภายใต้แนวคิด “เมืองอัจฉริยะ” เพื่อยกระดับภาครัฐ เอกชน และประชาชนในพื้นที่ ตามศักยภาพและความต้องการของพื้นที่ไปสู่เศรษฐกิจดิจิทัล บนความเข้าใจและความร่วมมือของชุมชน และมีเป้าหมายให้เกิดการพัฒนาอย่างยั่งยืน มีระบบเศรษฐกิจที่สามารถอยู่ได้ด้วยตนเองจากทรัพยากรที่มีอยู่ในพื้นที่หรือท้องถิ่น
๕. วัตถุประสงค์ของโครงการ	๑.การพัฒนาระบบแพลตฟอร์มข้อมูลเมืองในการวางแผน บริหารจัดการและบูรณาการข้อมูลในทุกมิติ ๒.การพัฒนาระบบโครงสร้างพื้นฐานด้านดิจิทัลและด้านกายภาพ เพื่อให้มีสิ่งอำนวยความสะดวกและการใช้เทคโนโลยีนวัตกรรมในชีวิตประจำวันสำหรับประชาชนในพื้นที่เมืองอัจฉริยะ ๓.เพื่อพัฒนาจังหวัดอุบลราชธานีสู่การเป็นเมืองอัจฉริยะครบหลักเกณฑ์ทั้ง ๗ ด้าน
๖. ตัวชี้วัดและค่าเป้าหมาย	๑.พื้นที่เมืองอัจฉริยะ เพิ่มขึ้น ร้อยละ ๕ ต่อปี ของพื้นที่จังหวัดอุบลราชธานี ๒.ประชาชนในจังหวัดอุบลราชธานีมีการรับรู้และการมีส่วนร่วมในการใช้ digital literacy ในชีวิตประจำวัน เพิ่มขึ้น ร้อยละ ๑๐ ต่อปี
๗. พื้นที่เป้าหมาย	จังหวัดอุบลราชธานี
๘. กิจกรรมหลัก	
๘.๑ กิจกรรมหลักที่ ๑	การพัฒนาระบบโครงสร้างพื้นฐานด้านดิจิทัลและด้านกายภาพและการให้บริการประชาชน
งบประมาณ	๑๐,๐๐๐,๐๐๐ บาท
ผู้รับผิดชอบ	สำนักงานจังหวัดอุบลราชธานี
หน่วยงานที่เกี่ยวข้อง	หน่วยงานราชการในพื้นที่จังหวัดอุบลราชธานี
๘.๒ กิจกรรมหลักที่ ๒	การพัฒนาเส้นทางคมนาคมและระบบโครงสร้างพื้นฐานด้านดิจิทัลและด้านกายภาพเพื่อเชื่อมโยงโครงข่ายการพัฒนาและการให้บริการประชาชน
งบประมาณ	๕๐,๐๐๐,๐๐๐ บาท

หัวข้อ	รายละเอียด
ผู้รับผิดชอบ หน่วยงานที่เกี่ยวข้อง	ที่ทำการปกครองจังหวัด/อำเภอทั้ง ๒๕ อำเภอ สำนักงานส่งเสริมการปกครองท้องถิ่นจังหวัด , องค์การปกครองส่วนท้องถิ่นทุกแห่ง , สำนักงานทางหลวงชนบทจังหวัดอุบลราชธานี, สำนักงานทางหลวงที่ ๗ อุบลราชธานี, สำนักชลประทานที่ ๗, โครงการชลประทานอุบลราชธานี , สำนักงานสิ่งแวดล้อมภาคที่ ๑๒ , สำนักงานทรัพยากรธรรมชาติและสิ่งแวดล้อมจังหวัดอุบลราชธานี, สำนักบริหารพื้นที่อนุรักษ์ที่ ๙, แขวงทางหลวงอุบลราชธานีที่ ๑, แขวงทางหลวงอุบลราชธานีที่ ๒, แขวงทางหลวงชนบท, ท่าอากาศยานนานาชาติอุบลราชธานี สถานีรถไฟจังหวัดอุบลราชธานี, องค์การบริหารส่วนจังหวัดอุบลราชธานี, พาณิชยจังหวัด, การท่องเที่ยวแห่งประเทศไทย, สำนักโยธาธิการและผังเมืองจังหวัด, องค์การปกครองส่วนท้องถิ่นทุกแห่ง, สถาบันอุดมศึกษา, สำนักงานส่งเสริมเศรษฐกิจดิจิทัล สาขาภาคอีสานตอนล่าง, ภาคเอกชน
๘.๓ กิจกรรมหลักที่ ๓ งบประมาณ ผู้รับผิดชอบ หน่วยงานที่เกี่ยวข้อง	การเสริมสร้างศักยภาพสู่การเป็นเมืองอัจฉริยะ ด้านสิ่งแวดล้อมอัจฉริยะ (Smart Environment) ๓๐,๐๐๐,๐๐๐ บาท สำนักงานจังหวัดอุบลราชธานี สำนักงานส่งเสริมเศรษฐกิจดิจิทัล สาขาภาคอีสานตอนล่าง, สำนักทรัพยากรธรรมชาติและสิ่งแวดล้อม, ภาคเอกชน
๘.๔ กิจกรรมหลักที่ ๔ งบประมาณ ผู้รับผิดชอบ หน่วยงานที่เกี่ยวข้อง	การเสริมสร้างศักยภาพสู่การเป็นเมืองอัจฉริยะ ด้านการเดินทางและขนส่งอัจฉริยะ (Smart Mobility) ๒๐,๐๐๐,๐๐๐ บาท แขวงทางหลวงอุบลราชธานีที่ ๑, แขวงทางหลวงอุบลราชธานีที่ ๒, แขวงทางหลวงชนบท, กรมท่าอากาศยาน, การรถไฟแห่งประเทศไทย, สำนักงานขนส่งจังหวัดอุบลราชธานี, องค์การบริหารส่วนจังหวัดอุบลราชธานี ที่ทำการปกครองอำเภอ, สำนักงานบริหารพื้นที่อนุรักษ์ที่ ๙ อุบลราชธานี /องค์การปกครองส่วนท้องถิ่น, หอการค้าจังหวัดอุบลราชธานี, ภาคเอกชน
๘.๕ กิจกรรมหลักที่ ๕ งบประมาณ ผู้รับผิดชอบ หน่วยงานที่เกี่ยวข้อง	การเสริมสร้างศักยภาพสู่การเป็นเมืองอัจฉริยะ ด้านเศรษฐกิจอัจฉริยะ (Smart Economy) ๒๐,๐๐๐,๐๐๐ บาท หอการค้าจังหวัดอุบลราชธานี, สมาคมธุรกิจการท่องเที่ยวจังหวัดอุบลราชธานี, สมาคมการค้าการท่องเที่ยวลุ่มน้ำโขงจังหวัดอุบลราชธานี, สำนักงานการท่องเที่ยวและกีฬาจังหวัดอุบลราชธานี, สำนักงานส่งเสริมการจัดประชุมและนิทรรศการ (สสปน.), สมาคมไทยธุรกิจการท่องเที่ยว (ATTA) , สภาอุตสาหกรรมการท่องเที่ยวจังหวัดอุบลราชธานี, คณะกรรมการดำเนินไมซ์ จังหวัดอุบลราชธานี, ททท., สนง.วัฒนธรรมจังหวัด, พัฒนาชุมชนจังหวัด, แขวงทางหลวงอุบลราชธานีที่ ๑, แขวงทางหลวงอุบลราชธานีที่ ๒, แขวงทางหลวงชนบท, ประชาสัมพันธ์จังหวัดอุบลฯ
๘.๖ กิจกรรมหลักที่ ๖ งบประมาณ ผู้รับผิดชอบ หน่วยงานที่เกี่ยวข้อง	การเสริมสร้างศักยภาพสู่การเป็นเมืองอัจฉริยะ ด้านพลเมืองอัจฉริยะ (Smart People) ๒๐,๐๐๐,๐๐๐ บาท สำนักงานจังหวัดอุบลราชธานี หน่วยงานราชการในพื้นที่จังหวัดอุบลราชธานี, ภาคเอกชน
๘.๗ กิจกรรมหลักที่ ๗ งบประมาณ ผู้รับผิดชอบ หน่วยงานที่เกี่ยวข้อง	การเสริมสร้างศักยภาพสู่การเป็นเมืองอัจฉริยะ ด้านการดำรงชีวิตอัจฉริยะ (Smart Living) ๒๐,๐๐๐,๐๐๐ บาท สำนักงานจังหวัดอุบลราชธานี หน่วยงานราชการในพื้นที่จังหวัดอุบลราชธานี, ภาคเอกชน

หัวข้อ	รายละเอียด
๘.๘ กิจกรรมหลักที่ ๘ งบประมาณ	การเสริมสร้างศักยภาพสู่การเป็นเมืองอัจฉริยะ ด้านพลังงานอัจฉริยะ (Smart Energy) ๒๐,๐๐๐,๐๐๐ บาท
ผู้รับผิดชอบ หน่วยงานที่เกี่ยวข้อง	สำนักงานจังหวัดอุบลราชธานี สำนักงานพลังงานจังหวัดอุบลราชธานี
๘.๙ กิจกรรมหลักที่ ๙ งบประมาณ ผู้รับผิดชอบ หน่วยงานที่เกี่ยวข้อง	การเสริมสร้างศักยภาพสู่การเป็นเมืองอัจฉริยะ ด้านการบริหารภาครัฐอัจฉริยะ (Smart Governance) ๒๐,๐๐๐,๐๐๐ บาท สำนักงานจังหวัดอุบลราชธานี หน่วยงานราชการในพื้นที่จังหวัดอุบลราชธานี
๙. หน่วยงานดำเนินการ	สำนักงานจังหวัดอุบลราชธานี
๑๐. ระยะเวลาในการดำเนินโครงการ	ปี พ.ศ. ๒๕๖๗-๒๕๗๐
๑๑. งบประมาณ	๒๐๐,๐๐๐,๐๐๐ บาท
๑๒. ผลผลิต (Output)	จังหวัดอุบลราชธานี มีการพัฒนาและเชื่อมโยงระบบโครงสร้างพื้นฐานด้านดิจิทัลและด้านกายภาพที่ทันสมัย การพัฒนาสิ่งอำนวยความสะดวกและระบบสาธารณูปโภคที่ครอบคลุมเพื่อรองรับการเป็นเมืองอัจฉริยะตามหลักเกณฑ์ครบทั้ง ๗ ด้านและตอบสนองความต้องการของภาคเอกชนและภาคประชาชนในพื้นที่ได้รับสิทธิและโอกาสในการรับบริการจากการพัฒนาอย่างทั่วถึงและเป็นธรรม
๑๓. ผลลัพธ์จากการดำเนินโครงการ (Outcome)	๑.พื้นที่เมืองอัจฉริยะ เพิ่มขึ้น ร้อยละ ๕ ต่อปี ของพื้นที่จังหวัดอุบลราชธานี ๒.ประชาชนในจังหวัดอุบลราชธานีมีการรับรู้และการมีส่วนร่วมในการใช้ digital literacy ในชีวิตประจำวัน เพิ่มขึ้น ร้อยละ ๑๐ ต่อปี ๓.มีการจัดตั้งเครือข่ายการทำงานและประสานงานในการพัฒนาเมืองอัจฉริยะระหว่างภาครัฐ เอกชน และประชาชนแบบบูรณาการ โดยมุ่งเน้นให้เกิดการพัฒนาและส่งเสริมอย่างสมดุลและยั่งยืน

แนวทางการพัฒนา/แผนงานที่ ๒ การพัฒนาเป็นเมืองสุขภาวะดี มีความพร้อมในการตอบสนองทุกความต้องการของผู้อยู่อาศัยในทุกด้าน และมีสิ่งอำนวยความสะดวก

หัวข้อ	รายละเอียด
๑. ชื่อโครงการสำคัญ	เพิ่มศักยภาพการขับเคลื่อนการพัฒนาเมืองอัจฉริยะ Smart City อุบลราชธานี
๒. ชื่อแผนงาน	การพัฒนาสู่การเป็นเมืองสุขภาวะดี มีความพร้อมในการตอบสนองทุกความต้องการของผู้อยู่อาศัยในทุกด้านและมีสิ่งอำนวยความสะดวก
๓. แนวทางการพัฒนา	การพัฒนาสู่การเป็นเมืองสุขภาวะดี มีความพร้อมในการตอบสนองทุกความต้องการของผู้อยู่อาศัยในทุกด้านและมีสิ่งอำนวยความสะดวก
๔. หลักการและเหตุผล	การพัฒนาเมืองในปัจจุบันมีการขยายตัวและเติบโตจากปัจจัยหลายด้านและในการพัฒนาเพื่อตอบสนองความต้องการและอำนวยความสะดวกให้ประชาชนอย่างครอบคลุม จึงจำเป็นต้องมีการพัฒนาและเตรียมความพร้อมประชาชนในทุกพื้นที่ เพื่อการพัฒนาสู่การเป็นเมืองอัจฉริยะ จังหวัดอุบลราชธานี เป็นเมืองศูนย์กลางการค้าการลงทุนที่มีการค้าการลงทุนในพื้นที่เติบโตขึ้นในทุกๆปี ในเขตภาคตะวันออกเฉียงเหนือตอนล่าง และเป็นเมืองเกษตรกรรม มีพืชเศรษฐกิจที่สำคัญได้แก่ข้าว มันสำปะหลัง และยางพารา สินค้าสิ่งบ่งชี้ทางภูมิศาสตร์ไทย (GI) ได้แก่ ข้าวหอมมะลิอุบลราชธานี ในการพัฒนาระบบโครงสร้างพื้นฐานและระบบสาธารณูปโภคเพื่อส่งเสริมให้เกิดระบบนิเวศที่เอื้อต่อการปรับเปลี่ยนเศรษฐกิจและสังคมของจังหวัดอุบลราชธานี ภายใต้แนวคิด “เมืองอัจฉริยะ” เพื่อยกระดับภาครัฐ

หัวข้อ	รายละเอียด
	เอกชน และประชาชนในพื้นที่ ตามศักยภาพและความต้องการของพื้นที่ไปสู่เศรษฐกิจดิจิทัล บนความเข้าใจและความร่วมมือของชุมชน และมีเป้าหมายให้เกิดการพัฒนาอย่างยั่งยืน มีระบบเศรษฐกิจที่สามารถอยู่ได้ด้วยตนเองจากทรัพยากรที่มีอยู่ในพื้นที่หรือท้องถิ่น
๕. วัตถุประสงค์ของโครงการ	๑.การพัฒนาระบบแพลตฟอร์มข้อมูลเมืองในการวางแผน บริหารจัดการและบูรณาการข้อมูลในทุกมิติ ๒.การพัฒนาระบบโครงสร้างพื้นฐานด้านดิจิทัลและด้านกายภาพ เพื่อให้มีสิ่งอำนวยความสะดวกและการใช้เทคโนโลยีนวัตกรรมในชีวิตประจำวันสำหรับประชาชนในพื้นที่เมืองอัจฉริยะ ๓.เพื่อพัฒนาจังหวัดอุบลราชธานีสู่การเป็นเมืองอัจฉริยะครบหลักเกณฑ์ทั้ง ๗ ด้าน
๖. ตัวชี้วัดและค่าเป้าหมาย	๑.พื้นที่เมืองอัจฉริยะ เพิ่มขึ้น ร้อยละ ๕ ต่อปี ของพื้นที่จังหวัดอุบลราชธานี ๒.ประชาชนในจังหวัดอุบลราชธานีมีการรับรู้และการมีส่วนร่วมในการใช้ digital literacy ในชีวิตประจำวัน เพิ่มขึ้น ร้อยละ ๑๐ ต่อปี
๗. พื้นที่เป้าหมาย	จังหวัดอุบลราชธานี
๘. กิจกรรมหลัก	
กิจกรรมหลักที่ ๑ งบประมาณ ผู้รับผิดชอบ	การบริหารจัดการเมืองท่องเที่ยวปลอดภัยด้วย เสาไฟอัจฉริยะ (Smart Pole) ๒,๐๐๐,๐๐๐ บาท สำนักงานจังหวัดอุบลราชธานี
กิจกรรมหลักที่ ๒ งบประมาณ ผู้รับผิดชอบ หน่วยงานที่เกี่ยวข้อง	ยกระดับคุณภาพชีวิต ชุมชน วิสาหกิจชุมชน อย่างยั่งยืน ด้วยเทคโนโลยีและนวัตกรรมดิจิทัล ๑,๕๐๐,๐๐๐ บาท สำนักงานจังหวัดอุบลราชธานี สำนักงานจังหวัดอุบลราชธานี
๙. หน่วยงานดำเนินการ	สำนักงานจังหวัดอุบลราชธานี
๑๐. ระยะเวลาในการดำเนินโครงการ	๒๕๖๗
๑๑. งบประมาณ	๓,๕๐๐,๐๐๐ บาท
๑๒. ผลผลิต (Output)	จังหวัดอุบลราชธานี มีการพัฒนาและเชื่อมโยงระบบโครงสร้างพื้นฐานด้านดิจิทัลและด้านกายภาพที่ทันสมัย การพัฒนาสิ่งอำนวยความสะดวกและระบบสาธารณูปโภคที่ครอบคลุมเพื่อรองรับการเป็นเมืองอัจฉริยะตามหลักเกณฑ์ครบทั้ง ๗ ด้านและตอบสนองความต้องการของภาคเอกชนและภาคประชาชนในพื้นที่ได้รับสิทธิและโอกาสในการรับบริการจากการพัฒนาอย่างทั่วถึงและเป็นธรรม
๑๓. ผลลัพธ์จากการดำเนินโครงการ (Outcome)	๑.พื้นที่เมืองอัจฉริยะ เพิ่มขึ้น ร้อยละ ๕ ต่อปี ของพื้นที่จังหวัดอุบลราชธานี ๒.ประชาชนในจังหวัดอุบลราชธานีมีการรับรู้และการมีส่วนร่วมในการใช้ digital literacy ในชีวิตประจำวัน เพิ่มขึ้น ร้อยละ ๑๐ ต่อปี ๓.มีการจัดตั้งเครือข่ายการทำงานและประสานงานในการพัฒนาเมืองอัจฉริยะระหว่างภาครัฐ เอกชน และประชาชนแบบบูรณาการ โดยมุ่งเน้นให้เกิดการพัฒนาและส่งเสริมอย่างสมดุลและยั่งยืน

แนวทางการพัฒนา/แผนงานที่ ๒ การพัฒนาเป็นเมืองสุขภาวะดี มีความพร้อมในการตอบสนองทุกความต้องการของผู้อยู่อาศัยในทุกด้าน และมีสิ่งอำนวยความสะดวก

หัวข้อ	รายละเอียด
๑. ชื่อโครงการสำคัญ	โครงการพัฒนาเมืองสุขภาวะที่ดี การศึกษาเท่าเทียม สู่การเป็นเมืองอัจฉริยะ
๒. ชื่อแผนงาน	การพัฒนาเป็นเมืองสุขภาวะดี มีความพร้อมในการตอบสนองทุกความต้องการของผู้อยู่อาศัยในทุกด้าน และมีสิ่งอำนวยความสะดวก
๓. แนวทางการพัฒนา	การพัฒนาเป็นเมืองสุขภาวะดี มีความพร้อมในการตอบสนองทุกความต้องการของผู้อยู่อาศัยในทุกด้าน และมีสิ่งอำนวยความสะดวก
๔. หลักการและเหตุผล	จากการพัฒนาเมืองที่มีความเจริญเติบโต หลายด้าน และในการพัฒนาระบบการสาธารณสุขในจังหวัดยังไม่ตอบสนองประชาชนอย่างทั่วถึงเท่าที่ควร จึงทำให้จังหวัดอุบลราชธานียังเป็นแหล่งที่มีโรคติดต่อและโรคไม่ติดต่อเป็นจำนวนมาก จึงจำเป็นต้องมีการพัฒนาระบบการสาธารณสุขอย่างเข้าถึงประชาชนในทุกพื้นที่ เพื่อป้องกันและยับยั้งการระบาด หรือรักษาก่อนในเบื้องต้น โดยให้ประชาชนมีความรู้เท่าทันโรคต่างๆ สังเกตและวิเคราะห์ได้ในเบื้องต้น มีช่องทางการสื่อสารที่ครอบคลุม
๕. วัตถุประสงค์ของโครงการ	เพื่อการเข้าถึงระบบสาธารณสุข และการรักษาสุขภาพที่ดีถ้วนหน้าของประชาชนในพื้นที่ต่างๆ อย่างมีคุณภาพ พื้นที่ในจังหวัดอุบลราชธานี
๖. ตัวชี้วัดและค่าเป้าหมาย	๑. จำนวนประชาชนในพื้นที่ได้รับการเฝ้าระวังรักษาและป้องกันโรคติดต่อประเภทต่างๆ ครบถ้วนและทั่วถึง ๒. ประชาชนในพื้นที่มีสุขภาพดี รู้เท่าทันโรคติดต่อต่างๆ อย่างได้ผล
๗. พื้นที่เป้าหมาย	จังหวัดอุบลราชธานี
๘. กิจกรรมหลัก	
กิจกรรมหลักที่ ๑	โครงการกำจัดพยาธิใบไม้ตับและมะเร็งท่อน้ำดี จังหวัดอุบลราชธานี
งบประมาณ	๕,๔๘๗,๕๐๐
ผู้รับผิดชอบ	สำนักงานสาธารณสุขจังหวัดอุบลราชธานี
หน่วยงานที่เกี่ยวข้อง	สำนักงานสาธารณสุขจังหวัดอุบลราชธานี
๙. หน่วยงานดำเนินการ	สำนักงานสาธารณสุขจังหวัดอุบลราชธานี
๑๐. ระยะเวลาในการดำเนินโครงการ	๒๕๖๗
๑๑. งบประมาณ	
๑๒. ผลผลิต (Output)	๑. จำนวนประชาชนในพื้นที่ได้รับการเฝ้าระวังรักษาและป้องกันโรคติดต่อประเภทต่างๆ ครบถ้วนและทั่วถึง ๒. ประชาชนในพื้นที่มีสุขภาพดี รู้เท่าทันโรคติดต่อต่างๆ อย่างได้ผล
๑๓. ผลลัพธ์จากการดำเนินโครงการ (Outcome)	การเฝ้าระวังรักษาและป้องกันโรคติดต่อประเภทต่างๆ ครบถ้วนและทั่วถึง

แนวทางการพัฒนา/แผนงานที่ ๓ การพัฒนาระบบความปลอดภัย โครงสร้างพื้นฐานและระบบสาธารณสุขปโภค

หัวข้อ	รายละเอียด
๑. ชื่อโครงการ	โครงการพัฒนาโครงสร้างพื้นฐานและระบบสาธารณสุขปโภค จังหวัดอุบลราชธานี
๒. ความสำคัญของโครงการ หลักการและเหตุผล	จังหวัดอุบลราชธานีมีการกำหนดยุทธศาสตร์การพัฒนาเมืองนำอยู่ทันสมัย เสริมสร้างคุณภาพชีวิตของประชาชน ดังนั้น จึงต้องมีการพัฒนาเมืองโครงสร้างพื้นฐานและระบบสาธารณสุขปโภคให้เป็นระบบ มีความเป็นระเบียบ มีคุณภาพทั้งในเขตเมืองและชนบท สอดคล้องกับความต้องการของและแก้ไขปัญหาความเดือดร้อนของประชาชนโดยคงความเป็นเอกลักษณ์ภายใต้การเปลี่ยนแปลงสู่ความทันสมัย และ การใช้เทคโนโลยีในการจัดการ ควบคู่กับการรักษาสิ่งแวดล้อม
๓. วัตถุประสงค์ของโครงการ	1. เพื่อพัฒนาโครงสร้างพื้นฐานและระบบสาธารณสุขปโภคนอกเหนือจากหน่วยงานรับผิดชอบหลักตามอำนาจหน้าที่ โดยสำรวจจากความต้องการของประชาชนในพื้นที่ เพื่อแก้ไขปัญหาความเดือดร้อนของประชาชน 2. เพื่อพัฒนาผังเมืองให้เป็นระบบ มีสิ่งอำนวยความสะดวก และใช้เทคโนโลยีในการจัดการ ควบคู่กับการรักษาสิ่งแวดล้อม
๔. พื้นที่เป้าหมาย	พื้นที่ในจังหวัดอุบลราชธานี
๕. กิจกรรมหลัก	
๕.๑ กิจกรรมหลักที่ ๑	โครงการ: การพัฒนาโครงสร้างพื้นฐานเส้นทางคมนาคมเพื่อตอบสนองความต้องการและแก้ไขปัญหาความเดือดร้อนของประชาชน กิจกรรมย่อย: ๑. กิจกรรมซ่อมสร้างพื้นผิวถนนในจังหวัด ๒. กิจกรรมการก่อสร้างถนนเพื่อพัฒนาเส้นทางคมนาคมให้มีความสะดวก
งบประมาณ	(จากข้อมูลแผนความต้องการระดับอำเภอทั้ง ๒๕ อำเภอ)
ผู้รับผิดชอบ	ที่ทำการปกครองจังหวัด/อำเภอทั้ง ๒๕ อำเภอ
หน่วยงานที่เกี่ยวข้อง	สำนักงานส่งเสริมการปกครองท้องถิ่นจังหวัด , องค์กรปกครองส่วนท้องถิ่นทุกแห่ง , แขวงทางหลวงชนบทจังหวัด,สำนักงานทางหลวงที่ ๗ อุบลราชธานี, สำนักงานสิ่งแวดล้อมภาคที่ ๑๒ , สำนักงานทรัพยากรธรรมชาติและสิ่งแวดล้อมจังหวัด, สำนักบริหารพื้นที่อนุรักษ์ที่ ๙
๕.๒ กิจกรรมหลักที่ ๒	โครงการ: พัฒนาระบบสาธารณสุขปโภคเพื่อเสริมสร้างคุณภาพชีวิตของประชาชน กิจกรรมย่อย : การพัฒนาแหล่งน้ำเพื่อการอุปโภคบริโภค และการเกษตร
งบประมาณ	(จากข้อมูลแผนความต้องการระดับอำเภอทั้ง ๒๕ อำเภอ)
ผู้รับผิดชอบ	ที่ทำการปกครองจังหวัด/อำเภอทั้ง ๒๕ อำเภอ
หน่วยงานที่เกี่ยวข้อง	สำนักงานส่งเสริมการปกครองท้องถิ่นจังหวัด , องค์กรปกครองส่วนท้องถิ่นทุกแห่ง , สำนักงานทางหลวงชนบทจังหวัดอุบลราชธานี,สำนักงานทางหลวงที่ ๗ อุบลราชธานี, สำนักชลประทานที่ ๗, โครงการชลประทานอุบลราชธานี , สำนักงานสิ่งแวดล้อมภาคที่ ๑๒ , สำนักงานทรัพยากรธรรมชาติและสิ่งแวดล้อมจังหวัดอุบลราชธานี, สำนักบริหารพื้นที่อนุรักษ์ที่ ๙
๖. หน่วยงานดำเนินงาน	ที่ทำการปกครองจังหวัด / อำเภอทั้ง ๒๕ อำเภอ
๗. งบประมาณ	(จากข้อมูลแผนความต้องการระดับอำเภอทั้ง ๒๕ อำเภอ)
๘. ระยะเวลาในการดำเนินงาน	๒๕๖๗-๒๕๗๐
๙. ผลผลิต (Output)	๑. จังหวัดอุบลราชธานีมีระบบโครงสร้างพื้นฐานและระบบสาธารณสุขปโภคให้ทันสมัยรองรับการขยายตัวของเมือง และครอบคลุมทั่วถึงครบทั้งจังหวัด

หัวข้อ	รายละเอียด
	๒. มีการพัฒนาสิ่งอำนวยความสะดวก โครงสร้างพื้นฐานและระบบสาธารณูปโภคอย่างทั่วถึงตอบสนองความต้องการของประชาชน
๑๐. ผลที่คาดว่าจะได้รับ (Outcome)	๑. จังหวัดอุบลราชธานีมีการพัฒนาโครงสร้างพื้นฐานและระบบสาธารณูปโภคให้ทันสมัย รองรับการพัฒนาของเมือง ๒. มีการพัฒนาสิ่งอำนวยความสะดวก โครงสร้างพื้นฐานและระบบสาธารณูปโภคอย่างทั่วถึงตอบสนองความต้องการของประชาชน

หัวข้อ	รายละเอียด
๑. ชื่อโครงการ	การพัฒนาระบบความปลอดภัย โครงสร้างพื้นฐานและระบบสาธารณูปโภค
๒. ความสำคัญของโครงการ หลักการและเหตุผล	พัฒนาให้เมืองมีความปลอดภัยจากธรรมชาติ มีสภาพแวดล้อมที่ดี มีระบบสาธารณูปโภค สาธารณูปการที่มีมาตรฐาน โดยมีระบบป้องกันน้ำท่วมพื้นที่ชุมชน เชื่อมป้องกันตลิ่ง ระบบโครงสร้างพื้นฐาน และการจัดรูปที่ดินเพื่อพัฒนาพื้นที่
๓. วัตถุประสงค์ของโครงการ	๑. เพื่อพัฒนาโครงสร้างพื้นฐานและระบบสาธารณูปโภคนอกเหนือจากหน่วยงานรับผิดชอบหลักตามอำนาจหน้าที่ โดยสำรวจจากความต้องการของประชาชนในพื้นที่ เพื่อแก้ไขปัญหาความเดือดร้อนของประชาชน ๒. เพื่อพัฒนาผังเมืองให้เป็นระบบ มีสิ่งอำนวยความสะดวก และใช้เทคโนโลยี ในการจัดการ ควบคู่กับการรักษาสิ่งแวดล้อม
๔. พื้นที่เป้าหมาย	จังหวัดอุบลราชธานี
๕. กิจกรรมหลัก	
กิจกรรมหลักที่ ๑	โครงการพัฒนาเมือง (จำนวน ๑๔ แห่ง)
งบประมาณ (บาท)	๒,๐๙๒,๐๕๙,๐๐๐
ผู้รับผิดชอบ	สำนักโยธาธิการและผังเมืองจังหวัด
หน่วยงานที่เกี่ยวข้อง	แขวงทางหลวงอุบลราชธานีที่ ๑ /แขวงทางหลวงอุบลราชธานีที่ ๒ /แขวงทางหลวงชนบท/ องค์การบริหารส่วนจังหวัด/เทศบาลนครฯ/ที่ทำการปกครองจังหวัด/อำเภอ
กิจกรรมหลักที่ ๒	โครงการก่อสร้างเขื่อนป้องกันตลิ่งริมแม่น้ำภายในประเทศ (จำนวน ๓๙ แห่ง)
งบประมาณ (บาท)	๔,๖๗๒,๐๐๐,๐๐๐
ผู้รับผิดชอบ	สำนักโยธาธิการและผังเมืองจังหวัด
กิจกรรมหลักที่ ๓	โครงการก่อสร้างเขื่อนป้องกันตลิ่งริมแม่น้ำชายแดน (จำนวน ๕ แห่ง)
งบประมาณ (บาท)	๗๐๕,๐๐๐,๐๐๐
ผู้รับผิดชอบ	สำนักโยธาธิการและผังเมืองจังหวัด
กิจกรรมหลักที่ ๔	โครงการวางและจัดทำผังเมืองรวมชุมชน (จำนวน ๓ แห่ง)
งบประมาณ (บาท)	๑,๕๐๐,๐๐๐
ผู้รับผิดชอบ	สำนักโยธาธิการและผังเมืองจังหวัด
กิจกรรมหลักที่ ๕	โครงการก่อสร้างระบบป้องกันน้ำท่วมพื้นที่ชุมชน (จำนวน ๑ แห่ง)
งบประมาณ (บาท)	๒๕๐,๐๐๐,๐๐๐
ผู้รับผิดชอบ	สำนักโยธาธิการและผังเมืองจังหวัด
กิจกรรมหลักที่ ๖	พัฒนาเส้นทางคมนาคมและโครงสร้างพื้นฐาน (ปรับปรุง/ก่อสร้างเส้นทางคมนาคม/ปรับปรุงจุดเสี่ยง) - งานไฟฟ้าแสงสว่าง ทางหลวงหมายเลข ๒๒๒๒ ตอนโขงเจียม – สะพือ กม. ๑๑+๘๐๐ - ๑๔+๓๐๐ และ กม.๑๕+๐๐๐ - ๑๕+๙๔๕ (เป็นช่วงๆ)

หัวข้อ	รายละเอียด
	<ul style="list-style-type: none"> - งานไฟฟ้าแสงสว่าง ทางหลวงหมายเลข ๒๑๗ ตอนวารินชำราบ – สว่างวีระวงศ์ กม.๑๓+๐๐๐ - ๑๕+๐๐๐ และกม.๑๕+๕๐๐ - ๑๗+๐๐๐ (เป็นช่วงๆ) - งานไฟฟ้าแสงสว่าง ทางหลวงหมายเลข ๒๑๗ ตอนพิบูลมังสาหาร – ช่างเม็ก กม. ๗๒+๗๙๐ - ๗๔+๐๐๐ และกม.๗๕+๓๕๐ - ๗๖+๑๐๐ (เป็นช่วงๆ) - งานไฟฟ้าแสงสว่างทางหลวงหมายเลข ๒๑๘๒ ตอนเดชอุดม - โนนเรียง กม. ๑+๙๐๕ - ๓+๑๑๐ และกม.๒๐+๑๕๐ - ๒๑+๓๕๐ (เป็นช่วงๆ) - งานไฟฟ้าแสงสว่างทางหลวงหมายเลข ๒๔ ตอนนากระแซง - เดชอุดม กม. ๓๘๑+๒๕๐ - ๓๘๒+๕๒๕ และกม.๓๘๓+๔๒๕ - ๓๘๖+๕๕๐ (เป็นช่วงๆ) - งานติดตั้งไฟฟ้าแสงสว่างทางหลวงหมายเลข ๒๓๑ ตอน ถนนวงแหวนรอบเมือง อุบลราชธานี ระหว่าง กม.๓๘+๑๗๕ - กม.๓๙+๑๙๕ (เป็นช่วงๆ) ปริมาณงาน ๑ แห่ง - งานติดตั้งไฟฟ้าแสงสว่างทางหลวงหมายเลข ๒๓ ตอน บ้านสวน - เชื้องในระหว่าง กม.๒๒๖+๘๔๐ - กม.๒๓๒+๐๑๕ (เป็นช่วงๆ) ปริมาณงาน ๑ แห่ง - งานติดตั้งราวกันอันตรายทางหลวงหมายเลข ๒๓ ตอน เชื้องใน - อุบลราชธานี ระหว่าง กม.๒๔๘+๘๐๐ - กม.๒๕๗+๕๖๐ (เป็นช่วงๆ) ปริมาณงาน ๑ แห่ง - งานอำนวยความสะดวกภัยทางถนนทางหลวงหมายเลข ๒๓ ตอน เชื้องใน - อุบลราชธานี ระหว่าง กม.๒๖๕+๕๒๕ - กม.๒๖๙+๕๓๐ (เป็นช่วงๆ) ปริมาณงาน ๑ แห่ง
งบประมาณ (บาท)	๔๕,๕๕๗,๐๐๐
ผู้รับผิดชอบ	สำนักโยธาธิการและผังเมืองจังหวัด /แขวงทางอุบลราชธานีที่ ๑ /แขวงทางอุบลราชธานีที่ ๒ /แขวงทางหลวงชนบท
หน่วยงานที่เกี่ยวข้อง	องค์การบริหารส่วนจังหวัด/เทศบาลนครฯ/ที่ทำการปกครองจังหวัด/อำเภอ
๖. หน่วยงานดำเนินงาน	แขวงทางอุบลราชธานีที่ ๑ /แขวงทางอุบลราชธานีที่ ๒ /แขวงทางหลวงชนบท
๗. งบประมาณ (บาท)	๗,๗๖๖,๑๑๖,๐๐๐
๘. ระยะเวลาในการดำเนินงาน	๒๕๖๗ - ๒๕๗๐
๙. ผลผลิต (Output)	<ol style="list-style-type: none"> ๑. จังหวัดอุบลราชธานีมีการพัฒนาระบบผังเมืองรวมเชื่อมโยงโครงสร้างพื้นฐานและระบบสาธารณูปโภคให้ทันสมัย รองรับการขยายตัวของเมือง และมีความปลอดภัย ๒. มีการพัฒนาสิ่งอำนวยความสะดวก โครงสร้างพื้นฐานและระบบสาธารณูปโภคอย่างทั่วถึงตอบสนองความต้องการของประชาชน
๑๐. ผลที่คาดว่าจะได้รับ (Outcome)	<ol style="list-style-type: none"> ๑. การพัฒนาระบบผังเมืองรวมเชื่อมโยงโครงสร้างพื้นฐานและระบบสาธารณูปโภคให้ทันสมัย รองรับการขยายตัวของเมือง และมีความปลอดภัย ๒. การพัฒนาสิ่งอำนวยความสะดวก โครงสร้างพื้นฐานและระบบสาธารณูปโภคอย่างทั่วถึงตอบสนองความต้องการของประชาชน

แนวทางการพัฒนา/แผนงานที่ ๔ ส่งเสริมการเรียนรู้และพัฒนาการเข้าถึงบริการทางด้าน
การศึกษาตลอดชีวิตอย่างเท่าเทียม

หัวข้อ	รายละเอียด
๑. ชื่อโครงการสำคัญ	ส่งเสริมการเรียนรู้และพัฒนาการเข้าถึงบริการทางด้านการศึกษาตลอดชีวิตอย่างเท่าเทียม
๒. ชื่อแผนงาน	ส่งเสริมการเรียนรู้และพัฒนาการเข้าถึงบริการทางด้านการศึกษาตลอดชีวิตอย่างเท่าเทียม
๓. แนวทางการพัฒนา	ส่งเสริมการเรียนรู้และพัฒนาการเข้าถึงบริการทางด้านการศึกษาตลอดชีวิตอย่างเท่าเทียม
๔. หลักการและเหตุผล	การศึกษาเป็นเครื่องมือ/กลไกในการพัฒนาทรัพยากรมนุษย์ให้มีความเป็นพลเมือง๔ (เป็นคนดี มีวินัย เป็นพลเมืองที่ดีและมีคุณภาพของ สังคม ประเทศ และของโลก) มีทักษะ ความรู้ความสามารถ และสมรรถนะในการปฏิบัติงานที่ตอบสนองความต้องการของตลาดแรงงาน และการพัฒนาประเทศ (สามารถเรียนรู้ได้ตามความถนัด ความสนใจ) และดำรงชีวิตในสังคมอย่างมีความสุข (มีงานทำ มีอาชีพ มีรายได้ รวมทั้งสามารถปรับตัวและดำรงชีวิตในสังคมได้อย่างรู้เท่าทันการเปลี่ยนแปลงของเศรษฐกิจและสังคมพหุวัฒนธรรมที่เป็นพลวัตในโลกศตวรรษที่ ๒๑ ด้วยปรัชญาเศรษฐกิจพอเพียง)ดั่งนั้น เพื่อให้เป็นไปตามแผนการศึกษาแห่งชาติพ.ศ. ๒๕๖๐ – ๒๕๗๔ ซึ่งเป็นแผนระยะยาว ๑๕ ปีในการพัฒนาการศึกษาและแผนพัฒนาเศรษฐกิจและสังคมแห่งชาติฉบับที่ ๑๒ สมรรถนะการศึกษาไทยในเวทีสากล พ.ศ. ๒๕๖๐ – ๒๕๖๔ และกรอบแนวทางการดำเนินงานแผนยุทธศาสตร์ชาติ ๒๐ ปีให้มีการบูรณาการเชื่อมโยงและสอดคล้อง ในทิศทางเดียวกัน ภายใต้บริบททางเศรษฐกิจและสังคมที่มีความเป็นพลวัตและเปลี่ยนแปลงอย่างรวดเร็ว โดยมุ่งเน้นการประกันโอกาส และความเสมอภาคทางการศึกษา การพัฒนาคุณภาพและมาตรฐานการศึกษา และการศึกษาเพื่อการทำงานและสร้างงานได้ภายใต้บริบท เศรษฐกิจและสังคมของประเทศและของโลกที่ขับเคลื่อนด้วยนวัตกรรม และความคิดสร้างสรรค์ รวมทั้งมีความเป็นพลวัต ภายใต้สังคมแห่งปัญญา (Wisdom-Based Society) สังคมแห่งการเรียนรู้ (Lifelong Learning Society) และการสร้างสภาพแวดล้อมที่เอื้อต่อการเรียนรู้ (Supportive Learning Environment) เพื่อให้พลเมืองสามารถแสวงหาความรู้และเรียนรู้ได้ด้วยตนเองอย่างต่อเนื่องตลอดชีวิต
๕. วัตถุประสงค์ของโครงการ	เพื่อการพัฒนาคุณภาพและมาตรฐานการศึกษา และการเข้าถึงการศึกษาอย่างเท่าเทียมกัน
๖. ตัวชี้วัดและค่าเป้าหมาย	๑. คะแนนผลการทดสอบ O net เพิ่มขึ้น ๒. เด็กวัยเรียนมี IQ/EQ เพิ่มขึ้น ๓. การเข้าถึงระบบการศึกษาและการเรียนรู้อย่างเท่าเทียม ๔. จังหวัดอุบลราชธานีมีแหล่งเรียนรู้
๗. พื้นที่เป้าหมาย	จังหวัดอุบลราชธานี
๘. กิจกรรมหลัก	
กิจกรรมหลักที่ ๑	พัฒนาผู้เรียนด้วยนวัตกรรมเรียนรู้เพื่อยกระดับคุณภาพการศึกษาสู่การเป็นเมืองอัจฉริยะ
งบประมาณ	๒๐,๐๐๐,๐๐๐
ผู้รับผิดชอบ	สำนักงานศึกษาธิการจังหวัดอุบลราชธานี
กิจกรรมหลักที่ ๒	ขับเคลื่อนพื้นที่นวัตกรรมการศึกษา
งบประมาณ	๒๐,๐๐๐,๐๐๐
ผู้รับผิดชอบ	สำนักงานศึกษาธิการจังหวัดอุบลราชธานี และหน่วยงานการศึกษาทุกสังกัดในจังหวัด
กิจกรรมหลักที่ ๓	การนิเทศการศึกษาแบบบูรณาการ Area based

หัวข้อ	รายละเอียด
งบประมาณ	๓,๖๐๐,๐๐๐
ผู้รับผิดชอบ	สำนักงานศึกษาธิการจังหวัดอุบลราชธานี
กิจกรรมหลักที่ ๔	พัฒนาฐานข้อมูลสื่อการเรียนรู้เพื่อการศึกษา สื่อสร้างสรรค์ ปลอดภัยและสร้างสุข
งบประมาณ	๖,๗๘๒,๗๐๐
ผู้รับผิดชอบ	สำนักงานศึกษาธิการจังหวัดอุบลราชธานี และหน่วยงานการศึกษาทุกสังกัดในจังหวัด
กิจกรรมหลักที่ ๕	พัฒนาแพลตฟอร์มการเรียนรู้ (Digital Learning Platform)
งบประมาณ	๑๐,๖๐๐,๐๐๐
ผู้รับผิดชอบ	สำนักงานศึกษาธิการจังหวัดอุบลราชธานี
กิจกรรมหลักที่ ๖	เสริมสมรรถนะประชากรวัยเรียนที่จบชั้นมัธยมศึกษาปีที่ ๓ มัธยมศึกษาปีที่ ๖ ที่ขาดโอกาสสู่ทางเลือกอาชีพใหม่ ในศตวรรษที่ ๒๑
งบประมาณ	สำนักงานศึกษาธิการจังหวัดอุบลราชธานี สถาบันพัฒนาฝีมือแรงงาน ๗ จังหวัดอุบลราชธานี คณะแพทย์แผนไทยและแพทย์ทางเลือก มหาวิทยาลัยราชภัฏอุบลราชธานี
ผู้รับผิดชอบ	๓,๒๐๐,๐๐๐
กิจกรรมหลักที่ ๗	โครงการสนับสนุนแผนพัฒนาเด็กและเยาวชนในถิ่นทุรกันดารตามพระราชดำริ
งบประมาณ	๑๐,๕๐๐,๐๐๐
ผู้รับผิดชอบ	กองกำกับการตำรวจตระเวนชายแดนที่ ๒๒
กิจกรรมหลักที่ ๘	การพัฒนาคุณภาพชีวิตคนทุกช่วงวัยด้วยพลัง "บวร"
งบประมาณ	๑,๕๘๕,๔๕๐
ผู้รับผิดชอบ	สำนักงานพัฒนาสังคมและความมั่นคงของมนุษย์จังหวัดอุบลราชธานี
กิจกรรมหลักที่ ๙	การเสริมสร้างความเข้มแข็งสวัสดิการชุมชนฐานราก
งบประมาณ	๑,๗๔๐,๐๐๐
ผู้รับผิดชอบ	สำนักงานพัฒนาสังคมและความมั่นคงของมนุษย์จังหวัดอุบลราชธานี
กิจกรรมหลักที่ ๙	โครงการสานเสริมพลังผู้สูงอายุและภาคีก้าวสู่สังคมผู้สูงอายุอย่างมีคุณภาพ
งบประมาณ	๘๙๘,๓๗๐
ผู้รับผิดชอบ	สำนักงานพัฒนาสังคมและความมั่นคงของมนุษย์จังหวัดอุบลราชธานี
๙. หน่วยงานดำเนินการ	
๑๐. ระยะเวลาในการดำเนินโครงการ	๒๕๖๗ - ๒๕๗๐
๑๑. งบประมาณ	
๑๒. ผลผลิต (Output)	๑. มีผลคะแนนผลการทดสอบ O net เฉลี่ย เพิ่มขึ้น ๒. เด็กวัยเรียนมี IQ/EQ เพิ่มขึ้น ๓. สร้างโอกาสในการเข้าถึงระบบการศึกษาและการเรียนรู้ตลอดชีวิต
๑๓. ผลลัพธ์จากการดำเนินโครงการ (Outcome)	๑. เกิดการเรียนรู้และพัฒนาการเข้าถึงบริการทางการศึกษาอย่างเท่าเทียม ๒. เกิดการพัฒนาทักษะในการประกอบอาชีพ ๓. เกิดการเรียนรู้ตลอดช่วงชีวิต และเกิดการพัฒนาดตนเอง

แนวทางการพัฒนา/แผนงานที่ ๔ ส่งเสริมการเรียนรู้และพัฒนาการเข้าถึงบริการทางด้าน
การศึกษาตลอดชีวิตอย่างเท่าเทียม

หัวข้อ	รายละเอียด
๑. ชื่อโครงการสำคัญ	โครงการส่งเสริมการเรียนรู้และพัฒนาคุณภาพชีวิต และการศึกษาอย่างเท่าเทียม
๒. ชื่อแผนงาน	ส่งเสริมการเรียนรู้และพัฒนาการเข้าถึงบริการทางด้านการศึกษาตลอดชีวิต อย่างเท่าเทียม
๓. แนวทางการพัฒนา	ส่งเสริมการเรียนรู้และพัฒนาการเข้าถึงบริการทางด้านการศึกษาตลอดชีวิต อย่างเท่าเทียม
๔. หลักการและเหตุผล	การศึกษาเป็นเครื่องมือ/กลไกในการพัฒนาทรัพยากรมนุษย์ให้มีความเป็นพลเมือง๔ (เป็นคนดี มีวินัย เป็นพลเมืองที่ดีและมีคุณภาพของ สังคม ประเทศ และของโลก) มี ทักษะ ความรู้ความสามารถ และสมรรถนะในการปฏิบัติงานที่ตอบสนองความ ต้องการของตลาดแรงงาน และการพัฒนาประเทศ (สามารถเรียนรู้ได้ตามความถนัด ความสนใจ) และดำรงชีวิตในสังคมอย่างมีความสุข (มีงานทำ มีอาชีพ มีรายได้ รวมทั้ง สามารถปรับตัวและดำรงชีวิตในสังคมได้อย่างรู้เท่าทันการเปลี่ยนแปลงของเศรษฐกิจ และสังคมพหุวัฒนธรรมที่เป็นพลวัตในโลกศตวรรษที่ ๒๑ ด้วยปรัชญาเศรษฐกิจ พอเพียง) ดังนั้น เพื่อให้เป็นไปตามแผนการศึกษาแห่งชาติพ.ศ. ๒๕๖๐ – ๒๕๗๔ ซึ่ง เป็นแผนระยะยาว ๑๕ ปีในการพัฒนาการศึกษาและแผนพัฒนาเศรษฐกิจและสังคม แห่งชาติฉบับที่ ๑๒ สมรรถนะการศึกษาไทยในเวทีสากล พ.ศ. ๒๕๖๐ – ๒๕๖๔ และกรอบแนวทางการดำเนินงานแผนยุทธศาสตร์ชาติ ๒๐ ปีให้มีการบูรณาการ เชื่อมโยงและสอดคล้อง ในทิศทางเดียวกัน ภายใต้บริบททางเศรษฐกิจและสังคมที่มี ความเป็นพลวัตและเปลี่ยนแปลงอย่างรวดเร็ว โดยมุ่งเน้นการประกันโอกาส และ ความเสมอภาคทางการศึกษา การพัฒนาคุณภาพและมาตรฐานการศึกษา และ การศึกษาเพื่อการมีงานทำและสร้างงานได้ภายใต้บริบท เศรษฐกิจและสังคมของ ประเทศและของโลกที่ขับเคลื่อนด้วยนวัตกรรม และความคิดสร้างสรรค์ รวมทั้งมี ความเป็นพลวัต ภายใต้สังคมแห่งปัญญา (Wisdom-Based Society) สังคมแห่งการ เรียนรู้ (Lifelong Learning Society) และการสร้างสภาพแวดล้อมที่เอื้อต่อการ เรียนรู้ (Supportive Learning Environment) เพื่อให้พลเมืองสามารถแสวงหา ความรู้และเรียนรู้ได้ด้วยตนเองอย่างต่อเนื่องตลอดชีวิต
๕. วัตถุประสงค์ของโครงการ	เพื่อการพัฒนาคุณภาพและมาตรฐานการศึกษา และการเข้าถึงการศึกษาอย่างเท่า เทียมกัน
๖. ตัวชี้วัดและค่าเป้าหมาย	๑. กลุ่มเป้าหมายเกิดการพัฒนาทักษะอาชีพ ๓. การเข้าถึงระบบการศึกษาและการเรียนรู้อย่างเท่าเทียม ๓. กลุ่มเป้าหมายเกิดการเรียนรู้ตลอดช่วงชีวิต
๗. พื้นที่เป้าหมาย	จังหวัดอุบลราชธานี
๘. กิจกรรมหลัก	
กิจกรรมหลักที่ ๑	เสริมสมรรถนะประชากรวัยเรียนที่จบชั้นมัธยมศึกษาปีที่ ๓ มัธยมศึกษาปีที่ ๖ ที่ ขาดโอกาสสู่ทางเลือกอาชีพใหม่ ในศตวรรษที่ ๒๑
งบประมาณ	สำนักงานศึกษาธิการจังหวัดอุบลราชธานี สถาบันพัฒนาฝีมือแรงงาน ๗ จังหวัดอุบลราชธานี คณะแพทย์แผนไทยและแพทย์ทางเลือก มหาวิทยาลัยราชภัฏอุบลราชธานี
ผู้รับผิดชอบ	๓,๒๐๐,๐๐๐
กิจกรรมหลักที่ ๒	การพัฒนาคุณภาพชีวิตคนทุกช่วงวัยด้วยพลัง "บวร"
งบประมาณ	๑,๕๘๕,๔๕๐
ผู้รับผิดชอบ	สำนักงานพัฒนาสังคมและความมั่นคงของมนุษย์จังหวัดอุบลราชธานี

หัวข้อ	รายละเอียด
กิจกรรมหลักที่ ๓	พัฒนาทักษะอาชีพแรงงานเพื่อสร้างงาน สร้างอาชีพ สร้างรายได้ที่มั่นคง และเพิ่มขีดความสามารถในการแข่งขัน
งบประมาณ	๑,๐๐๐,๐๐๐
ผู้รับผิดชอบ	สำนักงานแรงงานจังหวัด
๙. หน่วยงานดำเนินการ	
๑๐. ระยะเวลาในการดำเนินโครงการ	๒๕๖๗
๑๑. งบประมาณ	๕,๗๘๕,๔๕๐
๑๒. ผลผลิต (Output)	๑. การพัฒนาทักษะอาชีพ ๒. สร้างโอกาสในการเข้าถึงระบบการศึกษาและการเรียนรู้ตลอดชีวิต
๑๓. ผลลัพธ์จากการดำเนินโครงการ (Outcome)	๑. เกิดการเรียนรู้และพัฒนาการเข้าถึงบริการทางการศึกษาอย่างเท่าเทียม ๒. เกิดการพัฒนาทักษะในการประกอบอาชีพ ๓. เกิดการเรียนรู้ตลอดช่วงชีวิต และเกิดการพัฒนาดตนเอง

แนวทางการพัฒนา/แผนงานที่ ๕ การรักษาความมั่นคงของชาติและความปลอดภัยของประชาชน

หัวข้อ	รายละเอียด
๑. ชื่อโครงการสำคัญ	โครงการการรักษาความมั่นคงของชาติและความปลอดภัยของประชาชน
๒. ชื่อแผนงาน	การรักษาความมั่นคงของชาติและความปลอดภัยของประชาชน
๓. แนวทางการพัฒนา	การรักษาความมั่นคงของชาติและความปลอดภัยของประชาชน
๔. หลักการและเหตุผล	ปัจจุบันกระบวนการสร้างความปลอดภัยในชุมชนได้ใช้กรอบแนวความคิดที่ว่าชุมชนปลอดภัย (Safety community) ที่องค์การอนามัยโลก (WHO) ได้ใช้ต่อสู้กับปัญหาอุบัติเหตุและความไม่ปลอดภัยที่เกิดขึ้นในประเทศทั่วโลก โดยมีหลักการดำเนินงานที่มุ่งเน้นให้ชุมชนเป็นศูนย์กลางในการเปลี่ยนแปลงพฤติกรรมชุมชนเพื่อให้เกิดสิ่งแวดล้อมที่ปลอดภัยและลดพฤติกรรมเสี่ยงระดับบุคคล เนื่องจากปัญหาความไม่ปลอดภัยเป็นปัญหาที่ส่งผลกระทบต่อคุณภาพชีวิต เช่น ปัญหาอาชญากรรมต่างๆ ที่เกิดขึ้น การสร้างความปลอดภัยในชุมชนจึงมีความสำคัญการลดปัญหาความไม่ปลอดภัยต่างๆ ดังกล่าวทำให้คนในชุมชนมีชีวิตที่สงบสุข ปราศจากอันตรายที่ส่งผลกระทบต่อชีวิตและทรัพย์สิน ทั้งนี้การเสริมสร้างความปลอดภัยที่ประกอบด้วยกระบวนการดำเนินงานที่เป็นลำดับขั้นตอน และอาศัยความร่วมมือของชุมชนเป็นพื้นฐาน ย่อมทำให้เกิดการแก้ไขปัญหาและการจัดการเรื่องความปลอดภัยในชุมชนได้อย่างถูกต้องเหมาะสม
๕. วัตถุประสงค์ของโครงการ	เพื่อให้ชุมชนมีความปลอดภัยในชีวิตและทรัพย์สิน เป็นเมืองที่น่าอยู่ สงบและปลอดภัย
๖. ตัวชี้วัดและค่าเป้าหมาย	ชุมชนในพื้นที่จังหวัดอุบลราชธานีมีความปลอดภัยทั้งในชีวิตและทรัพย์สิน
๗. พื้นที่เป้าหมาย	จังหวัดอุบลราชธานี
๘. กิจกรรมหลัก	
กิจกรรมหลักที่ ๑	การเสริมสร้างศักยภาพชุมชนด้านการป้องกันและบรรเทาสาธารณภัย จังหวัดอุบลราชธานี
งบประมาณ	๔๐๐,๐๐๐
ผู้รับผิดชอบ	สำนักงานป้องกันและบรรเทาสาธารณภัยจังหวัดอุบลราชธานี
กิจกรรมหลักที่ ๒	การรักษาความมั่นคงของชาติและความปลอดภัยของประชาชน
งบประมาณ	๕๕๗,๖๐๐

หัวข้อ	รายละเอียด
ผู้รับผิดชอบ	กองอำนวยการรักษาความมั่นคงภายในจังหวัด
กิจกรรมหลักที่ ๓	โครงการดำเนินงานชุมชนยั่งยืน เพื่อแก้ไขปัญหาเขตติดแบบครบวงจรตามยุทธศาสตร์ชาติ
งบประมาณ	๒,๐๐๐,๐๐๐
ผู้รับผิดชอบ	ตำรวจภูธรจังหวัดอุบลราชธานี
กิจกรรมหลักที่ ๔	โครงการ ๑ อำเภอ ๑ เซฟตี้โซน (ONE DISTRICT, ONE SAFETY ZONE หรือ ๑ - DOSZ)
งบประมาณ	๒,๕๐๐,๐๐๐
ผู้รับผิดชอบ	ตำรวจภูธรจังหวัดอุบลราชธานี
กิจกรรมหลักที่ ๕	โครงการจิตอาสา เฝ้า ตรวจ เตือน และเตรียมรองรับภัยพิบัติ
งบประมาณ	๓,๑๒๗,๓๐๐
ผู้รับผิดชอบ	ตำรวจภูธรจังหวัดอุบลราชธานี
กิจกรรมหลักที่ ๖	โครงการสร้างเครือข่ายการมีส่วนร่วมของประชาชนในการป้องกันอาชญากรรมระดับตำบล ชุมชนปลอดภัย
งบประมาณ	๒,๐๐๐,๐๐๐
ผู้รับผิดชอบ	ตำรวจภูธรจังหวัดอุบลราชธานี
กิจกรรมหลักที่ ๗	เสริมสร้างความเข้มแข็งเครือข่ายเยาวชน เพื่อป้องกันและแก้ไขปัญหาเสพติด
งบประมาณ	๔,๐๘๖,๐๙๐
ผู้รับผิดชอบ	สำนักงานสาธารณสุขจังหวัดอุบลราชธานี
กิจกรรมหลักที่ ๗	อุบลเมืองปลอดภัย ไร้อาชญากรรม
งบประมาณ	๑,๙๗๕,๕๕๐
ผู้รับผิดชอบ	สำนักงานยุติธรรมจังหวัดอุบลราชธานี
กิจกรรมหลักที่ ๘	โครงการสร้างความมั่นคงและความปลอดภัยของประชาชนสนับสนุนการปฏิบัติงานของศูนย์อำนวยการจิตอาสาพระราชทานจังหวัดและศูนย์อำเภอการจิตอาสาพระราชทานอำเภอ ทั้ง ๒๕ อำเภอ
งบประมาณ	๗๘๐,๐๐๐
ผู้รับผิดชอบ	ที่ทำการปกครองจังหวัด/อำเภอทั้ง ๒๕ อำเภอ
กิจกรรมหลักที่ ๙	การพัฒนาศักยภาพพลเมืองด้านความมั่นคงจังหวัดอุบลราชธานี
งบประมาณ	๗๑๙,๘๐๐
ผู้รับผิดชอบ	ที่ทำการปกครองจังหวัด
๙. หน่วยงานดำเนินการ	
๑๐. ระยะเวลาในการดำเนินโครงการ	๒๕๖๗ - ๒๕๗๐
๑๑. งบประมาณ	
๑๒. ผลผลิต (Output)	ชุมชนในพื้นที่จังหวัดอุบลราชธานีมีความปลอดภัยทั้งในชีวิตและทรัพย์สิน
๑๓. ผลลัพธ์จากการดำเนินโครงการ (Outcome)	ปัญหาอาชญากรรม, ยาเสพติด ลดลง

แนวทางการพัฒนา/แผนงานที่ ๖ การพัฒนาพลังงานทดแทนและพลังงานสะอาด

หัวข้อ	รายละเอียด
๑. ชื่อโครงการสำคัญ	การพัฒนาพลังงานทดแทนและพลังงานสะอาด
๒. ชื่อแผนงาน	การพัฒนาพลังงานทดแทนและพลังงานสะอาด
๓. แนวทางการพัฒนา	การพัฒนาพลังงานทดแทนและพลังงานสะอาด
๔. หลักการและเหตุผล	<p>รัฐบาลได้กำหนดยุทธศาสตร์การพัฒนาประเทศเพื่อให้ประเทศไทย ได้รับการพัฒนา ยกระดับไปสู่ประเทศที่มีความมั่นคง มั่งคั่ง และยั่งยืน โดยมุ่งเน้นการสร้างสมดุล ระหว่างการพัฒนาความมั่นคง เศรษฐกิจ สังคม และสิ่งแวดล้อม โดยการมีส่วนร่วม ของทุกภาคส่วน ภายใต้วิสัยทัศน์ “ประเทศไทยมีความมั่นคง มั่งคั่ง ยั่งยืน เป็น ประเทศพัฒนาแล้ว ด้วยการพัฒนาตามหลักปรัชญาของเศรษฐกิจพอเพียง” โดยมี ยุทธศาสตร์ชาติ ๖ ยุทธศาสตร์ เป็นแนวทางในการขับเคลื่อนประเทศ สำหรับ ยุทธศาสตร์ที่ ๕ ยุทธศาสตร์ด้านการสร้างการเติบโตบนคุณภาพชีวิตที่เป็นมิตรกับ สิ่งแวดล้อม ได้กำหนดให้การพัฒนาความมั่นคงของน้ำ พลังงาน และเกษตรที่เป็น มิตรต่อสิ่งแวดล้อม เป็นหนึ่งในประเด็นการพัฒนา โดยมุ่งเน้นพัฒนาระบบจัดการน้ำ ทั้งระบบ เพื่อให้เกิดความมั่นคง เพิ่มผลิตผลในเรื่องการจัดการและการใช้น้ำทุกภาค ส่วน ดูแลภัยพิบัติจากน้ำทั้งระบบ พัฒนาความมั่นคงทางพลังงานอย่างเป็นมิตรต่อ สิ่งแวดล้อม เน้นส่งเสริมการใช้พลังงานทดแทนและพลังงานทางเลือกที่คำนึงถึงการ พัฒนาอย่างเหมาะสม ให้มีประสิทธิภาพ เพิ่มศักยภาพและการใช้พลังงานทดแทน และพลังงานทางเลือกในพื้นที่ให้เกิดประโยชน์สูงสุด พัฒนาความมั่นคงการเกษตรที่ เป็นมิตรต่อสิ่งแวดล้อม ให้เป็นฐานการผลิตอาหารที่มั่นคงและปลอดภัย และเป็น ฐานการผลิตที่มีผลิตภาพสูง</p> <p>เพื่อให้สอดคล้องกับยุทธศาสตร์ชาติด้านการสร้างการเติบโตบนคุณภาพชีวิตที่ เป็นมิตรกับสิ่งแวดล้อม กระทรวงพลังงานได้กำหนดยุทธศาสตร์กระทรวงพลังงาน ในประเด็นยุทธศาสตร์ที่ ๓ การพัฒนาพลังงานที่ยั่งยืนและเป็นมิตรกับสิ่งแวดล้อม โดยเน้นการใช้พลังงานอย่างมีประสิทธิภาพ มีการใช้พลังงานทดแทนมากขึ้น และ ชุมชนมีการพึ่งพาตนเองในการพัฒนาพลังงานเพื่อสนองความต้องการตามศักยภาพ ของพื้นที่</p> <p>จังหวัดอุบลราชธานี ได้กำหนดประเด็นยุทธศาสตร์จังหวัดในด้านการเป็น ศูนย์กลางการค้าการลงทุน ประเด็นการพัฒนาโครงสร้างพื้นฐานเพื่อส่งเสริมการค้า การลงทุนและระบบอำนวยความสะดวกเพื่อรองรับการขนส่งสินค้าและระบบ พลังงานสะอาด แผนการพัฒนาโครงสร้างพื้นฐานด้านการขนส่ง ระบบโลจิสติกส์ และดิจิทัล เพื่อส่งเสริมการค้าการลงทุนทั้งในประเทศและระหว่างประเทศเพื่อนบ้าน</p> <p>จังหวัดอุบลราชธานีมีพรมแดนติดต่อกับประเทศลาวและกัมพูชา ซึ่งมีการ ค้าขายร่วมกันตามจุดผ่อนปรนการค้าและผ่านแดนตลอดแนวชายแดน โดยเฉพาะ จุดผ่านแดนถาวรช่องเม็ก ซึ่งตั้งอยู่ที่ ต.ช่องเม็ก อ.สิรินธร ได้มีการค้าขายกับประเทศ ลาว มีนักท่องเที่ยว นักธุรกิจ ทั้งคนไทยและต่างชาติเดินทางข้ามพรมแดนไทย-ลาว เป็นจำนวนมากในแต่ละปี ช่วยสร้างอาชีพและสร้างรายได้ให้กับประชาชนในพื้นที่ โดยจังหวัดอุบลราชธานีได้มีแผนในการพัฒนาพื้นที่บริเวณจุดผ่านแดนถาวรช่องเม็ก ให้เป็นเมืองอัจฉริยะ (Smart City) เพื่อเป็นศูนย์กลางการค้า การลงทุน และการ ท่องเที่ยว ของคนไทยและชาวต่างชาติ การนำเทคโนโลยีพลังงานทดแทนที่สะอาด และเป็นมิตรกับสิ่งแวดล้อมเข้ามาใช้ก็จะช่วยตอบโจทย์ในการพัฒนาด้านพลังงาน อัจฉริยะ (Smart Energy) โดยจะสามารถบริหารจัดการด้านพลังงานได้อย่างมี ประสิทธิภาพ สร้างความสมดุลระหว่างการผลิตและการใช้พลังงานในพื้นที่เพื่อสร้าง ความมั่นคงทางพลังงานและลดการพึ่งพาพลังงานจากระบบโครงข่ายไฟฟ้าหลักได้</p>
๕. วัตถุประสงค์ของโครงการ	<p>๑. เพื่อส่งเสริมเทคโนโลยีพลังงานสะอาดในการพัฒนาเป็นเมืองอัจฉริยะ</p> <p>๒. เพื่อเป็นแหล่งเรียนรู้ด้านพลังงานทดแทนและพลังงานสะอาดในอนาคต</p>

หัวข้อ	รายละเอียด
๖. ตัวชี้วัดและค่าเป้าหมาย	๑. ร้อยละที่เพิ่มขึ้นของการใช้พลังงานทดแทน เป้าหมาย ร้อยละ ๐.๕ ต่อปี ๒. สัดส่วนการใช้น้ำมันเชื้อเพลิงต่อ GPP ของจังหวัด ลดลง ร้อยละ ๑.๕ ต่อปี
๗. พื้นที่เป้าหมาย	จังหวัดอุบลราชธานี
๘. กิจกรรมหลัก	
กิจกรรมหลักที่ ๑	โครงการพลังงานสะอาดเพื่อการพัฒนาสู่สากล
งบประมาณ	๗,๒๐๐,๐๐๐
ผู้รับผิดชอบ	สำนักงานพลังงานจังหวัดอุบลราชธานี
หน่วยงานที่เกี่ยวข้อง	กรมธุรกิจพลังงาน สำนักนโยบายและแผนพลังงาน กระทรวงพลังงาน
กิจกรรมหลักที่ ๒	โครงการพลังงานแสงอาทิตย์เพื่อคุณภาพชีวิตที่ก้าว
งบประมาณ	๑,๕๐๐,๐๐๐
ผู้รับผิดชอบ	สำนักงานพลังงานจังหวัดอุบลราชธานี
หน่วยงานที่เกี่ยวข้อง	กรมธุรกิจพลังงาน สำนักนโยบายและแผนพลังงาน กระทรวงพลังงาน
๙. หน่วยงานดำเนินการ	สำนักงานพลังงานจังหวัดอุบลราชธานี
๑๐. ระยะเวลาในการดำเนินโครงการ	๒๕๖๗ - ๒๕๗๐
๑๑. งบประมาณ	
๑๒. ผลผลิต (Output)	๑. ระบบผลิตไฟฟ้าพลังงานแสงอาทิตย์ ขนาดไม่น้อยกว่า ๓๐๐ kW ๒. สถานีอัดประจุไฟฟ้า (EV Charging Station) สำหรับรถยนต์ไฟฟ้า ๓. เมืองอัจฉริยะ (Smart City) ที่เป็นเมืองพลังงานอัจฉริยะ (Smart Energy)
๑๓. ผลลัพธ์จากการดำเนินโครงการ (Outcome)	๑. ลดค่าใช้จ่ายด้านพลังงาน ๒. มีการผลิตและใช้พลังงานทดแทนและพลังงานสะอาดเพิ่มขึ้นในจังหวัด ๓. มีศูนย์เรียนรู้ด้านพลังงานอัจฉริยะ (Smart Energy)

แนวทางการพัฒนา/แผนงานที่ ๗ การจัดการทรัพยากรธรรมชาติและสิ่งแวดล้อม

หัวข้อ	รายละเอียด
๑. ชื่อโครงการสำคัญ	โครงการการจัดการทรัพยากรธรรมชาติและสิ่งแวดล้อม
๒. ชื่อแผนงาน	การจัดการทรัพยากรธรรมชาติและสิ่งแวดล้อม
๓. แนวทางการพัฒนา	การจัดการทรัพยากรธรรมชาติและสิ่งแวดล้อม
๔. หลักการและเหตุผล	โครงการจัดการทรัพยากรธรรมชาติ พลังงานและสิ่งแวดล้อมที่เป็นมิตรต่อเมืองนำ อยู่ทันสมัยจังหวัดอุบลราชธานีเป็นจังหวัดที่มีพื้นที่ขนาดใหญ่และมีจำนวนประชากร มากมีประชากรอาศัยในเขตเมืองค่อนข้างหนาแน่นประกอบกับการเติบโตของเมือง อย่างรวดเร็ว ดังนั้นการจัดการทรัพยากรธรรมชาติและสิ่งแวดล้อมและการนำ ทรัพยากรธรรมชาติและสิ่งแวดล้อมมาใช้พัฒนาเมืองและคุณภาพชีวิตของมนุษย์ เพื่อให้มีมาตรฐานคุณภาพชีวิตที่ดี โดยไม่ทำให้ทรัพยากรธรรมชาติหรือสิ่งแวดล้อม นั้นด้วยประสิทธิภาพพลง หรือกระทบกระเทือนต่อคุณภาพชีวิตและการพัฒนาเมือง
๕. วัตถุประสงค์ของโครงการ	๑. เพื่อจัดการทรัพยากรธรรมชาติและสิ่งแวดล้อมให้มีประสิทธิภาพและยั่งยืน ๒. เพื่อให้เกิดการบริหารจัดการทรัพยากรธรรมชาติและสิ่งแวดล้อมที่เป็นมิตรต่อ เมืองนำอยู่ทันสมัย
๖. ตัวชี้วัดและค่าเป้าหมาย	๑. ทรัพยากรธรรมชาติและสิ่งแวดล้อมได้รับการจัดการให้มีประสิทธิภาพและยั่งยืน ๒. เป็นเมืองนำอยู่ทันสมัยควบคู่กับการจัดการ ทรัพยากรธรรมชาติและสิ่งแวดล้อม
๗. พื้นที่เป้าหมาย	จังหวัดอุบลราชธานี
๘. กิจกรรมหลัก	
กิจกรรมหลักที่ ๑	จังหวัดอุบลราชธานีปลอดกล่องโฟมและถุงพลาสติก
งบประมาณ	๑,๐๐๙,๖๐๐

ผู้รับผิดชอบ	สำนักงานทรัพยากรธรรมชาติและสิ่งแวดล้อมจังหวัดอุบลราชธานี
กิจกรรมหลักที่ ๒	โครงการส่งเสริมการอนุรักษ์ ฟื้นฟู และพัฒนาทรัพยากรป่าไม้อย่างยั่งยืน
งบประมาณ	๓,๕๐๐,๐๐๐
ผู้รับผิดชอบ	สำนักจัดการป่าไม้ที่ ๗ สาขาอุบลราชธานี
กิจกรรมหลักที่ ๓	โครงการผลงานแสดงอาทิตย์เพื่อคุณภาพชีวิตที่ดีกว่า
งบประมาณ	๒,๑๐๐,๐๐๐
ผู้รับผิดชอบ	สำนักงานพลังงานจังหวัดอุบลราชธานี
กิจกรรมหลักที่ ๔	เพิ่มประสิทธิภาพในการคุ้มครองดูแลทรัพยากรป่าไม้ สัตว์ป่า และแก้ปัญหาทางสังคม ตามแนวพื้นที่ชายแดนไทย-สปป.ลาว บริเวณจุดผ่อนปรนช่องตาอุในพื้นที่เขตรักษาพันธุ์สัตว์ป่า บუნทริก-ยอดมน จังหวัดอุบลราชธานี
งบประมาณ	๔,๓๐๐,๐๐๐
ผู้รับผิดชอบ	เขตรักษาพันธุ์สัตว์ป่าบุนทริก-ยอดมน บุนทริก-ยอดมน
กิจกรรมหลักที่ ๕	โครงการเสริมสร้างเครือข่ายรับมือสภาพภูมิอากาศเปลี่ยนแปลง (Climate Chang) และแก้ไขปัญหาภัยพิบัติไฟป่าและหมอกควัน จังหวัดอุบลราชธานี
งบประมาณ	๒,๐๗๓,๓๕๐
ผู้รับผิดชอบ	เขตรักษาพันธุ์สัตว์ป่าบุนทริก-ยอดมน บุนทริก-ยอดมน
กิจกรรมหลักที่ ๖	เยาวชนพิทักษ์ป่ารักษาสิ่งแวดล้อม
งบประมาณ	๒,๖๐๘,๔๕๐
ผู้รับผิดชอบ	๑. อุทยานแห่งชาติแห่งชาติผาแต้ม ๒. อุทยานแห่งชาติแห่งชาติแก่งตะนะ ๓. เขตรักษาพันธุ์สัตว์ป่าบุนทริก-ยอดมน ๔. สถานีควบคุมไฟป่าผาแต้ม ๕. สถานีควบคุมไฟป่าบุนทริก-ยอดมน
กิจกรรมหลักที่ ๗	ส่งเสริมปลูกไม้ ๓ อย่าง ประโยชน์ ๔ อย่าง ตามแนวพระราชดำริ เพิ่มป่าสร้างรายได้ชุมชน
งบประมาณ	๒,๗๙๐,๙๐๐
ผู้รับผิดชอบ	๑. เขตรักษาพันธุ์สัตว์ป่าบุนทริก-ยอดมน ๒. อุทยานแห่งชาติแห่งชาติผาแต้ม ๓. สถานีควบคุมไฟป่าบุนทริก-ยอดมน ๔. โครงการพัฒนาเพื่อความมั่นคงเฉพาะพื้นที่ป่าดงนาทาม
กิจกรรมหลักที่ ๘	กิจกรรมชาวอุบลร่วมใจป้องกันและควบคุมไฟป่าในพื้นที่อนุรักษ์
งบประมาณ	๓,๖๓๔,๕๐๐
ผู้รับผิดชอบ	สำนักบริหารพื้นที่อนุรักษ์ที่ ๙ (อุบลราชธานี)
กิจกรรมหลักที่ ๙	โครงการชุมชนขยะเหลือ ศูนย์สู่ชุมชนคาร์บอนต่ำ (Zero waste to Low carbon Community)
งบประมาณ	๕๐๐,๐๐๐
ผู้รับผิดชอบ	มหาวิทยาลัยราชภัฏอุบลราชธานี
ผู้รับผิดชอบ	อุทยานแห่งชาติผาแต้ม อุทยานแห่งชาติแก่งตะนะ เขตรักษาพันธุ์สัตว์ป่าบุนทริก-ยอดมน สถานีควบคุมไฟป่าผาแต้ม สถานีควบคุมไฟป่าบุนทริก-ยอดมน
๙. หน่วยงานดำเนินการ	๑. อุทยานแห่งชาติแห่งชาติผาแต้ม ๒. อุทยานแห่งชาติแห่งชาติแก่งตะนะ ๓. เขตรักษาพันธุ์สัตว์ป่าบุนทริก-ยอดมน ๔. สถานีควบคุมไฟป่าผาแต้ม

	<p>๕. สถานีควบคุมไฟฟ้าอุบลราชธานี-ยอดมน</p> <p>๖. โครงการพัฒนาเพื่อความมั่นคงเฉพาะพื้นที่ป่าดงนาทาม</p> <p>๗. สำนักงานพลังงานจังหวัดอุบลราชธานี</p> <p>๘. สำนักจัดการป่าไม้ที่ ๗ สาขาอุบลราชธานี</p> <p>๙. สำนักบริหารพื้นที่อนุรักษ์ที่ ๙ (อุบลราชธานี)</p> <p>๑๐. มหาวิทยาลัยราชภัฏอุบลราชธานี</p>
๑๐. ระยะเวลาในการดำเนินโครงการ	๒๕๖๗
๑๑. งบประมาณ	๖,๙๒๕,๔๐๐
๑๒. ผลผลิต (Output)	<p>๑. ทรัพยากรธรรมชาติและสิ่งแวดล้อมได้รับการจัดการให้มีประสิทธิภาพและยั่งยืน</p> <p>๒. เป็นเมืองน่าอยู่ทันสมัยควบคู่กับการจัดการ ทรัพยากรธรรมชาติและสิ่งแวดล้อม</p>
๑๓. ผลลัพธ์จากการดำเนินโครงการ (Outcome)	<p>๑. ทรัพยากรธรรมชาติและสิ่งแวดล้อมได้รับการจัดการให้มีประสิทธิภาพและยั่งยืน</p> <p>๒. เป็นเมืองน่าอยู่ทันสมัยควบคู่กับการจัดการ ทรัพยากรธรรมชาติและสิ่งแวดล้อม</p>

แบบสรุปโครงการแบบย่อ
(Project Brief)

ประเด็นการพัฒนาที่ ๒
การส่งเสริมเกษตรปลอดภัยมูลค่าสูง

การจัดทำแบบสรุปโครงการแบบย่อ (Project Brief) ของทุกโครงการภายใต้งบประมาณของจังหวัด

อุบลราชธานี แบบสรุปโครงการแบบย่อ (Project Brief)

ประเด็นการพัฒนาที่ ๒ การส่งเสริมเกษตรปลอดภัยมูลค่าสูง

แนวทางการพัฒนา/แผนงานที่ ๑ ส่งเสริมการผลิตการแปรรูป และบริหารจัดการสินค้าเกษตรมูลค่าสูงสู่สากล

หัวข้อ	รายละเอียด
๑. ชื่อโครงการ	โครงการส่งเสริมและพัฒนาศักยภาพการผลิตและแปรรูปสินค้าเกษตรแบบครบวงจรเพื่อยกระดับเกษตรกร และวิสาหกิจชุมชนสู่การเป็นเกษตรกรอินทรีย์ตามแนวทาง BCG Economy
๒. ชื่อแผนงาน	ส่งเสริมการผลิตการแปรรูป และบริหารจัดการสินค้าเกษตร มูลค่าสูง สู่สากล
๓. ชื่อแนวทางการพัฒนา	ส่งเสริมการผลิตการแปรรูป และบริหารจัดการสินค้าเกษตร มูลค่าสูง สู่สากล
๔. ความสำคัญของโครงการ หลักการและเหตุผล	<p>พืชเคี้ยวมัน หมายถึง พืชที่เน้นบริโภคแต่เมล็ดและมักจะมีเปลือกค่อนข้างแข็งเคี้ยวแล้วให้รสชาติมันๆ อร่อย เป็นที่นิยมของผู้บริโภคเป็นอย่างมาก ที่เรารู้จักและคุ้นเคยในที่นี้ คือ มะม่วงหิมพานต์ ปัจจุบันมีการคัดเลือกพันธุ์ที่เหมาะสมเพื่อให้สามารถปลูกให้ได้ผลผลิตสูงในประเทศไทย เป็นพืชที่ปลูกง่าย ต้านทานโรคแมลงศัตรูพืชได้ดี เจริญเติบโตเร็ว ให้ผลผลิตเร็วเพียงแค่ ๒ ปี ให้ผลผลิตนานหลายสิบปี ดูแลรักษาง่าย ต้องอิงหลักวิชาการเกษตรเข้าช่วยจะสามารถให้ผลผลิตสูงเป็นพืชที่ปลูกเพื่อเป็นรายได้ได้เป็นอย่างดี ผลผลิตเมล็ดมะม่วงหิมพานต์ได้รับความนิยมจากผู้บริโภคทั่วโลก เนื่องจากมีคุณค่าทางโภชนาการ มีกลิ่นและรสชาติที่เป็นเอกลักษณ์เฉพาะตัว ที่เปลือกหุ้มเมล็ดจะมีน้ำมันออกฤทธิ์เป็นกรดอย่างแรง ถ้าถูกผิวหนังจะพองเป็นแผลเปื่อย แต่ใช้ประโยชน์ได้หลายอย่าง ทำสีย้อม และใช้ทาผลิตภัณฑ์ไม้ป้องกันปลวก มอด ใช้ในอุตสาหกรรมพลาสติก อุปกรณ์รถยนต์ กระเบื้องยางปูพื้น ฉนวนหุ้มสายไฟฟ้า เป็นต้น จึงเป็นโอกาสของเกษตรกรปัจจุบันผลิตเมล็ดพืชเคี้ยวมัน มะคาเดเมียและมะม่วงหิมพานต์ เป็นที่นิยมของผู้บริโภคเป็นอย่างมาก และมีคุณค่าทางโภชนาการสูง ตลาดผู้บริโภคมีความต้องการเพิ่มมากขึ้นเรื่อยๆ แต่ยังมีพื้นที่ปลูกยังมีจำกัด เนื่องจากเกษตรกรยังไม่มีความรู้การผลิตตลอดจนการแปรรูปเพื่อสร้างมูลค่าให้สูงขึ้น จึงมีความจำเป็นต้องมีความรู้แก่เกษตรกรด้านเทคโนโลยี การส่งเสริมพัฒนาการผลิต การแปรรูปและการตลาด เพื่อพัฒนาการผลิตให้เพียงพอต่อความต้องการ ดังนั้น จึงได้จัดทำโครงการส่งเสริมการเพิ่มประสิทธิภาพการผลิตพืชเคี้ยวมัน มะม่วงหิมพานต์เพื่อความยั่งยืน เพื่อเป็นการเพิ่มศักยภาพการผลิตให้เพียงพอต่อความต้องการ สร้างอาชีพสร้างรายได้และยกระดับความเป็นอยู่ของเกษตรกรให้มั่นคง และยังเป็นการรักษาสิ่งแวดล้อมได้ จึงมีความจำเป็นต้องขยายพื้นที่ในการเพาะปลูกไม้ผล รวมทั้งให้ความรู้เกษตรกรในการดูแลสวนผลไม้ให้มีความถูกต้องตามความต้องการของตลาด สนับสนุนปัจจัยการผลิตต้นแบบและให้องค์ความรู้แก่เกษตรกร เพื่อให้เกษตรกรที่เข้าร่วมโครงการขยายปริมาณการผลิตเพิ่มรายได้ และเป็นต้นแบบเพื่อขยายการผลิตสู่พี่น้องเกษตรกรในพื้นที่ข้างเคียงต่อไป</p> <p>จากยุทธศาสตร์ชาติ ๒๐ ปี ด้านการสร้างความสามารถในการแข่งขัน แผนแม่บทด้านการเกษตรแผนพัฒนาเศรษฐกิจและสังคมแห่งชาติ ฉบับที่ ๑๒ ยุทธศาสตร์ที่ ๔ การเติบโตที่เป็นมิตรกับสิ่งแวดล้อมเพื่อการพัฒนาอย่างยั่งยืนนโยบายรัฐบาลที่มุ่งเน้นการ</p>

หัวข้อ	รายละเอียด
	<p>เพิ่มศักยภาพทางเศรษฐกิจของประเทศ ด้วยการเพิ่มขีดความสามารถของผู้ประกอบการค้าไทยทุกระดับ ให้สามารถแข่งขันได้อย่างมีประสิทธิภาพ สร้างรายได้ให้เกษตรกรและผู้มีรายได้น้อย โดยการพัฒนาเศรษฐกิจท้องถิ่น (Local Economy) มุ่งเน้นการสร้างการเจริญเติบโตจากภายในประเทศ ส่งเสริมการค้าการลงทุนภายในท้องถิ่น สร้างชุมชนให้เข้มแข็ง มีความสามารถในการแข่งขันที่จะผลักดันให้สินค้าเกษตรไทยเป็นที่รู้จัก เพื่อสร้างมูลค่าเพิ่มให้แก่สินค้าชุมชนอย่างยั่งยืน ประเทศไทยมีศักยภาพสูงในการผลิตและส่งออกไม้ดอกไม้ประดับ เนื่องจากมีสภาพภูมิอากาศและภูมิประเทศที่เหมาะสม มีการพัฒนาเทคโนโลยีการปลูกและดูแลรักษาที่มีประสิทธิภาพและต้นทุนต่ำ มีการพัฒนาเทคโนโลยีการผลิตต้นพันธุ์จากการเพาะเลี้ยงเนื้อเยื่อที่มีคุณภาพ เกษตรกรมีความรู้และประสบการณ์ในการปลูกและขยายพันธุ์ ในสถานการณ์ปัจจุบันที่ประเทศไทยกำลังจะเข้าสู่การเป็นประชาคมเศรษฐกิจอาเซียนในปี ๒๕๕๙ และมีการเปิดการค้าเสรีกับหลายประเทศ ก็เป็นโอกาสให้ไม้ดอกไม้ประดับของไทยสามารถขยายการส่งออกเพิ่มขึ้นได้ แต่อย่างไรก็ตาม ปัจจุบันการผลิตไม้ดอกไม้ประดับบางชนิด เช่น กุหลาบ เบญจมาศ มะลิ ดาวเรือง บัว เป็นต้น เกษตรกรยังมีการใช้สารเคมีในปริมาณมาก บางครั้งเกินความจำเป็น ทำให้สิ้นเปลืองและมีต้นทุนการผลิตสูงขึ้น นอกจากนี้ ยังก่อให้เกิดผลกระทบต่อสุขภาพของเกษตรกร และสิ่งแวดล้อม ดังนั้น เพื่อเป็นการส่งเสริมให้เกษตรกรมีการผลิตไม้ดอกไม้ประดับที่มีคุณภาพ มาตรฐาน มีความปลอดภัย สามารถลดต้นทุนการผลิตได้ รวมถึงการสนับสนุนให้มีการพัฒนาพันธุ์เพื่อให้มีพันธุ์ใหม่ๆ ออกมาสู่ตลาด จึงควรมีการส่งเสริมให้เกษตรกรมีความรู้ในการผลิตไม้ดอกไม้ประดับอย่างมีประสิทธิภาพและปลอดภัย เป็นการเพิ่มศักยภาพในการแข่งขันของไม้ดอกไม้ประดับของไทย และคุณภาพชีวิตที่ดีของเกษตรกรไทยในอนาคต</p> <p>นโยบายรัฐบาลที่มุ่งเน้นการเพิ่มศักยภาพทางเศรษฐกิจของประเทศ ด้วยการเพิ่มขีดความสามารถของผู้ประกอบการค้าไทยทุกระดับ ให้สามารถแข่งขันได้อย่างมีประสิทธิภาพ สร้างรายได้ให้เกษตรกรและผู้มีรายได้น้อย โดยการพัฒนาเศรษฐกิจท้องถิ่น (Local Economy) มุ่งเน้นการสร้างการเจริญเติบโตจากภายในประเทศ ส่งเสริมการค้าการลงทุนภายในท้องถิ่น สร้างชุมชนให้เข้มแข็งมีความสามารถในการแข่งขันที่จะผลักดันให้สินค้า GI ไทยเป็นที่รู้จักในต่างประเทศเพื่อสร้างมูลค่าเพิ่มให้แก่สินค้าชุมชนอย่างยั่งยืนเพื่อให้บรรลุเป้าหมายตามนโยบายรัฐบาล การสร้างชุมชนให้มีความเข้มแข็งทางเศรษฐกิจกรมทรัพย์สินทาง จึงได้จัดทำโครงการสิ่งบ่งชี้ทางภูมิศาสตร์ (GI) ไทย เข้มแข็งสู่สากลเพื่อกระตุ้นให้ผู้ประกอบการค้า เกษตรกร และชุมชนต่างๆ เล็งเห็นความสำคัญของการจัดทำระบบควบคุมตรวจสอบสินค้าสิ่งบ่งชี้ทางภูมิศาสตร์ที่ได้รับการขึ้นทะเบียนแล้ว เพื่อให้กระบวนการผลิตสินค้า GI ของไทยได้มาตรฐานเป็นที่ยอมรับในระดับสากล สามารถติดตราสัญลักษณ์ GI ไทย ซึ่งจะช่วยสร้างมูลค่าเพิ่มให้กับสินค้าและสร้างความเข้มแข็งให้กับชุมชน และเพิ่มขีดความสามารถในการแข่งขันทางการค้าของสินค้าไทย ขณะเดียวกันก็จะช่วยให้สินค้า GI ไทยสามารถสร้างเรื่องราว (Story) ที่จะบอกถึงความแตกต่างเกี่ยวกับประวัติความเป็นมา ชื่อเสียง และแหล่งผลิตช่วยสร้างมูลค่าเพิ่มแก่ชุมชนและอนุรักษ์ภูมิปัญญาท้องถิ่น และต่อยอดเป็นเส้นทางท่องเที่ยวของประเทศ รวมทั้งส่งเสริมให้สินค้า GI ไทยได้มาตรฐานสามารถส่งออกและทำตลาดได้ในสากล รูปแบบการทำนาเพื่อผลิตข้าวของเกษตรกรจังหวัดอุบลราชธานี ในอดีตจะมีความพิถีพิถันในการปลูกข้าว ใช้วิธีทำนาคำร่วมกับใช้ปุ๋ยอินทรีย์ในนาข้าว และเกี่ยวข้าวด้วยมือ จึงทำให้นาข้าวไม่มีวัชพืชและชาวนาสามารถคัดเลือกเมล็ดพันธุ์จากรวงข้าวที่สมบูรณ์ได้ และคัดแยกพันธุ์ปลอมปนออก จึงเป็นการรักษาความบริสุทธิ์ของข้าวหอมมะลิเอาไว้ได้</p>

หัวข้อ	รายละเอียด
	<p>แม้ว่าปัจจุบันวิธีการทำเกษตรของชาวนาในจังหวัดอุบลราชธานี จะแตกต่างไปจากเดิม มากมีการใช้เครื่องจักรกลเข้ามาช่วยและใช้ปุ๋ยเคมีมากขึ้น แต่ไม่ได้ทำให้คุณภาพข้าวหอมมะลิลดลง เนื่องจากการคัดเลือกเมล็ดพันธุ์ที่ได้มาตรฐาน ซึ่งเป็นวิถีมุมชนที่ยังคงสืบทอดจนถึงปัจจุบัน</p> <p>เศรษฐกิจโลกยังอยู่ในช่วงของการฟื้นตัวจากปัญหาวิกฤตต่างๆ การแข่งขันในตลาดโลกจะรุนแรงขึ้นโดยที่ประเทศต่างๆ มุ่งเน้นการนำนวัตกรรมมาเพิ่มขีดความสามารถในการแข่งขัน การเสริมสร้างและพัฒนาขีดความสามารถในการแข่งขันของภาคการผลิตและบริการ มุ่งเน้นการสร้างเชื่อมโยงของห่วงโซ่มูลค่าระหว่างภาคเกษตร อุตสาหกรรม บริการและการค้าการลงทุน เพื่อยกระดับศักยภาพในการแข่งขันของประเทศ สร้างรายได้และกระจายรายได้สู่คนในชุมชนอย่างทั่วถึง อันจะนำมาซึ่งความเข้มแข็งของทั้งเศรษฐกิจในภาพรวมและเศรษฐกิจฐานรากตามหลักการพัฒนาที่ยั่งยืน โดยมีแนวทางการพัฒนาภาคการเกษตร โดยยกระดับการผลิตสินค้าเกษตรและอาหารเข้าสู่ระบบมาตรฐานและสอดคล้องกับความต้องการของตลาดและการบริโภคอาหารเพื่อสุขภาพ สอดคล้องกับแผนพัฒนาจังหวัดอุบลราชธานี ปี พ.ศ. ๒๕๖๖-๗๐ แผนงานประเด็นการพัฒนาจังหวัดอุบลราชธานี ที่ ๒ การส่งเสริมเกษตรปลอดภัยมูลค่าสูง มั่นสำปะหลัง เป็นพืชเศรษฐกิจที่มีความสำคัญและมีพื้นที่ปลูกมากเป็นอันดับ ๒ รองจากพื้นที่ปลูกข้าวในจังหวัดอุบลราชธานี ปัจจุบันความต้องการมันสำปะหลังในจังหวัดอุบลราชธานีมีความต้องการสูงมาก โดยเฉพาะด้านอุตสาหกรรมที่เกี่ยวข้องเนื่องจากมีโรงงานผลิตแป้งมันสำปะหลังตั้งอยู่ในพื้นที่ ๓ โรง โรงงานผลิตเอทานอล ๑ โรง ความต้องการผลผลิตมันสำปะหลังมากกว่า ปี ละ ๒ ล้านตัน แต่จังหวัดอุบลราชธานีมีกำลังการผลิตได้เพียงปีละ ๑.๖ ล้านตันจึงมีความจำเป็นต้องขยายพื้นที่ในการเพาะปลูกมันสำปะหลังคุณภาพดีเพื่อป้อนโรงงาน และจำเป็นจะต้องให้ความรู้เกษตรกรในการผลิตมันสำปะหลังให้คุณภาพตรงตามความต้องการของตลาด สนับสนุนปัจจัยการผลิตต้นแบบและให้องค์ความรู้แก่เกษตรกร เพื่อให้เกษตรกรที่เข้าร่วมโครงการขยายปริมาณการผลิตเพิ่มรายได้และเป็นต้นแบบเพื่อขยายการผลิตสู่พี่น้องเกษตรกรในพื้นที่ข้างเคียงต่อไป</p>
<p>๕. วัตถุประสงค์ของโครงการ</p>	<ol style="list-style-type: none"> ๑. เพื่อพัฒนาคุณภาพสินค้าเกษตรพืชเคี้ยวมันให้ได้มาตรฐาน GAP ให้มีมูลค่าสูง เพิ่มโอกาสในการแข่งขันทางการตลาดสินค้าเกษตรและเพื่อถ่ายทอดเทคโนโลยีการผลิตไม้ผลคุณภาพให้เกษตรกรปฏิบัติได้อย่างมีประสิทธิภาพ ๒. เพื่อเพิ่มประสิทธิภาพการผลิตไม้ดอกไม้ประดับ ลดต้นทุนการผลิต และเพิ่มขีดความสามารถในการแข่งขันของจังหวัด ๓. เพื่อสร้างความเชื่อถือในคุณภาพและมาตรฐานสินค้าสิ่งบ่งชี้ทางภูมิศาสตร์ไทย และความเชื่อมั่นให้เห็นถึงประโยชน์และกระตุ้นให้ชุมชนต่างๆ เข้าสู่ระบบสิ่งบ่งชี้ทางภูมิศาสตร์ไทยมากยิ่งขึ้น ๔. เพื่อเพิ่มศักยภาพในการผลิตมันสำปะหลังเพื่อตอบสนองความต้องการของตลาดและสร้างรายได้ให้กับประชาชนและชุมชนอย่างต่อเนื่องและยั่งยืน
<p>๖. ตัวชี้วัดและค่าเป้าหมาย</p>	<ol style="list-style-type: none"> ๑. จำนวนเกษตรกรเข้าร่วมโครงการ ๕๐๐ ราย/ปี (รวม ๒,๐๐๐ ราย ในปี ๒๕๗๐) ๒. จำนวนพื้นที่ปลูกไม้ผลที่เพิ่มขึ้น ๑,๕๐๐ ไร่/ปี (รวม ๖,๐๐๐ ไร่ ในปี ๒๕๗๐) ๓. พื้นที่การผลิตไม้ดอกไม้ประดับจังหวัดอุบลราชธานี ปีละ ๑๕๐ ไร่ (รวม ๔ ปี ๖๐๐ ไร่) ๔. เกษตรกรมีรายได้เพิ่มจากการผลิตไม้ดอกไม้ประดับ ๒๔๐,๐๐๐ บาท/ไร่ (๓๖,๐๐๐,๐๐๐ บาท/ปี) ๕. พื้นที่การผลิตข้าวหอมมะลิ GI จังหวัดอุบลราชธานี เพิ่มขึ้นปีละ ๓๐,๐๐๐ ไร่

หัวข้อ	รายละเอียด
	๖. จำนวนเกษตรกรเข้าร่วมโครงการ ๙๖๐ ราย ๗. จำนวนพื้นที่ปลูกมันสำปะหลังอินทรีย์ที่เพิ่มขึ้น ๒,๘๘๐ ไร่
๗. พื้นที่ดำเนินการ	พื้นที่ ๒๕ อำเภอ ของจังหวัดอุบลราชธานี
๘. กิจกรรมหลัก	
๘.๑ กิจกรรมหลักที่ ๑	เพิ่มศักยภาพการผลิตพืชเคียวมันให้มีมูลค่าสูง (มะม่วงหิมพานต์) ปี ๒๕๖๗
งบประมาณ	๕,๖๗๒,๕๐๐
ผู้รับผิดชอบ	สำนักงานเกษตรจังหวัดอุบลราชธานี
๘.๒ กิจกรรมหลักที่ ๒	เพิ่มศักยภาพการผลิตไม้ดอกไม้ประดับแบบครบวงจร ปี ๒๕๖๗
งบประมาณ	๑,๙๐๐,๕๐๐
ผู้รับผิดชอบ	สำนักงานเกษตรจังหวัดอุบลราชธานี
๘.๓ กิจกรรมหลักที่ ๓	ส่งเสริมการผลิตสินค้าคุณภาพสินค้าสิ่งบ่งชี้ทางภูมิศาสตร์ (GI) ข้าวหอมมะลิอุบลราชธานี
งบประมาณ	๙,๖๔๕,๙๐๐
ผู้รับผิดชอบ	สำนักงานเกษตรจังหวัดอุบลราชธานี
๘.๔ กิจกรรมหลักที่ ๔	การเพิ่มประสิทธิภาพการบริหารจัดการแหล่งน้ำธรรมชาติโดยการมีส่วนร่วมของชุมชน
งบประมาณ	๒,๐๙๖,๐๐๐
ผู้รับผิดชอบ	สำนักงานประมงจังหวัดอุบลราชธานี
๘.๔ กิจกรรมหลักที่ ๕	โครงการการจัดการทรัพยากรประมงในป่าบุงป่าทาม
งบประมาณ	๑,๗๓๔,๕๐๐
ผู้รับผิดชอบ	สำนักงานประมงจังหวัด
๘.๔ กิจกรรมหลักที่ ๖	โครงการส่งเสริมและพัฒนาศักยภาพวิสาหกิจชุมชนผลิตข้าวหอมทุ่ง สู่สินค้าสิ่งบ่งชี้ทางภูมิศาสตร์ (GI) ตามแนวทาง BCG Economy
งบประมาณ	๑,๐๐๗,๐๐๐
ผู้รับผิดชอบ	มหาวิทยาลัยราชภัฏอุบลราชธานี
๙. หน่วยงานดำเนินงาน	
๑๐. ระยะเวลาในการดำเนินการ	๒๕๖๗
๑๑. งบประมาณ	๒๒,๐๕๖,๔๐๐
๑๒. ผลผลิต (Output)	๑. จำนวนเกษตรกร/พื้นที่การผลิตพืชเคียวมันเพิ่มขึ้น จำนวน ๕๐๐ ราย/๑,๕๐๐ ไร่/ปี ๒. จำนวนเกษตรกรที่ได้รับการส่งเสริมการผลิตไม้ดอกไม้ประดับ ๗๕๐ ราย ปีละ ๑๕๐ ไร่ (รวม ๔ ปี ๖๐๐ ไร่) ๓. จำนวนเกษตรกรที่ได้รับการส่งเสริมการผลิตข้าวหอมมะลิตามคุณภาพและมาตรฐานสินค้าสิ่งบ่งชี้ทางภูมิศาสตร์ GI ข้าวหอมมะลิอุบลราชธานี ๕,๐๐๐ ราย ๔. จำนวนเกษตรกร/พื้นที่การผลิตมันสำปะหลังเพิ่มขึ้น ๙๖๐ ราย/๒,๘๘๐ ไร่
๑๓. ผลที่คาดว่าจะได้รับ (Outcome)	๑. เพิ่มพื้นที่การผลิตไม้ผลในจังหวัดอุบลราชธานี ๑,๕๐๐ ไร่ ๒. เกษตรกรเข้าร่วมโครงการมีรายได้จากการขายผลผลิต ๑๔,๔๐๐,๐๐ บาท/ปี ๓. เกษตรกรมีรายได้เพิ่มจากการผลิตไม้ดอกไม้ประดับ ๒๔๐,๐๐๐ บาท/ไร่ (๓๖,๐๐๐,๐๐๐ บาท/ปี)

หัวข้อ	รายละเอียด
	<p>๔. ผลผลิตข้าวหอมมะลิของเกษตรกรได้รับการรับรองมาตรฐาน GI สอดคล้องกับความต้องการของตลาดส่งผลให้เกษตรกรมีรายได้เพิ่มขึ้น</p> <p>๕. เกษตรกรที่ผลิตข้าวหอมมะลิตามระบบคุณภาพและมาตรฐานสินค้าสิ่งบ่งชี้ทางภูมิศาสตร์ GI ข้าวหอมมะลิอุบลราชธานี มีรายได้จากการจำหน่ายสูงขึ้น</p> <p>๖. จังหวัดอุบลราชธานีมีผลผลิตข้าวหอมมะลิ GI ป้อนให้กับผู้ประกอบการอย่างเพียงพอ</p> <p>๗. เพิ่มพื้นที่การผลิตมันสำปะหลังในจังหวัดอุบลราชธานี ๒,๘๘๐ ไร่</p> <p>๘. เกษตรกรเข้าร่วมโครงการมีรายได้จากการขายผลผลิตเพิ่มขึ้น</p>

**แนวทางการพัฒนา/แผนงานที่ ๒ ส่งเสริมพัฒนาเกษตรกร สถาบันเกษตรกร และวิสาหกิจชุมชน
เป็นผู้ประกอบการธุรกิจสมัยใหม่อย่างครบวงจร**

หัวข้อ	รายละเอียด
๑. ชื่อโครงการสำคัญ	ส่งเสริมพัฒนาเกษตรกร สถาบันเกษตรกร และวิสาหกิจชุมชนเป็นผู้ประกอบการธุรกิจสมัยใหม่อย่างครบวงจร
๒. ชื่อแผนงาน	๑) ส่งเสริมการผลิตการแปรรูป และบริหาร จัดการสินค้าเกษตร มูลค่าสูงสู่สากล ๒) ส่งเสริมพัฒนาเกษตรกร สถาบันเกษตรกร และวิสาหกิจชุมชน เป็นผู้ประกอบการธุรกิจสมัยใหม่อย่างครบวงจร
๓. แนวทางการพัฒนา	การส่งเสริมเกษตรปลอดภัยมูลค่าสูง
๔. หลักการและเหตุผล	<p>ความเชื่อมโยงประเด็นยุทธศาสตร์ชาติ ๒๐ ปี ยุทธศาสตร์ด้านการสร้างความสามารถในการแข่งขัน ประเด็นการเกษตร การเกษตรสร้างมูลค่า ประเทศไทยเป็นหนึ่งในผู้เล่นสำคัญด้านการผลิตและการค้าสินค้าเกษตรในเวทีโลกด้วยพื้นฐานทางพืชเกษตรเขตร้อน และมีข้อได้เปรียบด้านความหลากหลายทางชีวภาพที่สามารถพัฒนาต่อยอดโครงสร้างธุรกิจการเกษตรด้วยการสร้างมูลค่าเพิ่มเน้นเกษตรคุณภาพสูงและขับเคลื่อนการเกษตรด้วยเทคโนโลยีและนวัตกรรม ที่ให้ความสำคัญกับการเพิ่มผลผลิตการผลิตทั้งเชิงปริมาณและมูลค่า และความหลากหลายของสินค้าเกษตร เพื่อรักษาฐานรายได้เดิมและสร้างฐานอนาคตใหม่ที่สร้างรายได้สูง ทั้งเกษตรอัตลักษณ์พื้นถิ่น เกษตรชีวภาพ เกษตรแปรรูป สอดคล้องกับแผนพัฒนาเศรษฐกิจและสังคมแห่งชาติ ฉบับที่ ๑๒ (๒๕๖๐-๖๔) ในช่วงแผนพัฒนาฯ ฉบับที่ ๑๒ เศรษฐกิจโลกยังอยู่ในช่วงของการฟื้นตัวจากปัญหาวิกฤติต่างๆ การแข่งขันในตลาดโลกจะรุนแรงขึ้นโดยที่ประเทศต่างๆ มุ่งเน้นการนำนวัตกรรมมาเพิ่มขีดความสามารถในการแข่งขัน การเสริมสร้างและพัฒนาขีดความสามารถในการแข่งขันของภาคการผลิตและบริการ มุ่งเน้นการสร้างเชื่อมโยงของห่วงโซ่มูลค่าระหว่างภาคเกษตร อุตสาหกรรม บริการและการค้าการลงทุน เพื่อยกระดับศักยภาพในการแข่งขันของประเทศ สร้างรายได้และกระจายรายได้สู่คนในชุมชนอย่างทั่วถึง อันจะนำมาซึ่งความเข้มแข็งของทั้งเศรษฐกิจในภาพรวมและเศรษฐกิจฐานรากตามหลักการพัฒนาที่ยั่งยืน โดยมีแนวทางการพัฒนาภาคการเกษตร โดยยกระดับการผลิตสินค้าเกษตรและอาหารเข้าสู่ระบบมาตรฐานและสอดคล้องกับความต้องการของตลาดและการบริโภคอาหารเพื่อสุขภาพ สอดคล้องกับแผนพัฒนาจังหวัดอุบลราชธานี ปี พ.ศ. ๒๕๖๖-๗๐ แผนงาน ประเด็นการพัฒนาจังหวัดอุบลราชธานี ที่ ๒ การส่งเสริมเกษตรปลอดภัยมูลค่าสูง</p> <p>จังหวัดอุบลราชธานี ได้มีกลุ่มเกษตรกรที่ปลูกมะเขือเทศรับประทานสดและมีนักวิชาการนักปรับปรุงพันธุ์มะเขือเทศในสถาบันการศึกษาพัฒนาสายพันธุ์มะเขือรับประทานสดที่เป็นพันธุ์อุบลราชธานี (อุบลสวีต) ที่มีลักษณะดีเด่นด้านความหวานและที่</p>

	<p>สำคัญสามารถผลิตได้ยาวนานกว่าฤดูปลูกปกติ เพื่อให้เกษตรกรผู้เข้าร่วมโครงการมีความรู้ความเข้าใจในการวางแผนการผลิต และเป็นการสนับสนุนการเกษตรที่มุ่งให้ผลตอบแทนมูลค่าสูง ให้เกิดการแลกเปลี่ยนเรียนรู้ร่วมกัน สามารถพัฒนาตนเองเป็นแหล่งเรียนรู้ให้กับเกษตรกรรายอื่นๆ ได้อย่างเข้มแข็งและมีประสิทธิภาพ จึงได้จัดทำโครงการยกระดับคุณภาพการผลิตสินค้าทางการเกษตรมูลค่าสูง ปี ๒๕๖๗ และการสนับสนุนปัจจัยการผลิตสำหรับกลุ่มเกษตรกรที่เข้าร่วมโครงการฯ สำหรับการพัฒนาและยกระดับการเกษตรด้วยแนวคิดวิธีการส่งเสริมการผลิตเกษตรที่มีมูลค่าสูง ขึ้น</p>
๕. วัตถุประสงค์ของโครงการ	<p>๑. เพื่อเพิ่มศักยภาพการผลิตเกษตรให้มีคุณภาพและปริมาณการ มีมูลค่าที่สูงกว่าสินค้าเกษตรทั่วไป</p> <p>๒. เพื่อสร้างรายได้ให้กับประชาชนและชุมชนอย่างต่อเนื่องและยั่งยืน</p> <p>๓. เพื่อส่งเสริมให้กลุ่มเกษตรกรมีการนำเทคโนโลยี/นวัตกรรมมาปรับใช้ในการทำเกษตรตามนโยบายและยุทธศาสตร์การพัฒนาจังหวัด ปี ๒๕๖๖-๗๐</p> <p>๔. เพื่อสร้างความเชื่อมโยงกับโครงการโรงพยาบาลอาหารปลอดภัย นโยบายของ</p>
๖. ตัวชี้วัดและค่าเป้าหมาย	<p>ระบุตัวชี้วัดและค่าเป้าหมายจากการดำเนินโครงการ โดยต้องสามารถวัดความสำเร็จของการดำเนินโครงการได้</p>
๗. พื้นที่เป้าหมาย	<p>วิสาหกิจชุมชน/กลุ่มเกษตรกรผู้ผลิตสินค้าเกษตร ๕ กลุ่ม (เกษตรกร จำนวน ๑๐๐ ราย/ปี)</p>
๘. กิจกรรมหลัก	<p>ส่งเสริมและพัฒนากิจการบริหารจัดการศัตรูพืชอย่างครบวงจร</p>
๘.๑ กิจกรรมหลักที่ ๑ งบประมาณ ผู้รับผิดชอบ หน่วยงานที่เกี่ยวข้อง	<p>๑. เตรียมความพร้อมก่อนเข้าร่วมโครงการ</p> <p>งบประมาณ ๑๑๐,๕๐๐ บาท</p> <p>ผู้รับผิดชอบ สำนักงานเกษตรจังหวัดอุบลราชธานี</p> <p>วิสาหกิจชุมชนร่วมโครงการ, มหาวิทยาลัยอุบลราชธานี</p>
๘.๒ กิจกรรมหลักที่ ๒ งบประมาณ ผู้รับผิดชอบ หน่วยงานที่เกี่ยวข้อง	<p>๒. อบรมการปลูกมะเขือเทศหวานทานผลสดอุบล สวีทในระบบอินทรีย์และการฝึกปฏิบัติ</p> <p>งบประมาณ ๑๑๘,๐๐๐ บาท</p> <p>ผู้รับผิดชอบ สำนักงานเกษตรจังหวัดอุบลราชธานี</p> <p>วิสาหกิจชุมชนร่วมโครงการ, มหาวิทยาลัยอุบลราชธานี</p>
๘.๓ กิจกรรมหลักที่ ๓ งบประมาณ ผู้รับผิดชอบ หน่วยงานที่เกี่ยวข้อง	<p>๓. สนับสนุนวัสดุในการเพิ่มศักยภาพการผลิตมะเขือเทศหวานทานผลสดอุบลสวีทในระบบอินทรีย์</p> <p>งบประมาณ ๔๐๐,๐๐๐ บาท</p> <p>ผู้รับผิดชอบ สำนักงานเกษตรจังหวัดอุบลราชธานี</p> <p>วิสาหกิจชุมชนร่วมโครงการ, มหาวิทยาลัยอุบลราชธานี</p>
๘.๔ กิจกรรมหลักที่ ๔ งบประมาณ ผู้รับผิดชอบ หน่วยงานที่เกี่ยวข้อง	<p>๔. สนับสนุนโรงเรือนสำหรับปลูกมะเขือเทศหวานทานผลสดอุบลสวีทต้นแบบ</p> <p>งบประมาณ ๓,๖๐๐,๐๐๐ บาท</p> <p>ผู้รับผิดชอบ สำนักงานเกษตรจังหวัดอุบลราชธานี</p> <p>วิสาหกิจชุมชนร่วมโครงการ, มหาวิทยาลัยอุบลราชธานี</p>
๘.๕ กิจกรรมหลักที่ ๕ งบประมาณ ผู้รับผิดชอบ หน่วยงานที่เกี่ยวข้อง	<p>๕. การตรวจรับรองมาตรฐานเกษตรอินทรีย์ PGS</p> <p>งบประมาณ ๕๐,๐๐๐ บาท</p> <p>ผู้รับผิดชอบ สำนักงานเกษตรจังหวัดอุบลราชธานี</p> <p>วิสาหกิจชุมชนร่วมโครงการ, มหาวิทยาลัยอุบลราชธานี</p>
๘.๖ กิจกรรมหลักที่ ๖ งบประมาณ ผู้รับผิดชอบ หน่วยงานที่เกี่ยวข้อง	<p>๖. ประชาสัมพันธ์สร้างการรับรู้สินค้ามะเขือเทศหวานทานผลสดอุบลสวีท</p> <p>งบประมาณ ๘๐๐,๐๐๐ บาท</p> <p>ผู้รับผิดชอบ สำนักงานเกษตรจังหวัดอุบลราชธานี</p> <p>วิสาหกิจชุมชนร่วมโครงการ, มหาวิทยาลัยอุบลราชธานี</p>
๘.๗ กิจกรรมหลักที่ ๗	<p>๗. ค่าบริหารจัดการโครงการ</p>

งบประมาณ ผู้รับผิดชอบ หน่วยงานที่เกี่ยวข้อง	งบประมาณ ๖๘,๐๐๐ บาท ผู้รับผิดชอบ สำนักงานเกษตรจังหวัดอุบลราชธานี วิสาหกิจชุมชนร่วมโครงการ, มหาวิทยาลัยอุบลราชธานี
๙. หน่วยงานดำเนินการ	สำนักงานเกษตรจังหวัดอุบลราชธานี, วิสาหกิจชุมชนร่วมโครงการ, มหาวิทยาลัยอุบลราชธานี
๑๐. ระยะเวลาในการดำเนินโครงการ	๑ ปี ตุลาคม ๒๕๖๖ - กันยายน ๒๕๖๗
๑๑. งบประมาณ	๕,๑๔๖,๕๐๐ บาท
๑๒. ผลผลิต (Output)	๑. มีผลผลิตปลูกมะเขือเทศผลทานครึ่ง จำนวน ๔,๘๐๐ กิโลกรัม/ปี ๒. เกษตรกรเข้าร่วมโครงการมีรายได้จากการจำหน่ายมะเขือเทศผลทานครึ่ง ๑,๔๔๐,๐๐๐ บาท/ปี
๑๓. ผลลัพธ์จากการดำเนินโครงการ (Outcome)	๑. เพิ่มรายได้จากการจำหน่ายผลผลิตมะเขือเทศ ๑,๔๔๐,๐๐๐ บาท/ปี ๒. เพิ่มการจ้างงาน/รักษาการจ้างงาน ๑๐๐ คน/ปี
หัวข้อ	รายละเอียด
๑. ชื่อโครงการ	โครงการพัฒนาศักยภาพการผลิตและการแปรรูปสัตว์น้ำครบวงจร
๒. ชื่อแผนงาน	ส่งเสริมการผลิตการแปรรูป และบริหารจัดการสินค้าเกษตรมูลค่าสูงสู่สากล
๓. ชื่อแนวทางการพัฒนา	ส่งเสริมการผลิตการแปรรูป และบริหารจัดการสินค้าเกษตรมูลค่าสูงสู่สากล
๔. ความสำคัญของโครงการ หลักการและเหตุผล	จังหวัดอุบลราชธานี มีการเลี้ยงปลานิลในกระชังในพื้นที่แม่น้ำมูล แม่น้ำชี แม่น้ำโขง และบริเวณอ่างเก็บน้ำเขื่อนสิรินธร โดยมีเกษตรกรที่เลี้ยงปลานิลในกระชัง ที่ได้รับอนุญาต จำนวน ๗๒๐ ราย จำนวน ๑๑,๐๐๐ กระชัง พื้นที่เลี้ยงรวม ๑๓๘.๒๕ ไร่ ผลผลิตรวม ๑๔,๙๒๓ ตัน มูลค่า ๘๕๐.๖๑ ล้านบาท ผลผลิตดังกล่าวมีการจำหน่ายภายในจังหวัดประมาณร้อยละ ๓๐ และอีกร้อยละ ๗๐ ถูกส่งไปจำหน่ายยังในพื้นที่ใกล้เคียง ได้แก่ จังหวัดยโสธร สุรินทร์ ศรีสะเกษ อำนาจเจริญ และจังหวัดมุกดาหาร โดยมีมูลค่าการส่งออกไปยังต่างจังหวัดสูงถึง ๕๙๕.๔๓ ล้านบาท สำหรับการเลี้ยงปลานิลในกระชังของจังหวัดอุบลราชธานีครอบคลุมในพื้นที่ ๑๑ อำเภอ ได้แก่ อำเภวารินชำราบอำเภอสิรินธร อำเภอดอนมดแดง อำเภอเมืองอุบลราชธานี อำเภอพิบูลย์มังสาหารอำเภอเขื่องในอำเภอบุณฑริก อำเภอเขมราฐ อำเภอตาลสุม อำเภอนาตาล และอำเภอโขงเจียม ทำให้ปลานิลกลายเป็นปลาน้ำจืดที่มีมูลค่าทางเศรษฐกิจสูงเป็นอันดับ ๑ ของจังหวัดอุบลราชธานี สำนักงานประมงจังหวัดอุบลราชธานี ซึ่งมีภารกิจ ศึกษา วิเคราะห์ วิจัย ทดสอบ และประเมินเทคโนโลยีด้านการประมงในจังหวัด เพื่อใช้กำหนดรูปแบบการถ่ายทอดเทคโนโลยีที่เหมาะสมให้แก่เกษตรกรผู้เลี้ยงปลา เพื่อเพิ่มประสิทธิภาพในการผลิต/แข่งขัน วิเคราะห์แนวทางการถ่ายทอดเทคโนโลยีสู่กลุ่มเป้าหมาย ทั้งในด้านการเพาะเลี้ยง การแปรรูป และการผลิตสินค้าสัตว์น้ำตามมาตรฐาน ให้ความรู้เกี่ยวกับมาตรฐานแก่เกษตรกรผู้เลี้ยงสัตว์น้ำ เพื่อให้เกิดการรับรองมาตรฐานการเพาะเลี้ยงสัตว์น้ำที่ดี (GAP) ตลอดจนพัฒนาศักยภาพด้านการตลาด ทั้งนี้ตั้งแต่ ปี พ.ศ. ๒๕๖๐-๒๕๖๕ สำนักงานประมงจังหวัดอุบลราชธานี ได้รับงบประมาณในการส่งเสริมและสนับสนุนเกษตรกรผู้เพาะเลี้ยงปลานิลเข้าสู่ฟาร์มมาตรฐาน GAP จำนวน ๓๕ ฟาร์ม ซึ่งถือว่ามียานวนน้อย ดังนั้นเพื่อเป็นการเพิ่มขีดความสามารถในการพัฒนาศักยภาพเกษตรกรผู้

	<p>เลี้ยงปลานิลในกระชังให้เกิดผลเป็นรูปธรรมเป็นไปตามยุทธศาสตร์การพัฒนาของกรมประมง และแผนพัฒนาจังหวัดอุบลราชธานี โดย จึงได้เสนอโครงการพัฒนาศักยภาพการผลิตปลานิลในกระชังอย่างครบวงจร ตั้งแต่กระบวนการเลี้ยงด้วยการยกระดับมาตรฐานฟาร์ม และมาตรฐานการปฏิบัติทางการประมงที่ดีสำหรับฟาร์มเลี้ยงสัตว์น้ำ โดยมุ่งเน้นการเพาะเลี้ยงที่เป็นมิตรต่อสิ่งแวดล้อม ไม่มีผลกระทบต่อสังคม ตลอดจนการแปรรูปและพัฒนาผลิตภัณฑ์ ซึ่งจะช่วยยกระดับให้สินค้าปลานิลที่เลี้ยงในกระชัง ในพื้นที่จังหวัดอุบลราชธานี ได้รับการรับรองมาตรฐาน ผลผลิตมีมูลค่าเพิ่ม สร้างรายได้ให้กับเกษตรกร และส่งผลให้ผลิตภัณฑ์มวลรวมของจังหวัดอุบลราชธานีเพิ่มขึ้นต่อไป</p> <p>ปลาดุกเป็นปลาน้ำจืดที่คนในภาคอีสานนิยมบริโภค เนื่องจากเนื้อนุ่มรสชาติในจังหวัดอุบลราชธานีถือว่ามีความสำคัญทางเศรษฐกิจเป็นอันดับสอง รองจากปลานิล เกษตรกรเลี้ยงปลาดุก จำนวนทั้งสิ้น ๑,๕๒๕ ราย โดยแบ่งออกเป็นเลี้ยงแบบยังชีพ จำนวน ๑,๓๕๐ ราย เนื้อที่ ๙๖๐ ไร่ คิดเป็นผลผลิต ๒๔๖ ตัน /ปี และเลี้ยงแบบพาณิชย์ จำนวน ๘๒ ราย เนื้อที่ ๓๘๔ ไร่ ผลผลิต ๒,๕๑๑ ตัน/ปี และได้ผ่านการรับรองมาตรฐานฟาร์มเลี้ยงสัตว์น้ำที่ดี(GAP) ตามมาตรฐานกรมประมง แล้วทั้งสิ้น ๓๒ ฟาร์ม เพื่อให้การส่งเสริมการเลี้ยงปลาดุกในพื้นที่จังหวัดอุบลราชธานี สอดคล้องกับประเด็นยุทธศาสตร์ และแนวทางการพัฒนาด้านการเกษตรและสหกรณ์ในประเด็นยุทธศาสตร์ที่ ๑ การสร้างความเข้มแข็งให้เกษตรกรและสถาบันเกษตรกร โดยส่งเสริมการรวมกลุ่มเพื่อสร้างความเข้มแข็งและประเด็นยุทธศาสตร์ที่ ๒ เพิ่มประสิทธิภาพการผลิตการแปรรูป และการบริหารจัดการสินค้าเกษตรตลอดห่วงโซ่อุปทาน ตามแผนพัฒนาเกษตรและสหกรณ์จังหวัดอุบลราชธานี (พ.ศ. ๒๕๖๑ – ๒๕๖๕) และสอดคล้องกับยุทธศาสตร์กรมประมง ๕ ปี (พ.ศ. ๒๕๖๐ -๒๕๖๔) การพัฒนาและตรวจสอบสินค้าประมงให้มีมาตรฐานเพื่อเพิ่มมูลค่าและความสามารถในการแข่งขันจังหวัดอุบลราชธานีด้วย ตลอดจนการส่งเสริมการเลี้ยงปลาดุกแบบครบวงจรเพื่อการค้า และแปรรูปเป็นผลิตภัณฑ์ต่างๆ โดยเฉพาะผลิตภัณฑ์แปรรูปที่ได้จากปลาดุก เช่น ปลาดุกย่างอัดสุญญากาศ พร้อมรับประทาน ปลาดุกร้า ปลาดุกรมควัน ปลาดุกแดดเดียว ซึ่งทุกเมนูเป็นอาหารพื้นบ้านของภาคอีสาน ทั้งในปัจจุบัน ปลาดุกยังเป็นปลาที่มีปริมาณความต้องการของตลาดสูง แต่การเพาะเลี้ยงปลาดุก และแปรรูปก็ต้องได้รับการรับรองคุณภาพผลิตภัณฑ์</p>
<p>๕. วัตถุประสงค์ของโครงการ</p>	<p>๑. เพื่อถ่ายทอดองค์ความรู้การเลี้ยงปลานิลในกระชังตามหลักวิธีการเลี้ยงสัตว์น้ำที่ดี (GAP) ยกระดับมาตรฐานฟาร์มเลี้ยงปลานิลในกระชัง สู่มาตรฐานการเพาะเลี้ยงสัตว์น้ำที่ดี และพัฒนาการแปรรูปและผลิตภัณฑ์ปลานิลเพื่อเพิ่มมูลค่า</p> <p>๒. เพื่อพัฒนารูปแบบการเลี้ยงปลาดุก ตามหลักวิธีการเลี้ยงสัตว์น้ำที่ดี (GAP) ยกระดับมาตรฐานฟาร์มเลี้ยงปลาดุก สู่มาตรฐานการเพาะเลี้ยงสัตว์น้ำที่ดี และพัฒนาการแปรรูปและผลิตภัณฑ์ปลาดุกเพื่อเพิ่มมูลค่า</p>
<p>๖. ตัวชี้วัดและค่าเป้าหมาย</p>	<p>๑. เกษตรกรผู้เลี้ยงปลานิลในกระชังในพื้นที่จังหวัดอุบลราชธานี จำนวน ๓๐ ราย</p> <p>๒. เกษตรกรผู้เลี้ยงปลาดุกในกระชังในพื้นที่จังหวัดอุบลราชธานี จำนวน ๕๐ ราย</p>
<p>๗. พื้นที่ดำเนินการ</p>	<p>อำเภอวารินชำราบ อำเภอสรินธร อำเภอดอนมดแดง อำเภอเมืองอุบลราชธานี อำเภอพิบูลย์มังสาหาร อำเภอเขื่องใน อำเภอบุญศรี อำเภอเขมราฐ อำเภอตาลสุม อำเภอนาตาล อำเภอสว่างวีระวงศ์ และอำเภอโขงเจียม</p>
<p>๘. กิจกรรมหลัก</p>	
<p>๘.๑ กิจกรรมหลักที่ ๑</p>	<p>พัฒนาศักยภาพการผลิตปลานิลในกระชังแบบครบวงจร</p>

	<p>๑. การคัดเลือกเกษตรกร</p> <p>๒. การฝึกอบรมเชิงปฏิบัติการ หลักสูตร “การเพาะเลี้ยงการแปรรูปและการตลาดปลานิล”</p> <p>๓. การตรวจประเมินฟาร์มเลี้ยงปลานิลในกระชังเพื่อการรับรองตามมาตรฐานการเพาะเลี้ยงสัตว์น้ำที่ดี (GAP)</p> <p>๔. ให้คำแนะนำและติดตามประเมินผล</p>
งบประมาณ	๒๗๘,๐๐๐ บาท
ผู้รับผิดชอบ	สำนักงานประมงจังหวัดอุบลราชธานี
หน่วยงานที่เกี่ยวข้อง	มหาวิทยาลัยอุบลราชธานี มหาวิทยาลัยราชภัฏอุบลราชธานี ศูนย์วิจัยและพัฒนาประมงน้ำจืดอุบลราชธานี
๘.๒ กิจกรรมหลักที่ ๒	การพัฒนาการเลี้ยงและการแปรรูปผลิตภัณฑ์ปลาตุกในพื้นที่จังหวัดอุบลราชธานี
	<p>๑. กิจกรรมคัดเลือกเกษตรกรเข้าร่วมโครงการ</p> <p>๒. อบรมเชิงปฏิบัติการ “การเพาะเลี้ยงการแปรรูปและการตลาดปลาตุก”</p> <p>๓. ตรวจประเมินฟาร์มเลี้ยงปลาตุกเพื่อรับรองมาตรฐานการเพาะเลี้ยงสัตว์น้ำที่ดี (GAP)</p> <p>๔. ติดตามการติดตามให้คำแนะนำและประเมินผล</p>
งบประมาณ	๓๙๓,๘๐๐ บาท
ผู้รับผิดชอบ	สำนักงานประมงจังหวัดอุบลราชธานี
หน่วยงานที่เกี่ยวข้อง	
๙. หน่วยงานดำเนินงาน	<p>๑. สำนักงานประมงจังหวัดอุบลราชธานี</p> <p>๒. ศูนย์วิจัยและพัฒนาประมงน้ำจืดอุบลราชธานี</p> <p>๓. มหาวิทยาลัยอุบลราชธานี</p> <p>๔. มหาวิทยาลัยราชภัฏอุบลราชธานี</p>
๑๐. ระยะเวลาในการดำเนินการ	๒๕๖๗
๑๑. งบประมาณ	๖๗๑,๘๐๐ บาท / ปี
	<p>๑. เกษตรกร ได้รับการอบรมกระบวนการผลิตปลานิลในกระชังการยื่นขอการรับรองมาตรฐานฟาร์ม กระบวนการแปรรูป และด้านการตลาด จำนวน ๓๐ ราย</p> <p>๒. เกษตรกร ที่ผ่านการอบรมยื่นขอเพื่อการรับรองมาตรฐาน GAP และได้รับใบรับรองมาตรฐาน GAP ไม่น้อยกว่าปีละ ๒๐ ราย</p> <p>๓. มีผลผลิตปลานิลที่ได้รับการพัฒนามาตรฐาน GAP ไม่น้อยกว่าปีละ ๘๐๐ ตัน</p> <p>๔. เกษตรกร ได้รับการพัฒนากระบวนการผลิตปลาตุก การยื่นขอการรับรองมาตรฐานฟาร์ม กระบวนการแปรรูป และด้านการตลาด จำนวน ๕๐ ราย</p> <p>๕. เกษตรกร ที่ผ่านการอบรมยื่นขอเพื่อการรับรองมาตรฐาน GAP และได้รับใบรับรองมาตรฐาน GAP ไม่น้อยกว่าปีละ ๓๐ ราย</p> <p>๖. มีผลผลิตปลาตุก ที่ได้รับการพัฒนามาตรฐาน GAP ไม่น้อยกว่าปีละ ๕๐๐ ตัน</p>
๑๓. ผลที่คาดว่าจะได้รับ (Outcome)	<p>๑. เกษตรกร นำความรู้ที่ได้จากการอบรมด้านกระบวนการผลิต การแปรรูป การตลาดปลานิลไปปรับใช้กับฟาร์มของตนเองได้</p> <p>๒. มีผลผลิตปลานิลที่ได้รับการพัฒนามาตรฐาน GAP ไม่น้อยกว่าปีละ ๘๐๐ ตัน</p> <p>๓. มีมูลค่าการผลิตจากผลผลิตปลานิลในกระชังไม่น้อยกว่า ๔๔,๐๐๐,๐๐๐ บาท</p>

	<p>๔. มีการรวมกลุ่มเพื่อแลกเปลี่ยนเรียนรู้และพัฒนาการเลี้ยงปลานิลอย่างมีประสิทธิภาพ</p> <p>๕. เกษตรกรได้รับการพัฒนาการเลี้ยงปลาตก และมียอดผลิตภัณฑ์แปรรูปจากปลาตกไม่น้อยกว่า ๑ ผลิตภัณฑ์</p> <p>๖. มีผลผลิตปลาตกได้รับการพัฒนามาตรฐาน GAP ไม่น้อยกว่าปีละ ๕๐๐ ตัน/ปี</p> <p>๗. สามารถสร้างมูลค่าได้ ไม่น้อยกว่า ๒๒,๕,๐๐๐,๐๐๐ บาท/ปี</p> <p>๘. มีการรวมกลุ่มเพื่อแลกเปลี่ยนเรียนรู้และพัฒนาการเลี้ยงปลานิลอย่างมีประสิทธิภาพ</p>
--	---

หัวข้อ	รายละเอียด
๑. ชื่อโครงการ	โครงการส่งเสริมและยกระดับการผลิตด้านปศุสัตว์ครบวงจร
๒. ชื่อแผนงาน	ส่งเสริมการผลิตการแปรรูป และบริหารจัดการสินค้าเกษตร มูลค่าสูงสู่สากล
๓. ชื่อแนวทางการพัฒนา	ส่งเสริมการผลิตการแปรรูป และบริหารจัดการสินค้าเกษตร มูลค่าสูงสู่สากล
๔. ความสำคัญของโครงการ หลักการและเหตุผล	<p>ตามแผนพัฒนาจังหวัดอุบลราชธานี ปี พ.ศ. ๒๕๖๖ - ๒๕๗๐ ยุทธศาสตร์ที่ ๔ การยกระดับการผลิตและแปรรูปสินค้าเกษตรสู่สากล การเลี้ยงโค-กระบือ ของเกษตรกรในจังหวัดอุบลราชธานี ส่วนใหญ่เลี้ยงไว้ในไรนา ใช้อาหารที่ได้จากผลพลอยได้จากการเกษตร เช่น ฟางข้าว และเลี้ยงปล่อยหากินหญ้าตามธรรมชาติ โดยได้มูลโคเป็นปุ๋ยใช้ในการปลูกพืชหรือทำไรนา อีกทั้งเป็นหลักประกันของครอบครัวเมื่อมีความจำเป็นด้านการเงินก็สามารถขายโคเป็นรายได้ การเลี้ยงโคทั่วไปของเกษตรกรเป็นแบบรายย่อย มักจะไม่ให้ความสำคัญในเรื่องของพันธุ์โค และอาหารสัตว์ทำให้การเจริญเติบโตต่ำ และมีคุณภาพซากของโคที่เลี้ยงไม่ได้เนื้อที่มีคุณภาพตามตลาดต้องการ ทำให้ได้ราคาไม่คุ้มต่อต้นทุนและเวลาที่ใช้ในการผลิต เกษตรกรสูญเสียโอกาสที่จะมีรายได้เพิ่มขึ้นจากการเลี้ยงโค ในปี ๒๕๖๕ จังหวัดอุบลราชธานี มีโคพื้นเมือง/โคลูกผสม/โคพันธุ์แท้ จำนวน ๕๐๗,๙๐๕ ตัว เกษตรกร จำนวน ๑๑๔,๐๓๑ ราย เป็นอันดับ ๑ ของประเทศ</p> <p>สืบเนื่องจากการเกิดสถานการณ์โคเนื้อที่มีชีวิตราคาตกต่ำตั้งแต่ปี ๒๕๕๒ - ๒๕๕๔ เนื่องจากกระแสปั่นราคาโคเนื้อ เกษตรกรจึงหันไปประกอบอาชีพการเพาะปลูกพืชเศรษฐกิจที่รัฐบาลประกันรายได้ เช่น ข้าว อ้อย มันสำปะหลังหรือปลูกพืชเศรษฐกิจที่ผลผลิตมีราคาสูง เช่น ยางพารา เป็นต้น และบางรายเลิกเลี้ยง เกษตรกรขาดแรงจูงใจในการเลี้ยงโคเนื้อ พอปลายปี ๒๕๕๕ ถึงปี ปัจจุบัน สถานการณ์โคเนื้อที่มีชีวิตราคาเพิ่มสูงขึ้น เกษตรกรกลับมาเลี้ยงโคเนื้อใหม่มีปริมาณมาก ซึ่งจังหวัดอุบลราชธานี มีพื้นที่ ๑๐,๔๕๐,๕๒๒ ไร่ ประชากรส่วนใหญ่ประกอบอาชีพเกษตรกรรม คือ ปลูกข้าวหอมมะลิ ยางพารา อ้อย มันสำปะหลัง ยุคาลิปตัส การประมงและปศุสัตว์ โดยอาศัยน้ำฝนเป็นหลัก แหล่งน้ำธรรมชาติ และคลองชลประทานเป็นบางส่วน นอกจากการเพาะปลูกแล้วพื้นที่ยังมีความเหมาะสมในการเลี้ยงสัตว์โดยเฉพาะสัตว์ใหญ่ที่ใช้อาหารหยาบเป็นหลัก ได้แก่ โคเนื้อ และกระบือ โดยเฉพาะโคเนื้อ จากข้อมูลศูนย์สารสนเทศ กรมปศุสัตว์ ๔ ปี ย้อนหลังในปี ๒๕๖๑ ในพื้นที่จังหวัดอุบลราชธานี มีประชากรโคเนื้อ จำนวน ๒๖๒,๓๗๗ เกษตรกรผู้เลี้ยง ๕๘,๘๙๙ ครัวเรือน ปี ๒๕๖๒ ประชากรโคเนื้อลดลง เหลือจำนวน ๒๕๑,๕๘๕ ตัว เกษตรกรผู้เลี้ยง ๕๗,๑๒๘ ครัวเรือน และในปี ๒๕๖๓ มีประชากรโคเนื้อ จำนวน ๒๖๐,๐๗๖ ตัว เกษตรกรผู้เลี้ยง ๕๙,๐๔๔ ครัวเรือน และในปี ๒๕๖๔ มีประชากรโคเนื้อ จำนวน ๕๑๖,๑๘๒ ตัว เกษตรกรผู้เลี้ยง ๑๑๙,๐๑๘ ครัวเรือน ซึ่งมีปริมาณเพิ่มขึ้นเป็นเท่าตัว แต่การเลี้ยงในปัจจุบันยังไม่ถูกต้อง ตามหลักวิชาการ ทำให้ผลผลิตยังไม่ได้มาตรฐาน</p>

หัวข้อ	รายละเอียด
	<p>ทั้งด้านคุณภาพและปริมาณ รูปแบบการเลี้ยงการขยายพันธุ์โคเนื้อของเกษตรกรส่วนใหญ่ ยังไม่มีการพัฒนาปรับปรุงพันธุ์ สัตว์มีโอกาสผสมพันธุ์กันเองในฝูงตามธรรมชาติ ทำให้เกิดการผสมแบบเลือดชิด โคมีขนาดเล็กกลาง การเจริญเติบโตช้า ขาดโคเนื้อที่จะเข้าระบบขุนคุณภาพสูง และการเลี้ยงโคเนื้อของเกษตรกรจังหวัดอุบลราชธานี ส่วนใหญ่เลี้ยงโคพันธุ์พื้นเมือง รองลงมาเป็นลูกผสมบราห์มัน ซึ่งเกษตรกรในพื้นที่นิยมเลี้ยงโคสวยงามที่มีสีแดง เป็นลูกผสมที่มีเลือดบราห์มันสูงมีโครงสร้างใหญ่สามารถเป็นแม่พันธุ์ต้นน้ำผลิตลูกคุณภาพสูงได้ดี เนื่องจากถ้าเป็นโคลูกผสมชาร์โลเล่ส์ แองกัส วากิว จะมีอัตราการเจริญเติบโตที่ดีกว่า และมีไขมันแทรกในเนื้อ(Marbling)มากกว่าทำให้จำหน่ายได้ในราคาที่สูงกว่า จากข้อมูลดังกล่าวข้างต้น เห็นควรวางแผน ดำเนินโครงการยกระดับการผลิตโคเนื้อคุณภาพสูง(นิลอุบล) ครอบคลุมจังหวัดอุบลราชธานี ซึ่งการเลี้ยงโคเนื้อที่ผ่านมายังประสบปัญหาต่างๆมากมาย เนื่องจากนโยบายส่งเสริมและพัฒนาการเลี้ยงโคเนื้อขาดความต่อเนื่อง จากนโยบายรัฐบาล ราคาไม่แน่นอนเนื่องจากยังซื้อขายแบบประมาณราคา ต้นทุนการผลิตสูง ทำให้อาชีพการเลี้ยงโคเนื้อ ของเกษตรกรขาดความมั่นคงและยั่งยืน และการดำเนินการนั้นจำเป็นต้องทำงานแบบบูรณาการของบุคลากรกรมปศุสัตว์ในพื้นที่ ตลอดจน ผู้มีส่วนได้ส่วนเสียทุกฝ่ายที่เกี่ยวข้อง ที่จะต้องมาร่วมกันคิด ร่วมกันวางแผนและกำหนดยุทธศาสตร์เพื่อขับเคลื่อนอย่างเป็นรูปธรรม มีตัวชี้วัด สามารถติดตามและประเมินผลได้อย่างเป็นระบบ ดังนั้น เพื่อแก้ไขปัญหาดังกล่าวข้างต้น จึงได้จัดทำโครงการยกระดับการผลิตโคเนื้อคุณภาพสูง(นิลอุบล) ครอบคลุมจังหวัดอุบลราชธานี ในพื้นที่จังหวัดอุบลราชธานี เพื่อพัฒนาและปรับปรุงพันธุ์โคเนื้อให้มีคุณภาพสูงเป็นการวางโครงสร้างการพัฒนาการผลิตโคเนื้อ เพื่อช่วยลดต้นทุนการเลี้ยงโคเนื้อและสร้างมูลค่าเพิ่มให้กับลูกโคเนื้อที่เป็นโคลูกผสมยุโรป ส่งผลให้เกษตรกรมีรายได้และผลตอบแทนจากการเลี้ยงโคเนื้อที่สูงขึ้น</p>
<p>๕. วัตถุประสงค์ของโครงการ</p>	<ol style="list-style-type: none"> ๑.เพิ่มขีดความสามารถในการแข่งขันด้านการผลิตสินค้าเกษตร ๒.เพิ่มมูลค่าสินค้าเกษตรด้วยการผลิตและการแปรรูปให้มีมาตรฐานโดยใช้เทคโนโลยีและนวัตกรรม ๓.พัฒนาเกษตรกรให้มีความเข้มแข็งพึ่งพาตนเองได้อย่างมั่นคงและยั่งยืนบนพื้นฐานของความพอเพียง ๔. เพื่อยกระดับการพัฒนาการผลิตโคเนื้อคุณภาพสูงทั้งระบบครบวงจร ๕. เพื่อสร้างงาน สร้างอาชีพและยกระดับรายได้ให้กับเกษตรกรผู้เลี้ยงโคเนื้อ
<p>๖. ตัวชี้วัดและค่าเป้าหมาย</p>	<p>กลุ่มเกษตรกร กลุ่มวิสาหกิจชุมชน รวมตัวกับสหกรณ์ เกษตรกรผู้เลี้ยงโคเนื้อในพื้นที่จังหวัดอุบลราชธานี</p>
<p>๗. พื้นที่ดำเนินการ</p>	<p>ดำเนินการในพื้นที่จังหวัดอุบลราชธานี จำนวน ๓๐๐ ราย ทั้ง ๒๕ อำเภอในพื้นที่จังหวัดอุบลราชธานี</p>
<p>๘. กิจกรรมหลัก</p>	
<p>๘.๑ กิจกรรมหลักที่ ๑</p>	<p>การเพิ่มศักยภาพโคเนื้อแบรนด์ "นิลอุบล"</p>
<p>กิจกรรมย่อยที่ ๑</p>	<p>๑.กิจกรรมส่งเสริมและพัฒนากลุ่มผู้เลี้ยงโคขุนนิลอุบล</p>
<p>งบประมาณ</p>	<p>๑,๒๐๓,๒๐๐ บาท</p>
<p>ผู้รับผิดชอบ</p>	<p>สำนักงานปศุสัตว์จังหวัดอุบลราชธานี</p>

หัวข้อ	รายละเอียด
หน่วยงานที่เกี่ยวข้อง	ศูนย์วิจัยและบำรุงพันธุ์สัตว์อุบลราชธานี / ศูนย์วิจัยและพัฒนาอาหารสัตว์อำนาจเจริญ/ มหาวิทยาลัยอุบลราชธานี /วิทยาลัยเกษตรและเทคโนโลยีอุบลราชธานี/ศูนย์วิจัยและพัฒนาอาหารสัตว์อำนาจเจริญ/ มหาวิทยาลัยอุบลราชธานี /วิทยาลัยเกษตรและเทคโนโลยีอุบลราชธานี/ศูนย์วิจัยและพัฒนาอาหารสัตว์อุบลราชธานี
กิจกรรมย่อยที่ ๒	กิจกรรมส่งเสริมและพัฒนาการแปรรูปผลิตภัณฑ์โคขุนแบรนด์นิลอุบลและช่องทางตลาดออนไลน์
งบประมาณ	๓๙๒,๐๐๐ บาท
ผู้รับผิดชอบ	สำนักงานปศุสัตว์จังหวัดอุบลราชธานี
หน่วยงานที่เกี่ยวข้อง	มหาวิทยาลัยอุบลราชธานี
กิจกรรมย่อยที่ ๓	กิจกรรมส่งเสริมและพัฒนาการตัดแต่งผลิตภัณฑ์โคขุนนิลอุบลเกรดพรีเมียมและช่องทางตลาดออนไลน์
งบประมาณ	๒๙๙,๒๐๐ บาท
ผู้รับผิดชอบ	สำนักงานปศุสัตว์จังหวัดอุบลราชธานี
หน่วยงานที่เกี่ยวข้อง	มหาวิทยาลัยอุบลราชธานี
๘.๒ กิจกรรมหลักที่ ๒	การยกระดับการผลิตโคเนื้อคุณภาพสูง (นิลอุบล) ครบวงจร จังหวัดอุบลราชธานี
	<p>๑. กำหนดหลักเกณฑ์การเข้าร่วมโครงการฯชี้แจงประชาสัมพันธ์โครงการแก่ผู้เกี่ยวข้อง จัดตั้งคณะทำงานระดับจังหวัด อำเภอ รับสมัครคัดเลือกเกษตรกร/กลุ่มเกษตรกรเข้าร่วมโครงการ</p> <p>๒. ผูกอบรวมเกษตรกรที่เข้าร่วมโครงการในการวางแผนการผลิตโคเนื้อคุณภาพสูง การจัดการโรงเรือน อาหาร สุขภาพสัตว์ และการตลาด</p> <p>๓. กำหนดแผนและดำเนินผสมเทียมโคเนื้อพันธุ์ดี (แองกัส) ให้แก่เกษตรกรกลุ่มเป้าหมาย ร่วมกับศูนย์วิจัยการผสมเทียมและเทคโนโลยีชีวภาพอุบลราชธานี</p> <p>๔. ส่งเสริมการผลิตโคเนื้อคุณภาพสูง และลดต้นทุนการผลิตสร้างเกษตรกรต้นแบบ Smart Farmer (แม่ผลิตลูก/ขุนกลางน้ำ/ขุนปลายน้ำ) เพื่อเป็นแหล่งศึกษาดูงาน และถ่ายทอดองค์ความรู้แก่ผู้สนใจและเกษตรกรทั่วไป</p> <p>๕. เชื่อมโยงเครือข่ายผู้เลี้ยงโคเนื้อ ดังนี้</p> <p>๕.๑ ต้นน้ำ (ผู้ผลิตโคเนื้อทั้งระบบ) โดยมีการซื้อขาย แลกเปลี่ยนโคเนื้อมีชีวิตผ่านระบบสหกรณ์และเครือข่าย เช่น สหกรณ์โคเนื้อ แพะ แกะ อุบลราชธานี สหกรณ์โคเนื้อหนองสูง สหกรณ์โคเนื้อโพนยางคำ บริษัทนครพนมบีพี ฟาร์มก้านันเตียง</p> <p>๕.๒ กลางน้ำ (โรงฆ่าสัตว์มาตรฐาน) แปรรูปชิ้นส่วน เช่น โรงเชือดสลักได โรงเชือดราชบุรี โรงเชือดก้านันเตียง</p> <p>๕.๓ ปลายน้ำ ผู้บริโภค ผู้จัดจำหน่าย ร้านอาหาร โรงแรม ภัตตาคาร โมเดิร์นเทรด เป็นต้น มีการจัดทำ MOU เพื่อร่วมกำหนดมาตรฐานการผลิตในแต่ละห่วงโซ่การผลิต ให้ได้สินค้ามีคุณภาพและมาตรฐานตามความต้องการ ที่คงที่สม่ำเสมอและต่อเนื่อง โดยดำเนินการร่วมกับ หน่วยงานในสังกัดกรมปศุสัตว์ สำนักงานจังหวัดอุบลราชธานี สหกรณ์จังหวัดอุบลราชธานี หอการค้าจังหวัดอุบลราชธานี ซึ่งจะทำให้การผลิตโคเนื้อที่มีคุณภาพสูงสามารถสร้างอาชีพ สร้างรายได้ให้แก่เกษตรกร และผู้มีส่วนเกี่ยวข้องอย่างมั่นคงและยั่งยืน</p>

หัวข้อ	รายละเอียด
งบประมาณ	๑,๕๐๐,๐๐๐ บาท
ผู้รับผิดชอบ	๑. สำนักงานปศุสัตว์จังหวัดอุบลราชธานี ๒. สำนักงานปศุสัตว์อำเภอ ทุกอำเภอในพื้นที่จังหวัดอุบลราชธานี
หน่วยงานที่เกี่ยวข้อง	๑. สำนักงานปศุสัตว์จังหวัดอุบลราชธานี ๒. สำนักงานปศุสัตว์อำเภอ ทุกอำเภอในจังหวัดอุบลราชธานี ๓. ศูนย์วิจัยการผสมเทียมและเทคโนโลยีชีวภาพอุบลราชธานี ๔. ศูนย์วิจัยและบำรุงพันธุ์สัตว์อุบลราชธานี ๕. ศูนย์วิจัยและพัฒนาอาหารสัตว์อำนาจเจริญ
๙. หน่วยงานดำเนินงาน	สำนักงานปศุสัตว์จังหวัดอุบลราชธานี
๑๐. ระยะเวลาในการดำเนินการ	๒๕๖๗
๑๑. งบประมาณ	๓,๓๙๔,๔๐๐ บาท
๑๒. ผลผลิต (Output)	๑. เกษตรกร/กลุ่มเกษตรกร/วิสาหกิจชุมชน/สหกรณ์ ได้รับการพัฒนาการผลิตโคเนื้อ โคขุน "นิลอุบล" อย่างเป็นระบบ ๒. จำนวนโคเนื้อคุณภาพเพิ่มขึ้น จำนวนเกษตรกรเลี้ยงโคเนื้อคุณภาพและรายได้เพิ่มขึ้น
๑๓. ผลที่คาดว่าจะได้รับ (Outcome)	๑. วิสาหกิจชุมชน กลุ่มเกษตรกร สหกรณ์และเจ้าหน้าที่ที่เกี่ยวข้องมีการพัฒนาระบบการจัดการ โคขุนอย่างยั่งยืน และมีมาตรฐาน ๑๕ กลุ่ม จำนวน ๑๕๐ ราย ๒. มูลค่าผลิตภัณฑ์มวลรวม (GPP) ของจังหวัดภาคเกษตรเพิ่มขึ้นเฉลี่ยร้อยละ ๓ ต่อปี ๓. เกษตรกรมีอาชีพ รายได้ที่มั่นคงและยั่งยืนจากการผลิตลูกโคและสร้างมูลค่าโดยการแปรรูปจากผลิตภัณฑ์ ๔. สร้างแบรนด์โคเนื้อ "นิลอุบล" เป็นเนื้อโคขุนคุณภาพเกรดพรีเมียมของจังหวัดอุบลราชธานี ๕. สามารถผลิตโคเนื้อคุณภาพสูงสุดลาดเพิ่มขึ้น และยกระดับสายพันธุ์โคขุนคุณภาพ ๖. ทำให้เกษตรกรผู้เลี้ยงโคเนื้อ และอาชีพที่เกี่ยวข้องมีรายได้เพิ่มขึ้น ๓. ทำให้เกษตรกรมีความมั่นคงในอาชีพการเลี้ยงโคเนื้ออย่างยั่งยืน และเป็นต้นแบบในการพัฒนาการเลี้ยง

หัวข้อ	รายละเอียด
๑. ชื่อโครงการ	โครงการ คินควายใหญ่ ควายงาม สู่เมืองอุบลราชธานี จังหวัดอุบลราชธานี
๒. ชื่อแผนงาน	ส่งเสริมการผลิตการแปรรูป และบริหารจัดการสินค้าเกษตร มูลค่าสูงสู่สากล
๓. ชื่อแนวทางการพัฒนา	ส่งเสริมการผลิตการแปรรูป และบริหารจัดการสินค้าเกษตร มูลค่าสูงสู่สากล
๔. ความสำคัญของโครงการ หลักการและเหตุผล	ควายไทยนับเป็นสัตว์เลี้ยงที่คู่กับคนไทยมาช้านาน โดยเฉพาะคนอีสานที่สื่อถึงการสืบสานวัฒนธรรม วิถีชีวิต และอัตลักษณ์พื้นถิ่น ประเพณี ภูมิปัญญา ทำให้เป็นชุมชนเข้มแข็ง และควายยังมีความสำคัญต่อระบบการผลิตของเกษตรกรรายย่อยในชนบทเป็นอย่างมาก ในอดีตที่ผ่านมา ควายเป็นทั้งแรงงานในไร่ นา ใช้มูลเป็นปุ๋ยใส่พืชผล หรือเมื่อจำเป็นก็จำหน่ายเป็นรายได้อีกทางหนึ่ง และควายเป็นสัตว์เลี้ยงที่สามารถเปลี่ยนพืชอาหารสัตว์ที่มีคุณภาพต่ำตามหัวไร่ปลายนานา ให้เป็นเนื้อคุณภาพได้ดีกว่าโค ปัจจุบันการเลี้ยงควายของเกษตรกรได้ถูกละเลยจากภาครัฐ และแม้เกษตรกรเองก็หันไปนิยมเลี้ยง

หัวข้อ	รายละเอียด
	<p>สัตว์พันธุ์ ต่างประเทศ การเลี้ยงควายของเกษตรกรส่วนใหญ่ยังเป็นการเลี้ยงแบบพื้นบ้าน ไม่มีระบบการผลิตในเชิงธุรกิจ ทั้งนี้ เนื่องจากถูกมองข้ามความสำคัญของควาย ซึ่งอาจเกี่ยวข้องกับลักษณะทางเศรษฐกิจ และสังคมของเกษตรกรเอง ด้วย ปัจจุบันควายมีปริมาณลดลงมาก เนื่องจากความต้องการบริโภคเนื้อเพิ่มขึ้นแล้ว การเปลี่ยนแปลงวิถีชีวิตของเกษตรกรที่ประกอบอาชีพการทำนา มีการใช้เครื่องจักรกล(รถไถนา) แทนการใช้แรงงานควาย จึงไม่ให้ความสำคัญกับควาย ขยายควายทิ้งเข้าโรงฆ่าสัตว์ เกษตรกรที่เลี้ยงควายอยู่ส่วนใหญ่ก็ไม่ได้เลี้ยงควายเป็นอาชีพหลัก จึงให้ความสนใจในการเลี้ยงดูน้อย ขาดการปรับปรุงพันธุ์ที่ดี ขาดการควบคุมป้องกันกำจัดโรคที่ถูกต้อง ทำให้ผลผลิตต่ำ ผลผลิตไม่เพียงพอต่อการบริโภค จึงทำให้จำนวนควายลดลงอย่างต่อเนื่อง จังหวัดอุบลราชธานี เป็นอีกจังหวัดหนึ่งที่มีศักยภาพในการเลี้ยงควายใหญ่ ควายงาม เพื่อเป็นการกระตุ้นให้เกษตรกร/กลุ่มเกษตรกรมีการเลี้ยงและพัฒนาการเลี้ยงควายอย่างยั่งยืนต่อไป</p>
<p>๕. วัตถุประสงค์ของโครงการ</p>	<ol style="list-style-type: none"> ๑. เพื่อขยายพันธุ์กรรมควายใหญ่ ควายงามโดยวิธีการผสมเทียมให้กับเกษตรกรผู้เลี้ยงควาย ๒. เพื่อพัฒนาคุณภาพและปริมาณการผลิต ส่งเสริมการตลาด สร้างรายได้จากมูลค่าเพิ่มของควายให้แก่เกษตรกรผู้เลี้ยงควาย ให้มีความยั่งยืน ๓. เพื่อฟื้นฟูธรรมชาติและสิ่งแวดล้อม สืบทอดประเพณีวัฒนธรรม วิถีชีวิต และอัตลักษณ์พื้นถิ่น ภูมิปัญญา ทำให้เป็นชุมชนเข้มแข็ง ๔. เพื่อส่งเสริมอาชีพการเลี้ยงควายสุพินนา ลดปัญหาการขาดแคลนพลังงานและภาวะโลกร้อน และรองรับผลกระทบ จากสถานการณ์โรคติดเชื้อไวรัสโคโรนา (COVID-๑๙)
<p>๖. ตัวชี้วัดและค่าเป้าหมาย</p>	<p>เกษตรกรผู้เลี้ยงควายในพื้นที่จังหวัดอุบลราชธานี</p>
<p>๗. พื้นที่เป้าหมาย</p>	<p>ทั้ง ๒๕ อำเภอในพื้นที่จังหวัดอุบลราชธานี</p>
<p>๘. กิจกรรมหลัก</p>	
	<p>กิจกรรมที่ ๑ คัดเลือกแม่ควายที่จะเข้าร่วมโครงการตามคุณสมบัติ ดังนี้</p> <ol style="list-style-type: none"> ๑. เป็นแม่ควายที่เคยให้ลูกมาแล้ว(แม่นาง) ๒. มีความสมบูรณ์พันธุ์ สุขภาพแข็งแรง ๓. มีความสูงไม่น้อยกว่า ๑๓๕ เซนติเมตร <p>กิจกรรมที่ ๒ พัฒนาการปรับปรุงพันธุ์ควายโดยวิธีการการฉีดฮอร์โมนเหนี่ยวนำการเป็นสัดแม่พันธุ์ควาย และการเป็นสัดตามธรรมชาติ</p> <p>กิจกรรมที่ ๓ ผสมเทียมแม่ควายโดยใช้น้ำเชื้อจากควายพ่อพันธุ์ดี</p> <p>กิจกรรมที่ ๔ ตรวจการตั้งท้องของแม่ควายโดยการอัลตราซาวด์</p> <p>กิจกรรมที่ ๕ ติดตามลูกควายที่เกิดจากการผสมเทียม และจัดทำทะเบียนประวัติ (Pedigree)</p> <p>กิจกรรมที่ ๖ ให้ความรู้ด้านพืชอาหารสัตว์สำหรับควาย</p> <p>กิจกรรมที่ ๗ ปรับระบบการเลี้ยงคอกและโรงเรือนสุฟาร์มที่มีระบบป้องกันและการเลี้ยงสัตว์ที่เหมาะสม GFM (Good Farming Management)</p>
<p>๙. หน่วยดำเนินงาน</p>	<ol style="list-style-type: none"> ๑. สำนักงานปศุสัตว์จังหวัดอุบลราชธานี ๒. สำนักงานปศุสัตว์อำเภอ ทุกอำเภอในพื้นที่จังหวัดอุบลราชธานี

หัวข้อ	รายละเอียด
๑๐. หน่วยงานที่เกี่ยวข้อง	๑. สำนักงานปศุสัตว์จังหวัดอุบลราชธานี ๒. สำนักงานปศุสัตว์อำเภอ ทุกอำเภอในพื้นที่จังหวัดอุบลราชธานี ๓. ศูนย์วิจัยการผสมเทียมและเทคโนโลยีชีวภาพอุบลราชธานี ๔. ศูนย์วิจัยและบำรุงพันธุ์สัตว์อุบลราชธานี ๕. ศูนย์วิจัยและพัฒนาอาหารสัตว์อำนาจเจริญ
๑๑. ระยะเวลาในการดำเนินงาน	๒๕๖๗
๑๒. งบประมาณ	๑,๐๐๐,๐๐๐ บาท
๑๓. ผลผลิต (Output)	๑. จำนวนควายใหญ่ ควายงาม ที่ได้รับการผสมเทียม เพิ่มขึ้น ๒. รายได้เพิ่มขึ้น
๑๔. ผลที่คาดว่าจะได้รับ (Outcome)	เกษตรกรมีรายได้เพิ่มขึ้น สร้างอาชีพอย่างยั่งยืน

หัวข้อ	รายละเอียด
๑. ชื่อโครงการ	โครงการการผลิตแพะเพื่อสร้างรายได้
๒. ชื่อแผนงาน	ส่งเสริมการผลิตการแปรรูป และบริหารจัดการสินค้าเกษตร มูลค่าสูงสู่สากล
๓. ชื่อแนวทางการพัฒนา	ส่งเสริมการผลิตการแปรรูป และบริหารจัดการสินค้าเกษตร มูลค่าสูงสู่สากล
๔. ความสำคัญของโครงการ หลักการและเหตุผล	<p>แพะ-แกะเป็นสัตว์เศรษฐกิจที่สำคัญของประเทศไทยที่เกษตรกรให้ความสนใจและนิยมเลี้ยงเพิ่มมากขึ้น แพะเป็นสัตว์เลี้ยงที่เลี้ยงง่าย หากินเก่ง กินอาหารได้หลายประเภท และทนทานต่อสภาพแวดล้อมที่ทุรกันดารได้ดี มีวงชีวิตสั้น ให้ลูกเร็วเนื่องจากตั้งท้องเพียง ๕ เดือน มีเปอร์เซ็นต์การเกิดลูกแฝดสูง ทำให้สามารถเพิ่มจำนวนสัตว์ได้รวดเร็วเมื่อเปรียบเทียบกับโค-กระบือ ลักษณะเช่นนี้ทำให้แพะได้เปรียบสัตว์เคี้ยวเอื้องชนิดอื่น</p> <p>เนื่องจากรัฐบาลมีนโยบายส่งเสริมการเลี้ยงแพะและพัฒนาทั้งด้านการผลิต แปรรูป และการตลาด ทำให้ปริมาณความต้องการแพะแกะสูงขึ้นมาเป็นลำดับ แต่ปริมาณแพะ-แกะก็ยังไม่เพียงพอต่อความต้องการของตลาด ทั้งตลาดภายในประเทศและต่างประเทศ อาทิ เช่น มาเลเซีย จีน เวียดนาม กัมพูชา และลาว ปัจจุบันการขยายตัวการเลี้ยงแพะมีปริมาณเพิ่มสูงขึ้นและมีการกระจายการเลี้ยงแพะไปสู่ภูมิภาคต่างๆ ของประเทศมากขึ้น</p> <p>นอกจากนี้รูปแบบการเลี้ยงได้เปลี่ยนจากการเลี้ยงแบบดั้งเดิมเป็นการเลี้ยงเพื่อการค้ามากขึ้น แต่จำนวนแพะก็ยังไม่เพียงพอต่อการของตลาด ซึ่งสังเกตได้จากราคาแพะเนื้อมีชีวิตที่มีแนวโน้มสูงขึ้นเรื่อยๆ (ปัจจุบันแพะขุนมีชีวิตราคาอยู่ที่ ๑๒๕-๑๓๐ บาทต่อกิโลกรัม) จึงกล่าวได้ว่าแพะ-แกะเป็นปศุสัตว์ประเภทหนึ่งที่เกษตรกรสามารถเลี้ยงเป็นอาชีพเพื่อเพิ่มรายได้ การเลี้ยงแพะในเขตพื้นที่ในภาคตะวันออกเฉียงเหนือโดยเฉพาะในจังหวัดอุบลราชธานีกำลังได้รับความสนใจจากเกษตรกรอย่างมากและต่อเนื่องมาหลายปี โดยเฉพาะอย่างยิ่งในระยะ ๒-๓ ปีที่ผ่านมา เนื่องจากไม่มีปัญหาด้านตลาด ดังนั้นการจัดหาแหล่งเงินทุนสำหรับเกษตรกรผู้สนใจ จึงเป็นแนวทางการในการเพิ่มจำนวนแพะให้เพียงพอต่อความต้องการของตลาด อันจะนำไปสู่การสร้างอาชีพที่สามารถสร้างรายได้ให้แก่เกษตรกร และสร้างความมั่นคงทางด้านอาหารต่อประชากรในแถบนี้ต่อไป</p>

หัวข้อ	รายละเอียด
๕. วัตถุประสงค์ของโครงการ	๑. เพื่อสร้างอาชีพการเลี้ยงแพะ-แกะเป็นอาชีพที่สร้างรายได้แก่เกษตรกรอย่างยั่งยืน ๒. เพื่อเพิ่มผลผลิตแพะ-แกะและความมั่นคงทางอาหารของประเทศ ๓. เพื่อสร้างความเข้มแข็งแก่เกษตรกร
๖. ตัวชี้วัดและค่าเป้าหมาย	เกษตรกรผู้เลี้ยงแพะในพื้นที่จังหวัดอุบลราชธานี
๗. พื้นที่เป้าหมาย	ทั้ง ๒๕ อำเภอในพื้นที่จังหวัดอุบลราชธานี
๘. กิจกรรมหลัก	
	๑. ฝึกอบรมเกษตรกรที่เข้าร่วมโครงการในการวางแผนการผลิตแพะ การจัดการโรงเรือน อาหาร สุขภาพสัตว์ และการตลาด ๒. กำหนดแผนและดำเนินผสมเทียมแพะพันธุ์ดี ให้แก่เกษตรกรกลุ่มเป้าหมาย ร่วมกับ ศูนย์วิจัยการผสมเทียมและเทคโนโลยีชีวภาพอุบลราชธานี ๓. ส่งเสริมการผลิตแพะเนื้อ และลดต้นทุนการผลิตสร้างเกษตรกรต้นแบบ Smart Farmer เพื่อเป็นแหล่งศึกษาดูงาน และถ่ายทอดองค์ความรู้แก่ผู้สนใจและเกษตรกร ทั่วไป ๔. เชื่อมโยงเครือข่ายผู้เลี้ยงแพะ
๙. หน่วยดำเนินงาน	๑. สำนักงานปศุสัตว์จังหวัดอุบลราชธานี ๒. สำนักงานปศุสัตว์อำเภอ ทุกอำเภอในพื้นที่จังหวัดอุบลราชธานี
๑๐. หน่วยงานที่เกี่ยวข้อง	๑. สำนักงานปศุสัตว์จังหวัดอุบลราชธานี ๒. สำนักงานปศุสัตว์อำเภอ ทุกอำเภอในจังหวัดอุบลราชธานี ๓. ศูนย์วิจัยการผสมเทียมและเทคโนโลยีชีวภาพอุบลราชธานี ๔. ศูนย์วิจัยและบำรุงพันธุ์สัตว์อุบลราชธานี ๕. ศูนย์วิจัยและพัฒนาอาหารสัตว์อำนาจเจริญ
๑๑. ระยะเวลาในการดำเนินงาน	๒๕๖๗
๑๒. งบประมาณ	๑,๕๙๕,๒๐๐ บาท
๑๓. ผลผลิต (Output)	๑. จำนวนแพะเนื้อเพิ่มขึ้น ๒. จำนวนเกษตรกรเลี้ยงแพะเพิ่มขึ้น ๓. รายได้เพิ่มขึ้น
๑๔. ผลที่คาดว่าจะได้รับ (Outcome)	๑. สามารถผลิตแพะสู่ตลาดเพิ่มขึ้น และยกระดับสายพันธุ์แพะคุณภาพ ๒. ทำให้เกษตรกรผู้เลี้ยงแพะ และอาชีพที่เกี่ยวข้องมีรายได้เพิ่มขึ้น ๓. ทำให้เกษตรกรมีความมั่นคงในอาชีพการเลี้ยงแพะอย่างยั่งยืน และเป็นต้นแบบในการ พัฒนาการเลี้ยง

หัวข้อ	รายละเอียด
๑. ชื่อโครงการ	โครงการส่งเสริมการเลี้ยงไก่พื้นเมืองในระดับครัวเรือน
๒. ชื่อแผนงาน	ส่งเสริมการผลิตการแปรรูป และบริหารจัดการสินค้าเกษตร มูลค่าสูงสู่สากล
๓. ชื่อแนวทางการพัฒนา	ส่งเสริมการผลิตการแปรรูป และบริหารจัดการสินค้าเกษตร มูลค่าสูงสู่สากล

หัวข้อ	รายละเอียด
๔. ความสำคัญของโครงการ หลักการและเหตุผล	ไก่พื้นเมือง เป็นสัตว์ปีกประจำถิ่นทุกพื้นที่ของประเทศที่สามารถเลี้ยงเป็นเพื่อ ผลิตอาหารโปรตีนในรูปแบบต่างๆอย่างแพร่หลายในวิถีชีวิตของคนไทยจึงถือ ว่าเป็นมรดกทาง วัฒนธรรมทางอาหาร เนื้อรสชาติดีประกอบอาหารได้ หลากหลายและมีจุดเด่นเฉพาะตัวใน การขยายพันธุ์ เจริญเติบโตและหาอาหาร ได้เก่งตามธรรมชาติ มีความทนต่อโรคระบาด และเป็นที่ต้องการของตลาด สามารถเลี้ยงในเชิงการค้าเพื่อสร้างรายได้ให้กับเกษตรกรเป็น อย่างดี ปัจจุบัน การเลี้ยงไก่พื้นเมืองของจังหวัดอุบลราชธานี ยังขาดการพัฒนาในระบบการ ผลิต ให้เป็นมาตรฐานในด้านการปรับปรุงสายพันธุ์ การควบคุมป้องกันโรค ด้าน อาหารสัตว์ และตลอดจนถึงการแปรรูปและการตลาด เพื่อสร้างรายได้รองรับความต้องการบริโภคใน พื้นที่ต่อไป
๕. วัตถุประสงค์ของโครงการ	๑. เพื่อส่งเสริมการเลี้ยงไก่พื้นเมืองให้เพิ่มมากขึ้น ๒. เพื่อสร้างรายได้ให้เกษตรกรผู้เลี้ยงไก่พื้นเมือง
๖. ตัวชี้วัดและค่าเป้าหมาย	เกษตรกรผู้เลี้ยงไก่พื้นเมืองในพื้นที่จังหวัดอุบลราชธานี จำนวน ๒๐๐ ราย
๗. พื้นที่เป้าหมาย	ทั้ง ๒๕ อำเภอในพื้นที่จังหวัดอุบลราชธานี
๘. กิจกรรมหลัก	ส่งเสริมการเลี้ยงไก่พื้นเมืองในพื้นที่ จังหวัดอุบลราชธานี
๙. หน่วยดำเนินงาน	๑. สำนักงานปศุสัตว์จังหวัดอุบลราชธานี ๒. สำนักงานปศุสัตว์อำเภอ ทุกอำเภอในพื้นที่จังหวัดอุบลราชธานี
๑๐. หน่วยงานที่เกี่ยวข้อง	๑. สำนักงานปศุสัตว์จังหวัดอุบลราชธานี ๒. สำนักงานปศุสัตว์อำเภอ ทุกอำเภอในพื้นที่จังหวัดอุบลราชธานี ๓. ศูนย์วิจัยการผสมเทียมและเทคโนโลยีชีวภาพอุบลราชธานี ๔. ศูนย์วิจัยและบำรุงพันธุ์สัตว์อุบลราชธานี ๕. ศูนย์วิจัยและพัฒนาอาหารสัตว์อำนาจเจริญ
๑๑. ระยะเวลาในการดำเนินงาน	๒๕๖๗
๑๒. งบประมาณ	๓๐๐,๐๐๐ บาท
๑๓. ผลผลิต (Output)	เกษตรกรได้รับความรู้เรื่องการเลี้ยงไก่พื้นเมืองเพิ่มมากขึ้น
๑๔. ผลที่คาดว่าจะได้รับ (Outcome)	๑. เกษตรกรมีการเลี้ยงไก่พื้นเมืองเพิ่มมากขึ้น ๒. เกษตรกรมีรายได้เพิ่มมากขึ้นไม่น้อยกว่า ๒๐๐ ราย

หัวข้อ	รายละเอียด
๑. ชื่อโครงการ	ส่งเสริมการผลิตเกษตรกรรมแบบยั่งยืนตามแนวทาง BCG Economy
๒. ชื่อแผนงาน	ส่งเสริมการผลิตการแปรรูป และบริหารจัดการสินค้าเกษตร มูลค่าสูงสู่สากล
๓. ชื่อแนวทางการพัฒนา	ส่งเสริมการผลิตการแปรรูป และบริหารจัดการสินค้าเกษตร มูลค่าสูงสู่สากล
๔. ความสำคัญของโครงการ หลักการและเหตุผล	จากนโยบายของรัฐบาลในการพัฒนาเศรษฐกิจภาคการเกษตรโดยลดต้นทุนและเพิ่มประสิทธิภาพการผลิตที่เหมาะสมการลดความเสี่ยงจากความเสียหายจากภัยศัตรูพืชเนื่องจากสภาพปัจจุบันพื้นที่ทางการเกษตรได้รับความเสียหายจากโรคและแมลงเกษตรกรจึงมีการลงทุนด้านการป้องกันและควบคุมการระบาดเพิ่มขึ้น ทำให้ต้นทุนการผลิตสูงขึ้น การส่งเสริมและพัฒนาให้เกษตรกรมีการผลิตสินค้าเกษตรให้มีคุณภาพและปริมาณ ลดความเสียหายจากโรคและแมลงศัตรูพืช ในนามของ”ศูนย์จัดการศัตรูพืชชุมชน”ที่เป็นกลไกหนึ่งที่ช่วยให้เกษตรกรมีการรวมกลุ่มและมีแนวทางปฏิบัติด้านการจัดการศัตรูพืชด้วยเทคโนโลยีการเกษตรด้านอารักขาพืชที่มุ่งเน้นและใส่ใจเรื่องความปลอดภัยต่อตัวเกษตรกรและสิ่งแวดล้อมด้วยหลักการจัดการศัตรูพืชแบบผสมผสาน หรือ IPM ซึ่งรูปแบบของการบริการของศูนย์จัดการศัตรูพืชชุมชน คือการให้ความช่วยเหลือเกษตรกรด้วยกลุ่มเกษตรกรมีการแนะนำถ่ายทอดเทคโนโลยีด้านการจัดการศัตรูพืช การบริการคลินิกพืช การจัดทำแปลงติดตามสถานการณ์ การส่งเสริมการใช้ชีวภัณฑ์ และใช้ประโยชน์จากศัตรูธรรมชาติ ซึ่งมีเครือข่ายการทำงานในพื้นที่ ๒๕ อำเภอของจังหวัดอุบลราชธานี การส่งเสริมให้ศูนย์จัดการศัตรูพืชชุมชนมีความสามารถในการบริการให้เป็นศูนย์กลางหรือแบบครบวงจร หรือ one stop service จะสามารถช่วยเหลือและพัฒนาเกษตรกรให้มีความสามารถในการผลิตสินค้าเกษตรที่มีคุณภาพปลอดภัยต่อผู้บริโภคและสิ่งแวดล้อมภายใต้ต้นทุนการผลิตที่เหมาะสมอีกทั้งยังเป็นการส่งเสริมการบริหารจัดการทรัพยากรการเกษตรอย่างมีประสิทธิภาพสามารถปรับตัวและสร้าง ภูมิคุ้มกันรองรับการเกิดภัยพิบัติธรรมชาติและโรคระบาด
๕. วัตถุประสงค์ของโครงการ	๑. เพื่อส่งเสริมและพัฒนาการผลิตสินค้าเกษตรให้มีคุณภาพปลอดภัย ๒. เพื่อเพิ่มมูลค่าสินค้าเกษตร สร้างรายได้ให้แก่เกษตรกร ๓. เพื่อให้มีการบริหารจัดการศัตรูพืชอย่างครบวงจร
๖. ตัวชี้วัดและค่าเป้าหมาย	กลุ่มเป้าหมายได้แก่ กลุ่มสมาชิกศูนย์จัดการศัตรูพืชชุมชน กลุ่มสมาร์ทฟาร์มเมอร์ ยังสมาร์ทฟาร์มเมอร์ อาสาสมัครเกษตรหมู่บ้าน และผู้ที่สนใจ ที่มีอาชีพเกษตรกรรมและขึ้นทะเบียนเกษตรกรกับกรมส่งเสริมการเกษตร กระทรวงเกษตรและสหกรณ์และมีการรวมกลุ่มกันผลิตทางการเกษตรอยู่แล้ว
๗. พื้นที่เป้าหมาย	๒๕ อำเภอ จังหวัดอุบลราชธานี
๘. กิจกรรมหลัก	
๘.๑ กิจกรรมหลักที่ ๑	ส่งเสริมและพัฒนาการบริหารจัดการศัตรูพืชอย่างครบวงจร
	๑. ประชาสัมพันธ์สร้างการรับรู้และรับสมัครเข้าร่วมโครงการ ๒. เพิ่มศักยภาพการบริหารจัดการศัตรูพืช เพื่อพัฒนาการผลิตสินค้าเกษตรปลอดภัย ๓. จัดทำแปลงต้นแบบและวิเคราะห์ประเมินสถานการณ์ด้านการอารักขาพืช เพื่อสนับสนุนการให้บริการคลินิกพืช ๔. เพิ่มประสิทธิภาพการให้บริการคลินิกพืช เพื่อพัฒนาการผลิตสินค้าเกษตรปลอดภัย

หัวข้อ	รายละเอียด
	๕.ติดตามให้คำแนะนำและประเมินผล
๙. หน่วยดำเนินงาน	สำนักงานเกษตรจังหวัดอุบลราชธานี สำนักงานเกษตรและสหกรณ์จังหวัดอุบลราชธานี
๑๐. ระยะเวลาในการดำเนินงาน	๒๕๖๗
๑๑. งบประมาณ	๒,๗๗๑,๖๐๐ บาท
๑๒. ผลผลิต (Output)	๑.เกษตรกร สมาชิกศูนย์จัดการศัตรูพืชชุมชน ได้รับการพัฒนาทักษะ นำไปใช้ในการประกอบอาชีพและบริการเกษตรกร ไม่ต่ำกว่าร้อยละ ๘๐ ๒.ศูนย์บริการด้านการผลิตพืชปลอดภัยสำหรับบริการเกษตรกร ในพื้นที่ ๒๕ อำเภอ ๓.ผลผลิตเกษตรมีคุณภาพ ปลอดภัย สอดคล้องกับความต้องการของตลาด
๑๓. ผลที่คาดว่าจะได้รับ (Outcome)	๑. เกษตรกรมีรายได้เพิ่มมากขึ้นไม่ต่ำกว่าร้อยละ ๑๐ ๒. เกษตรกรมีความสามารถพึ่งตนเองได้ในการจัดการผลผลิตและทำให้เกิดการใช้ทรัพยากรอย่างมีคุณค่า

หัวข้อ	รายละเอียด
๑. ชื่อโครงการ	โครงการส่งเสริมการผลิตงา
๒. ชื่อแผนงาน	ส่งเสริมการผลิตการแปรรูป และบริหารจัดการสินค้าเกษตร มูลค่าสูงสู่สากล
๓. ชื่อแนวทางการพัฒนา	ส่งเสริมการผลิตสินค้าเกษตรให้ได้มาตรฐานรองรับความต้องการของตลาด
๔. ความสำคัญของโครงการ หลักการและเหตุผล	<p>งา เป็นพืชไร่ที่สร้างรายได้ให้เกษตรกร เนื่องจากลงทุนต่ำใช้เวลาปลูกสั้น ทนแล้งได้ดี มีตลาดกว้างขวาง ทนแล้งได้ดี ราคาดี เกษตรกรนิยมปลูกงาก่อนหรือหลังพืชหลัก งาถูกใช้เป็นอาหารเพื่อสุขภาพเนื่องจากเมล็ดงามีคุณค่าทางโภชนาการสูง มีกรดไขมันไม่อิ่มตัว ๘๕% มีโปรตีน ๑๗-๑๘% มีสารต้านอนุมูลอิสระในปริมาณที่สูง ไม่หืนง่าย งาเป็นวัตถุดิบในอุตสาหกรรมต่างๆ ทั้งอาหาร ยารักษาโรค และเครื่องสำอางต่างๆ ประเทศไทย มีพื้นที่ปลูกงาดำปีละ ๘๐,๐๐๐ - ๑๒๐,๐๐๐ ไร่ ให้ผลผลิตปีละ ๖,๐๐๐ - ๘,๐๐๐ ตัน ซึ่งไม่เพียงพอต่อความต้องการของตลาดทั้งภายในและต่างประเทศ โดยเฉพาะอย่างยิ่งในปัจจุบันตลาดภายในประเทศให้ความสนใจงาดำมากขึ้น</p> <p>ดังนั้น เพื่อให้มีผลผลิตที่เพียงพอต่อความต้องการ เกษตรกรมีแหล่งจำหน่ายผลผลิตที่แน่นอนในราคาที่เหมาะสม จึงควรส่งเสริมการเพาะปลูกงาในพื้นที่ให้เพิ่มขึ้น โดยเฉพาะช่วงฤดูฝน เพื่อสร้างสมดุลอุปสงค์ อุปทาน เพื่อลดปัญหาผลผลิตขาดตลาด และสร้างรายได้ให้กับเกษตรกร นอกจากนี้ยังสามารถพัฒนาเป็นต้นแบบการปรับแผนการผลิตให้ยั่งยืนเพื่อรองรับแรงงานคืนถิ่นที่ได้รับผลกระทบจากการระบาดของโรคติดเชื้อไวรัส โควิด-๑๙ (COVID-๑๙) เข้าสู่ภาคเกษตรต่อไปในอนาคต</p>
๕. วัตถุประสงค์ของโครงการ	<p>๑. เพื่อให้เกษตรกรได้เรียนรู้การปลูกงาอย่างถูกวิธี นำไปสู่การปลูกงาอย่างยั่งยืน</p> <p>๒. เพื่อให้เกษตรกรมีรายได้เพิ่มขึ้นจากกิจกรรมการปลูกงา</p> <p>๓. เพื่อส่งเสริมการเชื่อมโยงเครือข่ายการตลาดระหว่างเกษตรกรและผู้รับซื้อผลผลิตงา</p>

หัวข้อ	รายละเอียด
๖. ตัวชี้วัดและค่าเป้าหมาย	<p>๑. ร้อยละ ๘๐ ของเกษตรกรที่เข้าร่วมโครงการมีความรู้เรื่องการปลูกอย่างถูกต้องวิธี และนำไปใช้ในการจัดระบบการปลูกข้าวตาม ดัชนีอย่างยั่งยืน</p> <p>๒. ร้อยละ ๘๐ ของเกษตรกรที่เข้าร่วมโครงการมีรายได้เพิ่มขึ้นจากการปลูกงา ไร่ละไม่ต่ำกว่า ๑,๕๐๐ บาท</p> <p>๓. ร้อยละ ๘๐ ของเกษตรกรที่เข้าร่วมโครงการมีการทำบันทึกข้อตกลงในการซื้อขายผลผลิตกับผู้รับซื้อผลผลิตงาในพื้นที่</p>
๗. พื้นที่เป้าหมาย	กลุ่มเกษตรกร/วิสาหกิจชุมชน ในพื้นที่ จังหวัดอุบลราชธานี จำนวน ๕ กลุ่ม
๘. กิจกรรมหลัก	<p>๑) สร้างการรับรู้พร้อมปรับแนวคิดเกษตรกรที่เข้าร่วมโครงการฯ</p> <p>๒) จัดตั้งและพัฒนาศูนย์ผลิตเมล็ดงา</p> <p>๓) จัดทำแปลงเรียนรู้และแปลงส่งเสริมการผลิตงา</p> <p>๔) จัดงานรณรงค์และประชาสัมพันธ์การส่งเสริมการปลูกงา ๕ จุด</p> <p>๕) เชื่อมโยงการผลิตและการตลาด</p>
๙. หน่วยดำเนินงาน	สำนักงานเกษตรจังหวัดอุบลราชธานี
๑๐. ระยะเวลาในการดำเนินงาน	พ.ศ. ๒๕๖๖ – ๒๕๗๐
๑๑. งบประมาณ	๑,๖๖๗,๒๐๐ บาท
๑๒. ผลผลิต (Output)	มีการจัดตั้งและพัฒนาศูนย์ผลิตเมล็ดงา จำนวน ๕ ศูนย์ มีเกษตรกรสมาชิกศูนย์ฯ ๑๐๐ ราย
๑๓. ผลที่คาดว่าจะได้รับ (Outcome)	มีเมล็ดงาคุณภาพดีกระจายสู่ตลาด จำนวน ๘ ตัน และรองรับพื้นที่ปลูก ๒,๖๖๗ ไร่

หัวข้อ	รายละเอียด
๑. ชื่อโครงการ	โครงการฝ้ายชายโขง
๒. ชื่อแผนงาน	ส่งเสริมการผลิตการแปรรูป และบริหารจัดการสินค้าเกษตร มูลค่าสูงสู่สากล
๓. ชื่อแนวทางการพัฒนา	ส่งเสริมการผลิตการแปรรูป และบริหารจัดการสินค้าเกษตร มูลค่าสูงสู่สากล
๔. ความสำคัญของโครงการ หลักการและเหตุผล	<p>บ้านดงนา ชุมชนท่องเที่ยว OTOP นวัตวิถี มีคำขวัญว่า "วัดสวนหินผานางคอย ลอยเรือไฟออกพรรษ ล้ำค่าปลาแม่น้ำโขง เชื่อมโยงดินแดนไทยลาว" ชุมชนบ้านดงนาอาชีพ หลักหาปลาอยู่ห่างไกลจังหวัดอุบลราชธานี ๑๓๐ กิโลเมตร ไม่มีพื้นที่ทำนา ปลูกฝ้ายริมแม่น้ำโขงหลังน้ำลด อาศัยความชื้นในดิน ไม่ใช่ปัจจัยเคมี ปลูกประมาณช่วงเดือนกันยายน เก็บเกี่ยวเดือนมีนาคม ปลูกฝ้ายพันธุ์สีขาวและสีน้ำตาลเป็นพันธุ์ที่เกษตรกรเก็บไว้ใช้เอง เมื่อปี พ.ศ. ๖๒๕๖๖ กรมวิชาการเกษตรได้ผลิตพันธุ์ฝ้ายตากฟ้า ๖ เป็นฝ้ายเส้นใยสีน้ำตาลธรรมชาติไม่ต้องผ่านกระบวนการฟอกย้อม นำไปใช้เป็นวัตถุดิบผลิตสิ่งทอเป็นมิตรต่อสิ่งแวดล้อมจัดเป็น green product ศูนย์วิจัยพืชไร่อุบลราชธานี ได้นำพันธุ์ตากฟ้า ๖ ปลูกทดสอบที่บ้านดงนาเปรียบเทียบพันธุ์ของเกษตรกร พบว่า พันธุ์ตากฟ้า ๖ ให้ผลผลิต ๑๔-๑๕ กิโลกรัม/ไร่ ขณะที่พันธุ์ที่เกษตรกรใช้ให้ผลผลิต ๑๓๒ กิโลกรัม/ไร่ ซึ่งทำให้เกษตรกรมีรายได้เพิ่มขึ้น ผลผลิตฝ้ายบ้านดงนาปีละ ๓๐ ตันราคาตันละ ๓๓,๐๐๐ บาท รวมเป็นเงิน ๙๙๐,๐๐๐ บาท ถ้านำมาเพิ่มมูลค่าทำเป็นเส้นฝ้าย จากปุ๋ยฝ้าย ๑๐๐ กิโลกรัม ราคา ๓,๑๐๐ บาท จะได้ ๑๖ กิโลกรัม ราคา ๖,๔๐๐ บาท ทอผ้าหน้ากว้าง ๖๕ เซนติเมตร ได้ ๑๐๔ เมตร ราคา ๑๒,๔๘๐ บาท ดังนั้น ถ้านำดอกฝ้าย ๑๐ ตัน มาเพิ่มมูลค่าจะมีรายได้เพิ่ม ๒ - ๓ เท่า ชุมชนมีรายได้ปีละ ๑๐ ล้านบาท ปัจจุบัน ความนิยมฝ้ายแท้ๆ มีมากขึ้น ดังนั้น ถ้าพัฒนาเกษตรกรให้เพิ่มมูลค่าฝ้าย เพิ่มช่องทางการจำหน่าย จะเพิ่มรายได้ให้ชุมชน</p> <p>สถานการณ์ปัจจุบัน จากการเปลี่ยนแปลงระบบนิเวศแม่น้ำโขง กระแสน้ำเกิดการกัดเซาะริมตลิ่ง เกษตรกรปลูกฝ้ายชายโขงได้น้อยลง ผลผลิตต่ำ รวมถึงปัญหาด้านการตลาด เนื่องจากผลผลิตลดลง พ่อค้าคนกลางไม่เข้ามารับซื้อผลผลิตของเกษตรกร จากปัญหาความจำเป็นดังกล่าว สำนักงานเกษตรและสหกรณ์จังหวัดอุบลราชธานี และหน่วยงานในสังกัดกระทรวงเกษตรและสหกรณ์ จึงได้จัดทำโครงการพัฒนาฝ้ายชายโขง เพื่อเพิ่มผลผลิตฝ้าย ช่องทางการตลาด และรวบรวมผลผลิตฝ้ายเพื่อส่งตลาด เป็นการช่วยเหลือราคาฝ้ายให้เกษตรกรในพื้นที่ ต่อไป</p>
๕. วัตถุประสงค์ของโครงการ	<ol style="list-style-type: none"> เพื่อพัฒนาช่างทอผ้า เย็บผ้า ย้อมสีธรรมชาติ เพื่อเพิ่มมูลค่าฝ้ายชายโขง ชุมชนบ้านดงนา เพื่อสร้างเครือข่ายฝ้าย เพิ่มช่องทางการตลาด เพื่อสร้างกลุ่มเมล็ดพันธุ์ฝ้ายใช้เอง เพื่อรวบรวมผลผลิตฝ้าย พยุगरาคา และส่งขายตลาดฝ้ายในจังหวัดใกล้เคียง
๖. ตัวชี้วัดและค่าเป้าหมาย	เกษตรกรบ้านดงนา ตำบลหนามแท่ง อำเภอศรีเมืองใหม่ จังหวัดอุบลราชธานี จำนวน ๖๐ ราย
๗. พื้นที่เป้าหมาย	บ้านดงนา ตำบลหนามแท่ง อำเภอศรีเมืองใหม่ จังหวัดอุบลราชธานี
๘. กิจกรรมหลัก	<ol style="list-style-type: none"> ฝึกอบรมให้ความรู้ และฝึกปฏิบัติให้แก่เกษตรกรในการพัฒนาฝ้ายชายโขง เพื่อเพิ่มมูลค่าฝ้ายชายโขง สนับสนุนต้นแบบในการผลิต ให้กับเกษตรกรที่เข้าร่วมโครงการเพื่อสร้างกลุ่มผลิตเมล็ดพันธุ์ฝ้ายใช้เอง

หัวข้อ	รายละเอียด
	๓. การสร้างเครือข่าย และเชื่อมโยงตลาด เพื่อเพิ่มช่องทางการตลาด ๔. รวบรวมผลผลิตฝ้าย เพื่อส่งขายตลาดฝ้ายในจังหวัดใกล้เคียง
๙. หน่วยดำเนินงาน	๑. สำนักงานเกษตรและสหกรณ์จังหวัดอุบลราชธานี ๒. สำนักงานเกษตรจังหวัดอุบลราชธานี ๓. ศูนย์วิจัยพืชไร่อุบลราชธานี ๔. สำนักงานพาณิชย์จังหวัดอุบลราชธานี
๑๐. ระยะเวลาในการดำเนินงาน	ปีงบประมาณ ๒๕๖๗ – ๒๕๗๐
๑๑. งบประมาณ	๒,๖๗๕,๒๐๐ บาท (ปีละ ๖๖๘,๘๐๐ บาท)
๑๒. ผลผลิต (Output)	เกษตรกรที่เข้าร่วมโครงการมีการพัฒนาฝีมือ มีรายได้ มีการสร้างเครือข่าย มีช่องทางการตลาด และมีเมล็ดพันธุ์ฝ้ายใช้เอง ไม่น้อยกว่า ๖๐ ราย
๑๓. ผลที่คาดว่าจะได้รับ (Outcome)	เกษตรกรพึ่งพาตนเองได้ สร้างผู้ประกอบการรายใหม่ในหมู่บ้าน ชุมชนมีรายได้จากการทอผ้าฝ้ายแท้ๆ เกษตรกรมีเมล็ดพันธุ์ฝ้ายตากฟ้าใช้ในหมู่บ้าน

แนวทางการพัฒนา/แผนงานที่ ๒ ส่งเสริมพัฒนาเกษตรกร สถาบันเกษตรกร และวิสาหกิจชุมชน
เป็นผู้ประกอบการธุรกิจสมัยใหม่อย่างครบวงจร

หัวข้อ	รายละเอียด
๑. ชื่อโครงการ	ส่งเสริมพัฒนาเกษตรกร สถาบันเกษตรกร
๒. ชื่อแผนงาน	ส่งเสริมพัฒนาเกษตรกร สถาบันเกษตรกร และวิสาหกิจชุมชน เป็นผู้ประกอบการธุรกิจสมัยใหม่อย่างครบวงจร
๓. แนวทางการพัฒนา	ส่งเสริมพัฒนาเกษตรกร สถาบันเกษตรกร และวิสาหกิจชุมชน เป็นผู้ประกอบการธุรกิจสมัยใหม่อย่างครบวงจร
๔. ความสำคัญของโครงการ หลักการและ เหตุผล	<p>จากนโยบายรัฐบาล ได้ให้ความสำคัญต่อการท่องเที่ยวเชิงเกษตรของประเทศไทย เพื่อเป็นการกระตุ้นเศรษฐกิจตามวิถีชีวิตของเกษตรกรและกลุ่มเกษตรกร ในส่วนการดำเนินงาน ส่งเสริมและพัฒนาศักยภาพการท่องเที่ยวเชิงเกษตรตามแนววิถีใหม่ (New Normal) มีจุดมุ่งหมายเพื่อยกระดับจากฟาร์มเกษตรกร แหล่งศึกษาดูงานด้านการเกษตรที่มีศักยภาพ ให้เป็นแหล่งท่องเที่ยวเชิงเกษตรที่มีความพร้อมในการรองรับนักท่องเที่ยว มีกิจกรรมด้านการเกษตรที่ปรับปรุงเป็นกิจกรรมด้านการท่องเที่ยวอย่างโดดเด่นเป็นเอกลักษณ์ นอกจากนี้ ยังสามารถพัฒนาให้เป็นแหล่งท่องเที่ยวเชิงเกษตรให้เป็นศูนย์กลางการเชื่อมโยงวิถีชีวิต วัฒนธรรม ภูมิปัญญา และสินค้าของชุมชนเพื่อให้เกิดการสร้างงาน สร้างรายได้ และลดความ เหลื่อมล้ำของชุมชนและเป็นทางเลือกให้แก่นักท่องเที่ยวในการเดินทางท่องเที่ยว จังหวัดอุบลราชธานีจัดเป็นเมืองรองสำหรับการท่องเที่ยว และมีการพัฒนาแหล่งท่องเที่ยวให้มีความพร้อมในการรองรับนักท่องเที่ยว ปัจจุบัน แหล่งท่องเที่ยวเชิงเกษตรเริ่มได้รับความนิยมจากนักท่องเที่ยวเพิ่มขึ้น นอกจากนี้ยังพบว่าแหล่งท่องเที่ยวเชิงเกษตรที่ประสบความสำเร็จเป็นอย่างสูง ส่วนใหญ่มักได้รับการส่งเสริมและพัฒนาทั้งในด้านศักยภาพ การพัฒนากิจกรรม ด้านการท่องเที่ยว การเชื่อมโยงเส้นทางท่องเที่ยวในพื้นที่ การสร้างเครือข่ายกับชุมชน รวมทั้งได้รับการส่งเสริมด้านการตลาดและประชาสัมพันธ์ อย่างต่อเนื่อง ดังนั้น สำนักงานเกษตรจังหวัดอุบลราชธานีจึงได้จัดทำโครงการส่งเสริมและพัฒนาศักยภาพแหล่งท่องเที่ยวเชิงเกษตรตามแนววิถีใหม่ (New Normal) จังหวัดอุบลราชธานี</p> <p>วิถีชีวิตของเกษตรกรในปัจจุบัน ได้รับผลกระทบจากการเปลี่ยนแปลง ด้านเศรษฐกิจ สังคม และสภาพแวดล้อมทางธรรมชาติ ทำให้มีต้นทุนการผลิตสูง มีรายได้ไม่เพียงพอและเป็นหนี้สิน จึงจำเป็นต้องปรับระบบการเกษตรของครัวเรือน ให้สอดคล้องกับสภาวะการผลิต และการตลาดในปัจจุบันตามความเหมาะสมของระบบนิเวศเกษตร โดยใช้แนวทางเศรษฐกิจพอเพียง ซึ่งจะทำให้ครัวเรือนเกษตรกร มีความมั่นคงในอาชีพ และมีคุณภาพชีวิตที่ดีอย่างยั่งยืน</p>

หัวข้อ	รายละเอียด
๕. วัตถุประสงค์ของโครงการ	<p>๑. เพื่อส่งเสริมและพัฒนาแหล่งท่องเที่ยวเชิงเกษตรหรือแหล่งท่องเที่ยวชุมชนให้มีศักยภาพในการรองรับนักท่องเที่ยวตามแนววิถีใหม่ (New Normal) และเพื่อประชาสัมพันธ์แหล่งท่องเที่ยวเชิงเกษตรของจังหวัดอุบลให้เป็นที่รู้จักมากขึ้น</p> <p>๒. เพื่อขยายผลการส่งเสริมเศรษฐกิจพอเพียงต้นแบบไปสู่ชุมชนในพื้นที่ ๒๕ อำเภอ , ส่งเสริมและพัฒนาการผลิต การแปรรูป และพัฒนาผลิตภัณฑ์ของเกษตรกรตามแนวทางเศรษฐกิจพอเพียง และเพื่อให้มีกลุ่มส่งเสริมเศรษฐกิจพอเพียงต้นแบบในชุมชนและนำสู่การขยายผลต่อไป</p>
๖. ตัวชี้วัดและค่าเป้าหมาย	<p>เชิงปริมาณ</p> <p>๑) วิชาทกิจชุมชน กลุ่มสถาบันเกษตรกร ชุมชนที่ประกอบกิจกรรมด้านการท่องเที่ยวได้รับการพัฒนาความรู้ความสามารถ ทักษะในการบริหารจัดการแหล่งท่องเที่ยวเชิง เกษตร ร้อยละ ๑๐๐</p> <p>เชิงคุณภาพ</p> <p>๑) วิชาทกิจชุมชน กลุ่มสถาบันเกษตรกร ชุมชน ที่ประกอบกิจกรรมด้านการท่องเที่ยวได้รับการพัฒนาศักยภาพให้มีความพร้อมในการรองรับนักท่องเที่ยว</p> <p>๑. เกษตรกรที่เข้าร่วมโครงการมีความรู้ความเข้าใจในเศรษฐกิจพอเพียงและเกษตรกรที่เข้าร่วมโครงการดำเนินการตามแนวทางเศรษฐกิจพอเพียง</p>
๗. พื้นที่เป้าหมาย	<p>๑. แหล่งท่องเที่ยวเชิงเกษตรจังหวัดอุบลราชธานี จำนวน ๑๐ แห่ง ๑๐๐ ราย</p> <p>๒. ๒๕ ชุมชน ๒๕ อำเภอ</p>
๘. กิจกรรมหลัก	ส่งเสริมและพัฒนาศักยภาพแหล่งท่องเที่ยวเชิงเกษตรวิถีใหม่ (New Normal)
๘.๑ กิจกรรมหลักที่ ๑	<p>๑. กิจกรรมอบรมเพิ่มทักษะในการบริหารจัดการแหล่งท่องเที่ยวเชิงเกษตร</p> <p>๒. กิจกรรมการศึกษาดูงานแหล่งท่องเที่ยวเชิงเกษตร</p> <p>๓. กิจกรรมพัฒนาแหล่งท่องเที่ยวเชิงเกษตร</p> <p>๔. กิจกรรมการติดตามการดำเนินงานโครงการ</p>
งบประมาณ	๒,๐๐๐,๐๐๐
ผู้รับผิดชอบ	สำนักงานเกษตรจังหวัดอุบลราชธานี
หน่วยงานที่เกี่ยวข้อง	
๘.๒ กิจกรรมหลักที่ ๒	ส่งเสริมและขยายผลเศรษฐกิจพอเพียงสู่ชุมชน
	<p>๑. จัดเวทีแลกเปลี่ยนเรียนรู้ปัญหาและความต้องการของชุมชนด้านเศรษฐกิจพอเพียง ๒๕ หมู่บ้าน</p> <p>๒. ถ่ายทอดความรู้เศรษฐกิจพอเพียงและจัดทำแผนพัฒนาการผลิตทางการเกษตรตามความต้องการของชุมชน</p> <p>๓. สนับสนุนปัจจัยการผลิตต้นแบบตามความต้องการของชุมชน</p> <p>๔. ประกวดหมู่บ้านเศรษฐกิจพอเพียงต้นแบบ</p> <p>๕. สรุบบทเรียนและจัดมหกรรมสินค้าเศรษฐกิจพอเพียงชุมชน</p> <p>๖. การบริหารจัดการโครงการ</p>
งบประมาณ	๑,๕๘๖,๕๐๐ บาท
ผู้รับผิดชอบ	สำนักงานเกษตรจังหวัดอุบลราชธานี

หัวข้อ	รายละเอียด
หน่วยงานที่เกี่ยวข้อง	
๙. หน่วยงานดำเนินงาน	สำนักงานเกษตรจังหวัดอุบลราชธานี
๑๐. ระยะเวลาในการดำเนินงาน	๒๕๖๗
๑๑. งบประมาณ	๓,๕๘๖,๕๐๐ บาท
๑๒. ผลผลิต (Output)	๑. วิสาหกิจชุมชน กลุ่มสถาบันเกษตรกร ชุมชน ที่ประกอบกิจกรรมด้านการท่องเที่ยวในพื้นที่จังหวัดอุบลราชธานี ได้รับการพัฒนาความรู้และทักษะในการบริหารจัดการแหล่งท่องเที่ยวเชิงเกษตร จำนวน ๑๐๐ คน ๒. กลุ่ม/ชุมชนดำเนินกิจกรรมส่งเสริมเศรษฐกิจพอเพียงในชุมชน ๒.กลุ่ม/ชุมชนมีการผลิตการแปรรูปบริโภคในครัวเรือนและจำหน่ายสร้างรายได้ให้ครัวเรือน
๑๓. ผลที่คาดว่าจะได้รับ (Outcome)	๑. วิสาหกิจชุมชน กลุ่มสถาบันเกษตรกร ชุมชน ที่ประกอบกิจกรรมด้านการท่องเที่ยวในพื้นที่จังหวัดอุบลราชธานี มีความรู้ความสามารถ ทักษะในการบริหารจัดการแหล่งท่องเที่ยวเชิงเกษตรและนำความรู้ที่ได้รับจากการอบรมไปใช้เพื่อเป็นแนวทางการพัฒนาแหล่งท่องเที่ยวเชิงเกษตร ๒.รายได้ เพิ่มขึ้น ร้อยละ ๑๐ ๓.รายจ่าย ลดลง ร้อยละ ๑๐ ๔.มีกลุ่ม/ชุมชนเศรษฐกิจพอเพียงเพิ่มขึ้น จำนวน ๒๕ กลุ่ม/ชุมชนเชิงคุณภาพ ๕. เกษตรกรได้รับการส่งเสริมและพัฒนาการผลิตทางการเกษตรตามแนวทางเศรษฐกิจพอเพียง ๖. กลุ่ม/ชุมชนมีกระบวนการทำงานในรูปแบบกลุ่ม เอื้อเฟื้อ เผื่อแผ่ เกิดความรักและสามัคคี

หัวข้อ	รายละเอียด
๑. ชื่อโครงการ	โครงการพัฒนาโรงฆ่าสัตว์ชุมชน
๒. ชื่อแผนงาน	ส่งเสริมพัฒนาเกษตรกร สถาบันเกษตรกร และวิสาหกิจชุมชน เป็นผู้ประกอบการธุรกิจสมัยใหม่อย่างครบวงจร
๓. แนวทางการพัฒนา	ส่งเสริมพัฒนาเกษตรกร สถาบันเกษตรกร และวิสาหกิจชุมชน เป็นผู้ประกอบการธุรกิจสมัยใหม่อย่างครบวงจร

หัวข้อ	รายละเอียด
๔. ความสำคัญของโครงการ หลักการ และเหตุผล	<p>ตามแผนพัฒนาภูมิภาคจังหวัดอุบลราชธานี พ.ศ.๒๕๖๖ - ๒๕๗๐ ของโครงการภายใต้แผนพัฒนาจังหวัดประเด็นที่ ๑ การส่งเสริมการเกษตรสร้างมูลค่า โดยจังหวัดอุบลราชธานีเป็นจังหวัดที่มีความเหมาะสมในการทำอาชีพการปศุสัตว์โดยเกษตรกรส่วนใหญ่นิยมเลี้ยงโคเนื้อ จากข้อมูลศูนย์เทคโนโลยีสารสนเทศและการสื่อสารกรมปศุสัตว์ ปี พ.ศ.๒๕๖๔ จังหวัดอุบลราชธานีมีเกษตรกรผู้เลี้ยงโคเนื้อ จำนวน ๑๑๗,๕๐๕ ราย คิดเป็นร้อยละ ๖๔.๔๓ ของเกษตรกรผู้เลี้ยงสัตว์ทั้งหมดในจังหวัดอุบลราชธานี และมีจำนวนโคเนื้อ ๕๐๙,๑๔๗ ตัว อย่างไรก็ตามเมื่อเทียบสัดส่วนโคเนื้อ กับจำนวนโรงฆ่าสัตว์ที่ได้รับใบอนุญาตฆ่าสัตว์ ชนิดโค-กระบือ โดยปัจจุบันมีจำนวน ๓๓ แห่ง แบ่งเป็นโรงฆ่าโค-กระบือ จำนวน ๒๓ แห่ง และโรงฆ่าโค-กระบือ สุกร จำนวน ๑๐ แห่ง มีกำลังผลิตสูงสุด ๑๑๘ ตัว/วัน พบว่าจังหวัดอุบลราชธานีมีจำนวนโรงฆ่าสัตว์ที่ได้มาตรฐานไม่สอดคล้องกับการผลิตโคเนื้อในจังหวัด อีกทั้งนโยบายกระทรวงเกษตรและสหกรณ์ได้ให้ความสำคัญ ในการเพิ่มประสิทธิภาพการผลิตและยกระดับมาตรฐานสินค้าเกษตรให้มีคุณภาพมาตรฐาน และมีความปลอดภัย โดยเฉพาะการบริโภคสินค้าปศุสัตว์ประเภทเนื้อสัตว์ จะต้องมีความสด สะอาด ปลอดภัย ปราศจากโรคและสารตกค้าง โรงฆ่าสัตว์จึงเป็นแหล่งผลิตเนื้อสัตว์ที่มีความสำคัญเป็นอย่างยิ่งต่อคุณภาพและความปลอดภัยเนื้อสัตว์ ซึ่งการพัฒนาโรงฆ่าสัตว์ให้ได้มาตรฐานจะเป็นการควบคุมคุณภาพกระบวนการผลิตเนื้อสัตว์ให้ได้มาตรฐาน จะเป็นการควบคุมคุณภาพกระบวนการผลิตเนื้อสัตว์และการจำหน่ายเนื้อสัตว์ให้ได้มาตรฐานสร้างความปลอดภัยอาหาร และคุ้มครองผู้บริโภคให้ได้รับบริโภคเนื้อสัตว์ที่ถูกต้องเหมาะสม ช่วยสร้างความมั่นใจให้กับประชาชนผู้บริโภคเนื้อสัตว์ต่อไป</p>
๕. วัตถุประสงค์ของโครงการ	<ol style="list-style-type: none"> ๑. เพื่อพัฒนาและยกระดับการฆ่าสัตว์ในชุมชน ให้มีมาตรฐาน ประชาชนได้รับบริโภคเนื้อสัตว์ที่มีคุณภาพและมีความปลอดภัย ๒. เพื่อเป็นต้นแบบให้ผู้สนใจประกอบกิจการฆ่าสัตว์ได้ศึกษาเรียนรู้
๖. ตัวชี้วัดและค่าเป้าหมาย	<p>มีโรงฆ่าสัตว์ในชุมชนที่ได้มาตรฐาน มีใบอนุญาตประกอบกิจการฆ่าสัตว์เพิ่มขึ้น ๑ แห่ง เพื่อเป็นต้นแบบให้ผู้สนใจประกอบกิจการฆ่าสัตว์ได้ศึกษาและเรียนรู้</p>
๗. พื้นที่เป้าหมาย	<p>องค์กรปกครองส่วนท้องถิ่นในเขตจังหวัดอุบลราชธานี</p>
๘. กิจกรรมหลัก :	<p>พัฒนาโรงฆ่าสัตว์ในชุมชน</p>
	<ol style="list-style-type: none"> ๑. คัดเลือกองค์กรปกครองส่วนท้องถิ่นที่มีศักยภาพในการพัฒนาโรงฆ่าสัตว์ จำนวน ๑ แห่ง ๒. สนับสนุนงบประมาณในการก่อสร้าง หรือปรับปรุงโรงฆ่าสัตว์ให้ได้ตามมาตรฐาน และให้คำแนะนำในการดำเนินการขอรับใบอนุญาตประกอบกิจการฆ่าสัตว์ ๓. สนับสนุนวัสดุอุปกรณ์ที่ใช้ในโรงฆ่าสัตว์ ๔. จัดซื้อวัสดุครุภัณฑ์ในโครงการ ๕. รายงานผลการปฏิบัติงาน/ประเมินผล
งบประมาณ :	<p>๑,๕๐๐,๐๐๐ บาท</p>
ผู้รับผิดชอบ:	<p>สำนักงานปศุสัตว์จังหวัดอุบลราชธานี</p>
หน่วยงานที่เกี่ยวข้อง	
๙. หน่วยงานดำเนินงาน	<p>สำนักงานปศุสัตว์จังหวัดอุบลราชธานี</p>
๑๐. ระยะเวลาในการดำเนินงาน	<p>๒๕๖๗</p>

หัวข้อ	รายละเอียด
๑๑. งบประมาณ	๑,๕๐๐,๐๐๐ บาท / ปี
๑๒. ผลผลิต (output)	มีโรงฆ่าสัตว์ที่ได้รับใบอนุญาตประกอบกิจการฆ่าสัตว์เพิ่มขึ้น
๑๓. ผลที่คาดว่าจะได้รับ (Outcome)	๑. ชุมชนมีโรงฆ่าสัตว์ที่ได้มาตรฐาน ประชาชนได้บริโภคเนื้อสัตว์ที่มีคุณภาพ สะอาดและปลอดภัย ๒. มีโรงฆ่าสัตว์ที่บริหารงานโดยองค์กรปกครองส่วนท้องถิ่น ให้บริการ ผู้ประกอบการฆ่าสัตว์ได้ใช้บริการโรงฆ่าสัตว์ที่ได้มาตรฐาน ๓. มีแหล่งศึกษาเรียนรู้สำหรับผู้สนใจประกอบกิจการฆ่าสัตว์

หัวข้อ	รายละเอียด
๑. ชื่อโครงการ	โครงการพัฒนาศักยภาพผู้ประกอบการฟาร์มเลี้ยงสัตว์ไทยก้าวไกลสู่ระบบฟาร์มมาตรฐาน (GAP)
๒. ชื่อแผนงาน	ส่งเสริมการผลิตการแปรรูปและบริหารจัดการสินค้าสู่เกษตรกรมูลค่าสูง
๓. แนวทางการพัฒนา	ส่งเสริมพัฒนาเกษตรกร สถาบันเกษตรกร และวิสาหกิจชุมชน เป็นผู้ประกอบการธุรกิจสมัยใหม่อย่างครบวงจร
๔. ความสำคัญของโครงการ หลักการ และเหตุผล	ตามแผนพัฒนาจังหวัดอุบลราชธานี พ.ศ.๒๕๖๖ - ๒๕๗๐ ของโครงการภายใต้งบประมาณแผนพัฒนาจังหวัดประเด็นที่ ๑ การส่งเสริมการเกษตรสร้างมูลค่า โดยการเลี้ยงสัตว์ทั่วไปของเกษตรกรในพื้นที่จังหวัดอุบลราชธานีเป็นการเลี้ยงสัตว์รายย่อย มักไม่ได้เข้าสู่ระบบมาตรฐาน ทำให้ควบคุมคุณภาพและป้องกันการเกิดโรคระบาดได้ยากทำให้เกิดการสูญเสียตามมาได้ จึงต้องมีการพัฒนาระบบการเลี้ยงสัตว์ของเกษตรกรในพื้นที่ให้เข้าสู่ระบบฟาร์มมาตรฐานหรือระบบการปฏิบัติทางการเกษตรที่ดี ด้านปศุสัตว์ (Good Agriculture Practice : GAP) ซึ่งเป็นระบบการเลี้ยงการผลิตสัตว์ที่มีคุณภาพ สะอาด มีระบบการป้องกันโรคที่ดี ปราศจากสารตกค้าง ปลอดภัยต่อผู้บริโภค เพื่อเป็นหลักประกันสร้างความเชื่อมั่นให้แก่ผู้บริโภคในทุกขั้นตอนของห่วงโซ่อาหาร โดยเฉพาะแหล่งที่มาเริ่มตั้งแต่การเลี้ยงสัตว์ในฟาร์ม จนถึงผู้บริโภค เพื่อใช้กำกับดูแลการผลิต และพัฒนามาตรฐานการจัดการฟาร์ม จิ้งหรีด ไก่เนื้อ ไก่ไข่ สุกร โคเนื้อ ให้มีประสิทธิภาพ เป็นที่ยอมรับในระดับสากล สร้างภาพลักษณ์ที่ดี สามารถส่งเสริมเป็นสินค้าส่งออกแข่งขันกับต่างประเทศ จึงจำเป็นต้องทำการปรับปรุงพัฒนาการเลี้ยงจิ้งหรีด ไก่เนื้อ ไก่ไข่ สุกร โคเนื้อ ให้เข้าสู่ระบบมาตรฐานฟาร์ม ซึ่งขึ้นอยู่กับปัจจัยขั้นต้นที่สำคัญที่สุด ก็คือความรู้ความเข้าใจ และเล็งเห็นถึงประโยชน์ของการนำหลักเกณฑ์ การปฏิบัติทางการเกษตรที่ดีสำหรับฟาร์มเลี้ยงสัตว์ มาปรับใช้จนเกิดเป็นความตระหนักของผู้ประกอบการฟาร์มเลี้ยงสัตว์ที่พร้อมจะให้ความร่วมมือ ในการปรับปรุงพัฒนา ฟาร์มเลี้ยงสัตว์ให้เข้าสู่ระบบฟาร์มมาตรฐาน (GAP) ฉะนั้น สำนักงานปศุสัตว์จังหวัดอุบลราชธานี จึงได้จัดทำโครงการ “พัฒนาศักยภาพผู้ประกอบการฟาร์มเลี้ยงสัตว์ไทยก้าวไกลสู่ระบบฟาร์มมาตรฐาน (GAP) ” เพื่อเสริมสร้างความเชื่อมั่นให้กับผู้บริโภคสินค้าปศุสัตว์จากฟาร์มที่ได้มาตรฐาน และเพิ่มการแข่งขันทางการค้าในประเทศและต่างประเทศ

หัวข้อ	รายละเอียด
๕. วัตถุประสงค์ของโครงการ	<p>๑. เพื่อจัดและปรับเปลี่ยนระบบการเลี้ยงสัตว์ของประเทศไทยให้เกิดการพัฒนาแบบเข้าสู่ฟาร์มเลี้ยงสัตว์ที่ได้มาตรฐานเพื่อรองรับระบบฟาร์มมาตรฐาน (GAP) มากขึ้น</p> <p>๒. เพื่อให้ประชาชนผู้บริโภคปลอดภัยในการบริโภคเนื้อสัตว์ และผลิตภัณฑ์จากสัตว์ที่มาจากฟาร์มเลี้ยงสัตว์ที่ผ่านการรับรองเป็นระบบฟาร์มมาตรฐาน (GAP)</p> <p>๓. เพื่อให้ประเทศผู้นำเข้าเนื้อสัตว์ และผลิตภัณฑ์ของสัตว์จากประเทศไทย เกิดความเชื่อมั่นและมั่นใจ ในระบบการผลิตปศุสัตว์ของไทย</p> <p>๔. เพื่อลดการใช้เวชภัณฑ์ยาสัตว์ และสารเคมีต่างๆ ให้ใช้เท่าที่จำเป็นและถูกต้องภายใต้การควบคุมกำกับของสัตว์แพทย์ผู้ควบคุมฟาร์ม</p>
๖. ตัวชี้วัดและค่าเป้าหมาย	จำนวนเกษตรกรที่ผ่านการอบรม (รายใหม่) จำนวน ๕๐๐ ราย
๗. พื้นที่เป้าหมาย	ดำเนินการ ๒๕ อำเภอ ในพื้นที่จังหวัดอุบลราชธานี
๘. กิจกรรมหลัก :	
	<p>๑. ประชุมชี้แจงเจ้าหน้าที่อำเภอในพื้นที่ ถึงรายละเอียดโครงการ เพื่อประชาสัมพันธ์ให้ผู้เกษตรกรที่มีฟาร์มเลี้ยงสัตว์หรือประชาชนผู้สนใจ สมัครเข้าอบรม</p> <p>๒. คัดเลือกเกษตรกรที่มีฟาร์มเลี้ยงสัตว์ หรือประชาชนผู้สนใจในพื้นที่แต่ละอำเภอ เพื่อเตรียมเข้าอบรม</p> <p>๓. จัดอบรมให้ความรู้</p> <p>๔. สนับสนุนปัจจัยการผลิต</p> <p>๕. จัดซื้อวัสดุครุภัณฑ์ในโครงการ</p> <p>๖. รายงานผลการปฏิบัติงาน/ประเมินผล</p>
๙. หน่วยงานดำเนินงาน	สำนักงานปศุสัตว์จังหวัดอุบลราชธานี
๑๐. ระยะเวลาในการดำเนินงาน	๒๕๖๗
๑๑. งบประมาณ	๖๘๒,๔๐๐ บาท
๑๒. ผลผลิต (output)	เกษตรกรฟาร์มเลี้ยงสัตว์ผู้สนใจเข้าสู่ระบบมาตรฐานฟาร์ม(GAP) และประชาชนทั่วไปที่สนใจจะเลี้ยงสัตว์
๑๓. ผลที่คาดว่าจะได้รับ (Outcome)	<p>๑. เกษตรกรผู้เลี้ยงสัตว์และประชาชนทั่วไป มีความรู้ ความเข้าใจระบบการเลี้ยงจิ้งหรีด ไก่เนื้อ สุกร โคเนื้อให้เกิดการพัฒนาแบบเข้าสู่ฟาร์มเลี้ยงสัตว์ที่ได้มาตรฐานฟาร์ม (GAP)</p> <p>๒. ประชาชนผู้บริโภคปลอดภัยในการบริโภคเนื้อสัตว์ และผลิตภัณฑ์จากสัตว์ที่มาจากฟาร์มเลี้ยงสัตว์ที่ผ่านการรับรองเป็นระบบฟาร์มมาตรฐาน (GAP)</p> <p>๓. ประเทศผู้นำเข้าเนื้อสัตว์ และผลิตภัณฑ์ของสัตว์จากประเทศไทย เกิดความเชื่อมั่นและมั่นใจ ในระบบการผลิตสินค้าปศุสัตว์ของไทยปศุสัตว์ของไทย</p>

หัวข้อ	รายละเอียด
๑. ชื่อโครงการ	โครงการเชียงใหม่อบุบล OK
๒. ชื่อแผนงาน	ส่งเสริมพัฒนาเกษตรกร สถาบันเกษตรกร และวิสาหกิจชุมชน เป็นผู้ประกอบการธุรกิจสมัยใหม่อย่างครบวงจร

หัวข้อ	รายละเอียด
๓. แนวทางการพัฒนา	ส่งเสริมพัฒนาเกษตรกร สถาบันเกษตรกร และวิสาหกิจชุมชน เป็นผู้ประกอบการธุรกิจสมัยใหม่อย่างครบวงจร
๔. ความสำคัญของโครงการ หลักการ และเหตุผล	ตามแผนพัฒนาภูมิภาคจังหวัด พ.ศ.๒๕๖๖ - ๒๕๗๐ ของโครงการภายใต้งบประมาณ แผนพัฒนาจังหวัดประเด็นที่ ๑ การส่งเสริมการเกษตรสร้างมูลค่า โดยจังหวัดอุบลราชธานี เป็นจังหวัดที่มีความเหมาะสมในการทำอาชีพการปศุสัตว์โดยเกษตรกรส่วนใหญ่นิยมเลี้ยงโคเนื้อ จากข้อมูลศูนย์เทคโนโลยีสารสนเทศและการสื่อสารกรมปศุสัตว์ ปี พ.ศ.๒๕๖๔ จังหวัดอุบลราชธานีมีเกษตรกรผู้เลี้ยงโคเนื้อ จำนวน ๑๑๗,๕๐๕ ราย คิดเป็นร้อยละ ๖๔.๔๓ ของเกษตรกรผู้เลี้ยงสัตว์ทั้งหมดในจังหวัดอุบลราชธานี และมีจำนวนโคเนื้อ ๕๐๙,๑๔๗ ตัว อย่างไรก็ตามยังขาดการพัฒนาสถานที่จำหน่ายเนื้อโคที่ได้ที่สะอาด ได้มาตรฐาน อีกทั้งนโยบายของกระทรวงเกษตร และสหกรณ์ได้ให้ความสำคัญในการยกระดับมาตรฐานสินค้าเกษตรให้มีคุณภาพมาตรฐานและมีความปลอดภัย โดยเฉพาะการบริโภคสินค้าปศุสัตว์ประเภทเนื้อสัตว์ จะต้องมีความสะอาดปลอดภัย ปราศจากโรคและสารตกค้าง สถานที่จำหน่ายเนื้อโคที่สะอาด ถูกสุขลักษณะอนามัย ได้มาตรฐาน จึงมีความสำคัญเป็นอย่างยิ่งต่อคุณภาพและความปลอดภัยของเนื้อสัตว์ ซึ่งการพัฒนาจำหน่ายเนื้อโคให้ได้มาตรฐานสร้างความปลอดภัยอาหาร และคุ้มครองผู้บริโภคให้ได้บริโภคเนื้อสัตว์ที่ถูกสุขอนามัย ช่วยสร้างความมั่นใจให้กับประชาชนผู้บริโภคเนื้อสัตว์ต่อไป
๕. วัตถุประสงค์ของโครงการ	๑. เพื่อพัฒนาและยกระดับสถานที่จำหน่ายเนื้อสัตว์ที่ได้มาตรฐานในชุมชน ให้ประชาชนได้บริโภคเนื้อสัตว์ที่มีคุณภาพและมีความปลอดภัย ๒. เพื่อเป็นต้นแบบให้ผู้สนใจพัฒนาสถานที่จำหน่ายเนื้อสัตว์ที่สะอาด ถูกสุขอนามัย ได้มาตรฐานได้ศึกษาเรียนรู้
๖. ตัวชี้วัดและค่าเป้าหมาย	จำนวนผู้ประกอบการที่รับการพัฒนาสถานที่จำหน่ายเนื้อสัตว์ จำนวน ๒๕ ราย
๗. พื้นที่เป้าหมาย	ดำเนินการ ๒๕ อำเภอ ในพื้นที่จังหวัดอุบลราชธานี
๘. กิจกรรมหลัก :	
	๑. ประชาสัมพันธ์ผู้ประกอบการสถานที่จำหน่ายเนื้อโคในพื้นที่ และคัดเลือกผู้ประกอบการที่มีความสนใจเข้าร่วมโครงการ ๒. ส่งเสริมผู้ประกอบการสถานที่จำหน่ายเนื้อโคในเพื่อพัฒนาสถานที่จำหน่ายเนื้อสัตว์ให้สะอาด ปลอดภัย และได้มาตรฐาน ๓. สนับสนุนงบประมาณในการก่อสร้าง หรือปรับปรุงสถานที่จำหน่ายเนื้อสัตว์ให้ได้ตามมาตรฐาน ๔. รายงานผลการปฏิบัติงาน/ประเมินผล
๙. หน่วยงานดำเนินงาน	สำนักงานปศุสัตว์จังหวัดอุบลราชธานี
๑๐. ระยะเวลาในการดำเนินงาน	๒๕๖๗
๑๑. งบประมาณ	๖๘๒,๔๐๐ บาท
๑๒. ผลผลิต (output)	มีสถานที่จำหน่ายเนื้อโคที่สะอาด ถูกสุขอนามัย ได้มาตรฐานเพิ่มมากขึ้น
๑๓. ผลที่คาดว่าจะได้รับ (Outcome)	๑. ผู้ประกอบการสถานที่จำหน่ายเนื้อโค มีความรู้ ความเข้าใจเรื่องความปลอดภัยด้านอาหาร (food safety) ทำให้เกิดการพัฒนาสถานที่จำหน่ายเนื้อโคที่ได้มาตรฐาน

หัวข้อ	รายละเอียด
	๒. ประชาชนได้บริโภคเนื้อโคที่มีคุณภาพ สะอาด และปลอดภัย ๓. มีแหล่งศึกษาเรียนรู้สำหรับผู้สนใจสร้างสถานที่จำหน่ายเนื้อโคที่ได้มาตรฐาน

แนวทางการพัฒนา/แผนงานที่ ๓ สร้างภูมิคุ้มกันทางการเกษตรต่อการเกิดภัยพิบัติทางธรรมชาติ
และโรคระบาด

หัวข้อ	รายละเอียด
๑. ชื่อโครงการ	โครงการส่งเสริมการผลิตสินค้าเกษตรปลอดภัยมูลค่าสูง
๒. ชื่อแผนงาน	สร้างภูมิคุ้มกันทางการเกษตรต่อการเกิดภัยพิบัติทางธรรมชาติและโรคระบาด
๓. แนวทางการพัฒนา	สร้างภูมิคุ้มกันทางการเกษตรต่อการเกิดภัยพิบัติทางธรรมชาติและโรคระบาด
๔. ความสำคัญของโครงการ หลักการและ เหตุผล	จังหวัดอุบลราชธานี มีประชากรภาคการเกษตร ๒๙๙,๐๐๙ ครัวเรือน ประกอบอาชีพทำนาเป็นส่วนใหญ่ รองลงมาคือการปลูกมันสำปะหลัง ยางพาราและปาล์ม น้ำมัน ปลูกพืชฤดูแล้งหลังนาเช่นพืชผัก ถั่วลิสง ข้าวโพด แตงโม และพริก เกษตรกรส่วนใหญ่เป็นเกษตรกรรายย่อยพื้นที่ถือครองเฉลี่ย ๑๐-๑๕ ไร่ต่อครัวเรือน ในการผลิตทางการเกษตรประสบปัญหาต้นทุนการผลิตสูง ผลผลิตต่อไร่ต่ำ ผลผลิตไม่มีคุณภาพ ไม่มีมาตรฐานในการผลิต การระบาดของโรคแมลงศัตรูพืชมีความรุนแรงมากขึ้น การผลิตส่วนใหญ่อยู่ในระบบของการใช้สารเคมีต้องพึ่งพาอาศัยปัจจัยจากภายนอก ทั้งเมล็ดพันธุ์ ปุ๋ยเคมี สารเคมีในการป้องกันกำจัดโรคและแมลงศัตรูพืช ซึ่งปัจจุบันปัจจัยดังกล่าวมีราคาแพง ส่งผลให้เกษตรกรมีรายจ่ายเพิ่มขึ้น การใช้สารเคมีในการป้องกันกำจัดโรคและแมลงศัตรูพืชส่งผลกระทบต่อเกษตรกรผู้ผลิต ผู้บริโภคและสภาพแวดล้อม การป้องกันกำจัดโรคและแมลงศัตรูพืชของเกษตรกรในการผลิตทางการเกษตร จะใช้สารเคมีหลากหลายชนิดที่มีจำหน่ายทั่วไปในท้องตลาด และใช้ตลอดฤดูกาลผลิต ส่งผลให้มีปัญหาในเรื่องสารพิษตกค้างในผลผลิต สิ่งแวดล้อมและเกษตรกรผู้ใช้ในระยะยาว แมลงศัตรูพืชมีความต้านทานสารเคมีมากขึ้นปริมาณและอัตราการใช้ต้องเพิ่มปริมาณมากขึ้นเรื่อยๆ ทางเลือกที่เป็นการป้องกันและกำจัดแมลงศัตรูพืชแบบยั่งยืนและผู้ใช้ คือเกษตรปลอดภัย การใช้ชีวภัณฑ์ในการผลิตทางการเกษตรทดแทนสารเคมีหรือใช้แบบผสมผสาน เป็นชีวภัณฑ์ที่เกษตรกรสามารถผลิตใช้เองได้ แต่ปัญหาที่พบคือเกษตรกรส่วนใหญ่ยังไม่สามารถผลิตชีวภัณฑ์ใช้เองได้ และยังขาดความรู้และความเข้าใจในการใช้ชีวภัณฑ์กำจัดโรคและแมลงศัตรูพืชจึงทำให้ไม่เป็นที่นิยมแพร่หลายในเกษตรกรกลุ่มองค์กรเกษตรกรหรือเกษตรกรแปลงใหญ่
๕. วัตถุประสงค์ของโครงการ	๑ เพื่อให้เกษตรกรมีความรู้ความเข้าใจในการใช้ชีวภัณฑ์ในการป้องกันกำจัดโรคและแมลงในการผลิตทางการเกษตร ๒ เพื่อให้เกษตรกรสามารถผลิตชีวภัณฑ์ใช้ในการผลิตทางการเกษตร ๓ เพื่อให้มีผลิตภัณฑ์ชีวภัณฑ์ป้องกันกำจัดโรคและแมลงศัตรูพืชเป็นทางเลือกให้เกษตรกรใช้ทดแทนสารเคมี
๖. ตัวชี้วัดและค่าเป้าหมาย	กลุ่มเป้าหมายได้แก่ กลุ่มสมาชิกศูนย์จัดการศัตรูพืชชุมชน กลุ่มสมาร์ตฟาร์มเมอร์ ยังสมาร์ตฟาร์มเมอร์ อาสาสมัครเกษตรกรหมู่บ้าน และผู้สนใจ ที่มีอาชีพเกษตรกรรวมและขึ้นทะเบียนเกษตรกรกับกรมส่งเสริมการเกษตร กระทรวงเกษตรและสหกรณ์และมีการรวมกลุ่มกันผลิตทางการเกษตรอยู่แล้ว

หัวข้อ	รายละเอียด
๗. พื้นที่เป้าหมาย	๒๕ อำเภอในจังหวัดอุบลราชธานี
๘. กิจกรรมหลัก	ส่งเสริมการใช้ชีวภัณฑ์ในการผลิตทางการเกษตร
	๑. ประชาสัมพันธ์สร้างการรับรู้และรับสมัครเข้าร่วมโครงการ ๒. การฝึกอบรมวิทยากรพี่เลี้ยงเกษตรกร หลักสูตร “พัฒนาและส่งเสริมการควบคุมศัตรูพืชโดยใช้ชีวภัณฑ์” ๓. หลักสูตร การอบรมเชิงปฏิบัติการ “การผลิตขยายชีวภัณฑ์” ๔. สนับสนุนปัจจัยการผลิตขยายชีวภัณฑ์ ๕. ติดตามให้คำแนะนำและประเมินผล
๙. หน่วยดำเนินงาน	สำนักงานเกษตรจังหวัดอุบลราชธานี
๑๐. ระยะเวลาในการดำเนินงาน	๒๕๖๖ – ๒๕๗๐
๑๑. งบประมาณ	๑,๓๐๖,๕๐๐ บาท
๑๒. ผลผลิต (Output)	๑. เกษตรกรมีความรู้ความเข้าใจการใช้สารชีวภัณฑ์ในการป้องกันกำจัดโรคและแมลงในการผลิตทางการเกษตร ๒. เกษตรกรสามารถผลิตสารชีวภัณฑ์ใช้ในการผลิตทางการเกษตร ๓. มีผลิตภัณฑ์ชีวภัณฑ์ป้องกันกำจัดโรคและแมลงศัตรูพืชเป็นทางเลือกให้เกษตรกรใช้ทดแทนสารเคมี
๑๓. ผลที่คาดว่าจะได้รับ (Outcome)	๑. เกษตรกรมีความรู้เรื่องสารชีวภัณฑ์ในการผลิตทางการเกษตร ๒. เกษตรกรสามารถผลิตสารชีวภัณฑ์ใช้เองได้

แนวทางการพัฒนา/แผนงานที่ ๔ ส่งเสริมพลังงานทดแทนเศรษฐกิจฐานราก และอนุรักษ์ฟื้นฟูทรัพยากรดิน และน้ำเพื่อการเกษตร เพื่อการทำเกษตรมูลค่าสูง

หัวข้อ	รายละเอียด
๑. ชื่อโครงการ	โครงการ เพิ่มศักยภาพการกระจายน้ำด้วยพลังงานแสงอาทิตย์
๒. ชื่อแผนงาน	ส่งเสริมพลังงานทดแทนเศรษฐกิจฐานราก และอนุรักษ์ฟื้นฟูทรัพยากรดินและน้ำเพื่อการเกษตร เพื่อการทำเกษตรมูลค่าสูง
๓. แนวทางการพัฒนา	ส่งเสริมพลังงานทดแทนเศรษฐกิจฐานราก และอนุรักษ์ฟื้นฟูทรัพยากรดินและน้ำเพื่อการเกษตร เพื่อการทำเกษตรมูลค่าสูง
๔. ความสำคัญของโครงการ หลักการและเหตุผล	รัฐบาลชุดปัจจุบัน มีความมุ่งมั่นอย่างยิ่งในการสร้างความมั่นคงด้านน้ำ ทั้งเพื่อการอุปโภคบริโภคของประชาชน ภาคการเกษตร อุตสาหกรรม รวมทั้งการรักษาระบบนิเวศ และคุณภาพป่า เพื่อยกระดับคุณภาพชีวิตของประชาชน อย่างไรก็ตามการสร้าง ความมั่นคงด้านน้ำ ไม่ได้มีเพียงมิติด้านการจัดหาแหล่งน้ำสำรองให้ภาคส่วนต่างๆ ใช้ได้อย่างพอเพียงเท่านั้น แต่ยังมีสิ่งสำคัญคือการทำให้ทุกภาคส่วนโดยเฉพาะประชาชนในพื้นที่นอกเขตชลประทาน สามารถเข้าถึงแหล่งน้ำได้อย่างทั่วถึงและเท่าเทียม กระทรวงเกษตรและสหกรณ์ร่วมกับกระทรวงทรัพยากรธรรมชาติและสิ่งแวดล้อม ได้ร่วมกันหาแนวทางการพัฒนา ระบบกระจายน้ำควบคู่ไปกับการพัฒนาแหล่งน้ำ เพื่อให้สามารถส่งน้ำไปถึงประชาชนมากที่สุด เนื่องจากปัจจุบันแหล่งน้ำธรรมชาติต่าง ๆ โดยเฉพาะที่อยู่นอกเขตชลประทาน ไม่ว่าจะเป็นแหล่งน้ำที่มีอยู่เดิม แหล่งน้ำที่พัฒนาขึ้นใหม่หรือแหล่งน้ำใต้ดิน ส่วนใหญ่เมื่อได้รับการพัฒนาขึ้นมาแล้ว แต่ยังมีข้อจำกัด คือ อยู่ห่างไกลจากชุมชนหรือพื้นที่การเกษตรของประชาชน ทำให้ยากต่อการเข้าถึง การจะนำน้ำมาใช้แต่ละครั้งเป็นไปด้วยความยากลำบาก ต้องใช้ปั๊มน้ำหรือเดินไปตักน้ำ หรือต้องลงทุนซื้อเครื่องสูบน้ำมาใช้ ซึ่งถือว่าไม่ตอบโจทย์เรื่องการจัดสรรน้ำให้ประชาชน
๕. วัตถุประสงค์ของโครงการ	๑. เพื่อช่วยส่งน้ำต้นทุนจากแหล่งน้ำในพื้นที่ห่างไกลมายังระบบประปาหมู่บ้านและพื้นที่เกษตรกรรมได้ ๒. เพื่อช่วยเพิ่มผลผลิตพืชเศรษฐกิจใช้น้ำน้อยในช่วงฤดูแล้ง
๖. ตัวชี้วัดและค่าเป้าหมาย	๑. เพิ่มจำนวนจุดกระจายน้ำให้กับเกษตรกรในพื้นที่ จำนวน ๑๕ จุด พื้นที่ ๓,๐๐๐ ไร่ ๒. จำนวนครัวเรือนเกษตรกรที่ได้รับประโยชน์จากจุดกระจายน้ำ เป้าหมาย ๓๐๐ ครัวเรือน
๗. พื้นที่เป้าหมาย	จังหวัดอุบลราชธานี
๘. กิจกรรมหลัก	เพิ่มศักยภาพการกระจายน้ำด้วยพลังงานแสงอาทิตย์
	๑.กิจกรรมการอบรมปรับแนวคิดเกษตรกร ๒.กิจกรรมการศึกษาดูงานการบริหารจัดการระบบกระจายน้ำในพื้นที่เกษตร ๓.กิจกรรมการสนับสนุนระบบกระจายน้ำด้วยพลังงานแสงอาทิตย์ ๔.การบริหารจัดการโครงการ
๙. หน่วยดำเนินงาน	สำนักงานเกษตรจังหวัดอุบลราชธานี
๑๐. ระยะเวลาในการดำเนินงาน	๒๕๖๗
๑๑. งบประมาณ	๓๑,๖๐๐,๐๐๐ บาท
๑๒. ผลผลิต (Output)	๑. จำนวนครัวเรือนเกษตรกรที่เข้าร่วมโครงการได้รับประโยชน์จากจุดกระจายน้ำด้วยพลังงานแสงอาทิตย์ จำนวน ๓,๐๐๐ ไร่

หัวข้อ	รายละเอียด
	๒. จำนวนครัวเรือนเกษตรกรที่ทำการเกษตรได้รับประโยชน์จากกระจายน้ำด้วยพลังงานแสงอาทิตย์ จำนวน ๓๐๐ ครัวเรือน
๑๓. ผลที่คาดว่าจะได้รับ (Outcome)	๑. มีเกษตรกรมีน้ำอุปโภค บริโภคและทำการเกษตรในฤดูแล้ง จำนวน ๓๐๐ ราย ๒. พื้นที่ทำการเกษตรได้รับประโยชน์จากกระจายน้ำด้วยพลังงานแสงอาทิตย์ จำนวน ๓,๐๐๐ ไร่

แนวทางการพัฒนา/แผนงานที่ ๔ ส่งเสริมพลังงานทดแทนเศรษฐกิจฐานราก และอนุรักษ์ฟื้นฟูทรัพยากรดิน และน้ำเพื่อการเกษตร เพื่อการทำเกษตรมูลค่าสูง

หัวข้อ	รายละเอียด
๑. ชื่อโครงการ	โครงการพัฒนาแหล่งน้ำเพื่อการเกษตร
๒. ชื่อแผนงาน	ส่งเสริมพลังงานทดแทนเศรษฐกิจฐานราก และอนุรักษ์ฟื้นฟูทรัพยากรดินและน้ำเพื่อการเกษตร เพื่อการทำเกษตรมูลค่าสูง
๓. แนวทางการพัฒนา	ส่งเสริมพลังงานทดแทนเศรษฐกิจฐานราก และอนุรักษ์ฟื้นฟูทรัพยากรดินและน้ำเพื่อการเกษตร เพื่อการทำเกษตรมูลค่าสูง
๔. ความสำคัญของโครงการ หลักการ และเหตุผล	<p>จากปัญหาความแห้งแล้งและการเกิดอุทกภัยในพื้นที่ ที่เกิดขึ้นอย่างรุนแรงในปีที่ผ่านมา ส่งผลให้เกษตรกรได้รับความเดือดร้อน ที่พื้นที่ทำการเกษตรเสียหายอย่างสิ้นเชิงโครงการจึงได้เสนอแผนงานช่วยเหลือเกษตรกรในการฟื้นฟูและเยียวยา เกษตรกรได้รับผลกระทบ โดยการเสนอของงบประมาณ ในการพัฒนาแหล่งน้ำและเพิ่มพื้นที่ชลประทานให้มากขึ้น เมื่อมีพื้นที่เพาะปลูกที่เพิ่มขึ้นส่งผลให้เกษตรกรมีรายได้ที่เพิ่มขึ้น ประกอบกับมีการจ้างแรงงานที่เพิ่มขึ้น เกษตรกรพึ่งพาตัวเองได้ มีความมั่นคงทางอาหาร มีสุขภาพจิตที่ดีขึ้นตามลำดับ</p> <p>การเพิ่มศักยภาพทางเศรษฐกิจของประเทศ โดยการดูแลเกษตรกรให้มีรายได้ที่เหมาะสม ด้วยวิธีต่างๆ ตลอดจนการพัฒนากระบวนการผลิตให้มีคุณภาพ ภูมิปัญญา และการรักษาความมั่นคงของฐานทรัพยากร สร้างความสมดุลระหว่างการอนุรักษ์กับการใช้ประโยชน์อย่างยั่งยืน โดยการส่งเสริมอนุรักษ์และใช้ประโยชน์จากทรัพยากรชีวภาพและหลากหลายทางชีวภาพอย่างยั่งยืน เพื่อสร้างความยุติกันดีของประชาชน ความมั่นคงทางด้านอาหารสุขอนามัย สนับสนุนวิถีชุมชน และการพัฒนาเพื่อสร้างมูลค่าทางเศรษฐกิจตามแผนปฏิบัติการของกระทรวงเกษตรและสหกรณ์ ระยะ ๓ ปี (พ.ศ.๒๕๖๓-๒๕๖๕) กำหนดกลยุทธ์ให้เกิดการบริหารทรัพยากรอย่างยั่งยืน สัมพันธ์กับทรัพยากรสัตว์น้ำที่จะต้องบริหารจัดการให้เกิดความสมดุล ความหลากหลายทางชีวภาพ เกิดการใช้ประโยชน์ของทรัพยากรที่ยั่งยืน ประกอบกับองค์การบริหารส่วนจังหวัดอุบลราชธานี กำหนดยุทธศาสตร์การพัฒนาสังคมและคุณภาพชีวิต โดยมีเป้าประสงค์ให้ประชาชนมีองค์ความรู้ในการประกอบอาชีพและทรัพยากรธรรมชาติและสิ่งแวดล้อมได้รับการอนุรักษ์ ฟื้นฟู และบำรุงรักษา ซึ่งโครงการเพิ่มประสิทธิภาพการบริหารจัดการแหล่งน้ำธรรมชาติโดยชุมชนมีส่วนร่วม จะส่งผลให้ทรัพยากรสัตว์น้ำในพื้นที่จังหวัดอุบลราชธานีมีความอุดมสมบูรณ์ และหลากหลาย ประชาชนสามารถจับไปบริโภคหรือจำหน่ายสร้างรายได้ให้เกิดอาชีพที่มั่นคงได้ ประชาชนมีคุณภาพชีวิตและความเป็นอยู่ที่ดี ภายใต้การมีส่วนร่วมในการกำกับดูแลทรัพยากรธรรมชาติและสิ่งแวดล้อมอย่างสมดุลและยั่งยืน</p>

หัวข้อ	รายละเอียด
๕. วัตถุประสงค์ของโครงการ	๑. สร้างรายได้จากภาคการผลิตและภาคบริการที่ทันสมัย ในพื้นที่เป้าหมาย ๒. เพื่อเพิ่มศักยภาพการบริหารจัดการแหล่งน้ำสาธารณะประโยชน์โดยชุมชนมีส่วนร่วม ๓. เพื่อเพิ่มผลผลิตสัตว์น้ำในแหล่งน้ำธรรมชาติ และคงความหลากหลายของทรัพยากร ๔. เพื่อส่งเสริมให้เกิดการใช้ประโยชน์ทรัพยากรสัตว์น้ำอย่างยั่งยืน
๖. ตัวชี้วัดและค่าเป้าหมาย	๑. กระตุ้นเศรษฐกิจด้วยการบริโภคและการใช้จ่ายภายในประเทศ ๒. ประชาชนที่อาศัยอยู่ใกล้แหล่งน้ำ ได้รับการส่งเสริมให้มีส่วนร่วมในการบริหารจัดการทรัพยากร ๓. แหล่งน้ำสาธารณะประโยชน์ได้รับการบริหารจัดการอย่างเหมาะสม
๗. พื้นที่เป้าหมาย	พื้นที่จังหวัดอุบลราชธานี
๘. กิจกรรมหลัก	
๘.๑ กิจกรรมหลักที่ ๑	แก้มลิงหนองดินคำพร้อมอาคารประกอบ ต.ขี้เหล็ก อ.น้ำยืน
งบประมาณ	๓๕๐๐๐๐๐๐
ผู้รับผิดชอบ	โครงการชลประทานอุบลราชธานี
๘.๒ กิจกรรมหลักที่ ๒	อาคารบังคับน้ำห้วยดินคำพร้อมระบบกระจายน้ำ ต.ห้วยยาง อ.น้ำยืน
งบประมาณ	๒๐๐๐๐๐๐๐
ผู้รับผิดชอบ	โครงการชลประทานอุบลราชธานี
๘.๓ กิจกรรมหลักที่ ๓	อาคารบังคับน้ำห้วยเทียมใหญ่พร้อมระบบกระจายน้ำ ต.โนนสมบูรณ์ อ.นาจะหลวย
งบประมาณ	๒๐๐๐๐๐๐๐
ผู้รับผิดชอบ	โครงการชลประทานอุบลราชธานี
๘.๔ กิจกรรมหลักที่ ๔	อาคารบังคับน้ำพร้อมชุดลอกลำห้วยหอม ตอนกลาง ต.ไพบูลย์ อ.น้ำขุ่น
งบประมาณ	๒๕๐๐๐๐๐๐
ผู้รับผิดชอบ	โครงการชลประทานอุบลราชธานี
๘.๕ กิจกรรมหลักที่ ๕	สถานีสูบน้ำด้วยไฟฟ้าพร้อมระบบส่งน้ำบ้านหนองโต ต.ไพบูลย์ อ.น้ำขุ่น
งบประมาณ	๓๐๐๐๐๐๐๐
ผู้รับผิดชอบ	โครงการชลประทานอุบลราชธานี
๘.๖ กิจกรรมหลักที่ ๖	อาคารบังคับน้ำลำห้วยไผ่(ตอนบน) พร้อมชุดลอก ต.กลาง อ.เดชอุดม
งบประมาณ	๑๕๐๐๐๐๐๐
ผู้รับผิดชอบ	โครงการชลประทานอุบลราชธานี
๘.๗ กิจกรรมหลักที่ ๗	อาคารบังคับน้ำห้วยเทียม พร้อมชุดลอก ต.หนองสะโน อ.บุญศรี
งบประมาณ	๒๐๐๐๐๐๐๐
ผู้รับผิดชอบ	โครงการชลประทานอุบลราชธานี
๘.๘ กิจกรรมหลักที่ ๘	อาคารบังคับน้ำลำห้วยแสนสี บ้านเชิงใหญ่ พื้นที่รับโยชน์ ๘๐๐ ไร่ ต.หนองเต่า อ.ตระการพืชผล

หัวข้อ	รายละเอียด
งบประมาณ	๑๕๐๐๐๐๐๐
ผู้รับผิดชอบ	โครงการชลประทานอุบลราชธานี
๘.๙ กิจกรรมหลักที่ ๙	อาคารบังคับน้ำห้วยพะเนา บ้านบุรพา พื้นที่รับประโยชน์ ๓๐๐ ต.ดอนใหญ่ อ.ศรีเมืองใหม่
งบประมาณ	๒๐๐๐๐๐๐๐
ผู้รับผิดชอบ	โครงการชลประทานอุบลราชธานี
๘.๑๐ กิจกรรมหลักที่ ๑๐	อาคารบังคับน้ำร่องมาลี พร้อมชุดลอก ต.สระสมิง อ.วารินชำราบ
งบประมาณ	๑๕๐๐๐๐๐๐
ผู้รับผิดชอบ	โครงการชลประทานอุบลราชธานี
๘.๑๑ กิจกรรมหลักที่ ๑๑	อาคารบังคับน้ำลำห้วยบ้านร้าง พร้อมชุดลอก ต.นาโพธิ์ อ.พิบูลมังสาหาร
งบประมาณ	๑๕๐๐๐๐๐๐
ผู้รับผิดชอบ	โครงการชลประทานอุบลราชธานี
๘.๑๒ กิจกรรมหลักที่ ๑๒	แก้มลิงหนองสามขา พร้อมอาคารประกอบ ต.ดอนมดแดง อ.ดอนมดแดง
งบประมาณ	๓๐๐๐๐๐๐๐
ผู้รับผิดชอบ	โครงการชลประทานอุบลราชธานี
๘.๑๓ กิจกรรมหลักที่ ๑๓	ชุดลอกอ่างเก็บน้ำห้วยบกเนิ้ง พร้อมอาคารประกอบ ต.นาคาย อ.ตาลชุม
งบประมาณ	๑๐๐๐๐๐๐๐
ผู้รับผิดชอบ	โครงการชลประทานอุบลราชธานี
๘.๑๔ กิจกรรมหลักที่ ๑๔	สถานีสูบน้ำด้วยไฟฟ้าพร้อมระบบส่งน้ำพุทธมณฑลอุบลราชธานีบ้านยางซึ้ง ตำบลยางซึ้ง อำเภอเมืองใน จังหวัดอุบลราชธานี
งบประมาณ	๑๕๐๐๐๐๐๐
ผู้รับผิดชอบ	โครงการส่งน้ำและบำรุงรักษาชีลำและเขายายล่าง
๘.๑๕ กิจกรรมหลักที่ ๑๕	แก้มลิงกุดปลาขาว พร้อมอาคารประกอบ ระยะ๓ บ้านหัวดอน ตำบลหัวดอน อำเภอเมืองใน จังหวัดอุบลราชธานี
งบประมาณ	๒๕๐๐๐๐๐๐
ผู้รับผิดชอบ	โครงการส่งน้ำและบำรุงรักษาชีลำและเขายายล่าง
๘.๑๖ กิจกรรมหลักที่ ๑๖	ปรับปรุงคลองส่งน้ำสาย ๒MC-๒L-๑R สถานีสูบน้ำ P.๒ บ้านกลางใหญ่ ตำบลกลางใหญ่ อำเภอเมืองใน จังหวัดอุบลราชธานี
งบประมาณ	๖๐๐๐๐๐๐
ผู้รับผิดชอบ	โครงการส่งน้ำและบำรุงรักษาชีลำและเขายายล่าง
๘.๑๗ กิจกรรมหลักที่ ๑๗	คันพังกันน้ำชีบ้านนาคำ ตำบลนาคำ อำเภอเมืองใน จังหวัดอุบลราชธานี
งบประมาณ	๓๐๐๐๐๐๐๐
ผู้รับผิดชอบ	โครงการส่งน้ำและบำรุงรักษาชีลำและเขายายล่าง
๘.๑๘ กิจกรรมหลักที่ ๑๘	คันพังกันน้ำชีบ้านแสงน้อย ตำบลนาคำ อำเภอเมืองใน จังหวัดอุบลราชธานี

หัวข้อ	รายละเอียด
งบประมาณ	๓๕๐๐๐๐๐๐
ผู้รับผิดชอบ	โครงการส่งน้ำและบำรุงรักษาชีลางและเขบายลาง
๘.๑๙ กิจกรรมหลักที่ ๑๙	อาคารบังคับน้ำคลองฟ้า บ้านท่าไทร ตำบลท่าไทร อำเภอลำทะเมนชัย จังหวัดนครราชสีมา
งบประมาณ	๓๐๐๐๐๐๐๐
ผู้รับผิดชอบ	โครงการส่งน้ำและบำรุงรักษาชีลางและเขบายลาง
๙. หน่วยดำเนินงาน	โครงการชลประทานอุบลราชธานี โครงการส่งน้ำและบำรุงรักษาชีลางและเขบายลาง
๑๐. ระยะเวลาในการดำเนินงาน	๒๕๖๗
๑๑. งบประมาณ	๔๑๑,๐๐๐,๐๐๐
๑๒. ผลผลิต (Output)	๑. สร้างระบบโครงสร้างพื้นฐานเพื่อสนับสนุนภาคการผลิตและบริการที่ทันสมัยและเศรษฐกิจฐานราก ๒. แหล่งน้ำสาธารณะประโยชน์ได้รับการบริหารจัดการอย่างเหมาะสมภายใต้หลักการมีส่วนร่วมและหลักวิชาการที่เหมาะสม จำนวน ๒๕ แห่ง
๑๓. ผลที่คาดว่าจะได้รับ (Outcome)	๑. กระตุ้น เศรษฐกิจฐานรากเพื่อสร้างงาน สร้างรายได้ ๒. แหล่งน้ำเป้าหมายมีผลผลิตสัตว์น้ำสมบูรณ์ คงความหลากหลาย และมีการใช้ประโยชน์สูงสุดอย่างยั่งยืน

แบบสรุปโครงการแบบย่อ
(Project Brief)

ประเด็นการพัฒนาที่ ๓
การส่งเสริมเศรษฐกิจชีวภาพ

การจัดทำแบบสรุปโครงการแบบย่อ (Project Brief) ของทุกโครงการภายใต้งบประมาณของ
จังหวัดอุบลราชธานี แบบสรุปโครงการแบบย่อ (Project Brief)
ประเด็นการพัฒนาที่ ๓ การส่งเสริมเศรษฐกิจชีวภาพ

แนวทางการพัฒนา/แผนงานที่ ๑ ถ่ายทอดเทคโนโลยี ผลงานวิจัยและนวัตกรรม ให้แก่
เกษตรกร กลุ่มเกษตรกรและผู้ประกอบการ เพื่อให้สามารถแปรรูปและใช้ประโยชน์จากทรัพยากรทาง
ชีวภาพของพื้นที่ได้อย่างมีประสิทธิภาพ

หัวข้อ	รายละเอียด
๑. ชื่อโครงการ	โครงการเสริมสร้างองค์ความรู้ในการนำเทคโนโลยี นวัตกรรมเพื่อการแปรรูป และใช้ประโยชน์จากทรัพยากรฐานชีวภาพ
๒. ความสำคัญของโครงการ หลักการและเหตุผล	จังหวัดอุบลราชธานี มีผลงานวิจัย และนวัตกรรมด้านการแปรรูปและใช้ ประโยชน์จากทรัพยากรชีวภาพ จากหลากหลายภาคส่วน ทั้งภาครัฐและภาค ประชาชน ไม่ว่าจะเป็นมหาวิทยาลัยอุบลราชธานี มหาวิทยาลัยราชภัฏ อุบลราชธานี วิทยาลัยต่างๆ สำนักงานพลังงานจังหวัด อุตสาหกรรมจังหวัด เกษตรจังหวัด ประมงจังหวัด สาธารณสุขจังหวัด พาณิชย์จังหวัด พัฒนาฝีมือ แรงงาน กลุ่มเกษตรกรกลุ่มต่างๆ ซึ่งหากมีการนำองค์ความรู้ ดังกล่าว ไป ถ่ายทอดและพัฒนาทักษะ ด้านการแปรรูปและใช้ประโยชน์จากทรัพยากร ชีวภาพ ให้แก่ เกษตรกรและผู้ประกอบการ จะส่งผลให้กลุ่มเกษตรกรและ ผู้ประกอบการ ของจังหวัดอุบลราชธานี สามารถเพิ่มรายได้ให้สูงขึ้นได้ในอนาคต
๓. วัตถุประสงค์ของโครงการ	๑. เพื่อถ่ายทอดองค์ความรู้ เทคโนโลยีนวัตกรรม และพัฒนาทักษะด้านการแปรรูป และใช้ประโยชน์จากทรัพยากรชีวภาพ ให้แก่ เกษตรกร และผู้ประกอบการ ๒. เพื่อเพิ่มขีดความสามารถด้านการแปรรูปและใช้ประโยชน์จากทรัพยากร ชีวภาพ และรายได้ให้แก่ เกษตรกร และผู้ประกอบการ
๔. พื้นที่เป้าหมาย	จังหวัดอุบลราชธานี
๕. กิจกรรมหลัก	
กิจกรรมหลักที่ ๑	เพิ่มศักยภาพภาพการตลาดและเพิ่มประสิทธิภาพกระบวนการผลิตการแปรรูป อาหารพื้นบ้านในจังหวัดอุบลราชธานี
งบประมาณ (บาท)	๗,๑๐๐,๐๐๐ บาท
ผู้รับผิดชอบ	มหาวิทยาลัยอุบลราชธานี สำนักงานเกษตรและสหกรณ์จังหวัดอุบลราชธานี สำนักงานพาณิชย์จังหวัด
หน่วยงานที่เกี่ยวข้อง	สำนักงานเกษตรจังหวัด สำนักงานอุตสาหกรรมจังหวัดอุบลราชธานี หอการค้า จังหวัดอุบลราชธานี สมาอุตสาหกรรมจังหวัดอุบลราชธานี
กิจกรรมหลักที่ ๒	การถ่ายทอดเทคโนโลยี และการส่งเสริมการประยุกต์ใช้โรงอบแห้งแบบไฮบริด เพื่อลดต้นทุนการผลิตสำหรับผลิตภัณฑ์อาหารแห้งใน จ.อุบลราชธานี
งบประมาณ (บาท)	๔,๐๐๐,๐๐๐ บาท
ผู้รับผิดชอบ	มหาวิทยาลัยอุบลราชธานี สำนักงานพลังงานจังหวัดอุบลราชธานี
หน่วยงานที่เกี่ยวข้อง	สำนักงานอุตสาหกรรมจังหวัดอุบลราชธานี สำนักงานพาณิชย์จังหวัด อุบลราชธานี สำนักงานเกษตรจังหวัดอุบลราชธานี สำนักงานเกษตรและสหกรณ์ จังหวัดอุบลราชธานี
กิจกรรมหลักที่ ๓	พัฒนาเครื่องหมักและกลั่นกึ่งอัตโนมัติเพื่อเพิ่มความสามารถในการแข่งขัน แก่เกษตรกรกลุ่มทำปุ๋ยหมักชีวภาพ จ.อุบลราชธานี
งบประมาณ (บาท)	๔,๐๐๐,๐๐๐ บาท

หัวข้อ	รายละเอียด
ผู้รับผิดชอบ	มหาวิทยาลัยอุบลราชธานี สำนักงานเกษตรและสหกรณ์จังหวัดอุบลราชธานี
หน่วยงานที่เกี่ยวข้อง	สำนักงานอุตสาหกรรมจังหวัดอุบลราชธานี สำนักงานพาณิชย์จังหวัดอุบลราชธานี สำนักงานเกษตรจังหวัดอุบลราชธานี หอการค้าจังหวัดอุบลราชธานี สภาอุตสาหกรรมจังหวัดอุบลราชธานี
กิจกรรมหลักที่ ๔	การถ่ายทอดเทคโนโลยีและส่งเสริมการผลิตผลิตภัณฑ์ผ้าเช็ดจากสมุนไพรร่วมกับเทคโนโลยีนาโนเพื่อยกระดับอุตสาหกรรมอนาคต
งบประมาณ (บาท)	๕,๕๐๐,๐๐๐ บาท
ผู้รับผิดชอบ	มหาวิทยาลัยอุบลราชธานี สำนักงานเกษตรและสหกรณ์จังหวัดอุบลราชธานี
หน่วยงานที่เกี่ยวข้อง	สำนักงานอุตสาหกรรมจังหวัดอุบลราชธานี สำนักงานพาณิชย์จังหวัดอุบลราชธานี สำนักงานเกษตรจังหวัดอุบลราชธานี สำนักงานสาธารณสุขจังหวัดอุบลราชธานี พัฒนาชุมชนจังหวัดอุบลราชธานี สภาอุตสาหกรรมจังหวัดอุบลราชธานี หอการค้าจังหวัดอุบลราชธานี
กิจกรรมหลักที่ ๕	สร้างศักยภาพทางเศรษฐกิจด้วยเทคโนโลยีและนวัตกรรมบนฐานทรัพยากรชีวภาพสัตว์น้ำในพื้นที่โครงการโคก หนอง นา โมเดล อุบลราชธานี
งบประมาณ (บาท)	๘,๑๑๔,๐๐๐ บาท
ผู้รับผิดชอบ	มหาวิทยาลัยอุบลราชธานี สำนักงานประมงจังหวัดอุบลราชธานี
หน่วยงานที่เกี่ยวข้อง	สำนักงานพัฒนาชุมชนจังหวัดอุบลราชธานี สำนักงานประมงจังหวัดอุบลราชธานี สำนักงานเกษตรและสหกรณ์จังหวัดอุบลราชธานี
กิจกรรมหลักที่ ๖	การถ่ายทอดเทคโนโลยีบรรจุภัณฑ์จากฟางข้าวเพื่อเพิ่มมูลค่าเศษวัสดุเหลือทิ้งทางการเกษตร
งบประมาณ (บาท)	๕,๐๐๐,๐๐๐ บาท
ผู้รับผิดชอบ	มหาวิทยาลัยอุบลราชธานี หอการค้าจังหวัดอุบลราชธานี
หน่วยงานที่เกี่ยวข้อง	เกษตรจังหวัดอุบลราชธานี เกษตรและสหกรณ์จังหวัดอุบลราชธานี สำนักงานพัฒนาชุมชนจังหวัดอุบลราชธานี สภาอุตสาหกรรมจังหวัดอุบลราชธานี หอการค้าจังหวัดอุบลราชธานี
กิจกรรมหลักที่ ๗	ส่งเสริมก๊าซชีวภาพในชุมชนเพื่อการใช้พลังงานที่ยั่งยืนและเป็นมิตรกับสิ่งแวดล้อม
งบประมาณ (บาท)	๖,๐๐๐,๐๐ บาท
ผู้รับผิดชอบ	สำนักงานพลังงานจังหวัดอุบลราชธานี
หน่วยงานที่เกี่ยวข้อง	สำนักงานทรัพยากรธรรมชาติและสิ่งแวดล้อมจังหวัด องค์กรปกครองส่วนท้องถิ่น สำนักงานโยธาธิการและผังเมืองจังหวัด สำนักงานทางหลวงชนบทที่ ๗ อุบลราชธานี มหาวิทยาลัยอุบลราชธานี
กิจกรรมหลักที่ ๘	การถ่ายทอดเทคโนโลยีและนวัตกรรมอาหารพื้นบ้านอีสานฟังก์ชันและเฉพาะกลุ่มสุขภาพ
งบประมาณ (บาท)	๑๐,๑๐๐,๐๐๐ บาท
ผู้รับผิดชอบ	มหาวิทยาลัยอุบลราชธานี สำนักงานเกษตรและสหกรณ์จังหวัด
หน่วยงานที่เกี่ยวข้อง	สำนักงานเกษตรและสหกรณ์จังหวัด ศูนย์ส่งเสริมอุตสาหกรรมภาคที่ ๗ คณะเภสัชศาสตร์ มหาวิทยาลัยอุบลราชธานี สำนักงานสาธารณสุขจังหวัดอุบลราชธานี
กิจกรรมหลักที่ ๙	ถ่ายทอดเทคโนโลยี การทำเกษตรอินทรีย์ในระบบสมาร์ทฟาร์มเพื่อสร้างผู้ประกอบการใหม่จากความหลากหลายทางชีวภาพในพื้นที่
งบประมาณ (บาท)	๕,๐๐๐,๐๐๐ บาท
ผู้รับผิดชอบ	มหาวิทยาลัยอุบลราชธานี สำนักงานเกษตรและสหกรณ์จังหวัด สำนักงานเกษตรจังหวัด

หัวข้อ	รายละเอียด
หน่วยงานที่เกี่ยวข้อง	เกษตรและสหกรณ์จังหวัด สำนักงานเกษตรจังหวัด สถานีพัฒนาที่ดิน อุบลราชธานี บริษัทประชารัฐรักสามัคคีจังหวัดอุบลราชธานี บริษัทอุบลไปโอ เอชานอล สภาอุตสาหกรรมจังหวัดอุบลราชธานี หอการค้าจังหวัดอุบลราชธานี
กิจกรรมหลักที่ ๑๐	ถ่ายทอดเทคโนโลยีกระบวนการเพาะข้าวกลิ้งงอกและผลิตภัณฑ์ที่มีคุณค่าทางโภชนาการสูง
งบประมาณ (บาท)	๗,๐๐๐,๐๐๐ บาท
ผู้รับผิดชอบ	มหาวิทยาลัยอุบลราชธานี สำนักงานพัฒนาชุมชนจังหวัดอุบลราชธานี สภาอุตสาหกรรมจังหวัดอุบลราชธานี หอการค้าจังหวัดอุบลราชธานี
หน่วยงานที่เกี่ยวข้อง	สภาเกษตรกร สำนักงานเกษตรจังหวัด อุตสาหกรรมจังหวัด พาณิชย์จังหวัด เกษตรจังหวัดอุบลราชธานี เกษตรและสหกรณ์จังหวัดอุบลราชธานี พัฒนาชุมชนจังหวัดอุบลราชธานี สภาอุตสาหกรรมจังหวัดอุบลราชธานี หอการค้าจังหวัดอุบลราชธานี
กิจกรรมหลักที่ ๑๑	การถ่ายทอดเทคโนโลยี และส่งเสริมการผลิตเครื่องสำอางที่มีส่วนผสมของสารสกัดจากข้าวและสมุนไพรไทยพื้นบ้านกับการประยุกต์ใช้นาโนเทคโนโลยี
งบประมาณ (บาท)	๗,๐๐๐,๐๐๐ บาท
ผู้รับผิดชอบ	มหาวิทยาลัยอุบลราชธานี สำนักงานเกษตรและสหกรณ์จังหวัดอุบลราชธานี สำนักงานเกษตรจังหวัดอุบลราชธานี
หน่วยงานที่เกี่ยวข้อง	สำนักงานอุตสาหกรรมจังหวัด สำนักงานพาณิชย์จังหวัด สำนักงานพัฒนาชุมชนจังหวัดอุบลราชธานี สภาอุตสาหกรรมจังหวัดอุบลราชธานี หอการค้าจังหวัดอุบลราชธานี สภาเกษตรกร
กิจกรรมหลักที่ ๑๒	ส่งเสริมการแปรรูปผลิตภัณฑ์สัตว์น้ำท้องถิ่นด้วยนวัตกรรม
งบประมาณ (บาท)	๑,๒๓๐,๐๐๐ บาท
ผู้รับผิดชอบ	มหาวิทยาลัยอุบลราชธานี สำนักงานประมงจังหวัดอุบลราชธานี
หน่วยงานที่เกี่ยวข้อง	สำนักงานเกษตรและสหกรณ์จังหวัดอุบลราชธานี สำนักงานพาณิชย์จังหวัดอุบลราชธานี สำนักงานพัฒนาชุมชนจังหวัดอุบลราชธานี สภาอุตสาหกรรมจังหวัดอุบลราชธานี หอการค้าจังหวัดอุบลราชธานี
กิจกรรมหลักที่ ๑๓	พัฒนาและการถ่ายทอดเทคโนโลยี ระบบผลิตพลังงานทางเลือก ก๊าซชีวภาพจากของเสียทางเกษตรกรรม อุตสาหกรรมและชุมชนด้วยเทคโนโลยีชีวภาพ
งบประมาณ (บาท)	๗,๕๐๐,๐๐๐ บาท
ผู้รับผิดชอบ	สำนักงานพลังงานจังหวัดอุบลราชธานี
หน่วยงานที่เกี่ยวข้อง	สำนักงานเกษตรและสหกรณ์จังหวัดอุบลราชธานี สำนักงานพัฒนาชุมชนจังหวัดอุบลราชธานี มหาวิทยาลัยอุบลราชธานี
กิจกรรมหลักที่ ๑๔	การพัฒนาศักยภาพผู้ประกอบการด้านการแปรรูปสมุนไพรและผลิตเครื่องสำอางหรือผลิตภัณฑ์เสริมอาหารจากงานวิจัยและนวัตกรรมบนฐานชีวภาพ
งบประมาณ (บาท)	๑๒,๕๐๐,๐๐๐ บาท
ผู้รับผิดชอบ	มหาวิทยาลัยอุบลราชธานี สำนักงานเกษตรและสหกรณ์จังหวัดอุบลราชธานี
หน่วยงานที่เกี่ยวข้อง	สำนักงานสาธารณสุขจังหวัดอุบลราชธานี สำนักงานพาณิชย์จังหวัดอุบลราชธานี สำนักงานพัฒนาชุมชนจังหวัดอุบลราชธานี สภาอุตสาหกรรมจังหวัดอุบลราชธานี หอการค้าจังหวัดอุบลราชธานี
กิจกรรมหลักที่ ๑๕	ส่งเสริมเกษตรกรเพื่อความมั่นคงด้านอาหารและ เกษตร อัจฉริยะ ๖.๐ ในรูปแบบวังเวียง โมเดล
งบประมาณ (บาท)	๕,๐๐๐,๐๐๐ บาท
ผู้รับผิดชอบ	สำนักงานเกษตรจังหวัดอุบลราชธานี

หัวข้อ	รายละเอียด
หน่วยงานที่เกี่ยวข้อง	กลุ่ม เครือข่ายองค์กร ชาว อุลตุ้มลูกตุ้มหลานฮักบ้านแลงเมือง สำนักงาน เกษตรและสหกรณ์จังหวัดอุบลราชธานี
กิจกรรมหลักที่ ๑๖	เพิ่มขีดความสามารถผู้ประกอบการตามกรอบแนวคิด BCG Model
งบประมาณ (บาท)	๑๐,๐๐๐,๐๐๐ บาท
ผู้รับผิดชอบ	สำนักงานอุตสาหกรรมจังหวัด
หน่วยงานที่เกี่ยวข้อง	สำนักงานเกษตรจังหวัด พาณิชยจังหวัด เกษตรและสหกรณ์จังหวัดอุบลราชธานี ศูนย์ส่งเสริมอุตสาหกรรมภาคที่ ๗ อุบลราชธานี มหาวิทยาลัยอุบลราชธานี สภา อุตสาหกรรมจังหวัดอุบลราชธานี หอการค้าจังหวัดอุบลราชธานี
กิจกรรมหลักที่ ๑๗	การส่งเสริมการแปรรูปผลิตภัณฑ์สัตว์น้ำท้องถิ่นด้วยระบบพลังงานแสงอาทิตย์
งบประมาณ (บาท)	๕,๐๒๑,๕๐๐ บาท
ผู้รับผิดชอบ	สำนักงานประมงจังหวัดอุบลราชธานี
หน่วยงานที่เกี่ยวข้อง	กองวิจัยและพัฒนาเทคโนโลยีอุตสาหกรรมสัตว์น้ำ กรมประมง มหาวิทยาลัย อุบลราชธานี สำนักงานเกษตรและสหกรณ์การจังหวัดอุบลราชธานี
กิจกรรมหลักที่ ๑๘	เพิ่มมูลค่าสินค้าเกษตร ด้วยโรงอบแห้งพลังงานแสงอาทิตย์ (พาราโบลาดอม)
งบประมาณ (บาท)	๓๒,๕๐๐,๐๐๐ บาท
ผู้รับผิดชอบ	สำนักงานเกษตรจังหวัดอุบลราชธานี
หน่วยงานที่เกี่ยวข้อง	สำนักงานเกษตรและสหกรณ์การจังหวัดอุบลราชธานี สำนักงานพลังงานจังหวัด อุบลราชธานี สำนักงานพัฒนาชุมชนจังหวัดอุบลราชธานี
กิจกรรมหลักที่ ๑๙	ส่งเสริมเทคโนโลยีและนวัตกรรมด้านการเกษตรมูลค่าสูง เพื่อนำไปสู่เกษตร อุตสาหกรรม
งบประมาณ (บาท)	๒๔,๓๑๗,๐๐๐
ผู้รับผิดชอบ	สำนักงานเกษตรจังหวัดอุบลราชธานี
หน่วยงานที่เกี่ยวข้อง	สำนักงานเกษตรและสหกรณ์การจังหวัดอุบลราชธานี สำนักงานพัฒนาชุมชน จังหวัดอุบลราชธานี
กิจกรรมหลักที่ ๒๐	ส่งเสริมการใช้อากาศยานไร้คนขับ (โดรน) เพื่อการเกษตร
งบประมาณ (บาท)	๑๗,๕๐๐,๐๐๐ บาท
ผู้รับผิดชอบ	สำนักงานเกษตรจังหวัดอุบลราชธานี
หน่วยงานที่เกี่ยวข้อง	สำนักงานเกษตรและสหกรณ์การจังหวัดอุบลราชธานี สำนักงานพัฒนาชุมชน จังหวัดอุบลราชธานี
กิจกรรมหลักที่ ๒๑	โครงการเพิ่มประสิทธิภาพการเลี้ยงสัตว์โดยใช้พลังงานแสงอาทิตย์ในฟาร์มปศุ สัตว์
งบประมาณ (บาท)	๖,๒๕๐,๐๐๐ บาท
ผู้รับผิดชอบ	สำนักงานปศุสัตว์จังหวัดอุบลราชธานี
หน่วยงานที่เกี่ยวข้อง	สำนักงานเกษตรและสหกรณ์การจังหวัดอุบลราชธานี สำนักงานเกษตรจังหวัด อุบลราชธานี
กิจกรรมหลักที่ ๒๒	โครงการเพิ่มประสิทธิภาพการผลิตพืชพลังงานทดแทน
งบประมาณ (บาท)	๔๗,๓๐๐,๐๐๐ บาท
ผู้รับผิดชอบ	สำนักงานเกษตรจังหวัดอุบลราชธานี
หน่วยงานที่เกี่ยวข้อง	สำนักงานเกษตรและสหกรณ์การจังหวัดอุบลราชธานี สำนักงานพัฒนาชุมชน จังหวัดอุบลราชธานี
กิจกรรมหลักที่ ๒๓	การอนุรักษ์และเพาะเลี้ยงพืชพื้นถิ่นอุบลราชธานี และพืชสมุนไพรเพื่อประโยชน์ ทางเศรษฐกิจอย่างยั่งยืน
งบประมาณ (บาท)	๑๐,๐๐๐,๐๐๐ บาท
ผู้รับผิดชอบ	มหาวิทยาลัยราชภัฏอุบลราชธานี

หัวข้อ	รายละเอียด
หน่วยงานที่เกี่ยวข้อง	สำนักงานเกษตรจังหวัดอุบลราชธานี สำนักงานพัฒนาชุมชนจังหวัดอุบลราชธานี
กิจกรรมหลักที่ ๒๔	การพัฒนาผลิตภัณฑ์จากฐานทรัพยากรชีวภาพในท้องถิ่นเพื่อสร้างรายได้และมูลค่าเพิ่มให้กับชุมชน
งบประมาณ (บาท)	งบประมาณ ๖,๐๐๐,๐๐๐ บาท
ผู้รับผิดชอบ	มหาวิทยาลัยราชภัฏอุบลราชธานี
หน่วยงานที่เกี่ยวข้อง	สำนักงานเกษตรจังหวัดอุบลราชธานี สำนักงานพัฒนาชุมชนจังหวัดอุบลราชธานี
กิจกรรมหลักที่ ๒๕	การจัดทำฐานข้อมูลทรัพยากรและความหลากหลายทางชีวภาพระดับชุมชนเพื่อการพัฒนาศักยภาพเศรษฐกิจชุมชนบนฐานทรัพยากรชีวภาพ
งบประมาณ (บาท)	งบประมาณ ๑๒,๐๐๐,๐๐๐ บาท
ผู้รับผิดชอบ	มหาวิทยาลัยราชภัฏอุบลราชธานี
หน่วยงานที่เกี่ยวข้อง	สำนักงานประมงจังหวัดอุบลราชธานี สำนักงานเกษตรจังหวัดอุบลราชธานี สำนักงานพัฒนาชุมชนจังหวัดอุบลราชธานี สำนักงานปศุสัตว์จังหวัดอุบลราชธานี
กิจกรรมหลักที่ ๒๖	การส่งเสริมเศรษฐกิจชีวภาพ สู่การพัฒนาเป็นเมืองอุตสาหกรรมเชิงนิเวศอย่างยั่งยืน
งบประมาณ (บาท)	งบประมาณ ๓,๒๔๑,๐๐๐ บาท
ผู้รับผิดชอบ	สำนักงานอุตสาหกรรมจังหวัด
กิจกรรมหลักที่ ๒๗	พัฒนาศูนย์การเรียนรู้ต้นแบบตามหลักปรัชญาของเศรษฐกิจพอเพียง เพื่อยกระดับคุณภาพชีวิตโดยใช้หลัก "บวร" ในการขับเคลื่อน
งบประมาณ (บาท)	๕,๐๐๐,๐๐๐
ผู้รับผิดชอบ	สำนักงานจังหวัดอุบลราชธานี สำนักงานพัฒนาชุมชนจังหวัดอุบลราชธานี และอำเภอทุกอำเภอ
กิจกรรมหลักที่ ๒๘	พัฒนาศูนย์การใช้พลังงานทดแทนตามหลัก BCG "โคกอีโด้ยวัลเลย์ ศรีแสงธรรม โมเดล"
งบประมาณ (บาท)	๕,๐๐๐,๐๐๐
ผู้รับผิดชอบ	สำนักงานจังหวัดอุบลราชธานี สำนักงานพัฒนาชุมชนจังหวัดอุบลราชธานี และอำเภอทุกอำเภอ
หน่วยงานที่เกี่ยวข้อง	สภาอุตสาหกรรมจังหวัดอุบลราชธานี หอการค้าจังหวัดอุบลราชธานี มหาวิทยาลัยอุบลราชธานี
๖. หน่วยงานดำเนินงาน	มหาวิทยาลัยอุบลราชธานี สำนักงานเกษตรและสหกรณ์จังหวัดอุบลราชธานี มหาวิทยาลัยราชภัฏอุบลราชธานี สำนักงานประมงจังหวัดอุบลราชธานี สำนักงานเกษตรจังหวัดอุบลราชธานี สำนักงานพัฒนาชุมชนจังหวัดอุบลราชธานี สำนักงานปศุสัตว์จังหวัดอุบลราชธานี สำนักงานอุตสาหกรรมจังหวัดอุบลราชธานี สำนักงานพลังงานจังหวัดอุบลราชธานี
๗. ระยะเวลาในการดำเนินงาน	ปี ๒๕๖๖ – ๒๕๗๐
๘. งบประมาณ (บาท)	๒๗๙,๑๗๓,๕๐๐ บาท
๙. ผลผลิต (Output)	๑. จำนวนเกษตรกรและผู้สนใจได้รับการถ่ายทอดความรู้และเทคโนโลยี รวม ๒,๕๐๐ ราย ๒. จำนวนผลิตภัณฑ์แปรรูปจากทรัพยากรชีวภาพของพื้นที่ ๕๐ รายการ

หัวข้อ	รายละเอียด
	<p>๓. โรงเรือนอบแห้งต้นแบบเพื่อการเรียนรู้และส่งเสริมการแปรรูป อย่างน้อย ๑ โรง</p> <p>๔. โรงงาน/สถานประกอบการที่ได้รับการยกระดับ รวม ๕๐ กิจการ</p>
๑๐. ผลที่คาดว่าจะได้รับ (Outcome)	<p>๑. เกษตรกร และผู้เข้าร่วมกิจกรรมมีรายได้เพิ่มขึ้น ร้อยละ ๒๐ ต่อปี</p> <p>๒. มูลค่าผลกระทบทางเศรษฐกิจที่สร้างขึ้น ไม่น้อยกว่า ๑๕๐ ล้านบาท</p>

แนวทางการพัฒนา/แผนงานที่ ๒ สร้างและพัฒนาโครงสร้างพื้นฐาน ส่งเสริมมาตรฐาน และส่งเสริมการเข้าถึงการตรวจสอบและรับรองมาตรฐานการแปรรูปผลิตภัณฑ์จากฐานชีวภาพสู่สากล

หัวข้อ	รายละเอียด
๑. ชื่อโครงการ	โครงการพัฒนานวัตกรรมเพื่อสร้างผลิตภัณฑ์มูลค่าสูงและสร้างช่องทางการตลาดบนฐานชีวภาพ สู่การสร้างแบรนด์และสร้างจัดเย็นของจังหวัด (Ubon Premium Product) การพัฒนาระบบการจัดการฟาร์มของเกษตรกรสู่การรับรองมาตรฐานการปฏิบัติทางการเกษตรที่ดี (GAP)
๒. ความสำคัญของโครงการ หลักการและเหตุผล	<p>การสร้างความสามารถในการแข่งขันของผู้ผลิตไทยตามกรอบยุทธศาสตร์แห่งชาติ (พ.ศ. ๒๕๖๑-๒๕๘๐) ในการพัฒนาภาคการผลิตและพัฒนาผู้ประกอบการและเศรษฐกิจชุมชน พัฒนาทักษะผู้ประกอบการ เป็นยุทธศาสตร์สำคัญในการขับเคลื่อนประเทศไทยด้วยยุทธศาสตร์ชาติ ๒๐ ปี โดยปรับเปลี่ยนรูปแบบการพัฒนาเศรษฐกิจและสังคมไทยไปสู่รูปแบบใหม่ ที่เรียกว่า BCG Economy Model ช่วยต่อยอดจุดแข็งของประเทศ ทั้งในด้านความหลากหลายทางชีวภาพและความหลากหลายทางวัฒนธรรม โดยนำเอาเทคโนโลยีวิทยาศาสตร์ เทคโนโลยี และนวัตกรรมมาเพื่อช่วยผลิตสินค้าและบริการที่มีมูลค่าสูง เพิ่มมูลค่าของผลิตภัณฑ์ โดยเฉพาะด้านการผลิตหรือแปรรูป ซึ่งเป็นการต่อยอดเทคโนโลยี และนวัตกรรมจากทรัพยากรชีวภาพให้มีประโยชน์สูงสุดคุ้มค่า เป็นการกระจายโอกาสและรายได้ให้กับประชาชนในท้องถิ่นได้อย่างครบวงจร</p> <p>การรับรองมาตรฐานและยกระดับการผลิตผลิตภัณฑ์จากฐานชีวภาพ มีความสำคัญต่อการเพิ่มศักยภาพในการแข่งขันและการดันการเพิ่มมูลค่าทางเศรษฐกิจ ดังนั้น การสร้างและพัฒนาโครงสร้างพื้นฐาน การส่งเสริมการผลิตผลิตภัณฑ์มาตรฐาน และรับรองมาตรฐานการแปรรูปผลิตภัณฑ์จากฐานชีวภาพสู่สากล ซึ่งจะส่งผลให้เกิดการขับเคลื่อนการพัฒนาเศรษฐกิจบน ให้มีศักยภาพในการแข่งขันสูงขึ้น นำไปสู่การยกระดับรายได้ของเกษตรกรและผู้ประกอบการในพื้นที่จังหวัดอุบลราชธานีต่อไป</p>
๓. วัตถุประสงค์ของโครงการ	<p>๑. เพื่อสร้างและพัฒนาโครงสร้างพื้นฐานด้านการรับรองมาตรฐานผลิตภัณฑ์จากฐานชีวภาพสู่สากล</p> <p>๒. สนับสนุนและส่งเสริมการเข้าถึงการตรวจสอบและรับรองมาตรฐานการแปรรูปผลิตภัณฑ์จากฐานชีวภาพสู่สากล</p>
๔. พื้นที่เป้าหมาย	จังหวัดอุบลราชธานี
๕. กิจกรรมหลัก	
กิจกรรมหลักที่ ๑	สร้างและพัฒนาโครงสร้างพื้นฐานสำหรับรับรองมาตรฐานพืชสมุนไพรและผลผลิตทางการเกษตรเพื่อใช้เป็นวัตถุดิบรองรับผู้ผลิตและผู้ประกอบการอุตสาหกรรมอาหารสุขภาพ ยา และเครื่องสำอางในจังหวัดอุบลราชธานี
งบประมาณ (บาท)	๑๗,๕๐๐,๐๐๐ บาท

หัวข้อ	รายละเอียด
ผู้รับผิดชอบ	มหาวิทยาลัยอุบลราชธานี สำนักงานอุตสาหกรรมจังหวัดอุบลราชธานี สำนักงานเกษตรและสหกรณ์จังหวัดอุบลราชธานี สำนักงานสาธารณสุขจังหวัดอุบลราชธานี
หน่วยงานที่เกี่ยวข้อง	สำนักงานพัฒนาชุมชนจังหวัดอุบลราชธานี กรมการแพทย์แผนไทยและการแพทย์ทางเลือก สถาบันวิจัยวิทยาศาสตร์และเทคโนโลยีแห่งประเทศไทย สถาบันอาหาร กรมวิทยาศาสตร์บริการ กรมวิทยาศาสตร์การแพทย์ สำนักงานสาธารณสุขจังหวัดอุบลราชธานี
๖. หน่วยงานดำเนินงาน	มหาวิทยาลัยอุบลราชธานี สำนักงานสาธารณสุขจังหวัดอุบลราชธานี สำนักงานเกษตรและสหกรณ์จังหวัดอุบลราชธานี สำนักงานเกษตรจังหวัดอุบลราชธานี
๗. ระยะเวลาในการดำเนินงาน	ปี ๒๕๖๖ - ๒๕๗๐
๘. งบประมาณ (บาท)	๑๗,๕๐๐,๐๐๐ บาท
๙. ผลผลิต (Output)	๑. ศูนย์ทดสอบเพื่อรับรองมาตรฐานพืชสมุนไพรและผลิตภัณฑ์ทางการเกษตร สำหรับเป็นอาหารสุขภาพ ยาและเครื่องสำอาง จำนวน ๑ ศูนย์ ๒. เกษตรกรและผู้ประกอบการที่ใช้บริการและได้รับการรับรองมาตรฐาน ๔๐๐ ราย
๑๐. ผลที่คาดว่าจะได้รับ (Outcome)	๑. เกษตรกร และผู้เข้าร่วมกิจกรรมมีรายได้เพิ่มขึ้น ร้อยละ ๒๐ ต่อปี ๒. มูลค่าผลกระทบทางเศรษฐกิจที่สร้างขึ้น ไม่น้อยกว่า ๑๖๐ ล้านบาท

แนวทางการพัฒนา/แผนงานที่ ๒ สร้างและพัฒนาโครงสร้างพื้นฐาน ส่งเสริมมาตรฐาน และส่งเสริมการเข้าถึงการตรวจสอบและรับรองมาตรฐานการแปรรูปผลิตภัณฑ์จากฐานชีวภาพ
สู่สากล

หัวข้อ	รายละเอียด
๑. ชื่อโครงการ	โครงการพัฒนา ส่งเสริม และสนับสนุนเกษตรกร กลุ่มเกษตรกรที่ได้รับการรับรองมาตรฐานการผลิตผลิตภัณฑ์จากฐานชีวภาพ
๒. ความสำคัญของโครงการ หลักการและเหตุผล	ในพื้นที่จังหวัดอุบลราชธานี มีเกษตรกร ผู้ประกอบการที่ทำการแปรรูปและใช้ประโยชน์จากทรัพยากรฐานชีวภาพ และมีส่วนที่ยังไม่ได้รับการรับรองมาตรฐานเป็นจำนวนมาก ส่งผลให้ขาดความน่าเชื่อถือและไม่สามารถจำหน่ายผลิตภัณฑ์ได้อย่างที่ควร ดังนั้น หากมีการดำเนินการเพื่อส่งเสริม สนับสนุน เกษตรกร ผู้ประกอบการ ให้ได้รับการรับรองมาตรฐานการผลิตผลิตภัณฑ์จากฐานชีวภาพ และส่งเสริมการเข้าถึงการรับรองมาตรฐาน จะทำให้เกษตรกร และผู้ประกอบการ มีความรู้ความเข้าใจในการผลิตผลิตภัณฑ์ที่ได้มาตรฐาน มีความพร้อมในการขอรับการรับรองมาตรฐาน สามารถผ่านการรับรองมาตรฐาน ส่งผลให้ธุรกิจเติบโต มีรายได้เพิ่มขึ้น ซึ่งจะเป็นการสร้างความเข้มแข็งมั่นคงแก่ธุรกิจท้องถิ่น จนสามารถแข่งขันได้ในระดับสากลได้
๓. วัตถุประสงค์ของโครงการ	๑. เพื่อให้เกษตรกรและผู้ประกอบการ มีความรู้ความเข้าใจในการผลิตผลิตภัณฑ์ที่ได้มาตรฐานการแปรรูปการผลิต ๒. เพื่อให้เกษตรกรและผู้ประกอบการผ่านการรับรองผลิตภัณฑ์ที่ได้มาตรฐานการแปรรูปการผลิต
๔. พื้นที่เป้าหมาย	จังหวัดอุบลราชธานี
๕. กิจกรรมหลัก	

หัวข้อ	รายละเอียด
กิจกรรมหลักที่ ๑	พัฒนา และถ่ายทอดเทคโนโลยีการเลี้ยงจิ้งหรีด เพื่อรับรองมาตรฐานการปฏิบัติทางการเกษตรที่ดี (Good Agricultural Practices: GAP) และการแปรรูปแบบครบวงจร
งบประมาณ (บาท)	๒,๐๐๐,๐๐๐ บาท
ผู้รับผิดชอบ	มหาวิทยาลัยอุบลราชธานี
หน่วยงานที่เกี่ยวข้อง	-
กิจกรรมหลักที่ ๒	พัฒนาศักยภาพเกษตรกรและผู้ประกอบการผลิตภัณฑ์ปลาเทโพเพิ่มโอเมก้า ๓ สำหรับเป็นอาหารสุขภาพแบบครบวงจร
งบประมาณ (บาท)	๓,๓๕๔,๗๐๐ บาท
ผู้รับผิดชอบ	มหาวิทยาลัยอุบลราชธานี
หน่วยงานที่เกี่ยวข้อง	-
กิจกรรมหลักที่ ๓	เพิ่มประสิทธิภาพการตลาดและกระบวนการผลิตผ้าฝ้ายกลุ่มทอผ้าฝ้ายย้อมสี
งบประมาณ (บาท)	๑,๕๓๐,๐๐๐ บาท
ผู้รับผิดชอบ	มหาวิทยาลัยอุบลราชธานี
หน่วยงานที่เกี่ยวข้อง	มหาวิทยาลัยอุบลราชธานี สำนักงานพลังงานจังหวัดอุบลราชธานี
กิจกรรมหลักที่ ๔	เพิ่มประสิทธิภาพการผลิตพืชพลังงานทดแทน
งบประมาณ (บาท)	๕,๐๐๐,๐๐๐ บาท
ผู้รับผิดชอบ	สำนักงานเกษตรจังหวัดอุบลราชธานี
หน่วยงานที่เกี่ยวข้อง	-
กิจกรรมหลักที่ ๕	จัดทำระบบมาตรฐาน GHP/HACCP สำหรับผู้ผลิตอาหาร เครื่องสำอาง และบรรจุภัณฑ์
งบประมาณ (บาท)	๓,๐๕๘,๒๐๐ บาท
ผู้รับผิดชอบ	มหาวิทยาลัยอุบลราชธานี
หน่วยงานที่เกี่ยวข้อง	มหาวิทยาลัยอุบลราชธานี สำนักงานพลังงานจังหวัดอุบลราชธานี
กิจกรรมหลักที่ ๖	จัดแสดงผลภัณฑ์นวัตกรรมจากฐานชีวภาพของจังหวัดอุบลราชธานี ประจำปี ๒๕๖๗ (Ubon Ratchathani Biodiversity Products Fair ๒๐๒๔)
งบประมาณ (บาท)	๒,๐๐๐,๐๐๐ บาท
ผู้รับผิดชอบ	สำนักงานพาณิชย์จังหวัดอุบลราชธานี
หน่วยงานที่เกี่ยวข้อง	-
กิจกรรมหลักที่ ๗	สร้างผลิตภัณฑ์มูลค่าสูงเพื่อ เป็นผลิตภัณฑ์หลักของ จังหวัดอุบลราชธานี (Ubon Premium Products) ด้วย งานวิจัยและนวัตกรรม
งบประมาณ (บาท)	๑,๗๒๒,๐๐๐ บาท
ผู้รับผิดชอบ	มหาวิทยาลัยราชภัฏอุบลราชธานี
หน่วยงานที่เกี่ยวข้อง	-
๖. หน่วยงานดำเนินงาน	มหาวิทยาลัยอุบลราชธานี สำนักงานเกษตรจังหวัดอุบลราชธานี สำนักงานพาณิชย์จังหวัดอุบลราชธานี มหาวิทยาลัยราชภัฏอุบลราชธานี
๗. ระยะเวลาในการดำเนินงาน	ปีงบประมาณ ๒๕๖๖ - ๒๕๗๐
๘. งบประมาณ (บาท)	๑๘,๕๘๗,๙๐๐ บาท
๙. ผลผลิต (Output)	๑. เกษตรกร ผู้ประกอบการที่ได้รับการฝึกอบรมความรู้เกี่ยวกับมาตรฐานที่เกี่ยวข้อง ๒. แปลงต้นแบบได้รับการยกระดับศักยภาพการผลิต และได้รับการรับรองมาตรฐาน

หัวข้อ	รายละเอียด
	๓. สถานประกอบการ วิสาหกิจ เกษตรกร หรือกลุ่มเกษตรกรที่ได้รับการรับรองมาตรฐาน ๔. ผลิตภัณฑ์แปรรูปจากฐานชีวภาพที่ได้รับการรับรองมาตรฐาน
๑๐. ผลที่คาดว่าจะได้รับ (Outcome)	๑. เกษตรกร และผู้เข้าร่วมกิจกรรมมีรายได้เพิ่มขึ้น ร้อยละ ๒๐ ต่อปี ๒. มูลค่าผลกระทบทางเศรษฐกิจที่สร้างขึ้น ไม่น้อยกว่า ๑๐๐ ล้านบาท

แนวทางการพัฒนา/แผนงานที่ ๓ สร้างผลิตภัณฑ์มูลค่าสูงเพื่อเป็นผลิตภัณฑ์หลักของจังหวัดอุบลราชธานี (Ubon Premium Products) ด้วยงานวิจัยและนวัตกรรม

หัวข้อ	รายละเอียด
๑. ชื่อโครงการ	โครงการบูรณาการนวัตกรรมเพื่อสร้างผลิตภัณฑ์มูลค่าสูงเป็นผลิตภัณฑ์ประจำจังหวัดอุบลราชธานี (Ubon Premium Products)
๒. ความสำคัญของโครงการ หลักการและเหตุผล	<p>จังหวัดอุบลราชธานีเป็นจังหวัดที่มีทรัพยากรที่หลากหลาย ทั้งในมิติของทรัพยากรธรรมชาติ และทรัพยากรทางด้านวัฒนธรรม อีกทั้งยังเป็นจังหวัดขนาดใหญ่ มีประชากรจำนวนมาก และมีจังหวัดรายล้อมโดยรอบ ตลอดจนมีการคมนาคมที่สะดวก อีกทั้งยังมีช่องทางติดต่อกับต่างประเทศอีกด้วย จากศักยภาพดังกล่าวจังหวัดอุบลราชธานีจึงมีศักยภาพที่จะเป็นศูนย์กลางเครือข่ายของการพัฒนาพื้นที่ได้อย่างสมบูรณ์แบบ อย่างไรก็ตามจะเห็นว่าจังหวัดอุบลราชธานียังไม่มีสินค้าหรือผลิตภัณฑ์ทางการเกษตรใดที่แสดงออกถึงการเป็นศูนย์กลางแห่งความหลากหลายทางชีวภาพอย่างชัดเจน</p> <p>ในการนี้เนื่องจากจังหวัดอุบลราชธานีมีองค์ความรู้ และนวัตกรรมจากสถาบันการศึกษาและสถาบันวิจัยต่างๆอย่างมากมาย ดังนั้นจึงเสนอให้มีการบูรณาการงานวิจัยและนวัตกรรมจากภาคส่วนต่างๆ ในจังหวัดอุบลราชธานี ที่สามารถพัฒนาผลิตภัณฑ์จากแปรรูปทรัพยากรฐานชีวภาพ ให้เป็นผลิตภัณฑ์ที่มีมูลค่าสูง จะเป็นการเพิ่มมูลค่าของผลิตภัณฑ์ โดยเฉพาะด้านการผลิตหรือแปรรูป ซึ่งเป็นการต่อยอดเทคโนโลยี และนวัตกรรมจากทรัพยากรชีวภาพให้มีประโยชน์สูงสุดคุ้มค่า เป็นการกระจายโอกาสและรายได้แหล่งใหม่ให้กับเกษตรกร และนำไปสู่การยกระดับเป็นผลิตภัณฑ์ประจำจังหวัดอุบลราชธานี (Ubon Premium Products) ได้</p>
๓. วัตถุประสงค์ของโครงการ	เพื่อนำทรัพยากรชีวภาพของพื้นที่มาสร้างผลิตภัณฑ์มูลค่าสูงเป็นผลิตภัณฑ์ประจำจังหวัดอุบลราชธานี (Ubon Premium Products)
๔. พื้นที่เป้าหมาย	จังหวัดอุบลราชธานี
๕. กิจกรรมหลัก	
กิจกรรมหลักที่ ๑	การเพิ่มประสิทธิภาพการตลาดและกระบวนการผลิตผ้าฝ้ายกลุ่มทอผ้าฝ้ายย้อมสี
งบประมาณ (บาท)	๗,๐๐๐,๐๐๐ บาท
ผู้รับผิดชอบ	มหาวิทยาลัยอุบลราชธานี สำนักงานเกษตรจังหวัดอุบลราชธานี สำนักงานพัฒนาชุมชนจังหวัดอุบลราชธานี
หน่วยงานที่เกี่ยวข้อง	สำนักงานอุตสาหกรรมจังหวัด สำนักงานพาณิชย์จังหวัด สำนักงานเกษตรและสหกรณ์จังหวัดอุบลราชธานี สภาอุตสาหกรรมจังหวัดอุบลราชธานี หอการค้าจังหวัดอุบลราชธานี บริษัทประชารัฐรักสามัคคีจังหวัดอุบลราชธานี
กิจกรรมหลักที่ ๒	การพัฒนา และถ่ายทอดเทคโนโลยีการเลี้ยงจิ้งหรีด เพื่อรับรองมาตรฐานการปฏิบัติทางการเกษตรที่ดี (Good Agricultural Practices: GAP) และการแปรรูปแบบครบวงจร

หัวข้อ	รายละเอียด
งบประมาณ (บาท)	๑๒,๐๐๐,๐๐๐ บาท
ผู้รับผิดชอบ	มหาวิทยาลัยอุบลราชธานี สำนักงานเกษตรและสหกรณ์จังหวัดอุบลราชธานี สำนักงานปศุสัตว์จังหวัดอุบลราชธานี
หน่วยงานที่เกี่ยวข้อง	สำนักงานพัฒนาชุมชนจังหวัดอุบลราชธานี สำนักงานพาณิชย์จังหวัดอุบลราชธานี สำนักงานอุตสาหกรรมจังหวัดอุบลราชธานี ศูนย์ส่งเสริมอุตสาหกรรมภาคที่ ๗ สภาอุตสาหกรรมจังหวัดอุบลราชธานี หอการค้าจังหวัดอุบลราชธานี บริษัทประชารัฐรักสามัคคีจังหวัดอุบลราชธานี
กิจกรรมหลักที่ ๓	การถ่ายทอดนวัตกรรมการผลิตบัวบกด้วยเทคโนโลยี lot เพื่อเพิ่มสารพฤกษเคมีสำหรับการบริโภคและการใช้ประโยชน์ในอุตสาหกรรมที่เกี่ยวข้อง
งบประมาณ (บาท)	๖,๐๐๐,๐๐๐ บาท
ผู้รับผิดชอบ	มหาวิทยาลัยอุบลราชธานี สำนักงานเกษตรและสหกรณ์จังหวัดอุบลราชธานี
หน่วยงานที่เกี่ยวข้อง	สำนักงานพาณิชย์จังหวัด สำนักงานพัฒนาชุมชนจังหวัดอุบลราชธานี สภาอุตสาหกรรมจังหวัดอุบลราชธานี หอการค้าจังหวัดอุบลราชธานี บริษัทประชารัฐรักสามัคคีจังหวัดอุบลราชธานี บริษัท อุบลไปโอเอทานอล จำกัด
กิจกรรมหลักที่ ๔	การส่งเสริมการเลี้ยงไก่อินทรีย์โดยใช้อาหารเสริมซินไบโอติกสำหรับการเลี้ยงไก่เพื่อทดแทนการใส่ยาปฏิชีวนะ
งบประมาณ (บาท)	๑๕,๐๐๐,๐๐๐ บาท
ผู้รับผิดชอบ	มหาวิทยาลัยอุบลราชธานี สำนักงานปศุสัตว์จังหวัดอุบลราชธานี
หน่วยงานที่เกี่ยวข้อง	สำนักงานเกษตรจังหวัด สำนักงานอุตสาหกรรมจังหวัด สำนักงานพาณิชย์จังหวัด สำนักงานเกษตรและสหกรณ์จังหวัดอุบลราชธานี สำนักงานพัฒนาชุมชนจังหวัดอุบลราชธานี สภาอุตสาหกรรมจังหวัดอุบลราชธานี หอการค้าจังหวัดอุบลราชธานี บริษัทประชารัฐรักสามัคคีจังหวัดอุบลราชธานี
กิจกรรมหลักที่ ๕	การถ่ายทอดเทคโนโลยีการผลิตมะเขือเทศเชอร์รี่ทานผลสด เพื่อสร้าง Premium Product จากผลิตภัณฑ์ฐานชีวภาพ จังหวัดอุบลราชธานี
งบประมาณ (บาท)	๑๐,๐๐๐,๐๐๐ บาท
ผู้รับผิดชอบ	มหาวิทยาลัยอุบลราชธานี สำนักงานเกษตรและสหกรณ์จังหวัดอุบลราชธานี หอการค้าจังหวัดอุบลราชธานี สำนักงานเกษตรจังหวัดอุบลราชธานี
หน่วยงานที่เกี่ยวข้อง	สำนักงานเกษตรจังหวัด สำนักงานอุตสาหกรรมจังหวัด สำนักงานพาณิชย์จังหวัด สำนักงานพัฒนาชุมชนจังหวัดอุบลราชธานี สภาอุตสาหกรรมจังหวัดอุบลราชธานี หอการค้าจังหวัดอุบลราชธานี บริษัทประชารัฐรักสามัคคีจังหวัดอุบลราชธานี บริษัทอุบลไปโอเอทานอล
กิจกรรมหลักที่ ๖	การพัฒนาศักยภาพเกษตรกรและผู้ประกอบการผลิตภัณฑ์ปลาเทโพเพิ่มโอเมกา ๓ สำหรับเป็นอาหารสุขภาพแบบครบวงจร
งบประมาณ (บาท)	๘,๐๐๐,๐๐๐ บาท
ผู้รับผิดชอบ	มหาวิทยาลัยอุบลราชธานี สำนักงานประมงจังหวัดอุบลราชธานี
หน่วยงานที่เกี่ยวข้อง	สำนักงานวิจัยและพัฒนาประมงน้ำจืดจังหวัดอุบลราชธานี สำนักงานพัฒนาชุมชนจังหวัดอุบลราชธานี สำนักงานอุตสาหกรรมจังหวัดอุบลราชธานี หอการค้าจังหวัดอุบลราชธานี
กิจกรรมหลักที่ ๗	พัฒนาอาชีพเกษตรกรอย่างยั่งยืนโดยการปลูกไม้เชิงเศรษฐกิจ
งบประมาณ (บาท)	๑๗,๒๕๐,๐๐๐ บาท
ผู้รับผิดชอบ	สภาเกษตรกร จังหวัดอุบลราชธานี สำนักงานเกษตรและสหกรณ์จังหวัดอุบลราชธานี สำนักงานเกษตรจังหวัดอุบลราชธานี

หัวข้อ	รายละเอียด
หน่วยงานที่เกี่ยวข้อง	สำนักงานอุตสาหกรรมจังหวัด สำนักงานพาณิชย์จังหวัด สำนักงานพัฒนาชุมชนจังหวัดอุบลราชธานี สภาอุตสาหกรรมจังหวัดอุบลราชธานี หอการค้าจังหวัดอุบลราชธานี
กิจกรรมหลักที่ ๘	การพัฒนากระบวนการผลิตและผลิตภัณฑ์แบบครบวงจรเพื่อสร้างสินค้าระดับพรีเมียม (Product Premium) ของจังหวัดอุบลราชธานี
งบประมาณ (บาท)	๑๕,๐๐๐,๐๐๐ บาท
ผู้รับผิดชอบ	มหาวิทยาลัยอุบลราชธานี สำนักงานเกษตรและสหกรณ์จังหวัดอุบลราชธานี หอการค้าจังหวัดอุบลราชธานี
หน่วยงานที่เกี่ยวข้อง	สำนักงานเกษตรจังหวัด สำนักงานอุตสาหกรรมจังหวัด สำนักงานพาณิชย์จังหวัด สำนักงานพัฒนาชุมชนจังหวัดอุบลราชธานี สภาอุตสาหกรรมจังหวัดอุบลราชธานี หอการค้าจังหวัดอุบลราชธานี
๖. หน่วยงานดำเนินงาน	มหาวิทยาลัยอุบลราชธานี สำนักงานเกษตรและสหกรณ์จังหวัดอุบลราชธานี สำนักงานเกษตรจังหวัดอุบลราชธานี มหาวิทยาลัยราชภัฏอุบลราชธานี สำนักงานปศุสัตว์จังหวัดอุบลราชธานี สำนักงานประมงจังหวัดอุบลราชธานี สำนักงานอุตสาหกรรมจังหวัดอุบลราชธานี หอการค้าอุบลราชธานี สภาอุตสาหกรรมจังหวัดอุบลราชธานี
๗. ระยะเวลาในการดำเนินงาน	ปีงบประมาณ ๒๕๖๖ – ๒๕๗๐
๘. งบประมาณ (บาท)	๙๐,๒๕๐,๐๐๐ บาท
๙. ผลผลิต (Output)	เกิดผลิตภัณฑ์มูลค่าสูงจากฐานชีวภาพและเป็นผลิตภัณฑ์ประจำจังหวัดอุบลราชธานี (Ubon Premium Products) ได้แก่ จิ้งหรีด มะเขือเทศหวาน ทานสด ไก่อินทรีย์ ไข่ บัวบก ปลาเทโพโอเมกา ๓ และงา โดยเกิดเกษตรกร/กลุ่มเกษตรกร ผู้ประกอบการ ดังนี้ ๑. เกษตรกรผู้เลี้ยงจิ้งหรีดเป็นอาชีพ จำนวน ๕๐๐ ราย ๒. เกษตรกรผู้ปลูกมะเขือเทศหวานทานสดเป็นอาชีพ จำนวน ๑๐๐ ราย ๓. ฟาร์มเลี้ยงไก่อินทรีย์อย่างน้อย ๑๕ ฟาร์ม ๔. พื้นที่ปลูกไข่เพื่อการค้า ๒๐๐ ไร่ ๕. กลุ่มผู้ผลิตและแปรรูปบัวบกแบบมูลค่าสูง เป็นอาชีพ ๒๐ กลุ่ม ๖. เกษตรกร/กลุ่มเกษตรกรผู้เลี้ยงปลาเทโพโอเมกา ๓ เป็นอาชีพ จำนวน ๑๐ ราย ๗. เกษตรกรผู้ผลิตหรือแปรรูปงา เป็นอาชีพหลัก รวม ๑๕๐ ราย
๑๐. ผลที่คาดว่าจะได้รับ (Outcome)	๑. ผลิตภัณฑ์ระดับ Premium ประจำจังหวัดอุบลราชธานี จากฐานชีวภาพสำคัญ ๗ ชนิด ได้แก่ - ผลิตภัณฑ์แปรรูปจากจิ้งหรีด - มะเขือเทศหวานทานสด - ไก่อินทรีย์ - ไข่ - ผลิตภัณฑ์แปรรูปจากบัวบก - ผลิตภัณฑ์แปรรูปจากปลาเทโพโอเมกา ๓ - งา ๒. มูลค่าผลกระทบทางเศรษฐกิจที่สร้างขึ้น ไม่น้อยกว่า ๓๐๐ ล้านบาท

แนวทางการพัฒนา/แผนงานที่ ๔ เสริมสร้างการตลาดและการผลิตให้แก่อุตสาหกรรมบนฐานชีวภาพของเพื่อผลักดันให้อุบลราชธานีเป็น Bioeconomy Hub ของพื้นที่

แนวทางการพัฒนา/แผนงานที่ ๔ เสริมสร้างการตลาดและการผลิตให้แก่อุตสาหกรรมบนฐานชีวภาพของเพื่อผลักดันให้อุบลราชธานีเป็น Bioeconomy Hub ของพื้นที่

หัวข้อ	รายละเอียด
๑. ชื่อโครงการ	โครงการส่งเสริม และพัฒนาระบบเทคโนโลยี เพื่อเพิ่มมูลค่าเศรษฐกิจชีวภาพ
๒. ความสำคัญของโครงการ หลักการและเหตุผล	ในพื้นที่จังหวัดอุบลราชธานี มีการทำการเกษตรโดยมีผลิตภัณฑ์จากฐานชีวภาพจำนวนมาก นอกจากในการส่งเสริมในภาคการผลิต การแปรรูป และการสร้างมูลค่าทางเศรษฐกิจแล้ว การสร้างการรับรู้และการเสริมสร้างความมั่นคง เข้มแข็งทางการตลาดให้กับผลิตภัณฑ์เป็นสิ่งที่มีความสำคัญต่อการเพิ่มรายได้และการเจริญเติบโตของธุรกิจ โดยเฉพาะการนำเทคโนโลยี นวัตกรรม เครื่องมือต่างๆ เพื่อเพิ่มมูลค่าให้แก่ผลิตภัณฑ์ชีวภาพ และยังส่งผลให้ภาคอุตสาหกรรมบนฐานชีวภาพเจริญเติบโตตามไปด้วย ซึ่งจะนำไปสู่การผลักดันให้จังหวัดอุบลราชธานีเป็น Bioeconomy Hub
๓. วัตถุประสงค์ของโครงการ	๑. เพื่อสร้างการรับรู้และการเสริมสร้างความมั่นคง เข้มแข็งทางการตลาดให้กับผลิตภัณฑ์ ๒. เพื่อนำเทคโนโลยี นวัตกรรมมาใช้ในการผลักดันให้อุบลราชธานีเป็น Bioeconomy Hub ของพื้นที่ ๓. มีการผลิตและใช้พลังงานทดแทนเพิ่มขึ้นในจังหวัด
๔. พื้นที่เป้าหมาย	จังหวัดอุบลราชธานี
๕. กิจกรรมหลัก	
กิจกรรมหลักที่ ๑	โครงการพัฒนาและถ่ายทอดเทคโนโลยีระบบพลังงานทางเลือกก๊าซชีวภาพจากของเสียทางเกษตรกรรม อุตสาหกรรม และชุมชน ด้วยเทคโนโลยีชีวภาพ
งบประมาณ (บาท)	๓,๐๐๐,๐๐๐ บาท
ผู้รับผิดชอบ	สำนักงานพลังงานจังหวัดอุบลราชธานี
หน่วยงานที่เกี่ยวข้อง	-
๖. หน่วยงานดำเนินงาน	สำนักงานการปฏิรูปที่ดินจังหวัดอุบลราชธานี สำนักงานพลังงานจังหวัดอุบลราชธานี
๗. ระยะเวลาในการดำเนินงาน	ปีงบประมาณ ๒๕๖๖ – ๒๕๗๐
๘. งบประมาณ (บาท)	๓,๐๐๐,๐๐๐ บาท
๙. ผลผลิต (Output)	๑. เกษตรกร ผู้ประกอบการได้นำเทคโนโลยี และนวัตกรรม มาปรับใช้ในการผลิตด้านชีวภาพ ๒. ผลิตภัณฑ์จากฐานชีวภาพได้รับการสนับสนุนและสามารถเพิ่มมูลค่าให้แก่ผลผลิตด้านกิจชีวภาพ
๑๐. ผลที่คาดว่าจะได้รับ (Outcome)	๑. เกิดการรับรู้และการเสริมสร้างความมั่นคง เข้มแข็งทางการตลาดให้กับผลิตภัณฑ์จากฐานชีวภาพของจังหวัดอุบลราชธานี ๒. จังหวัดอุบลราชธานีได้รับการยอมรับให้เป็นศูนย์กลางของการพัฒนาเศรษฐกิจฐานชีวภาพ (Bioeconomy Hub) ของพื้นที่

แบบสรุปโครงการแบบย่อ (Project Brief)

ประเด็นการพัฒนาที่ ๔
การพัฒนาศูนย์กลางการค้าการลงทุน

(Project Brief รายโครงการ)

การจัดทำแบบสรุปโครงการแบบย่อ (Project Brief) ของทุกโครงการภายใต้งบประมาณของจังหวัดอุบลราชธานี

แบบสรุปโครงการแบบย่อ (Project Brief)

ประเด็นการพัฒนาที่ ๔ การพัฒนาศูนย์กลางการค้าการลงทุน

แนวทางการพัฒนา/แผนงานที่ ๑ การเสริมสร้างศักยภาพการค้าชายแดน

หัวข้อ	รายละเอียด
๑. ชื่อโครงการสำคัญ	การเสริมสร้างศักยภาพการค้าชายแดน
๒. ชื่อแผนงาน	การเสริมสร้างศักยภาพการค้าชายแดน
๓. แนวทางการพัฒนา	การเสริมสร้างศักยภาพการค้าชายแดน
๔. หลักการและเหตุผล	<p>จังหวัดอุบลราชธานี เป็นจังหวัดขนาดใหญ่ในภาคตะวันออกเฉียงเหนือ มีขนาดพื้นที่ใหญ่เป็นอันดับ ๒ ของภาคตะวันออกเฉียงเหนือ และอันดับ ๕ ของประเทศ มีประชากรมากเป็นอันดับ ๓ ของประเทศ เป็นศูนย์กลางด้านเศรษฐกิจการค้าของภูมิภาคอีสานตอนใต้ มีทำเลที่ตั้งติดกับประเทศเพื่อนบ้าน ๒ ประเทศ ได้แก่ สปป.ลาว และกัมพูชา โดยมีจุดผ่านแดนถาวร จำนวน ๒ แห่ง และจุดผ่อนปรนทางการค้า จำนวน ๖ จุด กระจายอยู่ในพื้นที่อำเภอต่าง ๆ มีศักยภาพในการค้าการลงทุน โดยเฉพาะการค้าชายแดน และเชื่อมโยงไปยังกลุ่มประเทศ CLV และประเทศจีนตอนใต้ โดยเส้นทางคมนาคมเชื่อมต่อทั้งในและต่างประเทศ เป็นศูนย์รวมของธุรกิจค้าปลีกค้าส่ง ธุรกิจบริการต่าง ๆ ไม่ว่าจะเป็นโรงแรม ร้านอาหาร ร้านกาแฟ ฯลฯ รองรับกลุ่มลูกค้าภายในจังหวัดอุบลราชธานี จังหวัดอื่น ๆ และประเทศเพื่อนบ้าน</p> <p>การพัฒนาโครงสร้างพื้นฐานเพื่ออำนวยความสะดวกในการค้าการลงทุน โดยเฉพาะการค้าชายแดน จึงเป็นสิ่งจำเป็น เพื่อช่วยเสริมสร้างศักยภาพด้านการค้าชายแดนให้มีประสิทธิภาพ เกิดมูลค่าการค้าที่เพิ่มมากขึ้น อันจะช่วยสร้างรายได้ให้กับพื้นที่ และการเติบโตด้านเศรษฐกิจต่อไป</p>
๕. วัตถุประสงค์ของโครงการ	<p>๑. เพื่อพัฒนาและขยายฐานการค้าชายแดนกับประเทศเพื่อนบ้าน</p> <p>๒. เพื่อการกระจายสินค้าและเพิ่มช่องทางการตลาดให้กับผู้ประกอบการ</p>
๖. ตัวชี้วัดและค่าเป้าหมาย	มูลค่าการค้าชายแดน เพิ่มขึ้นร้อยละ ๓
๗. พื้นที่เป้าหมาย	จังหวัดอุบลราชธานี
๘. กิจกรรมหลัก	
กิจกรรมหลักที่ ๑	พัฒนาโครงสร้างพื้นฐานเพื่อส่งเสริมการค้าการลงทุนสะพานข้ามแม่น้ำโขงปากแขง
งบประมาณ	๑๐๐,๐๐๐,๐๐๐ บาท
ผู้รับผิดชอบ	ด้านศุลกากรเขมราฐ
หน่วยงานที่เกี่ยวข้อง	ด้านศุลกากรช่องเม็ก / อนุรักษ์จังหวัด / สำนักงานจังหวัด / หอการค้าจังหวัด / สภาอุตสาหกรรมจังหวัด
กิจกรรมหลักที่ ๒	พัฒนาผู้ประกอบการขนส่งสินค้าและระบบโลจิสติกส์
งบประมาณ	๑๐,๐๐๐,๐๐๐ บาท
ผู้รับผิดชอบ	สำนักงานขนส่งจังหวัดอุบลราชธานี
หน่วยงานที่เกี่ยวข้อง	สำนักงานพาณิชย์จังหวัด / สำนักงานอุตสาหกรรมจังหวัด
กิจกรรมหลักที่ ๓	พัฒนาโครงสร้างพื้นฐานและระบบอำนวยความสะดวกเพื่อรองรับการขนถ่ายสินค้าและระบบพลังงานสะอาด
งบประมาณ	๑๐๐,๐๐๐,๐๐๐ บาท
ผู้รับผิดชอบ	ด้านศุลกากรช่องเม็ก / อนุรักษ์จังหวัด / สำนักงานจังหวัด
หน่วยงานที่เกี่ยวข้อง	ด้านศุลกากร / อนุรักษ์จังหวัด / สำนักงานจังหวัด / หอการค้าจังหวัด

หัวข้อ	รายละเอียด
กิจกรรมหลักที่ ๔	พัฒนาโครงสร้างพื้นฐานระบบรางเชื่อมโยงพื้นที่ชายแดนช่องเม็ก ๔.๑ ศึกษาวิจัยจัดทำระบบท่าเรือบกเชื่อมโยงสถานีรถไฟวารินชำราบและด่านชายแดนช่องเม็ก
งบประมาณ	๕๐๐,๐๐๐ บาท
ผู้รับผิดชอบ	สำนักงานโยธาธิการและผังเมืองจังหวัดอุบลราชธานี
หน่วยงานที่เกี่ยวข้อง	สำนักงานโยธาธิการและผังเมืองจังหวัด / การรถไฟแห่งประเทศไทย / หอการค้าจังหวัดฯ
กิจกรรมหลักที่ ๕	พัฒนาศูนย์ OTOP และศูนย์สาธิตการตลาดช่องเม็ก ๕.๑ ศึกษาวิจัยการจัดทำสะพานเชื่อมอาคารศูนย์ OTOP และศูนย์สาธิตการตลาดช่องเม็ก
งบประมาณ	๕๐๐,๐๐๐ บาท
ผู้รับผิดชอบ	สำนักงานโยธาธิการและผังเมืองจังหวัดอุบลราชธานี
หน่วยงานที่เกี่ยวข้อง	สำนักงานพัฒนาชุมชนจังหวัด / สำนักงานพาณิชย์จังหวัด / สำนักงานอุตสาหกรรมจังหวัด / หอการค้าจังหวัด / สำนักงานจังหวัด / สำนักงานธนารักษ์จังหวัด
กิจกรรมหลักที่ ๖	การเพิ่มศักยภาพการให้บริการของด่านพรมแดนช่องเม็กเพื่ออำนวยความสะดวกด้านการค้าการลงทุน ๖.๑ ปรับปรุงอาคารสำนักงานด่านพรมแดนช่องเม็ก (ซ่อมแซมหลังคาและกักสาด/ห้องประชุม/ห้องรับรอง) ๖.๒ พัฒนาสิ่งอำนวยความสะดวกบริเวณด่านพรมแดนช่องเม็ก จำนวน ๔ รายการ (ช่องทางจราจร/ลานตรวจปล่อยสินค้า/อุโมงค์ทางเดินระหว่างประเทศ/ปรับปรุงภูมิทัศน์)
งบประมาณ	๓๐,๐๐๐,๐๐๐ บาท
ผู้รับผิดชอบ	ด่านศุลกากรช่องเม็ก
หน่วยงานที่เกี่ยวข้อง	โยธาธิการและผังเมืองจังหวัด
๙. หน่วยงานดำเนินการ	ด่านศุลกากรเขมราฐ / ด่านศุลกากรช่องเม็ก / สำนักงานขนส่งจังหวัดอุบลราชธานี สำนักงานโยธาธิการและผังเมืองจังหวัดอุบลราชธานี
๑๐. ระยะเวลาในการดำเนินโครงการ	ปีงบประมาณ ๒๕๖๖ - ๒๕๗๐
๑๑. งบประมาณ	งบประมาณรวม ๒๔๑,๐๐๐,๐๐๐ บาท
๑๒. ผลผลิต (Output)	๑. เกิดการเชื่อมต่อเส้นทางรถไฟจากสถานีหลักในจังหวัด ไปยังด่านการค้าชายแดนในพื้นที่ ๒. มีสถานที่พักและเปลี่ยนถ่ายสินค้าเพื่ออำนวยความสะดวกและการตรวจสอบความถูกต้องของสินค้าได้อย่างถูกต้องและมีประสิทธิภาพ ๓. ด่านศุลกากรได้รับการพัฒนาเพื่อให้มีมาตรฐานรองรับการค้าการลงทุน
๑๓. ผลลัพธ์จากการดำเนินโครงการ (Outcome)	มูลค่าการค้าชายแดนเพิ่มขึ้น

แนวทางการพัฒนา/แผนงานที่ ๒ ส่งเสริมผู้ประกอบการขนาดกลางและขนาดย่อม (SMEs) และแรงงาน เพื่อเพิ่มขีดความสามารถในการแข่งขัน

หัวข้อ	รายละเอียด
๑. ชื่อโครงการสำคัญ	ส่งเสริมผู้ประกอบการขนาดกลางและขนาดย่อม (SMEs) และแรงงาน เพื่อเพิ่มขีดความสามารถในการแข่งขัน
๒. ชื่อแผนงาน	ส่งเสริมผู้ประกอบการขนาดกลางและขนาดย่อม (SMEs) และแรงงาน เพื่อเพิ่มขีดความสามารถในการแข่งขัน
๓. แนวทางการพัฒนา	ส่งเสริมผู้ประกอบการขนาดกลางและขนาดย่อม (SMEs) และแรงงาน เพื่อเพิ่มขีดความสามารถในการแข่งขัน
๔. หลักการและเหตุผล	<p>ยุทธศาสตร์ชาติ ๒๐ ปี (พ.ศ. ๒๕๖๑ - ๒๕๘๐) ด้านการสร้างขีดความสามารถในการแข่งขัน กำหนดแนวทางการพัฒนาที่ให้ความสำคัญกับการพัฒนาเศรษฐกิจบนพื้นฐานผู้ประกอบการยุคใหม่ที่มีทักษะและจิตวิญญาณของการเป็นผู้ประกอบการที่มีความสามารถในการแข่งขันและมีอัตลักษณ์ที่ชัดเจน แผนพัฒนาเศรษฐกิจฯ ฉบับที่ ๑๒ ยุทธศาสตร์ที่ ๓ การสร้างความเข้มแข็งทางเศรษฐกิจและแข่งขันได้อย่างยั่งยืน มุ่งเน้นพัฒนาขีดความสามารถในการแข่งขันของภาคการผลิตและบริการ</p> <p>สถานการณ์ปัจจุบันรูปแบบการค้าและเศรษฐกิจโลกเปลี่ยนแปลงไป เช่น การเปิดเสรีทางการค้า การเข้าสู่สังคมผู้สูงอายุ การเติบโตของเมือง การเปลี่ยนแปลงสภาพภูมิอากาศ การแพร่ระบาดของโรคติดเชื้อ สิ่งต่าง ๆ เหล่านี้ล้วนส่งผลกระทบต่อพฤติกรรมของผู้บริโภค รูปแบบการค้า การทำธุรกิจ ในทุกภาคส่วน ภาคธุรกิจการค้าจำเป็นต้องปรับตัวตามการเปลี่ยนแปลง โดยเฉพาะอย่างยิ่งการแพร่ระบาดของโรคติดเชื้อไวรัส ๒๐๑๙ ที่เผชิญอยู่ในปัจจุบันถือเป็นตัวเร่งสำคัญให้เกิดการเปลี่ยนแปลงทางเศรษฐกิจการค้าเร็วกว่าเดิม ก่อให้เกิดวิถีชีวิตใหม่ (New normal) การพัฒนาศักยภาพให้กับผู้ประกอบการจึงมีความสำคัญ เพื่อให้ผู้ประกอบการมีขีดความสามารถในการแข่งขัน อันจะช่วยกระตุ้นการค้าการลงทุนและเศรษฐกิจของจังหวัดฯ ต่อไป</p>
๕. วัตถุประสงค์ของโครงการ	๑. เพื่อพัฒนาศักยภาพผู้ประกอบการให้มีขีดความสามารถในการแข่งขัน
๖. ตัวชี้วัดและค่าเป้าหมาย	๑. ผู้ประกอบการที่ได้รับพัฒนาศักยภาพ จำนวนไม่น้อยกว่า ๒๕๐ ราย ๒. แรงงานที่ผ่านการพัฒนาทักษะฝีมือ จำนวนไม่น้อยกว่า ๘๐๐ ราย ๓. ผู้ประกอบการได้รับการพัฒนาด้านการตลาดสมัยใหม่ จำนวนไม่น้อยกว่า ๒๐๐ ราย
๗. พื้นที่เป้าหมาย	จังหวัดอุบลราชธานี
๘. กิจกรรมหลัก	
กิจกรรมหลักที่ ๑	การพัฒนาเศรษฐกิจฐานราก
งบประมาณ	๑๒,๕๐๐,๐๐๐ บาท
ผู้รับผิดชอบ	สำนักงานพัฒนาชุมชนจังหวัดอุบลราชธานี
หน่วยงานที่เกี่ยวข้อง	สำนักงานพาณิชย์จังหวัด / สำนักงานเกษตรจังหวัด / สำนักงานอุตสาหกรรมจังหวัด
กิจกรรมหลักที่ ๒	พัฒนาบุคลากรด้านการค้าการลงทุน
๒.๑	พัฒนาทักษะอาชีพแรงงานเพื่อสร้างงาน สร้างอาชีพ สร้างรายได้ที่มั่นคง และเพิ่มขีดความสามารถในการแข่งขัน
๒.๒	ยกระดับฝีมือแรงงานด้านการค้าการลงทุน
งบประมาณ	๑๐,๐๐๐,๐๐๐ บาท
ผู้รับผิดชอบ	สำนักงานแรงงานจังหวัดอุบลราชธานี / สถาบันพัฒนาฝีมือแรงงาน ๗ อุบลราชธานี
หน่วยงานที่เกี่ยวข้อง	หอการค้าจังหวัด / สภาอุตสาหกรรมจังหวัด
กิจกรรมหลักที่ ๓	พัฒนาศักยภาพผู้ประกอบการด้านการตลาดสมัยใหม่

หัวข้อ	รายละเอียด
งบประมาณ	๑,๕๐๐,๐๐๐
ผู้รับผิดชอบ	สำนักงานพาณิชย์จังหวัดอุบลราชธานี
หน่วยงานที่เกี่ยวข้อง	หอการค้าจังหวัด / สภาอุตสาหกรรมจังหวัด
กิจกรรมหลักที่ ๓	พัฒนาทักษะอาชีพแรงงานเพื่อสร้างงาน สร้างอาชีพ สร้างรายได้ที่มั่นคง และเพิ่มขีดความสามารถในการแข่งขัน
งบประมาณ	๑,๐๐๐,๐๐๐
ผู้รับผิดชอบ	สำนักงานแรงงานจังหวัดอุบลราชธานี
กิจกรรมหลักที่ ๓	โครงการยกระดับฝีมือแรงงานด้านการค้าการลงทุน
งบประมาณ	๑,๐๐๐,๐๐๐
ผู้รับผิดชอบ	สถาบันพัฒนาฝีมือแรงงาน ๗ อุบลราชธานี
๙. หน่วยงานดำเนินการ	สำนักงานพัฒนาชุมชนจังหวัดอุบลราชธานี สำนักงานพาณิชย์จังหวัดอุบลราชธานี สำนักงานแรงงานจังหวัดอุบลราชธานี สถาบันพัฒนาฝีมือแรงงาน ๗ อุบลราชธานี
๑๐. ระยะเวลาในการดำเนินโครงการ	ปีงบประมาณ ๒๕๖๖ - ๒๕๗๐
๑๑. งบประมาณ	งบประมาณรวม ๒๔,๐๐๐,๐๐๐ บาท
๑๒. ผลผลิต (Output)	๑. ผู้ประกอบการที่ได้รับพัฒนาศักยภาพ จำนวนไม่น้อยกว่า ๒๕๐ ราย ๒. แรงงานที่ผ่านการพัฒนาทักษะฝีมือ จำนวนไม่น้อยกว่า ๘๐๐ ราย ๓. ผู้ประกอบการได้รับการพัฒนาด้านการตลาดสมัยใหม่ จำนวนไม่น้อยกว่า ๒๐๐ ราย
๑๓. ผลลัพธ์จากการดำเนินโครงการ (Outcome)	ร้อยละของผู้ประกอบการเพิ่มขึ้น และร้อยละของการกระจายสินค้าเพื่อเป็นศูนย์กลางทางการค้า การลงทุนเพิ่มขึ้น ร้อยละ ๒ ต่อปี

แนวทางการพัฒนา/แผนงานที่ ๒ ส่งเสริมผู้ประกอบการขนาดกลางและขนาดย่อม (SMEs) และแรงงาน เพื่อเพิ่มขีดความสามารถในการแข่งขัน

หัวข้อ	รายละเอียด
๑. ชื่อโครงการสำคัญ	โครงการพัฒนาสินค้า และผู้ประกอบการเพื่อการค้าการลงทุนสู่สากล
๒. ชื่อแผนงาน	ส่งเสริมผู้ประกอบการขนาดกลางและขนาดย่อม (SMEs) และแรงงาน เพื่อเพิ่มขีดความสามารถในการแข่งขัน
๓. แนวทางการพัฒนา	ส่งเสริมผู้ประกอบการขนาดกลางและขนาดย่อม (SMEs) และแรงงาน เพื่อเพิ่มขีดความสามารถในการแข่งขัน
๔. หลักการและเหตุผล	<p>ยุทธศาสตร์ชาติ ๒๐ ปี (พ.ศ. ๒๕๖๑ - ๒๕๘๐) ด้านการสร้างขีดความสามารถในการแข่งขัน กำหนดแนวทางการพัฒนาที่ให้ความสำคัญกับการพัฒนาเศรษฐกิจบนพื้นฐานผู้ประกอบการยุคใหม่ที่มีทักษะและจิตวิญญาณของการเป็นผู้ประกอบการที่มีความสามารถในการแข่งขันและมีอัตลักษณ์ที่ชัดเจน แผนพัฒนาเศรษฐกิจฯ ฉบับที่ ๑๒ ยุทธศาสตร์ที่ ๓ การสร้างความเข้มแข็งทางเศรษฐกิจและแข่งขันได้อย่างยั่งยืน มุ่งเน้นพัฒนาขีดความสามารถในการแข่งขันของภาคการผลิตและบริการ</p> <p>สถานการณ์ปัจจุบันรูปแบบการค้าและเศรษฐกิจโลกเปลี่ยนแปลงไป เช่น การเปิดเสรีทางการค้า การเข้าสู่สังคมผู้สูงอายุ การเติบโตของเมือง การเปลี่ยนแปลงสภาพภูมิอากาศ การแพร่ระบาดของโรคติดเชื้อ สิ่งต่าง ๆ เหล่านี้ล้วนส่งผลกระทบต่อพฤติกรรมของผู้บริโภค รูปแบบการค้า การทำธุรกิจ ในทุกภาคส่วน ภาคธุรกิจการค้าจำเป็นต้องปรับตัวตามการเปลี่ยนแปลง โดยเฉพาะอย่างยิ่งการแพร่ระบาดของโรคติดเชื้อไวรัส ๒๐๑๙ ที่เผชิญอยู่ในปัจจุบันถือเป็นตัวเร่งสำคัญให้เกิดการเปลี่ยนแปลงทางเศรษฐกิจการค้าเร็วกว่าเดิม ก่อให้เกิดวิถีชีวิตใหม่ (New normal) การพัฒนาศักยภาพให้กับผู้ประกอบการจึงมีความสำคัญ เพื่อให้</p>

หัวข้อ	รายละเอียด
	ผู้ประกอบการมีขีดความสามารถในการแข่งขัน อันจะช่วยกระตุ้นการค้าการลงทุนและเศรษฐกิจของจังหวัดฯ ต่อไป
๕. วัตถุประสงค์ของโครงการ	๑. เพื่อพัฒนาศักยภาพผู้ประกอบการให้มีขีดความสามารถในการแข่งขัน
๖. ตัวชี้วัดและค่าเป้าหมาย	๑. ผู้ประกอบการที่ได้รับพัฒนาศักยภาพ จำนวนไม่น้อยกว่า ๒๕๐ ราย ๒. แร่งงานที่ผ่านการพัฒนาทักษะฝีมือ จำนวนไม่น้อยกว่า ๘๐๐ ราย ๓. ผู้ประกอบการได้รับการพัฒนาด้านการตลาดสมัยใหม่ จำนวนไม่น้อยกว่า ๒๐๐ ราย
๗. พื้นที่เป้าหมาย	จังหวัดอุบลราชธานี
๘. กิจกรรมหลัก	
กิจกรรมหลักที่ ๑	ส่งเสริมผลผลิตจากเครือข่าย "โคก หนอง นา" ฐานผลิตภัณฑ์ชุมชนและท้องถิ่น
งบประมาณ	๒,๓๖๑,๒๐๐
ผู้รับผิดชอบ	สำนักงานพัฒนาชุมชนจังหวัดอุบลราชธานี
หน่วยงานที่เกี่ยวข้อง	หอการค้าจังหวัด / สภาอุตสาหกรรมจังหวัด
กิจกรรมหลักที่ ๒	การส่งเสริมและขยายโอกาสทางการค้าสู่ประเทศเพื่อนบ้าน
งบประมาณ	๓,๐๐๐,๐๐๐ บาท
ผู้รับผิดชอบ	สำนักงานพาณิชย์จังหวัดอุบลราชธานี
กิจกรรมหลักที่ ๓	ยกระดับฝีมือแรงงานด้านการค้าการลงทุน
งบประมาณ	๑,๐๐๐,๐๐๐
ผู้รับผิดชอบ	สถาบันพัฒนาฝีมือแรงงาน ๗ อุบลราชธานี
๙. หน่วยงานดำเนินการ	มหาวิทยาลัยอุบลราชธานี สำนักงานพัฒนาชุมชนจังหวัดอุบลราชธานี สำนักงานพาณิชย์จังหวัดอุบลราชธานี สำนักงานแรงงานจังหวัดอุบลราชธานี สถาบันพัฒนาฝีมือแรงงาน ๗ อุบลราชธานี
๑๐. ระยะเวลาในการดำเนินโครงการ	ปีงบประมาณ ๒๕๖๖ - ๒๕๗๐
๑๑. งบประมาณ	งบประมาณรวม ๒๕,๙๓๒,๐๐๐ บาท
๑๒. ผลผลิต (Output)	๑. ผู้ประกอบการที่ได้รับพัฒนาศักยภาพ จำนวนไม่น้อยกว่า ๒๕๐ ราย ๒. แร่งงานที่ผ่านการพัฒนาทักษะฝีมือ จำนวนไม่น้อยกว่า ๘๐๐ ราย ๓. ผู้ประกอบการได้รับการพัฒนาด้านการตลาดสมัยใหม่ จำนวนไม่น้อยกว่า ๒๐๐ ราย
๑๓. ผลลัพธ์จากการดำเนินโครงการ (Outcome)	ร้อยละของผู้ประกอบการเพิ่มขึ้น และร้อยละของการกระจายสินค้าเพื่อเป็นศูนย์กลางทางการค้า การลงทุนเพิ่มขึ้น ร้อยละ ๒ ต่อปี

แนวทางการพัฒนา/แผนงานที่ ๓ ส่งเสริมให้เกิดการพัฒนาสินค้าและผลิตภัณฑ์ด้วยการใช้เทคโนโลยีและนวัตกรรม

หัวข้อ	รายละเอียด
๑. ชื่อโครงการสำคัญ	พัฒนาสินค้าด้วยเทคโนโลยีและนวัตกรรมเชิงสร้างสรรค์
๒. ชื่อแผนงาน	พัฒนาสินค้าด้วยเทคโนโลยีและนวัตกรรมเชิงสร้างสรรค์
๓. แนวทางการพัฒนา	ส่งเสริมให้เกิดการพัฒนาสินค้าและผลิตภัณฑ์ด้วยการใช้เทคโนโลยีและนวัตกรรม
๔. หลักการและเหตุผล	ยุทธศาสตร์ชาติ ๒๐ ปี (พ.ศ. ๒๕๖๑ - ๒๕๘๐) ด้านการสร้างขีดความสามารถในการแข่งขัน กำหนดแนวทางการพัฒนาที่ให้ความสำคัญกับการพัฒนาเศรษฐกิจบนพื้นฐานผู้ประกอบการยุคใหม่ที่มีทักษะและจิตวิญญาณของการเป็นผู้ประกอบการที่มีขีดความสามารถในการแข่งขันและมีอัตลักษณ์ที่ชัดเจน แผนพัฒนาเศรษฐกิจฯ ฉบับที่

หัวข้อ	รายละเอียด
	<p>๑๒ ยุทธศาสตร์ที่ ๓ การสร้างความเข้มแข็งทางเศรษฐกิจและแข่งขันได้อย่างยั่งยืน มุ่งเน้นพัฒนาขีดความสามารถในการแข่งขันของภาคการผลิตและบริการ</p> <p>สถานการณ์ปัจจุบันรูปแบบการค้าและเศรษฐกิจโลกเปลี่ยนแปลงไป เช่น การเปิดเสรีทางการค้า การเข้าสู่สังคมผู้สูงอายุ การเติบโตของเมือง การเปลี่ยนแปลงสภาพภูมิอากาศ การแพร่ระบาดของโรคติดเชื้อ สิ่งต่าง ๆ เหล่านี้ล้วนส่งผลกระทบต่อพฤติกรรมของผู้บริโภค รูปแบบการค้า การทำธุรกิจ ในทุกภาคส่วน ภาคธุรกิจการค้า จำเป็นต้องปรับตัวตามการเปลี่ยนแปลง โดยเฉพาะอย่างยิ่งการแพร่ระบาดของโรคติดเชื้อไวรัส ๒๐๑๙ ที่เผชิญอยู่ในปัจจุบันถือเป็นตัวเร่งสำคัญให้เกิดการเปลี่ยนแปลงทางเศรษฐกิจการค้าเร็วกว่าเดิม ก่อให้เกิดวิถีชีวิตใหม่ (New normal) การพัฒนาสินค้าและบริการมีความสำคัญเพื่อตอบสนองโจทย์ความต้องการของผู้บริโภคที่เปลี่ยนแปลงไป และสามารถเข้าถึงตลาดได้ในทุกระดับในประเทศและตลาดส่งออก และรูปแบบออนไลน์ และออนไลน์ อันจะช่วยเพิ่มโอกาสทางการตลาด สร้างรายได้ให้กับผู้ประกอบการ และขับเคลื่อนการค้าการลงทุนของจังหวัดให้เติบโตต่อไป</p>
๕. วัตถุประสงค์ของโครงการ	<p>๑. เพื่อเพิ่มมูลค่าให้กับสินค้าผลิตภัณฑ์</p> <p>๒. เพื่อสร้างโอกาสทางการตลาดให้กับสินค้าผลิตภัณฑ์</p>
๖. ตัวชี้วัดและค่าเป้าหมาย	รายได้จากการจำหน่ายผลิตภัณฑ์ชุมชนเพิ่มขึ้น ร้อยละ ๔ ต่อปี
๗. พื้นที่เป้าหมาย	จังหวัดอุบลราชธานี
๘. กิจกรรมหลัก	
กิจกรรมหลักที่ ๑	พัฒนาทักษะองค์ความรู้การพัฒนาคุณภาพมาตรฐานสินค้า
งบประมาณ	๗,๕๐๐,๐๐๐ บาท
ผู้รับผิดชอบ	สำนักงานอุตสาหกรรมจังหวัดอุบลราชธานี
หน่วยงานที่เกี่ยวข้อง	ศูนย์ส่งเสริมอุตสาหกรรมภาคที่ ๗
กิจกรรมหลักที่ ๒	พัฒนาผลิตภัณฑ์เพื่อเพิ่มมูลค่า
	<p>๓.๑ กิจกรรมพัฒนาระดับผ้าทอมือ</p> <p>๓.๒ กิจกรรมพัฒนาระดับผลิตภัณฑ์แสงแรกจังหวัดอุบลราชธานี</p> <p>๓.๓ กิจกรรมพัฒนาระดับสินค้าของจังหวัดเป็นสินค้าสิ่งบ่งชี้ทางภูมิศาสตร์ (GI)</p>
งบประมาณ	๕๕,๐๐๐,๐๐๐ บาท
ผู้รับผิดชอบ	สำนักงานอุตสาหกรรมจังหวัดอุบลราชธานี / สำนักงานพาณิชย์จังหวัดอุบลราชธานี
หน่วยงานที่เกี่ยวข้อง	ศูนย์ส่งเสริมอุตสาหกรรมภาคที่ ๗ / สำนักงานเกษตรจังหวัด / สำนักงานพัฒนาชุมชนจังหวัด
๙. หน่วยงานดำเนินการ	สำนักงานอุตสาหกรรมจังหวัดอุบลราชธานี สำนักงานพาณิชย์จังหวัดอุบลราชธานี
๑๐. ระยะเวลาในการดำเนินโครงการ	๒๕๖๖ - ๒๕๗๐
๑๑. งบประมาณ	งบประมาณรวม ๖๒,๕๐๐,๐๐๐ บาท
๑๒. ผลผลิต (Output)	<p>๑. ผู้ประกอบการได้รับการพัฒนาทักษะด้านการพัฒนาคุณภาพมาตรฐานสินค้า จำนวน ๑๐๐ ราย</p> <p>๒. สินค้าได้รับการพัฒนาให้มีคุณภาพมาตรฐาน จำนวนไม่น้อยกว่า ๑๐๐ ผลิตภัณฑ์</p> <p>๓. สินค้าได้รับการพัฒนาเพิ่มมูลค่า จำนวนไม่น้อยกว่า ๒๐ ผลิตภัณฑ์</p> <p>๔. สินค้าของจังหวัดได้รับการรับรองเป็นผลิตภัณฑ์แสงแรก จำนวน ๖ รายการ</p> <p>๕. สินค้าของจังหวัดได้รับการขึ้นทะเบียนสิ่งบ่งชี้ทางภูมิศาสตร์ (GI) จำนวน ๕ ผลิตภัณฑ์ (ปีละ ๑ ผลิตภัณฑ์)</p>
๑๓. ผลลัพธ์จากการดำเนินโครงการ (Outcome)	<p>๑. ผู้ประกอบการมีช่องทางการตลาดเพิ่มขึ้น</p> <p>๒. มีรายได้เพิ่มขึ้น</p>

แนวทางการพัฒนา/แผนงานที่ ๔ สร้างโอกาสการเข้าถึงตลาดและขยายช่องทางการตลาดทั้งในและต่างประเทศ

หัวข้อ	รายละเอียด
๑. ชื่อโครงการสำคัญ	สร้างโอกาสการเข้าถึงตลาดและขยายช่องทางการตลาดทั้งในและต่างประเทศ
๒. ชื่อแผนงาน	สร้างโอกาสการเข้าถึงตลาดและขยายช่องทางการตลาดทั้งในและต่างประเทศ
๓. แนวทางการพัฒนา	สร้างโอกาสการเข้าถึงตลาดและขยายช่องทางการตลาดทั้งในและต่างประเทศ
๔. หลักการและเหตุผล	<p>ยุทธศาสตร์ชาติ ๒๐ ปี (พ.ศ. ๒๕๖๑ - ๒๕๘๐) ด้านการสร้างขีดความสามารถในการแข่งขัน กำหนดแนวทางการพัฒนาที่ให้ความสำคัญกับการพัฒนาเศรษฐกิจบนพื้นฐานผู้ประกอบการยุคใหม่ที่มีทักษะและจิตวิญญาณของการเป็นผู้ประกอบการที่มีความสามารถในการแข่งขันและมีอัตลักษณ์ที่ชัดเจน แผนพัฒนาเศรษฐกิจฯ ฉบับที่ ๑๒ ยุทธศาสตร์ที่ ๓ การสร้างความเข้มแข็งทางเศรษฐกิจและแข่งขันได้อย่างยั่งยืน มุ่งเน้นพัฒนาขีดความสามารถในการแข่งขันของภาคการผลิตและบริการ</p> <p>สถานการณ์ปัจจุบันรูปแบบการค้าและเศรษฐกิจโลกเปลี่ยนแปลงไป เช่น การเปิดเสรีทางการค้า การเข้าสู่สังคมผู้สูงอายุ การเติบโตของเมือง การเปลี่ยนแปลงสภาพภูมิอากาศ การแพร่ระบาดของโรคติดเชื้อ สิ่งต่าง ๆ เหล่านี้ล้วนส่งผลกระทบต่อพฤติกรรมของผู้บริโภค รูปแบบการค้า การทำธุรกิจ ในทุกภาคส่วน ภาคธุรกิจการค้าจำเป็นต้องปรับตัวตามการเปลี่ยนแปลง โดยเฉพาะอย่างยิ่งการแพร่ระบาดของโรคติดเชื้อไวรัส ๒๐๑๙ ที่เผชิญอยู่ในปัจจุบันถือเป็นตัวเร่งสำคัญให้เกิดการเปลี่ยนแปลงทางเศรษฐกิจการค้าเร็วกว่าเดิม ก่อให้เกิดวิถีชีวิตใหม่ (New normal) การส่งเสริมด้านการตลาดสินค้าและบริการมีความสำคัญ โดยการส่งเสริมสนับสนุนเพื่อเพิ่มศักยภาพให้กับผู้ประกอบการของกลุ่มจังหวัดฯ ให้สามารถปรับตัวได้ในสถานการณ์ที่เปลี่ยนแปลงไป เพิ่มขีดความสามารถด้านการตลาดเพื่อให้สามารถแข่งขันได้ทั้งในภูมิภาค ประเทศ และเวทีโลก โดยใช้แนวทางการตลาดนำการผลิต เพิ่มช่องทางการตลาดในรูปแบบใหม่ ๆ ในทุกระดับตั้งแต่ตลาดในประเทศ ตลาดต่างประเทศ และตลาดค้าชายแดน ผ่านเครื่องมือทางการตลาดต่าง ๆ ทั้งงานแสดงและจัดจำหน่ายสินค้า การเจรจาธุรกิจ และรูปแบบการค้าออนไลน์ การสร้างเครือข่ายความร่วมมือระหว่างกลุ่มจังหวัดฯ กับประเทศเพื่อนบ้านเพื่อกระชับความสัมพันธ์และสร้างโอกาสทางการค้าการลงทุนร่วมกัน ตลอดจนสร้างสื่อประชาสัมพันธ์สมัยใหม่เพื่อประชาสัมพันธ์สร้างการรับรู้ อันจะช่วยสร้างโอกาสทางการตลาดให้กับสินค้าและบริการ กระตุ้นการค้าการลงทุนและเศรษฐกิจของจังหวัดฯ ต่อไป</p>
๕. วัตถุประสงค์ของโครงการ	<p>๑. เพื่อส่งเสริมช่องทางการตลาดให้กับสินค้าบริการของจังหวัดในทุกระดับ</p> <p>๒. เพื่อสร้างโอกาสทางการค้าการลงทุนให้กับภาคธุรกิจและสินค้าบริการของจังหวัดเชื่อมโยงกับประเทศเพื่อนบ้าน</p>
๖. ตัวชี้วัดและค่าเป้าหมาย	มูลค่าทางการค้าที่ได้จากการดำเนินโครงการ ไม่น้อยกว่า ๒๐๐ ล้านบาท
๗. พื้นที่เป้าหมาย	พื้นที่ในจังหวัดอุบลราชธานี และจังหวัดอื่นที่มีศักยภาพ
๘. กิจกรรมหลัก	
กิจกรรมหลักที่ ๑	ส่งเสริมช่องทางการตลาดสินค้าทุกระดับสู่สากล
งบประมาณ	๕๐,๐๐๐,๐๐๐ บาท
ผู้รับผิดชอบ	สำนักงานพาณิชย์จังหวัดอุบลราชธานี
หน่วยงานที่เกี่ยวข้อง	หอการค้าจังหวัด / สภาอุตสาหกรรมจังหวัด / เครือข่ายธุรกิจบิสคลับจังหวัด
กิจกรรมหลักที่ ๒	ประชาสัมพันธ์สินค้าผลิตภัณฑ์เด่นของจังหวัดเพื่อสร้างโอกาสทางการตลาด
งบประมาณ	๑๐,๐๐๐,๐๐๐ บาท
ผู้รับผิดชอบ	สำนักงานพาณิชย์จังหวัดอุบลราชธานี

หัวข้อ	รายละเอียด
หน่วยงานที่เกี่ยวข้อง	ประชาสัมพันธ์จังหวัด / หอการค้าจังหวัด / สภาอุตสาหกรรมจังหวัด เครือข่ายธุรกิจอิสลัมจังหวัด
กิจกรรมหลักที่ ๓	ส่งเสริมตลาดผลิตภัณฑ์แสงแรกจังหวัดอุบลราชธานี
งบประมาณ	๕,๐๐๐,๐๐๐ บาท
ผู้รับผิดชอบ	สำนักงานพาณิชย์จังหวัดอุบลราชธานี
หน่วยงานที่เกี่ยวข้อง	หอการค้าจังหวัดอุบลราชธานี / สภาอุตสาหกรรมจังหวัดอุบลราชธานี เครือข่ายธุรกิจอิสลัมจังหวัดอุบลราชธานี
กิจกรรมหลักที่ ๔	ส่งเสริมตลาดการค้าชายแดนเพื่อฟื้นฟูเศรษฐกิจ ๔.๑ จัดงานตลาดนัดชายแดน ณ ด้านการค้าชายแดนเพื่อกระตุ้นเศรษฐกิจในพื้นที่
งบประมาณ	๒๐,๐๐๐,๐๐๐ บาท
ผู้รับผิดชอบ	สำนักงานพาณิชย์จังหวัดอุบลราชธานี
หน่วยงานที่เกี่ยวข้อง	หอการค้าจังหวัด / สภาอุตสาหกรรมจังหวัด / เครือข่ายธุรกิจอิสลัมจังหวัด อำเภอที่มีพื้นที่ติดชายแดน
กิจกรรมหลักที่ ๕	เสริมสร้างและพัฒนาเครือข่ายความร่วมมือด้านการค้าการลงทุนระหว่างภาครัฐ และเอกชนกับประเทศเพื่อนบ้าน ๕.๑ จัดกิจกรรมเยี่ยมเยือนเพื่อกระชับความสัมพันธ์และสร้างโอกาสทางการค้า ลงทุนกับประเทศเพื่อนบ้าน ณ จังหวัดอุบลราชธานี
งบประมาณ	๑๐,๐๐๐,๐๐๐ บาท
ผู้รับผิดชอบ	สำนักงานพาณิชย์จังหวัดอุบลราชธานี
หน่วยงานที่เกี่ยวข้อง	หอการค้าจังหวัดอุบลราชธานี / สภาอุตสาหกรรมจังหวัดอุบลราชธานี เครือข่ายธุรกิจอิสลัมจังหวัดอุบลราชธานี
๙. หน่วยงานดำเนินการ	สำนักงานพาณิชย์จังหวัด / สำนักงานจังหวัด / สำนักงานท่องเที่ยวและกีฬาจังหวัด / ด่านศุลกากร / สำนักงานพัฒนาชุมชนจังหวัด / สำนักงานอุตสาหกรรมจังหวัด
๑๐. ระยะเวลาในการดำเนิน โครงการ	๒๕๖๖ - ๒๕๗๐
๑๑. งบประมาณ	งบประมาณรวม ๙๕,๐๐๐,๐๐๐ บาท
๑๒. ผลผลิต (Output)	มูลค่าทางการค้าที่ได้จากการดำเนินโครงการ ไม่น้อยกว่า ๒๐๐ ล้านบาท
๑๓. ผลลัพธ์จากการดำเนิน โครงการ (Outcome)	๑. ผู้ผลิต/ผู้ประกอบการมีรายได้เพิ่มขึ้น เศรษฐกิจการค้าขยายตัวเพิ่มขึ้น ๒. เกิดความสัมพันธ์อันดีระหว่างจังหวัดฯ กับประเทศเพื่อนบ้าน

แนวทางการพัฒนา/แผนงานที่ ๕ พัฒนาโครงสร้างพื้นฐานและสิ่งอำนวยความสะดวกเพื่อรองรับการ
ขยายตัวด้านการค้าการลงทุน

หัวข้อ	รายละเอียด
๑. ชื่อโครงการสำคัญ	โครงการพัฒนาโครงสร้างพื้นฐานและสิ่งอำนวยความสะดวกเพื่อรองรับการค้า การลงทุน
๒. ชื่อแผนงาน	พัฒนาโครงสร้างพื้นฐานและสิ่งอำนวยความสะดวกเพื่อรองรับการขยายตัวด้าน การค้าการลงทุน
๓. แนวทางการพัฒนา	พัฒนาโครงสร้างพื้นฐานและสิ่งอำนวยความสะดวกเพื่อรองรับการขยายตัวด้าน การค้าการลงทุน
๔. หลักการและเหตุผล	จังหวัดอุบลราชธานี เป็นเมืองศูนย์กลางการค้าการลงทุนที่มีการค้าการลงทุนในพื้นที่ เติบโตขึ้นในทุกๆปี ในเขตภาคตะวันออกเฉียงเหนือตอนล่าง และในการพัฒนาระบบ โครงสร้างพื้นฐานและระบบสาธารณสุขโลกเพื่อเพิ่มประสิทธิภาพระบบโลจิสติกส์ที่มี ความสำคัญต่อการดำเนินการและเพื่ออำนวยความสะดวกในการทำการค้า การลงทุน ทั้งในประเทศและระหว่างประเทศ ให้มีมาตรฐานเทียบเท่าระดับสากล รวมถึงเป็นการ

หัวข้อ	รายละเอียด
	ลดต้นทุนทางการค้าเพื่อเพิ่มขีดความสามารถในการแข่งขันของผู้ประกอบการไทยกับคู่แข่งประเทศอื่นๆ
๕. วัตถุประสงค์ของโครงการ	๑. เพื่อพัฒนาและปรับปรุงเส้นทางให้ได้มาตรฐาน ประชาชนได้รับความสะดวกและปลอดภัยในการเดินทาง ๒. เพื่อสนับสนุนอำนวยความสะดวกด้านค้าการลงทุนในพื้นที่จังหวัดอุบลราชธานี
๖. ตัวชี้วัดและค่าเป้าหมาย	เส้นทางคมนาคมและสิ่งอำนวยความสะดวกที่ได้รับการพัฒนาและปรับปรุงให้ได้มาตรฐาน จำนวน ๖ เส้นทาง
๗. พื้นที่เป้าหมาย	จังหวัดอุบลราชธานี
๘. กิจกรรมหลัก	
กิจกรรมหลัก	พัฒนาโครงสร้างพื้นฐานและสิ่งอำนวยความสะดวกเพื่อรองรับการค้าการลงทุน ๑. ซ่อมสร้างผิวทางแอสฟัลติกคอนกรีต สายอบ.๔๐๐๔ แยกทางหลวงหมายเลข ๒๒๔๘ – บ้านคำบอน อำเภอนาจะหลวย จังหวัดอุบลราชธานี ๒. ซ่อมสร้างผิวทางแอสฟัลติกคอนกรีต สายอบ.๕๐๗๑ แยกทางหลวงชนบท อบ. ๔๐๓๑ – บ้านนาเยีย อำเภอดงขุ้ม,นาเยีย จังหวัดอุบลราชธานี ๓. ก่อสร้างถนนคอนกรีตเสริมเหล็ก สายแยกทางหลวงหมายเลข ๒๑๗ – บ้านแพ อำเภอสว่างวีระวงศ์ จังหวัดอุบลราชธานี ๔. ซ่อมสร้างผิวทางแอสฟัลติกคอนกรีต สายแยกทางหลวงหมายเลข ๒๓๑ – ห้วยวังนอง อำเภอมือทอง จังหวัดอุบลราชธานี ๕. ซ่อมสร้างผิวทางแอสฟัลติกคอนกรีต สายแยกทางหลวงหมายเลข ๒๑๗ – บ้านสว่าง อำเภอสว่างวีระวงศ์ จังหวัดอุบลราชธานี ๖. ปรับปรุงและพัฒนาโครงสร้างพื้นฐานด้านพรหมแดนช่องเม็ก เพิ่มศักยภาพการให้บริการ เชื่อมโยงการค้าการลงทุน
งบประมาณ	๑๐๙,๙๓๒,๐๐๐ บาท
ผู้รับผิดชอบ	แขวงทางหลวงชนบทอุบลราชธานี / แขวงทางหลวงอุบลราชธานีที่ ๑ / แขวงทางหลวงอุบลราชธานีที่ ๒/ด่านศุลกากรช่องเม็ก
หน่วยงานที่เกี่ยวข้อง	-
๙. หน่วยงานดำเนินการ	แขวงทางหลวงชนบทอุบลราชธานี / แขวงทางหลวงอุบลราชธานีที่ ๑ / แขวงทางหลวงอุบลราชธานีที่ ๒
๑๐. ระยะเวลาในการดำเนินโครงการ	ปีงบประมาณ ๒๕๖๖ - ๒๕๗๐
๑๑. งบประมาณ	งบประมาณรวม ๑๐๙,๙๓๒,๐๐๐ บาท
๑๒. ผลผลิต (Output)	มีเส้นทางคมนาคมที่ได้รับการพัฒนาและปรับปรุงให้ได้มาตรฐาน จำนวน ๖ เส้นทาง
๑๓. ผลลัพธ์จากการดำเนินโครงการ (Outcome)	๑. ประชาชนทั่วไปได้รับความสะดวกในการเดินทาง ๒. ช่วยส่งเสริมการค้าการลงทุน เสริมสร้างรายได้และมูลค่าการค้าให้กับจังหวัด ๓. สิ่งอำนวยความสะดวกในการค้าการลงทุน

แบบสรุปโครงการแบบย่อ
(Project Brief)

ประเด็นการพัฒนาที่ ๕
การส่งเสริมเมืองท่องเที่ยวแห่งความสุข
หลายมิติสู่สากล

การจัดทำแบบสรุปโครงการแบบย่อ (Project Brief) ของทุกโครงการภายใต้งบประมาณของ
จังหวัดอุบลราชธานี แบบสรุปโครงการแบบย่อ (Project Brief)
ประเด็นการพัฒนาที่ ๕ การส่งเสริมเมืองท่องเที่ยวแห่งความสุขหลายมิติสู่สากล
แนวทางการพัฒนา/แผนงานที่ ๑ การพัฒนาโครงสร้างพื้นฐานระบบการให้บริการโลจิสติกส์และ
สิ่งอำนวยความสะดวก เพื่อรองรับการท่องเที่ยวสู่สากล

หัวข้อ	รายละเอียด
๑. ชื่อโครงการ	โครงการพัฒนาโครงสร้างพื้นฐาน และสิ่งอำนวยความสะดวก เพื่อสนับสนุนการท่องเที่ยวมีคุณภาพและมาตรฐาน
๒. ชื่อแผนงาน	การพัฒนาโครงสร้างพื้นฐานระบบการให้บริการโลจิสติกส์และสิ่งอำนวยความสะดวก เพื่อรองรับการท่องเที่ยวสู่สากล
๓. แนวทางการพัฒนา	การพัฒนาโครงสร้างพื้นฐานระบบการให้บริการโลจิสติกส์และสิ่งอำนวยความสะดวก เพื่อรองรับการท่องเที่ยวสู่สากล
๔. ความสำคัญของโครงการ หลักการและเหตุผล	จังหวัดอุบลราชธานี มีแหล่งท่องเที่ยวที่โดดเด่นและหลากหลาย เนื่องจากลักษณะภูมิประเทศแบบที่ราบสูง และภูมิประเทศแบบภูเขาสลับซับซ้อนในชายแดนตอนใต้ จึงทำให้เกิดแหล่งท่องเที่ยวทางธรรมชาติต่าง ๆ อาทิ อุทยานแห่งชาติผาแต้ม อุทยานแห่งชาติภูจองนายอย อุทยานแห่งชาติแก่งตะนะวนอุทยานน้ำตกผาหลวง สามพันโบก น้ำตกห้วยหลวง น้ำตกสร้อยสวรรค์ ฯลฯ ซึ่งสามารถเชื่อมโยงเส้นทางการท่องเที่ยวถึงกันได้ ทั้งนี้ จึงจำเป็นต้องมีการพัฒนาโครงสร้างพื้นฐานด้านการคมนาคม เพื่อเพิ่มขีดความสามารถในการเข้าถึงแหล่งท่องเที่ยว และขีดความสามารถในการรองรับนักท่องเที่ยว ยกระดับและเชื่อมโยงสู่นานาชาติ ซึ่งมีความเกี่ยวเนื่องกับการพัฒนาระบบเศรษฐกิจของจังหวัดอุบลราชธานี โดยยังคงขาดการส่งเสริมและผลักดัน อันจะเป็นหนทางนำไปสู่การพัฒนาแหล่งท่องเที่ยวในอนาคต
๕. วัตถุประสงค์ของโครงการ	๑. เพื่อพัฒนาการศักยภาพในการเข้าถึงแหล่งท่องเที่ยว ๒. เพื่อเพิ่มขีดความสามารถในการรองรับนักท่องเที่ยวในอนาคต ๓. การส่งเสริมความสามารถในการยกระดับการพัฒนาเส้นทางการท่องเที่ยวสู่สากล
๖. ตัวชี้วัดและค่าเป้าหมาย	ร้อยละที่เพิ่มขึ้นของรายได้ทางการท่องเที่ยว ร้อยละ ๒ ต่อปีเทียบกับปีที่ผ่านมา
๗. พื้นที่เป้าหมาย	จังหวัดอุบลราชธานี
๘. กิจกรรมหลัก	
กิจกรรมหลักที่ ๑	งานไฟฟ้าแสงสว่าง ทางหลวงหมายเลข ๒๒๒๒ ตอนควบคุม ๐๑๐๐ ตอน โขงเจียม-สะพือ ระหว่าง กม.๑๑+๘๐๐-กม.๑๔+๓๐๐ และ กม.๑๕+๙๔๕ (เป็นช่วงๆ)
งบประมาณ (บาท)	๕,๐๐๐,๐๐๐
ผู้รับผิดชอบ	แขวงทางหลวงอุบลราชธานีที่ ๒
หน่วยงานที่เกี่ยวข้อง	-

หัวข้อ	รายละเอียด
กิจกรรมหลักที่ ๒	งานไฟฟ้าแสงสว่าง ทางหลวงหมายเลข ๒๑๗ ตอนควบคุม ๐๑๐๑ ตอนวารินชำราบ-สว่างวีระวงศ์ ระหว่าง กม.๑๓+๐๐๐-กม.๑๕+๕๐๐ - กม.๑๗+๐๐๐ (เป็นช่วงๆ)
งบประมาณ (บาท)	๕,๐๐๐,๐๐๐
ผู้รับผิดชอบ	แขวงทางหลวงอุบลราชธานีที่ ๒
หน่วยงานที่เกี่ยวข้อง	-
กิจกรรมหลักที่ ๓	งานไฟฟ้าแสงสว่าง ทางหลวงหมายเลข ๒๑๗ ตอนควบคุม ๐๑๐๓ ตอน พิบูลมังสาหาร - ช่องเม็ก ระหว่าง กม.๗๓+๐๐๐ - กม.๗๔+๐๐๐ และ กม.๗๕+๓๕๐ - กม.๗๖+๑๐๐ (เป็นช่วงๆ)
งบประมาณ (บาท)	๓,๒๐๐,๐๐๐
ผู้รับผิดชอบ	แขวงทางหลวงอุบลราชธานีที่ ๒
หน่วยงานที่เกี่ยวข้อง	-
กิจกรรมหลักที่ ๔	งานไฟฟ้าแสงสว่าง ทางหลวงหมายเลข ๒๑๘๒ ตอนควบคุม ๐๑๐๑ ตอนเดชอุดม - โนนเรียง ระหว่าง กม.๑+๙๐๕ - กม.๓+๑๑๐ และ กม.๒๐+๑๕๐ - กม.๒๑+๓๕๐ (เป็นช่วงๆ)
งบประมาณ (บาท)	๓,๙๖๐,๐๐๐
ผู้รับผิดชอบ	แขวงทางหลวงอุบลราชธานีที่ ๒
หน่วยงานที่เกี่ยวข้อง	-
กิจกรรมหลักที่ ๕	งานไฟฟ้าแสงสว่าง ทางหลวงหมายเลข ๒๔ ตอนควบคุม ๐๗๐๑ ตอนนากระแซง-เดชอุดม ระหว่าง กม.๓๘๑+๒๕๐-กม.๓๘๒+๕๒๕และ กม.๓๘๓+๔๒๕-กม.๓๘๖+๕๕๐ (เป็นช่วงๆ)
งบประมาณ (บาท)	๖,๖๐๐,๐๐๐
ผู้รับผิดชอบ	แขวงทางหลวงอุบลราชธานีที่ ๒
หน่วยงานที่เกี่ยวข้อง	-
กิจกรรมหลักที่ ๖	งานติดตั้งไฟฟ้าแสงสว่างทางหลวงหมายเลข ๒๓๑ ตอน ถนนวงแหวนรอบเมืองอุบลราชธานี ระหว่าง กม.๓๘+๑๗๕ - กม.๓๙+๑๙๕ (เป็นช่วงๆ) ปริมาณงาน ๑ แห่ง
งบประมาณ (บาท)	๑,๘๖๘,๐๐๐
ผู้รับผิดชอบ	แขวงทางหลวงอุบลราชธานีที่ ๑
หน่วยงานที่เกี่ยวข้อง	-
กิจกรรมหลักที่ ๗	งานติดตั้งไฟฟ้าแสงสว่างทางหลวงหมายเลข ๒๓ ตอน บ้านสวน - เขื่องใน ระหว่าง กม.๒๒๖+๘๔๐ - กม.๒๓๒+๐๑๕ (เป็นช่วงๆ) ปริมาณงาน ๑ แห่ง
งบประมาณ (บาท)	๕,๖๙๒,๐๐๐
ผู้รับผิดชอบ	แขวงทางหลวงอุบลราชธานีที่ ๑
หน่วยงานที่เกี่ยวข้อง	-
กิจกรรมหลักที่ ๘	งานติดตั้งราวกันอันตรายทางหลวงหมายเลข ๒๓ ตอน เขื่องใน - อุบลราชธานี ระหว่าง กม.๒๔๘+๘๐๐ - กม.๒๕๗+๕๖๐ (เป็นช่วงๆ) ปริมาณงาน ๑ แห่ง
งบประมาณ (บาท)	๖,๕๐๐,๐๐๐
ผู้รับผิดชอบ	แขวงทางหลวงอุบลราชธานีที่ ๑
หน่วยงานที่เกี่ยวข้อง	-

หัวข้อ	รายละเอียด
กิจกรรมหลักที่ ๙	งานอำนวยความสะดวกความปลอดภัยทางถนนทางหลวงหมายเลข ๒๓ ตอน เชียงใน - อุบลราชธานี ระหว่าง กม.๒๖๕+๕๒๕ - กม.๒๖๙+๕๓๐ (เป็นช่วงๆ) ปริมาณงาน ๑ แห่ง
งบประมาณ (บาท)	๘,๕๐๐,๐๐๐
ผู้รับผิดชอบ	แขวงทางหลวงอุบลราชธานีที่ ๑
หน่วยงานที่เกี่ยวข้อง	-
กิจกรรมหลักที่ ๑๐	ก่อสร้างถนนแอสฟัลท์ติกคอนกรีตสายทางเข้าสนามกีฬาอำเภอตระการพืชผล ตำบลเซเป็ด อำเภอตระการพืชผล จังหวัดอุบลราชธานี ขนาดผิวจราจร AC กว้าง ๕.๐๐ เมตร ระยะทางยาว ๑,๐๐๐ เมตร หน้า ๐.๑๕ เมตร หรือมีพื้นปูผิว AC ไม่น้อยกว่า ๕,๐๐๐.๐๐ ตารางเมตร
งบประมาณ (บาท)	๕,๑๒๔,๐๐๐
ผู้รับผิดชอบ	สำนักงานการท่องเที่ยวและกีฬาจังหวัดอุบลราชธานี
หน่วยงานที่เกี่ยวข้อง	-
กิจกรรมหลักที่ ๑๑	พัฒนาแหล่งท่องเที่ยวอุทยานแห่งชาติแก่งตะนะ จังหวัดอุบลราชธานี กิจกรรมย่อยที่ ๑ พัฒนาบ้านพักนักท่องเที่ยวเพื่อคนทั้งมวลตามหลักอารยสถาปัตย์ในพื้นที่อุทยานแห่งชาติแก่งตะนะ จังหวัดอุบลราชธานี (๑,๐๖๙,๐๐๐ บาท) กิจกรรมย่อยที่ ๒ พัฒนาเส้นทางศึกษาลานผาผึ้ง อุทยานแห่งชาติแก่งตะนะ จังหวัดอุบลราชธานี (๒,๙๗๓,๐๐๐ บาท)
งบประมาณ (บาท)	๔,๐๔๒,๐๐๐
ผู้รับผิดชอบ	อุทยานแห่งชาติแก่งตะนะ
หน่วยงานที่เกี่ยวข้อง	สำนักบริหารพื้นที่อนุรักษ์ที่ ๙ (อุบลราชธานี)
กิจกรรมหลักที่ ๑๒	พัฒนาสิ่งอำนวยความสะดวกเพื่อรองรับการท่องเที่ยวในแหล่งท่องเที่ยวผาแต้ม อุทยานแห่งชาติผาแต้ม จังหวัดอุบลราชธานี กิจกรรมย่อยที่ ๑ ก่อสร้างอาคารเอนกประสงค์ขนาดใหญ่ จำนวน ๑ หลัง (๑,๗๒๑,๐๐๐ บาท) กิจกรรมย่อยที่ ๒ ก่อสร้างศูนย์บริการนักท่องเที่ยวน้ำตกส้อยสวรรค์ จำนวน ๑ หลัง (๑,๓๐๐,๐๐๐ บาท) กิจกรรมย่อยที่ ๓ ปรับปรุงถนนและทางเดินภายในแหล่งท่องเที่ยวผาแต้ม (๗,๐๕๙,๐๐๐ บาท)
งบประมาณ (บาท)	๑๐,๐๘๐,๐๐๐
ผู้รับผิดชอบ	อุทยานแห่งชาติผาแต้ม
หน่วยงานที่เกี่ยวข้อง	สำนักบริหารพื้นที่อนุรักษ์ที่ ๙ (อุบลราชธานี)
กิจกรรมหลักที่ ๑๓	พัฒนาแหล่งท่องเที่ยวพลาญกงเกวียนเพื่อรองรับการท่องเที่ยวเชิงอนุรักษ์ อุทยานแห่งชาติภูจองนายอย จังหวัดอุบลราชธานี กิจกรรมย่อย ก่อสร้างบ้านพักนักท่องเที่ยว ๒ ห้องนอน (อารยสถาปัตย์) เพื่อทดแทนหลังเดิม จำนวน ๒ หลัง
งบประมาณ (บาท)	๕,๙๔๖,๐๐๐
ผู้รับผิดชอบ	อุทยานแห่งชาติภูจองนายอย
หน่วยงานที่เกี่ยวข้อง	สำนักบริหารพื้นที่อนุรักษ์ที่ ๙ (อุบลราชธานี)

หัวข้อ	รายละเอียด
กิจกรรมหลักที่ ๑๔	พัฒนาแหล่งท่องเที่ยวภูหินด่าง เพื่อรองรับการท่องเที่ยวเชิงอนุรักษ์อุทยานแห่งชาติภูจองนายอย จังหวัดอุบลราชธานี กิจกรรมย่อย ก่อสร้างถนนคอนกรีตเสริมเหล็ก บริเวณหน่วยพิทักษ์อุทยานแห่งชาติภูจองนายอย ที่ ภจ.๕ (มดงาม) ถึงภูหินด่าง ระยะทาง ๑๐.๔ กิโลเมตร
งบประมาณ (บาท)	๒๖,๙๕๐,๐๐๐
ผู้รับผิดชอบ	อุทยานแห่งชาติภูจองนายอย
หน่วยงานที่เกี่ยวข้อง	สำนักบริหารพื้นที่อนุรักษ์ที่ ๙ (อุบลราชธานี)
กิจกรรมหลักที่ ๑๕	พัฒนาพื้นที่ริมแม่น้ำมูลเพื่อเป็นแหล่งท่องเที่ยวใหม่ของจังหวัดอุบลราชธานี กิจกรรมย่อย การออกแบบเบื้องต้น และศึกษาความเป็นไปได้ของโครงการ
งบประมาณ (บาท)	๖,๐๐๐,๐๐๐
ผู้รับผิดชอบ	มหาวิทยาลัยอุบลราชธานี
หน่วยงานที่เกี่ยวข้อง	หอการค้าจังหวัดอุบลราชธานี สำนักงานโยธาธิการและผังเมืองจังหวัดอุบลราชธานี สภาอุตสาหกรรมจังหวัดอุบลราชธานี เทศบาลนครอุบลราชธานี สำนักงานจังหวัดอุบลราชธานี
๙. หน่วยงานดำเนินงาน	แขวงทางหลวงอุบลราชธานีที่ ๒ / อุทยานแห่งชาติแก่งตะนะ / อุทยานแห่งชาติผาแต้ม / อุทยานแห่งชาติภูจองนายอย / มหาวิทยาลัยอุบลราชธานี
๑๐. ระยะเวลาในการดำเนินงาน	๑ ปี
๑๑. งบประมาณ (บาท)	๑๐๔,๔๖๒,๐๐๐ บาท
๑๒. ผลผลิต (Output)	๑. การคมนาคมและการเข้าถึงแหล่งท่องเที่ยวมีความสะดวกและมีเส้นทางเดินที่ดีขึ้น ๒. สามารถเพิ่มขีดความสามารถในการรองรับนักท่องเที่ยวที่เพิ่มมากขึ้น ๓. สามารถยกระดับเส้นทางท่องเที่ยว สิ่งอำนวยความสะดวก และสร้างภาพลักษณ์ที่ดีของการท่องเที่ยวสู่สากล
๑๓. ผลที่คาดว่าจะได้รับ (Outcome)	๑. ร้อยละที่เพิ่มขึ้นของรายได้จากการท่องเที่ยว ร้อยละ ๒ ต่อปี ๒. ร้อยละที่เพิ่มขึ้นของจำนวนนักท่องเที่ยวจากการท่องเที่ยว ร้อยละ ๒ ต่อปี

แนวทางการพัฒนา/แผนงานที่ ๒ การพัฒนาคุณภาพแหล่งท่องเที่ยว สินค้าและบริการ รูปแบบการท่องเที่ยวที่หลากหลาย ให้เกิดความสมดุลและยั่งยืน

หัวข้อ	รายละเอียด
๑. ชื่อโครงการ	โครงการพัฒนาศักยภาพรูปแบบการท่องเที่ยวของจังหวัดในมิติที่หลากหลาย สืบสานประเพณีวัฒนธรรมและอัตลักษณ์ให้เกิดความสมดุลและยั่งยืน
๒. ชื่อแผนงาน	การพัฒนาคุณภาพแหล่งท่องเที่ยว สินค้าและบริการ รูปแบบการท่องเที่ยวที่หลากหลาย ให้เกิดความสมดุลและยั่งยืน
๓. แนวทางการพัฒนา	การพัฒนาคุณภาพแหล่งท่องเที่ยว สินค้าและบริการ รูปแบบการท่องเที่ยวที่หลากหลาย ให้เกิดความสมดุลและยั่งยืน
๔. ความสำคัญของโครงการหลักการและเหตุผล	จังหวัดอุบลราชธานี เป็นพื้นที่แหล่งท่องเที่ยวที่น่าสนใจในหลากหลายมิติหลากหลายรูปแบบ ทั้งด้านธรรมชาติ ด้านอาหาร สินค้าและบริการด้านการท่องเที่ยวด้านวัฒนธรรมและวิถีชีวิตความเป็นอยู่ของคนอีสานตอนล่าง รวมทั้งประเพณีที่สำคัญต่างๆ ที่สามารถดึงดูด

หัวข้อ	รายละเอียด
	<p>ท่องเที่ยวทั้งชาวไทยและชาวต่างชาติให้เข้ามาท่องเที่ยวและใช้บริการกับผู้ประกอบการกิจการต่างๆ เพื่อเป็นการพัฒนาสู่ความยั่งยืนในการพัฒนาการท่องเที่ยวในทุกมิติทุกรูปแบบของจังหวัดอุบลราชธานี ให้ได้มีมาตรฐานไว้รองรับการท่องเที่ยวในระยะยาวเพื่อการพัฒนาให้เกิดการเจริญเติบโตในอนาคต จึงต้องมีการปรับความเป็นมาตรฐานระบบอำนวยความสะดวกของแหล่งท่องเที่ยว ที่ยังต้องเติมเต็มเพื่อความพร้อมที่จะเปลี่ยนแปลงในอนาคต อีกทั้งจังหวัดอุบลราชธานียังมีแผนที่จะพัฒนาเมืองไปสู่เมืองท่องเที่ยวหลักในรูปแบบเมือง MICE CITY ,Global GEO PARK ,SPORTS CITY, Creative Tourism City ,Smart City และอีกหลากหลายรูปแบบทำให้การพัฒนาในรูปแบบจึงมีความสำคัญและจำเป็นเพื่อเตรียมยกระดับเมืองสู่เมืองท่องเที่ยวในระดับสากลต่อไป</p>
<p>๕. วัตถุประสงค์ของโครงการ</p>	<ol style="list-style-type: none"> ๑. เพื่อพัฒนาและยกระดับมาตรฐานแหล่งท่องเที่ยว สินค้า และบริการทางการท่องเที่ยวสู่สากล ๒. เพื่อสร้างและพัฒนาแหล่งท่องเที่ยวในรูปแบบการท่องเที่ยวที่หลากหลายเพื่อทำให้เกิดรายได้ในอนาคต ๓. การพัฒนาศักยภาพของจังหวัดเพื่อรองรับอุตสาหกรรมไมซ์ (MICE CITY) ๔. การส่งเสริมและพัฒนาผลิตภัณฑ์ทางการท่องเที่ยวให้ได้มาตรฐานบนพื้นฐานอัตลักษณ์ของท้องถิ่น ๕. พัฒนาและขับเคลื่อนอุทยานธรณีผาชันสามพันโบก อุบลราชธานี สู่อุทยานธรณีโลก (Global Geo Park) ๖. การยกระดับและพัฒนากิจกรรมการท่องเที่ยวที่เป็นประเพณีวัฒนธรรม และสืบสานเพื่อความยั่งยืน
<p>๖. ตัวชี้วัดและค่าเป้าหมาย</p>	<ol style="list-style-type: none"> ๑. จำนวนแหล่งท่องเที่ยวหรือสินค้าและบริการด้านการท่องเที่ยวได้รับการพัฒนา ๒ แห่งต่อปี ๒. ร้อยละที่เพิ่มขึ้นของรายได้จากการท่องเที่ยว ร้อยละ ๒ ต่อปี
<p>๗. พื้นที่เป้าหมาย</p>	<p>จังหวัดอุบลราชธานี</p>
<p>๘. กิจกรรมหลัก</p>	
<p>กิจกรรมหลักที่ ๑</p>	<p>สนับสนุนการจัดงานเทศกาลประเพณีสำคัญด้านการท่องเที่ยวของจังหวัดเพื่อส่งเสริมการท่องเที่ยวตลอดทั้งปี</p> <p>กิจกรรมที่ ๑ งานเทศกาลผลไม้และของดีอำเภอน้ำยืน (๑,๐๐๐,๐๐๐ บาท)</p> <p>กิจกรรมที่ ๒ งานเทศกาลประเพณีแห่เทียนพรรษาจังหวัดอุบลราชธานี (๑๕,๐๐๐,๐๐๐ บาท)</p>
<p>งบประมาณ (บาท)</p>	<p>๑๖,๐๐๐,๐๐๐ บาท</p>
<p>ผู้รับผิดชอบ</p>	<p>ที่ทำการปกครองอำเภอน้ำยืน,ที่ทำการปกครองจังหวัดอุบลราชธานี</p>

หัวข้อ	รายละเอียด
หน่วยงานที่เกี่ยวข้อง	สำนักงานการท่องเที่ยวและกีฬาจังหวัด /การท่องเที่ยวแห่งประเทศไทย/ ประชาสัมพันธ์จังหวัด/หอการค้า/สภาอุตสาหกรรมการท่องเที่ยว/สมาคม ธุรกิจการท่องเที่ยว/อำเภอทุกอำเภอ/องค์กรปกครองส่วนท้องถิ่น/ มหาวิทยาลัยอุบลราชธานี /มหาวิทยาลัยราชภัฏอุบลราชธานี
กิจกรรมหลักที่ ๒	ส่งเสริมการท่องเที่ยวเชิงวัฒนธรรม กิจกรรมที่ ๑ สืบสานประเพณีบุญจุกกฐิน ถิ่นอุบล คนมีธรรม กิจกรรมที่ ๒ จัดงานสดุดีวีรกรรมพระปฐมบรมราชสุริยวงศ์(เจ้าคำผง) กิจกรรมที่ ๓ สืบสานวิถีอุบลตามรอยหม่อมเจียงคำ ชุมพล ณ อยู่ทยา
งบประมาณ (บาท)	๓,๐๐๐,๐๐๐ บาท
ผู้รับผิดชอบ	สำนักงานวัฒนธรรมจังหวัดอุบลราชธานี
หน่วยงานที่เกี่ยวข้อง	วัดไชยมงคล /วัดพิชโสภาราม /การท่องเที่ยวแห่งประเทศไทย จังหวัด อุบลราชธานี/สำนักงานการท่องเที่ยวและกีฬา /สำนักประชาสัมพันธ์เขต ๒ /หน่วยงานภาครัฐ /ภาคเอกชน /องค์กรปกครองส่วนท้องถิ่น/ ประชาสัมพันธ์จังหวัด/หอการค้า/สภาอุตสาหกรรมการท่องเที่ยว/สมาคม ธุรกิจการท่องเที่ยว/อำเภอทุกอำเภอ/องค์กรปกครองส่วนท้องถิ่น/ มหาวิทยาลัยอุบลราชธานี /มหาวิทยาลัยราชภัฏอุบลราชธานี
กิจกรรมหลักที่ ๓	การสร้างและพัฒนาศักยภาพการท่องเที่ยวของจังหวัดกิจกรรมการ ท่องเที่ยวผลิตภัณฑ์การท่องเที่ยว "๑๒ เดือนต้องยล อุบลราชธานีเที่ยว ได้ทุกเดือน" ย้อนตำนานสืบสานบุญประเพณี ปิดทองสงฆ์น้ำพระเจ้าใหญ่อินทร์แปลง จังหวัดอุบลราชธานี
งบประมาณ (บาท)	๗,๒๙,๘๕๐ บาท
ผู้รับผิดชอบ	สำนักงานพระพุทธศาสนาจังหวัดอุบลราชธานี
หน่วยงานที่เกี่ยวข้อง	การท่องเที่ยวแห่งประเทศไทย จังหวัดอุบลราชธานี/สำนักงานการท่องเที่ยว และกีฬา /สำนักประชาสัมพันธ์เขต ๒ /หน่วยงานภาครัฐ /ภาคเอกชน / องค์กรปกครองส่วนท้องถิ่น/ประชาสัมพันธ์จังหวัด/หอการค้า/สภา อุตสาหกรรมการท่องเที่ยว/สมาคมธุรกิจการท่องเที่ยว/อำเภอทุกอำเภอ/ องค์กรปกครองส่วนท้องถิ่น/มหาวิทยาลัยอุบลราชธานี /มหาวิทยาลัยราช ภัฏอุบลราชธานี
กิจกรรมหลักที่ ๔	การพัฒนาพื้นที่ริมแม่น้ำมูลเพื่อเป็นแหล่งท่องเที่ยวใหม่ของจังหวัด อุบลราชธานี
งบประมาณ (บาท)	๖,๐๐๐,๐๐๐
ผู้รับผิดชอบ	คณะศิลปประยุกต์และสถาปัตยกรรมศาสตร์ มหาวิทยาลัยอุบลราชธานี
กิจกรรมหลักที่ ๕	การจัดงานแห่เทียนพรรษาจังหวัดอุบลราชธานี
งบประมาณ (บาท)	๑๒,๐๐๐,๐๐๐
ผู้รับผิดชอบ	ที่ทำการปกครองจังหวัด/ที่ทำการปกครองอำเภอ

หัวข้อ	รายละเอียด
๙. หน่วยงานดำเนินงาน	สำนักงานพัฒนาชุมชนจังหวัด/ หอการค้าจังหวัดอุบลราชธานี / สมาคมธุรกิจการท่องเที่ยวจังหวัดอุบลราชธานี / สมาคมการค้าการท่องเที่ยวลุ่มน้ำโขงจังหวัดอุบลราชธานี / สำนักงานการท่องเที่ยวและกีฬาจังหวัดอุบลราชธานี / สำนักงานส่งเสริมการจัดประชุมและนิทรรศการ (สสปน.) / สมาคมไทยธุรกิจการท่องเที่ยว (ATTA) / สภาอุตสาหกรรมการท่องเที่ยวจังหวัดอุบลราชธานี / คณะกรรมการดำเนินไมซ์ จังหวัดอุบลราชธานี ๙ ททท./สนง.วัฒนธรรมจังหวัด / แขนงทางหลวง๑,๒ / แขนงทางหลวงชนบท / สนง.สาธารณสุขจังหวัด / สนง.ทสจ. อุบลฯ / สนง.อุทยานธรณีฯ /องค์กรปกครองส่วนท้องถิ่น / สำนักงานบริหารพื้นที่อนุรักษ์ ๙
๑๐. ระยะเวลาในการดำเนินงาน	๑ ปี
๑๑. งบประมาณ (บาท)	๒๕,๗๒๙,๘๕๐ บาท
๑๒. ผลผลิต (Output)	เพิ่มศักยภาพจังหวัดอุบลราชธานีมีรูปแบบการท่องเที่ยวที่หลากหลาย เช่น เป็นเมือง MICE CITY ,Global GEO PARK ,SPORTS CITY, Creative Tourism City ,Smart City ฯลฯ มุ่งเน้นให้เกิดการพัฒนาและส่งเสริมอย่างสมดุลและยั่งยืน
๑๓. ผลที่คาดว่าจะได้รับ (Outcome)	จังหวัดอุบลราชธานี เป็นพื้นที่เมืองท่องเที่ยวที่น่าสนใจในด้านเมืองที่มีการท่องเที่ยวที่หลากหลายรูปแบบ สามารถรองรับนักท่องเที่ยวที่มีคุณภาพ ตลอดจนมีการส่งเสริมกิจกรรมด้านวัฒนธรรมและวิถีชีวิตความเป็นอยู่ของคนอีสานตอนล่างรวมทั้งประเพณีที่สำคัญต่างๆที่สามารถดึงดูดนักท่องเที่ยวทั้งชาวไทยและชาวต่างชาติให้เข้ามาท่องเที่ยวและใช้บริการกับผู้ประกอบการกิจการต่างๆเพื่อเป็นความมั่นคงทางการพัฒนาการท่องเที่ยวของจังหวัดอุบลราชธานีให้ได้มีมาตรฐานไว้รองรับการท่องเที่ยวในระยะยาวเพื่อการพัฒนาให้เกิดการเจริญเติบโตในอนาคตจึงต้องมีการปรับความเป็นมาตรฐานระบบอำนวยความสะดวกของแหล่งท่องเที่ยวที่ยังต้องเติมเต็มเพื่อความพร้อมที่จะเปลี่ยนแปลงในอนาคต ทำให้ร้อยละที่เพิ่มขึ้นของรายได้จากการท่องเที่ยว ร้อยละ ๒ ต่อปี
หัวข้อ	รายละเอียด
๑. ชื่อโครงการ	โครงการพัฒนาคุณภาพแหล่งท่องเที่ยว สินค้าและบริการด้านการท่องเที่ยว ให้เกิดความสมดุลและยั่งยืน
๒. ชื่อแผนงาน	การพัฒนาคุณภาพแหล่งท่องเที่ยว สินค้าและบริการ รูปแบบการท่องเที่ยวที่หลากหลาย ให้เกิดความสมดุลและยั่งยืน
๓. แนวทางการพัฒนา	การพัฒนาคุณภาพแหล่งท่องเที่ยว สินค้าและบริการ รูปแบบการท่องเที่ยวที่หลากหลาย ให้เกิดความสมดุลและยั่งยืน

หัวข้อ	รายละเอียด
๔. ความสำคัญของโครงการหลักการและเหตุผล	จังหวัดอุบลราชธานี เป็นพื้นที่แหล่งท่องเที่ยวที่น่าสนใจในด้านวัฒนธรรมและวิถีชีวิตความเป็นอยู่ของคนอีสานตอนล่างรวมทั้งประเพณีที่สำคัญต่างๆที่สามารถดึงดูดนักท่องเที่ยวทั้งชาวไทยและชาวต่างชาติให้เข้ามาท่องเที่ยวและใช้บริการกับผู้ประกอบการกิจการต่างๆ เพื่อเป็นความยั่งยืนในการพัฒนาการท่องเที่ยวในทุกมิติทุกรูปแบบของจังหวัดอุบลราชธานี ให้ได้มีมาตรฐานไว้รองรับการท่องเที่ยวในระยะยาวเพื่อการพัฒนาให้เกิดการเจริญเติบโตในอนาคต จึงต้องมีการปรับความเป็นมาตรฐานระบบอำนวยความสะดวกของแหล่งท่องเที่ยวที่ยังต้องเติมเต็มเพื่อความพร้อมที่จะเปลี่ยนแปลงในอนาคต
๕. วัตถุประสงค์ของโครงการ	<ol style="list-style-type: none"> ๑. เพื่อพัฒนาและยกระดับมาตรฐานแหล่งท่องเที่ยว สินค้า และบริการทางการท่องเที่ยวสู่สากล ๒. เพื่อสร้างและพัฒนาแหล่งท่องเที่ยวในรูปแบบการท่องเที่ยวที่หลากหลายเพื่อทำให้เกิดรายได้ในอนาคต ๓. การพัฒนาศักยภาพของจังหวัดเพื่อรองรับอุตสาหกรรมไมซ์ (MICE CITY) กิจกรรมต่างๆ เช่น CSR และ Ethic ๔. การส่งเสริมและพัฒนาผลิตภัณฑ์ทางการท่องเที่ยวให้ได้มาตรฐานบนพื้นฐานอัตลักษณ์ของท้องถิ่น ๕. พัฒนาและขับเคลื่อนอุทยานธรณีผาชันสามพันโบก อุบลราชธานี สู่อุทยานธรณีโลก (Global Geo Park) ๖. การยกระดับและพัฒนากิจกรรมการท่องเที่ยวที่เป็นประเพณี วัฒนธรรม และสืบสานเพื่อความยั่งยืน
๖. ตัวชี้วัดและค่าเป้าหมาย	จำนวนแหล่งท่องเที่ยวหรือสินค้าและบริการด้านการท่องเที่ยวได้รับการพัฒนา ๒ แห่งต่อปี
๗. พื้นที่เป้าหมาย	จังหวัดอุบลราชธานี
๘. กิจกรรมหลัก	
กิจกรรมหลักที่ ๑	<p>โครงการพัฒนาแหล่งท่องเที่ยวอุทยานแห่งชาติแก่งตะนะ จังหวัดอุบลราชธานี</p> <p>กิจกรรมที่ ๑ พัฒนาบ้านพักนักท่องเที่ยวเพื่อคนทั้งมวลตามหลักอารยสถาปัตย์ในพื้นที่อุทยานแห่งชาติแก่งตะนะ จังหวัดอุบลราชธานี (๑,๐๖๙,๐๐๐ บาท)</p> <p>กิจกรรมที่ ๒ พัฒนาเส้นทางศึกษาลานผาผึ้ง อุทยานแห่งชาติแก่งตะนะ จังหวัดอุบลราชธานี (๒,๙๗๓,๐๐๐ บาท)</p>
งบประมาณ (บาท)	๔,๐๔๒,๐๐๐ บาท
ผู้รับผิดชอบ	อุทยานแห่งชาติแก่งตะนะ
หน่วยงานที่เกี่ยวข้อง	ส่วนอุทยานแห่งชาติ สำนักบริหารพื้นที่อนุรักษ์ที่ ๙ (อุบลราชธานี)

หัวข้อ	รายละเอียด
กิจกรรมหลักที่ ๒	พัฒนาสิ่งอำนวยความสะดวกเพื่อรองรับการท่องเที่ยวในแหล่งท่องเที่ยวผาแต้ม อุทยานแห่งชาติผาแต้ม จังหวัดอุบลราชธานี
งบประมาณ (บาท)	๑๐,๐๐๐,๐๐๐ บาท
ผู้รับผิดชอบ	อุทยานแห่งชาติผาแต้ม
หน่วยงานที่เกี่ยวข้อง	ส่วนอุทยานแห่งชาติ สำนักบริหารพื้นที่อนุรักษ์ที่ ๙ (อุบลราชธานี)
กิจกรรมหลักที่ ๓	พัฒนาสิ่งอำนวยความสะดวกและเพิ่มศักยภาพแหล่งท่องเที่ยวหน้าตกสร้อยสวรรค์อุทยานแห่งชาติผาแต้ม จังหวัดอุบลราชธานี
งบประมาณ (บาท)	๑,๕๐๐,๐๐๐ บาท
ผู้รับผิดชอบ	อุทยานแห่งชาติผาแต้ม
หน่วยงานที่เกี่ยวข้อง	ส่วนอุทยานแห่งชาติ สำนักบริหารพื้นที่อนุรักษ์ที่ ๙ (อุบลราชธานี)
กิจกรรมหลักที่ ๔	พัฒนาแหล่งท่องเที่ยวอุทยานแห่งชาติภูจองนายอย กิจกรรม พัฒนาแหล่งท่องเที่ยวสมรภูมิช่องบก
งบประมาณ (บาท)	๙,๕๗๖,๐๐๐ บาท
ผู้รับผิดชอบ	อุทยานแห่งชาติภูจองนายอย
หน่วยงานที่เกี่ยวข้อง	ส่วนอุทยานแห่งชาติ สำนักบริหารพื้นที่อนุรักษ์ที่ ๙ (อุบลราชธานี)
กิจกรรมหลักที่ ๕	พัฒนาพื้นที่ริมแม่น้ำมูลเพื่อเป็นแหล่งท่องเที่ยวใหม่ของจังหวัดอุบลราชธานี กิจกรรมที่ ๑ การออกแบบเบื้องต้น และศึกษาความเป็นไปได้ของโครงการ กิจกรรมที่ ๒ การสร้างและพัฒนาพื้นที่ริมแม่น้ำมูลเป็นสวนสาธารณะเพื่อการท่องเที่ยวและเพื่อการพักผ่อน (ขอรับสนับสนุนงบประมาณ ปี ๒๕๖๘ จำนวน ๑๐๐,๐๐๐,๐๐๐ บาท) กิจกรรมที่ ๓ การสร้างและพัฒนาพื้นที่ริมแม่น้ำมูลเป็นช่องทางวิ่งและทางปั่นจักรยานเพื่อการท่องเที่ยวและเพื่อการพักผ่อน ระยะที่ ๑ (ขอรับสนับสนุนงบประมาณ ปี ๒๕๖๙ จำนวน ๒๐๐,๐๐๐,๐๐๐ บาท) กิจกรรมที่ ๔ การสร้างและพัฒนาพื้นที่ริมแม่น้ำมูลเป็นช่องทางวิ่งและทางปั่นจักรยานเพื่อการท่องเที่ยวและเพื่อการพักผ่อน ระยะที่ ๒ (ขอรับสนับสนุนงบประมาณ ปี ๒๕๗๐ จำนวน ๒๐๐,๐๐๐,๐๐๐ บาท)
งบประมาณ (บาท)	๖,๐๐๐,๐๐๐ บาท
ผู้รับผิดชอบ	มหาวิทยาลัยอุบลราชธานี หอการค้าจังหวัดอุบลราชธานี
หน่วยงานที่เกี่ยวข้อง	มหาวิทยาลัยอุบลราชธานี หอการค้าจังหวัดอุบลราชธานี สำนักงานจังหวัดอุบลราชธานี สำนักงานโยธาธิการและผังเมืองจังหวัดอุบลราชธานี สมาอุตสาหกรรมจังหวัดอุบลราชธานี เทศบาลนครอุบลราชธานี
๙. หน่วยงานดำเนินงาน	สำนักบริหารพื้นที่อนุรักษ์ที่ ๙ (อุบลราชธานี) /อุทยานแห่งชาติทุกแห่งในพื้นที่จังหวัดอุบลราชธานี,สวนสัตว์อุบลราชธานี /สำนักงานการท่องเที่ยวและกีฬาจังหวัดอุบลราชธานี /สถาบันพัฒนาฝีมือแรงงาน /

หัวข้อ	รายละเอียด
	สำนักงานพัฒนาชุมชน / การท่องเที่ยวแห่งประเทศไทยสำนักงานอุบลราชธานี / พาณิชยจังหวัด, มหาวิทยาลัยอุบลราชธานี / มหาวิทยาลัยราชภัฏอุบลราชธานี / สภาอุตสาหกรรมการท่องเที่ยว / สมาคมธุรกิจการท่องเที่ยวฯ / หอการค้า
๑๐. ระยะเวลาในการดำเนินงาน	๑ ปี
๑๑. งบประมาณ (บาท)	๕๐,๑๑๘,๐๐๐ บาท
๑๒. ผลผลิต (Output)	๑. แหล่งท่องเที่ยว สินค้าและบริการ ได้รับการพัฒนาคุณภาพ ๒. แหล่งท่องเที่ยว สินค้าและบริการด้านการท่องเที่ยวได้รับการพัฒนาให้เกิดความสมดุลและยั่งยืน ๓. สถานบริการด้านการท่องเที่ยวได้รับการยกระดับมาตรฐานทั้งในระดับประเทศและนานาชาติ
๑๓. ผลที่คาดว่าจะได้รับ (Outcome)	๑. จำนวนแหล่งท่องเที่ยวหรือสินค้าและบริการด้านการท่องเที่ยวได้รับการพัฒนา ๒ แห่งต่อปี ๒. ร้อยละที่เพิ่มขึ้นของรายได้จากการท่องเที่ยว ร้อยละ ๒ ต่อปี

แนวทางการพัฒนา/แผนงานที่ ๔ การประชาสัมพันธ์และขยายฐานการตลาดด้านการท่องเที่ยว เพื่อสร้างความเชื่อมั่นของนักท่องเที่ยว

หัวข้อ	รายละเอียด
๑. ชื่อโครงการ	โครงการประชาสัมพันธ์และขยายฐานการตลาดด้านการท่องเที่ยวเพื่อสร้างความเชื่อมั่นของนักท่องเที่ยว
๒. ชื่อแผนงาน	การประชาสัมพันธ์และขยายฐานการตลาดด้านการท่องเที่ยวเพื่อสร้างความเชื่อมั่นของนักท่องเที่ยว
๓. แนวทางการพัฒนา	การประชาสัมพันธ์และขยายฐานการตลาดด้านการท่องเที่ยวเพื่อสร้างความเชื่อมั่นของนักท่องเที่ยว
๔. ความสำคัญของโครงการ หลักการและเหตุผล	จังหวัดอุบลราชธานี มีพื้นที่จังหวัดด้านการท่องเที่ยว มีรูปแบบการท่องเที่ยวที่หลากหลาย แหล่งท่องเที่ยวที่น่าสนใจ กิจกรรม สินค้า และบริการด้านการท่องเที่ยว ประเพณีวัฒนธรรม โดยมีกิจกรรม แหล่งท่องเที่ยว มีความสำคัญในระดับประเทศ เช่น ประเพณีแห่เทียน อุทยานแห่งชาติผาแต้ม ผาชนะได สามพันโบก ซึ่งเป็นที่รู้จักกันโดยแพร่หลาย ประกอบกับในปัจจุบันการเดินทางคมนาคมที่มีความสะดวกรวดเร็ว อีกทั้งระบบการสื่อสารมีความทันสมัยในทุกสื่อ โดยจังหวัดอุบลราชธานีมีเป้าหมายที่จะเชิญชวนและนำเสนอจุดดึงดูดนักท่องเที่ยวให้นักท่องเที่ยวได้รู้จักแหล่งท่องเที่ยวที่น่าสนใจ ประเพณี วัฒนธรรม ธรรมชาติ วิถีชีวิตวัฒนธรรมที่หลากหลายและเรื่องราวอื่นๆด้านการท่องเที่ยวอีกมากมาย จังหวัดอุบลราชธานีจึงควรมีการพัฒนาการประชาสัมพันธ์ และการตลาดเชิงรุกกลุ่มนักท่องเที่ยว เพื่อดึงดูดนักท่องเที่ยวคุณภาพให้มากยิ่งขึ้น และเป็นการสร้างปรากฏการณ์ทางการท่องเที่ยวใหม่ให้กับพื้นที่

หัวข้อ	รายละเอียด
๕. วัตถุประสงค์ของโครงการ	๑. เพื่อประชาสัมพันธ์ส่งเสริมภาพลักษณ์และสร้างค่านิยมของการท่องเที่ยวภายในจังหวัดอุบลราชธานี ๒. เพื่อประชาสัมพันธ์การท่องเที่ยวของจังหวัดอุบลราชธานีให้เป็นที่รับรู้และรู้จักของนักท่องเที่ยวทั้งชาวไทยและชาวต่างประเทศ ๓. เพื่อเพิ่มช่องทางการตลาดสำหรับกลุ่มนักท่องเที่ยวเชิงคุณภาพทั้งในประเทศและต่างประเทศ
๖. ตัวชี้วัดและค่าเป้าหมาย	ร้อยละที่เพิ่มขึ้นของรายได้ทางการท่องเที่ยว ร้อยละ ๒ ต่อปี
๗. พื้นที่เป้าหมาย	จังหวัดอุบลราชธานี
๘. กิจกรรมหลัก	
กิจกรรมหลักที่ ๑	ประชาสัมพันธ์ส่งเสริมการตลาดการท่องเที่ยวจังหวัดอุบลราชธานี แบบบูรณาการ
งบประมาณ (บาท)	๑,๕๐๐,๐๐๐
ผู้รับผิดชอบ	ประชาสัมพันธ์จังหวัดอุบลราชธานี
หน่วยงานที่เกี่ยวข้อง	สำนักงานท่องเที่ยวและกีฬาจังหวัดอุบลราชธานี / การท่องเที่ยวแห่งประเทศไทย จังหวัดอุบลราชธานี / สำนักงานพัฒนาชุมชนจังหวัด / ที่ทำการปกครองจังหวัด / อำเภอ / องค์การปกครองส่วนท้องถิ่น
กิจกรรมหลักที่ ๒	ประชาสัมพันธ์และส่งเสริมการตลาดท่องเที่ยวภายในและต่างประเทศ เพื่อรองรับวิถีชีวิตปกติใหม่ กิจกรรมย่อยที่ ๑ จัดทำป้ายแนะนำเส้นทางท่องเที่ยวเพื่อรองรับวิถีชีวิต ปกติใหม่ (๒๐๐,๐๐๐ บาท) กิจกรรมย่อยที่ ๒ จัดทำเส้นทางท่องเที่ยวธรรมชาติและทดสอบเส้นทาง การท่องเที่ยวแบบแคมป์ปิ้ง (๓๐๐,๐๐๐ บาท)
งบประมาณ (บาท)	๕๐๐,๐๐๐ บาท
ผู้รับผิดชอบ	สำนักงานการท่องเที่ยวและกีฬาจังหวัดอุบลราชธานี
หน่วยงานที่เกี่ยวข้อง	มหาวิทยาลัยอุบลราชธานี / มหาวิทยาลัยราชภัฏอุบลราชธานี / สำนักงาน ประชาสัมพันธ์จังหวัดอุบลราชธานี / สำนักบริหารพื้นที่อนุรักษ์ที่ ๙ (อุบลราชธานี) / การท่องเที่ยวแห่งประเทศไทย จังหวัดอุบลราชธานี
๙. หน่วยงานดำเนินงาน	ประชาสัมพันธ์จังหวัดอุบลราชธานี และสำนักงานการท่องเที่ยวและกีฬาจังหวัด อุบลราชธานี
๑๐. ระยะเวลาในการดำเนินงาน	๑ ปี
๑๑. งบประมาณ (บาท)	๒,๐๐๐,๐๐๐ บาท
๑๒. ผลผลิต (Output)	๑. มีเครื่องมือการประชาสัมพันธ์และการตลาดสำหรับกลุ่มนักท่องเที่ยว ๒. มีกลุ่มนักท่องเที่ยวเชิงคุณภาพเดินทางมาท่องเที่ยวในพื้นที่จังหวัดมากขึ้น
๑๓. ผลที่คาดว่าจะได้รับ (Outcome)	๑. ร้อยละที่เพิ่มขึ้นของรายได้จากการท่องเที่ยว ร้อยละ ๒ ต่อปี ๒. ร้อยละที่เพิ่มขึ้นของจำนวนนักท่องเที่ยว ร้อยละ ๒ ต่อปี

แบบฟอร์มสรุปแผนงานและโครงการสำคัญของจังหวัด (พ.ศ. ๒๕๖๖ - ๒๕๗๐)
จังหวัดอุบลราชธานี

เป้าหมายการพัฒนาจังหวัด : เมืองน่าอยู่ทันสมัย เกษตรปลอดภัยมูลค่าสูง เศรษฐกิจชีวภาพ ศูนย์กลางการค้าการลงทุน เมืองท่องเที่ยวแห่งความสุขหลายมิติสู่สากล

ประเด็นการพัฒนา (๒)	ตัวชี้วัด ของประเด็นการพัฒนา (๓)	ค่าเป้าหมาย					
		พ.ศ. ๒๕๖๖ (๔)	พ.ศ. ๒๕๖๗	พ.ศ.๒๕๖๘	พ.ศ. ๒๕๖๙	พ.ศ. ๒๕๗๐	พ.ศ. ๒๕๖๖-๒๕๗๐ (๕)
ประเด็นการพัฒนาที่ ๑ การพัฒนาเมืองน่าอยู่ ทันสมัย							
	๑) เด็กไทยมีระดับสติปัญญาเฉลี่ยไม่ต่ำกว่า ๑๐๐ (วัดปี ๒๕๖๙) ๑.๑ ร้อยละ ๙๐ เด็กอายุ ๐ - ๕ ปี ได้รับการตรวจประเมินพัฒนาการ ๑.๒ ร้อยละ ๘๕ เด็กอายุ ๐- ๕ ปี มีพัฒนาการสมวัย ๑.๓ ร้อยละ ๗๐ ของเด็กพัฒนาล่าช้าได้รับการกระตุ้นพัฒนาการด้วย TEDA๔1 หรือเครื่องมือมาตรฐานอื่น				๑๐๐		๑๐๐
	๒) ร้อยละของผลการทดสอบขั้นพื้นฐานระดับชาติ Onet (แยกรายกลุ่มสาระการเรียนรู้) มากกว่าหรือเท่ากับร้อยละ ๕๐ ทุกกลุ่มสาระการเรียนรู้		๕๐	๕๐	๕๐	๕๐	๕๐
	๓) ร้อยละของคุณภาพชีวิตคนจังหวัดอุบลราชธานีทุกกลุ่มวัย ผ่านตามเกณฑ์		๑๐๐	๑๐๐	๑๐๐	๑๐๐	๑๐๐
	๔) ร้อยละของโครงสร้างพื้นฐานและระบบสาธารณูปโภคได้รับการยกระดับมาตรฐานเพื่อเสริมสร้างคุณภาพชีวิตของประชาชนในจังหวัดอุบลราชธานี เพิ่มขึ้น ร้อยละ ๓ ต่อปี		๓	๓	๓	๓	๓
	๕) มีชุมชนจัดการขยะเหลือ ๐ ชุมชนคาร์บอนต่ำจำนวน ๒๕ ชุมชนต่อปี (อำเภอละ ๑ ชุมชน)		๒๕	๒๕	๒๕	๒๕	๒๕
	๖) สัดส่วนการใช้พลังงานทดแทนเพิ่มขึ้นร้อยละ ๑ ต่อปี		๑	๑	๑	๑	๑
	๗) สถิติอาชญากรรมลดลง ร้อยละ ๕ ต่อปี		๕	๕	๕	๕	๕

	๘) ร้อยละจำนวนเครือข่ายในการอนุรักษ์ทรัพยากรธรรมชาติและสิ่งแวดล้อม ได้รับการพัฒนาฟื้นฟูความรู้ทักษะการอนุรักษ์ทรัพยากรธรรมชาติและสิ่งแวดล้อม (ร้อยละ ๖๐ ต่อปี)		๖๐	๖๐	๖๐	๖๐	๖๐
	๙) ลดจุดความร้อน (Hotspot) ลดลงไม่น้อยกว่าร้อยละ ๒๐ เมื่อเทียบกับค่าเฉลี่ย ๓ ปีย้อนหลัง		๒๐	๒๐	๒๐	๒๐	๒๐
	๑๐) ประสิทธิภาพของการเฝ้าระวัง ควบคุมป้องกันโรคอุบัติใหม่ อุตุนิบัติที่เกี่ยวข้องกับสุขภาพคนอุบลราชธานี		๑๐๐	๑๐๐	๑๐๐	๑๐๐	๑๐๐
	๑๑) บุคคลไร้สถานะเข้าสู่กระบวนการจัดทำบัตรประจำตัวบุคคลไร้สถานะ (บัตรเลข ๐) ร้อยละ ๑๐		๑๐	๑๐	๑๐	๑๐	๑๐
ประเด็นการพัฒนาที่ ๒ การส่งเสริมเกษตร ปลอดภัยมูลค่าสูง							
	๑) อัตราการขยายตัวของมูลค่าสินค้าเกษตรและผลิตภัณฑ์แปรรูปสินค้าเกษตรจังหวัด เพิ่มขึ้นร้อยละ ๑๐ ใน ปี ๒๕๗๐					๑๐	๑๐
	๒) จำนวนฟาร์ม (ปศุสัตว์ ประมง วิสาหกิจชุมชน และกลุ่มแปรรูปสินค้าเกษตร) ที่ได้รับการรับรองมาตรฐานเพิ่มขึ้นร้อยละ ๑๐ ในปี ๒๕๗๐					๑๐	๑๐
	๓) รายได้เฉลี่ยทางการเกษตรของเกษตรกรเพิ่มขึ้น ร้อยละ ๑๐ ในปี ๒๕๗๐					๑๐	๑๐
	๔) จำนวนพื้นที่เกษตรกรรมได้รับการบริหารจัดการและฟื้นฟู จำนวน ๑๐๐,๐๐๐ ไร่/ปี		๒๕,๐๐๐	๒๕,๐๐๐	๒๕,๐๐๐	๒๕,๐๐๐	๑๐๐,๐๐๐
ประเด็นการพัฒนาที่ ๓ การส่งเสริมเศรษฐกิจ ชีวภาพ							
	๑) จำนวนเกษตรกร และผู้ประกอบการที่ได้รับการถ่ายทอดเทคโนโลยี และพัฒนาความรู้ทักษะในการใช้ประโยชน์จากฐานทรัพยากรชีวภาพ จำนวน ๑๐,๐๐๐ ราย		๒,๕๐๐	๒,๕๐๐	๒,๕๐๐	๒,๕๐๐	๑๐,๐๐๐

	๒) จำนวนสินค้าวัฒนธรรมที่พัฒนาขึ้นจากฐานทรัพยากรชีวภาพ จำนวน ๒๐๐ รายการ		๕๐	๕๐	๕๐	๕๐	๒๐๐
	๓) มูลค่าทางเศรษฐกิจที่เกิดขึ้นจากการใช้ประโยชน์ทรัพยากรชีวภาพ ของพื้นที่ ๖๐๐ ล้านบาท		๑๕๐	๑๕๐	๑๕๐	๑๕๐	๖๐๐
ประเด็นการพัฒนาที่ ๔ การพัฒนาศูนย์กลาง การค้าการลงทุน							
	๑) มูลค่าการค้าชายแดนเพิ่มขึ้น เป้าหมาย ๕ ปี ร้อยละ ๓ (ใช้ฐานปี ๒๕๖๕)						๓
	๒) ผลิตภัณฑ์มวลรวมของจังหวัด (GPP) นอกภาคเกษตร เป้าหมาย ๕ ปี ร้อยละ ๓ (ใช้ฐานปี ๒๕๖๕)						๓
	๓) รายได้จากการจำหน่ายผลิตภัณฑ์ชุมชนเพิ่มขึ้น ร้อยละ ๔ ต่อปี		๔	๔	๔	๔	๔
ประเด็นการพัฒนาที่ ๕ การส่งเสริมเมือง ท่องเที่ยวแห่งความสุข หลายมิติสู่สากล							
	๑) ร้อยละที่เพิ่มขึ้นของรายได้ทางการท่องเที่ยว ร้อยละ ๒ ต่อปี		๒	๒	๒	๒	๒
	๒) จำนวนแหล่งท่องเที่ยวหรือสินค้าและบริการด้านการท่องเที่ยวได้รับการพัฒนา ๒ แห่งต่อปี		๒	๒	๒	๒	๒

บัญชีรายการชุดโครงการสำคัญ				งบประมาณดำเนินการ (๑๐)					
แผนงาน/โครงการสำคัญ (๖)	ยุทธศาสตร์ชาติ (X)/ แผนแม่บท (Y) (๗)	แหล่ง งบประมาณ. (๘)	หน่วยดำเนินการ (๙)	พ.ศ. ๒๕๖๖	พ.ศ. ๒๕๖๗	พ.ศ. ๒๕๖๘	พ.ศ. ๒๕๖๙	พ.ศ. ๒๕๗๐	พ.ศ. ๒๕๖๖ - ๒๕๗๐
ประเด็นการพัฒนาที่ ๑ การพัฒนาเมืองน่าอยู่ ทันสมัย									
๒) การพัฒนาเป็นเมืองสุขภาวะดี มีความพร้อม ในการตอบสนองทุกความต้องการของผู้อยู่อาศัย ในทุกด้าน และมีสิ่งอำนวยความสะดวก									
๒.๑ การพัฒนาเป็นเมืองสุขภาวะดี มีความ พร้อมในการตอบสนองทุกความต้องการของผู้ อาศัยในทุกด้าน	๓ ๑๑	๑๒๓	สำนักงานสาธารณสุขจังหวัดอุบลราชธานี		๒,๒๗๖,๓๓๐	๒,๒๗๖,๓๓๐	๒,๒๗๖,๓๓๐	๒,๒๗๖,๓๓๐	๙,๑๐๕,๓๒๐
๒.๒ การพัฒนาเมืองสู่การเป็นเมืองอัจฉริยะ จังหวัดอุบลราชธานี	๒ ๖	๑๒๓๔	สำนักงานจังหวัดอุบลราชธานี, แขวงทาง ทางอุบลราชธานีที่ ๑, แขวงทางทาง อุบลราชธานีที่ ๒, แขวงทางหลวงชนบท, กรมท่าอากาศยาน, การรถไฟแห่งประเทศไทย, สำนักงานขนส่งจังหวัด อุบลราชธานี, องค์การบริหารส่วน จังหวัดอุบลราชธานี, ทหารค้าจังหวัด อุบลราชธานี, สมาคมธุรกิจการ ท่องเที่ยวจังหวัดอุบลราชธานี, สมาคม การค้าการท่องเที่ยวลุ่มน้ำโขงจังหวัด อุบลราชธานี, สำนักงานการท่องเที่ยว และกีฬาจังหวัดอุบลราชธานี		๕๐,๐๐๐,๐๐๐	๕๐,๐๐๐,๐๐๐	๕๐,๐๐๐,๐๐๐	๕๐,๐๐๐,๐๐๐	๒๐๐,๐๐๐,๐๐๐
๒.๓ เพิ่มศักยภาพการขับเคลื่อนการพัฒนาเมือง อัจฉริยะ Smart City อุบลราชธานี	๒ ๖	๑๒๓๔	สำนักงานจังหวัดอุบลราชธานี		๓,๕๐๐,๐๐๐				
๒.๔ โครงการพัฒนาเมืองสุขภาวะที่ดี การศึกษา เท่าเทียม สูการเป็นเมืองอัจฉริยะ	๒ ๖	๑๒๓๔	สำนักงานสาธารณสุขจังหวัดอุบลราชธานี		๕,๔๘๗,๕๐๐				๕,๔๘๗,๕๐๐
๒.๕ โครงการพัฒนาโครงสร้างพื้นฐานและระบบ สาธารณูปโภค จังหวัดอุบลราชธานี	๒ ๑๖	๑๒๓๔	สำนักงานโยธาธิการและผังเมืองจังหวัด อุบลราชธานีที่ทำการปกครองจังหวัด อุบลราชธานี/อำเภอทั้ง ๒๕ อำเภอ		๑,๙๘๐,๑๓๙,๗๕๐	๑,๙๘๐,๑๓๙,๗๕๐	๑,๙๘๐,๑๓๙,๗๕๐	๑,๙๘๐,๑๓๙,๗๕๐	๗,๙๒๐,๕๕๙,๐๐๐
๔) ส่งเสริมการเรียนรู้และพัฒนาการเข้าถึง บริการทางด้านการศึกษาดูชีวิตอย่างเท่าเทียม									

บัญชีรายการชุดโครงการสำคัญ				งบประมาณดำเนินการ (๑๐)					
แผนงาน/โครงการสำคัญ (๖)	ยุทธศาสตร์ชาติ (X)/ แผนแม่บท (Y) (๗)	แหล่ง งบประมาณ. (๘)	หน่วยดำเนินการ (๙)	พ.ศ. ๒๕๖๖	พ.ศ. ๒๕๖๗	พ.ศ. ๒๕๖๘	พ.ศ. ๒๕๖๙	พ.ศ. ๒๕๗๐	พ.ศ. ๒๕๖๖ - ๒๕๗๐
ส่งเสริมการเรียนรู้และพัฒนาการเข้าถึงบริการ ทางการศึกษาตลอดชีวิต อย่างเท่าเทียม	๓ ๑๑	๑๒๓๔	สำนักงานศึกษาธิการจังหวัด อุบลราชธานี/สถาบันพัฒนาฝีมือแรงงาน ๗ จังหวัดอุบลราชธานี/ คณะแพทย์แผน ไทยและแพทย์ทางเลือก มหาวิทยาลัย ราชภัฏอุบลราชธานี/สำนักงานพัฒนา สังคมและความมั่นคงของมนุษย์จังหวัด อุบลราชธานี/สำนักงานแรงงานจังหวัด อุบลราชธานี		๒๕,๕๑๒,๐๘๐	๑๙,๗๒๖,๖๓๐	๑๙,๗๒๖,๖๓๐	๑๙,๗๒๖,๖๓๐	๗๘,๙๐๖,๕๒๐
๕) การรักษาความมั่นคงของชาติและความ ปลอดภัยของประชาชน									
๕.๑ โครงการการรักษาความมั่นคงของชาติและ ความปลอดภัยของประชาชน			สำนักงานป้องกันและบรรเทาสาธารณ ภัยจังหวัดอุบลราชธานี/กองอำนวยการ รักษาความมั่นคงภายในจังหวัด อุบลราชธานี/ตำรวจภูธรจังหวัด อุบลราชธานี/สำนักงานสาธารณสุข จังหวัดอุบลราชธานี/สำนักงานยุติธรรม จังหวัดอุบลราชธานี/ที่ทำการปกครอง จังหวัด/อำเภอทั้ง ๒๕ อำเภอ		๔,๕๓๖,๕๘๕	๔,๕๓๖,๕๘๕	๔,๕๓๖,๕๘๕	๔,๕๓๖,๕๘๕	๑๘,๑๔๖,๓๔๐
๖) การพัฒนาพลังงานทดแทนและพลังงานสะอาด									
การพัฒนาพลังงานทดแทนและพลังงานสะอาด			สำนักงานพลังงานจังหวัดอุบลราชธานี		๒,๑๗๕,๐๐๐	๒,๑๗๕,๐๐๐	๒,๑๗๕,๐๐๐	๒,๑๗๕,๐๐๐	๘,๗๐๐,๐๐๐
๗) การจัดการทรัพยากรธรรมชาติและสิ่งแวดล้อม									

บัญชีรายการชุดโครงการสำคัญ				งบประมาณดำเนินการ (๑๐)					
แผนงาน/โครงการสำคัญ (๖)	ยุทธศาสตร์ชาติ (X)/ แผนแม่บท (Y) (๗)	แหล่ง งบประมาณ. (๘)	หน่วยดำเนินการ (๙)	พ.ศ. ๒๕๖๖	พ.ศ. ๒๕๖๗	พ.ศ.๒๕๖๘	พ.ศ. ๒๕๖๙	พ.ศ. ๒๕๗๐	พ.ศ. ๒๕๖๖ - ๒๕๗๐
โครงการการจัดการทรัพยากรธรรมชาติและสิ่งแวดล้อม			สำนักงานทรัพยากรธรรมชาติและสิ่งแวดล้อมจังหวัดอุบลราชธานี/สำนักจัดการป่าไม้ที่ ๗ สาขาอุบลราชธานี/สำนักงานพลังงานจังหวัดอุบลราชธานี/อุทยานแห่งชาติแห่งชาติผาแต้ม /อุทยานแห่งชาติแห่งชาติแก่งตะนะ /เขตรักษาพันธุ์สัตว์ป่าภูพาน-ยอดมน /สถานีควบคุมไฟป่าผาแต้ม/สถานีควบคุมไฟป่าภูพาน-ยอดมน/มหาวิทยาลัยราชภัฏอุบลราชธานี		๒๒,๕๑๖,๘๐๐				๒๒,๕๑๖,๘๐๐
ประเด็นการพัฒนาที่ ๒ การส่งเสริมเกษตรปลอดภัยมูลค่าสูง									
๑) ส่งเสริมการผลิตการแปรรูป และบริหารจัดการสินค้าเกษตร มูลค่าสูงสู่สากล									
โครงการส่งเสริมและพัฒนาศักยภาพการผลิตและแปรรูปสินค้าเกษตรแบบครบวงจรเพื่อยกระดับเกษตรกร และวิสาหกิจชุมชนสู่การเป็นเกษตรกรอินทรีย์ตามแนวทาง BCG Economy	๒ ๒๓	๑ ๒	สำนักงานเกษตร/สำนักงานประมงจังหวัด/ มหาวิทยาลัยราชภัฏอุบลราชธานี		๒๒,๐๕๖,๔๐๐				๒๒,๐๕๖,๔๐๐
๒) ส่งเสริมพัฒนาเกษตรกร สถาบันเกษตรกร และวิสาหกิจชุมชน เป็นผู้ประกอบการธุรกิจสมัยใหม่อย่างครบวงจร									
ส่งเสริมพัฒนาเกษตรกร สถาบันเกษตรกร และวิสาหกิจชุมชนเป็นผู้ประกอบการธุรกิจสมัยใหม่อย่างครบวงจร	๒ ๒๓	๑ ๒	สำนักงานเกษตรจังหวัด/สำนักงานปศุสัตว์จังหวัด/สำนักงานประมงจังหวัด/สำนักงานเกษตรและสหกรณ์จังหวัด		๑๔,๒๒๖,๐๐๐				๑๔,๒๒๖,๐๐๐
๓) สร้างภูมิคุ้มกันทางการเกษตรต่อการเกิดภัยพิบัติทางธรรมชาติและโรคระบาด									
โครงการส่งเสริมการผลิตสินค้าเกษตรปลอดภัยมูลค่าสูง	๒ ๒๓	๑ ๒	สำนักงานเกษตรจังหวัดอุบลราชธานี		๑,๓๐๖,๕๐๐				๑,๓๐๖,๕๐๐

บัญชีรายการชุดโครงการสำคัญ				งบประมาณดำเนินการ (๑๐)					
แผนงาน/โครงการสำคัญ (๖)	ยุทธศาสตร์ชาติ (X)/ แผนแม่บท (Y) (๗)	แหล่ง งบประมาณ. (๘)	หน่วยดำเนินการ (๙)	พ.ศ. ๒๕๖๖	พ.ศ. ๒๕๖๗	พ.ศ.๒๕๖๘	พ.ศ. ๒๕๖๙	พ.ศ. ๒๕๗๐	พ.ศ. ๒๕๖๖ - ๒๕๗๐
				๔) ส่งเสริมพลังงานทดแทนเศรษฐกิจฐานราก และอนุรักษ์ฟื้นฟูทรัพยากรดินและน้ำเพื่อการเกษตรเพื่อการทำเกษตรมูลค่าสูง					
โครงการ เพิ่มศักยภาพการกระจายน้ำด้วยพลังงานแสงอาทิตย์	๒ ๒๓	๑ ๒	สำนักงานเกษตรจังหวัดอุบลราชธานี		๓๑,๖๐๐,๐๐๐				๓๑,๖๐๐,๐๐๐
โครงการพัฒนาแหล่งน้ำเพื่อการเกษตร	๒ ๒๓	๑ ๒	โครงการชลประทานอุบลราชธานี โครงการส่งน้ำและบำรุงรักษาชีลำและ เขายาล่าง		๔๑๑,๐๐๐,๐๐๐				๔๑๑,๐๐๐,๐๐๐
ประเด็นการพัฒนาที่ ๓ การส่งเสริมเศรษฐกิจชีวภาพ									
๑) ถ่ายทอดเทคโนโลยี ผลงานวิจัยและนวัตกรรมให้แก่เกษตรกร กลุ่มเกษตรกรและผู้ประกอบการ เพื่อให้สามารถแปรรูปและใช้ประโยชน์จากทรัพยากรทางชีวภาพของพื้นที่ได้อย่างมีประสิทธิภาพ									
โครงการเสริมสร้างองค์ความรู้ในการนำเทคโนโลยี นวัตกรรมเพื่อการแปรรูปและใช้ประโยชน์จากทรัพยากรฐานชีวภาพ	๒ ๒๓	๑ ๒	มหาวิทยาลัยอุบลราชธานี สำนักงานเกษตรและสหกรณ์จังหวัด อุบลราชธานี มหาวิทยาลัยราชภัฏอุบลราชธานี สำนักงานประมงจังหวัดอุบลราชธานี สำนักงานเกษตรจังหวัดอุบลราชธานี สำนักงานพัฒนาชุมชนจังหวัด อุบลราชธานี สำนักงานปศุสัตว์จังหวัดอุบลราชธานี สำนักงานอุตสาหกรรมจังหวัด อุบลราชธานี สำนักงานพลังงานจังหวัดอุบลราชธานี		๖๙,๗๙๓,๓๗๕	๖๙,๗๙๓,๓๗๕	๖๙,๗๙๓,๓๗๕	๖๙,๗๙๓,๓๗๕	๒๗๙,๑๗๓,๕๐๐
๒) สร้างและพัฒนาโครงสร้างพื้นฐาน ส่งเสริมมาตรฐาน และส่งเสริมการเข้าถึงการตรวจสอบ และรับรองมาตรฐานการแปรรูปผลิตภัณฑ์สำคัญ จากฐานชีวภาพสู่สากล									

บัญชีรายการชุดโครงการสำคัญ				งบประมาณดำเนินการ (๑๐)					
แผนงาน/โครงการสำคัญ (๖)	ยุทธศาสตร์ชาติ (X)/ แผนแม่บท (Y) (๗)	แหล่ง งบประมาณ (๘)	หน่วยดำเนินการ (๙)	พ.ศ. ๒๕๖๖	พ.ศ. ๒๕๖๗	พ.ศ. ๒๕๖๘	พ.ศ. ๒๕๖๙	พ.ศ. ๒๕๗๐	พ.ศ. ๒๕๖๖ - ๒๕๗๐
				โครงการพัฒนานวัตกรรมเพื่อสร้างผลิตภัณฑ์มูลค่าสูงและสร้างช่องทางการตลาดบนฐานชีวภาพ สู่การสร้างแบรนด์และสร้างจัดเย็นของจังหวัด (Ubon Premium Product) การพัฒนาระบบการจัดการฟาร์มของเกษตรกรสู่การรับรองมาตรฐานการปฏิบัติทางการเกษตรที่ดี (GAP)	๒ ๒๓	๑ ๒	มหาวิทยาลัยอุบลราชธานี สำนักงานสาธารณสุขจังหวัดอุบลราชธานี สำนักงานเกษตรและสหกรณ์จังหวัดอุบลราชธานี สำนักงานเกษตรจังหวัดอุบลราชธานี		๑๗,๕๐๐,๐๐๐
โครงการพัฒนา ส่งเสริม และสนับสนุนเกษตรกรกลุ่มเกษตรกรให้ได้รับการรับรองมาตรฐานการผลิตผลิตภัณฑ์จากฐานชีวภาพ	๒ ๒๓	๑ ๒	มหาวิทยาลัยอุบลราชธานี สำนักงานเกษตรจังหวัดอุบลราชธานี สำนักงานพาณิชย์จังหวัดอุบลราชธานี มหาวิทยาลัยราชภัฏอุบลราชธานี		๑๘,๕๘๗,๙๐๐				๑๘,๕๘๗,๙๐๐
๓) สร้างผลิตภัณฑ์มูลค่าสูงเพื่อเป็นผลิตภัณฑ์หลักของจังหวัดอุบลราชธานี (Ubon Premium Products) ด้วยงานวิจัยและนวัตกรรม									
โครงการบูรณาการนวัตกรรมเพื่อสร้างผลิตภัณฑ์มูลค่าสูงเป็นผลิตภัณฑ์ประจำจังหวัดอุบลราชธานี (Ubon Premium Products)	๒ ๒๓	๑ ๒	มหาวิทยาลัยอุบลราชธานี สำนักงานเกษตรและสหกรณ์จังหวัดอุบลราชธานี สำนักงานเกษตรจังหวัดอุบลราชธานี มหาวิทยาลัยราชภัฏอุบลราชธานี สำนักงานปศุสัตว์จังหวัดอุบลราชธานี สำนักงานประมงจังหวัดอุบลราชธานี สำนักงานอุตสาหกรรมจังหวัดอุบลราชธานี หอการค้าอุบลราชธานี สภาอุตสาหกรรมจังหวัดอุบลราชธานี		๒๒,๕๖๒,๕๐๐	๒๒,๕๖๒,๕๐๐	๒๒,๕๖๒,๕๐๐	๒๒,๕๖๒,๕๐๐	๙๐,๒๕๐,๐๐๐
๔) เสริมสร้างการตลาดและการผลิตให้แก่อุตสาหกรรมบนฐานชีวภาพของเพื่อผลักดันให้อุบลราชธานีเป็น Bioeconomy Hub ของพื้นที่									
โครงการส่งเสริม และพัฒนาระบบเทคโนโลยี เพื่อเพิ่มมูลค่าเศรษฐกิจชีวภาพ	๒ ๒๓	๑ ๒	สำนักงานการปฏิรูปที่ดินจังหวัดอุบลราชธานี สำนักงานพลังงานจังหวัดอุบลราชธานี		๓,๐๐๐,๐๐๐				

บัญชีรายการชุดโครงการสำคัญ				งบประมาณดำเนินการ (๑๐)					
แผนงาน/โครงการสำคัญ (๖)	ยุทธศาสตร์ชาติ (X)/ แผนแม่บท (Y) (๗)	แหล่ง งบประมาณ. (๘)	หน่วยดำเนินการ (๙)	พ.ศ. ๒๕๖๖	พ.ศ. ๒๕๖๗	พ.ศ.๒๕๖๘	พ.ศ. ๒๕๖๙	พ.ศ. ๒๕๗๐	พ.ศ. ๒๕๖๖ - ๒๕๗๐
ประเด็นการพัฒนาที่ ๔ การพัฒนาศูนย์กลางการค้าการลงทุน									
๑) การเสริมสร้างศักยภาพการค้าชายแดน									
การเสริมสร้างศักยภาพการค้าชายแดน	๒ ๘	๑ ๒	ด้านศุลกากรกรมราชู / ด้านศุลกากรช่องเม็ก / สำนักงานขนส่งจังหวัดอุบลราชธานี สำนักงานโยธาธิการและผังเมืองจังหวัดอุบลราชธานี		๖๐,๒๕๐,๐๐๐	๖๐,๒๕๐,๐๐๐	๖๐,๒๕๐,๐๐๐	๖๐,๒๕๐,๐๐๐	๒๔๑,๐๐๐,๐๐๐
๒) ส่งเสริมผู้ประกอบการและ SMEs เพื่อเพิ่มขีดความสามารถในการแข่งขัน									
ส่งเสริมผู้ประกอบการขนาดกลางและขนาดย่อม (SMEs) และแรงงาน เพื่อเพิ่มขีดความสามารถในการแข่งขัน	๒ ๘	๑ ๒	สำนักงานพัฒนาชุมชนจังหวัดอุบลราชธานี สำนักงานพาณิชย์จังหวัดอุบลราชธานี สำนักงานแรงงานจังหวัดอุบลราชธานี สถาบันพัฒนาฝีมือแรงงาน ๗ อุบลราชธานี		๒๔,๐๐๐,๐๐๐				๒๔,๐๐๐,๐๐๐
โครงการพัฒนาสินค้า และผู้ประกอบการเพื่อการค้าการลงทุนสู่สากล	๒ ๘	๑ ๒	มหาวิทยาลัยอุบลราชธานี สำนักงานพัฒนาชุมชนจังหวัดอุบลราชธานี สำนักงานพาณิชย์จังหวัดอุบลราชธานี สำนักงานแรงงานจังหวัดอุบลราชธานี สถาบันพัฒนาฝีมือแรงงาน ๗ อุบลราชธานี		๒๕,๙๓๒,๐๐๐				๒๕,๙๓๒,๐๐๐
๓) พัฒนาผู้ประกอบการและแรงงานด้วยเทคโนโลยีและนวัตกรรม									
พัฒนาสินค้าด้วยเทคโนโลยีและนวัตกรรมเชิงสร้างสรรค์	๒ ๘	๑ ๒	สำนักงานอุตสาหกรรมจังหวัดอุบลราชธานี สำนักงานพาณิชย์จังหวัดอุบลราชธานี		๑๕,๖๒๕,๐๐๐	๑๕,๖๒๕,๐๐๐	๑๕,๖๒๕,๐๐๐	๑๕,๖๒๕,๐๐๐	๖๒,๕๐๐,๐๐๐
๔) สร้างโอกาสเข้าถึงตลาดและขยายช่องทางการตลาดทั้งในและต่างประเทศ									

บัญชีรายการชุดโครงการสำคัญ				งบประมาณดำเนินการ (๑๐)					
แผนงาน/โครงการสำคัญ (๖)	ยุทธศาสตร์ชาติ (X)/ แผนแม่บท (Y) (๗)	แหล่ง งบประมาณ. (๘)	หน่วยดำเนินการ (๙)	พ.ศ. ๒๕๖๖	พ.ศ. ๒๕๖๗	พ.ศ.๒๕๖๘	พ.ศ. ๒๕๖๙	พ.ศ. ๒๕๗๐	พ.ศ. ๒๕๖๖ - ๒๕๗๐
				สร้างโอกาสการเข้าถึงตลาดและขยายช่องทาง การตลาดทั้งในและต่างประเทศ	๒ ๘	๑ ๒	สำนักงานพาณิชย์จังหวัดอุบลราชธานี หอการค้าจังหวัดอุบลราชธานี / สภา อุตสาหกรรมจังหวัดอุบลราชธานี เครือข่ายธุรกิจปศุสัตว์จังหวัด อุบลราชธานี		๒๓,๗๕๐,๐๐๐
๕) พัฒนาโครงสร้างพื้นฐานและสิ่งอำนวยความสะดวก เพื่อรองรับการขยายตัวด้านการค้าการ ลงทุน									
โครงการพัฒนาโครงสร้างพื้นฐานและสิ่งอำนวยความสะดวก เพื่อรองรับการค้าการลงทุน	๒ ๘	๑ ๒	แขวงทางหลวงชนบทอุบลราชธานี / แขวงทางหลวงอุบลราชธานีที่ ๑ / แขวง ทางหลวงอุบลราชธานีที่ ๒ /ด่าน ศุลกากรช่องเม็ก		๑๐๙,๙๓๒,๐๐๐				๑๐๙,๙๓๒,๐๐๐
ประเด็นการพัฒนาที่ ๕ การส่งเสริมเมือง ท่องเที่ยวแห่งความสุขหลายมิติสู่สากล									
๑) การพัฒนาโครงสร้างพื้นฐาน และสิ่งอำนวยความสะดวก เพื่อรองรับการขยายตัวของ อุตสาหกรรมการท่องเที่ยวสู่สากล									
โครงการพัฒนาโครงสร้างพื้นฐาน และสิ่งอำนวยความสะดวก เพื่อสนับสนุนการท่องเที่ยวมีคุณภาพ และมาตรฐาน	๒ ๕	๑ ๒ ๓	แขวงทางหลวงอุบลราชธานีที่ ๑ ๒ / อุทยานแห่งชาติแก่งตะนะ / อุทยาน แห่งชาติผาแต้ม / อุทยานแห่งชาติภูจอง นายอย / มหาวิทยาลัยอุบลราชธานี/ หอการค้าจังหวัดอุบลราชธานี สำนักงาน โยธาธิการและผังเมืองจังหวัด อุบลราชธานี สภาอุตสาหกรรมจังหวัด อุบลราชธานี เทศบาลนครอุบลราชธานี สำนักงานจังหวัดอุบลราชธานี		๑๐๔,๔๖๒,๐๐๐				๑๐๔,๔๖๒,๐๐๐
๒) การพัฒนาคุณภาพแหล่งท่องเที่ยว สินค้าและ บริการ รูปแบบการท่องเที่ยวที่หลากหลาย ให้ เกิดความสมดุลและยั่งยืน									

บัญชีรายการชุดโครงการสำคัญ				งบประมาณดำเนินการ (๑๐)						
แผนงาน/โครงการสำคัญ (๖)	ยุทธศาสตร์ชาติ (X)/ แผนแม่บท (Y) (๗)	แหล่ง งบประมาณ (๘)	หน่วยดำเนินการ (๙)	งบประมาณดำเนินการ (๑๐)						
				พ.ศ. ๒๕๖๖	พ.ศ. ๒๕๖๗	พ.ศ.๒๕๖๘	พ.ศ. ๒๕๖๙	พ.ศ. ๒๕๗๐	พ.ศ. ๒๕๖๖ - ๒๕๗๐	
โครงการพัฒนาศักยภาพรูปแบบทางการท่องเที่ยว ของจังหวัดในมิติที่หลากหลาย สืบสานประเพณี วัฒนธรรมและอัตลักษณ์ให้เกิดความสมดุลและยั่งยืน	๒ ๕	๑ ๒ ๓	การท่องเที่ยวแห่งประเทศไทย จังหวัด อุบลราชธานี/สำนักงานการท่องเที่ยว และกีฬา /สำนักประชาสัมพันธ์เขต ๒ / หน่วยงานภาครัฐ /ภาคเอกชน /องค์กร ปกครองส่วนท้องถิ่น/ประชาสัมพันธ์ จังหวัด/หอการค้า/สภาอุตสาหกรรมการ ท่องเที่ยว/สมาคมธุรกิจการท่องเที่ยว/ อำเภอทุกอำเภอ/องค์กรปกครองส่วน ท้องถิ่น/มหาวิทยาลัยอุบลราชธานี / มหาวิทยาลัยราชภัฏอุบลราชธานี		๒๕,๗๒๙,๘๕๐	๕๐,๑๑๘,๐๐๐				๗๕,๘๔๗,๘๕๐
๔) การประชาสัมพันธ์และการตลาดด้านการ ท่องเที่ยว การส่งเสริมวิถีและวัฒนธรรมท้องถิ่น และการสร้างความเชื่อมั่นของนักท่องเที่ยว										
โครงการประชาสัมพันธ์และขยายฐานการตลาด ด้านการท่องเที่ยวเพื่อสร้างความเชื่อมั่นของ นักท่องเที่ยว	๒ ๕	๑ ๒ ๓	มหาวิทยาลัยอุบลราชธานี / มหาวิทยาลัยราชภัฏอุบลราชธานี / สำนักงานประชาสัมพันธ์จังหวัด อุบลราชธานี / สำนักงานบริหารพื้นที่ อนุรักษ์ที่ ๙ (อุบลราชธานี) / การ ท่องเที่ยวแห่งประเทศไทย จังหวัด อุบลราชธานี		๒,๐๐๐,๐๐๐					๒,๐๐๐,๐๐๐
รวมทั้งสิ้น					๓,๐๙๙,๘๕๗,๘๕๐	๒,๓๐๐,๙๕๓,๑๗๐	๒,๒๕๐,๘๓๕,๑๗๐	๒,๒๕๐,๘๓๕,๑๗๐	๒,๒๕๐,๘๓๕,๑๗๐	๙,๘๘๙,๗๙๕,๖๓๐

รายการตรวจสอบการดำเนินการตามพระราชกฤษฎีกาว่าด้วยการบริหารงานเชิงพื้นที่แบบบูรณาการ พ.ศ. ๒๕๖๕
จังหวัดอุบลราชธานี

การดำเนินการ	ดำเนินการแล้ว	ไม่ได้ดำเนินการ
๑) ตรวจสอบความคิดเห็นของประชาชนในท้องถิ่นในจังหวัดด้วยวิธีหนึ่งวิธีใด ดังต่อไปนี้ <ul style="list-style-type: none"> <input type="checkbox"/> มอบให้ส่วนราชการหน่วยงานของรัฐ สถาบันการศึกษา หรือบุคคลอื่นใด ทำการศึกษาสำรวจความคิดเห็นของประชาชนในท้องถิ่นในจังหวัด <input checked="" type="checkbox"/> มอบให้ฝ่ายเลขานุการ ก.บ.จ. ดำเนินการหรือร่วมกับหน่วยงานอื่น ทำการศึกษาสำรวจความคิดเห็นของประชาชนในท้องถิ่นในจังหวัด <input type="checkbox"/> แต่งตั้งคณะกรรมการของ ก.บ.จ. ขึ้นคณะหนึ่ง ทำหน้าที่ประสานงานเพื่อให้ได้ข้อมูลความคิดเห็นของประชาชนในท้องถิ่นในจังหวัด <input type="checkbox"/> ดำเนินการอื่นตามที่ ก.บ.จ. เห็นสมควร โดยดำเนินการ..... 	✓	
๒) จัดประชุมหารือร่วมกันระหว่างหัวหน้าส่วนราชการที่มีสถานที่ตั้งทำการอยู่ในจังหวัด ไม่ว่าจะเป็นราชการบริหารส่วนภูมิภาคหรือราชการบริหารส่วนกลางและผู้บริหารองค์กรปกครองส่วนท้องถิ่นทั้งหมดในจังหวัด รวมทั้งผู้แทนภาคประชาสังคม และผู้แทนภาคธุรกิจเอกชน เพื่อรับฟังความคิดเห็นเกี่ยวกับแผนพัฒนาจังหวัดตามมาตรา ๕๓/๑ แห่งพระราชบัญญัติระเบียบบริหารราชการแผ่นดิน พ.ศ. ๒๕๓๔ ซึ่งแก้ไขเพิ่มเติมโดยพระราชบัญญัติระเบียบบริหารราชการแผ่นดิน (ฉบับที่ ๗) พ.ศ. ๒๕๕๐ และมาตรา ๒๔ ของพระราชกฤษฎีกาว่าด้วยการบริหารงานเชิงพื้นที่แบบบูรณาการ พ.ศ. ๒๕๖๕ (โดย จำนวน หลักเกณฑ์ วิธีการได้มาซึ่งผู้แทนภาคประชาสังคม และผู้แทนภาคธุรกิจเอกชนในการประชุมหารือร่วมกัน ให้ดำเนินการตามประกาศ ก.น.จ. เรื่องการกำหนดองค์กรภาคประชาสังคมอื่น และการกำหนดจำนวน หลักเกณฑ์ และวิธีการได้มาซึ่งผู้แทนฝ่ายต่างๆ ใน ก.บ.จ. และ ก.บ.ก. ลงวันที่ ๔ ก.พ. ๕๖)	✓	
๓) การประชุมของ ก.บ.จ. เพื่อจัดทำและเห็นชอบแผนพัฒนาจังหวัดตามพระราชกฤษฎีกาว่าด้วยการบริหารงานเชิงพื้นที่แบบบูรณาการ พ.ศ. ๒๕๖๕ และหลักเกณฑ์ และวิธีการที่ ก.น.บ. กำหนด	✓	

ข้าพเจ้าขอรับรองว่า ข้อความดังกล่าวข้างต้นเป็นความจริงทุกประการ ทั้งนี้ได้แนบรายงานการประชุมคณะกรรมการบริหารงานจังหวัดแบบบูรณาการ (ก.บ.จ.) มาพร้อมนี้ด้วย

(ลงชื่อ)



(นายชลธี ยังตรง)

ผู้ว่าราชการจังหวัดอุบลราชธานี

สรุปผลการทบทวนแผนพัฒนาจังหวัด (พ.ศ. ๒๕๖๖ – ๒๕๗๐)
ฉบับทบทวน ประจำปีงบประมาณ พ.ศ. ๒๕๖๗

หัวข้อ	แผนพัฒนาจังหวัด (พ.ศ. ๒๕๖๖ – ๒๕๗๐) (เสนอในปีงบประมาณ พ.ศ.๒๕๖๖)	แผนพัฒนาจังหวัด (พ.ศ. ๒๕๖๖ – ๒๕๗๐) ฉบับทบทวน ประจำปีงบประมาณ พ.ศ. ๒๕๖๗	เหตุผลของ การ ปรับเปลี่ยน
เป้าหมายการพัฒนา	เมืองน่าอยู่ทันสมัย เศรษฐกิจปลอดภัยมูลค่าสูง เศรษฐกิจชีวภาพ ศูนย์กลางการค้า การลงทุน เมืองท่องเที่ยวแห่งความสุขหลายมิติสู่สากล	คงเดิม	-
ตัวชี้วัดความสำเร็จ ตามเป้าหมาย การพัฒนา	๑. มูลค่าการเพิ่มขึ้นของผลิตภัณฑ์มวลรวม ภาคการเกษตรของจังหวัด (GPP) เพิ่มขึ้น เป้าหมาย ๕ ปี ร้อยละ ๒ ต่อปี ๒. มูลค่าการลงทุนเพิ่มขึ้น ร้อยละ ๒ ต่อปี ๓. ร้อยละที่เพิ่มขึ้นของรายได้ทางการ ท่องเที่ยว ร้อยละ ๒ ต่อปี	คงเดิม	-
ประเด็นการพัฒนา	๑. การพัฒนาเมืองน่าอยู่ทันสมัย ๒. การส่งเสริมเศรษฐกิจปลอดภัยมูลค่าสูง ๓. การส่งเสริมเศรษฐกิจชีวภาพ ๔. การพัฒนาศูนย์กลางการค้าการลงทุน ๕. การส่งเสริมเมืองท่องเที่ยวแห่งความสุข หลายมิติสู่สากล	คงเดิม	-

รายงานการประชุม

คณะกรรมการบริหารงานจังหวัดแบบบูรณาการ (ก.บ.จ.) อุบลราชธานี ครั้งที่ ๑/๒๕๖๖

วันอังคารที่ ๒๒ พฤศจิกายน ๒๕๖๕ เวลา ๑๔.๐๐ น.

ณ ห้องประชุมพรหมวรราช ชั้น ๔ ศาลากลางจังหวัดอุบลราชธานี

ผู้มาประชุม

- | | | |
|--------------------------------|---|--------|
| ๑. นายชลธิ์ ยังตรง | ผู้ว่าราชการจังหวัดอุบลราชธานี | ประธาน |
| ๒. นายสมเพชร สร้อยสระคู | รองผู้ว่าราชการจังหวัดอุบลราชธานี | |
| ๓. นายสุริยา บุตรจินดา | หัวหน้าสำนักงานจังหวัดอุบลราชธานี | |
| ๔. นายภริรักษ์ รุ่งพัฒนาชัยกุล | นายแพทย์สาธารณสุขจังหวัดอุบลราชธานี | |
| ๕. นายวิศิษฐ์ ผลตก | พัฒนาสังคมและความมั่นคงของมนุษย์จังหวัดอุบลราชธานี | |
| ๖. นายกมล โสพัฒนา | เกษตรจังหวัดอุบลราชธานี | |
| ๗. นางสาวเกษมณีย์ นาจาน | คลังจังหวัดอุบลราชธานี | |
| ๘. นายวรรณเวทย์ ศิวารัตน์ | อุตสาหกรรมจังหวัดอุบลราชธานี | |
| ๙. นายพรศักดิ์ แสงเจริญ | พาณิชย์จังหวัดอุบลราชธานี | |
| ๑๐. นายธงชัย แสนทวีสุข | ผู้อำนวยการการท่องเที่ยวแห่งประเทศไทย สำนักงานอุบลราชธานี | |
| ๑๑. นายอดุลย์ นิลเปรม | ประธานสภาอุตสาหกรรมจังหวัดอุบลราชธานี | |
| ๑๒. นายประสงค์ จันจำปา | ประธานศูนย์ประสานงานองค์กรภาคเอกชนประจำจังหวัดอุบลราชธานี
และ แทน ประธานหอการค้าจังหวัดอุบลราชธานี | |
| ๑๓. นางพองาม ปรีดาสันต์ | ประธานคณะกรรมการพัฒนาสตรีจังหวัดอุบลราชธานี | |
| ๑๔. นายผดุงศักดิ์ นนทภักดี | ที่ปรึกษาผู้ตรวจราชการกระทรวงเกษตรและสหกรณ์ | |
| ๑๕. นายวิระวัฒน์ วิชาสวัสดิ์ | นายกเทศมนตรีตำบลเมืองศรีไค | |
| ๑๖. พันเอก ปรัชญา หล้าวิเศษ | แทน ผู้บัญชาการมณฑลทหารบกที่ ๒๒ | |
| ๑๗. พันตรี ทรงกฤต ธรรมจิตร | แทน รองผู้อำนวยการรักษาความมั่นคงภายในจังหวัดอุบลราชธานี (ท) | |
| ๑๘. นาวาตรี ต่อพงศ์ วรรณศิริ | แทน ผู้บังคับหน่วยพัฒนาการเคลื่อนที่ ๕๖ | |
| ๑๙. นางสาวลำไย ไสแก้ว | แทน ปลัดจังหวัดอุบลราชธานี | |
| ๒๐. นางสาววิจิตร หลงชิน | แทน พัฒนาการจังหวัดอุบลราชธานี | |
| ๒๑. นายนพดล ธนธรรมสถิต | แทน ผู้อำนวยการสำนักงานทรัพยากรธรรมชาติและสิ่งแวดล้อม
จังหวัดอุบลราชธานี | |
| ๒๒. นางสาวปารีณา อินทร์เพชร | แทน เกษตรและสหกรณ์จังหวัดอุบลราชธานี | |
| ๒๓. นางสาวปัมรัก หลักทอง | แทน ท่องเที่ยวและกีฬาจังหวัดอุบลราชธานี | |
| ๒๔. นายนักรบ อ่อนอุระ | แทน ผู้อำนวยการโครงการชลประทานอุบลราชธานี | |
| ๒๕. นายนพพล สายเชื้อ | แทน ผู้อำนวยการแขวงอุบลราชธานีที่ ๑ | |
| ๒๖. นายอภิรักษ์ นามบุตร | แทน นายกองค้การบริหารส่วนจังหวัดอุบลราชธานี | |
| ๒๗. นางสมลักษณ์ บุญณพัฒน์ | แทน นายกเทศมนตรีนครอุบลราชธานี | |
| ๒๘. นายสุรชษฐ์ ดีอยู่ | แทน ผู้อำนวยการธนาคารเพื่อการเกษตรและสหกรณ์จังหวัดอุบลราชธานี | |
| ๒๙. นายประดิษฐ์ ศรีดามาตย์ | แทน ผู้จัดการการไฟฟ้าส่วนภูมิภาคจังหวัดอุบลราชธานี | |
| ๓๐. นางญาณิศา ศรีกุลวงศ์ | แทน ผู้จัดการการประปาส่วนภูมิภาค สาขาอุบลราชธานี | |

/ ผู้ไม่มาประชุม ...

ผู้ไม่มาประชุม (ติดราชการ/ภารกิจ)

๑. นายวิรุจ วิชัยบุญ รองผู้ว่าราชการจังหวัดอุบลราชธานี
๒. นายทรงพล วิชัยชัทคะ รองผู้ว่าราชการจังหวัดอุบลราชธานี
๓. อธิการบดีมหาวิทยาลัยอุบลราชธานี
๔. นายกเทศมนตรีเมืองแจระแม
๕. นายกองค้การบริหารส่วนตำบลโพธิ์ไทร
๖. นายประศาสน์ ผลแก้ว
๗. นางอรัญญา บัวงาม

ผู้เข้าร่วมประชุม

- | | |
|---------------------------------|--|
| ๑. นายธนรัชต์ สุภาพันธ์ | ผู้อำนวยการกลุ่มงานยุทธศาสตร์และข้อมูลเพื่อการพัฒนาจังหวัด
สำนักงานจังหวัดอุบลราชธานี |
| ๒. นางหรรษา ชื่นชุมผล | หัวหน้ากลุ่มงานยุทธศาสตร์ สำนักงานสาธารณสุขจังหวัดอุบลราชธานี |
| ๓. นายสิทธิคุณ เทียมประเสริฐ | รองประธานสภาอุตสาหกรรมจังหวัดอุบลราชธานี |
| ๔. นายฉัตรวิวัฒน์ งอกศรี | นักวิเคราะห์นโยบายและแผนชำนาญการ
สำนักงานจังหวัดอุบลราชธานี |
| ๕. นางสุภารัตน์ ไชยโพธิ์ | นักวิเคราะห์นโยบายและแผนชำนาญการ
สำนักงานจังหวัดอุบลราชธานี |
| ๖. นางสาวธัญดา พรหมสศิลป์ | นักวิชาการคอมพิวเตอร์ชำนาญการ
สำนักงานจังหวัดอุบลราชธานี |
| ๗. นายคุณากร จิระวัชร | นักวิเคราะห์นโยบายและแผนชำนาญการ
สำนักงานจังหวัดอุบลราชธานี |
| ๘. นางสาวณิชากร ปาวะริย์ | นักวิเคราะห์นโยบายและแผนชำนาญการ
สำนักงานจังหวัดอุบลราชธานี |
| ๙. นายฉัตรพงษ์ พนารัตน์ | นักวิเคราะห์นโยบายและแผนชำนาญการ
สำนักงานจังหวัดอุบลราชธานี |
| ๑๐. นายวัชรระ หมั่นแอม | นายช่างไฟฟ้าปฏิบัติงาน สำนักงานจังหวัดอุบลราชธานี |
| ๑๑. นางวิไลวรรณ สุขใส | เจ้าหน้าที่บันทึกข้อมูล สำนักงานจังหวัดอุบลราชธานี |
| ๑๒. นายเบ็กฟ้า สายศรี | นักวิเคราะห์นโยบายและแผน สำนักงานจังหวัดอุบลราชธานี |
| ๑๓. นายวัฒนศักดิ์ บังสี | นักวิเคราะห์นโยบายและแผน สำนักงานจังหวัดอุบลราชธานี |
| ๑๔. นางสาวพลอยไพลิน จันทร์ภักษ์ | นักวิเคราะห์นโยบายและแผน สำนักงานจังหวัดอุบลราชธานี |
| ๑๕. นายปฏิญญา ผาหยาด | นักส่งเสริมเมืองอัจฉริยะพื้นที่อุบลราชธานี |

เริ่มประชุมเวลา ๑๔.๐๐ น. ผู้ว่าราชการจังหวัดอุบลราชธานี (นายชลธี ยังตรง) เป็นประธานการประชุมฯ ได้เริ่มการประชุมฯ ตามระเบียบวาระการประชุมฯ โดยสรุปสาระสำคัญได้ดังนี้

ระเบียบวาระที่ ๑ เรื่องประธานแจ้งให้ที่ประชุมทราบ

ประธาน (ผวจ.อบ. นายชลธิ์ ยังตรง) ด้วยพระราชกฤษฎีกาว่าด้วยการบริหารงานเชิงพื้นที่แบบบูรณาการ พ.ศ. ๒๕๖๕ ได้ประกาศในราชกิจจานุเบกษาและมีผลบังคับใช้ ตั้งแต่วันที่ ๒๐ สิงหาคม ๒๕๖๕ โดยได้ยกเลิกพระราชกฤษฎีกาว่าด้วยการบริหารงานจังหวัดและกลุ่มจังหวัดแบบบูรณาการ พ.ศ. ๒๕๖๑ มีผลทำให้คณะกรรมการบริหารงานจังหวัดแบบบูรณาการ (ก.บ.จ.) ตามพระราชกฤษฎีกาว่าด้วยการบริหารงานจังหวัดและกลุ่มจังหวัดแบบบูรณาการ พ.ศ.๒๕๕๑ สิ้นสภาพไป ซึ่งจังหวัดอุบลราชธานีได้ดำเนินการแต่งตั้งคณะกรรมการบริหารงานจังหวัดแบบบูรณาการ (ก.บ.จ.) ตามองค์ประกอบและแนวทางที่พระราชกฤษฎีกาว่าด้วยการบริหารงานเชิงพื้นที่แบบบูรณาการ พ.ศ.๒๕๖๕ กำหนด ตามคำสั่งจังหวัดอุบลราชธานี ที่ ๔๔๒๙๔/๒๕๖๕ ลงวันที่ ๑๑ พฤศจิกายน ๒๕๖๕ และในวันนี้มีประเด็นสำคัญที่ต้องเสนอคณะกรรมการบริหารงานจังหวัดแบบบูรณาการ เพื่อทราบและพิจารณาตามอำนาจหน้าที่ ประกอบด้วย

๑. สารสำคัญของพระราชกฤษฎีกาว่าด้วยการบริหารงานเชิงพื้นที่แบบบูรณาการ พ.ศ. ๒๕๖๕

๒. การพิจารณาและให้ความเห็นชอบแผนพัฒนาจังหวัด ปี ๒๕๖๖ - ๒๕๗๐ (ฉบับทบทวนปี พ.ศ. ๒๕๖๗) และแผนปฏิบัติการประจำปีงบประมาณ พ.ศ. ๒๕๖๗

ดังนั้น เพื่อให้การดำเนินการข้างต้น เป็นไปด้วยความเรียบร้อย จึงได้เชิญมาร่วมประชุมฯ ในวันนี้ ซึ่งเป็นการประชุมฯ ครั้งแรก จึงขอให้คณะกรรมการฯ แนะนำตัวตามลำดับขอเรียนเชิญครับ

คณะกรรมการ กบจ. คณะกรรมการฯ แนะนำตัวตามลำดับ จากนั้น ฝ่ายเลขานุการฯ ได้ดำเนินการตามระเบียบวาระที่ ๒

มติที่ประชุม รับทราบ

ระเบียบวาระที่ ๒ เรื่องรับรองรายงานการประชุมฯ

ฝ่ายเลขานุการฯ เนื่องจากเป็นการประชุมฯ ครั้งแรก ของคณะกรรมการบริหารงานจังหวัดแบบบูรณาการ (ก.บ.จ.) อุบลราชธานี ที่ได้ตั้งขึ้นใหม่แทนชุดเดิมตามกฎหมาย จึงไม่มีการรับรองรายงานการประชุมฯ

ประธาน (ผวจ.อบ. นายชลธิ์ ยังตรง) เชิญฝ่ายเลขานุการฯ ดำเนินการตามระเบียบวาระการประชุมฯ ต่อไป

มติที่ประชุม -

ระเบียบวาระที่ ๓ เรื่องเพื่อทราบ

ฝ่ายเลขานุการฯ ๓.๑ รายงานผลการดำเนินการโครงการตามแผนปฏิบัติการประจำปีงบประมาณ พ.ศ. ๒๕๖๖ จังหวัดอุบลราชธานี ขอนำเรียนที่ประชุมฯ ดังนี้

๓.๑.๑ แผนการใช้จ่ายงบประมาณตามแผนปฏิบัติการประจำปีงบประมาณ พ.ศ. ๒๕๖๖ จังหวัดอุบลราชธานี (งบพัฒนาจังหวัด)

จังหวัดอุบลราชธานี ได้จัดทำแผนการปฏิบัติงานและแผนการใช้จ่ายงบประมาณ และการจัดสรรงบประมาณรายจ่ายประจำปีงบประมาณ พ.ศ. ๒๕๖๖ และได้บันทึกงบประมาณฐานข้อมูลแผน/ผลการปฏิบัติงานและผลการใช้จ่ายงบประมาณ (BB EvMIS) ของสำนักงบประมาณ จึงขอให้ส่วนราชการ หน่วยงานที่ได้รับการจัดสรรงบประมาณตามแผนปฏิบัติราชการประจำปีงบประมาณ พ.ศ. ๒๕๖๖ จังหวัดอุบลราชธานี ดำเนินโครงการตามแผนการใช้จ่ายงบประมาณฯ อย่างเคร่งครัด

จึงขอเรียนให้ที่ประชุมฯ ทราบ

มติที่ประชุม รับทราบ

ฝ่ายเลขานุการฯ ๓.๑.๒ การจัดสรรงบประมาณตามแผนปฏิบัติราชการประจำปีงบประมาณ พ.ศ. ๒๕๖๖ จังหวัดอุบลราชธานี (งบพัฒนาจังหวัด)

จังหวัดอุบลราชธานี ได้รับการจัดสรรงบประมาณตามแผนปฏิบัติราชการประจำปีงบประมาณ พ.ศ. ๒๕๖๖ จำนวน ๑๐ โครงการ ๓๕ กิจกรรม งบประมาณรวม ๓๐๒,๗๗๑,๖๐๐ บาท จำแนกเป็น

งบลงทุน จำนวน ๒๖๙,๕๕๑,๑๐๐ บาท คิดเป็นร้อยละ ๘๙

งบดำเนินงาน จำนวน ๒๓,๒๒๐,๕๐๐ บาท และ งบรายจ่ายอื่น จำนวน ๑๐,๐๐๐,๐๐๐ บาท คิดเป็นร้อยละ ๑๑

ซึ่งสำนักงบประมาณได้อนุมัติจัดสรรงบประมาณรายจ่ายให้กับจังหวัดอุบลราชธานี วงดที่ ๑ ครั้งที่ ๑ สำหรับไตรมาส ๑ และ ๒ จำนวน ๒๘๖,๑๐๒,๘๐๐ บาท โดยจังหวัดได้จัดสรรและแจ้งหน่วยรับรับผิดชอบโครงการทราบแล้ว โดยมีรายละเอียด ดังนี้

งบดำเนินงาน จำนวน ๑๐,๐๕๑,๗๐๐ บาท

งบลงทุน จำนวน ๒๖๙,๕๕๑,๑๐๐ บาท

งบรายจ่ายอื่น จำนวน ๖,๕๐๐,๐๐๐ บาท

คงเหลือ งบประมาณที่จังหวัดยังไม่ได้รับการ จัดสรร จำนวน ๑๖,๖๖๘,๘๐๐ บาท

จึงขอเรียนให้ที่ประชุมฯ ทราบ

มติที่ประชุม รับทราบ

ฝ่ายเลขานุการฯ ๓.๑.๓ การดำเนินการตามมาตรการเร่งรัดการเบิกจ่ายงบประมาณตามแผนปฏิบัติราชการประจำปีงบประมาณ พ.ศ. ๒๕๖๖ จังหวัดอุบลราชธานี (งบพัฒนาจังหวัด)

คณะรัฐมนตรีได้มีมติเมื่อวันที่ ๒๗ กันยายน ๒๕๖๕ รับทราบผลการประชุมคณะกรรมการติดตามเร่งรัดการเบิกจ่ายงบประมาณและการใช้จ่ายภาครัฐ ครั้งที่ ๓/๒๕๖๕ เมื่อวันที่ ๑๙ กันยายน ๒๕๖๕ ซึ่งมีสาระสำคัญเกี่ยวกับมาตรการเร่งรัดการเบิกจ่ายงบประมาณและการใช้จ่ายภาครัฐ ประจำปีงบประมาณ พ.ศ. ๒๕๖๖ ดังนี้

๑. เงินกันไว้เบิกเหลือมปีของปีงบประมาณ พ.ศ. ๒๕๖๕ ให้เร่งรัดการเบิกจ่ายเงินกันไว้เบิกเหลือมปีของปีงบประมาณ พ.ศ. ๒๕๖๕ ให้สามารถเบิกจ่ายอย่างมีนัยสำคัญได้ภายในไตรมาสที่ ๑ ของปีงบประมาณ พ.ศ. ๒๕๖๖ โดยเฉพาะในส่วนของรายจ่ายที่ก่อนนี้ผูกพันแล้ว สำหรับเงินกันไว้เบิกเหลือมปีที่อยู่ระหว่างดำเนินกระบวนการจัดซื้อจัดจ้างแล้วให้เร่งรัดก่อนนี้และเบิกจ่ายโดยเร็ว

๒. เงินงบประมาณรายจ่ายประจำปีงบประมาณ พ.ศ. ๒๕๖๖

กำหนดเป้าหมายการเบิกจ่ายงบประมาณและการใช้จ่ายภาครัฐ ประจำปีงบประมาณ พ.ศ. ๒๕๖๖ เพื่อเป็นแนวทางให้หน่วยรับงบประมาณดำเนินการให้สอดคล้องกับเป้าหมาย ในภาพรวมของประเทศ โดยเป้าหมายการเบิกจ่ายงบประมาณรายจ่ายภาพรวมไม่น้อยกว่า ร้อยละ ๙๓ การเบิกจ่ายงบประมาณรายจ่ายประจำปีไม่น้อยกว่า ร้อยละ ๙๘ การเบิกจ่ายงบประมาณรายจ่ายลงทุน ไม่น้อยกว่าร้อยละ ๗๕ และการใช้จ่ายงบประมาณรายจ่ายภาพรวม รายจ่ายประจำปี และรายจ่ายลงทุน ร้อยละ ๑๐๐ โดยจำแนกเป้าหมายเป็นรายไตรมาส ดังนี้

รายการ	รวม		ไตรมาสที่ ๑		ไตรมาสที่ ๒		ไตรมาสที่ ๓		ไตรมาสที่ ๔	
	เบิกจ่าย	ใช้จ่าย	เบิกจ่าย	ใช้จ่าย	เบิกจ่าย	ใช้จ่าย	เบิกจ่าย	ใช้จ่าย	เบิกจ่าย	ใช้จ่าย
ภาพรวม	๙๓.๐๐	๑๐๐.๐๐	๓๒.๐๐	๓๔.๐๘	๒๐.๐๐	๒๒.๑๖	๒๓.๐๐	๒๕.๕๐	๑๘.๐๐	๑๘.๒๖
รายจ่ายประจำ	๙๘.๐๐	๑๐๐.๐๐	๓๕.๐๐	๓๕.๓๓	๒๐.๐๐	๒๐.๔๕	๒๕.๐๐	๒๕.๙๘	๑๘.๐๐	๑๘.๒๔
รายจ่ายลงทุน	๗๕.๐๐	๑๐๐.๐๐	๑๙.๐๐	๒๘.๗๖	๒๐.๐๐	๒๙.๑๙	๑๘.๐๐	๒๓.๕๐	๑๘.๐๐	๑๘.๓๕

จึงขอเรียนให้ที่ประชุมฯ ทราบ

ประธาน (ผวจ.อบ. นายชลธิ์ ยังตรง) ตามที่ฝ่ายเลขานุการฯ ได้นำเรียนให้ที่ประชุมฯ ได้รับทราบขอให้ ส่วนราชการ หน่วยงานที่ได้รับการจัดสรรงบประมาณตามแผนปฏิบัติการราชการประจำปีงบประมาณ พ.ศ. ๒๕๖๖ ของจังหวัดอุบลราชธานี เร่งรัดดำเนินโครงการตามแผนการใช้จ่ายงบประมาณและมาตรการ เร่งรัดการเบิกจ่ายงบประมาณอย่างเคร่งครัด ในส่วนการกำกับติดตามของสำนักงานคลังจังหวัดอุบลราชธานี ก็จะเป็นอีกกลไกหนึ่งในการติดตามการดำเนินการโครงการและการใช้จ่ายงบประมาณของจังหวัด ทางสำนักงานคลังจังหวัดอุบลราชธานี มีส่วนใดเพิ่มเติมหรือไม่ ขอเรียนเชิญครับ

คลังจังหวัดอุบลราชธานี ขอเรียนที่ประชุมฯ นอกจากการดำเนินการตามมาตรการเร่งรัดการเบิกจ่าย งบประมาณของสำนักงบประมาณรายไตรมาสแล้ว สำนักงานคลังจังหวัดอุบลราชธานี ได้กำหนดมาตรการ เร่งรัดการเบิกจ่ายงบประมาณเป็นรายเดือน เพื่อกำกับติดตามการใช้จ่ายงบประมาณของส่วนราชการ หน่วยงานในจังหวัด เพื่อให้การดำเนินการตามมาตรการเร่งรัดการเบิกจ่ายงบประมาณเป็นไปตามเป้าหมาย ภาพรวมในระดับประเทศ

มติที่ประชุม รับทราบ

ฝ่ายเลขานุการฯ ๓.๑.๔ ผลการเบิกจ่ายงบประมาณตามแผนปฏิบัติการราชการประจำปีงบประมาณ พ.ศ. ๒๕๖๖ จังหวัดอุบลราชธานี (งบพัฒนาจังหวัด)

โครงการตามแผนปฏิบัติการราชการประจำปีงบประมาณ พ.ศ. ๒๕๖๖ ที่ได้เสนอต่อผู้ว่าราชการจังหวัดอุบลราชธานี เพื่อพิจารณาอนุมัติโครงการ (ข้อมูล ณ วันที่ ๒๑ พฤศจิกายน ๒๕๖๕)

/ อนุมัติแล้ว ...

อนุมัติแล้ว	จำนวน ๑๖ กิจกรรม (คิดเป็นร้อยละ ๔๖)
รออนุมัติ	จำนวน ๑๐ กิจกรรม (คิดเป็นร้อยละ ๒๘)
คงเหลือ	จำนวน ๙ กิจกรรม (คิดเป็นร้อยละ ๒๖)

ผลการเบิกจ่ายงบประมาณตามแผนปฏิบัติราชการประจำปีงบประมาณ พ.ศ. ๒๕๖๖ จังหวัดอุบลราชธานี ข้อมูล ณ วันที่ ๒๑ พฤศจิกายน ๒๕๖๕ จำนวน ๕.๓ แสนบาท (งบรายจ่ายอื่น) คิดเป็นร้อยละ ๐.๑๗ เป็นลำดับที่ ๕๗ ของประเทศ

จึงขอเรียนให้ที่ประชุมฯ ทราบ

ประธาน (ผวจ.อบ. นายชลธิ์ ยंत्रง) ขอให้ฝ่ายเลขานุการฯ ประสานหน่วยรับงบประมาณที่ยังไม่ได้เสนอโครงการเพื่อดำเนินการอนุมัติ ส่งเรื่องเข้ามาเพื่ออนุมัติโครงการให้ครบถ้วนโดยเร็ว เพื่อให้สามารถดำเนินการโครงการให้เป็นไปตามแผนการใช้จ่ายงบประมาณและมาตรการเร่งรัดการเบิกจ่ายงบประมาณต่อไป

มติที่ประชุม รับทราบ

ฝ่ายเลขานุการฯ ๓.๒ สารสำคัญของพระราชกฤษฎีกาว่าด้วยการบริหารงานเชิงพื้นที่แบบบูรณาการ พ.ศ. ๒๕๖๕

นโยบายและหลักเกณฑ์การจัดแผนพัฒนาจังหวัด พ.ศ.๒๕๖๖ - ๒๕๗๐ (ฉบับทบทวนปี พ.ศ. ๒๕๖๗) และแผนปฏิบัติราชการประจำปีงบประมาณ พ.ศ. ๒๕๖๗

สำนักงานสภาพัฒนาการเศรษฐกิจและสังคมแห่งชาติ ได้แจ้งเป้าหมายและแนวทางการพัฒนาภาค พ.ศ. ๒๕๖๖ - ๒๕๗๐ และนโยบาย หลักเกณฑ์ และวิธีการจัดทำแผนของจังหวัดและกลุ่มจังหวัด ประจำปีงบประมาณ พ.ศ. ๒๕๖๗ ตามมติคณะรัฐมนตรี เมื่อวันที่ ๑๕ พฤศจิกายน ๒๕๖๕ เพื่อให้จังหวัดรับทราบเป้าหมายและแนวทางการพัฒนาภาคฯ และสามารถจัดทำแผนพัฒนาและแผนปฏิบัติราชการประจำปีของจังหวัด ประจำปีงบประมาณ พ.ศ. ๒๕๖๗ เป็นไปตามกรอบระยะเวลาที่กำหนด (ตามหนังสือสำนักงานสภาพัฒนาการเศรษฐกิจและสังคมแห่งชาติ ด่วนที่สุด ที่ นร (ก.น.บ.) ๑๑๒๕/ว ๖๗๓๓ ลงวันที่ ๑๕ พฤศจิกายน ๒๕๖๕) โดยขอเรียนที่ประชุมฯ รับทราบ ดังนี้

ฝ่ายเลขานุการฯ ได้นำเสนอนโยบายและหลักเกณฑ์การจัดแผนพัฒนาจังหวัด พ.ศ.๒๕๖๖ - ๒๕๗๐ (ฉบับทบทวนปี พ.ศ. ๒๕๖๗) และแผนปฏิบัติราชการประจำปีงบประมาณ พ.ศ. ๒๕๖๗ ให้ที่ประชุมฯ ได้รับทราบ ตามประเด็น ดังนี้ (รายละเอียดตามเอกสารแนบท้ายรายงานการประชุมฯ)

นโยบาย หลักเกณฑ์ วิธีการจัดทำแผนพัฒนาจังหวัด และแผนพัฒนา กลุ่มจังหวัด พ.ศ. ๒๕๖๖ - ๒๕๗๐ฉบับทบทวน ประจำปีงบประมาณ พ.ศ. ๒๕๖๗ (มติคณะกรรมการนโยบายการบริหารงานเชิงพื้นที่แบบบูรณาการ (ก.น.บ.) ครั้งที่ ๑/๒๕๖๕ เมื่อวันที่ ๑๙ ตุลาคม ๒๕๖๕)

๑. นโยบายการจัดทำแผนพัฒนาจังหวัด และแผนพัฒนา กลุ่มจังหวัด
๒. หลักเกณฑ์และวิธีการจัดทำแผนพัฒนาจังหวัด และแผนพัฒนา กลุ่มจังหวัด
 - ๒.๑ ขอบเขต
 - ๒.๒ กำหนดการส่งแผนพัฒนาจังหวัด และแผนพัฒนา กลุ่มจังหวัด
 - ๒.๓ องค์ประกอบของแผนพัฒนาจังหวัด และแผนพัฒนา กลุ่มจังหวัด

๒.๓.๑ ข้อมูลเพื่อการพัฒนา

๒.๓.๒ ประเด็นการพัฒนา

๒.๔ การดำเนินการตามมาตรา ๒๔ และมาตรา ๓๔ วรรค ๔ แห่งพระราชกฤษฎีกาว่าด้วยการบริหารงานเชิงพื้นที่แบบบูรณาการ พ.ศ. ๒๕๖๕

๒.๔.๑ กรณีสถานพัฒนาจังหวัด

๒.๔.๒ กรณีสถานพัฒนากลุ่มจังหวัด

หลักเกณฑ์การจัดทำแผนปฏิบัติราชการของจังหวัดและกลุ่มจังหวัดประจำปีงบประมาณ พ.ศ. ๒๕๖๗

๑. หลักเกณฑ์การจัดทำแผนปฏิบัติราชการประจำปีของจังหวัดและกลุ่มจังหวัด

๑.๑ ความสอดคล้องและเชื่อมโยงของแผน

๑.๒ ความพร้อมและความเหมาะสมของโครงการ

๑.๓ จังหวัดและกลุ่มจังหวัดสามารถเสนอโครงการที่ใช้ระยะเวลาในการ

ดำเนินการต่อเนื่องได้

๑.๔ โครงการที่มีการใช้ระยะเวลาในการดำเนินการต่อเนื่อง และโครงการ

ที่ดำเนินการเป็นประจำทุกปี

๑.๕ การจัดลำดับความสำคัญของโครงการ

๑.๖ ข้อกำหนดลักษณะและคุณสมบัติเฉพาะของโครงการ

๒. การจัดทำแบบสรุปแผนงานโครงการที่จังหวัดและกลุ่มจังหวัดขอรับการสนับสนุนจากกระทรวง/กรม (แบบ จ.๓: กรณีสถานจังหวัด/ แบบ กจ.๓: กรณีสถานกลุ่มจังหวัด)

๓. กระบวนการและกำหนดการส่งแผนปฏิบัติราชการประจำปีของจังหวัดและกลุ่มจังหวัด

๔. การสรุปการดำเนินงานตามแผนปฏิบัติราชการประจำปีของจังหวัดและกลุ่มจังหวัด

จึงขอเรียนให้ที่ประชุมฯ ทราบ

มติที่ประชุม รับทราบ

ฝ่ายเลขานุการฯ ๓.๓ ผลการจัดทำแผนพัฒนาจังหวัด ประจำปีงบประมาณ พ.ศ. ๒๕๖๖ - ๒๕๗๐ (ฉบับทบทวน ปี พ.ศ. ๒๕๖๗)

๓.๓.๑ ร่าง แผนพัฒนาจังหวัด ประจำปีงบประมาณ พ.ศ. ๒๕๖๖ - ๒๕๗๐ (ฉบับทบทวน)

จังหวัดอุบลราชธานีได้จัดการประชุมเชิงปฏิบัติการเพื่อทบทวนแผนพัฒนาจังหวัด ฉบับปีงบประมาณ พ.ศ. ๒๕๖๖ - ๒๕๗๐ (ฉบับทบทวน) และประชุมเชิงปฏิบัติการเพื่อจัดทำแผนปฏิบัติราชการประจำปีงบประมาณ พ.ศ.๒๕๖๗ เมื่อวันที่ ๒๔ - ๒๖ สิงหาคม ๒๕๖๕ ณ โรงแรมอารยา โขงเจียม รีสอร์ท อำเภอโขงเจียม จังหวัดอุบลราชธานี สำหรับรายละเอียดจะขอเรียนในวาระเพื่อพิจารณาต่อไป

มติที่ประชุม รับทราบ

๓.๓.๒ สรุปความคิดเห็นในเวทีรับฟังความคิดเห็นตาม พระราชกฤษฎีกา ว่าด้วยการบริหารงานเชิงพื้นที่แบบบูรณาการ พ.ศ. ๒๕๖๕

จังหวัดอุบลราชธานีได้จัดประชุมสรุปความเห็นและข้อเสนอแนะ ในการประชุมเพื่อปรึกษาหารือและรับฟังความคิดเห็นต่อ ร่าง แผนพัฒนาจังหวัดอุบลราชธานี ปี พ.ศ. ๒๕๖๖ - ๒๕๗๐ ฉบับทบทวน ประจำปีงบประมาณ พ.ศ. ๒๕๖๗ เมื่อวันที่ ๒๗ กันยายน ๒๕๖๕ ณ ห้องแกรนด์บอลรูม โรงแรมเนวาด้า คอนเวนชันโฮเทล อำเภอเมืองอุบลราชธานี จังหวัดอุบลราชธานี โดยได้มีผู้ที่ให้ความความคิดเห็นต่อ ร่าง แผนพัฒนาจังหวัด ดังนี้

ลำดับ	ชื่อผู้เสนอความคิดเห็นฯ	ประเด็นความเห็น
๑	นายวิรุณ หน่อแก้ว คณะกรรมการธรรมภิบาลจังหวัด	<p>ประเด็นที่ ๑</p> <ul style="list-style-type: none"> - เห็นว่าบริบทของจังหวัดอุบลราชธานี คือเมืองวัฒนธรรม และเมืองเกษตร ขอเสนอให้เพิ่มประเด็นด้านพลังงาน - การแก้ปัญหาให้พิจารณาวิเคราะห์ประเด็นที่เป็นต้นเหตุของปัญหาและนำมาวิเคราะห์หาทางแก้ไข โดยขอเสนอแนะให้ดำเนินการ ๒ ประเด็น ประกอบด้วย <ol style="list-style-type: none"> ๑. แก้ปัญหาเรื่องผังเมือง ที่ปัจจุบันมีสภาพที่เป็นปัญหาการวางทางน้ำ ๒. การพัฒนาริมฝั่งแม่น้ำมูล <p>ประเด็นที่ ๒ ด้านการส่งเสริมการเกษตรเสนอให้มีการศึกษาข้อมูลด้านการเกษตร</p> <p>ประเด็นที่ ๓ เห็นด้วยกับแนวทางการพัฒนาโดยใช้โมเดลของประเทศญี่ปุ่นในการพัฒนาสินค้าและผลิตภัณฑ์</p> <p>และเห็นด้วยกับแนวทางการพัฒนาในประเด็นการพัฒนาด้านที่ ๔ และประเด็นการพัฒนาด้านที่ ๕</p>
๒	นายยุวัฒน์ ทองผา นายกองค์การบริหารส่วนตำบลบ้านไทย อำเภอเชียงใน	เสนอความเห็นต่อแผนพัฒนาจังหวัด ในด้านการสร้างกระบวนการมีส่วนร่วมในเวทีการจัดทำแผนขององค์กรปกครองส่วนท้องถิ่น และการแก้ไขปัญหาคอขวดที่ใช้กระบวนการของคณะกรรมการลุ่มน้ำต่าง ๆ ในพื้นที่
๓	นายอุทัย สุดดี คณะกรรมการธรรมภิบาลจังหวัด (ภาคเอกชน)	<p>เสนอแนะต่อแผนพัฒนาจังหวัด ใน ๒ ประเด็น ประกอบด้วย</p> <ol style="list-style-type: none"> ๑. ด้านการสาธารณสุข โครงการกำจัดพยาธิใบไม้ในตับ ที่ดำเนินการต่อเนื่องมาเป็นระยะเวลา ๓ ปี จากการมีบทบาทหน้าที่ในการติดตามประเมินผลโครงการนี้ เห็นว่าเป็นประโยชน์อย่างมากต่อประชาชน แต่โครงการที่ดำเนินการมีงบประมาณที่จำกัด จึงเสนอให้มีการพิจารณาสนับสนุนงบประมาณเพิ่มขึ้นจากเดิม ๒. แผนงานโครงการด้านสนับสนุนการดำเนินการเกษตรแปลงใหญ่ งบประมาณยังมีจำกัด ๓. ในแผนพัฒนาจังหวัดขอให้พิจารณาบรรจุโครงการของกองทุนพัฒนาเกษตรกรเข้าไปด้วย
๔	นายสุเทพ ปานสุทธิ (ภาคประชาสังคม)	<p>ได้เสนอความเห็นต่อแผนพัฒนาจังหวัด ดังนี้</p> <ol style="list-style-type: none"> ๑. มองว่าการดำเนินการจัดทำแผนพัฒนาจังหวัดเป็นการดำเนินการในรูปแบบ TOP-Down ๒. ตั้งข้อสังเกตในประเด็นการพัฒนาที่ ๒ ในการกำหนดพื้นที่รับน้ำไว้ที่ ๑๐๐,๐๐๐ ไร่/ปี นั้น ถูกต้องหรือไม่ ขอให้มีการตรวจสอบให้ชัดเจน ๓. การขับเคลื่อนประเด็นการพัฒนาด้านส่งเสริมการค้าการลงทุน ที่ได้นำเสนอการก่อสร้างสะพานข้ามแม่น้ำโขงแห่งที่ ๖ นั้น จากการมีส่วนร่วมในเวทีแสดงความคิดเห็นต่อโครงการหลายครั้ง ทราบว่ายังไม่มียุทธศาสตร์ในการที่จะดำเนินการก่อสร้าง แต่ ณ ขณะนี้จังหวัดอุบลราชธานีได้มีการดำเนินการโครงการตามแผนปฏิบัติการประจำปีงบประมาณ พ.ศ.๒๕๖๕ ในการก่อสร้างทางลาดแพขนานยนต์บริเวณด้านปากแขง อำเภอนาตาล จังหวัดอุบลราชธานีเพื่อรองรับด้านการค้าขายระหว่างประเทศแล้ว ๔. ในการดำเนินโครงการตามแผนพัฒนาจังหวัดอุบลราชธานี เสนอให้มีการประเมินผลว่า โครงการตามแผนพัฒนาจังหวัดอุบลราชธานี ได้มีการนำไปสู่การดำเนินการโครงการแล้วในแต่ละปีเป็นอย่างไร แยกเป็นแต่ละด้าน ตอบสนองตัวชี้วัดหรือไม่อย่างไร ๕. ขอให้พิจารณาเพิ่มเติมโครงการด้านสิ่งแวดล้อมและโครงการปศุสัตว์ รวมถึงให้มีการประเมินผลการดำเนินการโครงการด้วย

ลำดับ	ชื่อผู้เสนอความคิดเห็นฯ	ประเด็นความเห็น
๕	นายกิตติพงษ์ เทียมสุวรรณ รองประธานคณะกรรมการ ธรรมาภิบาลจังหวัด และ ประธานสภาวัฒนธรรม จังหวัดอุบลราชธานี	เสนอความเห็นต่อแผนพัฒนาจังหวัด ในประเด็นดังนี้ ๑. ประเด็นการพัฒนาที่ ๕ เสนอความเห็นที่ว่าควร “แก้ไขเพิ่มเติม” คำว่า “เมืองท่องเที่ยวหลายมิติ สู่สากล เป็น “เมืองท่องเที่ยวหลากหลายวัฒนธรรมสู่สากล” ๒. ขอให้ขับเคลื่อนการประเด็นการพัฒนาจังหวัดโดยให้ความสำคัญกับการพัฒนาตามแนวทางการส่งเสริม และพัฒนาเมืองอัจฉริยะ หรือ Smart City ในหลายๆ มิติ โดยเฉพาะการนำเทคโนโลยีมาช่วยในการแก้ไข ปัญหาน้ำท่วม ๓. เสนอให้มีการขยายเส้นทางคมนาคม และเส้นทางโลจิสติกส์ ๔. การขับเคลื่อนแนวทางการพัฒนาด้านการส่งเสริมเมืองสร้างสรรค์แห่งดนตรี (Unesco) และ เสนอโครงการเพื่อสนับสนุนงบประมาณด้านดังกล่าว
๖	ดร.นิภา คงเพชร สำนักงานพัฒนาสังคมและ ความมั่นคงของมนุษย์	๑. เสนอความเห็นต่อประเด็นการพัฒนาจังหวัดใน ประเด็นที่ ๑ “เสนอให้เพิ่มเติม จาก “การพัฒนาเมือง นำอยู่ทันสมัย” เป็น “การพัฒนาเมืองนำอยู่ทันสมัยและการพัฒนาคุณภาพชีวิตของประชาชน” เพื่อให้เชื่อมโยงกับ ยุทธศาสตร์ชาติ แผนแม่บทตามยุทธศาสตร์ชาติ ที่มีการจัดทำฐานข้อมูลด้านการ พัฒนาคุณภาพชีวิต เชื่อมโยงกับ ข้อมูล “TPMAP” และในปีงบประมาณ พ.ศ.๒๕๖๕ จังหวัดอุบลราชธานี ได้นำข้อมูลดังกล่าวมาใช้ในการดำเนินการขับเคลื่อนการยกระดับคุณภาพชีวิตของประชาชนครอบคลุม ทุกมิติ ๒. ขอเพิ่มเติมตัวชี้วัดตามประเด็นการพัฒนาที่ ๑ ได้แก่ “คนทุกช่วงวัยได้รับการช่วยเหลือ เพิ่มขึ้น ร้อยละ ๑๐”
๗	นายประสงค์ จันทจำปา ภาคประชาสังคม	๑. ควรวิเคราะห์ประเด็นภาพรวมทางเศรษฐกิจ รายได้ประชาชาติ การเพิ่มรายได้ของครัวเรือน จะมี แนวทางอย่างไร เพราะเป็นกลไกที่สนับสนุนการเพิ่ม GDP ๒. การปรับแผนให้เข้ากับบริบททางวัฒนธรรมของประชาชน ๓. งบประมาณของจังหวัดและกลุ่มจังหวัดเมื่อพิจารณาแล้วมีไม่มากนัก ไม่สามารถตอบสนองและดำเนิน โครงการให้ครอบคลุมทุกมิติได้ จึงต้องพิจารณาการจัดสรรงบประมาณเพื่อดำเนินโครงการให้เกิด ประโยชน์มากที่สุด
๘	ผศ.ดร.ธนุ วิจิษฐ์โรเรือง มหาวิทยาลัยราชภัฏอุบลราชธานี	๑. โครงการตามแนวทางการพัฒนาบางโครงการถูกบรรจุอยู่ในหลายประเด็นการพัฒนาจังหวัด ควรนำมา บูรณาการการขับเคลื่อนร่วมกัน ๒. ด้านการท่องเที่ยวอยากให้พิจารณาเพิ่มการพัฒนาองค์ความรู้ด้านภาษาต่างประเทศ
๙	นายพิน เจริญวงศ์ นายกเทศมนตรีตำบลกุดข้าวปุ้น อำเภอกุดข้าวปุ้น	๑. ควรให้ความสำคัญกับการพัฒนาจุดผ่านแดนต่างๆ ซึ่งมีปัญหาสะสมอยู่ในหลายประเด็น เช่น กรณี การพัฒนาด่านชายแดนช่องเม็ก ๒. ขอให้เพิ่มแนวทางการพัฒนาด้านการท่องเที่ยวให้มีความยั่งยืน โดยขอให้เพิ่มแหล่งท่องเที่ยวใหม่ ในพื้นที่ที่ยังไม่มีการพัฒนา เช่น อำเภอกุดข้าวปุ้น อำเภอน้ำยืน เป็นต้น

จึงขอเรียนให้ที่ประชุมฯ ทราบ

มติที่ประชุม รับทราบ

ฝ่ายเลขานุการฯ ๓.๓.๓ ปฏิทินการจัดทำแผนพัฒนาจังหวัด พ.ศ. ๒๕๖๕ - ๒๕๗๐ และแผนปฏิบัติ
ราชการประจำปีงบประมาณ พ.ศ. ๒๕๖๗

ตามหนังสือสำนักงานสภาพัฒนาการเศรษฐกิจและสังคมแห่งชาติ ด่วนที่สุด
ที่ นร (ก.น.บ.) ๑๑๒๕/ว ๖๗๓๓ ลงวันที่ ๑๕ พฤศจิกายน ๒๕๖๕) ที่ได้นำเรียนมาแล้วในวาระที่ ๓.๒ กำหนด
ให้ส่งแผนพัฒนาจังหวัด พ.ศ. ๒๕๖๖ - ๒๕๗๐ ฉบับทบทวน และแผนปฏิบัติราชการประจำปีงบประมาณ
พ.ศ. ๒๕๖๗ ในวันที่ ๒๘ พฤศจิกายน ๒๕๖๕ โดยในรายละเอียดจะนำเสนอในวาระที่ ๕ เรื่องพิจารณา

จึงขอเรียนให้ที่ประชุมฯ ทราบ

มติที่ประชุม รับทราบ

ฝ่ายเลขานุการฯ ๓.๔ โครงการเพิ่มประสิทธิภาพการบริหารจัดการทรัพยากรน้ำเพื่อรองรับสถานการณ์ภัยแล้ง และฝนทิ้งช่วง ปี ๒๕๖๖

ขอเรียนที่ประชุมฯ โครงการเพิ่มประสิทธิภาพการบริหารจัดการทรัพยากรน้ำเพื่อรองรับสถานการณ์ภัยแล้ง และฝนทิ้งช่วง ปี ๒๕๖๖ ซึ่งเป็นงบกลาง เนื่องจากเป็นช่องทางในการของบประมาณอีกช่องทางหนึ่ง ในเรื่องของการบริหารจัดการทรัพยากรน้ำของจังหวัด ซึ่งสำนักงานทรัพยากรน้ำแห่งชาติ ในฐานะฝ่ายเลขานุการคณะกรรมการทรัพยากรน้ำแห่งชาติ ได้กำหนดประชุมชี้แจงหลักเกณฑ์และแนวทางการจัดทำข้อเสนอแผนงานโครงการเพิ่มประสิทธิภาพการบริหารจัดการทรัพยากรน้ำเพื่อรองรับสถานการณ์ภัยแล้งและฝนทิ้งช่วง ปี ๒๕๖๖ เมื่อวันที่ ๑๔ พฤศจิกายน ๒๕๖๕ เวลา ๐๙.๓๐ น. ผ่านสื่ออิเล็กทรอนิกส์ มีสรุปสาระสำคัญของการประชุมฯ ดังนี้

มติคณะรัฐมนตรี เมื่อวันที่ ๑ พฤศจิกายน ๒๕๖๕ รับทราบและเห็นชอบมาตรการรองรับ ฤดูแล้ง ปี ๒๕๖๕/๒๕๖๖ และโครงการเพิ่มประสิทธิภาพการบริหารจัดการทรัพยากรน้ำเพื่อรองรับสถานการณ์ภัยแล้งและฝนทิ้งช่วง ปี ๒๕๖๖

๑. มาตรการรองรับฤดูแล้ง ปี ๒๕๖๕/๒๕๖๖

(๑) เร่งเก็บกักน้ำ ในแหล่งน้ำทุกประเภท (ภายใน ต.ค. - พ.ย. ๒๕๖๕)

(๒) เฝ้าระวังและเตรียมจัดหาแหล่งน้ำสำรอง พร้อมวางแผนเตรียม

เครื่องจักรเครื่องมือ

(๓) ปฏิบัติการเติมน้ำ (ก่อนและตลอดฤดูแล้ง)

(๔) กำหนดแผนจัดสรรน้ำและพื้นที่เพาะปลูกพืชฤดูแล้ง (ก่อนและ

ตลอดฤดูแล้ง)

(๕) เพิ่มประสิทธิภาพการใช้น้ำภาคการเกษตร (ก่อนและตลอดฤดูแล้ง)

(๖) เตรียมน้ำสำรองสำหรับพื้นที่ลุ่มต่ำรับน้ำนอง (ระหว่างฤดูแล้ง)

(๗) เฝ้าระวังคุณภาพน้ำ (ตลอดฤดูแล้ง)

(๘) เสริมสร้างความเข้มแข็งด้านการบริหารจัดการน้ำของชุมชน (ตลอดฤดูแล้ง)

(๙) สร้างการรับรู้ ประชาสัมพันธ์ (ก่อนและตลอดฤดูแล้ง)

(๑๐) ติดตามและประเมินผลการดำเนินงาน (ตลอดและหลังจากสิ้นสุดฤดูแล้ง)

๒. โครงการเพิ่มประสิทธิภาพการบริหารจัดการทรัพยากรน้ำเพื่อรองรับสถานการณ์ ภัยแล้ง และฝนทิ้งช่วง ปี ๒๕๖๖

สำนักงานทรัพยากรน้ำแห่งชาติได้จัดทำโครงการเพิ่มประสิทธิภาพการบริหารจัดการทรัพยากรน้ำเพื่อรองรับสถานการณ์ภัยแล้งและฝนทิ้งช่วง ปี ๒๕๖๖ ในการแก้ไขปัญหาและบรรเทาความเดือดร้อนของประชาชนจากสถานการณ์ขาดแคลนน้ำหรือเสี่ยงภัยแล้ง รวมทั้งเพื่อส่งเสริมให้ประชาชนสามารถสร้างอาชีพ มีรายได้ เกิดการจ้างงาน ซึ่งเป็นการกระตุ้นเศรษฐกิจในภาพรวมของประเทศ โดยให้หน่วยงานที่เกี่ยวข้องด้านทรัพยากรน้ำดำเนินการจัดทำแผนปฏิบัติการที่มีความจำเป็นเร่งด่วนที่ต้องดำเนินการ ตามมาตรการรับมือฤดูแล้ง ปี ๒๕๖๕/๒๕๖๖ จำนวน ๑๐ มาตรการ เพื่อขอรับการสนับสนุนงบประมาณ และแผนงานโครงการจะต้องอยู่ในพื้นที่เสี่ยงขาดแคลนน้ำ หรือพื้นที่เสี่ยงภัยแล้งตามที่ สทพช. ร่วมกับหน่วยงานที่เกี่ยวข้องกำหนดในพื้นที่ทั่วประเทศ หรือจำเป็นต้องเร่งรัดดำเนินการเพื่อการแก้ไขและบรรเทาปัญหาโดยเร่งด่วน ทั้งนี้ มีระยะเวลาดำเนินการจำนวน ๑๒๐ วัน นับตั้งแต่ได้รับการจัดสรรงบประมาณ

การเสนอแผนงานโครงการ สำนักงานทรัพยากรน้ำแห่งชาติได้แบ่งประเภทแผนงานโครงการที่จะเสนอไว้ทั้งหมด ๕ กลุ่มประเภท เพื่อรวบรวม จำแนก วิเคราะห์ กลั่นกรองแผนงานโครงการให้สอดคล้องกับแนวทางการดำเนินการแต่ละกลุ่ม ดังนี้

กลุ่มที่ ๑ การซ่อมแซมอาคารชลศาสตร์ เป็นงานซ่อมแซมอาคารชลศาสตร์ที่ชำรุดเสียหายจากการใช้งานหรือการบริหารจัดการทรัพยากรน้ำ การควบคุม การระบายน้ำ และการเก็บกักน้ำให้สามารถใช้งานได้ตามวัตถุประสงค์เดิมของโครงการ เช่น ซ่อมแซมพนังกั้นน้ำ ซ่อมแซมคันกั้นน้ำ ซ่อมแซมประตูระบายน้ำ ซ่อมแซมคลองส่ง/ระบายน้ำ ซ่อมแซมอาคารบังคับน้ำ ซ่อมแซมฝาย เป็นต้น

กลุ่มที่ ๒ การปรับปรุงอาคารชลศาสตร์ เป็นการปรับปรุงอาคารชลศาสตร์เพื่อเพิ่มประสิทธิภาพจากเดิมให้สอดคล้องกับการเปลี่ยนแปลง เหมาะสมกับสภาพการใช้งานในปัจจุบัน เช่น ปรับปรุงอาคารระบายน้ำล้นปรับปรุงคลองส่ง/ระบายน้ำ ปรับปรุงประตูระบายน้ำ ปรับปรุงฝาย เพื่อเพิ่มพื้นที่รับประโยชน์ เป็นต้น

กลุ่มที่ ๓ การสร้างความมั่นคงด้านน้ำเพื่อการอุปโภค - บริโภค เป็นงานที่ดำเนินการเพื่อการอุปโภคบริโภค ให้แก่ประชาชนในพื้นที่เสี่ยงการขาดแคลนน้ำ เช่น ก่อสร้างบ่อน้ำบาดาลปรับปรุงบ่อน้ำบาดาล ก่อสร้างระบบประปา การปรับปรุงคุณภาพน้ำประปา ก่อสร้างแหล่งกักเก็บน้ำสำรองเพื่อการอุปโภคบริโภค การปรับปรุงคุณภาพน้ำแหล่งน้ำต้นทุน เป็นต้น

กลุ่มที่ ๔ การเพิ่มน้ำต้นทุน เพื่อรองรับสถานการณ์ภัยแล้ง เป็นงานที่ดำเนินการเพิ่มปริมาณน้ำต้นทุนให้แก่พื้นที่เสี่ยงขาดแคลนน้ำหรือพื้นที่ใกล้เคียง เพื่อให้มีความมั่นคงด้านน้ำมากขึ้น เช่น งานขุดลอกคลอง งานขุดลอกสระ งานก่อสร้างแหล่งน้ำใหม่เพื่อการเกษตร งานระบบส่งน้ำและระบบกระจายน้ำเพื่อการเกษตร งานบ่อน้ำบาดาลเพื่อการเกษตร ฝนหลวง การก่อสร้างฝาย เป็นต้น

กลุ่มที่ ๕ การเตรียมความพร้อมเครื่องมือเครื่องจักร เป็นการซ่อมแซมบำรุงรักษา เครื่องมือเครื่องจักรที่มีอยู่เดิมให้พร้อมใช้งานได้ทันต่อสถานการณ์ เช่น ซ่อมแซมเครื่องสูบน้ำและองค์ประกอบ เป็นต้น

ทั้งนี้ สำนักงานทรัพยากรน้ำแห่งชาติจะไม่พิจารณาแผนงานโครงการที่ไม่เกี่ยวกับการบริหารจัดการทรัพยากรน้ำ เช่น งานด้านซ่อม/ปรับปรุงถนน สะพาน หรืออาคารสิ่งปลูกสร้างบ้านที่พักอาศัย/สำนักงาน งานปรับปรุงภูมิทัศน์ เป็นต้น

๓. หลักเกณฑ์และแนวทางการจัดทำข้อเสนอแผนงานโครงการเพิ่มประสิทธิภาพการบริหารจัดการทรัพยากรน้ำเพื่อรองรับสถานการณ์ภัยแล้งและฝนทิ้งช่วง ปี ๒๕๖๖ โดยให้ส่วนราชการ หน่วยงาน และองค์กรปกครองส่วนท้องถิ่น ที่มีความประสงค์เสนอของบประมาณดำเนินการ ดังนี้

(๑) จัดทำแผนปฏิบัติการ และบันทึกข้อมูลในระบบ Thai Water Plan ในระหว่างวันที่ ๑๔ - ๒๕ พฤศจิกายน ๒๕๖๕ (บันทึกเอกสารในระบบได้ถึงวันที่ ๑๖ ธันวาคม ๒๕๖๕)

(๒) จังหวัดดำเนินการ Sign off ๑ (ผู้ว่าราชการจังหวัด) ในวันที่ ๒๘ พฤศจิกายน ๒๕๖๕

(๓) จังหวัดดำเนินการ Sign off ๒ (ผู้ว่าราชการจังหวัด ในฐานะประธานคณะอนุกรรมการทรัพยากรน้ำจังหวัด) ในวันที่ ๑๙ - ๒๐ ธันวาคม ๒๕๖๕

ข้อกำหนดในการจัดทำแผนงานโครงการ

(๑) เป็นแผนงานโครงการในพื้นที่เสี่ยงขาดแคลนน้ำ หรือพื้นที่เสี่ยงภัยแล้งตามที่ สททช. ร่วมกับหน่วยงานที่เกี่ยวข้องกำหนดในพื้นที่ทั่วประเทศหรือจำเป็นต้องเร่งรัดดำเนินการเพื่อการแก้ไขและบรรเทาปัญหาโดยเร่งด่วน

(๒) เป็นแผนงานโครงการที่บันทึกข้อมูลผ่านระบบ Thai Water Plan ของสำนักงานทรัพยากรน้ำแห่งชาติ และผ่านการพิจารณากลั่นกรองและเห็นชอบจากคณะอนุกรรมการทรัพยากรน้ำจังหวัด

(๓) เป็นแผนงานที่รัฐมนตรีต้นสังกัดแต่ละกระทรวงให้ความเห็นชอบแล้ว

(๔) เป็นแผนงานโครงการที่หน่วยงาน ไม่สามารถปรับแผนการปฏิบัติงาน/แผนการใช้จ่ายงบประมาณประจำปีของหน่วยงานมาดำเนินการได้ หรืองบเหลือจ่ายของหน่วยงานมีไม่เพียงพอ

(๕) เป็นโครงการที่ดำเนินการได้ตามภารกิจของหน่วยรับงบประมาณ

- ส่วนราชการดำเนินการ ต้องไม่เป็นแผนงานโครงการที่เป็นภารกิจถ่ายโอน ตามแผนกระจายอำนาจให้แก่องค์กรปกครองส่วนท้องถิ่น (ฉบับที่ ๒) พ.ศ. ๒๕๕๑ ภายใต้พระราชบัญญัติกำหนดแผนและขั้นตอนการกระจายอำนาจให้แก่องค์กรปกครองส่วนท้องถิ่น พ.ศ. ๒๕๔๒

- จังหวัด แผนงานโครงการต้องสอดคล้องกับแผนพัฒนาจังหวัดตามพระราชกฤษฎีกาว่าด้วยการบริหารงานเชิงพื้นที่แบบบูรณาการ พ.ศ. ๒๕๖๕

- อปท. แผนงานโครงการต้องสอดคล้องกับแผนพัฒนาท้องถิ่น ตามระเบียบกระทรวงมหาดไทย ว่าด้วยการจัดทำแผนพัฒนาขององค์กรปกครองส่วนท้องถิ่น พ.ศ. ๒๕๔๘ และแก้ไขเพิ่มเติม

(๖) เป็นโครงการที่ไม่ซ้ำซ้อนกับโครงการที่ได้รับงบประมาณจากแหล่งงบประมาณอื่นแล้ว เช่น เงินนอกงบประมาณ เงินกู้ เป็นต้น

(๗) เป็นโครงการที่สามารถระบุพิกัดที่ตั้งโครงการ มีตัวชี้วัดชัดเจน สอดคล้องกับการดำเนินการตามแผนแม่บทการบริหารจัดการทรัพยากรน้ำ ๒๐ ปี (พ.ศ. ๒๕๖๑ - ๒๕๘๐)

(๘) เป็นโครงการที่มีความพร้อมแบบบูรณาการ และมีเอกสารประมาณราคาค่าก่อสร้างแล้ว (ปร.๔, ปร.๕)

(๙) เป็นโครงการที่มีความพร้อมด้านการขอใช้ที่ดินเพื่อการก่อสร้างโครงการ (ได้รับอนุญาตแล้ว)

(๑๐) เป็นโครงการที่เป็นโครงการที่สามารถดำเนินการได้ตามระเบียบข้อบังคับ กฎหมาย ที่เกี่ยวข้อง

(๑๑) เป็นโครงการ ที่สามารถดำเนินการให้แล้วเสร็จภายใน ๑๒๐ วัน

จึงขอเรียนให้ที่ประชุมฯ ทราบ

ประธาน (ผวจ.อบ. นายชลธี ยังตรง) ระเบียบวาระที่ ๓ ที่ฝ่ายเลขานุการฯ ได้นำเรียนที่ประชุมฯ ให้รับทราบ มีคณะกรรมการฯ ท่านใด ข้อซักถามเพิ่มเติมหรือไม่ หากไม่มี ขอเชิญฝ่ายเลขานุการฯ ดำเนินการตามระเบียบวาระการประชุมฯ ต่อไป

มติที่ประชุม รับทราบ

ระเบียบวาระที่ ๔ เรื่องเพื่อพิจารณา

ฝ่ายเลขานุการฯ ๔.๑ ร่าง แผนพัฒนาจังหวัดประจำปีงบประมาณ พ.ศ. ๒๕๖๖ - ๒๕๗๐ (ฉบับทบทวน ปี พ.ศ. ๒๕๖๗) จังหวัดอุบลราชธานี

ขอนำเรียนที่ประชุมฯ ตามที่ได้นำเรียนผลการจัดทำแผนพัฒนาจังหวัดประจำปีงบประมาณ พ.ศ. ๒๕๖๖ - ๒๕๗๐ (ฉบับทบทวน ปี พ.ศ. ๒๕๖๗) ซึ่งจังหวัดอุบลราชธานีได้ดำเนินการทบทวนและสรุปความคิดเห็นในเวทีรับฟังความคิดเห็นตามพระราชกฤษฎีกาว่าด้วย การบริหารงานเชิงพื้นที่แบบบูรณาการ พ.ศ. ๒๕๖๕ สรุปผลได้ดังนี้ (รายละเอียดตามเอกสารแนบท้ายรายงานการประชุมฯ)

สรุปผลการทบทวนแผนพัฒนาจังหวัด พ.ศ. ๒๕๖๖ - ๒๕๗๐			
ฉบับทบทวน ประจำปีงบประมาณ พ.ศ. ๒๕๖๗			
หัวข้อ	แผนพัฒนาจังหวัด พ.ศ. ๒๕๖๖ - ๒๕๗๐	แผนพัฒนาจังหวัด พ.ศ. ๒๕๖๖ - ๒๕๗๐ (ฉบับทบทวน ประจำปีงบประมาณ ๒๕๖๗)	หมายเหตุ
เป้าหมาย การพัฒนาจังหวัด	เมืองน่าอยู่ทันสมัย เศรษฐกิจมูลค่าสูง เศรษฐกิจชีวภาพ ศูนย์กลางการค้า การลงทุน เมืองท่องเที่ยวแห่งความสุขหลายมิติสู่สากล		
วัตถุประสงค์	๑) เพื่อเสริมสร้างศักยภาพการพัฒนาจังหวัดให้เป็นเมืองน่าอยู่ทันสมัย ส่งเสริมคุณภาพชีวิตที่ดีของประชาชน ทั้งทางด้านการศึกษา ด้านสุขภาพ ด้านความปลอดภัยในชีวิตและทรัพย์สิน การเข้าถึงระบบสาธารณูปโภคและระบบบริการภาครัฐ และมีสภาพแวดล้อมที่เหมาะสมกับการดำรงชีวิต		
	๒) เพื่อส่งเสริมให้เกษตรกรสามารถยกระดับการผลิตให้มีประสิทธิภาพและได้มาตรฐาน เพื่อสร้างมูลค่าสินค้าเกษตรให้ตอบสนองต่อความต้องการด้วยระบบตลาดนำการผลิตโดยใช้ข้อมูลพื้นฐานด้านการเกษตร (Big Data) และ ดิจิทัลแพลตฟอร์ม เป็นเครื่องมือในการดำเนินการ		
	๓) เพื่อส่งเสริม เศรษฐกิจชีวภาพ (Bio Economy) ด้วยการนำเทคโนโลยีชีวภาพ มาใช้ในการเพิ่มคุณค่าหรือประยุกต์การใช้งานและแปรรูปผลิตภัณฑ์ที่ได้จากการเกษตร และการนำเทคโนโลยีชีวภาพ มาใช้ประโยชน์เชิงเศรษฐกิจ ทำให้เป็นเศรษฐกิจชีวภาพ		
	๔) เพื่อเสริมสร้างศักยภาพทางการค้าการลงทุนในพื้นที่จังหวัดเชื่อมโยงกลุ่มจังหวัด ภูมิภาค และต่างประเทศ		
	๕) เพื่อเสริมสร้างศักยภาพทางการท่องเที่ยวทุกด้าน เพื่อเพิ่มขีดความสามารถในการแข่งขันและสร้างมูลค่าเพิ่มด้านการท่องเที่ยวเชื่อมโยงทุกมิติ		
เป้าหมาย การพัฒนา	๑) พัฒนาจังหวัดให้เป็นเมืองน่าอยู่ทันสมัยตามแนวทางการพัฒนาเมือง Smart city โดยดำเนินการให้ครบเกณฑ์ทุกด้านในปี พ.ศ.๒๕๗๐		
	๒) ส่งเสริมให้เกษตรกรสามารถยกระดับการผลิตให้มีประสิทธิภาพและได้มาตรฐาน เพื่อสร้างมูลค่าสินค้าเกษตรและสามารถเพิ่มมูลค่าผลิตภัณฑ์มวลรวมภาคการเกษตรได้เพิ่มขึ้นตามเกณฑ์ที่กำหนด		
	๓) เกษตรกรและผู้ประกอบการได้รับการถ่ายทอดความรู้ตามแนว ทางเศรษฐกิจชีวภาพ (Bio Economy) เพื่อสร้างเศรษฐกิจชีวภาพในพื้นที่ตามเป้าหมายที่กำหนดในแต่ละปี		
	๔) มูลค่าการค้าการลงทุนในพื้นที่เพิ่มขึ้นบรรลุเกณฑ์ตามตัวชี้วัดที่กำหนด		
	๕) ภาคการท่องเที่ยวได้รับการพัฒนาและเพิ่มศักยภาพโดยมีรายได้จากการท่องเที่ยวรวมเพิ่มขึ้นตามเกณฑ์ตัวชี้วัดที่จังหวัดกำหนดในแผนพัฒนาจังหวัด		
ตัวชี้วัดความสำเร็จตามเป้าหมาย การพัฒนาจังหวัด	๑) มูลค่าการเพิ่มขึ้นของผลิตภัณฑ์มวลรวมภาคการเกษตรของจังหวัด (GPP) เพิ่มขึ้น เป้าหมาย ๕ ปี ร้อยละ ๒ ต่อปี		
	๒) มูลค่าการลงทุนเพิ่มขึ้น ร้อยละ ๒ ต่อปี		
	๓) ร้อยละที่เพิ่มขึ้นของรายได้ทางการท่องเที่ยว ร้อยละ ๒ ต่อปี		

หัวข้อ	แผนพัฒนาจังหวัด พ.ศ. ๒๕๖๖ - ๒๕๗๐	แผนพัฒนาจังหวัด พ.ศ. ๒๕๖๖ - ๒๕๗๐ (ฉบับทบทวน ประจำปีงบประมาณ ๒๕๖๗)	หมายเหตุ	
ประเด็น การพัฒนาที่ ๑	การพัฒนาเมืองน่าอยู่ทันสมัย			
เป้าหมาย และตัวชี้วัด	๑) เด็กไทยมีระดับสติปัญญาเฉลี่ยไม่ต่ำกว่า ๑๐๐ (วัดปี ๒๕๖๙) ๑.๑ ร้อยละ ๙๐ เด็กอายุ ๐ - ๕ ปี ได้รับการตรวจประเมินพัฒนาการ ๑.๒ ร้อยละ ๘๕ เด็กอายุ ๐- ๕ ปี มีพัฒนาการสมวัย ๑.๓ ร้อยละ ๗๐ ของเด็กพัฒนาล่าช้าได้รับการกระตุ้นพัฒนาการ ด้วย TEDAc1 หรือเครื่องมือมาตรฐานอื่น			
	๒) ร้อยละของผลการทดสอบระดับชาติขั้นพื้นฐานเพิ่มขึ้น	ร้อยละของผลการทดสอบขั้นพื้นฐานระดับชาติ O net (แยกรายกลุ่มสาระการเรียนรู้) มากกว่า หรือเท่ากับร้อยละ ๕๐ ทุกกลุ่มสาระการเรียนรู้		
	๓) ร้อยละของระบบสาธารณสุขปึกที่เสริมสร้างคุณภาพชีวิตของประชาชน เพิ่มขึ้นร้อยละ ๓ ต่อปี	ร้อยละของคุณภาพชีวิตคนจังหวัดอุบลราชธานี ทุกกลุ่มวัย ผ่านตามเกณฑ์		
	๔) ร้อยละของโครงสร้างพื้นฐานและระบบสาธารณสุขปึก ที่ได้รับการยกระดับ มาตรฐานเพื่อเสริมสร้างคุณภาพชีวิตของประชาชน เพิ่มขึ้น ร้อยละ ๓ ต่อปี	ร้อยละของโครงสร้างพื้นฐานและระบบ สาธารณสุขปึกได้รับการยกระดับมาตรฐานเพื่อ เสริมสร้างคุณภาพชีวิตของประชาชนในจังหวัด อุบลราชธานี เพิ่มขึ้น ร้อยละ ๓ ต่อปี		
	๕) มีศูนย์เรียนรู้การจัดการขยะเหลือศูนย์สู่ชุมชนคาร์บอนต่ำ จำนวน ๒๕ ศูนย์ (ปีละ ๒๕ ศูนย์)	มีชุมชนจัดการขยะเหลือ ๐ สู่ชุมชนคาร์บอนต่ำ จำนวน ๒๕ ชุมชนต่อปี (อำเภอละ ๑ ชุมชน)		
	๖) สัดส่วนการใช้พลังงานทดแทนเพิ่มขึ้นร้อยละ ๑ ต่อปี			
	๗) สถิติอาชญากรรมลดลง ร้อยละ ๒๕ ต่อปี	สถิติอาชญากรรมลดลง ร้อยละ ๕ ต่อปี		
		ร้อยละจำนวนเครือข่ายในการอนุรักษ์ ทรัพยากรธรรมชาติและสิ่งแวดล้อม ได้รับการพัฒนา พื้นที่ความรู้ทักษะการอนุรักษ์ทรัพยากรธรรมชาติและ สิ่งแวดล้อม (ร้อยละ ๖๐ ต่อปี)	เพิ่มเติม	
		ลดจุดความร้อน (Hotspot) ลดลงไม่น้อยกว่าร้อยละ ๒๐ เมื่อเทียบกับค่าเฉลี่ย ๓ ปีย้อนหลัง	เพิ่มเติม	
		ประสิทธิภาพของการเฝ้าระวัง ควบคุมป้องกันโรค อุบัติใหม่ อุตุนิบัติที่เกี่ยวข้องกับสุขภาพคน อุบลราชธานี	เพิ่มเติม	
		บุคคลไร้สถานะเข้าสู่กระบวนการจัดทำบัตร ประจำตัวบุคคลไร้สถานะ (บัตรเลข ๐) ร้อยละ ๑๐	เพิ่มเติม	
	แผนงาน/แนว ทางการพัฒนา (กลยุทธ์)	๑) การขับเคลื่อนให้จังหวัดอุบลราชธานีเป็นศูนย์กลางสุขภาพ (Medical Hub) เป็นศูนย์กลางการรักษาผู้ป่วยที่เด่นชัดและโดดเด่นเฉพาะด้าน		
		๒) การพัฒนาเป็นเมืองสุขภาวะดี มีความพร้อมในการตอบสนองทุกความ ต้องการของผู้อยู่อาศัยในทุกด้าน และมีสิ่งอำนวยความสะดวก		
๓) พัฒนาระบบความปลอดภัยและโครงสร้างพื้นฐาน		การพัฒนาระบบความปลอดภัย โครงสร้างพื้นฐาน และระบบสาธารณสุขปึก		
๔) ส่งเสริมการเรียนรู้และพัฒนาการเข้าถึงบริการทางการศึกษาอย่างเท่า เทียม		ส่งเสริมการเรียนรู้และพัฒนาการเข้าถึงบริการ ทางด้านการศึกษาตลอดชีวิตอย่างเท่าเทียม		
๕) การรักษาความมั่นคงของชาติและความปลอดภัยของประชาชน				
๖) การพัฒนาพลังงานทดแทนและพลังงานสะอาด				
๗) การจัดการทรัพยากรธรรมชาติและสิ่งแวดล้อม				
ประเด็น การพัฒนาที่ ๒	การส่งเสริมเกษตรปลอดภัยมูลค่าสูง			
เป้าหมายและ ตัวชี้วัด	๑) อัตราการเจริญเติบโตด้านภาคการเกษตรเพิ่มขึ้น เป้าหมาย ๕ ปี ร้อยละ ๒ ต่อปี	๑) อัตราการขยายตัวของมูลค่าสินค้าเกษตรและ ผลิตภัณฑ์แปรรูปสินค้าเกษตรจังหวัด เพิ่มขึ้นร้อยละ ๑๐ ในปี ๒๕๗๐		
	๒) การผลิตสินค้าเกษตรและผลิตภัณฑ์ของจังหวัดมีคุณภาพมาตรฐานเพิ่มขึ้น เป้าหมาย ๕ ปี ร้อยละ ๒ ต่อปี	๒) จำนวนฟาร์ม (ปศุสัตว์ ประมง วิทยาศาสตร์ชุมชน และกลุ่มแปรรูปสินค้าเกษตร) ที่ได้รับการรับรอง มาตรฐานเพิ่มขึ้นร้อยละ ๑๐ ในปี ๒๕๗๐		
	๓) รายได้เฉลี่ยทางการเกษตรของเกษตรกรเพิ่มขึ้น เป้าหมาย ๕ ปี จากเดิม ๘๑,๔๐๖ บาท เป็น ๘๙,๙๗๙ บาท	๓) รายได้เฉลี่ยทางการเกษตรของเกษตรกรเพิ่มขึ้น ร้อยละ ๑๐ ในปี ๒๕๗๐		
	๔) จำนวนพื้นที่การเกษตรที่ได้รับประโยชน์จากการพัฒนาแหล่งน้ำเพิ่มขึ้น เป้าหมาย ๕ ปี จำนวน ๑๖,๐๐๐ ไร่	๔) จำนวนพื้นที่เกษตรกรรมได้รับการบริหารจัดการ และฟื้นฟู จำนวน ๑๐๐,๐๐๐ ไร่/ปี		

หัวข้อ	แผนพัฒนาจังหวัด พ.ศ. ๒๕๖๖ - ๒๕๗๐	แผนพัฒนาจังหวัด พ.ศ. ๒๕๖๖ - ๒๕๗๐ (ฉบับทบทวน ประจำปีงบประมาณ ๒๕๖๗)	หมายเหตุ
แผนงาน/แนวทางการพัฒนา (กลยุทธ์)	๑) ส่งเสริมการผลิตการแปรรูป และบริหารจัดการสินค้าเกษตร มูลค่าสูงสู่สากล		
	๒) ส่งเสริมพัฒนาเกษตรกร สถาบันเกษตรกร และวิสาหกิจชุมชน เป็นผู้ประกอบการธุรกิจสมัยใหม่อย่างครบวงจร		
	๓) สร้างภูมิคุ้มกันทางการเกษตรต่อการเกิดภัยพิบัติทางธรรมชาติและโรคระบาด		
	๔) ส่งเสริมพลังงานทดแทนเศรษฐกิจฐานราก และอนุรักษ์ฟื้นฟูทรัพยากรดิน และน้ำเพื่อการเกษตรเพื่อการทำเกษตรมูลค่าสูง		
ประเด็นการพัฒนาที่ ๓	การส่งเสริมเศรษฐกิจชีวภาพ		
เป้าหมายและตัวชี้วัด	๑) จำนวนเกษตรกร และผู้ประกอบการที่ได้รับการถ่ายทอดเทคโนโลยีและพัฒนาความรู้ทักษะในการใช้ประโยชน์จากฐานทรัพยากรชีวภาพ จำนวน ๔,๐๐๐ ราย	๑) จำนวนเกษตรกร และผู้ประกอบการที่ได้รับการถ่ายทอดเทคโนโลยีและพัฒนาความรู้ทักษะในการใช้ประโยชน์จากฐานทรัพยากรชีวภาพ จำนวน ๑๐,๐๐๐ ราย	
	๒) จำนวนสินค้านวัตกรรมที่พัฒนาขึ้นจากฐานทรัพยากรชีวภาพ จำนวน ๒๐๐ รายการ		
	๓) มูลค่าทางเศรษฐกิจที่เกิดขึ้นจากการใช้ประโยชน์ทรัพยากรชีวภาพของพื้นที่ ๖๐๐ ล้านบาท		
แผนงาน/แนวทางการพัฒนา (กลยุทธ์)	๑) ถ่ายทอดเทคโนโลยี ผลงานวิจัยและนวัตกรรม ให้แก่เกษตรกร กลุ่มเกษตรกร และผู้ประกอบการ เพื่อให้สามารถแปรรูปและใช้ประโยชน์จากทรัพยากรทางชีวภาพของพื้นที่ได้อย่างมีประสิทธิภาพ		
	๒) สร้างและพัฒนาโครงสร้างพื้นฐาน ส่งเสริมมาตรฐาน และส่งเสริมการเข้าถึง การตรวจสอบและรับรองมาตรฐานการแปรรูปผลิตภัณฑ์จากฐานชีวภาพสู่สากล		
	๓) สร้างผลิตภัณฑ์มูลค่าสูงเพื่อเป็นผลิตภัณฑ์หลักของจังหวัดอุบลราชธานี (Ubon Premium Products) ด้วยงานวิจัยและนวัตกรรม		
	๔) เสริมสร้างการตลาดและการผลิตให้แก่อุตสาหกรรมบนฐานชีวภาพ เพื่อผลักดันให้อุบลราชธานีเป็น Bioeconomy Hub ของพื้นที่		
ประเด็นการพัฒนาที่ ๔	การพัฒนาศูนย์กลางการค้าการลงทุน		
เป้าหมายและตัวชี้วัด	๑) มูลค่าการค้าชายแดนเพิ่มขึ้น เป้าหมาย ๕ ปี ร้อยละ ๓	มูลค่าการค้าชายแดนเพิ่มขึ้นเป้าหมาย ๕ ปีร้อยละ ๓ (ใช้ฐานปี ๒๕๖๕)	
	๒) ผลิตภัณฑ์มวลรวมของจังหวัด (GPP) นอกภาคเกษตร เป้าหมาย ๕ ปี ร้อยละ ๓	ผลิตภัณฑ์มวลรวมของจังหวัดนอกภาคเกษตร เป้าหมาย ๕ ปีร้อยละ ๓ (ใช้ฐานปี ๒๕๖๔)	
	๓) รายได้จากการจำหน่ายผลิตภัณฑ์ชุมชนเพิ่มขึ้น ร้อยละ ๔ ต่อปี		
แผนงาน/แนวทางการพัฒนา (กลยุทธ์)	๑) การเสริมสร้างศักยภาพการค้าชายแดน		
	๒) ส่งเสริมผู้ประกอบการและ SMEs เพื่อเพิ่มขีดความสามารถในการแข่งขัน	๒) ส่งเสริมผู้ประกอบการ SMEs และแรงงาน เพื่อเพิ่มขีดความสามารถในการแข่งขัน	
	๓) พัฒนาผู้ประกอบการและแรงงานด้วยเทคโนโลยีและนวัตกรรม		
	๔) สร้างโอกาสเข้าถึงตลาดและขยายช่องทางทางการตลาดทั้งในและต่างประเทศ		
		พัฒนาโครงสร้างพื้นฐานและสิ่งอำนวยความสะดวก เพื่อรองรับการขยายตัวด้านการค้าการลงทุน	เพิ่มเติม
ประเด็นการพัฒนาที่ ๕	การส่งเสริมเมืองท่องเที่ยวแห่งความสุข หลายมิติ สู่สากล		
เป้าหมายและตัวชี้วัด	๑) ร้อยละที่เพิ่มขึ้นของรายได้ทางการท่องเที่ยว ร้อยละ ๒ ต่อปี		
	๒) จำนวนแหล่งท่องเที่ยวหรือสินค้าและบริการด้านการท่องเที่ยวได้รับการพัฒนา ๒ แห่งต่อปี		
แนวทางการพัฒนา/กลยุทธ์	๑) การพัฒนาโครงสร้างพื้นฐาน และสิ่งอำนวยความสะดวก เพื่อรองรับการขยายตัวของอุตสาหกรรมการท่องเที่ยวสู่สากล		
	๒) การพัฒนาคุณภาพแหล่งท่องเที่ยว สินค้าและบริการ รูปแบบการท่องเที่ยวที่หลากหลาย ให้เกิดความสมดุลและยั่งยืน		
	๓) การพัฒนาศักยภาพบุคลากรด้านการท่องเที่ยวและสนับสนุนการมีส่วนร่วมของประชาชนในการพัฒนาการท่องเที่ยว		
	๔) การประชาสัมพันธ์และการตลาดด้านการท่องเที่ยว การส่งเสริมวิถีและวัฒนธรรมท้องถิ่น และการสร้างความเชื่อมั่นของนักท่องเที่ยว		
	๕) การส่งเสริมการบูรณาการการบริหารจัดการการท่องเที่ยวและสนับสนุนความร่วมมือระหว่างประเทศ		

จึงนำเรียนที่ประชุมฯ พิจารณาเพื่อขอความเห็นชอบ ร่าง แผนพัฒนาจังหวัด อุบลราชธานี ประจำปีงบประมาณ พ.ศ. ๒๕๖๖ - ๒๕๗๐

ประธาน (ผวจ.อบ. นายชลธิ์ ยังตรง) ร่าง แผนพัฒนาจังหวัดอุบลราชธานี ประจำปีงบประมาณ พ.ศ. ๒๕๖๖ - ๒๕๗๐ ซึ่งได้ผ่านกระบวนการมาแล้ว ซึ่งมีส่วนราชการ ภาคเอกชน และภาคประชาสังคม ได้ร่วมกันพิจารณาและทบทวนค่าเป้าหมายต่าง ๆ เพื่อให้สอดคล้องกับสถานการณ์และการเปลี่ยนแปลงในปัจจุบัน ซึ่งผมขอให้ความเคารพต่อการดำเนินการข้างต้น เนื่องจากเพิ่งย้ายมาดำรงตำแหน่ง และขอเชิญ คณะกรรมการฯ ร่วมแสดงความคิดเห็นต่อ ร่าง แผนพัฒนาจังหวัดอุบลราชธานี ประจำปีงบประมาณ พ.ศ. ๒๕๖๖ - ๒๕๗๐

นายประสงค์ จันจำปา ขอนำเรียนที่ประชุมฯ ตามที่ได้มีส่วนร่วมในการจัดทำ ร่าง แผนพัฒนาจังหวัด อุบลราชธานี ประจำปีงบประมาณ พ.ศ. ๒๕๖๖ - ๒๕๗๐ ซึ่งประเด็นตัวชี้วัดทั้ง ๕ ประเด็นยุทธศาสตร์ที่ได้ ร่วมกันทบทวนนั้น หากจังหวัดอุบลราชธานีสามารถดำเนินการได้ตามตัวชี้วัดที่ได้กำหนดไว้ทุกตัวนั้น จังหวัดอุบลราชธานีจะสามารถพัฒนาได้อย่างแน่นอน ซึ่งทางหอการค้าจังหวัดอุบลราชธานี และ ภาคประชาชนมีความยินดีเป็นอย่างยิ่งที่จะสนับสนุนภาครัฐหรือส่วนราชการในการพัฒนาจังหวัดอุบลราชธานี

ประธาน (ผวจ.อบ. นายชลธิ์ ยังตรง) มีท่านใดจะแสดงความคิดเห็นเพิ่มเติมหรือไม่ หากไม่มี ผมขอมติ ที่ประชุมฯ ต่อ ร่าง แผนพัฒนาจังหวัดอุบลราชธานี ประจำปีงบประมาณ พ.ศ. ๒๕๖๖ - ๒๕๗๐

มติที่ประชุม เห็นชอบ ร่าง แผนพัฒนาจังหวัดอุบลราชธานี ประจำปีงบประมาณ พ.ศ. ๒๕๖๖ - ๒๕๗๐

ฝ่ายเลขานุการฯ ๔.๒ ร่าง แผนปฏิบัติการราชการประจำปีงบประมาณ พ.ศ. ๒๕๖๗ จังหวัดอุบลราชธานี

จังหวัดอุบลราชธานี ได้จัดทำ ร่าง แผนปฏิบัติการราชการประจำปีงบประมาณ พ.ศ. ๒๕๖๗ จังหวัดอุบลราชธานี มีโครงการทั้งสิ้น ๑๗ โครงการ ๙๘ กิจกรรม งบประมาณรวม ๗๓๙,๓๖๙,๗๘๐ บาท โดยสรุปสาระสำคัญ ดังนี้ (รายละเอียดตามเอกสารแนบท้ายรายงานการประชุมฯ)

ที่	ประเด็นการพัฒนา	โครงการที่เสนอใช้งบประมาณ	
		จำนวน	บาท
๑	ประเด็นการพัฒนาที่ ๑ การพัฒนาเมืองนาอยู่ทันสมัย	๕	๔๘,๙๕๗,๓๘๐
๒	ประเด็นการพัฒนาที่ ๒ การส่งเสริมเกษตรปลอดภัยมูลค่าสูง	๓	๓๘๖,๖๔๓,๖๕๐
๓	ประเด็นการพัฒนาที่ ๓ การส่งเสริมเศรษฐกิจชีวภาพ	๓	๔๒,๐๔๓,๑๐๐
๔	ประเด็นการพัฒนาที่ ๔ การพัฒนาศูนย์กลางการค้าการลงทุน	๒	๑๒๓,๗๖๑,๒๐๐
๕	ประเด็นการพัฒนาที่ ๕ การส่งเสริมเมืองท่องเที่ยวแห่งความสุขหลายมิติสู่สากล	๓	๑๒๗,๙๖๔,๔๕๐
รวม ๕ ประเด็นการพัฒนา		๑๖	๗๒๙,๓๖๙,๗๘๐
ค่าใช้จ่ายในการบริหารงานจังหวัดแบบบูรณาการ		๑	๑๐,๐๐๐,๐๐๐
รวมทั้งหมด		๑๗	๗๓๙,๓๖๙,๗๘๐

หมายเหตุ : การจัดสรรตามกรอบวงเงินงบประมาณ ปี พ.ศ. ๒๕๖๗ ตามเกณฑ์ ก.น.บ. ของจังหวัด/กลุ่มจังหวัด ๓๗๑,๔๐๑,๒๐๕ บาท

/ ซึ่งโครงการ ...

ซึ่งโครงการที่ได้บรรจุไว้ใน ร่าง แผนปฏิบัติการประจำปีงบประมาณ พ.ศ. ๒๕๖๗ จังหวัดอุบลราชธานี ทั้ง ๕ ประเด็นยุทธศาสตร์ ฝ่ายเลขานุการฯ ได้ตรวจสอบแล้วว่า มีความเชื่อมโยงและสอดคล้องกับยุทธศาสตร์ชาติ เป้าหมายแผนแม่บทย่อย เป้าหมายแผนพัฒนาเศรษฐกิจ และสังคมแห่งชาติ ฉบับที่ ๑๓ และแผนพัฒนาภาคตะวันออกเฉียงเหนือ ปี ๒๕๖๖ - ๒๕๗๐ ในแต่ละประเด็นที่เกี่ยวข้อง และพิจารณาดำเนินการตามข้อเสนอแนะของคณะกรรมการวิสามัญพิจารณาร่างงบประมาณรายจ่ายประจำปี พ.ศ. ๒๕๖๖ สภาผู้แทนราษฎร และวุฒิสภา ที่ได้ให้ไว้ในประเด็น ดังนี้

๑. ภาพรวมจังหวัด

(๑) ทุกจังหวัดทุกภูมิภาค ควรจัดงบประมาณจังหวัดตามหลักบูรณาการ ที่สำนักรบประมาณวางหลักการไว้ ทั้งนี้ หน่วยงานภายในจังหวัดต้องประชุมกำหนดเป้าหมายในการจัดทำ แผนพัฒนาจังหวัดเพื่อตอบโจทย์การแก้ไขปัญหาของจังหวัดอย่างแท้จริง

(๒) ทุกจังหวัดทุกภูมิภาค ควรสำรวจพื้นที่ของรัฐ เช่น วัด โรงเรียน ส่วนราชการที่รกร้างหรือพื้นที่ที่ยังไม่มีการใช้ประโยชน์เพื่อนำพื้นที่ไปปลูกต้นไม้หรือปลูกป่าเพิ่มเติมจังหวัด ทั้งนี้ จะทำให้สามารถใช้ประโยชน์จากต้นไม้ใหญ่ทั้งทางเศรษฐกิจ ทั้งเป็นแหล่งพืชยาสมุนไพร และยังเป็น การรักษาสีเขียวร่มรื่น รวมทั้งยังเป็นการดูดซับเพื่อลดปริมาณคาร์บอนไดออกไซด์ในอากาศด้วย นอกจากนี้ ยังเป็น การเพิ่มมูลค่าคาร์บอนเครดิตในเชิงเศรษฐกิจของแต่ละพื้นที่ของประเทศ

(๓) ทุกจังหวัดทุกภูมิภาค ควรหาแนวทางให้สามารถส่งผ่านงบประมาณ ของกลุ่มจังหวัดไปให้การไฟฟ้าส่วนภูมิภาคในการขยายพื้นที่กระจายไฟฟ้าเพื่อการเกษตร ซึ่งเกษตรกร ส่วนมากเป็นเกษตรกรน้ำฝน

(๔) ทุกจังหวัดทุกภูมิภาค ควรใช้งบประมาณของกลุ่มจังหวัดเฉพาะที่มีความจำเป็นอย่างแท้จริงไม่ควรนำไปใช้เพื่อความสวยงามของจังหวัด แต่ควรใช้งบประมาณเพื่อพัฒนาพื้นที่ โดยเฉพาะพื้นที่เชื่อมต่อของกลุ่มจังหวัด เช่น การสร้างถนนเชื่อมต่อเส้นทางต่างๆ เพื่อการเดินทางที่สะดวก ของประชาชนในกลุ่มจังหวัด แต่กรมทางหลวงหรือกรมทางหลวงชนบทยังไม่มีแผนงานที่จะก่อสร้างและใน พื้นที่ที่มีความจำเป็นที่จะต้องดำเนินการเพื่อประโยชน์ของประชาชน นอกจากนี้ ควรให้โอกาสองค์กรปกครอง ส่วนท้องถิ่นสามารถเสนอขอรับจัดสรรงบประมาณกลุ่มจังหวัดเพื่อนำไปพัฒนาพื้นที่ได้ด้วย

๒. ภาคตะวันออกเฉียงเหนือ

(๑) ทุกจังหวัดของภาคตะวันออกเฉียงเหนือควรให้ความสำคัญกับการแก้ปัญหา น้ำ เพราะน้ำคือชีวิต และประชาชนในภาคตะวันออกเฉียงเหนือมีฤดูแล้งถึง ๗ เดือน จึงต้องมีน้ำ ให้ประชาชนในพื้นที่ในการอุปโภคบริโภคและทำการเกษตรได้อย่างทั่วถึงตลอดทั้งปี

(๒) ทุกจังหวัดของภาคตะวันออกเฉียงเหนือควรให้ความสำคัญกับการท่องเที่ยวก่อนประวัติศาสตร์ โดยต้องมีจุดเชื่อมโยงการท่องเที่ยวก่อนประวัติศาสตร์ของทุกจังหวัด เช่น ภาชนะเครื่องปั้นดินเผา ในจังหวัดต่างๆ โดยเฉพาะอย่างยิ่งของจังหวัดสกลนคร

(๓) ทุกจังหวัดของภาคตะวันออกเฉียงเหนือควรให้ความสำคัญกับ เรื่องของอัตลักษณ์นอกเหนือจากเอกลักษณ์ของคนในภาคตะวันออกเฉียงเหนือด้วย เพื่อให้นักท่องเที่ยวได้ เห็นถึงความเป็นคนจิตใจดีของคนในพื้นที่ ซึ่งจะสร้างความประทับใจให้กับนักท่องเที่ยวอย่างมาก

(๔) ทุกจังหวัดของภาคตะวันออกเฉียงเหนือควรให้ความสำคัญกับการผลิตผ้าไหมและผ้าฝ้ายของสมเด็จพระนางเจ้าพระบรมราชินีนาถในรัชกาลที่ ๙ ไม่ให้หายไปจากประเทศไทย

(๕) ทุกจังหวัดของภาคตะวันออกเฉียงเหนือควรแก้ไขปัญหาเสพติด ให้ลดลงในทุกหมู่บ้าน โดยประสานกับหน่วยงานที่เกี่ยวข้องในจังหวัดเพราะปัญหาเสพติด ส่งผลทำให้อัตราการเกิดปัญหาอาชญากรรมเพิ่มสูงขึ้น เช่น การลักทรัพย์ การฆาตกรรม และการข่มขืน เป็นต้น

/ (๖) ทุกจังหวัด ...

(๖) ทุกจังหวัดของภาคตะวันออกเฉียงเหนือควรให้ความสำคัญกับการไฟฟ้าเพื่อการเกษตรเพราะต้องใช้ไฟฟ้าในการสูบน้ำขึ้นมาทำการเกษตรและอุปโภคบริโภค

(๗) ทุกจังหวัดของภาคตะวันออกเฉียงเหนือควรแก้ไขหลักเกณฑ์ที่เกี่ยวข้องเพื่อแก้ปัญหาพื้นที่ทางการเกษตรโดยเฉพาะอย่างยิ่งในพื้นที่นอกเขตชลประทานให้มีไฟฟ้าใช้เพื่อทำการเกษตรเพราะพื้นที่บริเวณภาคตะวันออกเฉียงเหนือ มีระดับความสูงของพื้นดินสูงกว่าแหล่งน้ำ และมีพื้นที่ทางการเกษตรถึงร้อยละ ๘๐ รวมทั้งมีฤดูฝนเพียง ๔ เดือน ดังนั้น การทำการเกษตรในอีก ๘ เดือนต้องใช้พลังงานไฟฟ้าเพื่อการเกษตร

(๘) ทุกจังหวัดของภาคตะวันออกเฉียงเหนือควรเพิ่มน้ำหนักรกระจายงบประมาณกลุ่มจังหวัด ตามขนาดของพื้นที่จากเดิมอยู่ที่ร้อยละ ๕ ให้มากขึ้นเพราะมีจังหวัดที่มีพื้นที่ขนาดใหญ่รวมทั้ง มีจำนวนประชากร และประชากรแฝงจำนวนมาก แต่ได้รับจัดสรรงบประมาณไม่เพียงพอต่อการพัฒนาจังหวัด

(๙) ทุกจังหวัดของภาคตะวันออกเฉียงเหนือควรจัดทำแผนพัฒนาแหล่งน้ำ และการบูรณาการแผนน้ำร่วมกันในแต่ละจังหวัดเพื่อจัดสรรงบประมาณตามลำดับความสำคัญของพื้นที่ของทั้งองค์การบริหารส่วนจังหวัดและองค์การบริหารส่วนตำบล เพื่อแก้ปัญหาน้ำอย่างยั่งยืน

และในการจัดทำ ร่าง แผนปฏิบัติการราชการประจำปีงบประมาณ พ.ศ. ๒๕๖๗ ของจังหวัดอุบลราชธานี ได้ดำเนินการตามพระราชบัญญัติวินัยการเงินการคลังของรัฐ พ.ศ. ๒๕๖๑ ในการตั้งงบประมาณรายจ่ายประจำปีจะต้องดำเนินการตามหลักเกณฑ์ที่กำหนด โดยส่วนของงบลงทุน ร้อยละ ๗๕ และงบรายจ่ายประจำ ร้อยละ ๒๕ และฝ่ายเลขานุการ ขอเสนอรูปแบบและกระบวนการเพื่อขับเคลื่อนการจัดทำแผน ดังนี้

๑. ยึดนโยบาย หลักเกณฑ์ และวิธีการจัดทำแผนพัฒนาจังหวัดและกลุ่มจังหวัด ตามแนวทางและหลักเกณฑ์ของคณะกรรมการนโยบายบริหารงานเชิงพื้นที่แบบบูรณาการ (ก.น.บ.) กำหนด

๒. พิจารณาข้อเสนอแนะของกรมการฯ คณะต่างๆ ประกอบ

๓. พิจารณาสัดส่วนงบประมาณ ตามข้อกำหนดของสำนักงบประมาณ และการดำเนินการตามระบบติดตามประเมินผล เพื่อประกอบการจัดทำคำของบประมาณรายจ่ายประจำปีงบประมาณ พ.ศ. ๒๕๖๗ ของสำนักงบประมาณ

จึงเรียนที่ประชุมฯ เพื่อโปรดพิจารณา ให้ความเห็นชอบ ร่าง แผนปฏิบัติการราชการประจำปีงบประมาณ พ.ศ. ๒๕๖๗ จังหวัดอุบลราชธานี

ประธาน (ผวจ.อบ. นายชลธี ยังตรง) ขอให้คณะกรรมการฯ พิจารณา ร่าง แผนปฏิบัติการราชการประจำปีงบประมาณ พ.ศ. ๒๕๖๗ จังหวัดอุบลราชธานี ท่านใดมีข้อคิดเห็นเพิ่มเติม ขอเรียนเชิญครับ

นายอดุลย์ นิลเปรม ประธานสภาอุตสาหกรรมจังหวัดอุบลราชธานี ขอให้ข้อสังเกตเกี่ยวกับโครงการพัฒนาแหล่งน้ำเพื่อการเกษตรและการบริหารจัดการน้ำให้เพียงพอเพื่อรองรับการพัฒนา ซึ่งมีลักษณะของโครงการเป็นการดำเนินการเกี่ยวกับอาคารบังคับน้ำ การขุดลอก ของโครงการชลประทานอุบลราชธานี ซึ่งอยู่ในพื้นที่ที่ไม่ได้รับผลกระทบจากอุทกภัย ซึ่งจังหวัดอุบลราชธานีในปี พ.ศ. ๒๕๖๕ มีพื้นที่ที่ได้รับผลกระทบจากอุทกภัยเป็นจำนวนมาก แต่ไม่ปรากฏอยู่ในแผน

ผู้แทน ผู้อำนวยการโครงการชลประทานอุบลราชธานี ขอเรียนว่า ในโครงการดังกล่าว เป็นโครงการเพื่อแก้ไขปัญหาการเกษตรในฤดูแล้ง ซึ่งมีวัตถุประสงค์ในการกักเก็บน้ำเพื่อการเกษตรในพื้นที่การเกษตร ลักษณะการดำเนินการจึงเป็นอาคารบังคับน้ำเพื่อการกักเก็บน้ำ ชุดลอก และการกระจายน้ำ ไปยังพื้นที่ที่ขาดแคลนน้ำ และเป็นการเพิ่มพื้นที่ทางการเกษตร

ฝ่ายเลขานุการฯ ขอนำเรียนที่ประชุมฯ โครงการที่เป็นการแก้ไขปัญหาอุทกภัยนั้น จะอยู่ในโครงการของโครงการส่งน้ำและบำรุงรักษาชีลำและเซบายล่าง ซึ่งจะดำเนินการในพื้นที่ที่ได้รับผลกระทบอุทกภัยในพื้นที่ลุ่มน้ำชี และได้บรรจุไว้ใน ร่าง แผนปฏิบัติราชการประจำปีงบประมาณ พ.ศ. ๒๕๖๗ จังหวัดอุบลราชธานี แล้ว

ประธาน (ผวจ.อบ. นายชลธิ์ ยังตรง) มีท่านใดจะแสดงความคิดเห็นเพิ่มเติมหรือไม่ หากไม่มี ผมขอมติที่ประชุมฯ ต่อ ร่าง แผนปฏิบัติราชการประจำปีงบประมาณ พ.ศ. ๒๕๖๗ จังหวัดอุบลราชธานี

มติที่ประชุม เห็นชอบ ร่าง แผนปฏิบัติราชการประจำปีงบประมาณ พ.ศ. ๒๕๖๗ จังหวัดอุบลราชธานี ตามที่ฝ่ายเลขานุการฯ เสนอ และมอบหมายให้ฝ่ายเลขานุการฯ ตรวจสอบความพร้อมของโครงการและจัดลำดับความสำคัญ และจัดส่งให้ที่มบูรณาการกลางพิจารณาต่อไป

ระเบียบวาระที่ ๕ เรื่องอื่นๆ

ประธาน (ผวจ.อบ. นายชลธิ์ ยังตรง) ระเบียบวาระอื่น ๆ ขอเชิญคณะกรรมการฯ ท่านใดมีเรื่องเสนอ หรือให้ข้อคิดเห็นเพิ่มเติม

นายประสงค์ จันจำปา ขอนำเรียนเพิ่มเติมว่า โครงการของจังหวัดอุบลราชธานี ที่เสนอของงบประมาณในปี พ.ศ. ๒๕๖๗ จำนวน ๗๐๐ ล้านบาทเศษนั้น ในข้อเท็จจริงจะได้รับการจัดสรรงบประมาณ ๓๐๐ ล้านบาทเศษ ซึ่งงบประมาณจังหวัดถือเป็นส่วนน้อยในสัดส่วนงบประมาณในการพัฒนาจังหวัด โดยงบประมาณส่วนใหญ่จะเป็นงบประมาณของกระทรวง กรม ต่าง ๆ ที่จัดสรรผ่านส่วนราชการโดยตรง ดังนั้น งบประมาณจังหวัดในการดำเนินโครงการควรมีความเชื่อมโยงโครงการกับงบประมาณของกระทรวง กรม ต่าง ๆ ที่ลงมายังพื้นที่จังหวัดอุบลราชธานี โดยเอาเป้าหมายของจังหวัดเป็นตัวตั้ง ซึ่งจะทำให้เกิดการพัฒนาไปในแนวทางเดียวกัน ทั้งนี้ หัวใจสำคัญอีกประการหนึ่งคือ เรื่องข้อมูลของจังหวัด ซึ่งหากฐานข้อมูลต่าง ๆ ของจังหวัด มีความครบถ้วนสมบูรณ์ จะทำให้สามารถมองเห็นภาพของจังหวัดอุบลราชธานีชัดเจนยิ่งขึ้น และสามารถจะกำหนดทิศทางการพัฒนาได้อย่างชัดเจนได้ในอนาคตต่อไป

ผู้แทน ปลัดจังหวัดอุบลราชธานี งบประมาณในการดำเนินการในเรื่องของจิตอาสาในปีงบประมาณ พ.ศ. ๒๕๖๖ ของจังหวัดอุบลราชธานี ยังมีไม่เพียงพอ เนื่องจากในรอบปีหนึ่งมีกิจกรรมจิตอาสาในวันสำคัญต่าง ๆ จำนวนมาก จึงนำเรียนที่ประชุมฯ เพื่อพิจารณา

ประธาน (ผวจ.อบ. นายชลธิ์ ยังตรง) ตามที่ทำการปกครองจังหวัดอุบลราชธานีได้แจ้ง ขอรับข้อเสนอไว้พิจารณา

นายอดุลย์ นิลเปรม ประธานสภาอุตสาหกรรมจังหวัดอุบลราชธานี ขออนุญาตเพิ่มเติมในประเด็น การส่งเสริมเกษตรปลอดภัยมูลค่าสูง จังหวัดอุบลราชธานีมีความพร้อมในทุก ๆ ด้าน ในเรื่องของการปศุสัตว์ เรื่องของโคเนื้อนั้น ได้มีการตั้งงบประมาณไว้ ๑.๕ ล้านบาท ซึ่งจังหวัดอุบลราชธานีเป็นจังหวัดใหญ่ หากจะ สนับสนุนการดำเนินการข้างต้น จะต้องมีโรงฆ่าสัตว์ที่ได้มาตรฐาน มีความปลอดภัย จะเป็นการส่งเสริม เกษตรกรในการที่จะไม่ต้องเดินทางเคลื่อนย้ายสัตว์ไปโรงฆ่าสัตว์ที่จังหวัดใกล้เคียง จึงควรสนับสนุน งบประมาณในส่วนนี้เพิ่มเติม โดยให้สำนักงานปศุสัตว์จังหวัดอุบลราชธานี เป็นผู้รับผิดชอบและกำกับดูแล

ฝ่ายเลขานุการฯ ขอเรียนว่า ในการดำเนินการเรื่องดังกล่าวนี้ สำนักงานปศุสัตว์จังหวัดอุบลราชธานี ได้รับการจัดสรรงบประมาณจากกลุ่มจังหวัดภาคตะวันออกเฉียงเหนือตอนล่าง ๒ ในปีงบประมาณ พ.ศ. ๒๕๖๖ งบประมาณ ๑๓ ล้านบาทเศษ ซึ่งได้ดำเนินการในภาพรวมของกลุ่มจังหวัดฯ

ผู้อำนวยการการท่องเที่ยวแห่งประเทศไทย สำนักงานอุบลราชธานี ขอเรียนว่า ได้ดำเนินการสำรวจเส้นทาง การท่องเที่ยว โดยถนนสายทาง ๒๑๑๒ และ ๒๒๒๒ ซึ่งเป็นเส้นทางไปยังแหล่งท่องเที่ยวสำคัญ ซึ่งเส้นทาง ดังกล่าว เริ่มชำรุดเสียหาย จึงขอให้แขวงทางหลวงที่เกี่ยวข้องรีบดำเนินการแก้ไข

ประธาน (ผวจ.อบ. นายชลธิ์ ยังตรง) ขอให้ฝ่ายเลขานุการฯ ตรวจสอบว่าสายทางดังกล่าว อยู่ใน ความรับผิดชอบของแขวงทางหลวงใด และให้ประสานเพื่อแก้ไขโดยด่วนต่อไป และขอเพิ่มเติมในเรื่องของ แผนพัฒนาจังหวัดว่า ในคราวเสนอของบประมาณในปีถัดไป จังหวัดอุบลราชธานีควรเพิ่มเติมเรื่องการพัฒนา คุณภาพชีวิตเด็ก IQ EQ สวัสดิภาพแม่และเด็ก และสุขภาพอนามัย หรือเรื่องอื่น ๆ ในด้านสังคมด้วย และขอฝากส่วนราชการว่า จังหวัดอุบลราชธานีเป็นจังหวัดที่มีศักยภาพ ควรเน้นเรื่องธรรมาภิบาล ในการบริหารจัดการเพื่อป้องกันและควบคุมในเรื่องของการเบิกจ่ายงบประมาณให้เป็นไปตามระเบียบ กฎหมาย

คลังจังหวัดอุบลราชธานี ขอเรียนว่า การเบิกจ่ายงบประมาณมีระเบียบที่ชัดเจน ซึ่งจะโทษระบบและ เทคโนโลยีที่นำมาใช้สนับสนุนการปฏิบัติงานไม่ได้ จะต้องโทษตัวบุคคล ซึ่งการดำเนินการเบิกจ่ายงบประมาณ จะต้องเป็นผู้อนุมัติ/อนุญาต เจ้าหน้าที่เพียงคนเดียวไม่สามารถกระทำได้ การอนุมัติ/อนุญาต เป็นอำนาจของ หัวหน้าส่วนราชการนั้น ๆ แต่อาจเป็นเพราะหัวหน้าส่วนราชการมีภารกิจมาก จึงทำให้ละเลย ทำให้เกิด ช่องทางการทุจริต โดยการให้บุคคลอื่นดำเนินการอนุมัติ/อนุญาตการเบิกจ่ายงบประมาณโดยใช้รหัส ของหัวหน้าส่วนราชการ ส่วนราชการจึงควรเน้นเรื่องการควบคุมภายใน เพื่อป้องกันไม่ให้เกิดปัญหา

ประธาน (ผวจ.อบ. นายชลธิ์ ยังตรง) ขอให้สำนักงานคลังจังหวัดอุบลราชธานี ทำหนังสือแจ้งเวียน ส่วนราชการทุกแห่งในจังหวัด เพื่อกำชับและซักซ้อมความเข้าใจต่อไป

คลังจังหวัดอุบลราชธานี รับปฏิบัติ

นางพองาม ปรีดาสันต์ ขอเรียนว่า เห็นด้วยกับที่ท่านประธานกล่าว แผนพัฒนาจังหวัดอุบลราชธานียังขาด เรื่องของเด็ก การศึกษา และสิ่งแวดล้อม จึงขอปรึกษาคณะกรรมการฯ ว่าจะมีแนวทางหรือช่องทางในการ ส่งเสริมประเด็นดังกล่าวเพิ่มเติมหรือไม่ อย่างไร

ฝ่ายเลขานุการฯ ขอเรียนว่า สามารถเพิ่มเติมประเด็นดังกล่าวได้ในการทบทวนแผนพัฒนาจังหวัดได้ในคราวถัดไป หรือบูรณาการในส่วนของงบประมาณของกระทรวง กรม ผ่านส่วนราชการที่รับผิดชอบตามภารกิจ เช่น สำนักงานพัฒนาสังคมและความมั่นคงของมนุษย์จังหวัดอุบลราชธานี

ประธาน (ผวจ.อบ. นายชลธิ์ ยิ่งตรง) มีท่านใดเพิ่มเติมอีกหรือไม่ หากไม่มี ขอขอบคุณทุกท่าน และขอปิดประชุมฯ

มติที่ประชุม รับทราบ

เลิกประชุม เวลา ๑๖.๐๐ น.

ลงชื่อ



ผู้จัดรายการประชุม

(นายคุณากร จิระวัชร)

นักวิเคราะห์นโยบายและแผนชำนาญการ

ลงชื่อ

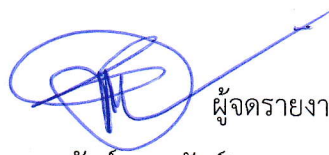

ผู้จัดรายการประชุม

(นายธนระวีชต์ สุภาพันธ์)

ผู้อำนวยการกลุ่มงานยุทธศาสตร์และข้อมูลเพื่อการพัฒนาจังหวัด

ลงชื่อ



ผู้ตรวจรายการประชุม

(นายสุริยา บุตรจินดา)

หัวหน้าสำนักงานจังหวัดอุบลราชธานี

เอกสารแนบท้ายรายงานการประชุม
คณะกรรมการบริหารงานจังหวัดแบบบูรณาการ (ก.บ.จ.) อุบลราชธานี ครั้งที่ ๑/๒๕๖๖
เมื่อวันอังคารที่ ๒๒ พฤศจิกายน ๒๕๖๕ เวลา ๑๔.๐๐ น.
ณ ห้องประชุมพรหมวรราช ชั้น ๔ ศาลากลางจังหวัดอุบลราชธานี



นโยบายและหลักเกณฑ์การจัดแผนพัฒนาจังหวัด พ.ศ.๒๕๖๖ - ๒๕๗๐ (ฉบับทบทวนปี พ.ศ. ๒๕๖๗)
และแผนปฏิบัติราชการประจำปีงบประมาณ พ.ศ. ๒๕๖๗



ร่าง แผนพัฒนาจังหวัดประจำปีงบประมาณ พ.ศ. ๒๕๖๖ - ๒๕๗๐ (ฉบับทบทวน ปี พ.ศ. ๒๕๖๗)
จังหวัดอุบลราชธานี

แบบฟอร์มการพิจารณาถ้อยแถลงปฏิบัติราชการประจำปีงบประมาณ พ.ศ. 2567 จังหวัดอุบลราชธานี

ที่	ประเด็นการพัฒนา	โครงการที่เสนอใช้งบประมาณ จังหวัด/กลุ่มจังหวัด		เห็นควรสนับสนุนงบประมาณ ภายในกรอบวงเงิน			เห็นควรสนับสนุนงบประมาณ เกินกรอบวงเงิน		
		จำนวน	บาท	งบ	ลงทุน	ดำเนินงาน	งบ	ลงทุน	ดำเนินงาน
1	ประเด็นการพัฒนาที่ 1 การพัฒนาเมืองน่าอยู่ทันสมัย	5	48,957,380						
2	ประเด็นการพัฒนาที่ 2 การส่งเสริมเกษตรปลอดภัยมูลค่าสูง	3	386,643,650						
3	ประเด็นการพัฒนาที่ 3 การส่งเสริมเศรษฐกิจชีวภาพ	3	42,043,100						
4	ประเด็นการพัฒนาที่ 4 การพัฒนาศูนย์กลางการค้าการลงทุน	2	123,761,200						
5	ประเด็นการพัฒนาที่ 5 การส่งเสริมเมืองท่องเที่ยวแห่ง ความสุขหลายมิติสู่สากล	3	127,964,450						
รวม 5 ประเด็นการพัฒนา		16	729,369,780						
ค่าใช้จ่ายในการบริหารงานจังหวัด/กลุ่มจังหวัดแบบบูรณาการ		1	10,000,000						
รวมทั้งหมด		17	739,369,780						

หมายเหตุ : การจัดสรรตามกรอบวงเงินงบประมาณ ปี พ.ศ. 2567 ตามเกณฑ์ ก.น.บ. ของจังหวัด/กลุ่มจังหวัด 371,401,205 บาท

สรุปผลการพิจารณาถ่วงดุลแผนปฏิบัติการประจำปีงบประมาณ พ.ศ. 2567 จังหวัดอุบลราชธานี

ลำดับ	ประเด็นการพัฒนา (2)	ชื่อชุดโครงการ (3)	กิจกรรม/โครงการในชุดโครงการ (4)	ยุทธศาสตร์ชาติ (5)	เป้าหมาย แผนแม่บทย่อย(6)	เป้าหมาย แผนฯ ฉบับ 13 (7)	แผนพัฒนาภาคตะวันออกเฉียงเหนือ 66-70	ประเภทโครงการ (8)	งบประมาณ ที่เสนอขอ (บาท) (9)	หน่วยดำเนินการ
	1. การพัฒนาเมืองน่าอยู่ทันสมัย									
1		โครงการรักษาความมั่นคงของชาติและความปลอดภัยของประชาชน		ด้านความ มั่นคง	ประชาชนมีความ มั่นคง ปลอดภัยในชีวิต และทรัพย์สินเพิ่มขึ้น	คนไทยทุกช่วงวัย ได้รับความคุ้มครอง ทางสังคมที่เพียงพอ ต่อการดำรงชีวิต	ยกระดับคุณภาพชีวิตให้ได้ มาตรฐานและแก้ปัญหาความ ยากจนให้กับผู้รายได้น้อยเพื่อลด ความเหลื่อมล้ำทางสังคม	ความมั่นคง ปลอดภัยในชีวิต และทรัพย์สิน	11,311,940	
1.1			เสริมสร้างความเข้มแข็งเครือข่ายเยาวชน เพื่อป้องกันและแก้ไขปัญหาเสพติด						4,086,090	สำนักงานสาธารณสุข จังหวัดอุบลราชธานี
1.2			โครงการพัฒนาการมีส่วนร่วมของชุมชนเพื่อ สร้างความปลอดภัยในชีวิตและทรัพย์สินตาม แนวชายแดน						850,500	กอ.รมน.
1.3			โครงการสนับสนุนแผนพัฒนาเด็กและ เยาวชนในถิ่นทุรกันดารตามพระราชดำริ						2,500,000	กองกำกับการตำรวจ ตระเวนชายแดนที่ ๒๒
1.4			เสริมสร้างศักยภาพชุมชนด้านการป้องกัน และบรรเทาสาธารณภัย						400,000	สำนักงานป้องกันและ บรรเทาสาธารณภัย จังหวัด
1.5			อุบลเมืองปลอดภัย ไร้อาชญากรรม						1,975,550	สำนักงานยุติธรรม จังหวัด
1.6			การสร้างความมั่นคงและความปลอดภัยของ ประชาชนสนับสนุนการปฏิบัติงานของศูนย์ อำนวยการจิตอาสาพระราชทานจังหวัดและ ศูนย์อำนวยการจิตอาสาพระราชทานอำเภอ ทั้ง 25 อำเภอ						780,000	ที่ทำการปกครอง จังหวัด
1.7			การพัฒนาศักยภาพพลเมืองด้านความมั่นคง จังหวัดอุบลราชธานีการฝึกอบรมการจัดตั้งชุด รักษาความปลอดภัยหมู่บ้าน (ชรบ.)						719,800	ที่ทำการปกครอง จังหวัด
2		เพิ่มศักยภาพการขับเคลื่อนการพัฒนาเมือง อัจฉริยะ Smart City อุบลราชธานี		ด้านการสร้าง ความสามารถ ในการแข่งขัน	เมืองในพื้นที่เป้าหมายที่ ได้รับการพัฒนาเพื่อ กระจายความเจริญและ ลดความเหลื่อมล้ำในทุกมิติ	เศรษฐกิจดิจิทัล ภายในประเทศมีการ ขยายตัวเพิ่มขึ้น	พัฒนาเมือง เขตเศรษฐกิจพิเศษ และเมืองชายแดน รวมทั้งพื้นที่ ระเบียงเศรษฐกิจภาค ตะวันออกเฉียงเหนือ (NeEC-Bioeconomy) ให้เป็น พื้นที่เศรษฐกิจหลักของภาค		3,500,000	

สรุปผลการพิจารณาถ้อยแถลงแผนปฏิบัติการประจำปีงบประมาณ พ.ศ. 2567 จังหวัดอุบลราชธานี

ลำดับ	ประเด็นการพัฒนา (2)	ชื่อชุดโครงการ (3)	กิจกรรม/โครงการในชุดโครงการ (4)	ยุทธศาสตร์ชาติ (5)	เป้าหมาย แผนแม่บทย่อย(6)	เป้าหมาย แผนฯ ฉบับที่ 13 (7)	แผนพัฒนาภาคตะวันออกเฉียงเหนือ 66-70	ประเภทโครงการ (8)	งบประมาณ ที่เสนอขอ (บาท) (9)	หน่วยดำเนินการ
2.1			การบริหารจัดการเมืองท่องเที่ยวปลอดภัย ด้วย เสาไฟอัจฉริยะ (Smart Pole)						2,000,000	สำนักงานจังหวัด
2.2			ยกระดับคุณภาพชีวิต ชุมชน วิสาหกิจชุมชน อย่างยั่งยืน ด้วยเทคโนโลยีและนวัตกรรมดิจิทัล						1,500,000	สำนักงานจังหวัด
3		โครงการพัฒนาเมืองสุภาพะที่ตี การศึกษาทำ เทียม สูการเป็นเมืองอัจฉริยะ		ด้านการพัฒนา และเสริมสร้าง ศักยภาพ ทรัพยากรมนุษย์	จำนวนชุมชนสุขภาพดี เพิ่มขึ้น	ประชาชนไทยได้รับความ เป็นธรรมในการเข้าถึง บริการสุขภาพ	ยกระดับคุณภาพชีวิตให้ได้ มาตรฐานและแก้ปัญหาความ ยากจนให้กับผู้มีรายได้น้อยเพื่อลด ความเหลื่อมล้ำทางสังคม		5,487,500	
3.1			โครงการกำจัดพยาธิใบไม้ตับและมะเร็งท่อน้ำ ดี จังหวัดอุบลราชธานี						5,487,500	สำนักงานสาธารณสุข จังหวัดอุบลราชธานี
4		โครงการการจัดการทรัพยากรธรรมชาติและ สิ่งแวดล้อม		ด้านการสร้าง การเติบโตบน คุณภาพชีวิตที่ เป็นมิตรต่อ สิ่งแวดล้อม	การปล่อยก๊าซเรือนกระจก ของประเทศไทยลดลง	ความเสี่ยงจากภัย ธรรมชาติและและการ เปลี่ยนแปลงสภาพ ภูมิอากาศลดลง			21,810,490	
4.1			จังหวัดอุบลราชธานีปลอดกล่องโฟมและ ถุงพลาสติก						1,009,600	สำนักงาน ทรัพยากรธรรมชาติและ สิ่งแวดล้อม จังหวัดอุบลราชธานี
4.2			พัฒนาแหล่งน้ำเพื่ออนุรักษ์ ทรัพยากรธรรมชาติและรักษาระบบนิเวศน์						4,750,000	สำนักจัดการ ทรัพยากรป่าไม้ที่ ๗ สาขาอุบลราชธานี
4.3			โครงการพลังงานแสงอาทิตย์เพื่อคุณภาพ ชีวิตที่ดีกว่า						2,100,000	สำนักงานพลังงาน จังหวัด
4.4			เพิ่มประสิทธิภาพในการคุ้มครองดูแล ทรัพยากรป่าไม้ สัตว์ป่า และแก้ปัญหาทาง สังคม ตามแนวพื้นที่ชายแดนไทย-สปป.ลาว บริเวณจุดผ่อนปรนช่องตาอุโนพื้นที่เขตรักษา พันธุ์สัตว์ป่า บუნทริก-ยอดมน จังหวัด อุบลราชธานี						5,835,700	เขตรักษาพันธุ์สัตว์ ป่าบุนทริก-ยอดมน

สรุปผลการพิจารณาถ้อยแถลงแผนปฏิบัติการประจำปีงบประมาณ พ.ศ. 2567 จังหวัดอุบลราชธานี

ลำดับ	ประเด็นการพัฒนา (2)	ชื่อชุดโครงการ (3)	กิจกรรม/โครงการในชุดโครงการ (4)	ยุทธศาสตร์ชาติ (5)	เป้าหมาย แผนแม่บทย่อย(6)	เป้าหมาย แผนฯ ฉบับ 13 (7)	แผนพัฒนาภาคตะวันออกเฉียงเหนือ 66-70	ประเภทโครงการ (8)	งบประมาณ ที่เสนอขอ (บาท) (9)	หน่วยดำเนินการ
4.5			โครงการเสริมสร้างเครือข่าย รับมือสภาพภูมิอากาศเปลี่ยนแปลง (Climate Chang) และแก้ไขปัญหาภัยพิบัติไฟป่าและหมอกควัน จังหวัดอุบลราชธานี						3,980,690	สถานีควบคุมไฟป่า บูรณาการ-ยอดมน สถานีควบคุมไฟป่าผาแต้ม
4.6			กิจกรรมชาวอุบลร่วมใจป้องกันและควบคุมไฟป่าในพื้นที่อนุรักษ์						3,634,500	สำนักบริหารพื้นที่อนุรักษ์ที่ 9 (อุบลราชธานี)
4.7			โครงการชุมชนขยะเหลือ ศูนย์สู่ชุมชนคาร์บอนต่ำ (Zero waste to Low carbon Community)						500,000	มหาวิทยาลัยราชภัฏอุบลราชธานี
5		โครงการส่งเสริมการเรียนรู้และพัฒนาคุณภาพชีวิต และการศึกษาอย่างเท่าเทียม		ด้านการพัฒนาและเสริมสร้างศักยภาพทรัพยากรมนุษย์	คนไทยได้รับการศึกษาที่มีคุณภาพตามมาตรฐานมีทักษะการเรียนรู้ และทักษะ ที่จำเป็นของโลกศตวรรษที่ 21 สามารถเข้าถึงการเรียนรู้อย่างต่อเนื่องตลอดชีวิตดีขึ้น	คนไทยได้รับการพัฒนาอย่างเต็มศักยภาพในทุกช่วงวัย มีสมรรถนะที่จำเป็นสำหรับโลกยุคใหม่ มีคุณลักษณะตามบรรทัดฐานที่ดีของสังคม มีคุณธรรม จริยธรรม และมีภูมิต้านทานต่อการเปลี่ยนแปลงอย่างพลิกโฉมฉบับต้นของสังคม สามารถดำรงชีวิตร่วมกันในสังคมได้อย่างสงบสุข	ยกระดับคุณภาพชีวิตให้ได้มาตรฐานและแก้ปัญหาความยากจนให้กับผู้มีรายได้น้อยเพื่อลดความเหลื่อมล้ำทางสังคม		6,847,450	
5.1			การพัฒนาคุณภาพชีวิตคนทุกช่วงวัยด้วยพลัง "บวร"						1,585,450	สำนักงานพัฒนาสังคมและความมั่นคงของมนุษย์จังหวัดอุบลราชธานี
5.2			เสริมสมรรถนะประชากรวัยเรียนที่จบชั้นมัธยมศึกษาปีที่ 3 มัธยมศึกษาปีที่ 6 ที่ขาดโอกาสสู่ทางเลือกอาชีพใหม่ในศตวรรษที่ ๒๑						4,262,000	สำนักงานศึกษาธิการจังหวัดอุบลราชธานี สถาบันพัฒนาฝีมือแรงงาน ๗ จังหวัดอุบลราชธานี คณะแพทย์แผนไทยและแพทย์ทางเลือก มหาวิทยาลัยราชภัฏอุบลราชธานี

สรุปผลการพิจารณากลับกรองแผนปฏิบัติการประจำปีงบประมาณ พ.ศ. 2567 จังหวัดอุบลราชธานี

ลำดับ	ประเด็นการพัฒนา (2)	ชื่อชุดโครงการ (3)	กิจกรรม/โครงการในชุดโครงการ (4)	ยุทธศาสตร์ชาติ (5)	เป้าหมาย แผนแม่บทย่อย(6)	เป้าหมาย แผนฯ ฉบับ 13 (7)	แผนพัฒนาภาคตะวันออกเฉียงเหนือ 66-70	ประเภทโครงการ (8)	งบประมาณ ที่เสนอขอ (บาท) (9)	หน่วยดำเนินการ
5.3			พัฒนาทักษะอาชีพแรงงานเพื่อสร้างงาน สร้างอาชีพ สร้างรายได้ที่มั่นคง และเพิ่มขีด ความสามารถในการแข่งขัน						1,000,000	สำนักงานแรงงาน จังหวัด
รวมทั้งสิ้น									48,957,380	

สรุปผลการพิจารณาถ้อยแถลงแผนปฏิบัติการประจำปีงบประมาณ พ.ศ. 2567 จังหวัดอุบลราชธานี

ลำดับ	ประเด็นการพัฒนา (2)	ชื่อชุดโครงการ (3)	กิจกรรม/โครงการในชุดโครงการ (4)	ยุทธศาสตร์ชาติ (5)	เป้าหมาย แผนแม่บทย่อย(6)	เป้าหมาย แผนฯ ฉบับ 13 (7)	แผนพัฒนาภาค ตะวันออกเฉียงเหนือ	ประเภทโครงการ (8)	งบประมาณ ที่เสนอขอ (บาท) (9)	หน่วยดำเนินการ
	2. การส่งเสริมเกษตรปลอดภัยมูลค่าสูง									
1		โครงการส่งเสริมและพัฒนาศักยภาพการผลิตและแปรรูปสินค้าเกษตรแบบครบวงจรเพื่อยกระดับเกษตรกร และวิสาหกิจชุมชนสู่การเป็นเกษตรกรอินทรีย์ตามแนวทาง BCG Economy		ด้านการสร้าง ความสามารถใน การแข่งขัน	สินค้าเกษตรปลอดภัย มีมูลค่าเพิ่มขึ้น	มูลค่าเพิ่มของสินค้า เกษตรและเกษตร แปรรูปสูงขึ้น	พัฒนาภาคเกษตรไปสู่ เกษตรสมัยใหม่เพื่อต่อ ยอดไปสู่เศรษฐกิจชีวภาพ		14,240,250	
1.1				เพิ่มศักยภาพการผลิตพืชเคียวมันให้มีมูลค่าสูง (มะม่วงหิมพานต์) ปี 2567					4,090,250	สำนักงานเกษตร จังหวัดอุบลราชธานี
1.2				เพิ่มศักยภาพการผลิตไม้ดอกไม้ประดับแบบครบ วงจร ปี 2567					1,900,500	สำนักงานเกษตร จังหวัดอุบลราชธานี
1.3				ส่งเสริมการผลิตสินค้าคุณภาพสินค้าสิ่งบ่งชี้ทาง ภูมิศาสตร์ (GI) ข้าวหอมมะลิอุบลราชธานี					5,146,500	สำนักงานเกษตร จังหวัดอุบลราชธานี
1.4				การเพิ่มประสิทธิภาพการบริหารจัดการแหล่งน้ำ ธรรมชาติโดยกรมมีส่วนร่วมของชุมชน					2,096,000	สำนักงานประมง จังหวัดอุบลราชธานี
1.5				โครงการส่งเสริมและพัฒนาศักยภาพวิสาหกิจชุมชน ผลิตข้าวหอมทุ่ง สุลินค้าสิ่งบ่งชี้ ทางภูมิศาสตร์ (GI) ตามแนวทาง BCG Economy					1,007,000	มหาวิทยาลัยราชภัฏ อุบลราชธานี
2		โครงการพัฒนาแหล่งน้ำเพื่อการเกษตร และการ บริหารจัดการน้ำให้เพียงพอเพื่อรองรับการพัฒนา		ด้านการสร้าง ความสามารถใน การแข่งขัน	เกษตรแปรรูป	ไทยเป็นประเทศชั้น นำด้านสินค้าเกษตร และเกษตรแปรรูป มูลค่าสูง	บริหารจัดการน้ำให้ เพียงพอเพื่อรองรับการ พัฒนา		366,000,000	
2.1				แก้มลิงหนองดินคำพร้อมอาคารประกอบ ต.ซีเหล็ก อ.น้ำยืน					35,000,000	โครงการชลประทาน อุบลราชธานี
2.2				อาคารบังคับน้ำห้วยดินคำพร้อมระบบกระจายน้ำ ต.ห้วยยาง อ.น้ำยืน					20,000,000	โครงการชลประทาน อุบลราชธานี
2.3				อาคารบังคับน้ำห้วยเทียมใหญ่พร้อมระบบกระจาย น้ำ ต.โนนสมบูรณ์ อ.นาจะหลวย					20,000,000	โครงการชลประทาน อุบลราชธานี
2.4				อาคารบังคับน้ำพร้อมชุดลอกลำห้วยขอม ตอนกลาง ต.โพธิ์ชัย อ.น้ำขุ่น					25,000,000	โครงการชลประทาน อุบลราชธานี
2.5				สถานีสูบน้ำด้วยไฟฟ้าพร้อมระบบส่งน้ำบ้านหนองโต ต.โพธิ์ชัย อ.น้ำขุ่น					30,000,000	โครงการชลประทาน อุบลราชธานี

สรุปผลการพิจารณาถ่วงน้ำหนักโครงการประจำปีงบประมาณ พ.ศ. 2567 จังหวัดอุบลราชธานี

ลำดับ	ประเด็นการพัฒนา (2)	ชื่อชุดโครงการ (3)	กิจกรรม/โครงการในชุดโครงการ (4)	ยุทธศาสตร์ชาติ (5)	เป้าหมาย แผนแม่บทย่อย(6)	เป้าหมาย แผนฯ ฉบับที่ 13 (7)	แผนพัฒนาภาค ตะวันออกเฉียงเหนือ	ประเภทโครงการ (8)	งบประมาณ ที่เสนอขอ (บาท) (9)	หน่วยดำเนินการ
2.6			อาคารบังคับน้ำห้วยไผ่(ตอบนน) พร้อมชุดลอก ต.กลาง อ.เดชอุดม						15,000,000	โครงการชลประทาน อุบลราชธานี
2.7			อาคารบังคับน้ำห้วยเทียม พร้อมชุดลอก ต.หนองสะ โน อ.บุณฑริก						20,000,000	โครงการชลประทาน อุบลราชธานี
2.8			อาคารบังคับน้ำห้วยแสนสี บ้านเชิงใหญ่ พื้นที่ รับประโยชน์ 800 ไร่ ต.หนองเต่า อ.ตระการพืชผล						15,000,000	โครงการชลประทาน อุบลราชธานี
2.9			อาคารบังคับน้ำห้วยพะเนา บ้านบูรพา พื้นที่รับ ประโยชน์ 300 ไร่ ต.ดอนใหญ่ อ.ศรีเมืองใหม่						20,000,000	โครงการชลประทาน อุบลราชธานี
2.10			อาคารบังคับน้ำร่องมาลี พร้อมชุดลอก ต.สระสมิง อ.วารินชำราบ						15,000,000	โครงการชลประทาน อุบลราชธานี
2.11			อาคารบังคับน้ำห้วยบ้านร้าง พร้อมชุดลอกต.นา โพธิ์ อ.พิบูลมังสาหาร						15,000,000	โครงการชลประทาน อุบลราชธานี
2.12			แก้มลิงหนองสามขา พร้อมอาคารประกอบ ต.ดอน มดแดง อ.ดอนมดแดง						30,000,000	โครงการชลประทาน อุบลราชธานี
2.13			สถานีสูบน้ำด้วยไฟฟ้าพร้อมระบบส่งน้ำพุทธมณฑล อุบลราชธานีบ้านยางน้อย ตำบลก่อเอ้ อำเภอเขื่อง ใน จังหวัดอุบลราชธานี						15,000,000	โครงการส่งน้ำและ บำรุงรักษาเขื่อนลำนง และ เขบายลาง
2.14			แก้มลิงกุดปลาขาว พร้อมอาคารประกอบ ระยะ3 บ้านหัวดอน ตำบลหัวดอน อำเภอเขื่องใน จังหวัด อุบลราชธานี						25,000,000	โครงการส่งน้ำและ บำรุงรักษาเขื่อนลำนง และ เขบายลาง
2.15			ปรับปรุงคลองส่งน้ำสาย 2MC-2L-1R สถานีสูบน้ำ P.2 บ้านกลางใหญ่ ตำบลกลางใหญ่ อำเภอเขื่องใน จังหวัดอุบลราชธานี						6,000,000	โครงการส่งน้ำและ บำรุงรักษาเขื่อนลำนง และ เขบายลาง
2.16			คันนั้งกันน้ำชีบ้านนาคำ ตำบลนาคำ อำเภอเขื่อง ใน จังหวัดอุบลราชธานี						30,000,000	โครงการส่งน้ำและ บำรุงรักษาเขื่อนลำนง และ เขบายลาง
2.17			อาคารบังคับน้ำคลองฟ้า บ้านท่าไทร ตำบลท่าไทร อำเภอเขื่องใน จังหวัดอุบลราชธานี						30,000,000	โครงการส่งน้ำและ บำรุงรักษาเขื่อนลำนง และ เขบายลาง

สรุปผลการพิจารณาถ้อยแถลงแผนปฏิบัติการประจำปีงบประมาณ พ.ศ. 2567 จังหวัดอุบลราชธานี

ลำดับ	ประเด็นการพัฒนา (2)	ชื่อชุดโครงการ (3)	กิจกรรม/โครงการในชุดโครงการ (4)	ยุทธศาสตร์ชาติ (5)	เป้าหมาย แผนแม่บทย่อย(6)	เป้าหมาย แผนฯ ฉบับ 13 (7)	แผนพัฒนาภาค ตะวันออกเฉียงเหนือ	ประเภทโครงการ (8)	งบประมาณ ที่เสนอขอ (บาท) (9)	หน่วยดำเนินการ
3		ส่งเสริมพัฒนาเกษตรกร สถาบันเกษตรกร และวิสาหกิจชุมชนเป็นผู้ประกอบการ ธุรกิจสมัยใหม่อย่างครบวงจร		ด้านการสร้าง ความสามารถในการ แข่งขัน	สินค้าเกษตรแปรรูปมี มูลค่าเพิ่มขึ้น	พัฒนาโครงสร้างพื้นฐาน และระบบบริหารจัดการ เพื่อคุณภาพ ความมั่นคง ทางอาหาร และความ ยั่งยืนของภาคเกษตร	พัฒนาภาคเกษตรไปสู่เกษตร สมัยใหม่เพื่อต่อยอดไปสู่ เศรษฐกิจชีวภาพ		6,403,400	
3.1			การพัฒนาการเลี้ยงและการแปรรูปผลิตภัณฑ์ปลา คูก ในพื้นที่จังหวัดอุบลราชธานี						393,800	สำนักงานประมง จังหวัดอุบลราชธานี
3.2			การพัฒนาศักยภาพการผลิตปลานิลในกระชังแบบ ครบวงจร						278,000	สำนักงานประมง จังหวัดอุบลราชธานี
3.3			การเพิ่มศักยภาพโคเนื้อแบรนด์ นิลอุบล						1,894,400	สำนักงานปศุสัตว์ จังหวัดอุบลราชธานี
3.4			การยกระดับการผลิตโคเนื้อคุณภาพสูง (นิลอุบล) ครบวงจร จังหวัดอุบลราชธานี						1,500,000	สำนักงานปศุสัตว์ จังหวัดอุบลราชธานี
3.5			โครงการส่งเสริมการผลิตงา						1,667,200	สำนักงานเกษตร จังหวัดอุบลราชธานี
3.6			โครงการฝ้ายชายโขง						670,000	สำนักงานเกษตรและ สหกรณ์จังหวัด อุบลราชธานี
รวมทั้งสิ้น									386,643,650	

สรุปผลการพิจารณาถ่วงดุลแผนปฏิบัติการประจำปีงบประมาณ พ.ศ. 2567 จังหวัดอุบลราชธานี

ลำดับ	ประเด็นการพัฒนา (2)	ชื่อชุดโครงการ (3)	กิจกรรม/โครงการในชุดโครงการ (4)	ยุทธศาสตร์ชาติ (5)	เป้าหมาย แผนแม่บทย่อย(6)	เป้าหมาย แผนฯ ฉบับ 13 (7)	แผนพัฒนาภาคตะวันออกเฉียงเหนือ 66-70	ประเภทโครงการ (8)	งบประมาณ ที่เสนอขอ (บาท) (9)	หน่วยดำเนินการ
	3. การส่งเสริมเศรษฐกิจชีวภาพ									
1		1. โครงการเสริมสร้างองค์ความรู้ในการนำเทคโนโลยี นวัตกรรมเพื่อการแปรรูปและใช้ประโยชน์จากทรัพยากรฐานชีวภาพ							20,455,200	
1.1			การถ่ายทอดเทคโนโลยี และส่งเสริมการผลิตเครื่องสำอางที่มีส่วนผสมของสารสกัดจากข้าวและสมุนไพรไทยพื้นบ้านกับการประยุกต์ใช้นาโนเทคโนโลยี	ยุทธศาสตร์ชาติ ด้านการสร้างการเติบโตบนคุณภาพชีวิตที่เป็นมิตรกับสิ่งแวดล้อม	สินค้าเกษตรชีวภาพ มีมูลค่าเพิ่มขึ้น	มูลค่าเพิ่มของสินค้าเกษตรและเกษตรแปรรูปสูงขึ้น	พัฒนาภาคเกษตรไปสู่เกษตรสมัยใหม่เพื่อต่อยอดไปสู่เศรษฐกิจชีวภาพ	เกษตรอินทรีย์/ เกษตรปลอดภัย (มาตรฐาน/รับรอง/ องค์ความรู้)	1,371,400	มหาวิทยาลัย อุบลราชธานี
1.2			การส่งเสริมเศรษฐกิจชีวภาพ สู่การพัฒนาเป็นเมืองอุตสาหกรรมเชิงนิเวศอย่างยั่งยืน	ยุทธศาสตร์ชาติ ด้านการสร้างการเติบโตบนคุณภาพชีวิตที่เป็นมิตรกับสิ่งแวดล้อม	สินค้าเกษตรชีวภาพ มีมูลค่าเพิ่มขึ้น	มูลค่าเพิ่มของสินค้าเกษตรและเกษตรแปรรูปสูงขึ้น	พัฒนาภาคเกษตรไปสู่เกษตรสมัยใหม่เพื่อต่อยอดไปสู่เศรษฐกิจชีวภาพ	เกษตรอินทรีย์/ เกษตรปลอดภัย (มาตรฐาน/รับรอง/ องค์ความรู้)	648,200	สำนักงานอุตสาหกรรม จังหวัดอุบลราชธานี
1.3			โครงการเพิ่มประสิทธิภาพการเลี้ยงสัตว์โดยใช้พลังงานแสงอาทิตย์ในฟาร์มปศุสัตว์	ยุทธศาสตร์ชาติ ด้านการสร้างการเติบโตบนคุณภาพชีวิตที่เป็นมิตรกับสิ่งแวดล้อม	สินค้าเกษตรชีวภาพ มีมูลค่าเพิ่มขึ้น	มูลค่าเพิ่มของสินค้าเกษตรและเกษตรแปรรูปสูงขึ้น	พัฒนาภาคเกษตรไปสู่เกษตรสมัยใหม่เพื่อต่อยอดไปสู่เศรษฐกิจชีวภาพ	เกษตรอินทรีย์/ เกษตรปลอดภัย (มาตรฐาน/รับรอง/ องค์ความรู้)	2,121,600	สำนักงานปศุสัตว์ จังหวัดอุบลราชธานี
1.4			การถ่ายทอดเทคโนโลยีและส่งเสริมการผลิตผลิตภัณฑ์จากสมุนไพรร่วมกับเทคโนโลยีนาโนเพื่อยกระดับอุตสาหกรรมอนาคต	ยุทธศาสตร์ชาติ ด้านการสร้างการเติบโตบนคุณภาพชีวิตที่เป็นมิตรกับสิ่งแวดล้อม	สินค้าเกษตรชีวภาพ มีมูลค่าเพิ่มขึ้น	มูลค่าเพิ่มของสินค้าเกษตรและเกษตรแปรรูปสูงขึ้น	พัฒนาภาคเกษตรไปสู่เกษตรสมัยใหม่เพื่อต่อยอดไปสู่เศรษฐกิจชีวภาพ	เกษตรอินทรีย์/ เกษตรปลอดภัย (มาตรฐาน/รับรอง/ องค์ความรู้)	1,419,000	มหาวิทยาลัย อุบลราชธานี

สรุปผลการพิจารณาถ่วงดุลแผนปฏิบัติการประจำปีงบประมาณ พ.ศ. 2567 จังหวัดอุบลราชธานี

ลำดับ	ประเด็นการพัฒนา (2)	ชื่อชุดโครงการ (3)	กิจกรรม/โครงการในชุดโครงการ (4)	ยุทธศาสตร์ชาติ (5)	เป้าหมาย แผนแม่บทย่อย(6)	เป้าหมาย แผนฯ ฉบับ 13 (7)	แผนพัฒนาภาคตะวันออกเฉียง เหนือ 66-70	ประเภทโครงการ (8)	งบประมาณ ที่เสนอขอ (บาท) (9)	หน่วยดำเนินการ
1.5			เพิ่มศักยภาพภาพการผลิตและเพิ่มประสิทธิภาพกระบวนการผลิตการแปรรูปอาหารพื้นบ้านในจังหวัดอุบลราชธานี	ยุทธศาสตร์ชาติ ด้านการสร้างการ เติบโตบนคุณภาพ ชีวิตที่เป็นมิตรกับ สิ่งแวดล้อม	สินค้าเกษตรชีวภาพ มีมูลค่าเพิ่มขึ้น	มูลค่าเพิ่มของสินค้า เกษตรและเกษตร แปรรูปสูงขึ้น	พัฒนาภาคเกษตรไปสู่ เกษตรสมัยใหม่เพื่อต่อ ยอดไปสู่เศรษฐกิจชีวภาพ	เกษตรอินทรีย์/ เกษตรปลอดภัย (มาตรฐาน/รับรอง/ องค์ความรู้)	1,755,000	มหาวิทยาลัย อุบลราชธานี
1.6			พัฒนาเครื่องมือและกลไกของปุ๋ยอัดเม็ดเพื่อเพิ่มความสามารถในการแข่งขัน แก่เกษตรกรกลุ่มทำปุ๋ยหมักชีวภาพ จ.อุบลราชธานี	ยุทธศาสตร์ชาติ ด้านการสร้างการ เติบโตบนคุณภาพ ชีวิตที่เป็นมิตรกับ สิ่งแวดล้อม	สินค้าเกษตรชีวภาพ มีมูลค่าเพิ่มขึ้น	มูลค่าเพิ่มของสินค้า เกษตรและเกษตร แปรรูปสูงขึ้น	พัฒนาภาคเกษตรไปสู่ เกษตรสมัยใหม่เพื่อต่อ ยอดไปสู่เศรษฐกิจชีวภาพ	เกษตรอินทรีย์/ เกษตรปลอดภัย (มาตรฐาน/รับรอง/ องค์ความรู้)	1,340,000	มหาวิทยาลัย อุบลราชธานี
1.7			การถ่ายทอดเทคโนโลยี และการส่งเสริมการประยุกต์ใช้โรงอบแห้งแบบไฮบริดเพื่อลดต้นทุนการผลิตสำหรับผลิตภัณฑ์อาหารแห้งใน จ.อุบลราชธานี	ยุทธศาสตร์ชาติ ด้านการสร้างการ เติบโตบนคุณภาพ ชีวิตที่เป็นมิตรกับ สิ่งแวดล้อม	สินค้าเกษตรชีวภาพ มีมูลค่าเพิ่มขึ้น	มูลค่าเพิ่มของสินค้า เกษตรและเกษตร แปรรูปสูงขึ้น	พัฒนาภาคเกษตรไปสู่ เกษตรสมัยใหม่เพื่อต่อ ยอดไปสู่เศรษฐกิจชีวภาพ	เกษตรอินทรีย์/ เกษตรปลอดภัย (มาตรฐาน/รับรอง/ องค์ความรู้)	1,300,000	มหาวิทยาลัย อุบลราชธานี
1.8			การถ่ายทอดเทคโนโลยีการผลิตมะเขือเทศเชอร์รี่ทานผลสด เพื่อสร้าง Premium Product จากผลิตภัณฑ์ฐานชีวภาพ จังหวัดอุบลราชธานี	ยุทธศาสตร์ชาติ ด้านการสร้างการ เติบโตบนคุณภาพ ชีวิตที่เป็นมิตรกับ สิ่งแวดล้อม	สินค้าเกษตรชีวภาพ มีมูลค่าเพิ่มขึ้น	มูลค่าเพิ่มของสินค้า เกษตรและเกษตร แปรรูปสูงขึ้น	พัฒนาภาคเกษตรไปสู่ เกษตรสมัยใหม่เพื่อต่อ ยอดไปสู่เศรษฐกิจชีวภาพ	เกษตรอินทรีย์/ เกษตรปลอดภัย (มาตรฐาน/รับรอง/ องค์ความรู้)	500,000	มหาวิทยาลัย อุบลราชธานี
1.9			พัฒนาศูนย์การเรียนรู้ต้นแบบตามหลักปรัชญาของเศรษฐกิจพอเพียง เพื่อยกระดับคุณภาพชีวิตโดยใช้หลัก "บวร" ในการขับเคลื่อน	ยุทธศาสตร์ชาติ ด้านการสร้างการ เติบโตบนคุณภาพ ชีวิตที่เป็นมิตรกับ สิ่งแวดล้อม	สินค้าเกษตรชีวภาพ มีมูลค่าเพิ่มขึ้น	มูลค่าเพิ่มของสินค้า เกษตรและเกษตร แปรรูปสูงขึ้น	พัฒนาภาคเกษตรไปสู่ เกษตรสมัยใหม่เพื่อต่อ ยอดไปสู่เศรษฐกิจชีวภาพ	เกษตรอินทรีย์/ เกษตรปลอดภัย (มาตรฐาน/รับรอง/ องค์ความรู้)	5,000,000	สำนักงานจังหวัด อุบลราชธานี สำนักงานพัฒนาชุมชน จังหวัดอุบลราชธานี และอำเภอทุกอำเภอ

สรุปผลการพิจารณาการขึ้นทะเบียนโครงการประจำปีงบประมาณ พ.ศ. 2567 จังหวัดอุบลราชธานี

ลำดับ	ประเด็นการพัฒนา (2)	ชื่อชุดโครงการ (3)	กิจกรรม/โครงการในชุดโครงการ (4)	ยุทธศาสตร์ชาติ (5)	เป้าหมาย แผนแม่บทย่อย(6)	เป้าหมาย แผนฯ ฉบับ 13 (7)	แผนพัฒนาภาคตะวันออกเฉียงเหนือ 66-70	ประเภทโครงการ (8)	งบประมาณ ที่เสนอขอ (บาท) (9)	หน่วยดำเนินการ
1.10			พัฒนาศูนย์การใช้พลังงานทดแทนตามหลัก BCG "โคกอีด้อยวิลเลจ ศรีแสงธรรมโมเดล"	ยุทธศาสตร์ชาติ ด้านการสร้างการ เติบโตบนคุณภาพ ชีวิตที่เป็นมิตรกับ สิ่งแวดล้อม	สินค้าเกษตรชีวภาพ มีมูลค่าเพิ่มขึ้น	มูลค่าเพิ่มของสินค้า เกษตรและเกษตร แปรรูปสูงขึ้น	พัฒนาภาคเกษตรไปสู่ เกษตรสมัยใหม่เพื่อต่อ ยอดไปสู่เศรษฐกิจชีวภาพ	เกษตรอินทรีย์/ เกษตรปลอดภัย (มาตรฐาน/รับรอง/ องค์ความรู้)	5,000,000	สำนักงานจังหวัด อุบลราชธานี สำนักงานพัฒนาชุมชน จังหวัดอุบลราชธานี และอำเภอทุกอำเภอ
2		โครงการพัฒนา ส่งเสริม และสนับสนุน เกษตรกร กลุ่มเกษตรกรที่ได้รับการรับรอง มาตรฐานการผลิตผลิตภัณฑ์จากฐาน							18,587,900	
2.1			การพัฒนา และถ่ายทอดเทคโนโลยีการเลี้ยงจิ้งหรีด เพื่อรับรองมาตรฐานการปฏิบัติทางเกษตรที่ดี (Good Agricultural Practices: GAP) และการ แปรรูปแบบครบวงจร	ยุทธศาสตร์ชาติ ด้านการสร้างการ เติบโตบนคุณภาพ ชีวิตที่เป็นมิตรกับ สิ่งแวดล้อม	สินค้าเกษตรชีวภาพ มีมูลค่าเพิ่มขึ้น	มูลค่าเพิ่มของสินค้า เกษตรและเกษตร แปรรูปสูงขึ้น	พัฒนาภาคเกษตรไปสู่ เกษตรสมัยใหม่เพื่อต่อ ยอดไปสู่เศรษฐกิจชีวภาพ	เกษตรอินทรีย์/ เกษตรปลอดภัย (มาตรฐาน/รับรอง/ องค์ความรู้)	2,000,000	มหาวิทยาลัย อุบลราชธานี
2.2			การพัฒนาศักยภาพเกษตรกรและผู้ประกอบการ ผลิตภัณฑ์ปลาเทโพเพิ่มโอเมก้า 3 สำหรับเป็น อาหารสุขภาพแบบครบวงจร	ยุทธศาสตร์ชาติ ด้านการสร้างการ เติบโตบนคุณภาพ ชีวิตที่เป็นมิตรกับ สิ่งแวดล้อม	สินค้าเกษตรชีวภาพ มีมูลค่าเพิ่มขึ้น	มูลค่าเพิ่มของสินค้า เกษตรและเกษตร แปรรูปสูงขึ้น	พัฒนาภาคเกษตรไปสู่ เกษตรสมัยใหม่เพื่อต่อ ยอดไปสู่เศรษฐกิจชีวภาพ	เกษตรอินทรีย์/ เกษตรปลอดภัย (มาตรฐาน/รับรอง/ องค์ความรู้)	3,354,700	มหาวิทยาลัย อุบลราชธานี
2.3			การเพิ่มประสิทธิภาพการตลาดและกระบวนการ ผลิตผ้าฝ้ายกลุ่มทอผ้าฝ้ายย้อมสี	ยุทธศาสตร์ชาติ ด้านการสร้างการ เติบโตบนคุณภาพ ชีวิตที่เป็นมิตรกับ สิ่งแวดล้อม	สินค้าเกษตรชีวภาพ มีมูลค่าเพิ่มขึ้น	มูลค่าเพิ่มของสินค้า เกษตรและเกษตร แปรรูปสูงขึ้น	พัฒนาภาคเกษตรไปสู่ เกษตรสมัยใหม่เพื่อต่อ ยอดไปสู่เศรษฐกิจชีวภาพ	เกษตรอินทรีย์/ เกษตรปลอดภัย (มาตรฐาน/รับรอง/ องค์ความรู้)	1,530,000	มหาวิทยาลัย อุบลราชธานี

สรุปผลการพิจารณาถ่วงดุลแผนปฏิบัติการประจำปีงบประมาณ พ.ศ. 2567 จังหวัดอุบลราชธานี

ลำดับ	ประเด็นการพัฒนา (2)	ชื่อชุดโครงการ (3)	กิจกรรม/โครงการในชุดโครงการ (4)	ยุทธศาสตร์ชาติ (5)	เป้าหมาย แผนแม่บทย่อย(6)	เป้าหมาย แผนฯ ฉบับ 13 (7)	แผนพัฒนาภาคตะวันออกเฉียงเหนือ 66-70	ประเภทโครงการ (8)	งบประมาณ ที่เสนอขอ (บาท) (9)	หน่วยดำเนินการ
2.4			โครงการเพิ่มประสิทธิภาพการผลิตพืชพลังงานทดแทน	ยุทธศาสตร์ชาติ ด้านการสร้างการเติบโตบนคุณภาพชีวิตที่เป็นมิตรกับสิ่งแวดล้อม	สินค้าเกษตรชีวภาพ มีมูลค่าเพิ่มขึ้น	มูลค่าเพิ่มของสินค้าเกษตรและเกษตรแปรรูปสูงขึ้น	พัฒนาภาคเกษตรไปสู่เกษตรสมัยใหม่เพื่อต่อยอดไปสู่เศรษฐกิจชีวภาพ	เกษตรอินทรีย์/ เกษตรปลอดภัย (มาตรฐาน/รับรอง/ องค์ความรู้)	4,923,000	สำนักงานเกษตร จังหวัดอุบลราชธานี
2.5			จัดทำระบบมาตรฐาน GHP/HACCP สำหรับผู้ผลิตอาหาร เครื่องสำอาง และบรรจุภัณฑ์	ยุทธศาสตร์ชาติ ด้านการสร้างการเติบโตบนคุณภาพชีวิตที่เป็นมิตรกับสิ่งแวดล้อม	สินค้าเกษตรชีวภาพ มีมูลค่าเพิ่มขึ้น	มูลค่าเพิ่มของสินค้าเกษตรและเกษตรแปรรูปสูงขึ้น	พัฒนาภาคเกษตรไปสู่เกษตรสมัยใหม่เพื่อต่อยอดไปสู่เศรษฐกิจชีวภาพ	เกษตรอินทรีย์/ เกษตรปลอดภัย (มาตรฐาน/รับรอง/ องค์ความรู้)	3,058,200	มหาวิทยาลัย อุบลราชธานี
2.6			การจัดแสดงผลภัณฑ์ต้นนวัตกรรมจากฐานชีวภาพของจังหวัดอุบลราชธานี ประจำปี 2567 (Ubon Ratchathani Biodiversity Products Fair 2024)	ยุทธศาสตร์ชาติ ด้านการสร้างการเติบโตบนคุณภาพชีวิตที่เป็นมิตรกับสิ่งแวดล้อม	สินค้าเกษตรชีวภาพ มีมูลค่าเพิ่มขึ้น	เพิ่มศักยภาพและบทบาทของผู้ประกอบการเกษตรในฐานะหุ้นส่วนเศรษฐกิจของห่วงโซ่อุปทานที่ได้รับส่วนแบ่งประโยชน์อย่างเหมาะสมและเป็นธรรม	พัฒนาภาคเกษตรไปสู่เกษตรสมัยใหม่เพื่อต่อยอดไปสู่เศรษฐกิจชีวภาพ	เกษตรอินทรีย์/ เกษตรปลอดภัย (มาตรฐาน/รับรอง/ องค์ความรู้)	2,000,000	สำนักงานพาณิชย์ จังหวัดอุบลราชธานี
2.7			สร้างผลิตภัณฑ์มูลค่าสูงเพื่อ เป็นผลิตภัณฑ์หลักของจังหวัดอุบลราชธานี (Ubon Premium Products) ด้วย งานวิจัยและนวัตกรรม	ยุทธศาสตร์ชาติ ด้านการสร้างการเติบโตบนคุณภาพชีวิตที่เป็นมิตรกับสิ่งแวดล้อม	สินค้าเกษตรชีวภาพ มีมูลค่าเพิ่มขึ้น	มูลค่าเพิ่มของสินค้าเกษตรและเกษตรแปรรูปสูงขึ้น	พัฒนาภาคเกษตรไปสู่เกษตรสมัยใหม่เพื่อต่อยอดไปสู่เศรษฐกิจชีวภาพ	เกษตรอินทรีย์/ เกษตรปลอดภัย (มาตรฐาน/รับรอง/ องค์ความรู้)	1,722,000	มหาวิทยาลัยราชภัฏ อุบลราชธานี

สรุปผลการพิจารณาคลังกรองแผนปฏิบัติการประจำปีงบประมาณ พ.ศ. 2567 จังหวัดอุบลราชธานี

ลำดับ	ประเด็นการพัฒนา (2)	ชื่อชุดโครงการ (3)	กิจกรรม/โครงการในชุดโครงการ (4)	ยุทธศาสตร์ชาติ (5)	เป้าหมาย แผนแม่บทย่อย(6)	เป้าหมาย แผนฯ ฉบับ 13 (7)	แผนพัฒนาภาคตะวันออกเฉียงเหนือ 66-70	ประเภทโครงการ (8)	งบประมาณ ที่เสนอขอ (บาท) (9)	หน่วยดำเนินการ
3		โครงการส่งเสริม และพัฒนาระบบเทคโนโลยี เพื่อเพิ่มมูลค่าเศรษฐกิจชีวภาพ							3,000,000	
3.1			โครงการพัฒนาและถ่ายทอดเทคโนโลยีระบบพลังงานทางเลือกก๊าซชีวภาพจากของเสียทางเกษตรกรรม อุตสาหกรรม และชุมชน ด้วยเทคโนโลยีชีวภาพ	ยุทธศาสตร์ชาติ ด้านการสร้างการเติบโตบนคุณภาพชีวิตที่เป็นมิตรกับสิ่งแวดล้อม	สินค้าเกษตรชีวภาพ มีมูลค่าเพิ่มขึ้น	พัฒนาโครงสร้างพื้นฐานและระบบบริหารจัดการ เพื่อคุณภาพ ความมั่นคงทางอาหาร และความยั่งยืนของภาคเกษตร	พัฒนาภาคเกษตรไปสู่เกษตรสมัยใหม่เพื่อต่อยอดไปสู่เศรษฐกิจชีวภาพ	เกษตรอินทรีย์/ เกษตรปลอดภัย (มาตรฐาน/รับรอง/ องค์ความรู้)	3,000,000	สำนักงานพลังงานจังหวัดอุบลราชธานี
รวมทั้งสิ้น									42,043,100	

สรุปผลการพิจารณาถ้อยแถลงแผนปฏิบัติการประจำปีงบประมาณ พ.ศ. 2567 จังหวัดอุบลราชธานี

ลำดับ	ประเด็นการพัฒนา (2)	ชื่อชุดโครงการ (3)	กิจกรรม/โครงการในชุดโครงการ (4)	ยุทธศาสตร์ชาติ (5)	เป้าหมาย แผนแม่ท่อย่อย(6)	เป้าหมาย แผนฯ ฉบับ 13 (7)	แผนพัฒนาภาคตะวันออกเฉียงเหนือ 66-70	ประเภทโครงการ (8)	งบประมาณ ที่เสนอขอ (บาท) (9)	หน่วยดำเนินการ
	4. การพัฒนาศูนย์กลางการค้าการลงทุน									
1		โครงการพัฒนาสินค้า และผู้ประกอบการ เพื่อการค้าการลงทุนสู่สากล							6,361,200	
1.1			ส่งเสริมผลผลิตจากเครือข่าย "โคก หนอง นา" สู่ผลิตภัณฑ์ชุมชนและท้องถิ่น	ด้านการสร้าง ความสามารถใน การแข่งขัน	สินค้าเกษตรแปรรูปมี มูลค่าเพิ่มขึ้น	มูลค่าเพิ่มของสินค้า เกษตรและเกษตรแปรรูป สูงขึ้น	พัฒนาผลิตภัณฑ์พื้น ถิ่นไปสู่มาตรฐานสากล เพื่อสร้างเศรษฐกิจใน ชุมชน	แปรรูปผลผลิตทาง การเกษตร / สินค้า เกษตร	2,361,200	สำนักงานพัฒนาชุมชน จังหวัดอุบลราชธานี
1.2			โครงการส่งเสริมและขยายโอกาสทางการค้า สู่ประเทศเพื่อนบ้าน	ด้านการสร้าง ความสามารถใน การแข่งขัน	สินค้าเกษตรแปรรูปมี มูลค่าเพิ่มขึ้น	มูลค่าเพิ่มของสินค้า เกษตรและเกษตรแปรรูป สูงขึ้น	พัฒนาผลิตภัณฑ์พื้น ถิ่นไปสู่มาตรฐานสากล เพื่อสร้างเศรษฐกิจใน ชุมชน	แปรรูปผลผลิตทาง การเกษตร / สินค้า เกษตร	3,000,000	สำนักงานพาณิชย์ จังหวัดอุบลราชธานี
1.3			ยกระดับฝีมือแรงงานด้านการค้าการลงทุน	ด้านการสร้าง ความสามารถใน การแข่งขัน	สินค้าเกษตรแปรรูปมี มูลค่าเพิ่มขึ้น	มูลค่าเพิ่มของสินค้า เกษตรและเกษตรแปรรูป สูงขึ้น	พัฒนาผลิตภัณฑ์พื้น ถิ่นไปสู่มาตรฐานสากล เพื่อสร้างเศรษฐกิจใน ชุมชน	ฝึกอบรมอาชีพ	1,000,000	สถาบันพัฒนาฝีมือ แรงงาน 7 อุบลราชธานี

สรุปผลการพิจารณาถ้อยแถลงของแผนปฏิบัติการประจำปีงบประมาณ พ.ศ. 2567 จังหวัดอุบลราชธานี

ลำดับ	ประเด็นการพัฒนา (2)	ชื่อชุดโครงการ (3)	กิจกรรม/โครงการในชุดโครงการ (4)	ยุทธศาสตร์ชาติ (5)	เป้าหมาย แผนแม่บทย่อย(6)	เป้าหมาย แผนฯ ฉบับ 13 (7)	แผนพัฒนาภาคตะวันออกเฉียงเหนือ 66-70	ประเภทโครงการ (8)	งบประมาณ ที่เสนอขอ (บาท) (9)	หน่วยดำเนินการ
2		โครงการพัฒนาโครงสร้างพื้นฐานและสิ่งอำนวยความสะดวกเพื่อรองรับการค้าการลงทุน							117,400,000	
2.1			ซ่อมสร้างผิวทางแอสฟัลติกคอนกรีต สายอบ. 4004 แยกทางหลวงหมายเลข 2248 – บ้านคำบอน อำเภอนาจะหลวย จังหวัดอุบลราชธานี	ด้านการสร้าง ความสามารถใน การแข่งขัน	ประสิทธิภาพด้านโลจิสติกส์ระหว่างประเทศ ของประเทศไทยดีขึ้น	พัฒนาโครงสร้างพื้นฐาน และระบบบริหารจัดการ เพื่อคุณภาพ ความมั่นคง ทางอาหาร และความ ยั่งยืนของภาคเกษตร	พัฒนาเมือง เขตเศรษฐกิจพิเศษและเมืองชายแดน รวมทั้งพื้นที่ระเบียงเศรษฐกิจภาคตะวันออกเฉียงเหนือ (NeEC-Bioeconomy) ให้เป็นพื้นที่เศรษฐกิจหลักของภาค	สิ่งปลูกสร้างเพื่ออำนวยความสะดวกด้านการค้าและบริการ	21,500,000	แขวงทางหลวงชนบทอุบลราชธานี
2.2			ซ่อมสร้างผิวทางแอสฟัลติกคอนกรีต สายอบ. 5071 แยกทางหลวงชนบท อบ.4031 – บ้านนาเยี่ย อำเภอดงขุ้ม,นาเยี่ย จังหวัดอุบลราชธานี	ด้านการสร้าง ความสามารถใน การแข่งขัน	ประสิทธิภาพด้านโลจิสติกส์ระหว่างประเทศ ของประเทศไทยดีขึ้น	พัฒนาโครงสร้างพื้นฐาน และระบบบริหารจัดการ เพื่อคุณภาพ ความมั่นคง ทางอาหาร และความ ยั่งยืนของภาคเกษตร	พัฒนาเมือง เขตเศรษฐกิจพิเศษและเมืองชายแดน รวมทั้งพื้นที่ระเบียงเศรษฐกิจภาคตะวันออกเฉียงเหนือ (NeEC-Bioeconomy) ให้เป็นพื้นที่เศรษฐกิจหลักของภาค	สิ่งปลูกสร้างเพื่ออำนวยความสะดวกด้านการค้าและบริการ	20,000,000	แขวงทางหลวงชนบทอุบลราชธานี
2.3			ก่อสร้างถนนคอนกรีตเสริมเหล็ก สายแยกทางหลวงหมายเลข 217 – บ้านแพง อำเภอสว่างวีระวงศ์ จังหวัดอุบลราชธานี	ด้านการสร้าง ความสามารถใน การแข่งขัน	ประสิทธิภาพด้านโลจิสติกส์ระหว่างประเทศ ของประเทศไทยดีขึ้น	พัฒนาโครงสร้างพื้นฐาน และระบบบริหารจัดการ เพื่อคุณภาพ ความมั่นคง ทางอาหาร และความ ยั่งยืนของภาคเกษตร	พัฒนาเมือง เขตเศรษฐกิจพิเศษและเมืองชายแดน รวมทั้งพื้นที่ระเบียงเศรษฐกิจภาคตะวันออกเฉียงเหนือ (NeEC-Bioeconomy) ให้เป็นพื้นที่เศรษฐกิจหลักของภาค	สิ่งปลูกสร้างเพื่ออำนวยความสะดวกด้านการค้าและบริการ	15,400,000	แขวงทางหลวงชนบทอุบลราชธานี

สรุปผลการพิจารณาถ่วงดุลผลประโยชน์ของแผนปฏิบัติการประจำปีงบประมาณ พ.ศ. 2567 จังหวัดอุบลราชธานี

ลำดับ	ประเด็นการพัฒนา (2)	ชื่อชุดโครงการ (3)	กิจกรรม/โครงการในชุดโครงการ (4)	ยุทธศาสตร์ชาติ (5)	เป้าหมาย แผนแม่ท่อย่อย(6)	เป้าหมาย แผนฯ ฉบับ 13 (7)	แผนพัฒนาภาคตะวันออกเฉียงเหนือ 66-70	ประเภทโครงการ (8)	งบประมาณ ที่เสนอขอ (บาท) (9)	หน่วยดำเนินการ
2.4			ซ่อมสร้างผิวทางแอสฟัลติกคอนกรีต สายแยกทางหลวงหมายเลข 231 – ห้วยวังนอง อำเภอเมือง จังหวัดอุบลราชธานี	ด้านการสร้าง ความสามารถใน การแข่งขัน	ประสิทธิภาพด้านโลจิสติกส์ระหว่างประเทศของประเทศไทยดีขึ้น	พัฒนาโครงสร้างพื้นฐานและระบบบริหารจัดการเพื่อคุณภาพ ความมั่นคงทางอาหาร และความยั่งยืนของภาคเกษตร	พัฒนาเมือง เขตเศรษฐกิจพิเศษและเมืองชายแดน รวมทั้งพื้นที่ระเบียงเศรษฐกิจภาคตะวันออกเฉียงเหนือ (NeEC-Bioeconomy) ให้เป็นพื้นที่เศรษฐกิจหลักของภาค	สิ่งปลูกสร้างเพื่ออำนวยความสะดวกด้านการค้าและบริการ	18,000,000	แขวงทางหลวงชนบทอุบลราชธานี
2.5			ซ่อมสร้างผิวทางแอสฟัลติกคอนกรีต สายแยกทางหลวงหมายเลข 217 – บ้านสว่าง อำเภอสว่างวีระวงศ์ จังหวัดอุบลราชธานี	ด้านการสร้าง ความสามารถใน การแข่งขัน	ประสิทธิภาพด้านโลจิสติกส์ระหว่างประเทศของประเทศไทยดีขึ้น	พัฒนาโครงสร้างพื้นฐานและระบบบริหารจัดการเพื่อคุณภาพ ความมั่นคงทางอาหาร และความยั่งยืนของภาคเกษตร	พัฒนาเมือง เขตเศรษฐกิจพิเศษและเมืองชายแดน รวมทั้งพื้นที่ระเบียงเศรษฐกิจภาคตะวันออกเฉียงเหนือ (NeEC-Bioeconomy) ให้เป็นพื้นที่เศรษฐกิจหลักของภาค	สิ่งปลูกสร้างเพื่ออำนวยความสะดวกด้านการค้าและบริการ	32,500,000	แขวงทางหลวงชนบทอุบลราชธานี
2.6			ปรับปรุงและพัฒนาโครงสร้างพื้นฐานด้านพรมแดนช่องเม็ก เพิ่มศักยภาพการให้บริการเชื่อมโยงการค้าการลงทุน	ด้านการสร้าง ความสามารถใน การแข่งขัน	ประสิทธิภาพด้านโลจิสติกส์ระหว่างประเทศของประเทศไทยดีขึ้น	พัฒนาโครงสร้างพื้นฐานและระบบบริหารจัดการเพื่อคุณภาพ ความมั่นคงทางอาหาร และความยั่งยืนของภาคเกษตร	พัฒนาเมือง เขตเศรษฐกิจพิเศษและเมืองชายแดน รวมทั้งพื้นที่ระเบียงเศรษฐกิจภาคตะวันออกเฉียงเหนือ (NeEC-Bioeconomy) ให้เป็นพื้นที่เศรษฐกิจหลักของภาค	สิ่งปลูกสร้างเพื่ออำนวยความสะดวกด้านการค้าและบริการ	10,000,000	ด่านศุลกากรช่องเม็ก
รวมทั้งสิ้น									123,761,200	

สรุปผลการพิจารณากลับกรองแผนปฏิบัติการประจำปีงบประมาณ พ.ศ. 2567 จังหวัดอุบลราชธานี

ลำดับ	ประเด็นการพัฒนา (2)	ชื่อชุดโครงการ (3)	กิจกรรม/โครงการในชุดโครงการ (4)	ยุทธศาสตร์ชาติ (5)	เป้าหมาย แผนแม่บทย่อย(6)	เป้าหมาย แผนฯ ฉบับ 13 (7)	แผนพัฒนาภาคตะวันออกเฉียงเหนือ 66-70	ประเภทโครงการ (8)	งบประมาณ ที่เสนอขอ (บาท) (9)	หน่วยดำเนินการ
	5. การส่งเสริมเมืองท่องเที่ยว แห่งความสุขหลายมิติสู่สากล									
1		1. โครงการพัฒนาโครงสร้างพื้นฐาน และสิ่ง อำนวยความสะดวก เพื่อสนับสนุนการท่องเที่ยว มีคุณภาพและมาตรฐาน							104,462,000	
1.1			งานไฟฟ้าแสงสว่าง ทางหลวงหมายเลข 2222 ตอน ควบคุม 0100 ตอนโขงเจียม-สะพือ ระหว่าง กม. 11+800-กม.14+300 และ กม.15+945 (เป็นช่วงๆ)	ยุทธศาสตร์ชาติ ด้านการสร้าง ความสามารถใน การแข่งขัน	โครงสร้างพื้นฐานเพื่อ สนับสนุนการท่องเที่ยวมี คุณภาพและมาตรฐานดีขึ้น	การเปลี่ยนการ ท่องเที่ยวไทยเป็นการ ท่องเที่ยวคุณภาพสูงที่ เชื่อมโยงกับ อุตสาหกรรมและบริการ ที่มีศักยภาพอื่น	พัฒนาแหล่งท่องเที่ยว สำคัญและแหล่งท่องเที่ยว ชุมชนให้ได้มาตรฐาน	ไฟฟ้าส่องสว่าง	5,000,000	แขวงทางหลวง อุบลราชธานีที่2
1.2			งานไฟฟ้าแสงสว่าง ทางหลวงหมายเลข 217 ตอน ควบคุม 0101 ตอนวารินชำราบ-สว่างวีระวงศ์ ระหว่าง กม.13+000-กม.15+500 -กม.17+000 (เป็นช่วงๆ)	ยุทธศาสตร์ชาติ ด้านการสร้าง ความสามารถใน การแข่งขัน	โครงสร้างพื้นฐานเพื่อ สนับสนุนการท่องเที่ยวมี คุณภาพและมาตรฐานดีขึ้น	การเปลี่ยนการ ท่องเที่ยวไทยเป็นการ ท่องเที่ยวคุณภาพสูงที่ เชื่อมโยงกับ อุตสาหกรรมและบริการ ที่มีศักยภาพอื่น	พัฒนาแหล่งท่องเที่ยว สำคัญและแหล่งท่องเที่ยว ชุมชนให้ได้มาตรฐาน	ไฟฟ้าส่องสว่าง	5,000,000	แขวงทางหลวง อุบลราชธานีที่2
1.3			งานไฟฟ้าแสงสว่าง ทางหลวงหมายเลข 217 ตอน ควบคุม 0103 ตอน พิบูลมังสาหาร - ช่อเม็ก ระหว่าง กม.73+000 - กม.74+000 และ กม. 75+350 - กม.76+100 (เป็นช่วงๆ)	ยุทธศาสตร์ชาติ ด้านการสร้าง ความสามารถใน การแข่งขัน	โครงสร้างพื้นฐานเพื่อ สนับสนุนการท่องเที่ยวมี คุณภาพและมาตรฐานดีขึ้น	การเปลี่ยนการ ท่องเที่ยวไทยเป็นการ ท่องเที่ยวคุณภาพสูงที่ เชื่อมโยงกับ อุตสาหกรรมและบริการ ที่มีศักยภาพอื่น	พัฒนาแหล่งท่องเที่ยว สำคัญและแหล่งท่องเที่ยว ชุมชนให้ได้มาตรฐาน	ไฟฟ้าส่องสว่าง	3,200,000	แขวงทางหลวง อุบลราชธานีที่2

สรุปผลการพิจารณากลับกรองแผนปฏิบัติการประจำปีงบประมาณ พ.ศ. 2567 จังหวัดอุบลราชธานี

ลำดับ	ประเด็นการพัฒนา (2)	ชื่อชุดโครงการ (3)	กิจกรรม/โครงการในชุดโครงการ (4)	ยุทธศาสตร์ชาติ (5)	เป้าหมาย แผนแม่บทย่อย(6)	เป้าหมาย แผนฯ ฉบับ 13 (7)	แผนพัฒนาภาคตะวันออกเฉียงเหนือ 66-70	ประเภทโครงการ (8)	งบประมาณ ที่เสนอขอ (บาท) (9)	หน่วยดำเนินการ
1.4			งานไฟฟ้าแสงสว่าง ทางหลวงหมายเลข 2182 ตอน ควบคุม 0101 ตอน เดชอุดม - โนนเรียง ระหว่าง กม.1+905 - กม.3+110 และ กม.20+150 - กม. 21+350 (เป็นช่วงๆ)	ยุทธศาสตร์ชาติ ด้านการสร้าง ความสามารถใน การแข่งขัน	โครงสร้างพื้นฐานเพื่อ สนับสนุนการท่องเที่ยวมี คุณภาพและมาตรฐานดีขึ้น	การเปลี่ยนการ ท่องเที่ยวไทยเป็นการ ท่องเที่ยวคุณภาพสูงที่ เชื่อมโยงกับ อุตสาหกรรมและบริการ ที่มีศักยภาพอื่น	พัฒนาแหล่งท่องเที่ยว สำคัญและแหล่งท่องเที่ยว ชุมชนให้ได้มาตรฐาน	ไฟฟ้าส่องสว่าง	3,960,000	แขวงทางหลวง อุบลราชธานีที่2
1.5			งานไฟฟ้าแสงสว่าง ทางหลวงหมายเลข 24 ตอน ควบคุม 0701 ตอนนากระแซง-เดชอุดม ระหว่าง กม.381+250-กม.382+525และกม.383+425-กม. 386+550 (เป็นช่วงๆ)	ยุทธศาสตร์ชาติ ด้านการสร้าง ความสามารถใน การแข่งขัน	โครงสร้างพื้นฐานเพื่อ สนับสนุนการท่องเที่ยวมี คุณภาพและมาตรฐานดีขึ้น	การเปลี่ยนการ ท่องเที่ยวไทยเป็นการ ท่องเที่ยวคุณภาพสูงที่ เชื่อมโยงกับ อุตสาหกรรมและบริการ ที่มีศักยภาพอื่น	พัฒนาแหล่งท่องเที่ยว สำคัญและแหล่งท่องเที่ยว ชุมชนให้ได้มาตรฐาน	ไฟฟ้าส่องสว่าง	6,600,000	แขวงทางหลวง อุบลราชธานีที่2
1.6			งานติดตั้งไฟฟ้าแสงสว่างทางหลวงหมายเลข 231 ตอน ถนนวงแหวนรอบเมืองอุบลราชธานี ระหว่าง กม.38+175 - กม.39+195 (เป็นช่วงๆ) ปริมาณงาน 1 แห่ง	ยุทธศาสตร์ชาติ ด้านการสร้าง ความสามารถใน การแข่งขัน	โครงสร้างพื้นฐานเพื่อ สนับสนุนการท่องเที่ยวมี คุณภาพและมาตรฐานดีขึ้น	การเปลี่ยนการ ท่องเที่ยวไทยเป็นการ ท่องเที่ยวคุณภาพสูงที่ เชื่อมโยงกับ อุตสาหกรรมและบริการ ที่มีศักยภาพอื่น	พัฒนาแหล่งท่องเที่ยว สำคัญและแหล่งท่องเที่ยว ชุมชนให้ได้มาตรฐาน	ไฟฟ้าส่องสว่าง	1,868,000	แขวงทางหลวง อุบลราชธานีที่1
1.7			งานติดตั้งไฟฟ้าแสงสว่างทางหลวงหมายเลข 23 ตอน บ้านสวน - เชื่องในระหว่าง กม.226+840 - กม. 232+015 (เป็นช่วงๆ) ปริมาณงาน 1 แห่ง	ยุทธศาสตร์ชาติ ด้านการสร้าง ความสามารถใน การแข่งขัน	โครงสร้างพื้นฐานเพื่อ สนับสนุนการท่องเที่ยวมี คุณภาพและมาตรฐานดีขึ้น	การเปลี่ยนการ ท่องเที่ยวไทยเป็นการ ท่องเที่ยวคุณภาพสูงที่ เชื่อมโยงกับ อุตสาหกรรมและบริการ ที่มีศักยภาพอื่น	พัฒนาแหล่งท่องเที่ยว สำคัญและแหล่งท่องเที่ยว ชุมชนให้ได้มาตรฐาน	ไฟฟ้าส่องสว่าง	5,692,000	แขวงทางหลวง อุบลราชธานีที่1

สรุปผลการพิจารณากลับกรองแผนปฏิบัติการประจำปีงบประมาณ พ.ศ. 2567 จังหวัดอุบลราชธานี

ลำดับ	ประเด็นการพัฒนา (2)	ชื่อชุดโครงการ (3)	กิจกรรม/โครงการในชุดโครงการ (4)	ยุทธศาสตร์ชาติ (5)	เป้าหมาย แผนแม่บทย่อย(6)	เป้าหมาย แผนฯ ฉบับ 13 (7)	แผนพัฒนาภาคตะวันออกเฉียงเหนือ 66-70	ประเภทโครงการ (8)	งบประมาณ ที่เสนอขอ (บาท) (9)	หน่วยดำเนินการ
1.8			งานติดตั้งราวกันอันตรายทางหลวงหมายเลข 23 ตอน เชียงใน - อุบลราชธานีระหว่าง กม.248+800 - กม.257+560 (เป็นช่วงๆ) ปริมาณงาน 1 แห่ง	ยุทธศาสตร์ชาติ ด้านการสร้าง ความสามารถใน การแข่งขัน	โครงสร้างพื้นฐานเพื่อ สนับสนุนการท่องเที่ยวมี คุณภาพและมาตรฐานดีขึ้น	การเปลี่ยนการ ท่องเที่ยวไทยเป็นการ ท่องเที่ยวคุณภาพสูงที่ เชื่อมโยงกับ อุตสาหกรรมและบริการ ที่มีศักยภาพอื่น	พัฒนาแหล่งท่องเที่ยว สำคัญและแหล่งท่องเที่ยว ชุมชนให้ได้มาตรฐาน	ราวกันอันตราย	6,500,000	แขวงทางหลวง อุบลราชธานีที่1
1.9			งานอำนวยความสะดวกทางถนนทางหลวง หมายเลข 23 ตอน เชียงใน - อุบลราชธานี ระหว่าง กม.265+525 - กม.269+530 (เป็นช่วงๆ) ปริมาณ งาน 1 แห่ง	ยุทธศาสตร์ชาติ ด้านการสร้าง ความสามารถใน การแข่งขัน	โครงสร้างพื้นฐานเพื่อ สนับสนุนการท่องเที่ยวมี คุณภาพและมาตรฐานดีขึ้น	การเปลี่ยนการ ท่องเที่ยวไทยเป็นการ ท่องเที่ยวคุณภาพสูงที่ เชื่อมโยงกับ อุตสาหกรรมและบริการ ที่มีศักยภาพอื่น	พัฒนาแหล่งท่องเที่ยว สำคัญและแหล่งท่องเที่ยว ชุมชนให้ได้มาตรฐาน	ถนนเพื่อความปลอดภัย	8,500,000	แขวงทางหลวง อุบลราชธานีที่1
1.10			ก่อสร้างถนนแอสฟัลต์ติกคอนกรีตสายทางเข้าสนาม กีฬาอำเภอตระการพืชผล ตำบลเซเป็ด อำเภอ ตระการพืชผล จังหวัดอุบลราชธานี ขนาดผิวจราจร AC กว้าง 5.00 เมตร ระยะทางยาว 1,000 เมตร หนา 0.15 เมตร หรือมีพื้นที่ปูผิว AC ไม่น้อยกว่า 5,000.00 ตารางเมตร	ยุทธศาสตร์ชาติ ด้านการสร้าง ความสามารถใน การแข่งขัน	โครงสร้างพื้นฐานเพื่อ สนับสนุนการท่องเที่ยวมี คุณภาพและมาตรฐานดีขึ้น	การเปลี่ยนการ ท่องเที่ยวไทยเป็นการ ท่องเที่ยวคุณภาพสูงที่ เชื่อมโยงกับ อุตสาหกรรมและบริการ ที่มีศักยภาพอื่น	พัฒนาแหล่งท่องเที่ยว สำคัญและแหล่งท่องเที่ยว ชุมชนให้ได้มาตรฐาน	ถนนเพื่อรองรับการ ขยายตัวทางเศรษฐกิจ (ท่องเที่ยว/ อุตสาหกรรม)	5,124,000	สำนักงาน ท่องเที่ยวและกีฬา จังหวัด
1.11			พัฒนาแหล่งท่องเที่ยวอุทยานแห่งชาติแก่งตะนะ จังหวัดอุบลราชธานี	ยุทธศาสตร์ชาติ ด้านการสร้าง ความสามารถใน การแข่งขัน	โครงสร้างพื้นฐานเพื่อ สนับสนุนการท่องเที่ยวมี คุณภาพและมาตรฐานดีขึ้น	การเปลี่ยนการ ท่องเที่ยวไทยเป็นการ ท่องเที่ยวคุณภาพสูงที่ เชื่อมโยงกับ อุตสาหกรรมและบริการ ที่มีศักยภาพอื่น	พัฒนาแหล่งท่องเที่ยว สำคัญและแหล่งท่องเที่ยว ชุมชนให้ได้มาตรฐาน	ปรับปรุงแหล่ง ท่องเที่ยว/ภูมิทัศน์	4,042,000	อุทยานแห่งชาติ แก่งตะนะ ส่วน อุทยานแห่งชาติ สำนักบริหารพื้นที่ อนุรักษ์ที่ 9 (อุบลราชธานี)

สรุปผลการพิจารณากลับกรองแผนปฏิบัติการประจำปีงบประมาณ พ.ศ. 2567 จังหวัดอุบลราชธานี

ลำดับ	ประเด็นการพัฒนา (2)	ชื่อชุดโครงการ (3)	กิจกรรม/โครงการในชุดโครงการ (4)	ยุทธศาสตร์ชาติ (5)	เป้าหมาย แผนแม่บทย่อย(6)	เป้าหมาย แผนฯ ฉบับ 13 (7)	แผนพัฒนาภาคตะวันออกเฉียงเหนือ 66-70	ประเภทโครงการ (8)	งบประมาณ ที่เสนอขอ (บาท) (9)	หน่วยดำเนินการ
1.12			พัฒนาสิ่งอำนวยความสะดวกเพื่อรองรับการท่องเที่ยวในแหล่งท่องเที่ยวผาแต้ม อุทยานแห่งชาติผาแต้ม จังหวัดอุบลราชธานี	ยุทธศาสตร์ชาติ ด้านการสร้าง ความสามารถใน การแข่งขัน	โครงสร้างพื้นฐานเพื่อ สนับสนุนการท่องเที่ยวมี คุณภาพและมาตรฐานดีขึ้น	การเปลี่ยนการ ท่องเที่ยวไทยเป็นการ ท่องเที่ยวคุณภาพสูงที่ เชื่อมโยงกับ อุตสาหกรรมและบริการ ที่มีศักยภาพอื่น	พัฒนาแหล่งท่องเที่ยว สำคัญและแหล่งท่องเที่ยว ชุมชนให้ได้มาตรฐาน	ปรับปรุงแหล่ง ท่องเที่ยว/ภูมิทัศน์	10,080,000	อุทยานแห่งชาติ ผาแต้ม ส่วน อุทยานแห่งชาติ สำนักบริหารพื้นที่ อนุรักษ์ที่ 9 (อุบลราชธานี)
1.14			พัฒนาแหล่งท่องเที่ยวพลาญกงเกวียนเพื่อรองรับการท่องเที่ยวเชิงอนุรักษ์ อุทยานแห่งชาติภูจองนายอย จังหวัดอุบลราชธานี	ยุทธศาสตร์ชาติ ด้านการสร้าง ความสามารถใน การแข่งขัน	โครงสร้างพื้นฐานเพื่อ สนับสนุนการท่องเที่ยวมี คุณภาพและมาตรฐานดีขึ้น	การเปลี่ยนการ ท่องเที่ยวไทยเป็นการ ท่องเที่ยวคุณภาพสูงที่ เชื่อมโยงกับ อุตสาหกรรมและบริการ ที่มีศักยภาพอื่น	พัฒนาแหล่งท่องเที่ยว สำคัญและแหล่งท่องเที่ยว ชุมชนให้ได้มาตรฐาน	ปรับปรุงแหล่ง ท่องเที่ยว/ภูมิทัศน์	5,946,000	อุทยานแห่งชาติภู จองนายอย ส่วน อุทยานแห่งชาติ สำนักบริหารพื้นที่ อนุรักษ์ที่ 9 (อุบลราชธานี)
1.15			พัฒนาแหล่งท่องเที่ยวภูหินด่างเพื่อรองรับการท่องเที่ยวเชิงอนุรักษ์อุทยานแห่งชาติภูจองนายอย จังหวัดอุบลราชธานี	ยุทธศาสตร์ชาติ ด้านการสร้าง ความสามารถใน การแข่งขัน	โครงสร้างพื้นฐานเพื่อ สนับสนุนการท่องเที่ยวมี คุณภาพและมาตรฐานดีขึ้น	การเปลี่ยนการ ท่องเที่ยวไทยเป็นการ ท่องเที่ยวคุณภาพสูงที่ เชื่อมโยงกับ อุตสาหกรรมและบริการ ที่มีศักยภาพอื่น	พัฒนาแหล่งท่องเที่ยว สำคัญและแหล่งท่องเที่ยว ชุมชนให้ได้มาตรฐาน	ถนนเพื่อรองรับการ ขยายตัวทางเศรษฐกิจ (ท่องเที่ยว/ อุตสาหกรรม)	26,950,000	อุทยานแห่งชาติภู จองนายอย ส่วน อุทยานแห่งชาติ สำนักบริหารพื้นที่ อนุรักษ์ที่ 9 (อุบลราชธานี)
1.16			1.16 พัฒนาพื้นที่ริมแม่น้ำมูลเพื่อเป็นแหล่งท่องเที่ยวใหม่ของจังหวัดอุบลราชธานี	ยุทธศาสตร์ชาติ ด้านการสร้าง ความสามารถใน การแข่งขัน	โครงสร้างพื้นฐานเพื่อ สนับสนุนการท่องเที่ยวมี คุณภาพและมาตรฐานดีขึ้น	การเปลี่ยนการ ท่องเที่ยวไทยเป็นการ ท่องเที่ยวคุณภาพสูงที่ เชื่อมโยงกับ อุตสาหกรรมและบริการ ที่มีศักยภาพอื่น	พัฒนาแหล่งท่องเที่ยว สำคัญและแหล่งท่องเที่ยว ชุมชนให้ได้มาตรฐาน	ปรับปรุงแหล่ง ท่องเที่ยว/ภูมิทัศน์	6,000,000	มหาวิทยาลัย อุบลราชธานี หอการค้าสำนักงาน โยธาธิการและผังเมือง สภาอุตสาหกรรม จังหวัด เทศบาลนคร อุบลราชธานี สำนักงานจังหวัด
2		2. โครงการพัฒนาศักยภาพรูปแบบทางการ ท่องเที่ยวของจังหวัดในมิติที่หลากหลาย สืบสาน ประเพณีวัฒนธรรมและอัตลักษณ์ให้เกิดความ สมดุลยั่งยืน							21,502,450	

สรุปผลการพิจารณากลับกรองแผนปฏิบัติการประจำปีงบประมาณ พ.ศ. 2567 จังหวัดอุบลราชธานี

ลำดับ	ประเด็นการพัฒนา (2)	ชื่อชุดโครงการ (3)	กิจกรรม/โครงการในชุดโครงการ (4)	ยุทธศาสตร์ชาติ (5)	เป้าหมาย แผนแม่บทย่อย(6)	เป้าหมาย แผนฯ ฉบับ 13 (7)	แผนพัฒนาภาคตะวันออกเฉียงเหนือ 66-70	ประเภทโครงการ (8)	งบประมาณ ที่เสนอขอ (บาท) (9)	หน่วยดำเนินการ
2.1			สนับสนุนการจัดงานเทศกาลประเพณีสำคัญด้านการท่องเที่ยวของจังหวัดเพื่อส่งเสริมการท่องเที่ยวตลอดทั้งปี กิจกรรมย่อยที่ 1 งานเทศกาลผลไม้และของดีอำเภอน้ำยืน (1,000,000 บาท) กิจกรรมที่ 2 งานเทศกาลประเพณีแห่เทียนพรรษาจังหวัดอุบลราชธานี (12,000,000 บาท)	ยุทธศาสตร์ชาติ ด้านการสร้าง ความสามารถใน การแข่งขัน	รายได้จากการท่องเที่ยว เชิงสร้างสรรค์และ วัฒนธรรมเพิ่มขึ้น	การเปลี่ยนการ ท่องเที่ยวไทยเป็นการ ท่องเที่ยวคุณภาพสูงที่ เชื่อมโยงกับ อุตสาหกรรมและบริการ ที่มีศักยภาพอื่น	พัฒนาแหล่งท่องเที่ยว สำคัญและแหล่งท่องเที่ยว ชุมชนให้ได้มาตรฐาน	กิจกรรมส่งเสริมการ ท่องเที่ยว	13,000,000	ที่ทำการปกครอง จังหวัด ที่ทำการปกครอง อำเภอน้ำยืน
2.2			ส่งเสริมการท่องเที่ยวเชิงวัฒนธรรม กิจกรรมย่อยที่ 1 สืบสานประเพณีบุญจลกลู้น ถิ่น อุบล คนมีธรรม (800,000 บาท) กิจกรรมย่อยที่ 2 นิทรรศการบูรณาการตามรอยพระ อาจารย์มั่น ภูริทัตโต (200,000) กิจกรรมย่อยที่ 3 จัดงานสวดตีวีรกรรมพระปฐมวร ราชสุริยวงส์ (เจ้าคำผง) (1,000,000 บาท) กิจกรรมย่อยที่ 4 สืบสานวิถีอุบลตามรอยหม่อมเจียง คำ ชุมพล ณ อยุธยา (1,000,000 บาท)	ยุทธศาสตร์ชาติ ด้านการสร้าง ความสามารถใน การแข่งขัน	รายได้จากการท่องเที่ยว เชิงสร้างสรรค์และ วัฒนธรรมเพิ่มขึ้น	การเปลี่ยนการ ท่องเที่ยวไทยเป็นการ ท่องเที่ยวคุณภาพสูงที่ เชื่อมโยงกับ อุตสาหกรรมและบริการ ที่มีศักยภาพอื่น	พัฒนาแหล่งท่องเที่ยว สำคัญและแหล่งท่องเที่ยว ชุมชนให้ได้มาตรฐาน	กิจกรรมส่งเสริมการ ท่องเที่ยว	3,000,000	สำนักงาน วัฒนธรรมจังหวัด
2.3			การสร้างและพัฒนาศักยภาพการท่องเที่ยวของ จังหวัด กิจกรรมการท่องเที่ยว "12 เดือนต้องยล อุบลราชธานีเที่ยวได้ทุกเดือน"	ยุทธศาสตร์ชาติ ด้านการสร้าง ความสามารถใน การแข่งขัน	รายได้จากการท่องเที่ยว เชิงสร้างสรรค์และ วัฒนธรรมเพิ่มขึ้น	การเปลี่ยนการ ท่องเที่ยวไทยเป็นการ ท่องเที่ยวคุณภาพสูงที่ เชื่อมโยงกับ อุตสาหกรรมและบริการ ที่มีศักยภาพอื่น	พัฒนาแหล่งท่องเที่ยว สำคัญและแหล่งท่องเที่ยว ชุมชนให้ได้มาตรฐาน	กิจกรรมส่งเสริมการ ท่องเที่ยว	729,850	สำนักงาน พระพุทธศาสนา จังหวัด

สรุปผลการพิจารณากลับกรองแผนปฏิบัติการประจำปีงบประมาณ พ.ศ. 2567 จังหวัดอุบลราชธานี

ลำดับ	ประเด็นการพัฒนา (2)	ชื่อชุดโครงการ (3)	กิจกรรม/โครงการในชุดโครงการ (4)	ยุทธศาสตร์ชาติ (5)	เป้าหมาย แผนแม่บทย่อย(6)	เป้าหมาย แผนฯ ฉบับ 13 (7)	แผนพัฒนาภาคตะวันออกเฉียงเหนือ 66-70	ประเภทโครงการ (8)	งบประมาณ ที่เสนอขอ (บาท) (9)	หน่วยดำเนินการ
2.4			ส่งเสริมพัฒนาทุนทางวัฒนธรรมสู่การพัฒนา พัฒนาชุมชนนวัตกรรมและสร้างฐานเศรษฐกิจชุมชนยั่งยืน แสง-ศิลป์ อุบลราชธานี	ยุทธศาสตร์ชาติ ด้านการสร้าง ความสามารถใน การแข่งขัน	รายได้จากการท่องเที่ยว เชิงสร้างสรรค์และ วัฒนธรรมเพิ่มขึ้น	การปรับโครงสร้าง การท่องเที่ยวให้พึ่งพา นักท่องเที่ยวใน ประเทศและมีการ กระจายโอกาส ทางเศรษฐกิจมากขึ้น	พัฒนาแหล่งท่องเที่ยว สำคัญและแหล่งท่องเที่ยว ชุมชนให้ได้มาตรฐาน	กิจกรรมส่งเสริมการ ท่องเที่ยว	1,988,600	มหาวิทยาลัยราช ภัฏอุบลราชธานี
2.5			ส่งเสริมการท่องเที่ยวทางธรรมชาติและสร้างรายได้ให้กับท้องถิ่นด้วยการสร้างมูลค่าเพิ่มจากสาหร่ายแม่น้ำในพื้นที่อำเภอโขงเจียม จังหวัดอุบลราชธานี	ยุทธศาสตร์ชาติ ด้านการสร้าง ความสามารถใน การแข่งขัน	รายได้จากการท่องเที่ยว เชิงสร้างสรรค์และ วัฒนธรรมเพิ่มขึ้น	การปรับโครงสร้าง การท่องเที่ยวให้พึ่งพา นักท่องเที่ยวใน ประเทศและมีการ กระจายโอกาส ทางเศรษฐกิจมากขึ้น	พัฒนาแหล่งท่องเที่ยว สำคัญและแหล่งท่องเที่ยว ชุมชนให้ได้มาตรฐาน	กิจกรรมส่งเสริมการ ท่องเที่ยว	1,784,000	มหาวิทยาลัยราช ภัฏอุบลราชธานี
2.6			ส่งเสริมการรับรู้ให้จังหวัดอุบลราชธานี เป็นเป้าหมายด้านการท่องเที่ยว กิจกรรม UBON ART FESTIVAL 2023	ยุทธศาสตร์ชาติ ด้านการสร้าง ความสามารถใน การแข่งขัน	รายได้จากการท่องเที่ยว เชิงสร้างสรรค์และ วัฒนธรรมเพิ่มขึ้น	การปรับโครงสร้าง การท่องเที่ยวให้พึ่งพา นักท่องเที่ยวใน ประเทศและมีการ กระจายโอกาส ทางเศรษฐกิจมากขึ้น	พัฒนาแหล่งท่องเที่ยว สำคัญและแหล่งท่องเที่ยว ชุมชนให้ได้มาตรฐาน	กิจกรรมส่งเสริมการ ท่องเที่ยว	1,000,000	สำนักงาน วัฒนธรรมจังหวัด
3		3. โครงการประชาสัมพันธ์และขยายฐานการตลาดด้านการท่องเที่ยว เพื่อสร้างความเชื่อมั่นของนักท่องเที่ยว							2,000,000	
3.1			การประชาสัมพันธ์ส่งเสริมการตลาดจังหวัดอุบลราชธานีแบบบูรณาการ	ยุทธศาสตร์ชาติ ด้านการสร้าง ความสามารถใน การแข่งขัน	รายได้จากการท่องเที่ยว เชิงธุรกิจ เพิ่มขึ้น	การท่องเที่ยวไทยต้อง มีการบริหารจัดการ อย่างยั่งยืนในทุกมิติ	พัฒนาแหล่งท่องเที่ยว สำคัญและแหล่งท่องเที่ยว ชุมชนให้ได้มาตรฐาน	ประชาสัมพันธ์การ ท่องเที่ยว	1,500,000	สำนักงาน ประชาสัมพันธ์ จังหวัด
3.2			การประชาสัมพันธ์และส่งเสริมการตลาดการท่องเที่ยวภายในและต่างประเทศเพื่อรองรับวิถีชีวิตปกติใหม่	ยุทธศาสตร์ชาติ ด้านการสร้าง ความสามารถใน การแข่งขัน	รายได้จากการท่องเที่ยว เชิงธุรกิจ เพิ่มขึ้น	การท่องเที่ยวไทยต้อง มีการบริหารจัดการ อย่างยั่งยืนในทุกมิติ	พัฒนาแหล่งท่องเที่ยว สำคัญและแหล่งท่องเที่ยว ชุมชนให้ได้มาตรฐาน	ประชาสัมพันธ์การ ท่องเที่ยว	500,000	สำนักงาน ท่องเที่ยวและกีฬา จังหวัด
รวมทั้งสิ้น									127,964,450	