



แผน/แนวทางการตรวจราชการ

ตามแผนการตรวจราชการและการขับเคลื่อนแบบบูรณาการในพื้นที่
ของผู้ตรวจราชการกระทรวงเกษตรและสหกรณ์
ประจำปีงบประมาณ พ.ศ. ๒๕๖๓

นางสาว กนกวรรณ งามนิตย์ ปรึกษารัฐมนตรีช่วยว่าการกระทรวงเกษตรและสหกรณ์



สำนักตรวจราชการ
สำนักงานปลัดกระทรวงเกษตรและสหกรณ์
กระทรวงเกษตรและสหกรณ์



แผน/แนวทางการตรวจราชการ

ตามแผนการตรวจราชการและการขับเคลื่อนแบบบูรณาการในพื้นที่
ของผู้ตรวจราชการกระทรวงเกษตรและสหกรณ์
ประจำปีงบประมาณ พ.ศ. ๒๕๖๓

สำนักตรวจราชการ
สำนักงานปลัดกระทรวงเกษตรและสหกรณ์



คำนำ

แผน/แนวทางการตรวจราชการตามแผนการตรวจราชการและการขับเคลื่อนแบบบูรณาการในพื้นที่ของผู้ตรวจราชการกระทรวงเกษตรและสหกรณ์ ประจำปีงบประมาณ พ.ศ. ๒๕๖๓ จัดทำขึ้นโดยมีวัตถุประสงค์เพื่อใช้เป็นกรอบแนวทางในการปฏิบัติงานตรวจราชการของผู้ตรวจราชการกระทรวงเกษตรและสหกรณ์ ได้รวบรวมรายละเอียดข้อมูลแผนงาน/โครงการสำคัญตามนโยบายของรัฐบาลและกระทรวงเกษตรและสหกรณ์ ตามแผนการตรวจราชการและการขับเคลื่อนแบบบูรณาการในพื้นที่ของผู้ตรวจราชการกระทรวงเกษตรและสหกรณ์ ประจำปีงบประมาณ พ.ศ. ๒๕๖๓ ที่ผ่านความเห็นชอบจากรัฐมนตรีว่าการกระทรวงเกษตรและสหกรณ์ ตลอดจนกฎหมาย ระเบียบ คำสั่งที่เกี่ยวข้องกับงานตรวจราชการ

ปีงบประมาณ พ.ศ. ๒๕๖๓ คณะผู้ตรวจราชการกระทรวงเกษตรและสหกรณ์ ได้ดำเนินการจัดทำแผนการตรวจราชการและการขับเคลื่อนแบบบูรณาการในพื้นที่ของผู้ตรวจราชการกระทรวงเกษตรและสหกรณ์ให้สอดคล้องกับนโยบายของรัฐบาล รวมทั้งงานสำคัญของรัฐมนตรีว่าการกระทรวงเกษตรและสหกรณ์ เพื่อให้การขับเคลื่อนงานสำคัญของกระทรวงฯ ในเชิงพื้นที่ให้ประสบผลสำเร็จตามนโยบายที่กำหนด

ขอขอบคุณกรม/ทุกส่วนราชการที่ให้การสนับสนุนข้อมูลสำคัญในการจัดทำแผน/แนวทางการตรวจราชการตามแผนการตรวจราชการและการขับเคลื่อนแบบบูรณาการในพื้นที่ของผู้ตรวจราชการกระทรวงเกษตรและสหกรณ์ ประจำปีงบประมาณ พ.ศ. ๒๕๖๓ เพื่อใช้เป็นกรอบแนวทางการขับเคลื่อนงานในพื้นที่ให้มีประสิทธิภาพต่อไป

กลุ่มสนับสนุนการตรวจราชการ

สำนักตรวจราชการ

สำนักงานปลัดกระทรวงเกษตรและสหกรณ์

ธันวาคม พ.ศ. ๒๕๖๒



สารบัญ

เรื่อง	หน้า
แผนการตรวจราชการกระทรวงเกษตรและสหกรณ์ ประจำปีงบประมาณ พ.ศ. ๒๕๖๓	๑
แผนปฏิบัติงานการตรวจราชการกระทรวงเกษตรและสหกรณ์ ประจำปีงบประมาณ พ.ศ. ๒๕๖๓	๑๕
ตารางมอบหมายผู้ตรวจราชการกระทรวงเกษตรและสหกรณ์รับผิดชอบโครงการตามแผนการตรวจราชการ ประจำปีงบประมาณ พ.ศ. ๒๕๖๓	๑๗
แนวทางการตรวจราชการตามแผนการตรวจราชการกระทรวงเกษตรและสหกรณ์ ประจำปีงบประมาณ พ.ศ. ๒๕๖๓	๑๙
การตรวจราชการและการขับเคลื่อนแบบบูรณาการในพื้นที่ตามนโยบายกระทรวงเกษตรและสหกรณ์ ประจำปีงบประมาณ พ.ศ. ๒๕๖๒	๒๒
๑. โครงการระบบส่งเสริมการเกษตรแบบแปลงใหญ่	๒๒
๒. โครงการสัตว์ปลอดโรค คนปลอดภัย จากโรคพิษสุนัขบ้า ตามพระปณิธาน ศาสตราจารย์ ดร.สมเด็จเจ้าฟ้าฯ กรมพระศรีสวางควัฒน วรขัตติยราชนารี ประจำปีงบประมาณ พ.ศ. ๒๕๖๓	๒๕
๓. การบริหารจัดการสินค้าเกษตรโดยใช้หลักการตลาดนำการเกษตร	๒๗
๔. การส่งเสริมงานด้านเกษตรอินทรีย์	๓๐
๕. การบริหารจัดการน้ำทั้งระบบ และการแก้ไขปัญหาภัยแล้งและน้ำท่วม	๓๓
๖. การช่วยเหลือแก้ไขปัญหาของเกษตรกรเชิงรุกฉับไว และการหามาตรการช่วยเหลือเกษตรกรได้ทันท่วงที	๓๕
๗. การส่งเสริมและพัฒนาระบบเกษตรพันธสัญญา	๓๖
๘. การแก้ไขปัญหาที่ดินทำกิน	๓๘
๙. การแก้ไขปัญหาหนี้สินเกษตรกร	๔๐
๑๐. การแก้ไขปัญหาการใช้สารเคมีอันตรายทางการเกษตร	๔๓
๑๑. การส่งเสริมการท่องเที่ยวเชิงเกษตร	๔๔
๑๒. แผนการผลิตและการตลาดข้าวครบวงจร (แปลงทั่วไป และในชุดคณะทำงานฯ ๑๒ - ๒๒)	๔๖

ภาคผนวก

๕๐

- ระเบียบสำนักนายกรัฐมนตรีว่าด้วยการตรวจราชการ พ.ศ. ๒๕๔๘ ๕๑
 - คำสั่งสำนักนายกรัฐมนตรี ที่ ๒๒๑/๒๕๖๑ ลงวันที่ ๑๐ กันยายน ๒๕๖๑ ๖๐
- เรื่อง การกำหนดพื้นที่การตรวจราชการของผู้ตรวจราชการ

คำสั่งกระทรวงเกษตรและสหกรณ์

๖๕

- คำสั่งกระทรวงเกษตรและสหกรณ์ ที่ ๑๐๐๐/๒๕๖๑ ลงวันที่ ๒๖ ตุลาคม ๒๕๖๑ ๖๗
- เรื่อง อำนาจหน้าที่ของผู้ตรวจราชการกระทรวงเกษตรและสหกรณ์
- คำสั่งกระทรวงเกษตรและสหกรณ์ ที่ ๘๖๙/๒๕๖๑ ลงวันที่ ๑ ตุลาคม ๒๕๖๑ ๖๘
- เรื่อง กำหนดเขตตรวจราชการของผู้ตรวจราชการกระทรวงเกษตรและสหกรณ์
- คำสั่งกระทรวงเกษตรและสหกรณ์ ที่ ๘๖๘/๒๕๖๑ ลงวันที่ ๑ ตุลาคม ๒๕๖๑ ๗๑
- เรื่อง แต่งตั้งหัวหน้าผู้ตรวจราชการกระทรวงเกษตรและสหกรณ์และมอบอำนาจหน้าที่ให้หัวหน้าผู้ตรวจราชการกระทรวงเกษตรและสหกรณ์สั่งและปฏิบัติราชการแทนปลัดกระทรวงเกษตรและสหกรณ์
- คำสั่งกระทรวงเกษตรและสหกรณ์ ที่ ๒๕๗๓/๒๕๖๒ ลงวันที่ ๒๘ พฤศจิกายน ๒๕๖๒ ๗๓
- เรื่อง แก้ไขเพิ่มเติมคำสั่งแต่งตั้งหัวหน้าผู้ตรวจราชการกระทรวงเกษตรและสหกรณ์และมอบอำนาจหน้าที่ให้หัวหน้าผู้ตรวจราชการกระทรวงเกษตรและสหกรณ์สั่งและปฏิบัติราชการแทนปลัดกระทรวงเกษตรและสหกรณ์
- คำสั่งกระทรวงเกษตรและสหกรณ์ ที่ ๒๔๐๑/๒๕๖๒ ลงวันที่ ๑๒ พฤศจิกายน ๒๕๖๒ ๗๔
- เรื่อง มอบหมายเขตตรวจราชการและการตรวจติดตามเร่งรัดการปฏิบัติงาน
- คำสั่งกระทรวงเกษตรและสหกรณ์ ที่ ๒๑๔๗/๒๕๖๒ ลงวันที่ ๔ ตุลาคม ๒๕๖๒ ๘๐
- เรื่อง แผนการตรวจราชการและการขับเคลื่อนแบบบูรณาการในพื้นที่ของผู้ตรวจราชการกระทรวงเกษตรและสหกรณ์ ประจำปีงบประมาณ พ.ศ. ๒๕๖๓
- คำสั่งคณะกรรมการนโยบายและแผนพัฒนาการเกษตรและสหกรณ์ ที่ ๒/๒๕๖๑ ๘๒
- ลงวันที่ ๑๖ มีนาคม ๒๕๖๑ เรื่อง แต่งตั้งคณะกรรมการพัฒนาการเกษตรและสหกรณ์ระดับจังหวัด
- คำสั่งกระทรวงเกษตรและสหกรณ์ ที่ ๖/๒๕๖๐ ลงวันที่ ๙ มกราคม ๒๕๖๐ ๘๔
- เรื่อง มอบหมายให้ข้าราชการปฏิบัติราชการ

- คำสั่งกระทรวงเกษตรและสหกรณ์ ที่ ๑๘/๒๕๕๙ ลงวันที่ ๘ มกราคม ๒๕๕๙
เรื่อง มอบหมายอำนาจหน้าที่ให้เกษตรและสหกรณ์จังหวัดปฏิบัติราชการ ๘๖
- คำสั่งกระทรวงเกษตรและสหกรณ์ ที่ ๒๓๔๒/๒๕๖๒ ลงวันที่ ๓๑ ตุลาคม ๒๕๖๒
เรื่อง การกำหนดหน้าที่ของเกษตรและสหกรณ์จังหวัดในการเป็นผู้ช่วยผู้ตรวจราชการ
กระทรวงเกษตรและสหกรณ์ ๘๗
- คำสั่งกระทรวงเกษตรและสหกรณ์ ที่ ๙/๒๕๖๑ ลงวันที่ ๔ มกราคม ๒๕๖๑
เรื่อง แต่งตั้งคณะกรรมการอำนวยการขับเคลื่อนงานนโยบายสำคัญและการแก้ไขปัญหา
ภาคเกษตรระดับจังหวัด (Chief of Operation) และคณะทำงานปฏิบัติการขับเคลื่อนงาน
นโยบายสำคัญและแก้ไขปัญหาการเกษตรระดับอำเภอ (Operation Team) ๘๘
- คำสั่งกระทรวงเกษตรและสหกรณ์ ที่ ๘๓๔/๒๕๖๑ ลงวันที่ ๑๙ กันยายน ๒๕๖๑
เรื่อง แก้ไขเพิ่มเติมคำสั่งแต่งตั้งคณะกรรมการอำนวยการขับเคลื่อนงานนโยบายสำคัญ
และการแก้ไขปัญหาภาคเกษตรระดับจังหวัด (Chief of Operation) และคณะทำงานปฏิบัติ
การขับเคลื่อนงานนโยบายสำคัญและแก้ไขปัญหาการเกษตรระดับอำเภอ (Operation Team) ๙๑
- คำสั่งกระทรวงเกษตรและสหกรณ์ ที่ ๑๐/๒๕๖๑ ลงวันที่ ๙ มีนาคม ๒๕๕๙
เรื่อง แต่งตั้งคณะกรรมการขับเคลื่อนงานนโยบายสำคัญและการแก้ไขปัญหาภาคเกษตร
ในเขตพื้นที่กรุงเทพมหานคร ๙๒
- คำสั่งกระทรวงเกษตรและสหกรณ์ ที่ ๑/๒๕๖๒ ลงวันที่ ๖ มีนาคม ๒๕๖๒
เรื่อง แต่งตั้งคณะอนุกรรมการบริหารจัดการสินค้าเกษตร ๙๔
- หนังสือสำนักงานปลัดสำนักนายกรัฐมนตรี ด่วนที่สุด ที่ นร ๐๑๑๐/๒๒๓๐
ลงวันที่ ๓๑ สิงหาคม ๒๕๕๘ เรื่อง คำตอบแทนการปฏิบัติงาน ๑๐๓
- หนังสือกรมบัญชีกลาง ที่ กค ๐๔๐๘.๔/๓๖๖๐๘ ลงวันที่ ๒๗ กันยายน ๒๕๕๙
เรื่อง คำตอบแทนที่ปรึกษาผู้ตรวจราชการภาคประชาชน ๑๐๕
- คำสั่งสำนักงานปลัดสำนักนายกรัฐมนตรี ที่ ๑๓๑/๒๕๖๒ ลงวันที่ ๗ สิงหาคม ๒๕๖๒
เรื่อง แต่งตั้งที่ปรึกษาผู้ตรวจราชการภาคประชาชน ชุดที่ ๑ (พ.ศ. ๒๕๖๓ - ๒๕๖๔) ๑๐๖

ทำเนียบผู้ตรวจราชการกระทรวงเกษตรและสหกรณ์

๑๐๗

ประจำปีงบประมาณ พ.ศ. ๒๕๖๒

ทำเนียบเกษตรและสหกรณ์จังหวัดและเกษตรกรุงเทพมหานคร

๑๐๘

ประจำปี ประจำปีงบประมาณ พ.ศ. ๒๕๖๒





**แผนการตรวจราชการ
กระทรวงเกษตรและสหกรณ์
ประจำปีงบประมาณ พ.ศ. ๒๕๖๓**





แผนการตรวจราชการและการขับเคลื่อนแบบบูรณาการในพื้นที่ ของผู้ตรวจราชการกระทรวงเกษตรและสหกรณ์ ประจำปีงบประมาณ พ.ศ. ๒๕๖๓

หลักการและเหตุผล

การตรวจราชการเป็นมาตรการสำคัญประการหนึ่งในการสนับสนุนการบริหารราชการแผ่นดินที่จะทำให้การปฏิบัติราชการหรือการจัดทำภารกิจของหน่วยงานของรัฐเป็นไปตามเป้าหมาย และแก้ไขปัญหาอุปสรรคต่าง ๆ อันเนื่องจากการดำเนินการดังกล่าว เพื่อก่อให้เกิดประโยชน์สุขแก่ประชาชน

ด้วยความสำคัญของการตรวจราชการดังกล่าว เป็นที่มาของระเบียบสำนักนายกรัฐมนตรีว่าด้วยการตรวจราชการของผู้ตรวจราชการ พ.ศ. ๒๕๔๘ เพื่อที่จะปรับปรุงการตรวจราชการให้มีประสิทธิภาพ และเกิดความคุ้มค่าในการปฏิบัติราชการหรือการจัดทำภารกิจยิ่งขึ้น รวมทั้งเป็นไปตามหลักการบริหารแบบบูรณาการและการบริหารกิจการบ้านเมืองที่ดี

การตรวจราชการตามระเบียบนี้ กำหนดให้ดำเนินการตามแผนการตรวจราชการประจำปี หรือตามที่ได้รับคำสั่งจากผู้บังคับบัญชา นายกรัฐมนตรี หรือคณะรัฐมนตรี ซึ่งในส่วนของการตรวจราชการตามแผนการตรวจราชการประจำปี ระเบียบกำหนดให้หัวหน้าหน่วยงานของรัฐและผู้ตรวจราชการร่วมกันจัดทำแผนการตรวจราชการประจำปี ถ้าในกระทรวงใดมีผู้ตรวจราชการทั้งในระดับกระทรวง และระดับกรม แผนการตรวจราชการประจำปีของกรมต้องสอดคล้องกับแผนการตรวจราชการประจำปีของกระทรวง

ดังนั้น กระทรวงเกษตรและสหกรณ์ จึงได้จัดทำแผนการตรวจราชการและการขับเคลื่อนแบบบูรณาการในพื้นที่ ของผู้ตรวจราชการกระทรวงเกษตรและสหกรณ์ ประจำปีงบประมาณ พ.ศ. ๒๕๖๓ ให้สอดคล้องกับนโยบายรัฐบาล นโยบายรัฐมนตรี และนโยบายของกระทรวงเกษตรและสหกรณ์ เพื่อเป็นกรอบแนวทางการปฏิบัติงานของผู้ตรวจราชการกระทรวงเกษตรและสหกรณ์ในการตรวจติดตาม กำกับดูแล ประสาน และการขับเคลื่อนแบบบูรณาการในพื้นที่ เพื่อให้หน่วยงานในสังกัดกระทรวงเกษตรและสหกรณ์ สามารถดำเนินงานให้บรรลุตามวัตถุประสงค์และเป้าหมาย ตอบสนองนโยบายของรัฐได้อย่างเป็นรูปธรรม อันจะก่อให้เกิดประโยชน์แก่เกษตรกรต่อไป

วัตถุประสงค์

๑. เพื่อเป็นกรอบแนวทางในการปฏิบัติงานตรวจราชการของผู้ตรวจราชการกระทรวงเกษตรและสหกรณ์ กับส่วนราชการและรัฐวิสาหกิจในสังกัดกระทรวงเกษตรและสหกรณ์
๒. เพื่อให้ผู้บริหารระดับสูงของหน่วยงานได้รับทราบกลไก กระบวนการตรวจราชการ และการปฏิบัติงานของผู้ตรวจราชการกระทรวงเกษตรและสหกรณ์
๓. เพื่อเป็นเครื่องมือในการประสานการตรวจราชการแบบบูรณาการ ระหว่างส่วนราชการภายในและภายนอกกระทรวงเกษตรและสหกรณ์
๔. เพื่อใช้เป็นแนวทางในการกำกับ ติดตาม และประเมินผลการปฏิบัติงานตามนโยบายที่สำคัญของรัฐบาล และกระทรวงเกษตรและสหกรณ์ ให้บรรลุตามวัตถุประสงค์และเป้าหมายที่กำหนด
๕. เพื่อเป็นเครื่องมือในการแนะนำ ชี้แจง กระตุ้น เร่งรัด และติดตามการปฏิบัติงานของหน่วยงานและเจ้าหน้าที่ให้เป็นไปตามแผนงาน / โครงการอย่างมีประสิทธิภาพ

๖. เพื่อให้ผลการตรวจราชการตอบสนองนโยบายของกระทรวงเกษตรและสหกรณ์ มีความถูกต้องสมบูรณ์ ครบถ้วน สะดวกต่อการวินิจฉัยสั่งการของผู้บังคับบัญชาาระดับสูง และเร่งรัดขับเคลื่อนแบบบูรณาการที่กำหนดไว้ใน แผนการตรวจราชการให้เกิดผลสัมฤทธิ์ต่อไป

เป้าหมายการตรวจราชการ

การตรวจราชการของผู้ตรวจราชการกระทรวงเกษตรและสหกรณ์ ดำเนินการตรวจราชการตามแผน การตรวจราชการ ประจำปีงบประมาณ พ.ศ. ๒๕๖๓ ดังนี้

๑. การตรวจราชการและการขับเคลื่อนแบบบูรณาการในพื้นที่ตามนโยบายกระทรวงเกษตรและสหกรณ์
 - (๑) โครงการระบบส่งเสริมการเกษตรแบบแปลงใหญ่ ให้ครอบคลุมงานสำคัญตามความจำเป็นและ ความเหมาะสมของพื้นที่แปลงใหญ่ ได้แก่
 - ศูนย์เรียนรู้การเพิ่มประสิทธิภาพการผลิตสินค้าเกษตร
 - การพัฒนาเกษตรกรปราดเปรื่อง (Smart Farmer)
 - การบริหารจัดการการผลิตสินค้าเกษตรตามแผนที่เกษตรเพื่อการบริหารจัดการเชิงรุก (Zoning by Agri-Map)
 - การยกระดับคุณภาพมาตรฐานสินค้าเกษตร
 - การพัฒนาเกษตรกรอินทรีย์
 - ตลาดเกษตรกร
 - เกษตรทฤษฎีใหม่
 - แผนการผลิตและการตลาดข้าวครบวงจร
 - การบริหารจัดการทรัพยากรน้ำ
 - การส่งเสริมการใช้เครื่องจักรกลทางการเกษตร
 - ธนาคารสินค้าเกษตร
 - การจัดที่ดินทำกินให้ชุมชนตามนโยบายรัฐบาล พื้นที่เขตปฏิรูปที่ดิน
 - (๒) โครงการสัตว์ปลอดโรค คนปลอดภัย จากโรคพิษสุนัขบ้า ตามพระปณิธาน ศาสตราจารย์ ดร.สมเด็จเจ้าฟ้าฯ กรมพระศรีสวางควัฒน วรขัตติยราชนารี ประจำปีงบประมาณ พ.ศ. ๒๕๖๓
 - (๓) การบริหารจัดการสินค้าเกษตรโดยใช้หลักการตลาดนำการผลิต
 - (๔) การส่งเสริมงานด้านเกษตรอินทรีย์
 - (๕) การบริหารจัดการน้ำทั้งระบบ และการแก้ไขปัญหาภัยแล้งและน้ำท่วม
 - (๖) การช่วยเหลือแก้ไขปัญหาของเกษตรกรเชิงรุกฉับไว และการหามาตรการช่วยเหลือเกษตรกร ได้ทันท่วงที
 - (๗) การส่งเสริมและพัฒนาระบบเกษตรพันธสัญญา
 - (๘) การแก้ไขปัญหาที่ดินทำกิน
 - (๙) การแก้ไขปัญหาหนี้สินเกษตรกร
 - (๑๐) การแก้ไขปัญหาการใช้สารเคมีอันตรายทางการเกษตร
 - (๑๑) การส่งเสริมการท่องเที่ยวเชิงเกษตร
 - (๑๒) แผนการผลิตและการตลาดข้าวครบวงจร (แปลงทั่วไป และในชุดคณะทำงานฯ ๑๒ - ๒๒)
 - (๑๓) อื่น ๆ ที่ได้รับมอบหมาย



๒. การตรวจราชการตามเหตุการณ์ สถานการณ์ที่กระทบต่อเกษตรกร หรือภัยพิบัติด้านการเกษตร
๓. การตรวจราชการแบบบูรณาการ ประจำปีงบประมาณ พ.ศ. ๒๕๖๓ ร่วมกับผู้ตรวจราชการสำนักนายกรัฐมนตรี และผู้ตรวจราชการกระทรวงต่าง ๆ ภายใต้ประเด็นนโยบายเร่งด่วนของรัฐบาล (Hot Issue) และนโยบายสำคัญของรัฐบาล (Issue) ตามประเด็นที่สำนักนายกรัฐมนตรีกำหนด
๔. การขับเคลื่อนแผนงานบูรณาการพัฒนาพื้นที่ระดับภาคกระทรวงเกษตรและสหกรณ์ ตามคำสั่งกระทรวงเกษตรและสหกรณ์ที่ ๔๖๙/๒๕๖๒ ลงวันที่ ๒๒ กุมภาพันธ์ ๒๕๖๒
๕. การตรวจราชการในส่วนภูมิภาคร่วมกับนายกรัฐมนตรีย รองนายกรัฐมนตรี และรัฐมนตรี

ขอบเขตและวิธีการตรวจราชการ

การตรวจราชการของผู้ตรวจราชการกระทรวงเกษตรและสหกรณ์กรณีปกติ มีขอบเขตการตรวจราชการตามระเบียบสำนักนายกรัฐมนตรีว่าด้วยการตรวจราชการ พ.ศ. ๒๕๔๘ และมีวิธีการตรวจราชการ ดังนี้

๑. กำหนดประเด็น ขอบเขต แนวทางการตรวจราชการ
๒. แจ้งผู้ที่เกี่ยวข้องทราบเพื่อจัดเตรียมการในส่วนที่เกี่ยวข้อง รวมทั้งประสานการดำเนินการเพื่อประโยชน์ในทางปฏิบัติ
๓. การตรวจเยี่ยม เพื่อรับฟังทุกข์สุขและความคิดเห็น พร้อมทั้งให้คำแนะนำชี้แจงให้ความช่วยเหลือและให้กำลังใจแก่หน่วยรับตรวจ ตลอดจนรับฟังความคิดเห็น ความต้องการของประชาชน แนะนำชี้แจงในฐานะเป็นสื่อกลางระหว่างรัฐบาล หน่วยงาน / เจ้าหน้าที่ของรัฐ กับประชาชน
๔. การตรวจติดตามเร่งรัดการปฏิบัติงานของหน่วยงาน ให้เป็นไปตามเป้าหมาย
๕. การตรวจติดตามผลเป็นการติดตามดูงานและโครงการบังเกิดผลตามวัตถุประสงค์และเป้าหมาย มีผลกระทบต่อประชาชน ปัญหาอุปสรรค และข้อขัดข้องในการปฏิบัติงานอย่างไรบ้าง
๖. การแนะนำให้ขอความเห็น เพื่อให้เจ้าหน้าที่ปฏิบัติได้ถูกต้องตามอำนาจหน้าที่และภารกิจที่ได้รับมอบหมาย ตลอดจนให้มีการประสานงานกับทุกหน่วยงานและทุกระดับ
๗. การรายงาน กำกับให้มีการรายงานเป็นลายลักษณ์อักษร เว้นแต่ในกรณีเร่งด่วนสำคัญให้รายงานด้วยวาจาผ่านเครื่องมือสื่อสารทุกชนิดตามสมควรและให้บันทึกการดำเนินการดังกล่าวไว้ในรายงานผลการตรวจราชการด้วย

การตรวจราชการแบบบูรณาการ

การตรวจราชการตามระเบียบสำนักนายกรัฐมนตรีว่าด้วยการตรวจราชการ พ.ศ. ๒๕๔๘ ข้อ ๘ ให้ผู้ตรวจราชการสำนักนายกรัฐมนตรี ร่วมกับผู้ตรวจราชการกระทรวง หรือผู้ตรวจราชการกรมที่เกี่ยวข้อง ตรวจราชการตามแผนการตรวจราชการแบบบูรณาการของผู้ตรวจราชการประจำปีงบประมาณ ๒๕๖๓ โดยมุ่งเน้นแก้ไขปัญหาให้ได้ข้อยุติหรือได้รับการบรรเทา ทั้งนี้หากการดำเนินการแก้ไขปัญหาความเดือดร้อนของประชาชน และการผลักดันการดำเนินการเกี่ยวข้องกับการกิจของกระทรวงใด ให้ผู้ตรวจราชการสำนักนายกรัฐมนตรีร่วมกับผู้ตรวจราชการกระทรวงที่เกี่ยวข้อง หรือผู้ตรวจราชการกรมที่เกี่ยวข้องร่วมกันแก้ไขปัญหาและผลักดันการดำเนินการดังกล่าว และจัดทำรายงานกราบเรียนนายกรัฐมนตรีทราบหรือพิจารณา และให้จัดทำรายงานผลการตรวจราชการแบบบูรณาการ รายงานคณะรัฐมนตรีทราบและเผยแพร่ต่อสาธารณชนต่อไป สำหรับในปีงบประมาณ พ.ศ. ๒๕๖๓ สำนักงานปลัดสำนักนายกรัฐมนตรี (สปน.) ได้จัดทำกรอบแนวทางการตรวจราชการของผู้ตรวจราชการแบบบูรณาการ ดังนี้

๑. กรอบแนวทางการตรวจราชการแบบบูรณาการในภาพรวม

- ๑) การเกษตรสร้างมูลค่า
- ๒) การจัดที่ดินทำกินให้ชุมชน
- ๓) การพัฒนาชุมชนเมือง

๒. กรอบแนวทางการตรวจราชการแบบบูรณาการเชิงพื้นที่ของผู้ตรวจราชการ (Government Innovation Lab)

- ๑) การจัดการประมงอย่างยั่งยืน
- ๒) การเตรียมการเพื่อรองรับการเปลี่ยนแปลงสภาพนิเวศของแม่น้ำโขง
- ๓) การแก้ไขปัญหาความเดือดร้อนของประชาชน / การพัฒนาในเชิงพื้นที่

๑. กรอบแนวทางการตรวจราชการแบบบูรณาการในภาพรวม

๑) การเกษตรสร้างมูลค่า

ปีงบประมาณ พ.ศ.๒๕๖๓ กระทรวงเกษตรได้เสนอแผนงานยุทธศาสตร์การเกษตรสร้างมูลค่า โดยขอรับจัดสรรงบประมาณ ๗,๗๙๑,๓๗๖.๘ ล้านบาท สปน. เห็นว่าเรื่องการเกษตรสร้างมูลค่าเป็นประเด็นที่มีความสำคัญเนื่องจากการเป็นงานที่มุ่งหวังในการสร้างความสามารถในการแข่งขันให้กับประเทศที่เพิ่มมากขึ้น มีความเกี่ยวข้องโดยตรงกับประชาชนที่จะได้รับประโยชน์ในรายได้จากการเกษตรเพิ่มขึ้น และมีชีวิตความเป็นอยู่ที่ดีขึ้น หากการเกษตรสร้างมูลค่าสามารถดำเนินการได้ผลผลิตและผลลัพธ์ตามที่กระทรวงเกษตรและสหกรณ์มุ่งหวัง ซึ่งอาจจะจำเป็นต้องการการเติมเต็มจากส่วนราชการหลาย ๆ หน่วยงาน ซึ่งอยู่นอกเหนือจากหน่วยงานหลักตามแผนยุทธศาสตร์การเกษตรสร้างมูลค่า

จุดเน้น / ประเด็นการตรวจติดตาม	แผนงาน / โครงการ	งบประมาณ (ล้านบาท)	หน่วยงาน
๑. มุ่งเน้นความเป็นไปได้ในการประสพผลสัมฤทธิ์ตามแนวทางการเกษตรสร้างมูลค่า คือ การที่เกษตรกรมีชีวิตความเป็นอยู่ที่ดีขึ้นจากการทำเกษตร	โครงการระบบส่งเสริมการเกษตรแบบแปลงใหญ่	๑,๔๐๑.๓๒๐๐	กข. ตส. ปม. ปศ. พด. วก. กสภ. มม. ส.ป.ก. มกอช. สศก.
	โครงการพัฒนาเกษตรกรรายย่อย	๑๙๑.๘๙๘๐	ตส. ปม. ปศ. วก. กสส. มม. ส.ป.ก.
๒. ความเป็นไปได้ในการก่อให้เกิดห่วงโซ่คุณค่าในภาคการเกษตรอันนำไปสู่ประสพผลสัมฤทธิ์ตามแนวทางการเกษตรสร้างมูลค่าหรือการต่อยอด/ความเป็นไปได้จากการต่อยอดการดำเนินการ	โครงการส่งเสริมการผลิตข้าวอินทรีย์	๗๒๔.๘๙๐๕	กข. พด. กสภ. มกอช.
	โครงการเกษตรอินทรีย์		
	โครงการส่งเสริมการผลิตและการตลาดสินค้าเกษตรอินทรีย์		
	โครงการพัฒนาส่งเสริมการผลิตและการใช้สารอินทรีย์ชีวภาพเพื่อเพิ่มศักยภาพการผลิตพืช	๒๒๒.๔๐๐๐	พด.

จุดเน้น / ประเด็นการตรวจติดตาม	แผนงาน / โครงการ	งบประมาณ (ล้านบาท)	หน่วยงาน
	โครงการบริหารจัดการการผลิตสินค้าเกษตรตามแผนที่เกษตรเพื่อการบริหารจัดการเชิงรุก	๔๕๘.๘๖๒๕	ตส. ปม. ปศ. พด. วก. กสก. มม. สศก.
	โครงการพัฒนาระบบข้อมูลข้าวอัจฉริยะ	๒๙.๖๗๓๙	กข.
	โครงการพัฒนาเทคโนโลยีเกษตรอัจฉริยะ	๑๗.๒๓๑๙	วก.
	โครงการพัฒนาตลาดสินค้าเกษตร	๑๖๖.๗๘๘๖	คน. (พณ.)

พื้นที่ในการตรวจติดตาม

- ๑) ตรวจติดตามทุกจังหวัดที่มีการดำเนินงานตามแนวทางการเกษตรสร้างมูลค่า ตามจุดเน้นที่กำหนด
- ๒) ตรวจติดตามโครงการ / แผนงานที่เกี่ยวข้องกับการเกษตรสร้างมูลค่า ซึ่งสามารถสนับสนุนและเติมเต็มจุดเน้นเพื่อให้เกิดห่วงโซ่มูลค่า โดยพิจารณาจากภารกิจของหน่วยงาน แผนพัฒนาภาค / กลุ่มจังหวัด / จังหวัด การดำเนินการด้านเกษตรโดยองค์กรปกครองส่วนท้องถิ่น หรือกลไกประชารัฐในแต่ละพื้นที่ (ถ้ามี)
- ๓) พื้นที่ที่จะไปตรวจเยี่ยมสังเกตการณ์ ขึ้นอยู่ตามดุลพินิจของคณะผู้ตรวจราชการ

๒) การจัดที่ดินทำกินให้ชุมชน (ด้านการส่งเสริมและพัฒนาอาชีพ)

เนื่องจากนายกรัฐมนตรีในฐานะประธาน คทช. ให้ความสำคัญกับการแก้ไขปัญหาการบุกรุกป่า โดยการจัดที่ดินให้ประชาชนผู้ด้อยโอกาสอย่างทั่วถึงและเป็นธรรม และการดำเนินการดังกล่าวต้องอาศัยการทำงานร่วมกันของส่วนราชการหลายภาคส่วนในลักษณะของการบูรณาการ เพื่อให้เกิดการขับเคลื่อนการดำเนินการตามนโยบายของนายกรัฐมนตรี สปน.จึงกำหนดให้ “การจัดที่ดินทำกินให้ชุมชน” เป็นประเด็นสำคัญที่จะดำเนินการตรวจราชการแบบบูรณาการของผู้ตรวจราชการ ประจำปีงบประมาณ พ.ศ. ๒๕๖๓

จุดเน้น / ประเด็นการตรวจติดตาม

- ๑) มุ่งเน้นตรวจติดตามการดำเนินการจัดที่ดินทำกินให้ชุมชนตามนโยบายของ คทช. ในเขตพื้นที่ป่าเพื่อการอนุรักษ์
- ๒) ติดตามและประเมินคุณภาพชีวิต และความเป็นอยู่ของภาคประชาชน ภายหลังการดำเนินงานจัดที่ดินทำกินให้ชุมชนตามนโยบายของ คทช.

หมายเหตุ ตรวจติดตามทุกจังหวัดที่มีการดำเนินการจัดที่ดินทำกินให้ชุมชนตามนโยบายของ คทช. (ไม่ปรากฏแผนงาน / โครงการภายใต้ประเด็นนโยบายดังกล่าว)

๓) การพัฒนาชุมชนเมือง

การพัฒนาเศรษฐกิจของประเทศส่วนใหญ่ในโลกได้เปลี่ยนฐานการผลิตจากภาคเกษตรกรรมมาเป็นภาคอุตสาหกรรมและเทคโนโลยี ทำให้เกิดการเปลี่ยนแปลงวิถีชีวิตของผู้คนอย่างมาก เช่น การอพยพของแรงงานจากชนบทเข้าสู่เมือง “ชุมชนเมือง” จึงเติบโตอย่างรวดเร็ว สิ่งปลูกสร้างเชิงพาณิชย์ได้เกิดขึ้นแทนที่พื้นที่ธรรมชาติ และที่ดินเกษตรกรรม สัดส่วนพื้นที่สีเขียวต่อประชากรของประเทศไทยอยู่ในเกณฑ์ต่ำ อาทิ พื้นที่สีเขียวของกรุงเทพฯ เท่ากับ ๑.๔๖ ตารางเมตรต่อคน ซึ่งน้อยมากเมื่อเทียบกับมาตรฐานพื้นที่สีเขียวในเมืองที่องค์การอนามัยโลกได้กำหนดไว้คือ ๙ ตารางเมตรต่อประชากร ๑ คน และมาตรฐานพื้นที่สีเขียวสากลเท่ากับ ๑๕ ตารางเมตรต่อคน

ภาครัฐได้มีการกำหนดนโยบายในการพัฒนาชุมชนเมืองอย่างยั่งยืน ซึ่งสอดคล้องกับยุทธศาสตร์ชาติ (พ.ศ. ๒๕๖๑-๒๕๘๐) ในยุทธศาสตร์ที่ ๕ ด้านการสร้างการเติบโตบนคุณภาพชีวิตที่เป็นมิตรต่อสิ่งแวดล้อม การสร้างการเติบโตอย่างยั่งยืนบนสังคมเศรษฐกิจสีเขียว การรักษาและเพิ่มพื้นที่สีเขียวที่เป็นมิตรกับสิ่งแวดล้อม

แผนแม่บทภายใต้ยุทธศาสตร์ชาติ (๑๙) ประเด็นการบริหารจัดการน้ำทั้งระบบ (พ.ศ. ๒๕๖๑ – ๒๕๘๐) แผนย่อย การอนุรักษ์และฟื้นฟูแม่น้ำลำคลองและแหล่งน้ำธรรมชาติ แผนพัฒนาเศรษฐกิจและสังคมแห่งชาติ ฉบับที่ ๑๒ ใน ยุทธศาสตร์ที่ ๒ การสร้างความเป็นธรรมและลดความเหลื่อมล้ำในสังคม ยุทธศาสตร์ที่ ๔ การเติบโตที่เป็นมิตรกับ สิ่งแวดล้อมเพื่อการพัฒนาอย่างยั่งยืน และยุทธศาสตร์ที่ ๙ การพัฒนาภาค เมือง และพื้นที่เศรษฐกิจ ประกอบกับ แนวทางการขับเคลื่อนการจัดการพื้นที่สีเขียวอย่างยั่งยืน และ กรอบแนวคิดและตัวชี้วัดเมืองสิ่งแวดล้อมยั่งยืน ของกระทรวงทรัพยากรธรรมชาติและสิ่งแวดล้อม ซึ่งต้องอาศัยความร่วมมือของหน่วยงานภาครัฐและทุกภาคส่วน ที่เกี่ยวข้องในการดำเนินการให้ประสบความสำเร็จ สปน. จึงกำหนดให้ การพัฒนาชุมชนเมือง เป็นประเด็นนโยบาย ที่จะดำเนินการตรวจราชการแบบบูรณาการโดยผู้ตรวจราชการ ในปีงบประมาณ พ.ศ. ๒๕๖๓

จุดเน้นการตรวจติดตาม ประกอบด้วย ๒ แนวทาง ดังนี้

๑) การดำเนินการขับเคลื่อนมาตรการต่าง ๆ ภายใต้แนวทางการขับเคลื่อนการจัดการพื้นที่สีเขียว อย่างยั่งยืน สำหรับกระทรวงเกษตรและสหกรณ์ดำเนินการตามแนวทางที่ ๒ เมืองมีความมั่นคงทางอาหาร สามารถ รองรับภัยพิบัติ และมีฐานทรัพยากรเพื่อเอื้อต่อการดำรงชีวิตของประชาชน

๒) การดำเนินการขับเคลื่อนตามแนวทางการอนุรักษ์และฟื้นฟูแม่น้ำลำคลองและแหล่งน้ำธรรมชาติ ทั่วประเทศ ในส่วนของกระทรวงเกษตรและสหกรณ์ดำเนินการตามแนวทางที่ ๓ อนุรักษ์และพัฒนาแม่น้ำ ลำคลอง และแหล่งน้ำธรรมชาติในทุกมิติ เช่น ด้านการระบายน้ำ การจัดการคุณภาพน้ำ ชยะวัชพืชสิ่งกีดขวางทางน้ำ การบำรุงรักษา ศิลปวัฒนธรรม ประเพณี วิถีชีวิตของชุมชนริมน้ำ สุนทรียภาพทางธรรมชาติ ระบบนิเวศ และ ความหลากหลายทางชีวภาพ

หมายเหตุ ตรวจติดตามทุกจังหวัดทั่วประเทศ (ไม่ปรากฏแผนงาน / โครงการภายใต้ประเด็นนโยบาย ดังกล่าว)

๒. กรอบแนวทางการตรวจราชการแบบบูรณาการเชิงพื้นที่ (Government Innovation Lab)

๑) การจัดการประมงอย่างยั่งยืน

นายกรัฐมนตรีได้แถลงนโยบายต่อรัฐสภา เมื่อวันที่ ๒๕ กรกฎาคม ๒๕๖๒ กำหนดนโยบายเร่งด่วน ในการแก้ไขปัญหาในการดำรงชีวิตของประชาชน โดยลดอุปสรรคในธุรกิจประมงพาณิชย์และประมงชายฝั่ง รวมทั้ง ช่วยเหลือดูแลประมงพื้นบ้านโดยยังต้องสอดคล้องกับมาตรฐานด้านการประมงขององค์การระหว่างประเทศ และ นโยบายหลัก ๒ เรื่อง คือ ๑) เรื่องการพัฒนาเศรษฐกิจและความสามารถในการแข่งขันของไทย ในประเด็นพัฒนา ภาคเกษตร โดยมีภารกิจฟื้นฟูและสนับสนุนอาชีพการทำประมงให้เกิดความยั่งยืนบนพื้นฐานของการรักษาทรัพยากรทาง การประมง และทรัพยากรทางทะเลให้มีความสมบูรณ์อย่างต่อเนื่อง ๒) เรื่องการฟื้นฟูทรัพยากรธรรมชาติและ การรักษา สิ่งแวดล้อมเพื่อสร้างการเติบโตอย่างยั่งยืน มีประเด็นการสร้างความมั่นคงของฐานทรัพยากรแร่ และทรัพยากรทาง ทะเลและชายฝั่ง เพื่อการพัฒนาประเทศและเพิ่มขีดความสามารถในการแข่งขัน ดังนั้น การแก้ปัญหการทำประมง ผิดกฎหมายขาดการรายงานและไร้การควบคุม (Illegal Unreported and Unregulated Fishing : IUU) จึงเป็น นโยบายที่รัฐบาลให้ความสำคัญ สมควรกำหนดเป็นประเด็นที่จะดำเนินการตรวจราชการแบบบูรณาการเชิงพื้นที่ (Government Innovation Lab) ของผู้ตรวจราชการ ประจำปีงบประมาณ พ.ศ. ๒๕๖๓

แนวทางดำเนินงานและการตรวจติดตาม

๑) การดำเนินการทำประมงให้เป็นไปตามมาตรการแก้ไขปัญหาการทำประมงผิดกฎหมายของภาครัฐ เพื่อการจัดทำประมงอย่างยั่งยืน

๒) การดำเนินการชดเชยเยียวยาและบรรเทาผลกระทบ จากมาตรการแก้ไขปัญหาการทำประมงผิด กฎหมายของภาครัฐ



พื้นที่ในการตรวจติดตาม

ตรวจติดตามแบบบูรณาการเชิงพื้นที่ โดยกระบวนการ Government Innovation Lab ในพื้นที่ ๒๒ จังหวัดชายทะเล ได้แก่ ตรัง ภูเก็ต ระยอง ชลบุรี ฉะเชิงเทรา สมุทรปราการ สมุทรสาคร สมุทรสงคราม เพชรบุรี ประจวบคีรีขันธ์ ชุมพร สุราษฎร์ธานี นครศรีธรรมราช สงขลา ปัตตานี นราธิวาส ระนอง พังงา ภูเก็ต กระบี่ ตรัง และสตูล

๒) การเตรียมการเพื่อรองรับการเปลี่ยนแปลงสภาพนิเวศของแม่น้ำโขง

แม่น้ำโขงในปัจจุบันมีความผันผวนเกิดขึ้นมาก น้ำในแม่น้ำโขงลดลงอย่างเป็นนัยสำคัญอันเป็นการบ่งชี้ว่าสภาพนิเวศของแม่น้ำโขงได้มีการเปลี่ยนแปลงไป ประกอบกับตลอดลำน้ำโขงมีการก่อสร้างเขื่อนเกิดขึ้นมากมายทั้งในสาธารณรัฐประชาชนจีน และประเทศลาว ซึ่งส่งผลกระทบต่อความผันผวนของแม่น้ำโขง เพื่อเป็นการรองรับการเปลี่ยนแปลงสภาพนิเวศของแม่น้ำโขงดังกล่าว ส่วนราชการที่มีภารกิจเกี่ยวข้องโดยตรงกับน้ำ เช่น กรมชลประทาน กรมทรัพยากรน้ำ หรือการประสานส่วนภูมิภาค ควรมีการเตรียมการที่เป็นไปในทิศทางเดียวกันเพื่อรองรับการเปลี่ยนแปลงดังกล่าว สป.น. จึงเห็นว่าการตรวจราชการแบบบูรณาการเชิงพื้นที่ เรื่อง การเตรียมการของส่วนราชการเพื่อรองรับการเปลี่ยนแปลงสภาพนิเวศของแม่น้ำโขง โดยกระบวนการ Government Innovation Lab เป็นการตรวจราชการที่มีความจำเป็น และต้องดำเนินการโดยเร็วต่อไป

จุดเน้น / ประเด็นในการตรวจติดตาม

- ๑) การเตรียมการของส่วนราชการที่มีภารกิจเกี่ยวข้องโดยตรงกับน้ำ และมีหน่วยงานในส่วนภูมิภาคที่อยู่ในจังหวัดติดกับแม่น้ำโขงมีการปรับเปลี่ยนการปฏิบัติงาน เพื่อรองรับการเปลี่ยนแปลงสภาพนิเวศของแม่น้ำโขงให้มีความสอดคล้องและเป็นไปในทิศทางเดียวกัน
- ๒) สภาพชีวิตและความเป็นอยู่ของประชาชนที่ได้รับผลกระทบจากการเปลี่ยนแปลงสภาพนิเวศของแม่น้ำโขง

พื้นที่ในการตรวจติดตาม

ตรวจติดตามแบบบูรณาการเชิงพื้นที่ โดยกระบวนการ Government Innovation Lab ในพื้นที่ ๘ จังหวัดติดแม่น้ำโขง ได้แก่ เชียงราย เลย หนองคาย บึงกาฬ นครพนม มุกดาหาร อ่างทอง และอุบลราชธานี

๓) การแก้ไขปัญหาความเดือดร้อนของประชาชน/การพัฒนาในเชิงพื้นที่

ประเด็นในการแก้ไขปัญหาความเดือดร้อนของประชาชน / การพัฒนาในเชิงพื้นที่ โดยกระบวนการ Government Innovation Lab ประกอบด้วย

- ๑) นโยบายสำคัญของรัฐบาล / แผนยุทธศาสตร์ / แผนพัฒนาภาค
- ๒) ข้อร้องเรียนจากประชาชนในพื้นที่ที่ได้รับผลกระทบจากโครงการ
- ๓) การรับฟังความคิดเห็นของประชาชนเกี่ยวกับนโยบายสำคัญของรัฐบาล / การทำประชาคม
- ๔) เรื่องร้องเรียนผ่าน ก.ธ.จ. / เว็บไซต์ www.๑๑๑๑.go.th
- ๕) ปัญหาเฉพาะพื้นที่

การคัดเลือกเรื่องที่จะดำเนินแก้ไขปัญหาความเดือดร้อนของประชาชน / การพัฒนาในเชิงพื้นที่ โดยกระบวนการ Government Innovation Lab

- ๑) เรื่องที่ดำเนินการในปีงบประมาณ พ.ศ. ๒๕๖๒ แต่ยังไม่แล้วเสร็จ ต้องมีการดำเนินการต่อเนื่อง เพื่อให้การแก้ไขปัญหาบรรลุผล

๒) เรื่องใหม่ เขตตรวจราชการละอย่างน้อย ๑ เรื่อง โดยเป็นเรื่องซึ่งจังหวัดไม่สามารถขับเคลื่อนได้ เป็นเรื่องที่มีความสำคัญและก่อให้เกิดประโยชน์ต่อประชาชนทั้งมากหรือน้อยตามสภาพปัญหา และสถานการณ์ตาม ดุลยพินิจของผู้ตรวจราชการสำนักนายกรัฐมนตรี

อนึ่ง การกำหนดกรอบระยะเวลาในการจัดทำรายงานผลการตรวจราชการแบบบูรณาการในลักษณะ ภาพรวม การดำเนินงานโครงการซึ่งอยู่ในความรับผิดชอบของหน่วยงานระดับกระทรวง ตามรูปแบบที่กำหนด โดย เสนอปลัดกระทรวงเพื่อลงนาม ส่งให้สำนักงานปลัดสำนักนายกรัฐมนตรี แบ่งออกเป็น ๒ รอบ ดังนี้

ครั้งที่ ๑ ภายในวันที่ ๓๑ พฤษภาคม ๒๕๖๓

ครั้งที่ ๒ ภายในวันที่ ๑๕ กันยายน ๒๕๖๓

การขับเคลื่อนแผนงานบูรณาการพัฒนาพื้นที่ระดับภาคกระทรวงเกษตรและสหกรณ์

๑. ตามระเบียบสำนักนายกรัฐมนตรีว่าด้วยการบริหารงานเชิงพื้นที่แบบบูรณาการ พ.ศ. ๒๕๖๐ ให้มี คณะกรรมการบูรณาการนโยบายพัฒนาภาค โดยนายกรัฐมนตรีเป็นประธาน และได้แต่งตั้งคณะกรรมการ บูรณาการนโยบายพัฒนาภาค ๖ ภาค โดยมีรองนายกรัฐมนตรี เป็นประธาน เพื่อให้คณะกรรมการบูรณาการ นโยบายพัฒนาภาค สามารถพิจารณาและให้ความเห็นชอบแผนพัฒนาจังหวัด แผนพัฒนากลุ่มจังหวัด แผนพัฒนาภาค แผนปฏิบัติราชการประจำปี และงบประมาณของส่วนราชการที่จะดำเนินการ เป็นไปอย่างมี ประสิทธิภาพ เพื่อให้การขับเคลื่อนแผนงานบูรณาการพัฒนาพื้นที่ระดับภาคกระทรวงเกษตรและสหกรณ์ เป็นไป อย่างมีประสิทธิภาพ สอดคล้องตามกรอบยุทธศาสตร์ชาติ ระยะ ๒๐ ปี (พ.ศ. ๒๕๖๑ – ๒๕๘๐) แผนพัฒนาเศรษฐกิจ และสังคมแห่งชาติ ฉบับที่ ๑๒ (พ.ศ. ๒๕๖๐ - ๒๕๖๔) นโยบายความมั่นคงแห่งชาติ (พ.ศ. ๒๕๕๘ - ๒๕๖๔) และ นโยบายสำคัญของรัฐบาล จึงมีการแต่งตั้งคณะกรรมการอำนวยการแผนงานบูรณาการพัฒนาพื้นที่ระดับภาค กระทรวงเกษตรและสหกรณ์ ตามคำสั่งกระทรวงเกษตรและสหกรณ์ ที่ ๙๑๒/๒๕๖๒ ลงวันที่ ๒๒ เมษายน ๒๕๖๒ โดยมีหัวหน้าผู้ตรวจราชการกระทรวงเกษตรและสหกรณ์เป็นประธานกรรมการ ผู้ช่วยปลัดกระทรวงฯ รองอธิบดี รองเลขาธิการของทุกส่วนราชการเป็นกรรมการ ผู้อำนวยการกองนโยบายและแผนพัฒนาการเกษตร สำนักงาน เศรษฐกิจการเกษตร เป็นกรรมการและเลขานุการ ผู้อำนวยการสำนักตรวจราชการ สำนักงานปลัดกระทรวงเกษตร และสหกรณ์ เป็นกรรมการและผู้ช่วยเลขานุการ โดยคณะกรรมการฯ มีอำนาจหน้าที่ วางแนวทางปฏิบัติและ อำนวยการให้การบริหารงานแบบบูรณาการระหว่างภาค และในภาพรวมทั้งประเทศ ให้เป็นไปตามหลักการนโยบาย ตามที่กำหนด ให้ความเห็นชอบ กำกับ ให้คำแนะนำ ติดตาม การดำเนินงานของคณะทำงานขับเคลื่อนแผนงาน บูรณาการพัฒนาพื้นที่ระดับภาคกระทรวงเกษตรและสหกรณ์

๒. ตามคำสั่งคณะกรรมการบูรณาการนโยบายพัฒนาภาค ซึ่งมีนายกรัฐมนตรีเป็นประธาน ได้มีคำสั่งที่ ๑/๒๕๖๑ ที่ ๒/๒๕๖๑ ที่ ๓/๒๕๖๑ ที่ ๔/๒๕๖๑ และที่ ๕/๒๕๖๑ ลงวันที่ ๘ มกราคม ๒๕๖๑ ได้แต่งตั้งคณะ อนุกรรมการบูรณาการนโยบายพัฒนาภาค ๕ คณะ โดยมีรองนายกรัฐมนตรีเป็นประธานและปลัดกระทรวงเกษตร และสหกรณ์ เป็นอนุกรรมการทุกคณะ เพื่อทำหน้าที่วางแนวทางการจัดทำแผนพัฒนาระดับพื้นที่ กำกับ ติดตาม ผลการขับเคลื่อนแผนงาน / โครงการต่าง ๆ ให้เกิดประสิทธิภาพและประสิทธิผล อย่างแท้จริง ปลัดกระทรวงเกษตร และสหกรณ์ มอบหมายผู้ตรวจราชการกระทรวงเกษตรและสหกรณ์ เป็นผู้แทนอนุกรรมการคณะอนุกรรมการบูรณาการ นโยบายพัฒนาภาค เพื่อให้การขับเคลื่อนตามแผนงานบูรณาการพัฒนาพื้นที่ระดับภาคกระทรวงเกษตรและสหกรณ์ เป็นไปด้วยความเหมาะสม เรียบร้อย และมีประสิทธิภาพ จึงได้แต่งตั้งคณะทำงานขับเคลื่อนแผนงานบูรณาการ พัฒนาพื้นที่ระดับภาคกระทรวงเกษตรและสหกรณ์ ตามคำสั่งกระทรวงเกษตรและสหกรณ์ ที่ ๔๖๙/๒๕๖๒ ลงวันที่ ๒๒ กุมภาพันธ์ ๒๕๖๒ และคำสั่งกระทรวงเกษตรและสหกรณ์ ที่ ๘๑๘/๒๕๖๒ ลงวันที่ ๔ เมษายน ๒๕๖๒ ดังนี้



คณะที่ ๑ ภาคกลาง จำนวน ๑๗ จังหวัด ประกอบด้วย จังหวัดกาญจนบุรี จังหวัดชัยนาท จังหวัดนครปฐม จังหวัดนนทบุรี จังหวัดปทุมธานี จังหวัดประจวบคีรีขันธ์ จังหวัดพระนครศรีอยุธยา จังหวัดเพชรบุรี จังหวัดราชบุรี จังหวัดลพบุรี จังหวัดสมุทรปราการ จังหวัดสมุทรสงคราม จังหวัดสมุทรสาคร จังหวัดสระบุรี จังหวัดสิงห์บุรี จังหวัดสุพรรณบุรี และจังหวัดอ่างทอง โดยมีผู้ตรวจราชการกระทรวงเกษตรและสหกรณ์ (นายปราโมทย์ ยาใจ) เป็นประธานคณะทำงาน ผู้ตรวจราชการฯ (นายฉันทานนท์ วรรณเขจร) และ (นายประยูร อินสกุล) เป็นรองประธานคณะทำงาน เกษตรและสหกรณ์จังหวัด ผู้ช่วยผู้ตรวจราชการกระทรวงเกษตรและสหกรณ์ (ที่ได้รับมอบหมายดูแลในพื้นที่) เป็นคณะทำงาน ผู้อำนวยการสำนักงานเศรษฐกิจการเกษตรที่ ๖, ๗, ๑๐ เป็นคณะทำงานและเลขานุการร่วม

คณะที่ ๒ ภาคตะวันออกเฉียงเหนือ จำนวน ๒๐ จังหวัด ประกอบด้วย จังหวัดกาฬสินธุ์ จังหวัดขอนแก่น จังหวัดชัยภูมิ จังหวัดนครพนม จังหวัดนครราชสีมา จังหวัดบึงกาฬ จังหวัดบุรีรัมย์ จังหวัดมหาสารคาม จังหวัดมุกดาหาร จังหวัดยโสธร จังหวัดร้อยเอ็ด จังหวัดเลย จังหวัดศรีสะเกษ จังหวัดสกลนคร จังหวัดสุรินทร์ จังหวัดหนองคาย จังหวัดหนองบัวลำภู จังหวัดอำนาจเจริญ จังหวัดอุดรธานี และจังหวัดอุบลราชธานี มีผู้ตรวจราชการกระทรวงเกษตรและสหกรณ์ (นายคมสัน จำรูญพงษ์) เป็นประธานคณะทำงาน ผู้ตรวจราชการฯ (นายกฤษณพงศ์ ศรีพงษ์พันธุ์กุล) และ (นางดาเรศร์ กิตติโยภาส) เป็นรองประธานคณะทำงาน เกษตรและสหกรณ์จังหวัด ผู้ช่วยผู้ตรวจราชการกระทรวงเกษตรและสหกรณ์ (ที่ได้รับมอบหมายดูแลในพื้นที่) เป็นคณะทำงาน ผู้อำนวยการสำนักงานเศรษฐกิจการเกษตรที่ ๓, ๔, ๕, ๑๑ เป็นคณะทำงานและเลขานุการร่วม

คณะที่ ๓ ภาคตะวันออก จำนวน ๘ จังหวัด ประกอบด้วย จังหวัดจันทบุรี จังหวัดฉะเชิงเทรา จังหวัดชลบุรี จังหวัดตราด จังหวัดนครนายก จังหวัดปราจีนบุรี จังหวัดระยอง และจังหวัดสระแก้ว มีผู้ตรวจราชการกระทรวงเกษตรและสหกรณ์ (นายอำพันธุ์ เวฬุตันติ) ประธานคณะทำงาน เกษตรและสหกรณ์จังหวัด ผู้ช่วยผู้ตรวจราชการกระทรวงเกษตรและสหกรณ์ (ที่ได้รับมอบหมายดูแลในพื้นที่) เป็นคณะทำงาน ผู้อำนวยการสำนักงานเศรษฐกิจการเกษตรที่ ๖ คณะทำงานและเลขานุการร่วม ผู้อำนวยการส่วนแผนพัฒนาเขตเศรษฐกิจการเกษตร (สำนักงานเศรษฐกิจการเกษตรที่ ๖) คณะทำงานและผู้ช่วยเลขานุการ

คณะที่ ๔ ภาคเหนือ จำนวน ๑๗ จังหวัด ประกอบด้วย จังหวัดเชียงใหม่ จังหวัดเชียงราย จังหวัดเพชรบูรณ์ จังหวัดแพร่ จังหวัดแม่ฮ่องสอน จังหวัดกำแพงเพชร จังหวัดตาก จังหวัดนครสวรรค์ จังหวัดน่าน จังหวัดพะเยา จังหวัดพิจิตร จังหวัดพิษณุโลก จังหวัดลำปาง จังหวัดลำพูน จังหวัดสุโขทัย จังหวัดอุตรดิตถ์ และจังหวัดอุทัยธานี ผู้ตรวจราชการกระทรวงเกษตรและสหกรณ์ (นายวีรชาติ เชื้อนรัตน์) เป็นประธานคณะทำงาน ผู้ตรวจราชการฯ (นายรัตน์ สวามีชัย) เป็นรองประธานคณะทำงาน เกษตรและสหกรณ์จังหวัด ผู้ช่วยผู้ตรวจราชการกระทรวงเกษตรและสหกรณ์ (ที่ได้รับมอบหมายดูแลในพื้นที่) เป็นคณะทำงาน ผู้อำนวยการสำนักงานเศรษฐกิจการเกษตรที่ ๑, ๒, ๑๒ เป็นคณะทำงานและเลขานุการร่วม

คณะที่ ๕ ภาคใต้ จำนวน ๑๑ จังหวัด ประกอบด้วย จังหวัดกระบี่ จังหวัดชุมพร จังหวัดตรัง จังหวัดสตูล จังหวัดนครศรีธรรมราช จังหวัดพังงา จังหวัดพัทลุง จังหวัดภูเก็ต จังหวัดระยอง จังหวัดสงขลา และจังหวัดสุราษฎร์ธานี ผู้ตรวจราชการกระทรวงเกษตรและสหกรณ์ (นายมนัส กำเนิดมณี) เป็นประธานคณะทำงาน และผู้ตรวจราชการฯ (นายอรุณชัย พุทธเจริญ) เป็นรองประธานคณะทำงาน เกษตรและสหกรณ์จังหวัด ผู้ช่วยผู้ตรวจราชการกระทรวงเกษตรและสหกรณ์ (ที่ได้รับมอบหมายดูแลในพื้นที่) เป็นคณะทำงานผู้อำนวยการสำนักงานเศรษฐกิจการเกษตรที่ ๘, ๙ เป็นคณะทำงานและเลขานุการร่วม

คณะที่ ๒ ภาคใต้ชายแดน จำนวน ๓ จังหวัด ประกอบด้วย จังหวัดนราธิวาส จังหวัดปัตตานี และ จังหวัดยะลา มีผู้ตรวจราชการกระทรวงเกษตรและสหกรณ์ (นายอภัย สุทธิสังข์) เป็นประธานคณะทำงาน เกษตรและสหกรณ์จังหวัด ผู้ช่วยผู้ตรวจราชการกระทรวงเกษตรและสหกรณ์ (ที่ได้รับมอบหมายดูแลในพื้นที่) เป็น คณะทำงาน ผู้อำนวยการสำนักงานเศรษฐกิจการเกษตรที่ ๙ เป็นคณะทำงานและเลขานุการร่วม

ทั้ง ๒ คณะทำงานมีอำนาจหน้าที่ดังนี้

(๑) จัดทำแผนพัฒนาพื้นที่ระดับภาค ด้านการเกษตร โดยบูรณาการส่วนราชการที่เกี่ยวข้อง พร้อมจัดทำ แผนงาน/โครงการ กิจกรรม และงบประมาณให้ครอบคลุมทุกแหล่งเงินเพื่อให้การขับเคลื่อนแผนในพื้นที่ของกระทรวง เกษตรและสหกรณ์ สอดคล้องกับศักยภาพหรือประเด็นปัญหาในพื้นที่และเชื่อมโยงกับยุทธศาสตร์ แผนพัฒนา เศรษฐกิจและสังคมแห่งชาติ และนโยบายรัฐบาล

(๒) พิจารณาข้อเสนอโครงการ กิจกรรม แผนปฏิบัติงานและแผนการใช้จ่ายงบประมาณ ในลักษณะ บูรณาการเชิงยุทธศาสตร์ ประจำปีงบประมาณ ในภาพรวมของกระทรวงเกษตรและสหกรณ์

(๓) ขับเคลื่อน กำกับ เร่งรัด ติดตาม และตรวจสอบการใช้จ่ายงบประมาณตามแผนงานบูรณาการ ให้เป็น ไปด้วยความโปร่งใสและถูกต้อง รวมทั้งบูรณาการการทำงานในทุกมิติ ทั้งในระดับพื้นที่และหน่วยงานที่เกี่ยวข้อง เพื่อให้การดำเนินงานเป็นไปอย่างมีประสิทธิภาพและประสิทธิผล ตั้งแต่ปีงบประมาณ พ.ศ. ๒๕๖๒ พร้อมทั้งรายงาน ความก้าวหน้า/ปัญหาอุปสรรค แก่ผู้บริหารระดับสูงกระทรวงเกษตรและสหกรณ์ เป็นรายไตรมาส

(๔) ปฏิบัติหน้าที่อื่น ๆ ตามที่ได้รับมอบหมาย

ระยะเวลาการดำเนินงาน : เริ่มดำเนินการตั้งแต่ ๑ ตุลาคม ๒๕๖๒ ถึง ๓๐ กันยายน ๒๕๖๓

หน่วยงานสนับสนุนการตรวจราชการ

๑. ผู้ตรวจราชการกรม ผู้อำนวยการสำนักและผู้แทนที่ได้รับมอบหมายปฏิบัติหน้าที่เป็นผู้ช่วยผู้ตรวจราชการ กระทรวงเกษตรและสหกรณ์ ตามคำสั่งกระทรวงเกษตรและสหกรณ์ ที่ ๖/๒๕๖๐ ลงวันที่ ๙ มกราคม ๒๕๖๐

๒. ผู้ช่วยผู้ตรวจราชการกระทรวงเกษตรและสหกรณ์ ระดับจังหวัด (เกษตรและสหกรณ์จังหวัด) ตามคำสั่ง กระทรวงเกษตรและสหกรณ์ ที่ ๑๘/๒๕๕๙ ลงวันที่ ๘ มกราคม ๒๕๕๙

๓. การกำหนดหน้าที่ของเกษตรและสหกรณ์จังหวัดในการเป็นผู้ช่วยผู้ตรวจราชการกระทรวงเกษตรและ สหกรณ์ ตามคำสั่งกระทรวงเกษตรและสหกรณ์ ที่ ๒๓๔๒/๒๕๖๒ ลงวันที่ ๓๑ ตุลาคม ๒๕๖๒

๔. คณะกรรมการอำนวยการขับเคลื่อนงานนโยบายสำคัญและการแก้ไขปัญหาภาคเกษตรระดับจังหวัด (Chief of Operation) และคณะทำงานปฏิบัติการขับเคลื่อนงานนโยบายสำคัญและแก้ไขปัญหาการเกษตรระดับ อำเภอ (Operation Team) ตามคำสั่งกระทรวงเกษตรและสหกรณ์ ที่ ๙/๒๕๖๑ ลงวันที่ ๕ มกราคม ๒๕๖๑

๕. สำนักตรวจราชการ สำนักงานปลัดกระทรวงเกษตรและสหกรณ์ เป็นหน่วยงานสนับสนุนการปฏิบัติงาน ของผู้ตรวจราชการกระทรวงเกษตรและสหกรณ์ และประสานงานการตรวจราชการกับสำนักนายกรัฐมนตรีกรมต่าง ๆ ในสังกัดกระทรวง และหน่วยงานอื่นที่เกี่ยวข้อง ตลอดจนรวบรวมข้อมูลและจัดทำรายงานผลการตรวจราชการ

๖. หน่วยงานในส่วนภูมิภาค ในสังกัดกระทรวงเกษตรและสหกรณ์ ซึ่งเป็นหน่วยรับตรวจทำหน้าที่อำนวยความสะดวกและให้ความร่วมมือในการตรวจติดตามผลการดำเนินงานและจัดเตรียมข้อมูลประกอบการตรวจราชการชี้แจง ตอบข้อซักถาม ตลอดจนรายงานผลความคืบหน้าของโครงการข้อเสนอแนะ และปัญหาอุปสรรคต่าง ๆ ที่เกี่ยวข้องกับการตรวจราชการในพื้นที่

การรายงานและการดำเนินการตามผลการตรวจราชการ

การรายงานผลการตรวจราชการของผู้ตรวจราชการกระทรวงเกษตรและสหกรณ์ กรณีปกติ ให้ปฏิบัติตามระเบียบสำนักนายกรัฐมนตรี ว่าด้วยการตรวจราชการ พ.ศ. ๒๕๔๘ หมวด ๓ การรายงานและการดำเนินการตามผลการตรวจราชการ โดยมีแนวทางการดำเนินการ ดังนี้

๑. เมื่อเสร็จสิ้นการตรวจราชการในแต่ละครั้ง ให้ผู้ตรวจราชการกระทรวง รายงานผลการตรวจราชการเสนอต่อปลัดกระทรวงหรือหัวหน้ากลุ่มภารกิจที่รับผิดชอบ และในกรณีที่ปลัดกระทรวงหรือหัวหน้ากลุ่มภารกิจที่รับผิดชอบเห็นว่ามีความสำคัญ ให้สรุปรายงานเสนอรัฐมนตรีว่าการกระทรวง เพื่อทราบและพิจารณาสั่งการต่อไป

๒. การรายงานผลการตรวจราชการของผู้ตรวจราชการกระทรวงต่อรัฐมนตรี หรือรองนายกรัฐมนตรีที่ได้รับมอบหมายให้กำกับกำกับการปฏิบัติราชการในเขตพื้นที่ ให้เป็นไปตามที่รัฐมนตรีหรือรองนายกรัฐมนตรีสั่งการในกรณีที่ผู้ตรวจราชการรายงานถึงปัญหาหรืออุปสรรคที่จำเป็นต้องได้รับการแก้ไขและปรับปรุง ให้เป็นหน้าที่ของผู้ตรวจราชการซึ่งจัดทำรายงานที่จะคอยติดตามผลการดำเนินการของหน่วยงานของรัฐที่เกี่ยวข้องและถ้าพ้นหกสิบวันแล้วยังมิได้มีการดำเนินการแก้ไขหรือปรับปรุงอย่างหนึ่งอย่างใด ให้รายงานรัฐมนตรีหรือรองนายกรัฐมนตรีที่ได้รับมอบหมายให้กำกับกำกับการปฏิบัติราชการในเขตพื้นที่เพื่อพิจารณาสั่งการต่อไป

๓. กรณีที่มีความจำเป็นเร่งด่วนที่จะต้องรายงานหรือจะต้องขอคำวินิจฉัยสั่งการจากผู้มีอำนาจ ให้รายงานทางโทรศัพท์หรือเครื่องมือสื่อสารอื่นตามความเหมาะสม และให้บันทึกการดำเนินการ ดังกล่าวไว้ในรายงานผลการตรวจราชการด้วย

๔. การรายงานผลการตรวจราชการ ให้จัดทำโดยสรุปให้เห็นถึงสภาพตามวัตถุประสงค์ของการตรวจราชการ พร้อมทั้งปัญหาอุปสรรค โดยจะเสนอแนะแนวทางแก้ไขเพิ่มเติมได้ ในกรณีที่ได้นำเสนอหรือสั่งการด้วยวาจาไว้ ให้สรุปคำแนะนำและการสั่งการนั้นไว้ในรายงานด้วย

๕. สำนักตรวจราชการดำเนินการจัดทำรายงานผลการตรวจราชการประจำปีของผู้ตรวจราชการกระทรวง เป็นภาพรวมของแต่ละแผนงาน/โครงการ ที่กำหนดไว้ในแผนการตรวจราชการประจำปี

สำหรับการจัดทำรายงานผลการตรวจราชการและการขับเคลื่อนแบบบูรณาการในพื้นที่ตามนโยบายกระทรวงเกษตรและสหกรณ์ ดำเนินการดังนี้

(๑) รายงานผลการตรวจราชการฯ รายรอบ โดยแบ่งเป็น ๒ รอบ รอบ ๖ เดือนแรก เป็นข้อมูลการตรวจราชการครั้งที่ ๑ และ รอบ ๖ เดือนหลัง เป็นข้อมูลการตรวจราชการครั้งที่ ๒

(๒) รายงานผลการตรวจราชการของผู้ตรวจราชการกระทรวงเกษตรและสหกรณ์ประจำปี

ผลที่คาดว่าจะได้รับ

๑. ผู้ตรวจราชการกระทรวงเกษตรและสหกรณ์ สามารถกำกับ/ดูแล การปฏิบัติงานของหน่วยงานภายใต้สังกัดกระทรวงเกษตรและสหกรณ์ได้อย่างมีประสิทธิภาพและประสิทธิผล
๒. ผู้ตรวจราชการกระทรวงเกษตรและสหกรณ์ สามารถเร่งรัดขับเคลื่อนโครงการที่กำหนดไว้ในแผนการตรวจราชการให้เกิดผลสัมฤทธิ์
๓. มีกรอบแนวทางในการปฏิบัติงานของผู้ตรวจราชการกระทรวงเกษตรและสหกรณ์ และสามารถประสานการตรวจราชการแบบบูรณาการกับหน่วยงานในสังกัดและนอกสังกัดกระทรวงเกษตรและสหกรณ์ได้อย่างชัดเจน
๔. ผู้บริหารของกระทรวงเกษตรและสหกรณ์ ได้ทราบผลการดำเนินงาน ปัญหา อุปสรรคในการปฏิบัติงานตามนโยบายของรัฐบาล และกระทรวงเกษตรและสหกรณ์ เพื่อใช้เป็นข้อมูลในการกำหนดนโยบาย และปรับปรุงแนวทางการดำเนินงานให้มีประสิทธิภาพเพิ่มขึ้น
๕. หน่วยงานระดับปฏิบัติการในพื้นที่มีขวัญและกำลังใจในการปฏิบัติงานจากการตรวจเยี่ยม ให้คำปรึกษา ข้อเสนอแนะ ของผู้ตรวจราชการกระทรวงเกษตรและสหกรณ์



แผนปฏิบัติการตรวจราชการกระทรวงเกษตรและสหกรณ์ ประจำปีงบประมาณ พ.ศ. ๒๕๖๒

กิจกรรม	พ.ศ. ๒๕๖๒					พ.ศ. ๒๕๖๓						
	ต.ค.	พ.ย.	ธ.ค.	ม.ค.	ก.พ.	มี.ค.	เม.ย.	พ.ค.	มิ.ย.	ก.ค.	ส.ค.	ก.ย.
● การประชุมผู้บริหารระดับสูง กระทรวงเกษตรและสหกรณ์												
● การประชุมผู้ตรวจราชการกระทรวงเกษตรและสหกรณ์ร่วมกับปลัดกระทรวงเกษตรและสหกรณ์												
● การประชุมคณะกรรมการตรวจราชการกระทรวงเกษตรและสหกรณ์												
๑. จัดทำแผนการตรวจราชการประจำปี และมอบหมายรับผิดชอบ												
๑.๑ ประชุมผู้ตรวจราชการ เพื่อมอบหมายเขตตรวจราชการ/กรม/รายสินค้า												
๑.๒ เสนอร่างแผนการตรวจราชการฯ ให้ ร.มว.กษ. ให้ความเห็นชอบ												
๒. การจัดทำแผน/แนวทางการตรวจราชการตามแผนการตรวจราชการ ประจำปีงบประมาณ พ.ศ. ๒๕๖๓												
๒.๑ ประชุมผู้ตรวจราชการและแจ้งส่วนราชการพิจารณาแนวทางการตรวจราชการ												
๒.๒ การจัดทำแผนและแนวทางการตรวจราชการกระทรวงเกษตรและสหกรณ์												
๓. การลงพื้นที่เพื่อมอบนโยบาย ขับเคลื่อนนโยบาย ติดตามงานตามแผนการตรวจราชการ และการประชุม												
๓.๑ การลงพื้นที่เพื่อมอบนโยบายและกำหนดรูปแบบการตรวจราชการ (รายละเอียด)												
๓.๒ การลงพื้นที่เพื่อติดตามการขับเคลื่อนนโยบาย และพบปะเกษตรกร												
๓.๓ การตรวจราชการตามแผนการตรวจราชการของผู้ตรวจราชการรอบที่ ๑ และรอบที่ ๒								๑				๒
๔. การตรวจราชการและการขับเคลื่อนแบบบูรณาการในพื้นที่ตามนโยบายกระทรวงเกษตรและสหกรณ์												
๕. การตรวจราชการตามเหตุการณ์ สถานการณ์ที่กระทบต่อเกษตรกร หรือภัยพิบัติด้านการเกษตร												



กิจกรรม	พ.ศ. ๒๕๖๒			พ.ศ. ๒๕๖๓									
	ต.ค.	พ.ย.	ธ.ค.	ม.ค.	ก.พ.	มี.ค.	เม.ย.	พ.ค.	มิ.ย.	ก.ค.	ส.ค.	ก.ย.	
๖. การตรวจราชการแบบบูรณาการ													
การลงพื้นที่เพื่อร่วมการตรวจราชการแบบบูรณาการกับสำนักงานรัฐมนตรี						๑			๒				
๗. การขับเคลื่อนแผนงานบูรณาการพัฒนาพื้นที่ระดับภาคกระทรวงเกษตรและสหกรณ์													
๘. การสรุปผลการตรวจราชการ ตามนโยบายกระทรวงเกษตรและสหกรณ์ และแบบบูรณาการฯ													
๘.๑ การจัดทำรายงานผลการตรวจราชการฯ รายรอบ รายโครงการ ภูมิภาค และภาพรวม								๑					๒
๘.๒ จัดทำรายงานสรุปผลการตรวจราชการ รอบ ๖ เดือน และ ๑๒ เดือน เสนอปลัดกระทรวง และ สปน.										๖ ค.			๑๒ ค.
๘.๓ นำเสนอผลการตรวจราชการต่อผู้บริหารระดับสูง													
๙. ภารกิจอื่นๆ : การคัดเลือกปราชญ์เกษตรของแผ่นดิน													

**ตารางมอบหมายผู้ตรวจราชการกระทรวงเกษตรและสหกรณ์
รับผิดชอบงานสำคัญตามแผนการตรวจราชการและขับเคลื่อนแบบบูรณาการในพื้นที่
ประจำปีงบประมาณ พ.ศ. ๒๕๖๓**

งาน/โครงการ	หน่วยงานหลัก	หน่วยงานสนับสนุน	ผู้ตรวจที่รับผิดชอบโครงการ
การตรวจราชการและการขับเคลื่อนแบบบูรณาการในพื้นที่ตามนโยบายกระทรวงเกษตรและสหกรณ์			
๑. การแก้ไขปัญหาหนี้สินเกษตรกร	กรมส่งเสริมสหกรณ์ กรมตรวจบัญชีสหกรณ์	-	นายประยูร อินสกุล
๒. การบริหารจัดการสินค้าเกษตรโดยใช้หลักการตลาดนำ การเกษตร	สำนักงานเศรษฐกิจการเกษตร	กล้วยไม้ / ไม้ดอกไม้ประดับ	นายฉันทานนท์ วรรณเขจร
๓. การส่งเสริมและพัฒนาระบบเกษตรพันธสัญญา	กรมแผนหลวงและการบินเกษตร	สับปะรด / มะพร้าว / เกือบทะเล	นายปราโมทย์ ยาใจ
๔. การส่งเสริมการท่องเที่ยวเชิงเกษตร	กรมประมง	ประมง / ผลไม้ภาคใต้	นายอรุณชัย พุทธิเจริญ
๕. การบริหารจัดการน้ำทั้งระบบ และการแก้ไขปัญหาภัยแล้ง และน้ำท่วม	กรมชลประทาน	ยางพารา / ปาล์มน้ำมัน	นายมนัส กำเนิดมณี
๖. การช่วยเหลือแก้ไขปัญหาของเกษตรกรเชิงรุกฉับไว และการ หามาตรการช่วยเหลือเกษตรกรได้ทันทั่วทั้งที่ / โครงการสัตว์ ปลอดโรค คนปลอดภัย จากโรคพิษสุนัขบ้า	สำนักงานมาตรฐานสินค้าเกษตร และอาหารแห่งชาติ กรมพัฒนาที่ดิน	ผลไม้ภาคตะวันออก	นายอำพันธุ์ เวฬุตันติ
๗. การแก้ไขปัญหาการใช้สารเคมีอันตรายทางการเกษตร	กรมวิชาการเกษตร	อ้อยโรงงาน	นายคมสัน จักรูญพงษ์
๘. แผนการผลิตและการตลาดข้าวครบวงจร (แปลงทั่วไป)	กรมการข้าว กรมหม่อนไหม	ข้าว	ว่าที่ร้อยตรีภิญญาพงศ์ ศรีพงษ์พันธุ์กุล
๙. โครงการระบบส่งเสริมการเกษตรแบบแปลงใหญ่	กรมส่งเสริมการเกษตร	มันสำปะหลัง	นางตาเรศร์ กิตติโยภาส
๑๐. การส่งเสริมงานด้านเกษตรอินทรีย์	กรมปศุสัตว์	ปศุสัตว์ / พืชหัว / ผลไม้ภาคเหนือ	นายวีรชาติ เชื้อนรัตน์
๑๑. การแก้ไขปัญหาที่ดินทำกิน	สำนักงานการปฏิรูปที่ดินเพื่อ เกษตรกรกรม	ข้าวโพดเลี้ยงสัตว์ / ยาสูบ	นายรัตน์ะ สวามีชัย





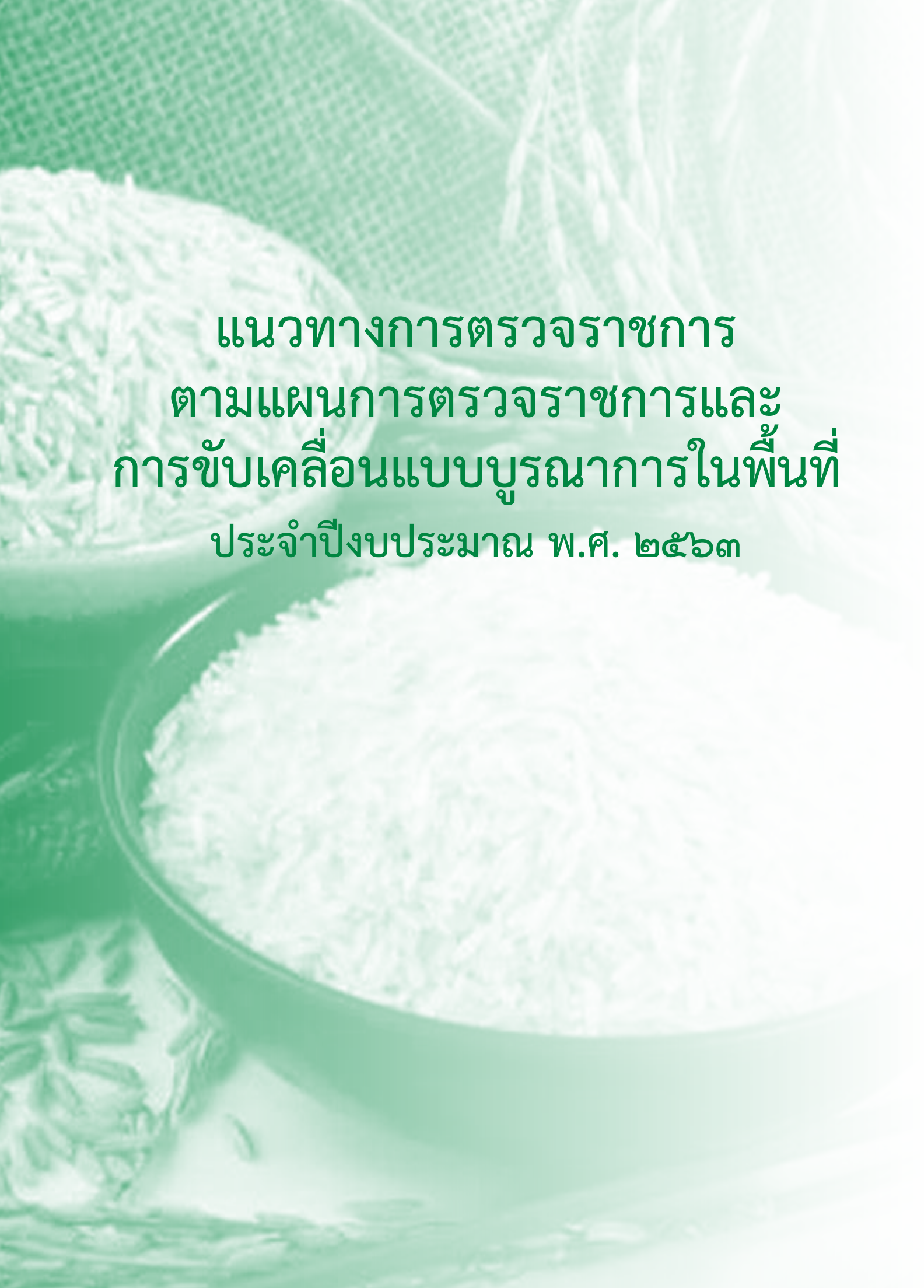

แนวทางการตรวจราชการ
ตามแผนการตรวจราชการและ
การขับเคลื่อนแบบบูรณาการในพื้นที่
ประจำปีงบประมาณ พ.ศ. ๒๕๖๓



แนวทางการตรวจราชการตามแผนการตรวจราชการ ของผู้ตรวจราชการกระทรวงเกษตรและสหกรณ์ ประจำปีงบประมาณ พ.ศ. ๒๕๖๓ จำนวน ๑๒ โครงการ

การตรวจราชการและการขับเคลื่อนแบบบูรณาการในพื้นที่ ตามนโยบายกระทรวงเกษตรและสหกรณ์

- ๑ โครงการระบบส่งเสริมการเกษตรแบบแปลงใหญ่ ให้ครอบคลุมงานสำคัญตามความจำเป็นและความเหมาะสมของพื้นที่แปลงใหญ่ ได้แก่
 - ศูนย์เรียนรู้การเพิ่มประสิทธิภาพการผลิตสินค้าเกษตร
 - การพัฒนาเกษตรกรปราดเปรื่อง (Smart Farmer)
 - การบริหารจัดการการผลิตสินค้าเกษตรตามแผนที่เกษตรเพื่อการบริหารจัดการเชิงรุก (Zoning by Agri-Map)
 - การยกระดับคุณภาพมาตรฐานสินค้าเกษตร
 - การพัฒนาเกษตรอินทรีย์
 - ตลาดเกษตรกร
 - เกษตรทฤษฎีใหม่
 - แผนการผลิตและการตลาดข้าวครบวงจร
 - การบริหารจัดการทรัพยากรน้ำ
 - การส่งเสริมการใช้เครื่องจักรกลทางการเกษตร
 - ธนาкарสินค้าเกษตร
 - การจัดที่ดินทำกินให้ชุมชนตามนโยบายรัฐบาล พื้นที่เขตปฏิรูปที่ดิน
- ๒ โครงการสัตว์ปลอดโรค คนปลอดภัย จากโรคพิษสุนัขบ้า ตามพระปณิธาน ศาสตราจารย์ ดร.สมเด็จเจ้าฟ้าฯ กรมพระศรีสวางควัฒน วรขัตติยราชนารี ประจำปีงบประมาณ พ.ศ. ๒๕๖๓
- ๓ การบริหารจัดการสินค้าเกษตรโดยใช้หลักการตลาดนำการเกษตร
- ๔ การส่งเสริมงานด้านเกษตรอินทรีย์
- ๕ การบริหารจัดการน้ำทั้งระบบ และการแก้ไขปัญหาภัยแล้งและน้ำท่วม
- ๖ การช่วยเหลือแก้ไขปัญหาของเกษตรกรเชิงรุกฉับไว และการหามาตรการช่วยเหลือเกษตรกรได้ทันทั่วถึง
- ๗ การส่งเสริมและพัฒนาระบบเกษตรพันธสัญญา
- ๘ การแก้ไขปัญหาที่ดินทำกิน
- ๙ การแก้ไขปัญหาหนี้สินเกษตรกร
- ๑๐ การแก้ไขปัญหาการใช้สารเคมีอันตรายทางการเกษตร
- ๑๑ การส่งเสริมการท่องเที่ยวเชิงเกษตร
- ๑๒ แผนการผลิตและการตลาดข้าวครบวงจร (แปลงทั่วไป และในชุดคณะทำงานฯ ๑๒ - ๒๒)

แนวทางการตรวจราชการและการขับเคลื่อนแบบบูรณาการในพื้นที่ ประจำปีงบประมาณ พ.ศ. ๒๕๖๓

๑. โครงการระบบส่งเสริมการเกษตรแบบแปลงใหญ่

ประเด็นปัญหาที่สำคัญ	ประเด็นการตรวจติดตาม
<ol style="list-style-type: none"> ๑. พื้นที่ดำเนินการอยู่กระจัดกระจาย และพื้นที่ดำเนินการแปลงใหญ่ในบางพื้นที่ยังไม่สามารถบริหารจัดการการผลิตได้ครบวงจร ๒. ประสบปัญหาภัยแล้ง เกิดการระบาดของโรคและแมลงศัตรูพืช ทำให้ไม่สามารถเพิ่มผลผลิตได้ตามเป้าหมาย ๓. ผู้จัดการแปลงบางส่วนยังไม่ค่อยเห็นความสำคัญของโครงการฯ ขาดความมุ่งมั่นในการนำไปสู่เป้าหมายแปลงใหญ่ ๔. ผู้จัดการแปลงที่คัดเลือกมาจากเกษตรกรมีความรู้ความสามารถไม่เท่าเทียมกัน ทำให้การพัฒนาแปลงใหญ่ไปสู่เป้าหมายไม่บรรลุตามวัตถุประสงค์ของโครงการ ๕. แปลงใหญ่มุ่งเน้นการพัฒนา ๕ ด้าน ได้แก่ การลดต้นทุน เพิ่มผลผลิต พัฒนาคุณภาพ บริหารจัดการ และการตลาด ส่วนด้านสินค้าแปรรูปจากแปลงใหญ่ ยังไม่มีความหลากหลาย เนื่องจากเกษตรกรมีความรู้ความสามารถในการแปรรูปน้อย ๖. เกษตรกรส่วนใหญ่เป็นผู้สูงอายุ อ่านเขียนหนังสือไม่ค่อยได้ ทำให้เป็นปัญหาในการจัดทำบัญชีครัวเรือน และการบันทึกบัญชีไม่ต่อเนื่อง ตลอดจนเป็นอุปสรรคในการบันทึกข้อมูลการผลิต เพื่อใช้เป็นข้อมูลประกอบการขอรับการตรวจรับรองมาตรฐาน ๗. แปลงใหญ่หลายแปลง ยังไม่มีความพร้อมด้านเครื่องจักรการเกษตร ๘. มีข้อจำกัดด้านการรับรองมาตรฐานสินค้าในบางแห่ง เนื่องจากปัญหาข้อจำกัดเรื่องเอกสารสิทธิ์ ๙. เกษตรกรผู้เพาะเลี้ยงสัตว์น้ำบางส่วนเป็นเกษตรกรเพาะเลี้ยงแบบยังชีพ ไม่ได้เพาะเลี้ยงเชิงพาณิชย์ 	<ol style="list-style-type: none"> ๑. การจัดระดับแปลงใหญ่เพื่อให้เกิดการพัฒนา โดยให้แปลงใหญ่ที่มีความเข้มแข็งและมีศักยภาพมากเป็นที่เลี้ยงให้กับกลุ่มแปลงใหญ่ที่อยู่ระหว่าง การเริ่มต้นหรือยังไม่มีความเข้มแข็ง และให้กลุ่มที่ได้รับการพัฒนาจนมีความเข้มแข็งไปพัฒนากลุ่มอื่นๆ ต่อไป ๒. ส่งเสริมให้กลุ่มแปลงใหญ่ที่มีความเข้มแข็งมากดำเนินการค้าการตลาด เช่น การทำ MOU หรือทำเกษตรพันธสัญญากับคู่ค้า เพื่อให้เกษตรกรเกิดความเชื่อมั่นด้านการตลาดและราคาของผลผลิต ๓. การจัดซื้อเครื่องจักรกล หน่วยงานภาครัฐจัดซื้อเป็นต้องหาแหล่งทุนเงินกู้ดอกเบี้ยต่ำหรือปลอดดอกเบี้ย หรือให้การสนับสนุนเครื่องจักรกลที่จำเป็นแก่กลุ่มแปลงใหญ่ โดยให้มีการบริหารจัดการใช้เครื่องจักรกลกระจายไปอย่างทั่วถึง ๔. เน้นให้เกิดการรวมแปลง / รวมกลุ่มเกษตรกรทำการผลิตแบบแปลงใหญ่ ๕. การจัดทำแผนพัฒนารายแปลงที่ต้องมุ่งเน้นความรู้ความสามารถของเกษตรกรแปลงนั้น ๆ ซึ่งต้องสอดคล้องกับทิศทางของแปลงใหญ่ ๖. การจัดทำฐานข้อมูลพื้นฐานของกลุ่ม ข้อมูลสมาชิกกลุ่ม และแผนการค้าเนิมนการของกลุ่ม ๗. การพัฒนาแปลงอย่างต่อเนื่อง เพื่อพัฒนาการผลิตเข้าสู่ระบบมาตรฐานอย่างจริงจังจิงตามศักยภาพของพื้นที่และเกษตรกร ๘. ช่องทางการจำหน่ายสินค้าเกษตรของแปลงใหญ่

แนวทางการตรวจราชการและการขับเคลื่อนแบบบูรณาการในพื้นที่ ประจำปีงบประมาณ พ.ศ. ๒๕๖๓

๑. โครงการระบบส่งเสริมการเกษตรแบบแปลงใหญ่

แนวทางการขับเคลื่อน	ข้อ
	<ol style="list-style-type: none"> ๑. สนับสนุนให้เกษตรกรรวมกลุ่มทำการผลิต เพื่อลดต้นทุนและเพิ่มมูลค่าสินค้าเกษตร ๒. สนับสนุนให้เกษตรกรสามารถบริหารจัดการแผนธุรกิจและบริหารจัดการตามแผนธุรกิจได้ เพื่อเพิ่มศักยภาพในการแข่งขันและสร้างความเข้มแข็งให้เกษตรกร ๓. จัดให้มีการจัดชั้นแปลงใหญ่ทุกแปลง ๔. คัดเลือกกลุ่มแปลงใหญ่ที่มีความเข้มแข็งมาก และมีศักยภาพให้เป็นพี่เลี้ยง เป็นแปลงต้นแบบตามรายชนิดสินค้า / รายการ ๕. หน่วยงานที่รับผิดชอบแปลงใหญ่รายสินค้าชี้แจงทำความเข้าใจประชาชนที่จะได้รับและความสำคัญของการทำเกษตรพันธสัญญา และดำเนินการไต่ถามที่มีความเข้มแข็งและมีศักยภาพเข้าสู่ระบบเกษตรพันธสัญญา ๖. ดำเนินความต้องการของกลุ่มแปลงใหญ่ที่ต้องการเงินทุนในการจัดซื้อเครื่องจักรกล ๗. จัดหาแหล่งเงินทุน ได้แก่ กองทุนส่งเสริมเกษตรกร กองทุนฟื้นฟูฯ อ.ก.ส. เป็นต้น และสนับสนุนสินเชื่อเบิกจ่ายเพื่อพัฒนาการเกษตรแบบแปลงใหญ่ในทุกด้าน ๘. สร้างกลุ่มเดิมที่มีอยู่ทั้งหมดประมาณ ๕,๐๐๐ แปลง ให้ได้ความเข้มแข็งและมีประสิทธิภาพมากยิ่งขึ้น ๙. พัฒนาผู้จัดการแปลงและกลุ่มเกษตรกรให้เป็นนักการตลาดมืออาชีพ ๑๐. สร้างเครือข่ายผู้ผลิต ผู้จำหน่าย ขยายและเพิ่มศักยภาพด้านการตลาด
ข้อจำกัดในการดำเนินการ	<ol style="list-style-type: none"> ๑. การปฏิบัติงานตามแผนบูรณาการยังไม่มีประสิทธิภาพเท่าที่ควร ๒. ผู้จัดการแปลงยังไม่สามารถขับเคลื่อนมาตรฐานสินค้าแปลงใหญ่ได้ ๓. แปลงใหญ่ส่วนมากยังไม่มีการนำนวัตกรรมและเทคโนโลยีเข้าไปช่วยในการดำเนินงาน ๔. การเตรียมผู้จัดการแปลงที่จะมารับการถ่ายทอด ยังไม่มีประสิทธิภาพ ๕. ขาดการทำแผนการผลิตที่ดี การบริหารจัดการด้านตลาดยังไม่มีประสิทธิภาพ



แนวทางการตรวจราชการและการขับเคลื่อนแบบบูรณาการในพื้นที่ ประจำปีงบประมาณ พ.ศ. ๒๕๖๓

๑. โครงการระบบส่งเสริมการเกษตรแบบแปลงใหญ่

<p>ผลสัมฤทธิ์ในภาพรวม ปี ๒๕๖๒</p>	<ol style="list-style-type: none"> ๑. มีการบูรณาการระหว่างหน่วยงานทั้งภาครัฐ และภาคเอกชน แต่ในหลายพื้นที่ที่การบูรณาการยังไม่เข้มแข็ง ในส่วนของเกษตรกรบางพื้นที่ที่มีการระดมทุนเพิ่ม เพื่อจัดซื้ออุปกรณ์ในการผลิต ส่งผลให้เกิดความเข้มแข็งให้แก่กลุ่มเกษตรกร สามารถเป็นต้นแบบในการศึกษาดูงานของกลุ่มเกษตรกรอื่น ๆ ๒. การพัฒนาต่อยอดผลิตภัณฑ์และการตลาด มีการบูรณาการร่วมกับหน่วยงานที่เกี่ยวข้อง ทำให้ผลิตภัณฑ์เป็นที่รู้จักและได้รับความนิยมเพิ่มขึ้น ๓. การวิเคราะห์จัดทำแผนและจัดทำข้อมูล / บันทึกถาวรระบบ Co-farm.doae.go.th ๔. มีการถ่ายทอดความรู้ เน้นเพิ่มประสิทธิภาพการผลิต การบริหารจัดการ และเชื่อมโยงการตลาด ๕. มีการแปรรูป การปรับปรุงคุณภาพเชิงมาตรฐานสินค้าของแปลงใหญ่ การเพิ่มช่องทางการตลาดและช่องทางจำหน่าย Online
<p>หน่วยงานที่เกี่ยวข้อง</p>	<p>ทุกหน่วยงาน</p>

แนวทางการตรวจราชการและการขับเคลื่อนแบบบูรณาการในพื้นที่ ประจำปีงบประมาณ พ.ศ. ๒๕๖๓

๒. โครงการสัตว์ปลอดโรค คนปลอดภัย จากโรคพิษสุนัขบ้า

ประเด็นปัญหาที่สำคัญ	ด้านสัตว์
	<p>๑.๑ การสำรวจและขึ้นทะเบียน (อพท. เป็นหน่วยหลัก) ยังไม่ครอบคลุมพื้นที่ ไม่มีการ Update ข้อมูล และรูปแบบการทำ ID ประจำตัวสัตว์</p> <p>๑.๒ การใช้ในงานระบบ Thai Rabies Net (มก. พัฒนาระบบ อพท. ลงข้อมูลการสำรวจและขึ้นทะเบียนสัตว์ ปศุสัตว์ลงข้อมูลการเฝ้าระวังโรค)</p> <p>๑.๓ สุนัขและแมวจรจัดจับไม่ได้ มีการเพิ่มจำนวนอย่างรวดเร็ว ขาดการบูรณาการแก้ปัญหาระหว่างหน่วยงาน และไม่มีสถานพักพิง (Shelter)</p> <p>๑.๔ การทอดทิ้งสัตว์ให้เป็นสัตว์จรจัด ขาดจิตสำนึกความรับผิดชอบต่อชีวิตของบุคคล และการเลี้ยง และไม่มีกฎหมายที่เกี่ยวข้อง</p> <p>๑.๕ การออกเทศบัญญัติ / ข้อบัญญัติท้องถิ่นควบคุมการเลี้ยงและการปล่อยสัตว์ การเลี้ยงแบบปล่อยสร้างปัญหาให้สังคมและสิ่งแวดล้อม</p> <p>๑.๖ การจัดสวัสดิภาพสัตว์ (ผ่าตัดทำหมัน) ได้น้อยเมื่อเทียบกับจำนวนสัตว์จรจัดที่เพิ่มขึ้นรวดเร็ว ผลิตวัคซีนสัตว์จรจัดได้น้อยเพราะจับยาก)</p> <p>๒. ด้านบุคลากร</p> <p>๒.๑ การบูรณาการการดำเนินงานของเจ้าหน้าที่ระหว่างหน่วยงานที่เกี่ยวข้อง</p> <p>๒.๒ จำนวนสัตวแพทย์ภาคราชการ (ปศุสัตว์และท้องถิ่น) ในพื้นที่มีจำนวนน้อยไม่สอดคล้องกับปริมาณงาน (ท่าหมั่น) ที่มีจำนวนมาก</p> <p>๒.๓ จำนวนอาสาปศุสัตว์มีจำนวนน้อย ขาดความรู้ ขาดทักษะการปฏิบัติงาน ขาดขวัญและกำลังใจในการปฏิบัติงานให้กับทางราชการ</p> <p>๒.๔ ขาดเครือข่ายในการเฝ้าระวังโรคระดับพื้นที่ ขาดการแจ้งพบสัตว์ป่วยหรือสัตว์สงสัยเป็นโรค ไม่เก็บตัวอย่างส่งตรวจ</p> <p>๓. ด้านวัสดุ อุปกรณ์ เวชภัณฑ์</p> <p>๓.๑ ปัญหาวัคซีนขาดแคลน (วัคซีนปศุสัตว์มีกรณีควบคุมโรค และวัคซีนท้องถิ่นฉีดกรณีรณรงค์ป้องกันโรค) ปัญหา Cold Chain และปัญหาด้านการฉีด</p> <p>๓.๒ ปัญหาการทำหมัน (ปริมาณไม่เพียงพอและไม่สอดคล้องกับจำนวนสัตว์เป้าหมาย) ปัญหาด้านคุณภาพและประสิทธิภาพการทำหมัน</p> <p>๓.๓ การกระจายเวชภัณฑ์ไม่ทั่วถึง ไม่สอดคล้องกับความต้องการ และมีควมล่าช้าไม่ทันต่อการใช้งานในพื้นที่</p>
ประเด็นการตรวจติดตาม	<p>๑. การบูรณาการของหน่วยงานเพื่อแก้ปัญหาที่สำคัญของพื้นที่ โดยเชื่อมโยงภายใต้แผนยุทธศาสตร์ฯ (สัตว์, ศูนย์พักพิง, คน, ท้องถิ่น, ประชาสัมพันธ์, ฐานข้อมูล, ติดตามประเมินผล, ศึกษาวิจัยและพัฒนา)</p> <p>๒. การบริหารจัดการเพื่อแก้ปัญหาสุนัขและแมวจรจัดในพื้นที่ ระบบศูนย์พักพิงสัตว์ และการควบคุมจำนวนประชากรสัตว์</p> <p>๓. การบริหารจัดการด้านวัคซีน (การกระจายวัคซีน ท้องถิ่นความเย็น คุณภาพและประสิทธิภาพการฉีด ความครอบคลุมในการฉีด และความปลอดภัย)</p> <p>๔. การเฝ้าระวัง ป้องกัน และควบคุมโรคพิษสุนัขบ้าในสัตว์</p> <p>๕. การบูรณาการหน่วยงานที่เกี่ยวข้องในการจัดทำฐานข้อมูล และระบบ Thai Rabies Net</p> <p>๖. การเผยแพร่ ประชาสัมพันธ์ ฝึกอบรมให้ความรู้ประชาชน</p>



แนวทางการตรวจราชการและการขับเคลื่อนแบบบูรณาการในพื้นที่ ประจำปีงบประมาณ พ.ศ. ๒๕๖๓
๒. โครงการสัตว์ปลอดโรค คนปลอดภัย จากโรคพิษสุนัขบ้า

แนวทางการขับเคลื่อน	<ol style="list-style-type: none"> ๑. ผลักดันให้มีการบูรณาการดำเนินงานกับหน่วยงานที่เกี่ยวข้องในทุกระดับอย่างเป็นรูปธรรม ๒. ผลักดันให้แต่ละจังหวัดจัดทำแผนการดำเนินงานเชิงรุกระดับจังหวัด โดยสอดคล้องกับแผนยุทธศาสตร์ฯ ๓. สนับสนุนให้องค์กรปกครองส่วนท้องถิ่นออกเทศบัญญัติ / ข้อบัญญัติควบคุมการเลี้ยงและปล่อยสัตว์ให้ครบทุกแห่ง เพื่อใช้เป็นหลักเกณฑ์ในการแก้ไขปัญหาสัตว์จรจัดอย่างเป็นรูปธรรมและสร้างควมยั่งยืนในระดับพื้นที่ ๔. มีการกำกับ ติดตาม และประเมินผลอย่างต่อเนื่อง เพื่อให้ทราบถึงปัญหา ข้อจำกัด และนำมาซึ่งแนวทางแก้ไข ๕. สร้างแนวร่วมในการดำเนินงานทุกภาคส่วนทั้งภาครัฐ เอกชน ประชาชน เจ้าของสัตว์ ในทุกพื้นที่
ข้อจำกัดในการดำเนินการ	<ol style="list-style-type: none"> ๑. ขาดความร่วมมือของประชาชน ประชาชนมีทัศนคติและความเข้าใจที่ไม่ถูกต้องเกี่ยวกับโรคพิษสุนัขบ้า ๒. เจ้าของสัตว์ขาดความตระหนักในการเลี้ยงสัตว์อย่างรับผิดชอบ ไม่นำสัตว์ไปรับการฉีดวัคซีนทั้งที่เป็นหน้าที่หลักตามกฎหมายอยู่แล้ว ๓. มีกฎหมายแต่การบังคับใช้ทำได้ค่อนข้างยาก
ผลสัมฤทธิ์ในภาพรวม ปี ๒๕๖๒	<ol style="list-style-type: none"> ๑. การพบโรคในสัตว์และคนลดลงอย่างชัดเจน ๒. หน่วยงานที่เกี่ยวข้องให้ความสำคัญกับการขับเคลื่อนการดำเนินงานโครงการสัตว์ปลอดโรค คนปลอดภัย จากโรคพิษสุนัขบ้า ๓. มีการปฏิบัติตามบทบาทหน้าที่และความรับผิดชอบของแต่ละหน่วยงานชัดเจนมากขึ้น ๔. มีการบูรณาการร่วมดำเนินการเฝ้าระวัง ป้องกัน และควบคุมโรคพิษสุนัขบ้าในสัตว์และในคนอย่างจริงจังมากขึ้นและเห็นได้ชัด ๕. ประชาชนมีความตระหนักและตื่นตัวในการควบคุม ป้องกันโรคพิษสุนัขบ้าเพิ่มมากขึ้น ๖. สุนัขและแมวได้รับการฉีดวัคซีนมากขึ้น มีการกระจายตัวของวัคซีนครอบคลุมพื้นที่มากขึ้น และไม่มีปัญหาการขาดแคลนวัคซีน
หน่วยงานที่เกี่ยวข้อง	ปศ.

แนวทางการตรวจราชการและการขับเคลื่อนแบบบูรณาการในพื้นที่ ประจำปีงบประมาณ พ.ศ. ๒๕๖๓

๓. การบริหารจัดการสินค้าเกษตรโดยใช้หลักการตลาดนำการเกษตร

ประเด็นปัญหาที่สำคัญ	<ol style="list-style-type: none"> ๑. เกษตรกรไม่มีการวางแผนการผลิต หรือมีไม่เพียงพอ และผลิตพืชผิดตามความพอใจ ๒. เกษตรกรมีความรู้ด้านการตลาด / การตลาดออนไลน์น้อย ๓. ผลผลิตล้นตลาด และราคาต่ำ ๔. ผู้บริโภคขาดความเชื่อมั่นเรื่องความปลอดภัยและมาตรฐานสินค้าเกษตร
ประเด็นการตรวจติดตาม	<ol style="list-style-type: none"> ๑. การพัฒนาความรู้และศักยภาพของเกษตรกร <ol style="list-style-type: none"> ๑.๑ เกษตรกรสามารถวางแผนการผลิตได้ตรงตามต้องการของตลาด ๑.๒ เกษตรกรมีการรวมกลุ่มกันผลิต และสามารถวางแผนการผลิตรวมของกลุ่ม เพื่อให้มีสินค้าคุณภาพจำหน่ายในตลาดได้อย่างต่อเนื่อง ๒. เกษตรกรสามารถเข้าถึงข้อมูลด้านการตลาด ๓. การสร้างความเชื่อมั่นให้กับผู้บริโภค เช่น การตรวจสอบสารเคมีตกค้างในพืชผัก ผลไม้ และอาหาร เป็นต้น ๔. การเชื่อมโยงและส่งเสริมเครือข่ายตลาด <ol style="list-style-type: none"> ๔.๑ มีการเชื่อมโยงเกษตรกรจากแปลงใหญ่ หรือเกษตรกรที่ผลิตสินค้าคุณภาพจากเครือข่ายต่าง ๆ ๔.๒ เกษตรกรสามารถเชื่อมโยงตลาดในระดับที่สูงขึ้น เพื่อเพิ่มช่องทางการจำหน่าย เช่น ห้างสรรพสินค้า Modern trade โรงพยาบาล โรงแรม เป็นต้น ๔.๓ เกษตรกรสามารถเชื่อมโยงการจำหน่ายสินค้าทางตลาด Online ได้ ๔.๔ มีการสร้างเครือข่ายการส่งเสริมการเกษตร และรองรับสินค้าจากเกษตรกรที่ได้รับการส่งเสริมจากกลุ่มต่าง ๆ ๕. เกษตรกรมีรายได้เพิ่มขึ้นจากเดิม โดยดูจากบัญชีรายรับ รายจ่าย



แนวทางการตรวจราชการและการขับเคลื่อนแบบบูรณาการในพื้นที่ ประจำปีงบประมาณ พ.ศ. ๒๕๖๓
๓. การบริหารจัดการสินค้าเกษตรโดยใช้หลักการตลาดนำการเกษตร

แนวทางการขับเคลื่อน	ส่วนกลาง
<p>ข้อจำกัดในการดำเนินการ</p>	<ol style="list-style-type: none"> ๑. รวบรวม / เสนอข้อมูลสินค้าเด่นจากจังหวัด ๒. นำเสนอคู่ค้าภายในและต่างประเทศ / ติดตามภาวะตลาด ๓. ประสานตลาดในส่วนกลาง ๔. นำเสนอข้อมูลสินค้าเด่นผ่าน Website / ระบบ Big Data และ e-commerce แล้วเสร็จและใช้งาน ๕. จัดการตลาดและกำหนดแนวทางพัฒนาแต่ละเกรด ๖. การประชาสัมพันธ์การค้าปลีกสินค้าเกษตรที่มีคุณภาพมาตรฐานรองรับ ๗. การเชื่อมโยงตลาดสินค้าเกษตร ผู้ผลิต ผู้ประกอบการผู้บริโภคหรือ กลุ่มเกษตรกรผู้ประกอบการ ๘. การจับคู่ธุรกิจการค้าสินค้าเกษตรระหว่างผู้ประกอบการกับผู้ส่งออก <p>จังหวัด</p> <ol style="list-style-type: none"> ๑. ประสานทุกภาคส่วนจัดทำข้อมูลสินค้าให้ครบทุกชนิด ๒. ประสานผู้ซื้อ / หน่วยงานที่เกี่ยวข้อง เพื่อจับคู่ธุรกิจการค้า ๓. รวบรวม / ปรับปรุงข้อมูลผลิตภัณฑ์ / ช่องทางการค้าส่ง ๔. จัดทำแผนปฏิบัติการผลิตสินค้าเกษตรของจังหวัดให้สอดคล้องกับแนวทางการพัฒนาแต่ละเกรด ๕. สอน / แนะนำ การจัดทำบัญชีรายจ่าย การจัดการด้านการตลาดให้แก่เกษตรกร ๖. ดำเนินการด้านการตลาด เช่น การจัดเวทีจับคู่ธุรกิจเกษตรของจังหวัด โดยเชิญผู้ซื้อและผู้ขายมาพบปะเจรจากันโดยตรง หรือประสานนัดหมายผู้ซื้อและผู้ผลิต ๗. การประชาสัมพันธ์การค้าปลีกสินค้าเกษตรคุณภาพดีมีมาตรฐานระดับจังหวัด ๘. การเชื่อมโยงตลาดสินค้าเกษตรและจับคู่ธุรกิจขายตรงสู่ผู้บริโภคของจังหวัด
<p>ข้อจำกัดในการดำเนินการ</p>	<ol style="list-style-type: none"> ๑. ยังไม่มีหน่วยงานที่รับผิดชอบด้านตลาดนำการเกษตรโดยตรง ๒. การบูรณาการงานภายในกระทรวงและภายนอกยังมีน้อย

แนวทางการตรวจราชการและการขับเคลื่อนแบบบูรณาการในพื้นที่ ประจำปีงบประมาณ พ.ศ. ๒๕๖๓

๓. การบริหารจัดการสินค้าเกษตรโดยใช้หลักการตลาดนำการเกษตร

ผลสัมฤทธิ์ในภาพรวม ปี ๒๕๖๒	<ol style="list-style-type: none">เกษตรกรสามารถวางแผนการผลิตได้ตรงตามความต้องการของตลาดเกษตรกรมีการรวมกลุ่มกันผลิต และสามารถวางแผนการผลิตรวมของกลุ่ม เพื่อให้มีสินค้าคุณภาพมาจำหน่ายในตลาดได้อย่างต่อเนื่องมีการเชื่อมโยงเกษตรกรจากแปลงใหญ่ หรือเกษตรกรที่ผลิตสินค้าคุณภาพจากเครือข่ายต่างๆ ได้อย่างมีประสิทธิภาพเกษตรกรสามารถเชื่อมโยงการค้าทางตลาดได้ (Modern Trade หรือ Online เป็นต้น)เกษตรกรมีรายได้เพิ่มขึ้นจากเดิม มีรายได้แน่นอน และมีความมั่นคงในการประกอบอาชีพเกษตรกรรม จากการพัฒนาการเกษตรตามหลัก “ตลาดนำการเกษตร” ของกระทรวงเกษตรและสหกรณ์เกษตรกรสามารถวางแผนการผลิตสินค้าเกษตรได้ปริมาณคุณภาพมาตรฐานตามความต้องการของตลาด “ตลาดนำการผลิต” ได้เกษตรกรสามารถเชื่อมโยงตลาดสินค้าเกษตรระหว่างผู้ผลิต ผู้ประกอบการค้า และผู้บริโภคสินค้าเกษตรได้
หน่วยงานที่เกี่ยวข้อง	ทุกหน่วยงาน

แนวทางการตรวจราชการและการขับเคลื่อนแบบบูรณาการในพื้นที่ ประจำปีงบประมาณ พ.ศ. ๒๕๖๓

๔. การส่งเสริมงานด้านเกษตรอินทรีย์

ประเด็นปัญหาที่สำคัญ	<ol style="list-style-type: none"> การดำเนินงานของหน่วยงานในสังกัดกระทรวงเกษตรและสหกรณ์มีการบูรณาการในพื้นที่เป้าหมายเดียวกันน้อย ทำให้การทำงานไม่ไปในทิศทางเดียวกัน ฐานข้อมูลเกษตรอินทรีย์ยังไม่ครบถ้วน มีการเชื่อมโยงระหว่างเกษตรกร ผู้ประกอบการ และผู้บริโภค แต่ยังไม่สมบูรณ์ (Organic Zoning และ Organic Database) ยังมีผู้รู้จักและเข้าไปใช้ประโยชน์น้อย ขาดความชัดเจนในกระบวนการและความต่อเนื่องในการส่งเสริมเกษตรอินทรีย์ของหน่วยงานภาครัฐ บุคลากรที่ทำหน้าที่ตรวจรับรองมาตรฐานของภาครัฐ ในระดับพื้นที่และส่วนกลางไม่เพียงพอต่อความต้องการของเกษตรกร เกษตรกรขาดความรู้ความเข้าใจในการทำเกษตรอินทรีย์ รวมถึงการขอการรับรองมาตรฐานเกษตรอินทรีย์ในระดับต่าง ๆ ส่งผลให้เกษตรกรไม่สามารถผ่านการตรวจประเมินตามมาตรฐานเกษตรอินทรีย์นั้นๆ เกษตรกรขาดแรงจูงใจในการปรับเปลี่ยนมาทำเกษตรอินทรีย์ เนื่องจากบางพื้นที่ไม่มีตลาดรองรับนอกจากตลาดท้องถิ่น / ตลาดชุมชน ประกอบกับราคาสินค้าเกษตรอินทรีย์ไม่แตกต่างจากสินค้าเกษตรทั่วไป
ประเด็นการตรวจติดตาม	<ol style="list-style-type: none"> การปรับปรุงฐานข้อมูลเกษตรอินทรีย์ (จำนวนเกษตรกร พื้นที่เกษตรอินทรีย์ องค์กรความรู้เกี่ยวกับเกษตรอินทรีย์ และการตลาด) รวมถึงสามารถนำมาใช้ในการวางแผนการขับเคลื่อนเกษตรอินทรีย์ได้อย่างเป็นระบบ การส่งเสริมและพัฒนาการทำเกษตรอินทรีย์เข้าสู่มาตรฐานเกษตรอินทรีย์ในระดับต่าง ๆ การปรับปรุงเพื่อเพิ่มมูลค่าสินค้าเกษตรอินทรีย์ และการพัฒนาช่องทางทางการจำหน่าย เป้าหมายส่งเสริมการผลิตข้าวอินทรีย์ จัดสรรเป้าหมายในแต่ละพื้นที่อย่างเหมาะสม และจัดลำดับความสำคัญเพื่อให้เกษตรกรได้เข้าร่วมโครงการอย่างทั่วถึง เร่งรัดผลการดำเนินงานการตรวจรับรองมาตรฐานเกษตรอินทรีย์ ปัญหาและอุปสรรคในการดำเนินงาน การเพิ่มเกษตรกรและพื้นที่อินทรีย์ เกษตรกร / กลุ่มเกษตรกร 1 ไร่รับรองสินค้าข้าว พืชผสมผสาน ปลูกสัตว์ ประมง การตรวจรับรองข้าวอินทรีย์ตามแผนการตรวจประเมินระบบการผลิตข้าวอินทรีย์ การถ่ายทอดองค์ความรู้เกี่ยวกับเกษตรอินทรีย์ให้กับเกษตรกร และอบรมเจ้าหน้าที่ที่เกี่ยวข้องกับการส่งเสริมและแนะนำการทำเกษตรอินทรีย์ รวมถึงการฝึกอบรมเจ้าหน้าที่ที่ตรวจรับรองมาตรฐานเกษตรอินทรีย์ การประชาสัมพันธ์เพื่อสร้างการรับรู้เกี่ยวกับเกษตรอินทรีย์ และเพื่อเชื่อมโยงการผลิตและการตลาดสินค้าเกษตรอินทรีย์

แนวทางการตรวจราชการและการขับเคลื่อนแบบบูรณาการในพื้นที่ ประจำปีงบประมาณ พ.ศ. ๒๕๖๓

๔. การส่งเสริมงานด้านเกษตรอินทรีย์

<p>แนวทางการขับเคลื่อน</p>	<ol style="list-style-type: none"> ๑. ส่งเสริมการวิจัยและการสร้างองค์ความรู้ในกระบวนการผลิตตามมาตรฐานเกษตรอินทรีย์ ฐานข้อมูลการพัฒนาเกษตรอินทรีย์ การสร้างความรู้ความเข้าใจเรื่องเกษตรอินทรีย์ที่ถูกต้อง ๒. พัฒนาการผลิตสินค้าและบริการการเกษตรอินทรีย์ ให้มีการพัฒนาศักยภาพการผลิตเกษตรอินทรีย์ การบริหารจัดการโครงสร้างพื้นฐาน ๓. พัฒนาการตลาดและการรับรองมาตรฐาน ผลักดันมาตรฐานและระบบการตรวจสอบรับรองเกษตรอินทรีย์ ส่งเสริมและพัฒนาตลาดสินค้าเกษตรอินทรีย์ การประชาสัมพันธ์ข้อมูลผู้บริโภค ๔. การขับเคลื่อนเกษตรอินทรีย์ สนับสนุนแหล่งเงินทุน เพื่อสร้างกลไกและเครือข่ายการขับเคลื่อนยุทธศาสตร์การพัฒนาเกษตรอินทรีย์ ๕. ประชากรสามารถนำความรู้และแนวปฏิบัติตามมาตรฐานเกษตรอินทรีย์ ไปดำเนินการผลิตให้เกิดผลสัมฤทธิ์ และผ่านการรับรองมาตรฐาน ๖. ประสานงานแต่ละหน่วยงานบูรณาการร่วมกัน เพื่อจัดส่งเจ้าหน้าที่ให้เข้ารับการฝึกอบรมผู้ตรวจรับรองแปลง (Inspector)
<p>ข้อจำกัดในการดำเนินการ</p>	<ol style="list-style-type: none"> ๑. การทำเกษตรแบบอินทรีย์ยังเป็นรายบุคคลไม่มีการรวมกลุ่ม จึงควบคุมมาตรฐานเกษตรอินทรีย์ได้ยาก ๒. เจ้าหน้าที่ไม่ให้ความสำคัญกับการทำฐานข้อมูลเกษตรอินทรีย์ ๓. การชดเชยราคาของสินค้าเกษตรอินทรีย์ไม่ได้ทำในสินค้าเกษตรชนิดอื่นนอกจากข้าว ๔. ไม่มีตลาดเกษตรอินทรีย์ที่ชัดเจนในระดับจังหวัด ๕. การรับรองมาตรฐานเกษตรอินทรีย์มีหลายมาตรฐาน ทำให้เจ้าหน้าที่และเกษตรกรเข้าใจได้ยาก และหน่วยตรวจรับรองไม่เพียงพอกับสินค้าเกษตรอินทรีย์ ๖. การทำเกษตรอินทรีย์ยังไม่ครบวงจร โดยเฉพาะอย่างยิ่งกระบวนการแปรรูป ๗. การทำเกษตรอินทรีย์ของเกษตรกรยังไม่มีความยั่งยืน และบางพื้นที่ยังไม่มีเอกสารสิทธิ์ในพื้นที่ดำเนินการ ๘. วัตถุประสงค์อาหารสัตว์อินทรีย์ไม่เพียงพอโดยเฉพาะแหล่งผลิตสูงส่งผลให้การผลิตสูงส่งผลให้มีการเพิ่มปริมาณและพื้นที่การทำปุ๋ยสัตว์อินทรีย์เกิดขึ้นได้น้อย



แนวทางการตรวจราชการและการขับเคลื่อนแบบบูรณาการในพื้นที่ ประจำปีงบประมาณ พ.ศ. ๒๕๖๓

๔. การส่งเสริมงานด้านเกษตรอินทรีย์

<p>ผลสัมฤทธิ์ในภาพรวม ปี ๒๕๖๒</p>	<ol style="list-style-type: none"> ๑. เกษตรกรที่ผ่านการรับรองมาตรฐานอินทรีย์มีรายได้เพิ่มขึ้น ๒. เกษตรกรที่ได้รับส่งเสริมการทำเกษตรแบบอินทรีย์มีความรู้ และเข้าใจระบบการรับรองแบบมีส่วนร่วม PGS เพื่อนำไปปรับใช้ในการผลิตในระบบเกษตรอินทรีย์ ๓. เกษตรกรสมัครใจทำการเกษตรแบบอินทรีย์ และเข้าสู่กระบวนการตรวจรับรองมาตรฐานเกษตรอินทรีย์เพิ่มมากขึ้น ๔. การเชื่อมโยงเครือข่ายเกษตรอินทรีย์ของทุกภาคและระดับประเทศ เกิดการสนับสนุนช่วยเหลือการขับเคลื่อนเกษตรอินทรีย์ระหว่างเครือข่าย ๕. เกษตรกรรวมกลุ่มกันผลิตในระบบเกษตรอินทรีย์ ตรวจรับรองมาตรฐานเกษตรอินทรีย์แบบมีส่วนร่วม และผ่านการรับรองมาตรฐานเกษตรอินทรีย์มีจำนวนเพิ่มขึ้น ๖. การจัดเก็บข้อมูลตามแบบสอบถามในแปลงที่ได้รับการรับรองแหล่งผลิตพืชอินทรีย์ และรวบรวมข้อมูลเกษตรอินทรีย์ของส่วนราชการและเอกชน เพื่อเป็นฐานข้อมูลของจังหวัด
<p>หน่วยงานที่เกี่ยวข้อง</p>	<p>พต. วก. กข. ปศ. กสท. กสส. ขป. ตส. มม. ส.ป.ก. มกอช. สศก.</p>

แนวทางการตรวจราชการและการขับเคลื่อนแบบบูรณาการในพื้นที่ ประจำปีงบประมาณ พ.ศ. ๒๕๖๓

๕. การบริหารจัดการน้ำทั้งระบบ และการแก้ไขปัญหากล้วยและน้ำท่วม

<p>ประเด็นปัญหาที่สำคัญ</p>	<p>๑. หน่วยงานภายในกระทรวงเกษตรและสหกรณ์มีการประสานงาน แต่ยังไม่บูรณาการการวางแผนการผลิตที่ไม่ได้นำพื้นฐานของแหล่งน้ำ และ ความเหมาะสมของพื้นที่ (Agri-Map) มาเป็นปัจจัยพิจารณา จึงทำให้ผลผลิตโดยเฉพาะในเขตชลประทาน</p> <p>๒. เกษตรกรและกลุ่มเกษตรกร รวมทั้งองค์การบริหารปกครองส่วนท้องถิ่นที่ได้รับปัญหาเรื่องงบประมาณในการจ่าย ค่ากระแสไฟฟ้า</p>
<p>ประเด็นการตรวจติดตาม</p>	<p>๑. การบริหารจัดการน้ำด้านการเกษตร</p> <p>๒. การเพิ่มศักยภาพในการบริหารจัดการน้ำโดยชุมชน การปรับปรุงระบบส่งน้ำ สร้างแหล่งเก็บน้ำในพื้นที่ที่สามารถเก็บน้ำได้อย่างเต็มความจุของ แหล่งน้ำ การใช้นวัตกรรมในการบริหารจัดการน้ำ</p> <p>๓. การจัดการน้ำเพื่อสิ่งแวดล้อมในเขตชลประทาน และนอกเขตชลประทาน ทั้งในพื้นที่แปลงใหญ่ และพื้นที่เกษตรกรรมอื่น ๆ (ประมง ไม้ผล พืชไร่)</p> <p>๔. สำรวจแยกพื้นที่เพื่อแก้ไขปัญหาซ้ำซากออกเป็น ๒ ลักษณะ ได้แก่ พื้นที่น้ำท่วม และพื้นที่แล้ง</p> <p>๕. ติดตามประเมิน ผลการดำเนินงานการดำเนินงานให้มีเพียงพอดังการอุปโภค-บริโภค ภาคการเกษตร และรักษาระบบนิเวศน์ โดยการจัดทำฐานข้อมูล ความต้องการใช้น้ำในแต่ละปี</p>
<p>แนวทางการขับเคลื่อน</p>	<p>ประสาน บูรณาการและติดตามการดำเนินงานของเจ้าหน้าที่หน่วยงานภาครัฐ และท้องถิ่น ดังนี้</p> <p>๑. จัดตั้งคณะกรรมการเพื่อตรวจสอบความต้องการใช้งาน และวางแผนการส่งน้ำให้เหมาะสม ส่งเสริมอาชีพในพื้นที่เพื่อลดการอพยพย้ายถิ่น ส่งเสริม การเกษตรที่เหมาะสมกับพื้นที่ เช่น เทคโนโลยีการจัดการน้ำอย่างประหยัดแบบเปียกสลับแห้ง (ข้าว) ส่งเสริมการปลูกพืชใช้น้ำน้อยหลังฤดูทำนา เช่น พืชตระกูลถั่ว</p> <p>๒. เสริมสร้างกลไกการมีส่วนร่วมในการแก้ไขความขัดแย้ง การจัดให้มีกลุ่มผู้ใช้น้ำ จัดตั้งกองทุนผู้ใช้น้ำ เพื่อนำเงินมาใช้ในการบำรุงรักษาคูน้ำเมื่อมี การชำรุด ทำให้เกษตรกรไม่ต้องรอรับการช่วยเหลือจากภาครัฐเพียงฝ่ายเดียว ตัวแทนภาคประชาชนที่มาจากเยาวชน ประชาชนวัยชรา บ้าน ตัวแทนเกษตรกร ตัวแทนจากองค์กรปกครองส่วนท้องถิ่น และผู้แทนจากหน่วยงานภาครัฐและเอกชน เพื่อเป็นการบริหารจัดการน้ำ “การสร้างความตระหนัก เรื่องความเป็นเจ้าของร่วมกัน ให้เกษตรกรช่วยกันดูแลรักษาคูน้ำให้มีสภาพพร้อมใช้งานอยู่เสมอ”</p> <p>๓. การสร้างฝายแม้ว การกำหนดข้อตกลงการใช้งานของคูน้ำ และการจัดตั้งกองทุนการบริหารจัดการน้ำ “ปริมาณน้ำที่ใช้ในการส่งน้ำให้เกษตรกร เพาะปลูกในแต่ละปีจะขึ้นกับปริมาณน้ำต้นทุน”</p> <p>๔. การถ่ายโอนระบบท่อส่งน้ำของกรมชลประทานให้กับหน่วยงานในท้องถิ่น (อปท.) โดยคณะกรรมการร่วมชลประทาน อปท. กษ.</p>

แนวทางการตรวจราชการและการขับเคลื่อนแบบบูรณาการในพื้นที่ ประจำปีงบประมาณ พ.ศ. ๒๕๖๓

๕. การบริหารจัดการน้ำทั้งระบบ และการแก้ไขปัญหาภัยแล้งและน้ำท่วม

<p>ข้อจำกัดในการดำเนินการ</p>	<ol style="list-style-type: none"> ๑. แผนการบริหารจัดการน้ำไม่ครอบคลุมพื้นที่เพียงพอ และเน้นเฉพาะพื้นที่ที่มีแหล่งน้ำเพียงพอเพื่อทำชลประทานเท่านั้น ๒. ในเขตชลประทานเกษตรกรต้องการน้ำในไร่นาแต่ไม่สามารถให้การสนับสนุนได้ เนื่องจากติดเงื่อนไขของโครงการ ๓. ไม่มีการทำแผนบริหารจัดการน้ำ และข้อมูลการประเมินการใช้น้ำเพื่อการเกษตร ๔. เกิดความล่าช้าในการดำเนินงานโครงการอันเกิดจากความไม่เข้าใจในกฎหมายหรือระเบียบ ผู้รับเหมา การก่อสร้าง เกษตรกร และปัจจัยสิ่งแวดล้อมทางธรรมชาติที่ควบคุมได้ยาก ๕. รูปแบบของบางโครงการ เช่น โครงการก่อสร้างแหล่งน้ำในไร่นานอกเขตชลประทาน ยังไม่ยืดหยุ่นต่อความต้องการของประชาชน และลักษณะทางกายภาพของพื้นที่ โดยการทำหนดขนาดที่เป็นมาตรฐานเดียวกันในทุกพื้นที่ ซึ่งอาจไม่สอดคล้องกับลักษณะของดินและทางน้ำได้ในบางพื้นที่ ทำให้ประชาชนไม่สามารถใช้ประโยชน์จากแหล่งน้ำได้อย่างเต็มที่
<p>ผลสัมฤทธิ์ในภาพรวม ปี ๒๕๖๒</p>	<ol style="list-style-type: none"> ๑. พื้นที่ทางการเกษตรได้รับประโยชน์จากการพัฒนาแหล่งน้ำ ๒. เกษตรกรในแปลงใหญ่มีน้ำใช้ในการทำการเกษตร ๓. แหล่งน้ำชุมชนได้รับการพัฒนาและฟื้นฟู ชุมชนและท้องถิ่นมีแหล่งน้ำสำหรับการอุปโภคและบริโภค และมีแหล่งน้ำสำรองสำหรับช่วงฤดูแล้งและฝนทิ้งช่วง ๔. กลุ่มผู้ใช้น้ำมีการบริหารจัดการน้ำอย่างเป็นระบบ และมีการใช้ประโยชน์จากแหล่งน้ำอย่างคุ้มค่า
<p>หน่วยงานที่เกี่ยวข้อง</p>	<p>ชล. พต. ส.ป.ก.</p>

แนวทางการตรวจราชการและการขับเคลื่อนแบบบูรณาการในพื้นที่ ประจำปีงบประมาณ พ.ศ. ๒๕๖๓
๖. การช่วยเหลือแก้ไขปัญหาของเกษตรกรเชิงรุกฉบับวี และ การกำหนดมาตรการช่วยเหลือเกษตรกรได้ทันทั่วถึง

แนวทางการตรวจ	การตรวจราชการและการขับเคลื่อนแบบบูรณาการในพื้นที่ ตามนโยบายกระทรวงเกษตรและสหกรณ์ และตามความเหมาะสมของพื้นที่
ประเด็นการตรวจติดตาม	<p>การสำรวจปัญหาต่าง ๆ ปัญหาหนี้สิน และปัญหาแรงงานที่กระทรวงเกษตรและสหกรณ์ต้องให้ความช่วยเหลือเกษตรกรได้ฉับไวอย่างทันทั่วถึง โดยให้ความสำคัญของปัญหา ดังนี้</p> <ol style="list-style-type: none"> ๑. ปัญหาที่เกษตรกรจำนวนมากจะรวมตัวกันเพื่อเรียกร้องหรือคัดค้าน (มีอบเกษตรกร) ปัญหาที่คาดว่าจะเกิดขึ้น เช่น การชุมนุมของเกษตรกร ราคาสินค้าเกษตรตกต่ำ หนี้สินเกษตรกร ภัยแล้ง และน้ำท่วม เป็นต้น ๒. ปัญหาที่หากไม่ดำเนินการจะทำให้เกษตรกรรวมตัวกันเพื่อเรียกร้องหรือคัดค้าน ปัญหาที่เกิดขึ้นแล้วในพื้นที่ เช่น แมลงศัตรูพืชระบาด โรคระบาด ศัตรูพืช โรคคอหิวด์แอฟริกาในสุกร (African swine fever : ASF) ซ่อร้องเรียนที่เกิดหลังจากเกิดผลกระทบภัยแล้ง และน้ำท่วม เป็นต้น ๓. ปัญหาทั่วไป
แนวทางการขับเคลื่อน	<ol style="list-style-type: none"> ๑. เร่งรัดติดตามสถานการณ์ในพื้นที่โดยรวม มอบหมายเกษตรและสหกรณ์จังหวัดเป็นหน่วยงานประสานกับหน่วยงานในระดับพื้นที่ ประสานส่งข้อมูลข่าวสารอย่างรวดเร็วตรงให้แก่หน่วยงานที่รับผิดชอบ เพื่อเตรียมความพร้อมด้านเงินการในส่วนที่เกี่ยวข้อง และติดตามความก้าวหน้าของปัญหาได้รับการแก้ไขหรือไม่ อย่างไร ๒. ติดตาม ประสานสัมพันธ์ สร้างการรับรู้ให้กับเกษตรกร เฝ้าระวังสถานการณ์ในพื้นที่ และมีมาตรการช่วยเหลือ ขั้นตอนการปฏิบัติงานและการรายงานปัญหาของเกษตรกรที่รวดเร็วชัดเจน
หน่วยงานที่เกี่ยวข้อง	ทุกหน่วยงาน



แนวทางการตรวจราชการและการขับเคลื่อนแบบบูรณาการในพื้นที่ ประจำปีงบประมาณ พ.ศ. ๒๕๖๓

๗. การส่งเสริมและพัฒนาาระบบเกษตรพันธสัญญา

<p>ประเด็นปัญหาที่สำคัญ</p>	<ol style="list-style-type: none"> ๑. การนำข้อสัญญาไม่เป็นธรรม/เอาเปรียบ มาใช้ในระบบเกษตรพันธสัญญา ๒. บริษัทที่ใช้สัญญาสำเร็จรูปซึ่งได้ระบุข้อกำหนดเงื่อนไขต่าง ๆ รวมถึงข้อตกลงยกเว้นความรับผิดชอบในสัญญาทำให้เกษตรกรเสียเปรียบ ๓. การไม่มีบทบัญญัติของกฎหมาย และการขาดองค์กรในการแก้ไขปัญหาข้อสัญญาไม่เป็นธรรมให้กับเกษตรกรในระบบเกษตรพันธสัญญา ๔. เกษตรกรขาดความเข้าใจเกี่ยวกับประโยชน์ที่จะได้รับจากพระราชบัญญัติส่งเสริมและพัฒนาาระบบเกษตรพันธสัญญา พ.ศ. ๒๕๖๐ ๕. ขาดระบบประกันภัยพิบัติที่ช่วยบริหารจัดการความเสี่ยงให้กับคู่สัญญา
<p>ประเด็นการตรวจติดตาม</p>	<ol style="list-style-type: none"> ๑. สํารวจข้อมูลการทำเกษตรในระบบเกษตรพันธสัญญาในปัจจุบัน รวมถึงปัญหาอุปสรรค และความต้องการของเกษตรกร เพื่อกำหนดแนวทางการแก้ไข/สนับสนุนการทำงานของหน่วยงานที่เกี่ยวข้องให้เป็นไปตามพระราชบัญญัติส่งเสริมและพัฒนาาระบบเกษตรพันธสัญญา พ.ศ. ๒๕๖๐ ๒. การประชาสัมพันธ์สร้างการรับรู้เกี่ยวกับการทำเกษตรพันธสัญญาให้แก่เกษตรกร ผู้ประกอบการธุรกิจทางการเกษตร เจ้าหน้าที่ และประชาชนทั่วไปผ่านช่องทางต่าง ๆ เช่น โทรทัศน์ วิทยุ หนังสือพิมพ์ สื่อออนไลน์ เป็นต้น ๓. การส่งเสริมให้มีการทำประกันภัยในระบบเกษตรพันธสัญญา ๔. ติดตามผลการปฏิบัติตามสัญญาในระบบเกษตรพันธสัญญา
<p>แนวทางการขับเคลื่อน</p>	<ol style="list-style-type: none"> ๑. ส่งเสริม สนับสนุนให้เกษตรกรและผู้ประกอบการและผู้ประกอบการเข้าทำสัญญาในระบบเกษตรพันธสัญญาเพิ่มมากขึ้น เพื่อให้ได้รับความเป็นธรรมตามพระราชบัญญัติส่งเสริมและพัฒนาาระบบเกษตรพันธสัญญา พ.ศ. ๒๕๖๐ ๒. การพัฒนากลไกการบริหารจัดการ เช่น การรายงานข้อมูลสถิติการประกอบธุรกิจ พื้นที่การดำเนินการ จำนวนเกษตรกร และการจัดแบ่งกลุ่มประเภทเกษตรพันธสัญญาให้ชัดเจนขึ้น เพื่อนำข้อมูลดังกล่าวมาใช้ในการวิเคราะห์สภาพปัญหา และนำไปสู่การพัฒนาแผนการส่งเสริมเกษตรกรในระบบเกษตรพันธสัญญาต่อไป ๓. การส่งเสริมให้มีเครือข่ายความร่วมมือของเกษตรกรและองค์กรทางการเกษตรในระบบเกษตรพันธสัญญา ๔. เจ้าหน้าที่ต้องศึกษาข้อมูล สํารวจความต้องการ ดัดแปลงประเมินผลการปฏิบัติงาน คำนึงถึงผลกระทบและประโยชน์ของคู่สัญญา เพื่อลดปัญหาและผลกระทบที่จะเกิดขึ้นจากการบังคับใช้กฎหมาย ๕. ควรมีกฎหมายเฉพาะในการกำกับดูแล มีกลไกในการส่งเสริมและสร้างความเป็นธรรมระหว่างคู่สัญญาในระบบเกษตรพันธสัญญา เพื่อให้เกิดความไว้วางใจและสร้างความร่วมมือระหว่างผู้ประกอบการกับเกษตรกร

แนวทางการตรวจราชการและการขับเคลื่อนแบบบูรณาการในพื้นที่ ประจำปีงบประมาณ พ.ศ. ๒๕๖๓
๗. การส่งเสริมและพัฒนาาระบบเกษตรพันธสัญญา

<p>ข้อจำกัดในการดำเนินการ</p>	<p>๑. การประชาสัมพันธ์สร้างการรับรู้เกี่ยวกับการทำเกษตรพันธสัญญาภายใต้พระราชบัญญัติส่งเสริมและพัฒนาาระบบเกษตรพันธสัญญา พ.ศ. ๒๕๖๐ ให้แก่เกษตรกร ผู้ประกอบธุรกิจทางการเกษตร เจ้าหน้าที่ และประชาชนทั่วไปยังมีน้อย</p> <p>๒. หน่วยงานยังขาดฐานข้อมูลเกี่ยวกับระบบเกษตรพันธสัญญา เพื่อใช้ในการบริหารจัดการ</p> <p>๓. เจ้าหน้าที่ขาดทักษะและความเชี่ยวชาญในการปฏิบัติหน้าที่ตามพระราชบัญญัติส่งเสริมและพัฒนาาระบบเกษตรพันธสัญญา พ.ศ. ๒๕๖๐</p>
<p>ผลสัมฤทธิ์ในภาพรวม ปี ๒๕๖๒</p>	<p>๑. ส่งเสริมและพัฒนาาระบบเกษตรพันธสัญญาได้ตามความต้องการของผู้เข้าร่วมโครงการ และผู้มีส่วนได้ส่วนเสีย ภายใต้กรอบและระยะเวลาที่กำหนด</p> <p>๒. เกษตรกรเข้าร่วมโครงการ ผู้ประกอบการเข้าแจ้งการประกอบธุรกิจ และขึ้นทะเบียนในระบบเกษตรพันธสัญญาเพิ่มขึ้น</p> <p>๓. การไหลเวียนข้อมูลที่สามารถยุติความขัดแย้งระหว่างคู่สัญญาในระบบเกษตรพันธสัญญาได้</p>
<p>หน่วยงานที่เกี่ยวข้อง</p>	<p>สป.กษ. กสภ. กป. ปศ. วก.</p>

แนวทางการตรวจราชการและการขับเคลื่อนแบบบูรณาการในพื้นที่ ประจำปีงบประมาณ พ.ศ. ๒๕๖๓

๘. การแก้ไขปัญหาที่ดินทำกิน

<p>ประเด็นปัญหาที่สำคัญ</p>	<ol style="list-style-type: none"> โครงการจัดที่ดินทำกินให้ชุมชนตามนโยบายรัฐบาล (คทช.) มีคู่มือ หลักเกณฑ์ ขั้นตอนการดำเนินงานจัดที่ดิน งานพัฒนา และงานเพิ่มรายได้ แต่เมื่อจัดที่ดินให้ชุมชนตามนโยบายรัฐบาลแล้ว พบว่า มีปัญหาเรื่องความล่าช้าในการพัฒนาอาชีพ และเพิ่มรายได้แก่เกษตรกร เนื่องจากที่ดินที่ได้รับจัดสรรส่วนใหญ่ขาดแหล่งน้ำ ดินไม่มีความอุดมสมบูรณ์ต่อการปรับปรุงคุณภาพดิน ดังนั้น ควรวางแผนจัดที่ดินทำกินที่คาดว่าจะได้รับการจัดที่ดินได้ก่อนโดยบูรณาการร่วมกับหน่วยงานในสังกัด เพื่อเตรียมความพร้อมเมื่อเกษตรกรเข้าทำประโยชน์ได้ทันที พื้นที่ที่เข้าโครงการจัดที่ดินทำกินให้เกษตรกรขาดความต่อเนื่องในการบูรณาการของหน่วยงานที่เกี่ยวข้อง ในด้านการส่งเสริมและพัฒนาอาชีพ รวมทั้งเรื่องของงบประมาณ หลักเกณฑ์ของ คทช. ในการคัดเลือกกลุ่มเป้าหมายเกษตรกรไม่เปิดกว้างและมีข้อจำกัด ทำให้ไม่สามารถคัดเลือกเกษตรกรกลุ่มเป้าหมายที่อยู่นอกพื้นที่จัดที่ดินได้ เกษตรกรส่วนใหญ่ที่ได้รับการจัดสรรที่ดินไม่มีความพร้อมในการทำการเกษตร เนื่องจากเป็นเกษตรกรที่ยากจน เกษตรกรจำนวนมากที่ดินทำกินที่มีอยู่ไม่เพียงพอไปจำนวน ขยายผลหรือให้เจ้าหน้าที่อื่นไปเป็นประกันตามสัญญาเดิม ขยายให้กับเจ้าหน้าที่ของความรู้เรื่องนิติกรรมต่าง ๆ รวมถึงขาดเงินทุนในการประกอบอาชีพ ทำให้ไม่สามารถชำระหนี้ได้ จนในที่สุดมีภาวะสูญเสียดินหรือกรรมสิทธิ์ในที่ดินของตนเองไป เกษตรกรที่เป็นหนี้บางส่วนในใหญ่จะนำที่ดินไปค้ำประกันนายทุน หรือขายฝากที่ดินโดยโอนกรรมสิทธิ์ไปให้และจะซื้อคืนภายหลัง ซึ่งมีโอกาสสูญเสียสิทธิ์ในที่ดินเพราะต้องจ่ายดอกเบี้ยที่สูงมาก เจ้าหน้าที่ที่รับผิดชอบในพื้นที่ดำเนินการล่าช้าไม่ทันต่อการเจรจากับเจ้าหนี้ ทำให้เกิดความเสียหายต่อการจัดการรับความช่วยเหลือจากกองทุนหมุนเวียนเพื่อการกู้ยืมแก่เกษตรกรและผู้ยากจน
<p>ประเด็นการตรวจติดตาม</p>	<ol style="list-style-type: none"> ติดตามเร่งรัดการจัดที่ดินให้เกษตรกรและสถาบันเกษตรกร แผนการอบรมเจ้าหน้าที่ด้านกฎหมายที่จำเป็นและเกี่ยวข้อง ติดตามความก้าวหน้าในการดำเนินการก่อสร้างโครงสร้างพื้นฐานต่าง ๆ เช่น การปรับปรุงพื้นที่ การก่อสร้างถนน แหล่งน้ำเพื่อการเกษตร แหล่งน้ำเพื่อการบริโภคอุปโภค เป็นต้น การส่งเสริมการผลิตสินค้ามาตรฐาน และการส่งเสริมพัฒนาอาชีพเกษตรกร ส่งเสริมความเข้มแข็งของชุมชนในเขตปฏิรูปที่ดินให้สามารถพึ่งพาตนเอง พออยู่พอกิน โดยย่นย่อ นำหลักปรัชญาเศรษฐกิจพอเพียงมาประยุกต์ใช้ในการรวมกลุ่มของเกษตรกรและการจัดตั้งสถาบันเกษตรกรในรูปแบบของสหกรณ์ และแผนการประกอบอาชีพของเกษตรกรผู้ใช้ประโยชน์ระยะสั้น และระยะยาวให้สอดคล้องกับที่ข้อดีลักษณะในพื้นที่ ปัญหาการร้องเรียนของเกษตรกรที่เกี่ยวข้องกับการใช้ที่ดิน ส.ป.ก. และ คทช.

แนวทางการตรวจราชการและการขับเคลื่อนแบบบูรณาการในพื้นที่ ประจำปีงบประมาณ พ.ศ. ๒๕๖๓

๔. การแก้ไขปัญหาที่ดินทำกิน

แนวทางการขับเคลื่อน	<ol style="list-style-type: none">การตรวจราชการและการขับเคลื่อนแบบบูรณาการในพื้นที่ ตามนโยบายกระทรวงเกษตรและสหกรณ์ และตามความเหมาะสมของพื้นที่สนับสนุนโครงสร้างพื้นฐานและอาชีพให้แก่เกษตรกรผู้อยู่อาศัยและเข้าทำประโยชน์ในพื้นที่เขตปฏิรูปที่ดิน โดยให้องค์ความรู้เรื่องดิน และน้ำต้นทุน แก่เกษตรกรในการตัดสินใจเพาะปลูกเพื่อลดปัญหาขาดแคลนน้ำ และองค์ความรู้เรื่องการผลิตสินค้ามาตรฐาน ตลอดจนพัฒนาอาชีพตามความต้องการของชุมชนตามบริบทและสภาพแวดล้อม
ข้อจำกัดในการดำเนินการ	<ol style="list-style-type: none">มีช่องว่างในการหาผลประโยชน์โดยเฉพาะการบูรณาการที่ดิน โดยไม่ได้รับอนุญาตจากภาครัฐและกฎหมายเจ้าหน้าที่ขาดความรู้ทางกฎหมายทำให้เกิดปัญหาในการดำเนินงานล่าช้าและไม่มีประสิทธิภาพการตรวจสอบพื้นที่ที่จัดสรรและการคัดเลือกเกษตรกรมีขั้นตอนและระเบียบกฎหมายที่จะต้องดำเนินการหลายขั้นตอนการสนับสนุนแหล่งเงินทุนให้แก่เกษตรกรยังไม่ชัดเจน
หน่วยงานที่เกี่ยวข้อง	ส.ป.ก.ช. ส.ป.ก.



พ.ร.ก.ธนาคารที่ดิน



แนวทางการตรวจราชการและการขับเคลื่อนแบบบูรณาการในพื้นที่ ประจำปีงบประมาณ พ.ศ. ๒๕๖๓

๙. การแก้ไขปัญหาหนี้สินเกษตรกร

<p>ประเด็นปัญหาและ อุปสรรคในการชำระหนี้ ของเกษตรกร</p>	<ol style="list-style-type: none"> ราคาสินค้าเกษตรตกต่ำและภัยพิบัติทางธรรมชาติ เกษตรกรส่วนใหญ่ขาดเทคโนโลยีและนวัตกรรมด้านการผลิต ทำให้ไม่สามารถเพาะปลูกผลผลิตทางการเกษตรได้อย่างเต็มที่เพิ่มขึ้น และผลผลิตเหล่านี้บางส่วนอาจจะมีคุณภาพที่ไม่ดีเพราะขาดการควบคุมคุณภาพอย่างเพียงพอ ทำให้อำนาจในการต่อรองทางด้านราคา ไม่สามารถทำได้อย่างเต็มที่เท่าที่ควร เกษตรกรขาดองค์ความรู้ในการผลิตและบริหารจัดการกระบวนการ ส่งผลให้คุณภาพและมาตรฐานการผลิตสินค้าเกษตรไม่ได้รับการควบคุม เกษตรกรขาดความรู้ด้านการบริหารจัดการการเงิน การบัญชีอย่างเป็นระบบ ปัญหาหนี้มีอัตราระบบทำให้เกษตรกรถูกเอารัดเอาเปรียบจากนายทุนเงินกู้ยืมในระบบ ทำให้ไม่สามารถหลุดพ้นวงจรหนี้สินที่เกิดจากการกู้ยืมแบบไร้ระบบควบคุม การให้คำปรึกษาโครงการและปัญหาต่าง ๆ แก่เกษตรกรไม่เพียงพอและต่อเนื่อง ทำให้เกษตรกรบางรายที่ไม่มีความรู้ความเข้าใจในการบริหารจัดการโครงการ ไม่สามารถประสบผลสำเร็จจากการลงทุนได้ ส่งผลให้เกษตรกรเหล่านี้ไม่มีความสามารถในการชำระหนี้
<p>แนวทางการแก้ไขปัญหา</p>	<ol style="list-style-type: none"> ควรให้ความช่วยเหลือด้านการประกันราคาสินค้าเกษตรที่มีความอ่อนไหวด้านราคาและตลาด เพื่อรองรับผลผลิตที่ออกมามีแต่ละฤดูกาลอย่างเพียงพอและทั่วถึง และให้ความช่วยเหลือและการเยียวยาเกษตรกรที่ได้รับความเสี่ยงจากภัยพิบัติ เพื่อให้เกษตรกรสามารถฟื้นตัวและกลับมาลงทุนเพื่อการผลิตได้ใหม่อีกครั้งโดยเร็วที่สุด สนับสนุนเทคโนโลยีและนวัตกรรม การวิจัยและพัฒนาผลิตภัณฑ์ที่มีความสำคัญและผลักดันนโยบายด้านนี้ให้ประสบความสำเร็จอย่างสามารถใช้นวัตกรรมต่าง ๆ เหล่านี้ให้เป็นประโยชน์มากที่สุด จึงเป็นสิ่งที่ควรให้ความสำคัญและผลักดันนโยบายด้านนี้ให้ประสบความสำเร็จอย่างเป็นรูปธรรม ให้ความช่วยเหลือให้เกษตรกรสามารถเข้ามาอยู่ในระบบการเงินภายใต้การกำกับของรัฐ ซึ่งจะช่วยลดภาระอัตราดอกเบี้ยสูงที่ต้องจ่ายให้กับบ่อนอกระบบได้ ทำให้มีความสามารถในการชำระหนี้เพิ่มขึ้น ควรให้การสนับสนุนผู้เชี่ยวชาญหรือนักวิชาการด้านการผลิตสินค้าเกษตร เพื่อให้ความรู้กับเกษตรกรอย่างเพียงพอและต่อเนื่อง สร้างความเข้าใจที่ถูกต้องในการกระบวนการผลิตให้ได้ประสิทธิภาพมากที่สุดและใช้ประโยชน์สูงสุด ควรจัดให้มีการฝึกอบรม ให้ความรู้แก่ผู้เชี่ยวชาญด้านการจัดทำบัญชีครัวเรือนพื้นฐาน เพื่อช่วยให้เกษตรกรสามารถจัดการระบบการเงิน รายรับรายจ่ายได้อย่างเป็นระบบ จะช่วยให้เกษตรกรสามารถวางแผนการใช้จ่าย เก็บออม และสามารถแบ่งเงินส่วนหนึ่งเพื่อการชำระหนี้ได้อย่างคล่องตัว มีความยืดหยุ่นและมีประสิทธิภาพมากขึ้น

แนวทางการตรวจราชการและการขับเคลื่อนแบบบูรณาการในพื้นที่ ประจำปีงบประมาณ พ.ศ. ๒๕๖๓

๙. การแก้ไขปัญหาหนี้สินเกษตรกร

	<p>๖. ควรจัดให้มีการรวมกลุ่มกัน เพื่อสร้างความเข้มแข็งให้กับเกษตรกร และเพิ่มอำนาจในการต่อรองกับผู้ค้าคนกลาง และเพิ่มขีดความสามารถในการแข่งขันในตลาดสินค้าเกษตรด้วย</p>
ประเด็นการตรวจติดตาม	<ol style="list-style-type: none"> ๑. แนวทางช่วยเหลือ และแก้ไขปัญหาหนี้สินของเกษตรกรให้เกิดความยั่งยืน ๒. แนวทางในการพัฒนาและฟื้นฟูอาชีพให้กับเกษตรกรที่ประสบปัญหาหนี้สินด้านการเกษตร นำไปสู่การสร้างรายได้ที่มั่นคง ๓. ติดตามการชำระหนี้กองทุนและการส่งเสริมให้เกษตรกรประกอบอาชีพเสริมเพิ่มรายได้ เพื่อเพิ่มศักยภาพในการชำระหนี้กองทุน ๔. เกษตรกรจะต้องเรียนรู้และลงมือจัดทำบัญชีครัวเรือนอย่างจริงจัง เพื่อบริหารจัดการการเงิน รายรับ รายจ่าย รวมไปถึงการแบ่งส่วนและนำไปใช้ให้ถูกต้องตามวัตถุประสงค์ เพื่อนำไปชำระหนี้ที่เป็นไปตามกำหนด ซึ่งจะต้องสร้างความมีวินัยและความรับผิดชอบในการชำระหนี้ให้ตรงต่อเวลา ๕. เกษตรกรสามารถเข้าถึงแหล่งเงินทุนและกู้เงินในระบบภายใต้การกำกับดูแลจากภาครัฐได้อย่างรวดเร็วและมีอุปสรรคน้อยที่สุด เพื่อหลีกเลี่ยงการกู้เงินนอกระบบ ๖. เกษตรกรมีความยืดหยุ่นในการประกอบอาชีพมากขึ้น การปลูกพืชไร่สวนผสมหรือปลูกพืชหลากหลายประเภท สร้างผลผลิตสินค้าที่มีความหลากหลายผสมผสานกัน ๗. เกษตรกรควรได้น้อมนำหลักปรัชญาเศรษฐกิจพอเพียงมาประยุกต์ใช้ในการดำเนินชีวิต เพื่อให้เกษตรกรและครอบครัวสามารถที่จะดำรงอยู่ได้ภายใต้บริบททางเศรษฐกิจ สังคมและวัฒนธรรมที่มีการเปลี่ยนแปลงอย่างรวดเร็ว ๘. สนับสนุนเทคโนโลยีและนวัตกรรม การวิจัยและพัฒนาผลิตภัณฑ์ทางการเกษตร รวมถึงการพัฒนาฝีมือแรงงานภาคการเกษตรให้มีความรู้และสามารถใช้นวัตกรรมต่าง ๆ ให้เป็นประโยชน์มากที่สุด เพื่อใช้เทคโนโลยีและความรู้ต่าง ๆ ช่วยเหลือในด้านการผลิตต้นทุนการผลิตสินค้าเกษตร ๙. ให้ความช่วยเหลือเกษตรกรในเรื่องการบริหารจัดการความเสี่ยงในการบริหารโครงการอย่างเป็นระบบควบคู่ไปด้วย และให้ความรู้ในการจัดการระบบการเงินและการบริหารจัดการหนี้อย่างเป็นระบบ สอดคล้องกับบริบททางเศรษฐกิจของประเทศ รวมถึงให้ความรู้ด้านการตลาดที่จำเป็น เพื่อให้เกษตรกรสามารถปรับตัวและเตรียมความพร้อมในการผลิตสินค้าเกษตรกรให้เป็นไปตามเงื่อนไขและกลไกตลาด

แนวทางการตรวจราชการและการขับเคลื่อนแบบบูรณาการในพื้นที่ ประจำปีงบประมาณ พ.ศ. ๒๕๖๓

๙. การแก้ไขปัญหาหนี้สินเกษตรกร

แนวทางการขับเคลื่อน	การแก้ไขปัญหาหนี้สินเกษตรกร
หน่วยงานที่เกี่ยวข้อง	สป.กษ.

- การแก้ปัญหาอย่างยั่งยืนต้องทำให้เกษตรกรเกิดรายได้ที่มั่นคง โดยสนับสนุนให้เกษตรกรที่สามารถพัฒนาศักยภาพและฟื้นฟูอาชีพเดิม ประกอบอาชีพเสริม หรือเปลี่ยนอาชีพใหม่
- เกษตรกรมีความรู้ความเข้าใจในการจัดทำแผนฟื้นฟูและพัฒนาอาชีพและการบริหารจัดการตามแผน การจ่ายเงิน การใช้เงินคืนกองทุนฯ ของเกษตรกรให้เกิดผลสำเร็จอันจะนำไปสู่การสร้างรายได้ที่เพียงพอในหนี้สิน และมีรายได้เหลือเพียงพอในการดำรงชีพ
- การดำเนินการตามแผนฟื้นฟูและพัฒนาอาชีพเกษตรกรแบ่งออกเป็นกลุ่มอาชีพตามความสมัครใจของเกษตรกร โดยภาครัฐให้การสนับสนุนด้านเงินทุนสำหรับดำเนินการ จัดหาแหล่งเงินทุนเพื่อช่วยเหลือเกษตรกรในกองทุนฯ ของภาครัฐ
- การแก้ไขความไม่เป็นธรรมจากกระบวนการประเมินหลักประกันที่ดินของเกษตรกร โดยพบว่าในขั้นตอนประเมินราคาที่ดินของเกษตรกรที่หลุดจำนองและขายทอดตลาด เป็นช่องทางแสวงหาผลประโยชน์จากการซื้อที่ดินเกษตรกรแปลงสวราชราฎก เกษตรกรจำนวนมากได้ราคาประเมินที่ดินเพื่อขุดใช้หนี้ดังกล่าวราคาตลาดเกือบเท่าตัว บางรายที่ดินเหล่านี้หลังขายทอดตลาดไปแล้วยังไม่ครอบคลุมหนี้ และบางรายต้องถูกยึดที่ดินและที่อยู่อาศัยขั้นสุดท้ายเพื่อขุดใช้หนี้ดังกล่าว

แนวทางการตรวจราชการและการขับเคลื่อนแบบบูรณาการในพื้นที่ ประจำปีงบประมาณ พ.ศ. ๒๕๖๓

๑๐. การแก้ไขปัญหาการใช้สารเคมีอันตรายทางการเกษตร

ประเด็นปัญหาที่สำคัญ	<p>๑. เกษตรกรยังคงใช้สารเคมีแต่ยังขาดความรู้ความเข้าใจในการใช้สารเคมีที่ถูกต้องและใช้ในระยะเวลาที่เหมาะสม ทำให้ผลลัพธ์ที่ได้ไม่เป็นไปตามที่ต้องการ ทำให้ปริมาณสารเคมีที่ซื้อได้อย่างจำกัดนั้นยังไม่เพียงพอ และมีสารเคมีตกค้างในสินค้าเกษตรเกินมาตรฐาน</p> <p>๒. กรณีผู้รับจ้างพ่นต้องเสียค่าธรรมเนียม ๕๐๐ บาท/ปี เกษตรกรผู้รับจ้างเห็นว่าเป็นการค่าใช้จ่ายที่สูงเกินไป</p> <p>๓. เจ้าหน้าที่มีไม่เพียงพอต่อการเข้าไปตรวจสอบ และไม่มีอำนาจที่จะไปจับกุมได้เมื่อพบเห็นว่าการกระทำผิด</p>
ประเด็นการตรวจติดตาม	<p>๑. การตรวจราชการและการขับเคลื่อนแบบบูรณาการในพื้นที่ ตามนโยบายกระทรวงเกษตรและสหกรณ์ และตามความเหมาะสมของพื้นที่</p> <p>๒. มาตรการการป้องกันการใช้สารเคมีทั้ง ๓ ชนิด คือ พาราควอต โกลโฟเซต และคลอร์ไพริฟอส (ยาหลังร้าน)</p> <p>๓. การควบคุม กำกับ ดูแล ราคาจำหน่ายสารเคมีทั้ง ๓ ชนิด คือ พาราควอต โกลโฟเซต และคลอร์ไพริฟอส</p> <p>๔. การใช้สารเคมีถูกต้องปลอดภัย และแหล่งจำหน่ายวัตถุอันตราย ๓ ชนิดในแต่ละพื้นที่</p> <p>๕. แนวทางการแก้ไขกรณีผู้รับจ้างพ่นไม่มีเงินในการชำระค่าธรรมเนียมใบอนุญาตมีไว้ครอบครองซึ่งวัตถุอันตราย ๕๐๐ บาท/ปี</p> <p>๖. แนวทางการบริหารจัดการเจ้าหน้าที่ผู้รับผิดชอบในการติดตาม ตรวจสอบ ผู้ใช้ ผู้รับจ้างพ่น ร้านค้า ผู้ประกอบการนำเข้าส่งออกให้เพียงพอ</p>
แนวทางการขับเคลื่อน	<p>๑. การบังคับใช้มาตรการทางกฎหมาย ประกาศกระทรวง ๕ ฉบับ</p> <p>๒. การใช้สารเคมีอย่างถูกต้องและปลอดภัย และการเฝ้าระวังและติดตามผลกระทบจากการใช้วัตถุอันตราย</p> <p>๓. การวิจัยเพื่อหาสารทางเลือก และวิธีการที่เหมาะสมในการกำจัดศัตรูพืช เพื่อนำมาใช้ทดแทนวัตถุอันตราย ๓ ชนิด</p> <p>๔. การประชาสัมพันธ์ และการสร้างการรับรู้วัตถุอันตราย</p> <p>๕. การป้องกันกำจัดศัตรูพืชด้วยวิธีผสมผสานเพื่อลดปัญหาการตกค้างของสารเคมีในผลผลิตทางการเกษตร และลดปัญหาการเจ็บป่วยของเกษตรกรซึ่งเกิดจากสารเคมีทางการเกษตร</p>
ผลสัมฤทธิ์ในภาพรวม ปี ๒๕๖๒	<p>๑. เกษตรกรผู้เข้ารับการอบรมมีความรู้และทักษะเพิ่มขึ้น สามารถใช้สารเคมีป้องกันกำจัดศัตรูพืชอย่างถูกต้องและปลอดภัยมากขึ้น และเลือกใช้วิธีการป้องกันกำจัดศัตรูพืชด้วยวิธีผสมผสานในแปลงของตนเองได้อย่างมีประสิทธิภาพและเหมาะสม</p> <p>๒. เกษตรกรสามารถผลิตผลผลิตที่มีคุณภาพโดยลดการใช้สารเคมีป้องกันกำจัดศัตรูพืชที่ไม่จำเป็น ส่งผลให้ลดปัญหาสารเคมีตกค้างในผลผลิต และลดผลกระทบจากการใช้สารเคมีป้องกันกำจัดศัตรูพืช และต้นทุนการผลิตลดลง</p>
หน่วยงานที่เกี่ยวข้อง	<p>ว. กสค.</p>



แนวทางการตรวจราชการและการขับเคลื่อนแบบบูรณาการในพื้นที่ ประจำปีงบประมาณ พ.ศ. ๒๕๖๓

๑๑. การส่งเสริมการท่องเที่ยวเชิงเกษตร

ผลสัมฤทธิ์ในภาพรวม	<p>๑. การส่งเสริมและพัฒนาการท่องเที่ยวเชิงเกษตรในรูปแบบประชารัฐแนวเส้นทางหลวง ซึ่งเป็นจุดแวะที่สะดวกสำหรับนักท่องเที่ยว และที่ต้องการแวะพักเพื่อเป็นทางผ่าน โดยดำเนินงานในลักษณะให้ชุมชนเกษตรกรนำทรัพยากรในพื้นที่มาใช้ประโยชน์ในการท่องเที่ยว เพื่อให้เกิดรายได้โดยตรงจากการจำหน่ายสินค้า</p> <p>๒. สามารถดำเนินงานบริหารจัดการแหล่งท่องเที่ยวเชิงเกษตรให้อยู่ในรูปแบบของธุรกิจท่องเที่ยวร่วมกับภาคเอกชน ให้เป็นที่น่าสนใจเชื่อมโยงขยายไปยังแหล่งผลิตสินค้าเกษตร รวมทั้งการเข้าถึงแหล่งท่องเที่ยวที่สำคัญในแต่ละพื้นที่</p>
หน่วยงานที่เกี่ยวข้อง	ทุกหน่วยงาน

แนวทางการตรวจราชการและการขับเคลื่อนแบบบูรณาการในพื้นที่ ประจำปีงบประมาณ พ.ศ. ๒๕๖๓
๑๒. แผนการผลิตและการตลาดข้าวครบวงจร (แปลงทั่วไป และในชุดคณะทำงานฯ ๑๒ – ๒๒)

ประเด็นปัญหาที่สำคัญ	<ol style="list-style-type: none"> ในพื้นที่ชลประทานที่ยังมีการส่งน้ำ เกษตรกรมีความตั้งใจจะปลูกข้าวปรังเพิ่มอีก ๑ รอบ ทำให้พื้นที่การผลิตข้าวเพิ่มมากกว่าแผนการผลิต บางพื้นที่กลุ่มเกษตรกรนาแปลงใหญ่ยังไม่ได้รับรองมาตรฐาน GAP หรืออินทรีย์ เกษตรกรที่ผ่านการตรวจแล้วได้ใบรับรองซ้ำ ไม่ทันต่อการขายข้าวเปลือกทำให้ปริมาณข้าว GAP มีน้อยไม่สอดคล้องกับกำลังการผลิตของโรงสี
ประเด็นการตรวจติดตาม	<p>ด้านการผลิต</p> <ol style="list-style-type: none"> การขับเคลื่อนให้อุปสงค์สมดุลกับอุปทาน เกษตรกรมีเมล็ดพันธุ์ดีที่เพียงพอ เกษตรกรทำนาแบบปลอดภัย ชาวนาได้ยกระดับเป็น Smart Farmer การสร้างความรู้ให้กับเกษตรกรในการปรับเปลี่ยนพื้นที่ที่ไม่มีความเหมาะสมได้รับการปรับเปลี่ยน <p>ด้านความเกี่ยวข้องและหลังการเก็บเกี่ยว</p> <ol style="list-style-type: none"> กระบวนการเก็บเกี่ยวมีประสิทธิภาพ ผลผลิตข้าวได้รับการรับรองมาตรฐาน <p>ด้านการตลาด</p> <ol style="list-style-type: none"> มีการเชื่อมโยงกลุ่มเกษตรกร สถาบันเกษตรกร วิชาทกิจชุมชนที่ผลิตข้าวกับผู้ประกอบการที่มีประสิทธิภาพ
แนวทางการขับเคลื่อน	<ol style="list-style-type: none"> การควบคุมปริมาณผลผลิตข้าวในปีให้มีความสมดุลกับปริมาณความต้องการของตลาด ส่งเสริมให้สมาชิกนาแปลงใหญ่เกิดการรวมกลุ่มบริหารจัดการ ตั้งแต่เริ่มกระบวนการผลิต การจำหน่าย และการเก็บรักษาเมล็ดพันธุ์ เพื่อลดต้นทุน และเพิ่มผลผลิตตามชนิดพันธุ์ข้าว การเชื่อมโยงการตลาดข้าว GAP และข้าวอินทรีย์ให้มีประสิทธิภาพ หาตลาดรับซื้อข้าว GAP และอินทรีย์ที่ราคาที่เป็นธรรมและจูงใจโดยเชื่อมโยงกับ MOU เร่งรัดกระบวนการออกใบรับรอง และรวมทั้งรายงานผลการตรวจ

แนวทางการตรวจราชการและการขับเคลื่อนแบบบูรณาการในพื้นที่ ประจำปีงบประมาณ พ.ศ. ๒๕๖๓
๑๒. แผนการผลิตและการตลาดข้าวครบวงจร (แปลงทั่วไป และในชุดคณะทำงานฯ ๑๒ – ๒๒)

<p>ข้อจำกัดในการดำเนินการ</p>	<p>๑. ในพื้นที่ซึ่งไม่มีการจัดทำ Demand-Supply ของข้าวแต่ละชนิด</p> <p>๒. การจัดสรรเมล็ดพันธุ์ข้าวดียังไม่เพียงพอกับความต้องการของเกษตรกร</p> <p>๓. การบูรณาการติดตามงานในระดับพื้นที่ยังไม่มีประสิทธิภาพ</p> <p>๔. การสร้างการรับรู้เรื่องการวางแผนการผลิตและการตลาด รวมถึงการขึ้นทะเบียนเกษตรกรยังมีน้อย</p> <p>๕. การวางแผนการดำเนินงานไม่สอดคล้องกับฤดูกาลผลิต</p> <p>๖. มีบางโครงการในแผนการผลิตและการตลาดข้าวครบวงจรที่เกษตรกรส่วนใหญ่ไม่ให้ความสนใจเข้าร่วมโครงการหรือไม่สอดคล้องกับสภาพการณ์ปัจจุบันในทุกมิติ เช่น โครงการสินเชื่อเพื่อสร้างยุ้งฉางใช้เกษตรกรและสถาบันเกษตรกรเพื่อชะลอการขายข้าวเปลือก เนื่องจากเกษตรกรส่วนใหญ่จะเกี่ยวข้าวสยายให้กับโรงสีทันที</p> <p>๗. การเชื่อมโยงตลาดข้าว GAP และข้าวอินทรีย์โดยการจัดทำ MOU ระหว่างโรงสีกับเกษตรกร ยังไม่เกิดผลที่เป็นรูปธรรม เนื่องจากโรงสีไม่ยกเลิกข้าว GAP และข้าวอินทรีย์ เพราะจะมีปริมาณน้อยกว่ากำลังผลิตของโรงสี ทำให้ต้นทุนการผลิตของโรงสีเพิ่มขึ้น</p> <p>๘. การยกระดับเกษตรกรและผู้ประกอบการยังเน้นเฉพาะผู้รวบรวมข้าว / โรงสี ไม่เน้นยกระดับสถาบันเกษตรกรผู้ที่ประกอบการแปรรูปข้าว เช่น สหกรณ์การเกษตร และวิสาหกิจชุมชน</p> <p>๙. ตราสัญลักษณ์ที่แสดงการรับรองคุณภาพข้าวของส่วนราชการต่าง ๆ เช่น กระทรวงพาณิชย์และกระทรวงเกษตรและสหกรณ์ ยังไม่มีการเชื่อมโยงข้อมูลและเกณฑ์การรับรองระหว่างกัน</p>
<p>ผลสัมฤทธิ์ในภาพรวม ปี ๒๕๖๒</p>	<p>๑. อุปสงค์สมดุลกับอุปทาน</p> <p>๒. ทูทอาเภอมีศูนย์ข้าวชุมชน เพื่อให้เกษตรกรมีเมล็ดพันธุ์ดี มีคุณภาพ เพียงพอกับความต้องการ</p> <p>๓. การลดใช้สารเคมีอันตรายทางการเกษตร</p> <p>๔. การบริหารจัดการรหยอด รถไถ</p> <p>๕. การเพิ่มประสิทธิภาพการผลิตข้าวในพื้นที่นาที่เหมาะสม</p> <p>๖. ผลผลิตข้าวมีคุณภาพ ผลผลิตข้าวทุกเมล็ดมีผู้ประกอบการรับซื้อที่ให้ราคาที่เป็นธรรมกับเกษตรกร</p> <p>๗. มูลค่าจากการขายข้าวและผลิตภัณฑ์ข้าวเพิ่มขึ้น</p>
<p>หน่วยงานที่เกี่ยวข้อง</p>	<p>กข. กสท. วท. พต. กสส. ขป. ส.ป.ก. สศก. ๖.ก.ส. พณ. มท.</p>



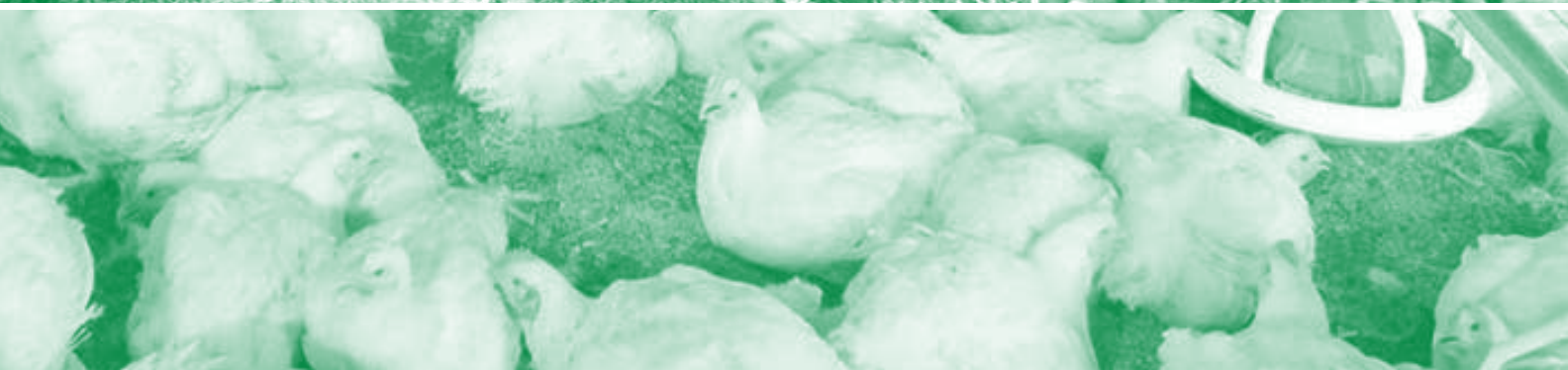
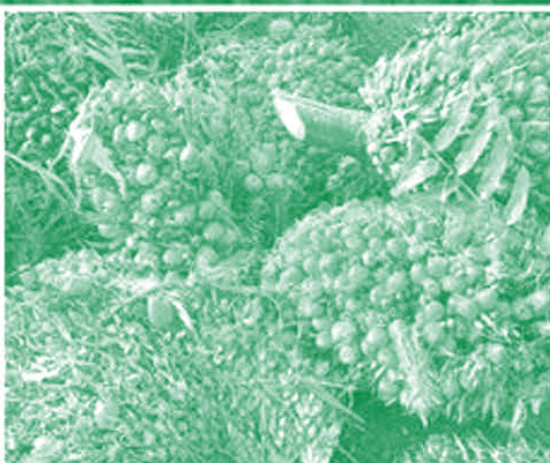
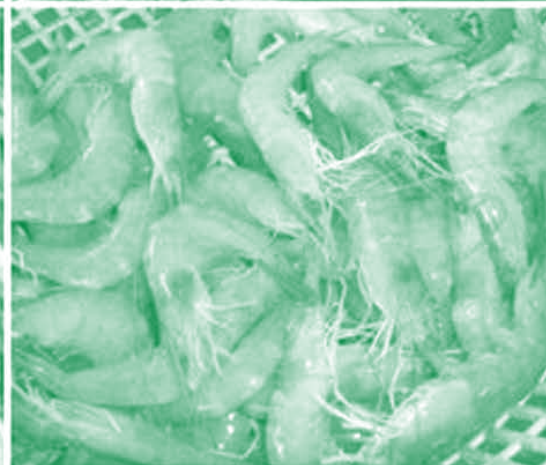
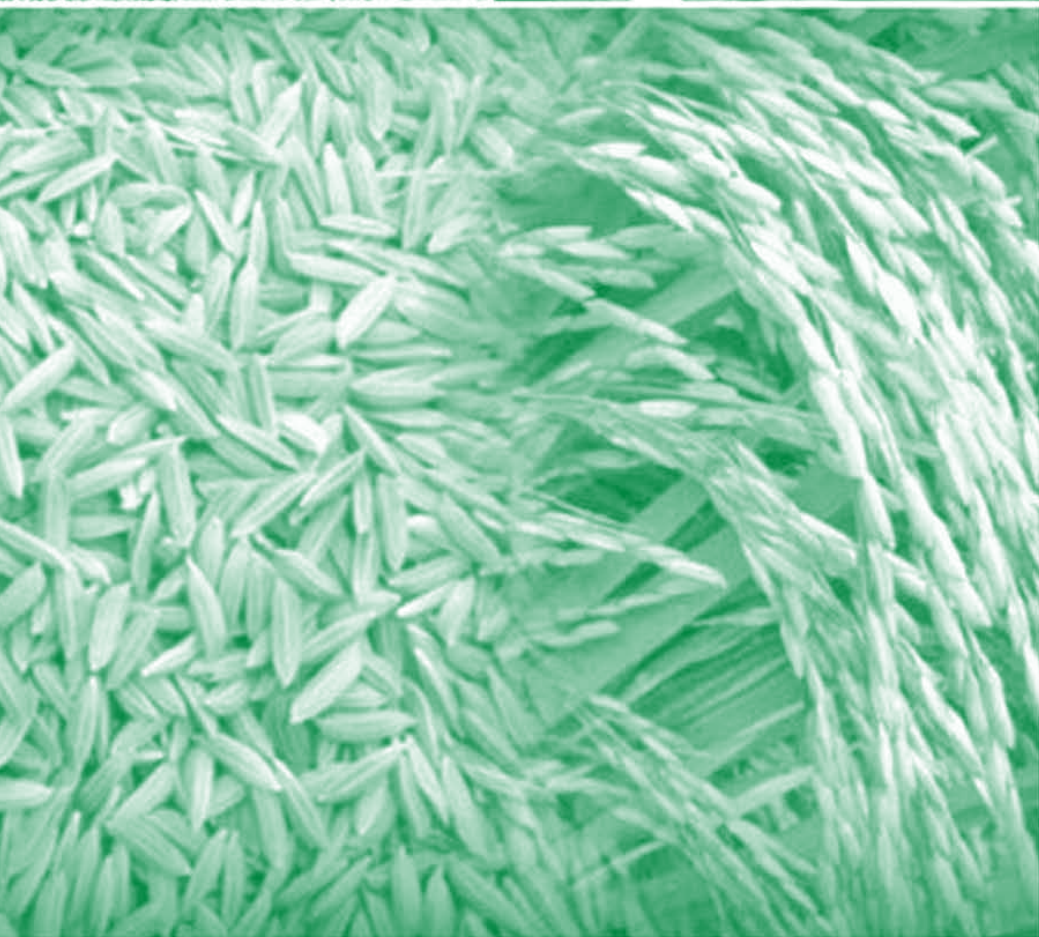



ກາລພະອຸ





**ระเบียบสำนักนายกรัฐมนตรี
ว่าด้วยการตรวจราชการ พ.ศ. ๒๕๔๘**

โดยที่การตรวจราชการเป็นมาตรการสำคัญประการหนึ่งในการบริหารราชการแผ่นดินที่จะทำให้การปฏิบัติราชการหรือการจัดทำภารกิจของหน่วยงานของรัฐเป็นไปตามเป้าหมาย และแก้ไขปัญหาและอุปสรรคต่าง ๆ อันเกิดจากการดำเนินการดังกล่าว เพื่อก่อให้เกิดประโยชน์สุขแก่ประชาชนสมควรที่จะได้มีการปรับปรุงการตรวจราชการให้มีประสิทธิภาพ และเกิดความคุ้มค่าในการปฏิบัติราชการหรือการจัดทำภารกิจยิ่งขึ้น รวมทั้งเป็นไปตามหลักการการบริหารแบบบูรณาการและการบริหารกิจการบ้านเมืองที่ดี

อาศัยอำนาจตามความในมาตรา ๑๑ (๘) แห่งพระราชบัญญัติระเบียบบริหารราชการแผ่นดิน พ.ศ. ๒๕๓๔ นายกรัฐมนตรีโดยความเห็นชอบของคณะรัฐมนตรี จึงวางระเบียบไว้ ดังต่อไปนี้

ข้อ ๑ ระเบียบนี้เรียกว่า “ระเบียบสำนักนายกรัฐมนตรี ว่าด้วยการตรวจราชการ พ.ศ. ๒๕๔๘”

ข้อ ๒ ระเบียบนี้ให้ใช้บังคับตั้งแต่วันถัดจากวันประกาศในราชกิจจานุเบกษาเป็นต้นไป

ข้อ ๓ ให้ยกเลิก

(๑) ระเบียบสำนักนายกรัฐมนตรี ว่าด้วยการตรวจราชการของผู้ตรวจราชการ พ.ศ. ๒๕๓๒

(๒) ระเบียบสำนักนายกรัฐมนตรี ว่าด้วยการตรวจราชการของผู้ตรวจราชการ (ฉบับที่ ๒) พ.ศ. ๒๕๓๕

(๓) ระเบียบสำนักนายกรัฐมนตรี ว่าด้วยการตรวจราชการของผู้ตรวจราชการ (ฉบับที่ ๓) พ.ศ. ๒๕๔๔

(๔) ระเบียบสำนักนายกรัฐมนตรี ว่าด้วยการใช้สมุดตรวจราชการ พ.ศ. ๒๕๔๒

(๕) ระเบียบสำนักนายกรัฐมนตรี ว่าด้วยมาตรฐานทางคุณธรรมและจริยธรรมของผู้ตรวจราชการ พ.ศ. ๒๕๔๔

ข้อ ๔ ระเบียบนี้ให้ใช้บังคับกับการตรวจราชการของผู้ตรวจราชการของหน่วยงานของรัฐทุกหน่วย ยกเว้นการตรวจราชการในหน่วยงานของรัฐสังกัดกระทรวงกลาโหม

- ๒ -

ข้อ ๕ ในระเบียบนี้

“ผู้ตรวจราชการ” หมายความว่า ผู้ตรวจราชการสำนักนายกรัฐมนตรี ผู้ตรวจราชการกระทรวง ผู้ตรวจราชการกรม หรือผู้ดำรงตำแหน่งที่เรียกชื่ออย่างอื่นที่มีหน้าที่ในการตรวจราชการ แต่ไม่รวมถึงผู้ทำหน้าที่ตรวจสอบภายใน

“ผู้รับการตรวจ” หมายความว่า หน่วยงานของรัฐและเจ้าหน้าที่ของรัฐ ซึ่งปฏิบัติหน้าที่อยู่ในหน่วยงานของรัฐ

“หน่วยงานของรัฐ” หมายความว่า

(๑) ราชการบริหารส่วนกลาง ราชการบริหารส่วนภูมิภาค ราชการบริหารส่วนท้องถิ่น

(๒) หน่วยงานในการบริหารราชการในต่างประเทศ

(๓) รัฐวิสาหกิจ

(๔) หน่วยงานของรัฐที่อยู่ในกำกับของฝ่ายบริหาร

“เจ้าหน้าที่ของรัฐ” หมายความว่า ผู้ซึ่งปฏิบัติงานในหน่วยงานของรัฐ แต่ไม่รวมถึงสมาชิกสภาท้องถิ่น

“กระทรวง” หมายความว่า รวมถึงสำนักนายกรัฐมนตรี และทบวงด้วย

“ปลัดกระทรวง” หมายความว่า รวมถึงปลัดสำนักนายกรัฐมนตรี และปลัดทบวงด้วย

“กรม” หมายความว่า รวมถึงส่วนราชการที่มีฐานะเป็นกรม และส่วนราชการที่ไม่มีฐานะเป็นกรมแต่มีผู้บังคับบัญชาของส่วนราชการเป็นอธิบดีหรือผู้ดำรงตำแหน่งที่เรียกชื่ออย่างอื่นที่มีฐานะเป็นอธิบดี

“อธิบดี” หมายความว่า รวมถึงหัวหน้าส่วนราชการของกรมด้วย

ข้อ ๖ ให้ปลัดสำนักนายกรัฐมนตรีรักษาการตามระเบียบนี้

หมวด ๑

วัตถุประสงค์และขอบเขตของการตรวจราชการ

ข้อ ๗ การตรวจราชการมีวัตถุประสงค์ดังนี้

(๑) เพื่อชี้แจง แนะนำ หรือทำความเข้าใจกับหน่วยงานของรัฐและเจ้าหน้าที่ของรัฐเกี่ยวกับแนวทางและการปฏิบัติงานหรือการจัดทำภารกิจตามนโยบายของรัฐบาล และแผนต่างๆ ของชาติ และของหน่วยงานของรัฐ

(๒) เพื่อตรวจติดตามว่าหน่วยงานของรัฐได้ปฏิบัติตามถูกต้องตามกฎหมาย กฎ ระเบียบ ข้อบังคับ ประกาศ มติของคณะรัฐมนตรี และคำสั่งของนายกรัฐมนตรี และเป็นไปตามความมุ่งหมาย วัตถุประสงค์ เป้าหมาย และผลสัมฤทธิ์ตามนโยบายของรัฐบาล แผนพัฒนาเศรษฐกิจและสังคมแห่งชาติ แผนการบริหารราชการแผ่นดิน แผนหรือยุทธศาสตร์ใด ๆ ที่กำหนดเป็นยุทธศาสตร์ชาติ หรือวาระแห่งชาติหรือไม่

(๓) เพื่อติดตามความก้าวหน้า ปัญหา และอุปสรรค รวมทั้งประเมินประสิทธิภาพ ประสิทธิผล และความคุ้มค่าในการปฏิบัติงานหรือการจัดทำภารกิจของหน่วยงานของรัฐ

(๔) เพื่อสับคัรบฟังทุกขั้สุข ความคิดเห็น และความต้องการ ของเจ้าหน้าที่ของ รัฐและประชาชน

(๕) เพื่อแสวงหาข้อเท็จจริง และสืบสวนสอบสวนเกี่ยวกับเหตุการณ์หรือ สถานการณ์ในพื้นที่

ข้อ ๘ การตรวจราชการตามระเบียบนี้ ให้ดำเนินการตามแผนการตรวจราชการประจำปี หรือตามที่ได้รับคำสั่งจากผู้บังคับบัญชา นายกรัฐมนตรี หรือคณะรัฐมนตรี

แผนการตรวจราชการประจำปีตามวรรคหนึ่ง ให้จัดทำตามรอบปีงบประมาณ โดยให้หัวหน้าหน่วยงานของรัฐและผู้ตรวจราชการร่วมกันจัดทำให้แล้วเสร็จภายในเดือนตุลาคมของ งบประมาณนั้น

ถ้าในกระทรวงใดมีผู้ตรวจราชการทั้งในระดับกระทรวงและระดับกรม แผนการ ตรวจราชการประจำปีของกรม ต้องสอดคล้องกับแผนการตรวจราชการประจำปีของกระทรวง

ภายในเดือนกันยายนของทุกปี ให้สำนักงานปลัดสำนักนายกรัฐมนตรีเชิญหัวหน้า หน่วยงานที่มีแผนการตรวจราชการประจำปีตามวรรคสอง หรือผู้ตรวจราชการที่หัวหน้าหน่วยงาน มอบหมาย มาร่วมประชุมปรึกษาหารือเพื่อจัดทำแผนการตรวจราชการประจำปีให้สอดคล้อง โดยไม่ซ้ำซ้อน กันและเกิดการบูรณาการ รวมตลอดทั้งการกำหนดมาตรฐานและเครื่องมือในการตรวจติดตามของผู้ตรวจ ราชการให้เป็นแนวเดียวกันสามารถแลกเปลี่ยนข้อมูลกันได้

เมื่อที่ประชุมตามวรรคสามได้ข้อยุติเป็นประการใด ให้หน่วยงานทุกหน่วย ที่เกี่ยวข้องดำเนินการตามข้อยุตินั้น

ข้อ ๙ ผู้ตรวจราชการสำนักนายกรัฐมนตรี รับผิดชอบและมีอำนาจและหน้าที่ในการ ตรวจราชการเกี่ยวกับการปฏิบัติราชการในภาพรวมของหน่วยงานของรัฐและเจ้าหน้าที่ของรัฐทุกหน่วยใน ฐานะ ผู้สอดส่องดูแลแทนคณะรัฐมนตรี นายกรัฐมนตรี รองนายกรัฐมนตรี และรัฐมนตรีประจำ สำนักนายกรัฐมนตรี

ผู้ตรวจราชการกระทรวง รับผิดชอบและมีอำนาจและหน้าที่ในการตรวจราชการ เกี่ยวกับการปฏิบัติราชการของหน่วยงานของรัฐและเจ้าหน้าที่ของรัฐ เฉพาะในขอบเขตอำนาจและหน้าที่ ของกระทรวง ในฐานะผู้สอดส่องดูแลแทนรัฐมนตรีว่าการกระทรวง รัฐมนตรีช่วยว่าการกระทรวง และ ปลัดกระทรวง

ผู้ตรวจราชการกรม รับผิดชอบและมีอำนาจและหน้าที่ในการตรวจราชการ เกี่ยวกับการปฏิบัติราชการของหน่วยงานของรัฐและเจ้าหน้าที่ของรัฐ เฉพาะในขอบเขตอำนาจและหน้าที่ ของกรม ในฐานะผู้สอดส่องดูแลแทนอธิบดี

ข้อ ๑๐ ในการตรวจราชการหากมีกรณีที่ต้องตรวจติดตามแผนงาน งาน และโครงการใน เรื่องเดียวกัน ให้ผู้ตรวจราชการสำนักนายกรัฐมนตรี ผู้ตรวจราชการกระทรวง และผู้ตรวจราชการกรม ที่ เกี่ยวข้องประสานงานหรือร่วมกันดำเนินการ เพื่อก่อให้เกิดประสิทธิภาพและประสิทธิผล และความคุ้มค่า ในเชิงภารกิจของรัฐและประโยชน์สุขของประชาชน

ข้อ ๑๑ การแบ่งพื้นที่การตรวจราชการ ให้เป็นไปตามคำสั่งสำนักนายกรัฐมนตรี

หมวด ๒

อำนาจและหน้าที่ของผู้ตรวจราชการ

ข้อ ๑๒ เพื่อให้เป็นไปตามวัตถุประสงค์ของการตรวจราชการตามข้อ ๑ ให้ผู้ตรวจราชการ มีอำนาจและหน้าที่ ดังต่อไปนี้

(๑) ตั้งเป็นลายลักษณ์อักษรให้ผู้รับการตรวจปฏิบัติในเรื่องใดเรื่องหนึ่งให้ ถูกต้องตามกฎหมาย กฎ ระเบียบ ข้อบังคับ ประกาศ มติของคณะรัฐมนตรี หรือคำสั่งของนายกรัฐมนตรี

(๒) ตั้งเป็นลายลักษณ์อักษรให้ผู้รับการตรวจปฏิบัติหรืองดเว้นการปฏิบัติในเรื่อง ใด ๆ ในระหว่างการตรวจราชการไว้ก่อน หากเห็นว่าจะก่อให้เกิดความเสียหายแก่ทางราชการหรือ ประโยชน์ของประชาชนอย่างร้ายแรง และเมื่อได้สั่งการดังกล่าวแล้ว ให้รายงานผู้บังคับบัญชาเพื่อทราบ หรือพิจารณาโดยด่วน

(๓) สั่งให้หน่วยงานของรัฐและเจ้าหน้าที่ของรัฐชี้แจง ให้ถ้อยคำ หรือส่งเอกสาร และหลักฐานเกี่ยวกับการปฏิบัติงานเพื่อประกอบการพิจารณา

(๔) สอบข้อเท็จจริง สืบสวนสอบสวน หรือสดับรับฟังเหตุการณ์ เมื่อได้รับการร้องเรียน หรือมีเหตุอันสมควร โดยประสานการดำเนินงานกับหน่วยงานตรวจสอบอื่นๆ เพื่อแก้ไขปัญหาความเดือดร้อนของประชาชนหรือปัญหาอุปสรรคของหน่วยงานของรัฐหรือเจ้าหน้าที่ของรัฐ

(๕) ประเมินผลการปฏิบัติราชการของผู้รับการตรวจ และรายงานผู้บังคับบัญชาเพื่อทราบ

(๖) เรียกประชุมเจ้าหน้าที่ของรัฐเพื่อชี้แจง แนะนำ หรือปรึกษาหารือร่วมกัน

ข้อ ๑๓ ในกรณีที่ผู้ตรวจราชการสั่งตามข้อ ๑๒ (๒) ให้ผู้รับการตรวจปฏิบัติตามคำสั่งนั้นโดยพลัน ในกรณีที่ผู้รับการตรวจไม่สามารถปฏิบัติตามคำสั่งดังกล่าวได้ ให้ผู้รับการตรวจชี้แจงข้อขัดข้องพร้อมเหตุผลให้ผู้ตรวจราชการทราบ และให้ผู้ตรวจราชการรายงานผู้บังคับบัญชาเพื่อพิจารณาสั่งการต่อไป

ข้อ ๑๔ ในการตรวจราชการ ให้ผู้ตรวจราชการถือและปฏิบัติตามระเบียบและธรรมเนียมของทางราชการ และมาตรฐานในการปฏิบัติหน้าที่และจริยธรรมของผู้ตรวจราชการตามหมวด ๔

ข้อ ๑๕ เพื่อให้การตรวจราชการ เป็นไปอย่างมีเอกภาพและประสิทธิภาพ สำนักนายกรัฐมนตรี กระทรวง หรือกรมใด โดยสภาพและปริมาณงานสมควรมีหัวหน้าผู้ตรวจราชการ ให้ผู้มีอำนาจตามกฎหมายมีอำนาจแต่งตั้งผู้ตรวจราชการคนใดคนหนึ่งเป็นหัวหน้าผู้ตรวจราชการ และจะให้มีรองหัวหน้าผู้ตรวจราชการด้วยก็ได้

ในกรณีมีความจำเป็นและเพื่อประโยชน์ของทางราชการ อาจขอกำหนดให้มีตำแหน่งหัวหน้าผู้ตรวจราชการเป็นการเฉพาะก็ได้

ให้หัวหน้าผู้ตรวจราชการมีอำนาจและหน้าที่ให้คำปรึกษาแนะนำแก่ผู้ตรวจราชการ เพื่อให้การปฏิบัติราชการของผู้ตรวจราชการเป็นไปตามระเบียบนี้

ข้อ ๑๖ ผู้รับการตรวจมีหน้าที่ดังต่อไปนี้

(๑) อำนวยความสะดวกและให้ความร่วมมือแก่ผู้ตรวจราชการ ในการเข้าไปในสถานที่ปฏิบัติงาน เพื่อประโยชน์ในการตรวจราชการ

(๒) จัดเตรียมบุคคล เอกสาร หรือหลักฐานในการปฏิบัติงานให้ครบถ้วน และพร้อมที่จะให้ผู้ตรวจราชการตรวจสอบได้

(๓) ชี้แจงและตอบข้อซักถามต่างๆ พร้อมทั้งหาข้อมูลเพิ่มเติมให้แก่ผู้ตรวจราชการ

- ๖ -

- (๔) ปฏิบัติหรือคว้งเว้นการปฏิบัติงานใดๆ ที่ผู้ตรวจราชการได้สั่งการในระหว่างตรวจราชการไว้ก่อน หากไม่สามารถดำเนินการ ได้ตามที่ผู้ตรวจราชการสั่งการ ให้ชี้แจงข้อขัดข้องพร้อมเหตุผลให้ผู้ตรวจราชการทราบโดยเร็ว
- (๕) ดำเนินการอื่นที่เป็นประโยชน์ในการตรวจราชการ

หมวด ๓

การรายงานและการดำเนินการตามผลการตรวจราชการ

ข้อ ๑๗ ภายใต้บังคับข้อ ๑๘ เมื่อเสร็จสิ้นการตรวจราชการในแต่ละคราว ให้ผู้ตรวจราชการรายงานผลการตรวจราชการ ดังต่อไปนี้

(๑) กรณีผู้ตรวจราชการสำนักนายกรัฐมนตรี ให้รายงานถึงปลัดสำนักนายกรัฐมนตรี และในกรณีที่ปลัดสำนักนายกรัฐมนตรีเห็นว่ามีความสำคัญ ให้สรุปรายงานเสนอรัฐมนตรี หรือ รองนายกรัฐมนตรีที่ได้รับมอบหมายให้สั่งและปฏิบัติราชการ หรือกำกับการบริหารราชการสำนักนายกรัฐมนตรี และรองนายกรัฐมนตรีซึ่งกำกับดูแลเขตพื้นที่เพื่อทราบหรือพิจารณาสั่งการต่อไป

(๒) กรณีผู้ตรวจราชการกระทรวง ให้รายงานถึงปลัดกระทรวง หรือหัวหน้ากลุ่มภารกิจที่รับผิดชอบ และในกรณีที่ปลัดกระทรวงหรือหัวหน้ากลุ่มภารกิจที่รับผิดชอบเห็นว่ามีความสำคัญ ให้สรุปรายงานเสนอรัฐมนตรีว่าการกระทรวงเจ้าสังกัดเพื่อทราบหรือพิจารณาสั่งการต่อไป

(๓) กรณีผู้ตรวจราชการกรม ให้รายงานถึงอธิบดี และในกรณีที่อธิบดี เห็นว่ามีความสำคัญ ให้สรุปรายงานเสนอหัวหน้ากลุ่มภารกิจเพื่อทราบหรือพิจารณาสั่งการต่อไป ในกรณีที่ไม่มีหัวหน้ากลุ่มภารกิจ ให้รายงานปลัดกระทรวงเจ้าสังกัดแทน

การรายงานผลการตรวจราชการของผู้ตรวจราชการต่อรัฐมนตรี หรือรองนายกรัฐมนตรี ที่ได้รับมอบหมายให้กำกับการปฏิบัติราชการในเขตพื้นที่ ให้เป็นไปตามที่รัฐมนตรี หรือรองนายกรัฐมนตรีสั่งการ ในกรณีที่ผู้ตรวจราชการรายงานถึงปัญหาหรืออุปสรรคที่จำเป็นต้องได้รับการแก้ไขหรือปรับปรุง ให้เป็นหน้าที่ของผู้ตรวจราชการซึ่งจัดทำรายงานที่จะคอยติดตามผลการดำเนินการของหน่วยงานของรัฐที่เกี่ยวข้อง และถ้าพ้นหกสัปดาห์แล้วยังมิได้มีการดำเนินการแก้ไขหรือปรับปรุงอย่างหนึ่งอย่างใด ให้รายงานรัฐมนตรีหรือรองนายกรัฐมนตรีที่ได้รับมอบหมายให้กำกับการปฏิบัติราชการในเขตพื้นที่เพื่อพิจารณาสั่งการต่อไป

สำหรับการรายงานผลการตรวจราชการตามข้อ ๑๐ ให้ผู้ตรวจราชการสำนักนายกรัฐมนตรี ผู้ตรวจราชการกระทรวง และผู้ตรวจราชการกรม แล้วแต่กรณี พิจารณา ประมวลผล

วิเคราะห์ และจัดลำดับความสำคัญเร่งด่วนของปัญหาร่วมกัน และนำรายงานเสนอแนะผู้มีอำนาจ หรือผู้มี ส่วนเกี่ยวข้อง เพื่อทราบหรือพิจารณาสั่งการ แล้วแต่กรณี

ข้อ ๑๘ ในการตรวจราชการแต่ละครั้ง ถ้าผู้ตรวจราชการพบเห็นปัญหา อุปสรรค หรือ แนวโน้มที่จะก่อให้เกิดผลกระทบต่อชุมชนหรือสังคมหรือประเทศเป็นส่วนรวม หรือต่อผลสัมฤทธิ์ของ โครงการหรือแผนงาน ให้รีบจัดทำรายงานโดยสรุปพร้อมทั้งข้อเสนอแนะต่อหัวหน้าหน่วยงานของรัฐที่ รับผิดชอบในเรื่องนั้น เพื่อดำเนินการแก้ไขให้ลุล่วงโดยเร็ว แล้วแจ้งให้ผู้ตรวจราชการทราบภายในสามสิบ วันนับแต่วันที่ได้รับรายงานจากผู้ตรวจราชการ

เมื่อครบกำหนดเวลาตามวรรคหนึ่ง ถ้าผู้ตรวจราชการยังมิได้รับแจ้งผลการ ดำเนินการ หรือได้รับแจ้งว่าปัญหาหรืออุปสรรคดังกล่าวอยู่นอกเหนืออำนาจของหน่วยงานของรัฐนั้น ให้ ผู้ตรวจราชการรายงานผู้บังคับบัญชาของหน่วยงานของรัฐนั้นเหนือขึ้นไปชั้นหนึ่ง และในกรณีที่ยังมิได้ แก้ไขปัญหาหรืออุปสรรคดังกล่าวภายในเวลาอันสมควร สำหรับกรณีเป็นรายงานของผู้ตรวจราชการ สำนักนายกรัฐมนตรีหรือผู้ตรวจราชการกระทรวงให้รายงานให้นายกรัฐมนตรีทราบ หรือกรณีเป็นรายงาน ของผู้ตรวจราชการกรมให้รายงานให้รัฐมนตรีเจ้าสังกัดทราบ

ข้อ ๑๙ ในการตรวจราชการ หากมีความจำเป็นเร่งด่วนที่จะต้องรายงานหรือจะต้องการ คำวินิจฉัยสั่งการจากผู้มีอำนาจ ให้ผู้ตรวจราชการดำเนินการโดยพลันโดยทางโทรศัพท์ หรือเครื่องมือ สื่อสารอื่น และให้บันทึกการดำเนินการดังกล่าวไว้ในรายงานผลการตรวจราชการด้วย

ข้อ ๒๐ การรายงานผลการตรวจราชการ ให้จัดทำโดยสรุปให้เห็นถึงสภาพตาม วัตถุประสงค์ของการตรวจราชการพร้อมทั้งปัญหาหรืออุปสรรค โดยจะเสนอแนะแนวทางแก้ไขด้วยก็ได้ ในกรณีที่ได้นำหรือสั่งการด้วยวาจาไว้ให้สรุปคำแนะนำและการสั่งการนั้นไว้ ในรายงานด้วย

หมวด ๔

มาตรฐานในการปฏิบัติหน้าที่และจริยธรรมของผู้ตรวจราชการ

ข้อ ๒๑ ผู้ตรวจราชการพึงรวบรวมข้อมูลและติดตามข่าวสารเกี่ยวกับเรื่องที่จะตรวจอย่าง ครอบคลุมสมบูรณ์ ทั้งจากภาครัฐและภาคเอกชน และทำหน้าที่สอดส่องดูแลงานราชการทั้งที่เป็นของ หน่วยงานของรัฐต้นสังกัดของตนและราชการของหน่วยงานของรัฐอื่น ตรวจติดตามงานที่ได้รับมอบหมาย อย่างเต็มความสามารถ รวดเร็ว ทันเหตุการณ์ ตลอดจนให้ข้อเสนอแนะเพื่อให้ผู้บังคับบัญชาวินิจฉัยสั่งการ ในการแก้ไขปัญหาได้อย่างชัดเจนและถูกต้อง

- ๘ -

ในกรณีที่พบเห็นปัญหาหรืออุปสรรคใดเกิดขึ้น ไม่ว่าจะอยู่ในความรับผิดชอบของหน่วยงานของรัฐที่ตนสังกัดหรือไม่ ให้เป็นหน้าที่ที่จะต้องรายงานให้หน่วยงานของรัฐที่รับผิดชอบในกิจการนั้นได้ทราบโดยทันทีด้วย และให้นำความในข้อ ๑๘ มาใช้บังคับโดยอนุโลม

ข้อ ๒๒ ผู้ตรวจราชการต้องร่วมมือและประสานงานระหว่างกันทุกระดับการตรวจราชการ รวมทั้งประสานงานและร่วมมือกับหน่วยงานตรวจสอบหรือติดตามประเมินผลของส่วนราชการต่าง ๆ เพื่อให้เกิดประโยชน์สูงสุดแก่การบริหารราชการแผ่นดิน

ข้อ ๒๓ ผู้ตรวจราชการต้องไม่รับสิ่งของมีค่าหรือผลประโยชน์ใด ๆ จากผู้รับการตรวจ หรือผู้เกี่ยวข้อง

หมวด ๕

สมุดตรวจราชการ

ข้อ ๒๔ ให้หน่วยงานของรัฐที่ตั้งอยู่ในส่วนภูมิภาคจัดให้มีสมุดตรวจราชการไว้ประจำ ณ สำนักงานหรือที่ทำการ

หน่วยของรัฐอื่นที่มีใช้หน่วยงานของรัฐตามวรรคหนึ่ง จะจัดให้มีสมุดตรวจราชการตามที่เห็นสมควรหรือจำเป็นก็ได้

สมุดตรวจราชการอย่างน้อยต้องมีสาระสำคัญ ในเรื่องดังต่อไปนี้

(๑) วัน เดือน ปี ที่ตรวจ

(๒) กิจกรรมหรือวัตถุประสงค์ที่ตรวจ โดยจะระบุเกี่ยวกับสถานที่ งาน หรือโครงการที่ตรวจไว้ด้วยก็ได้

(๓) ข้อเสนอแนะหรือการสั่งการของผู้ตรวจราชการที่จำเป็นต้องดำเนินการ โดยรีบด่วน และได้แนะนำหรือสั่งการไว้ด้วยแล้ว

(๔) การดำเนินการของผู้รับการตรวจ

ข้อ ๒๕ เมื่อผู้ตรวจราชการไปตรวจราชการที่สำนักงานหรือที่ทำการของหน่วยงานของรัฐ ให้ผู้ตรวจราชการบันทึกการตรวจราชการลงในสมุดตรวจราชการ พร้อมทั้งลงลายมือชื่อ ตำแหน่ง และ วัน เดือน ปี ที่ตรวจไว้เป็นหลักฐาน

ในกรณีที่ผู้ตรวจราชการไปตรวจราชการเรื่องใดเรื่องหนึ่งที่เกี่ยวข้องกับหน่วยงานของรัฐหลายหน่วยและได้บันทึกการตรวจราชการไว้ในสมุดตรวจราชการที่หน่วยงานของรัฐหน่วยใด



- ๕ -

หน่วยหนึ่งแล้ว อาจไม่ลงบันทึกรายละเอียดที่ตรวจนั้นในสมุดตรวจราชการเล่มอื่นในเขตท้องที่เดียวกันก็ได้ แต่ต้องบันทึกอ้างอิงไว้ในสมุดตรวจราชการของหน่วยงานของรัฐแห่งอื่นที่ตรวจนั้นด้วย

ข้อ ๒๖ ให้ผู้รับการตรวจดำเนินการตามที่ผู้ตรวจราชการบันทึกไว้ในข้อ ๒๕ ในกรณีที่สามารถดำเนินการได้โดยทันที ให้รีบดำเนินการโดยไม่ชักช้า แล้วบันทึกไว้ในสมุดตรวจราชการ ในกรณีที่ไม่สามารถดำเนินการตามที่ผู้ตรวจราชการบันทึกได้ทันทีหรือไม่สามารถดำเนินการได้ ให้บันทึกชี้แจงข้อขัดข้อง พร้อมทั้งเหตุผลไว้ในสมุดตรวจราชการ

ข้อ ๒๗ ภายในห้าวันทำการนับแต่วันที่ผู้ตรวจราชการได้บันทึกการตรวจราชการในสมุดตรวจราชการตามข้อ ๒๕ ให้ผู้รับการตรวจจัดทำสำเนาการตรวจราชการของผู้ตรวจราชการในสมุดตรวจราชการ และผลการดำเนินการของผู้รับการตรวจเสนอต่อผู้บังคับบัญชา

ในกรณีที่ผู้รับการตรวจหรือกิจกรรมที่ตรวจอยู่ในเขตพื้นที่ของจังหวัดนอกกรุงเทพมหานคร ให้รายงานผู้ว่าราชการจังหวัดทราบด้วย

บทเฉพาะกาล

ข้อ ๒๘ หน่วยงานของรัฐใดมีระเบียบว่าด้วยการตรวจราชการของหน่วยงานของตนเป็นการเฉพาะและไม่สอดคล้องกับระเบียบนี้ ให้ดำเนินการปรับปรุงระเบียบดังกล่าวให้สอดคล้องกับระเบียบนี้

ในกรณีที่ต้องมีการปรับปรุงระเบียบตามวรรคหนึ่ง และยังมีได้มีการปรับปรุงระเบียบ ให้ผู้ตรวจราชการและผู้รับการตรวจปฏิบัติตามระเบียบนี้

ข้อ ๒๙ สมุดตรวจราชการหรือแบบตรวจราชการที่มีอยู่ในวันที่ระเบียบนี้ใช้บังคับให้คงใช้ได้ต่อไป

ประกาศ ณ วันที่ ๑๑ สิงหาคม พ.ศ. ๒๕๔๘

พันตำรวจโท

(ทักษิณ ชินวัตร)

นายกรัฐมนตรี

หมายเหตุ

ระเบียบสำนักนายกรัฐมนตรีว่าด้วยการตรวจราชการ พ.ศ. ๒๕๔๘ ได้ประกาศในราชกิจจานุเบกษา เล่มที่ ๑๒๒ ตอนพิเศษ ๗๖ ง วันที่ ๕ กันยายน ๒๕๔๘



คำสั่งสำนักนายกรัฐมนตรี

ที่ ๒๒๑/๒๕๖๑

เรื่อง กำหนดพื้นที่การตรวจราชการของผู้ตรวจราชการ

ตามที่ได้มีคำสั่งสำนักนายกรัฐมนตรี ที่ ๙๗/๒๕๕๔ ลงวันที่ ๑๒ พฤษภาคม ๒๕๕๔ กำหนดพื้นที่การตรวจราชการของผู้ตรวจราชการ โดยกำหนดเป็นเขตตรวจราชการส่วนกลาง และเขตตรวจราชการที่ ๑ - ๑๕ ต่อมาได้มีประกาศคณะกรรมการนโยบายการบริหารงานจังหวัดและกลุ่มจังหวัดแบบบูรณาการ เรื่อง การจัดตั้งกลุ่มจังหวัดและกำหนดจังหวัดที่เป็นศูนย์ปฏิบัติการของกลุ่มจังหวัด (ฉบับที่ ๓) ลงวันที่ ๑๖ พฤศจิกายน ๒๕๖๐ จัดตั้งกลุ่มจังหวัด จำนวน ๑๘ กลุ่มจังหวัด ๖ ภาค โดยให้ใช้บังคับกับการดำเนินการ จัดทำงบประมาณรายจ่ายประจำปีงบประมาณ พ.ศ. ๒๕๖๒ เป็นต้นไป จึงส่งผลให้การกำหนดจังหวัด ในเขตตรวจราชการที่ ๑ - ๙ ตามคำสั่งสำนักนายกรัฐมนตรี ที่ ๙๗/๒๕๕๔ ลงวันที่ ๑๒ พฤษภาคม ๒๕๕๔ ไม่สอดคล้องกับการจัดตั้งกลุ่มจังหวัดและกำหนดจังหวัดที่เป็นศูนย์ปฏิบัติการของกลุ่มจังหวัดตามประกาศดังกล่าว

เพื่อให้การกำหนดพื้นที่การตรวจราชการของผู้ตรวจราชการมีความสอดคล้องกับการบริหารงานจังหวัดและกลุ่มจังหวัดแบบบูรณาการ อาศัยอำนาจตามความในมาตรา ๑๑ (๙) แห่งพระราชบัญญัติระเบียบบริหารราชการแผ่นดิน พ.ศ. ๒๕๓๔ ประกอบกับข้อ ๑๑ ของระเบียบสำนักนายกรัฐมนตรีว่าด้วยการตรวจราชการ พ.ศ. ๒๕๔๘ จึงให้ยกเลิกคำสั่งสำนักนายกรัฐมนตรี ที่ ๙๗/๒๕๕๔ ลงวันที่ ๑๒ พฤษภาคม ๒๕๕๔ และกำหนดพื้นที่การตรวจราชการของผู้ตรวจราชการ ดังนี้

เขตตรวจราชการส่วนกลาง	กรุงเทพมหานคร
เขตตรวจราชการที่ ๑	กลุ่มจังหวัดภาคกลางตอนบน จังหวัดชัยนาท จังหวัดพระนครศรีอยุธยา จังหวัดลพบุรี จังหวัดสระบุรี จังหวัดสิงห์บุรี จังหวัดอ่างทอง
เขตตรวจราชการที่ ๒	กลุ่มจังหวัดภาคกลางปริมนทล จังหวัดนนทบุรี จังหวัดปทุมธานี จังหวัดนครปฐม จังหวัดสมุทรปราการ
เขตตรวจราชการที่ ๓	กลุ่มจังหวัดภาคกลางตอนล่าง ๑ จังหวัดกาญจนบุรี จังหวัดราชบุรี จังหวัดสุพรรณบุรี

/เขตตรวจ...



- ๒ -

เขตตรวจราชการที่ ๔	กลุ่มจังหวัดภาคกลางตอนล่าง ๒ จังหวัดประจวบคีรีขันธ์ จังหวัดเพชรบุรี จังหวัดสมุทรสงคราม จังหวัดสมุทรสาคร
เขตตรวจราชการที่ ๕	กลุ่มจังหวัดภาคใต้ฝั่งอ่าวไทย จังหวัดชุมพร จังหวัดนครศรีธรรมราช จังหวัดพัทลุง จังหวัดสุราษฎร์ธานี จังหวัดสงขลา
เขตตรวจราชการที่ ๖	กลุ่มจังหวัดภาคใต้ฝั่งอันดามัน จังหวัดกระบี่ จังหวัดตรัง จังหวัดพังงา จังหวัดภูเก็ต จังหวัดระนอง จังหวัดสตูล
เขตตรวจราชการที่ ๗	กลุ่มจังหวัดภาคใต้ชายแดน จังหวัดนราธิวาส จังหวัดปัตตานี จังหวัดยะลา
เขตตรวจราชการที่ ๘	กลุ่มจังหวัดภาคตะวันออก ๑ จังหวัดฉะเชิงเทรา จังหวัดชลบุรี จังหวัดระยอง
เขตตรวจราชการที่ ๙	กลุ่มจังหวัดภาคตะวันออก ๒ จังหวัดจันทบุรี จังหวัดตราด จังหวัดนครนายก จังหวัดปราจีนบุรี จังหวัดสระแก้ว
เขตตรวจราชการที่ ๑๐	กลุ่มจังหวัดภาคตะวันออกเฉียงเหนือตอนบน ๑ จังหวัดบึงกาฬ จังหวัดเลย จังหวัดหนองคาย จังหวัดหนองบัวลำภู จังหวัดอุดรธานี
เขตตรวจราชการที่ ๑๑	กลุ่มจังหวัดภาคตะวันออกเฉียงเหนือตอนบน ๒ จังหวัดนครพนม จังหวัดมุกดาหาร จังหวัดสกลนคร
เขตตรวจราชการที่ ๑๒	กลุ่มจังหวัดภาคตะวันออกเฉียงเหนือตอนกลาง จังหวัดกาฬสินธุ์ จังหวัดขอนแก่น จังหวัดมหาสารคาม จังหวัดร้อยเอ็ด
เขตตรวจราชการที่ ๑๓	กลุ่มจังหวัดภาคตะวันออกเฉียงเหนือตอนล่าง ๑ จังหวัดชัยภูมิ จังหวัดนครราชสีมา จังหวัดบุรีรัมย์ จังหวัดสุรินทร์
เขตตรวจราชการที่ ๑๔	กลุ่มจังหวัดภาคตะวันออกเฉียงเหนือตอนล่าง ๒ จังหวัดยโสธร จังหวัดศรีสะเกษ จังหวัดอำนาจเจริญ จังหวัดอุบลราชธานี

/เขตตรวจจ...

- ๓ -

เขตตรวจราชการที่ ๑๕	กลุ่มจังหวัดภาคเหนือตอนบน ๑ จังหวัดเชียงใหม่ จังหวัดแม่ฮ่องสอน จังหวัดลำปาง จังหวัดลำพูน
เขตตรวจราชการที่ ๑๖	กลุ่มจังหวัดภาคเหนือตอนบน ๒ จังหวัดเชียงราย จังหวัดน่าน จังหวัดพะเยา จังหวัดแพร่
เขตตรวจราชการที่ ๑๗	กลุ่มจังหวัดภาคเหนือตอนล่าง ๑ จังหวัดตาก จังหวัดพิษณุโลก จังหวัดเพชรบูรณ์ จังหวัดสุโขทัย จังหวัดอุตรดิตถ์
เขตตรวจราชการที่ ๑๘	กลุ่มจังหวัดภาคเหนือตอนล่าง ๒ จังหวัดกำแพงเพชร จังหวัดนครสวรรค์ จังหวัดพิจิตร จังหวัดอุทัยธานี

ทั้งนี้ ตั้งแต่วันที่ ๑ ตุลาคม พ.ศ. ๒๕๖๑ เป็นต้นไป

สั่ง ณ วันที่ ๑ กันยายน พ.ศ. ๒๕๖๑

พลเอก



(ประยุทธ์ จันทร์โอชา)

นายกรัฐมนตรี

สำเนาถูกต้อง



(นางสุพัตรา ดวงกุ่มเมศ)

นวก.นผ.ชพ.

การแบ่งเขตตรวจราชการระดับสำนักนายกรัฐมนตรี 18 เขต
ตามการบริหารงานแบบบูรณาการเชิงยุทธศาสตร์กลุ่มจังหวัด

ภาคเหนือตอนบน

เขต 15 เชียงใหม่ แม่ฮ่องสอน
ลำปาง ลำพูน

เขต 16 น่าน พะเยา
เชียงใหม่ แพร่

ภาคเหนือตอนล่าง

เขต 17 ตาก พิจิตร พิษณุโลก สุโขทัย
เพชรบูรณ์ อุตรดิตถ์

เขต 18 กำแพงเพชร พิจิตร
นครสวรรค์ อุทัยธานี

ภาคกลางตอนบน

เขต 1 นนทบุรี ปทุมธานี อุตุษา
สระบุรี

เขต 2 ชัยนาท กทมบุรี สิงห์บุรี
อ่างทอง

ภาคกลางตอนกลาง

เขต 3 ฉะเชิงเทรา ปราจีนบุรี สระแก้ว
นครนายก สมุทรปราการ

ภาคกลางตอนล่าง

เขต 4 กาญจนบุรี นครปฐม ราชบุรี สุพรรณบุรี

เขต 5 ประจวบคีรีขันธ์ เพชรบุรี สมุทรสาคร
สมุทรสงคราม

ภาคใต้ฝั่งอันดามัน

เขต 7 ระนอง พังงา ภูเก็ต
กระบี่ ตรัง

ภาคใต้ชายแดน

เขต 8 สงขลา สตูล บิดคธานี
ยะลา นราธิวาส

ภาคตะวันออกเฉียงเหนือตอนบน

เขต 10 หนองคาย บึงกาฬ เลย อุดรธานี หนองบัวลำภู

เขต 11 นครพนม มุกดาหาร สกลนคร

ภาคตะวันออกเฉียงเหนือตอนกลาง

เขต 12 ร้อยเอ็ด ขอนแก่น
มหาสารคาม กาฬสินธุ์

ภาคตะวันออกเฉียงเหนือตอนล่าง

เขต 13 อำนาจเจริญ ศรีสะเกษ
ยโสธร อุบลราชธานี

เขต 14 สุรินทร์ นครราชสีมา
บุรีรัมย์ ชัยภูมิ

ภาคตะวันออก

เขต 9 จันทบุรี ชลบุรี ระยอง ฉะลา





คำสั่ง

กระทรวงเกษตรและสหกรณ์





ព្រះរាជាណាចក្រកម្ពុជា
ក្រសួងកសិកម្ម រុក្ខាប្រមាញ់
និង ត្រីវិស័យ
Ministry of Agriculture, Forestry
and Fisheries
KHM 85-9907-2012-3441685121

84032412



คำสั่งกระทรวงเกษตรและสหกรณ์
ที่ ๑๐๐๐ /๒๕๖๑

เรื่อง อำนาจหน้าที่ของผู้ตรวจราชการกระทรวงเกษตรและสหกรณ์

เพื่อให้การตรวจราชการของกระทรวงเกษตรและสหกรณ์เป็นไปอย่างมีประสิทธิภาพ จึงกำหนดให้ผู้ตรวจราชการกระทรวงเกษตรและสหกรณ์ปฏิบัติตามระเบียบสำนักนายกรัฐมนตรีว่าด้วยการตรวจราชการ พ.ศ. ๒๕๔๘ โดยเคร่งครัด และให้ผู้ตรวจราชการกระทรวงเกษตรและสหกรณ์เร่งรัด ขับเคลื่อนโครงการที่กำหนดไว้ในแผนการตรวจราชการให้เกิดผลสัมฤทธิ์

ทั้งนี้ ตั้งแต่บัดนี้เป็นต้นไป

สั่ง ณ วันที่ ๒๖ ตุลาคม พ.ศ. ๒๕๖๑



(นายอนันต์ สุวรรณรัตน์)
ปลัดกระทรวงเกษตรและสหกรณ์



คำสั่งกระทรวงเกษตรและสหกรณ์
ที่ ๙๖๙ /๒๕๖๑

เรื่อง กำหนดเขตตรวจราชการของผู้ตรวจราชการกระทรวงเกษตรและสหกรณ์

ตามคำสั่งกระทรวงเกษตรและสหกรณ์ ที่ ๒๗๓/๒๕๕๔ ลงวันที่ ๒ มิถุนายน พ.ศ. ๒๕๕๔ กำหนดเขตตรวจราชการของผู้ตรวจราชการกระทรวงเกษตรและสหกรณ์ ไปแล้ว นั้น

เนื่องจากได้มีคำสั่งสำนักนายกรัฐมนตรี ที่ ๒๒๑/๒๕๖๑ ลงวันที่ ๑๐ กันยายน พ.ศ. ๒๕๖๑ กำหนดพื้นที่การตรวจราชการของผู้ตรวจราชการ โดยกำหนดเป็นเขตตรวจราชการตามประกาศคณะกรรมการนโยบายการบริหารงานจังหวัดและกลุ่มจังหวัดแบบบูรณาการ เรื่อง การจัดตั้งกลุ่มจังหวัด และกำหนดจังหวัดที่เป็นศูนย์ปฏิบัติการของกลุ่มจังหวัด (ฉบับที่ ๓) ลงวันที่ ๑๖ พฤศจิกายน ๒๕๖๐ ซึ่งจัดตั้งกลุ่มจังหวัด จำนวน ๑๘ กลุ่มจังหวัด ๖ ภาค ดังนั้น เพื่อให้การกำหนดพื้นที่การตรวจราชการของผู้ตรวจราชการกระทรวงเกษตรและสหกรณ์ มีความสอดคล้องกับการบริหารงานจังหวัดและกลุ่มจังหวัดแบบบูรณาการ และการกำหนดพื้นที่ราชการของผู้ตรวจตามคำสั่งสำนักนายกรัฐมนตรีข้างต้น อาศัยอำนาจตามความในมาตรา ๒๑ แห่งพระราชบัญญัติระเบียบบริหารราชการแผ่นดิน พ.ศ. ๒๕๓๔ และที่แก้ไขเพิ่มเติม จึงให้ยกเลิกคำสั่งกระทรวงเกษตรและสหกรณ์ ที่ ๒๗๓/๒๕๕๔ ลงวันที่ ๒ มิถุนายน พ.ศ. ๒๕๕๔ และกำหนดพื้นที่การตรวจราชการของผู้ตรวจราชการกระทรวงเกษตรและสหกรณ์ ดังนี้

เขตตรวจราชการส่วนกลาง	กรุงเทพมหานคร
เขตตรวจราชการที่ ๑	กลุ่มจังหวัดภาคกลางตอนบน จังหวัดชัยนาท จังหวัดพระนครศรีอยุธยา จังหวัดลพบุรี จังหวัดสระบุรี จังหวัดสิงห์บุรี จังหวัดอ่างทอง
เขตตรวจราชการที่ ๒	กลุ่มจังหวัดภาคกลางปริมณฑล จังหวัดนนทบุรี จังหวัดปทุมธานี จังหวัดนครปฐม จังหวัดสมุทรปราการ
เขตตรวจราชการที่ ๓	กลุ่มจังหวัดภาคกลางตอนล่าง ๑ จังหวัดกาญจนบุรี จังหวัดราชบุรี จังหวัดสุพรรณบุรี
เขตตรวจราชการที่ ๔	กลุ่มจังหวัดภาคกลางตอนล่าง ๒ จังหวัดประจวบคีรีขันธ์ จังหวัดเพชรบุรี จังหวัดสมุทรสงคราม จังหวัดสมุทรสาคร
เขตตรวจราชการที่ ๕	กลุ่มจังหวัดภาคใต้ฝั่งอ่าวไทย จังหวัดชุมพร จังหวัดนครศรีธรรมราช จังหวัดพัทลุง จังหวัดสุราษฎร์ธานี จังหวัดสงขลา

เขตตรวจจ...



-๒-

เขตตรวจราชการที่ ๖	กลุ่มจังหวัดภาคใต้ฝั่งอันดามัน จังหวัดกระบี่ จังหวัดตรัง จังหวัดพังงา จังหวัดภูเก็ต จังหวัดระนอง จังหวัดสตูล
เขตตรวจราชการที่ ๗	กลุ่มจังหวัดภาคใต้ชายแดน จังหวัดนราธิวาส จังหวัดปัตตานี จังหวัดยะลา
เขตตรวจราชการที่ ๘	กลุ่มจังหวัดภาคตะวันออกเฉียงเหนือตอนบน ๑ จังหวัดฉะเชิงเทรา จังหวัดชลบุรี จังหวัดระยอง
เขตตรวจราชการที่ ๙	กลุ่มจังหวัดภาคตะวันออกเฉียงเหนือตอนบน ๒ จังหวัดจันทบุรี จังหวัดตราด จังหวัดนครนายก จังหวัดปราจีนบุรี จังหวัดสระแก้ว
เขตตรวจราชการที่ ๑๐	กลุ่มจังหวัดภาคตะวันออกเฉียงเหนือตอนบน ๑ จังหวัดบึงกาฬ จังหวัดเลย จังหวัดหนองคาย จังหวัดหนองบัวลำภู จังหวัดอุดรธานี
เขตตรวจราชการที่ ๑๑	กลุ่มจังหวัดภาคตะวันออกเฉียงเหนือตอนบน ๒ จังหวัดนครพนม จังหวัดมุกดาหาร จังหวัดสกลนคร
เขตตรวจราชการที่ ๑๒	กลุ่มจังหวัดภาคตะวันออกเฉียงเหนือตอนกลาง จังหวัดกาฬสินธุ์ จังหวัดขอนแก่น จังหวัดมหาสารคาม จังหวัดร้อยเอ็ด
เขตตรวจราชการที่ ๑๓	กลุ่มจังหวัดภาคตะวันออกเฉียงเหนือตอนล่าง ๑ จังหวัดชัยภูมิ จังหวัดนครราชสีมา จังหวัดบุรีรัมย์ จังหวัดสุรินทร์
เขตตรวจราชการที่ ๑๔	กลุ่มจังหวัดภาคตะวันออกเฉียงเหนือตอนล่าง ๒ จังหวัดยโสธร จังหวัดศรีสะเกษ จังหวัดอำนาจเจริญ จังหวัดอุบลราชธานี
เขตตรวจราชการที่ ๑๕	กลุ่มจังหวัดภาคเหนือตอนบน ๑ จังหวัดเชียงใหม่ จังหวัดแม่ฮ่องสอน จังหวัดลำปาง จังหวัดลำพูน
เขตตรวจราชการที่ ๑๖	กลุ่มจังหวัดภาคเหนือตอนบน ๒ จังหวัดเชียงราย จังหวัดน่าน จังหวัดพะเยา จังหวัดแพร่

เขตตรวจ...

-๓-

เขตตรวจราชการที่ ๑๗	กลุ่มจังหวัดภาคเหนือตอนล่าง ๑ จังหวัดตาก จังหวัดพิษณุโลก จังหวัดเพชรบูรณ์ จังหวัดสุโขทัย จังหวัดอุตรดิตถ์
เขตตรวจราชการที่ ๑๘	กลุ่มจังหวัดภาคเหนือตอนล่าง ๒ จังหวัดกำแพงเพชร จังหวัดนครสวรรค์ จังหวัดพิจิตร จังหวัดอุทัยธานี

ทั้งนี้ ตั้งแต่บัดนี้เป็นต้นไป

สั่ง ณ วันที่ ๑ ตุลาคม พ.ศ. ๒๕๖๑



(นายอนันต์ สุวรรณรัตน์)

อธิบดีกรมการข้าว

รักษาราชการแทนปลัดกระทรวงเกษตรและสหกรณ์



คำสั่งกระทรวงเกษตรและสหกรณ์

ที่ ๙๐๑ / ๒๕๖๑

เรื่อง แต่งตั้งหัวหน้าผู้ตรวจราชการกระทรวงเกษตรและสหกรณ์และมอบอำนาจหน้าที่
ให้หัวหน้าผู้ตรวจราชการกระทรวงเกษตรและสหกรณ์สั่งและปฏิบัติราชการแทน
ปลัดกระทรวงเกษตรและสหกรณ์

.....

ตามคำสั่งกระทรวงเกษตรและสหกรณ์ ที่ ๙๐๑/๒๕๖๐ ลงวันที่ ๑ ตุลาคม พ.ศ. ๒๕๖๐ ได้แต่งตั้งหัวหน้าผู้ตรวจราชการกระทรวงเกษตรและสหกรณ์และมอบอำนาจหน้าที่ให้หัวหน้าผู้ตรวจราชการกระทรวงเกษตรและสหกรณ์สั่งและปฏิบัติราชการแทนปลัดกระทรวงเกษตรและสหกรณ์ ไปแล้ว นั้น

เนื่องจากได้มีการเปลี่ยนแปลงผู้บริหารภายในกระทรวงเกษตรและสหกรณ์ ดังนั้น เพื่อให้การปฏิบัติราชการของกระทรวงเกษตรและสหกรณ์ในส่วนของผู้ตรวจราชการกระทรวงเกษตรและสหกรณ์ เป็นไปด้วยความรวดเร็วและมีประสิทธิภาพ อาศัยอำนาจตามความในมาตรา ๒๑ มาตรา ๓๕ และมาตรา ๓๘ แห่งพระราชบัญญัติระเบียบบริหารราชการแผ่นดิน พ.ศ. ๒๕๓๔ และที่แก้ไขเพิ่มเติม มาตรา ๖๘ แห่งพระราชบัญญัติระเบียบข้าราชการพลเรือน พ.ศ. ๒๕๕๑ พระราชกฤษฎีกาค่าใช้จ่ายในการเดินทางไปราชการ พ.ศ. ๒๕๒๖ และที่แก้ไขเพิ่มเติม และระเบียบสำนักนายกรัฐมนตรีว่าด้วยการตรวจราชการ พ.ศ. ๒๕๔๘ ปลัดกระทรวงเกษตรและสหกรณ์ จึงมีคำสั่งดังต่อไปนี้

๑. ให้ยกเลิกคำสั่งกระทรวงเกษตรและสหกรณ์ ที่ ๙๐๑/๒๕๖๐ ลงวันที่ ๑ ตุลาคม พ.ศ. ๒๕๖๐ เรื่อง แต่งตั้งหัวหน้าผู้ตรวจราชการกระทรวงเกษตรและสหกรณ์และมอบอำนาจหน้าที่ให้หัวหน้าผู้ตรวจราชการกระทรวงเกษตรและสหกรณ์สั่งและปฏิบัติราชการแทนปลัดกระทรวงเกษตรและสหกรณ์

๒. แต่งตั้งให้นายอภิ สุทธิสังข์ ผู้ตรวจราชการกระทรวงเกษตรและสหกรณ์ เป็นหัวหน้าผู้ตรวจราชการกระทรวงเกษตรและสหกรณ์

๓. ให้หัวหน้าผู้ตรวจราชการกระทรวงเกษตรและสหกรณ์มีอำนาจหน้าที่ ดังนี้

(๑) ให้คำปรึกษา แนะนำ และสั่งการผู้ตรวจราชการกระทรวงเกษตรและสหกรณ์ เพื่อให้การปฏิบัติราชการของผู้ตรวจราชการกระทรวงเกษตรและสหกรณ์ เป็นไปตามระเบียบสำนักนายกรัฐมนตรีว่าด้วยการตรวจราชการ พ.ศ. ๒๕๔๘ และตามที่รัฐมนตรีว่าการกระทรวงเกษตรและสหกรณ์ รัฐมนตรีช่วยว่าการกระทรวงเกษตรและสหกรณ์ หรือปลัดกระทรวงเกษตรและสหกรณ์มอบหมาย

(๒) พัฒนาระบบ รูปแบบ และประมวลปัญหาอุปสรรคเกี่ยวกับการตรวจราชการ และเสนอแนะข้อคิดเห็นในการแก้ปัญหาเพื่อประกอบการวินิจฉัยสั่งการของปลัดกระทรวงเกษตรและสหกรณ์ ในอันที่จะเพิ่มประสิทธิภาพและประสิทธิผลการตรวจราชการ

(๓) ประสานงานกับส่วนราชการและรัฐวิสาหกิจในสังกัดกระทรวงเกษตรและสหกรณ์ ตลอดจนหน่วยงานอื่นๆ ที่เกี่ยวข้อง เพื่อให้การตรวจราชการบรรลุตามเป้าหมายที่กำหนดไว้

(๔)....

-๒-

(๔) การอนุมัติให้ผู้ตรวจราชการกระทรวงเกษตรและสหกรณ์เดินทางไปราชการในราชอาณาจักรตามระเบียบสำนักนายกรัฐมนตรีว่าด้วยการอนุมัติให้เดินทางไปราชการและการจัดประชุมของทางราชการ รวมทั้งการอนุมัติค่าใช้จ่ายและการใช้จ่ายยานพาหนะในการเดินทางในราชอาณาจักรอันเนื่องมาจากการอนุมัติดังกล่าว ตามพระราชกฤษฎีกาค่าใช้จ่ายในการเดินทางไปราชการ พ.ศ. ๒๕๒๖ และที่แก้ไขเพิ่มเติม ยกเว้นการเดินทางไปราชการของหัวหน้าผู้ตรวจราชการกระทรวงเกษตรและสหกรณ์ให้นำเสนอปลัดกระทรวงเกษตรและสหกรณ์พิจารณาอนุมัติ

(๕) การลงนามแทนปลัดกระทรวงเกษตรและสหกรณ์ในการประสานงานราชการทั่วไปหรือเพื่อสั่งการ เพื่อขอทราบข้อมูล ข้อเท็จจริง ตลอดจนความเห็นจากส่วนราชการและรัฐวิสาหกิจในสังกัดเพื่อประโยชน์ในการตรวจราชการ

(๖) การอนุมัติการลาของผู้ตรวจราชการกระทรวงเกษตรและสหกรณ์ ตามระเบียบสำนักนายกรัฐมนตรีว่าด้วยการลาของข้าราชการ พ.ศ. ๒๕๕๕

(๗) มอบหมายให้ผู้ตรวจราชการกระทรวงเกษตรและสหกรณ์ ไปตรวจราชการในเรื่องใดพื้นที่ใดเป็นการเฉพาะตามความสำคัญเร่งด่วนของเหตุการณ์หรือสถานการณ์ และในกรณีเกิดเหตุการณ์สำคัญในพื้นที่ใด ให้หัวหน้าผู้ตรวจราชการกระทรวงเกษตรและสหกรณ์เข้าไปร่วมแก้ไขปัญหาในพื้นที่ดังกล่าวโดยเร็ว

(๘) ปฏิบัติงานอื่นๆ ตามที่ได้รับมอบหมายจากรัฐมนตรีว่าการกระทรวงเกษตรและสหกรณ์ รัฐมนตรีช่วยว่าการกระทรวงเกษตรและสหกรณ์ หรือปลัดกระทรวงเกษตรและสหกรณ์

๔. ในกรณีที่หัวหน้าผู้ตรวจราชการกระทรวงเกษตรและสหกรณ์ไม่อยู่หรือไม่อาจปฏิบัติหน้าที่ราชการได้ ให้ผู้ตรวจราชการกระทรวงเกษตรและสหกรณ์เป็นผู้รักษาการในตำแหน่งหัวหน้าผู้ตรวจราชการกระทรวงเกษตรและสหกรณ์ ตามลำดับดังนี้

(๑) นายสุตสาคร ภักทรกุลนิษฐ์

(๒) นายอนันต์ วิเศษจรณา

(๓) นางสาววราภรณ์ พรหมพจน์

บรรดาคำสั่งและการสั่งการใดๆ ที่มีอยู่ซึ่งขัดหรือแย้งกับคำสั่งนี้ให้ใช้คำสั่งนี้แทน

ทั้งนี้ ตั้งแต่บัดนี้เป็นต้นไป

สั่ง ณ วันที่ ๑ ตุลาคม พ.ศ. ๒๕๖๑

(นายอนันต์ สุวรรณรัตน์)

อธิบดีกรมการข้าว

รักษาราชการแทนปลัดกระทรวงเกษตรและสหกรณ์



คำสั่งกระทรวงเกษตรและสหกรณ์
ที่ ๒๖๘/๒๕๖๒

เรื่อง แก้ไขเพิ่มเติมคำสั่งแต่งตั้งหัวหน้าผู้ตรวจราชการกระทรวงเกษตรและสหกรณ์และมอบอำนาจหน้าที่
ให้หัวหน้าผู้ตรวจราชการกระทรวงเกษตรและสหกรณ์สั่งและปฏิบัติราชการแทน
ปลัดกระทรวงเกษตรและสหกรณ์

ตามคำสั่งกระทรวงเกษตรและสหกรณ์ ที่ ๘๖๘/๒๕๖๑ ลงวันที่ ๑ ตุลาคม พ.ศ. ๒๕๖๑
ได้แต่งตั้งหัวหน้าผู้ตรวจราชการกระทรวงเกษตรและสหกรณ์และมอบอำนาจหน้าที่ให้หัวหน้าผู้ตรวจราชการ
กระทรวงเกษตรและสหกรณ์สั่งและปฏิบัติราชการแทนปลัดกระทรวงเกษตรและสหกรณ์ ไปแล้ว นั้น

เนื่องจากได้มีการเปลี่ยนแปลงผู้บริหารภายในกระทรวงเกษตรและสหกรณ์ประกอบด้วย
มีผู้บริหารบางรายได้เกษียณอายุราชการ ดังนั้น เพื่อให้การปฏิบัติราชการเป็นไปด้วยความต่อเนื่องและคล่องตัว
อาศัยอำนาจตามความในมาตรา ๒๑ มาตรา ๓๕ และมาตรา ๓๘ แห่งพระราชบัญญัติระเบียบบริหารราชการ
แผ่นดิน พ.ศ. ๒๕๓๔ และที่แก้ไขเพิ่มเติม มาตรา ๖๘ แห่งพระราชบัญญัติระเบียบข้าราชการพลเรือน
พ.ศ. ๒๕๕๑ พระราชกฤษฎีกาค่าใช้จ่ายในการเดินทางไปราชการ พ.ศ. ๒๕๒๖ และที่แก้ไขเพิ่มเติม
และระเบียบสำนักนายกรัฐมนตรีว่าด้วยการตรวจราชการ พ.ศ. ๒๕๔๘ ปลัดกระทรวงเกษตรและสหกรณ์
จึงให้ยกเลิกความในข้อ ๔ ของคำสั่งกระทรวงเกษตรและสหกรณ์ ที่ ๘๖๘/๒๕๖๑ ลงวันที่ ๑ ตุลาคม
พ.ศ. ๒๕๖๑ และให้ใช้ความต่อไปนี้แทน

“๔. ในกรณีหัวหน้าผู้ตรวจราชการกระทรวงเกษตรและสหกรณ์ไม่อยู่หรือไม่อาจปฏิบัติหน้าที่
ราชการได้ ให้ผู้ตรวจราชการกระทรวงเกษตรและสหกรณ์เป็นผู้รักษาการในตำแหน่งหัวหน้าผู้ตรวจราชการ
กระทรวงเกษตรและสหกรณ์ ตามลำดับดังนี้

- (๑) นายคมสัน จำรูญพงษ์
- (๒) นายวิรัชชาติ เชื้อนรัตน์
- (๓) นายปราโมทย์ ยาใจ
- (๔) นายกฤษณพงศ์ ศรีพงษ์พันธุ์กุล”

บรรดาคำสั่งและการสั่งการใดๆ ที่มีอยู่ซึ่งขัดหรือแย้งกับคำสั่งนี้ให้ใช้คำสั่งนี้แทน
ทั้งนี้ ตั้งแต่บัดนี้เป็นต้นไป

สั่ง ณ วันที่ ๒๙ พฤศจิกายน พ.ศ. ๒๕๖๒



(นายอนันต์ สุวรรณรัตน์)
ปลัดกระทรวงเกษตรและสหกรณ์



คำสั่งกระทรวงเกษตรและสหกรณ์
ที่ ๒๔๐๑/๒๕๖๒

เรื่อง มอบหมายเขตตรวจราชการและการตรวจติดตามเร่งรัดการปฏิบัติงาน

ตามคำสั่งกระทรวงเกษตรและสหกรณ์ ที่ ๑๔๗๔/๒๕๖๑ ลงวันที่ ๑๔ ธันวาคม พ.ศ. ๒๕๖๑ ได้มอบหมายเขตตรวจราชการและการตรวจติดตามเร่งรัดการปฏิบัติงานให้ผู้ตรวจราชการกระทรวงเกษตรและสหกรณ์ ไปแล้ว นั้น

เนื่องจากมีคำสั่งกระทรวงเกษตรและสหกรณ์ ที่ ๒๐๒๓/๒๕๖๒ ลงวันที่ ๑๙ กันยายน พ.ศ. ๒๕๖๒ และคำสั่งกระทรวงเกษตรและสหกรณ์ ที่ ๒๒๘๓/๒๕๖๒ ลงวันที่ ๒๔ ตุลาคม พ.ศ. ๒๕๖๒ แต่งตั้งข้าราชการพลเรือนสามัญ สังกัดกระทรวงเกษตรและสหกรณ์ ให้รักษาการในตำแหน่งผู้ตรวจราชการกระทรวงเกษตรและสหกรณ์ ดังนั้น เพื่อให้เกิดความเหมาะสมในการปฏิบัติราชการของกระทรวงเกษตรและสหกรณ์ สมควรปรับปรุงการมอบหมายหน้าที่ความรับผิดชอบเขตตรวจราชการ ผู้รับผิดชอบหลักในโครงการตามแผนการตรวจราชการและการตรวจติดตามเร่งรัดการปฏิบัติงาน อาศัยอำนาจตามความในมาตรา ๒๑ และมาตรา ๓๕ แห่งพระราชบัญญัติระเบียบบริหารราชการแผ่นดิน พ.ศ. ๒๕๓๔ และที่แก้ไขเพิ่มเติม และระเบียบสำนักนายกรัฐมนตรีว่าด้วยการตรวจราชการ พ.ศ. ๒๕๔๘ ปลัดกระทรวงเกษตรและสหกรณ์ จึงมีคำสั่ง ดังนี้

๑. ให้ยกเลิกคำสั่งกระทรวงเกษตรและสหกรณ์ ที่ ๑๔๗๔/๒๕๖๑ ลงวันที่ ๑๔ ธันวาคม พ.ศ. ๒๕๖๑ เรื่อง มอบหมายเขตตรวจราชการและการตรวจติดตามเร่งรัดการปฏิบัติงาน

บรรดาคำสั่งและการสั่งการใดๆ ที่มีอยู่ซึ่งขัดหรือแย้งกับคำสั่งนี้ ให้ใช้คำสั่งนี้แทน

๒. ให้ผู้ตรวจราชการกระทรวงเกษตรและสหกรณ์ มีอำนาจหน้าที่และรับผิดชอบเขตตรวจราชการที่กำหนดไว้ตามคำสั่งกระทรวงเกษตรและสหกรณ์ ที่ ๘๖๙/๒๕๖๑ ลงวันที่ ๑ ตุลาคม พ.ศ. ๒๕๖๑ ดังต่อไปนี้

(๑) นายอภัย สุทธิสังข์ ผู้ตรวจราชการกระทรวงเกษตรและสหกรณ์ มีหน้าที่รับผิดชอบกำกับดูแลทุกเขตตรวจราชการ และเขตตรวจราชการที่ ๗ กลุ่มจังหวัดภาคใต้ชายแดน

(๒) นายคมสัน จำรูญพงษ์ ผู้ตรวจราชการกระทรวงเกษตรและสหกรณ์ มีหน้าที่รับผิดชอบการตรวจราชการในเขตตรวจราชการที่ ๑๐ กลุ่มจังหวัดภาคตะวันออกเฉียงเหนือตอนบน ๑

(๓) นายวีรชาติ เชื้อนรัตน์ ผู้ตรวจราชการกระทรวงเกษตรและสหกรณ์ มีหน้าที่รับผิดชอบการตรวจราชการในเขตตรวจราชการที่ ๑๕ กลุ่มจังหวัดภาคเหนือตอนบน ๑ และเขตตรวจราชการที่ ๑๗ กลุ่มจังหวัดภาคเหนือตอนล่าง ๑

(๔) นายปราโมทย์ ยาใจ ผู้ตรวจราชการกระทรวงเกษตรและสหกรณ์ มีหน้าที่รับผิดชอบการตรวจราชการในเขตตรวจราชการที่ ๓ กลุ่มจังหวัดภาคกลางตอนล่าง ๑ และเขตตรวจราชการที่ ๔ กลุ่มจังหวัดภาคกลางตอนล่าง ๒

(๕) นาย ...



-๒-

(๕) นายกฤษณพงษ์ ศรีพงษ์พันธุ์กุล ผู้ตรวจราชการกระทรวงเกษตรและสหกรณ์ มีหน้าที่รับผิดชอบการตรวจราชการในเขตตรวจราชการที่ ๑๑ กลุ่มจังหวัดภาคตะวันออกเฉียงเหนือตอนบน ๒ และเขตตรวจราชการที่ ๑๒ กลุ่มจังหวัดภาคตะวันออกเฉียงเหนือตอนกลาง

(๖) นายมนัส กำเนิดมณี ผู้ตรวจราชการกระทรวงเกษตรและสหกรณ์ มีหน้าที่รับผิดชอบการตรวจราชการในเขตตรวจราชการที่ ๖ กลุ่มจังหวัดภาคใต้ฝั่งอันดามัน

(๗) นายฉันทานนท์ วรรณเขจร ผู้ตรวจราชการกระทรวงเกษตรและสหกรณ์ มีหน้าที่รับผิดชอบการตรวจราชการในเขตตรวจราชการส่วนกลางกรุงเทพมหานคร และเขตตรวจราชการที่ ๒ กลุ่มจังหวัดภาคกลางปริมณฑล

(๘) นายรัตนะ สวามีชัย รองเลขาธิการสำนักงานการปฏิรูปที่ดินเพื่อเกษตรกรรมรักษาการในตำแหน่งผู้ตรวจราชการกระทรวงเกษตรและสหกรณ์ มีหน้าที่รับผิดชอบการตรวจราชการในเขตตรวจราชการที่ ๑๖ กลุ่มจังหวัดภาคเหนือตอนบน ๒ และเขตตรวจราชการที่ ๑๘ กลุ่มจังหวัดภาคเหนือตอนล่าง ๒

(๙) นายอำพันธ์ เวสุตน์ติ รองอธิบดีกรมปศุสัตว์รักษาการในตำแหน่งผู้ตรวจราชการกระทรวงเกษตรและสหกรณ์ มีหน้าที่รับผิดชอบการตรวจราชการในเขตตรวจราชการที่ ๘ กลุ่มจังหวัดภาคตะวันออก ๑ และเขตตรวจราชการที่ ๙ กลุ่มจังหวัดภาคตะวันออก ๒

(๑๐) นายอรุณชัย พุทธเจริญ รองอธิบดีกรมประมงรักษาการในตำแหน่งผู้ตรวจราชการกระทรวงเกษตรและสหกรณ์ มีหน้าที่รับผิดชอบการตรวจราชการในเขตตรวจราชการที่ ๕ กลุ่มจังหวัดภาคใต้ฝั่งอ่าวไทย

(๑๑) นางดาเรศรี กิตติโยภาส รองอธิบดีกรมส่งเสริมการเกษตรรักษาการในตำแหน่งผู้ตรวจราชการกระทรวงเกษตรและสหกรณ์ มีหน้าที่รับผิดชอบการตรวจราชการในเขตตรวจราชการที่ ๑๓ กลุ่มจังหวัดภาคตะวันออกเฉียงเหนือตอนล่าง ๑ และเขตตรวจราชการที่ ๑๔ กลุ่มจังหวัดภาคตะวันออกเฉียงเหนือตอนล่าง ๒

(๑๒) นายประยูร อินสกุล รองอธิบดีกรมส่งเสริมสหกรณ์รักษาการในตำแหน่งผู้ตรวจราชการกระทรวงเกษตรและสหกรณ์ มีหน้าที่รับผิดชอบการตรวจราชการในเขตตรวจราชการที่ ๑ กลุ่มจังหวัดภาคกลางตอนบน

๓. ให้ผู้ตรวจราชการกระทรวงเกษตรและสหกรณ์ เป็นผู้รับผิดชอบหลักในโครงการตามแผนการตรวจราชการของผู้ตรวจราชการกระทรวงเกษตรและสหกรณ์ ประจำปีงบประมาณ พ.ศ. ๒๕๖๓ ที่กำหนดไว้ ดังนี้

(๑) นายอภัย สุทธิสังข์ ผู้ตรวจราชการกระทรวงเกษตรและสหกรณ์ มีหน้าที่รับผิดชอบและกำกับดูแลทุกโครงการตามแผนการตรวจราชการ

(๒) นายคมสัน จำรูญพงษ์ ผู้ตรวจราชการกระทรวงเกษตรและสหกรณ์ มีหน้าที่รับผิดชอบการแก้ไขปัญหาการใช้สารเคมีอันตรายทางการเกษตร

(๓) นายวิรัชชาติ เชื้อนรัตน์ ผู้ตรวจราชการกระทรวงเกษตรและสหกรณ์ มีหน้าที่รับผิดชอบการพัฒนาเกษตรอินทรีย์

(๔) นาย ...

(๔) นายปราโมทย์ ยาใจ ผู้ตรวจราชการกระทรวงเกษตรและสหกรณ์ มีหน้าที่รับผิดชอบ การส่งเสริมและพัฒนาระบบเกษตรพันธสัญญา

(๕) นายกฤษณพงศ์ ศรีพงษ์พันธุ์กุล ผู้ตรวจราชการกระทรวงเกษตรและสหกรณ์ มีหน้าที่ รับผิดชอบแผนการผลิตและการตลาดข้าวครบวงจร

(๖) นายมนัส กำเนิดมณี ผู้ตรวจราชการกระทรวงเกษตรและสหกรณ์ มีหน้าที่รับผิดชอบ การบริหารจัดการน้ำทั้งระบบ และการแก้ไขปัญหาภัยแล้งและน้ำท่วม

(๗) นายฉันทานนท์ วรรณเขจร ผู้ตรวจราชการกระทรวงเกษตรและสหกรณ์ มีหน้าที่ รับผิดชอบการบริหารจัดการสินค้าเกษตรโดยใช้หลักการตลาดนำการเกษตร

(๘) นายรัตนะ สวามีชัย รองเลขาธิการสำนักงานการปฏิรูปที่ดินเพื่อเกษตรกรรมรักษาการ ในตำแหน่งผู้ตรวจราชการกระทรวงเกษตรและสหกรณ์ มีหน้าที่รับผิดชอบการแก้ไขปัญหาที่ดินทำกิน

(๙) นายอำพันธ์ เวฬุตันติ รองอธิบดีกรมปศุสัตว์รักษาการในตำแหน่งผู้ตรวจราชการ กระทรวงเกษตรและสหกรณ์ มีหน้าที่รับผิดชอบการช่วยเหลือแก้ไขปัญหาของเกษตรกรเชิงรุกจับใจ และการหา มาตรการช่วยเหลือเกษตรกรได้ทันทั้งที่ และโครงการสัตว์ปลอดโรค คนปลอดภัย จากโรคพิษสุนัขบ้า ตามพระปณิธาน ศาสตราจารย์ ดร.สมเด็จเจ้าฟ้าฯ กรมพระศรีสวางควัฒน วรขัตติยราชนารี ประจำปี งบประมาณ พ.ศ. ๒๕๖๓

(๑๐) นายอรุณชัย พุทธเจริญ รองอธิบดีกรมประมงรักษาการในตำแหน่งผู้ตรวจราชการ กระทรวงเกษตรและสหกรณ์ มีหน้าที่รับผิดชอบการส่งเสริมการท่องเที่ยวเชิงเกษตร

(๑๑) นางดาเรศร์ กิตติโยภาส รองอธิบดีกรมส่งเสริมการเกษตรรักษาการในตำแหน่ง ผู้ตรวจราชการกระทรวงเกษตรและสหกรณ์ มีหน้าที่รับผิดชอบโครงการระบบส่งเสริมการเกษตรแบบแปลงใหญ่

(๑๒) นายประยูร อินสกุล รองอธิบดีกรมส่งเสริมสหกรณ์รักษาการในตำแหน่งผู้ตรวจ ราชการกระทรวงเกษตรและสหกรณ์ มีหน้าที่รับผิดชอบการแก้ไขปัญหาหนี้สินเกษตรกร

๔. ให้ผู้ตรวจราชการกระทรวงเกษตรและสหกรณ์ ตรวจสอบและติดตามเร่งรัดการปฏิบัติงาน ของส่วนราชการระดับกรม ดังต่อไปนี้

(๑) นายอภิย สุธงษ์สังข์ ผู้ตรวจราชการกระทรวงเกษตรและสหกรณ์ มีหน้าที่รับผิดชอบ งานของสำนักตรวจราชการ สำนักบริหารกองทุนเพื่อช่วยเหลือเกษตรกรและรับเรื่องร้องเรียน กองนโยบาย เทคโนโลยีเพื่อการเกษตรและเกษตรกรรมยั่งยืน กลุ่มขับเคลื่อนการปฏิรูปประเทศ ยุทธศาสตร์ชาติ และการสร้าง ความสามัคคีปรองดอง กระทรวงเกษตรและสหกรณ์ (ปยป.กษ.) และ ๓ จังหวัดชายแดนใต้

(๒) นายคมสัน จำรูญพงษ์ ผู้ตรวจราชการกระทรวงเกษตรและสหกรณ์ มีหน้าที่รับผิดชอบ งานของกรมวิชาการเกษตร

(๓) นายวีรชาติ เชื้อนรัตน์ ผู้ตรวจราชการกระทรวงเกษตรและสหกรณ์ มีหน้าที่รับผิดชอบ งานของกรมปศุสัตว์

(๔) นายปราโมทย์ ยาใจ ผู้ตรวจราชการกระทรวงเกษตรและสหกรณ์ มีหน้าที่รับผิดชอบ งานของกรมฝนหลวงและการบินเกษตร

(๕) นายกฤษณพงศ์ ศรีพงษ์พันธุ์กุล ผู้ตรวจราชการกระทรวงเกษตรและสหกรณ์ มีหน้าที่ รับผิดชอบงานของกรมการข้าว และกรมหม่อนไหม

(๖) นาย ...

(๖) นายมนัส กำเนิดมณี ผู้ตรวจราชการกระทรวงเกษตรและสหกรณ์ มีหน้าที่รับผิดชอบงานของกรมชลประทาน

(๗) นายฉันทานนท์ วรรณเขจร ผู้ตรวจราชการกระทรวงเกษตรและสหกรณ์ มีหน้าที่รับผิดชอบงานของสำนักงานเศรษฐกิจการเกษตร

(๘) นายรัตน์ะ สวามีชัย รองเลขาธิการสำนักงานการปฏิรูปที่ดินเพื่อเกษตรกรรมรักษาการในตำแหน่งผู้ตรวจราชการกระทรวงเกษตรและสหกรณ์ มีหน้าที่รับผิดชอบงานของสำนักงานการปฏิรูปที่ดินเพื่อเกษตรกรรม

(๙) นายอำพันธ์ เวฬุตันติ รองอธิบดีกรมปศุสัตว์รักษาการในตำแหน่งผู้ตรวจราชการกระทรวงเกษตรและสหกรณ์ มีหน้าที่รับผิดชอบงานของสำนักงานมาตรฐานสินค้าเกษตรและอาหารแห่งชาติและกรมพัฒนาที่ดิน

(๑๐) นายอรุณชัย พุทธเจริญ รองอธิบดีกรมประมงรักษาการในตำแหน่งผู้ตรวจราชการกระทรวงเกษตรและสหกรณ์ มีหน้าที่รับผิดชอบงานของกรมประมง

(๑๑) นางดาเรศร์ กิตติโยภาส รองอธิบดีกรมส่งเสริมการเกษตรรักษาการในตำแหน่งผู้ตรวจราชการกระทรวงเกษตรและสหกรณ์ มีหน้าที่รับผิดชอบงานของกรมส่งเสริมการเกษตร

(๑๒) นายประยูร อินสกุล รองอธิบดีกรมส่งเสริมสหกรณ์รักษาการในตำแหน่งผู้ตรวจราชการกระทรวงเกษตรและสหกรณ์ มีหน้าที่รับผิดชอบงานของกรมส่งเสริมสหกรณ์ และกรมตรวจบัญชีสหกรณ์

๕. ให้ผู้ตรวจราชการกระทรวงเกษตรและสหกรณ์ ปฏิบัติหน้าที่และรับผิดชอบเป็นรองประธานอนุกรรมการบริหารจัดการสินค้าเกษตร ตามคำสั่งคณะกรรมการนโยบายและแผนพัฒนาการเกษตรและสหกรณ์ที่ ๕/๒๕๖๑ ลงวันที่ ๑๐ สิงหาคม พ.ศ. ๒๕๖๑ ดังต่อไปนี้

(๑) นายอภัย สุทธิสังข์ ผู้ตรวจราชการกระทรวงเกษตรและสหกรณ์ มีหน้าที่รับผิดชอบกำกับดูแลภาพรวมทุกกลุ่มสินค้าเกษตร

(๒) นายคมสัน จำรูญพงษ์ ผู้ตรวจราชการกระทรวงเกษตรและสหกรณ์ มีหน้าที่รับผิดชอบกลุ่มสินค้าอ้อยโรงงาน

(๓) นายวีรชาติ เขื่อนรัตน์ ผู้ตรวจราชการกระทรวงเกษตรและสหกรณ์ มีหน้าที่รับผิดชอบกลุ่มสินค้าปศุสัตว์ พืชหัว และผลไม้ภาคเหนือ

(๔) นายปราโมทย์ ยาใจ ผู้ตรวจราชการกระทรวงเกษตรและสหกรณ์ มีหน้าที่รับผิดชอบกลุ่มสินค้าสับประรด มะพร้าว และเกลือทะเล

(๕) นายกฤษณพงศ์ ศรีพงษ์พันธุ์กุล ผู้ตรวจราชการกระทรวงเกษตรและสหกรณ์ มีหน้าที่รับผิดชอบกลุ่มสินค้าข้าว

(๖) นายมนัส กำเนิดมณี ผู้ตรวจราชการกระทรวงเกษตรและสหกรณ์ มีหน้าที่รับผิดชอบกลุ่มสินค้ายางพารา และปาล์มน้ำมัน

(๗) นายฉันทานนท์ วรรณเขจร ผู้ตรวจราชการกระทรวงเกษตรและสหกรณ์ มีหน้าที่รับผิดชอบกลุ่มสินค้ากล้วยไม้ ไม้ดอกไม้ประดับ

(๘) นายรัตน์ะ สวามีชัย รองเลขาธิการสำนักงานการปฏิรูปที่ดินเพื่อเกษตรกรรมรักษาการในตำแหน่งผู้ตรวจราชการกระทรวงเกษตรและสหกรณ์ มีหน้าที่รับผิดชอบกลุ่มสินค้าข้าวโพดเลี้ยงสัตว์ และยาสูบ

(๙) นาย ...

-๕-

(๙) นายอำพันธุ์ เวฬุตันติ รองอธิบดีกรมปศุสัตว์รักษาการในตำแหน่งผู้ตรวจราชการกระทรวงเกษตรและสหกรณ์ มีหน้าที่รับผิดชอบกลุ่มสินค้าผลไม้ภาคตะวันออก

(๑๐) นายอรุณชัย พุทธเจริญ รองอธิบดีกรมประมงรักษาการในตำแหน่งผู้ตรวจราชการกระทรวงเกษตรและสหกรณ์ มีหน้าที่รับผิดชอบงานกลุ่มสินค้าประมง และผลไม้ภาคใต้

(๑๑) นางดาเรศร์ กิตติโยภาส รองอธิบดีกรมส่งเสริมการเกษตรรักษาการในตำแหน่งผู้ตรวจราชการกระทรวงเกษตรและสหกรณ์ มีหน้าที่รับผิดชอบงานกลุ่มสินค้ามันสำปะหลัง

๖. ในกรณีไม่มีผู้ตรวจราชการกระทรวงเกษตรและสหกรณ์ตามข้อ ๒ และข้อ ๔ หรือมีแต่ไม่อาจปฏิบัติหน้าที่ราชการตามที่ได้รับมอบหมายได้ ให้ผู้ตรวจราชการกระทรวงเกษตรและสหกรณ์ดังต่อไปนี้สั่งและปฏิบัติราชการแทน ดังนี้

(๑) นายอภัย สุทธิสังข์	ให้	นายคมสัน จำรูญพงษ์	แทน
(๒) นายคมสัน จำรูญพงษ์	ให้	นายวีรชาติ เชื้อนรัตน์	แทน
(๓) นายวีรชาติ เชื้อนรัตน์	ให้	นายปราโมทย์ ยาใจ	แทน
(๔) นายปราโมทย์ ยาใจ	ให้	นายกฤษณพงศ์ ศรีพงษ์พันธุ์กุล	แทน
(๕) นายกฤษณพงศ์ ศรีพงษ์พันธุ์กุล	ให้	นายมนัส กำเนิดมณี	แทน
(๖) นายมนัส กำเนิดมณี	ให้	นายฉันทานนท์ วรรณเขจร	แทน
(๗) นายฉันทานนท์ วรรณเขจร	ให้	นายรัตนะ สวามีชัย	แทน
(๘) นายรัตนะ สวามีชัย	ให้	นายอำพันธุ์ เวฬุตันติ	แทน
(๙) นายอำพันธุ์ เวฬุตันติ	ให้	นายอรุณชัย พุทธเจริญ	แทน
(๑๐) นายอรุณชัย พุทธเจริญ	ให้	นางดาเรศร์ กิตติโยภาส	แทน
(๑๑) นางดาเรศร์ กิตติโยภาส	ให้	นายประยูร อินสกุล	แทน
(๑๒) นายประยูร อินสกุล	ให้	นายอภัย สุทธิสังข์	แทน

อนึ่ง เมื่อได้มีพระบรมราชโองการโปรดเกล้าโปรดกระหม่อมแต่งตั้งให้ นายรัตนะ สวามีชัย นายอำพันธุ์ เวฬุตันติ นายอรุณชัย พุทธเจริญ นางดาเรศร์ กิตติโยภาส และนายประยูร อินสกุล ดำรงตำแหน่งผู้ตรวจราชการกระทรวงเกษตรและสหกรณ์แล้ว ให้ถือปฏิบัติตามคำสั่งนี้ต่อไป

ทั้งนี้ ตั้งแต่บัดนี้เป็นต้นไป

สั่ง ณ วันที่ ๑๖ พฤศจิกายน พ.ศ. ๒๕๖๒



(นายอนันต์ สุวรรณรัตน์)

ปลัดกระทรวงเกษตรและสหกรณ์

การกำหนดพื้นที่เขตตรวจราชการของผู้ตรวจราชการ
กระทรวงเกษตรและสหกรณ์
(18 กลุ่มจังหวัด 6 ภาค)

นายอภัย สุทธิสังข์ **ประธาน/กำกับดูแลทุกเขตตรวจราชการ**

ภาคเหนือ (17 จังหวัด)

เขต 15 นายวีรชาติ เชือนรัตน์
กลุ่มจังหวัดภาคเหนือตอนบน 1
เชียงใหม่ แม่ฮ่องสอน ลำปาง ลำพูน

เขต 17 นายวีรชาติ เชือนรัตน์
กลุ่มจังหวัดภาคเหนือตอนล่าง 1
ตาก พิจิตรโลก เพชรบูรณ์ สุโขทัย
อุตรดิตถ์

เขต 16 นายรัตนะ สวามีชัย
กลุ่มจังหวัดภาคเหนือตอนบน 2
เชียงราย น่าน พะเยา แพร่

เขต 18 นายรัตนะ สวามีชัย
กลุ่มจังหวัดภาคเหนือตอนล่าง 2
กำแพงเพชร นครสวรรค์ พิจิตร อุทัยธานี

ภาคใต้ชายแดน

เขต 7 นายอภัย สุทธิสังข์
กลุ่มจังหวัดภาคใต้ชายแดน
นราธิวาส ปัตตานี ยะลา

ภาคกลาง (17 จังหวัด)

เขต 1 นายประยูร อินสกุล
กลุ่มจังหวัดภาคกลางตอนบน
ชัยนาท พระนครศรีอยุธยา ลพบุรี สระบุรี สิงห์บุรี อ่างทอง

เขต 2 นายฉันทานนท์ วรรณเขจร
กลุ่มจังหวัดภาคกลางปริมณฑล
นนทบุรี ปทุมธานี นครปฐม สมุทรปราการ
เขตส่วนกลาง นายฉันทานนท์ วรรณเขจร
กรุงเทพมหานคร

เขต 3 นายปราโมทย์ ยาใจ
กลุ่มจังหวัดภาคกลางตอนล่าง 1
กาญจนบุรี ราชบุรี สุพรรณบุรี

เขต 4 นายปราโมทย์ ยาใจ
กลุ่มจังหวัดภาคกลางตอนล่าง 2
ประจวบคีรีขันธ์ เพชรบุรี สมุทรสงคราม สมุทรสาคร

ภาคใต้ (11 จังหวัด)

เขต 5 นายอรุณชัย พุทธเจริญ
กลุ่มจังหวัดภาคใต้ฝั่งอ่าวไทย
ชุมพร นครศรีธรรมราช พัทลุง สุราษฎร์ธานี สงขลา

เขต 6 นายมนัส กำเนิดมณี
กลุ่มจังหวัดภาคใต้ฝั่งอันดามัน
กระบี่ ตรัง พังงา ภูเก็ต ระนอง สตูล

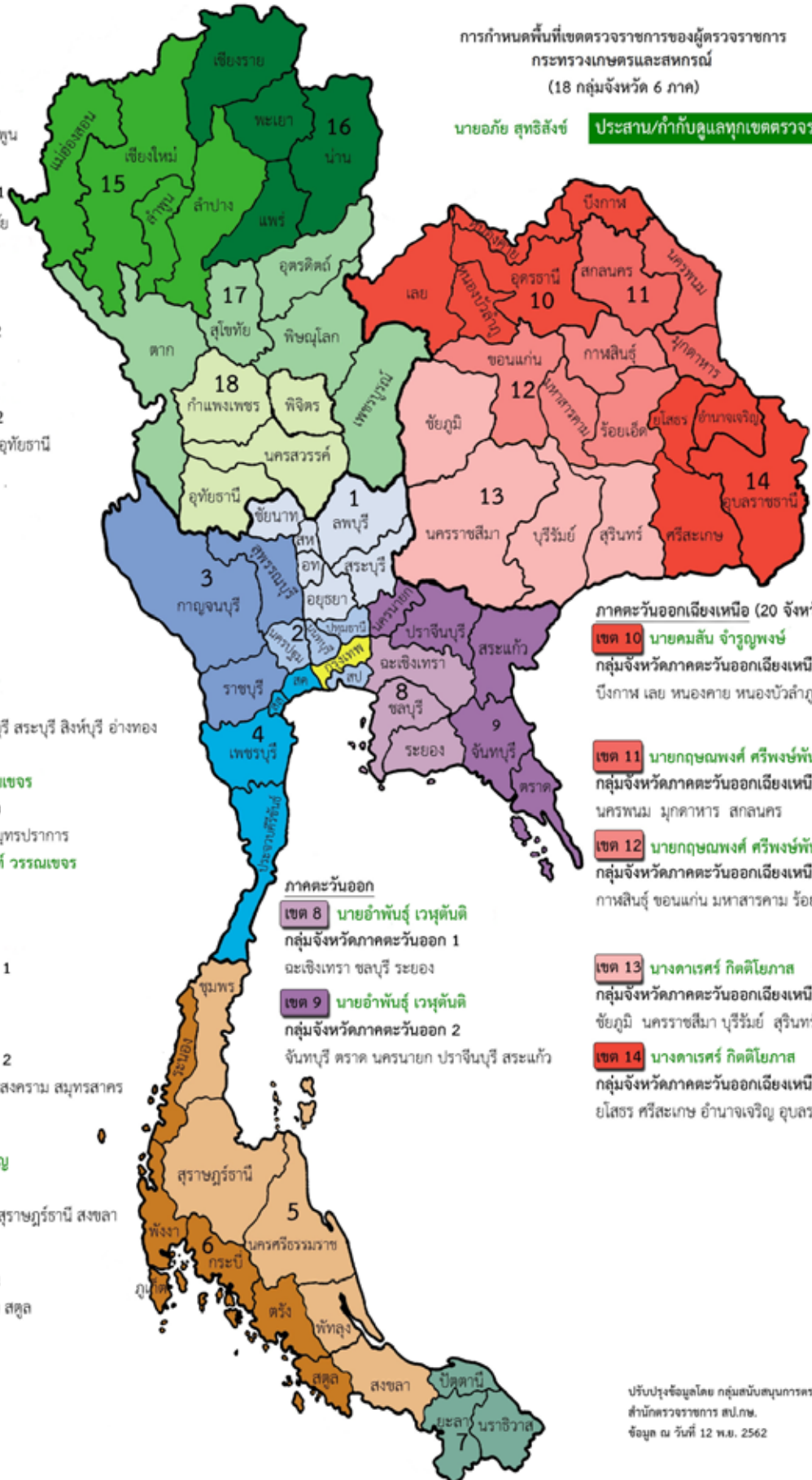

ภาคตะวันออกเฉียงเหนือ (20 จังหวัด)

เขต 10 นายคมสัน จำรูญพงษ์
กลุ่มจังหวัดภาคตะวันออกเฉียงเหนือตอนบน 1
บึงกาฬ เลย หนองคาย หนองบัวลำภู อุตรธานี

เขต 11 นายกฤษณพงศ์ ศรีพงษ์พันธุ์กุล
กลุ่มจังหวัดภาคตะวันออกเฉียงเหนือตอนบน 2
นครพนม มุกดาหาร สกลนคร

เขต 12 นายกฤษณพงศ์ ศรีพงษ์พันธุ์กุล
กลุ่มจังหวัดภาคตะวันออกเฉียงเหนือตอนกลาง
กาฬสินธุ์ ขอนแก่น มหาสารคาม ร้อยเอ็ด

เขต 13 นางดาเรศร์ กิตติโยภาส
กลุ่มจังหวัดภาคตะวันออกเฉียงเหนือตอนล่าง 1
ชัยภูมิ นครราชสีมา บุรีรัมย์ สุรินทร์

เขต 14 นางดาเรศร์ กิตติโยภาส
กลุ่มจังหวัดภาคตะวันออกเฉียงเหนือตอนล่าง 2
ยโสธร ศรีสะเกษ อำนาจเจริญ อุบลราชธานี

ภาคตะวันออก

เขต 8 นายอำพันธ์ เวฬุตันติ
กลุ่มจังหวัดภาคตะวันออก 1
ฉะเชิงเทรา ชลบุรี ระยอง

เขต 9 นายอำพันธ์ เวฬุตันติ
กลุ่มจังหวัดภาคตะวันออก 2
จันทบุรี ตราด นครนายก ปราจีนบุรี สระแก้ว

ปรับปรุงข้อมูลโดย กลุ่มสนับสนุนการตรวจราชการ
สำนักตรวจราชการ สป.กษ.
ข้อมูล ณ วันที่ 12 พ.ย. 2562



คำสั่งกระทรวงเกษตรและสหกรณ์
ที่ ๒๑๔๗ /๒๕๖๒

เรื่อง แผนการตรวจราชการและการขับเคลื่อนแบบบูรณาการในพื้นที่
ของผู้ตรวจราชการกระทรวงเกษตรและสหกรณ์
ประจำปีงบประมาณ พ.ศ. ๒๕๖๓

ด้วยกระทรวงเกษตรและสหกรณ์ ได้กำหนดแผนการตรวจราชการของผู้ตรวจราชการกระทรวงเกษตรและสหกรณ์ ประจำปีงบประมาณ พ.ศ. ๒๕๖๓ เพื่อให้การตรวจราชการเป็นมาตรการสำคัญในการบริหารราชการแผ่นดินที่จะทำให้การปฏิบัติราชการ เป็นไปตามภารกิจของกระทรวง บรรลุเป้าหมาย สอดคล้องกับแผนพัฒนาเศรษฐกิจและสังคมแห่งชาติ นโยบายรัฐบาลยุทธศาสตร์กระทรวง ยุทธศาสตร์การจัดสรรงบประมาณ สามารถแก้ไขปัญหาอุปสรรค ก่อให้เกิดประโยชน์ต่อทางราชการและประชาชนเป็นสำคัญ และเป็นการดำเนินการในฐานะผู้สอดส่องดูแลแทนรัฐมนตรีว่าการกระทรวงเกษตรและสหกรณ์ และปลัดกระทรวงเกษตรและสหกรณ์

อาศัยอำนาจตามความในมาตรา ๒๐ วรรคหนึ่ง แห่งพระราชบัญญัติระเบียบบริหารราชการแผ่นดิน พ.ศ. ๒๕๓๔ แก้ไขเพิ่มเติมโดยพระราชบัญญัติระเบียบบริหารราชการแผ่นดิน (ฉบับที่ ๕) พ.ศ. ๒๕๔๕ ประกอบกับข้อ ๘ วรรคหนึ่ง ของระเบียบสำนักนายกรัฐมนตรีว่าด้วยการตรวจราชการ พ.ศ. ๒๕๔๘ จึงให้ผู้ตรวจราชการกระทรวงเกษตรและสหกรณ์ ดำเนินการตรวจราชการตามแผนการตรวจราชการและการขับเคลื่อนแบบบูรณาการในพื้นที่ของผู้ตรวจราชการกระทรวงเกษตรและสหกรณ์ ประจำปีงบประมาณ พ.ศ. ๒๕๖๓ ดังต่อไปนี้

๑. การตรวจราชการและการขับเคลื่อนแบบบูรณาการในพื้นที่ตามนโยบายกระทรวงเกษตรและสหกรณ์
 - (๑) โครงการระบบส่งเสริมการเกษตรแบบแปลงใหญ่ ให้ครอบคลุมงานสำคัญตามความจำเป็นและความเหมาะสมของพื้นที่แปลงใหญ่ ได้แก่
 - ศูนย์เรียนรู้การเพิ่มประสิทธิภาพการผลิตสินค้าเกษตร
 - การพัฒนาเกษตรกรปราดเปรื่อง (Smart Farmer)
 - การบริหารจัดการการผลิตสินค้าเกษตรตามแผนที่เกษตรเพื่อการบริหารจัดการเชิงรุก (Zoning by Agri-Map)
 - การยกระดับคุณภาพมาตรฐานสินค้าเกษตร
 - การพัฒนาเกษตรกรอินทรีย์
 - ตลาดเกษตรกร
 - เกษตรทฤษฎีใหม่
 - แผนการผลิตและการตลาดข้าวครบวงจร
 - การบริหารจัดการทรัพยากรน้ำ
 - การส่งเสริมการใช้เครื่องจักรกลทางการเกษตร
 - ธนาคารสินค้าเกษตร
 - การจัดที่ดินทำกินให้ชุมชนตามนโยบายรัฐบาล พื้นที่เขตปฏิรูปที่ดิน
 - (๒) โครงการสัตว์ปลอดโรค คนปลอดภัย จากโรคพิษสุนัขบ้า ตามพระปณิธาน ศาสตราจารย์ ดร.สมเด็จเจ้าฟ้าฯ กรมพระศรีสวางควัฒน วรขัตติยราชนารี ประจำปีงบประมาณ พ.ศ. ๒๕๖๓

/(๓) การบริหาร

- (๓) การบริหารจัดการสินค้าเกษตรโดยใช้หลักการตลาดนำการเกษตร
- (๔) การส่งเสริมงานด้านเกษตรอินทรีย์
- (๕) การบริหารจัดการน้ำทั้งระบบ และการแก้ไขปัญหาภัยแล้งและน้ำท่วม
- (๖) การช่วยเหลือแก้ไขปัญหาของเกษตรกรเชิงรุกฉับไว และการหามาตรการช่วยเหลือเกษตรกรได้ทันท่วงที
- (๗) การส่งเสริมและพัฒนาระบบเกษตรพันธสัญญา
- (๘) การแก้ไขปัญหาที่ดินทำกิน
- (๙) การแก้ไขปัญหาหนี้สินเกษตรกร
- (๑๐) การแก้ไขปัญหาการใช้สารเคมีอันตรายทางการเกษตร
- (๑๑) การส่งเสริมการท่องเที่ยวเชิงเกษตร
- (๑๒) แผนการผลิตและการตลาดข้าวครบวงจร (แปลงทั่วไป และในชุดคณะทำงานฯ ๑๒ - ๒๒)
- (๑๓) อื่นๆ ที่ได้รับมอบหมาย

๒. การตรวจราชการตามเหตุการณ์ สถานการณ์ที่กระทบต่อเกษตรกร หรือภัยพิบัติด้านการเกษตร

๓. การตรวจราชการแบบบูรณาการ ประจำปีงบประมาณ พ.ศ. ๒๕๖๓ ร่วมกับผู้ตรวจราชการสำนักนายกรัฐมนตรี และผู้ตรวจราชการกระทรวงต่างๆ ภายใต้ประเด็นนโยบายเร่งด่วนของรัฐบาล (Hot Issue) และนโยบายสำคัญของรัฐบาล (Issue) ตามประเด็นที่สำนักนายกรัฐมนตรีกำหนด

๔. การขับเคลื่อนแผนงานบูรณาการพัฒนาพื้นที่ระดับภาคกระทรวงเกษตรและสหกรณ์ ตามคำสั่งกระทรวงเกษตรและสหกรณ์ที่ ๔๖๙/๒๕๖๒ ลงวันที่ ๒๒ กุมภาพันธ์ ๒๕๖๒

๕. การตรวจราชการในส่วนภูมิภาคร่วมกับนายกรัฐมนตรี รองนายกรัฐมนตรี และรัฐมนตรี

ให้ส่วนราชการและรัฐวิสาหกิจในสังกัดกระทรวงเกษตรและสหกรณ์อำนวยความสะดวก ให้ความร่วมมือ และสนับสนุนการปฏิบัติงานการตรวจราชการของผู้ตรวจราชการกระทรวงเกษตรและสหกรณ์ ตามระเบียบสำนักนายกรัฐมนตรีว่าด้วยการตรวจราชการ พ.ศ. ๒๕๔๘ เพื่อให้ผลการตรวจราชการตอบสนองนโยบายของกระทรวงเกษตรและสหกรณ์ มีความถูกต้อง สมบูรณ์ ครบถ้วน สะดวกต่อการวินิจฉัยสั่งการของผู้บังคับบัญชาระดับสูง และเร่งรัดขับเคลื่อนแบบบูรณาการที่กำหนดไว้ในแผนการตรวจราชการให้เกิดผลสัมฤทธิ์ต่อไป

ทั้งนี้ ตั้งแต่บัดนี้เป็นต้นไป

สั่ง ณ วันที่ ๕ ตุลาคม พ.ศ. ๒๕๖๒



(นายเฉลิมชัย ศรีอ่อน)

รัฐมนตรีว่าการกระทรวงเกษตรและสหกรณ์



คำสั่งคณะกรรมการนโยบายและแผนพัฒนาการเกษตรและสหกรณ์
ที่ ๒ /๒๕๖๑
เรื่อง แต่งตั้งคณะกรรมการพัฒนาการเกษตรและสหกรณ์ระดับจังหวัด

ตามคำสั่งคณะกรรมการนโยบายและแผนพัฒนาการเกษตรและสหกรณ์ ที่ ๑/๒๕๕๘ ลงวันที่ ๒๕ กุมภาพันธ์ ๒๕๕๘ ได้แต่งตั้งคณะกรรมการพัฒนาการเกษตรและสหกรณ์ของจังหวัด เพื่อดำเนินการและปฏิบัติงานพัฒนาการเกษตรในระดับพื้นที่ เป็นไปอย่างมีประสิทธิภาพ นั้น

ในการนี้ เพื่อให้การขับเคลื่อนการดำเนินงานพัฒนาการเกษตรและสหกรณ์ของจังหวัด เชื่อมโยงการตลาดนำการผลิตให้เป็นไปอย่างมีประสิทธิภาพ เกิดการแบบบูรณาการอย่างมีเอกภาพในจังหวัด ตอบสนองนโยบายรัฐบาล และส่งผลสัมฤทธิ์สู่เกษตรกรและประชาชนในพื้นที่มากขึ้น อาศัยอำนาจตามความ ในมาตรา ๒๐ และมาตรา ๕๔ แห่งพระราชบัญญัติระเบียบบริหารราชการแผ่นดิน พ.ศ. ๒๕๓๔ และแก้ไข เพิ่มเติม ประกอบมาตรา ๑๔ แห่งพระราชบัญญัติเศรษฐกิจการเกษตร พ.ศ. ๒๕๒๒ ให้อภัยเลิกคำสั่ง คณะกรรมการนโยบายและแผนพัฒนาการเกษตรและสหกรณ์ ดังกล่าวข้างต้น และให้แต่งตั้ง คณะกรรมการพัฒนาการเกษตรและสหกรณ์ระดับจังหวัดขึ้นใหม่ มีองค์ประกอบและอำนาจหน้าที่ ดังนี้

- | | |
|--|------------------|
| ๑. ผู้ว่าราชการจังหวัด | ประธานอนุกรรมการ |
| ๒. ผู้แทนหน่วยทหารกองทัพบกในพื้นที่ หรือผู้แทนกองอำนวยการ
รักษาความมั่นคงภายในราชอาณาจักร (กอ.รมน.) ในจังหวัด | อนุกรรมการ |
| ๓. ปลัดจังหวัด | อนุกรรมการ |
| ๔. หัวหน้าสำนักงานจังหวัด | อนุกรรมการ |
| ๕. ท้องถิ่นจังหวัด | อนุกรรมการ |
| ๖. พาณิชย์จังหวัด | อนุกรรมการ |
| ๗. อุตสาหกรรมจังหวัด | อนุกรรมการ |
| ๘. ประธานสภาเกษตรกรจังหวัด | อนุกรรมการ |
| ๙. ประธานกรรมการเครือข่าย ศพก. ระดับจังหวัด | อนุกรรมการ |
| ๑๐. ประธานสภาอุตสาหกรรมจังหวัด | อนุกรรมการ |
| ๑๑. ประธานหอการค้าจังหวัด | อนุกรรมการ |
| ๑๒. ผู้แทนสถาบันการศึกษาด้านการเกษตรในพื้นที่จังหวัด | อนุกรรมการ |
| ๑๓. ผู้อำนวยการสำนักงาน ธ.ก.ส. จังหวัด | อนุกรรมการ |
| ๑๔. ประมงจังหวัด | อนุกรรมการ |
| ๑๕. ปศุสัตว์จังหวัด | อนุกรรมการ |
| ๑๖. ผู้แทนหน่วยงานกรมการข้าวที่รับผิดชอบพื้นที่จังหวัด | อนุกรรมการ |
| ๑๗. ผู้แทนหน่วยงานกรมวิชาการเกษตรที่รับผิดชอบพื้นที่จังหวัด | อนุกรรมการ |
| ๑๘. ผู้แทนหน่วยงานกรมหม่อนไหมที่รับผิดชอบพื้นที่จังหวัด | อนุกรรมการ |
| ๑๙. ผู้อำนวยการโครงการชลประทานจังหวัด | อนุกรรมการ |

/๒๐. ผู้อำนวยการ....

๒๐. ผู้อำนวยการสถานีพัฒนาที่ดินพื้นที่จังหวัด	อนุกรรมการ
๒๑. ปฏิรูปที่ดินจังหวัด	อนุกรรมการ
๒๒. เกษตรจังหวัด	อนุกรรมการ
๒๓. สหกรณ์จังหวัด	อนุกรรมการ
๒๔. หัวหน้าสำนักงานตรวจบัญชีสหกรณ์	อนุกรรมการ
๒๕. ผู้อำนวยการสำนักงานเศรษฐกิจการเกษตรที่รับผิดชอบพื้นที่จังหวัด	อนุกรรมการ
๒๖. ผู้อำนวยการการยางแห่งประเทศไทยจังหวัด	อนุกรรมการ
๒๗. ผู้อำนวยการองค์การตลาดเพื่อเกษตรกร/ผู้แทนที่รับผิดชอบพื้นที่จังหวัด	อนุกรรมการ
๒๘. ผู้ทรงคุณวุฒิ ไม่เกิน ๒ ท่าน ซึ่งผู้ว่าราชการจังหวัดแต่งตั้ง	อนุกรรมการ
๒๙. ประธานกรรมการบริษัท ประชาธิปไตยสามัคคีจังหวัด (วิสาหกิจเพื่อสังคม) จำกัด	อนุกรรมการ
๓๐. ประธานสมาพันธ์ SME ไทย จังหวัด	อนุกรรมการ
๓๑. เกษตรและสหกรณ์จังหวัด	อนุกรรมการและเลขานุการ

ให้คณะอนุกรรมการดังกล่าวมีอำนาจหน้าที่ ดังนี้

๑. กำหนดยุทธศาสตร์ แผนงาน โครงการกิจกรรมพัฒนาการเกษตรและสหกรณ์ของจังหวัด ให้สอดคล้องกับนโยบาย (Agenda) และแนวทางการดำเนินงานการพัฒนาการเกษตรของกระทรวงเกษตรและสหกรณ์ เพื่อขับเคลื่อนภาคการเกษตรของประเทศไทย ให้เป็นไปตามของนโยบายของรัฐบาล
๒. ทำหน้าที่เป็นกลไกในการกำกับ ดูแล ขับเคลื่อนการดำเนินการตามนโยบายและแนวทางการพัฒนาการเกษตรของกระทรวงเกษตรและสหกรณ์ รวมทั้งแผนพัฒนาจังหวัดนั้นๆ
๓. ประสานการแก้ไขปัญหาด้านการเกษตรและสหกรณ์ในจังหวัด (Area-based) กับหน่วยงานรัฐและเอกชนที่เกี่ยวข้อง
๔. ติดตามและรายงานผลการดำเนินงานโครงการตามนโยบายที่สำคัญด้านการเกษตรและสหกรณ์ในจังหวัด
๕. สื่อสาร ประชาสัมพันธ์ข้อมูลข่าวสารด้านการเกษตรและสหกรณ์ เพื่อสร้างความเข้าใจที่ถูกต้องเกี่ยวกับข้อเท็จจริงต่างๆ ที่เป็นประโยชน์ต่อเกษตรกรและผู้มีส่วนได้ส่วนเสีย
๖. แต่งตั้งคณะทำงาน และอื่นๆ ที่เกี่ยวข้องตามความจำเป็นและเหมาะสม
๗. ปฏิบัติงานอื่นๆ ตามที่กระทรวงเกษตรและสหกรณ์ คณะกรรมการนโยบายและแผนพัฒนาการเกษตรและสหกรณ์ มอบหมาย

ทั้งนี้ ตั้งแต่บัดนี้เป็นต้นไป

สั่ง ณ วันที่ ๑๖ มีนาคม พ.ศ. ๒๕๖๑



(นายภุชญา บุญราช)

รัฐมนตรีว่าการกระทรวงเกษตรและสหกรณ์
ประธานกรรมการนโยบายและแผนพัฒนาการเกษตรและสหกรณ์



คำสั่งกระทรวงเกษตรและสหกรณ์
ที่ ๖ /๒๕๖๐
เรื่อง มอบหมายให้ข้าราชการปฏิบัติราชการ

ตามคำสั่งกระทรวงเกษตรและสหกรณ์ ที่ ๑๔๖/๒๕๕๔ ลงวันที่ ๒๖ มีนาคม พ.ศ. ๒๕๕๔ ได้มอบหมายผู้ตรวจราชการกรม ผู้อำนวยการสำนักและผู้แทนที่ได้รับมอบหมาย ปฏิบัติหน้าที่เป็นผู้ช่วยผู้ตรวจราชการกระทรวงเกษตรและสหกรณ์ ไปแล้ว นั้น

เพื่อให้การบริหารราชการตามนโยบายของกระทรวงเกษตรและสหกรณ์ เป็นไปอย่างมีประสิทธิภาพ รวดเร็ว และเกิดผลสัมฤทธิ์ อีกทั้งเพื่อให้เกิดการประสานการปฏิบัติงานของส่วนราชการในการตรวจราชการมีเอกภาพ สอดคล้องกับนโยบายกระทรวงเกษตรและสหกรณ์ที่กำหนดไว้ สมควรปรับปรุงคำสั่งดังกล่าว เพื่อให้เป็นไปตามภารกิจของกระทรวงเกษตรและสหกรณ์ อาศัยอำนาจตามความในมาตรา ๒๑ แห่งพระราชบัญญัติระเบียบบริหารราชการแผ่นดิน พ.ศ. ๒๕๓๔ และที่แก้ไขเพิ่มเติม จึงมีคำสั่งดังต่อไปนี้

๑. ให้ยกเลิกคำสั่งกระทรวงเกษตรและสหกรณ์ ที่ ๑๔๖/๒๕๕๔ ลงวันที่ ๒๖ มีนาคม พ.ศ. ๒๕๕๔
๒. ให้ผู้ตรวจราชการกรม สังกัดกรมประมง กรมส่งเสริมสหกรณ์ และสำนักงานการปฏิรูปที่ดินเพื่อเกษตรกรรม รวมทั้งผู้อำนวยการสำนักงานปศุสัตว์เขต กรมปศุสัตว์ ผู้อำนวยการสำนักงานชลประทาน กรมชลประทาน ผู้อำนวยการสำนักงานตรวจบัญชีสหกรณ์ กรมตรวจบัญชีสหกรณ์ ผู้อำนวยการสำนักงานพัฒนาที่ดินเขต กรมพัฒนาที่ดิน ผู้อำนวยการสำนักวิจัยและพัฒนาการเกษตรเขต กรมวิชาการเกษตร ผู้อำนวยการสำนักส่งเสริมและพัฒนาการเกษตรเขต กรมส่งเสริมการเกษตร และผู้อำนวยการสำนักงานเศรษฐกิจการเกษตรเขต สำนักงานเศรษฐกิจการเกษตร ที่มีที่ตั้งสำนักงานอยู่ในเขตการตรวจราชการ ปฏิบัติหน้าที่เป็นผู้ช่วยผู้ตรวจราชการกระทรวงเกษตรและสหกรณ์ที่รับผิดชอบเขตตรวจราชการในท้องที่ที่รับผิดชอบนั้น อีกหน้าที่หนึ่ง
สำหรับกรมการข้าว กรมหม่อนไหม สำนักงานมาตรฐานสินค้าเกษตรและอาหารแห่งชาติ และกรมฝนหลวงและการบินเกษตร มอบหมายให้หัวหน้าส่วนราชการดังกล่าวแต่งตั้งข้าราชการในสังกัดตำแหน่งประเภทอำนวยการ หรือตำแหน่งประเภทวิชาการระดับชำนาญการพิเศษขึ้นไป เพื่อปฏิบัติหน้าที่เป็นผู้ช่วยผู้ตรวจราชการกระทรวงเกษตรและสหกรณ์ที่รับผิดชอบเขตตรวจราชการต่างๆ ตามที่กระทรวงเกษตรและสหกรณ์กำหนด ซึ่งมีผลใช้บังคับในเวลานั้น อีกหน้าที่หนึ่ง
๓. ให้หัวหน้าส่วนราชการ ตามข้อ ๒ พิจารณาแต่งตั้งข้าราชการเพื่อปฏิบัติหน้าที่เป็นผู้ช่วยผู้ตรวจราชการกระทรวงเกษตรและสหกรณ์ ตามจำนวนตำแหน่งของผู้ตรวจราชการตามที่กระทรวงเกษตรและสหกรณ์กำหนด
๔. ให้ผู้ช่วยผู้ตรวจราชการกระทรวงเกษตรและสหกรณ์ มีหน้าที่
 - ๔.๑ เร่งรัด ติดตามการดำเนินงานตามภารกิจของส่วนราชการในสังกัดตามแผนการตรวจราชการกระทรวงเกษตรและสหกรณ์



-๒-

๔.๒ ประสาน เร่งรัด ติดตามหน่วยงานในสังกัดในพื้นที่ที่รับผิดชอบ เพื่อบูรณาการงานร่วมกับหน่วยงานที่เกี่ยวข้อง ในการขับเคลื่อนงานสำคัญตามนโยบายของกระทรวงเกษตรและสหกรณ์

๔.๓ กรณีพบปัญหาสำคัญเร่งด่วนที่อาจส่งผลกระทบต่อการทำงานขับเคลื่อนนโยบายสำคัญของกระทรวงเกษตรและสหกรณ์ หรือส่งผลกระทบต่อเกษตรกร ให้รีบรายงานผู้ตรวจราชการกระทรวงเกษตรและสหกรณ์ที่รับผิดชอบในเขตตรวจราชการนั้นทราบอย่างเร่งด่วน

๔.๔ ปฏิบัติหน้าที่ตามที่ผู้ตรวจราชการกระทรวงเกษตรและสหกรณ์พิจารณาสั่งการ และมอบหมายให้ดำเนินการภายในเขตพื้นที่ที่รับผิดชอบที่ส่วนราชการระดับกรมได้กำหนดอำนาจหน้าที่ ความรับผิดชอบไว้

๕. ให้ผู้ช่วยผู้ตรวจราชการกระทรวงเกษตรและสหกรณ์ มีสถานที่ทำงาน ณ ส่วนราชการที่ตนสังกัดอยู่

ทั้งนี้ ตั้งแต่บัดนี้เป็นต้นไป

สั่ง ณ วันที่ ๕ มกราคม พ.ศ. ๒๕๖๐

(นายธีรภัทร ประยูรสิทธิ)

ปลัดกระทรวงเกษตรและสหกรณ์



คำสั่งกระทรวงเกษตรและสหกรณ์
ที่ ๑๗ /๒๕๕๙

เรื่อง มอบหมายอำนาจหน้าที่ให้เกษตรและสหกรณ์จังหวัดปฏิบัติราชการ

.....

ด้วยกระทรวงเกษตรและสหกรณ์มีภารกิจเกี่ยวกับงานด้านเกษตรกรรม การจัดหาแหล่งน้ำ การส่งเสริมและพัฒนาการเกษตรและสหกรณ์ การดำเนินกระบวนการผลิตและสินค้าเกษตรกรรม โดยในการบริหารราชการส่วนกลาง มีสำนักงานปลัดกระทรวงเกษตรและสหกรณ์เป็นศูนย์กลางการบริหารของกระทรวงในการพัฒนา ยุทธศาสตร์ การแปลงนโยบายของกระทรวงเป็นแผนปฏิบัติ การจัดการทรัพยากรให้บรรลุเป้าหมายและเกิด ผลสัมฤทธิ์ตามภารกิจของกระทรวงเกษตรและสหกรณ์ ซึ่งส่วนภูมิภาคมีสำนักงานเกษตรและสหกรณ์จังหวัดเป็น หน่วยงานผู้รับผิดชอบในการบูรณาการและขับเคลื่อนนโยบายการพัฒนาการเกษตรและสหกรณ์ภายในจังหวัด

เพื่อให้การดำเนินงานของกระทรวงเกษตรและสหกรณ์ภายในจังหวัดเป็นไปอย่าง มีประสิทธิภาพ และสอดคล้องเป็นไปตามอำนาจหน้าที่ของสำนักงานเกษตรและสหกรณ์จังหวัดตามที่กำหนดไว้ในกฎกระทรวง แบ่งส่วนราชการสำนักงานปลัดกระทรวง กระทรวงเกษตรและสหกรณ์ พ.ศ. ๒๕๔๕ และที่แก้ไขเพิ่มเติม อาศัยอำนาจ ตามความในมาตรา ๒๑ แห่งพระราชบัญญัติระเบียบบริหารราชการแผ่นดิน พ.ศ. ๒๕๓๔ และที่แก้ไขเพิ่มเติม ปลัดกระทรวงเกษตรและสหกรณ์จึงมีคำสั่งมอบหมายให้เกษตรและสหกรณ์จังหวัดปฏิบัติราชการดังต่อไปนี้

๑. ทำหน้าที่เป็นหัวหน้าศูนย์ประสานการขอรับฝนหลวงและ รับเรื่องราวร้องทุกข์ด้านการเกษตร ภัยพิบัติ ราคาสินค้าเกษตร หนี้สินของเกษตรกร รวมทั้งร่วมแก้ไขปัญหาความเดือดร้อนในเรื่องดังกล่าว
๒. ทำหน้าที่เป็นผู้ประสานงานการผลิตสินค้าเกษตรภายในจังหวัดให้มีมาตรฐาน และมีความ ปลอดภัยต่อผู้บริโภค
๓. ทำหน้าที่เป็นโฆษกกระทรวงเกษตรและสหกรณ์ประจำจังหวัดและเป็นหัวหน้าศูนย์ข้อมูลด้าน การเกษตรและสหกรณ์ของจังหวัดที่รับผิดชอบ เชื่อมโยงข้อมูลในภาพรวมกับของจังหวัดและกระทรวงเกษตรและ สหกรณ์
๔. ทำหน้าที่เป็นผู้ช่วยผู้ตรวจราชการกระทรวงเกษตรและสหกรณ์ในระดับจังหวัด เพื่อให้เกิด ผลสัมฤทธิ์ของงานการตรวจราชการ และงานที่ผู้ตรวจราชการกระทรวงเกษตรและสหกรณ์มอบหมาย
๕. ทำหน้าที่เป็นฝ่ายดำเนินการและประสานงานกับคณะกรรมการขับเคลื่อนนโยบายของ กระทรวงเกษตรและสหกรณ์แบบเบ็ดเสร็จ เพื่อขับเคลื่อนนโยบายการพัฒนาการเกษตรและสหกรณ์ในจังหวัด ให้มีประสิทธิภาพ

ทั้งนี้ ตั้งแต่บัดนี้เป็นต้นไป

สั่ง ณ วันที่ ๗ มกราคม พ.ศ. ๒๕๕๙

(นายธีรภัทร ประยูรสิทธิ)

ปลัดกระทรวงเกษตรและสหกรณ์



คำสั่งกระทรวงเกษตรและสหกรณ์

ที่ ๒๗๕๒ / ๒๕๖๒

เรื่อง การกำหนดหน้าที่ของเกษตรและสหกรณ์จังหวัดในการเป็นผู้ช่วยผู้ตรวจราชการกระทรวงเกษตรและสหกรณ์

ด้วยกระทรวงเกษตรและสหกรณ์ ได้มอบหมายให้เกษตรและสหกรณ์จังหวัดปฏิบัติราชการงานสนับสนุนการตรวจราชการ เพื่อให้ภารกิจการตรวจราชการของผู้ตรวจราชการกระทรวงเกษตรและสหกรณ์เป็นไปอย่างมีประสิทธิภาพ รวดเร็ว และเกิดผลสัมฤทธิ์ การประสานการปฏิบัติงานของส่วนราชการในการตรวจราชการ มีความเป็นเอกภาพ สอดคล้องกับแผนการตรวจราชการประจำปีและนโยบายสำคัญเร่งด่วนของกระทรวงเกษตรและสหกรณ์ ตลอดจนเพื่อความรวดเร็วและเป็นประโยชน์ในการพิจารณาสั่งการ และแก้ไขปัญหาของเกษตรกร ในเชิงรุกของผู้ตรวจราชการกระทรวงเกษตรและสหกรณ์ได้อย่างทันที่

อาศัยอำนาจตามความในมาตรา ๒๑ แห่งพระราชบัญญัติระเบียบบริหารราชการแผ่นดิน พ.ศ. ๒๕๓๔ และที่แก้ไขเพิ่มเติม จึงให้เกษตรและสหกรณ์จังหวัดดำเนินการงานสนับสนุนการตรวจราชการของผู้ตรวจราชการกระทรวงเกษตรและสหกรณ์โดยมีภารกิจหน้าที่ ดังต่อไปนี้

๑. สรุปประเด็นการหารือข้อราชการกับผู้ว่าราชการจังหวัด เพื่อเสนอผู้ตรวจราชการกระทรวงเกษตรและสหกรณ์กำหนดแนวทางการขับเคลื่อนในแต่ละประเด็น
๒. จัดทำรายงานผลการตรวจราชการของงาน/โครงการ ตามแผนการตรวจราชการประจำปี ตามรูปแบบที่กำหนด
๓. สนับสนุนการติดตามเร่งรัด และรายงานผลการขับเคลื่อนงาน/โครงการ ที่กำหนดไว้ในแผนการตรวจราชการให้เกิดผลสัมฤทธิ์
๔. จัดทำข่าว ภาพข่าว และคลิปข่าว รวมทั้งรวบรวมข่าวของทุกหน่วยงานทั้งในสื่อปกติ และสื่อออนไลน์ในประเด็นต่างๆ ในการตรวจราชการในพื้นที่ของผู้ตรวจราชการกระทรวงเกษตรและสหกรณ์ เพื่อการสร้างการรับรู้
๕. ปฏิบัติงานหรือสนับสนุนการปฏิบัติงานอื่นที่เกี่ยวข้อง หรือที่ได้รับมอบหมาย ทั้งนี้ ตั้งแต่บัดนี้เป็นต้นไป

สั่ง ณ วันที่ ๗๑ ตุลาคม พ.ศ. ๒๕๖๒



(นายอนันต์ สุวรรณรัตน์)

ปลัดกระทรวงเกษตรและสหกรณ์



คำสั่งกระทรวงเกษตรและสหกรณ์

ที่ ๘ / ๒๕๖๑

เรื่อง แต่งตั้งคณะกรรมการอำนวยการขับเคลื่อนงานนโยบายสำคัญและการแก้ไขปัญหาภาคเกษตร
ระดับจังหวัด (Chief of Operation) และคณะทำงานปฏิบัติการขับเคลื่อนงานนโยบายสำคัญ
และแก้ไขปัญหาภาคเกษตรระดับอำเภอ (Operation Team)

ตามคำสั่งกระทรวงเกษตรและสหกรณ์ ที่ ๗๙๓/๒๕๕๙ ลงวันที่ ๔ ตุลาคม พ.ศ. ๒๕๕๙
และที่ ๕๓๙/๒๕๖๐ ลงวันที่ ๘ มิถุนายน พ.ศ. ๒๕๖๐ ได้แต่งตั้งคณะกรรมการขับเคลื่อนนโยบายของ
กระทรวงเกษตรและสหกรณ์แบบเบ็ดเสร็จ ไปแล้ว นั้น

เนื่องจากมีการปรับปรุงแนวทางการปฏิบัติงาน เพื่อเพิ่มประสิทธิภาพในการดำเนินงาน
นโยบายสำคัญของกระทรวงเกษตรและสหกรณ์ (Agenda Based) และการแก้ไขปัญหาภาคเกษตรใน
พื้นที่ส่วนภูมิภาค (Area Based) ดังนั้น เพื่อให้การขับเคลื่อนนโยบายของรัฐบาล และของกระทรวง
เกษตรและสหกรณ์ และการแก้ไขปัญหาภาคเกษตรในระดับจังหวัดมีความเป็นเอกภาพ เกิดการบูรณา
การของทุกภาคส่วน และมีผลการปฏิบัติงานเป็นรูปธรรมอย่างมีประสิทธิภาพ อาศัยอำนาจตามความใน
มาตรา ๒๐ แห่งพระราชบัญญัติระเบียบบริหารราชการแผ่นดิน พ.ศ. ๒๕๓๔ และที่แก้ไขเพิ่มเติม จึงให้
ยกเลิกคำสั่งกระทรวงเกษตรและสหกรณ์ ที่ ๗๙๓/๒๕๕๙ ลงวันที่ ๔ ตุลาคม พ.ศ. ๒๕๕๙ และที่
๕๓๙/๒๕๖๐ ลงวันที่ ๘ มิถุนายน พ.ศ. ๒๕๖๐ และแต่งตั้งคณะกรรมการอำนวยการขับเคลื่อนงาน
นโยบายสำคัญและการแก้ไขปัญหาภาคเกษตรระดับจังหวัด (Chief of Operation) และคณะทำงาน
ปฏิบัติการขับเคลื่อนงานนโยบายสำคัญและแก้ไขปัญหาภาคเกษตรระดับอำเภอ (Operation Team)
โดยกำหนดให้มือคณะประกอบด้วย

๑. คณะกรรมการอำนวยการขับเคลื่อนงานนโยบายสำคัญและการแก้ไขปัญหาภาค
เกษตรระดับจังหวัด (Chief of Operation)

องค์ประกอบ

- | | |
|---|------------------|
| ๑. เกษตรจังหวัด | ประธานกรรมการ |
| ๒. เกษตรและสหกรณ์จังหวัด | รองประธานกรรมการ |
| ๓. หัวหน้าส่วนราชการในสังกัดกระทรวงเกษตรและสหกรณ์
ทั้งราชการส่วนภูมิภาคและส่วนกลาง ที่มีสำนักงานตั้งอยู่
ในจังหวัด รวมถึงราชการส่วนกลางที่มีสำนักงานตั้งอยู่
ในจังหวัดอื่นแต่มีหน้าที่รับผิดชอบในจังหวัดนั้นด้วย | กรรมการ |
| ๔. หัวหน้ากลุ่มของสำนักงานเกษตรจังหวัด ที่ได้รับมอบหมาย | เลขานุการ |
| ๕. หัวหน้ากลุ่มของสำนักงานเกษตรและสหกรณ์จังหวัด
ที่ได้รับมอบหมาย | ผู้ช่วยเลขานุการ |

อำนาจหน้าที่...



อำนาจหน้าที่

๑. อำนาจการ สนับสนุนการขับเคลื่อนแผนปฏิบัติการและการปฏิบัติงานของส่วนราชการ ในสังกัดกระทรวงเกษตรและสหกรณ์ และแสวงหาความร่วมมือจากภาคส่วนอื่นๆที่เกี่ยวข้อง ในการสร้างการรับรู้และบูรณาการการขับเคลื่อนนโยบายสำคัญของกระทรวงเกษตรและสหกรณ์ (Agenda Based) ให้เป็นเอกภาพ และเกิดผลสัมฤทธิ์ของการพัฒนาด้านการเกษตรและสหกรณ์ที่เป็นรูปธรรม

๒. ติดตาม เฝ้าระวัง สถานการณ์ที่จะเป็นปัญหาหรือส่งผลกระทบต่อภาคเกษตร และพิจารณาดำเนินการป้องกัน ควบคุม และแก้ไข รวมถึงการบูรณาการบริหารจัดการทรัพยากรต่างๆ ของส่วนราชการในสังกัดกระทรวงเกษตรและสหกรณ์ที่อยู่ในเขตจังหวัด เพื่อให้การแก้ไขปัญหาภาคเกษตรในพื้นที่ (Area Based) ในสถานการณ์ฉุกเฉินหรือวิกฤติ เป็นไปอย่างรวดเร็ว ทันต่อสถานการณ์ มีประสิทธิภาพ และเกิดประสิทธิผลสูงสุด

๓. ให้หัวหน้าส่วนราชการในสังกัดกระทรวงเกษตรและสหกรณ์ทั้งในระดับกรม และที่อยู่ในเขตจังหวัดทั้งราชการบริหารส่วนภูมิภาคและราชการบริหารส่วนกลาง ที่มีสำนักงานตั้งอยู่ในจังหวัด ให้ความร่วมมือและให้ความช่วยเหลือเกี่ยวกับการปฏิบัติราชการกับคณะกรรมการอำนาจการขับเคลื่อนงานนโยบายสำคัญและการแก้ไขปัญหาภาคเกษตรระดับจังหวัด (Chief of Operation)

๔. สนับสนุนการปฏิบัติงานของคณะทำงานปฏิบัติการขับเคลื่อนงานนโยบายสำคัญและแก้ไขปัญหาการเกษตรระดับอำเภอ (Operation Team)

๕. ให้สำนักงานเกษตรและสหกรณ์จังหวัด สนับสนุนการดำเนินงานและรายงานผลการดำเนินงานที่สำคัญของคณะกรรมการอำนาจการขับเคลื่อนงานนโยบายสำคัญและการแก้ไขปัญหาภาคเกษตรระดับจังหวัด (Chief of Operation) ต่อปลัดกระทรวงเกษตรและสหกรณ์

๖. ปฏิบัติงานอื่นๆ ตามที่ได้รับมอบหมาย

สำหรับค่าใช้จ่ายในการประชุมคณะกรรมการอำนาจการขับเคลื่อนงานนโยบายสำคัญและการแก้ไขปัญหาภาคเกษตรระดับจังหวัด (Chief of Operation) ให้เบิกจ่ายจากงบดำเนินงานของสำนักงานเกษตรและสหกรณ์จังหวัด สำนักงานปลัดกระทรวงเกษตรและสหกรณ์

๒. คณะทำงานปฏิบัติการขับเคลื่อนงานนโยบายสำคัญและแก้ไขปัญหาการเกษตรระดับอำเภอ (Operation Team)

องค์ประกอบ

- | | |
|---|----------------------|
| ๑. นายอำเภอ | ที่ปรึกษา |
| ๒. เกษตรอำเภอ | ประธานคณะทำงาน |
| ๓. ผู้แทนนายอำเภอ | รองประธานคณะทำงาน |
| ๔. หัวหน้าส่วนราชการระดับอำเภอ หรือเทียบเท่า
ของหน่วยงานในสังกัดกระทรวงเกษตรและสหกรณ์
ทั้งราชการส่วนภูมิภาคและส่วนกลาง ที่ได้รับมอบหมาย
ให้รับผิดชอบพื้นที่อำเภอ | คณะทำงาน |
| ๕. นายกองการปกครองส่วนท้องถิ่นหรือผู้แทน | คณะทำงาน |
| ๖. เกษตรตำบลที่ได้รับมอบหมาย | คณะทำงานและเลขานุการ |

อำนาจหน้าที่...

-๓-

อำนาจหน้าที่

๑. ปฏิบัติการ สร้างการรับรู้ และแสวงหาความร่วมมือจากภาคีเครือข่ายต่างๆในพื้นที่ ในการขับเคลื่อนนโยบายสำคัญของกระทรวงเกษตรและสหกรณ์ (Agenda Based) ให้เกิดผลสัมฤทธิ์ ที่เป็นรูปธรรม

๒. เฝ้าระวัง ติดตาม และรายงานสถานการณ์ ที่จะปัญหาหรือส่งผลกระทบต่อภาคเกษตร รวมทั้งปฏิบัติการเพื่อป้องกัน ควบคุม และแก้ไขปัญหาคาเกษตรในพื้นที่ (Area Based) ในสถานการณ์ฉุกเฉินหรือวิกฤติ ให้เป็นไปอย่างรวดเร็ว ทันท่วงทีสถานการณ์ มีประสิทธิภาพ และเกิดประสิทธิผลสูงสุด

๓. ให้รายงานผลการปฏิบัติการ รวมทั้ง ปัญหาและอุปสรรคในการปฏิบัติการ ต่อคณะกรรมการ อำนวยการขับเคลื่อนนโยบายสำคัญและการแก้ไขปัญหาภาคเกษตรระดับจังหวัด (Chief of Operation)

๔. ปฏิบัติงานอื่นๆ ตามที่ได้รับมอบหมาย

ทั้งนี้ ตั้งแต่บัดนี้เป็นต้นไป

สั่ง ณ วันที่ ๔ มกราคม พ.ศ. ๒๕๖๑

(นายภุชงค์ บุญราช)

รัฐมนตรีว่าการกระทรวงเกษตรและสหกรณ์



คำสั่งกระทรวงเกษตรและสหกรณ์

ที่ ๑๐ /๒๕๖๓

เรื่อง แต่งตั้งคณะกรรมการขับเคลื่อนงานนโยบายสำคัญและการแก้ไขปัญหาภาคเกษตร
ในเขตพื้นที่กรุงเทพมหานคร

ตามที่กระทรวงเกษตรและสหกรณ์ได้ปรับปรุงแนวทางการปฏิบัติงานเพื่อเพิ่มประสิทธิภาพ
ในการดำเนินงานนโยบายสำคัญของกระทรวงเกษตรและสหกรณ์ และการแก้ไขปัญหาภาคเกษตร นั้น
เพื่อให้การขับเคลื่อนนโยบายของรัฐบาลและของกระทรวงเกษตรและสหกรณ์ และการ
แก้ไขปัญหาภาคเกษตรในเขตพื้นที่กรุงเทพมหานครมีความเป็นเอกภาพเกิดการบูรณาการของทุกภาคส่วน
และมีผลการปฏิบัติงานเป็นรูปธรรมอย่างมีประสิทธิภาพดังนั้น อาศัยอำนาจตามความในมาตรา ๒๐
แห่งพระราชบัญญัติระเบียบบริหารราชการแผ่นดิน พ.ศ. ๒๕๓๔ และที่แก้ไขเพิ่มเติมจึงแต่งตั้ง
คณะกรรมการขับเคลื่อนงานนโยบายสำคัญและการแก้ไขปัญหาภาคเกษตรในเขตพื้นที่กรุงเทพมหานคร
โดยมีองค์ประกอบและอำนาจหน้าที่ ดังต่อไปนี้

องค์ประกอบ

- ๑) ผู้ตรวจราชการกระทรวงเกษตรและสหกรณ์ที่ได้รับมอบหมาย ประธานกรรมการ
- ๒) ผู้ว่าราชการกรุงเทพมหานคร หรือผู้แทน รองประธานกรรมการ
- ๓) หัวหน้าส่วนราชการในสังกัดกระทรวงเกษตรและสหกรณ์ กรรมการ
ทั้งราชการส่วนภูมิภาคและส่วนกลางที่มีสำนักงานตั้งอยู่
ในจังหวัด
- ๔) ผู้อำนวยการเขต หรือผู้แทน กรรมการ
- ๕) เจ้าหน้าที่สำนักงานปลัดกระทรวงที่กรุงเทพมหานครที่ได้รับมอบหมาย เลขานุการ

อำนาจหน้าที่

๑. อำนวยการ สร้างการรับรู้ ประสานแผนปฏิบัติการ และแสวงหาความร่วมมือจาก
ภาคส่วนอื่นๆที่เกี่ยวข้องในการบูรณาการการปฏิบัติงานร่วมกับส่วนราชการในสังกัดกระทรวงเกษตร
และสหกรณ์ให้เกิดความสอดคล้องกัน รวมทั้งปฏิบัติการขับเคลื่อนนโยบายสำคัญ (Agenda Based)
ของกระทรวงเกษตรและสหกรณ์ให้เป็นเอกภาพ และเกิดผลสัมฤทธิ์ของการพัฒนาด้านการเกษตรและ
สหกรณ์ที่เป็นรูปธรรม

๒. ติดตาม เฝ้าระวังติดตาม และรายงานสถานการณ์ที่จะเป็นปัญหาหรือส่งผลกระทบต่อ
ภาคเกษตร และพิจารณาดำเนินการป้องกัน ควบคุม และแก้ไข รวมถึงการบูรณาการบริหารจัดการ
ทรัพยากรต่างๆ ของส่วนราชการในสังกัดกระทรวงเกษตรและสหกรณ์ที่อยู่ในเขตพื้นที่กรุงเทพมหานคร
เพื่อให้การแก้ไขปัญหาภาคเกษตรในสถานการณ์ฉุกเฉินหรือวิกฤติเป็นไปอย่างรวดเร็ว ทันต่อ
สถานการณ์ มีประสิทธิภาพ และเกิดประสิทธิผลสูงสุด

๓. ให้หัวหน้าส่วน...



-๒-

๓. ให้หัวหน้าส่วนราชการในสังกัดกระทรวงเกษตรและสหกรณ์ทั้งในระดับกรม และที่อยู่ในเขตจังหวัดทั้งราชการบริหารส่วนภูมิภาคและราชการบริหารส่วนกลาง ที่มีสำนักงานตั้งอยู่ในเขตพื้นที่กรุงเทพมหานคร ให้ความร่วมมือและให้ความช่วยเหลือเกี่ยวกับการปฏิบัติราชการกับคณะกรรมการฯ

๔. ให้ผู้ตรวจราชการกระทรวงเกษตรและสหกรณ์ที่ได้รับมอบหมายสั่งการ กำกับ และติดตามการดำเนินงานของคณะกรรมการขับเคลื่อนงานนโยบายสำคัญและการแก้ไขปัญหาภาคเกษตรในเขตพื้นที่กรุงเทพมหานคร

๕. ให้สำนักงานปลัดกระทรวงพื้นที่กรุงเทพมหานคร สนับสนุนการดำเนินงานและรายงานผลการดำเนินงานที่สำคัญของคณะกรรมการขับเคลื่อนงานนโยบายสำคัญและการแก้ไขปัญหาภาคเกษตรในเขตพื้นที่กรุงเทพมหานคร ต่อปลัดกระทรวงเกษตรและสหกรณ์

๖. แต่งตั้งคณะทำงานได้ตามความจำเป็น และความเหมาะสม

๗. ปฏิบัติงานอื่นๆ ตามที่ได้รับมอบหมาย

สำหรับค่าใช้จ่ายในการประชุมคณะกรรมการขับเคลื่อนงานนโยบายสำคัญและการแก้ไขปัญหาภาคเกษตรในเขตพื้นที่กรุงเทพมหานคร ให้เบิกจ่ายจากงบประมาณของสำนักงานปลัดกระทรวงพื้นที่กรุงเทพมหานคร

คำสั่งใด ที่มีข้อความตรงกัน ขัดหรือแย้ง กับคำสั่งนี้ ให้ใช้คำสั่งนี้แทน

ทั้งนี้ ตั้งแต่บัดนี้เป็นต้นไป

สั่ง ณ วันที่ ๕ มกราคม พ.ศ. ๒๕๖๑

(นายเกษม บุญราช)

รัฐมนตรีว่าการกระทรวงเกษตรและสหกรณ์



คำสั่งคณะกรรมการนโยบายและแผนพัฒนาการเกษตรและสหกรณ์

ที่ ๑ / ๒๕๖๒

เรื่อง แต่งตั้งคณะกรรมการบริหารจัดการสินค้าเกษตร

ตามคำสั่งคณะกรรมการนโยบายและแผนพัฒนาการเกษตรและสหกรณ์ ที่ ๕/๒๕๖๑ ลงวันที่ ๑๐ สิงหาคม พ.ศ. ๒๕๖๑ ได้แต่งตั้งคณะกรรมการบริหารจัดการสินค้าเกษตร ๘ คณะ ไปแล้ว นั้น

เนื่องจากการปรับเปลี่ยนองค์ประกอบ และอำนาจหน้าที่ของคณะกรรมการบริหารจัดการสินค้าเกษตร ดังนั้น เพื่อให้การดำเนินงานตามภารกิจเป็นไปอย่างมีประสิทธิภาพสอดคล้องกับนโยบายของกระทรวงเกษตรและสหกรณ์และภารกิจที่ต้องดำเนินการ อาศัยอำนาจตามความในมาตรา ๑๔ แห่งพระราชบัญญัติเศรษฐกิจการเกษตร พ.ศ. ๒๕๒๒ ประกอบกับมติคณะกรรมการนโยบายและแผนพัฒนาการเกษตรและสหกรณ์ ในการประชุมครั้งที่ ๑/๒๕๖๒ เมื่อวันที่ ๒๓ มกราคม ๒๕๖๒ จึงยกเลิกคำสั่งคณะกรรมการนโยบายและแผนพัฒนาการเกษตรและสหกรณ์ ที่ ๕/๒๕๖๑ ลงวันที่ ๑๐ สิงหาคม พ.ศ. ๒๕๖๑ และให้แต่งตั้งคณะกรรมการบริหารจัดการสินค้าเกษตรขึ้นใหม่ โดยมีองค์ประกอบและอำนาจหน้าที่ ดังนี้

องค์ประกอบ

๑. คณะกรรมการบริหารจัดการสินค้าข้าว

- | | | |
|------|---|---------------------|
| ๑.๑ | รองปลัดกระทรวงเกษตรและสหกรณ์
(หัวหน้ากลุ่มภารกิจด้านพัฒนาการผลิต) | ประธานอนุกรรมการ |
| ๑.๒ | ผู้ตรวจราชการกระทรวงเกษตรและสหกรณ์
ที่ได้รับมอบหมาย | รองประธานอนุกรรมการ |
| ๑.๓ | รองอธิบดีกรมชลประทาน ที่ได้รับมอบหมาย | อนุกรรมการ |
| ๑.๔ | รองอธิบดีกรมพัฒนาที่ดิน ที่ได้รับมอบหมาย | อนุกรรมการ |
| ๑.๕ | รองอธิบดีกรมวิชาการเกษตร ที่ได้รับมอบหมาย | อนุกรรมการ |
| ๑.๖ | รองอธิบดีกรมส่งเสริมการเกษตร ที่ได้รับมอบหมาย | อนุกรรมการ |
| ๑.๗ | รองอธิบดีกรมส่งเสริมสหกรณ์ ที่ได้รับมอบหมาย | อนุกรรมการ |
| ๑.๘ | รองเลขาธิการสำนักงานมาตรฐานสินค้าเกษตร
และอาหารแห่งชาติ ที่ได้รับมอบหมาย | อนุกรรมการ |
| ๑.๙ | รองเลขาธิการสำนักงานเศรษฐกิจการเกษตร
ที่ได้รับมอบหมาย | อนุกรรมการ |
| ๑.๑๐ | ผู้แทนกระทรวงพาณิชย์ | อนุกรรมการ |
| ๑.๑๑ | ผู้แทนกระทรวงอุตสาหกรรม | อนุกรรมการ |
| ๑.๑๒ | ผู้แทนกระทรวงมหาดไทย | อนุกรรมการ |
| ๑.๑๓ | ผู้แทนกระทรวงวิทยาศาสตร์และเทคโนโลยี | อนุกรรมการ |
| ๑.๑๔ | ผู้แทนธนาคารเพื่อการเกษตรและสหกรณ์การเกษตร | อนุกรรมการ |

๑.๑๕ ผู้แทน ...

๒

๑.๑๕	ผู้แทนสภาเกษตรกรแห่งชาติ	อนุกรรมการ
๑.๑๖-๑.๑๘	ผู้ทรงคุณวุฒิ/ผู้แทนภาคเอกชน ที่ประธานกรรมการแต่งตั้ง จำนวน ๓ คน ประกอบด้วย <u>ผู้ทรงคุณวุฒิ</u> นายเกรียงศักดิ์ ตาปนานนท์ ร.ต.ท. เจริญ เหล่าธรรมทัศน์ <u>ผู้แทนภาคเอกชน</u> นายกสมาคมค้าข้าวไทย	อนุกรรมการ
๑.๑๙-๑.๒๐	ผู้แทนเกษตรกร ที่ประธานกรรมการแต่งตั้ง จำนวน ๒ คน ได้แก่ นายประสิทธิ์ บุญเฉย นายสุเทพ คงมาก	อนุกรรมการ
๑.๒๑	รองอธิบดีกรมการข้าว ที่ได้รับมอบหมาย	อนุกรรมการและ เลขานุการ
๑.๒๒	ผู้แทนกรมการข้าว	อนุกรรมการและ ผู้ช่วยเลขานุการ
๑.๒๓	ผู้แทนสำนักงานเศรษฐกิจการเกษตร	อนุกรรมการและ ผู้ช่วยเลขานุการ
๒. คณะอนุกรรมการบริหารจัดการสินค้าสับประรด และข้าวโพดเลี้ยงสัตว์		
๒.๑	รองปลัดกระทรวงเกษตรและสหกรณ์ (หัวหน้ากลุ่มภารกิจด้านส่งเสริมและพัฒนาเกษตรกรและระบบสหกรณ์)	ประธานอนุกรรมการ
๒.๒	ผู้ตรวจราชการกระทรวงเกษตรและสหกรณ์ ที่ได้รับมอบหมาย	รองประธานอนุกรรมการ
๒.๓	รองอธิบดีกรมชลประทาน ที่ได้รับมอบหมาย	อนุกรรมการ
๒.๔	รองอธิบดีกรมพัฒนาที่ดิน ที่ได้รับมอบหมาย	อนุกรรมการ
๒.๕	รองอธิบดีกรมวิชาการเกษตร ที่ได้รับมอบหมาย	อนุกรรมการ
๒.๖	รองอธิบดีกรมส่งเสริมสหกรณ์ ที่ได้รับมอบหมาย	อนุกรรมการ
๒.๗	รองเลขาธิการสำนักงานการปฏิรูปที่ดินเพื่อเกษตรกรรม ที่ได้รับมอบหมาย	อนุกรรมการ
๒.๘	รองเลขาธิการสำนักงานมาตรฐานสินค้าเกษตร และอาหารแห่งชาติ ที่ได้รับมอบหมาย	อนุกรรมการ
๒.๙	รองเลขาธิการสำนักงานเศรษฐกิจการเกษตร ที่ได้รับมอบหมาย	อนุกรรมการ
๒.๑๐	ผู้แทนกระทรวงพาณิชย์	อนุกรรมการ
๒.๑๑	ผู้แทนกระทรวงมหาดไทย	อนุกรรมการ
๒.๑๒	ผู้แทนกระทรวงอุตสาหกรรม	อนุกรรมการ
๒.๑๓	ผู้แทนกระทรวงทรัพยากรธรรมชาติและสิ่งแวดล้อม	อนุกรรมการ

๒.๑๔ ผู้แทน ...

๒.๑๔	ผู้แทนกระทรวงวิทยาศาสตร์และเทคโนโลยี	อนุกรรมการ
๒.๑๕	ผู้แทนธนาคารเพื่อการเกษตรและสหกรณ์การเกษตร	อนุกรรมการ
๒.๑๖	ผู้แทนสภาเกษตรกรแห่งชาติ	อนุกรรมการ
๒.๑๗-๒.๑๙	ผู้ทรงคุณวุฒิ/ผู้แทนภาคเอกชน ที่ประธานกรรมการแต่งตั้ง จำนวน ๓ คน ประกอบด้วย ผู้ทรงคุณวุฒิ นายปารามศ โปธารากุล นายศราวภู เรืองเอี่ยม ผู้แทนภาคเอกชน ผู้แทนสมาคมผู้ผลิตอาหารสัตว์ไทย	อนุกรรมการ
๒.๒๐-๒.๒๑	ผู้แทนเกษตรกร ที่ประธานกรรมการแต่งตั้ง จำนวน ๒ คน ได้แก่ นายสุรัตน์ มุนินทร์วงศ์ นายสุนทร สุขสว่าง	อนุกรรมการ
๒.๒๒	รองอธิบดีกรมส่งเสริมการเกษตร ที่ได้รับมอบหมาย	อนุกรรมการและ เลขานุการ
๒.๒๓	ผู้แทนกรมส่งเสริมการเกษตร	อนุกรรมการและ ผู้ช่วยเลขานุการ
๒.๒๔	ผู้แทนสำนักงานเศรษฐกิจการเกษตร	อนุกรรมการและ ผู้ช่วยเลขานุการ
๓. คณะอนุกรรมการบริหารจัดการสินค้ามันสำปะหลัง		
๓.๑	รองปลัดกระทรวงเกษตรและสหกรณ์ (หัวหน้ากลุ่มภารกิจด้านพัฒนาการผลิต)	ประธานอนุกรรมการ
๓.๒	ผู้ตรวจราชการกระทรวงเกษตรและสหกรณ์ ที่ได้รับมอบหมาย	รองประธานอนุกรรมการ
๓.๓	รองอธิบดีกรมชลประทาน ที่ได้รับมอบหมาย	อนุกรรมการ
๓.๔	รองอธิบดีกรมพัฒนาที่ดิน ที่ได้รับมอบหมาย	อนุกรรมการ
๓.๕	รองอธิบดีกรมส่งเสริมการเกษตร ที่ได้รับมอบหมาย	อนุกรรมการ
๓.๖	รองอธิบดีกรมส่งเสริมสหกรณ์ ที่ได้รับมอบหมาย	อนุกรรมการ
๓.๗	รองเลขาธิการสำนักงานการปฏิรูปที่ดินเพื่อเกษตรกรรม ที่ได้รับมอบหมาย	อนุกรรมการ
๓.๘	รองเลขาธิการสำนักงานมาตรฐานสินค้าเกษตร และอาหารแห่งชาติ ที่ได้รับมอบหมาย	อนุกรรมการ
๓.๙	รองเลขาธิการสำนักงานเศรษฐกิจการเกษตร ที่ได้รับมอบหมาย	อนุกรรมการ
๓.๑๐	ผู้แทนกระทรวงพาณิชย์	อนุกรรมการ
๓.๑๑	ผู้แทนกระทรวงมหาดไทย	อนุกรรมการ

๓.๑๒ ผู้แทน ...

๓.๑๒	ผู้แทนกระทรวงอุตสาหกรรม	อนุกรรมการ
๓.๑๓	ผู้แทนกระทรวงพลังงาน	อนุกรรมการ
๓.๑๔	ผู้แทนกระทรวงทรัพยากรธรรมชาติและสิ่งแวดล้อม	อนุกรรมการ
๓.๑๕	ผู้แทนกระทรวงวิทยาศาสตร์และเทคโนโลยี	อนุกรรมการ
๓.๑๖	ผู้แทนธนาคารเพื่อการเกษตรและสหกรณ์การเกษตร	อนุกรรมการ
๓.๑๗	ผู้แทนสภาเกษตรกรแห่งชาติ	อนุกรรมการ
๓.๑๘-๓.๒๐	ผู้ทรงคุณวุฒิ/ผู้แทนภาคเอกชน ที่ประธานกรรมการแต่งตั้ง จำนวน ๓ คน ประกอบด้วย ผู้ทรงคุณวุฒิ นายสมศักดิ์ ทองศรี ผู้แทนภาคเอกชน กรรมการผู้อำนวยการใหญ่มูลนิธิสถาบันพัฒนามันสำปะหลังแห่งประเทศไทย นายกสมาคมการค้ามันสำปะหลังไทย	อนุกรรมการ
๓.๒๑-๓.๒๒	ผู้แทนเกษตรกร ที่ประธานกรรมการแต่งตั้ง จำนวน ๒ คน ได้แก่ นายรังษี ไผ่สอาด นายธีระชาติ เสยกระโทก	อนุกรรมการ
๓.๒๓	รองอธิบดีกรมวิชาการเกษตร ที่ได้รับมอบหมาย	อนุกรรมการและ เลขานุการ
๓.๒๔	ผู้แทนกรมวิชาการเกษตร	อนุกรรมการและ ผู้ช่วยเลขานุการ
๓.๒๕	ผู้แทนสำนักงานเศรษฐกิจการเกษตร	อนุกรรมการและ ผู้ช่วยเลขานุการ
๔. คณะอนุกรรมการบริหารจัดการกลุ่มสินค้าประมง		
๔.๑	รองปลัดกระทรวงเกษตรและสหกรณ์ (หัวหน้ากลุ่มภารกิจด้านพัฒนาการผลิต)	ประธานอนุกรรมการ
๔.๒	ผู้ตรวจราชการกระทรวงเกษตรและสหกรณ์ ที่ได้รับมอบหมาย	รองประธานอนุกรรมการ
๔.๓	รองอธิบดีกรมส่งเสริมสหกรณ์ ที่ได้รับมอบหมาย	อนุกรรมการ
๔.๔	รองเลขาธิการสำนักงานมาตรฐานสินค้าเกษตร และอาหารแห่งชาติ ที่ได้รับมอบหมาย	อนุกรรมการ
๔.๕	รองเลขาธิการสำนักงานเศรษฐกิจการเกษตร ที่ได้รับมอบหมาย	อนุกรรมการ
๔.๖	ผู้แทนกระทรวงพาณิชย์	อนุกรรมการ
๔.๗	ผู้แทนกระทรวงมหาดไทย	อนุกรรมการ
๔.๘	ผู้แทนกระทรวงอุตสาหกรรม	อนุกรรมการ
๔.๙	ผู้แทนกระทรวงแรงงาน	อนุกรรมการ

๔.๑๐ ผู้แทน ...

๕

- | | | |
|--|--|-----------------------------------|
| ๔.๑๐ | ผู้แทนกระทรวงวิทยาศาสตร์และเทคโนโลยี | อนุกรรมการ |
| ๔.๑๑ | รองผู้อำนวยการองค์การสะพานปลา ที่ได้รับมอบหมาย | อนุกรรมการ |
| ๔.๑๒ | ผู้แทนธนาคารเพื่อการเกษตรและสหกรณ์การเกษตร | อนุกรรมการ |
| ๔.๑๓ | ผู้แทนสภาเกษตรกรแห่งชาติ | อนุกรรมการ |
| ๔.๑๔-๔.๑๖ | ผู้ทรงคุณวุฒิ/ผู้แทนภาคเอกชน
ที่ประธานกรรมการแต่งตั้ง จำนวน ๓ คน ประกอบด้วย
ผู้ทรงคุณวุฒิ
นายเดชรัตน์ สุขกำเนิด
นายสมศักดิ์ ปณิต์ธยาศัย
ผู้แทนภาคเอกชน
นายกสมาคมอาหารแช่เยือกแข็งไทย | อนุกรรมการ |
| ๔.๑๗-๔.๑๘ | ผู้แทนเกษตรกร ที่ประธานกรรมการแต่งตั้ง
จำนวน ๒ คน ได้แก่
นายพรชัย บัวประดิษฐ์
นายบรรจง นิสวานิชย์ | อนุกรรมการ |
| ๔.๑๙ | รองอธิบดีกรมประมง ที่ได้รับมอบหมาย | อนุกรรมการและ
เลขานุการ |
| ๔.๒๐ | ผู้แทนกรมประมง | อนุกรรมการและ
ผู้ช่วยเลขานุการ |
| ๔.๒๑ | ผู้แทนสำนักงานเศรษฐกิจการเกษตร | อนุกรรมการและ
ผู้ช่วยเลขานุการ |
| ๕. คณะอนุกรรมการบริหารจัดการกลุ่มสินค้าปศุสัตว์ | | |
| ๕.๑ | รองปลัดกระทรวงเกษตรและสหกรณ์
(หัวหน้ากลุ่มภารกิจด้านพัฒนาการผลิต) | ประธานอนุกรรมการ |
| ๕.๒ | ผู้ตรวจราชการกระทรวงเกษตรและสหกรณ์
ที่ได้รับมอบหมาย | รองประธานอนุกรรมการ |
| ๕.๓ | รองอธิบดีกรมส่งเสริมสหกรณ์ ที่ได้รับมอบหมาย | อนุกรรมการ |
| ๕.๔ | รองเลขาธิการสำนักงานมาตรฐานสินค้าเกษตร
และอาหารแห่งชาติ ที่ได้รับมอบหมาย | อนุกรรมการ |
| ๕.๕ | รองเลขาธิการสำนักงานเศรษฐกิจการเกษตร
ที่ได้รับมอบหมาย | อนุกรรมการ |
| ๕.๖ | ผู้แทนกระทรวงพาณิชย์ | อนุกรรมการ |
| ๕.๗ | ผู้แทนกระทรวงมหาดไทย | อนุกรรมการ |
| ๕.๘ | ผู้แทนกระทรวงอุตสาหกรรม | อนุกรรมการ |
| ๕.๙ | ผู้แทนกระทรวงวิทยาศาสตร์และเทคโนโลยี | อนุกรรมการ |
| ๕.๑๐ | รองผู้อำนวยการองค์การส่งเสริมกิจการโคนม
แห่งประเทศไทย ที่ได้รับมอบหมาย | อนุกรรมการ |

๕.๑๑ ผู้แทน ...

๕.๑๑	ผู้แทนธนาคารเพื่อการเกษตรและสหกรณ์การเกษตร	อนุกรรมการ
๕.๑๒	ผู้แทนสภาเกษตรกรแห่งชาติ	อนุกรรมการ
๕.๑๓-๕.๑๕	ผู้ทรงคุณวุฒิ/ผู้แทนภาคเอกชน ที่ประธานกรรมการแต่งตั้ง จำนวน ๓ คน ประกอบด้วย <u>ผู้ทรงคุณวุฒิ</u> นายสุรัชย์ สุทธิธรรม ผศ.ไพบุลย์ ใจเด็ด <u>ผู้แทนภาคเอกชน</u> ผู้จัดการสมาคมผู้ผลิตไก่เพื่อส่งออกไทย	อนุกรรมการ
๕.๑๖-๕.๑๗	ผู้แทนเกษตรกร ที่ประธานกรรมการแต่งตั้ง จำนวน ๒ คน ได้แก่ นายวีระพงษ์ ปัญจวิฒนกุล นางสาวจุฑามาศ บุญแสง	อนุกรรมการ
๕.๑๘	รองอธิบดีกรมปศุสัตว์ ที่ได้รับมอบหมาย	อนุกรรมการและ เลขานุการ
๕.๑๙	ผู้แทนกรมปศุสัตว์	อนุกรรมการและ ผู้ช่วยเลขานุการ
๕.๒๐	ผู้แทนสำนักงานเศรษฐกิจการเกษตร	อนุกรรมการและ ผู้ช่วยเลขานุการ
๖. คณะอนุกรรมการบริหารจัดการสินค้าอาหาร		
๖.๑	รองปลัดกระทรวงเกษตรและสหกรณ์ (หัวหน้ากลุ่มภารกิจด้านบริหารจัดการทรัพยากรเพื่อการผลิต)	ประธานอนุกรรมการ
๖.๒	ผู้ตรวจราชการกระทรวงเกษตรและสหกรณ์ ที่ได้รับมอบหมาย	รองประธานอนุกรรมการ
๖.๓	รองอธิบดีกรมพัฒนาที่ดิน ที่ได้รับมอบหมาย	อนุกรรมการ
๖.๔	รองอธิบดีกรมวิชาการเกษตร ที่ได้รับมอบหมาย	อนุกรรมการ
๖.๕	รองอธิบดีกรมส่งเสริมการเกษตร ที่ได้รับมอบหมาย	อนุกรรมการ
๖.๖	รองอธิบดีกรมส่งเสริมสหกรณ์ ที่ได้รับมอบหมาย	อนุกรรมการ
๖.๗	รองเลขาธิการสำนักงานการปฏิรูปที่ดินเพื่อเกษตรกรรม ที่ได้รับมอบหมาย	อนุกรรมการ
๖.๘	รองเลขาธิการสำนักงานมาตรฐานสินค้าเกษตร และอาหารแห่งชาติ ที่ได้รับมอบหมาย	อนุกรรมการ
๖.๙	รองเลขาธิการสำนักงานเศรษฐกิจการเกษตร ที่ได้รับมอบหมาย	อนุกรรมการ
๖.๑๐	ผู้แทนกระทรวงพาณิชย์	อนุกรรมการ
๖.๑๑	ผู้แทนกระทรวงมหาดไทย	อนุกรรมการ

๖.๑๒ ผู้แทน ...

๖.๑๒	ผู้แทนกระทรวงอุตสาหกรรม	อนุกรรมการ
๖.๑๓	ผู้แทนกระทรวงแรงงาน	อนุกรรมการ
๖.๑๔	ผู้แทนกระทรวงทรัพยากรธรรมชาติและสิ่งแวดล้อม	อนุกรรมการ
๖.๑๕	ผู้แทนกระทรวงวิทยาศาสตร์และเทคโนโลยี	อนุกรรมการ
๖.๑๖	ผู้แทนธนาคารเพื่อการเกษตรและสหกรณ์การเกษตร	อนุกรรมการ
๖.๑๗	ผู้แทนสภาเกษตรกรแห่งชาติ	อนุกรรมการ
๖.๑๘-๖.๒๐	ผู้ทรงคุณวุฒิ/ผู้แทนภาคเอกชน ที่ประธานกรรมการแต่งตั้ง จำนวน ๓ คน ประกอบด้วย ผู้ทรงคุณวุฒิ นายภุชชงค์ ห่อทองคำ นายทองศักดิ์ โผไพบูลย์ ผู้แทนภาคเอกชน นายกสมาคมค้าข้าวของไทย	อนุกรรมการ
๖.๒๑-๖.๒๒	ผู้แทนเกษตรกรที่ประธานกรรมการแต่งตั้ง จำนวน ๒ คน ได้แก่ นายสังข์เวิน ทวดห้อย นายธีระชัย แสนแก้ว	อนุกรรมการ
๖.๒๓	รองผู้ว่าการการยางแห่งประเทศไทย ที่ได้รับมอบหมาย	อนุกรรมการและ เลขานุการ
๖.๒๔	ผู้แทนการยางแห่งประเทศไทย	อนุกรรมการและ ผู้ช่วยเลขานุการ
๖.๒๕	ผู้แทนสำนักงานเศรษฐกิจการเกษตร	อนุกรรมการและ ผู้ช่วยเลขานุการ
๗. คณะอนุกรรมการบริหารจัดการกลุ่มสินค้ากล้วยไม้ ไม้ดอกไม้ประดับ		
๗.๑	รองปลัดกระทรวงเกษตรและสหกรณ์ (หัวหน้ากลุ่มภารกิจด้านส่งเสริมและพัฒนาเกษตรกรและระบบสหกรณ์)	ประธานอนุกรรมการ
๗.๒	ผู้ตรวจราชการกระทรวงเกษตรและสหกรณ์ ที่ได้รับมอบหมาย	รองประธานอนุกรรมการ
๗.๓	ผู้ทรงคุณวุฒิด้านพัฒนาระบบการผลิตสินค้าเกษตร กรมส่งเสริมการเกษตร	อนุกรรมการ
๗.๔	รองอธิบดีกรมชลประทาน ที่ได้รับมอบหมาย	อนุกรรมการ
๗.๕	รองอธิบดีกรมวิชาการเกษตร ที่ได้รับมอบหมาย	อนุกรรมการ
๗.๖	รองอธิบดีกรมส่งเสริมการเกษตร ที่ได้รับมอบหมาย	อนุกรรมการ
๗.๗	รองเลขาธิการสำนักงานมาตรฐานสินค้าเกษตร และอาหารแห่งชาติ ที่ได้รับมอบหมาย	อนุกรรมการ
๗.๘	รองเลขาธิการสำนักงานเศรษฐกิจการเกษตร ที่ได้รับมอบหมาย	อนุกรรมการ

๗.๙ รองอธิบดี ...

๗.๙ รองอธิบดีกรมส่งเสริมการค้าระหว่างประเทศ ที่ได้รับมอบหมาย	อนุกรรมการ
๗.๑๐ รองอธิบดีกรมการค้าภายใน ที่ได้รับมอบหมาย	อนุกรรมการ
๗.๑๑ ผู้แทนกระทรวงมหาดไทย	อนุกรรมการ
๗.๑๒ ผู้แทนกระทรวงแรงงาน	อนุกรรมการ
๗.๑๓ ผู้แทนกระทรวงวิทยาศาสตร์และเทคโนโลยี	อนุกรรมการ
๗.๑๔ ผู้แทนสำนักงานพัฒนาการวิจัยการเกษตร (องค์การมหาชน)	อนุกรรมการ
๗.๑๕ รองผู้อำนวยการองค์การตลาดเพื่อเกษตรกร ที่ได้รับมอบหมาย	อนุกรรมการ
๗.๑๖ ผู้แทนธนาคารเพื่อการเกษตรและสหกรณ์การเกษตร	อนุกรรมการ
๗.๑๗ ผู้แทนสภาเกษตรกรแห่งชาติ	อนุกรรมการ
๗.๑๘-๗.๒๐ ผู้ทรงคุณวุฒิ/ผู้แทนภาคเอกชน ที่ประธานกรรมการแต่งตั้ง จำนวน ๓ คน ประกอบด้วย ผู้ทรงคุณวุฒิ นางอรสา ดิสถาพร ว่าที่ร้อยตรีชัชวาล เกตุแก้ว ผู้แทนภาคเอกชน นายกสมาคมผู้ส่งออกดอกกล้วยไม้ไทย	อนุกรรมการ
๗.๒๑-๗.๒๒ ผู้แทนเกษตรกรที่ประธานกรรมการแต่งตั้ง จำนวน ๒ คน ได้แก่ นายสุวิทย์ แสงเทียม นายพยงค์ คงอุดมทรัพย์	อนุกรรมการ
๗.๒๓ รองอธิบดีกรมส่งเสริมการเกษตร ที่ได้รับมอบหมาย	อนุกรรมการและ เลขานุการ
๗.๒๔ ผู้แทนกรมส่งเสริมการเกษตร	อนุกรรมการและ ผู้ช่วยเลขานุการ
๗.๒๕ ผู้แทนสำนักงานเศรษฐกิจการเกษตร	อนุกรรมการและ ผู้ช่วยเลขานุการ

อำนาจหน้าที่

ให้คณะอนุกรรมการทั้ง ๗ คณะ มีอำนาจหน้าที่ ดังนี้

๑) กำหนดกรอบแนวทางและจัดทำแผนบริหารจัดการสินค้าให้เกิดความสมดุลระหว่างการผลิตและความต้องการใช้ ตามศักยภาพของพื้นที่ พร้อมทั้งเสนอแนะมาตรการ และเงื่อนไขเพื่อผลักดันการผลิตตามแผนที่กำหนด ตลอดจนจัดทำแผนงาน โครงการ และกำหนดหน่วยงานรับผิดชอบ เพื่อสนับสนุนการขับเคลื่อนการดำเนินงานให้เกิดผลในทางปฏิบัติอย่างเป็นรูปธรรม เสนอต่อคณะกรรมการนโยบายและแผนพัฒนาการเกษตรและสหกรณ์

๒) ติดตาม ...

๙

๒) ติดตามสถานการณ์ เดือนภัยเกี่ยวกับการผลิต การตลาด และศึกษาวิเคราะห์ข้อมูลความต้องการ (Demand) ของสินค้าทั้งภายในประเทศและการส่งออกเพื่อให้การบริหารจัดการสินค้าสอดคล้องกันทั้งระบบ

๓) เชิญบุคคลที่เกี่ยวข้องมาให้ข้อมูล ข้อเท็จจริง ความเห็น รวมทั้งส่งเอกสารหลักฐานที่เกี่ยวข้องเพื่อประกอบการพิจารณาของคณะอนุกรรมการฯ

๔) แต่งตั้งคณะทำงานเพื่อปฏิบัติงานได้ตามที่เห็นสมควร

๕) ปฏิบัติหน้าที่อื่น ๆ ตามที่คณะกรรมการนโยบายและแผนพัฒนาการเกษตรและสหกรณ์มอบหมาย
ทั้งนี้ ตั้งแต่บัดนี้เป็นต้นไป

สั่ง ณ วันที่ ๒ มีนาคม พ.ศ. ๒๕๖๒



(นายเกษุภา บุญราช)

รัฐมนตรีว่าการกระทรวงเกษตรและสหกรณ์
ประธานกรรมการนโยบายและแผนพัฒนาการเกษตรและสหกรณ์

ด่วนที่สุด

ที่ นร ๐๑๑๐/๒๒๓๐



สำนักงานปลัดสำนักนายกรัฐมนตรี
ทำเนียบรัฐบาล กทม. ๑๐๓๐๐

๓๑ สิงหาคม ๒๕๕๘

เรื่อง ค่าตอบแทนการปฏิบัติงาน

เรียน อธิบดีกรมบัญชีกลาง

อ้างถึง หนังสือกรมบัญชีกลาง ที่ กค. ๐๔๐๖.๖/๓๖๒๔๔ ลงวันที่ ๒๑ พฤศจิกายน ๒๕๕๓

สิ่งที่ส่งมาด้วย สำเนากรมบัญชีกลาง ที่ กค. ๐๔๐๖.๖/๓๖๒๔๔ ลงวันที่ ๒๑ พฤศจิกายน ๒๕๕๓

ตามหนังสือที่อ้างถึง กรมบัญชีกลางได้อนุมัติในหลักการให้เบิกจ่ายค่าตอบแทนบุคคลภายนอกที่ได้รับการคัดเลือกเป็นที่ปรึกษาผู้ตรวจราชการภาคประชาชนสำหรับเป็นค่าตอบแทนในการปฏิบัติราชการตรวจติดตามงานในพื้นที่ร่วมกับผู้ตรวจราชการสำนักนายกรัฐมนตรี ผู้ตรวจราชการกระทรวง จำนวน ๑,๐๐๐ บาทต่อคน จากงบประมาณของแต่ละกระทรวง นั้น **รายละเอียดปรากฏตามสิ่งที่ส่งมาด้วย**

สืบเนื่องจากในช่วงระยะเวลาที่ผ่านมา ที่ปรึกษาผู้ตรวจราชการภาคประชาชนได้ปฏิบัติงานร่วมกับผู้ตรวจราชการสำนักนายกรัฐมนตรีและผู้ตรวจราชการกระทรวง โดยออกตรวจติดตามงาน/โครงการที่สอดคล้องกับนโยบายของรัฐบาล ตามแผนการตรวจราชการแบบบูรณาการ และการตรวจติดตามงาน/โครงการตามภารกิจของแต่ละกระทรวงอย่างต่อเนื่องมาโดยลำดับ รวมทั้งปฏิบัติงานอื่น ๆ ที่ได้รับมอบหมาย เช่น การแสวงหาข้อมูลที่เป็นประเด็นปัญหาเฉพาะพื้นที่ของแต่ละจังหวัด การให้คำปรึกษาในเรื่องที่เป็นประเด็นนโยบายสำคัญของรัฐบาล รวมทั้งการให้ข้อสังเกตและข้อเสนอแนะในมุมมองของที่ปรึกษาผู้ตรวจราชการภาคประชาชน เพื่อเป็นข้อมูลประกอบการเสนอแนะและการจัดทำรายงานผลการตรวจราชการแบบบูรณาการเสนอนายกรัฐมนตรีและคณะรัฐมนตรีเพื่อทราบและพิจารณามอบหมายให้หน่วยงานที่รับผิดชอบและหน่วยงานที่เกี่ยวข้องดำเนินการตามข้อสังเกตและข้อเสนอแนะในรายงานดังกล่าว ซึ่งที่ปรึกษาผู้ตรวจราชการภาคประชาชนต้องปฏิบัติภารกิจดังกล่าวด้วยความตั้งใจ อดทน และเสียสละ โดยได้รับค่าตอบแทนในการร่วมปฏิบัติงานประชุมและการร่วมตรวจกับผู้ตรวจราชการ ครั้งละ ๑,๐๐๐ บาท ต่อคน สำนักงานปลัดสำนักนายกรัฐมนตรีพิจารณาแล้วเห็นว่า ค่าตอบแทนดังกล่าวไม่สอดคล้องกับภารกิจที่ได้รับมอบหมาย จึงเห็นควรปรับค่าตอบแทนให้แก่ที่ปรึกษาผู้ตรวจราชการภาคประชาชนเพิ่มขึ้นเป็น ๑,๖๐๐ บาท ต่อคน

ทั้งนี้ สำนักงานปลัดสำนักนายกรัฐมนตรีได้ใช้จ่ายงบประมาณดังกล่าว ปีละ ๖๐๘,๐๐๐ บาท (๓๐๔ คนx๑,๐๐๐ บาท x ๒ ครั้ง/ปี) หากมีการปรับเพิ่มค่าตอบแทนเหมาจ่ายให้แก่ที่ปรึกษาผู้ตรวจราชการภาคประชาชนจะเป็นครั้งละ ๑,๖๐๐ บาทต่อคน จะใช้จ่ายงบประมาณปีละ ๙๗๒,๘๐๐ บาท (๓๐๔ คนx ๑,๖๐๐ บาทx ๒ ครั้ง/ปี) ซึ่งเป็นวงเงินภายในกรอบงบประมาณที่ได้รับจัดสรรในแต่ละปีอยู่แล้ว

- ๒ -

ซึ่งการเพิ่มค่าตอบแทนดังกล่าวเป็นการแบ่งเบาภาระค่าใช้จ่ายในการเดินทางมาร่วมปฏิบัติงานตรวจราชการ
ของที่ปรึกษาผู้ตรวจราชการภาคประชาชน เพื่อให้สอดคล้องกับภารกิจที่ได้รับมอบหมาย และสถานะ
เศรษฐกิจที่เปลี่ยนแปลงไป โดยเห็นควรปรับเพิ่มค่าตอบแทนการปฏิบัติงานให้แก่ที่ปรึกษาผู้ตรวจราชการ
ภาคประชาชนที่ผู้ตรวจราชการสำนักนายกรัฐมนตรีหรือผู้ตรวจราชการกระทรวงเชิญมาร่วมปฏิบัติราชการ
ในเขตพื้นที่จังหวัด ในอัตราเหมาจ่ายครั้งละไม่เกิน ๑,๖๐๐ บาทต่อคน โดยเบิกจ่ายจากงบประมาณของ
แต่ละกระทรวง

จึงเรียนมาเพื่อโปรดพิจารณา และกรุณาแจ้งผลการพิจารณาให้สำนักงานปลัดสำนัก
นายกรัฐมนตรีทราบด้วย จักขอบคุณมาก

ขอแสดงความนับถือ



(นายจำเริญ ยุติธรรมสกุล)
รองปลัดสำนักนายกรัฐมนตรี ปฏิบัติราชการแทน
ปลัดสำนักนายกรัฐมนตรี

สำนักตรวจราชการ
โทรศัพท์/โทรสาร ๐ ๒๒๘๒ ๑๔๔๕

ตรวจ

- ร.ป.ร./แทน ผ.ต.นร./.....
- ผอ.สำนักกอง/.....
- ผอ.ส่วน/.....
- ร.บ.ฝ่าย/.....

ร่าง/.....
พิมพ์/.....
ชื่อพิมพ์/.....



๓๐๕๓
นาย ก. ย. ๕๕
จ. ๕๕๕



กรมบัญชีกลาง
๓๐๕๐๐

ที่ กค ๐๔๐๘.๔/๓๖๖๖๘

กรมบัญชีกลาง
ถนนพระราม ๖ กทม. ๑๐๔๐๐

๒๕๕๔ กันยายน ๒๕๕๔

เรื่อง คำตอบแทนที่ปรึกษาผู้ตรวจราชการภาคประชาชน

เรียน ปลัดสำนักนายกรัฐมนตรี

กกรม
บัญชีกลาง
นาย ก. ย. ๕๕

อ้างถึง หนังสือสำนักงานปลัดสำนักนายกรัฐมนตรี ส่วนที่ ๓๓๓๐/๒๒๓๐ ลงวันที่ ๓๑ สิงหาคม ๒๕๕๔

ตามหนังสือที่อ้างถึง กรมบัญชีกลางได้อนุมัติให้สำนักงานปลัดสำนักนายกรัฐมนตรี เบิกจ่ายค่าตอบแทนการปฏิบัติงานให้กับที่ปรึกษาผู้ตรวจราชการภาคประชาชน ในอัตราเหมาจ่าย ครั้งละไม่เกิน ๑,๐๐๐ บาท และเนื่องจากที่ผ่านมาที่ปรึกษาผู้ตรวจราชการภาคประชาชนได้ปฏิบัติงาน ร่วมกับผู้ตรวจราชการสำนักนายกรัฐมนตรี และผู้ตรวจราชการกระทรวง โดยออกติดตามงานหรือโครงการ ที่สอดคล้องกับนโยบายของรัฐบาลตามแผนการตรวจราชการแบบบูรณาการ และการติดตามงานหรือโครงการ ตามภารกิจของแต่ละกระทรวงอย่างต่อเนื่อง รวมทั้งปฏิบัติงานอื่น ๆ ตามที่ได้รับมอบหมาย เช่น การแสวงหา ข้อมูลที่เป็นประเด็นเฉพาะพื้นที่ของแต่ละจังหวัด การให้คำปรึกษาในเรื่องที่เป็นประเด็นนโยบายสำคัญของ รัฐบาล รวมทั้งการให้ข้อสังเกตและข้อเสนอแนะในมุมมองของที่ปรึกษาผู้ตรวจราชการภาคประชาชน เพื่อเป็นข้อมูลประกอบการเสนอแนะและการจัดทำรายงานผลการตรวจราชการแบบบูรณาการเสนอ นายกรัฐมนตรีและคณะรัฐมนตรีเพื่อทราบและพิจารณามอบหมายให้หน่วยงานที่รับผิดชอบ และหน่วยงาน ที่เกี่ยวข้องดำเนินการตามข้อสังเกตและข้อเสนอแนะในรายงานดังกล่าว และเพื่อให้สอดคล้องสภาพการณ์ ทางเศรษฐกิจที่เปลี่ยนแปลงไป สำนักงานปลัดสำนักนายกรัฐมนตรีจึงขออนุมัติปรับเพิ่มอัตราค่าตอบแทน ที่ปรึกษาผู้ตรวจราชการภาคประชาชนที่ผู้ตรวจราชการสำนักนายกรัฐมนตรีหรือผู้ตรวจราชการ กระทรวงเชิญมาร่วมปฏิบัติราชการในเขตพื้นที่จังหวัด ในอัตราเหมาจ่ายครั้งละไม่เกิน ๑,๖๐๐ บาทต่อคน โดยเบิกจ่าย จากงบประมาณของแต่ละกระทรวง ความละเอียดแจ้งแล้ว นั้น

กรมบัญชีกลางพิจารณาแล้ว ขอเรียนว่า อนุมัติให้สำนักงานปลัดสำนักนายกรัฐมนตรี เบิกจ่ายค่าตอบแทนที่ปรึกษาผู้ตรวจราชการภาคประชาชนที่ผู้ตรวจราชการสำนักนายกรัฐมนตรีหรือผู้ตรวจราชการ กระทรวงเชิญมาร่วมปฏิบัติราชการในเขตพื้นที่จังหวัด ในอัตราเหมาจ่ายครั้งละไม่เกิน ๑,๖๐๐ บาทต่อคน ได้ตามที่ขอทำความตกลง

๒

๕ - สอ.ค.บ.น.ค.๒๕๕๔

เรียน นาย ก. ย. ๕๕
เพื่อโปรดทราบ
และ
ดำเนินการต่อไป

จึงเรียนมาเพื่อโปรดทราบ

ขอแสดงความนับถือ

(นางสมิพร อติศัพท์)
นอ.ส.จ.

นางสมิพร อติศัพท์
นอ.ส.จ.

๒๕ ก.ย. ๒๕๕๔
กองคำตอบแทนและประโยชน์เกื้อกูล
กลุ่มงานบริหารค่าใช้จ่าย
โทร. ๐ ๒๑๒๗ ๗๒๖๑
โทรสาร ๐ ๒๑๒๗ ๗๒๖๐

นางสมิพร อติศัพท์
นางอรรณพ ชื่นชูเกียรติ
นางสาวนิลา ทิมไวยวัฒน์
นอ.ส.จ.

๕
- นร.บ.
- สอ.ค.บ.น.ค.๒๕๕๔



คำสั่งสำนักงานปลัดสำนักนายกรัฐมนตรี
ที่ ๑๓๑/๒๕๖๒

เรื่อง แต่งตั้งที่ปรึกษาผู้ตรวจราชการภาคประชาชน ชุดที่ ๑ (พ.ศ. ๒๕๖๓ - ๒๕๖๕)

ด้วยคณะกรรมการส่งเสริมการตรวจราชการ ในคราวประชุมครั้งที่ ๓/๒๕๖๒ เมื่อวันที่ ๓๑ กรกฎาคม ๒๕๖๒ ได้พิจารณาคัดเลือกบุคคล มาปฏิบัติหน้าที่เป็นที่ปรึกษาผู้ตรวจราชการภาคประชาชนให้แก่ผู้ตรวจราชการสำนักนายกรัฐมนตรี และผู้ตรวจราชการกระทรวง จังหวัดละ ๔ ด้าน ได้แก่ ด้านเศรษฐกิจ ด้านสังคม ด้านวิชาการ และด้านสิ่งแวดล้อม และนำรายชื่อเสนอปลัดสำนักนายกรัฐมนตรีพิจารณาลงนามแต่งตั้งเป็นที่ปรึกษาผู้ตรวจราชการภาคประชาชน

อาศัยอำนาจตามความในข้อ ๑๑ แห่งระเบียบสำนักนายกรัฐมนตรี ว่าด้วยที่ปรึกษาผู้ตรวจราชการภาคประชาชน พ.ศ. ๒๕๖๒ จึงแต่งตั้งบุคคลตามบัญชีแนบท้ายคำสั่งนี้ เป็นที่ปรึกษาผู้ตรวจราชการภาคประชาชน โดยให้ปฏิบัติหน้าที่ตามที่ระเบียบสำนักนายกรัฐมนตรี ว่าด้วยที่ปรึกษาผู้ตรวจราชการภาคประชาชน พ.ศ. ๒๕๖๒ กำหนด

ทั้งนี้ ให้ที่ปรึกษาผู้ตรวจราชการภาคประชาชนตามคำสั่งนี้ มีวาระปฏิบัติหน้าที่ ๓ ปี นับตั้งแต่บัดนี้เป็นต้นไป

สั่ง ณ วันที่ ๑๗ สิงหาคม พ.ศ. ๒๕๖๒

(นางพัชรภรณ์ อินทรีย์วงศ์)
ปลัดสำนักนายกรัฐมนตรี

ทำเนียบเกษตรกรและสหกรณ์จังหวัด และเกษตรกรกรุงเทพมหานคร ปังปประมาณ พ.ศ. ๒๕๖๓

เขตตรวจราชการที่ 1		เขตตรวจราชการที่ 6		เขตตรวจราชการที่ 10		เขตตรวจราชการที่ 15	
นายสุวิทย์ สอนสุข (ชัยนาท)	081-3799974	นายสุทิน สุประดิษฐ์ (กระบี่)	086-7399337	นายสมศักดิ์ วิเชียรพันธ์ (บึงกาฬ)	094-7531388	ดร.พัฒนา บุตรีอิน (เชียงใหม่)	081-9740757
นายวุฒิพงศ์ กะสินัง (พระนครศรีอยุธยา)	081-8513653	นายจตุรวิทย์ สุขุม (ตรัง)	081-7372655	นางกัทธกร บุญอบ (เลย)	086-9008675	นางสาขาสาวนิต ทัพบิมจรรย์ (แม่ฮ่องสอน)	081-5329199
นายไชยรัตน์ นวิภาพ (ลพบุรี)	089-9011198	นางสาวพิชชากร แจมศรี (พังงา)	084-6700906	นายอำไพ ประเสริฐสังข์ (หนองคาย)	087-8604224	นางสาขารัตนพร กิติกาท (ลำปาง)	098-5862017
นางกาญจนา แดงรุ่งโรจน์ (สระบุรี)	081-6265929	นางสาวอังฉวีญา จันทรวงศ์ (ภูเก็ต)	098-9465667	นายศักดิ์ชัย เพ็ญรัมย์ (หนองบัวลำภู)	086-8681798	นางสาขาศุภศรี พูลศิริ (ลำพูน)	081-8856760
นายเสถียร ชัยนสาร (สิงห์บุรี)	081-7581589	นายเกียรติศักดิ์ นริเลิศ (ระนอง)	081-7978057	นางพนัชชา โกวิทยากร (อุดรธานี)	083-3369494	เขตตรวจราชการที่ 16	
นายวิวัฒน์ชัย พันธุ์วา (อ่างทอง)	087-9391699	นายเทอดศักดิ์ รัญจวน (สตูล)	089-4677969	เขตตรวจราชการที่ 11		นายธรรมบุญ แจ่มศรี (เชียงใหม่)	085-7275335
เขตตรวจราชการที่ 2		เขตตรวจราชการที่ 7		เขตตรวจราชการที่ 12		นางจันทิภา ไฉนการ (น่าน)	089-9075134
นางฉวีพรพรรณ ภาวิฒนานุสรณ์ (นนทบุรี)	092-2740617	น.ส.ละอียด สายแก้ว (จก. นราธิวาส)	089-2957094	นายวรพล ภูภักดี (กาฬสินธุ์)	081-9747092	นายธนโชค พงษ์ชวลิต (ตาก)	089-2487788
น.ส.นवलประภัสร์ พลศิลป์ (จก. ปทุมธานี)	089-0302017	นายพรศักดิ์ สิงขพงษ์ (ปัตตานี)	081-7956471	นายวรพงษ์ ชาวเหนือ (จก.ขอนแก่น)	097-3433166	นายฉัตรศักดิ์ ศรีบุญญา (พิษณุโลก)	081-9536290
นายปรีชา กลิ่นสุข (นครปฐม)	081-9833992	จำเอก เกลิมพล ญาณวิสุทธิสกุล (ยะลา)	083-1077886	นายราวิณ ดวงใจดี (จก.มหาสารคาม)	088-5492518	นายวรวิทย์ ภูอาจ (จก. เพชรบูรณ์)	081-5454428
นายสุชนวิภา สุขพันธุ์การ (สมุทรปราการ)	081-4132487	เขตตรวจราชการที่ 8		นายสมบุญ ฤกษ์เกษม (ร้อยเอ็ด)	065-5234344	นางทรงสมร สวรรณชื่น (จก. สุโขทัย)	089-7041124
เขตตรวจราชการที่ 3		เขตตรวจราชการที่ 9		เขตตรวจราชการที่ 13		นายสมชาย จงบุญฤดี (อุดรธานี)	086-5114929
นายเสียง ศักดิ์พิชิตชัย (กาญจนบุรี)	097-1450333	นายพุดลาภ อู่ราม (ฉะเชิงเทรา)	089-9221071	นางจรีระนันทน์ สว่างวง (จก. ชัยภูมิ)	089-9446574	เขตตรวจราชการที่ 18	
นายณฤทธิ์ บุญชัย (ราชบุรี)	086-4893913	นายไพฑูรย์ โทมนนท์ (ชลบุรี)	092-9241582	นายภูดิท ภัทรกุลเจริญ (นครราชสีมา)	088-5616611	นายสันต์ พรหมศิริรัตน์ (กำแพงเพชร)	089-2687775
นางสาวพวงมา เสม (สุพรรณบุรี)	095-8059363	นางสาวรัตน นวสว่าง (ระยอง)	081-7932266	นายพนรัตน์ พงศ์กิติโชติ (บุรีรัมย์)	098-5848011	นางอุษลีย์ พกพิพิงศ์กุล (จก.นครสวรรค์)	094-6133366
เขตตรวจราชการที่ 4		เขตตรวจราชการที่ 10		นายผลาด แก้วขาว (สุรินทร์)	089-4716077	นางชงโลวรรณ เดียวสุรินทร์ (จก.พิจิตร)	081-9627232
นางคานิ่ง เปี่ยมสะอาด (ประจวบคีรีขันธ์)	085-4857157	นางสาวธารรัตน์ โพธิ์ศรี (จันทบุรี)	081-9667540	เขตตรวจราชการที่ 14		นายบุษภา สันตยานนท์ (อุทัยธานี)	081-3735996
นายไพศาล แสงหิรัญ (เพชรบุรี)	061-0210222	นายสมภพ อินทรพัทตร์ (ตราด)	081-8031171	นางอังคณา บุญสาม (ยโสธร)	089-5788232	เขตตรวจราชการที่ 19	
นางสาวสายสุณี บัณฑิต (สมุทรสงคราม)	081-5139117	นางสาวปทุมพร กรสุโขทัย (นครนายก)	089-7804868	นายชาตวิทย์ ธานี (จก.ศรีสะเกษ)	081-5939582	นางอภิญา พรหมมีชัย (เขตตรวจราชการที่ 20)	081-3211771
นางสาวเอื้องพร นพคุณ (สมุทรสาคร)	089-7683596	นายสุเทพ กิจกล้า (ปราจีนบุรี)	082-2479425	นายฉัตรชัย ศรีฉลาด (อำนาจเจริญ)	086-4573567		
เขตตรวจราชการที่ 5		นายนิทัศน์ ปัญโญ (สระแก้ว)	090-0340353	นายอนันต์ ปรีชาตวิวงศ์ (อุบลราชธานี)	081-1706955		
นายเกษม สมย์แก้ว (อุบลราชธานี)	089-6464899						
นายกิตติรัตน์ ชูแสง (จก.นครศรีธรรมราช)	089-4661366						
นางโรจนาภรณ์ บุญศิริ (จก. พัทลุง)	081-9591065						
นายสุวิวัฒน์ บุญญาบุญ (สุราษฎร์ธานี)	081-9703129						
นายสุชาติ เข้มมาก (สงขลา)	086-7001945						



แผน/แนวทางการตรวจราชการ
ตามแผนการตรวจราชการและการขับเคลื่อนแบบบูรณาการในพื้นที่
ของผู้ตรวจราชการกระทรวงเกษตรและสหกรณ์
ประจำปีงบประมาณ พ.ศ. ๒๕๖๓