



# INFO GRAPHIC

## ข้อมูลพื้นฐานด้านการเกษตร

### จังหวัดอุดรธานี

ณ วันที่ 24 พฤษภาคม 2567

20 อำเภอ	156 ตำบล	1,866 หมู่บ้าน
1,557,296 ประชากร	511,382 ครัวเรือน	190,086 ครัวเรือนเกษตรกร
ปริมาณน้ำที่กักเก็บ 170.68 ล้าน ลบ.ม. (1 ม.ค. 67 – 24 พ.ค.67)		ปริมาณน้ำฝนสะสม 164.0 ม.ม. (1 ม.ค. 67 – 23 พ.ค.67)

- 1.พื้นที่ทั้งหมด 7,331,439 ไร่
- 2.พื้นที่เกษตรกรรมรวม 5,424,282 ไร่ คิดเป็น 73.99 % ของพื้นที่ทั้งหมด (ที่มา : สพด.อด.)
- 3.พื้นที่ชลประทาน 300,609 ไร่ คิดเป็น 4.10% ของพื้นที่จังหวัด (ที่มา : คป.อุดรธานี)
- 4.เขตปฏิรูปที่ดิน 2,500,389 ไร่ คิดเป็นร้อยละ 34.10 ของพื้นที่จังหวัด (ที่มา : ส.ป.ก.อด.)

ผลิตภัณฑ์มวลรวมจังหวัด (GPP) ปี 2565  
มูลค่ารวม 120,539 ล้านบาท ภาคเกษตร มูลค่า 22,219 ล้านบาท

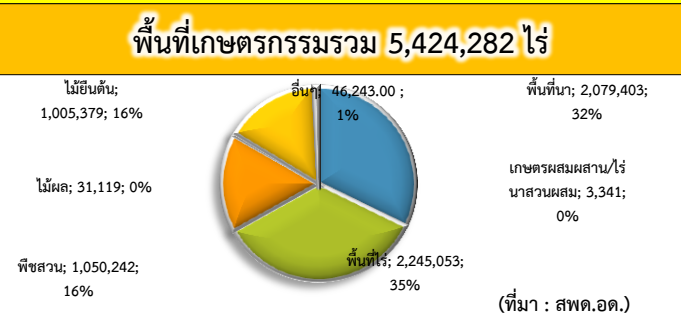
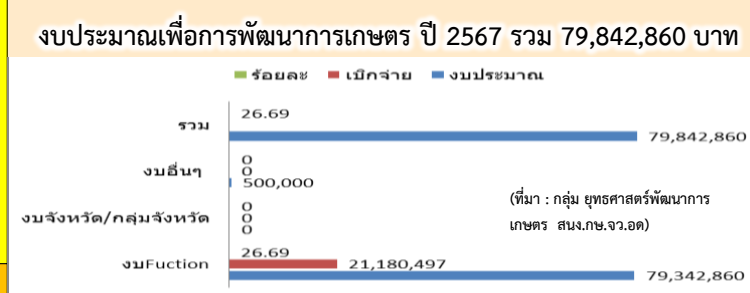

สถาบัน/กลุ่ม/อาสาสมัคร

- 1.ข้อมูลด้านสหกรณ์ จำนวน 78 แห่ง สมาชิก 191,145 ราย กลุ่มเกษตรกร 53 กลุ่ม สมาชิกสมาชิก 9,306 ราย (ที่มา : สสจ.อด.)
2. ข้อมูลสถาบันเกษตรกร/ข้อมูลวิสาหกิจชุมชน จำนวน 704 กลุ่ม (ที่มา : กษจ.อด.)
3. ข้อมูลอาสาสมัครเกษตรกร จำนวน 6,697 ราย (ที่มา : กษจ.อด.)

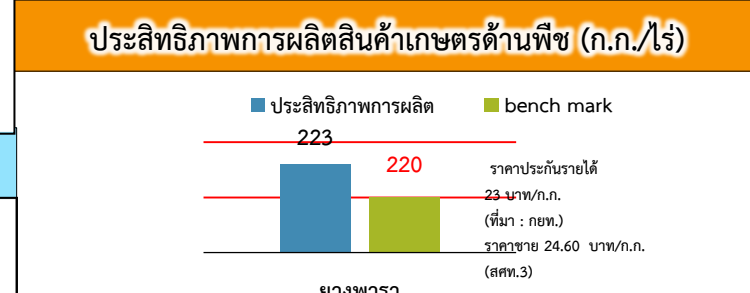
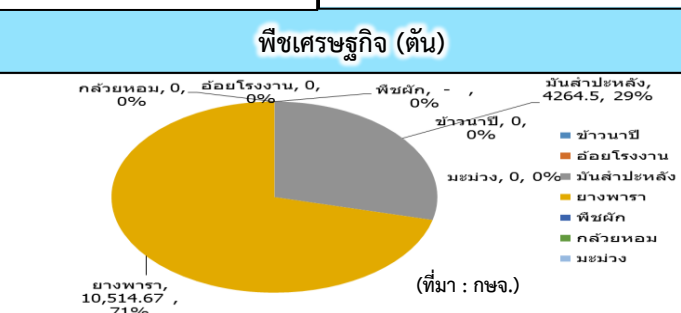
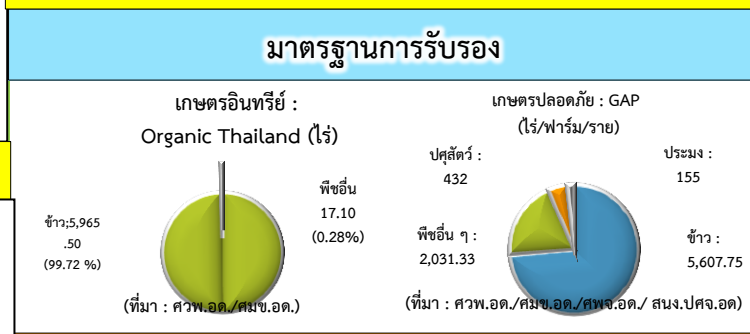
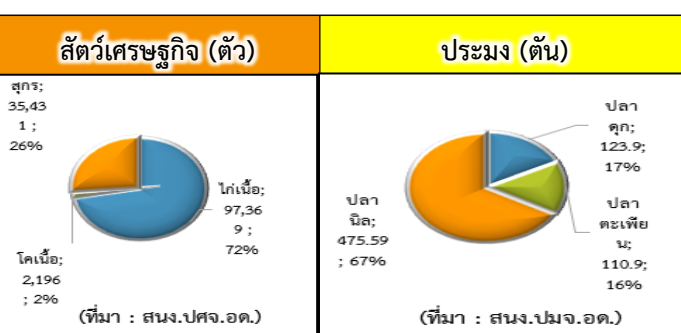

สินค้าเด่น มะม่วงน้ำดอกไม้สีทอง

คาดการณ์ปริมาณผลผลิต ปีการผลิต 2566

พื้นที่เพาะปลูก 2,543 ไร่

ผลผลิตประมาณ 2,680.39 ตัน

การกระจายภายในจังหวัด 2,102.39 ตัน

ตัน การกระจายภายนอกจังหวัด 578 ตัน

ประมาณการปีการผลิต 2567 ผลผลิตประมาณ 3,420.89 ตัน

(ที่มา : ปฏิทินผลผลิตสินค้าเกษตรรายเดือนระดับจังหวัด อุดรธานี ประจำปีการผลิต 2566)

ปกป้องน้ำดอกไม้สีทอง NAK DOK MI MANGO จังหวัดอุดรธานี

มะม่วงของอุดรฯ อร่อยหวาน ความปลอดภัย ปลอดภัย-ปลอดภัยไร้สารพิษ!!!

สถานที่ผลิตของอุดรฯ: อ.เมืองอุดรฯ/อ.บ้านดุง/อ.ดงหลวง/อ.โนนสะอาด/อ.รัตนวาปี/อ.วังสามหมอ/อ.บ้านดุง/อ.ดงหลวง/อ.โนนสะอาด/อ.รัตนวาปี/อ.วังสามหมอ

QR Code

ข้อมูลสารสนเทศการเกษตรในรูปแบบ Dashboard

จัดทำโดย กลุ่มสารสนเทศการเกษตร สำนักงานเกษตรและสหกรณ์จังหวัดอุดรธานี

QR Code

# ๑. ข้อมูลพื้นฐานของจังหวัดอุดรธานี ประจำปีงบประมาณ พ.ศ.๒๕๖๗

## ๑. ข้อมูลด้านการเกษตรของจังหวัด

๑.๑ พื้นที่ทั้งหมด ๗,๓๓๑,๔๓๙ ไร่ เป็นพื้นที่เกษตรกรรม ๕,๔๒๔,๒๘๒ ไร่ (๗๓.๙๙ % ของพื้นที่ทั้งหมด) รายละเอียดดังตารางที่ ๑

ตารางที่ ๑ สภาพการใช้ที่ดินปัจจุบันของจังหวัดอุดรธานี

ประเภทการใช้ที่ดิน	เนื้อที่	
	ไร่	ร้อยละ
พื้นที่ชุมชนและสิ่งปลูกสร้าง	๔๙๖,๖๗๖	๖.๗๗
พื้นที่เกษตรกรรม	๕,๔๒๔,๒๘๒	๗๓.๙๙
พื้นที่นา	๒,๐๗๙,๔๐๓	๒๘.๓๖
พื้นที่ไร่	๒,๒๔๕,๐๕๓	๓๐.๖๒
ไม้ยืนต้น	๑,๐๐๕,๓๗๙	๑๓.๗๑
ไม้ผล	๓๑,๑๑๙	๐.๔๒
พืชสวน	๑๓,๗๔๔	๐.๑๙
ทุ่งหญ้าเลี้ยงสัตว์และโรงเรือนเลี้ยงสัตว์	๒๖,๔๐๘	๐.๓๖
พืชน้ำ	๒๘๓	๐.๐๐๓
สถานที่เพาะเลี้ยงสัตว์น้ำ	๑๙,๕๕๒	๐.๒๗
เกษตรผสมผสาน/ไร่นาสวนผสม	๓,๓๔๑	๐.๐๕
พื้นที่ป่าไม้	๘๒๕,๙๑๐	๑๑.๒๗
พื้นที่น้ำ	๓๐๐,๖๗๘	๔.๑๐
พื้นที่เบ็ดเตล็ด	๒๘๓,๘๙๓	๓.๘๗
รวม	๗,๓๓๑,๔๓๙	๑๐๐.๐๐

ที่มา : ดัดแปลงมาจากกรมพัฒนาที่ดิน (๒๕๖๗)

๑.๑.๑ พื้นที่ชลประทาน จังหวัดอุดรธานี มีเนื้อที่ในเขตชลประทาน จำนวน ๓๐๐,๖๐๙ ไร่ คิดเป็นร้อยละ ๔.๑๐ ของพื้นที่จังหวัด (โครงการชลประทานอุดรธานี, ๒๕๖๗)

๑.๑.๒ พื้นที่เขตปฏิรูปที่ดิน เขตปฏิรูปที่ดินในจังหวัดอุดรธานี มีเนื้อที่ ๒,๕๐๐,๓๘๙ ไร่ คิดเป็นร้อยละ ๓๔.๑๐ ของพื้นที่จังหวัดอุดรธานี (สำนักงานปฏิรูปที่ดินจังหวัดอุดรธานี, ๒๕๖๖)

๑.๑.๓ ผลการปรับปรุงข้อมูลทะเบียนเกษตรกรประจำปีการผลิต ๒๕๖๖/๒๕๖๗

ตั้งแต่วันที่ ๑ ตุลาคม ๒๕๖๖ ตัดยอดข้อมูล ๘ กุมภาพันธ์ ๒๕๖๗ มีจำนวนครัวเรือนเกษตรกรที่ขึ้นทะเบียนทั้งหมด ๒๓๗,๖๗๐ ครัวเรือน จำนวน ๓๕๘,๐๑๓ แปลง พื้นที่ ๒,๘๗๖,๓๓๐.๑๖ ไร่ (สำนักงานเกษตรจังหวัดอุดรธานี, ๒๕๖๗)

**๑.๑.๔ รายงานผลการดำเนินงานการปรับปรุงและตรวจสอบข้อมูลพืชเศรษฐกิจที่สำคัญ (ตามที่ตั้งแปลง) ตัดยอดข้อมูล ๘ กุมภาพันธ์ ๒๕๖๗ รายละเอียดดังตารางที่ ๒**

**ตารางที่ ๒** รายงานผลการดำเนินงานการปรับปรุงและตรวจสอบข้อมูลพืชเศรษฐกิจที่สำคัญ (ตามที่ตั้งแปลง)

ลำดับที่	ชนิดพืช/ปีขึ้นทะเบียน	จำนวนครัวเรือน	จำนวนแปลง	พื้นที่ (ไร่)
๑	ข้าวนาปี (ปี ๒๕๖๖/๖๗)	๑๗๖,๐๗๒	๒๗๗,๗๑๑	๒,๐๐๖,๑๐๑.๓๗
๒	ข้าวนาปรัง (ปี ๒๕๖๕/๖๖)	๑๕๔	๒๐๒	๑,๔๖๔.๒๙
๓	ข้าวโพดเลี้ยงสัตว์ (ปี ๒๕๖๖/๖๗)	๑๕๘	๑๖๑	๑,๔๘๗.๕๐
๔	มันสำปะหลัง (ปี ๒๕๖๖/๖๗)	๑๗,๘๑๙	๒๓,๓๗๑	๒๓๖,๘๙๕.๗๔
๕	อ้อยโรงงาน (ปี ๒๕๖๖/๖๗)	๕,๔๙๓	๖,๔๑๕	๕๕,๕๕๔.๒๖
๖	ยางพารา (ปี ๒๕๖๖)	๑๕,๖๙๑	๒๐,๕๗๕	๒๕๓,๕๕๒.๖๐
๗	ปาล์มน้ำมัน (ปี ๒๕๖๖)	๑,๓๖๑	๑,๕๗๓	๑๑,๙๗๙.๑๖
๘	กาแฟ (ปี ๒๕๖๖)	๒๔	๒๔	๑๓๓.๖๐
๙	ลำไย (ปี ๒๕๖๖)	๘๖	๘๘	๓๐๓.๗๑
๑๐	สับปะรด (ปี ๒๕๖๖)	๕	๕	๓๑.๐๐
๑๑	พืชผัก (ปี ๒๕๖๖)	๕๒๙	๕๖๕	๓๕๗.๗๔
๑๒	พืชสมุนไพรและเครื่องเทศ (ปี ๒๕๖๖)	๗๖	๘๐	๑๙๒.๖๐
๑๓	ไม้ผล (ปี ๒๕๖๖)	๙๓๙	๑,๓๑๘	๕,๓๒๙.๑๖
๑๔	ไม้ยืนต้น (ปี ๒๕๖๖)	๑๙,๒๐๘	๒๕,๘๖๙	๓๐๒,๘๗๗.๔๐
๑๕	ไม้ดอกไม้ประดับ (ปี ๒๕๖๖)	๔๑	๔๒	๔๑.๕๓

ที่มา : สำนักงานเกษตรจังหวัดอุดรธานี (๒๕๖๗)

- ผลการขึ้นทะเบียนเพาะเลี้ยงสัตว์น้ำ รวมทั้งสิ้น ๑๕,๒๘๘ ราย มีพื้นที่จำนวน ๒๑,๒๒๖.๐๓ ไร่ (ศูนย์วิจัยและเพาะเลี้ยงสัตว์น้ำจืดอุดรธานี, ๒๕๖๗)

- ผลการขึ้นทะเบียนผู้เลี้ยงสัตว์ รวมทั้งสิ้น ๑๐๕,๓๓๔ ราย (สำนักงานปศุสัตว์จังหวัดอุดรธานี, ๒๕๖๗)

### ๑.๒ สถานการณ์ด้านทรัพยากรการผลิตและแนวโน้ม

๑.๒.๑ **ลุ่มน้ำในเขตจังหวัดอุดรธานี** มี ๒ ลุ่มน้ำหลัก ๑๔ ลุ่มน้ำสาขา พื้นที่ชลประทานขนาดใหญ่ จำนวน ๒ แห่ง รวม ๑๓๖,๐๐๐ ไร่ พื้นที่ชลประทานขนาดกลาง จำนวน ๑๗ แห่ง รวม ๒๗,๐๑๙ ไร่ สรุปสถานการณ์น้ำปัจจุบันปริมาณน้ำในอ่างเก็บน้ำขนาดใหญ่ จำนวน ๒ แห่งและขนาดกลางจำนวน ๑๗ แห่งมีปริมาณ ๑๗๐.๖๘ ล้าน ลบ.ม. ซึ่งมีปริมาณน้อยกว่าปี ๒๕๖๖ จำนวน ๑๖.๔๙ ล้าน ลบ.ม. คิดเป็นร้อยละ ๘.๘๑ ข้อมูล ณ วันที่ ๒๔ พฤษภาคม ๒๕๖๗ (โครงการชลประทานอุดรธานี, ๒๕๖๗)

๑.๒.๒ **ปริมาณน้ำฝนสะสม** ตั้งแต่วันที่ ๑ มกราคม ๒๕๖๗ - ๒๓ พฤษภาคม ๒๕๖๗ เฉลี่ย ๑๖๔.๐ มม. (โครงการชลประทานอุดรธานี, ๒๕๖๗)

๑.๒.๓ **แผนการจัดสรรน้ำของจังหวัดในปัจจุบัน** รวมทั้งสิ้น ๗๔๘.๔๔ ล้าน.ลบ.ม. ประกอบไปด้วย ๔ ด้านรายละเอียดดังต่อไปนี้

อุปโภค บริโภค	จำนวน ๗๖.๖๐ ล้าน.ลบ.ม.
เกษตรกรรม	จำนวน ๑๓๘.๕๑ ล้าน.ลบ.ม.
อุตสาหกรรม	จำนวน ๔.๐๓ ล้าน.ลบ.ม.
รักษาระบบนิเวศ และอื่น ๆ	จำนวน ๕๒๙.๓๐ ล้าน.ลบ.ม.

(โครงการชลประทานอุดรธานี, ๒๕๖๖)

๑.๒.๔ **ความเหมาะสมของที่ดินเพื่อการเพาะปลูกพืชเศรษฐกิจหลัก** รายละเอียดดังตารางที่ ๓ ตารางที่ ๓ ความเหมาะสมของที่ดินเพื่อการเพาะปลูกพืชเศรษฐกิจหลัก

พืชเศรษฐกิจหลัก	ความเหมาะสมสูง (S๑)		ความเหมาะสมปานกลาง (S๒)		ความเหมาะสมเล็กน้อย (S๓)		ไม่เหมาะสม (N)
	ไร่	ร้อยละ	ไร่	ร้อยละ	ไร่	ร้อยละ	
๑. ข้าว	๕๐๙,๔๔๗.๘๑	๙	๒,๐๙๔,๒๒๕.๖๘	๓๕	๗๕๔,๗๒๔.๔๙	๑๓	๒,๖๑๙,๔๐๒.๘๕
๒. อ้อยโรงงาน	๑๕๘,๙๘๘.๘๓	๓	๒,๘๖๓,๓๖๐.๘๔	๔๘	๙๖,๓๒๔.๑๘	๒	๒,๘๕๙,๐๒๘.๘๘
๓. มันสำปะหลัง	๔๒๖,๔๙๖.๓๐	๗	๑,๙๓๖,๓๐๑.๒๕	๓๒	๔๓๙,๑๗๖.๘๕	๗	๓,๑๗๕,๘๒๘.๖๗
๔. ยางพารา	๓๗,๒๐๔.๓๕	๑	๓,๐๔๐,๘๙๑.๖๙	๕๑	๑๖๙,๔๖๑.๐๒	๓	๒,๗๓๐,๒๔๖.๑๒

ที่มา : กรมพัฒนาที่ดิน (๒๕๖๗)

### ๑.๓ ขนาดเศรษฐกิจของจังหวัดอุดรธานี

๑.๓.๑ **ภาวะเศรษฐกิจภาพรวมของจังหวัด** ผลิตภัณฑ์มวลรวมจังหวัด ณ ราคาประจำปีของจังหวัดอุดรธานีปี ๒๕๖๕ มีมูลค่า ๑๒๐,๕๓๙ ล้านบาท ประกอบด้วย ภาคเกษตร มูลค่า ๒๒,๒๑๙ ล้านบาท และนอกภาคเกษตรมูลค่า ๙๘,๓๒๐ ล้านบาท โครงสร้างการผลิตทางการเกษตรที่สำคัญของจังหวัดอุดรธานีปี ๒๕๖๖ ได้แก่สาขาพืชซึ่งมีสัดส่วนถึงร้อยละ ๘๐.๓ ของผลิตภัณฑ์มวลรวม จังหวัดภาคเกษตร หรือ GPP ภาคเกษตร รองลงมา คือ สาขาปศุสัตว์สาขาบริการทางการเกษตร สาขาประมง และสาขาป่าไม้คิดเป็นร้อยละ ๘.๗ ๗.๘ ๒.๓ และ ๐.๙ ตามลำดับ (สำนักงานเศรษฐกิจการเกษตรที่ ๓ ,๒๕๖๗)

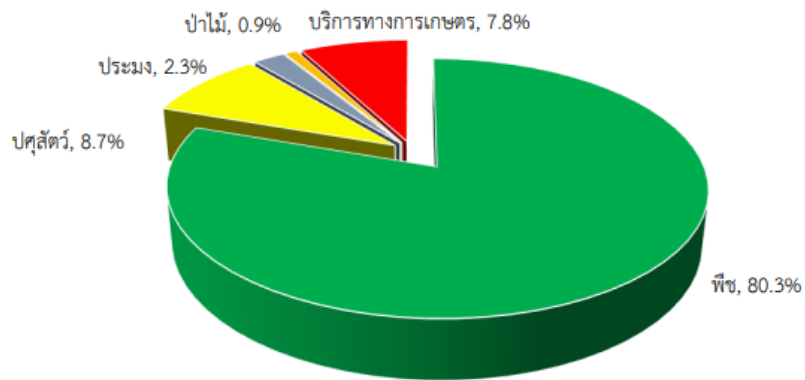

ภาพที่ ๑ โครงสร้างการผลิตทางการเกษตรที่สำคัญของจังหวัดอุดรธานี ปี ๒๕๖๖  
ที่มา : สำนักเศรษฐกิจการเกษตรที่ ๓ (๒๕๖๗)

### ๑.๓.๒ ภาวะเศรษฐกิจการเกษตรไตรมาส ๑ ปี ๒๕๖๗ และแนวโน้มปี ๒๕๖๗

#### จังหวัดอุดรธานี

๑.๓.๒.๑ ภาวะเศรษฐกิจการเกษตรไตรมาส ๑ ปี ๒๕๖๗ ดัชนีผลผลิตสินค้าเกษตรอยู่ที่ระดับ ๓๒๒.๕ เพิ่มขึ้นร้อยละ ๐.๗ เปรียบเทียบกับปีที่ผ่านมา เนื่องจากราคาสินค้าเกษตรอยู่ในเกณฑ์ดี เกษตรกรดูแลเอาใจใส่การผลิตทำให้ผลผลิตสินค้าเกษตรที่สำคัญ ได้แก่ ยางพารา สุกร โคเนื้อ ไก่เนื้อ และกระป๋อง มีผลผลิตเพิ่มขึ้น ส่วนดัชนีราคาที่เกษตรกรขายได้อยู่ที่ระดับ ๑๕๕.๒ เพิ่มขึ้นร้อยละ ๑๒.๔ เนื่องจากราคาสินค้าเกษตรสำคัญที่เพิ่มขึ้น ได้แก่ ข้าวนาปรัง มันสำปะหลัง อ้อยโรงงาน ยางพารา ไข่ไก่ ไก่เนื้อ และปลาจากธรรมชาติส่งผลให้ดัชนีรายได้เกษตรกรอยู่ที่ระดับ ๕๐๐.๕ เพิ่มขึ้นร้อยละ ๑๓.๒ ภาวะเศรษฐกิจการเกษตร ไตรมาส ๑ ปี ๒๕๖๗ ขยายตัวร้อยละ ๐.๔ โดยสาขาขยายตัว ได้แก่ สาขาปศุสัตว์ ร้อยละ ๑๑.๒ สาขาป่าไม้ ร้อยละ ๒.๕ และสาขาบริการ ร้อยละ ๐.๓ สำหรับสาขาพืชหดตัว ร้อยละ ๒.๑ และสาขาประมงหดตัว ร้อยละ ๐.๒ สัดส่วนโครงสร้างการผลิตทางการเกษตรที่สำคัญ พบว่า สาขาพืชมีสัดส่วนมากที่สุด คือ ร้อยละ ๗๒.๙ รองลงมา สาขาปศุสัตว์ สาขาบริการทางการเกษตร สาขาประมง และสาขาป่าไม้ คือ ร้อยละ ๑๔.๕ , ๗.๘, ๓.๔ และ ๑.๔ ตามลำดับ

๑.๓.๒.๒ แนวโน้มเศรษฐกิจการเกษตรปี ๒๕๖๗ คาดว่าจะขยายตัวอยู่ในช่วงร้อยละ ๐.๔ - ๑.๔ เมื่อเทียบกับปีที่ผ่านมา โดยมีปัจจัยสำคัญที่คาดว่าจะส่งผลกระทบต่อภาคเกษตร ได้แก่ สภาพอากาศที่เอื้ออำนวยต่อการทำการเกษตร ทำให้คาดว่าจะมีปริมาณน้ำเพียงพอสำหรับการเพาะปลูก การดำเนินนโยบายด้านการเกษตร ที่ต่อเนื่องของภาครัฐ และมาตรการกระตุ้นเศรษฐกิจของภาครัฐที่ต่อเนื่อง ช่วยสนับสนุน ให้มีการเดินทางท่องเที่ยวและการบริโภคสินค้ามากขึ้น ส่งผลให้ความต้องการสินค้าเกษตรและอาหารเพิ่มขึ้น โดยสาขาพืช ขยายตัวอยู่ในช่วงร้อยละ ๐.๙ - ๑.๙ สาขาปศุสัตว์ขยายตัวอยู่ในช่วงร้อยละ ๕.๑ - ๖.๑ สาขาประมง ขยายตัวอยู่ในช่วงร้อยละ ๐.๑ - ๑.๑ สาขาบริการทางการเกษตร ขยายตัวอยู่ในช่วงร้อยละ ๐.๔ - ๑.๔ และสาขา ป่าไม้ขยายตัวอยู่ในช่วงร้อยละ ๐.๒ - ๑.๒

#### ๑) ปัจจัยสนับสนุน

- การฟื้นตัวของการท่องเที่ยวและการบริการเกี่ยวเนื่อง
- มาตรการดูแลรายได้เกษตรกรและมาตรการรองรับการผลิต

ด้านการเกษตรที่ส่งออกสู่ตลาดในช่วงฤดูเพาะปลูก ๒๕๖๖/๒๕๖๗ ของรัฐบาล

- การส่งเสริมขยายการผลิตและการตลาดในพื้นที่ที่มีศักยภาพเพิ่มขึ้น  
การลงทุนของรัฐวิสาหกิจ

- มาตรการช่วยเหลือเกษตรกรผู้ประสบภัยแล้งและน้ำท่วมของกระทรวง  
เกษตรและสหกรณ์ และรัฐบาล

## ๒) ปัจจัยเสี่ยง

- ความเสี่ยงหรือความขัดแย้งทางภูมิรัฐศาสตร์ของโลกในภูมิภาคต่าง ๆ  
อาจส่งผลกระทบต่อระดับราคาพลังงาน ความมั่นคงในการวางแผนการผลิต และจัดหาปัจจัยการผลิต และการเกษตร

- ความแปรปรวนของสภาพดิน ฟ้า อากาศ ที่อาจก่อให้เกิดสภาพอากาศ  
ร้อนจัด หนาวจัด ลมพายุที่รุนแรงและฝนตกหนักเกินกว่าปกติ

- มีพื้นที่ ๒๒๐,๓๕๐ ไร่ ที่อาจเป็นพื้นที่เสี่ยงภัยแล้งจากฝนทิ้งช่วง

- ภาพรวมเศรษฐกิจโลกปี ๒๕๖๗ อยู่ในภาวะชะลอตัว เนื่องจากการชะลอตัว  
ตัวของภาคการส่งออก

**๑.๓.๓ จำนวนประชากร/ครัวเรือนเกษตรกร** จำนวนประชากร ๑,๕๕๗,๒๕๖ คน แบ่งเป็น  
เพศชายจำนวน ๗๖๘,๙๔๖ คนและเพศหญิง จำนวน ๗๘๘,๓๑๐ คน ครัวเรือนประชากร จำนวน  
๕๑๑,๓๘๒ ครัวเรือน โดยมีครัวเรือนเกษตรกร ๑๙๐,๐๘๖ ครัวเรือนและโดยการประมาณมีแรงงาน  
ภาคเกษตรกรจำนวน ๓๘๐,๑๗๒ คน (เฉลี่ยประมาณ ๒ คน/ครัวเรือน) รายได้เฉลี่ยต่อหัวประชากร  
ประมาณเท่ากับ ๙๐,๘๑๘ บาท/คน/ปี รายได้เฉลี่ยต่อหัวเกษตรกรประมาณเท่ากับ ๗๕,๓๑๐.๐๙ บาท/  
คน/ปี (ที่มา : สำนักงานสภาพัฒนาเศรษฐกิจและสังคมแห่งชาติ, สำนักงานคลังจังหวัดอุดรธานี, สำนักงาน  
เกษตรจังหวัดอุดรธานี, กรมการปกครองส่วนท้องถิ่น, ๒๕๖๗)

**๑.๔ พืชเศรษฐกิจที่สำคัญ ภาวะการผลิต การตลาดและราคาสินค้าการเกษตรที่สำคัญ  
จังหวัดอุดรธานี ได้แก่**

**๑.๔.๑ ข้าวนาปี (ภาวะการผลิตข้าวนาปีของจังหวัดอุดรธานี คาดการณ์  
ในปี ๒๕๖๖/๖๗)** คาดการณ์ในปี ๒๕๖๖/๖๗ มีเนื้อที่เพาะปลูก ๒,๐๐๖,๔๖๐ ไร่ ลดลงจากปีที่ผ่านมา  
ร้อยละ ๒.๑๐ เนื้อที่เก็บเกี่ยว ๑,๙๕๖,๓๙๒ ไร่ ลดลงจากปีที่ผ่านมาร้อยละ ๒.๓๙ ผลผลิตรวม ๗๑๖,๕๕๕ ตัน  
ลดลงจากปีที่ผ่านมาร้อยละ ๒.๒๔ และผลผลิตเฉลี่ย ๓๕๘ กิโลกรัมต่อไร่ ลดลงจากปีที่ผ่านมาร้อยละ  
๒.๑๙ เนื้อที่เพาะปลูก เนื้อที่เก็บเกี่ยว ผลผลิตในภาพรวม และผลผลิตต่อไร่ ลดลง เนื่องจากราคาข้าวที่  
เกษตรกรขายได้ในปีที่ผ่านมาตกต่ำ ทำให้เกษตรกรบางส่วนปรับเปลี่ยนไปปลูกอ้อยโรงงาน ซึ่งราคา  
มีแนวโน้มเพิ่มสูงขึ้น ผลผลิตต่อไร่ลดลงจากสภาพภูมิอากาศไม่เอื้ออำนวย ส่วนมากเป็นนาหว่านทำให้ได้  
ผลผลิตน้อย

**๑.๔.๑.๑ สถานการณ์การผลิตเดือนธันวาคม ๒๕๖๖ เก็บเกี่ยวหมดแล้ว**

**๑.๔.๑.๒ ราคาข้าวนาปีที่เกษตรกรขายได้ ณ ไร่นา เดือนธันวาคม ๒๕๖๖ ของ  
จังหวัด อุดรธานีสามารถแยกได้ ดังนี้**

๑) ข้าวเปลือกเจ้านาปีพันธุ์ข้าวหอมมะลิ ๑๐๕ ราคาเฉลี่ย ๑๒,๔๔๔.๘๘  
บาทต่อตัน ราคาลดลงจาก ๑๓,๑๕๒.๗๘ บาทต่อตัน เมื่อเทียบกับเดือน ที่ผ่านมา หรือลดลงร้อยละ ๕.๓๘  
เนื่องจากอยู่ในช่วงเก็บเกี่ยวผลผลิตออกสู่ตลาดเยอะ และราคาลดลงร้อยละ ๗.๓๔ เมื่อเทียบกับเดือน  
เดียวกันของปีที่ผ่านมา เนื่องจากมีความต้องการในประเทศลดลง

๒) ข้าวเปลือกเหนียวนาปีพันธุ์ กข.๖ ราคาเฉลี่ย ๑๑,๙๐๙.๑๙ บาทต่อตัน ราคาลดลงจาก ๑๒,๒๑๑.๕๓ บาทต่อตัน เมื่อเทียบกับเดือนที่ผ่านมา ลดลงร้อยละ ๒.๔๘ เนื่องจากอยู่ในช่วงเก็บเกี่ยวผลผลิตออกสู่ตลาดเยอะ แต่ราคาเพิ่มขึ้นร้อยละ ๑๔.๗๙ เมื่อเทียบกับเดือนเดียวกันของปีที่ผ่านมา เนื่องจากมีความต้องการในประเทศเพิ่มขึ้น

๓) ข้าวเปลือกเหนียวนาปีเมล็ดสั้นความชื้น ๑๔ - ๑๕% ราคาเฉลี่ย ๙,๕๘๕.๓๗ บาทต่อตัน ราคาลดลงจาก ๑๐,๙๘๙.๔๓ บาทต่อตัน เมื่อเทียบกับเดือนที่ผ่านมาลดลงร้อยละ ๑๒.๗๘ เนื่องจากอยู่ในช่วงเก็บเกี่ยวผลผลิตออกสู่ตลาดเยอะ แต่ราคาเพิ่มขึ้นร้อยละ ๔.๔๗ เมื่อเทียบกับเดือนเดียวกันของปีที่ผ่านมา เนื่องจากความต้องการของตลาดเพิ่มขึ้น

#### ๑.๔.๒ มันสำปะหลัง (ภาวะการผลิตมันสำปะหลังของจังหวัดอุดรธานี

ปี ๒๕๖๖) ภาคการณปี ๒๕๖๖ มีเนื้อที่เก็บเกี่ยว ๔๑๕,๙๗๑ ไร่ ลดลงจากปีที่ผ่านมาร้อยละ ๐.๙๘ เนื่องจากเกษตรกรบางส่วนเปลี่ยนไปปลูกอ้อยโรงงาน ผลผลิตรวม ๑,๔๙๐,๔๖๗ ตัน ลดลงจากปีที่ผ่านมา ร้อยละ ๔.๗๘ และผลผลิตเฉลี่ย ๓,๖๗๑ กิโลกรัมต่อไร่ ลดลงจากปีที่ผ่านมา ร้อยละ ๓.๘๔ ผลผลิตรวมผลผลิตเฉลี่ยต่อไร่ ลดลงเนื่องจากสภาพอากาศไม่เอื้ออำนวย บางพื้นที่ มีการแพร่ระบาดของโรคใบด่างมันสำปะหลัง สภาพอากาศแปรปรวน

๑.๔.๒.๑ สถานการณ์การผลิตเดือนธันวาคม ๒๕๖๖ ขณะนี้อยู่ในช่วงการเจริญเติบโตและดูแลบำรุงรักษา บางพื้นที่เกษตรกรเก็บเกี่ยวผลผลิตออกสู่ตลาด ทำให้มีผลผลิตมันสำปะหลังออกสู่ตลาดอย่างต่อเนื่อง

๑.๔.๒.๒ ราคาหัวมันสำปะหลังสดคละที่เกษตรกรขายได้ ณ ไร่นา เดือนธันวาคม ๒๕๖๖ ราคาหัวมันสำปะหลังสดคละเฉลี่ย ๓.๑๘ บาทต่อกิโลกรัม เพิ่มขึ้นจาก ๒.๙๒ บาทต่อกิโลกรัม เมื่อเทียบกับเดือนที่ผ่านมา เพิ่มขึ้น ร้อยละ ๘.๙๐ เนื่องจากความต้องการของตลาดเพิ่มขึ้น และราคาเพิ่มขึ้นร้อยละ ๑๑.๑๙ เมื่อเทียบกับเดือนเดียวกันของปีที่ผ่านมาจากความต้องการของตลาดที่มีอย่างต่อเนื่อง โดยเฉพาะในอุตสาหกรรมอาหารสัตว์

๑.๔.๓ อ้อยโรงงาน (ภาวะการผลิตอ้อยโรงงานของจังหวัดอุดรธานี ปี ๒๕๖๕/๖๖) ภาวะการผลิตอ้อยโรงงานของจังหวัดอุดรธานี ปี ๒๕๖๕/๖๖ มีเนื้อที่เก็บเกี่ยว ๖๖๓,๒๐๕ ไร่ เพิ่มขึ้นจากปีที่ผ่านมา ร้อยละ ๒.๖๐ เนื่องจากราคาอ้อยอยู่ในเกณฑ์ดี จึงใจให้เกษตรกรชาวไร่อ้อยส่วนหนึ่งหันกลับมาปลูกอ้อยเพิ่มขึ้น ผลผลิตรวม ๗,๒๒๘,๙๓๒ ตัน เพิ่มขึ้นจากปีที่ผ่านมา ร้อยละ ๔.๖๒ เนื่องจากการเพิ่มขึ้นของเนื้อที่เก็บเกี่ยว ผลผลิตเฉลี่ย ๑๐,๙๐๐ กิโลกรัมต่อไร่ เพิ่มขึ้นจากปีที่ผ่านมา ร้อยละ ๑.๙๖ ขึ้น เนื่องจากเกษตรกร ดูแล เอาใจใส่ดี สภาพอากาศเอื้ออำนวย มีฝนตกต่อเนื่อง

๑.๔.๓.๑ สถานการณ์การผลิตในเดือนธันวาคม ๒๕๖๖ อยู่ในช่วงเก็บเกี่ยว

๑.๔.๓.๒ ราคาอ้อยโรงงานที่เกษตรกรขายได้ ณ ไร่นา เดือนธันวาคม ๒๕๖๖ ของจังหวัดอุดรธานี ราคาอ้อยโรงงานเฉลี่ย ๑,๕๑๖.๖๗ บาทต่อตัน

๑.๔.๔ ยางพารา (ภาวะการผลิตยางพาราในพื้นที่จังหวัดอุดรธานี ภาคการณปี ๒๕๖๖) ภาคการณปี ๒๕๖๖ เนื้อที่กรีดยางพารา ๕๖๕,๘๑๓ ไร่ เพิ่มขึ้นจากปีที่ผ่านมา ร้อยละ ๐.๒๔ เนื่องจากมีต้นยางพาราที่ครบกำหนดอายุเปิดกรีดยางเพิ่มขึ้น ผลผลิตรวม ๑๒๖,๑๗๖ ตัน ลดลงจากปีที่ผ่านมา ร้อยละ ๐.๒๑ ผลผลิตเฉลี่ย ๒๒๓ กิโลกรัม/ต่อไร่ ลดลงจากปีที่ผ่านมา ร้อยละ ๐.๔๕ ผลผลิตรวมผลผลิตเฉลี่ยต่อไร่ ลดลงเนื่องจากสภาพอากาศไม่เอื้ออำนวย และประสพภาวะฝนทิ้งช่วง โรค



ใบร่วง (สำนักงานเศรษฐกิจการเกษตรที่ ๓ ,๒๕๖๗) คาดการณ์ปี ๒๕๖๗ เกษตรกรผู้ขึ้นทะเบียนชาวสวนยางพารา ๓๘,๐๓๘ เนื้อที่กรีดยางพารา จำนวน ๔๘๐,๓๔๙.๔๐ ไร่ (การยางแห่งประเทศไทยจังหวัดอุดรธานี, ๒๕๖๗)

**๑.๔.๔.๑ สถานการณ์การผลิตในเดือนธันวาคม ๒๕๖๖** เกษตรกรมีการกรีดยางออกสู่ตลาดอย่างต่อเนื่อง

**๑.๔.๔.๒ ราคายางพาราที่เกษตรกรขายได้** ณ ไร่นา จังหวัดอุดรธานี เดือนธันวาคม ๒๕๖๖ ราคายางก้อนถ้วยคละเฉลี่ยอยู่ที่ ๒๔.๖๐ บาทต่อกิโลกรัม ลดลงจาก ๒๖.๓๒ บาทต่อกิโลกรัม เมื่อเทียบกับเดือนที่ผ่านมาลดลง ร้อยละ ๖.๕๓ เนื่องจากความต้องการทางการตลาดลดลง และราคาเพิ่มขึ้นร้อยละ ๒๘.๑๙ เมื่อเทียบกับเดือนเดียวกันของปีที่ผ่านมา เนื่องจากปริมาณความต้องการทางการตลาดเพิ่มขึ้น ประกอบกับภาวะเศรษฐกิจโลกเริ่มฟื้นตัว

**๑.๔.๕ สัตว์เศรษฐกิจที่สำคัญ** ภาพการณ์ผลิต การตลาดและราคาสินค้าการเกษตรที่สำคัญจังหวัดอุดรธานี ได้แก่

**๑.๔.๕.๑ โคเนื้อ** วันที่ ๑ มกราคม ปี ๒๕๖๕ มีจำนวนโคเนื้อ ๑๘๕,๗๙๗ ตัว เพิ่มขึ้น จาก ๑๒๗,๐๘๖ ตัว หรือเพิ่มขึ้นร้อยละ ๔๖.๒๐ เนื่องจากจำนวนแม่พันธุ์ที่ให้ลูกได้ และอัตราการเกิด เพิ่มขึ้นจากปีที่แล้ว ในขณะที่ปริมาณการผลิต ๒๗,๑๖๓ ตัว เพิ่มขึ้นจากปีที่ผ่านมาที่ผลิตได้ ๑๓,๐๗๙ ตัว หรือเพิ่มขึ้นร้อยละ ๑๐๗.๖๘ เนื่องจากเกษตรกรหลายรายหันมาซื้อโคเพื่อเลี้ยงเป็นแม่พันธุ์สำหรับขยายพันธุ์ในปีต่อไป จึงมีลูกโคเกิดใหม่มาก ประกอบกับราคาอยู่ในเกณฑ์ดี

**๑) คาดการณ์ปี ๒๕๖๖** จำนวนโคเนื้อ ณ วันที่ ๑ มกราคม และปริมาณการผลิตมีทิศทางเพิ่มขึ้นเนื่องจากแม่พันธุ์โคเนื้อที่ตั้งท้องทยอย ให้กำเนิดลูก ประกอบกับเกษตรกรมีความสามารถในการบริหารจัดการฟาร์มได้เป็นอย่างดีและมีคุณภาพมากขึ้น ส่งผลให้อัตราการรอด ของโคเนื้อเพิ่มขึ้น

**๒) สถานการณ์การผลิตในเดือนธันวาคม ๒๕๖๖** เกษตรกรเพิ่มประสิทธิภาพการผลิตและบริหารจัดการฟาร์ม โดยเฝ้าระวังการแพร่ระบาดของโรคอย่างต่อเนื่อง

**๓) ราคาโคเนื้อที่เกษตรกรขายได้** ณ ไร่นา เดือนธันวาคม ๒๕๖๖ ของจังหวัดอุดรธานี สามารถแยกได้ดังนี้

(๑) โคเนื้อพันธุ์พื้นเมืองขนาดใหญ่ ราคาเฉลี่ย ๓๖,๓๓๓.๓๓ บาทต่อตัว ราคาตลาดลดลงจาก ๓๖,๓๓๓.๑๗ บาทต่อตัว เพิ่มขึ้นร้อยละ ๐.๐๐๐๔ เมื่อเทียบกับเดือนที่ผ่านมา แต่ราคาตลาดลดลงร้อยละ ๗.๗๒ เมื่อเทียบกับเดือนเดียวกันของปีที่ผ่านมา

(๒) โคเนื้อพันธุ์พื้นเมืองขนาดกลางราคาเฉลี่ย ๒๖,๐๓๓.๓๓ บาทต่อตัว ราคาตลาดลดลงจาก ๒๖,๐๓๓.๑๗ บาทต่อตัว เพิ่มขึ้นร้อยละ ๐.๐๐๑ เมื่อเทียบกับเดือนที่ผ่านมา แต่ราคาตลาดลดลงร้อยละ ๑๑.๓๘ เมื่อเทียบกับเดือนเดียวกันของปีที่ผ่านมา

(๓) โคเนื้อพันธุ์พื้นเมืองขนาดเล็กราคาเฉลี่ย ๑๗,๓๐๐.๐๐ บาทต่อตัว ราคาทรงตัวเมื่อเทียบกับเดือนที่ผ่านมา แต่ราคาตลาดลดลงร้อยละ ๑๖.๓๘ เมื่อเทียบกับเดือนเดียวกันของปีที่ผ่านมา

ราคาโคเนื้อพันธุ์พื้นเมืองขนาดใหญ่ ขนาดกลาง ขนาดเล็ก ราคาตลาด เนื่องจากปริมาณผลผลิตเข้าสู่ตลาดอย่างต่อเนื่อง ประกอบกับอยู่ในช่วงฤดูทำนาปี ทำให้เกษตรกรที่ไม่มีพื้นที่เลี้ยงนำโคเนื้อขายสู่ตลาด

**๑.๔.๕.๒ สุกร** ภาวะการผลิตสุกรของจังหวัดอุดรธานี วันที่ ๑ มกราคม ปี ๒๕๖๕ มีจำนวนสุกร ๑๙๐,๖๑๗ ตัว เพิ่มขึ้นจาก ๑๘๘,๕๒๕ ตัว ของปีที่ผ่านมาร้อยละ ๑.๑๑ เนื่องจากแนวโน้มความต้องการของตลาดส่งออกเพิ่มขึ้น และราคาอยู่ในเกณฑ์ดี เกษตรกรจึงเพิ่มปริมาณการเลี้ยง ปริมาณการผลิต ๒๕๙,๔๕๓ ตัว ลดลงจาก ๒๖๐,๗๕๑ ตัว ของปีที่ผ่านมาร้อยละ ๐.๕๐ เนื่องจากปัญหาโรคระบาด ปัญหาสภาพอากาศแปรปรวนส่งผลต่อปริมาณผลิต ทำให้มีอัตราเสียหายเพิ่มขึ้น สุกรโตช้า จำนวนสุกรจับออกน้อยลง

**๑) คาดการณ์ปี ๒๕๖๖** ปริมาณการผลิตสุกรมีแนวโน้มเพิ่มขึ้นจากปีที่ผ่านมา เนื่องจากสถานการณ์โรคระบาดในสุกรของประเทศจีน และประเทศเพื่อนบ้าน ส่งผลดีกับการส่งออกสุกรของประเทศไทย ทำให้แนวโน้มความต้องการของตลาดส่งออกเพิ่มขึ้น

**๒) สถานการณ์การผลิตในเดือนธันวาคม ๒๕๖๖** เกษตรกรหมั่นรักษาความสะอาดฟาร์ม และดูแลสุกรอย่างดี

**๓) ราคาสุกรพันธุ์ลูกผสม นน.ต่ำกว่า ๑๐๐ กก. ที่เกษตรกรขายได้ ณ ไร่นา เดือนธันวาคม ๒๕๖๖ ของจังหวัดอุดรธานี** สุกรขุนพันธุ์ลูกผสม นน.ต่ำกว่า ๑๐๐. กก. ราคาเฉลี่ย ๖๘.๕๖ บาทต่อกิโลกรัม ราคาลดลงจาก ๖๙.๑๔ บาทต่อกิโลกรัม ลดลง ร้อยละ ๐.๘๔ เมื่อเทียบกับเดือนที่ผ่านมา และราคาตลาดร้อยละ ๓๒.๗๘ เมื่อเทียบกับเดือนเดียวกันของปีที่ผ่านมา เนื่องจากการเพิ่มขึ้นของผลผลิต ส่งผลให้ราคาสุกรในท้องตลาดลดลง (ที่มา : สำนักงานเศรษฐกิจการเกษตรที่ ๓, ๒๕๖๗)

**๑.๕ สรุปผลการดำเนินกิจกรรมอาหารนมเพื่อเด็กและเยาวชน ปีการศึกษา ๒๕๖๖**  
หน่วยงานสำนักงานปศุสัตว์จังหวัดอุดรธานี จำนวนโรงเรียน ๑,๕๕๕ โรงเรียน เด็กนักเรียน ๑๕๕,๘๗๓ คน การดำเนินงาน

**๑.๕.๑** ปีงบประมาณ ๒๕๖๖ การเก็บนํ้านมดิบหน้าโรงงานของผู้ประกอบการนมโรงเรียน ส่งศูนย์วิจัยและชันสูตรโรคสัตว์ ตำบลท่าพระ จังหวัดขอนแก่น ทุกเดือน เริ่ม เดือนตุลาคม ๒๕๖๕ เป็นต้นไป จำนวน ๔ แห่ง ได้แก่ (๑) สหกรณ์โคนมอุดรธานี จำกัด (๒) อ.ส.ค.ศรีธาตุ จำกัด (๓) อ.ส.ค.หนองวัวซอ จำกัด และ (๔) อ.ส.ค.ทุ่งฝน จำกัด

**๑.๕.๒** คณะอนุกรรมการขับเคลื่อนโครงการอาหารนมเพื่อเด็กและเยาวชนกลุ่มที่๓ (เขตปศุสัตว์ที่ ๔) จะมีการประชุมคณะอนุกรรมการขับเคลื่อนโครงการอาหารนมเพื่อเด็กและเยาวชน กลุ่ม ๓ ครั้งที่ ๑/๒๕๖๖ ในวันที่ ๑๕ พฤษภาคม ๒๕๖๖ ณ ศาลากลางจังหวัดขอนแก่น เพื่อพิจารณาคัดเลือกผู้ประกอบการผลิตภัณฑ์นมเข้าร่วมโครงการอาหารเสริม (นม) โรงเรียน และการจัดสรรสิทธิและพื้นที่การจำหน่ายนมให้กับผู้ประกอบการผลิตภัณฑ์นมฯ ประจำปีการศึกษา ๒๕๖๖ โดยมีผู้ประกอบการที่ได้รับการจัดสรรสิทธิและพื้นที่ จำนวน ๖ ราย ได้แก่ ๑) บริษัท อุดรเดรี่ฟูดส์ จำกัด ๒) บริษัท แมรี่แอนด์ โปรดักส์ จำกัด ๓) บริษัท เทียนข้า สาขาอุดรธานี ๔) บริษัท เทียนข้า สาขาหนองคาย ๕) สหกรณ์โคนมอุดรธานี จำกัด และ ๖) สหกรณ์โคนมขอนแก่น จำกัด (สำนักงานปศุสัตว์จังหวัดอุดรธานี, ๒๕๖๗)

๑.๕.๓ มีการตรวจติดตามการผลิตและการจัดส่งนมโรงเรียน ของโรงงานแปรรูปผลิตภัณฑ์นมโรงเรียน เมื่อวันที่ ๒๑-๒๒ มีนาคม ๒๕๖๖ จำนวน ๔ โรงงาน

**ตารางที่ ๔** ตรวจติดตามการผลิตและการจัดส่งนมโรงเรียน

วันที่	เวลา	สถานที่
๒๑ มีนาคม ๒๕๖๖	๑๐.๐๐ น.	สหกรณ์โคนมอุดรธานี จำกัด
	๑๔.๐๐ น.	บริษัท อุดรแดรี่ฟูดส์ จำกัด
๒๒ มีนาคม ๒๕๖๖	๑๐.๐๐ น.	บริษัท เทียนชำ จำกัด
	๑๔.๐๐ น.	บริษัท แมรี่แอนด์ จำกัด

ที่มา : สำนักปศุสัตว์จังหวัดอุดรธานี (๒๕๖๗)

๑.๕.๔ ติดตามการทำสัญญาซื้อขายและการส่งนมโรงเรียน ภาคเรียนที่ ๑/๒๕๖๖ เมื่อเดือน พฤษภาคม ๒๕๖๖ จำนวน ๑,๕๕๐ โรงเรียน ปัจจุบันทำสัญญาและส่งนมครบทุกโรงเรียน

๑.๕.๕ ติดตามการจัดส่งนมโรงเรียนชนิด UHT สำหรับช่วงปิดภาคเรียนที่ ๑/๒๕๖๖ ตามประกาศคณะกรรมการอาหารนมเพื่อเด็กและเยาวชน เรื่องหลักเกณฑ์และวิธีการดำเนินงานโครงการอาหารเสริม (นม) โรงเรียน ประจำปีการศึกษา ๒๕๖๖ ฉบับที่ ๒ ข้อ ๙.๘ กำหนดให้ กรณีการส่งนมโรงเรียนก่อนปิด(ภาคเรียน ต้องส่งมอบนมโรงเรียนล่วงหน้าไม่น้อยกว่า ๗ วันทำการ ผู้ประกอบการผลิตภัณฑ์นม ต้องจัดส่งนมโรงเรียนชนิด UHT สำหรับช่วงปิดภาคเรียนที่ ๑/๒๕๖๖ ให้ครบทั้งหมดภายในวันที่ ๒๙ กันยายน ๒๕๖๖ โดยกำหนดให้วันปิดภาคเรียนที่ ๑/๒๕๖๖ ตรงกับวันที่ ๑๐ ตุลาคม ๒๕๖๖ ตามประกาศกระทรวงศึกษาธิการ จำนวน ๑,๕๕๐ โรงเรียน ผลการส่งนมครบทุกโรงเรียน

๑.๕.๖ ติดตามการทำสัญญาซื้อขายและการส่งนมโรงเรียน ภาคเรียนที่ ๒/๒๕๖๖ เมื่อเดือนพฤศจิกายน ๒๕๖๖ จำนวน ๑,๕๕๐ โรงเรียน ปัจจุบันทำสัญญาและส่งนมครบทุกโรงเรียน

๑.๕.๗ ตรวจสอบการผลิตนมโรงเรียน ชนิด ยู เอช ที ของผู้ประกอบการผลิตผลิตภัณฑ์นมโรงเรียน ร่วมกับหน่วยงานที่เกี่ยวข้อง ได้แก่ เกษตรจังหวัด สหกรณ์จังหวัด อุตสาหกรรมจังหวัด ท้องถิ่นจังหวัด พาณิชย์จังหวัด ตรวจสอบบัญชีสหกรณ์อุดรธานี นายอำเภอเมืองอุดรธานี ผู้อำนวยการสำนักงานเขตพื้นที่การศึกษาฯ เขต ๑ หัวหน้าด่านกักกันสัตว์อุดรธานี เมื่อวันที่ ๒๒ กุมภาพันธ์ ๒๕๖๗ ณ บริษัท อุดรแดรี่ฟูดส์ จำกัด ที่ตั้งเลขที่ ๓๔/๖ หมู่ที่ ๕ ตำบลหนองบัว อำเภอเมือง จังหวัดอุดรธานี

๑.๕.๘ ด้ระทรวงเกษตรและสหกรณ์ มอบหมายให้สำนักงานเกษตรและสหกรณ์จังหวัดอุดรธานี ร่วมกับหน่วยงานสังกัดกระทรวงเกษตรและสหกรณ์ ดำเนินงานการตรวจสอบปริมาณน้ำนมโคทั้งระบบ ในช่วงวันที่ ๒๖-๒๘ มีนาคม ๒๕๖๗ ร่วมกันสำรวจฟาร์มโคนมเกษตรกร จำนวน ๑๘๑ ฟาร์ม

**๑.๖ สินค้าสำคัญของจังหวัด**

**๑.๖.๑ สินค้าเด่น ได้แก่ มะม่วงน้ำดอกไม้สีทอง**

คาดการณ์ปริมาณผลผลิต ปีการผลิต ๒๕๖๖ มีพื้นที่เพาะปลูก ๒,๕๔๓ ไร่ ผลผลิตประมาณ ๒,๖๘๐.๓๙ ตัน การกระจายภายในจังหวัด ๒,๑๐๒.๓๙ ตัน การกระจายภายนอกจังหวัด ๕๗๘ ตัน ปริมาณการปีการผลิต ๒๕๖๗ ผลผลิตประมาณ ๓,๔๒๐.๘๙ ตัน (ที่มา : ปฏิทินผลผลิตสินค้าเกษตรรายเดือนระดับจังหวัดอุดรธานี ประจำปีการผลิต ๒๕๖๖)

**๑.๖.๒ สินค้า GI ได้แก่ -ไม่มี- (สำนักงานเกษตรจังหวัดอุดรธานี, ๒๕๖๗)**

๑.๗ สินค้า OTOP ๑๐ อันดับแรกของจังหวัด ได้แก่ น้ำพริกข้าว น้ำพริกคาวสกัด น้ำเสาวรส ตราเพชร งาดำหวานน้อย ข้าวกล้องเพาะงอกหอมมะลิ ผ้าไหมมัดหมี่ ลูกประคบสมุนไพร ไหมขัดพื้นแท้จากธรรมชาติ ข้าวกล้อง ๘ สายพันธุ์และปลาร้าบองผง (สำนักงานพัฒนาชุมชนจังหวัดอุดรธานี, ๒๕๖๔)

### ๑.๘ โครงการชุมชนท่องเที่ยว OTOP นวัตวิถี

๑.๘.๑ โครงการชุมชนท่องเที่ยว OTOP นวัตวิถีการแปรรูปพืชสมุนไพร ตำบลหนองแวง อำเภอน้ำโสม จังหวัดอุดรธานี

๑.๘.๒ โครงการชุมชนท่องเที่ยว OTOP นวัตวิถีตลาดปลา ตำบลเตาไห อำเภอกู่แก้ว

๑.๘.๓ โครงการชุมชนท่องเที่ยว OTOP นวัตวิถีไม้ผล มะม่วง ตำบลกุดหมากไฟ อำเภอนงนุช จังหวัดอุดรธานี

๑.๘.๔ โครงการชุมชนท่องเที่ยว OTOP นวัตวิถีไม้ดอก บ้านห้วยสำราญ ตำบลหนองไฮ อำเภอมือเืองอุดรธานี จังหวัดอุดรธานี

๑.๘.๕ โครงการชุมชนท่องเที่ยว OTOP นวัตวิถีกาแฟ บ้านศิรีวงกต ตำบลนาแค อำเภอนายูง จังหวัดอุดรธานี

๑.๘.๖ โครงการชุมชนท่องเที่ยว OTOP นวัตวิถีข้าวเม่า บ้านผักบุง ตำบลกลางใหญ่ อำเภอบ้านผือ จังหวัดอุดรธานี

๑.๘.๗ โครงการชุมชนท่องเที่ยว OTOP นวัตวิถีบัวแดง บ้านเชียงแหว ตำบลเชียงแหว อำเภอกุมภวาปี จังหวัดอุดรธานี (สำนักงานพัฒนาชุมชนจังหวัดอุดรธานี, ๒๕๖๔)

### ๑.๙ สหกรณ์การเกษตร

#### ๑.๙.๑ ประเภทสหกรณ์และจำนวนสมาชิก

ตารางที่ ๕ ประเภทสหกรณ์และจำนวนสมาชิก

ประเภทสหกรณ์	จำนวนสหกรณ์ (แห่ง)	สมาชิกทั้งหมด (คน)	จำนวนสมาชิกที่มีส่วนร่วมในการดำเนินธุรกิจ	ร้อยละ
๑. สหกรณ์การเกษตร	๔๙	๑๔๘,๓๕๒	๖๑,๘๑๕	๔๑.๖๖
๒. สหกรณ์ประมง	-	-	-	-
๓. สหกรณ์นิคม	-	-	-	-
๔. สหกรณ์ออมทรัพย์	๑๗	๓๒,๕๑๕	๒๖,๗๒๙	๘๒.๒๐
๕. สหกรณ์ร้านค้า	-	-	-	-
๖. สหกรณ์บริการ	๕	๒,๒๓๑	๙๑๓	๔๐.๙๒
๗. สหกรณ์เครดิตยูเนียน	๗	๘,๐๔๗	๖,๕๖๙	๘๑.๖๓
<b>รวม</b>	<b>๗๘</b>	<b>๑๙๑,๑๔๕</b>	<b>๙๖,๐๒๖</b>	<b>๕๐.๒๓</b>

ที่มา : สำนักงานสหกรณ์จังหวัดอุดรธานี (๒๕๖๗)

๑.๙.๒ ประเภทกลุ่มเกษตรกรและจำนวนสมาชิก

ตารางที่ ๖ จำนวนกลุ่มเกษตรกรและจำนวนสมาชิก

ประเภทของกลุ่มเกษตรกร	จำนวนกลุ่มเกษตรกร (แห่ง)	จำนวนสมาชิกกลุ่มเกษตรกรทั้งหมด (ราย)	จำนวนสมาชิกที่มีส่วนร่วมในการดำเนินธุรกิจ	ร้อยละ
กลุ่มเกษตรกรทำนา	๒๑	๕,๕๐๐	๘๗๔	๑๕.๘๙
กลุ่มเกษตรกรทำสวน	๑๑	๑,๒๗๐	๙๐๘	๗๑.๔๙
กลุ่มเกษตรกรเลี้ยงสัตว์	๑๘	๑,๙๑๔	๘๕๐	๔๔.๔๐
กลุ่มเกษตรกรทำไร่	๓	๖๒๒	๑๐๖	๑๗.๐๔
กลุ่มเกษตรกรทำประมง	-	-	-	-
กลุ่มเกษตรกรอื่น ๆ (ระบุ)	-	-	-	-
<b>รวม</b>	<b>๕๓</b>	<b>๙,๓๐๖</b>	<b>๒,๗๓๘</b>	<b>๒๙.๔๒</b>

ที่มา : สำนักงานสหกรณ์จังหวัดอุดรธานี (๒๕๖๗)

๒. ข้อมูลการรับรองมาตรฐานสินค้า  
เกษตรปลอดภัยของจังหวัดอุดรธานี  
ประจำปีงบประมาณ พ.ศ.๒๕๖๗

**๒. ข้อมูลการรับรองมาตรฐานสินค้าเกษตรปลอดภัยของจังหวัดอุดรธานี**

๒.๑ การรับรองเกษตรอินทรีย์ (Organic Thailand) เกษตรกรจำนวน ๗๒๔ ราย พื้นที่ ๕,๙๘๒.๖๐ ไร่ รายละเอียดดังตารางที่ ๗

ตารางที่ ๗ การรับรองเกษตรอินทรีย์ (Organic Thailand)

ลำดับที่	ชนิดสินค้า	จำนวนกลุ่ม (กลุ่ม)	จำนวนเกษตรกร (ราย)	จำนวนแปลง (แปลง)	พื้นที่ (ไร่)
๑	พืชผสมผสาน	-	๔	-	๑๗.๑๐
๒	ข้าว				
	๒.๑ มาตรฐานข้าวอินทรีย์ รายเดี่ยว (ก่อนปี ๒๕๖๖)	-	๓๕	๓๘	๓๐๐.๕๐
	๒.๒ มาตรฐานข้าวอินทรีย์ รายเดี่ยว (ปี ๒๕๖๖)	-	-	-	-
	๒.๓ มาตรฐานข้าวอินทรีย์ แบบกลุ่ม (ก่อนปี๒๕๖๖)	๓๐	๖๕๘	๗๐๖	๕,๖๖๕.๐๐
๒.๔ มาตรฐานข้าวอินทรีย์ แบบกลุ่ม (ปี ๒๕๖๖)	-	-	-	-	

ที่มา : ศูนย์วิจัยและพัฒนาการเกษตรอุดรธานี, ศูนย์เมล็ดพันธุ์ข้าวอุดรธานี (๒๕๖๖)

**๒.๒ การรับรองเกษตรปลอดภัย (GAP)**

๒.๒.๑ ข้าว (GAP) แบบรายเดี่ยวเกษตรกรจำนวน ๑๙ ราย ๒๘ แปลง พื้นที่ ๑๙๘.๗๕ ไร่ แบบกลุ่ม เกษตรกรจำนวน ๓ กลุ่ม ๖๐ ราย ๖๐ แปลง พื้นที่ ๕๙๔ ไร่ และแบบระบบ ISO เกษตรกรจำนวน ๑๒ ราย ๒๐ แปลง พื้นที่ ๑๙๘ ไร่ แบบกลุ่ม เกษตรกรจำนวน ๙ กลุ่ม ๓๕๓ ราย ๔๗๑ แปลง พื้นที่ ๔,๖๑๗ ไร่ และแบบกลุ่ม เกษตรกรจำนวน ๙ กลุ่ม ๓๕๓ ราย ๔๗๑ แปลง พื้นที่ ๔,๖๑๗ ไร่ รายละเอียดดังตารางที่ ๘

ตารางที่ ๘ การรับรองข้าวปลอดภัย (GAP)

ลำดับ	ชนิดสินค้า	จำนวนกลุ่ม (กลุ่ม)	จำนวนเกษตรกร (ราย)	จำนวนแปลง (แปลง)	พื้นที่ (ไร่)
๑	มาตรฐาน GAP รายเดี่ยว (ก่อนปี ๒๕๖๖)	-	๑๙	๒๘	๑๙๘.๗๕
๒	มาตรฐาน GAP รายเดี่ยว (ปี ๒๕๖๖)	-	-	-	-
๓	มาตรฐาน GAP แบบกลุ่ม (ก่อนปี๒๕๖๖)	๓	๖๐	๖๐	๕๙๔
๔	มาตรฐาน GAP แบบกลุ่ม (ปี ๒๕๖๖)	-	-	-	-
๕	มาตรฐาน GAP ISO รายเดี่ยว (ก่อนปี ๒๕๖๖)	-	๑๒	๒๐	๑๙๘
๖	มาตรฐาน GAP ISO รายเดี่ยว (ปี ๒๕๖๖)	-	-	-	-
๗	มาตรฐาน GAP SEED แบบกลุ่ม (ก่อนปี ๒๕๖๖)	๙	๓๕๓	๔๗๑	๔,๖๑๗
๘	มาตรฐาน GAP SEED แบบกลุ่ม (ปี ๒๕๖๖)	-	-	-	-
รวม		๑๒	๔๔๔	๕๗๙	๕,๖๐๗.๗๕

ที่มา : ศูนย์เมล็ดพันธุ์ข้าวอุดรธานี (๒๕๖๗)

๒.๒.๒ พืชอื่น ๆ (GAP) เกษตรกรจำนวน ๔๙๖ราย พื้นที่ ๒,๐๑๓.๓๓ ไร่ รายละเอียดดังที่ ๙ ตารางที่ ๙ การรับรองพืชอื่น ๆ ปลอดภัย (GAP)

ลำดับที่	ชนิดสินค้า	จำนวนเกษตรกร (ราย)	พื้นที่ (ไร่)
๑	กระเจี๊ยบเขียว	๑	๐.๕๐
๒	กระเจี๊ยบแดง	๑	๐.๕๕๗
๓	กระเจียว	๓	๓.๒๕๐
๔	กระท่อม	๖๕	๑๕๙.๐๒๑
๕	กล้วย	๕	๑๓.๕๕๖๙
๖	กล้วยหอมทอง	๖	๓๒.๗๕
๗	กวาดำ	๒๐	๐.๙๙๖๓
๘	กะเพราแดง	๑	๐.๑๒๕
๙	กะหล่ำปลี	๑	๐.๐๒๙
๑๐	กล้วยข้าว	๑	๒.๐๐
๑๑	กาแฟ	๓	๒๕.๐๐
๑๒	กุยช่าย	๒	๐.๑๗๗
๑๓	แก๊กฮวย	๒	๐.๐๑๘๑
๑๔	แก้วมังกร	๒	๑.๑๘๘
๑๕	โกโก้	๒	๑๐.๐๐
๑๖	ขมิ้นชัน	๒	๐.๐๓๖๓
๑๗	ข่า	๕	๒.๗๖๔๕
๑๘	ข้าวโพดไร่ประทานฝักสด	๑	๐.๐๒๒๕
๑๙	ขึ้นฉ่าย	๑	๐.๐๒๐
๒๐	คะน้า	๑๙	๐.๕๘๑๙
๒๑	แครอท	๑	๐.๒๕
๒๒	เงาะ	๘	๒๕.๒๕
๒๓	ชมพูทับทิมจันทร์	๑	๐.๕๐
๒๔	ชะอม	๒	๐.๖๘๗๕
๒๕	ต้นหอม/หอมแบ่ง	๑๒	๕.๓๓๐
๒๖	ต้นอ่อนพืช	๑	๐.๕๐๐
๒๗	ตะไคร้	๓	๐.๕๑๕๖
๒๘	ตำลึง	๑	๐.๒๕
๒๙	แตงโม	๒	๔.๕๐
๓๐	แตงร้าน	๒	๑.๒๕
๓๑	ถั่วฝักยาว	๑	๑.๐๐
๓๒	ถั่วฝักยาวสีม่วงสิริธร เบอร์ ๑	๑	๐.๗๕
๓๓	ถั่วพู	๑	๐.๑๒๕
๓๔	ทุเรียน	๓	๑๑.๗๒
๓๕	น้อยหน่า	๑	๒.๕๐
๓๖	บวบงู	๑	๐.๐๖๓
๓๗	ผักกาดขาว	๑	๐.๐๐๓๙
๓๘	ผักกาดหอม	๒๓	๒.๒๖๒๓
๓๙	ผักเคล	๑๖	๐.๔๙๖



ตารางที่ ๙ การรับรองพืชอื่น ๆ ปลอดภัย (GAP) (ต่อ)

ลำดับที่	ชนิดสินค้า	จำนวนเกษตรกร (ราย)	พื้นที่ (ไร่)
๔๐	ผักชี	๘	๐.๒๔๓
๔๑	เขียงดา	๑	๐.๑๒๕
๔๒	ผักบุ้ง	๔	๐.๖๒๓
๔๓	ไผ่	๓	๑.๑๐๑
๔๔	ฝรั่ง	๘	๑๐.๓๗๕
๔๕	พริก	๗	๒.๖๑๙
๔๖	ไพล	๒	๐.๒๔๗๕
๔๗	ฟักข้าว	๑	๑.๐๐
๔๘	ฟักทอง	๒	๑.๒๕๐
๔๙	มะเขือ/มะเขือเปราะพวงหยก จักรพันธ์	๘	๐.๘๑๓
๕๐	มะเขือเทศ/มะเขือเทศจักรพันธ์ฯ ๒	๔	๑.๑๙๓
๕๑	มะเขือพวง	๑	๐.๒๕
๕๒	มะเขือยาว	๒	๐.๖๘๗
๕๓	มะนาว	๕	๓.๓๒๕
๕๔	มะพร้าวน้ำหอม	๒	๓.๕๐
๕๕	มะม่วง	๑๔๙	๑๔๘๑.๗๒๕
๕๖	มันสำปะหลังโรงงาน	๒๐	๔๐.๐๐
๕๗	มันสำปะหลังสำหรับบริโภค	๑	๘.๐๐
๕๘	มันเบอร์รี่	๑	๐.๑๒๕
๕๙	เมลอน	๒	๑.๐๓๑๓
๖๐	แรดิช	๑	๐.๐๐๕๖
๖๑	โรสแมรี่	๑	๐.๐๐๓๑
๖๒	ละมุด	๑	๑.๓๗๕
๖๓	เลม่อน	๑	๐.๒๕
๖๔	สวิสชาร์ด	๑	๐.๐๐๗๘
๖๕	หน่อไม้ฝรั่ง	๑	๐.๕๐๐
๖๖	เห็ดขอนขาว	๓	๑.๖๓๗๕
๖๗	เห็ดนางฟ้า	๓	๐.๓๗
๖๘	เห็ดนางรม	๓	๐.๓๖๗๕
๖๙	เห็ดหูหนู	๑	๐.๐๖๒๕
๗๐	โหระพา	๑	๐.๒๕
๗๑	องุ่น	๑	๑.๓๓
๗๒	อ้อย(ขอนแก่น๓)	๑๓	๒๗.๐๐
๗๓	อ้อยคั้นน้ำ	๑	๒.๐๐
๗๔	อินทผลัม	๖	๑๐๔.๐๐
๗๕	ไฮโดรโปนิกส์	๔	๕.๓๙๔
รวม		๔๙๖	๒,๐๑๓.๓๓

ที่มา : ศูนย์วิจัยและพัฒนาการเกษตรอุดรธานี (๒๕๖๗)

๒.๒.๓ ปศุสัตว์ (GAP) จำนวน ๔๓๒ ฟาร์ม รายละเอียดดังตารางที่ ๑๐

ตารางที่ ๑๐ ปศุสัตว์ (GAP)

ลำดับที่	ชนิดสินค้า	ฟาร์ม	ตัว	หมายเหตุ
๑	ฟาร์มโคเนื้อ	๑	๘๖	
๒	ฟาร์มโคนม	๑๒๘	๕,๕๙๗	
๓	ฟาร์มสุกร	๒๖๐	๒๓๔,๘๑๗	
๔	ฟาร์มไก่เนื้อ	๓๐	๓๖๑,๗๒๐	
๕	ฟาร์มไก่ไข่	๑๑	๕๖๘,๕๘๘	
๖	ฟาร์มไก่พันธุ์	๐	๐	
๗	ฟาร์มเป็ดพันธุ์	๑	๓๖๐	
๘	ฟาร์มจิ้งหรีด	๑	-	
รวม		๔๓๒		

ที่มา : สำนักงานปศุสัตว์จังหวัดอุดรธานี (๒๕๖๗)

๒.๒.๔ ประมง (GAP) เกษตรกรขึ้นทะเบียนผู้เลี้ยงสัตว์น้ำ รวมทั้งสิ้น ๑๙,๒๘๐ ราย มีพื้นที่เพาะเลี้ยง ๒๘,๓๗๔ ไร่ ได้รับรองมาตรฐาน GAP จำนวน ๑๕๕ ฟาร์ม เป็นสมาชิกแปลงใหญ่ ๕๖ ราย เกษตรกรรายเดียว ๙๙ ราย ซึ่งเป็นมาตรฐาน มกษ. ๗๔๑๗ - ๒๕๕๙ จำนวน ๕ ราย มกษ. ๗๔๓๖ - ๒๕๖๓ จำนวน ๗ ราย รายละเอียดดังตารางที่ ๑๑

ตารางที่ ๑๑ ประมง (GAP)

ลำดับที่	ชนิดสินค้า	ฟาร์ม	ไร่	หมายเหตุ
๑	กุ้งก้ามกราม	๒	๑๕.๕	
๒	ปลาดุกบิ๊กอุย	๒๘	๘๔	
๓	ปลานิล	๔๑	๒๕.๘๒	ปลานิลในกระชัง ๓๒ ฟาร์ม ปลานิลในบ่อดิน ๙ ฟาร์ม
๔	ปลาตะเพียน	๗๕	๑๐๕.๒๕	
๕	ปลาตะเพียน ยี่สกเทศ นวลจันทร์ ปลาไน ปลาหมอ ปลาดุกบิ๊กอุยและปลาสลิด	๓	๑๔.๕	ฟาร์มชำ/ฟาร์มเพาะ ๒ ฟาร์ม
๖	ปลาหมอ	๑	๑.๒๕	
๗	กบ	๓	๑๖	
๘	ปลาช่อน ปลากดเหลือง ปลาดุกบิ๊กอุย ปลาตะเพียน ปลาหมอ	๑	๗	

ที่มา : ศูนย์วิจัยและพัฒนาการเพาะเลี้ยงสัตว์น้ำจืดอุดรธานี (๒๕๖๗)

**๒.๒.๕ ศูนย์หม่อนไหมเฉลิมพระเกียรติฯ อุตรธานี (เฉพาะจังหวัดอุตรธานี)**

๑) เกษตรกรผู้ประกอบอาชีพด้านหม่อนไหมในพื้นที่จังหวัดอุตรธานี มีจำนวน ๑,๗๙๘ ราย มีพื้นที่ ๑,๘๒๓ ไร่ รายละเอียดดังตารางต่อไปนี้

**ตารางที่ ๑๒** เกษตรกรผู้ประกอบอาชีพด้านหม่อนไหมในพื้นที่จังหวัดอุตรธานี

ประเภทกิจกรรม	จำนวนเกษตรกร (ราย)
ไหมอุตสาหกรรม	๒๒๓
ไหมหัตถกรรม	๘๔๕
ทอผ้า	๑,๓๑๗

๒) การรับรองเกษตรปลอดภัย (GAP) แปลงหม่อน ปี ๒๕๖๖

เกษตรกรด้านหม่อนไหมที่ผ่านการรับรองมาตรฐานจำนวน ๑๕ ราย ๙.๕ ไร่ การรับรองมาตรฐานผ้าไหมตรานางยูงพระราชทาน ปี ๒๕๖๗ (ต.ค. ๖๗ – มี.ค. ๖๗) กลุ่มเกษตรกรทอผ้าไหมที่ผ่านการรับรองมาตรฐานผ้าไหมตรานางยูงพระราชทาน จำนวน ๒๓ กลุ่ม ผ้าไหมที่ผ่านรับรองมาตรฐานฯ จำนวน ๕,๗๒๗ เมตร รายละเอียดดังตารางต่อไปนี้

**ตารางที่ ๑๒** เกษตรกรผู้ประกอบอาชีพด้านหม่อนไหมในพื้นที่จังหวัดอุตรธานี

ประเภทดวงตรา	จำนวน (เมตร)
นกยูงสีทอง	๓๕๑
นกยูงสีเงิน	๖๘
นกยูงสีเขียว	๕,๒๙๘
นกยูงสีน้ำเงิน	๑๐

### ๓. งบประมาณประจำปี พ.ศ. ๒๕๖๗

### ๓. งบประมาณประจำปี พ.ศ. ๒๕๖๗

#### ๓.๑ งบประมาณของส่วนราชการต้นสังกัด (Function Base)

งบประมาณของส่วนราชการในสังกัดกระทรวงเกษตรและสหกรณ์ ประจำปีงบประมาณ พ.ศ.๒๕๖๗ จำนวน ๒๐ หน่วยงาน จำนวน ๗๙,๓๔๒,๘๖๐ บาท ผลการเบิกจ่าย ๒๑,๑๘๐,๔๙๗ บาท คิดเป็นร้อยละ ๒๖.๖๙ รายละเอียดดังนี้

#### ๓.๒ งบประมาณจังหวัด/กลุ่มจังหวัด (Area Base)

ไม่ได้รับการจัดสรรงบประมาณประจำปี พ.ศ. ๒๕๖๗

๓.๓ งบประมาณอื่น ๆ ประจำปี พ.ศ. ๒๕๖๗ จำนวน ๕๐๐,๐๐๐ บาท หรือคิดเป็นร้อยละ ๐.๖๓ (กลุ่มยุทธศาสตร์พัฒนาการเกษตร สำนักงานเกษตรและสหกรณ์จังหวัดอุดรธานี, ๒๕๖๗)

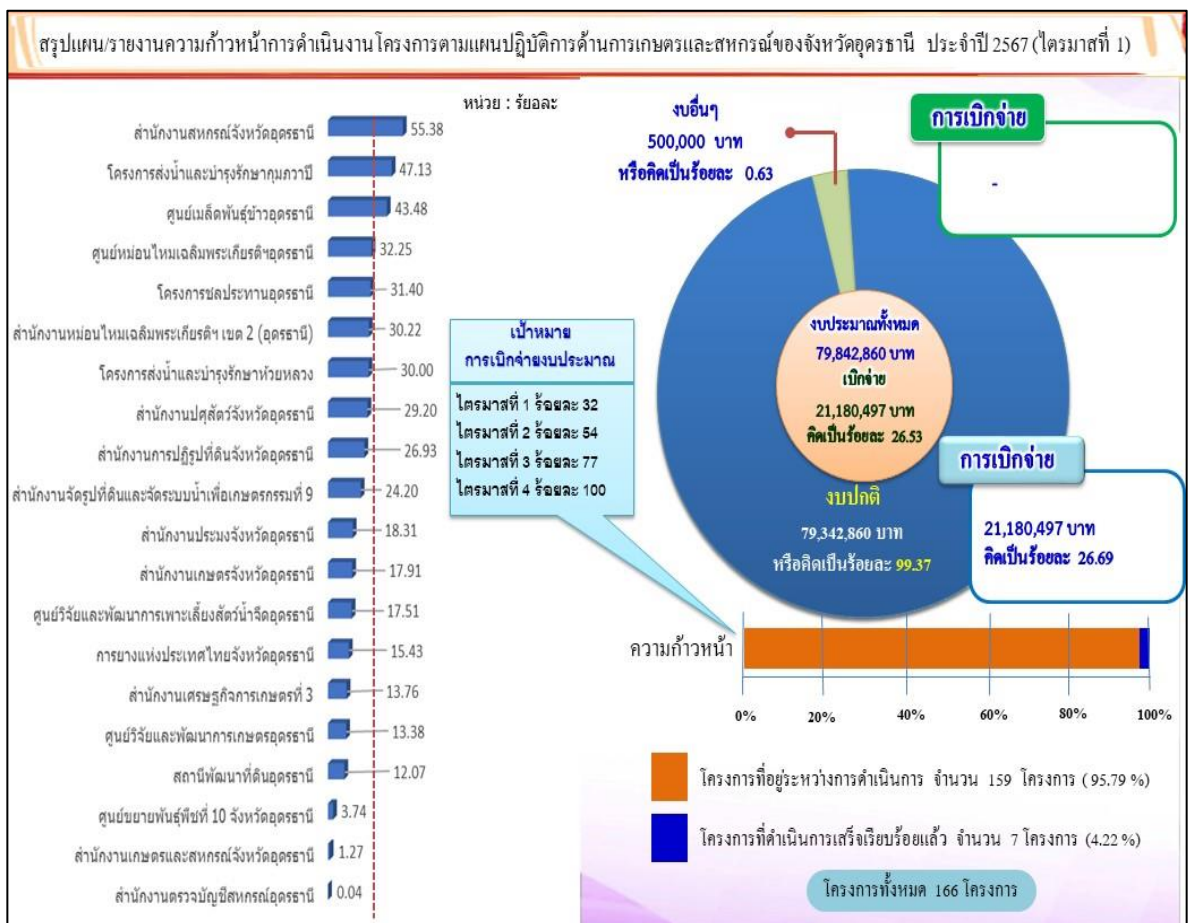

ภาพที่ ๒ สรุปแผนรายงานความก้าวหน้าการดำเนินงานโครงการตามแผนปฏิบัติการด้านการเกษตรและสหกรณ์ของจังหวัดอุดรธานี ประจำปีงบประมาณ พ.ศ.๒๕๖๗ (ไตรมาสที่ ๑)

ที่มา : กลุ่มยุทธศาสตร์พัฒนาการเกษตร สำนักงานเกษตรและสหกรณ์จังหวัดอุดรธานี (๒๕๖๗)

๔. ผลการดำเนินงานโครงการสำคัญ  
(Agenda)  
(สรุปโดยย่อ)  
งบประมาณประจำปี พ.ศ. ๒๕๖๗

#### ๔. ผลการดำเนินงานโครงการสำคัญ (Agenda) ประจำปีงบประมาณ พ.ศ. ๒๕๖๗ (สรุปโดยย่อ)

หน่วยงานในสังกัดกระทรวงเกษตรและสหกรณ์ ดำเนินงานตามนโยบายที่สำคัญ จำนวน ๑๑ นโยบาย ดังนี้

๔.๑ นโยบาย : ศูนย์บริการเกษตรกรพิจิตรราช กระทรวงเกษตรและสหกรณ์

๔.๒ นโยบาย : การผลักดันสินค้าเกษตรและบริการมูลค่าสูง ๑ ท้องถิ่น ๑ สินค้าเกษตรมูลค่าสูง

๔.๓ นโยบาย : การส่งเสริมเกษตรกรและสถาบันเกษตรกรเป็นผู้ให้บริการทางการเกษตรครบวงจร

๔.๔ นโยบาย : การจัดการทรัพยากรทางการเกษตรที่เป็นมิตรกับสิ่งแวดล้อม (Go Green) ด้วย BCG /Carbon Credit

๔.๕ นโยบาย : การบริหารจัดการที่ดินทำกินแก่เกษตรกร

๔.๖ นโยบาย : การสร้างอาชีพ สร้างรายได้ให้แก่เกษตรกรที่ได้รับการพักชำระหนี้

๔.๗ นโยบาย : การขับเคลื่อนและการขยายผลการดำเนินโครงการอันเนื่องมาจากพระราชดำริ

๔.๘ นโยบาย : การแก้ไขปัญหาการทำประมง

๔.๙ นโยบาย : การบริหารจัดการน้ำทั้งระบบ

๔.๑๐ นโยบาย : การลดต้นทุน เพิ่มผลผลิต สร้างมูลค่าเพิ่มสินค้าเกษตร

๔.๑๑ นโยบาย : อื่น ๆ ที่ได้รับมอบหมาย

(กลุ่มยุทธศาสตร์พัฒนาการเกษตร สำนักงานเกษตรและสหกรณ์จังหวัดอุดรธานี, ๒๕๖๗)

รายละเอียดดังต่อไปนี้

๔.๑ นโยบาย : ศูนย์บริการเกษตรพิรุณราช  
กระทรวงเกษตรและสหกรณ์



**๔.๑ นโยบาย : ศูนย์บริการเกษตรพิรุณราช กระทรวงเกษตรและสหกรณ์**

**ผู้ให้ข้อมูล** สำนักงานเกษตรและสหกรณ์จังหวัดอุดรธานี

หน่วยงานผิชอบ : สำนักงานเกษตรและสหกรณ์จังหวัด และทุกหน่วยงานที่เกี่ยวข้อง

๔.๑.๑ ศูนย์บริการหลัก ระดับจังหวัด จำนวน ๑ ศูนย์ ระบุ : สำนักงานเกษตรและสหกรณ์จังหวัดอุดรธานี

๔.๑.๒ ศูนย์บริการเครือข่าย ระดับจังหวัด จำนวน ๒๗ ศูนย์ ระบุ : หน่วยงานในสังกัดกระทรวงเกษตรและสหกรณ์จังหวัดอุดรธานี

๔.๑.๓ ศูนย์บริการหลัก ระดับอำเภอ จำนวน ๒๐ ศูนย์ ระบุ : ๒๐ อำเภอ

๔.๑.๔ จำนวนเรื่องที่มีผู้ขอรับบริการ/ร้องเรียน ทั้งสิ้น ๓๐๐ เรื่อง คิดเป็นร้อยละ ๑๐๐ .

๔.๑.๕ จำนวนเรื่องที่ให้บริการ/แก้ไขปัญหาแล้ว จำนวน ๒๙๔ เรื่อง คิดเป็นร้อยละ ๙๘ .

๔.๑.๖ จำนวนเรื่องที่อยู่ระหว่างดำเนินการ จำนวน ๕ เรื่อง คิดเป็นร้อยละ ๒ .

๔.๑.๗ จำนวนเรื่องที่ไม่สามารถดำเนินการได้ จำนวน ๑ เรื่อง คิดเป็นร้อยละ ๐

**ตารางที่ ๑๓** ศูนย์บริการเกษตรพิรุณราช กระทรวงเกษตรและสหกรณ์ .

ปัญหา/อุปสรรค	สิ่งที่ได้ดำเนินการปรับปรุง และพัฒนาการดำเนินงานของศูนย์บริการเกษตรพิรุณราช	แนวทางการแก้ไขปัญหา
๑. เจ้าหน้าที่ยังไม่มีความเข้าใจในการบันทึกข้อมูลในระบบศูนย์บริการเกษตรพิรุณราช	๑. ส่วนกลางควรมีการซักซ้อมทำความเข้าใจให้กับเจ้าหน้าที่หน่วยงานในสังกัดและการบันทึกข้อมูลในระบบ	๑. เจ้าหน้าที่จะต้องให้ความสำคัญศูนย์บริการเกษตรพิรุณราช
๒. การเข้าถึงบริการของเกษตรกรในการลงทะเบียนและขอรับบริการของศูนย์บริการเกษตรพิรุณราชฯ มีรายละเอียดค่อนข้างมากทำให้เกิดความยุ่งยาก	๒. ลดขั้นตอนการลงทะเบียนการขอรับบริการให้สั้นกระชับ สะดวก และรวดเร็ว	๒. หน่วยงานสังกัดกระทรวงเกษตรและสหกรณ์ควรมีการประชาสัมพันธ์สร้างการรับรู้เชิงรุก การเข้าถึงศูนย์บริการเกษตรพิรุณราชของกระทรวงเกษตรและสหกรณ์
๓. ช่องทางการขอรับบริการด้านการเกษตรจากหน่วยงานในสังกัดมีทุกหน่วยงานทำให้การขอรับบริการผ่านศูนย์บริการเกษตรพิรุณราชมีจำนวนน้อยและไม่มีการบันทึกข้อมูลในระบบ	๓. ปรับปรุงระบบให้ศูนย์บริการเกษตรพิรุณราช เป็นศูนย์บริการด้านการเกษตรเพียงศูนย์เดียวครอบคลุมทุกหน่วยงานในสังกัด	๓. ควรให้หน่วยที่สนับสนุน/หน่วยงานเครือข่ายสังกัดกระทรวงเกษตรและสหกรณ์ มี password เพื่อสะดวกในการบันทึกข้อมูลของผู้ขอรับบริการ
๔. รายละเอียดภาพรวมระดับจังหวัด ไม่สามารถสรุปข้อมูลของแต่ละอำเภอได้	๔. ปรับปรุงระบบให้สามารถสรุปข้อมูลแต่ละอำเภอได้ ว่าขอรับบริการและร้องเรียนเรื่องใดบ้าง	๔. ส่วนกลางควรพัฒนาระบบในส่วนรายละเอียดและข้อมูลของแต่ละอำเภอ ให้สามารถสรุปเป็นข้อมูลในรูปแบบของ Excel ได้

๔.๒ นโยบาย : การผลักดันสินค้าเกษตรและบริการ  
มูลค่าสูง ๑ ท้องถิ่น ๑ สินค้าเกษตรมูลค่าสูง

๔.๒ นโยบาย : การผลักดันสินค้าเกษตรและบริการมูลค่าสูง ๑ ท้องถิ่น ๑ สินค้าเกษตรมูลค่าสูง

๔.๒.๑ การผลักดันสินค้าเกษตรและบริการมูลค่าสูง ๑ ท้องถิ่น ๑ สินค้าเกษตรมูลค่าสูง ผู้ให้ข้อมูล : นายสุเมธ ชินตุ นักวิชาการส่งเสริมการเกษตรชำนาญการ

หน่วยงานผิตชอบ : สำนักงานเกษตรจังหวัดอุดรธานี

ตารางที่ ๑๔ การผลักดันสินค้าเกษตรและบริการมูลค่าสูง ๑ ท้องถิ่น ๑ สินค้าเกษตรมูลค่าสูง

สินค้าเกษตรที่คัดเลือก (พืช,ปศุสัตว์,ประมง)	กลุ่มที่ ๑ *	กลุ่มที่ ๒ **	กลุ่มที่ ๓ ***	พื้นที่ดำเนินการ	ผลผลิต/ผลิตภัณฑ์	วิธีการดำเนินการของกลุ่ม	จำนวนสมาชิก (กลุ่ม)/(ราย)	Pain Point (แรงต้าน/คู่ขนาน)	แนวทางการพัฒนา	ปัญหา/อุปสรรค	หน่วยงานร่วมบูรณาการ
	ขอให้ระบุเครื่องหมาย ✓ ในช่องกลุ่มที่ ๑ - ๓										
มะม่วงน้ำดอกไม้	✓	-	-	อำเภอหนองวัวซอ	มะม่วงสด	๑. การรวมกลุ่มแบบวิสาหกิจชุมชน ขับเคลื่อนการบริหารกลุ่มด้วยการทำเกษตรแบบแปลงใหญ่ ดำเนินการตามนโยบายตลาดนำนวัตกรรมเสริมเพิ่มรายได้	๓๐ ราย พื้นที่ ๓๑๔ ไร่	๑. แหล่งน้ำไม่เพียงพอ ๒. การพัฒนามาตรฐานสินค้าแบบกลุ่ม (GAP) ๓. การพัฒนาให้เป็นสินค้า GI ๔. ไม่มีโรงคัดแยกที่ได้มาตรฐาน GMP ๕. เพิ่มพื้นที่ในการปลูกมะม่วงน้ำดอกไม้	๑. ระบายน้ำในพื้นที่นอกเขตชลประทาน ๒. ยกระดับมาตรฐานสินค้าแบบกลุ่ม (GAP) ๓. ยกระดับมะม่วงน้ำดอกไม้เป็นสินค้า GI ๔. สนับสนุนโรงคัดแยกที่ได้มาตรฐาน GMP ๕. เพิ่มพื้นที่การปลูกมะม่วงน้ำดอกไม้ ๖. ขยายผลเป็นจุดรับซื้อมะม่วงน้ำดอกไม้ จังหวัดอุดรธานี	๑. แหล่งเงินสนับสนุนในการสร้างโรงคัดแยกเนื่องจากส่วนใหญ่เป็นพื้นที่ส่วนบุคคล	๑. หน่วยงานในกระทรวงเกษตรและสหกรณ์ทุกหน่วยงาน

**การขับเคลื่อนการดำเนินงานประชาสัมพันธ์สร้างการรับรู้สินค้าเกษตรมูลค่าสูง (ระบุ)**

ออกบูธประชาสัมพันธ์กลุ่มและจำหน่ายมะม่วงน้ำดอกไม้ เพื่อให้กลุ่มเป็นที่รู้จักทั้งภาครัฐและภาคเอกชน และเพิ่มช่องทางการตลาดคู่ค้าที่มีการทำสัญญาที่ชัดเจน เช่น ออกบูธในงาน“มหกรรมมะม่วงแพร์ของดีอำเภอหนองบัวซอ” ทุกปีอย่างต่อเนื่องจนถึงปัจจุบัน

**หมายเหตุ :** \* กลุ่ม ๑ กลุ่มสินค้าเกษตรมูลค่าสูงเพื่อการส่งออกกลุ่มที่ ๒ , \*\* กลุ่ม ๒ สินค้าเกษตรมูลค่าสูง , \*\*\* กลุ่มที่ ๓ กลุ่มสินค้าเกษตรและบริการเชิงสร้างสรรค์

\* เฉพาะจังหวัดที่ดำเนินงาน

**๔.๒.๒ การพัฒนาเกษตรกรรมยั่งยืน**

**๔.๒.๒.๑ โครงการพัฒนาเกษตรกรรมยั่งยืน**

**ผู้ให้ข้อมูล :** นางพัชราวดี เอ็นมาก นักวิชาการส่งเสริมการเกษตรชำนาญการ

หน่วยงานรับผิดชอบส่วนกลาง : กรมส่งเสริมการเกษตร (กสก.) /ระดับพื้นที่ : สำนักงานเกษตรจังหวัดอุดรธานี

**ตารางที่ ๑๕** โครงการพัฒนาเกษตรกรรมยั่งยืน สำนักงานเกษตรจังหวัดอุดรธานี

กิจกรรม	เป้าหมาย (หน่วยนับ)		ผลการดำเนินงาน	ปัญหา/อุปสรรค	แนวทางการแก้ไข	งบประมาณ (ล้านบาท)	
	แผน	ผล				ได้รับการจัดสรร	ผลการเบิกจ่าย (ร้อยละ)
๑. จำนวนอบรมเจ้าหน้าที่ส่งเสริมเกษตรอินทรีย์	-	-	-ในส่วนของจังหวัดอุดรธานีไม่มีกิจกรรมนี้ในโครงการ-	-	-	-	-
๒. การพัฒนาเกษตรกรสู่มาตรฐานเกษตรอินทรีย์ (รายใหม่) จำนวนราย	๕๓	๕๓	๑. จัดฝึกอบรมกิจกรรมการพัฒนาเกษตรกรสู่มาตรฐานเกษตรอินทรีย์ (รายใหม่ ปี ๒๕๖๗) หลักสูตร “การพัฒนาเกษตรกรสู่มาตรฐานเกษตรอินทรีย์” เกษตรจำนวน ๕๓ ราย ในวันที่ ๙ มกราคม ๒๕๖๗ ณ อาคารเพาะเลี้ยงศัตรูธรรมชาติและผลิตสารชีวภัณฑ์ สำนักงานเกษตรจังหวัดอุดรธานี อำเภอเมืองอุดรธานี จังหวัดอุดรธานี ๒. อำเภอที่เข้าร่วม ประกอบด้วย อำเภอประจักษ์ศิลปาคม กุมภวาปี หนองหาน กุดจับ กู่แก้ว สว่างคอม พิบูลย์รักษ์ ทุ่งฝน นาเยุง และวังสามหมอ ๓. เทคนิคการจัดฝึกอบรม ใช้วิธีการ บรรยาย จัดกระบวนการเรียนรู้แบบมีส่วนร่วม และ	-	-	๘,๗๔๕ บาท	๑๐๐

กิจกรรม	เป้าหมาย (หน่วยนับ)		ผลการดำเนินงาน	ปัญหา/อุปสรรค	แนวทางการแก้ไข	งบประมาณ (ล้านบาท)	
	แผน	ผล				ได้รับการจัดสรร	ผลการเบิกจ่าย (ร้อยละ)
			ฝึกปฏิบัติ โดยเนื้อหาประกอบด้วย แนวทางการผลิตเกษตรอินทรีย์ มาตรฐานเกษตรอินทรีย์และการตรวจประเมินแปลงเบื้องต้น เทคโนโลยีการผลิตและปัจจัยการผลิตที่ใช้ในการทำเกษตรอินทรีย์ และการผลิตสารชีวภัณฑ์ที่ใช้ในการทำเกษตรอินทรีย์ ๔. วิทยากร โดย เจ้าหน้าที่กลุ่มอารักขาพืช สำนักงานเกษตรจังหวัดอุดรธานี				
๓. พัฒนาเกษตรกรสู่มาตรฐานเกษตรอินทรีย์และศึกษาดูงาน (รายเดิมปี ๒๕๖๖) จำนวนราย	-	-	-ในส่วนของจังหวัดอุดรธานีไม่มีกิจกรรมนี้ ในโครงการ-	-	-	-	-
๔. การติดตาม ให้คำปรึกษา และประเมินแปลงเบื้องต้น จำนวนแปลง	๕๓	๕๓	๑. กิจกรรม ติดตาม ให้คำปรึกษา และประเมินแปลงเบื้องต้น ดำเนินการตรวจประเมินแปลงครั้งที่ ๑ เรียบร้อยแล้ว จำนวน ๕๓ แปลง ๒. อำเภอที่ตรวจประเมินแปลงเบื้องต้น ประกอบด้วย อำเภอประจักษ์ศิลปาคม กุมภวาปี หนองหาน กุดจับ กู่แก้ว สร้างคอม พิบูลย์รักษ์ ทุ่งฝน นายูง และวังสามหมอ ๓. ผลการตรวจประเมินแปลงเบื้องต้น ครั้งที่ ๑ ผ่านทั้ง ๕๓ แปลง ๔. ดำเนินการจัดเก็บข้อมูล ต้นทุนการผลิต ปริมาณผลผลิต และราคาผลผลิต ทั้ง ๕๓	-	-	๑๕,๙๐๐ บาท	๖๗

กิจกรรม	เป้าหมาย (หน่วยนับ)		ผลการดำเนินงาน	ปัญหา/อุปสรรค	แนวทางการแก้ไข	งบประมาณ (ล้านบาท)	
	แผน	ผล				ได้รับการจัดสรร	ผลการเบิกจ่าย (ร้อยละ)
			แปลง ๆ ละ ๑ ชนิด				
๕. สนับสนุนปัจจัยการผลิต เกษตรกรอินทรีย์ จำนวนแปลง	-	-	-รจัดสรรงบประมาณโครงการ-	-	-	-	-
๖. ส่งเสริมการตลาดสินค้า เกษตรกรอินทรีย์ จำนวนครั้ง	-	-	-ในส่วนของจังหวัดอุดรธานีไม่มีกิจกรรมนี้ ในโครงการ-	-	-	-	-

**๔.๒.๒.๒ โครงการพัฒนาเกษตรกรรมยั่งยืน (เกษตรอินทรีย์)**

**ผู้ให้ข้อมูล :** นายทนา ไชยศรี นักวิชาการปฏิรูปที่ดินชำนาญการพิเศษ

หน่วยงานรับผิดชอบ ส่วนกลาง : สำนักงานการปฏิรูปที่ดินเพื่อเกษตรกรรม (ส.ป.ก.) /ระดับพื้นที่ : สำนักงานการปฏิรูปที่ดินจังหวัดอุดรธานี พื้นที่ดำเนินการเขตปฏิรูปที่ดิน ตำบลไชยวาน อำเภอไชยวาน จังหวัดอุดรธานี เกษตรกร ๘๕ ราย ๔๒๕ ไร่ (ดำเนินการปี ๒๕๖๗ เป็นปีที่ ๑)

**ตารางที่ ๑๖** โครงการพัฒนาเกษตรกรรมยั่งยืน (เกษตรอินทรีย์) สำนักงานการปฏิรูปที่ดินเพื่อเกษตรกรรม (ส.ป.ก.)

กิจกรรม	เป้าหมาย (หน่วยนับ)		ผลการดำเนินงาน	ปัญหา/อุปสรรค	แนวทางการแก้ไข	งบประมาณ (ล้านบาท)	
	แผน	ผล				ได้รับการ จัดสรร	ผลการเบิกจ่าย (ร้อยละ)
๑. กิจกรรมส่งเสริมเกษตรอินทรีย์ในเขตปฏิรูปที่ดิน	๘๕ ราย ๔๒๕ ไร่	-	๑. อยู่ระหว่างดำเนินการ เนื่องจากได้รับการจัดสรรแผนงานและงบประมาณในการดำเนินการ เดือนกุมภาพันธ์ ๒๕๖๗	๑. งบประมาณ ๒๕๖๗ ได้รับการจัดสรรแผนงานและงบประมาณค่อนข้างล่าช้า	๑. ประสานงานกับผู้นำชุมชน/เกษตรกรและหน่วยงานที่เกี่ยวข้อง เพื่อเตรียมความพร้อมในการดำเนินงาน	๘๓๐,๘๕๐ บาท (กองทุนการปฏิรูปที่ดินเพื่อเกษตรกรรม)	-
๒. ร้อยละ ๔๐ ของพื้นที่ที่ได้รับการส่งเสริมในชั้นที่ ๑ มีการปรับเปลี่ยนเข้าสู่ระบบเกษตรอินทรีย์			-				
๓. มูลค่าสินค้าเกษตรอินทรีย์เพิ่มขึ้นไม่น้อยกว่าร้อยละ ๕			-				
๔. ร้อยละ ๖๐ ของเกษตรกรมีรายได้เงินสดสุทธิครัวเรือนเกษตรเพิ่มขึ้นไม่น้อยกว่าร้อยละ ๑๐			-				
๕. การส่งเสริมเกษตรอินทรีย์ผ่านการสร้างกระบวนการเรียนรู้แบบมีส่วนร่วม รูปแบบโรงเรียนเกษตรกร มีข้อดี/ข้อเสียอย่างไร			-				
๖. แนวทางการสร้างมูลค่าเพิ่มสินค้าเกษตรอินทรีย์ มีรูปแบบหรือแนวทางอย่างไร			-				



๔.๒.๒.๓ โครงการพัฒนาเกษตรกรรมยั่งยืน

ผู้ให้ข้อมูล : นายอนรรฆ พรรคเจริญ นักวิชาการเกษตรชำนาญการ

หน่วยงานรับผิดชอบส่วนกลาง : กรมการข้าว (กข.) /ระดับพื้นที่ : ศูนย์เมล็ดพันธุ์ข้าวอุดรธานี

ตารางที่ ๑๗ โครงการพัฒนาเกษตรกรรมยั่งยืนศูนย์เมล็ดพันธุ์ข้าวอุดรธานี

กิจกรรม	เป้าหมาย (หน่วยนับ)			ผลการดำเนินงาน	ปัญหา/อุปสรรค	แนวทางการแก้ไข	งบประมาณ (ล้านบาท)	
	แผน	ผล					ได้รับการจัดสรร	ผลการเบิกจ่าย (ร้อยละ)
๑. ส่งเสริมและพัฒนาการผลิตข้าวอินทรีย์ ๑) กลุ่มข้าวอินทรีย์ต่อเนื่อง (๖๖/๖๗) ๒) กลุ่มข้าวอินทรีย์สมัครใหม่ (๖๖/๖๗) ๓) EU/USDA-NOP (๖๗/๖๘)	๒๖ กลุ่ม  ๒ กลุ่ม  ๒ กลุ่ม	- - -		อยู่ระหว่างการดำเนินงาน	๑. ราคาของสินค้าข้าวที่ได้รับการรับรองกับไม่ได้รับการรับรองมีราคาที่ไม่แตกต่างกัน ๒. เกษตรกรส่วนใหญ่เป็นผู้สูงอายุ ไม่นัดในการจัดทำเอกสารจึงทำให้ไม่ยอมขอการรับรอง (**หมายเหตุ ปัญหาและอุปสรรคที่พบในปีงบประมาณ ๒๕๖๖ เพราะในปีงบประมาณ ๒๕๖๗ อยู่ระหว่างการดำเนินงาน)	-	๑๕๕,๐๐๐	๑๘
๓. ประสิทธิภาพของกระบวนการขับเคลื่อนโครงการ (ระบุ) ๓.๑ พื้นที่ได้รับการรับรองมาตรฐานข้าวอินทรีย์ (Organic Thailand) ๓.๒ ผู้ผลิต ผู้บริโภคมีความปลอดภัย รักษาสิ่งแวดล้อม และระบบการผลิตมีความยั่งยืน ๓.๓ เกษตรกรและบุคคลทั่วไปมีความรู้ในการผลิตข้าวอินทรีย์								

**๔.๒.๒.๔ โครงการพัฒนาเกษตรกรยั่งยืน (เกษตรกรอินทรีย์)**

ผู้ให้ข้อมูล : นางสาวจันทร์จิรา พลชา

หน่วยงานรับผิดชอบ ส่วนกลาง : -/ระดับพื้นที่ : สำนักงานตรวจบัญชีสหกรณ์อุดรธานี

ตารางที่ ๑๘ โครงการพัฒนาเกษตรกรยั่งยืน (เกษตรกรอินทรีย์) สำนักงานตรวจบัญชีสหกรณ์อุดรธานี

กิจกรรม	เป้าหมาย (หน่วยนับ)		ผลการดำเนินงาน	ปัญหา/อุปสรรค	แนวทางการแก้ไข	งบประมาณ (ล้านบาท)	
	แผน	ผล				ได้รับการ จัดสรร	ผลการเบิกจ่าย (ร้อยละ)
๑. อบรมอาสาสมัครเกษตรด้านบัญชี	๑	๑	ประเมินครูบัญชีอยู่ในระดับ A	-	-	๔,๕๐๐	๖๙.๓๑
๒. อบรมการจัดทำบัญชีต้นทุนอาชีพแก่เกษตรกร (ร้อยละ ๗๐ กลุ่มเป้าหมายที่ได้รับการพัฒนา มีความรู้ความเข้าใจในการจัดทำบัญชี)	๒๐	๒๐	๑.เกษตรกรที่ได้รับการอบรมการจัดทำบัญชีต้นทุนอาชีพมีความรู้ความเข้าใจในการจัดทำบัญชี ๑๔ ราย หรือร้อยละ ๗๐ ของกลุ่มเป้าหมายที่ได้รับการพัฒนา	๑. เกษตรกรบางส่วนเป็นผู้สูงอายุ ยังไม่เข้าใจในการจัดบัญชีต้นทุนอาชีพ	๑. เข้ากำกับแนะนำการจัดทำบัญชีต้นทุนอาชีพเพิ่มเติม		
๓. กำกับแนะนำการจัดทำบัญชีต้นทุนอาชีพ(ร้อยละ ๒๐ กลุ่มเป้าหมายที่ได้รับการพัฒนา สามารถจัดทำบัญชีได้)	๒๐	-	-	-	-		
๔. ติดตามการจัดทำบัญชีต้นทุนอาชีพ(ร้อยละ ๓๙ กลุ่มเป้าหมายที่ได้รับการพัฒนา สามารถนำข้อมูลทางบัญชีไปใช้เพื่อพัฒนาอาชีพได้)	๑๔	-	-	-	-		
๕. ถอดบทเรียนต้นทุนอาชีพเกษตรกรตัวอย่าง	๑	-	-	-	-		

**๔.๒.๒.๕ โครงการพัฒนาเกษตรกรรายยั่งยืน (เกษตรกรอินทรีย์) โครงการส่งเสริมการผลิตหม่อนไหมอินทรีย์**

**ผู้ให้ข้อมูล :** ศูนย์หม่อนไหมเฉลิมพระเกียรติฯ อุดรธานี

หน่วยงานรับผิดชอบ ส่วนกลาง : กรมหม่อนไหม (กมม.) /ระดับพื้นที่ : ศูนย์หม่อนไหมเฉลิมพระเกียรติฯ อุดรธานี

**ตารางที่ ๑๙** โครงการพัฒนาเกษตรกรรายยั่งยืน (เกษตรกรอินทรีย์) โครงการส่งเสริมการผลิตหม่อนไหมอินทรีย์

กิจกรรม	เป้าหมาย (หน่วยนับ)		ผลการดำเนินงาน	ปัญหา/อุปสรรค	แนวทางการแก้ไข	งบประมาณ (ล้านบาท)	
	แผน	ผล				ได้รับการจัดสรร	ผลการเบิกจ่าย (ร้อยละ)
๑. การพัฒนาเกษตรกรสู่มาตรฐานเกษตรกรอินทรีย์ (รายใหม่) จำนวนราย	๔	๔	ดำเนินการจัดฝึกอบรม(ออนไลน์) โครงการส่งเสริมการผลิตหม่อนไหมอินทรีย์เพื่อถ่ายทอดความรู้ให้กับเกษตรกรรายใหม่เพื่อเตรียมเข้าสู่มาตรฐานเกษตรกรอินทรีย์ จำนวน ๔ ราย เมื่อวันที่ ๒๒ กุมภาพันธ์ ๒๕๖๗ โดยเกษตรกรอยู่ในระยะปรับเปลี่ยนเป็นอินทรีย์	-	-	๓,๔๔๐	๐
๒. การติดตาม ให้คำปรึกษา เพื่อเตรียมรับการประเมินแปลง	๔	๐	ดำเนินการวางแผนการออกติดตามให้คำแนะนำในช่วงเดือนเมษายน-พฤษภาคม ๒๕๖๗	-	-	๓๐,๐๐๐	๐
๓. ตรวจสอบประเมินแปลงหม่อนอินทรีย์ จำนวนแปลง	๔	๐	ช่วงเดือน พฤษภาคม-สิงหาคม ๒๕๖๗ โดยสำนักงานหม่อนไหมเฉลิมพระเกียรติฯ เขต ๒ จังหวัดอุดรธานี	-	-	๐	๐

๔.๓ นโยบาย : การส่งเสริมเกษตรกรและสถาบัน  
เกษตรกรเป็นผู้ให้บริการทางการเกษตรครบวงจร

**๔.๓ นโยบาย : การส่งเสริมเกษตรกรและสถาบันเกษตรกรเป็นผู้ให้บริการทางการเกษตรครบวงจร**

**๔.๓.๑ โครงการส่งเสริมการใช้เครื่องจักรกลทางการเกษตร**

**ผู้ให้ข้อมูล : นายศุภวรรธ แสนกุล นักวิชาการส่งเสริมการเกษตรปฏิบัติการ**

หน่วยงานรับผิดชอบ ส่วนกลาง : กรมส่งเสริมการเกษตร (กสก.) /ระดับพื้นที่ : สำนักงานเกษตรจังหวัดอุดรธานี

**ตารางที่ ๒๐** โครงการส่งเสริมการใช้เครื่องจักรกลทางการเกษตร สำนักงานเกษตรจังหวัดอุดรธานี

กิจกรรม	เป้าหมาย (หน่วยนับ)		ผลการดำเนินงาน	ปัญหา/ อุปสรรค	แนวทางการแก้ไข	งบประมาณ (ล้านบาท)	
	แผน	ผล				ได้รับ การ จัดสรร	ผลการ เบิกจ่าย (ร้อยละ)
๑. สร้างช่างเกษตรท้องถิ่นประจำแปลงใหญ่ หลักสูตรพื้นฐานและหลักสูตรเน้นหนัก	๗๕ ราย	๗๕ ราย	๑. จัดฝึกอบรมสร้างช่างเกษตรท้องถิ่นประจำแปลงใหญ่ หลักสูตรพื้นฐานและหลักสูตรเน้นหนัก จำนวน ๓ รุ่นๆ ละ ๒๕ ราย ในพื้นที่อำเภอประจักษ์ศิลปาคม ๑ รุ่น และกุมภวาปี ๒ รุ่น ซึ่งทั้ง ๓ รุ่น เป็นเกษตรกรในพื้นที่แปลงใหญ่ที่มีการใช้เครื่องจักรกลเกษตรขนาดเล็ก	๑. เกษตรกรที่เข้าร่วมอบรมบางรายอายุมาก และมีความเข้าใจว่าการจ้างช่างซ่อมบำรุงให้ จะ ส ด ว ก มากกว่า	๑. เน้นย้ำในประเด็นการลดภาระค่าใช้จ่ายที่อาจจะเกิดขึ้นได้หากต้องจ้างช่างมาบำรุงหรือซ่อมแซม และได้ ใ ช้ ง า น เ ค รื่ อ ง เครื่องจักรกลการเกษตรได้รวดเร็วขึ้น	๔๖,๖๕๐ บาท	๔๖,๖๕๐ บาท (ร้อยละ ๑๐๐)
๒. ส่งเสริมการใช้และให้บริการเครื่องจักรกลการเกษตรในพื้นที่แปลงใหญ่อย่างมีประสิทธิภาพ (เป็นกิจกรรมที่ไม่ใช่พื้นที่เป้าหมายดำเนินการ)			๑. การติดตามผล หลังจากการได้รับความรู้ในการฝึกอบรม และแนะนำให้บำรุงรักษา ตรวจเช็ค/ซ่อมแซมเบื้องต้น หากสามารถทำได้เองเพื่อลดค่าใช้จ่ายในครัวเรือน				
๓. การให้คำแนะนำด้านการใช้และบำรุงรักษาเครื่องยนต์เกษตรของช่างเกษตรท้องถิ่นที่เข้าร่วมโครงการ (ระบุ) ให้คำแนะนำการตรวจสอบชิ้นส่วนและทดสอบการทำงานของระบบต่างๆของเครื่องยนต์เล็กด้านการเกษตรและรถแทรกเตอร์เพื่อการเกษตร วิธีการถอด - ประกอบเครื่องยนต์เล็กด้านการเกษตรและการใช้เครื่องมืออย่างถูกต้องและปลอดภัย พร้อมทั้งการบำรุงรักษา							

**๔.๓.๒ โครงการปรับโครงสร้างการผลิต การรวบรวม และการแปรรูปของสถาบันเกษตรกรรองรับผลผลิตทางการเกษตร ผู้ให้ข้อมูล : สำนักงานสหกรณ์จังหวัดอุดรธานี**

หน่วยงานรับผิดชอบ ส่วนกลาง : กรมส่งเสริมสหกรณ์ (กสส.) / ระดับพื้นที่ : สำนักงานสหกรณ์จังหวัดอุดรธานี

ตารางที่ ๒๑ โครงการปรับโครงสร้างการผลิต การรวบรวม และการแปรรูปของสถาบันเกษตรกรรองรับผลผลิตทางการเกษตร

กิจกรรม	เป้าหมาย (หน่วยนับ)		ผลการดำเนินงาน	ปัญหา/อุปสรรค	แนวทางการแก้ไข	งบประมาณ (ล้านบาท)	
	แผน	ผล				ได้รับการจัดสรร	ผลการเบิกจ่าย (ร้อยละ)
๑. สนับสนุนอุปกรณ์การตลาดให้กับสถาบันเกษตรกร เกษตรกร โกดัง ลานตาก เครื่องชั่ง เครื่องอบ ลดความชื้น รถบรรทุก รถแทรกเตอร์ ฯลฯ โดยรัฐอุดหนุนไม่เกินร้อยละ ๗๐ ของมูลค่า ตามสัญญาและสหกรณ์สมทบไม่น้อยกว่าร้อยละ ๑๐	-	-	๑. ในปีงบประมาณ พ.ศ. ๒๕๖๗ จังหวัดอุดรธานี ไม่มี สหกรณ์ใดได้รับการอุดหนุน ภายใต้งบประมาณโครงการ ดังกล่าว	-	-	-	-
<p>๒. การติดตามการใช้ประโยชน์จากอุปกรณ์การตลาดที่ได้รับสนับสนุน (ระบุ) จังหวัดอุดรธานี ได้รับงบประมาณภายใต้โครงการปรับโครงสร้างการผลิตฯ ในปีงบประมาณรายจ่ายประจำปี พ.ศ. ๒๕๖๔ จำนวน ๑ แห่ง ได้แก่ สหกรณ์การเกษตรเพื่อการตลาดลูกค้า ธ.ก.ส. อุดรธานี จำกัด เพื่อจัดซื้อ รถแทรกเตอร์ พร้อมอุปกรณ์ ขนาด ๑๐๘ แรงม้า จำนวน ๑ คัน มูลค่า ๑,๖๓๘,๐๐๐ บาท สหกรณ์สมทบ ๑๐ % จำนวน ๑๖๓,๘๐๐ บาท รัฐบาลอุดหนุน ๑,๔๗๔,๒๐๐ บาท สำนักงานสหกรณ์จังหวัดอุดรธานีเข้าให้คำแนะนำ ส่งเสริม และติดตามการใช้ประโยชน์อุปกรณ์การตลาดดังกล่าวเป็นประจำทุกเดือน นำเสนอผลการดำเนินงาน ปัญหาอุปสรรคในที่ประชุมคณะกรรมการของสหกรณ์ และประชุมประจำเดือนของสำนักงานสหกรณ์จังหวัดอุดรธานี เพื่อหาแนวทางแก้ไขปัญหาและพัฒนาศักยภาพการให้บริการให้มีประสิทธิภาพสูงสุด โดยผลการดำเนินงานสะสม ตั้งแต่เริ่มใช้ประโยชน์ เมื่อวันที่ ๙ กันยายน ๒๕๖๔ เป็นต้นมา</p>							
<p>๓. การติดตามผลการรวบรวม แปรรูป ผลผลิตทางการเกษตร รวมถึงการเชื่อมโยงเครือข่ายของสหกรณ์และกลุ่มเกษตรกรเป้าหมาย (ระบุ). สหกรณ์การเกษตรเพื่อการตลาดลูกค้า ธ.ก.ส. อุดรธานี จำกัด ดังนี้ ๑) ปีการผลิต ๒๕๖๔/๖๕ ผลการรวบรวมผลผลิตอ้อย ปริมาณ ๖๓,๒๙๗ ตัน มูลค่า ๖๓๘,๓๐๒.๖๕ บาท ให้บริการเครื่องจักรกลแก่สมาชิก ๖๕ ราย ๓๕๗ ไร่ มูลค่า ๑๓๓,๓๒๐ บาท ๒) ปีการผลิต ๒๕๖๕/๖๖ ผลการรวบรวมผลผลิตอ้อย ปริมาณ ๖๖,๗๑๒ ตัน มูลค่า ๕๖,๓๒๔,๐๑๑ บาท ให้บริการเครื่องจักรกลแก่สมาชิก ๓๗ ราย ๑๙๕ ไร่ มูลค่า ๗๑,๔๒๐ บาท ๓) ปีการผลิต ๒๕๖๕/๖๖ ผลการรวบรวมผลผลิตอ้อย ปริมาณ ๓๘,๓๑๘.๖๙ ตัน มูลค่า ๔๔,๖๘๕๓.๙๐ บาท ให้บริการเครื่องจักรกลแก่สมาชิก ๑๘ ราย ๑๙๕ ไร่ มูลค่า ๖๙,๙๐๐ บาท สมาชิกสามารถลดต้นทุนการผลิตเฉลี่ยไร่ละ ๕๐-๑๐๐ บาท เทียบกับค่าบริการเอกชน</p>							
<p>๔. ปัญหา /อุปสรรค : การให้บริการแก่สมาชิกยังไม่ทั่วถึงเนื่องจากมีรถแทรกเตอร์ให้บริการเพียงคันเดียวแต่ช่วงฤดูการเตรียมปลูกอ้อยของสมาชิกจะเป็นช่วงระยะเวลาเดียวกัน ทำให้สมาชิกต้องรอคิวนาน และสมาชิกของสหกรณ์มีอยู่ทุกอำเภอต้องเสียเวลาในการเคลื่อนย้ายและมีต้นทุนค่าใช้จ่ายเกิดขึ้น เนื่องจากเครื่องจักรขนาดใหญ่</p>							
<p>๕. แนวทางแก้ไข : สหกรณ์ได้นำปัญหาและอุปสรรคเสนอในที่ประชุมคณะกรรมการเพื่อหาแนวทางแก้ไขโดยมีการวางแผนการแบ่งโซนการให้บริการแยกแต่ละอำเภอ แต่ละตำบล โดยจัดคิวแก่สมาชิกในพื้นที่ใกล้เคียงกันก่อน และกระจายให้บริการแก่สมาชิกให้ทั่วทุกอำเภอ ทั้งนี้ หากมีเครื่องจักรกลเพิ่มจะทำให้การให้บริการแก่สมาชิกได้ทั่วถึงมากขึ้น</p>							

๔.๔ นโยบาย : การจัดการทรัพยากรทางการเกษตร  
ที่เป็นมิตรกับสิ่งแวดล้อม (Go Green)  
ด้วย BCG /Carbon Credit

๔.๔ นโยบาย : การจัดการทรัพยากรทางการเกษตรที่เป็นมิตรกับสิ่งแวดล้อม (Go Green) ด้วย BCG /Carbon Credit

๔.๔.๑ โครงการส่งเสริมการหยุดเผาในพื้นที่การเกษตร

ผู้ให้ข้อมูล : นางสาวณัชชา วงษ์ศรีแก้ว นักวิชาการส่งเสริมการเกษตรชำนาญการ

หน่วยงานรับผิดชอบ ส่วนกลาง : กรมส่งเสริมการเกษตร (กสก.) / ระดับพื้นที่ : สำนักงานเกษตรจังหวัดอุดรธานี

ตารางที่ ๒๒ โครงการส่งเสริมการหยุดเผาในพื้นที่การเกษตร

กิจกรรม	เป้าหมาย (หน่วยนับ)		ผลการดำเนินงาน	ปัญหา/ อุปสรรค	แนวทางการแก้ไข	งบประมาณ	
	แผน	ผล				ได้รับ การจัดสรร	ผลการ เบิกจ่าย (ร้อยละ)
๑. ถ่ายทอดความรู้และพัฒนาศักยภาพเกษตรกรฯ พื้นที่นำร่องกลุ่มเดิม พื้นที่นำร่องกลุ่มใหม่ และ พื้นที่ที่รัฐจัดที่ดินทำกิน (คทช.)	๓๐๐ ราย	๓๐๐ ราย	๑. อบรมเกษตรกร จำนวน ๓๐๐ ราย สร้างเครือข่ายเกษตรกรปลอดการเผา เพื่อสร้างกลไกในการขับเคลื่อนการ แก้ไขปัญหการเผาในพื้นที่การเกษตร รวม ๑๐ เครือข่าย ในพื้นที่จังหวัด อุดรธานี ประกอบด้วย อำเภอเมือง อุดรธานี, กุมภวาปี, หนองหาน, บ้านผือ, เพ็ญ, บ้านดุง, ศรีธาตุ, โนนสะอาด, วัง สามหมอ และอำเภอทุ่งฝน จังหวัด อุดรธานี	๑. เกษตรกร บางรายขาด ความสนใจใน โครงการที่จัด กิจกรรมอบรม เพียงอย่าง เดียว	๑. ปรับเปลี่ยนกิจกรรม ถ่ายทอดองค์ความรู้ โดยนำ กิจกรรมที่เกี่ยวกับการส่งเสริม การปลอดการเผาเช่น การสาธิต การไถกลบตอซังข้าวแทนการ เผา การหว่านปอเทือง เพื่อให้เกิดการมีส่วนร่วมของ เกษตรกร	๖๐,๐๐๐	๙๗.๕
๒. สาธิตทดแทนการเผาเศษวัสดุเหลือใช้ ทางการเกษตร	๑ แห่ง	๑ แห่ง	๑. จัดกิจกรรมสาธิตเทคโนโลยีการจัดการ เศษวัสดุเหลือใช้ทางการเกษตรทดแทนการ เผา โดยบูรณาการสร้างการรับรู้ร่วมกับ ร่วมกับการจัดกิจกรรมงานวันถ่ายทอด เทคโนโลยีเพื่อเริ่มต้นฤดูกาลผลิตใหม่ (Field day) ครั้งที่ ๑ และ ๒	-	-	๑๐,๐๐๐	กำลัง ดำเนินการ เบิกจ่าย



กิจกรรม	เป้าหมาย (หน่วยนับ)		ผลการดำเนินงาน	ปัญหา/ อุปสรรค	แนวทางการแก้ไข	งบประมาณ	
	แผน	ผล				ได้รับ การ จัดสรร	ผลการ เบิกจ่าย (ร้อยละ)
๓. จัดงานรณรงค์ลดการเผาในท้องถิ่น	-	-	๑. จัดงานรณรงค์ลดการเผาในท้องถิ่น โดยมีการจัดกิจกรรมต่างๆ เช่น การไถ กลบตอซึ่งข้าวแทนการเผา การหว่าน ปอเทืองเพื่อเพิ่มอินทรีย์วัตถุในดิน การสาธิตการอัดฟางก้อน ซึ่งมีการดำเนินการ กิจกรรมดังกล่าว ในอำเภอกุฉินชัย, กุมภวาปี, หนองหาน, บ้านผือ, เพ็ญ, บ้านดุง และอำเภอศรีธาตุ จังหวัดอุดรธานี	งบประมาณจาก ส่วนกลาง ใน การ จั ด ง า น รณรงค้อาจไม่เพียงพอ	บูรณาการร่วมกับกิจกรรมที่มีงบประมาณและบูรณาการร่วมกับหน่วยงานที่เกี่ยวข้องในท้องที่	-	-
๔. ส่งเสริมการรวมกลุ่มและสร้างเครือข่ายเกษตรกรปลอดการเผา	-	-	๑. สร้างเครือข่ายเกษตรกรปลอดการเผาเพื่อสร้างกลไกในการขับเคลื่อนการแก้ไขปัญหาการเผาในพื้นที่การเกษตรรวม ๑๐ เครือข่าย ในพื้นที่จังหวัดอุดรธานี ประกอบด้วย อำเภอเมืองอุดรธานี กุมภวาปี หนองหาน บ้านผือ เพ็ญ, บ้านดุง, ศรีธาตุ, โนนสะอาด, วังสามหมอ และอำเภอทุ่งฝน จังหวัดอุดรธานี	-	-	-	-
๕. จัดทำสื่อประชาสัมพันธ์ เครือข่ายต้นแบบชุมชนเกษตรกรปลอดการเผา หรือสื่อการส่งเสริมการหยุดเผาในพื้นที่การเกษตร หรือเอกสารวิชาการ	-	-	๑. จัดทำสื่อประชาสัมพันธ์, สื่อการส่งเสริมการหยุดเผาในพื้นที่การเกษตร โดยจัดทำเป็นนิทรรศการโรลอัฟ แบคดรอปประชาสัมพันธ์ ภาพข่าวการดำเนินงานต่างๆ	-	-	-	-

**๔.๔.๒ โครงการสร้างมูลค่าเพิ่มจากวัสดุเหลือใช้ทางการเกษตร**

**ผู้ให้ข้อมูล :** นางสาวณัชชา วงษ์ศรีแก้ว นักวิชาการส่งเสริมการเกษตรชำนาญการ

หน่วยงานรับผิดชอบ ส่วนกลาง : กรมส่งเสริมการเกษตร (กสก.) / ระดับพื้นที่ : สำนักงานเกษตรจังหวัดอุดรธานี

ตารางที่ ๒๓ โครงการสร้างมูลค่าเพิ่มจากวัสดุเหลือใช้ทางการเกษตร

กิจกรรม	เป้าหมาย (หน่วยนับ)		ผลการดำเนินงาน	ปัญหา/ อุปสรรค	แนวทางการแก้ไข	งบประมาณ (ล้านบาท)	
	แผน	ผล				ได้รับการ จัดสรร	ผลการเบิกจ่าย (ร้อยละ)
๑.ถ่ายทอดองค์ความรู้การสร้างมูลค่าเพิ่มจากวัสดุเหลือใช้ทางการเกษตรและฝึกอบรมเกษตรกร  ๑.วิเคราะห์ชุมชน/ ถ่ายทอดความรู้/ การสร้างมูลค่าเพิ่มจากวัสดุเหลือใช้ทางการเกษตร	๑๐๐ ราย	๑๐๐ ราย	๑. ถ่ายทอดองค์ความรู้ให้เกษตรกรจำนวน ๑๐๐ ราย ในพื้นที่ ๕ อำเภอ ของจังหวัดอุดรธานี ประกอบด้วย อำเภอบ้านผือเพ็ญ ศรีธาตุ โนนสะอาด และอำเภอทุ่งฝน โดยวิเคราะห์ชุมชน ถ่ายทอดองค์ความรู้การสร้างมูลค่าเพิ่มจากวัสดุเหลือใช้ทางการเกษตร และจัดทำแผนพัฒนาการเกษตร	-	-	๒๐,๐๐๐	๙๕
๒. ส่งเสริมการพัฒนาผลิตภัณฑ์จากวัสดุเหลือใช้ทางการเกษตร และ ถ่ายทอดแนวทางการพัฒนาธุรกิจ พัฒนาศักยภาพด้านการตลาด	๑๐๐ ราย	๘๐ ราย	ถ่ายทอดองค์ความรู้ให้เกษตรกรจำนวน ๑๐๐ ราย ในพื้นที่ ๕ อำเภอ ของจังหวัดอุดรธานี ประกอบด้วย อำเภอบ้านผือ เพ็ญศรีธาตุ โนนสะอาด และอำเภอทุ่งฝน โดยฝึกอบรมเกษตรกร สาธิต และสรุปผลวิเคราะห์ชุมชน ส่งเสริมการพัฒนาผลิตภัณฑ์จากวัสดุเหลือใช้ทางการเกษตรและถ่ายทอดแนว	๑.ยังดำเนินการไม่ครบ ๑๐๐ ราย เนื่องจาก อำเภอ บ้านผือ กำลังดำเนินการ	๑. กำหนดแผนอบรมในวันที่ ๑๕ มีนาคม ๒๕๖๗	๒๐,๐๐๐	๙๐

กิจกรรม	เป้าหมาย (หน่วยนับ)		ผลการดำเนินงาน	ปัญหา/ อุปสรรค	แนวทางการแก้ไข	งบประมาณ (ล้านบาท)	
	แผน	ผล				ได้รับการ จัดสรร	ผลการเบิกจ่าย (ร้อยละ)
			ทางการพัฒนาธุรกิจ พัฒนา ศักยภาพด้านการตลาด				
๓. การผลิตสินค้าเกษตรชีวภาพให้มีมูลค่าเพิ่มขึ้นของเกษตรกรที่เข้าร่วมโครงการ (ระบุ) ๓.๑ การรวมกลุ่มของคนในชุมชนทำปุ๋ยหมักจากเศษวัสดุเหลือใช้ทางการเกษตรทดแทนการใช้ปุ๋ยเคมี ๓.๒ การเพาะเห็ดฟางเพื่อสร้างเป็นอาหารในครัวเรือน และเป็นรายได้เสริมให้กับคนในกลุ่ม							

๔.๕ นโยบาย : การจัดการทรัพยากรทางการเกษตร  
ที่เป็นมิตรกับสิ่งแวดล้อม (Go Green)  
ด้วย BCG /Carbon Credit

**๔.๕ นโยบาย : การบริหารจัดการที่ดินทำกินแก่เกษตรกร**

**๔.๕.๑** โครงการปรับปรุงหนังสืออนุญาตให้เข้าทำประโยชน์ในเขตปฏิรูปที่ดิน (ส.ป.ก. ๔-๐๑) เป็นโฉนดเพื่อการเกษตร ปีงบประมาณ พ.ศ. ๒๕๖๗  
**ผู้ให้ข้อมูล :** นายทนา ไชยศรี นักวิชาการปฏิรูปที่ดินชำนาญการพิเศษ

หน่วยงานรับผิดชอบ ส่วนกลาง : สำนักงานการปฏิรูปที่ดินเพื่อเกษตรกรรม (ส.ป.ก.) / ระดับพื้นที่ : สำนักงานการปฏิรูปที่ดินจังหวัดอุดรธานี

ตารางที่ ๒๔ โครงการปรับปรุงหนังสืออนุญาตให้เข้าทำประโยชน์ในเขตปฏิรูปที่ดิน (ส.ป.ก. ๔-๐๑)

กิจกรรม	เป้าหมาย (หน่วยนับ)		ผลการดำเนินงาน	ปัญหา/อุปสรรค	แนวทางการแก้ไข	งบประมาณ (ล้านบาท)	
	แผน	ผล				ได้รับการ จัดสรร	ผลการเบิกจ่าย (ร้อยละ)
๑. จำนวนเกษตรกรที่ได้รับอนุญาต ทำประโยชน์ในเขตปฏิรูปที่ดิน (เกษตรกรกรม)			๑. จำนวน ๘๗,๕๑๘ ราย ๑๐๕,๘๗๕ แปลง ๑,๖๒๔,๗๘๕ ไร่				
๒. ปรับปรุงหนังสืออนุญาตให้เข้าทำ ประโยชน์ในเขตปฏิรูปที่ดิน (ส.ป.ก. ๔- ๐๑) เป็นโฉนดเพื่อการเกษตร	๑๗,๑๒๐ แปลง	๘๔๗ แปลง	๑. รับคำขอออกโฉนดเพื่อ การเกษตร จำนวน ๑๒,๙๑๒ แปลง (ข้อมูล ณ วันที่ ๑ มีนาคม ๒๕๖๗) ๒. ตรวจสอบข้อมูลคำขอฯ แยกเป็น แผนดำเนินการปี ๒๕๖๗ จำนวน ๑,๘๖๓ แปลง แผนดำเนินการ ๕ ปี จำนวน ๖,๒๗๐ แปลง ไม่อยู่ กลุ่มเป้าหมาย ๔,๗๗๙ แปลง (ข้อมูล ณ วันที่ ๑ มีนาคม ๒๕๖๗)	๑. ปริมาณแผนงาน เกินกำลังเจ้าหน้าที่ ส.ป.ก.จังหวัด หลายเท่า ๒. ระเบียบกำหนดให้ เกษตรกรเป็นผู้ยื่นคำ ขอ ก่อน จึง จะ ดำเนินการได้	๑.เพิ่มจำนวนบุคลากร ในการรับคำขอ ๒.รับคำขอไว้ก่อน เพื่อรอแนวทางการ ปฏิบัติที่ชัดเจน	๓๗๓,๑๔๐ บาท (กองทุนการปฏิรูป ที่ ดิ น เ พื่ อ เกษตรกรกรม)	๘๓,๙๐๐ บาท (ร้อยละ ๒๒.๔๘)

กิจกรรม	เป้าหมาย (หน่วยนับ)		ผลการดำเนินงาน	ปัญหา/อุปสรรค	แนวทางการแก้ไข	งบประมาณ (ล้านบาท)	
	แผน	ผล				ได้รับการ จัดสรร	ผลการเบิกจ่าย (ร้อยละ)
๓. จำนวนเกษตรกรที่นำโฉนดเพื่อการเกษตรไปต่อยอดให้เข้าถึงแหล่งเงินทุนเพื่อสร้างคุณภาพชีวิตส่งผลให้เกษตรกรมีที่ดินทำกินมั่นคง	-	-	๑. อยู่ระหว่างดำเนินการบันทึกข้อตกลงระหว่าง ส.ป.ก. กับ ธกส. เนื่องจาก ธกส. มีการปรับหลักเกณฑ์การนำโฉนดเพื่อการเกษตรไปเป็นหลักประกัน				
๔. แนวทางการแก้ไขปัญหากรณีเกษตรกรที่มายื่นคำร้องไม่อยู่ในพื้นที่เป้าหมาย ปีงบประมาณ พ.ศ. ๒๕๖๗ รับคำขอของเกษตรกรและดำเนินการตามขั้นตอนทุกแปลงที่มีคุณสมบัติตามหลักเกณฑ์การออกโฉนดเพื่อการเกษตร ถือครองที่ดินไม่น้อยกว่า ๕ ปี และเป็นไปตามหลักเกณฑ์ วิธีการ และเงื่อนไขในการคัดเลือกและจัดที่ดินให้แก่เกษตรกร							
๕. การตรวจสอบข้อมูลที่ดิน ส.ป.ก. ๔-๐๑ เปลี่ยนเป็นโฉนดเพื่อการเกษตร คิดเป็นร้อยละเท่าไร (ไม่รวมกับคำร้องจากเกษตรกรที่ขอเปลี่ยนแปลง เทียบกับค่าเป้าหมายในแต่ละจังหวัด) เกษตรกรได้รับการจัดที่ดิน จำนวน ๘๗,๕๑๘ ราย ๑๐๕,๘๗๕ แปลง ๑,๖๒๔,๗๘๕ ไร่ จากการตรวจสอบข้อมูลที่ดินแล้วมีจำนวน ๒,๘๔๙ แปลง ที่มีคุณสมบัติครบตามหลักเกณฑ์การออกโฉนดเพื่อการเกษตร ถือครองที่ดินมาแล้วไม่น้อยกว่า ๕ ปี และมีผลการรังวัดโดยระบบ RTK GNSS Network คิดเป็นร้อยละ ๓.๒๕							

**๔.๕.๒ โครงการตรวจสอบและดำเนินการกรณีเกษตรกรผู้ได้รับที่ดิน ถึงแก่ความตายในเขตปฏิรูปที่ดิน ประจำปีงบประมาณ พ.ศ. ๒๕๖๗**  
**ผู้ให้ข้อมูล : นายหนา ไชยศรี นักวิชาการปฏิรูปที่ดินชำนาญการพิเศษ**

หน่วยงานรับผิดชอบ ส่วนกลาง : สำนักงานการปฏิรูปที่ดินเพื่อเกษตรกรรม (ส.ป.ก.) / ระดับพื้นที่ : สำนักงานการปฏิรูปที่ดินจังหวัดอุดรธานี

ตารางที่ ๒๕ โครงการตรวจสอบและดำเนินการกรณีเกษตรกรผู้ได้รับที่ดิน ถึงแก่ความตายในเขตปฏิรูปที่ดิน ประจำปีงบประมาณ พ.ศ. ๒๕๖๗

กิจกรรม	เป้าหมาย (หน่วยนับ)		ผลการดำเนินงาน	ปัญหา/อุปสรรค	แนวทางการแก้ไข	งบประมาณ (ล้านบาท)	
	แผน	ผล				ได้รับการ จัดสรร	ผลการ เบิกจ่าย (ร้อยละ)
๑. การตรวจสอบและดำเนินการกรณีเกษตรกรผู้ได้รับที่ดิน ถึงแก่ความตายในเขตปฏิรูปที่ดิน	๖,๙๗๙ ราย ๘,๔๑๖ แปลง ๑๖๔,๖๐ ไร่	๖,๙๗๙ ราย ๘,๔๑๖ แปลง ๑๖๔,๖๐ ไร่	๑. ตรวจสอบข้อมูล จำนวน ๖,๙๗๙ ราย (ร้อยละ ๑๐๐) แยกเป็น - พบทายาทและยื่นคำขอเพื่อเข้าสู่กระบวนการแล้ว จำนวน ๓,๑๑๕ ราย (ร้อยละ ๔๔.๖๓) - ไม่พบทายาท จำนวน ๓,๘๖๔ ราย (ร้อยละ ๕๕.๓๖) จากการสอบถามผู้ปกครองท้องที่/เกษตรกรข้างเคียงปรากฏว่าทายาทยังทำประโยชน์อยู่ จำนวน ๒,๗๒๒ ราย บุคคลอื่นทำ	๑. ทายาทของเกษตรกรผู้ตาย ไม่มีคุณสมบัติเนื่องจากประกอบอาชีพอื่น ๒. ทายาทไม่อยู่ในพื้นที่ เนื่องจากไปทำงานต่างจังหวัด นอกภาคฤดูการเกษตร ไม่อยู่ในพื้นที่ในช่วงที่เจ้าหน้าที่ลงรับคำขอในพื้นที่ ๓. ระเบียบฯ ๖๔ แก้ไขเพิ่มเติม ๖๖ ได้ยกเลิกการให้ทายาทเกษตรกรต้องยื่นคำขอฯ ภายในระยะเวลาที่กำหนดแล้ว (เดิม ๑ ปีนับแต่ถึงแก่ความตายแต่ไม่เกิน ๒ ปี และภายใน ๒ ปีนับ	๑. แจ้งสิทธิประโยชน์ให้ทายาทของเกษตรกรทราบถึงสิทธิที่จะได้รับเมื่อได้ยื่นคำขอฯ รับการจัดที่ดินแทนที่ เพื่อดำเนินการขอเปลี่ยนแปลงเป็นโฉนดเพื่อการเกษตรต่อไป	๗๙๗,๘๖๐ บาท (กองทุนการปฏิรูปที่ดินเพื่อเกษตรกรรม)	๕๕๕,๗๗๙ ร้อยละ ๖๘.๔๑

กิจกรรม	เป้าหมาย (หน่วยนับ)		ผลการดำเนินงาน	ปัญหา/อุปสรรค	แนวทางการแก้ไข	งบประมาณ (ล้านบาท)	
	แผน	ผล				ได้รับการ จัดสรร	ผลการ เบิกจ่าย (ร้อยละ)
			ประโยชน์ ๑,๑๔๒ ราย - ผู้ได้รับอนุญาตฯยังไม่ เสียชีวิต ๔๑ ราย	แต่ระเบียบฯ ประกาศใช้) ทำให้ทายาทไม่ยื่นคำขอฯ			
- จำนวนทายาท เกษตรกร (ราย) - พื้นที่เขตปฏิรูปที่ดิน (แปลง/ไร่)			ให้ทายาทเกษตรกร ยื่น ความประสงค์ขอรับจัด ที่ดินแทนที่ไว้ก่อน จำนวน ๓,๑๑๕ ราย ๔๕,๓๓๒ ไร่ และจะ ดำเนินการแจ้งให้ ทายาททั้งหมดยื่นคำ ร้องขอเข้าประโยชน์ฯ และสอบสวนสิทธิ ตาม กระบวนการต่อไป				
๒. แนวทางการแก้ไขปัญหาในกรณียื่นคำขอรับมรดกสิทธิหรือจัดที่ดินแทนที่ (๑) ประชาสัมพันธ์ให้ทายาทยื่นคำร้องขอจัดที่ดินแทนที่ (๒) จัดทำแผนเพื่อออกศูนย์บริการประชาชน เคลื่อนที่เพื่อรับคำขอ (๓) แจ้งสิทธิประโยชน์ให้ทายาทของเกษตรกรทราบถึงสิทธิที่จะได้รับเมื่อได้ยื่นคำขอฯ รับการจัดที่ดินแทนที่ เพื่อดำเนินการขอเปลี่ยนเป็นโฉนดเพื่อการเกษตรต่อไป							



๔.๖ นโยบาย : การสร้างอาชีพ สร้างรายได้ให้แก่  
เกษตรกรที่ได้รับการพักชำระหนี้

**๔.๖ นโยบาย : การสร้างอาชีพ สร้างรายได้ให้แก่เกษตรกรที่ได้รับการพักชำระหนี้**

**๔.๖.๑ โครงการแก้ไขปัญหานี้สินและพัฒนาคุณภาพชีวิตสมาชิกสหกรณ์/กลุ่มเกษตรกรด้วยระบบสหกรณ์ ผู้ให้ข้อมูล : นายสมชาติ แจงกลาง ผอ. กลุ่ม กบส.**

หน่วยงานรับผิดชอบ ส่วนกลาง : กรมส่งเสริมสหกรณ์ (กสส.) / ระดับพื้นที่ : สำนักงานสหกรณ์จังหวัดอุดรธานี

ตารางที่ ๒๖ โครงการแก้ไขปัญหานี้สินและพัฒนาคุณภาพชีวิตสมาชิกสหกรณ์/กลุ่มเกษตรกรด้วยระบบสหกรณ์

กิจกรรม	เป้าหมาย (หน่วยนับ)		ผลการดำเนินงาน	ปัญหา/ อุปสรรค	แนวทางการ แก้ไข	งบประมาณ (ล้านบาท)	
	แผน	ผล				ได้รับ การ จัดสรร	ผลการ เบิกจ่าย (ร้อยละ)
๑. จำนวนสหกรณ์และกลุ่มเกษตรกรที่มีหนี้ค้าง (NPL) ที่ได้รับการส่งเสริมให้มีการบริหารจัดการสินเชื่อที่มีประสิทธิภาพ (แห่ง)	๒๗	๑๒	- สหกรณ์มีการจัดชั้นลูกหนี้ - มีการจัดโปรโมชั่นเพื่อให้สมาชิกชำระหนี้ได้ เช่น ลดดอกเบี้ย ค่าปรับ เป็นต้น - ขยายเวลาชำระหนี้	-	-	-	-
๒. แผนการแก้ไขปัญหานี้สินสมาชิกและวางแผนส่งเสริมอาชีพและคลินิกแก้หนี้ (ทีมโค้ชร่วมกับทีมปฏิบัติการของสหกรณ์/กลุ่มเกษตรกร)	๒๗	๑๒	- สหกรณ์กู้เงินกองทุนพัฒนาสหกรณ์เพื่อส่งเสริมอาชีพจำนวน ๑๒ สหกรณ์ เป็นเงิน ๓๖.๕ ล้านบาท	-	-	๓,๕๐๐ บาท	๐
<p>๓. สมาชิกสหกรณ์และกลุ่มเกษตรกรที่เข้าร่วมโครงการมีภาระหนี้ค้างลดลงเฉลี่ย ร้อยละ ๑๐ หรือไม่</p> <p>๓.๑ ปัจจัยที่ส่งผลต่อความสำเร็จตามตัวชี้วัดสมาชิกสหกรณ์และกลุ่มเกษตรกรที่เข้าร่วมโครงการ ๑) สหกรณ์ขนาดใหญ่มีทุนเพียงพอที่จะช่วยเหลือสมาชิก ๒) สหกรณ์มีการจัดชั้นลูกหนี้เพื่อให้ง่ายต่อการเข้าไปช่วยเหลือ ๓) สหกรณ์มีการจัดโปรโมชั่นเพื่อเป็นการช่วยเหลือสมาชิกให้มีทางเลือกในการชำระหนี้ ๔) สหกรณ์มีการส่งเสริมอาชีพสมาชิกที่มีหนี้ค้างทำให้มีรายได้เพียงพอต่อการดำรงชีพและชำระหนี้ได้ และ ๕. กรมส่งเสริมสหกรณ์ให้เงินกู้กองทุนพัฒนาสหกรณ์ในการให้สมาชิกกู้เพื่อส่งเสริมอาชีพดอกเบี้ยต่ำ</p>							
<p>๔. ปัญหา อุปสรรค และข้อจำกัดในการดำเนินงานส่งเสริมของทีมงานส่งเสริมการแก้ไขปัญหานี้สินชำระของสมาชิกสหกรณ์/กลุ่มเกษตรกร (ทีมโค้ช) ๑) สหกรณ์ไม่ให้ความสำคัญในการแก้ไขปัญหานี้สินของสมาชิกอย่างจริงจัง ๒) สมาชิกที่มีหนี้ค้างมากๆ ไม่เข้ามาติดต่อสหกรณ์ ๓) สมาชิกไม่เข้าประชุมกลุ่มเพื่อรับแนวทางช่วยเหลือของสหกรณ์ ๔) สมาชิกออกนอกแดนดำเนินงาน สมาชิกบางรายเสียชีวิต ๕) สมาชิกไม่มีรายได้พอต่อการชำระหนี้ และ ๖) หลักประกันไม่คุ้มหนี้</p>							

**๔.๖.๒ โครงการแก้ไขปัญหาน้ำท่วมและพัฒนาคูณภาพชีวิตสมาชิกสหกรณ์/กลุ่มเกษตรกรด้วยระบบสหกรณ์**

**ผู้ให้ข้อมูล :** นางพรพิรุณ มนต์รี นักวิชาการส่งเสริมการเกษตรชำนาญการ และ นางสาวศศิมา สุขนาแซง นักวิชาการส่งเสริมการเกษตรปฏิบัติการ

หน่วยงานรับผิดชอบ ส่วนกลาง : กรมส่งเสริมการเกษตร (กสก.) / ระดับพื้นที่ : สำนักงานเกษตรจังหวัดอุดรธานี

**ตารางที่ ๒๗** โครงการแก้ไขปัญหาน้ำท่วมและพัฒนาคูณภาพชีวิตสมาชิกสหกรณ์/กลุ่มเกษตรกรด้วยระบบสหกรณ์

กิจกรรม	เป้าหมาย (หน่วยนับ)		ผลการดำเนินงาน	ปัญหา/อุปสรรค	แนวทางการแก้ไข	งบประมาณ (ล้านบาท)	
	แผน	ผล				ได้รับการ จัดสรร	ผลการเบิกจ่าย (ร้อยละ)
๑. การพักชำระหนี้	-	-	<p><b>๑.สำนักงานเกษตรจังหวัดอุดรธานี</b> มีหน้าที่เป็นผู้ประสานงานตามโครงการต่าง ๆ ที่ช่วยส่งเสริมการพัฒนาอาชีพเพื่อสนับสนุนการแก้ปัญหาน้ำท่วมให้แก่เกษตรกรตามมาตรการพักชำระหนี้ให้กับหน่วยงานในสังกัดในพื้นที่และหน่วยงานภาคีในกระทรวงเกษตรและสหกรณ์ เช่น โครงการแผนฟื้นฟูเกษตรกร (ผก.) โครงการปรับโครงสร้างและระบบการผลิตการเกษตร (คปร.) โครงการกองทุนหมุนเวียนเพื่อการกู้ยืมแก่เกษตรกรและผู้ยากจน (อบก.) จังหวัดอุดรธานี ตามที่กรมส่งเสริมการเกษตรรับผิดชอบ</p> <p><b>๒. สำนักงานเกษตรจังหวัดอุดรธานี และสำนักงานเกษตรอำเภอทุกอำเภอ</b> ดำเนินการเป็นฝ่ายสนับสนุนการด้านการส่งเสริมอาชีพด้านการเกษตร ให้การสนับสนุนในเรื่ององค์ความรู้ด้านการเกษตร และประสานงานเพื่อให้กลุ่มเป้าหมายในพื้นที่ได้รับโอกาสการเข้าถึงในโครงการต่าง ๆ ของกรมส่งเสริมการเกษตร และสามารถเข้าไปขอรับบริการองค์ความรู้จาก</p>	-	-	-	-

กิจกรรม	เป้าหมาย (หน่วยนับ)		ผลการดำเนินงาน	ปัญหา/อุปสรรค	แนวทางการแก้ไข	งบประมาณ (ล้านบาท)	
	แผน	ผล				ได้รับการ จัดสรร	ผลการเบิกจ่าย (ร้อยละ)
			<p>เกษตรกรต้นแบบในพื้นที่ และเชื่อมโยงตลาดสินค้าเกษตร ดังนี้</p> <ul style="list-style-type: none"> <li>- ศูนย์เรียนรู้การเพิ่มประสิทธิภาพการผลิตสินค้าเกษตร มีครบ ๒๐ อำเภอ</li> <li>- ศูนย์จัดการดินปุ๋ยชุมชน มีครบ ๒๐ อำเภอ</li> <li>- ศูนย์จัดการศัตรูพืชชุมชน มีครบ ๒๐ อำเภอ</li> <li>- ตลาดร่มเขียว บริเวณหน้าสำนักงานเกษตรจังหวัดทุกวัน ศุกร์และเสาร์</li> <li>- การเชื่อมโยงกับหน่วยงานเอกชน เช่น การเปิดพื้นที่ขายสินค้าเกษตรและแปรรูปในพื้นที่</li> </ul> <p>ห้างสรรพสินค้าโลตัส การเชื่อมโยงกับแหล่งจำหน่ายสินค้าอื่น เช่น แม็คโคร ตลาดจริงใจมาร์เก็ตจากเซ็นทรัลอุดรธานี โดยเชื่อมโยงกับกลุ่มเกษตรกรรุ่นใหม่ (Young Smart Farmers) จังหวัดอุดรธานี</p> <p><b>ในปี ๒๕๖๗</b> จะมีการดำเนินโครงการฟื้นฟูพัฒนาศักยภาพลูกค้าพักชำระหนี้ ภายใต้หลักการ ตลาดนำนวัตกรรมเสริม เพิ่มรายได้ ร่วมกับทาง ธ.ก.ส. <b>(ณ ปัจจุบันอยู่ระหว่างประสานกับ ธ.ก.ส.)</b> โดยสำนักงานเกษตรจังหวัดอุดรธานี มีหน้าที่ดำเนินการดังนี้</p> <p>๑.๑ สำนักงานเกษตรจังหวัดประสานกับธ.ก.ส. ในพื้นที่ เพื่อนำข้อมูลของเกษตรกรที่เข้าร่วมโครงการฯ มาวิเคราะห์ร่วมจัดทำแผนการฝึกปฏิบัติ</p>				

กิจกรรม	เป้าหมาย (หน่วยนับ)		ผลการดำเนินงาน	ปัญหา/อุปสรรค	แนวทางการแก้ไข	งบประมาณ (ล้านบาท)	
	แผน	ผล				ได้รับการ จัดสรร	ผลการเบิกจ่าย (ร้อยละ)
			พัฒนาอาชีพ ๑.๒ ประสานงานหน่วยงานในสังกัดกระทรวง เกษตรและสหกรณ์ ร่วมเป็นวิทยากรถ่ายทอด ความรู้ให้เกษตรกรตามความต้องการของธ.ก.ส. ๑.๓ ส่งมอบข้อมูลการผลิตของเกษตรกรให้ สหกรณ์จังหวัดเพื่อจัดทำแผนการตลาด				
๒. ปัญหา อุปสรรค และข้อจำกัดในการดำเนินงานส่งเสริมของทีมงานส่งเสริมการแก้ไขปัญหานี้ค้างชำระของสมาชิกสหกรณ์/กลุ่มเกษตรกร (ทีมโค๊ช) -							

๔.๗ นโยบาย : การขับเคลื่อนและการขยายผล  
การดำเนินโครงการอันเนื่องมาจากพระราชดำริ

**๔.๗. นโยบาย : การขับเคลื่อนและการขยายผลการดำเนินโครงการอันเนื่องมาจากพระราชดำริ**

**๔.๗.๑ โครงการส่งเสริมการดำเนินงานอันเนื่องมาจากพระราชดำริ และโครงการหลวง ผู้ให้ข้อมูล: นายอภิชาติ สุวรรณศรี นักวิชาการส่งเสริมการเกษตรชำนาญการ**

หน่วยงานรับผิดชอบ ส่วนกลาง : กรมการข้าว (กข.)/ ระดับพื้นที่ : ศูนย์เมล็ดพันธุ์ข้าวอุดรธานี

ตารางที่ ๒๘ โครงการส่งเสริมการดำเนินงานอันเนื่องมาจากพระราชดำริ และโครงการหลวง

กิจกรรม	เป้าหมาย (หน่วยนับ)		ผลการดำเนินงาน	ปัญหา/อุปสรรค	แนวทางการแก้ไข	งบประมาณ (ล้านบาท)	
	แผน	ผล				ได้รับการจัดสรร	ผลการเบิกจ่าย (ร้อยละ)
๑. จำนวนเกษตรกรที่ได้รับการถ่ายทอดเทคโนโลยีการผลิตข้าวให้เกษตรกร (ราย)	๔๐๐	๒๐๐	๑. ออกหน่วยให้คำปรึกษาโครงการคลินิกเกษตรเคลื่อนที่ จำนวน ๒ ครั้ง ครั้งที่ ๑ อบต.หนองแสง อ.หนองแสง ครั้งที่ ๒ เทศบาลตำบล อ.บ้านผือ	-	-	๕,๐๐๐	๕๙.๒
๒. จำนวนเกษตรกรที่น้อมนำโครงการพระราชดำริและโครงการหลวงไปปฏิบัติ (ราย)	๓๑๐	๓๑๐	๑. ติดตามให้คำแนะนำและประสานความต้องการเมล็ดพันธุ์กับโรงเรียนและศูนย์เรียนรู้ที่เข้าร่วมโครงการ	๑. การจัดสรรงบประมาณในการจัดซื้อเมล็ดพันธุ์ข้าวล่าช้า ส่งผลให้การจัดซื้อเมล็ดพันธุ์ข้าวและการจัดส่งเมล็ดพันธุ์ข้าวให้แก่สมาชิกที่เข้าร่วมโครงการล่าช้า ๒. พื้นที่ดำเนินงานเป็นพื้นที่ภูเขาลาดชัน และในช่วงฤดูฝนไม่สามารถเข้าพื้นที่ได้ และการติดต่อสื่อสารไม่สะดวก ทำให้การติดตามงานเป็นไปอย่างล่าช้า	๑. บริหารจัดการเงินเพื่อทำการจัดซื้อข้าวให้เกษตรกรให้ทันต่อฤดูกาลเพาะปลูก	ไตรมาสที่ ๑ ๓๐,๐๐๐	ไตรมาสที่ ๑ ๔๕.๗

**๔.๗.๒ โครงการส่งเสริมการดำเนินงานโครงการอันเนื่องมาจากพระราชดำริ ผู้ให้ข้อมูล : นางพรพิรุณ มนตรี นักวิชาการส่งเสริมการเกษตรชำนาญการ**

หน่วยงานรับผิดชอบ ส่วนกลาง : กรมส่งเสริมการเกษตร (กสส.) / ระดับพื้นที่ : สำนักงานเกษตรจังหวัดอุดรธานี

ตารางที่ ๒๙ โครงการส่งเสริมการดำเนินงานโครงการอันเนื่องมาจากพระราชดำริ

กิจกรรม	เป้าหมาย (หน่วยนับ)		ผลการดำเนินงาน	ปัญหา/อุปสรรค	แนวทางการแก้ไข	งบประมาณ (ล้านบาท)	
	แผน	ผล				ได้รับการ จัดสรร	ผลการ เบิกจ่าย (ร้อยละ)
๑. จำนวนเกษตรกรที่ได้รับการถ่ายทอดความรู้ตามหลักปรัชญาของเศรษฐกิจพอเพียง	๑๕๐ ราย	๑๕๐ ราย	๑. ได้ดำเนินการถ่ายทอดความรู้ให้แก่เกษตรกรที่เข้าร่วมโครงการส่งเสริมเศรษฐกิจพอเพียงในชุมชนตามพระราชดำริ ๗ จำนวน ๑๕๐ ราย	๑. เกษตรกรที่เข้าร่วมโครงการส่วนใหญ่เป็นผู้สูงอายุ ยังไม่สามารถขยายผลไปสู่ทายาทเกษตรกรและคนรุ่นใหม่ได้	๑. กำหนดข้อตกลงร่วมกับกลุ่มส่งเสริมเศรษฐกิจพอเพียงพอเพียงในชุมชน ในการขยายผลสู่เกษตรกรในชุมชนอย่างน้อยปีละ ๑๐ ราย	๔๗,๐๐๐	๘๐
๒. จำนวนเกษตรกรที่เข้าร่วมโครงการสามารถนำความรู้ไปปรับใช้ในการทำการเกษตรของตนเองและการดำเนินชีวิต	๑๕๐ ราย	๑๕๐ ราย	๑. เกษตรกรที่เข้าร่วมโครงการสามารถลดรายจ่ายในครัวเรือน และสามารถเพิ่มรายได้ในครัวเรือน	-	-	-	-
๓. จำนวนเกษตรกรที่ได้รับการขยายผลองค์ความรู้จากเกษตรกรที่เข้าร่วมโครงการ (จากข้อ ๒)	๑๕๐ ราย	-	๑. อยู่ระหว่างการดำเนินการติดตามผลการขยายผล	-	-	-	-



กิจกรรม	เป้าหมาย (หน่วยนับ)		ผลการดำเนินงาน	ปัญหา/อุปสรรค	แนวทางการแก้ไข	งบประมาณ (ล้านบาท)	
	แผน	ผล				ได้รับการ จัดสรร	ผลการ เบิกจ่าย (ร้อยละ)
<p>๔. มีการสร้างเครือข่ายเกษตรกรต้นแบบเพื่อขยายผลความสำเร็จระหว่างชุมชนอย่างต่อเนื่อง หรือไม่ว่าไร จังหวัดอุดรธานี มีกลุ่มส่งเสริมเศรษฐกิจพอเพียงในชุมชนตามพระราชดำริ ฯ จำนวน ๕ กลุ่ม ซึ่งเป็นกลุ่มที่มีความเข้มแข็งสามารถเป็นศูนย์การเรียนรู้และถ่ายทอดความรู้ด้านเศรษฐกิจพอเพียง การทำการเกษตร และการแปรรูปผลิตภัณฑ์ได้ โดยมีการจัดประชุมคณะกรรมการกลุ่มส่งเสริมเศรษฐกิจพอเพียงในชุมชน ระดับจังหวัด เพื่อเป็นการสร้างเครือข่ายและแลกเปลี่ยนเรียนรู้เพื่อขยายผลองค์ความรู้ระหว่างชุมชน</p>							
<p>๕. มีการส่งเสริมให้เด็กและเยาวชนเข้ามาเป็นกำลังสำคัญในการขยายผลแนวพระราชดำริของโครงการอันเนื่องมาจากพระราชดำริในระดับพื้นที่ หรือไม่ว่าไร การดำเนินงานส่งเสริมกลุ่มยุวเกษตรกรในโรงเรียนตามแนวทางการขับเคลื่อนนโยบายพัฒนาเกษตรกร องค์กรเกษตรกรสู่การปฏิบัติในพื้นที่ ทั้งโรงเรียนภายใต้โครงการเกษตรเพื่ออาหารกลางวัน และโรงเรียนอื่นๆ ในจังหวัดอุดรธานี เพื่อพัฒนาทักษะความรู้ด้านการเกษตรและเคหกิจเกษตรตามหลักปรัชญาของเศรษฐกิจพอเพียง และสร้างประสบการณ์ด้านการเกษตรตลอดจนสร้างทัศนคติที่ดีต่อภาคการเกษตร เพื่อขยายผลแนวพระราชดำริไปสู่ครัวเรือน และชุมชน</p>							

**๔.๗.๓ โครงการส่งเสริมการดำเนินงานโครงการอันเนื่องมาจากพระราชดำริ**

**ผู้ให้ข้อมูล :** นางสาวนงศ์ลักษณ์ หินโม (นักวิชาการส่งเสริมการเกษตรปฏิบัติการ)

หน่วยงานรับผิดชอบ ส่วนกลาง : กรมหม่อนไหม (มม.) / ระดับพื้นที่ : สำนัก/ศูนย์หม่อนไหมเฉลิมพระเกียรติสมเด็จพระนางเจ้าสิริกิติ์ พระบรมราชินีนาถ

**ตารางที่ ๓๐** โครงการส่งเสริมการดำเนินงานโครงการอันเนื่องมาจากพระราชดำริ ศูนย์หม่อนไหมเฉลิมพระเกียรติฯ อุตรธานี

กิจกรรม	เป้าหมาย (หน่วยนับ)		ผลการดำเนินงาน	ปัญหา/อุปสรรค	แนวทางการแก้ไข	งบประมาณ (ล้านบาท)	
	แผน	ผล				ได้รับการจัดสรร	ผลการเบิกจ่าย (ร้อยละ)
๑. การสร้างทายาทหม่อนไหม	๑๐	๑๐	๑. จัดทำประชาพิจารณ์โครงการ ณ โรงเรียนบ้านนาผึ้ง ตำบลบ้านยวด อำเภอสร้างคอม จังหวัดอุตรธานี มีนักเรียนและครูเข้าร่วมทั้งสิ้น ๒๒ ราย เป้าหมายอบรมจำนวน ๒๐ ราย ๒. จัดฝึกอบรม หลักสูตร การแปรรูปผลิตภัณฑ์หม่อนไหม วันที่ ๑๓-๑๔ กุมภาพันธ์ ๒๕๖๗ ณ โรงเรียนบ้านนาผึ้ง ตำบลบ้านยวด อำเภอสร้างคอม จังหวัดอุตรธานี	-	-	๒๕,๔๐๐	๔๒.๔๘
๒. การส่งเสริมอาชีพด้านหม่อนไหมในศิลปาชีพ	๒	๒	๑. ดำเนินการจ้างบุคคลดูแลแปลงหม่อน เลี้ยงไหมภายในศูนย์ฯ ประจำเดือนมกราคม และมีนาคม ๒๕๖๗ ๒. อยู่ระหว่างดำเนินการจัดซื้อวัสดุการเกษตร ณ ศูนย์ศิลปาชีพกำแมด ตำบลวังทอง อำเภอบ้านดุง จังหวัดอุตรธานี ๓. อยู่ระหว่างดำเนินการจัดซื้อวัสดุการเกษตร ณ ศูนย์ศิลปาชีพนาตาล-นาโป่ง ตำบลบะยาว อำเภอวังสามหมอ จังหวัดอุตรธานี	-	-	๒๐,๕๖๐	๒๔.๓๒

กิจกรรม	เป้าหมาย (หน่วยนับ)		ผลการดำเนินงาน	ปัญหา/อุปสรรค	แนวทางการแก้ไข	งบประมาณ (ล้านบาท)	
	แผน	ผล				ได้รับการจัดสรร	ผลการเบิกจ่าย (ร้อยละ)
๓. การยกระดับเกษตรกรหม่อนไหม ในพื้นที่สูง			๑. ดำเนินการขออนุมัติเปลี่ยนแปลงกิจกรรมดำเนินโครงการฯ จากค่าจ้างเหมาดูแลแปลงหม่อน เป็นกิจกรรมส่งเสริมการทอผ้าไหม (ค่าวัสดุทอผ้า) และอยู่ระหว่างดำเนินการจัดซื้อวัสดุทอผ้า ณ ศูนย์เรียนรู้เศรษฐกิจพอเพียงอย่างยั่งยืนตามพระราชดำริ พระเจ้าหลานเธอ พระองค์เจ้าพัชรกิติยาภา บ้านเหล่าหลวง อ.บ้านดุง จ.อุดรธานี ๒. อยู่ระหว่างดำเนินการจัดซื้อวัสดุการเกษตร ณ โครงการฟาร์มตัวอย่างฯ บ้านจันทร์ ต.บ้านจันทร์ อ.บ้านดุง จ.อุดรธานี	๑. มี การปรับเปลี่ยนผู้ดูแลศูนย์ฯ ทำให้การดำเนินงานไม่ต่อเนื่อง	๑. ได้ประสานงานกับผู้รับผิดชอบงานใหม่ เพื่อเร่งดำเนินการปลูกหม่อนในศูนย์เรียนรู้ฯ จัดจ้างผู้ดูแลแปลงหม่อน และจัดซื้อวัสดุทอผ้า เพื่อให้เกษตรกรใช้ยืมในการทอผ้า	๓๒,๕๐๐	๐
๔. การส่งเสริมด้านหม่อนไหมภายใต้โครงการหลวงโครงการเฉลิมพระเกียรติพระบาทสมเด็จพระปรเมนทรรามาธิบดีศรีสินทรมหาวชิราลงกรณ์ พระวชิระเกล้าเจ้าอยู่หัวเนื่องในโอกาสมหามงคลเฉลิมพระชนมพรรษา ๖ รอบ ๒๘ กรกฎาคม ๒๕๖๗			๑. ดำเนินการจัดกิจกรรมคลินิกเกษตรกรเคลื่อนที่ วันที่ ๒๓ กุมภาพันธ์ ๒๕๖๗ ณ องค์การบริหารส่วนตำบลหนองกุงแก้ว ตำบลหนองกุงแก้ว อำเภอศรีบุญเรือง จังหวัดหนองบัวลำภู			๒๙,๕๘๐	๒๐.๙๖

**๔.๗.๔ โครงการส่งเสริมการดำเนินงานโครงการอันเนื่องมาจากพระราชดำริ**

**ผู้ให้ข้อมูล :** นายกิตติ ไชยนิมิตร ผู้อำนวยการสถานีพัฒนาที่ดินอุดรธานี

หน่วยงานรับผิดชอบ ส่วนกลาง : กรมพัฒนาที่ดิน (พด.) / ระดับพื้นที่ : สถานีพัฒนาที่ดินอุดรธานี

**ตารางที่ ๓๑** โครงการส่งเสริมการดำเนินงานโครงการอันเนื่องมาจากพระราชดำริ สถานีพัฒนาที่ดินอุดรธานี

กิจกรรม	เป้าหมาย (หน่วยนับ)		ผลการดำเนินงาน	ปัญหา/อุปสรรค	แนวทางการแก้ไข	งบประมาณ (ล้านบาท)	
	แผน	ผล				ได้รับการจัดสรร	ผลการเบิกจ่าย (ร้อยละ)
๑. พื้นที่การเกษตรในโครงการอันเนื่องมาจากพระราชดำริได้รับการอนุรักษ์ฟื้นฟูและการปรับปรุงบำรุงดิน	๖๒๐ ไร่	๖๒๐ ไร่	ดำเนินการส่งเสริมสาธิตการปรับปรุงบำรุงดินด้วยปัจจัยการผลิตของกรมฯ ๑. โครงการพัฒนาพื้นที่ลุ่มน้ำทอนอันเนื่องมาจากพระราชดำริ - สาธิตการทำการใช้น้ำหมักชีวภาพโดยสารเร่ง พด.๒ ๒๐๐ ไร่ - สาธิตการทำปุ๋ยหมัก พด โดยสารเร่ง พด.๑ ๕๐ ไร่ ๒. โครงการฟาร์มตัวอย่างตามพระราชดำริบ้านจันทน์ - สาธิตการทำการใช้น้ำหมักชีวภาพโดยสารเร่ง พด.๒ จำนวน ๕๐ ไร่ - สาธิตการทำปุ๋ยหมัก พด โดยสารเร่ง พด.๑ จำนวน ๕๐ ไร่ ๓. โครงการศูนย์เรียนรู้เศรษฐกิจพอเพียงอย่างยั่งยืนตามพระราชดำริ - สาธิตการทำการใช้น้ำหมักชีวภาพโดยสารเร่ง พด.๒ จำนวน ๑๐ ไร่	-	-	๗๔๐,๖๕๐ บาท	๑๐๐

กิจกรรม	เป้าหมาย (หน่วยนับ)		ผลการดำเนินงาน	ปัญหา/อุปสรรค	แนวทางการแก้ไข	งบประมาณ (ล้านบาท)	
	แผน	ผล				ได้รับการจัดสรร	ผลการเบิกจ่าย (ร้อยละ)
			- สาธิตการทำปุ๋ยหมัก พต โดยสารเร่ง พด.๑ จำนวน ๑๐ ไร่  ๔. โครงการชำตมขาวอันเนื่องมาจากพระราชดำริ - สาธิตการทำกรใช้น้ำหมักชีวภาพโดยสารเร่ง พด.๒ จำนวน ๑๕๐ ไร่ - สาธิตการทำปุ๋ยหมัก พต โดยสารเร่ง พด.๑ จำนวน ๑๐๐ ไร่				
๒. พื้นที่โครงการอันเนื่องมาจากพระราชดำริที่ได้รับการพัฒนาให้สามารถใช้ประโยชน์ที่ดินได้อย่างเหมาะสมกับสภาพพื้นที่	๓๐๐ ไร่	-	๑. อยู่ระหว่างการเตรียมการจัดซื้อจัดจ้างงานก่อสร้างจัดระบบอนุรักษ์ดินและน้ำ - โครงการพัฒนาพื้นที่ลุ่มน้ำทอนอันเนื่องมาจากพระราชดำริ ๑๕๐ ไร่ - โครงการชำตมขาวอันเนื่องมาจากพระราชดำริ ๑๕๐ ไร่	-	-	๖๐๐,๐๐๐ บาท	-
๓. มีการดำเนินการปรับปรุงภูมิทัศน์ พัฒนาโครงสร้างพื้นฐานสิ่งอำนวยความสะดวกในพื้นที่โครงการอันเนื่องมาจากพระราชดำริฯ ให้เป็นแหล่งท่องเที่ยวเชิงอนุรักษ์อย่างไร.....							

**๔.๗.๕ โครงการส่งเสริมการดำเนินงานอันเนื่องมาจากพระราชดำริ** ผู้ให้ข้อมูล : นางสาวปวีณา ผิวขำ นักวิชาการประมงชำนาญการพิเศษ

หน่วยงานรับผิดชอบ ส่วนกลาง : กรมประมง (กป.) / ระดับพื้นที่ : สำนักงานประมงจังหวัดอุดรธานี

ตารางที่ ๓๒ โครงการส่งเสริมการดำเนินงานอันเนื่องมาจากพระราชดำริ สำนักงานประมงจังหวัดอุดรธานี

กิจกรรม	เป้าหมาย (หน่วยนับ)		ผลการดำเนินงาน	ปัญหา/อุปสรรค	แนวทางการแก้ไข	งบประมาณ (ล้านบาท)	
	แผน	ผล				ได้รับการ จัดสรร	ผลการเบิกจ่าย (ร้อยละ)
๑. ผลิตพันธุ์สัตว์น้ำ	๕๐๐,๐๐๐ ตัว	-	-	-	-	๒๘,๓๐๐	-
๒. ถ่ายทอดความรู้และเทคโนโลยีด้านการประมง	-	-	-	-	-	-	-
๓. ประมงโรงเรียน	๑๑ แห่ง	๖ แห่ง	๑. มอบปัจจัยการผลิตให้โรงเรียนแล้ว ๖ แห่ง	๑.งบประมาณบางส่วนยังไม่โอนมา	-	๕๓,๒๐๐	๙๙.๑๒
๔. จุดเรียนรู้และสาธิตการเพาะเลี้ยงสัตว์น้ำ	๒ จุด	๒ จุด	๒. ให้การสนับสนุนปัจจัยการผลิตให้จุดสาธิตแล้ว ๒ จุด ได้แก่ฟาร์มตัวอย่างบ้านจันทร์และศูนย์เรียนรู้เศรษฐกิจพอเพียง ๙๐๘	-	-	๒๐,๐๐๐	๑๐๐

**๔.๗.๖ โครงการส่งเสริมการดำเนินงานอันเนื่องมาจากพระราชดำริ**

**ผู้ให้ข้อมูล : กลุ่มส่งเสริมและพัฒนาการปศุสัตว์**

หน่วยงานรับผิดชอบ ส่วนกลาง : กรมปศุสัตว์ (ปศ.) / ระดับพื้นที่ : สำนักงานปศุสัตว์จังหวัดอุดรธานี

**ตารางที่ ๓๓** โครงการส่งเสริมการดำเนินงานอันเนื่องมาจากพระราชดำริ สำนักงานปศุสัตว์จังหวัดอุดรธานี

กิจกรรม	เป้าหมาย (หน่วยนับ)		ผลการดำเนินงาน	ปัญหา/อุปสรรค	แนวทางการแก้ไข	งบประมาณ (ล้านบาท)	
	แผน	ผล				ได้รับการจัดสรร	ผลการเบิกจ่าย (ร้อยละ)
๑. จำนวนเกษตรกรได้รับการพัฒนาศักยภาพด้านการปศุสัตว์ ภายใต้โครงการอันเนื่องมาจากพระราชดำริ	-	๔๓๒ คน	๑. แนะนำส่งเสริมด้านการเลี้ยงสัตว์ ๒. แจกเวชภัณฑ์ และเอกสารความรู้ต่างๆ	-	-	-	-
๒. จำนวนโรงเรียนที่ได้รับการพัฒนาศักยภาพด้านปศุสัตว์	๑๑ โรงเรียน	-	-	-	-	๐.๑๐๕๐	-
๓. จำนวนเกษตรกร (รายใหม่) ที่ได้รับการสนับสนุนโค-กระบือ	-	๓๔๒ คน	๑. รับมอบโค ๑๖๒ ตัว กระบือ ๑๘๐ ตัว ที่ อำเภอภูแก้ว, อำเภอเมือง, อำเภอศรีธาตุ และอำเภอวังสามหมอ	-	-	-	-
๔. จำนวนเกษตรกรที่เข้ารับบริการคลินิกเกษตรเคลื่อนที่ในพระราชานุเคราะห์ด้านการปศุสัตว์	๑๗๖ คน	๙๐ คน	๑. ออกบริการ ๒ ครั้งที่ อำเภอหนองแสง และอำเภอบ้านผือ	-	-	๐.๐๑๘๕	๑๐๐

**๔.๗.๗ โครงการส่งเสริมการดำเนินงานอันเนื่องมาจากพระราชดำริ**

**ผู้ให้ข้อมูล : สำนักงานสภรณจังหวัดอุดรธานี**

หน่วยงานรับผิดชอบ ระดับพื้นที่ : สำนักงานสภรณจังหวัดอุดรธานี

**ตารางที่ ๓๔** โครงการส่งเสริมการดำเนินงานอันเนื่องมาจากพระราชดำริ สำนักงานสภรณจังหวัดอุดรธานี

กิจกรรม	เป้าหมาย (หน่วยนับ)		ผลการดำเนินงาน	ปัญหา/อุปสรรค	แนวทางการแก้ไข	งบประมาณ (ล้านบาท)	
	แผน	ผล				ได้รับการจัดสรร	ผลการเบิกจ่าย (ร้อยละ)
๑. ประสานหน่วยงานกำกับดูแลโรงเรียน สำนักงานเขตพื้นที่การศึกษาและหน่วยงานที่ เกี่ยวข้อง เพื่อเสริมสร้างการดำเนินโครงการ ส่งเสริมกิจกรรมสภรณนักเรียน	๑๑ แห่ง	๑๑ แห่ง		-	-	๐	๐
๒. แนะนำการจัดกระบวนการเรียนรู้เรื่องการ สภรณแก่ครูผู้รับผิดชอบ/ผู้บริหารโรงเรียน เพื่อถ่ายทอดให้นักเรียนได้มีการเรียนรู้เรื่องอุดร การณ์หลักการและวิธีการสภรณ โดยให้ สอดคล้องกับแนวทางการส่งเสริมกิจกรรม	๑๑ แห่ง	๑๑ แห่ง	๑. จัดประชุมชี้แจงสถานศึกษา จำนวน ๑๑ แห่ง ในเดือนมกราคม	-	-	๐	๐
๓. แนะนำ ส่งเสริม สนับสนุนการจัดการเรียนรู้ เรื่องการสภรณในภาคทฤษฎี เพื่อเสริมเพิ่ม ความรู้ และทักษะด้านการสภรณให้กับ นักเรียนเพิ่มขึ้นจากการเรียนในห้องเรียน	๑๑ แห่ง	๑๑ แห่ง	เข้าแนะนำส่งเสริมในเดือน มกราคม และเดือนกุมภาพันธ์ จำนวน ๑๑ โรงเรียน	-	-	๑๒,๑๐๐	๔๓



กิจกรรม	เป้าหมาย (หน่วยนับ)		ผลการดำเนินงาน	ปัญหา/อุปสรรค	แนวทางการแก้ไข	งบประมาณ (ล้านบาท)	
	แผน	ผล				ได้รับการจัดสรร	ผลการเบิกจ่าย (ร้อยละ)
๔. จัดกิจกรรมทัศนศึกษาเพื่อเสริมสร้างประสบการณ์ด้านการสหกรณ์แก่นักเรียนที่เป็นคณะกรรมการสหกรณ์นักเรียน สมาชิกสหกรณ์นักเรียน จำนวน ๑๑ โรงเรียน โรงเรียนละ ๑๕ คน	๑๖๕ ราย	๑๖๕ ราย	๑. จัดกิจกรรมทัศนศึกษาเพื่อเสริมสร้างประสบการณ์ด้านการสหกรณ์แก่นักเรียนที่เป็นคณะกรรมการสหกรณ์นักเรียน สมาชิกสหกรณ์นักเรียน จำนวน ๑๑ โรงเรียน โรงเรียนละ ๑๕ คน และครูผู้ดูแลโรงเรียนละ ๒ คน เจ้าหน้าที่สำนักงานสหกรณ์จังหวัดอุดรธานี ๗ คน ๒ วัน รวม ๒๐๐ คน โดยแบ่งเป็น ๒ รุ่น สถานที่ศึกษาดูงาน โครงการทหารพันธุ์ดี กองพลทหารราบที่ ๓ และสหกรณ์โคนมอุดรธานี จำกัด อำเภอมือง จังหวัดอุดรธานี ซึ่งได้ดำเนินโครงการแล้วเมื่อวันที่ ในวันที่ ๒๑ ธันวาคม ๒๕๖๖ และในวันที่ ๒๕ ธันวาคม ๒๕๖๖	-	-	๙๒,๔๐๐	๑๐๐
๕. โครงการประกวดการบันทึกรายงานการประชุมและการบันทึกบัญชีในสหกรณ์นักเรียน ประจำปีงบประมาณ พ.ศ. ๒๕๖๗	๑๑	๐	ดำเนินการในเดือน มีนาคม ๒๕๖๗	-	-	๑๒,๐๐๐	๐

**๔.๗.๘ โครงการส่งเสริมการดำเนินงานโครงการอันเนื่องมาจากพระราชดำริ**

**ผู้ให้ข้อมูล : นางสาวจันทร์จิรา พลษา**

หน่วยงานรับผิดชอบ ส่วนกลาง : สำนักงานเกษตรและสหกรณ์จังหวัดอุดรธานี / ระดับพื้นที่ : สำนักงานตรวจบัญชีสหกรณ์อุดรธานี

**ตารางที่ ๓๕** โครงการส่งเสริมการดำเนินงานโครงการอันเนื่องมาจากพระราชดำริ สำนักงานตรวจบัญชีสหกรณ์อุดรธานี

กิจกรรม	เป้าหมาย (หน่วยนับ)		ผลการดำเนินงาน	ปัญหา/อุปสรรค	แนวทางการแก้ไข	งบประมาณ (ล้านบาท)	
	แผน	ผล				ได้รับการ จัดสรร	ผลการเบิกจ่าย (ร้อยละ)
๑. อบรม/สอนแนะนำการจัดทำบัญชีต้นทุนอาชีพ ๑.๑ โครงการส่งเสริมการจัดทำบัญชีแก่ กลุ่มเป้าหมายตามโครงการอันเนื่องมาจาก พระราชดำริ(ลำพันขาดน้อย) ๑.๒ โครงการพัฒนาเด็กและเยาวชนตาม พระราชดำริ ๑.๓ โครงการส่งเสริมเศรษฐกิจพอเพียงใน ชุมชน ตามพระราชดำริ ฯ ๑.๔ โครงการพัฒนากลุ่มอาชีพประชาชนฯ ๑.๕ โครงการศิลปาชีพ ๑.๖ โครงการคลินิกเกษตรเคลื่อนที่	๓๐ ๑๑/๓๓ ๕/๘ ๔/๘ ๒๐ ๔/๘	๓๐ ๑๑/๓๓ ๕/๘ ๔/๘ ๒๐ ๔/๘	๑. กลุ่มเป้าหมายที่ได้รับการอบรม การจัดทำบัญชีต้นทุนอาชีพมี ความรู้ความเข้าใจในการจัดทำบัญชี	๑. เกษตรกรบางส่วน เป็นผู้สูงอายุ	๑.เข้ากำกับแนะนำการจัดทำ บัญชีต้นทุนอาชีพเพิ่มเติม ให้แก่ลูกหลานเกษตรกร	๙,๐๐๐ ๒๓,๗๖๐ ๔,๘๐๐ ๑๖,๐๐๐ ๖,๐๐๐ ๑๔,๘๘๐	๖๕.๓๓ ๙๑.๕๘ - - ๖๒.๐๐ ๕๖.๗๒
๒. กำกับแนะนำการจัดทำบัญชีต้นทุนอาชีพ ๒.๑ โครงการส่งเสริมการจัดทำบัญชีแก่ กลุ่มเป้าหมายตามโครงการอันเนื่องมาจาก พระราชดำริ(ลำพันขาดน้อย) ๒.๒ โครงการพัฒนาเด็กและเยาวชนตาม พระราชดำริ ๒.๓ โครงการศิลปาชีพ	๓๐ ๑๑/๓๓ ๒๐	- ๑๑/๓๓ -	๑.มีแผนเข้ากำกับ ฅ.ย.๖๗ - ๒.มีแผนเข้ากำกับ ฅ.ย.๖๗	- - -	- - -		

กิจกรรม	เป้าหมาย (หน่วยนับ)		ผลการดำเนินงาน	ปัญหา/อุปสรรค	แนวทางการแก้ไข	งบประมาณ (ล้านบาท)	
	แผน	ผล				ได้รับการ จัดสรร	ผลการเบิกจ่าย (ร้อยละ)
๓. ติดตามการจัดทำบัญชีต้นทุนอาชีพ ๓.๑ โครงการส่งเสริมการจัดทำบัญชีแก่ กลุ่มเป้าหมายตามโครงการอันเนื่องมาจาก พระราชดำริ(ลำพูนขนาดเล็ก) ๓.๒ โครงการพัฒนาเด็กและเยาวชนตาม พระราชดำริ ๓.๓ โครงการส่งเสริมเศรษฐกิจพอเพียงใน ชุมชน ตามพระราชดำริ ฯ ๓.๔ โครงการพัฒนากลุ่มอาชีพประชาชนฯ ๓.๕ โครงการศิลปอาชีพ	๕ ๑๑/๓๓ ๕/๘ ๔/๘ ๒๐	- - ๕/๘ ๔/๘ ๒๐	๑.มีแผนเข้ากำกับ พ.ค.๖๗  ๒.มีแผนเข้ากำกับ มี.ค.๖๗  ๓. มีแผนเข้ากำกับ เม.ย.๖๗  ๔. มีแผนเข้ากำกับ เม.ย.๖๗ ๕. มีแผนเข้ากำกับ พ.ค.๖๗	-  -  -  -  -	-  -  -  -  -		

**๔.๗.๙ โครงการส่งเสริมการดำเนินงานอันเนื่องมาจากพระราชดำริ ผู้ให้ข้อมูล : นางสาวสุภาพ ศรัทธาสวรรณ นักวิเคราะห์นโยบายและแผนชำนาญการ**

หน่วยงานรับผิดชอบ ส่วนกลาง : สป.กษ. / ระดับพื้นที่ : สำนักงานเกษตรและสหกรณ์จังหวัดอุดรธานี

**ตารางที่ ๓๖** โครงการส่งเสริมการดำเนินงานอันเนื่องมาจากพระราชดำริ สำนักงานเกษตรและสหกรณ์จังหวัดอุดรธานี

กิจกรรม	เป้าหมาย (หน่วยนับ)		ผลการดำเนินงาน	ปัญหา/อุปสรรค	แนวทางการแก้ไข	งบประมาณ (บาท)	
	แผน	ผล				ได้รับการจัดสรร	ผลการเบิกจ่าย (ร้อยละ)
๑. โครงการคลินิกเกษตรเคลื่อนที่ในพระราชานุเคราะห์ สมเด็จพระบรมโอรสาธิราชฯ สยามมกุฎราชกุมาร จำนวน ๔ ครั้ง	๔ ครั้ง	๒ ครั้ง	ด้านอื่นๆ เป็นการประชาสัมพันธ์โครงการต่างๆ เพื่อให้ความช่วยเหลือเกษตรกร ได้แก่ ประชาสัมพันธ์โครงการกองทุนหมุนเวียนเพื่อการกู้ยืมแก่เกษตรกรและผู้ยากจน, กองทุนสงเคราะห์เกษตรกร, เกษตรพันธสัญญา การให้องค์ความรู้ในด้านการเกษตรแขนงต่างๆ และแนะนำโครงการต่างๆ ตามบทบาทภารกิจของสำนักงานเกษตรและสหกรณ์จังหวัดอุดรธานี	๑. เกษตรกรยังไม่ให้ความสำคัญในการประชาสัมพันธ์	๑. ทำการชี้ชวนเกษตรกรและแนะนำถึงประโยชน์ที่จะได้รับเพิ่มมากขึ้น	๑๗,๐๐๐	๑๒
๒. โครงการจังหวัดเคลื่อนที่	๑๓ ครั้ง	๔ ครั้ง	๑) ประชาสัมพันธ์กองทุนหมุนเวียนเพื่อการกู้ยืมแก่เกษตรกร ๒) ประชาสัมพันธ์กองทุนสงเคราะห์ ๓) ประชาสัมพันธ์บิดาฝนหลวง ๔) ประชาสัมพันธ์เกษตรชีวภาพ ๕) ประชาสัมพันธ์เกษตรอินทรีย์ ๖) ประชาสัมพันธ์ศูนย์บริการพิรุณราช	โรคและแมลง	แนะนำใช้สารชีวภัณฑ์ เช่น ไตรโคเอร์ม่า/ บิวเวอร์เรีย		
๓. ติดตามงานโครงการอันเนื่องมาจากพระราชดำริ ในพื้นที่จังหวัดอุดรธานี	๘ ครั้ง	๒ ครั้ง	กระทรวงเกษตรและสหกรณ์ ๗) ประชาสัมพันธ์การสรรหาปราชญ์เกษตรของแผ่นดิน ๘) ประชาสัมพันธ์เกษตรพันธสัญญา				

			<p>๙) ประชาสัมพันธ์สำนักงานเกษตรและ สหกรณ์จังหวัดอุดรธานี ติดตามผลการดำเนินงานและให้คำแนะนำแก่ เกษตรกร โครงการปลูกผักในโรงเรือน ในพื้นที่ บ้านโคกกลุ่ม-แสงอร่าม ต.กุดหมากไฟ อ.หนอง วัวซอ จ.อุดรธานี</p>				
--	--	--	---	--	--	--	--

๔.๘ นโยบาย : การแก้ไขปัญหาค้าประมง  
โครงการป้องกันและแก้ไขปัญหาค้าประมงผิด

**๔.๘ นโยบาย : การแก้ไขปัญหาการทำประมงโครงการป้องกันและแก้ไขปัญหาการทำประมงผิดกฎหมาย**

**ผู้ให้ข้อมูล :** นางสาวปวีณา ผิวขำ นักวิชาการประมงชำนาญการพิเศษ

หน่วยงานรับผิดชอบ ส่วนกลาง : กรมประมง (กป.) / ระดับพื้นที่ : สำนักงานประมงจังหวัดอุดรธานี และหน่วยงานที่เกี่ยวข้อง

**ตารางที่ ๓๗** การแก้ไขปัญหาการทำประมงโครงการป้องกันและแก้ไขปัญหาการทำประมงผิดกฎหมาย

กิจกรรม	เป้าหมาย (หน่วยนับ)		ผลการดำเนินงาน	ปัญหา/อุปสรรค	แนวทางการแก้ไข	งบประมาณ (ล้านบาท)	
	แผน	ผล				ได้รับการ จัดสรร	ผลการเบิกจ่าย (ร้อยละ)
๑. ป้องกันและแก้ไขปัญหาการทำประมงผิดกฎหมาย	๖ ครั้ง	๒ ครั้ง	๑.ออกตรวจการทำประมงผิดกฎหมายแล้ว ๒ ครั้ง	-	-	๕,๐๐๐	๓๐
๒. การเฝ้าระวังการทำประมงของเรือประมงไทย ผ่านระบบติดตามเรือประมง (VMS)			-				
๓. การควบคุม ตรวจสอบ และเฝ้าระวังเรือประมงต่างประเทศ สัญชาติเพื่อนบ้าน ตามมาตรการรัฐเจ้าของท่า				-			
๔. การควบคุมและเฝ้าระวังการทำประมงให้เป็นไปตามกฎหมายออกติดตามการเลี้ยงกุ้งขาวแวนนาไม และตรวจผู้ประกอบการห้องเย็น							
๕. การติดตามผลการดำเนินงานตามข้อสั่งการของนายกรัฐมนตรี และรัฐมนตรีว่าการกระทรวงเกษตรและสหกรณ์				-			

๔.๙ นโยบาย : การบริหารจัดการน้ำทั้งระบบ กฎหมาย



#### ๔.๙ นโยบาย : การบริหารจัดการน้ำทั้งระบบ สถานการณ์น้ำในพื้นที่จังหวัดอุดรธานี

ผู้ให้ข้อมูล : นายชาญวิทย์ แสนเกตุ ผู้อำนวยการโครงการชลประทานอุดรธานี

๑. อ่างเก็บน้ำห้วยหลวง ความจุ ๑๓๕.๕๖๗ ล้าน ลบ.ม. ปริมาณน้ำปัจจุบัน ๗๖.๗๔ คิดเป็น ๕๖.๖๐ % แผนจัดสรรน้ำฤดูแล้ง ๖๖/๖๗ อุบิภาค-บริโภาค รักษาระบบนิเวศน์ เกษตร อุตสาหกรรม รวม ๕๘.๑๒๐ ล้าน ลบ.ม.
๒. ฝายกุ่มภวาปี ความจุ ๕๗.๙๐ ล้าน ลบ.ม. ปริมาณน้ำปัจจุบัน ๕๗.๙๐ ล้าน ลบ.ม. คิดเป็น ๕๖.๗๖ % แผนจัดสรรน้ำฤดูแล้ง ๖๖/๖๗ อุบิภาค-บริโภาค รักษาระบบนิเวศน์ เกษตร อุตสาหกรรม รวม ๔๗.๐๔ ล้าน ลบ.ม.
๓. อ่างเก็บน้ำขนาดกลาง ๑๗ แห่ง ความจุ ๑๑๖.๖๖๖ ล้าน ลบ.ม. ปริมาณน้ำปัจจุบัน ๘๗.๖๔ ล้าน ลบ.ม. คิดเป็น ๗๕.๑๓ % แผนจัดสรรน้ำฤดูแล้ง ๖๖/๖๗ อุบิภาค-บริโภาค รักษาระบบนิเวศน์ เกษตร อุตสาหกรรม รวม ๘๐.๕๓๒ ล้าน ลบ.ม.
๔. อ่างเก็บน้ำขนาดเล็ก ๑๔๕ แห่ง ความจุ ๕๑.๗๗ ล้าน ลบ.ม. ปริมาณน้ำปัจจุบัน ๓๗.๔๒๓ ล้าน ลบ.ม. คิดเป็น ๗๒.๓๐ %
๕. การเพาะปลูกพืชในเขตชลประทานฤดูแล้ง ปี ๒๕๖๖/๒๕๖๗ (ไร่) แผนรวม ๓๘,๓๑๖ ไร่ เพาะปลูกแล้ว ๓๗,๗๖๙ ไร่ คิดเป็น ๙๘.๕๗ %

**๔.๙.๑ โครงการก่อสร้างชลประทานขนาดใหญ่ทั้ง ๑๔ แห่ง**

หน่วยงานรับผิดชอบ ส่วนกลาง : กรมชลประทาน (ชป.) / ระดับพื้นที่ : สำนักชลประทานพื้นที่ ๑-๑๗/โครงการชลประทานอุดรธานี

ตารางที่ ๓๘ โครงการก่อสร้างชลประทานขนาดใหญ่ทั้ง ๑๔ แห่ง โครงการชลประทานอุดรธานี

กิจกรรม	เป้าหมาย (หน่วยนับ)		ผลการดำเนินงาน	ปัญหา/อุปสรรค	แนวทางการแก้ไข	งบประมาณ (ล้านบาท)	
	แผน	ผล				ได้รับการจัดสรร	ผลการเบิกจ่าย (ร้อยละ)
๑. โครงการพัฒนาลุ่มน้ำห้วยหลวงตอนล่าง จังหวัดหนองคาย - โครงการพัฒนาแหล่งขนาดใหญ่ ตามแผนการตรวจฯ โครงการชลประทานอุดรธานีมีพื้นที่ บางส่วนของอำเภอบ้านดุง อำเภอหนองหาน อำเภอสว่างคอม อำเภอเพ็ญ อำเภอพิบูลย์รักษ์ และอำเภอเมืองอุดรธานี อยู่ในพื้นที่ของโครงการพัฒนาลุ่มน้ำห้วยหลวงตอนล่าง	๑. ทั้งโครงการ ร้อยละ ๒๑.๑๖  ๒. ปี ๒๕๖๗ ร้อยละ ๑๖.๖๖	๑. ทั้งโครงการ ร้อยละ ๑๗.๓๗  ๒. ปี ๒๕๖๗ ร้อยละ ๕.๑๔	๑. ปี ๒๕๖๑-๒๕๖๙ งานปรับปรุงพังกันน้ำเดิมฝั่งขวาตามแนวลำห้วยหลวง และอาคารบังคับน้ำตามลำน้ำสาขาดำเนินการแล้วเสร็จ และอยู่ระหว่างดำเนินการ ๕ รายการ  ๑) สถานีสูบน้ำและอาคารประกอบ พร้อม ส่วนประกอบอื่น (๒๕๖๒-๒๕๖๗) ๒) ประตูระบายน้ำลำน้ำสาขาฝั่งขวา (๒๕๖๓-๒๕๖๗) ๓) ประตูระบายน้ำลำน้ำสาขาฝั่งซ้าย (๒๕๖๓-๒๕๖๘)  ๔) ประตูระบายน้ำต่าง	๑. ตามแผนระยะเวลาดำเนินโครงการ ๙ ปี (พ.ศ.๒๕๖๑-๒๕๖๙) ปัญหา/อุปสรรค คือ งบประมาณที่ได้รับจัดสรรไม่เป็นไปตามแผนที่กำหนด ๒. การจ่ายค่าที่ดินได้ตามแผน เจ้าของที่ไม่ยินยอมให้ใช้พื้นที่	๑. ปรับแผนการดำเนินงานให้สอดคล้องกับงบประมาณที่ได้รับจัดสรร และเสนอขอขยายระยะเวลาดำเนินโครงการ ๒. เข้าชี้แจงรายละเอียดและเจรจาการซื้อขายที่ดิน	๑. งบประมาณ พ.ศ. ๒๕๖๗ ๖๗๖.๒๓๖๘ ล้านบาท ๒. งบประมาณ พ.ศ. ๒๕๖๖ พลังก่อน ๒๕๗.๕๙๒๒ ล้านบาท	๕.๑๔ % (๓๔.๗๗๑๐ ล้านบาท)

กิจกรรม	เป้าหมาย (หน่วยนับ)		ผลการดำเนินงาน	ปัญหา/อุปสรรค	แนวทางการแก้ไข	งบประมาณ (ล้านบาท)	
	แผน	ผล				ได้รับการจัดสรร	ผลการเบิกจ่าย (ร้อยละ)
			สะพัง (๒๕๖๔-๒๕๖๗) ๕) ประตุระบายน้ำและ สถานีสูบน้ำหนองสอง ห้าง (๒๕๖๕-๒๕๖๘) ๒.ปี ๒๕๖๗ จะดำเนินการ ก่อสร้างประตุระบายน้ำ พร้อมสถานีสูบน้ำบ้าน ดอนกลอย (๒๕๖๗- ๒๕๖๙)				

**๔.๙.๒ โครงการก่อสร้างแหล่งน้ำในไร่นานอกเขตชลประทาน**

**ผู้ให้ข้อมูล :** นายกิตติ ไชยนิมิตร ผู้อำนวยการสถานีพัฒนาที่ดินอุดรธานี

หน่วยงานรับผิดชอบ ส่วนกลาง : กรมพัฒนาที่ดิน (พด.) / ระดับพื้นที่ : สถานีพัฒนาที่ดินอุดรธานี

ตารางที่ ๓๙ โครงการก่อสร้างแหล่งน้ำในไร่นานอกเขตชลประทาน สถานีพัฒนาที่ดินอุดรธานี

กิจกรรม	เป้าหมาย (หน่วยนับ)		ผลการดำเนินงาน	ปัญหา/อุปสรรค	แนวทางการแก้ไข	งบประมาณ (ล้านบาท)	
	แผน	ผล				ได้รับการจัดสรร	ผลการเบิกจ่าย (ร้อยละ)
๑. ก่อสร้างแหล่งน้ำในไร่นา นอกเขตชลประทานขนาด ๑,๒๖๐ ลบ.ม.	๑,๙๐๐ บ่อ	-	๑. อยู่ระหว่างการจัดซื้อจัดจ้างในขั้นตอนการทำสัญญาการก่อสร้าง ๑,๙๐๐ บ่อ /๑๑๒ สัญญา	-	-	๓๙,๘๐๕,๐๐๐ บาท	-
- จำนวนเกษตรกร (ราย)	๑,๙๐๐ ราย	-	-	-	-	-	-
- จำนวนบ่อ	๑,๙๐๐ บ่อ	-	-	-	-	-	-
- พื้นที่ได้รับประโยชน์ (ไร่)	๓,๘๐๐ ไร่	-	-	-	-	-	-

๔.๑๐ นโยบาย : การลดต้นทุน เพิ่มผลผลิต  
สร้างมูลค่าเพิ่มสินค้าเกษตร

**๔.๑๐ นโยบาย : การลดต้นทุน เพิ่มผลผลิต สร้างมูลค่าเพิ่มสินค้าเกษตร**

**๔.๑๐.๑ โครงการระบบส่งเสริมเกษตรแบบแปลงใหญ่**

**๔.๑๐.๑.๑ โครงการระบบส่งเสริมเกษตรแบบแปลงใหญ่ ผู้ให้ข้อมูล : ว่าที่ร้อยโททองสา ทองหนองยาง นักวิชาการส่งเสริมการเกษตรชำนาญการ**

หน่วยงานรับผิดชอบ ส่วนกลาง : กรมส่งเสริมการเกษตร (กสก.) / ระดับพื้นที่ : สำนักงานเกษตรจังหวัดอุดรธานี

ตารางที่ ๔๐ โครงการระบบส่งเสริมเกษตรแบบแปลงใหญ่ สำนักงานเกษตรจังหวัดอุดรธานี

กิจกรรม	เป้าหมาย (หน่วยนับ)		ผลการดำเนินงาน	ปัญหา/อุปสรรค	แนวทางการแก้ไข	งบประมาณ (ล้านบาท)	
	แผน	ผล				ได้รับการจัดสรร	ผลการเบิกจ่าย (ร้อยละ)
๑. บริหารจัดการการถ่ายทอดความรู้							
- แปลงปี ๒๕๖๕ (แปลงปีที่ ๓)	๗	๗	๑. ได้ดำเนินการถ่ายทอดความรู้ให้ แก่เกษตรกรแปลงใหญ่ จำนวน ๔๐ แปลง เกษตรกร ๑,๒๖๐ ราย คงเหลือ ๑ แปลง ซึ่งได้วางแผนดำเนินการแล้ว	๑.เกษตรกรส่วนใหญ่ เป็นผู้สูงอายุไม่ค่อยยอมรับการเปลี่ยนแปลง	๑. มีแปลงต้นแบบให้เกษตรกรในกลุ่มได้เรียนรู้ร่วมกัน	๕๖,๐๐๐	๙๔
- แปลงปี ๒๕๖๖ (แปลงปีที่ ๒)	๑๘	๑๗				๑๕๖,๐๐๐	๙๓
- แปลงปี ๒๕๖๗ (แปลงปีที่ ๑)	๑๖	๑๖				๑๒๘,๐๐๐	๙๔
๒. สนับสนุนวัสดุการเกษตรเพื่อพัฒนาการผลิตกำจัดแปลงเรียนรู้/สาธิตเพิ่มประสิทธิภาพการผลิตและการพัฒนาคุณภาพเพื่อเพิ่มมูลค่าสินค้าเกษตร	-	-	ยังไม่ได้ได้รับการจัดสรรงบประมาณ	-	-	-	-
๓. เชื่อมโยงการตลาด สนับสนุนการรวมกลุ่ม มีกาบริหารจัดการร่วมกันโดยใช้แนวทางการพัฒนา Smart Group	-	-	ยังไม่ได้ได้รับการจัดสรรงบประมาณ	-	-	-	-
๔. พัฒนาเกษตรกรให้เป็นเกษตรกรปราดเปรื่อง (Smart Farmer)	-	-	ยังไม่ได้ได้รับการจัดสรร	-	-	-	-

กิจกรรม	เป้าหมาย (หน่วยนับ)		ผลการดำเนินงาน	ปัญหา/อุปสรรค	แนวทางการแก้ไข	งบประมาณ (ล้านบาท)	
	แผน	ผล				ได้รับการจัดสรร	ผลการเบิกจ่าย (ร้อยละ)
Farmer)			งบประมาณ				
<p>๕. มีการพัฒนาพื้นที่การเกษตรสู่ระบบส่งเสริมการเกษตรแบบแปลงใหญ่ จำนวน ๔๑ แปลง โดยสมาชิกแปลงใหญ่มีส่วนร่วมในกระบวนการดำเนินงาน ที่เน้นการลดต้นทุนการผลิต การเพิ่มผลผลิต การพัฒนาคุณภาพ มีการทำการตลาดรองรับผลผลิต ภายใต้การบริหารจัดการที่ดี สามารถเพิ่มศักยภาพในการแข่งขันสินค้าเกษตรและสร้างความเข้มแข็งให้เกษตรกร</p>							
<p>๖. มีการลดต้นทุนการผลิต และผลผลิตสินค้าเกษตรเพิ่มขึ้นของเกษตรกรที่เป็นสมาชิกแปลงใหญ่อย่างไรแปลงใหญ่มีการลดต้นทุนโดยการรวมกลุ่มกันซื้อปัจจัยการผลิต การร่วมกันใช้เครื่องจักร การปรับปรุงบำรุงดินโดยใช้ปุ๋ยอินทรีย์ที่ผลิตเอง ปุ๋ยพืชสด ไกลบเศษวัสดุเหลือใช้ทางการเกษตร ลดการใช้สารเคมีกำจัดศัตรูพืช จัดการศัตรูพืชโดยวิธีผสมผสาน มีการเพิ่มผลผลิตโดยการบริหารจัดการแปลงปลูกพืชที่ถูกต้อง ฤกษ์วิธี ทั้งการปรับปรุงบำรุงดิน การใส่ปุ๋ยที่ถูกต้องถูกลงเวลา การจัดการศัตรูพืช วัชพืชที่เหมาะสม การดูแลรักษาที่ถูกต้อง และการเก็บเกี่ยวในเวลาที่เหมาะสม</p>							

**๑๐.๑.๑.๒ โครงการระบบส่งเสริมเกษตรกรแบบแปลงใหญ่ ปี ๒๕๖๗ ผู้ให้ข้อมูล : นางกนกวรรณ ไชยบุบผา นักวิชาการเกษตรชำนาญการพิเศษ**

หน่วยงานรับผิดชอบ ส่วนกลาง : กรมการข้าว (กข.)/ ระดับพื้นที่ : ศูนย์เมล็ดพันธุ์ข้าวอุดรธานี

ตารางที่ ๔๑ โครงการระบบส่งเสริมเกษตรกรแบบแปลงใหญ่ ปี ๒๕๖๗ ศูนย์เมล็ดพันธุ์ข้าวอุดรธานี

กิจกรรม	เป้าหมาย (หน่วยนับ)		ผลการดำเนินงาน	ปัญหา/ อุปสรรค	แนวทางการแก้ไข	งบประมาณ (บาท)	
	แผน	ผล				ได้รับการจัดสรร	ผลการเบิกจ่าย (ร้อยละ)
<b>๑. ส่งเสริมการเกษตรกรแบบแปลงใหญ่ จำนวน ๑๕ แปลง เกษตรกร ๖๑๕ ราย พื้นที่ ๖,๕๐๐ ไร่</b>							
๑.๑ จัดประชุมของหน่วยงานภาคีร่วมกับผู้นำ กลุ่มนาแปลงใหญ่ระดับจังหวัด	๑ ครั้ง/ ๓๕ ราย	๑ ครั้ง/ ๓๕ ราย	๑. กำหนดจัดประชุมของ หน่วยงานภาคีร่วมกับผู้นำกลุ่ม นาแปลงใหญ่ระดับจังหวัด วันที่ ๗ มี น ำ ค ม ๒ ๕ ๖ ๗ เพื่อจัดทำแผนการดำเนินงาน ร่วมกัน และติดตามให้คำแนะนำ ในการบริหารจัดการกลุ่ม	-	-	๗,๕๐๐	๑๐๐
๑.๒ จัดเวทีเรียนรู้ตามกระบวนการโรงเรียน เกษตรกรด้านการผลิตเมล็ดพันธุ์ข้าวและการ ผลิตข้าว ตามมาตรฐาน GAP ด้าน ICS	๑๕ แปลง/ ๖๑๕ ราย	-	อยู่ระหว่างดำเนินการ	-	-	๑๓๕,๐๐๐	-
๑.๓ จัดประชุมเวทีชุมชนเพื่อวิเคราะห์จัดทำแผน รายแปลงจัดทำแผนธุรกิจปรับปรุงข้อมูลพื้นฐาน แปลงใหญ่	๑๕ แปลง/ ๔๕๐ ราย	-	อยู่ระหว่างดำเนินการ	-	-	๙๗,๕๐๐	-



กิจกรรม	เป้าหมาย (หน่วยนับ)		ผลการดำเนินงาน	ปัญหา/ อุปสรรค	แนวทางการแก้ไข	งบประมาณ (บาท)	
	แผน	ผล				ได้รับการจัดสรร	ผลการเบิกจ่าย (ร้อยละ)
๑.๔ ถ่ายทอดความรู้โดยจัดทำแปลงเรียนรู้แปลงสาธิตด้าน BCG หรือนำเกษตรกรศึกษาดูงานด้าน BCG	๑ แปลง/ ๑๐ ไร่		อยู่ระหว่างดำเนินการ	-	-	๑๕,๐๐๐	-
๑.๕ จัดประชุมเชื่อมโยงตลาด ระดับจังหวัด	๑ ครั้ง/ ๓๐ ราย		อยู่ระหว่างดำเนินการ	-	-	๖,๖๐๐	-
๑.๖ การสนับสนุนเมล็ดพันธุ์ข้าว จำนวน ๑๔,๘๐๐ กิโลกรัม - แปลงติดตามปี ๒๕๖๕ จำนวน ๑๐% ของพื้นที่ - แปลงติดตามปี ๒๕๖๖ จำนวน ๑๐% ของพื้นที่ - แปลงใหม่ปี ๒๕๖๗ จำนวน ๒๐% ของพื้นที่	๔๒๕ กก. ๔,๑๐๐ กก. ๑๐,๒๗๕ กก.		อยู่ระหว่างดำเนินการ	-	-	-	-
๒. เกษตรกรที่เข้าร่วมโครงการสามารถลดต้นทุนการผลิตในแปลงใหญ่ข้าว (บาทต่อไร่) จากผลการดำเนินงานโครงการระบบส่งเสริมเกษตรแบบแปลงใหญ่ ปี ๒๕๖๖ เกษตรกรที่เข้าร่วมโครงการฯ สามารถลดต้นทุนการผลิตได้ ๔๕๐ บาท/ไร่							
๓. เกษตรกรที่เข้าร่วมโครงการสามารถเพิ่มผลผลิตในแปลงใหญ่ข้าว (บาทต่อไร่) จากผลการดำเนินงานโครงการระบบส่งเสริมเกษตรแบบแปลงใหญ่ ปี ๒๕๖๖ เกษตรกรที่เข้าร่วมโครงการฯ สามารถเพิ่มผลผลิตได้ ๑,๑๗๐ บาท/ไร่							

๑๐.๑.๑.๓ โครงการระบบส่งเสริมเกษตรแบบแปลงใหญ่

ผู้ให้ข้อมูล : นายกิตติ ไชยนิมิตร ผู้อำนวยการสถานีพัฒนาที่ดินอุดรธานี

หน่วยงานรับผิดชอบ ส่วนกลาง : กรมพัฒนาที่ดิน (พด.) /ระดับพื้นที่ : สถานีพัฒนาที่ดินอุดรธานี

ตารางที่ ๔๒ โครงการระบบส่งเสริมเกษตรแบบแปลงใหญ่ สถานีพัฒนาที่ดินอุดรธานี

กิจกรรม	เป้าหมาย (หน่วยนับ)		ผลการดำเนินงาน	ปัญหา/อุปสรรค	แนวทางการแก้ไข	งบประมาณ (ล้านบาท)	
	แผน	ผล				ได้รับการจัดสรร	ผลการเบิกจ่าย (ร้อยละ)
๑. พื้นที่การส่งเสริมและสาธิต การพัฒนาคุณภาพดินในพื้นที่ทำกินของเกษตรกรที่เข้าร่วมโครงการระบบส่งเสริมเกษตรแบบแปลงใหญ่ รวมถึงส่งเสริมและสาธิตปัจจัยการผลิตในการปรับปรุงบำรุงดิน	๔๑ แปลง	-	๑. มีแผนดำเนินการในเดือน เม.ย. ๖๗ ขณะนี้อยู่ระหว่างเตรียมการส่งเสริมและสาธิตปัจจัยการผลิตในการปรับปรุงบำรุงดิน ๒. ผลิตและจัดหาเมล็ดพันธุ์พืชปุ๋ยสด (ปอเทือง) ๑๓ ตัน ๓. ส่งเสริมการปลูกพืชปุ๋ยสด ๒,๖๐๐ ไร่ ๔. ผลิตน้ำหมัก พด.๒ ๓๔,๔๐๐ ลิตร ๕. บริการวิเคราะห์ดิน ๑๓๖ ตัวอย่าง ๖. ถ่ายทอดองค์ความรู้ ๔๑ ครั้ง	-	-	๙๔๐,๘๕๐ บาท	-

**๑๐.๑.๑.๔ โครงการระบบส่งเสริมเกษตรแบบแปลงใหญ่ ผู้ให้ข้อมูล : นายทนา ไชยศรี นักวิชาการปฏิรูปที่ดินชำนาญการพิเศษ**

หน่วยงานรับผิดชอบ ส่วนกลาง : สำนักงานการปฏิรูปที่ดินเพื่อเกษตรกรรม (ส.ป.ก.) /ระดับพื้นที่ : สำนักงานการปฏิรูปที่ดินจังหวัดอุดรธานี

๑. แปลงใหญ่ข้าวตำบลสุขเม้า อำเภอเพ็ญ จังหวัดอุดรธานี จำนวน ๗๐ ราย เนื้อที่ ๔๐๐ ไร่ (แปลงปีที่ ๓)
๒. แปลงใหญ่สมุนไพรตำบลน้ำโสม อำเภอน้ำโสม จังหวัดอุดรธานี จำนวน ๓๐ ราย ๑๕ ไร่ (แปลงปีที่ ๑)

ตารางที่ ๔๓ โครงการระบบส่งเสริมเกษตรแบบแปลงใหญ่ สำนักงานการปฏิรูปที่ดินจังหวัดอุดรธานี

กิจกรรม	เป้าหมาย (หน่วยนับ)		ผลการดำเนินงาน	ปัญหา/ อุปสรรค	แนวทางการ แก้ไข	งบประมาณ (ล้านบาท)	
	แผน	ผล				ได้รับการ จัดสรร	ผลการเบิกจ่าย (ร้อยละ)
๑. พื้นที่ส่งเสริมการเกษตรแบบแปลงใหญ่ในเขตปฏิรูปที่ดิน (แปลง)	๒	-	๑.แปลงใหญ่ข้าวตำบลสุขเม้า อำเภอเพ็ญ จังหวัดอุดรธานี (แปลงปีที่ ๓) ผลการดำเนินงานปีที่ผ่านมา ๑) เกษตรกรรวมกลุ่มทำปุ๋ยหมักใช้เองเพื่อลดต้นทุนและเพิ่มผลผลิต ๒) เกษตรกรปลูกข้าวและพืชผักตามมาตรฐานการปฏิบัติทางการเกษตรที่ดี (GAP) และมาตรฐานเกษตรอินทรีย์ (อยู่ระหว่างขอรับรองมาตรฐาน) ๓) เกษตรกรสามารถเพิ่มผลผลิตได้จากเดิมเฉลี่ย ๒๖๕ กก./ไร่ เพิ่มเป็น ๓๒๕.๙๕ กก./ไร่ (ร้อยละ ๒๓) ลดต้นทุนการผลิต จาก ๓,๔๕๓.๑๐ บาท/ไร่ เป็น ๒,๔๖๖.๕๐บาท/ไร่ (ร้อยละ ๒๙) ๔) เกษตรกรมีการแปรรูปเพื่อเพิ่มมูลค่าให้กับสินค้า เช่น ข้าวกล้อง ข้าวฮางน่านม ข้าวเกรียบทำเป็น Snack ปัจจุบันได้ผ่านการรับรองมาตรฐาน อย. เรียบร้อยแล้ว	๑. ปีงบประมาณ ๒๕๖๗ ได้รับการจัดสรรแผนงานและงบประมาณค่อนข้างล่าช้า	๑. ประสานงานกับผู้นำชุมชน/เกษตรกรและหน่วยงานที่เกี่ยวข้องเพื่อเตรียมความพร้อมในการดำเนินงาน	๑,๒๙๓,๙๐๐ บาท (งบปกติ ๓๐๖,๐๐๐บาท งบกองทุนเพื่อการปฏิรูปที่ดินเพื่อเกษตรกรรม ๙๘๗,๙๐๐ บาท)	-

กิจกรรม	เป้าหมาย (หน่วยนับ)		ผลการดำเนินงาน	ปัญหา/อุปสรรค	แนวทางการแก้ไข	งบประมาณ (ล้านบาท)	
	แผน	ผล				ได้รับการจัดสรร	ผลการเบิกจ่าย (ร้อยละ)
			๒.แปลงใหญ่สมุนไพรตำบลน้ำโสม อำเภอ น้ำโสม จังหวัดอุดรธานี จำนวน ๓๐ ราย ๑๕ ไร่ (แปลงปีที่ ๑) **อยู่ระหว่างดำเนินการ**				
๒. จำนวนเกษตรกรในพื้นที่ส่งเสริม การเกษตรแบบแปลงใหญ่ในเขตปฏิรูป ที่ดิน	๑๐๐ ราย	-	-	-	-	-	-
<p>๓. การรวมกลุ่มแปลงใหญ่ส่งผลให้เกิดการลงทุน การเพิ่มผลผลิต การเข้าถึงตลาดอย่างไร</p> <p>๑) เกษตรกรรวมกลุ่มทำปุ๋ยหมักใช้เองเพื่อลดต้นทุนและเพิ่มผลผลิต ส่งผลให้เกษตรกรสามารถเพิ่มผลผลิตได้จากเดิมเฉลี่ย ๒๖๕ กก./ไร่ เพิ่มเป็น ๓๒๕.๙๕ กก./ไร่ (ร้อยละ ๒๓) ลดต้นทุนการผลิต จาก ๓,๔๕๓.๑๐ บาท/ไร่ เป็น ๒,๔๖๖.๕๐บาท/ไร่ (ร้อยละ ๒๙)</p> <p>๒) การรวมกลุ่มเพื่อแปรรูปข้าวเพื่อเพิ่มมูลค่าให้กับสินค้า เช่น ข้าวกล้อง ข้าวฮางนํ้านม ข้าวเกรียบทำเป็น Snack ปัจจุบันสินค้าของกลุ่มผ่านการรับรองมาตรฐาน อย. ๔๑-๒-๐๔๘๖๖-๖-๐๐๑ ถึง ๔๑-๒-๐๔๘๖๖-๖-๐๑๐ (ตามชนิดข้าว) ทำให้ผู้บริโภคเชื่อมั่นในตัวสินค้าของกลุ่มเพิ่มช่องทางการตลาดหลายช่องทาง ซึ่งมีแผนจะดำเนินการขอรับรองมาตรฐานการผลิต GMP ในอนาคต</p>							

**๑๐.๑.๑.๕ โครงการระบบส่งเสริมเกษตรแบบแปลงใหญ่**

**ผู้ให้ข้อมูล :** กลุ่มยุทธศาสตร์และสารสนเทศการปศุสัตว์

หน่วยงานรับผิดชอบ ส่วนกลาง : กรมปศุสัตว์ (ปศ.) /ระดับพื้นที่ : สำนักงานปศุสัตว์จังหวัดอุดรธานี

**ตารางที่ ๔๔** โครงการระบบส่งเสริมเกษตรแบบแปลงใหญ่ สำนักงานปศุสัตว์จังหวัดอุดรธานี

กิจกรรม	เป้าหมาย (หน่วยนับ)		ผลการดำเนินงาน	ปัญหา/อุปสรรค	แนวทางการแก้ไข	งบประมาณ (ล้านบาท)	
	แผน	ผล				ได้รับการจัดสรร	ผลการเบิกจ่าย (ร้อยละ)
๑. จำนวนแปลงพื้นที่การเกษตรแปลงใหญ่ได้รับการส่งเสริมและพัฒนาด้านการปศุสัตว์	๑ แปลง	๑ แปลง	๑.อบรมเกษตรกร หลักสูตร “เทคโนโลยีและนวัตกรรม การเลี้ยงสัตว์รายชนิดสัตว์เล็ก” เกษตรกรจำนวน ๓๗ ราย ดำเนินการอบรมเกษตรกรแล้ว ๑๕ ราย	-	-	๐.๐๐๖๐	๕๐
๒. จำนวนกลุ่มเกษตรกรแปลงใหญ่ด้านปศุสัตว์ได้รับการส่งเสริมและพัฒนาแปลงด้านต่าง ๆ	-	-	-	-	-		
๓. กลุ่มเกษตรกรแปลงใหญ่ด้านปศุสัตว์ได้รับการส่งเสริมและพัฒนาแปลงด้านใดบ้าง (โปรดระบุ) ๑) ด้านการบริหารจัดการ ๒) ด้านการเพิ่มประสิทธิภาพการผลิต							
๔. เกษตรกรที่เข้าร่วมโครงการสามารถลดต้นทุนการผลิตในแปลงใหญ่ (บาทต่อแปลง) เนื่องจากเป็นแปลงใหม่ที่เพิ่งเข้าร่วมโครงการจึงยังไม่มีผลการดำเนินงานและรายได้ที่ชัดเจน							
๕. เกษตรกรที่เข้าร่วมโครงการสามารถเพิ่มผลผลิตในแปลงใหญ่ (บาทต่อแปลง) เนื่องจากเป็นแปลงใหม่ที่เพิ่งเข้าร่วมโครงการจึงยังไม่มีผลการดำเนินงานและรายได้ที่ชัดเจน							

๑๐.๑.๑.๖ โครงการระบบส่งเสริมเกษตรแบบแปลงใหญ่

ผู้ให้ข้อมูล : นางสาวจันทร์จิรา พลชา

หน่วยงานรับผิดชอบ ส่วนกลาง : - /ระดับพื้นที่ : สำนักงานตรวจบัญชีสหกรณ์อุดรธานี

ตารางที่ ๔๕ โครงการระบบส่งเสริมเกษตรแบบแปลงใหญ่ สำนักงานตรวจบัญชีสหกรณ์อุดรธานี

กิจกรรม	เป้าหมาย (หน่วยนับ)		ผลการดำเนินงาน	ปัญหา/อุปสรรค	แนวทางการแก้ไข	งบประมาณ (ล้านบาท)	
	แผน	ผล				ได้รับ การจัดสรร	ผลการ เบิกจ่าย (ร้อยละ)
๑. อบรมอาสาสมัครเกษตรด้านบัญชี	๗	๗	ประเมินครูบัญชีอยู่ในระดับ A	-	-	๑๐๐,๐๘๐	๓๕.๕๖
๒. อบรมการจัดทำบัญชีต้นทุนอาชีพแก่เกษตรกร (ร้อยละ ๗๐ กลุ่มเป้าหมายที่ได้รับการพัฒนา มีความรู้ความเข้าใจในการจัดทำบัญชี)	๒๕๖	๒๕๖	เกษตรกรที่ได้รับการอบรมการจัดทำบัญชีต้นทุนอาชีพ มีความรู้ความเข้าใจในการจัดทำบัญชี ๑๗๙ ราย หรือ ร้อยละ ๗๐ ของกลุ่มเป้าหมายที่ได้รับการพัฒนา	เกษตรกรบางส่วน เป็นผู้สูงอายุ ยังไม่เข้าใจในการจัดทำบัญชีต้นทุนอาชีพ	เข้ากำกับแนะนำการจัดทำบัญชีต้นทุนอาชีพเพิ่มเติม		
๓. กำกับแนะนำการจัดทำบัญชีต้นทุนอาชีพ(ร้อยละ ๒๐ กลุ่มเป้าหมายที่ได้รับการพัฒนา สามารถจัดทำบัญชีได้)	๒๕๖	๒๕๖					
๔. ติดตามการจัดทำบัญชีต้นทุนอาชีพ(ร้อยละ ๓๙ กลุ่มเป้าหมายที่ได้รับการพัฒนา สามารถนำข้อมูลทางบัญชีไปใช้เพื่อพัฒนาอาชีพได้)	๑๗๙	-					
๕. ถอดบทเรียนต้นทุนอาชีพเกษตรกรตัวอย่าง	๓	-					

**๔.๑๐.๒ โครงการส่งเสริมการแปรรูปสินค้าเกษตร**

**๔.๑๐.๒.๑ โครงการส่งเสริมการแปรรูปสินค้าเกษตร สำนักงานจังหวัดสทศรณจังหวัดอุดรธานี ผู้ให้ข้อมูล : สำนักงานสทศรณจังหวัดอุดรธานี**

หน่วยงานรับผิดชอบ ส่วนกลาง : กรมส่งเสริมสหกรณ์ (กสส.) /ระดับพื้นที่ : สำนักงานสหกรณ์จังหวัดอุดรธานี

ตารางที่ ๔๖ โครงการส่งเสริมการแปรรูปสินค้าเกษตร สำนักงานสหกรณ์จังหวัดอุดรธานี

กิจกรรม	เป้าหมาย (หน่วยนับ)		ผลการดำเนินงาน	ปัญหา/อุปสรรค	แนวทางการแก้ไข	งบประมาณ (ล้านบาท)	
	แผน	ผล				ได้รับการจัดสรร	ผลการเบิกจ่าย (ร้อยละ)
- ระบุสินค้าเกษตร (ข้าว ประมง นม โคเนื้อ ปศุสัตว์ กาแฟ ผลไม้) (ระบุสินค้าเกษตร).....ข้าว.....							
๑. สถาบันเกษตรกรได้รับการส่งเสริมการแปรรูปสินค้าเกษตร (แห่ง)	๑	๑	๑.สหกรณ์การเกษตรเมืองหนองหาน จำกัดแปรรูปข้าวเปลือกเป็นข้าวสารจำหน่ายให้สหกรณ์การเกษตรเกษตรวิสัย จำกัด และ ร้านค้าในสหกรณ์ ปริมาณ ๔๘๔.๙๓ ตัน ข้าวสาร จำนวนเงิน ๑๖.๙๗๒,๕๕๐ บาท โดยวิธีการจ้างโรงสีข้าวเอกชนในจังหวัดในการแปรรูป เนื่องจากอยู่ระหว่างการดำเนินการก่อสร้างโรงสีข้าวของสหกรณ์	๑. สหกรณ์มีความประสงค์จะจัดตั้งโรงสีข้าวขนาด๑๖ ตัน/วัน ซึ่งในการนี้สหกรณ์ต้องแบกรับความเสี่ยงในการดำเนินธุรกิจแปรรูปข้าว ให้เต็มศักยภาพ	๑. สำนักงานสหกรณ์จังหวัดได้ดำเนินการทำหนังสือขอความอนุเคราะห์ขอรับการแนะนำ แนวทางการบริหารจัดการโรงสีข้าวของสหกรณ์การเกษตรเมืองหนองหาน จำกัด จากคณะอาจารย์ศูนย์เทคโนโลยีเกษตรและนวัตกรรมมหาวิทยาลัยราชภัฏอุดรธานี และผู้เชี่ยวชาญ จากกองพัฒนาสหกรณ์ ภาคการเกษตรและกลุ่มเกษตรกร กรมส่งเสริมสหกรณ์ ลงพื้นที่ ศึกษาข้อมูลเพื่อแนะนำ การเตรียมความพร้อมและแนวทางในการวางแผนการดำเนินธุรกิจโรงสีข้าวแบบครบวงจร ของสหกรณ์ และในวันที่ ๕ มกราคม ๒๕๖๗ สำนักงานสหกรณ์จังหวัดอุดรธานี ได้จัดทำบันทึกข้อตกลงระหว่างสหกรณ์ ภาคการเกษตรที่ดำเนินธุรกิจข้าวใน	-	-

กิจกรรม	เป้าหมาย (หน่วยนับ)		ผลการดำเนินงาน	ปัญหา/อุปสรรค	แนวทางการแก้ไข	งบประมาณ (ล้านบาท)	
	แผน	ผล				ได้รับการจัดสรร	ผลการเบิกจ่าย (ร้อยละ)
					จังหวัดอุดรธานี ทั้ง 7 แห่ง แสดงความร่วมมือกันโดยด้วยการจัดทำบันทึกข้อตกลงซื้อขายข้าวเปลือกกระหว่างเครือข่ายสหกรณ์ โดยมีสหกรณ์การเกษตรเมืองหนองหาน จำกัด เป็นผู้ซื้อข้าวเปลือกเหนียว จากสหกรณ์การเกษตรทั้ง 6 แห่ง		
๒. จำนวนคู่ค้าของเครือข่ายการตลาดสินค้าเกษตรแปรรูป	๑	๑	สหกรณ์การเกษตรเกษตรวิสัย จำกัด				
<p>๓. ปัญหา อุปสรรค ข้อจำกัดในการดำเนินงาน หรือปัจจัยที่ส่งผลกระทบต่อความสำเร็จตามตัวชี้วัดสินค้าเกษตรแปรรูปและผลิตภัณฑ์มีมูลค่าเพิ่มขึ้นหรือลดลง ร้อยละเท่าไร</p> <p>เนื่องสหกรณ์การเกษตรเมืองหนองหาน จำกัด อยู่ในพื้นที่มีผลผลิตข้าวเปลือกออกสู่ตลาดในปริมาณที่น้อย ต้องอาศัยการนำเข้าข้าวเปลือกจากพื้นที่อำเภอและจังหวัดใกล้เคียง และในการดำเนินธุรกิจโรงสีข้าวครบวงจร เป็นการลงทุนที่ค่อนข้างสูง ทำให้สหกรณ์แบกรับค่าใช้จ่ายจากค่าเผื่อสงสยจะสูญ ทำให้เกิดความเสี่ยงในการดำเนินธุรกิจต้องอาศัยหลายปัจจัย ไม่ว่าจะเป็นวัตถุดิบ บุคลากร ฯลฯ</p>							

**๔.๑๐.๒.๒** โครงการส่งเสริมการแปรรูปสินค้าเกษตรการขับเคลื่อนให้สหกรณ์เกษตรกรรุ่นใหม่จังหวัดอุดรธานี จำกัด มีหน้าที่ขับเคลื่อนงานด้านเศรษฐกิจของจังหวัดอุดรธานี ผู้ให้ข้อมูล นายประสิทธิ์ เทพมุณี

หน่วยงานรับผิดชอบ ส่วนกลาง : กรมส่งเสริมสหกรณ์ (กสส.) /ระดับพื้นที่ : สำนักงานจังหวัดสหกรณ์จังหวัดอุดรธานี



ตารางที่ ๔๗ โครงการส่งเสริมการแปรรูปสินค้าเกษตรการขับเคลื่อนให้สหกรณ์เกษตรกรรุ่นใหม่จังหวัดอุดรธานี จำกัด มีหน้าที่ขับเคลื่อนงานด้านเศรษฐกิจของจังหวัดอุดรธานี สำนักงานจังหวัดสหกรณ์จังหวัดอุดรธานี

กิจกรรม	เป้าหมาย (หน่วยนับ)		ผลการดำเนินงาน	ปัญหา/อุปสรรค	แนวทางการแก้ไข	งบประมาณ (ล้านบาท)	
	แผน	ผล				ได้รับการจัดสรร	ผลการเบิกจ่าย (ร้อยละ)
มีการแบ่งคัตเตอร์การทำงานออกเป็น ๙ คัตเตอร์ ดังนี้				ไม่มี	ไม่มี		
๑. ๐๐๑ พืชสวน (พืชผัก, ไม้ผล, ไม้ดอก, ไม้ประดับ, เห็ด และพืชสมุนไพร)			สำนักงานสหกรณ์จังหวัดอุดรธานีได้แต่งตั้งคณะกรรมการขับเคลื่อนแผนพัฒนาสหกรณ์เกษตรกรรุ่นใหม่จังหวัดอุดรธานี โดยผลักดันให้สหกรณ์เป็นคนขับเคลื่อนงานด้านเศรษฐกิจของจังหวัดอุดรธานี ซึ่งสมาชิกของสหกรณ์ดังกล่าวเป็นคนรุ่นใหม่ที่มีความสนใจด้านการเกษตร ทำหน้าที่ด้านการตลาดให้กับสหกรณ์ในจังหวัดอุดรธานี ซึ่งคนเหล่านั้นเป็นบุคลากรของสหกรณ์ที่มีความรู้ความสามารถในแต่ละด้านมาช่วยสหกรณ์/กลุ่มเกษตรกรในจังหวัดอุดรธานี				
๒. ๐๐๒ ประมง (ปลาตะเพียน ปลานิล กบ)							
๓. ๐๐๓ พืชไร่ (ข้าว, ธัญพืช, พืชน้ำมัน, พืชน้ำตาล, พืชเส้นใย, พืชหัว และพืชอาหารสัตว์)							
๔. ๐๐๔ ปศุสัตว์ (โค แพะ เป็ด ไก่)							
๕. ๐๐๕ วนเกษตร (สวนป่า, ไม้, เกษตรผสมผสาน และโคกหนองนา)							
๖. ๐๐๖ รวบรวมสินค้าและแปรรูป (event ตลาดนัด สัญจร)							
๗. ๐๐๗ การท่องเที่ยวเชิงเกษตร							
๘. ๐๐๘ นวัตกรรมและเทคโนโลยีทางเกษตร							
๙. ๐๐๙ อื่น ๆ							

๔.๑๐.๒.๓ โครงการส่งเสริมการแปรรูปสินค้าเกษตร

ผู้ให้ข้อมูล : นางสาวจันทร์จิรา พลชา

หน่วยงานรับผิดชอบ ส่วนกลาง : - /ระดับพื้นที่ : สำนักงานตรวจบัญชีสหกรณ์อุดรธานี

ตารางที่ ๔๘ โครงการส่งเสริมการแปรรูปสินค้าเกษตร สำนักงานตรวจบัญชีสหกรณ์อุดรธานี

กิจกรรม	เป้าหมาย (หน่วยนับ)		ผลการดำเนินงาน	ปัญหา/ อุปสรรค	แนวทางการแก้ไข	งบประมาณ (ล้านบาท)	
	แผน	ผล				ได้รับ การจัดสรร	ผลการ เบิกจ่าย (ร้อยละ)
๑. ศึกษาธุรกิจและประเมินความพร้อม	๒	๒	กลุ่มเป้าหมายมีความพร้อมให้เข้าวางรูปแบบบัญชี และวางระบบการควบคุมภายใน และสอนแนะนำการจัดทำบัญชีต่อไป	-	-	๖๐,๓๔๐	๑๕.๗๘
๒. วางรูปแบบบัญชี และวางระบบการควบคุมภายใน	๒	๒	กลุ่มเป้าหมายมีความรู้ความเข้าใจในรูปแบบบัญชี และระบบการควบคุมภายใน พร้อมให้เข้าสอนแนะนำการจัดทำบัญชีต่อไป	-	-		
๓. สอนแนะนำการจัดทำบัญชี	๒	-					

๔.๑๑ นโยบาย : อื่น ๆ ที่ได้รับมอบหมาย

**๔.๑๑ นโยบาย : อื่น ๆ ที่ได้รับมอบหมาย**

**๔.๑.๑ โครงการยกระดับคุณภาพมาตรฐานสินค้าเกษตร**

**๔.๑.๑.๑ โครงการยกระดับคุณภาพมาตรฐานสินค้าเกษตร ผู้ให้ข้อมูล : นายธงชัย พรหมศร นักวิชาการส่งเสริมการเกษตรชำนาญการ**

หน่วยงานรับผิดชอบ ส่วนกลาง : กรมส่งเสริมการเกษตร (กสก.) /ระดับพื้นที่ : สำนักงานเกษตรจังหวัดอุดรธานี

ตารางที่ ๔๙ โครงการยกระดับคุณภาพมาตรฐานสินค้าเกษตร สำนักงานเกษตรจังหวัดอุดรธานี

กิจกรรม	เป้าหมาย (หน่วยนับ)		ผลการดำเนินงาน	ปัญหา/ อุปสรรค	แนวทางการ แก้ไข	งบประมาณ (ล้านบาท)	
	แผน	ผล				ได้รับการ จัดสรร	ผลการเบิกจ่าย (ร้อยละ)
๑. ยกระดับการผลิต และ คุณภาพผลผลิตสินค้าเกษตรสู่ มาตรฐาน GAP	๒๔๗	๒๔ ๗	จัดอบรมเกษตรกรถ่ายทอดความรู้ตามระบบ มาตรฐาน GAP ร่วมกับกรมวิชาการเกษตร (ศวพ.อุดรธานี) ครบ ๒๔๗ ราย และติดตาม ตรวจประเมินแปลงเบื้องต้นพร้อมให้คำแนะนำ แก่เกษตรกร ครั้งที่ ๑ ร่วมกับกรมวิชาการ เกษตร (ศวพ.อุดรธานี) เพื่อให้ปฏิบัติได้ถูกต้อง ตามหลักเกณฑ์มาตรฐาน GAP	-	-	๒๓๔,๖๕๐	๘๑.๕๗
๒. พัฒนาขับเคลื่อนงาน ส่งเสริมมาตรฐานสินค้า เกษตร GAP	-	-	-	-	-	-	-
๓. เพิ่มประสิทธิภาพการ ส่งเสริมมาตรฐานสินค้า เกษตร GAP	-	-	-	-	-	-	-
๔. ผลการประเมินแปลงเบื้องต้นของเกษตรกรที่เข้าร่วมโครงการที่พร้อมจะยื่นขอการรับรองตามระบบมาตรฐาน GAP (ระบุ) เกษตรกรสามารถทำตามหลักเกณฑ์ข้อกำหนดของการขอรับมาตรฐาน GAP ได้ ยกเว้นข้อกำหนดข้อ ๘ เรื่องการทำบันทึก ซึ่งเกษตรกรยังไม่ครบถ้วน ไม่ถูกต้อง เบื้องต้นได้มอบหมายให้เจ้าหน้าที่ระดับอำเภอดำเนินการลงพื้นที่ให้คำปรึกษา และให้คำแนะนำพร้อมทั้งกำกับดูแล อย่างใกล้ชิด							

**๔. ๑๑.๑.๒ โครงการยกระดับคุณภาพมาตรฐานสินค้าเกษตร ผู้ให้ข้อมูล : นายอนรรฆ พรอคเจริญ นักวิชาการเกษตรชำนาญการ**

หน่วยงานรับผิดชอบ ส่วนกลาง : กรมการข้าว (กข.) /ระดับพื้นที่ : ศูนย์เมล็ดพันธุ์ข้าวอุดรธานี

**ตารางที่ ๕๐** โครงการยกระดับคุณภาพมาตรฐานสินค้าเกษตร ศูนย์เมล็ดพันธุ์ข้าวอุดรธานี

กิจกรรม	เป้าหมาย (หน่วยนับ)		ผลการดำเนินงาน	ปัญหา/อุปสรรค	แนวทางการแก้ไข	งบประมาณ (ล้านบาท)	
	แผน	ผล				ได้รับการจัดสรร	ผลการเบิกจ่าย (ร้อยละ)
๑. ยกระดับคุณภาพมาตรฐานสินค้าข้าว - ส่งเสริมและพัฒนาการผลิตเมล็ดพันธุ์ข้าว ด้วยการปฏิบัติที่ดี (GAP Seed) - ตรวจสอบประเมินระบบการผลิตข้าวคุณภาพตามระบบ ISO/IEC ๑๗๐๖๕:๒๐๑๒ - ตรวจสอบติดตาม ควบคุม กำกับ สถานประกอบการธุรกิจเมล็ดพันธุ์ควบคุม (สารวัตรเกษตร)	๑๔ กลุ่ม  ๑๒ ราย  ๘ ร้าน	- - -	อยู่ระหว่างการดำเนินงาน	๑. เกษตรกรส่วนใหญ่เป็นผู้สูงอายุไม่ถนัดในการจัดทำเอกสารจึงทำให้ไม่ยอมขอการรับรอง (**หมายเหตุ ปัญหาและอุปสรรคที่พบในปัจจุบันประมาณ ๒๕๖๖ เพราะในปัจจุบันประมาณ ๒๕๖๗ อยู่ระหว่างการดำเนินงาน)	๑. ติดตามให้คำแนะนำให้ความรู้และจัดเวทีเรียนรู้ตามกระบวนการโรงเรียนเกษตรกรด้านการผลิตเมล็ดพันธุ์ข้าว, การผลิตข้าวตามมาตรฐาน GAP ด้าน ICS	๒๓๓,๐๐๐	๒๙
๒. ประสิทธิภาพของกระบวนการขับเคลื่อนโครงการ (ระบุ) ๒.๑ เกษตรกรที่สมัครเข้าร่วมโครงการฯ ได้รับการถ่ายทอดความรู้หลักการผลิตเมล็ดพันธุ์ข้าว, การผลิตข้าวตามมาตรฐาน GAP และได้การรับรองมาตรฐานสินค้าข้าว ๒.๒ เกษตรกรมีการรวมกลุ่มผลิตสินค้าข้าวตามข้อกำหนดมาตรฐานข้าวสามารถผลิตข้าวที่มีความปลอดภัยต่อตัวเกษตรกรและผู้บริโภค							
๓. ประสิทธิภาพกระบวนการกำกับดูแลตามกฎหมายที่เกี่ยวข้องกับมาตรฐานสินค้าเกษตร (ระบุ) สถานประกอบการธุรกิจเมล็ดพันธุ์ควบคุมปฏิบัติตาม พรบ. พันธุ์พืช พ.ศ. ๒๕๑๘ และที่แก้ไขเพิ่มเติม							

**๔.๑๑.๑.๓ โครงการยกระดับคุณภาพมาตรฐานสินค้าเกษตร ผู้ให้ข้อมูล :** นางสาวปวีณา ผิวขำ นักวิชาการประมงชำนาญการพิเศษ

หน่วยงานรับผิดชอบ ส่วนกลาง : กรมประมง (กป.) /ระดับพื้นที่ : สำนักงานประมงจังหวัดอุดรธานี

ตารางที่ ๕๑ โครงการยกระดับคุณภาพมาตรฐานสินค้าเกษตร สำนักงานประมงจังหวัดอุดรธานี

กิจกรรม	เป้าหมาย (หน่วยนับ)		ผลการดำเนินงาน	ปัญหา/อุปสรรค	แนวทางการแก้ไข	งบประมาณ (ล้านบาท)	
	แผน	ผล				ได้รับการจัดสรร	ผลการเบิกจ่าย (ร้อยละ)
๑. พัฒนาคุณภาพสินค้าประมงสู่มาตรฐาน	๒๙	๒๙	๑. ให้คำแนะนำส่งเสริมและรับคำขอการรับรองมาตรฐานเกษตรด้านประมงแล้ว จำนวน ๒๙ ราย อยู่ระหว่างการเข้าตรวจรับรับมาตรฐานฟาร์ม	-	-	๖,๙๐๐	๕๒.๔๑
๒. ผลักดันสินค้าสัตว์น้ำที่มาจากแหล่งผลิตที่ได้มาตรฐานให้มีราคาที่แตกต่างกันสินค้าสัตว์น้ำที่มาจากแหล่งผลิตทั่วไปเพื่อเป็นแรงจูงใจให้เกษตรกรเข้าสู่ระบบมาตรฐาน (ระบุ) ส่งเสริมให้เกษตรกรนำสินค้าที่ได้รับรองมาตรฐานไปขายที่ตลาดร่มเขียว ซึ่งเป็นตลาดสินค้าเกษตรปลอดภัยเพื่อให้ได้ราคาที่สูงขึ้น							
๓. การส่งเสริมการบริโภคสินค้าประมงที่มีคุณภาพ มาตรฐาน และสร้างความตระหนักรู้ให้แก่ผู้บริโภคที่จะเลือกซื้อสินค้า (ระบุ) -							

๔. ๑๑.๑.๔ โครงการยกระดับคุณภาพมาตรฐานสินค้าเกษตร ผู้ให้ข้อมูล : กลุ่มพัฒนาคุณภาพสินค้าปศุสัตว์

หน่วยงานรับผิดชอบ ส่วนกลาง : กรมปศุสัตว์ (ปศ.) /ระดับพื้นที่ : สำนักงานปศุสัตว์จังหวัดอุดรธานี

ตารางที่ ๕๒ โครงการยกระดับคุณภาพมาตรฐานสินค้าเกษตร สำนักงานปศุสัตว์จังหวัดอุดรธานี

กิจกรรม	เป้าหมาย (แห่ง)		ผลการดำเนินงาน	ปัญหา/อุปสรรค	แนวทางการแก้ไข	งบประมาณ (ล้านบาท)	
	แผน	ผล				ได้รับการจัดสรร	ผลการเบิกจ่าย (ร้อยละ)
๑. ตรวจสอบรับรองคุณภาพสินค้าปศุสัตว์	๑,๑๒๑	๙๑๓	๑. ดำเนินงานตามแผนการปฏิบัติงานของกรมปศุสัตว์	๑.งบประมาณในการดำเนินงานไม่เพียงพอ	-	๐.๑๖๕๑๔	๕๕.๐๗

**๔.๑๑.๑.๕ โครงการยกระดับคุณภาพมาตรฐานสินค้าเกษตร ผู้ให้ข้อมูล : นายทนา ไชยศรี นักวิชาการปฏิรูปที่ดินชำนาญการพิเศษ**

หน่วยงานรับผิดชอบ ส่วนกลาง : สำนักงานการปฏิรูปที่ดินเพื่อเกษตรกรรม /ระดับพื้นที่ : สำนักงานการปฏิรูปที่ดินจังหวัดอุดรธานี

**ตารางที่ ๕๓** โครงการยกระดับคุณภาพมาตรฐานสินค้าเกษตร สำนักงานการปฏิรูปที่ดินจังหวัดอุดรธานี

กิจกรรม	เป้าหมาย (หน่วยนับ)		ผลการดำเนินงาน	ปัญหา/อุปสรรค	แนวทางการแก้ไข	งบประมาณ (ล้านบาท)	
	แผน	ผล				ได้รับการจัดสรร	ผลการเบิกจ่าย (ร้อยละ)
๑. ยกระดับการผลิตและคุณภาพผลผลิตสินค้าเกษตร สู่มาตรฐาน GAP	๑๕ ราย	-	๑. อยู่ระหว่างรับคำขอตรวจ รับรองมาตรฐาน GAP	-	-	๔,๕๐๐	
๒. พัฒนาขับเคลื่อนงานส่งเสริมมาตรฐานสินค้า เกษตร GAP							
๓. เพิ่มประสิทธิภาพการส่งเสริมมาตรฐานสินค้า เกษตร GAP							
๔. ผลการประเมินแปลงเบื้องต้นของเกษตรกรที่เข้าร่วมโครงการที่พร้อมจะยื่นขอการรับรองตามระบบมาตรฐาน GAP (ระบุ)							



**๔.๑๑.๑.๖ โครงการยกระดับคุณภาพสินค้าการเกษตร ผู้ให้ข้อมูล : นางสาวประภาศิริ ตงศิริ นักวิชาการเกษตรชำนาญการ**

หน่วยงานรับผิดชอบ ส่วนกลาง : กรมวิชาการเกษตร (วก.) /ระดับพื้นที่ : ศูนย์วิจัยและพัฒนาการเกษตรอุดรธานี

**ตารางที่ ๕๔** โครงการยกระดับคุณภาพสินค้าการเกษตร โครงการยกระดับคุณภาพสินค้าการเกษตร

กิจกรรม	เป้าหมาย (หน่วยนับ)		ผลการดำเนินงาน	ปัญหา/อุปสรรค	แนวทางการแก้ไข	งบประมาณ (ล้านบาท)	
	แผน	ผล				ได้รับการจัดสรร	ผลการเบิกจ่าย (ร้อยละ)
๑. ตรวจสอบรับรองแหล่งผลิต GAP พืช							
๑.๑ แปลงใหม่	๑๑๕ แปลง	๙๓	} อยู่ระหว่างการดำเนินงาน	-	-	๗๕,๕๑๐	๖๐.๕๗
๑.๒ แปลงติดตาม	๑๐ แปลง	๐					
๑.๓ แปลงต่ออายุ	๓๐ แปลง	๑๓					
๒. ประสิทธิภาพของกระบวนการขับเคลื่อนโครงการ (ระบุ)							
๒.๑ ผู้ผลิต มีผลผลิตที่ได้คุณภาพปลอดภัยจากสิ่งปนเปื้อนสารเคมี เชื้อโรคและศัตรูพืชเป็นที่ต้องการของตลาดทั้งในประเทศและต่างประเทศ .							
๒.๒ ผู้ผลิต มีความรู้และผลิตพืชอย่างเป็นระบบ สามารถลดต้นทุนการผลิต และป้องกันกำจัดศัตรูพืชอย่างถูกวิธี .							
๒.๓ เกษตรกรและผู้ซื้อได้บริโภคผลผลิตทางการเกษตรที่คุณภาพดี และเป็นที่ยอมรับทั้งในประเทศและต่างประเทศ							

๔.๑๑.๑.๗ โครงการยกระดับคุณภาพมาตรฐานสินค้าเกษตร

ผู้ให้ข้อมูล : ศูนย์หม่อนไหมเฉลิมพระเกียรติฯ อุตรธานี

หน่วยงานรับผิดชอบ ส่วนกลาง : กรมหม่อนไหม (กมม.) /ระดับพื้นที่ : ศูนย์หม่อนไหมเฉลิมพระเกียรติฯ อุตรธานี

ตารางที่ ๕๕ โครงการยกระดับคุณภาพมาตรฐานสินค้าเกษตร ศูนย์หม่อนไหมเฉลิมพระเกียรติฯ อุตรธานี

กิจกรรม	เป้าหมาย (หน่วยนับ)		ผลการดำเนินงาน	ปัญหา/อุปสรรค	แนวทางการแก้ไข	งบประมาณ (ล้านบาท)	
	แผน	ผล				ได้รับการจัดสรร	ผลการเบิกจ่าย (ร้อยละ)
๑. ยกระดับและพัฒนาคุณภาพมาตรฐานหม่อน	๒๘	๐	๑. ตรวจสอบประเมิน ช่วงเดือน พฤษภาคม-สิงหาคม ๒๕๖๗ โดยสำนักงานหม่อนไหมเฉลิมพระเกียรติฯ เขต ๒ จังหวัดอุตรธานี - รายใหม่ ๓ ราย - รายเดิม ๒๕ ราย	๑. เกษตรกรไม่ให้ความสำคัญเอกสารสิทธิ์	๑. อธิบายเพื่อให้เกษตรกรเข้าใจในโครงการ	๗,๐๐๐	๐
๒. ยกระดับและพัฒนาคุณภาพมาตรฐานไหม	๖๐๐ กิโลกรัม	๒๗๐.๒๔ กิโลกรัม	๑. ตรวจสอบประเมิน ช่วงเดือน ตุลาคม ๖๖ – กันยายน ๒๕๖๗ โดยสำนักงานหม่อนไหมเฉลิมพระเกียรติฯ เขต ๒ จังหวัดอุตรธานี			๑๒,๐๐๐	๑,๐๘๐

**๔.๑๑.๒.๑ การปราบปรามการลักลอบการนำเข้าสินค้าเกษตรผิดกฎหมาย ผู้ให้ข้อมูล : นางสาวจุฑามาส ภู่วี นักวิชาการส่งเสริมการเกษตรชำนาญการ**

หน่วยงานรับผิดชอบ ส่วนกลาง : กรมวิชาการเกษตร (วก.) การยางแห่งประเทศไทย (กยท.) กรมประมง (กป.) กรมปศุสัตว์ (ปศ.) เกษตรจังหวัด (กสก.)

ระดับพื้นที่ : สำนักงานเกษตรจังหวัด

**ผลการปฏิบัติการ การปราบปรามการลักลอบการนำเข้าสินค้าเกษตรเถื่อน รวมถึงปัญหาอุปสรรคในระดับพื้นที่ ด้านการเกษตร ในประเด็นสำคัญ ดังนี้ (โปรดระบุ) มันสำปะหลัง**

๑. ประชาสัมพันธ์แก่เกษตรกรให้ทราบเรื่องประกาศกจร. ฉบับที่ ๑ พ.ศ. ๒๕๖๖ การควบคุมการขนย้ายต้นพันธุ์ ท่อนพันธุ์มันสำปะหลัง โดยใช้บังคับในทุกอำเภอของจังหวัดอุดรธานี ผู้ใดขนย้ายต้องขออนุญาตทุกครั้ง และต้องแจ้งให้สำนักงานเกษตรอำเภอ/เกษตรกรในพื้นที่สำรวจสถานการณ์ศัตรูพืช และสำรวจติดตามแปลงสถานการณ์ศัตรูพืช และรายงานข้อมูลผ่านระบบสารสนเทศข้อมูลเพื่อการอารักขาพืช ทุกวันอังคาร หากพบข้อมูลการระบาดในพื้นที่จะมีการลงพื้นที่เพื่อทำการสอบสวนโรคทันที

๒. ดำเนินการเฝ้าระวังการระบาดของโรคใบด่าง มันสำปะหลัง โดยสำนักงานเกษตรอำเภอ/เกษตรกรในพื้นที่สำรวจสถานการณ์ศัตรูพืช และสำรวจติดตามแปลงสถานการณ์ศัตรูพืช และรายงานข้อมูลผ่านระบบสารสนเทศข้อมูลเพื่อการอารักขาพืช ทุกวันอังคาร หากพบข้อมูลการระบาดในพื้นที่จะมีการลงพื้นที่เพื่อทำการสอบสวนโรคทันที

๓. มีการแต่งตั้งคณะทำงานขับเคลื่อนการแก้ไขปัญหาโรคใบด่างมันสำปะหลัง ระดับจังหวัด ระดับอำเภอ ระดับตำบล และคณะทำงานตรวจประเมินแปลงพันธุ์มันสำปะหลังสะอาด ขับเคลื่อนการดำเนินงานตามมาตรการจัดการโรคใบด่างมันสำปะหลัง ร่วมกับหน่วยงานที่เกี่ยวข้อง และภาคีเครือข่าย

**๔. มาตรการควบคุมการระบาด**

๑) ทำลายเมื่อพบร่องรอยการเข้าทำลายหรือพบการระบาดของโรคใบด่างมันสำปะหลัง

๒) บังคับใช้มาตรการทางกฎหมาย เพื่อควบคุมและจำกัดพื้นที่ระบาดของศัตรูพืช เช่น พระราชบัญญัติกักพืช พ.ศ. ๒๕๐๗ และที่แก้ไขเพิ่มเติม

๓) สร้างข้อตกลงร่วมของชุมชนโดยชุมชนเป็นผู้กำหนดเพื่อการควบคุมการระบาดของโรคใบด่างมันสำปะหลังในพื้นที่

**๔.๑๑.๒.๒ การปราบปรามการลักลอบการนำเข้าสินค้าเกษตรผิดกฎหมาย**

**ผู้ให้ข้อมูล : กลุ่มพัฒนาสุขภาพสัตว์**

หน่วยงานรับผิดชอบ ส่วนกลาง : กรมวิชาการเกษตร (วก.) การยางแห่งประเทศไทย (กยท.) กรมประมง (กป.) กรมปศุสัตว์ (ปศ.)

ระดับพื้นที่ : สำนักงานปศุสัตว์จังหวัดจังหวัดอุดรธานี

**ผลการปฏิบัติการ การปราบปรามการลักลอบการนำเข้าสินค้าเกษตรเถื่อน รวมถึงปัญหาอุปสรรคในระดับพื้นที่ ด้านการเกษตร ในประเด็นสำคัญ ดังนี้ (โปรดระบุ) เฝ้าระวังสินค้าปศุสัตว์ที่ผิดกฎหมาย**

ข้อมูลการบูรณาการหน่วยงานในพื้นที่ร่วมออกตรวจแล้ว จำนวน ๔๘ แห่ง จำนวน ๕๕ ครั้ง ในจังหวัดอุดรธานีไม่พบการลักลอบนำเข้าสินค้าเกษตรเถื่อนด้านปศุสัตว์เข้ามาจำหน่ายในพื้นที่

**๔.๑๑.๒.๓ การปราบปรามการลักลอบการนำเข้าสินค้าเกษตรผิดกฎหมาย ผู้ให้ข้อมูล : นายไพบุลย์ วงชัยยา**

หน่วยงานรับผิดชอบ ส่วนกลาง : กรมวิชาการเกษตร (วก.) การยางแห่งประเทศไทย (กยท.) กรมประมง (กป.) กรมปศุสัตว์ (ปศ.)

ระดับพื้นที่ : สำนักงานประมงจังหวัด

**ผลการปฏิบัติการ การปราบปรามการลักลอบการนำเข้าสินค้าเกษตรเถื่อน รวมถึงปัญหาอุปสรรคในระดับพื้นที่ ด้านการเกษตร ในประเด็นสำคัญ ดังนี้ (โปรดระบุ) เฝ้าระวังสินค้าประมง ปศุสัตว์ที่ผิดกฎหมาย**

จากการตรวจสอบและเฝ้าระวังการลักลอบนำสินค้าเกษตรเถื่อนของสำนักงานประมงจังหวัดอุดรธานี ไม่พบการลักลอบนำสินค้าประมงเถื่อนเข้ามาภายในจังหวัดอุดรธานี

**๔.๑๑.๒.๔ การตรวจติดตามการดำเนินงานของหน่วยงานในระดับพื้นที่ตามข้อสั่งการของรัฐมนตรีว่าการกระทรวงเกษตรและสหกรณ์ และรัฐมนตรีช่วยว่าการกระทรวงเกษตรและสหกรณ์**

หน่วยงานรับผิดชอบ ส่วนกลาง : สำนักแผนงานและโครงการพิเศษ (สผง.สป.กษ.)

ระดับพื้นที่ : เกษตรและสหกรณ์จังหวัดอุดรธานี และทุกหน่วยงานที่เกี่ยวข้อง

**ตารางที่ ๕๖ ข้อสั่งการของรัฐมนตรีว่าการกระทรวงเกษตรและสหกรณ์ และรัฐมนตรีช่วยว่าการกระทรวงเกษตรและสหกรณ์ ในเขตตรวจราชการที่รับผิดชอบ**

ข้อสั่งการของรัฐมนตรีว่าการกระทรวงเกษตรและสหกรณ์ และรัฐมนตรีช่วยว่าการกระทรวงเกษตรและสหกรณ์ ในเขตตรวจราชการที่รับผิดชอบ	ผลการดำเนินงาน/ผลความคืบหน้า ในระดับจังหวัด	ปัญหาอุปสรรคในระดับพื้นที่	หน่วยงานที่รับผิดชอบ
<b>ข้อสั่งการของรัฐมนตรีว่าการกระทรวงเกษตรและสหกรณ์ (ร้อยเอก ธรรมนัส พรหมเผ่า) เมื่อวันที่ ๓๐ กันยายน ๒๕๖๖</b>			
๑. การจัดงานมหกรรมพืชสวนโลก จังหวัดอุดรธานี พ.ศ. ๒๕๖๙ - การขอใช้พื้นที่การจัดงานมหกรรมพืชสวนโลก จังหวัดอุดรธานี พ.ศ. ๒๕๖๙	๑. การขอใช้พื้นที่สาธารณประโยชน์ และพื้นที่อื่นๆ ที่เกี่ยวข้อง ๑. ที่ดินสาธารณประโยชน์ แปลง “ทุ่งหนองแด” ตั้งอยู่ตำบลกุดสระ อำเภอเมืองอุดรธานี จังหวัดอุดรธานี บางส่วน เนื้อที่ ๑,๐๐๙ - ๐ - ๒๕ ไร่ ตามหลักฐานหนังสือสำคัญสำหรับที่หลวงเลข ที่ อด. ๒๔๙๖ ตั้งอยู่ตำบลกุดสระ อำเภอเมืองอุดรธานี จังหวัดอุดรธานี ๒. ที่ดินสาธารณประโยชน์ บริเวณบ้านไถ่เถื่อน ตั้งอยู่ตำบลหม่ม อำเภอเมืองอุดรธานี จังหวัดอุดรธานี จำนวนเนื้อที่ ๒๑ - ๐ - ๘๖.๔ ไร่ ตามหลักฐานหนังสือสำคัญสำหรับที่หลวงเลข ที่ อด. ๓๕๗๗ ตั้งอยู่ตำบลหม่ม อำเภอเมืองอุดรธานี จังหวัดอุดรธานี เป็นที่ตั้งในการจัดงานมหกรรมพืชสวนโลกอุดรธานี พ.ศ. ๒๕๖๙		- ศูนย์วิจัยและพัฒนาการเกษตร

ที่	หน่วยงานที่รับผิดชอบ	หัวข้อ/ประเด็น	การดำเนินงาน
1	สำนักงานที่ดินจังหวัดอุดรธานี	1) ขออนุญาตใช้ประโยชน์ที่ดินของรัฐ ตามมาตรา 9 แห่งประมวลกฎหมายที่ดิน 2) ขอลอนสภาพที่ดินสาธารณะประโยชน์ ตามมาตรา 8 วรรคสอง (1) แห่งประมวลกฎหมายที่ดิน	-ผู้ว่าราชการจังหวัดอุดรธานี ในฐานะพนักงานเจ้าหน้าที่ตามความใน มาตรา 9 แห่งประมวลกฎหมายที่ดิน ได้พิจารณาอนุญาตให้เข้าใช้ประโยชน์ที่ดินของรัฐ แปลง “ทุ่งหนองแค” บางส่วน และบริเวณบ้านไก่เถื่อน ซึ่งเป็นพื้นที่จัดงานฯ มีกำหนดคราวละ 5 ปี ตามมาตรา 9 แห่งประมวลกฎหมายที่ดิน เมื่อวันที่ 7 ธันวาคม 2566 - อยู่ระหว่างรอแบบโครงการและแผนผัง (Master Plan) มาประกอบการพิจารณา
2	สำนักจัดการทรัพยากรป่าไม้ที่ 6 (อุดรธานี)	ขออนุญาตเข้าทำประโยชน์ในเขตป่า ตามมาตรา 54 แห่งพระราชบัญญัติป่าไม้พุทธศักราช 2484 ในที่สาธารณะประโยชน์ แปลง “ทุ่งหนองแค” และที่ดินสาธารณะประโยชน์ “บ้านไก่เถื่อน”	- กรมป่าไม้ แจ้งอนุญาตให้จังหวัดอุดรธานี เข้าทำประโยชน์ในเขตป่า ตามมาตรา 4 (1) แห่งพระราชบัญญัติป่าไม้ พุทธศักราช 2484 เพื่อเป็นสถานที่ตั้งโครงการมหรหรมพิชชวณโลก ท้องที่ตำบลหม่ม และท้องที่ตำบลกุดสระ ตามเรื่องราวที่ขอได้ มีกำหนดระยะเวลา 30 ปี โดยมอบหมายให้สำนักจัดการทรัพยากรป่าไม้ที่ 6 (อุดรธานี) ออกใบอนุญาตตามแบบ ป.84-4 ตามระเบียบ ซึ่งมีค่าธรรมเนียมเรียกเก็บ แบ่งเป็น 2 ส่วน 1. ค่าปลูกป่าทดแทน ไร่ละ 11,690 บาท 2. ค่าบำรุงป่า ไร่ละ 200 บาท - จังหวัดอุดรธานีอยู่ระหว่างการติดต่อขอรับใบอนุญาต และทำหนังสือถึงอธิบดีกรมป่าไม้ขอหารือการชำระค่าบำรุงป่าหรือปลูกสร้างสวนป่า
3.	แขวงบำรุงทางอุดรธานี	ขออนุญาตใช้พื้นที่ของการรถไฟ เพื่อใช้เป็นทางเข้า-ออกการจัดงานมหรหรมพิชชวณโลกจังหวัดอุดรธานี พ.ศ. 2569	- จากการตรวจสอบแบบ Master Plan มีการออกแบบให้มีถนนตัดทางรถไฟ จำนวน 2 จุด แขวงบำรุงทางรถไฟอุดรธานี อยู่ระหว่างทำการรวบรวมข้อมูลรายละเอียดที่เกี่ยวข้องส่งให้ทางส่วนกลางของการรถไฟพิจารณา ดำเนินการต่อไป - แขวงบำรุงทางเชิญหน่วยงานที่เกี่ยวข้องร่วมลงพื้นที่ทำทางผ่านเข้าสู่ฐานมหรหรมพิชชวณโลกฯ อีกครั้งในวันที่ 1 มีนาคม 2567
4.	แขวงทางหลวงอุดรธานีที่ 1	ขออนุญาตเชื่อมทางเข้า - ออกทางหลวงแผ่นดิน ถนนมิตรภาพ (ทางหลวงแผ่นดินหมายเลข 2) เพื่อใช้เป็นทางเข้า-ออกการจัดงานมหรหรมพิชชวณโลกจังหวัดอุดรธานี พ.ศ. 2569	- ขณะนี้แขวงทางหลวงอุดรธานีที่ 1 ได้อนุญาตให้ดำเนินการตามแบบก่อสร้างเรียบร้อยแล้ว และได้มีหนังสือแจ้งการอนุญาตและแบบก่อสร้างให้สำนักงานจังหวัดอุดรธานีแล้วเมื่อวันที่ 24 พฤษภาคม 2566
5.	สำนักงานทรัพยากรน้ำภาค 3	ขออนุมัติผ่อนผันยกเว้นไม่นำมาตราการอนุรักษ์พื้นที่ชุ่มน้ำตามมติคณะรัฐมนตรีเมื่อวันที่ 1 สิงหาคม 2543 ทบทวนโดยมติคณะรัฐมนตรี เมื่อวันที่ 3 พฤศจิกายน 2552 และวันที่ 12 พฤษภาคม 2558 มาใช้บังคับในการจัดจณมหรหรมพิชชวณโลกฯ	- เมื่อวันที่ 16 คณะรัฐมนตรี มีมติอนุมัติผ่อนผันยกเว้นไม่นำมาตราการอนุรักษ์พื้นที่ชุ่มน้ำตามมติคณะรัฐมนตรีเมื่อวันที่ 1 สิงหาคม 2543 ทบทวนโดยมติคณะรัฐมนตรี เมื่อวันที่ 3 พฤศจิกายน 2552 และวันที่ 12 พฤษภาคม 2558 มาใช้บังคับในการจัดจณมหรหรมพิชชวณโลกจังหวัดอุดรธานี พ.ศ. 2569 แล้ว

**๒. การจัดซื้อจัดจ้างการดำเนินการออกแบบ MASTER PLAN และ THEME**

จังหวัดอุดรธานี ลงนามทำสัญญากับ กิจการร่วมค้า หนึ่งร้อยสิบพีแอส เมื่อวันที่ ๑๑ กรกฎาคม ๒๕๖๖ โดยได้รับจัดสรรงบประมาณการจ้างการออกแบบ Master Plan จากงบกลางปี ๒๕๖๕ จำนวน

- การออกแบบ Master Plan และ Theme

	<p>๕๕,๗๔๖,๖๐๐ บาท ขณะนี้จังหวัดอุดรธานีสามารถทำการเบิกจ่ายให้กับผู้รับจ้างหลังจากที่ได้มีการส่งมอบงานมาแล้ว ๒ งวดงาน เบิกจ่ายอยู่ที่ ๒๒,๒๙๘,๔๐๐ บาท (ยี่สิบสองล้านสองแสนเก้าหมื่นแปดพันสี่ร้อยบาทถ้วน)</p> <p>ขณะนี้อยู่ระหว่างการตรวจรับงานในงวดที่ ๓</p> <p>ระยะเวลาดำเนินการ 270 วัน</p> <p>งวดที่ 1 ภายใน 45 วัน นับตั้งแต่วันลงนามสัญญา (25 ส.ค. 66) - แบบสำรวจพื้นที่โครงการด้านกายภาพโดยละเอียด, กรอบแนวคิดขั้นต้นในการปรับใช้พื้นที่ ฯลฯ</p> <p>งวดที่ 2 ภายใน 90 วัน นับตั้งแต่วันลงนามสัญญา (9 ต.ค. 66) - แบบร่างผังแม่บท, แบบร่างงานผังบริเวณพื้นที่โซนหลัก ฯลฯ</p> <p>งวดที่ 3 ภายใน 150 วัน นับตั้งแต่วันลงนามสัญญา (8 ธ.ค. 66) - ผังแม่บทโครงการ, แบบรายละเอียดงานสถาปัตยกรรม ฯลฯ</p> <p>งวดที่ 4 ภายใน 210 วัน นับตั้งแต่วันลงนามสัญญา (6 ก.พ. 67) - แบบรายละเอียดงานสถาปัตยกรรม, รายงานการศึกษาและวิเคราะห์โครงการฉบับสมบูรณ์ ฯลฯ</p> <p>งวดที่ 5 ภายใน 270 วัน นับตั้งแต่วันลงนามสัญญา (6 เม.ย. 67) - แผนงานบริหารการก่อสร้าง, แผนการปรับใช้พื้นที่โครงการภายหลังเสร็จงาน ฯลฯ</p> <p>จัดหาผู้รับจ้างมาดำเนินการก่อสร้าง คาดว่าใช้เวลา 2-3 เดือน</p>		
<p>๒. การบริหารจัดการน้ำในพื้นที่</p>			<p>โครงการชลประทาน</p>
<p><b>ข้อสั่งการของรัฐมนตรีช่วยว่าการกระทรวงเกษตรและสหกรณ์ (นายอนุชา นาคาศัย) เมื่อวันที่ ๓ ธันวาคม ๒๕๖๖</b></p>			
<p>๑. การปรับเปลี่ยนการผลิตสินค้าในพื้นที่ไม่เหมาะสม ไปสู่การผลิตที่มีความเหมาะสมและมีประสิทธิภาพในการใช้ที่ดินอย่างยั่งยืน</p>			<p>สถานีพัฒนาที่ดิน</p>
<p>๒. การส่งเสริมและสนับสนุนให้เกษตรกรปรับเปลี่ยนวิธีการผลิตข้าว</p>			<p>- ศูนย์เมล็ดพันธุ์ข้าว - สำนักงานสหกรณ์จังหวัด</p>

**๕. สถานการณ์และการช่วยเหลือภัยพิบัติด้านเกษตร**

**๕.๑ สภาพอากาศจังหวัดอุดรธานี** ในช่วงวันที่ ๒๐ - ๒๓ พฤษภาคม ๒๕๖๗ ลมตะวันตกเฉียงใต้ที่พัดปกคลุมทะเลอันดามัน ประเทศไทย และอ่าวไทยจะมีกำลังแรงขึ้น ประกอบกับในช่วงวันที่ ๒๒ - ๒๖ พฤษภาคม ๒๕๖๗ หย่อมความกดอากาศต่ำที่ปกคลุมบริเวณอ่าวเบงกอลตอนล่างจะทวีกำลังแรงขึ้น และมีแนวโน้มจะเคลื่อนเข้าสู่อ่าวเบงกอลตอนบน

**๕.๒ ศูนย์ปฏิบัติการฝนหลวงภาคตะวันออกเฉียงเหนือ** โดยกรมฝนหลวงและการบินเกษตร ได้ดำเนินการดังนี้

๑. ตั้งหน่วยปฏิบัติการฝนหลวงจังหวัดอุดรธานี ณ สนามบินกองบิน ๒๓ จังหวัดอุดรธานี ตั้งแต่วันที่ ๑ พฤษภาคม ๒๕๖๗ เป็นต้นไป โดยใช้เครื่องบินกรมฝนหลวงและการบินเกษตร ชนิด Casa จำนวน ๒ ลำ เพื่อปฏิบัติการฝนหลวงช่วยเหลือพื้นที่การเกษตรที่ประสบภัยแล้ง เติมน้ำในอ่างเก็บน้ำ เพิ่มความชุ่มชื้นให้กับป่าไม้ และหน่วยปฏิบัติการยับยั้งและบรรเทาความรุนแรงของพายุลูกเห็บ โดยใช้เครื่องบินกองทัพอากาศ ชนิด Alpha Jet จำนวน ๑ ลำ โดยสามารถขอรับการสนับสนุนการปฏิบัติการฝนหลวงให้กับพื้นที่ประสบภัยแล้ง ได้ที่ศูนย์ปฏิบัติการฝนหลวงภาคตะวันออกเฉียงเหนือ โทรศัพท์ ๐๔๓-๔๖๘๒๑๗ และสำนักงานเกษตรและสหกรณ์จังหวัดอุดรธานี โทรศัพท์ ๐๔๒-๓๒๕๙๓๖ กต ๓

๒. ผลการปฏิบัติการฝนหลวงสะสม ระหว่างวันที่ ๑-๑๒ พฤษภาคม ๒๕๖๗ มีการบินสะสมจำนวน ๗ เที่ยวบิน จังหวัดอุดรธานี มีฝนตกเล็กน้อย บริเวณพื้นที่การเกษตร อำเภอเมืองอุดรธานี ว่างสามหมอ ศรีธาตุ กุดจับ หนองแสง หนองวัวซอ และพื้นที่ลุ่มรับน้ำเขื่อนห้วยหลวง อ่างเก็บน้ำหนองปะโค ห้วยสามพาด กุดลิงจ้อ และลำพันชาดน้อย ปริมาณน้ำฝนสะสม ๑๒๔.๙๐ มม.

(ข้อมูลวันที่ ๑๖ พฤษภาคม ๒๕๖๗)

**๕.๓ แผนการจัดสรรน้ำในช่วงฤดูแล้งจังหวัดอุดรธานี ปี ๒๕๖๖/๒๕๖๗**

**ตารางที่ ๕๘** แผนการจัดสรรน้ำในช่วงฤดูแล้งจังหวัดอุดรธานี ปี ๒๕๖๖/๒๕๖๗

หน่วยงาน	ปริมาณน้ำการจัดสรรน้ำแต่ละด้าน (ล้าน ลบ.ม.)				
	เกษตร	อุปโภค-บริโภค	อุตสาหกรรม	รักษาระบบนิเวศน์ และอื่น ๆ	รวมทั้งสิ้น
โครงการชลประทานอุดรธานี	14.624	4.424		61.484	80.532
โครงการส่งน้ำและบำรุงรักษาห้วยหลวง	33.220	17.730	3.170	4.000	58.120
โครงการส่งน้ำและบำรุงรักษากุมภวาปี	31.700	13.630	0.710	1.000	47.040
รวม	79.544	35.784	3.880	66.484	185.692

ที่มา: ศูนย์ติดตามและแก้ไขปัญหาภัยพิบัติด้านการเกษตรจังหวัดอุดรธานี (๒๕๖๗)

**๕.๔ ผลการเพาะปลูกพืชในช่วงฤดูแล้งจังหวัดอุดรธานี ปี ๒๕๖๖/๒๕๖๗**  
**ตารางที่ ๕๙ ผลการเพาะปลูกพืชในช่วงฤดูแล้งจังหวัดอุดรธานี ปี ๒๕๖๖/๒๕๖๗**

ชนิดสินค้า	แผนการเพาะปลูก (ไร่)		ผลการเพาะปลูก (ไร่)		เนื้อที่เก็บเกี่ยว (ไร่)	
	ในเขตชลประทาน	นอกเขตชลประทาน	ในเขตชลประทาน	นอกเขตชลประทาน	ในเขตชลประทาน	นอกเขตชลประทาน
ข้าวนาปรัง	26,568.00	39,308.00	27,120.00	15,750.00	27,056.00	22,511.00
พืชผัก	302.00	2,750.00	474.00	4,500.68	474.00	4,734.50
พืชไร่	8,518.00	3,440.00	7,200.00	3,008.75	2,797.00	5,763.00
รวม	35,388.00	45,498.00	34,794.00	23,259.43	30,327.00	33,008.50

ที่มา : ศูนย์ติดตามและแก้ไขปัญหาภัยพิบัติด้านการเกษตรจังหวัดอุดรธานี (๒๕๖๗)

**๕.๕ สถานการณ์โรคระบาด**

๕.๕.๑ ด้านพืช ไม่พบการระบาดในพืช

๕.๕.๒ ด้านประมง ไม่พบการระบาดสัตว์น้ำ

๕.๕.๓ ด้านปศุสัตว์ ไม่พบการระบาดในสัตว์

(ศูนย์ติดตามและแก้ไขปัญหาภัยพิบัติด้านการเกษตรจังหวัดอุดรธานี, ๒๕๖๗)

**๕.๖ การเฝ้าระวังโรคและแมลงศัตรูสำคัญ**

๕.๖.๑ พืชตระกูลแตง (แตงกวา แตงร้าน แตงโม แตงไทย เมล่อน แคนตาลูป ชูกินี ฟังทอง พักเขี้ยว พักแก้ว มะระจีน และบวบ) : โรคเหี่ยวไฟผ่าย

๕.๖.๒ พริก : โรคเหี่ยวไฟพริก ใบด่างจุดวงแหวน เนื้อเยื่อตายและใบด่างขีดพริก

๕.๖.๓ ถั่วลิสง : โรคเหี่ยวไฟ และหนอนขนอบ

๕.๖.๔ เงาะ : โรคเหี่ยวแห้ง

๕.๖.๕ ลองกอง : โรคเหี่ยวไฟผ่าย

๕.๖.๕ ทูเรี่ยน : โรคหนองเงาะใบ และโรคไรแดงอัฟริกกัน

(ศูนย์ติดตามและแก้ไขปัญหาภัยพิบัติด้านการเกษตรจังหวัดอุดรธานี, ๒๕๖๗)

**๕.๗ ข้อมูลสถานการณ์จุดความร้อนพื้นที่การเกษตร**



ตารางที่ ๖๐ จุดความร้อนสะสม Hot Spot เดือนธันวาคม ๒๕๖๖ – พฤษภาคม ๒๕๖๗

ลำดับ	อำเภอ	ปี 2566 (จุด)			เป้าหมายปี 2567 ลดร้อยละ 10 (จุด)			รายวัน ปี 2567 (จุด)		สะสม ปี 2567 (จุด)		
		เขต สปก.	พื้นที่ เกษตร	รวม	เขต สปก.	พื้นที่ เกษตร	รวม	เขต สปก.	พื้นที่เกษตร	เขต สปก.	พื้นที่ เกษตร	รวม
1	บ้านดุง	21	22	43	14	14	28			6	6	12
2	เพ็ญ	9	20	29	8	17	25			10	11	21
3	เมืองอุดรธานี	3	16	19	3	16	19			4	5	9
4	บ้านผือ	9	7	16	9	7	16			5	5	10
5	วังสามหมอ	11	1	12	11	1	12			7	3	10
6	กุมภวาปี	5	5	10	5	5	10			7	10	17
7	ศรีธาตุ	4	3	7	4	3	7			0	2	2
8	นาูง	7	0	7	7	0	7			2	0	2
9	น้ำโสม	7	0	7	7	0	7			4	0	4
10	โนนสะอาด	3	3	6	3	3	6			5	3	8
11	หนองหาน	0	6	6	0	6	6			0	8	8
12	กุดจับ	1	5	6	1	5	6			0	2	2
13	ไชยวาน	3	2	5	3	2	5			0	0	0
14	สร้างคอม	1	3	4	1	3	4			2	0	2
15	หนองแสง	4	0	4	4	0	4			6	0	6
16	หนองวัวซอ	2	1	3	2	1	3			2	2	4
17	ทุ่งฝน	0	2	2	0	2	2			0	3	3
18	พิบูลย์รักษ์	0	2	2	0	2	2			0	1	1
19	กู่แก้ว	0	1	1	0	1	1			0	0	0
20	ประจักษ์ศิลปาคม	0	1	1	0	1	1			0	0	0
	รวม	90	100	190	82	89	171	0	0	60	61	121

ที่มา : ศูนย์ติดตามและแก้ไขปัญหาภัยพิบัติด้านการเกษตรจังหวัดอุดรธานี (๒๕๖๗)

ตารางที่ ๖๑ ข้อมูลสถานการณ์จุดความร้อนพื้นที่การเกษตร

ประเภทการใช้ที่ดิน	นาข้าว	อ้อย	ข้าวโพด	ป่า	อื่น ๆ หญ้า ตอไม้ มันท	ไม่พบการเผาจริง ในพื้นที่	รวม
พื้นที่ (ไร่)	2,997	755	7	377	567		4,703
จุดความร้อนสะสม	41	36	2	4	15	23	121

ที่มา : ศูนย์ติดตามและแก้ไขปัญหาภัยพิบัติด้านการเกษตรจังหวัดอุดรธานี (๒๕๖๗)

หมายเหตุ ๑. อำเภอที่พบจุดความร้อนเกินค่าเป้าหมาย ดังนี้ ๑) อำเภอกุมภวาปี ๗ จุด ๒) อำเภอหนองแสง ๒ จุด ๓) อำเภอโนนสะอาด ๒ จุด ๔) อำเภอหนองหาน ๒ จุด ๕) อำเภอหนองวัวซอ ๑ จุด และ ๖) อำเภอทุ่งฝน ๑ จุด

๖. ปัญหา/ข้อเรียกร้องที่เกิดขึ้นใน  
จังหวัด  
/แนวทางแก้ไข  
งบประมาณประจำปี พ.ศ. ๒๕๖๗

## ๖. ปัญหา/ข้อเรียกร้องที่เกิดขึ้นในจังหวัด/แนวทางแก้ไข

(ใคร ได้รับผลกระทบ/เดือดร้อนอย่างไร เมื่อใดมีข้อเสนอให้รัฐแก้ไขปัญหาอย่างไร ได้ปฏิบัติการไปแล้วอย่างไร ผลเป็นอย่างไร มีข้อเสนอการแก้ไขปัญหาให้หมดสิ้นไปอย่างไร)

### ๖.๑ ปัญหาที่ดินทำกิน -ไม่ได้รับการรายงาน-

(กลุ่มช่วยเหลือเกษตรกรและโครงการพิเศษ สำนักงานเกษตรและสหกรณ์จังหวัดอุดรธานี, ๒๕๖๗)

### ๖.๒ ปัญหาหนี้สิน

#### ๖.๒.๑ กองทุนหมุนเวียนเพื่อการช่วยเหลือเกษตรกรและผู้ยากจน (อบก.) ส่วนจังหวัดอุดรธานี

๖.๒.๑.๑ วัตถุประสงค์ เพื่อช่วยเหลือเกษตรกรหรือผู้ยากจนที่ปัญหาเกี่ยวกับหนี้สิน และเป็น การสงวนและรักษาที่ดินของเกษตรกรหรือผู้ยากจนไว้ไม่ให้ตกไปเป็นของเจ้าหนี้หรือบุคคลอื่น กองทุนหมุนเวียนเพื่อการกู้ยืมแก่เกษตรกรและผู้ยากจน ดำเนินการในรูปแบบคณะอนุกรรมการ และพิจารณาให้ความช่วยเหลือตามกรอบวงเงิน ดังนี้

๑) อบก. ส่วนอำเภอ เป็นผู้พิจารณาอนุมัติค่าของกู้เงินกองทุนหมุนเวียนฯ ไม่เกินรายละ ๓๐๐,๐๐๐ บาท

๒) อบก.ส่วนจังหวัด เป็นผู้พิจารณาอนุมัติค่าของกู้เงินกองทุนหมุนเวียนฯ รายละ เกินกว่า ๓๐๐,๐๐๐ บาท แต่ไม่เกินรายละ ๒,๕๐๐,๐๐๐ บาท

๓) อบก. ส่วนกลาง เป็นผู้พิจารณาอนุมัติค่าของกู้เงินกองทุนหมุนเวียนฯ สำหรับ ทุกวงเงินที่ผู้กู้ยืมมีภูมิลำเนาในกรุงเทพมหานคร แต่ไม่เกินรายละ ๒,๕๐๐,๐๐๐ บาท

#### ๖.๒.๑.๒ ขั้นตอนการดำเนินงาน

๑) เกษตรอำเภอ/ธ.ก.ส.สาขา/สำนักงาน กษ./สกร. รับเรื่อง

๒) อัยการ สคช. เจรจาไกล่เกลี่ยประนอมหนี้

๓) ธ.ก.ส. วิเคราะห์หลักประกันและความสามารถในการชำระหนี้

๔) สำนักงานบังคับคดี ตรวจสอบสถานการณเป็นบุคคลล้มละลาย

๕) เลขานุ อบก.ส่วนอำเภอ/จังหวัด สรุปเสนอที่ประชุม อบก.

๖) อบก.ส่วนอำเภอ/จังหวัด พิจารณาค่าของกู้

๗) อบก. แจ้งผลการอนุมัติ

๘) สกร.ดำเนินการเบิกจ่ายเงินช่วยเหลือ

๙) ติดตามและพัฒนาฟื้นฟูอาชีพลูกหนี้กองทุนหมุนเวียนฯ

๖.๒.๑.๓ ผลการดำเนินงาน มีผู้มาติดต่อขอความช่วยเหลือ/รับเรื่องไว้ดำเนินการ มีผู้มาติดต่อขอความช่วยเหลือ/รับเรื่องไว้ดำเนินการ จำนวน ๕๕ ราย ดังนี้

๑) อยู่ระหว่างการเจรจากล่เกลี่ยฯ (อัยการ สคช.) จำนวน ๒ ราย

๒) อยู่ระหว่างการวิเคราะห์หลักประกันฯ (ธ.ก.ส.) จำนวน ๓ ราย

๓) อยู่ระหว่าง อบก.ส่วนจังหวัด เตรียมประชุมพิจารณา จำนวน ๙ ราย

๔) อยู่ระหว่าง อบก.ส่วนอำเภอ เตรียมประชุมพิจารณา จำนวน ๓ ราย

๕) ยุติเรื่องโดยฝ่ายเลขานุการฯ กรณี ไม่อยู่ในหลักเกณฑ์ฯ จำนวน ๓ ราย

- ๖) อยู่ระหว่างส่วนกลางตรวจสอบเอกสารเบิกจ่าย จำนวน ๒๑ ราย
- ๗) ส่วนกลางโอนเงินให้ความช่วยเหลือแล้ว จำนวน ๑๔ ราย
- ๘) ติดต่อบริษัท/ไม่อยู่ในหลักเกณฑ์ จำนวน ๑๕ ราย

๖.๒.๑.๔ การติดตามและพัฒนาพื้นที่ฟูอาซีฟลูกหนึ่งรายบุคคล

แผนติดตามลูกหนี้รายบุคคลจำนวน ๕๐ ราย ดำเนินการติดตามลูกหนี้กองทุนหมุนเวียนฯ จำนวน ๕๐ ราย ได้แก่ อำเภอโนนสะอาด อำเภอประจักษ์ฯ อำเภอบ้านฝืด อำเภอเพ็ญ ดำเนินการจัดฝึกอบรมลูกหนี้กองทุนหมุนเวียนฯ ภายใต้โครงการส่งเสริมพัฒนาและฟื้นฟูฟูอาซีฟลูกหนึ่งกองทุนหมุนเวียนฯ จำนวน ๕๐ ราย ผลการอนุมัติเบิกจ่ายเงินกู้กองทุนหมุนเวียนเพื่อการกู้ยืมแก่เกษตรกรและผู้ยากจนในจังหวัดอุดรธานี ตั้งแต่วันที่ ๑ มกราคม ๒๕๓๔ ถึง ๑๗ พฤษภาคม ๒๕๖๗ มีการให้ความช่วยเหลือเกษตรกรและผู้ยากจนไปแล้วจำนวน ๑,๔๕๕ ราย เป็นเงิน ๓๔๘,๒๑๖,๓๕๔.๘๕ บาท และไม่ต้องสูญหายที่ดิน จำนวน ๑๓,๒๘๖ ไร่ ๓ งาน ๒๘ ตารางวา ณ วันที่ ๑๗ พฤษภาคม ๒๕๖๗

๖.๒.๑.๕ ปัญหา/อุปสรรคในการดำเนินงาน

- ๑) เจ้าหน้าที่ผู้ปฏิบัติงานให้ความช่วยเหลือระดับอำเภอมีการโยกย้าย สับเปลี่ยนบ่อยจึงทำให้การปฏิบัติงานให้ความช่วยเหลือขาดความต่อเนื่อง
- ๒) การประชาสัมพันธ์ไม่ทั่วถึง
- ๓) ขาดแหล่งเงินทุนในการฟื้นฟูและพัฒนาอาชีพ

๖.๒.๑.๖ ข้อเสนอแนะ

- ๑) ควรมีการฝึกอบรมเจ้าหน้าที่ผู้ปฏิบัติงานสม่ำเสมออย่างน้อย ปีละ ๒ ครั้ง
- ๒) ควรสนับสนุนแหล่งเงินทุนสำหรับฟื้นฟูและพัฒนาอาชีพให้แก่ ลูกหนี้กองทุนหมุนเวียนฯ

๖.๒.๒ การสนับสนุนการดำเนินงานให้ความช่วยเหลือเกษตรกรด้านหนี้สินของสำนักงานกองทุนฟื้นฟูและพัฒนาเกษตรกร ช่วยเหลือเกษตรกรด้านหนี้สินของสมาชิกกองทุนฟื้นฟูและพัฒนาเกษตรกรตามแนวทางการแก้ไขหนี้ตาม มติ ครม. เมื่อวันที่ ๒ ตุลาคม ๒๕๖๑ ดังนี้

- ๑) เป็นหนี้ที่ไม่ก่อให้เกิดรายได้ หรือ NPLs
- ๒) มีระยะเวลาการเป็นหนี้ไม่น้อยกว่า ๓ ปี
- ๓) เป็นสมาชิกของกองทุนฟื้นฟูและพัฒนาเกษตรกร
- ๔) เป็นลูกค้ำของ ธ.ก.ส.

โดยจะพักเงินต้นให้ร้อยละ ๕๐ ของมูลหนี้ และพักชำระดอกเบี้ยทั้งหมด ซึ่งเกษตรกรที่ได้รับการปรับโครงสร้างหนี้จะต้องมีการชำระหนี้ให้ ธ.ก.ส. ตามที่มาแห่งรายได้ปีละ ๑ ครั้ง และจะต้องจัดทำแผนฟื้นฟูและพัฒนาอาชีพ เพื่อเพิ่มรายได้ในอนาคต ทั้งนี้ หากผิคนัดชำระหนี้ทาง ธ.ก.ส. จะคิดอัตราดอกเบี้ยในส่วน ของเงินต้นที่ค้างชำระในอัตราสูงสุด หรืออยู่ที่ MRR +๓

เพื่อสนับสนุนการดำเนินงานให้ความช่วยเหลือเกษตรกรด้านหนี้สินของสำนักงานกองทุนฟื้นฟูและพัฒนาเกษตรกร

๖.๒.๒.๒ ขั้นตอนการดำเนินงาน คุณสมบัติของผู้มีสิทธิขอความช่วยเหลือ

- ๑) เป็นเกษตรกรที่คณะกรรมการ กฟก.กำหนด
- ๒) เป็นสมาชิกองค์กรเกษตรกร
- ๓) มีหนี้ที่เกิดจากการประกอบอาชีพเกษตรกรรม

๔) เป็นหนี้ในระบบที่กฎหมายกำหนด,หนี้โครงสร้างของรัฐ หนี้ที่เกิดจากการกู้ยืมจากสถาบันการเงินประเภท ธนาคารพาณิชย์ ธ.ก.ส. หรือนิติบุคคล รวมทั้งสถาบันการเกษตร(สหกรณ์การเกษตร)

๖.๒.๒.๓ หลักฐานการยื่นคำขอความช่วยเหลือ

- ๑) คำขอขึ้นทะเบียนหนี้เกษตรกรตามที่สำนักงานฯ กำหนด
- ๒) สำเนาบัตรประจำตัวประชาชน
- ๓) หลักฐานการเป็นหนี้ เช่น สัญญาจำนอง สัญญากู้ยืม หรือสมุดบัญชีเงินกู้
- ๔) สำเนาเอกสารสิทธิ์ ที่ดิน มีหลักประกัน

๖.๒.๒.๔ การดำเนินงานของคณะกรรมการกองทุนฟื้นฟูและพัฒนาเกษตรกร จังหวัดอุดรธานี ได้มีการประชุมเพื่อรับทราบผลการดำเนินงานการแก้ไขปัญหาหนี้สิน การพัฒนาฟื้นฟูอาชีพฯ และอื่นๆของสำนักงานกองทุนฟื้นฟูฯ ครั้งที่ ๗/๒๕๖๗ เมื่อวันที่ ๑๖ กุมภาพันธ์ ๒๕๖๗

๖.๒.๒.๕ ปัญหา / อุปสรรค

ลูกหนี้ส่วนใหญ่เป็นหนี้ที่ผู้ประกอบการค้าประกัน ซึ่งไม่อยู่ในเงื่อนไขการจัดการหนี้ของกองทุนฟื้นฟูฯ

๖.๒.๒.๖ ข้อเสนอแนะ ควรมีมาตรการให้ความช่วยเหลือลูกหนี้ที่มีบุคคลค้าประกัน

### ๖.๒.๓ การแก้ไขปัญหาข้อร้องเรียนเรื่องกลิ่นจากโรงงานผลิตยางพารา

ปัญหาข้อร้องเรียนการแก้ไขปัญหาจากกระบวนการผลิตของโรงงานยางพาราของประชาชนตำบลหนองนาคำ อำเภอเมืองอุดรธานี ราษฎรในเขตตำบลหนองนาคำ อำเภอเมืองอุดรธานี ได้ร้องเรียนเกี่ยวกับกลิ่นจากโรงงานยางพารา จำนวน ๒ แห่ง ประกอบด้วย ๑) บริษัท ศรีตรัง อินดีส์ทรี จำกัด (มหาชน) สาขาอุดรธานี และ ๒) บริษัท วงศ์บัณฑิต อุดรธานี จำกัด

๖.๒.๓.๑ ขั้นตอนการดำเนินงาน

ในการแก้ไขปัญหา จังหวัดได้มีแนวทางในการแก้ไขปัญหา แต่งตั้งคณะกรรมการแก้ไขปัญหากระบวนการผลิตยางพาราทั้งระบบจังหวัดอุดรธานี ที่ ๔๙๙๖/๒๕๖๐ ลงวันที่ ๔ ธันวาคม ๒๕๖๒

คณะที่ ๑ คณะกรรมการอำนวยการ

คณะที่ ๒ คณะทำงานแก้ไขปัญหากระบวนการผลิตของเกษตรกร

คณะที่ ๓ คณะทำงานแก้ไขปัญหาการขนส่งผลิตผลยางพารา

คณะที่ ๔ คณะทำงานแก้ไขปัญหากระบวนการผลิตของโรงงานยางพารา

คณะที่ ๕ คณะทำงานแก้ไขปัญหาสุขภาพของประชาชนด้าน การแพทย์

ทั้งนี้ สำนักงานเกษตรและสหกรณ์จังหวัดอุดรธานีอยู่ในคณะทำงานที่ ๒

๖.๒.๓.๒ ผลการดำเนินงาน การดำเนินงานของคณะทำงานแก้ไขปัญหา (คณะที่ ๒)

๑) ระยะสั้น

(๑) ประชาสัมพันธ์สร้างการรับรู้เพื่อให้เกษตรกรตระหนักถึงข้อดีของการใช้กรดฟอร์มิกในกระบวนการผลิตยางก้อนถ้วย เช่น ทางรายการวิทยุ แผ่นพับประชาสัมพันธ์การออกหน่วยบริการเคลื่อนที่และเจ้าหน้าที่ลงพื้นที่ให้คำแนะนำ

(๒) ส่งเสริมให้เกษตรกรใช้ภาชนะที่ปิดมิดชิด ไม้รั้วซีมระหว่างขนย้ายและปูแผ่นพลาสติกหนาป้องกันการรั่วไหลของน้ำเสียจากก้อนยางระหว่างขนส่ง เช่น การฝึกอบรมเจ้าหน้าที่ลงพื้นที่ให้คำแนะนำ

๒) ระยะกลาง

(๑) พื้นที่ต้นแบบในการใช้กรดฟอร์มิกในกระบวนการผลิตยางก้อนถ้วย จำนวน ๒ แห่ง (มีการใช้กรดฟอร์มิกได้ ๘๐%)

(๒) ส่งเสริมสหกรณ์รับซื้อน้ำยางสด โดยกำหนดพื้นที่ต้นแบบนำร่อง จำนวน ๑ แห่ง (สหกรณ์กองทุนสวนยางวังสามหมอ จำกัด ก่อสร้างโรงงานรับซื้อน้ำยางสด เพื่อแปรรูปเป็นยางแผ่นรมควัน)

(๓) ส่งเสริมให้เกษตรกรผลิตยางก้อนถ้วยคุณภาพดี เช่น การฝีกอบรมและมีเจ้าหน้าที่ลงพื้นที่ให้คำแนะนำ

(๔) ส่งเสริมให้กลุ่มเกษตรกร/สหกรณ์ ทำบ่อบำบัดน้ำเสีย ณ จุดรวบรวมก้อนยาง เช่น การฝีกอบรม เจ้าหน้าที่ลงพื้นที่ให้คำแนะนำและ ๕) ส่งเสริมให้มีแหล่งจำหน่ายสารเคมีช่วยทำให้ยางจับตัวเร็วขึ้นแบบเป็นมิตรกับสิ่งแวดล้อมในพื้นที่ปลูกยาง

๓) ระยะยาว

(๑) ขยายผลการส่งเสริมเกษตรกรให้ผลิตยางก้อนถ้วยคุณภาพดี (ยางแห้ง)

(๒) ส่งเสริมให้สหกรณ์ /กลุ่มเกษตรกร/ผู้ประกอบการกิจการยางแปรรูปยางเพื่อเพิ่มมูลค่า เช่น หมอน ที่นอนยางพารา ถู่มือยาง ฯลฯ

๖.๒.๓.๓ การดำเนินงานประชาสัมพันธ์รณรงค์ให้ความรู้และเชิญชวนเกษตรกรชาวสวนยางใช้กรดฟอร์มิก (กรดอินทรีย์) แทนการใช้กรดซัลฟิวริก

สำนักงานเกษตรและสหกรณ์จังหวัดอุดรธานี ขอความร่วมมือการยางแห่งประเทศไทย จังหวัดอุดรธานี จัดทำสื่อประชาสัมพันธ์รณรงค์ให้ความรู้และเชิญชวนให้เกษตรกรชาวสวนยางใช้กรดฟอร์มิก (กรดอินทรีย์) แทนการใช้กรดซัลฟิวริก ที่เป็นอันตรายต่อสิ่งแวดล้อม เช่น การจัดทำสปอร์ตวิทยุ แผ่นพับ โปสเตอร์ และอื่นๆ สำหรับใช้ในการประชาสัมพันธ์รณรงค์ สร้างการรับรู้ผ่านช่องทางต่าง ๆ แล้วรายงานผลการดำเนินงานดังกล่าว ให้สำนักงานฯ ทราบเป็นประจำทุกเดือน จากการดำเนินงานดังกล่าว พบว่า การยางแห่งประเทศไทย จังหวัดอุดรธานี ได้จัดทำโปสเตอร์รณรงค์ให้ความรู้ฯ ให้แก่เกษตรกรชาวสวนยาง ในปีงบประมาณ ๒๕๖๖ ดังนี้

- ๑) ประชาสัมพันธ์ผ่านการรายวิทยุ “เพื่อนชาวสวนยาง”
- ๒) ประชาสัมพันธ์ผ่าน Facebook ของหน่วยงานฯ
- ๓) ประชาสัมพันธ์ผ่านกลุ่ม Line เครือข่ายสถาบันเกษตรกรชาวสวนยาง

๖.๒.๓.๔ การดำเนินงานของจังหวัดอุดรธานี

๑) ให้ดำเนินงานตามแนวทางในบันทึกข้อตกลง (MOU) การรับซื้อยางแห้งค่า DRC ไม่ต่ำกว่าร้อยละ ๗๐

๒) ให้หน่วยงานที่เกี่ยวข้องบังคับใช้กฎหมายตามประกาศของกระทรวงทรัพยากรธรรมชาติและสิ่งแวดล้อม เรื่อง กำหนดมาตรฐานค่าความเข้มข้นของอากาศเสียที่ปล่อยทิ้งจากโรงงานผลิตยาง บังคับใช้เมื่อวันที่ ๑๘ เมษายน ๒๕๖๓ อย่างเคร่งครัด

๓) ทดลองใช้น้ำส้มควันไม้ในการแก้ไขปัญหาเรื่องกลิ่นเหม็นจากกระบวนการผลิตโรงงาน ยางพารา ทั้ง ๒ โรงงาน สำหรับการทดลองในระยะแรกประชาชนชาวบ้านจำปาและหมู่บ้านใกล้เคียงมีความพึงพอใจที่กลิ่นจากกระบวนการผลิตยางพาราลดลง ต่อมามีการเรียกร้องให้โรงงานมีความมุ่งมั่นในการแก้ไขปัญหาให้ต่อเนื่อง ปัจจุบันได้รับการประสานจากศูนย์ดำรงธรรมจังหวัดอุดรธานี ว่ายังไม่มีการแก้ไขปัญหาด้านอื่น

๖.๒.๓.๕ ปัญหา/อุปสรรค

๑) ด้านเกษตรกรชาวสวนยาง เกษตรกรส่วนน้อยที่ปรับเปลี่ยนมาใช้สารเคมีช่วยให้ยางจับตัวเร็วขึ้นแบบเป็นมิตรกับสิ่งแวดล้อม (กรดฟอร์มิก) เนื่องจาก มีราคาสูง หาซื้อได้ยากและใช้ระยะเวลาในการจับตัวของยางนาน ประชาชนที่ร้องเรียน ประชาชนในพื้นที่ได้รับความเดือดร้อนรอการแก้ไขปัญหาจากทุกส่วนหน่วยงานภาครัฐ ดำเนินการตามระเบียบ ข้อกำหนดของรัฐโรงงานประกอบกิจการยางพารา ดำเนินธุรกิจตามมาตรการของ

๖.๒.๔.๖ ข้อเสนอแนะ

๑) ควรมีความหมายกำกับ ควบคุมการจำหน่ายสารเคมีช่วยให้ยางจับตัวเร็วขึ้นแบบไม่เป็นมิตรกับสิ่งแวดล้อม

๒) บังคับใช้กฎหมายตามประกาศของกระทรวงทรัพยากรธรรมชาติและสิ่งแวดล้อม เรื่อง กำหนดมาตรฐานค่าความเข้มข้นของอากาศเสียที่ปล่อยทิ้งจากโรงงานผลิตยาง ซึ่งมีผลบังคับใช้ เมื่อวันที่ ๑๘ เมษายน ๒๕๖๓

๖.๒.๓.๗ ข้อเสนอแนะของคณะทำงาน คณะที่ ๒

๑) เชิงพื้นที่ : การที่ส่งเสริมให้เกษตรกรเปลี่ยนจากการใช้กรดซัลฟิวริกแล้วมาใช้กรดฟอร์มิก ช่วยแก้ปัญหาได้ ใน ๔ เรื่องเท่านั้น คือ

(๑) ลดปัญหาผลกระทบการตกค้างกับสิ่งแวดล้อม

(๒) ลดปัญหาการสึกกร่อนของเครื่องจักรโรงงาน

(๓) ลดปัญหาด้านสุขภาพของเกษตรกร

(๔) ส่งผลดีกับคุณภาพยาง คือ ทำใหยางมีความยืดหยุ่น

๒) เชิงนโยบาย :

(๑) ควรมีความหมายกำกับ ควบคุมการจำหน่ายสารเคมีช่วยให้ยางจับตัวเร็วขึ้น แบบไม่เป็นมิตรกับสิ่งแวดล้อม

(๒) ควรมีความหมายกำกับ ควบคุมการขนส่งยางก้อนถ้วยจากแปลงสู่จุดรวมยาง

(๓) โรงงานควรมีมาตรการจูงใจด้านราคาในการรับซื้อยางก้อนถ้วยคุณภาพดี (ยางแห้ง) ที่ใช้สารเคมีช่วยให้ยางจับตัวเร็วขึ้นแบบเป็นมิตรกับสิ่งแวดล้อม

(๔) โรงงานควรมีมาตรการจูงใจด้านราคาในการรับซื้อยางครบและน้ำยางสด

(๕) ส่งเสริมให้บริษัทเอกชนเข้ามาลงทุนเกี่ยวกับอุตสาหกรรมแปรรูปยางพาราเพื่อเพิ่มมูลค่าในพื้นที่ เช่น ตึกตากลาง หมอน ที่นอน รองเท้า ถูมือ ฯลฯ

(กลุ่มช่วยเหลือเกษตรกรและโครงการพิเศษ สำนักงานเกษตรและสหกรณ์จังหวัดอุดรธานี, ๒๕๖๖)

๗. เรื่องอื่น ๆ  
งบประมาณประจำปี พ.ศ. ๒๕๖๗



## ๗. เรื่องอื่น ๆ

### ๗.๑ สรุปความก้าวหน้าการดำเนินงานจัดงานมหกรรมพืชสวนโลก จังหวัดอุดรธานี พ.ศ. ๒๕๖๙

#### ๗.๑.๑ การดำเนินงาน

ปีพ.ศ. ๒๕๖๒ นายวัฒนา พุฒิชาติ ผู้ว่าราชการจังหวัดอุดรธานี นำทีมเข้าเสนอตัวเป็นเจ้าภาพงานมหกรรมพืชสวนโลกจังหวัดอุดรธานี ต่อสำนักงานส่งเสริมการจัดประชุมและนิทรรศการ (องค์การมหาชน) (TCEB หรือ สสปน.)

ปีพ.ศ. ๒๕๖๓ นายนิรัตน์ พงษ์สิทธิถาวร ผู้ว่าราชการจังหวัดอุดรธานี เกิดสถานการณ์การแพร่ระบาดของเชื้อไวรัสโคโรนา รุนแรงทั่วโลกจึงยังไม่ดำเนินการ

ปีพ.ศ. ๒๕๖๔ นายสยาม ศิริมงคล ผู้ว่าราชการจังหวัดอุดรธานี ดำเนินการเสนอตัวเป็นเจ้าภาพงานมหกรรมพืชสวนโลกจังหวัดอุดรธานี ต่อกระทรวงเกษตรและสหกรณ์และคณะรัฐมนตรี

ปีพ.ศ. ๒๕๖๕ นายสยาม ศิริมงคล ผู้ว่าราชการจังหวัดอุดรธานี เสนอตัวเป็นเจ้าภาพงานมหกรรมพืชสวนโลกจังหวัดอุดรธานี ต่อสมาคมพืชสวนระหว่างประเทศ (International Association of Horticultural Producers : AIPH)

#### ๗.๑.๒ รายละเอียดการเสนอตัวเป็นเจ้าภาพจัดงานมหกรรมพืชสวนโลกจังหวัดอุดรธานี พ.ศ. ๒๕๖๙

๗.๑.๒.๑ ชื่องาน : มหกรรมพืชสวนโลกอุดรธานี พ.ศ. ๒๕๖๙

๗.๑.๒.๒ รูปแบบ : ประเภท B

๗.๑.๒.๓ ธีมงาน (Theme) : “ Harmony of Life : (วิถีชีวิต สายน้ำ และพืชพรรณ)”

๗.๑.๒.๔ สถานที่จัดงาน : พื้นที่หนองแด ตำบลกุดสระ อำเภอเมืองอุดรธานี เป็นพื้นที่สาธารณประโยชน์อยู่ในการดูแลของกระทรวงมหาดไทย ขนาดพื้นที่ ๑,๐๓๐ ไร่ แบ่งเป็นพื้นน้ำ ๔๐๐ ไร่ เป็นพื้นดิน ๖๓๐ ไร่ ระยะเวลาในการจัดงาน ๑ พฤศจิกายน ๒๕๖๙ – ๑๔ เมษายน ๒๕๗๐ รวม ๑๓๔ วัน

#### ๗.๑.๓ วัตถุประสงค์

๗.๑.๓.๑ แสดงให้เห็นถึงศักยภาพในการพัฒนาด้านพืชสวนของไทยรวมถึงพื้นที่ชุ่มน้ำและสมุนไพรตลอดจนการแลกเปลี่ยนทางวิชาการและเทคโนโลยีด้านพืชสวนในระดับชาติ และระดับนานาชาติ

๗.๑.๓.๒ ลดความเหลื่อมล้ำ กระจายรายได้ ด้วยการกระตุ้นเศรษฐกิจของประเทศผ่านธุรกิจด้านการนำเข้า – ส่งออกผลิตภัณฑ์การเกษตร ธุรกิจการท่องเที่ยว โรงแรมและธุรกิจด้านการบริการด้านต่าง ๆ

๗.๑.๓.๓ ส่งเสริมการพัฒนาและต่อยอดการเกษตรด้วยนวัตกรรมเทคโนโลยีและการวิจัยด้านความหลากหลายทางชีวภาพเพื่อสร้างพื้นที่เศรษฐกิจใหม่ให้เป็นศูนย์กลางด้านการค้า การลงทุนของอนุภูมิภาคแม่น้ำโขง (GMS)

๗.๑.๓.๔ สร้างจังหวัดอุดรธานีให้เป็นศูนย์กลางนวัตกรรมด้านการเกษตรของภูมิภาคแม่น้ำโขง GMS เพื่อยกระดับรายได้และคุณภาพชีวิต วิจัย และการต่อยอดสู่ BCG Model (Bio Economy Circular Economy Green Economy) เศรษฐกิจชีวภาพ ระบบเศรษฐกิจหมุนเวียน

และระบบเศรษฐกิจสีเขียว สร้างสมดุลระหว่างการเติบโตทางเศรษฐกิจกับความยั่งยืนของทรัพยากรธรรมชาติ

#### ๗.๑.๔ เป้าหมายที่คาดว่าจะได้รับ

- ๗.๑.๔.๑ มีผู้เข้าชมนงานจำนวน ๓.๖ ล้านคน (ชาวไทย ๗๐% และชาวต่างประเทศ ๓๐%)
- ๗.๑.๔.๒ จำนวนประเทศที่เข้าร่วมงานไม่น้อยกว่า ๒๐ ประเทศ /องค์กร /สมาคม
- ๗.๑.๔.๓ การสร้างผลกระทบทางเศรษฐกิจจากการประเมินการศึกษาความเป็นไปได้ (Feasibility Study)
- ๑) จะทำให้เกิดรายได้สะพัด ๓๒,๐๐๐ ล้านบาท
  - ๒) มีมูลค่าการสร้างผลิตภัณฑ์มวลรวมกว่า (GDP) ๒๐,๐๐๐ ล้านบาท
  - ๓) สร้างการจ้างงาน ๘๑,๐๐๐ อัตรา
  - ๔) รายได้จากการจัดเก็บภาษี ๗,๗๐๐ ล้านบาท
- ๗.๑.๔.๔ งบประมาณจะได้รับการสนับสนุนในการเสนอตัวเป็นเจ้าภาพ ประมาณ ๒,๕๐๐ ล้านบาท
- ๗.๑.๔.๕ รายรับจากการขายบัตรการสนับสนุนการจัดงานการให้เช่าพื้นที่ทั้งสิ้น ๑,๑๗๐.๗๓ ล้านบาท รายรับจากการขายบัตร ๙๑๙.๓๙ ล้านบาท และรายรับจากการสนับสนุนการจัดงานและการให้เช่าพื้นที่ ๒๕๑.๓๔ ล้านบาท

#### ๗.๑.๕ ข้อมูลด้านการเกษตร

- ๗.๑.๕.๑ สวนไม้ผล : ทูเรียน มะม่วง มะละกอ ส้มโอ ลำไย สับปะรด กล้วย มะพร้าว น้ำหอม น้อยหน่า แก้วมังกร มะขามเทศ ละมุด มะนาว ฝรั่ง องุ่น พุทรา เงาะ ขนุน มะขาม แดงโม มะเฒ่า มะไฟ
- ๗.๑.๕.๒ กล้วยไม้ : กล้วยไม้สกุลรองเท้านารี กล้วยไม้สกุลลิ้นมังกร กล้วยไม้สกุลเข็มปีเดียม กล้วยไม้สกุลปาโตกอสติส กล้วยไม้ป่า (ไอยเรศ ช่างแดง) กล้วยไม้เอื้องคำ กล้วยไม้เอื้องแซะ กล้วยไม้หนัก คุ้มไฟ
- ๗.๑.๕.๓ สวนไม้ประดับ : เฟื่องฟ้า ชวนชม เบญจมาศ กระเจียว ดาหลา ปทุมมา คัตเตอร์ เยอบีร่า พุดร้อย มาลัย มะลิ ดาวเรือง พุทธรักษา ทองกวาว ลีลาวดี เตยหอม เตยต่าง กก
- ๗.๑.๕.๔ สวนสมุนไพร : กระชายดำ ขมิ้นชันไพล บัวบก กระเจี๊ยบ กระเพรา เขียว กระเพราแดง ข่า ขิง เตยหอม ฟ้าทะลายโจร มะกรูด มะตูม ว่านหางจระเข้ เสลดพังพอน หญ้าหนวดแมวและอัญชัน
- ๗.๑.๕.๕ พืชผักและเห็ด : เมล็ดและรากบัวหลวง บัวสาย ผักบุ้ง พังพวยน้ำ บัว กบก โคนกระออม ถั่ววัลย์เปรียงหรือเครือตาปา สันตวาใบข้าว สะเดาดิน ขี้ขวง หรือ ผักแก่นขม ดอก โสน ผักแขยง ผักแขยงน้อย
- ๗.๑.๕.๖ พืชสวนอุตสาหกรรม : ชา กาแฟ มะพร้าว โกโก้ มะคาเดเมีย อินทผาลัม มะม่วงหิมพานต์
- ๗.๑.๕.๗ สวนเศรษฐกิจ :

๑) ข้าว : ข้าวหอมมะลิ ๑๐๕ ข้าวเหนียว กข๖ ข้าวเจ้า มันสำปะหลัง อ้อยโรงงาน ถั่ว  
ลิสง หม่อนไหม

๒) พืชไร่ : มันสำปะหลัง อ้อยโรงงาน ถั่วลิสง

๓) หม่อนไหม : จัดแสดงพันธุ์ต่าง ๆ ของหม่อนไหม

๔) พรรณไม้ : ตาลปัตรฤๅษี บัว (บัวสาย บัวสี กินหัว บัวตัดดอก บัวกิน  
ผักบัวกระดังง์) คล้าฝื่อ ต้นปรี๊ด (แวง) ผักถ่อ สนม บัวบก จอกกแหน ตีนตุ๊กแก สาหร่ายไฟ สาหร่ายหาง  
กระรอก พืชหัวหมู หญ้าขนนก หม้อข้าวหม้อแกงลิง มะเขว้าน รวงผึ้ง ผำ (ไข่ม้วน ขาน้ำ) กระเจียน้ำ  
ผักกาดย่อ กระจับ เห็บ บอน ผักกูด สาหร่ายแดง สันตะวาใบข้าว แหนบเปิด ผักแว่น และผักกระสัง กก  
จันทบูรณหรือกกกลม กกลังกาหรือไหล กกสามเหลี่ยมหรือฝื่อ ฤๅษีและเตยหนาม

๗.๒.๕.๘ สวนอื่น ๆ : สวนไม้ประจำจังหวัด สวนไม้ร้อนชื้น สวนไทยสี่ภาค สวน  
ปาล์ม สวนไม้มงคล สวนไม้แปลกและหายาก สวนภูมิทัศน์

**๗.๑.๖ การบริหาร :** แต่งตั้งคณะกรรมการบริหาร สรรหานักบริหารมืออาชีพ/นโยบายการ  
บริหารเปิดให้ประมูลสิทธิให้เข้าบริหารพื้นที่ในส่วนที่สามารถสร้างรายได้

#### **๗.๑.๗ งบประมาณ :**

- ๑) ขอรับเงินรายได้จากการจำหน่ายบัตรเข้าชมงาน (เงินประเดิม)
- ๒) องค์กรปกครองส่วนท้องถิ่น จำนวน ๑๘๑ แห่ง
- ๓) รายได้จากเช่าพื้นที่ การจำหน่ายบัตรในการเข้าชมในปีต่อไป
- ๔) รายได้อื่น ๆ เช่น ขอรับเงินบริจาค

#### **๗.๑.๘ ผลการดำเนินงาน**

ปีงบประมาณ พ.ศ. ๒๕๖๔ แต่งตั้งคณะทำงาน ๒ คณะเพื่อเตรียมข้อมูลด้านพืช  
สวนและ Legacy and Post-Use Planning โดยมี

๑) นายวันชัย จันทร์พร รองผู้ว่าราชการจังหวัดอุดรธานี การจัดเตรียมงานภายหลัง  
การจัดงานมหกรรมพืชสวนโลกจังหวัดอุดรธานี (Legacy and Post-Use Planning) และสำนักงาน  
เกษตรและสหกรณ์จังหวัดอุดรธานี เป็นกรรมการและเลขานุการ

๒) นายนิติพัฒน์ ลีลาเลิศแล้ว รองผู้ว่าราชการจังหวัดอุดรธานีการเตรียมข้อมูลด้าน  
พืชสวนและสำนักงานเกษตรจังหวัดอุดรธานี เป็นกรรมการและเลขานุการ

ตารางที่ ๕๖ กิจกรรม/ความก้าวหน้าของการดำเนินงาน

ว/ด/ป	กิจกรรม/ความก้าวหน้าการดำเนินงาน
เมษายน – มิถุนายน ๒๕๖๔	จัดทำรายงานเพื่อเสนอตัวเป็นเจ้าภาพงานมหกรรมพืชสวนโลก
กรกฎาคม – กันยายน ๒๕๖๔	<ul style="list-style-type: none"> <li>- พิว์ลิงนามบันทึกข้อตกลงร่วมมือ (MOU) ในการพัฒนาพื้นที่จัดงานมหกรรมพืชสวนโลกอุดรธานี พ.ศ. ๒๕๖๔ โดยมี นายสยาม ศิริมงคล เป็นประธาน ในพิธีฯ พร้อมด้วย ๙ อปท.</li> <li>- นำเสนอความพร้อมของจังหวัดอุดรธานี ในการเป็นเจ้าภาพในการจัดงานมหกรรมพืชสวนโลก ต่อกระทรวงเกษตรและสหกรณ์</li> </ul>
ตุลาคม – พฤศจิกายน ๒๕๖๔	วันที่ ๑๖ พฤศจิกายน ๒๕๖๔ เสนอตัวเป็นเจ้าภาพจัดงานมหกรรมพืชสวนโลกจังหวัดอุดรธานี พ.ศ. ๒๕๖๔ ต่อคณะรัฐมนตรีซึ่ง ครม. มีมติอนุมัติหลักการให้จังหวัดอุดรธานี เป็นเจ้าภาพในการยื่นประมูลสิทธิ์การจัดงานมหกรรมพืชสวนโลกจังหวัดอุดรธานี พ.ศ. ๒๕๖๔ (ระดับ B) ต่อสมาคมพืชสวนระหว่างประเทศ AIPH
ธันวาคม ๒๕๖๔ – มกราคม ๒๕๖๕	<ul style="list-style-type: none"> <li>- แต่งตั้งคณะทำงานฯ เพื่อจัดทำเอกสารเสนอ AIPH</li> <li>- จัดทำเอกสารฉบับภาษาอังกฤษร่วมกับ สสปน. เพื่อเสนอต่อ AIPH</li> <li>- สร้างการรับรู้เกี่ยวกับการจัดงานมหกรรมพืชสวนโลกให้ประชาชน</li> <li>- จัดเตรียมสถานที่ พื้นที่ชุ่มน้ำหนองแค ตำบลกุดสระ อำเภอเมืองจังหวัดอุดรธานี เพื่อพร้อมรับการประเมินจาก สมาคมพืชสวนโลก ระหว่างประเทศ (International Association of Horticultural Producers – AIPH)</li> </ul>
กุมภาพันธ์ ๒๕๖๕	จังหวัดอุดรธานี แต่งตั้งคณะทำงานเตรียมความพร้อมการจัดงานมหกรรมพืชสวนโลก จังหวัดอุดรธานี พ.ศ. ๒๕๖๕ และส่งเสริมการท่องเที่ยว ณ เมืองไมซ์ซิตี้ จังหวัดอุดรธานี พ.ศ. ๒๕๖๕
๑๔-๑๖ กุมภาพันธ์ ๒๕๖๕	<p>สมาคมพืชสวนโลกระหว่างประเทศ (International Association of Horticultural Producers – AIPH) ลงพื้นที่ประเมินความพร้อมของจังหวัดอุดรธานี ว่าเหมาะสมกับการจัดงานมหกรรมพืชสวนโลกหรือไม่วันที่ ๑๔ กุมภาพันธ์ ๒๕๖๕</p> <ul style="list-style-type: none"> <li>- คณะกรรมการ AIPH เข้าเยี่ยมชมการะรัฐมนตรีว่าการกระทรวงเกษตรและสหกรณ์ ณ ห้อง ๑๒๓ ชั้น ๒ กระทรวงเกษตรและสหกรณ์</li> <li>- เลี้ยงรับรอง (Welcome Dinner) คณะ AIPH ณ พิพิธภัณฑ์เมืองอุดรธานี ตำบลหมากแข้ง อำเภอเมืองอุดรธานี</li> </ul>
	<p>วันที่ ๑๕ กุมภาพันธ์ ๒๕๖๕</p> <ul style="list-style-type: none"> <li>- จัดประชุมนำเสนอรายละเอียดการจัดงานมหกรรมพืชสวนโลกจังหวัดอุดรธานี พ.ศ. ๒๕๖๕ ณ ห้องประชุมมณฑาทิพย์ ฮอลล์</li> <li>- ลงพื้นที่ที่ใช้จัดงานมหกรรมพืชสวนโลกจังหวัดอุดรธานี ณ หนองแค ตำบลกุดสระ อำเภอเมืองอุดรธานี วันที่ ๑๖ กุมภาพันธ์ ๒๕๖๕</li> <li>- ชมทะเลบัวแดง ณ ท่าเรือเชียงแหว อำเภอกุมภวาปี จังหวัดอุดรธานี</li> <li>- ชมพิพิธภัณฑ์บ้านเชียง อำเภอหนองหาน จังหวัดอุดรธานี</li> <li>- สรุปผลการตรวจพื้นที่และความพร้อมของงานมหกรรมพืชสวนโลก ณ ห้องประชุมพิพิธภัณฑ์บ้านเชียง อำเภอหนองหาน จังหวัดอุดรธานี โดยคณะกรรมการสมาคมพืชสวนโลก ระหว่างประเทศ (International Association of Horticultural Producers (AIPH)</li> </ul>
๒๔ กุมภาพันธ์ ๒๕๖๕	ประชุมคณะทำงานด้านพืชสวนและนวัตกรรมด้านการเกษตรเพื่อ ปรีกษาหารือประเด็นข้อซักถามของคณะกรรมการพืชสวนระหว่างประเทศ (AIPH) ด้านบริหารจัดการด้านพืช ณ ห้องประชุมพระพุทธบาทบัวบก ศาลากลางจังหวัดอุดรธานี ชั้น ๖ อาคาร ๒

ตารางที่ ๕๖ กิจกรรม/ความก้าวหน้าของการดำเนินงาน (ต่อ)

ว/ด/ป	กิจกรรม/ความก้าวหน้าการดำเนินงาน
๗- ๘ มีนาคม ๒๕๖๕	ประเทศไทยได้รับเลือกให้เป็นเจ้าภาพการจัดงานมหกรรมพืชสวนโลก ๒๕๖๙ (International Horticultural Expo ๒๐๒๖) โดยจะจัดขึ้น ณ จังหวัดอุดรธานี ระหว่างวันที่ ๑ พฤศจิกายน ๒๕๖๙ ถึง ๑๔ เมษายน ๒๕๗๐ (๑๓๔ วัน)
๒๒ มีนาคม ๒๕๖๕	ประชุมการเตรียมแผนการดำเนินงานมหกรรมพืชสวนโลกจังหวัดอุดรธานี พ.ศ. ๒๕๖๙. ณ ห้องประชุมคำชะโนด ชั้น ๒ อาคาร ๒ ผ่านระบบ Zoom โดยส่งสัญญาณจากห้องประชุมชั้น ๒ สำนักงานอธิบดีกรมวิชาการเกษตร อาคารฝึกอบรมด้านมาตรฐานการผลิตพืช กรมวิชาการเกษตร จตุจักร กรุงเทพมหานคร โดยมี นายระพีภัทร์ จันทรศรีวงศ์ อธิบดีกรมวิชาการเกษตร เป็นประธานที่ประชุม เพื่อรับทราบสรุปผลการนำเสนองานมหกรรมพืชสวนโลกจังหวัดอุดรธานี พ.ศ.๒๕๖๙ ต่อ AIPH ณ เมืองคูไบ ประเทศสหรัฐอเมริกาที่เอมิเรตส์ เมื่อวันที่ ๗-๘ เมษายน ๒๕๖๕ และข้อเสนอแนะและเพื่อพิจารณา คำสั่งกระทรวงเกษตรและสหกรณ์ เรื่อง แต่งตั้งคณะกรรมการจัดงานมหกรรมพืชสวนโลกจังหวัดอุดรธานี พ.ศ. ๒๕๖๙ ซึ่งอยู่ระหว่างดำเนินการจัดทำคำสั่งโดย กรมวิชาการเกษตร กระทรวงเกษตรและสหกรณ์
๑๔-๑๖ กุมภาพันธ์ ๒๕๖๕	สมาคมพืชสวนโลกระหว่างประเทศ (International Association of Horticultural Producers – AIPH) ลงพื้นที่ประเมินความพร้อมของจังหวัดอุดรธานี ว่าเหมาะสมกับการจัดงานมหกรรมพืชสวนโลกหรือไม่วันที่ ๑๔ กุมภาพันธ์ ๒๕๖๕ - คณะกรรมการ AIPH เข้าเยี่ยมชมการเตรียมความพร้อมการกระทรวงเกษตรและสหกรณ์ ณ ห้อง ๑๒๓ ชั้น ๒ กระทรวงเกษตรและสหกรณ์ - เลี้ยงรับรอง (Welcome Dinner) คณะ AIPH ณ พิพิธภัณฑ์เมืองอุดรธานี ตำบลหมากแข้ง อำเภอเมืองอุดรธานี
๑๔-๑๖ กุมภาพันธ์ ๒๕๖๕	สมาคมพืชสวนโลกระหว่างประเทศ (International Association of Horticultural Producers – AIPH) ลงพื้นที่ประเมินความพร้อมของจังหวัดอุดรธานี ว่าเหมาะสมกับการจัดงานมหกรรมพืชสวนโลกหรือไม่วันที่ ๑๔ กุมภาพันธ์ ๒๕๖๕ - คณะกรรมการ AIPH เข้าเยี่ยมชมการเตรียมความพร้อมการกระทรวงเกษตรและสหกรณ์ ณ ห้อง ๑๒๓ ชั้น ๒ กระทรวงเกษตรและสหกรณ์ - เลี้ยงรับรอง (Welcome Dinner) คณะ AIPH ณ พิพิธภัณฑ์เมืองอุดรธานี ตำบลหมากแข้ง อำเภอเมืองอุดรธานี
๕ เมษายน ๒๕๖๕	ประชุมเตรียมแผนการดำเนินงานการจัดงานมหกรรมพืชสวนโลกจังหวัดอุดรธานี พ.ศ. ๒๕๖๙ ณ ห้องประชุมกรมหลวงประจักษ์ศิลปาคม ชั้น ๕ อาคาร ๑ ศาลากลางจังหวัดอุดรธานี

ตารางที่ ๕๖ กิจกรรม/ความก้าวหน้าของการดำเนินงาน (ต่อ)

ว/ด/ป	กิจกรรม/ความก้าวหน้าการดำเนินงาน
๑๒ พฤษภาคม ๒๕๖๕	ขอความอนุเคราะห์กระทรวงมหาดไทยพิจารณาเสนอขอรับการจัดสรรงบกลาง เพื่อใช้ในการดำเนินการออกแบบ Master Plan จำนวน ๖๘.๒ ล้านบาท
๒๑-๒๒ พฤษภาคม ๒๕๖๕	ประชาคมรับฟังความคิดเห็นของประชาชนในพื้นที่ตำบลหนองสำโรง และตำบลกุดสระ อำเภอเมืองอุดรธานี ซึ่งจากการประชาคม มีมติเห็นชอบให้จังหวัดจัดงานมหกรรมพืชสวนโลก พ.ศ. ๒๕๖๙
๖ พฤษภาคม ถึง ๑ มิถุนายน ๒๕๖๕	- จัดทำร่าง TOR Master Plan ในการประกวดราคา - ประชุมจัดทำร่างรายละเอียดขอบเขตของงาน Term of Reference : TOR Master Plan ครั้งที่ ๑-๓/๒๕๖๕
๘ มิถุนายน ๒๕๖๕	กรมวิชาการเกษตรมีคำสั่งที่ ๗๙๓/๒๕๖๕ เรื่อง ตั้งสำนักงานมหกรรมพืชสวนโลก จังหวัดอุดรธานี พ.ศ.๒๕๖๙
๕ กรกฎาคม ๒๕๖๕	<p>เมื่อวันที่ ๕ กรกฎาคม ๒๕๖๕ คณะทำงานฝ่ายวิชาการ ต่างประเทศ และกิจกรรม จัดประชุมหารือเนื้อหาของรายละเอียด Tor พันธุ์พืชและเทคโนโลยี/นวัตกรรมที่จะจัดแสดงในการจัดงานมหกรรมพืชสวนโลกจังหวัดอุดรธานี พ.ศ. ๒๕๖๙ ตามข้อกำหนดของ AIPH ผ่านระบบ Zoom Meeting ที่ประชุมเสนอให้จังหวัดอุดรธานี เสนอแนวคิดที่จะจัดแสดงพันธุ์พืช/เทคโนโลยี/นวัตกรรมภายในงาน ดังนี้</p> <ol style="list-style-type: none"> <li>๑. ข้าว <ul style="list-style-type: none"> <li>โซนที่ ๑ การจัดแสดงพันธุ์ข้าว ชนิดที่เน้นสีสันของใบข้าว</li> <li>โซนที่ ๒ พืชเศรษฐกิจ ข้าวพันธุ์ใหม่ที่มีคุณภาพสูง แปลงเกษตรทฤษฎีใหม่ การผลิตข้าวครบวงจร</li> </ul> </li> <li>๒. นวัตกรรมปลูกหมอนเลี้ยงไหม</li> <li>๓. เกษตรอินทรีย์</li> <li>๔. นวัตกรรมไม้น้ำ</li> <li>๕. พรรณไม้ในพื้นที่ชุ่มน้ำที่มีคุณค่าทางเศรษฐกิจ (เช่น บัวแดง กก ฯลฯ)</li> <li>๖. สวนผักไม้ผลและสมุนไพรท้องถิ่นที่มีความสำคัญ เช่น การจัดสวนส้มตำ โดยแสดงพันธุ์มะละกอสายพันธุ์ต่าง ๆ ตลอดจนแสดงเทคโนโลยี/นวัตกรรมที่เกี่ยวข้อง เช่น ระบบน้ำอัจฉริยะ สวนบนหลังคา ฯลฯ</li> </ol>
๕ กรกฎาคม ๒๕๖๕	<p>เมื่อวันที่ ๕ กรกฎาคม ๒๕๖๕ คณะทำงานฝ่ายวิชาการ ต่างประเทศ และกิจกรรม จัดประชุมหารือเนื้อหาของรายละเอียด Tor พันธุ์พืชและเทคโนโลยี/นวัตกรรมที่จะจัดแสดงในการจัดงานมหกรรมพืชสวนโลกจังหวัดอุดรธานี พ.ศ. ๒๕๖๙ ตามข้อกำหนดของ AIPH ผ่านระบบ Zoom Meeting ที่ประชุมเสนอให้จังหวัดอุดรธานี เสนอแนวคิดที่จะจัดแสดงพันธุ์พืช/เทคโนโลยี/นวัตกรรมภายในงาน ดังนี้</p> <ol style="list-style-type: none"> <li>๑. ข้าว <ul style="list-style-type: none"> <li>โซนที่ ๑ การจัดแสดงพันธุ์ข้าว ชนิดที่เน้นสีสันของใบข้าว</li> <li>โซนที่ ๒ พืชเศรษฐกิจ ข้าวพันธุ์ใหม่ที่มีคุณภาพสูง แปลงเกษตรทฤษฎีใหม่ การผลิตข้าวครบวงจร</li> </ul> </li> <li>๒. นวัตกรรมปลูกหมอนเลี้ยงไหม</li> </ol>

ตารางที่ ๕๖ กิจกรรม/ความก้าวหน้าของการดำเนินงาน (ต่อ)

ว/ด/ป	กิจกรรม/ความก้าวหน้าการดำเนินงาน
๕ กรกฎาคม ๒๕๖๕	๓. เกษตรอินทรีย์ ๔. นิทรรศการไม้เนื้อ ๕. พรรณไม้ในพื้นที่ชุ่มน้ำที่มีคุณค่าทางเศรษฐกิจ (เช่น บัวแดง กก ฯลฯ) ๖. สวนผักไม้ผลและสมุนไพรท้องถิ่นที่มีความสำคัญ เช่น การจัดสวนส้มตำ โดยแสดงพันธุ์มะละกอสายพันธุ์ต่างๆ ตลอดจนแสดงเทคโนโลยี/นวัตกรรมที่เกี่ยวข้อง เช่น ระบบน้ำอัจฉริยะ สวนบนหลังคา ฯลฯ
๑๒ กรกฎาคม ๒๕๖๕	สำนักนายกรัฐมนตรีมีคำสั่งที่ ๑๖๘/๒๕๖๕ เรื่อง แต่งตั้งคณะกรรมการจัดงานมหกรรมพืชสวนโลกจังหวัดอุดรธานี พ.ศ.๒๕๖๙
๑๗ สิงหาคม ๒๕๖๕	สำนักงบประมาณ จัดงบประมาณรายจ่ายงบกลาง งบประมาณประจำปี ๒๕๖๕ เพื่อเป็นค่าใช้จ่ายในการดำเนินการออกแบบ Master Plan จำนวน ๕๕,๗๔๖,๖๐๐ บาท
๒๖ สิงหาคม ๒๕๖๕	คำสั่งจังหวัดอุดรธานี แต่งตั้งคณะกรรมการ ๒ คณะ ๑. คำสั่งที่ ๒๘๒๑/๒๕๖๕ เรื่อง แต่งตั้งคณะกรรมการจัดทำรายละเอียด TOR ๒. คำสั่งที่ ๒๘๒๒/๒๕๖๕ เรื่อง แต่งตั้งคณะกรรมการกำหนด ราคาผลงานจ้างออกแบบ
๕ กันยายน ๒๕๖๕	คำสั่งจังหวัดอุดรธานี แต่งตั้งคณะกรรมการ ๒ คณะ ๑. คำสั่งที่ ๒๙๕๗/๒๕๖๕ เรื่อง แต่งตั้งคณะกรรมการจ้าง โดยวิธีคัดเลือก ๒. คำสั่งที่ ๒๙๕๘/๒๕๖๕ เรื่อง แต่งตั้งคณะกรรมการตรวจรับพัสดุ โดยวิธีคัดเลือก
๘ กันยายน ๒๕๖๕	ประชุมคณะกรรมการอำนวยการจัดงานมหกรรมพืชสวนโลกจังหวัดอุดรธานี ครั้งที่ ๑/ ๒๕๖๕ ณ ห้องประชุม ๑๓๔-๑๓๕ กระทรวงเกษตรและสหกรณ์
๑๓ กันยายน ๒๕๖๕	ประชุมคณะกรรมการบริหารจัดการจัดงานมหกรรมพืชสวนโลกจังหวัดอุดรธานี ครั้งที่ ๑/ ๒๕๖๕ ณ ห้องประชุม ๑๓๔-๑๓๕ ชั้น ๓ กระทรวงเกษตรและสหกรณ์
๑๙ และ ๒๑ กันยายน ๒๕๖๕	ประชุมหารือการขอยกเว้นมติคณะรัฐมนตรี เรื่องมาตรการพื้นที่ชุ่มน้ำ เพื่อขออนุมัติผ่อนผันยกเว้นไม่นำมาตราการอนุรักษ์พื้นที่ชุ่มน้ำ ตามมติคณะรัฐมนตรี เมื่อวันที่ ๑ ส.ค. ๒๕๕๓ ทบทวน โดยมติคณะรัฐมนตรี เมื่อวันที่ ๓ พ.ย. ๒๕๕๒ และ วันที่ ๑๒ พ.ค. ๒๕๕๘ มาบังคับใช้ในงานมหกรรมพืชสวนโลก จังหวัดอุดรธานี พ.ศ.๒๕๖๙
๒๐ ตุลาคม ๒๕๖๕	ประชุมหารือพิจารณารายละเอียดพร้อมงบประมาณในส่วนของการจัดแสดงสวนเทคโนโลยี นวัตกรรมการประกวดฯ และกิจกรรมอื่นที่เกี่ยวข้องตาม TOR เพื่อเป็นข้อมูลในการพิจารณาเสนอของบประมาณปี ๒๕๖๖ และงบประมาณรายจ่ายประจำปี ๒๕๖๗ ร่วมกับสำนักงานจัดงานมหกรรมพืชสวนโลก กรมวิชาการเกษตร
๒๘ พฤศจิกายน ๒๕๖๕	ประชุมคณะทำงานด้านประชาสัมพันธ์ ครั้งที่ ๑/๒๕๖๕ เวลา ๐๙.๓๐ น. ผ่านระบบออนไลน์ ณ ห้องประชุม ๘ ชั้น ๕ อาคาร ๑ ศาลากลางจังหวัดอุดรธานี อำเภอเมืองอุดรธานี จังหวัดอุดรธานี โดยมี นายระพีภัทร์ จันทรศรีวงศ์ อธิบดีกรมวิชาการเกษตร เป็นประธานการประชุม
๒ ธันวาคม ๒๕๖๕	ประชุมหารือโครงการปลูกต้นไม้ ๑ ล้านต้น ครั้งที่ ๒/๒๕๖๕ เวลา ๑๓.๓๐ น. ณ ห้องประชุมคำชะโนด ชั้น ๒ อาคาร ๒ ศาลากลางจังหวัดอุดรธานี อำเภอเมืองอุดรธานี จังหวัดอุดรธานี โดยมี นายวันชัย คงเกษม ผู้ว่าราชการจังหวัดอุดรธานี เป็นประธานการประชุม

ตารางที่ ๑๕ กิจกรรม/ความก้าวหน้าของการดำเนินงาน (ต่อ)

ว/ด/ป	กิจกรรม/ความก้าวหน้าการดำเนินงาน
มกราคม ๒๕๖๖	๑) อยู่ในระหว่างจัดทำคำสั่งจังหวัดอุดรธานี เรื่อง แต่งตั้งคณะกรรมการจัดงานมหกรรมพืชสวนโลก จังหวัดอุดรธานี ปีพ.ศ.๒๕๖๙ ๒) ประชาสัมพันธ์สร้างการรับรู้ก่อนการจัดงานมหกรรมพืชสวนโลก จังหวัดอุดรธานี ปีพ.ศ.๒๕๖๙ <ul style="list-style-type: none"> <li>- กำหนดกิจกรรม Kick Off โดยการแปรอักษร</li> <li>- จัดทำแผนปฏิบัติการการจัดงานประจำปีงบประมาณ พ.ศ.๒๕๖๖</li> <li>- การจัดทำแผนส่งเสริมการตลาดและประชาสัมพันธ์</li> <li>- การเตรียมความพร้อมการจัดงานมหกรรมพืชสวนโลก จังหวัดอุดรธานี ปีพ.ศ.๒๕๖๙ (โครงการปลูกต้นไม้ ๑ ล้านต้น ต้นทองอุไรสีแสด/โครงการด้านโลจิสติกส์ การคมนาคมและแหล่งท่องเที่ยว/ประเด็นเร่งด่วนการเตรียมพื้นที่สาธารณประโยชน์และพื้นที่อื่น ๆ การขอยกเว้นมติคณะรัฐมนตรี เรื่องมาตรการพื้นที่น้ำท่วม</li> </ul>
กุมภาพันธ์ ๒๕๖๖	๑) ประชาสัมพันธ์สร้างการรับรู้ก่อนการจัดงานมหกรรมพืชสวนโลก จังหวัดอุดรธานี ปีพ.ศ.๒๕๖๙
กุมภาพันธ์ ๒๕๖๖	<ul style="list-style-type: none"> <li>- กำหนดกิจกรรม Kick Off โดยการแปรอักษร</li> <li>- จัดทำแผนปฏิบัติการการจัดงานประจำปีงบประมาณ พ.ศ.๒๕๖๖</li> <li>- การจัดทำแผนส่งเสริมการตลาดและประชาสัมพันธ์</li> <li>- การเตรียมความพร้อมการจัดงานมหกรรมพืชสวนโลก จังหวัดอุดรธานี ปีพ.ศ.๒๕๖๙ (โครงการปลูกต้นไม้ ๑ ล้านต้น ต้นทองอุไรสีแสด/โครงการด้านโลจิสติกส์ การคมนาคมและแหล่งท่องเที่ยว/ประเด็นเร่งด่วนการเตรียมพื้นที่สาธารณประโยชน์และพื้นที่อื่น ๆ การขอยกเว้นมติคณะรัฐมนตรี เรื่องมาตรการพื้นที่น้ำท่วม</li> </ul>
มีนาคม ๒๕๖๖	จังหวัดอุดรธานี ร่วมกับสำนักงานส่งเสริมการจัดประชุมและนิทรรศการ (องค์การมหาชน) หรือ สสปน.การจัดทำแผนส่งเสริมการตลาดและประชาสัมพันธ์ เพื่อรองรับการจัดงานมหกรรมพืชสวนโลกจังหวัดอุดรธานี เพื่อใช้เป็นกรอบแนวทางในการขับเคลื่อนการส่งเสริมและการสนับสนุนด้านการตลาดทั้งในประเทศและต่างประเทศ
เมษายน ๒๕๖๖	๑. การขอใช้พื้นที่สาธารณประโยชน์ และพื้นที่อื่น ๆ ที่เกี่ยวข้อง ๒. การจัดซื้อจัดจ้างการดำเนินการออกแบบ MASTER PLAN และ THEME ๓. งบประมาณโครงการงานมหกรรมพืชสวนโลกจังหวัดอุดรธานี พ.ศ. ๒๕๖๙ การขับเคลื่อนการดำเนินงานเตรียมการจัดงานมหกรรมพืชสวนโลกจังหวัดอุดรธานี พ.ศ. ๒๕๖๙ (ขอขยายกรอบงบประมาณเพิ่มเติม) ๔. การประชาสัมพันธ์สร้างการรับรู้
พฤษภาคม ๒๕๖๖	๕. การพิจารณาร่างสัญญาการเป็นเจ้าภาพการจัดงานมหกรรมพืชสวนโลกจังหวัดอุดรธานี พ.ศ. ๒๕๖๙ ฉบับแก้ไข (กำหนดลงนามในเดือน กันยายน ๒๕๖๖ ณ ประเทศเกาหลีใต้) ๖. กำหนด AIPH Site Inspection ณ จังหวัดอุดรธานี ๗. อยู่ระหว่างจัดทำร่างระเบียบ หลักเกณฑ์การพิจารณาอนุญาตให้ใช้ชื่อหรือตราสัญลักษณ์งานมหกรรมพืชสวนโลกจังหวัดอุดรธานี พ.ศ. ๒๕๖๙



ตารางที่ ๕๖ กิจกรรม/ความก้าวหน้าของการดำเนินงาน (ต่อ)

ว/ด/ป	กิจกรรม/ความก้าวหน้าการดำเนินงาน
พฤษภาคม ๒๕๖๖	<p>๑. ประชุมคณะทำงานย่อยจัดงานมหกรรมพืชสวนโลกจังหวัดอุดรธานี พ.ศ. ๒๕๖๙ ด้านการเตรียมความพร้อม พื้นที่จัดงาน ครั้งที่ ๒/๒๕๖๖ ณ ห้องประชุมสำนักงานที่ดินจังหวัดอุดรธานี ชั้น ๒</p> <p>๒. ประชุมคณะกรรมการจ้างโดยวิธีการคัดเลือก โครงการจัดงานมหกรรมพืชสวนโลกจังหวัดอุดรธานี พ.ศ. ๒๕๖๙ ครั้งที่ ๑/๒๕๖๖ ณ ห้องประชุมคำชะโนด ชั้น ๒ อาคาร ๒ ศาลากลางจังหวัดอุดรธานี</p> <p>๓. ประชุมคณะทำงานย่อยจัดงานมหกรรมพืชสวนโลกจังหวัด อุดรธานี พ.ศ. ๒๕๖๙ (คณะทำงานย่อยที่ ๖,๙) ครั้งที่ ๒/๒๕๖๖ ณ ห้องประชุมพระยาศรีสุริยราชวรานุวัตร (โพธิ์ เนติโพธิ์) ชั้น ๓ อาคาร ๑ ศาลากลางจังหวัดอุดรธานี</p> <p>๔. การดำเนินการของงานมหกรรมพืชสวนโลกจังหวัดอุดรธานี พ.ศ. ๒๕๖๙ (คณะทำงานย่อย ๑๐ คณะ)</p>
มิถุนายน ๒๕๖๖	<p>๑. ประชุมหารูปแบบการจัดสวน Theme งานมหกรรมพืชสวนโลกจังหวัดอุดรธานี พ.ศ. ๒๕๖๙ ร่วมกับจังหวัดอุดรธานี ณ ห้องประชุมคำชะโนด ชั้น ๒ อาคาร ๒ ศาลากลางจังหวัดอุดรธานี และผ่านระบบออนไลน์ร่วมกับกรมวิชาการเกษตร</p> <p>๒. ประชุมคณะทำงานย่อยด้านการเตรียมพื้นที่การจัดงานมหกรรมพืชสวนโลกจังหวัดอุดรธานี พ.ศ. ๒๕๖๙ ครั้งที่ ๓/๒๕๖๖ ณ ห้องประชุมสำนักงานที่ดินจังหวัดอุดรธานี ชั้น ๒ สำนักงานที่ดินจังหวัดอุดรธานี</p> <p>๓. ประชุมคณะทำงานอำนวยการจัดงานมหกรรมพืชสวนโลกจังหวัดอุดรธานี พ.ศ. ๒๕๖๙ ณ ห้องประชุมกรมหลวงประจักษ์ศิลปาคม ชั้น ๕ อาคาร ๑ ศาลากลางจังหวัดอุดรธานี</p>
กรกฎาคม ๒๕๖๖	<p>กำหนดการ AIPH Site Inspection ณ จังหวัดอุดรธานี ระหว่างวันที่ ๑๖ - ๑๘ กรกฎาคม ๒๕๖๖</p>
สิงหาคม ๒๕๖๖	<p>ความคืบหน้าในการตรวจสอบร่างสัญญาขณะนี้จังหวัดอุดรธานี ได้มีการส่งให้สำนักงานอัยการสูงสุด ตรวจสอบและยืนยันความถูกต้องในเอกสารร่างสัญญาดังกล่าว และทางอัยการจังหวัดประจำสำนักงานอัยการสูงสุด มีข้อคำถามเพิ่มเติม จึงมีการนัดประชุมเพื่อตอบข้อคำถามที่ทางอัยการจังหวัดประจำสำนักงานอัยการสูงสุด เกี่ยวกับร่างสัญญาจากสมาคมพืชสวนระหว่างประเทศ (AIPH) ฉบับแก้ไข ในวันจันทร์ที่ ๒๑ สิงหาคม พ.ศ. ๒๕๖๖ เวลา ๐๙.๓๐ น. ณ ห้องประชุมคำชะโนด ชั้น ๒ อาคาร ๒ ศาลากลางจังหวัดอุดรธานี</p>
กันยายน ๒๕๖๖	<p>๑. เมื่อวันที่ ๑๗ - ๒๒ กันยายน ๒๕๖๖ ผู้แทนจังหวัดอุดรธานี ผู้แทนกรมวิชาการเกษตร ผู้แทนมหาวิทยาลัยราชภัฏอุดรธานี และผู้แทนองค์การบริหารส่วนจังหวัดอุดรธานี เฝ้ารายงานความคืบหน้าการเตรียมการเป็นเจ้าภาพการจัดงานมหกรรมพืชสวนโลกจังหวัดอุดรธานี พ.ศ. ๒๕๖๙ (Progress Report) ต่อที่ประชุมคณะกรรมการ (AIPH) ณ เมืองซุนซอน สาธารณรัฐเกาหลี</p> <p>๒. เมื่อวันที่ ๒๕ กันยายน ๒๕๖๖ คณะกรรมการ (AIPH) ได้ส่งสัญญาการเป็นเจ้าภาพการจัดงานมหกรรมพืชสวนโลกจังหวัดอุดรธานี พ.ศ. ๒๕๖๙ ให้ประเทศไทยลงนาม ขณะนี้อยู่ระหว่างรอลงนามในสัญญา</p>
ตุลาคม ๒๕๖๖	<p>- ๘ กันยายน ๒๕๖๖ นายวันชัย คงเกษม ผู้ว่าราชการจังหวัดอุดรธานี พร้อมด้วยผู้แทนจังหวัดอุดรธานี ร่วมให้การต้อนรับ นายกรัฐมนตรี และรัฐมนตรีว่าการกระทรวงการคลัง (นายเศรษฐา ทวีสิน) และคณะ ในโอกาสเดินทางมาพบปะ</p>

ตารางที่ ๕๖ กิจกรรม/ความก้าวหน้าของการดำเนินงาน (ต่อ)

ว/ด/ป	กิจกรรม/ความก้าวหน้าการดำเนินงาน
	<p>ประชาชนในพื้นที่จังหวัดอุดรธานี และรับฟัง ความคืบหน้าโครงการจัดงานมหกรรม</p> <p>พืชสวนโลกจังหวัดอุดรธานี พ.ศ. ๒๕๖๙ เวลา ๑๕.๓๐ น. ณ สวนสาธารณะหนองแต ตำบลกุดสระ อำเภอเมืองอุดรธานี จังหวัดอุดรธานี</p> <p>- ๓๐ กันยายน ๒๕๖๖ ร้อยเอก ธรรมนัส พรหมเผ่า รัฐมนตรีว่าการกระทรวงเกษตรและสหกรณ์ พร้อมด้วย นายไชยา พรหมา รัฐมนตรีช่วยว่าการกระทรวงเกษตรและสหกรณ์ นายประยูร อินสกุล ปลัดกระทรวงเกษตรและสหกรณ์ ลงพื้นที่ติดตามความก้าวหน้าการดำเนินการจัดงานมหกรรมพืชสวนโลก จังหวัดอุดรธานี พ.ศ. ๒๕๖๙ โดยมี นายวันชัย คงเกษม ผู้ว่าราชการจังหวัดอุดรธานี นายศรันศักดิ์ ศรีเครือเนตร รองผู้ว่าราชการจังหวัด อุดรธานี นายระพีภัทร์ จันทรศรีวงศ์อธิบดีกรมวิชาการเกษตร ผู้บริหารกระทรวงเกษตรและสหกรณ์ นายวิเชียร ขาวขำ นายกองค้การ บริหารส่วนจังหวัดอุดรธานี หัวหน้าส่วนราชการ ภาคีรัฐภาคเอกชน เข้าร่วมต้อนรับ ณ ห้องประชุมกรมหลวงประจักษ์ ศิลปาคม อาคาร ๑ ชั้น ๕ ศาลากลางจังหวัดอุดรธานี</p>
<p>ธันวาคม ๒๕๖๖</p>	<p>ร้อยเอก ธรรมนัส พรหมเผ่า รัฐมนตรีว่าการกระทรวงเกษตรและสหกรณ์ พร้อมด้วย นายอนุชา นาคาศัย รัฐมนตรีช่วยว่าการกระทรวงเกษตรและสหกรณ์ ลงพื้นที่ติดตามความก้าวหน้าการเตรียมการจัดงานมหกรรมพืชสวนโลกอุดรธานี พ.ศ. ๒๕๖๙ ณ บริเวณพื้นที่หนองแต ตำบลกุดสระ อำเภอเมืองอุดรธานี จังหวัดอุดรธานี โดยมีนายระพีภัทร์ จันทรศรีวงศ์ อธิบดีกรมวิชาการเกษตร กล่าวรายงานความคืบหน้าโครงการฯ และรายงานการเสนอปรับปรุงแบบร่างผังแม่บทการออกแบบ master plan เพื่อให้สอดคล้องกับรูปแบบการจัดการ การใช้พื้นที่ให้เกิดประโยชน์ภายหลังการจัดงานและอยู่ภายใต้กรอบวงเงินงบประมาณ ๒,๕๐๐ ล้านบาท</p>
<p>มกราคม ๒๕๖๗</p>	<p>๑. การขอใช้พื้นที่การจัดงานมหกรรมพืชสวนโลกจังหวัดอุดรธานี พ.ศ. ๒๕๖๙</p> <p>๒. การจ้างออกแบบ Master Plan และ Theme</p> <p>๓. การเตรียมการด้านการบริการ อำนวยความสะดวก การขนส่ง จราจร ความปลอดภัย และรักษาพยาบาล</p>
<p>มีนาคม ๒๕๖๗</p>	<p>มีรายละเอียดเกี่ยวกับแบบรายละเอียดงานสถาปัตยกรรมและรายงานการศึกษาและวิเคราะห์โครงการฉบับสมบูรณ์</p>
<p>เมษายน ๒๕๖๗</p>	<p>มีรายละเอียดเกี่ยวกับแผนงานการก่อสร้าง และแผนการ ปรับใช้พื้นที่โครงการภายหลังเสร็จงาน</p>
<p>พฤษภาคม ๒๕๖๗</p>	<p>๑.การจัดทำคำขอตังงบประมาณรายจ่ายประจำปีงบประมาณ พ.ศ. ๒๕๖๗</p> <p>๑.๑ กรมวิชาการเกษตร ได้ขอตังคำของบประมาณรายจ่ายประจำปีงบประมาณ พ.ศ. ๒๕๖๗</p> <p>กิจกรรมที่ ๑ ภายใต้แผนการบริหารจัดการ ประชาสัมพันธ์และจัดกิจกรรม</p>

ที่มา : กลุ่มยุทธศาสตร์พัฒนาการเกษตร สำนักงานเกษตรและสหกรณ์จังหวัดอุดรธานี (๒๕๖๗)

ตารางที่ ๕๖ กิจกรรม/ความก้าวหน้าของการดำเนินงาน (ต่อ)

ว/ด/ป	กิจกรรม/ความก้าวหน้าการดำเนินงาน
	<p>กิจกรรมที่ ๒ ภายใต้แผนงานการจัดตกแต่งภูมิสถาปัตยกรรมและงานสาธารณูปโภครวมงบประมาณทั้งสิ้น ๖๕๔,๙๘๐,๘๐๐ บาท และได้รับการพิจารณาจากสำนักงบประมาณจำนวน ๓๘๗,๖๑๒,๘๐๐ บาท</p> <p>๑.๒ จังหวัดอุดรธานี ได้ขอตั้งค่าของงบประมาณรายจ่ายประจำปีงบประมาณพ.ศ. ๒๕๖๗</p> <p>ภายใต้แผนงานที่ ๑ การออกแบบ Master Plan และ Theme</p> <p>ภายใต้แผนงานที่ ๓ การจัดตกแต่งภูมิสถาปัตยกรรม งานสาธารณูปโภคและงานอาคาร</p> <p>ภายใต้แผนงานที่ ๔ การบริหารจัดการประชาสัมพันธ์และการจัดกิจกรรมรวมงบประมาณทั้งสิ้น ๑๖๖,๔๔๗,๖๐๐ บาท และได้รับการพิจารณาจากสำนักงบประมาณจำนวน ๑๔๔,๙๙๓,๘๐๐ บาท</p> <p>๑.๓ สสปน. ได้ขอตั้งค่าของงบประมาณรายจ่ายประจำปีงบประมาณพ.ศ. ๒๕๖๗</p> <p>ภายใต้แผนงานที่ ๕ License Fee และการตรวจสอบ โดย AIPH รวมงบประมาณทั้งสิ้น ๙,๘๐๖,๐๐๐ บาท และได้รับการพิจารณาจากสำนักงบประมาณจำนวน ๙,๘๐๖,๐๐๐ บาท</p> <p>๒. การจ้างออกแบบ Master Plan และ Theme มีรายละเอียดเกี่ยวกับแผนงาน การก่อสร้าง และแผนการ ปรับใช้พื้นที่โครงการภายหลังเสร็จงานส่งมอบงานเรียบร้อยแล้ว แผนงานก่อสร้างโครงการ</p> <p>ปี ๒๕๖๗ เริ่มมีการปรับถมพื้นที่ โครงการงานพื้นที่หน้าโครงการ งานปลูกต้นไม้ใหญ่ งานฝังแม่บทและฝังบริเวณ และเริ่มสร้างอาคาร ประชาสัมพันธ์อาคาร อำนวยการ และอาคารเฉลิมพระเกียรติ</p> <p>ปี ๒๕๖๘ เริ่มสร้างหมู่บ้านอีสาน อาคารนิทรรศการเรือนกระจก หอชมวิว อาคาร สนับสนุนอื่น ๆ</p> <p>๓. การขอใช้พื้นที่การจัดงาน</p> <p>๓.๑ การขออนุมัติผ่อนผันยกเว้น ไม่นำมาตรการอนุรักษ์พื้นที่ชุ่มน้ำมาใช้บังคับใช้ในพื้นที่การจัดงาน</p> <p>๓.๒ การขออนุญาตใช้ประโยชน์ในพื้นที่สาธารณประโยชน์ แห่งประมวลกฎหมายที่ดิน</p> <p>๓.๓ การขออนุญาตเข้าทำประโยชน์ในเขตป่า ตาม พ.ร.บ ป่าไม้ ๒๕๘๔</p> <p>๓.๔ การขออนุญาตพื้นที่ของการรถไฟ เพื่อใช้เป็นทางเข้า - ออก พื้นที่การจัดงาน</p> <p>๓.๕ การขออนุญาตทำทางเชื่อม เข้า - ออกทางหลวงแผ่นดินหมายเลข ๒ ถนนมิตรภาพ</p> <p>๔. การเตรียมการด้านพืชสวนและนวัตกรรมด้านการเกษตร</p> <p>๔.๑ การบริหารจัดการน้ำในเขตชลประทาน</p> <p>๔.๒ การบริหารจัดการดิน ในพื้นที่จัดงานฯ โดย สถานีพัฒนาที่ดินอุดรธานี</p> <p>๔.๓ การเตรียมความพร้อมด้านพืชที่จะปลูกในแต่ละสวนของพื้นที่จัดงาน</p>

ที่มา : กลุ่มยุทธศาสตร์พัฒนาการเกษตร สำนักงานเกษตรและสหกรณ์จังหวัดอุดรธานี (๒๕๖๗)



## กรอบงบประมาณและแผนดำเนินงานมหกรรมพืชสวนโลกจังหวัดอุดรธานี พ.ศ. 2569 (2,500 ล้านบาท)



### แผนการบริหารจัดการโครงการ(ภาพรวม)

แผนงาน		งบประมาณ (ล้านบาท)	ผู้รับผิดชอบ
๑	การออกแบบ Master Plan และ Theme	๖๘.๑๒	- จังหวัดอุดรธานี - สสปน.
๒	การควบคุมงานก่อสร้าง	๕๗.๑๒	- จังหวัดอุดรธานี
๓	การจัดตกแต่งภูมิสถาปัตยกรรม งานสาธิตปลูกและงานอาคาร	๑,๘๑๑.๗๖	- จังหวัดอุดรธานี - กระทรวงเกษตรและสหกรณ์
๔	การบริหารจัดการ การประชาสัมพันธ์ และ จัดกิจกรรม รวมถึงการจัดทำรายงานต่อ AIPH	๕๓๓.๕๐	- จังหวัดอุดรธานี - กระทรวงเกษตรและสหกรณ์
๕	License Fee และการตรวจสอบโดย AIPH	๒๙.๕๐	- สสปน.
<b>รวม</b>		<b>๒,๕๐๐.๐๐</b>	

### ค่าใช้จ่ายตามภาคการผลิตในการจัดงานมหกรรมพืชสวนโลก ฯ (แยกรายปี)

ปี พ.ศ.	รายการ					รวม (ล้านบาท)
	การออกแบบ Master Plan และ Theme (ล้านบาท)	การควบคุมงานก่อสร้าง ๙๗๕ ไร่ (ล้านบาท)	การจัดตกแต่งภูมิสถาปัตยกรรมและงานสาธิตปลูกและงานอาคาร (ล้านบาท)	การบริหารจัดการ การประชาสัมพันธ์ และจัดกิจกรรม รวมถึงการจัดทำ รายงานต่อ AIPH (ล้านบาท)	License Fee และการตรวจสอบ โดย AIPH (ล้านบาท)	
๒๕๖๕	๖๘.๑๒	-	๑๗๙.๗๖	-	๑.๐๐	๒๔๘.๘๘
๒๕๖๖	-	๑๑.๔๒	๑๙๘.๑๐	-	๖.๑๐	๒๑๕.๖๒
๒๕๖๗	-	๑๔.๒๘	๔๗๐.๓๐	๑๖.๗๙	๕.๙๕	๕๐๗.๓๒
๒๕๖๘	-	๑๙.๒๘	๕๐๔.๖๐	๓๒.๙๐	๘.๙๕	๕๖๐.๗๓
๒๕๖๙	-	๑๗.๑๔	๔๕๙.๐๐	๒๑๓.๘๒	๙.๕๐	๖๙๙.๔๖
๒๕๗๐	-	-	-	๒๖๙.๙๙	๓.๐๐	๒๗๒.๙๙
<b>รวม</b>	<b>๖๘.๑๒</b>	<b>๕๗.๑๒</b>	<b>๑,๘๑๑.๗๖</b>	<b>๕๓๓.๕๐</b>	<b>๒๙.๕๐</b>	<b>๒,๕๐๐.๐๐</b>
ผู้รับผิดชอบ	จังหวัดอุดรธานี และ สสปน.	จังหวัดอุดรธานี	จังหวัดอุดรธานี และ กษ	จังหวัดอุดรธานี และ กษ	สสปน.	

๗.๓ ข้อเสนอแนะคณะกรรมการสมาคมพืชสวนโลก ระหว่างประเทศ (International Association of Horticultural Producers (AIPH)

ตารางที่ ๕๗ ข้อเสนอแนะคณะกรรมการสมาคมพืชสวนโลก ระหว่างประเทศ (International Association of Horticultural Producers (AIPH)

ประเด็นจากคณะกรรมการ AIPH	การตอบข้อซักถาม/การดำเนินการของจังหวัด
<b>๑. พื้นที่การจัดงาน</b>	
๑.๑. ต้องการให้พื้นที่ดินเพียงพอสื่อสิ่งปลูกสร้างและการจัดกิจกรรมภายในงาน	จังหวัดรับทราบและจะจัดเตรียมข้อมูลและเอกสารเพื่อนำเสนอต่อ AIPH ต่อไป
๑.๒ การควบคุมระดับน้ำภายในพื้นที่หนองแด เพื่อไม่ให้เกิดน้ำท่วมเนื่องจากพื้นที่หนองแด มีพื้นที่น้ำจำนวนมาก มีความกังวลใจเรื่องการควบคุมระดับน้ำ	
๑.๓ การวางแผนการใช้ประโยชน์จากน้ำในพื้นที่หนองแดไม่ว่าจะเป็นการใช้พลังงาน โซลาร์เซลล์การคงไว้ซึ่งความงดงามของแหล่งน้ำ	
๑.๔ พื้นที่ดินมีจำกัดสิ่งปลูกสร้างที่มีในหนองแดจะกินพื้นที่ในการจัดงาน ทำให้พื้นที่ดินเหลือน้อย มีความกังวลใจในการบริหารจัดการพื้นที่ดิน อาจจะไม่เพียงพอต่อการจัดกิจกรรมหลักที่กำหนดไว้	
๑.๕ ต้องการให้จังหวัดอุดรธานีจัดทำแผนที่ภูมิศาสตร์ของหนองแด เน้นรายละเอียดเกี่ยวกับ ความยาว ความกว้าง ความลึก ของน้ำ	
๑.๖ การปรับโซนของการจัดกิจกรรม ๔ ส่วน ขอให้ปรับโซนให้มีความสมดุล เนื่องจากพื้นที่จัดงานมีความยาวและห่างกันมาก ทำอย่างไรจะให้นักท่องเที่ยวสามารถเข้าชมพื้นที่ได้ในทุกโซน	จังหวัดจะดำเนินการร่วมกับบริษัท ฌมา จำกัด ปรับผังบริเวณ (Master Plan) เพื่อให้มีความเหมาะสมโดยจะย้ายโซนด้านหน้าและปรับส่วนอื่น ๆ ให้สอดคล้องกับคำแนะนำของคณะกรรมการ AIPH

ตารางที่ ๕๗ ข้อเสนอแนะคณะกรรมการสมาคมพืชสวนโลก ระหว่างประเทศ (International Association of Horticultural Producers (AIPH) (ต่อ)

ประเด็นจากคณะกรรมการ AIPH	การตอบข้อซักถาม/การดำเนินการของจังหวัด
๑.๗ การเข้าถึงพื้นที่จัดงานพบว่ามีทางเข้าหลายทางขอให้พิจารณาทางเข้างานมีความกังวลใจว่านักท่องเที่ยวจะเยี่ยมชมการจัดกิจกรรมไม่ทั่วถึง	จังหวัดรับทราบและจะดำเนินการปรับผังบริเวณ เพื่อกำหนดขอบเขตที่แน่ชัด รวมทั้งปรับโซนในอยู่ใกล้กัน อาคารสิ่งปลูกสร้างอยู่ในบริเวณที่ใกล้กัน
<b>๑. พื้นที่การจัดงาน</b>	
๑.๘ การจัดทำถนนโดยรอบ และการทำรั้วกันทำให้พื้นที่การจัดงานมีความเหมาะสมควรอำนวยความสะดวกต่อนักท่องเที่ยวที่มาเที่ยวงาน	จังหวัดรับทราบและจะดำเนินการปรับผังบริเวณเพื่อกำหนดขอบเขตที่แน่ชัดรวมทั้ง การจัดทำรั้วเบื้องต้นจะทำรั้วแบบไม้ถาวร รูปแบบการจัดทำจะใช้ต้นไม้ทำเป็นรั้ว
<b>๒. ทบทวนเรื่องธิม Diversity of Life</b>	
๒.๑ การกำหนดธิมการจัดงาน Diversity of Life ดูกว้างเกินไป ให้ลงรายละเอียด ในส่วนของ people water และ plan	จังหวัดรับทราบ จะดำเนินงานในขั้นต่อไป คือ นำเสนอแนวคิดใหม่ คือ Diversity of life : Connecting people, water and plants for sustainable living
๒.๒ ต้องการให้อธิบายเพิ่มเติมเกี่ยวกับประโยชน์ที่ประชาชนที่มาเที่ยวงานจะได้รับจากธิม Diversity of life	จังหวัดรับทราบและจะจัดเตรียมข้อมูลและเอกสารเพื่อนำเสนอต่อ AIPH ต่อไป
<b>๓. งบประมาณ</b>	
๓.๑ มีความกังวลใจว่างบประมาณจะมีไม่เพียงพอต่อการดำเนินงาน จังหวัดอุดรธานีมีการวางแผนในการระดมทุนหรือของงบประมาณจากแหล่งใดบ้าง	จังหวัดได้รับอนุมัติงบประมาณจากมติคณะรัฐมนตรี จำนวน ๒,๕๐๐ ล้านบาท นอกจากนี้ ยังได้รับการสนับสนุนจากองค์การปกครองส่วนท้องถิ่นและองค์การบริหารส่วนจังหวัด (อบจ.) และเครือข่ายภาคประชาชนในพื้นที่ ทั้งนี้ จังหวัดจะดำเนินการจัดทำแผนงบประมาณใหม่หลังจากได้รับการอนุมัติจากคณะกรรมการพืชสวนระหว่างประเทศ (AIPH)

ตารางที่ ๕๗ ข้อเสนอแนะคณะกรรมการสมาคมพืชสวนโลก ระหว่างประเทศ (International Association of Horticultural Producers (AIPH) (ต่อ)

ประเด็นจากคณะกรรมการ AIPH	การตอบข้อซักถาม/การดำเนินการของจังหวัด
๓.๒ ให้จังหวัดอุดรธานีจัดทำแผนงบประมาณใหม่ให้มีความชัดเจนเพื่อใช้ในการวางแผนการจัดงานอีก ๔ ปี ข้างหน้า	
<b>๔. การจัดทำ SWOT</b>	
๔.๑ การจัดทำ SWOT ในการเป็นเจ้าภาพการจัดงานมหกรรมพืชสวนโลก จังหวัดอุดรธานี ให้จังหวัดประเมินจุดอ่อน และข้อได้เปรียบในการจัดงาน ในครั้งนี้เพื่อนำมาใช้ในการวางแผนการจัดงาน ให้เป็นไปตามวัตถุประสงค์ และข้อกำหนดของ AIPH	จังหวัดรับทราบและจะจัดเตรียมข้อมูลและเอกสารเพื่อนำเสนอต่อ AIPH ต่อไป
<b>๕. จำนวนนักท่องเที่ยว</b>	
๕.๑ การประเมินจำนวนนักท่องเที่ยว ๓.๖ ล้านคน ที่จังหวัดนำเสนอเป็นตัวเลขที่ค่อนข้างสูงเกินความเป็นจริง ต้องการให้จังหวัดอุดรธานีทบทวนจำนวนนักท่องเที่ยวใหม่ โดยเฉพาะจำนวนนักท่องเที่ยวในวันเปิดงานมีจำนวนผู้มาเที่ยวงานต่างจากค่าเฉลี่ยจำนวนนักท่องเที่ยวต่อวันมาก	จังหวัดได้ประเมินนักท่องเที่ยวโดยประเมินจากนักท่องเที่ยว/ผู้มาเยี่ยมเยือนจังหวัดอุดรธานีต่อปี และจำนวนนักท่องเที่ยวระดับนานาชาติ/ระดับจังหวัด
๕.๒ ให้กำหนดแนวทางการดึงดูดนักท่องเที่ยว ผู้มาเที่ยวชมงาน	จังหวัดรับทราบและจะจัดเตรียมข้อมูลและเอกสารเพื่อนำเสนอต่อ AIPH ต่อไป
๕.๓ ต้องการให้จังหวัดอุดรธานี กำหนดเป้าหมายของนักท่องเที่ยวให้ชัดเจน	จังหวัดจะดำเนินการในขั้นต่อไปจะนำเสนอ กลุ่มเป้าหมาย แบ่งออกเป็น ๘ กลุ่มดังนี้ ๑) กลุ่มคนรักสุขภาพ (Health) ๒) กลุ่มคนรักธรรมชาติ (Nature lover)

ตารางที่ ๕๗ ข้อเสนอแนะคณะกรรมการสมาคมพืชสวนโลก ระหว่างประเทศ (International Association of Horticultural Produce (AIHP) (ต่อ)

ประเด็นจากคณะกรรมการ AIHP	การตอบข้อซักถาม/การดำเนินการของจังหวัด
	๓) กลุ่มคนรักสวน (Garden at heart) ๔) กลุ่มครอบครัว (Family) ๕) กลุ่มคนสนใจศาสตร์การทอาหาร (Gastronomy) ๖) กลุ่มคนรักกีฬาและการทำกิจกรรม (Sport and active) ๗) กลุ่มประเทศเพื่อนบ้าน (GMS Community) ๘) กลุ่มคนทุกเพศทุกวัน (For all)
<b>๖. การบริหารจัดการด้านพืช</b>	
๖.๑ การเลือกพืชที่มีความเหมาะสมกับดิน และมีความสอดคล้องกับสภาพพื้นที่ ในหนองแ่	จังหวัดมีการจัดทำคำสั่งคณะกรรมการด้านพืชสวน และนวัตกรรมด้านการเกษตร และคณะกรรมการดำเนินการ ดังนี้ ๑. มีการลงพื้นที่ตรวจสอบสภาพพื้นที่หนองแ่ ศึกษาสภาพพืช แมลง สัตว์ที่มีขนาดเล็ก สภาพแวดล้อมและระบบนิเวศดั้งเดิม ๒. มีการดำเนินการตรวจน้ำและดิน เพื่อดูคุณสมบัติของน้ำและดินเพื่อนำผลไปใช้ในการปรับปรุงคุณภาพน้ำและดิน พร้อมทั้งนำไปวิเคราะห์ในการคัดเลือกพืช ๓. การคัดเลือกพืช คณะทำงานด้านพืชสวนฯ ได้คัดเลือกพืช ที่มีในประเทศไทย และเป็นพืชเด่น ในทุกภาคของประเทศไทย โดยขอคำปรึกษาจากกรมวิชาการเกษตร กระทรวงเกษตรและสหกรณ์
๖.๒ การกำหนดพืชแต่ละชนิดให้ค้ำนึ่งถึงแหล่งที่มาจริงในพื้นที่หรือไม่	คณะทำงานด้านพืชสวนฯ ได้มีการสำรวจตลาดสินค้าปะเภทต้นไม้ สำรองแหล่งผลิตและจำหน่าย ทั้งในภาครัฐ ภาคเอกชน และกลุ่มเกษตรกร ภายในจังหวัดอุดรธานี และจังหวัดอื่น ๆ ทั่ว



ตารางที่ ๕๗ ข้อเสนอแนะคณะกรรมการสมาคมพืชสวนโลก ระหว่างประเทศ (International Association of Horticultural Producers (AIPH) (ต่อ)

ประเด็นจากคณะกรรมการ AIPH	การตอบข้อซักถาม/การดำเนินการของจังหวัด
	ประเทศไทยโดยอาศัยเครือข่ายของหน่วยงานภาครัฐ และภาคเอกชน เช่น กรมส่งเสริมการเกษตร กรมวิชาการเกษตร พาณิชย์จังหวัดและอาศัยฐานข้อมูลกลุ่มวิสาหกิจชุมชน, ฐานข้อมูล SME ยกตัวอย่าง เช่น ต้นชะโนด เป็นไม้หายากและเป็นไม้ในตำนานของเมืองอุดรธานี มีแหล่งผลิตที่อำเภอบ้านดุง จังหวัดอุดรธานี
๖. การบริหารจัดการด้านพืช	
	<p>๒. พรรณไม้ในป่าบุงทาม เช่น ชุมแสง จาน ตะแบกนา กระโดน มีแหล่งจำหน่ายในลักษณะ ล้อมหรือบอนทุกจังหวัดในภาคอีสาน</p> <p>๓. พรรณพืชสมุนไพรที่สำคัญมีแหล่งผลิตและจำหน่ายโดยกลุ่มวิสาหกิจชุมชนที่อำเภอน้ำโสม กู่แก้วและหนองแสง จังหวัดอุดรธานี</p> <p>๔. ไม้ดอกไม้ประดับมีแหล่งผลิตและจำหน่าย คือ บ้านห้วยสำราญ อำเภอมือง จังหวัดอุดรธานี อำเภอกู่เรือ จังหวัดเลย จังหวัดเชียงใหม่ เชียงรายและ ขอนแก่น เป็นต้น</p> <p>๕. พืชเศรษฐกิจสำคัญในประเทศไทย เช่น ทูเรียน จากจังหวัดจันทบุรี ศรีสะเกษ นครศรีธรรมราชและจังหวัดอุดรดิถ์ ซึ่งแต่ละจังหวัดจะมีทุเรียนที่มีรสชาติและชื่อเสียงเป็นเอกลักษณ์ของจังหวัด</p>
๖.๓ การดูแลต้นไม้ในพื้นที่จัดงานให้คงอยู่ต่อไปภายหลังจากจัดงาน โดยเฉพาะต้นไม้ใหญ่ควรมีความเหมาะสมกับพื้นที่เพื่อความยั่งยืนเขียวขจีในอนาคต	จากข้อ ๑ และ ๒ จังหวัดมีการพิจารณาตามหลักวิชาการ โดยขอคำปรึกษาจากกรมวิชาการเกษตร กระทรวงเกษตรและสหกรณ์ ต้นไม้ใหญ่ที่เลือก มาปลูกจึงมีความเหมาะสมกับพื้นที่ และยังช่วยในการพยุกระบบนิเวศน์ในพื้นที่หนองแต่อีกด้วยการดูแลต้นไม้ภายหลังจากจัดงาน รวมถึงก่อนจัด และระหว่างจัดงาน จะมุ่งเน้นความยั่งยืนของระบบนิเวศน์ หนองแต่ โดยมีการดูแลพืช ดังนี้

ตารางที่ ๕๗ ข้อเสนอแนะคณะกรรมการสมาคมพืชสวนโลก ระหว่างประเทศ (International Association of Horticultural Producers (AIPH) (ต่อ)

ประเด็นจากคณะกรรมการ AIPH	การตอบข้อซักถาม/การดำเนินการของจังหวัด
	<p>๑. การบริหารจัดการน้ำในพื้นที่ จะมีการจัดทำฝายแบบพับ ซึ่งสามารถระบายน้ำได้สูงสุด๖๐.๕๐ ลูกบาศก์เมตร/วินาที สามารถรับสถานการณ์น้ำท่วมได้ และสามารถเก็บกักน้ำได้ ๒.๗ ล้านลูกบาศก์เมตร สามารถเก็บกักไว้ใช้ได้เพียงพอในช่วงฤดูแล้ง</p>
<p><b>๖. การบริหารจัดการด้านพืช</b></p>	
<p>๖.๔ กำหนดวิธีการขนย้ายต้นไม้ เพื่อนามาปลูกในพื้นที่ตามโซนต่าง ๆ สถานที่ อนุบาลพันธุ์พืช</p>	<p>จังหวัดพิจารณาสถานอนุบาลพันธุ์พืช ๒ แห่ง สามารถอนุบาลพันธุ์พืชได้ทุกชนิด คือ</p> <p>๑. วิทยาลัยเกษตรและเทคโนโลยีการเกษตรอุดรธานี ซึ่งมีพื้นที่ติดกับบริเวณจัดงาน มหกรรมพืชสวนโลกฯ ซึ่งมีพื้นที่ประมาณ ๕๐๐ ไร่</p> <p>๒. ศูนย์ขยายพันธุ์พืชที่ ๑๐ อยู่ห่างจากสถานที่จัดงานฯ ประมาณ ๒๐ กิโลเมตร มีพื้นที่ประมาณ ๔๕๐ ไร่ มีโรงเรือนควบคุมความชื้นและอุณหภูมิ รวมพื้นที่ ๔,๒๖๐ ตรม. (๒ ไร่ ๓ งาน) มี Shade house รวมพื้นที่ ๑๖,๐๐๐ ตรม. (๑๐ ไร่) มีห้องเย็น ขนาด ๔x๘ เมตร จำนวน ๒ ตู้ ทำความเย็นได้ต่ำสุด ๐ องศาเซลเซียส มีชั้นวางจำนวน ๑๐ ชั้น/ตู้ (ใน ๑ ชั้น มี ๗ ชั้นย่อย) และ พื้นที่โล่งประมาณ ๑๐๐ ไร่</p>
<p>๖.๕ การจัดการรั้วที่ชัดเจนเพื่อป้องกันการสูญหายของพรรณพืชที่มีมูลค่าสูง และ การเก็บเงินค่าเข้าชมงาน</p>	<p>มีการทำรั้วต้นไม้ เช่น รั้วซอกเกียน ไทเรกาสี ส่วนบริเวณหน้างานจะมี การ ออกแบบทางเข้ารั้วที่มีดอกไม้เล็กๆ เช่น ต้นพวงแสด พวงชมพู เป็นต้น และจัดให้มีเจ้าหน้าที่รักษาความปลอดภัย</p>
<p><b>๗. การขนส่งผู้โดยสาร</b></p>	
<p>สถานที่จอดรถแต่ละแห่งอยู่ห่างกัน ต้องการให้ภาคเอกชนมีส่วนร่วมในการบริหารจัดการเรื่องรถรับ-ส่ง นักท่องเที่ยวภายในงาน และสถานที่จอดรถไปยังพื้นที่จัดงาน</p>	<p>จังหวัดรับทราบและจะจัดเตรียมข้อมูลและเอกสารเพื่อนำเสนอต่อ AIPH ต่อไป</p>

ตารางที่ ๕๗ ข้อเสนอแนะคณะกรรมการสมาคมพืชสวนโลก ระหว่างประเทศ (International Association of Horticultural Producers (AIPH) (ต่อ)

ประเด็นจากคณะกรรมการ AIPH	การตอบข้อซักถาม/การดำเนินการของจังหวัด
<b>๘. การบริหารจัดการพื้นที่ภายหลังการจัดงาน (Legacy plan)</b>	
<p>ต้องการให้จัดทำแผนการบริหารจัดการพื้นที่ภายหลังการจัดงานให้ชัดเจน AIPH ต้องการให้มีการจัดงานที่ต่อเนื่องทุกปี</p>	<p>จังหวัดรับทราบและจะจัดเตรียมข้อมูลและเอกสารเพื่อนำเสนอต่อ AIPH ต่อไป</p>
<b>๙. การมีส่วนร่วมของทุกภาคส่วนในการจัดงาน</b>	
<p>๙.๑ ต้องการให้ภาคอุตสาหกรรมเกษตรเข้ามามีส่วนร่วมในการดำเนิน ครั้งนี้ ๙.๒ ต้องการให้ชุมชนมีส่วนร่วม เช่นอาสาสมัครจากหน่วยงานและองค์กร ต่าง ๆ ๙.๓ ต้องการให้มีการสร้างการรับรู้ให้กับประชาชนในพื้นที่ตลอดระยะเวลา ๔ ปี จนกว่าจะมีการจัดงาน</p>	<p>จังหวัดรับทราบและสร้างการมีส่วนร่วมของทุกภาคส่วนปัจจุบันได้สร้างการรับรู้ให้ ประชาชน ในพื้นที่บริเวณรอบหนองแค จัดทำป้ายประชาสัมพันธ์ในอนาคตจะให้ทุก ภาคส่วนมีส่วนร่วมในการดำเนินงานครั้งนี้</p>
<b>๑๐. การส่งเสริมการตลาด</b>	
<p>๑๐.๑ ต้องการให้จังหวัดอุดรธานี กำหนดจุดยืนที่ชัดเจนเป็นไปตาม วัตถุประสงค์ ที่ตั้งไว้โดยเฉพาะการจัดแสดงนวัตกรรมด้านการเกษตร ซึ่งจะเป็น ประโยชน์ต่อบุคคลทุกระดับมีการแสดงนวัตกรรมให้เวทีระดับโลกได้เห็น ๑๐.๒ ขอให้จังหวัดกำหนดเวลาเปิด-ปิด การจัดงานตลอดระยะเวลา ๑๓๔ วัน</p>	<p>จังหวัดรับทราบและจะจัดเตรียมข้อมูลและเอกสารเพื่อนำเสนอต่อ AIPH ต่อไป</p> <p>จังหวัดรับทราบและจะจัดเตรียมข้อมูลและเอกสารเพื่อนำเสนอต่อ AIPH ต่อไป</p>

ที่มา : กลุ่มยุทธศาสตร์พัฒนาการเกษตร สำนักงานเกษตรและสหกรณ์จังหวัดอุดรธานี (๒๕๖๗)

จัดทำโดย กลุ่มสารสนเทศการเกษตร  
สำนักงานเกษตรและสหกรณ์จังหวัดอุดรธานี  
ข้อมูลปรับปรุง ณ วันที่ ๒๔ พฤษภาคม ๒๕๖๗