



INFO GRAPHIC

ข้อมูลพื้นฐานด้านการเกษตร

จังหวัดอุดรธานี

ณ วันที่ 24 กรกฎาคม 2567

20 อำเภอ	156 ตำบล	1,866 หมู่บ้าน
1,557,296 ประชากร	511,382 ครัวเรือน	190,086 ครัวเรือนเกษตรกร
ปริมาณน้ำที่กักเก็บ 201.02 ล้าน ลบ.ม. (1 ม.ค. 67 – 24 ก.ค.67)		ปริมาณน้ำฝนสะสม 440.7 ม.ม. (1 ม.ค. 67 – 23 ก.ค.67)

- 1.พื้นที่ทั้งหมด 7,331,439 ไร่
- 2.พื้นที่เกษตรกรรมรวม 5,424,282 ไร่ คิดเป็น 73.99 % ของพื้นที่ทั้งหมด (ที่มา : สพด.อด.)
- 3.พื้นที่ชลประทาน 300,609 ไร่ คิดเป็น 4.10% ของพื้นที่จังหวัด (ที่มา : คป.อุดรธานี)
- 4.เขตปฏิรูปที่ดิน 2,500,389 ไร่ คิดเป็นร้อยละ 34.10 ของพื้นที่จังหวัด (ที่มา : ส.ป.ก.อด.)

ผลิตภัณฑ์มวลรวมจังหวัด (GPP) ปี 2565
มูลค่ารวม 120,539 ล้านบาท ภาคเกษตร มูลค่า 22,219 ล้านบาท

งบประมาณเพื่อการพัฒนาการเกษตรปี2567 รวม 957,138,754.93 บาท

แหล่งงบประมาณปี 2567	งบที่ได้รับจัดสรร	เบิกจ่าย	ร้อยละการเบิกจ่าย
งบปกติ	938,021,621.93	351,657,060.68	37.49
งบจังหวัด	18,337,133.00	1,614,040.53	8.8
งบอื่น ๆ	780,000.00	666,210.00	85.41
รวมทั้งสิ้น	957,138,754.93	353,937,311.21	36.98

พื้นที่เกษตรกรรมรวม 5,424,282 ไร่

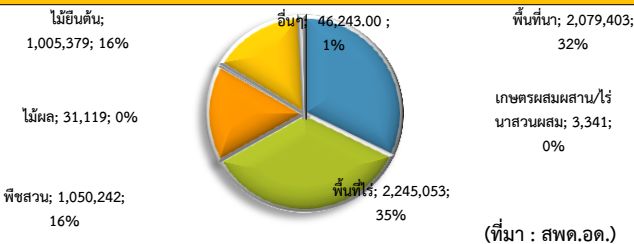

สถาบัน/กลุ่ม/อาสาสมัคร

1.ข้อมูลด้านสหกรณ์ จำนวน 78 แห่ง สมาชิก188,572 ราย กลุ่มเกษตรกร 54 กลุ่ม สมาชิกสมาชิก 7,803 ราย (ที่มา : สสจ.อด.) 2. ข้อมูลสถาบันเกษตรกร/ข้อมูลวิสาหกิจชุมชน จำนวน 704 กลุ่ม (ที่มา : กษจ.อด.) 3. ข้อมูลอาสาสมัครเกษตร จำนวน 6,697 ราย (ที่มา : กษจ.อด.)

มาตรฐานการรับรอง

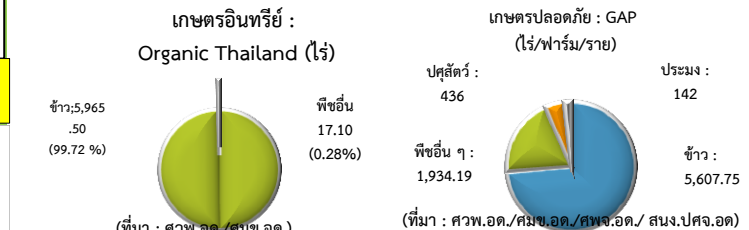

สัตว์เศรษฐกิจ (ตัว)

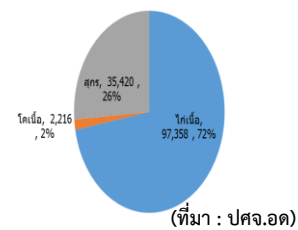

ประมง (ตัน)

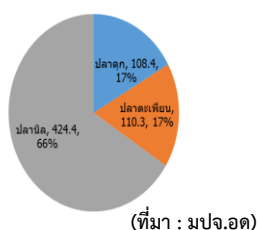

พืชเศรษฐกิจ (ตัน)

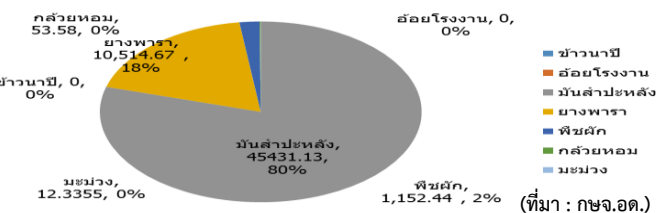

ประสิทธิภาพการผลิตสินค้าเกษตรด้านพืช (ก.ก./ไร่)

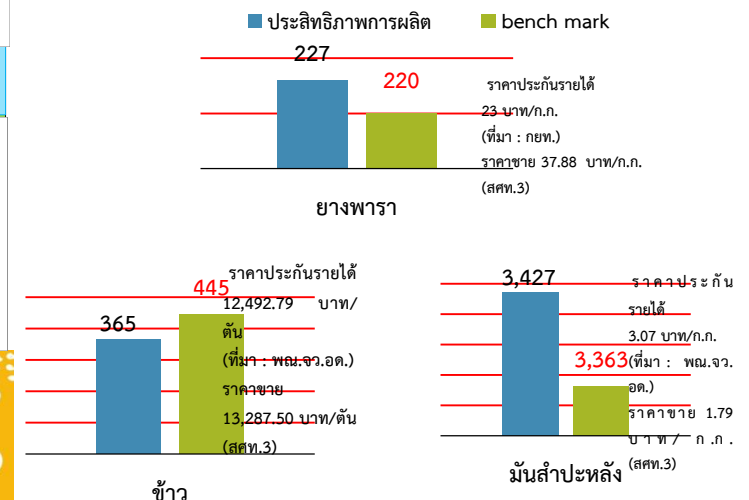

สินค้าเด่น มะม่วงน้ำดอกไม้สีทอง

คาดการณ์ปริมาณผลผลิต ปีการผลิต 2566
พื้นที่เพาะปลูก 2,543 ไร่
ผลผลิตประมาณ 2,680.39 ตัน
การกระจายภายในจังหวัด 2,102.39 ตัน
ต้น การกระจายภายนอกจังหวัด 578 ตัน
ประมาณการปีการผลิต 2567 ผลผลิตประมาณ 3,420.89 ตัน
(ที่มา : ปฏิทินผลผลิตสินค้าเกษตรรายเดือนระดับจังหวัด อุดรธานี ประจำปีการผลิต 2566)

มะม่วงน้ำดอกไม้สีทอง
NAM DOK MAI MANGO
จังหวัดอุดรธานี

เป็นแหล่งของจังหวัด อุดรธานี ความภูมิใจของชาวอุดรธานี-ไทยถิ่นกำเนิดมะม่วงน้ำดอกไม้สีทอง

มีแหล่งผลิตมะม่วงน้ำดอกไม้สีทองในจังหวัดอุดรธานี 10 อำเภอ ได้แก่ อำเภอเมือง, อำเภอโนนสะอาด, อำเภอวังสามหมอ, อำเภอศรีบุญเรือง, อำเภอรัตนวาปี, อำเภอวังสามหมอ, อำเภอโนนสะอาด, อำเภอวังสามหมอ, อำเภอศรีบุญเรือง, อำเภอรัตนวาปี

ติดต่อ: 042-222222

ข้อมูลพื้นฐานของจังหวัดอุดรธานี ประจำปีงบประมาณ พ.ศ.๒๕๖๗

จัดทำโดย กลุ่มสารสนเทศการเกษตร
สำนักงานเกษตรและสหกรณ์จังหวัดอุดรธานี
ข้อมูลปรับปรุง ณ วันที่ ๒๔ กรกฎาคม ๒๕๖๗

๑. ข้อมูลด้านการเกษตรของจังหวัดอุดรธานี

๑.๑ **พื้นที่ทั้งหมด** ๗,๓๓๑,๔๓๙ ไร่ เป็นพื้นที่เกษตรกรรม ๕,๔๒๔,๒๘๒ ไร่ (๗๓.๙๙ % ของพื้นที่ทั้งหมด) รายละเอียดดังตารางที่ ๑

ตารางที่ ๑ สภาพการใช้ที่ดินปัจจุบันของจังหวัดอุดรธานี

ประเภทการใช้ที่ดิน	เนื้อที่	
	ไร่	ร้อยละ
พื้นที่ชุมชนและสิ่งปลูกสร้าง	๔๙๖,๖๗๖	๖.๗๗
พื้นที่เกษตรกรรม	๕,๔๒๔,๒๘๒	๗๓.๙๙
พื้นที่นา	๒,๐๗๙,๔๐๓	๒๘.๓๖
พื้นที่ไร่	๒,๒๔๕,๐๕๓	๓๐.๖๒
ไม้ยืนต้น	๑,๐๐๕,๓๗๙	๑๓.๗๑
ไม้ผล	๓๑,๑๑๙	๐.๔๒
พืชสวน	๑๓,๗๔๔	๐.๑๙
ทุ่งหญ้าเลี้ยงสัตว์และโรงเรือนเลี้ยงสัตว์	๒๖,๔๐๘	๐.๓๖
พืชน้ำ	๒๘๓	๐.๐๐๓
สถานที่เพาะเลี้ยงสัตว์น้ำ	๑๙,๕๕๒	๐.๒๗
เกษตรผสมผสาน/ไร่นาสวนผสม	๓,๓๔๑	๐.๐๕
พื้นที่ป่าไม้	๘๒๕,๙๑๐	๑๑.๒๗
พื้นที่น้ำ	๓๐๐,๖๗๘	๔.๑๐
พื้นที่เบ็ดเตล็ด	๒๘๓,๘๙๓	๓.๘๗
รวม	๗,๓๓๑,๔๓๙	๑๐๐.๐๐

ที่มา : ดัดแปลงมาจากกรมพัฒนาที่ดิน (๒๕๖๗)

๑.๑.๑ **พื้นที่ชลประทาน** จังหวัดอุดรธานี มีเนื้อที่ในเขตชลประทาน จำนวน ๓๐๐,๖๐๙ ไร่ คิดเป็นร้อยละ ๔.๑๐ ของพื้นที่จังหวัด (โครงการชลประทานอุดรธานี, ๒๕๖๗)

๑.๑.๒ **พื้นที่เขตปฏิรูปที่ดิน** เขตปฏิรูปที่ดินในจังหวัดอุดรธานี มีเนื้อที่ ๒,๕๐๐,๓๘๙ ไร่ คิดเป็นร้อยละ ๓๔.๑๐ ของพื้นที่จังหวัดอุดรธานี (สำนักงานปฏิรูปที่ดินจังหวัดอุดรธานี, ๒๕๖๖)

๑.๑.๓ ผลการปรับปรุงข้อมูลทะเบียนเกษตรกรประจำปีการผลิต ๒๕๖๖/๒๕๖๗

ตั้งแต่วันที่ ๑ ตุลาคม ๒๕๖๖ ตัดยอดข้อมูล ๘ กุมภาพันธ์ ๒๕๖๗ มีจำนวนครัวเรือนเกษตรกรที่ขึ้นทะเบียนทั้งหมด ๒๓๗,๖๗๐ ครัวเรือน จำนวน ๓๕๘,๐๑๓ แปลง พื้นที่ ๒,๘๗๖,๓๓๐.๑๖ ไร่ (สำนักงานเกษตรจังหวัดอุดรธานี, ๒๕๖๗)

๑.๑.๔ รายงานผลการดำเนินงานการปรับปรุงและตรวจสอบข้อมูลพืชเศรษฐกิจที่สำคัญ (ตามที่ดัดแปลง) ตัดยอดข้อมูล ๘ กุมภาพันธ์ ๒๕๖๗ รายละเอียดดังตารางที่ ๒

ตารางที่ ๒ รายงานผลการดำเนินงานการปรับปรุงและตรวจสอบข้อมูลพืชเศรษฐกิจที่สำคัญ (ตามที่ดัดแปลง)

ลำดับที่	ชนิดพืช/ปีขึ้นทะเบียน	จำนวนครัวเรือน	จำนวนแปลง	พื้นที่ (ไร่)
๑	ข้าวนาปี (ปี ๒๕๖๖/๖๗)	๑๗๖,๐๗๒	๒๗๗,๗๑๑	๒,๐๐๖,๑๐๑.๓๗
๒	ข้าวนาปรัง (ปี ๒๕๖๕/๖๖)	๑๕๔	๒๐๒	๑,๔๖๔.๒๙
๓	ข้าวโพดเลี้ยงสัตว์ (ปี ๒๕๖๖/๖๗)	๑๕๘	๑๖๑	๑,๔๘๗.๕๐
๔	มันสำปะหลัง (ปี ๒๕๖๖/๖๗)	๑๗,๘๑๙	๒๓,๓๗๑	๒๓๖,๘๙๕.๗๔
๕	อ้อยโรงงาน (ปี ๒๕๖๖/๖๗)	๕,๔๙๓	๖,๔๑๕	๕๕,๕๕๔.๒๖
๖	ยางพารา (ปี ๒๕๖๖)	๑๕,๖๙๑	๒๐,๕๗๕	๒๕๓,๕๕๒.๖๐
๗	ปาล์มน้ำมัน (ปี ๒๕๖๖)	๑,๓๖๑	๑,๕๗๓	๑๑,๙๗๙.๑๖
๘	กาแฟ (ปี ๒๕๖๖)	๒๔	๒๔	๑๓๓.๖๐
๙	ลำไย (ปี ๒๕๖๖)	๘๖	๘๘	๓๐๓.๗๑
๑๐	สับปะรด (ปี ๒๕๖๖)	๕	๕	๓๑.๐๐
๑๑	พืชผัก (ปี ๒๕๖๖)	๕๒๙	๕๖๕	๓๕๗.๗๔
๑๒	พืชสมุนไพรและเครื่องเทศ (ปี ๒๕๖๖)	๗๖	๘๐	๑๙๒.๖๐
๑๓	ไม้ผล (ปี ๒๕๖๖)	๙๓๙	๑,๓๑๘	๕,๓๒๙.๑๖
๑๔	ไม้ยืนต้น (ปี ๒๕๖๖)	๑๙,๒๐๘	๒๕,๘๖๙	๓๐๒,๘๗๗.๔๐
๑๕	ไม้ดอกไม้ประดับ (ปี ๒๕๖๖)	๔๑	๔๒	๔๑.๕๓

ที่มา : สำนักงานเกษตรจังหวัดอุดรธานี (๒๕๖๗)

- ผลการขึ้นทะเบียนเพาะเลี้ยงสัตว์น้ำ รวมทั้งสิ้น ๑๕,๒๘๘ ราย มีพื้นที่จำนวน ๒๑,๒๒๖.๐๓ ไร่ (ศูนย์วิจัยและเพาะเลี้ยงสัตว์น้ำจืดอุดรธานี, ๒๕๖๗)
- ผลการขึ้นทะเบียนผู้เลี้ยงสัตว์ รวมทั้งสิ้น ๑๐๕,๗๓๔ ราย (สำนักงานปศุสัตว์จังหวัดอุดรธานี, ๒๕๖๗)

๑.๒ สถานการณ์ด้านทรัพยากรการผลิตและแนวโน้ม

๑.๒.๑ **ลุ่มน้ำในเขตจังหวัดอุดรธานี** มี ๒ ลุ่มน้ำหลัก ๑๔ ลุ่มน้ำสาขา พื้นที่ชลประทานขนาดใหญ่ จำนวน ๒ แห่ง รวม ๑๓๖,๐๐๐ ไร่ พื้นที่ชลประทานขนาดกลางจำนวน ๑๗ แห่ง รวม ๒๗,๐๑๙ ไร่ สรุปสถานการณ์น้ำปัจจุบันปริมาณน้ำในอ่างเก็บน้ำขนาดใหญ่ จำนวน ๒ แห่งและ

ขนาดกลางจำนวน ๑๗ แห่งมีปริมาณ ๒๐๑.๐๒ ล้าน ลบ.ม. ซึ่งมีปริมาณน้อยกว่าปี ๒๕๖๖ จำนวน ๓๙.๔๘ ล้าน ลบ.ม. คิดเป็นร้อยละ ๑๖.๔๒ ข้อมูล ณ วันที่ ๒๔ กรกฎาคม ๒๕๖๗ (โครงการชลประทานอุดรธานี , ๒๕๖๗)

๑.๒.๒ ปริมาณน้ำฝนสะสม ตั้งแต่วันที่ ๑ มกราคม ๒๕๖๗ - ๒๓ กรกฎาคม ๒๕๖๗ เฉลี่ย ๔๔๐.๗ มม. (โครงการชลประทานอุดรธานี, ๒๕๖๗)

๑.๒.๓ แผนการจัดสรรน้ำของจังหวัดในปัจจุบัน รวมทั้งสิ้น ๗๔๘.๔๔ ล้าน.ลบ.ม. ประกอบไปด้วย ๔ ด้านรายละเอียดดังต่อไปนี้

อุบิภาค บริโภค	จำนวน ๗๖.๖๐ ล้าน.ลบ.ม.
เกษตรกรรม	จำนวน ๑๓๘.๕๑ ล้าน.ลบ.ม.
อุตสาหกรรม	จำนวน ๔.๐๓ ล้าน.ลบ.ม.
รักษาระบบนิเวศ และอื่น ๆ	จำนวน ๕๒๙.๓๐ ล้าน.ลบ.ม.

(โครงการชลประทานอุดรธานี, ๒๕๖๖)

๑.๒.๔ ความเหมาะสมของที่ดินเพื่อการเพาะปลูกพืชเศรษฐกิจหลัก รายละเอียดดังตารางที่ ๓ ตารางที่ ๓ ความเหมาะสมของที่ดินเพื่อการเพาะปลูกพืชเศรษฐกิจหลัก

พืชเศรษฐกิจหลัก	ความเหมาะสมสูง (S๑)		ความเหมาะสมปานกลาง (S๒)		ความเหมาะสมเล็กน้อย (S๓)		ไม่เหมาะสม (N)
	ไร่	ร้อยละ	ไร่	ร้อยละ	ไร่	ร้อยละ	
๑. ข้าว	๕๐๙,๔๔๗.๘๑	๙	๒,๐๙๔,๒๒๕.๖๘	๓๕	๗๕๔,๗๒๔.๔๙	๑๓	๒,๖๑๙,๔๐๒.๘๕
๒. อ้อยโรงงาน	๑๕๘,๙๘๘.๘๓	๓	๒,๘๖๓,๓๖๐.๘๔	๔๘	๙๖,๓๒๔.๑๘	๒	๒,๘๕๙,๐๒๘.๘๘
๓. มันสำปะหลัง	๔๒๖,๔๙๖.๓๐	๗	๑,๙๓๖,๓๐๑.๒๕	๓๒	๔๓๙,๑๗๖.๘๕	๗	๓,๑๗๕,๘๒๘.๖๗
๔. ยางพารา	๓๗,๒๐๔.๓๕	๑	๓,๐๔๐,๘๙๑.๖๙	๕๑	๑๖๙,๔๖๑.๐๒	๓	๒,๗๓๐,๒๔๖.๑๒

ที่มา : กรมพัฒนาที่ดิน (๒๕๖๗)

๑.๓ ขนาดเศรษฐกิจของจังหวัดอุดรธานี

๑.๓.๑ ภาวะเศรษฐกิจภาพรวมของจังหวัด ผลิตภัณฑ์มวลรวมจังหวัด ณ ราคาประจำปี ของจังหวัดอุดรธานีปี ๒๕๖๕ มีมูลค่า ๑๒๐,๕๓๙ ล้านบาท ประกอบด้วย ภาคเกษตร มูลค่า ๒๒,๒๑๙ ล้านบาท และนอกภาคเกษตรมูลค่า ๙๘,๓๒๐ ล้านบาท โครงสร้างการผลิตทางการเกษตรที่สำคัญของจังหวัดอุดรธานี ปี ๒๕๖๖ ได้แก่สาขาพืชซึ่งมีสัดส่วนถึงร้อยละ ๘๐.๓ ของผลิตภัณฑ์มวลรวมจังหวัดภาคเกษตร หรือ GPP ภาคเกษตร รองลงมา คือ สาขาปศุสัตว์สาขาบริการทางการเกษตร สาขาประมง และสาขาป่าไม้คิดเป็นร้อยละ ๘.๗ ๗.๘ ๒.๓ และ ๐.๙ ตามลำดับ (สำนักงานเศรษฐกิจการเกษตรที่ ๓ ,๒๕๖๗)

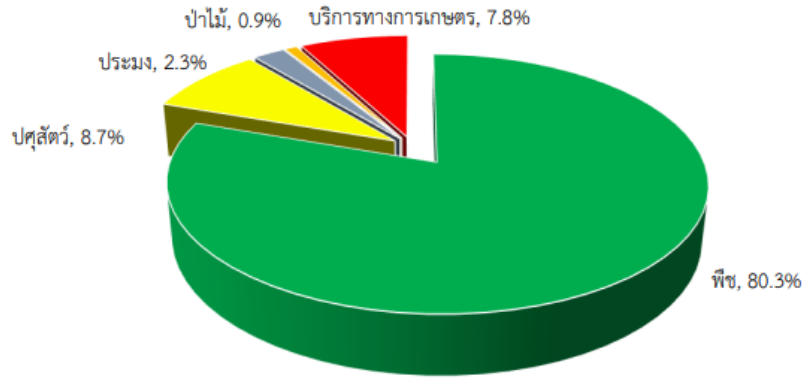

ภาพที่ ๑ โครงสร้างการผลิตทางการเกษตรที่สำคัญของจังหวัดอุดรธานี ปี ๒๕๖๖
ที่มา : สำนักเศรษฐกิจการเกษตรที่ ๓ (๒๕๖๗)

๑.๓.๒ ภาวะเศรษฐกิจการเกษตรไตรมาส ๒ ปี ๒๕๖๗ และแนวโน้มปี ๒๕๖๗

จังหวัดอุดรธานี

๑.๓.๒.๑ เครื่องชี้ทางด้านเศรษฐกิจการเกษตรไตรมาส ๒ ปี ๒๕๖๗ ดัชนีผลผลิตสินค้าเกษตรอยู่ที่ระดับ ๙๒.๘ ลดลงร้อยละ ๒.๔ เปรียบเทียบกับปีที่ผ่านมา เนื่องจากสภาพอากาศแปรปรวน ประกอบกับต้นทุนการผลิตสูง เกษตรกรเอาใจใส่การผลิตลดลง ทำให้ผลผลิตสินค้าเกษตรที่สำคัญ ได้แก่ ข้าวนาปรัง มันสำปะหลัง ยางพารา ไข่ไก่ และโคนม มีผลผลิตลดลงส่วนดัชนีราคาที่เกษตรกรขายได้อยู่ที่ระดับ ๙๘.๔ เพิ่มขึ้นร้อยละ ๔.๕ เนื่องจาก ราคาสินค้าเกษตรสำคัญที่เพิ่มขึ้น ได้แก่ ข้าวนาปรัง ยางพารา ไข่ไก่ และโคนม ส่งผลให้ดัชนีรายได้เกษตรกรอยู่ที่ระดับ ๙๑.๓ เพิ่มขึ้นร้อยละ ๑.๙

๑.๓.๒.๒ ภาวะเศรษฐกิจการเกษตรไตรมาส ๒ ปี ๒๕๖๗ หดตัวร้อยละ ๑.๒ เปรียบเทียบกับปีที่ผ่านมา โดยสาขาหดตัว ได้แก่ สาขาพืช ร้อยละ ๒.๙ สาขาบริการ ฯ ร้อยละ ๒.๐ และสาขาประมง ร้อยละ ๐.๒ สำหรับสาขาขยายตัว ได้แก่ สาขาปศุสัตว์ ร้อยละ ๔.๐ และสาขาป่าไม้ ร้อยละ ๑.๘ สัดส่วนโครงสร้างการผลิตทางการเกษตรที่สำคัญ พบว่า สาขาพืชมีสัดส่วนมากที่สุด คือ ร้อยละ ๕๕.๒ รองลงมา สาขาปศุสัตว์ สาขาบริการทางการเกษตร สาขาประมง และสาขาป่าไม้ คือ ร้อยละ ๒๒.๒ ๑๒.๓ ๕.๔ และ ๔.๙ ตามลำดับ

๑.๓.๒.๓ แนวโน้มเศรษฐกิจการเกษตรปี ๒๕๖๗ คาดว่าจะหดตัวอยู่ในช่วงร้อยละ (-๐.๒) - ๐.๘ เมื่อเทียบกับปีที่ผ่านมา โดยสาขาพืช หดตัวอยู่ในช่วงร้อยละ (-๐.๗) - ๐.๓ สาขาปศุสัตว์ขยายตัวอยู่ในช่วงร้อยละ ๓.๖ - ๔.๖ สาขาประมง ขยายตัวอยู่ในช่วงร้อยละ ๐.๑ - ๑.๑ สาขาบริการทางการเกษตร หดตัวอยู่ในช่วงร้อยละ (-๐.๓) - ๐.๗ และสาขาป่าไม้ขยายตัวอยู่ในช่วงร้อยละ ๐.๒ - ๑.๒

๑) ปัจจัยสนับสนุน

- การจัดกิจกรรมส่งเสริมการท่องเที่ยว การบริการ และการบริโภคภายในจังหวัดอย่างต่อเนื่อง
- มาตรการดูแลรายได้เกษตรกรและมาตรการรองรับการผลิตด้านการเกษตรที่ส่งออกสู่ตลาดในช่วงฤดูเพาะปลูก ๒๕๖๖/๒๕๖๗ ของรัฐบาล

- การส่งเสริมขยายการผลิต การแปรรูปและการตลาดในพื้นที่ที่มีศักยภาพเพิ่มขึ้น เช่น ปลูกตะเพียน และกบเป็นต้น และการเร่งรัดการใช้จ่ายเพื่อการพัฒนาการเกษตร งบประมาณประจำปี ๒๕๖๗ ของภาครัฐ โดยเฉพาะงบลงทุน

- มาตรการช่วยเหลือเกษตรกรผู้ประสบภัยแล้งและน้ำท่วมของกระทรวงเกษตรและสหกรณ์ และหน่วยงานที่เกี่ยวข้อง

๒) ปัจจัยเสี่ยง

- ความเสี่ยงหรือความขัดแย้งทางภูมิรัฐศาสตร์ของโลกในภูมิภาคต่างๆ อาจส่งผลกระทบต่อระดับราคาพลังงาน ความมั่นคงในการวางแผนการผลิต และจัดหาปัจจัยการผลิตและการเกษตร

- ความแปรปรวนของสภาพดิน ฟ้า อากาศ ที่อาจก่อให้เกิดสภาพอากาศร้อนจัด หนาวจัด ลมพายุที่รุนแรง และฝนตกหนักเกินกว่าปรกติ

- ภาพรวมเศรษฐกิจโลกปี ๒๕๖๗ อยู่ในภาวะชะลอตัว เนื่องจากการชะลอตัวของภาคการส่งออก

๑.๓ จำนวนประชากร/ครัวเรือนเกษตรกร จำนวนประชากร ๑,๕๕๗,๒๙๖ คน แบ่งเป็น เพศชายจำนวน ๗๖๘,๙๔๖ คนและเพศหญิง จำนวน ๗๘๘,๓๕๐ คน ครัวเรือนประชากรจำนวน ๕๑๑,๓๘๒ ครัวเรือน โดยมีครัวเรือนเกษตรกร ๑๙๐,๐๘๖ ครัวเรือนและโดยการประมาณมีแรงงานภาคเกษตรกรจำนวน ๓๘๐,๑๗๒ คน (เฉลี่ยประมาณ ๒ คน/ครัวเรือน) รายได้เฉลี่ยต่อหัวประชากร ประมาณเท่ากับ ๙๐,๘๑๘ บาท/คน/ปี รายได้เฉลี่ยต่อหัวเกษตรกรประมาณเท่ากับ ๗๕,๓๑๐.๐๙ บาท/คน/ปี (ที่มา : สำนักงานสภาพัฒนาเศรษฐกิจและสังคมแห่งชาติ, สำนักงานคลังจังหวัดอุดรธานี, สำนักงานเกษตรจังหวัดอุดรธานี, กรมการปกครองส่วนท้องถิ่น, ๒๕๖๗)

๑.๔ พืชเศรษฐกิจที่สำคัญ ภาวะการผลิต การตลาดและราคาสินค้า การเกษตรที่สำคัญ จังหวัดอุดรธานี ได้แก่

๑.๔.๑ ข้าวนาปี (ภาวะการผลิตข้าวนาปีของจังหวัดอุดรธานี คาดการณ์ในปี ๒๕๖๖/๖๗) คาดการณ์ในปี ๒๕๖๖/๖๗ มีเนื้อที่เพาะปลูก ๑,๙๙๘,๐๓๗ ไร่ ลดลงจากปีที่ผ่านมา ร้อยละ ๐.๒๙ เนื้อที่เก็บเกี่ยว ๑,๙๖๑,๐๔๐ ไร่ ลดลงจากปีที่ผ่านมา ร้อยละ ๐.๒๗ ผลผลิตรวม ๗๑๔,๙๖๕ ตัน ลดลงจากปีที่ผ่านมา ร้อยละ ๑.๑๖ และผลผลิตเฉลี่ย ๓๖๕ กิโลกรัมต่อไร่ เพิ่มขึ้นจากปีที่ผ่านมา ร้อยละ ๑.๑๑ เนื้อที่เพาะปลูก เนื้อที่เก็บเกี่ยว เนื่องจากราคาข้าวที่เกษตรกรขายได้ ในปีที่ผ่านมาตกต่ำ ทำให้เกษตรกรบางส่วนปรับเปลี่ยนไปปลูกอ้อยโรงงาน ซึ่งราคามีแนวโน้มเพิ่มสูงขึ้น ส่วนผลผลิตต่อไร่เพิ่มขึ้นเนื่องจากสภาพ ภูมิอากาศเอื้ออำนวย และเกษตรกรดูแลดีขึ้นทำให้ได้ผลผลิตเพิ่มขึ้น

๑.๔.๑.๑ สถานการณ์การผลิตเดือนมิถุนายน ๒๕๖๗ อยู่ในช่วงเพาะปลูก

๑.๔.๑.๒ ราคาข้าวนาปีที่เกษตรกรขายได้ ณ ไร่นา เดือนมิถุนายน ๒๕๖๗ ของจังหวัดอุดรธานีสามารถแยกได้ ดังนี้

๑) ข้าวเปลือกเจ้านาปีพันธุ์ข้าวหอมมะลิ ๑๐๕ ราคาเฉลี่ย ๑๔,๕๒๔.๔๕ บาทต่อตัน ราคาเพิ่มขึ้นจาก ๑๓,๗๘๗.๙๙ บาทต่อตัน เมื่อเทียบกับเดือนที่ผ่านมา เพิ่มขึ้นร้อยละ ๕.๓๔ เนื่องจากอยู่ในช่วงเก็บเกี่ยวผลผลิตออกสู่ตลาดน้อย และราคาเพิ่มขึ้นร้อยละ ๖.๙๙ เมื่อเทียบกับเดือนเดียวกันของปีที่ผ่านมา เนื่องจากมีความต้องการในประเทศเพิ่มขึ้น

๒) ข้าวเปลือกเหนียวนาปีพันธุ์ กข.๖ ราคาเฉลี่ย ๑๓,๒๘๗.๕ บาทต่อตัน ราคาเพิ่มขึ้นจาก ๑๒,๗๕๕.๔๒ บาทต่อตัน เมื่อเทียบกับเดือนที่ผ่านมาเพิ่มขึ้นร้อยละ ๔.๑๗ เนื่องจากอยู่ในช่วงผลผลิตออกสู่ตลาดน้อย และราคาเพิ่มขึ้นร้อยละ ๑๙.๗๑ เมื่อเทียบกับเดือนเดียวกันของปีที่ผ่านมาเนื่องจากมีความต้องการในประเทศเพิ่มขึ้น

๓) ข้าวเปลือกเหนียวนาปีเมล็ดสั้นความชื้น ๑๔ - ๑๕% ราคาเฉลี่ย ๑๑,๗๐๐ บาทต่อตัน ราคาเพิ่มขึ้นจาก ๑๑,๓๘๔.๘๕ บาทต่อตัน เมื่อเทียบกับเดือนที่ผ่านมาเพิ่มขึ้นร้อยละ ๒.๗๗ เนื่องจากอยู่ในช่วงเก็บเกี่ยวผลผลิตออกสู่ตลาดน้อย และราคาเพิ่มขึ้นร้อยละ ๑๐.๑๒ เมื่อเทียบกับเดือนเดียวกันของปีที่ผ่านมา เนื่องจากความต้องการของตลาดเพิ่มขึ้น

๑.๔.๒ มันสำปะหลัง (ภาวะการผลิตมันสำปะหลังของจังหวัดอุดรธานี คาดการณ์ปี ๒๕๖๖) คาดการณ์ปี ๒๕๖๗ มีเนื้อที่เก็บเกี่ยว ๓๖๗,๙๗๑ ไร่ ลดลงจากปีที่ผ่านมาร้อยละ ๑๒.๒๑ เนื่องจากเกษตรกรบางส่วนเปลี่ยนไปปลูกอ้อยโรงงาน ผลผลิตรวม ๑๒,๖๐,๔๖๘ ตัน ลดลงจากปีที่ผ่านมา ร้อยละ ๑๖.๕๕ และผลผลิตเฉลี่ย ๓,๔๒๗ กิโลกรัมต่อไร่ ลดลงจากปีที่ผ่านมาร้อยละ ๔.๙๔ ผลผลิตรวม ผลผลิตเฉลี่ยต่อไร่ ลดลงเนื่องจากสภาพอากาศ ไม่เอื้ออำนวย บางพื้นที่มีการแพร่ระบาดของโรคใบด่างมันสำปะหลัง สภาพอากาศแปรปรวน

๑.๔.๒.๑ สถานการณ์การผลิตเดือนมิถุนายน ๒๕๖๗ ขณะนี้อยู่ในช่วงการเจริญเติบโตและดูแลบำรุงรักษาบางพื้นที่เกษตรกรเก็บเกี่ยวผลผลิตออกสู่ตลาดทำให้มีผลผลิตมันสำปะหลังออกสู่ตลาดอย่างต่อเนื่อง

๑.๔.๒.๒ ราคาหัวมันสำปะหลังสดคละที่เกษตรกรขายได้ ณ ไร่นา เดือน มิถุนายน ๒๕๖๗ ราคาหัวมันสำปะหลังสดคละเฉลี่ย ๑.๗๙ บาทต่อกิโลกรัม ลดลงจาก ๒.๔๗ บาทต่อกิโลกรัม เมื่อเทียบกับเดือนที่ผ่านมา ลดลงร้อยละ ๒๗.๕๓ เนื่องจากอยู่ในช่วงหน้าฝน ความชื้นเยอะ แปะน้อย ทำให้ความต้องการทางตลาดลดลง และราคาลดลงร้อยละ ๕๕.๐๓ เมื่อเทียบกับเดือนเดียวกันของปีที่ผ่านมาจากความต้องการของตลาดลดลงอย่างต่อเนื่องโดยเฉพาะในอุตสาหกรรมอาหารสัตว์

๑.๔.๓ อ้อยโรงงาน (ภาวะการผลิตอ้อยโรงงานของจังหวัดอุดรธานี ปี ๒๕๖๕/๖๖) ๒๕๖๖/๖๗ มีเนื้อที่เก็บเกี่ยว ๖๔๘,๙๘๑ ไร่ เพิ่มขึ้นจากปีที่ผ่านมาร้อยละ ๔.๕๒ เนื่องจากราคาอ้อยอยู่ในเกณฑ์ดี จูงใจให้เกษตรกรชาวไร่อ้อยส่วนหนึ่งหันกลับมาปลูกอ้อยเพิ่มขึ้น ผลผลิตรวม ๖,๑๖๕,๓๒๐ ตัน ลดลงขึ้นจากปีที่ผ่านมา ร้อยละ ๗.๔๖ เนื่องจากสภาพอากาศไม่เอื้ออำนวย ผลผลิตเฉลี่ย ๙,๕๐๐ กิโลกรัมต่อไร่ ลดลงจากปีที่ผ่านมา ร้อยละ ๑๑.๔๖ ขึ้น เนื่องจากสภาพอากาศ ไม่เอื้ออำนวย มีฝนตกไม่ต่อเนื่อง แล้งและอากาศร้อนสูง

๑.๔.๓.๑ สถานการณ์การผลิตในเดือนมิถุนายน ๒๕๖๗ เก็บเกี่ยวหมดแล้ว

๑.๔.๓.๒ ราคาอ้อยโรงงานที่เกษตรกรขายได้ ณ ไร่นา มิถุนายน ๒๕๖๗ ของจังหวัดอุดรธานี ไม่มีเนื่องจากปิดทึบ

๑.๔.๔ ยางพารา (ภาวะการผลิตยางพาราในพื้นที่จังหวัดอุดรธานี คาดการณ์ปี ๒๕๖๖) คาดการณ์ปี ๒๕๖๗ เนื้อที่กรีดยางพารา ๕๖๙,๖๙๘ ไร่ เพิ่มขึ้นจากปีที่ผ่านมา ร้อยละ ๐.๖๙ เนื่องจากมีต้นยางพาราที่ครบกำหนดอายุเปิดกรีดยางเพิ่มขึ้น ผลผลิตรวม ๑๒๙,๓๒๑ ตัน เพิ่มขึ้นจากปีที่ผ่านมา ร้อยละ ๒.๔๙ ผลผลิตเฉลี่ย ๒๒๗ กิโลกรัม/ต่อไร่ เพิ่มขึ้นจากปีที่ผ่านมา ร้อยละ ๑.๗๙ ผลผลิตรวม ผลผลิตเฉลี่ยต่อไร่ เพิ่มขึ้นเนื่องจากสภาพอากาศอำนวย และฝนไม่ตกชุก จำนวนวันกรีดยางเพิ่มขึ้น

๑.๔.๔.๑ สถานการณ์การผลิตในเดือนมิถุนายน ๒๕๖๗ เกษตรกรมีการกรีดยางออกสู่ตลาดอย่างต่อเนื่อง

๑.๔.๔.๒ ราคายางพาราที่เกษตรกรขายได้ ณ ไร่นา จังหวัดอุดรธานี เดือนมิถุนายน ๒๕๖๗ ราคายางก้อนถ้วยคละเฉลี่ยอยู่ที่ ๓๗.๘๘ บาทต่อกิโลกรัม เพิ่มขึ้นจาก ๓๒.๔๒ บาทต่อกิโลกรัม เมื่อเทียบกับเดือนที่ผ่านมา เพิ่มขึ้นร้อยละ ๑๖.๘๔ เนื่องจากความต้องการทางการตลาดเพิ่มขึ้น และราคาเพิ่มขึ้นร้อยละ ๖๒.๙๒ เมื่อเทียบกับเดือนเดียวกันของปีที่ผ่านมาเนื่องจากปริมาณความต้องการทางการตลาดเพิ่มขึ้น ประกอบกับภาวะเศรษฐกิจโลกเริ่มฟื้นตัว

๑.๔.๕ สัตว์เศรษฐกิจที่สำคัญ ภาวะการผลิต การตลาดและราคาสินค้าการเกษตรที่สำคัญจังหวัดอุดรธานี ได้แก่

๑.๔.๕.๑ โคนเนื้อ วันที่ ๑ มกราคม ปี ๒๕๖๕ มีจำนวนโคนเนื้อ ๑๘๕,๗๙๗ ตัว เพิ่มขึ้นจาก ๑๒๗,๐๘๖ ตัว หรือเพิ่มขึ้นร้อยละ ๔๖.๒๐ เนื่องจากจำนวนแม่พันธุ์ที่ให้ลูกได้ และอัตราการเกิดเพิ่มขึ้นจากปีที่แล้ว ในขณะที่ปริมาณการผลิต ๒๗,๑๖๓ ตัว เพิ่มขึ้นจากปีที่ผ่านมาที่ผลิตได้ ๑๓,๐๗๙ ตัว หรือเพิ่มขึ้นร้อยละ ๑๐๗.๖๘ เนื่องจากเกษตรกรหลายรายหันมาซื้อโคเพื่อเลี้ยงเป็นแม่พันธุ์สำหรับขยายพันธุ์ในปีต่อไป จึงมีลูกโคเกิดใหม่มา ประกอบกับราคาอยู่ในเกณฑ์ดี

๑) คาดการณ์ปี ๒๕๖๖ จำนวนโคนเนื้อ ณ วันที่ ๑ มกราคม และปริมาณการผลิตมีทิศทางเพิ่มขึ้นเนื่องจากแม่พันธุ์โคเนื้อที่ตั้งท้องทยอย ให้กำเนิดลูก ประกอบกับเกษตรกรมีความสามารถในการบริหารจัดการฟาร์มได้เป็นอย่างดีและมีคุณภาพมากขึ้น ส่งผลให้อัตราการรอดของโคนเนื้อเพิ่มขึ้น

๒) สถานการณ์การผลิตในเดือนมิถุนายน ๒๕๖๗ เกษตรกรเพิ่มประสิทธิภาพการผลิตและบริหารจัดการฟาร์ม โดยเฝ้าระวังการแพร่ระบาดของโรคอย่างต่อเนื่อง

๓) ราคาโคเนื้อที่เกษตรกรขายได้ ณ ไร่นา เดือนมิถุนายน ๒๕๖๗ ของจังหวัดอุดรธานี สามารถแยกได้ดังนี้

(๑) โคนเนื้อพันธุ์พื้นเมืองขนาดใหญ่ ราคาเฉลี่ย ๒๙,๒๗๕ บาทต่อตัว ราคาลดลงจาก ๓๖,๒๕๐ บาทต่อตัว ลดลงร้อยละ ๑๙.๒๔ เมื่อเทียบกับเดือนที่ผ่านมา และราคาลดลงร้อยละ ๒๕.๖๕ เมื่อเทียบกับเดือนเดียวกันของปีที่ผ่านมา

(๒) โคนเนื้อพันธุ์พื้นเมืองขนาดกลางราคาเฉลี่ย ๒๐,๗๕๐ บาทต่อตัว ราคาลดลงจาก ๒๖,๑๒๕ บาทต่อตัว ลดลงร้อยละ ๒๐.๕๗ เมื่อเทียบกับเดือนที่ผ่านมา และราคาลดลงร้อยละ ๒๙.๓๖ เมื่อเทียบกับเดือนเดียวกันของปีที่ผ่านมา

(๓) โคนเนื้อพันธุ์พื้นเมืองขนาดเล็กราคาเฉลี่ย ๑๓,๒๕๐ บาทต่อตัว ราคาลดลงจาก ๑๗,๒๕๐ บาทต่อตัว ลดลงร้อยละ ๒๓.๑๙ เมื่อเทียบกับเดือนที่ผ่านมา และราคาลดลงร้อยละ ๓๕.๙๕ เมื่อเทียบกับเดือนเดียวกันของปีที่ผ่านมา

ราคาโคเนื้อพันธุ์พื้นเมืองขนาดใหญ่ ขนาดกลาง ขนาดเล็ก ราคาลดลง เนื่องจากปริมาณผลผลิตเข้าสู่ตลาดอย่างต่อเนื่อง ประกอบกับอยู่ในช่วงฤดูทำนาปี ทำให้เกษตรกรที่ไม่มีพื้นที่เลี้ยงนำโคเนื้อขายสู่ตลาด

๑.๔.๕.๒ สุกร ภาวะการผลิตสุกรของจังหวัดอุดรธานี วันที่ ๑ มกราคม ปี ๒๕๖๕ มีจำนวนสุกร ๑๙๐,๖๑๗ ตัว เพิ่มขึ้นจาก ๑๘๘,๕๒๕ ตัว ของปีที่ผ่านมาร้อยละ ๑.๑๑ เนื่องจากแนวโน้มความต้องการของตลาดส่งออกเพิ่มขึ้น และราคาอยู่ในเกณฑ์ดี เกษตรกรจึงเพิ่มปริมาณการเลี้ยง ปริมาณการผลิต ๒๕๙,๔๕๓ ตัว ลดลงจาก ๒๖๐,๗๕๑ ตัว ของปีที่ผ่านมาร้อยละ

๐.๕๐ เนื่องจากปัญหาโรคระบาด ปัญหาสภาพอากาศแปรปรวนส่งผลต่อปริมาณผลิต ทำให้มีอัตราเสียหายเพิ่มขึ้น สุกรโตช้า จำนวนสุกรจับออกน้อยลง

๑) **คาดการณ์ปี ๒๕๖๗** ปริมาณการผลิตสุกรมีแนวโน้มเพิ่มขึ้นจากปีที่ผ่านมา เนื่องจากสถานการณ์โรคระบาดในสุกรของประเทศจีน และประเทศเพื่อนบ้าน ส่งผลดีกับการส่งออกสุกรของประเทศไทย ทำให้แนวโน้มความต้องการของตลาดส่งออกเพิ่มขึ้น

๒) **สถานการณ์การผลิตในเดือนมิถุนายน ๒๕๖๗** เกษตรกรหมั่นรักษาความสะอาดฟาร์ม และดูแลสุกรอย่างดี

๓) **ราคาสุกรพันธุ์ลูกผสม นน.ต่ำกว่า ๑๐๐ กก. ที่เกษตรกรขายได้** ณ ไรนา เดือนมิถุนายน ๒๕๖๗ ของจังหวัดอุดรธานี สุกรขุนพันธุ์ลูกผสม นน.ต่ำกว่า ๑๐๐. กก. ราคาเฉลี่ย ๖๖.๖๗ บาทต่อกิโลกรัม ราคาลดลงจาก ๖๗.๕๓ บาทต่อกิโลกรัม ลดลงร้อยละ ๑.๒๗ เมื่อเทียบกับเดือนที่ผ่านมา และราคาลดลงร้อยละ ๓๒.๖๖ เมื่อเทียบกับเดือนเดียวกันของปีที่ผ่านมา เนื่องจากการเพิ่มขึ้นของผลผลิตสุกร ส่งผลให้ราคาสุกรในท้องตลาดลดลง (ที่มา : สำนักงานเศรษฐกิจการเกษตรที่ ๓, ๒๕๖๗)

๑.๕ สรุปผลการดำเนินงานกิจกรรมอาหารนมเพื่อเด็กและเยาวชน ปีการศึกษา ๒๕๖๗
หน่วยงานสำนักงานปศุสัตว์จังหวัดอุดรธานี จำนวนโรงเรียน ๑,๔๘๓ โรงเรียน เด็กนักเรียน ๑๕๐,๓๕๙ คน

การดำเนินงาน

๑๕.๑ ปีงบประมาณ ๒๕๖๗ มีการจัดเก็บน้ำนมดิบเพื่อส่งตรวจคุณภาพน้ำนม ดังนี้

๑) เก็บน้ำนมดิบหน้าโรงงานของศูนย์รวบรวมน้ำนมดิบ ส่งศูนย์วิจัยและชันสูตรโรคสัตว์ ตำบลท่าพระ จังหวัดขอนแก่น ทุกเดือน เริ่ม เดือนตุลาคม ๒๕๖๗ เป็นต้นไป จำนวน ๔ แห่ง ได้แก่ (๑) สหกรณ์โคนมอุดรธานี จำกัด (๒) อ.ส.ค.ศรีธาตุ จำกัด (๓) อ.ส.ค.หนองวัวซอ จำกัด และ (๔) อ.ส.ค.ทุ่งฝน จำกัด

๒) เก็บน้ำนมดิบหน้าโรงงานของผู้ประกอบการนมโรงเรียน ส่งศูนย์วิจัยและชันสูตรโรคสัตว์ ตำบลท่าพระ จังหวัดขอนแก่น รายไตรมาสทุก ๔ เดือน จำนวน ๓ แห่ง ได้แก่ (๑) บริษัท อุดรแดรี่ฟูดส์ จำกัด (๒) บริษัท แมรี่แอนด์ โปรดักส์ จำกัด และ (๓) บริษัท เทียนขำ สาขาอุดรธานี

๑๕.๒ การจัดสรรสิทธิและพื้นที่การจำหน่ายนมให้กับผู้ประกอบการผลิตภัณฑ์นมฯ ประจำปีการศึกษา ๒๕๖๖ มีผู้ประกอบการนมโรงเรียนที่ได้รับการจัดสรรสิทธิและพื้นที่ จำนวน ๖ ราย ได้แก่ (๑) บริษัท อุดรแดรี่ฟูดส์ จำกัด (๒) บริษัท แมรี่แอนด์ โปรดักส์ จำกัด (๓) บริษัท เทียนขำ สาขาอุดรธานี (๔) บริษัท เทียนขำ สาขาหนองคาย (๕) สหกรณ์โคนมขอนแก่น จำกัด และ (๖) สหกรณ์โคนมไทยมิลค์ จำกัด

๑๕.๓ คณะกรรมการอาหารนมเพื่อเด็กและเยาวชน ได้มีประกาศ เรื่อง หลักเกณฑ์และวิธีการดำเนินงานโครงการอาหารเสริม (นม) โรงเรียน ประจำปีการศึกษา ๒๕๖๗ ลงวันที่ ๓๐ เมษายน ๒๕๖๗ กำหนดให้คณะกรรมการขับเคลื่อนโครงการอาหารนมเพื่อเด็กและเยาวชน ระดับกลุ่มพื้นที่กลุ่มที่ ๓(เขตปศุสัตว์ที่ ๔) แต่งตั้งคณะทำงาน ดังนี้

๑) คำสั่งที่ ๓๕๑๙/๒๕๖๗ ลงวันที่ ๑๑ กรกฎาคม ๒๕๖๗ เรื่อง แต่งตั้งคณะทำงานขับเคลื่อน

โครงการอาหารนมเพื่อเด็กและเยาวชน ระดับจังหวัด โดยแต่งตั้งคณะกรรมการขับเคลื่อนโครงการอาหารนมเพื่อเด็กและเยาวชน ระดับจังหวัด จังหวัดอุดรธานี ในลำดับที่ ๑๑ ประกอบด้วย คณะทำงาน รวม ๙ ท่านมีผู้ว่าราชการจังหวัดอุดรธานี เป็นประธานคณะกรรมการ ปศุสัตว์จังหวัดอุดรธานี เป็นคณะกรรมการ และเลขานุการ

๒) คำสั่งที่ ๓๕๑๘/๒๕๖๗ ลงวันที่ ๑๑ กรกฎาคม ๒๕๖๗ เรื่อง แต่งตั้งคณะกรรมการตรวจสอบโรงงานหรือสถานประกอบการที่ผลิตผลิตภัณฑ์นมโรงเรียน โดยแต่งตั้งคณะกรรมการตรวจสอบโรงงานหรือสถานประกอบการที่ผลิตผลิตภัณฑ์นมโรงเรียน จังหวัดอุดรธานี ในลำดับที่ ๘ ประกอบด้วย คณะทำงาน ๑๓ ท่าน มีรองผู้ว่าราชการจังหวัดอุดรธานี (กำกับดูแลกลุ่มภารกิจด้านเศรษฐกิจ) เป็นประธานคณะกรรมการ ปศุสัตว์จังหวัดอุดรธานี เป็นคณะกรรมการและเลขานุการ

๓) คณะอนุกรรมการขับเคลื่อนโครงการอาหารนมเพื่อเด็กและเยาวชนกลุ่มที่๓ (เขตปศุสัตว์ที่ ๔) ได้มีการจัดประชุมคณะอนุกรรมการขับเคลื่อนโครงการอาหารนมเพื่อเด็กและเยาวชน กลุ่ม ๓ ปี ๒๕๖๗ ไปแล้วจำนวน ๓ ครั้ง เพื่อพิจารณาการจัดสรรสิทธินมโรงเรียน

ตารางที่ ๔ สรุปผลการดำเนินงานกิจกรรมอาหารนมเพื่อเด็กและเยาวชน ปีการศึกษา ๒๕๖๗

จังหวัด	อุดรธานี	อุดรธานี	แม่รีแอน	สก. ขอนแก่น	เทียนจำอวด	เทียนจำหนองค	สก.ไทยมิลค์	รวมยอด
อุดรธานี	13,183	29,091	15,699	39,525	430	52,431	150,359	

ที่มา : กลุ่มยุทธศาสตร์พัฒนาการเกษตร สำนักงานเกษตรและสหกรณ์จังหวัดอุดรธานี (๒๕๖๗)

๔) ติดตามการทำสัญญาซื้อขายและการส่งนมโรงเรียน ภาคเรียนที่ ๑/๒๕๖๗ ในช่วงเปิดภาคเรียนที่ ๑ ปีการศึกษา ๒๕๖๗ ช่วงเดือน พฤษภาคม ๒๕๖๗ จำนวน ๑,๔๘๓ โรงเรียน จำนวนนักเรียน ๑๕๐,๓๕๙ คน ปัจจุบันทำสัญญาและส่งนมครบทุกโรงเรียน

๕) ติดตามการจัดส่งนมโรงเรียนชนิด UHT สำหรับช่วงปิดภาคเรียนที่ ๒/๒๕๖๖ ตามประกาศคณะกรรมการอาหารนมเพื่อเด็กและเยาวชน เรื่องหลักเกณฑ์และวิธีการดำเนินงานโครงการอาหารเสริม (นม) โรงเรียน ประจำปีการศึกษา ๒๕๖๖ ฉบับที่ ๒ ข้อ ๙.๘ กำหนดให้ กรณีการส่งนมโรงเรียนก่อนปิดภาคเรียน ต้องส่งมอบนมโรงเรียนล่วงหน้าไม่น้อยกว่า ๗ วันทำการ ผู้ประกอบการผลิตภัณฑ์นม ต้องจัดส่งนมโรงเรียนชนิด UHT สำหรับช่วงปิดภาคเรียนที่ ๑/๒๕๖๖ ให้ครบทั้งหมดภายในวันที่ ๒๙ กันยายน ๒๕๖๖ โดยกำหนดให้วันปิดภาคเรียนที่ ๑/๒๕๖๖ ตรงกับวันที่ ๑๐ ตุลาคม ๒๕๖๖ ตามประกาศกระทรวงศึกษาธิการ จำนวน ๑,๔๘๓ โรงเรียน ผลการส่งนมครบทุกโรงเรียนตรวจสอบการผลิตนมโรงเรียน ชนิด ยู เอช ที ของผู้ประกอบการผลิตภัณฑ์นมโรงเรียน ร่วมกับหน่วยงานที่เกี่ยวข้อง ได้แก่ เกษตรจังหวัด สหกรณ์จังหวัด อุตสาหกรรมจังหวัด ท้องถิ่นจังหวัด พาณิชย์จังหวัด ตรวจบัญชีสหกรณ์อุดรธานี นายอำเภอเมืองอุดรธานี ผู้อำนวยการสำนักงานเขตพื้นที่การศึกษา เขต ๑ หัวหน้าด่านกักกันสัตว์อุดรธานี เมื่อวันที่ ๒๒ กุมภาพันธ์ ๒๕๖๗ ณ บริษัท อุดรแดรี่ ฟูดส์ จำกัด ที่ตั้งเลขที่ ๓๔/๖ หมู่ที่ ๕ ตำบลหนองบัว อำเภอเมือง จังหวัดอุดรธานี

๖) กระทรวงเกษตรและสหกรณ์ มอบหมายให้สำนักงานเกษตรและสหกรณ์จังหวัดอุดรธานี ร่วมกับหน่วยงานสังกัดกระทรวงเกษตรและสหกรณ์ ดำเนินงานการตรวจสอบปริมาณน้ำนมโคทั้งระบบ ในช่วงวันที่ ๒๖-๒๘ มีนาคม ๒๕๖๗ ร่วมกันสำรวจฟาร์มโคนมเกษตรกร จำนวน ๑๘๑ ฟาร์ม

โดยสำนักงานปศุสัตว์จังหวัดอุดรธานี ได้มอบหมายเจ้าหน้าที่อำนวยความสะดวกและนำทางเข้าพื้นที่ฟาร์มของเกษตรกรครบทุกทีม (กลุ่มยุทธศาสตร์พัฒนาการเกษตร สำนักงานเกษตรและสหกรณ์จังหวัดอุดรธานี, ๒๕๖๗)

๑.๖ สินค้าสำคัญของจังหวัด

๑.๖.๑ สินค้าเด่น ได้แก่ มะม่วงน้ำดอกไม้สีทอง คาดการณ์ปริมาณผลผลิตปีการผลิต ๒๕๖๖ มีพื้นที่เพาะปลูก ๒,๕๔๓ ไร่ ผลผลิต ประมาณ ๒,๖๘๐.๓๙ ตัน การกระจายภายในจังหวัด ๒,๑๐๒.๓๙ ตัน การกระจายภายนอกจังหวัด ๕๗๘ ตัน ประมาณการปีการผลิต ๒๕๖๗ ผลผลิต ประมาณ ๓,๔๒๐.๘๙ ตัน (ที่มา : ปฏิทินผลผลิตสินค้าเกษตรรายเดือน ระดับจังหวัดอุดรธานี ประจำปีการผลิต, ๒๕๖๖)

๑.๖.๒ สินค้า GI ได้แก่ -ไม่มี- (สำนักงานเกษตรจังหวัดอุดรธานี, ๒๕๖๗)

๑.๗ สินค้า OTOP ๑๐ อันดับแรกของจังหวัด ได้แก่ น้ำพริกข้าว น้ำปลุก้าวสกัด น้ำเสาวรสตราเพชร งาดำหวานน้อย ข้าวกล้องเพาะงอกหอมมะลิ ผ้าไหมมัดหมี่ ลูกประคบสมุนไพร ไหมขัดฟันแท้จากธรรมชาติ ข้าวกล้อง ๘ สายพันธุ์และปลาร้าบองผง (สำนักงานพัฒนาชุมชนจังหวัดอุดรธานี, ๒๕๖๔)

๑.๘ โครงการชุมชนท่องเที่ยว OTOP นวัตวิถี

๑.๘.๑ โครงการชุมชนท่องเที่ยว OTOP นวัตวิถีการแปรรูปพืชสมุนไพร ตำบลหนองแวง อำเภอน้ำโสม จังหวัดอุดรธานี

๑.๘.๒ โครงการชุมชนท่องเที่ยว OTOP นวัตวิถีตลาดปลา ตำบลเตาไห อำเภอกู่แก้ว

๑.๘.๓ โครงการชุมชนท่องเที่ยว OTOP นวัตวิถีไม้ผล มะม่วง ตำบลกุดหมากไฟ อำเภอนองวัวซอ จังหวัดอุดรธานี

๑.๘.๔ โครงการชุมชนท่องเที่ยว OTOP นวัตวิถีไม้ดอก บ้านห้วยสำราญ ตำบลหนองไฮ อำเภอมืออ จังหวัดอุดรธานี

๑.๘.๕ โครงการชุมชนท่องเที่ยว OTOP นวัตวิถีกาแฟ บ้านศรีวงกต ตำบลนาแค อำเภอนายูง จังหวัดอุดรธานี

๑.๘.๖ โครงการชุมชนท่องเที่ยว OTOP นวัตวิถีข้าวเม่า บ้านผักขี้ ตำบลกลางใหญ่ อำเภอบ้านผือ จังหวัดอุดรธานี

๑.๘.๗ โครงการชุมชนท่องเที่ยว OTOP นวัตวิถีบัวแดง บ้านเชียงแห้ว ตำบลเชียงแห้ว อำเภอกุมภวาปี จังหวัดอุดรธานี (สำนักงานพัฒนาชุมชนจังหวัดอุดรธานี, ๒๕๖๖)

๑.๙ สหกรณ์การเกษตร

๑.๙.๑ ประเภทสหกรณ์และจำนวนสมาชิก

ตารางที่ ๕ ประเภทสหกรณ์และจำนวนสมาชิก

ประเภท	สถานะรวมทั้งจังหวัด			รวม	จำนวนสมาชิก	จำนวนสมาชิกที่มีส่วนร่วมในการดำเนินการธุรกิจ	ร้อยละ
	ดำเนิน	หยุด	เลิก				
สหกรณ์							
ภาคการเกษตร	๔๙	๕	๓๓	๘๗	๑๔๕,๖๑๖	๖๑,๘๑๕	
การเกษตร	๔๙	๕	๓๒	๘๖	๑๔๕,๖๑๖	๖๑,๘๑๕	๔๒.๔๕
ประมง	๐	๐	๑	๑	๐	๐	๐.๐๐
นอกภาคการเกษตร	๒๙	๑	๑๐	๔๐	๔๒,๙๕๖	๓๔,๒๑๑	
ออมทรัพย์	๑๗	๐	๒	๑๙	๓๒,๔๘๕	๒๖,๗๒๙	๘๒.๒๘
เครดิตยูเนียน	๗	๐	๐	๗	๘,๐๙๒	๖,๕๖๙	๘๑.๑๘
บริการ	๕	๑	๗	๑๓	๒,๓๗๙	๙๑๓	๓๘.๓๘
ร้านค้า	๐	๐	๑	๑	๐	๐	๐.๐๐
รวมทั้งสิ้น	๗๘	๖	๔๓	๑๒๗	๑๘๘,๕๗๒	๙๖,๐๒๖	๕๐.๙๒

ที่มา : สำนักงานสหกรณ์จังหวัดอุดรธานี (๒๕๖๗)

๑.๙.๒ ประเภทกลุ่มเกษตรกรและจำนวนสมาชิก

ตารางที่ ๖ จำนวนกลุ่มเกษตรกรและจำนวนสมาชิก

ประเภท	สถานะรวมทั้งจังหวัด			รวม	จำนวนสมาชิก	จำนวนสมาชิกที่มีส่วนร่วมในการดำเนินการธุรกิจ	ร้อยละ
	ดำเนิน	หยุด	เลิก				
กลุ่มเกษตรกร							
ทำนา	๒๑	๒	๒๕	๔๘	๔,๙๑๙	๘๗๔	๑๗.๗๗
ทำไร่	๓	๐	๕	๘	๒๑๕	๑๐๖	๔๙.๓๐
ทำสวน	๑๒	๐	๑	๑๓	๑,๑๗๖	๙๐๘	๗๗.๒๑
เลี้ยงสัตว์	๑๘	๑	๗	๒๖	๑,๔๙๓	๘๕๐	๕๖.๙๓
รวมทั้งสิ้น	๕๔	๓	๓๘	๙๕	๗,๘๐๓	๒,๗๓๘	๓๕.๐๙

ที่มา : สำนักงานสหกรณ์จังหวัดอุดรธานี (๒๕๖๗)

ข้อมูลการรับรองมาตรฐานสินค้า
เกษตรปลอดภัยของจังหวัดอุดรธานี
ประจำปีงบประมาณ พ.ศ.๒๕๖๗

๒. ข้อมูลการรับรองมาตรฐานสินค้าเกษตรปลอดภัยของจังหวัดอุดรธานี

๒.๑ การรับรองเกษตรอินทรีย์ (Organic Thailand) เกษตรกรจำนวน ๗๒๔ ราย พื้นที่ ๕,๙๘๒.๖๐ ไร่
รายละเอียดดังตารางที่ ๗

ตารางที่ ๗ การรับรองเกษตรอินทรีย์ (Organic Thailand)

ลำดับ ที่	ชนิดสินค้า	จำนวน กลุ่ม (กลุ่ม)	จำนวน เกษตรกร (ราย)	จำนวนแปลง (แปลง)	พื้นที่ (ไร่)
๑	พืชผสมผสาน	-	๔	-	๑๗.๑๐
๒	ข้าว				
	๒.๑ มาตรฐานข้าวอินทรีย์ รายเดี่ยว (ก่อนปี ๒๕๖๖)	-	๓๕	๓๘	๓๐๐.๕๐
	๒.๒ มาตรฐานข้าวอินทรีย์ รายเดี่ยว (ปี ๒๕๖๖)	-	-	-	-
	๒.๓ มาตรฐานข้าวอินทรีย์ แบบกลุ่ม (ก่อนปี๒๕๖๖)	๓๐	๖๕๘	๗๐๖	๕,๖๖๕.๐๐
	๒.๔ มาตรฐานข้าวอินทรีย์ แบบกลุ่ม (ปี ๒๕๖๖)	-	-	-	-

ที่มา : ศูนย์วิจัยและพัฒนาการเกษตรอุดรธานี, ศูนย์เมล็ดพันธุ์ข้าวอุดรธานี (๒๕๖๗)

๒.๒ การรับรองเกษตรปลอดภัย (GAP)

๒.๒.๑ ข้าว (GAP) แบบรายเดี่ยวเกษตรกรจำนวน ๑๙ ราย ๒๘ แปลง พื้นที่ ๑๙๘.๗๕ ไร่
แบบกลุ่ม เกษตรกรจำนวน ๓ กลุ่ม ๖๐ ราย ๖๐ แปลง พื้นที่ ๕๙๔ ไร่ และแบบระบบ ISO เกษตรกร
จำนวน ๑๒ ราย ๒๐ แปลง พื้นที่ ๑๙๘ ไร่ แบบกลุ่ม เกษตรกรจำนวน ๙ กลุ่ม ๓๕๓ ราย ๔๗๑ แปลง พื้นที่
๔,๖๑๗ ไร่ และแบบกลุ่ม เกษตรกรจำนวน ๙ กลุ่ม ๓๕๓ ราย ๔๗๑ แปลง พื้นที่ ๔,๖๑๗ ไร่ รายละเอียด
ดังตารางที่ ๘

ตารางที่ ๘ การรับรองข้าวปลอดภัย (GAP)

ลำดับ	ชนิดสินค้า	จำนวนกลุ่ม (กลุ่ม)	จำนวน เกษตรกร (ราย)	จำนวน แปลง (แปลง)	พื้นที่ (ไร่)
๑	มาตรฐาน GAP รายเดี่ยว (ก่อนปี ๒๕๖๖)	-	๑๙	๒๘	๑๙๘.๗๕
๒	มาตรฐาน GAP รายเดี่ยว (ปี ๒๕๖๖)	-	-	-	-
๓	มาตรฐาน GAP แบบกลุ่ม (ก่อนปี๒๕๖๖)	๓	๖๐	๖๐	๕๙๔
๔	มาตรฐาน GAP แบบกลุ่ม (ปี ๒๕๖๖)	-	-	-	-
๕	มาตรฐาน GAP ISO รายเดี่ยว (ก่อนปี ๒๕๖๖)	-	๑๒	๒๐	๑๙๘
๖	มาตรฐาน GAP ISO รายเดี่ยว (ปี ๒๕๖๖)	-	-	-	-
๗	มาตรฐาน GAP SEED แบบกลุ่ม (ก่อนปี ๒๕๖๖)	๙	๓๕๓	๔๗๑	๔,๖๑๗
๘	มาตรฐาน GAP SEED แบบกลุ่ม (ปี ๒๕๖๖)	-	-	-	-
รวม		๑๒	๔๔๔	๕๗๙	๕,๖๐๗.๗๕

ที่มา : ศูนย์เมล็ดพันธุ์ข้าวอุดรธานี (๒๕๖๗)

๒.๒.๒ พืชอื่น ๆ (GAP) เกษตรกรจำนวน ๕๑๙ ราย พื้นที่ ๑๙๓๔.๑๙ ไร่ รายละเอียดดังที่ ๙
 ตารางที่ ๙ การรับรองพืชอื่น ๆ ปลอดภัย (GAP)

ลำดับที่	ชนิดสินค้า	จำนวนเกษตรกร (ราย)	พื้นที่ (ไร่)
๑	กระเจี๊ยบเขียว	๑	๐.๕๐
๒	กระเจี๊ยบแดง	๑	๐.๕๕๗
๓	กระเจียว	๓	๓.๒๕๐
๔	กระเทียม	๖๕	๑๕๙.๐๒๑
๕	กล้วย	๖	๑๓.๖๘๑๙
๖	กล้วยหอมทอง	๘	๕๒.๗๕
๗	กวาดำ	๒๐	๐.๙๙๖๓
๘	กะเพราแดง	๑	๐.๑๒๕
๑๐	กะหล่ำปลี	๒	๐.๐๖๗
๑๑	กล้วยข้าว	๑	๒.๐๐
๑๒	กุยช่าย	๒	๐.๑๗๗
๑๓	เกี๋ยง	๒	๐.๐๑๘๑
๑๔	แก้วมังกร	๒	๑.๑๘๘
๑๕	โกโก้	๒	๑๐.๐๐
๑๖	ขมิ้นชัน	๒	๐.๐๓๖๓
๑๗	ข่า	๕	๒.๗๖๔๕
๑๘	ข้าวโพดรับประทานฝักสด	๑	๐.๐๒๒๕
๑๙	ขึ้นฉ่าย	๒	๐.๐๘๘
๒๐	คะน้า	๑๙	๐.๕๘๑๙
๒๑	แครอท	๑	๐.๒๕
๒๒	เงาะ	๘	๒๕.๒๕
๒๓	ชมพูทับทิมจันทร์	๑	๐.๕๐
๒๔	ชะอม	๒	๐.๖๘๗๕
๒๕	ต้นหอม/หอมแบ่ง	๑๒	๕.๓๒๙๖
๒๖	ต้นอ่อนฟัก	๑	๐.๕๐๐
๒๗	ตะไคร้	๓	๐.๕๑๕๖
๒๘	ตำลึง	๑	๐.๒๕
๒๙	แตงโม	๒	๔.๕๐
๓๐	แตงร้าน	๒	๑.๒๕
๓๑	ถั่วฝักยาว	๑	๑.๐๐
๓๒	ถั่วฝักยาวสีม่วงสิริธร เบอร์ ๑	๑	๐.๗๕
๓๓	ถั่วพู	๑	๐.๑๒๕
๓๔	ถั่วลิสง	๑๘	๒๙.๐๐
๓๕	ทุเรียน	๓	๑๑.๗๒
๓๖	น้อยหน่า	๑	๒.๕๐
๓๗	บวบงู	๑	๐.๐๖๓
๓๘	ผักกาดขาว	๑	๐.๐๐๓๙
๓๙	ผักกาดหอม	๒๔	๒.๔๘๗๓
๔๐	ผักเคล	๑๖	๐.๔๙๖
๔๑	ผักชี	๘	๐.๒๔๓

ตารางที่ ๙ การรับรองพืชอื่น ๆ ปลอดภัย (GAP) (ต่อ)

ลำดับที่	ชนิดสินค้า	จำนวนเกษตรกร (ราย)	พื้นที่ (ไร่)
๔๒	เชียงดา	๑	๐.๑๒๕
๔๓	ผักบุ้ง	๔	๐.๖๒๓
๔๔	ผักหวานป่า	๗	๒.๒๑๑
๔๕	ไผ่	๓	๑.๑๐๑
๔๖	ฝรั่ง	๑๐	๑๔.๔๗๕
๔๗	พริก	๗	๒.๖๑๘๙
๔๘	ไพล	๒	๐.๒๔๗๕
๔๙	ฟักข้าว	๑	๑.๐๐
๕๐	ฟักทอง	๒	๑.๒๕๐
๕๑	มะเขือ/มะเขือเปราะพวงหยก จักรพันธ์	๙	๑.๐๖๒๗
๕๒	มะเขือเทศ/มะเขือเทศจักรพันธ์ฯ ๒	๔	๑.๑๙๓
๕๓	มะเขือพวง	๑	๐.๒๕
๕๔	มะเขือยาว	๒	๐.๖๘๗
๕๕	มะนาว	๕	๓.๓๒๕
๕๖	มะพร้าวน้ำหอม	๔	๒๒.๕๐
๕๗	มะม่วง	๑๓๕	๑๓๓๐.๔๗๕
๕๘	มันสำปะหลังโรงงาน	๒๐	๔๐.๐๐
๕๙	มันสำปะหลังสำหรับบริโภค	๑	๘.๐๐
๖๐	มันเบอรรี่	๑	๐.๑๒๕
๖๑	เมลอน	๒	๑.๐๓๑๓
๖๒	แรดดิช	๑	๐.๐๐๕๖
๖๓	โรสแมรี่	๑	๐.๐๐๓๑
๖๔	ละมุด	๑	๑.๓๗๕
๖๕	เลม่อน	๑	๐.๒๕
๖๖	สวิสชาร์ด	๑	๐.๐๐๗๘
๖๗	หน่อไม้ฝรั่ง	๑	๐.๕๐
๖๘	เห็ดขอนขาว	๓	๑.๖๓๗๕
๖๙	เห็ดนางฟ้า	๓	๐.๓๗
๗๐	เห็ดนางรม	๓	๐.๓๖๗๕
๗๑	เห็ดหูหนู	๑	๐.๐๖๒๕
๗๒	โหระพา	๑	๐.๒๕
๗๓	องุ่น	๑	๑.๓๓
๗๔	อ้อย(ขอนแก่น๓)	๑๒	๒๔.๐๐
๗๕	อ้อยคั้นน้ำ	๑	๒.๐๐
๗๖	อินทผลัม	๖	๑๐๔.๐๐
๗๗	ไฮโดรโปนิกส์	๕	๕.๔๘๔
รวม		๕๑๙	๑๙๓๔.๑๙

ที่มา : ศูนย์วิจัยและพัฒนาการเกษตรอุดรธานี (๒๕๖๗)

๒.๒.๓ ปศุสัตว์ (GAP) จำนวน ๔๓๖ ฟาร์ม รายละเอียดดังตารางที่ ๑๐

ตารางที่ ๑๐ ปศุสัตว์ (GAP)

ลำดับที่	ชนิดสินค้า	ฟาร์ม	ตัว	หมายเหตุ
๑	ฟาร์มโคเนื้อ	๑	๘๖	
๒	ฟาร์มโคนม	๑๒๘	๕,๕๙๗	
๓	ฟาร์มสุกร	๒๖๕	๒๖๒,๕๔๗	
๔	ฟาร์มไก่เนื้อ	๓๐	๓๖๑,๗๒๐	
๕	ฟาร์มไก่ไข่	๑๐	๕๖๒,๕๘๘	
๖	ฟาร์มเป็ดพันธุ์	๑	๓๖๐	
๗	ฟาร์มจิ้งหรีด	๑	-	
๘	ฟาร์มโคเนื้อ	๑	๘๖	
รวม		๔๓๖		

ที่มา : สำนักงานปศุสัตว์จังหวัดอุดรธานี (๒๕๖๗)

๒.๒.๔ ประมง (GAP) ประมง (GAP) เกษตรกรขึ้นทะเบียนผู้เลี้ยงสัตว์น้ำ รวมทั้งสิ้น ๑๙,๒๘๐ ราย มีพื้นที่เพาะเลี้ยง ๒๘,๗๗๔ ไร่ ได้รับรองมาตรฐาน GAP จำนวน ๑๔๒ ฟาร์ม ซึ่งเป็นมาตรฐาน มกษ. จำนวน ๒๔ ราย และ GAP กรมประมง จำนวน ๑๑๘ ราย รายละเอียดดังตารางที่ ๑๑

ตารางที่ ๑๑ ประมง (GAP)

ลำดับที่	ชนิดสินค้า	ฟาร์ม	ไร่	หมายเหตุ
๑	กุ้งก้ามกราม	๓	๑๕.๕	
๒	ปลาดุกบิ๊กอุย	๒๕	๙๓	
๓	ปลานิล	๓๙	๓๗.๖๙	ปลานิลในกระชัง ๓๐ ฟาร์ม ปลานิลในบ่อดิน ๙ ฟาร์ม
๔	ปลาตะเพียน	๕๗	๑๐๖.๒๕	
๕	ปลาตะเพียน ยี่สกเทศ นวลจันทร์ ปลาไน ปลาหมอ ปลาดุกบิ๊กอุยและปลาสร้อย	๙	๑๔.๕	ฟาร์มชำ/ฟาร์มเพาะ ๒ ฟาร์ม
๖	ปลาหมอ	๑	๑.๒๕	
๗	กุ้งขาว ปลากะพง	๑	๕	
๘	กบ	๖	๒๐.๓๗	
๙	ปลาช่อน ปลาดุกบิ๊กอุย ปลาตะเพียน ปลาหมอ	๑	๗	

ที่มา : ศูนย์วิจัยและพัฒนาการเพาะเลี้ยงสัตว์น้ำจืดอุดรธานี (๒๕๖๗)

๒.๒.๕ ศูนย์หม่อนไหมเฉลิมพระเกียรติฯ อุตรธานี (เฉพาะจังหวัดอุตรธานี)

เกษตรกรผู้ประกอบอาชีพด้านหม่อนไหมในพื้นที่จังหวัดอุตรธานี มีจำนวน ๑,๗๙๘ ราย มีพื้นที่ ๑,๘๒๓ ไร่ รายละเอียดดังตารางต่อไปนี้

ตารางที่ ๑๒ เกษตรกรผู้ประกอบอาชีพด้านหม่อนไหมในพื้นที่จังหวัดอุตรธานี

ประเภทดวงตรา	จำนวน (เมตร)
นกยูงสีทอง	๓๕๑
นกยูงสีเงิน	๖๘
นกยูงสีเขียว	๕,๒๙๘
นกยูงสีน้ำเงิน	๑๐

ที่มา : ศูนย์หม่อนไหมเฉลิมพระเกียรติฯ อุตรธานี (๒๕๖๗)

งบประมาณประจำปี พ.ศ. ๒๕๖๗

๓. งบประมาณประจำปี พ.ศ. ๒๕๖๗

ตารางที่ ๑๓ งบประมาณประจำปี พ.ศ. ๒๕๖๗

แหล่งงบประมาณ	งบที่ได้รับจัดสรร	เบิกจ่าย	ร้อยละ
ปกติ	๙๓๘,๐๒๑,๖๒๑.๙๓	๓๕๑,๖๕๗,๐๖๐.๖๘	๓๗.๔๙
จังหวัด	๑๘,๓๓๗,๑๓๓.๐๐	๑,๖๑๔,๐๔๐.๕๓	๘.๘
อื่น ๆ	๗๘๐,๐๐๐.๐๐	๖๖๖,๒๑๐.๐๐	๘๕.๔๑
รวมทั้งสิ้น	๙๕๖,๑๓๘,๗๕๔.๙๓	๓๕๓,๙๓๗,๓๑๑.๒๑	๓๖.๙๘

ที่มา : กลุ่มยุทธศาสตร์พัฒนาการเกษตร สำนักงานเกษตรและสหกรณ์จังหวัดอุดรธานี (๒๕๖๗)

ผลการดำเนินงานโครงการสำคัญ(Agenda)
(สรุปโดยย่อ)
งบประมาณประจำปี พ.ศ. ๒๕๖๗

๔. ผลการดำเนินงานโครงการสำคัญ (Agenda) (สรุปโดยย่อ)

ปีงบประมาณ ๒๕๖๗ กระทรวงเกษตรและสหกรณ์ขับเคลื่อนงานนโยบายของรัฐมนตรีว่าการกระทรวงเกษตรและสหกรณ์ ๙ นโยบายหลัก ๘ ข้อสั่งการ ประกอบด้วย นโยบายสำคัญ ๙ นโยบาย ประกอบไปด้วย

๙ นโยบายหลักดังนี้

๑. ศูนย์บริการประชาชนภาคการเกษตร ของกระทรวงเกษตรและสหกรณ์
 - จัดตั้งศูนย์บริการเกษตรกรพืชรู้นราช โดยเป็นศูนย์บริการร่วม เพื่ออำนวยความสะดวกแก่ประชาชนและพี่น้องเกษตรกรให้สามารถติดต่อสอบถาม ขอทราบข้อมูล และรับเรื่องร้องเรียน คลายทุกข์ให้แก่พี่น้องเกษตรกร
๒. ขับเคลื่อนภารกิจ ยกระดับ MR. สินค้าเกษตร
 - บริหารจัดการสินค้าเกษตรที่สำคัญและมีมูลค่าทางเศรษฐกิจ ติดตาม วิเคราะห์ ประเมินสถานการณ์สินค้าทั้งด้านการผลิตและการตลาด และการแก้ไขปัญหาสินค้าเกษตรเบ็ดเสร็จครบวงจรตลอดห่วงโซ่อุปทาน ตั้งแต่ต้นทางถึงปลายทางให้เป็นไปอย่างรวดเร็วและทันต่อสถานการณ์
๓. วางแผนและติดตามการป้องกันแก้ไขปัญหาภัยพิบัติด้านการเกษตร
 - เตรียมปรับสถานการณ์ภัยพิบัติด้านการเกษตร แผนการปลูกพืชฤดูแล้ง รวมทั้งแผนอื่นๆ ที่สนับสนุนให้การบริหารจัดการภัยพิบัติด้านการเกษตรเป็นไปอย่างมีประสิทธิภาพ ตลอดจนการช่วยเหลือผู้ประสบภัยพิบัติด้านการเกษตร
๔. การบริหารจัดการแก้ไขปัญหาการนำเข้าและส่งออกสินค้าเกษตรที่ผิดกฎหมาย
 - แก้ไข ป้องกันและปราบปรามการลักลอบนำเข้าและส่งออกสินค้าเกษตรที่ผิดกฎหมายทั้งสินค้าปุ๋ยสัตว์ ประมง และพืช ตลอดจนการช่วยเหลือเกษตรกรที่ได้รับผลกระทบ
๕. ขับเคลื่อนการเกษตรระดับหมู่บ้านสู่การผลิตสินค้าเกษตรมูลค่าสูง
 - ส่งเสริมการเพิ่มมูลค่าสินค้าเกษตรสร้าง ๑ ท้องถิ่น ๑ สินค้าเกษตรมูลค่าสูงปรับเปลี่ยนไปสู่การปลูกพืชที่มีมูลค่าทางเศรษฐกิจสูงขึ้น
๖. ส่งเสริมเกษตรกรและสถาบันเกษตรกรเป็นผู้ให้บริการทางการเกษตรครบวงจร
 - มีบทบาทในการช่วยเหลือตนเองและช่วยเหลือสมาชิกในการทำการเกษตรอย่างมีประสิทธิภาพ ตั้งแต่การผลิต การรวบรวม การแปรรูปและการตลาด
๗. การจัดการทรัพยากรทางการเกษตรทำการเกษตรที่ใส่ใจสิ่งแวดล้อม (Go Green) ด้วย BCG และ Carbon Credit
 - การทำการเกษตรที่เป็นมิตรต่อสิ่งแวดล้อม การใส่ปุ๋ยที่เหมาะสม การกำจัดแมลงศัตรูพืชที่ถูกต้อง การลดปริมาณปุ๋ยเคมีและยาฆ่าแมลง มีการผลิตสินค้าเกษตรที่ปลอดภัย
๘. สร้างระบบประกันภัย เกษตรกรไทย สุขใจถ้วนหน้า
 - พัฒนาระบบการประกันภัยภาคการเกษตร บริหารจัดการความเสี่ยงเพื่อช่วยให้เกษตรกรมีรายได้ที่แน่นอน
๙. บริการทางการเกษตรที่ใช่ เลือกใช้ให้เหมาะสม
 - สนับสนุนให้บริการเครื่องมือทางการเกษตรที่ให้เกษตรกรสามารถเช่า/ยืม เครื่องมือเครื่องจักรกลด้านการเกษตรที่เหมาะสม

ตารางที่ ๑๔ บริการทางการเกษตรที่ใช้ เลือกใช้ให้เหมาะสม

หน่วยงาน รับผิดชอบ	หัวข้อ/ประเด็น	การดำเนินงาน	หมายเหตุ
สำนักงาน ที่ดินจังหวัด อุดรธานี	๑) ขออนุญาตใช้ประโยชน์ในที่ดิน ของรัฐ ตามมาตรา ๙ แห่งประมวล กฎหมายที่ดิน	- ผู้ว่าราชการจังหวัดอุดรธานี ในฐานะพนักงาน เจ้าหน้าที่ตามความใน มาตรา ๙ แห่งประมวล กฎหมายที่ดิน ได้พิจารณาอนุญาตให้เข้าใช้ประโยชน์ ในที่ดิน ของรัฐ แปลง “ทุ่งหนองแด” บางส่วน และบริเวณ บ้านไก่อีเกื้อน ซึ่งเป็นพื้นที่จัดงานฯ มีกำหนดคราวละ ๕ ปี ตามมาตรา ๙ แห่งประมวลกฎหมายที่ดิน เมื่อวันที่ ๗ ธันวาคม ๒๕๖๖	**สำนักงานจังหวัด อุดรธานีติดต่อรับ ใบอนุญาตจาก สำนักงานที่ดิน จังหวัดอุดรธานี พร้อมรับทราบ เงื่อนไขการใช้ ประโยชน์ ในที่ดินของรัฐ เรียบร้อยแล้ว
	๒) ขออนุญาตสภาพที่ดิน สาธารณประโยชน์ ตามมาตรา ๘ วรรคสอง (๑) แห่งประมวล กฎหมายที่ดิน	- อยู่ระหว่างรอแบบโครงการและแผนผัง (Master Plan) มาประกอบการพิจารณา	
สำนักจัดการ ทรัพยากร ป่าไม้ที่ ๖ (อุดรธานี)	ขออนุญาตเข้าทำประโยชน์ในเขต ป่า ตาม มาตรา ๕๔ แห่ง พระราชบัญญัติป่าไม้ พุทธศักราช ๒๔๘๔ ในที่สาธารณประโยชน์ แปลง “ทุ่งหนองแด” และที่ดิน สาธารณประโยชน์ “บ้านไก่อีเกื้อน”	- กรมป่าไม้ แจ้งอนุญาตให้จังหวัดอุดรธานี เข้าทำ ประโยชน์ในเขตป่า ตามมาตรา ๔ (๑) แห่ง พระราชบัญญัติป่าไม้ พุทธศักราช ๒๔๘๔ เพื่อเป็น สถานที่ตั้งโครงการมหรรมพีชสวนโลก ท้องที่ตำบล หม่อม และท้องที่ตำบลกุดสระ ตามเรื่องราวที่ขอได้ มี กำหนดระยะเวลา ๓๐ ปี โดยมอบหมายให้สำนัก จัดการทรัพยากรป่าไม้ที่ ๖ (อุดรธานี) ออกใบอนุญาต ตาม แบบ ป.๘๔-๔ ตามระเบียบ ซึ่งมีค่าธรรมเนียมเรียก เก็บ แบ่งเป็น ๒ ส่วน ๑. ค่าปลูกป่าทดแทน ไร่ละ ๑๑,๖๙๐ บาท ๒. ค่าบำรุงป่า ไร่ละ ๒๐๐ บาท - จังหวัดอุดรธานีอยู่ระหว่างการติดต่อขอรับ ใบอนุญาต และทำหนังสือถึงอธิบดีกรมป่าไม้ขอหารือ การชำระค่าบำรุงป่าหรือปลูกสร้างสวนป่า	**อยู่ระหว่างอธิบดี กรมป่าไม้ ตอบหนังสือกลับ
แขวง บำรุงทางอุดรธานี	ขออนุญาตใช้พื้นที่ของการรถไฟ เพื่อใช้เป็นทางเข้า-ออกการจัด งานมหรรมพีชสวนโลกจังหวัด อุดรธานี พ.ศ. ๒๕๖๙	- จากการตรวจสอบแบบ Master Plan มีการ ออกแบบให้มีถนนตัดทางรถไฟ จำนวน ๒ จุด แขวง บำรุงทางรถไฟอุดรธานี อยู่ระหว่างทำการรวบรวม ข้อมูลรายละเอียดที่เกี่ยวข้องส่งให้ทางส่วนกลาง ของการรถไฟพิจารณา ดำเนินการต่อไป - แขวงบำรุงทางเชิญหน่วยงานที่เกี่ยวข้องร่วมลง พื้นที่ตรวจสอบพื้นที่ทำทางผ่านเข้าสู่งานมหรรม พีชสวนโลกฯ อีกครั้งในวันที่ ๑ มีนาคม ๒๕๖๗	
แขวงทางหลวง อุดรธานี ที่ ๑	ขออนุญาตเชื่อมทางเข้า – ออก ทางหลวงแผ่นดิน ถนนมิตรภาพ (ทางหลวงแผ่นดินหมายเลข ๒) เพื่อใช้เป็นทางเข้า-ออก การจัดงานมหรรมพีชสวนโลก จังหวัดอุดรธานี พ.ศ. ๒๕๖๙	- ขณะนี้แขวงทางหลวงอุดรธานีที่ ๑ ได้อนุญาตให้ ดำเนินการตามแบบก่อสร้างเรียบร้อยแล้ว และได้มี หนังสือแจ้งการอนุญาตและแบบก่อสร้างให้ สำนักงานจังหวัดอุดรธานีแล้วเมื่อวันที่ ๒๔ พฤษภาคม ๒๕๖๖	

ที่มา : กลุ่มยุทธศาสตร์พัฒนาการเกษตร สำนักงานเกษตรและสหกรณ์จังหวัดอุดรธานี (๒๕๖๗)

ข้อสั่งการสำคัญ ๘ ข้อ ดังนี้

๑. ยกระดับเอกสารสิทธิ์ที่ดินที่อยู่ในกำกับของหน่วยงานในสังกัดกระทรวงเกษตรและสหกรณ์ (เปลี่ยน ส.ป.ก. เป็นโฉนด)

- เป็นโฉนดที่ดิน ให้สามารถนำไปต่อยอดให้เข้าถึงแหล่งเงินทุน พร้อมนำมาพัฒนาที่ดิน พัฒนาคุณภาพชีวิตของเกษตรกร

๒. การสร้างอาชีพ สร้างรายได้เกษตรกรที่ได้รับการพักชำระหนี้

- ให้ความช่วยเหลือแก่เกษตรกรภายหลังการพักชำระหนี้ สามารถฟื้นฟูและพัฒนาอาชีพอย่างมีประสิทธิภาพ และเกิดประโยชน์ต่อเกษตรกรและโดยส่วนรวม

๓. งานมหกรรมพืชสวนโลก จังหวัดอุดรธานี พ.ศ. ๒๕๖๙

- ภายใต้งานมหกรรม “ความหลากหลายแห่งสรรพชีวิต สายสัมพันธ์ แห่งผู้คน สายน้ำ และพืชพรรณ สู่การดำรงชีวิตที่ยั่งยืน”

๔. โครงการอันเนื่องมาจากพระราชดำริ กระทรวงเกษตรและสหกรณ์

- สืบสาน ต่อยอด และขยายผลโครงการอันเนื่องมาจากพระราชดำริ

๕. การแก้ไขปัญหาการทำประมง

- ฟื้นฟูการประมงทะเลเพื่อความยั่งยืน โดยการมีส่วนร่วมของทุกภาคส่วน และพันธกรณีระหว่างประเทศ แก้ไขกฎหมาย และความเดือดร้อนที่ส่งผลกระทบต่อผู้ประกอบการทำประมง

๖. การพัฒนาพันธุ์พืชและพันธุ์สัตว์

- วิจัย พัฒนาพันธุ์ เพื่อเพิ่มผลผลิต และเพิ่มมูลค่าผลตอบแทนให้สูงขึ้น

๗. การส่งเสริมการค้าสินค้าเกษตรระหว่างประเทศ

- ส่งเสริมการค้าสินค้าเกษตรระหว่างประเทศให้มีประสิทธิภาพ เพิ่มปริมาณและมูลค่าการส่งออก แก้ไขปัญหาจากข้อจำกัดหรือข้อพิพาททางการค้าสินค้าเกษตรระหว่างประเทศ

๘. การลงพื้นที่ตรวจราชการของรัฐมนตรีว่าการกระทรวงเกษตรและสหกรณ์ และรัฐมนตรีช่วยว่าการกระทรวงเกษตรและสหกรณ์

จังหวัดอุดรธานี ได้ขับเคลื่อนนโยบายที่สำคัญของกระทรวงเกษตรและสหกรณ์ ๙ นโยบายหลัก ๘ ข้อสั่งการ ดังนี้

๑. นโยบาย : ศูนย์บริการประชาชนภาคการเกษตร ของกระทรวงเกษตรและสหกรณ์

จังหวัดอุดรธานี จัดตั้งศูนย์บริการพิรุณราช กระทรวงเกษตรและสหกรณ์ ระดับจังหวัด ตั้งอยู่ที่ สำนักงานเกษตรและสหกรณ์จังหวัดอุดรธานี ศาลากลางจังหวัดอุดรธานี ชั้น ๖ อาคาร ๒ และระดับอำเภอ ตั้งอยู่ที่ สำนักงานเกษตรอำเภอทุกอำเภอเพื่อเป็นศูนย์หลักให้บริการแก่เกษตรกรในการขอรับบริการ / ร้องเรียน/ร้องทุกข์ ที่เกี่ยวข้องด้านการเกษตร ขณะนี้ จังหวัดอุดรธานีมีผู้มาใช้บริการศูนย์บริการพิรุณราช จำนวน ๓๑๒ ราย ดำเนินการให้ความช่วยเหลือแล้ว จำนวน ๓๐๓ ราย อยู่ระหว่างดำเนินการ ๙ ราย แยกตามประเภทการให้บริการ ดังนี้ ด้านสนับสนุนที่ดินทำกิน ๒๑๙ ราย ด้านพืช ๗ ราย ด้านปศุสัตว์ ๒ ราย ด้านหนังสือ ๔๔ ราย ด้านอื่นๆ ๔๐ ราย

๒. นโยบาย : ขับเคลื่อนภารกิจ ยกระดับ MR. สินค้าเกษตร

- อยู่ระหว่างแต่งตั้งคณะทำงานขับเคลื่อน MR. สินค้าเกษตร แต่ละด้าน

๓. นโยบาย : วางแผนและติดตามการป้องกันแก้ไขปัญหาภัยพิบัติด้านการเกษตรแผนการ จัดสรรน้ำฤดูแล้ง ปี ๒๕๖๖/๒๕๖๗

ตารางที่ ๑๕ วางแผนและติดตามการป้องกันแก้ไขปัญหาภัยพิบัติด้านการเกษตรแผนการจัดสรรน้ำฤดูแล้ง ปี ๒๕๖๖/๒๕๖๗

โครงการ	อุปโภค-บริโภค	รักษาระบบนิเวศน์และอื่นๆ	เกษตร	อุตสาหกรรม	รวม
โครงการชลประทานอุดรธานี	๔.๔๒๔	๖๑.๔๘๔	๑๔.๖๒๔	-	๘๐.๕๓๒
โครงการส่งน้ำและบำรุงรักษาห้วยหลวง	๑๗.๗๓๐	๔.๐๐๐	๓๓.๒๒๐	๓.๑๗๐	๕๘.๑๒๐
โครงการส่งน้ำและบำรุงรักษากุมภวาปี	๑๓.๖๓	๑.๐๐๐	๓๑.๗๐	๐.๗๑	๔๗.๐๔
รวม	๓๕.๗๘๔	๖๖.๔๘๔	๗๙.๕๔๔	๓.๘๘๐	๑๘๕.๖๙๒

ที่มา : กลุ่มยุทธศาสตร์พัฒนาการเกษตร สำนักงานเกษตรและสหกรณ์จังหวัดอุดรธานี (๒๕๖๗)

โครงการก่อสร้างแหล่งน้ำในไร่นานอกเขตชลประทาน ของจังหวัดอุดรธานี ปี ๒๕๖๗ มีเป้าหมายดำเนินการ ๑,๙๐๐ บ่อ งบประมาณ ๓๙,๘๐๕,๐๐๐ บาท บ่อจิว ในปี ๒๕๔๘ - ๒๕๖๖ จำนวน ๓๓,๕๖๑ บ่อ ปริมาณน้ำ ๒๑.๑ ล้านลูกบาศก์เมตร (ปริมาณน้ำคงเหลือร้อยละ ๔๐-๕๐)

ผลการดำเนินงานเป็นไปตามกรอบระยะเวลากระบวนการจัดซื้อจัดจ้าง การควบคุมงาน การตรวจรับ และการเบิกจ่าย ขณะนี้อยู่ระหว่างการทำสัญญาก่อสร้าง ๑,๙๐๐ บ่อ ๒๐ อำเภอ ๑๑๒ สัญญา

๔. นโยบาย : การบริหารจัดการแก้ไขปัญหาการนำเข้าและส่งออกสินค้าเกษตรที่ผิดกฎหมาย

๕. นโยบาย : ขับเคลื่อนการเกษตรระดับหมู่บ้านสู่การผลิตสินค้าเกษตรมูลค่าสูง

ปีงบประมาณ ๒๕๖๗ จังหวัดอุดรธานี คัดเลือกพื้นที่นำร่องการดำเนินงานโครงการ ๑ ท้องถิ่น ๑ สินค้าเกษตรมูลค่าสูง คือ มะม่วงน้ำดอกไม้ กลุ่มแปลงใหญ่ผู้ปลูกมะม่วงเพื่อส่งออก ตำบลอุบะ อำเภอนองวัวซอ จังหวัดอุดรธานี มีสมาชิก ๓๓ ราย พื้นที่ ๓๑๔ ไร่ ผลผลิตกว่า ๓๐๐ ตัน/ปี สมาชิกได้รับการรับรองมาตรฐาน GAP จำนวน ๒๑ ราย สมาชิก ๙ ราย อยู่ระหว่างขอรับรองมาตรฐาน GAP (เนื่องจากเป็นพื้นที่ ส.ป.ก.) ปริมาณผลผลิตมะม่วงน้ำดอกไม้สด ๓๐๐ ตัน/ปี มูลค่า ๒๐ ล้านบาท โดยมีวิธีการดำเนินการของกลุ่ม คือ การรวมกลุ่มแบบวิสาหกิจชุมชน ขับเคลื่อนกลุ่มด้วยการทำเกษตรแบบแปลงใหญ่ ดำเนินการตามนโยบายตลาดนำ นวัตกรรมเสริม เพิ่มรายได้

๖. นโยบาย : ส่งเสริมเกษตรกรและสถาบันเกษตรกรเป็นผู้ให้บริการทางการเกษตรครบวงจร

โครงการส่งเสริมการใช้เครื่องจักรกลทางการเกษตร มีวัตถุประสงค์ เพื่อสร้างช่างเกษตรท้องถิ่นประจำชุมชน ให้สามารถซ่อมแซมบำรุงรักษาเครื่องจักรกลทางการเกษตร ให้คำปรึกษาแก่เกษตรกรข้างเคียงได้ และเพื่อช่วยลดต้นทุนค่าใช้จ่ายในการซ่อม บำรุงรักษาเครื่องจักรกลทางการเกษตร กิจกรรมที่ดำเนินการ ได้แก่ ฝึกอบรมสร้างช่างเกษตรกรท้องถิ่นประจำแปลงใหญ่ หลักสูตรพื้นฐานและหลักสูตรเน้นหนัก ดำเนินการในพื้นที่ อำเภอประจักษ์ศิลปาคม และอำเภอกุมภวาปี

๗. นโยบาย : การจัดการทรัพยากรทางการเกษตรทำการเกษตรที่ใส่ใจสิ่งแวดล้อม (Go Green) ด้วย BCG และ Carbon Credit

๗.๑ โครงการส่งเสริมการหยุดเผาในพื้นที่การเกษตร ดำเนินการสร้างการรับรู้ให้แก่เจ้าหน้าที่ระดับจังหวัดและระดับอำเภอ ในการจัดเวทีแลกเปลี่ยนเรียนรู้ระดับอำเภอตามระบบส่งเสริม

การเกษตร จำนวน ๑๘๖ ราย สร้างการรับรู้ร่วมกับการจัดกิจกรรมงานวันถ่ายทอดเทคโนโลยีเพื่อเริ่มต้นฤดูกาลผลิตใหม่ (Field day) จำนวน ๕๖๐ ราย และประชาสัมพันธ์สร้างการรับรู้โดยสำนักงานเกษตรอำเภอ ๒๐ อำเภอ จำนวน ๒๕๗ ครั้ง ใน ๖๓๙ หมู่บ้าน รวมทั้งสิ้น ๔,๒๐๕ ราย

๗.๒ โครงการสร้างมูลค่าเพิ่มจากวัสดุเหลือใช้ทางการเกษตร ดำเนินการถ่ายทอดองค์ความรู้การสร้างมูลค่าเพิ่มจากวัสดุเหลือใช้ทางการเกษตรและฝึกอบรมเกษตรกร ในการวิเคราะห์ชุมชน/ ถ่ายทอดความรู้/การสร้างมูลค่าเพิ่มจากวัสดุเหลือใช้ทางการเกษตร ในพื้นที่ ๕ อำเภอ ได้แก่ อำเภอบ้านฝาง อำเภอเพ็ญ อำเภอศรีธาตุ อำเภอโนนสะอาด และอำเภอทุ่งฝน จำนวน ๑๐๐ ราย

๘. นโยบาย : สร้างระบบประกันภัย เกษตรกรไทย สุขใจถ้วนหน้า

๙. นโยบาย : บริการทางการเกษตรที่ใช่ เลือกใช้ให้เหมาะสม

ตารางที่ ๑๖ บริการทางการเกษตรที่ใช่ เลือกใช้ให้เหมาะสม

หน่วยงานรับผิดชอบ	หัวข้อ/ประเด็น	การดำเนินงาน	หมายเหตุ
สำนักงานที่ดินจังหวัดอุดรธานี	๑) ขออนุญาตใช้ประโยชน์ในที่ดินของรัฐ ตามมาตรา ๙ แห่งประมวลกฎหมายที่ดิน	- ผู้ว่าราชการจังหวัดอุดรธานี ในฐานะพนักงานเจ้าหน้าที่ตามความใน มาตรา ๙ แห่งประมวลกฎหมายที่ดิน ได้พิจารณาอนุญาตให้เข้าใช้ประโยชน์ในที่ดินของรัฐ แปลง “ทุ่งหนองแด” บางส่วน และบริเวณบ้านไก่เถื่อน ซึ่งเป็นพื้นที่จัดงานฯ มีกำหนดครวละ ๕ ปี ตามมาตรา ๙ แห่งประมวลกฎหมายที่ดิน เมื่อวันที่ ๗ ธันวาคม ๒๕๖๖	**สำนักงานจังหวัดอุดรธานี ดิ ต ต อ ร ี บ ใบบอนุญาตจากสำนักงานที่ดินจังหวัดอุดรธานี พร้อมรับทราบเงื่อนไขการใช้ประโยชน์
	๒) ข อ ถ อ น ส ภ า พ ที่ ดิน สาธารณประโยชน์ ตามมาตรา ๘ วรคสอง (๑) แห่งประมวลกฎหมายที่ดิน	- อยู่ระหว่างรออนุมัติโครงการและแผนผัง (Master Plan) มาประกอบการพิจารณา	ในที่ดินของรัฐเรียบร้อยแล้ว
สำนักจัดการทรัพยากรป่าไม้ที่ ๖ (อุดรธานี)	ขออนุญาตเข้าทำประโยชน์ในเขตป่า ตาม มา ต ร า ๕ ๔ แห่งพระราชบัญญัติป่าไม้ พุทธศักราช ๒๔๘๔ ในที่สาธารณประโยชน์ แปลง "ทุ่งหนองแด" และที่ดินสาธารณประโยชน์ “บ้านไก่เถื่อน”	- กรมป่าไม้ แจ้งอนุญาตให้จังหวัดอุดรธานี เข้าทำประโยชน์ในเขตป่า ตามมาตรา ๔ (๑) แห่งพระราชบัญญัติป่าไม้ พุทธศักราช ๒๔๘๔ เพื่อเป็นสถานที่ตั้งโครงการมหรกรรมพิชสวนโลก ท้องที่ตำบลหม่ม และท้องที่ตำบลกุดสระ ตามเรื่องราที่ขอได้ มีกำหนดระยะเวลา ๓๐ ปี โดยมอบหมายให้สำนักจัดการทรัพยากรป่าไม้ที่ ๖ (อุดรธานี) ออกใบอนุญาตตาม แบบ ป.๘๔-๔ ตามระเบียบ ซึ่งมีค่าธรรมเนียมเรียกเก็บ แบ่งเป็น ๒ ส่วน ๑. ค่าปลูกป่าทดแทน ไร่ละ ๑๑,๖๙๐ บาท ๒. ค่าบำรุงป่า ไร่ละ ๒๐๐ บาท - จังหวัดอุดรธานีอยู่ระหว่างการติดต่อขอรับใบอนุญาต และทำหนังสือถึงอธิบดีกรมป่าไม้ขอหารือการชำระค่าบำรุงป่าหรือปลูกสร้างสวนป่า	**อยู่ระหว่างอธิบดีกรมป่าไม้ตอบหนังสือกลับ
แขวงบำรุงทางอุดรธานี	ขออนุญาตใช้พื้นที่ของการรถไฟเพื่อใช้เป็นทางเข้า-ออกการจัดงานมหรกรรมพิชสวนโลกจังหวัดอุดรธานี พ.ศ. ๒๕๖๙	- จากการตรวจสอบแบบ Master Plan มีการออกแบบให้มีถนนตัดทางรถไฟ จำนวน ๒ จุด แขวงบำรุงทางรถไฟอุดรธานี อยู่ระหว่างทำการรวบรวมข้อมูลรายละเอียดที่เกี่ยวข้องส่งให้ทางส่วนกลางของการรถไฟพิจารณา ดำเนินการต่อไป - แขวงบำรุงทางเชิญหน่วยงานที่เกี่ยวข้องร่วมลงพื้นที่ตรวจสอบพื้นที่ทำทางผ่านเข้าสู่งานมหรกรรม	

ตารางที่ ๑๖ บริการทางการเกษตรที่ใช่ เลือกใช้ให้เหมาะสม (ต่อ)

หน่วยงาน รับผิดชอบ	หัวข้อ/ประเด็น	การดำเนินงาน	หมายเหตุ
		พืชสวนโลกฯ อีกครั้งในวันที่ ๑ มีนาคม ๒๕๖๗	
แขวงทางหลวง อุดรธานี ที่ ๑	ขออนุญาตเชื่อมทางเข้า – ออก ทางหลวงแผ่นดิน ถนนมิตรภาพ (ทางหลวงแผ่นดินหมายเลข ๒) เพื่อใช้เป็นทางเข้า-ออก การจัดงานมหกรรมพืชสวนโลก จังหวัดอุดรธานี พ.ศ. ๒๕๖๙	- ขณะนี้แขวงทางหลวงอุดรธานีที่ ๑ ได้อนุญาตให้ ดำเนินการตามแบบก่อสร้างเรียบร้อยแล้ว และได้มี หนังสือแจ้งการอนุญาตและแบบก่อสร้างให้ สำนักงานจังหวัดอุดรธานีแล้วเมื่อวันที่ ๒๔ พฤษภาคม ๒๕๖๖	

ที่มา : กลุ่มยุทธศาสตร์พัฒนาการเกษตร สำนักงานเกษตรและสหกรณ์จังหวัดอุดรธานี (๒๕๖๗)

ข้อสั่งการที่ ๑ : ยกระดับเอกสารสิทธิ์ที่ดินที่อยู่ในกำกับของหน่วยงานในสังกัดกระทรวงเกษตร และ สหกรณ์ (เปลี่ยน ส.ป.ก. เป็นโฉนด)

๑.๑ โครงการปรับปรุงหนังสืออนุญาตให้เข้าทำประโยชน์ในเขตปฏิรูปที่ดิน(ส.ป.ก. ๔-๐๑) เป็นโฉนดเพื่อการเกษตร ปีงบประมาณ พ.ศ. ๒๕๖๗ การบริหารจัดการที่ดินทำกินแก่เกษตรกร ประจำปีงบประมาณ พ.ศ. ๒๕๖๗ จังหวัดอุดรธานีมีที่ดินรัฐที่ประกาศเขต ๒.๕ ล้านไร่ โดยเป็นพื้นที่ที่สามารถดำเนินการปฏิรูปที่ดิน ๑.๗ ล้านไร่ ใน ๑๙ อำเภอ ๑๑๙ ตำบล ผลการจัดที่ดิน มีดังนี้ ๑) ที่ดินรัฐ ๑.๖๒ ล้านไร่ ๘๗,๕๑๘ ราย ๑๐๕,๘๗๕ แปลง ๒) ที่ดินเอกชน ๑๒,๓๑๐ ไร่ ๑,๑๓๒ ราย ๑,๑๔๑ แปลง และ ๓) ที่ดินชุมชน ๑๒,๕๘๒ ไร่ ๒๖,๓๘๘ ราย ๒๘,๓๘๙ แปลง

๑.๒ โครงการปรับปรุงหนังสืออนุญาตให้เข้าทำประโยชน์ในเขตปฏิรูปที่ดิน (ส.ป.ก. ๔-๐๑) เป็นโฉนดเพื่อการเกษตร ปีงบประมาณ พ.ศ. ๒๕๖๗ ได้รับจัดสรรงบประมาณ (กองทุน การปฏิรูปที่ดินเพื่อเกษตรกร) จำนวน ๓๗๓,๑๔๐ บาท ผลการเบิกจ่าย ๘๓,๙๐๐ บาท คิดเป็นร้อยละ ๒๒.๔๘ มีแผนดำเนินการ ๑๗,๑๒๐ แปลง ดำเนินการแล้วเสร็จ ๘๔๗ แปลง คิดเป็นร้อยละ ๔.๙๔ โดยในส่วนที่เหลืออยู่ระหว่างดำเนินการจัดทำแบบพิมพ์ ซึ่งคาดว่าจะเริ่มดำเนินการได้ในเดือน พฤษภาคม ๒๕๖๗ ทั้งนี้ ในภาพรวมเกษตรกรได้รับการจัดที่ดิน จำนวน ๘๗๕,๕๑๘ ราย ๑๐๕,๘๗๕ แปลง ๑,๖๒๔,๗๘๕ ไร่ จากการตรวจสอบข้อมูลที่ดินแล้วมีจำนวน ๒,๘๔๙ แปลง ที่มีคุณสมบัติครบตามหลักเกณฑ์การออกโฉนดเพื่อการเกษตร ถือครองที่ดินมาแล้วไม่น้อยกว่า ๕ ปี และมีผลการรังวัดโดยระบบ RTK GNSS Network คิดเป็นร้อยละ ๓.๒๕

ข้อสั่งการที่ ๒ : การสร้างอาชีพ สร้างรายได้เกษตรกรที่ได้รับการพักชำระหนี้

๒.๑ ให้ความช่วยเหลือแก่เกษตรกรภายหลังการพักชำระหนี้ สามารถฟื้นฟูและพัฒนาอาชีพอย่างมีประสิทธิภาพ และเกิดประโยชน์ต่อเกษตรกรและโดยรวม

ข้อสั่งการที่ ๓ : งานมหกรรมพืชสวนโลก จังหวัดอุดรธานี พ.ศ. ๒๕๖๙ ประเด็นการขอใช้พื้นที่การจัดงานมหกรรมพืชสวนโลก จังหวัดอุดรธานี พ.ศ. ๒๕๖๙ มีผลการดำเนินงาน ดังนี้ ๑) ที่ดินสาธารณประโยชน์ แปลง “ทุ่งหนองแด” ตั้งอยู่ตำบลกุดสระ อำเภอเมืองอุดรธานี จังหวัดอุดรธานี บางส่วน เนื้อที่ ๑,๐๐๙ - ๐ - ๒๕ ไร่ ตามหลักฐานหนังสือสำคัญสำหรับที่หลวงเลขที่ อด. ๒๔๙๖ ตั้งอยู่ตำบลกุดสระ อำเภอเมืองอุดรธานี จังหวัดอุดรธานี และ ๒) ที่ดินสาธารณประโยชน์ บริเวณบ้านไก่อเลื้อย ตั้งอยู่ตำบลหม่ม อำเภอเมืองอุดรธานี จังหวัดอุดรธานี จำนวนเนื้อที่ ๒๑ - ๐ - ๘๖.๔ ไร่ ตามหลักฐานหนังสือสำคัญสำหรับที่หลวงเลขที่ อด. ๓๕๗๗ ตั้งอยู่ตำบลหม่ม อำเภอเมืองอุดรธานี จังหวัดอุดรธานี เป็นที่ตั้งในการจัดงานมหกรรมพืชสวนโลกอุดรธานี พ.ศ. ๒๕๖๙

ตารางที่ ๑๗ งานมหกรรมพืชสวนโลก จังหวัดอุดรธานี พ.ศ. ๒๕๖๙

หน่วยงานรับผิดชอบ	หัวข้อ/ประเด็น	การดำเนินงาน	หมายเหตุ
สำนักงานทรัพยากรน้ำภาค ๓	ขออนุมัติผ่อนผันยกเว้นไม่นำมาตรการอนุรักษ์พื้นที่ชุ่มน้ำตามมติคณะรัฐมนตรีเมื่อวันที่ ๑ สิงหาคม ๒๕๕๓ ทบพวน โดยมติคณะรัฐมนตรี เมื่อวันที่ ๓ พฤศจิกายน ๒๕๕๒ และวันที่ ๑๒ พฤษภาคม ๒๕๕๘ มาใช้บังคับในการจัดงานมหกรรมพืชสวนโลกฯ	- เมื่อวันที่ ๑๖ คณะรัฐมนตรี มีมติอนุมัติผ่อนผันยกเว้นไม่นำมาตรการอนุรักษ์พื้นที่ชุ่มน้ำตามมติคณะรัฐมนตรีเมื่อวันที่ ๑ สิงหาคม ๒๕๕๓ ทบพวนโดยมติคณะรัฐมนตรี เมื่อวันที่ ๓ พฤศจิกายน ๒๕๕๒ และวันที่ ๑๒ พฤษภาคม ๒๕๕๘ มาใช้บังคับในการจัดงานมหกรรมพืชสวนโลกจังหวัดอุดรธานี พ.ศ. ๒๕๖๙ แล้ว	

ที่มา : กลุ่มยุทธศาสตร์พัฒนาการเกษตร สำนักงานเกษตรและสหกรณ์จังหวัดอุดรธานี (๒๕๖๗)

ประเด็นการออกแบบ Master Plan และ Theme มีผลการดำเนินงาน ดังนี้ จังหวัดอุดรธานี ลงนามทำสัญญา กิจการร่วมค้า กับบริษัท ๑๐๑ PL เมื่อวันที่ ๑๑ กรกฎาคม ๒๕๖๖ โดยได้รับจัดสรรงบประมาณการจ้างการออกแบบ Master Plan จากงบกลางปี ๒๕๖๕ จำนวน ๕๕,๗๔๖,๖๐๐ บาท ขณะนี้จังหวัดอุดรธานีสามารถเบิกจ่ายให้กับผู้รับจ้าง หลังจากที่ได้มีการส่งมอบงานแล้ว จำนวน ๒ งวดงาน จำนวน ๒๒,๒๙๘,๔๐๐ บาท ขณะนี้อยู่ระหว่างการตรวจรับงานในงวดที่ ๓

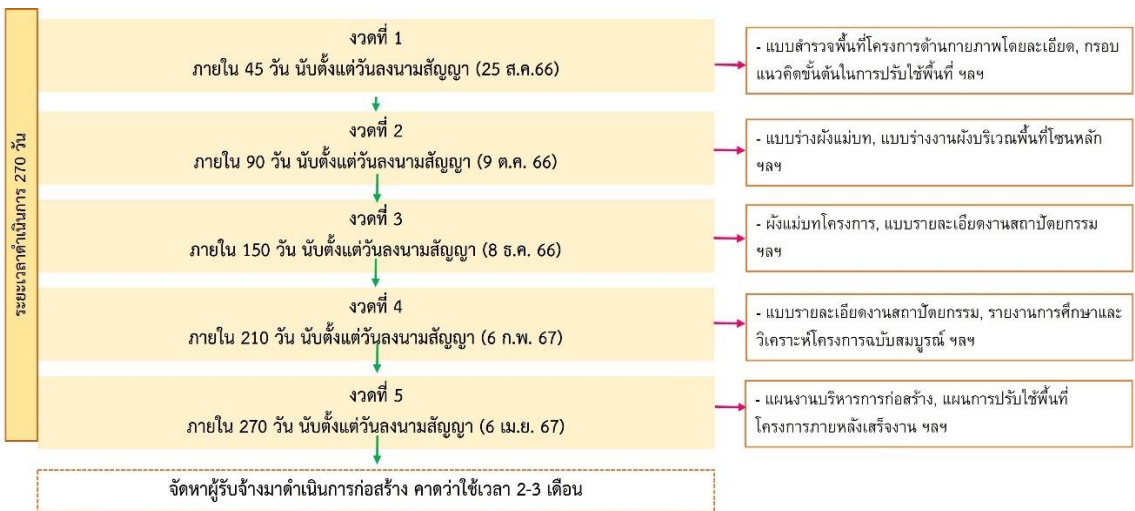

ภาพที่ ๒ ประเด็นการออกแบบ Master Plan และ Theme

ที่มา : กลุ่มยุทธศาสตร์พัฒนาการเกษตร สำนักงานเกษตรและสหกรณ์จังหวัดอุดรธานี (๒๕๖๗)

ประเด็นการบริหารจัดการน้ำโครงการงานมหกรรมพืชสวนโลกจังหวัดอุดรธานี พ.ศ. ๒๕๖๙ โครงการชลประทานอุดรธานี มีกิจกรรมการบริหารจัดการน้ำ สำหรับการจัดงานมหกรรมพืชสวนโลกจังหวัดอุดรธานี พ.ศ. ๒๕๖๙ ที่บรรจุในแผนงานงบประมาณของกรมชลประทานปี ๒๕๖๗ จำนวน ๒ กิจกรรม ดังนี้ กิจกรรมที่ ๑ สถานีสูบน้ำด้วยไฟฟ้าอ่างหนองสำโรง-หนองแต (วงเงิน ๕๐ ล้านบาท) และกิจกรรมที่ ๒ ฝ่ายเหล็กพับได้และสะพานรถยนต์ (วงเงิน ๔๐ ล้านบาท) รวมงบประมาณทั้ง ๒ กิจกรรมจำนวน ๙๐ ล้านบาท ขณะนี้อยู่ระหว่างรออนุมัติงบประมาณ และหากงบประมาณอนุมัติ หน่วยงานที่เกี่ยวข้องมีความพร้อมในการดำเนินงานทันที ทั้งนี้ ได้มีหนังสือ เรื่อง สรุปประเด็นรัฐมนตรีว่าการกระทรวงเกษตร

และสหกรณ์ลงพื้นที่จังหวัดอุดรธานี ในส่วนของประเด็นนโยบาย/ข้อสั่งการ เสนอกรมชลประทาน พิจารณาแล้ว

ข้อสั่งการที่ ๔ : โครงการอันเนื่องมาจากพระราชดำริ กระทรวงเกษตรและสหกรณ์

การดำเนินงานโครงการอันเนื่องมาจากพระราชดำริ จังหวัดอุดรธานี ปี ๒๕๖๗ มีรายละเอียด ดังนี้

พระบาทสมเด็จพระวชิรเกล้าเจ้าอยู่หัว

ตารางที่ ๑๗ โครงการอันเนื่องมาจากพระราชดำริ กระทรวงเกษตรและสหกรณ์ พระบาทสมเด็จพระวชิรเกล้าเจ้าอยู่หัว

โครงการ/กิจกรรม	หน่วยงานรับผิดชอบ	งบประมาณ (บาท)	ผลการเบิกจ่าย (บาท)
๑. โครงการ Kick Off การกำจัดวัชพืช และกิจกรรมจิตอาสาพัฒนา	โครงการส่งน้ำและบำรุงรักษา กุมภวาปี	๙๖,๔๐๐	๙๖,๔๐๐
โครงการ/กิจกรรม	หน่วยงานรับผิดชอบ	งบประมาณ (บาท)	ผลการเบิกจ่าย (บาท)
๒. โครงการคลินิกเกษตรเคลื่อนที่	สำนักงานเกษตรจังหวัดอุดรธานี และหน่วยงานในสังกัดฯ	๘๖,๘๘๐	๒๓,๑๖๐
๓. พื้นที่โครงการอันเนื่องมาจากพระราชดำริที่ได้รับการพัฒนาให้สามารถใช้ประโยชน์ที่ดินได้อย่างเหมาะสมกับสภาพพื้นที่	สถานีพัฒนาที่ดินอุดรธานี	๖๐๐,๐๐๐	-
๔. โครงการส่งเสริมการจัดทำบัญชีแก่กลุ่มเป้าหมายตามโครงการอันเนื่องมาจากพระราชดำริ (ลำพันชาดน้อย)	สนง.ตรวจบัญชีสหกรณ์อุดรธานี	๙,๐๐๐	-
รวมงบประมาณ		๗๙๒,๒๘๐	๑๑๙,๕๖๐

ที่มา : กลุ่มยุทธศาสตร์พัฒนาการเกษตร สำนักงานเกษตรและสหกรณ์จังหวัดอุดรธานี (๒๕๖๗)

พระบาทสมเด็จพระมหาภูมิพลอดุลยเดชมหาราช บรมนาถบพิตร

ตารางที่ ๑๘ โครงการอันเนื่องมาจากพระราชดำริ กระทรวงเกษตรและสหกรณ์ พระบาทสมเด็จพระมหาภูมิพลอดุลยเดชมหาราช บรมนาถบพิตร

โครงการ/กิจกรรม	หน่วยงานรับผิดชอบ	งบประมาณ (บาท)	ผลการเบิกจ่าย (บาท)
๑. ศูนย์สาธิตการพัฒนาการเกษตรแบบผสมผสาน บ้านยามกาน้อย อำเภอเพ็ญ	ศูนย์วิจัยและพัฒนาการเกษตรอุดรธานี	๔,๒๐๐	-
๒. ศูนย์สาธิตการพัฒนาการเกษตรแบบผสมผสาน บ้านตัว อำเภอบ้านผือ	ศูนย์วิจัยและพัฒนาการเกษตรอุดรธานี	๘,๔๐๐	-
๓. ศูนย์เรียนรู้การผลิตพืชตามแนวพระราชดำริทฤษฎีใหม่ จังหวัดอุดรธานี	ศูนย์วิจัยและพัฒนาการเกษตรอุดรธานี	๑๑๕,๕๐๐	๗๔๐
๔. การสาธิตการพัฒนาเกษตรพื้นที่บ้านโนนสมบูรณ์ ตำบลคำบง อำเภอบ้านผือ จังหวัดอุดรธานี	ศูนย์วิจัยและพัฒนาการเกษตรอุดรธานี	๘,๔๐๐	-
๕. ส่งเสริมเศรษฐกิจพอเพียงในชุมชนตามแนวพระราชดำริ	สำนักงานเกษตรจังหวัดอุดรธานี	๔,๘๐๐	-
๖. พัฒนากลุ่มอาชีพประชาชน	สำนักงานเกษตรจังหวัดอุดรธานี	๑๖,๐๐๐	-
๗. โครงการส่งเสริมการดำเนินงานโครงการอันเนื่องมาจากพระราชดำริ กิจกรรมถ่ายทอดความรู้ตามหลักปรัชญาของเศรษฐกิจพอเพียง	สำนักงานเกษตรจังหวัดอุดรธานี	๔๗,๐๐๐	๓๗,๖๐๐
๘. พื้นที่การเกษตรในโครงการอันเนื่องมาจากพระราชดำริ ได้รับการอนุรักษ์ฟื้นฟูและปรับปรุงบำรุงดิน	สถานีพัฒนาที่ดินอุดรธานี	๗๔๐,๖๕๐	๗๔๐,๖๕๐
รวมงบประมาณ		๙๔๔,๙๕๐	๗๗๘,๙๙๐

ที่มา : กลุ่มยุทธศาสตร์พัฒนาการเกษตร สำนักงานเกษตรและสหกรณ์จังหวัดอุดรธานี (๒๕๖๗)

สมเด็จพระนางเจ้าสิริกิติ์ พระบรมราชินีนาถ พระบรมราชชนนีพันปีหลวง

ตารางที่ ๑๙ โครงการอันเนื่องมาจากพระราชดำริ กระทรวงเกษตรและสหกรณ์ สมเด็จพระนางเจ้าสิริกิติ์ พระบรมราชินีนาถ พระบรมราชชนนีพันปีหลวง

โครงการ/กิจกรรม	หน่วยงานรับผิดชอบ	งบประมาณ (บาท)	ผลการเบิกจ่าย (บาท)
๑. จัดตั้งฟาร์มตัวอย่างบ้านจันทน์	สำนักงานประมงอุดรธานี	๕๐,๐๐๐	๑๐,๐๐๐
๒. พัฒนา และ ส่ง เสริม ศิลปหัตถกรรม	สำนักงานการปฏิรูปที่ดินจังหวัดอุดรธานี	๑๙,๕๙๐	๑๕,๔๑๒
๓.โครงการศิลปาชีพ กิจกรรม กำกับแนะนำและติดตามการจัดทำ บัญชีต้นทุนอาชีพ	สำนักงานตรวจบัญชีสหกรณ์อุดรธานี	๖,๐๐๐	-
๔. ติดตามฟาร์มตัวอย่างบ้านจันทน์	ศูนย์วิจัยและพัฒนาการเกษตรอุดรธานี	๘,๔๐๐	-
๕. การสร้างทายาทหม่อนไหม จัดทำ ประชาพิจารณ์/จัดอบรมการแปรรูป ผลิตภัณฑ์	ศูนย์หม่อนไหมเฉลิมพระเกียรติอุดรธานี	๒๕,๔๐๐	๑๐,๗๙๐
๖. การส่งเสริมอาชีพด้านหม่อนไหม ในศิลปาชีพ	ศูนย์หม่อนไหมเฉลิมพระเกียรติอุดรธานี	๒๐,๕๖๐	๕,๐๐๐
๗. การยกระดับเกษตรกรหม่อนไหม	ศูนย์หม่อนไหมเฉลิมพระเกียรติอุดรธานี	๓๒,๕๐๐	-
รวมงบประมาณ		๑๖๒,๔๕๐	๔๑,๒๐๒

ที่มา : กลุ่มยุทธศาสตร์พัฒนาการเกษตร สำนักงานเกษตรและสหกรณ์จังหวัดอุดรธานี (๒๕๖๗)

สมเด็จพระกนิษฐาธิราชเจ้า กรมสมเด็จพระเทพรัตนราชสุดาฯ สยามบรมราชกุมารี

ตารางที่ ๒๐ โครงการอันเนื่องมาจากพระราชดำริ กระทรวงเกษตรและสหกรณ์ สมเด็จพระกนิษฐาธิราชเจ้า กรมสมเด็จพระเทพรัตนราชสุดาฯ สยามบรมราชกุมารี

โครงการ/กิจกรรม	หน่วยงานรับผิดชอบ	งบประมาณ (บาท)	ผลการเบิกจ่าย (บาท)
๑. สนับสนุนด้านการประมงตามแนวพระราชดำริ	สำนักงานประมงอุดรธานี	๑๑๓,๒๐๐	๕๓,๒๐๐
๒. ส่งเสริมกิจกรรมสหกรณ์นักเรียน	สำนักงานสหกรณ์จังหวัด	๓,๔๑๐	๓,๔๓๐
๓. กิจกรรมสร้างเสริมประสบการณ์ด้านสหกรณ์ แก่นักเรียนสมาชิกสหกรณ์โรงเรียน	สำนักงานสหกรณ์จังหวัด	๙๒,๔๐๐	๙๒,๔๐๐
๔. สนับสนุนการจัดการเรียนรู้การสหกรณ์ ในภาคทฤษฎี เพื่อเสริมความรู้และทักษะ ด้านการสหกรณ์แก่นักเรียน	สำนักงานสหกรณ์จังหวัด	๑๒,๑๐๐	๕,๒๐๓
๕. โครงการประกวดการบันทึกรายงานการประชุม และการบันทึกบัญชีในสหกรณ์นักเรียน	สำนักงานสหกรณ์จังหวัด	๑๒,๐๐๐	-
๖. โครงการอนุรักษ์พันธุกรรมพืช (อพ.สธ.) โรงเรียนบ้านหัวช้าง ตำบลโสมเยี่ยม อำเภอน้ำโสม	สำนักงานการปฏิรูปที่ดิน จังหวัดอุดรธานี	๑๓,๐๐๐	-
๗. โครงการเพิ่มศักยภาพระบบงานเกษตร ภายใต้แผนพัฒนาเด็กและเยาวชนในถิ่นทุรกันดาร	สำนักงานการปฏิรูปที่ดิน จังหวัดอุดรธานี	๔๒,๐๐๐	-
๘. ติดตามให้คำแนะนำผลการดำเนินงาน แปลงสาธิต โรงเรียน ตชด.ไปรษณีย์ไทย อำเภอนโนนสะอาด	ศูนย์เมล็ดพันธุ์ข้าวอุดรธานี	๓๐,๐๐๐	๒,๒๘๐
๙. ติดตามให้ค้ำนำ โรงเรียน ตชด.บ้านนา ชมพู อำเภอบ้านโสม	ศูนย์เมล็ดพันธุ์ข้าวอุดรธานี	๓๐,๐๐๐	๑,๖๔๐
๑๐. โครงการส่งเสริมโรงเรียนที่ได้รับการ พัฒนาศักยภาพด้านปศุสัตว์	สำนักงานปศุสัตว์จังหวัด	๑๐๕,๐๐๐	-
๑๑. กิจกรรมเกษตรกรได้รับการพัฒนา ศักยภาพด้านการปศุสัตว์ ภายใต้โครงการ อันเนื่องมาจากพระราชดำริ	สำนักงานปศุสัตว์จังหวัด	-	-
๑๒. กิจกรรมรับมอบโค ๑๖๒ ตัว กระบือ ๑๘๐ ตัว (เกษตรกรรายใหม่)	สำนักงานปศุสัตว์จังหวัด	-	-
๑๓. โครงการพัฒนาเด็กและเยาวชน ตาม แนวพระราชดำริ	สำนักงานตรวจบัญชีสหกรณ์ อุดรธานี	๒๓,๗๖๐	๒๑,๗๕๙
รวมงบประมาณ		๔๗๖,๘๗๐	๑๗๙,๙๑๒

ที่มา : กลุ่มยุทธศาสตร์พัฒนาการเกษตร สำนักงานเกษตรและสหกรณ์จังหวัดอุดรธานี (๒๕๖๗)

สมเด็จพระเจ้าลูกเธอ เจ้าฟ้ากรมหลวงราชสาริณีสิริพัชร มหาวัชรราชธิดา

ตารางที่ ๒๑ โครงการอันเนื่องมาจากพระราชดำริ กระทรวงเกษตรและสหกรณ์ สมเด็จพระเจ้าลูกเธอ เจ้าฟ้ากรมหลวงราชสาริณีสิริพัชร มหาวัชรราชธิดา

โครงการ/กิจกรรม	หน่วยงานรับผิดชอบ	งบประมาณ (บาท)	ผลการเบิกจ่าย (บาท)
๑. ศูนย์เรียนรู้เศรษฐกิจพอเพียงในพระราชดำริ อำเภอบ้านดุง	ศูนย์วิจัยและพัฒนาการเกษตรอุดรธานี	๘,๔๐๐	-
๒. ติดตามให้คำแนะนำ ณ ศูนย์การเรียนรู้เศรษฐกิจพอเพียง อำเภอบ้านดุง	ศูนย์เมล็ดพันธุ์ข้าวอุดรธานี	๓๐,๐๐๐	๒,๒๘๐
๓. ติดตามให้คำแนะนำแปลงนาสาธิต ณ ศูนย์การเรียนรู้เศรษฐกิจพอเพียง อำเภอบ้านดุง	ศูนย์เมล็ดพันธุ์ข้าวอุดรธานี	๓๐,๐๐๐	๖๔๐
๔. พัฒนาศักยภาพระบบการจัดการฟาร์มเกษตรกรผสมผสานตามแนวพระราชดำริ	สำนักงานประมงจังหวัดอุดรธานี	๓๕,๐๐๐	๑๐,๐๐๐
รวมงบประมาณ		๑๐๓,๔๐๐	๑๒,๙๒๐

ที่มา : กลุ่มยุทธศาสตร์พัฒนาการเกษตร สำนักงานเกษตรและสหกรณ์จังหวัดอุดรธานี (๒๕๖๗)

รวมทั้งสิ้น ๓๖ โครงการ งบประมาณ ๒,๔๗๙,๙๕๐ บาท ผลการเบิกจ่าย ๑,๑๓๒,๕๘๔ บาท คิดเป็นร้อยละ ๔๕.๖๗

ข้อสั่งการที่ ๕ : การแก้ไขปัญหาการทำประมง

๕.๑ การลักลอบนำเข้าสินค้าประมงผิดกฎหมาย ดำเนินการ ดังนี้

- รับแจ้งการประกอบกิจการท่องเที่ยว ตามประกาศกรมประมง จำนวน ๒๕ ราย
- รับแจ้งการประกอบกิจการโรงงานตามกฎหมายว่าด้วยการประมง ตามมาตรา ๑๐/๑ พระราชกำหนดการประมง พ.ศ. ๒๕๕๘ และเพิ่มเติม พ.ศ. ๒๕๖๐ จำนวน ๔ ราย
- การตรวจท่องเที่ยวแบบบูรณาการร่วมกับหน่วยงานที่เกี่ยวข้อง

๕.๒ การกระทำผิดพระราชกำหนดการประมง พ.ศ. ๒๕๕๘ และที่แก้ไขเพิ่มเติม ซึ่งสรุปผลการดำเนินคดีในเขตพื้นที่จังหวัดอุดรธานี ประจำปีงบประมาณ ๒๕๖๗ จำนวน ๒ คดี ดังนี้ คดีที่ ๑ เมื่อวันที่ ๑๖ พฤศจิกายน ๒๕๖๖ เป็นการลักลอบทำการประมงอวนลากกั้นประกอบยอชั้นช่อ และทำการประมงในที่จับสัตว์น้ำโดยมิได้รับอนุญาต พื้นที่หมู่ที่ ๑๒ ตำบลวังสามหมอ อำเภอสองสามหม้อ จังหวัดอุดรธานี และคดีที่ ๒ เมื่อวันที่ ๒ มีนาคม ๒๕๖๗ เป็นการลักลอบทำการประมงโดยใช้ อวนลากกั้นทำการประมงในที่จับสัตว์น้ำห้วยหลวงโดยมิได้รับอนุญาต พื้นที่บ้านทุ่งแร่ ตำบลหมู่ม่น อำเภอมืองอุดรธานี จังหวัดอุดรธานี

ข้อสั่งการที่ ๖ : การพัฒนาพันธุ์พืชและพันธุ์สัตว์ -ไม่มี-

ข้อสั่งการที่ ๗ : การส่งเสริมการค้าสินค้าเกษตรระหว่างประเทศ -ไม่มี-

ข้อสั่งการที่ ๘ : การลงพื้นที่ตรวจราชการของรัฐมนตรีว่าการกระทรวงเกษตรและสหกรณ์ และรัฐมนตรีช่วยว่าการกระทรวงเกษตรและสหกรณ์

๘.๑ วันที่ ๓ ธันวาคม ๒๕๖๖ นายอนุชา นาคาศัย รัฐมนตรีช่วยว่าการกระทรวงเกษตรและสหกรณ์ เป็นประธานพิธีเปิดโครงการบริหารจัดการพื้นที่เกษตรกรรมตามแผนที่เกษตรเชิงรุก (Zoning by Agri-Map) กิจกรรมพัฒนาที่ดินเพื่อสนับสนุนการปรับเปลี่ยนการผลิตพื้นที่ไม่เหมาะสมตาม Agri-Map (เกษตรผสมผสานและปศุสัตว์) ณ แปลงนายวิชาญ นามอาษา บ้านวังแสง ตำบลนาม่วง อำเภอประจักษ์ศิลปาคม

๘.๒ วันที่ ๒๗ มกราคม ๒๕๖๗ นายไชยา พรหมา รัฐมนตรีช่วยว่าการกระทรวงเกษตรและสหกรณ์ เป็นประธานในพิธีเปิดงาน “เกษตรแฟร์ ๒๐๒๔ (GMS Agri & Food ๒๐๒๔)” ระหว่างวันที่ ๒๖ มกราคม – ๔ กุมภาพันธ์ ๒๕๖๗

๘.๓ วันที่ ๑๗ กุมภาพันธ์ ๒๕๖๗ นายอนุชา นาคาศัย รัฐมนตรีช่วยว่าการกระทรวงเกษตรและสหกรณ์ ติดตามการขับเคลื่อนโครงการพัฒนาที่ดินเพื่อการสนับสนุนการปรับเปลี่ยนการผลิตในพื้นที่ไม่เหมาะสมตาม Agri-map เพื่อแก้ไขปัญหาภาคเกษตรกรรม พร้อมนำทีมเกษตรกรศึกษาเรียนรู้แปลงต้นแบบ Agri-Map จังหวัดอุดรธานี ขับเคลื่อนสร้างเกษตรเงินล้าน เดินหน้าขยายพื้นที่ต่อยอดความสำเร็จ ยกระดับรายได้ของพี่น้องเกษตรกร ตามหลัก “โคกนิคมศาสตร์” และการเลี้ยงปศุสัตว์แบบผสมผสาน ณ แปลง นายวิชาญ นามอาษา บ้านวังแสง ตำบลนาม่วง อำเภอประจักษ์ศิลปาคม ณ แปลงนายวีระชาติ อ่อนนอ บ้านสะอาดนามูล ตำบลห้วยสามพาด อำเภอประจักษ์ศิลปาคม จังหวัดอุดรธานี

รายละเอียดตาม QR Code นี้



ภาพที่ ๓ นโยบาย/โครงการตามแผนการตรวจราชการของผู้ตรวจราชการกระทรวงเกษตรและสหกรณ์ ประจำปีงบประมาณ พ.ศ. ๒๕๖๗ (รอบที่ ๑ Project and Progress Review)
ที่มา : กลุ่มยุทธศาสตร์พัฒนาการเกษตร สำนักงานเกษตรและสหกรณ์จังหวัดอุดรธานี (๒๕๖๗)

สถานการณ์และการช่วยเหลือภัยพิบัติ
ด้านเกษตร
งบประมาณประจำปี พ.ศ. ๒๕๖๗

๕. สถานการณ์และการช่วยเหลือภัยพิบัติด้านเกษตร (ข้อมูล ณ วันที่ ๑๙ กรกฎาคม ๒๕๖๗)

๕.๑ แผนจัดสรรน้ำฤดูฝนในเขตชลประทาน ปี ๒๕๖๗

ตารางที่ ๒๒ แผนจัดสรรน้ำฤดูฝนในเขตชลประทาน ปี ๒๕๖๗

หน่วยงาน	เกษตร	อุปโภค-บริโภค	อุตสาหกรรม	ระบบนิเวศ	อื่น ๆ	รวม
โครงการชลประทานอุดรธานี	๑๖.๕๑๗	๔.๔๓๕	-	-	๒๐๒.๕๘๔	๒๒๓.๕๓๖
โครงการส่งน้ำและบำรุงรักษาห้วยหลวง	๒๓.๘๘๕	๒๕.๔๘๘	๔.๕๐๓	-	๒๑.๗๐๗	๗๕.๕๘๓
โครงการส่งน้ำและบำรุงรักษากุมภวาปี	๑๔.๑๕๐	๑๓.๘๕๐	๐.๗๒๐	-	๒๓๘.๑๑๐	๒๖๖.๘๓๐
รวม	๕๔.๕๕๒	๔๓.๗๗๓	๕.๒๒๓	๐.๐๐๐	๔๖๒.๔๐๑	๕๖๕.๙๔๙

ที่มา : ศูนย์ติดตามและแก้ไขปัญหาภัยพิบัติด้านการเกษตรจังหวัดอุดรธานี (๒๕๖๗)

๕.๒ ผลการเพาะปลูกพืชฤดูฝนในเขตชลประทาน ปี ๒๕๖๗

ตารางที่ ๒๓ ผลการเพาะปลูกพืชฤดูฝนในเขตชลประทาน ปี ๒๕๖๗

รายการ	แผน (ไร่)	ผล (ไร่)
ข้าวนาปี	๑๓๖,๕๘๑	๑๒๑,๓๖๖
พืชผัก	๑๕๒	๑๕๗
พืชไร่	๑๐,๓๐๑	๙,๘๐๙
รวม	๑๔๗,๐๓๔	๑๓๑,๓๓๒

ที่มา : ศูนย์ติดตามและแก้ไขปัญหาภัยพิบัติด้านการเกษตรจังหวัดอุดรธานี (๒๕๖๗)

๕.๓ สถานการณ์โรคระบาด

๕.๓.๑ ด้านพืช ไม่พบการระบาดในพืช

๕.๓.๒ ด้านประมง ไม่พบการระบาดสัตว์น้ำ

๕.๓.๓ ด้านปศุสัตว์ ไม่พบการระบาดในสัตว์

(ศูนย์ติดตามและแก้ไขปัญหาภัยพิบัติด้านการเกษตรจังหวัดอุดรธานี, ๒๕๖๗)

๕.๔ การเฝ้าระวังโรคและแมลงศัตรูสำคัญ

๕.๔.๑ ถั่วฝักยาว : โรคหนอนเจาะฝักถั่วลายจุด

๕.๔.๒ ชিং: โรคเหี่ยวหรือโรคเห้งงำเนา

๕.๔.๓ กลั้วย : โรคตายพราย หรือโรคปานามา หรือโรคเหี่ยว

๕.๔.๔ พืชตระกูลส้ม (มะนาว มะกรูด ส้มโอ และส้มเขียวหวาน) : โรคหนอนไชใบส้ม

๕.๔.๕ ทูเรียน : โรคผลเน่า โรครากเน่า และ โรคโคนเน่า

๕.๔.๖ มันสำปะหลัง : โรคไรแดง

(ศูนย์ติดตามและแก้ไขปัญหาภัยพิบัติด้านการเกษตรจังหวัดอุดรธานี, ๒๕๖๗)

๕.๕ พื้นที่เสี่ยงอุทกภัย

จุดที่ ๑ บริเวณบ้านเพิ่ม ตำบลนาแค อำเภอนายูง จังหวัดอุดรธานี

จุดที่ ๒ บริเวณริมลำห้วยโหมง ตำบลจำปาโหมง ตำบลบ้านผือ ตำบลกลางใหญ่ ตำบลเมืองพาน อำเภอบ้านผือ จังหวัดอุดรธานี

จุดที่ ๓ บริเวณบ้านหนองหัวหมู ตำบลนาดี อำเภอเมืองอุดรธานี จังหวัดอุดรธานี

จุดที่ ๔ บริเวณริมลำห้วยหลวง บ้านไทย ตำบลดอนกลอย อำเภอพิบูลย์รักษ์ จังหวัดอุดรธานี

จุดที่ ๕ บริเวณบ้านปอง-บ้านจำปา ตำบลเชียงยืน อำเภอเมืองอุดรธานี จังหวัดอุดรธานี

จุดที่ ๖ บริเวณบ้านหนองสวรรค์ ตำบลเชียงพิณ อำเภอเมืองอุดรธานี จังหวัดอุดรธานี

๕.๖ แผนเตรียมความพร้อมรับสถานการณ์ภัยพิบัติ

๑) จังหวัดอุดรธานี และศูนย์บัญชาการเหตุการณ์ภัยแล้งจังหวัดอุดรธานี

๒) ประชาสัมพันธ์แจ้งเตือนสถานการณ์ภัยด้านการเกษตร

ด้านพืช : ให้คำแนะนำเริ่มการเพาะปลูกข้าวในช่วงฤดูฝน เพื่อวางแผนการผลิตให้สอดคล้อง กับปริมาณน้ำในพื้นที่ การเฝ้าระวัง/ป้องกันศัตรูพืชระบาด

ด้านประมง : แจ้งเตือนเกษตรกรเฝ้าระวังโรคสัตว์น้ำในช่วงฤดูฝน แนะนำให้เกษตรกรวางแผนการเลี้ยงสัตว์น้ำให้เหมาะสมกับสภาพพื้นที่ และเสริมความสูงของคันบ่อ ความแข็งแรงของกระชังเพื่อป้องกันอุทกภัย

ด้านปศุสัตว์ : ให้คำแนะนำในการวางแผนการเลี้ยงสัตว์ การดูแลสุขภาพสัตว์เตรียมเสบียงอาหารสัตว์ แผนการอพยพสัตว์ และการป้องกันโรคสัตว์ที่เกิดจากการภัยพิบัติ

ด้านชลประทาน : ขุดลอก กำจัดวัชพืช พร้อมตรวจสอบระบบและอาคารชลประทาน เพื่อเพิ่มประสิทธิภาพในการรับน้ำและระบายน้ำ เตรียมความพร้อมบุคลากรเครื่องมืออุปกรณ์ต่าง ๆ เพื่อใช้ในการเผชิญเหตุ

๓) ประสานศูนย์ปฏิบัติการฝนหลวง เพื่อทำปฏิบัติการฝนหลวงในพื้นที่เกษตรและพื้นที่เสี่ยงขาดแคลนน้ำ

๔) เตรียมความพร้อมเครื่องจักร เครื่องมือและอุปกรณ์ต่าง ๆ เพื่อให้การช่วยเหลือพื้นที่ประสบภัยได้อย่างทันท่วงที

๕) ประชาสัมพันธ์การขึ้นทะเบียนปรับปรุงทะเบียนเกษตรกรให้เป็นปัจจุบัน



ภาพที่ ๔ เตือนภัยเฝ้าระวังโรคด้านพืช ปศุสัตว์ และประมงในช่วงฤดูฝน

ที่มา : ศูนย์ติดตามและแก้ไขปัญหาภัยพิบัติด้านการเกษตรจังหวัดอุดรธานี (๒๕๖๗)

ปัญหา/ข้อเรียกร้องที่เกิดขึ้นในจังหวัด
/แนวทางแก้ไข
งบประมาณประจำปี พ.ศ. ๒๕๖๗

๖. ปัญหา/ข้อเรียกร้องที่เกิดขึ้นในจังหวัด/แนวทางแก้ไข (ใคร ได้รับผลกระทบ/เดือดร้อนอย่างไร เมื่อใดมีข้อเสนอให้รัฐแก้ไขปัญหาอย่างไร ได้ปฏิบัติการไปแล้วอย่างไร ผลเป็นอย่างไร มีข้อเสนอการแก้ไขปัญหาให้หมดสิ้นไปอย่างไร)

๖.๑ ปัญหาที่ดินทำกิน ไม่ได้รับการรายงาน

(กลุ่มช่วยเหลือเกษตรกรและโครงการพิเศษ สำนักงานเกษตรและสหกรณ์จังหวัดอุดรธานี, ๒๕๖๗)

๖.๒ ปัญหาหนี้สิน

๖.๒.๑ กองทุนหมุนเวียนเพื่อการช่วยเหลือเกษตรกรและผู้ยากจน (อบก.) ส่วนจังหวัดอุดรธานี

๖.๒.๑.๑ วัตถุประสงค์ เพื่อช่วยเหลือเกษตรกรหรือผู้ยากจนที่ปัญหาเกี่ยวกับหนี้สินและเป็น การสงวนและรักษาที่ดินของเกษตรกรหรือผู้ยากจนไว้ไม่ให้ตกไปเป็นของเจ้าหนี้หรือบุคคลอื่น กองทุนหมุนเวียนเพื่อการกู้ยืมแก่เกษตรกรและผู้ยากจน ดำเนินการในรูปแบบ คณะอนุกรรมการ และพิจารณาให้ความช่วยเหลือตามกรอบวงเงิน ดังนี้

๑) อบก. ส่วนอำเภอ เป็นผู้พิจารณาอนุมัติคำขอกู้เงินกองทุนหมุนเวียนฯ ไม่เกินรายละ ๓๐๐,๐๐๐ บาท

๒) อบก.ส่วนจังหวัด เป็นผู้พิจารณาอนุมัติคำขอกู้เงินกองทุนหมุนเวียนฯ รายละเกินกว่า ๓๐๐,๐๐๐ บาท แต่ไม่เกินรายละ ๒,๕๐๐,๐๐๐ บาท

๓) อบก. ส่วนกลาง เป็นผู้พิจารณาอนุมัติคำขอกู้เงินกองทุนหมุนเวียนฯ สำหรับทุกวงเงินที่ผู้กู้ยืมมีภูมิลำเนาในกรุงเทพมหานคร แต่ไม่เกินรายละ ๒,๕๐๐,๐๐๐ บาท

๖.๒.๑.๒ ขั้นตอนการดำเนินงาน

๑) เกษตรอำเภอ/ธ.ก.ส.สาขา/สำนักงาน กษ./สกร. รับเรื่อง

๒) อัยการ สคช. เจรจาไกล่เกลี่ยประนอมหนี้

๓) ธ.ก.ส. วิเคราะห์หลักประกันและความสามารถในการชำระหนี้

๔) สำนักงานบังคับคดี ตรวจสอบสถานการณ์เป็นบุคคลล้มละลาย

๕) เลขานุ อบก.ส่วนอำเภอ/จังหวัด สรุปรายเสนอที่ประชุม อบก.

๖) อบก.ส่วนอำเภอ/จังหวัด พิจารณาคำขอกู้

๗) อบก. แจ้งผลการอนุมัติ

๘) สกร.ดำเนินการเบิกจ่ายเงินช่วยเหลือ

๙) ติดตามและพัฒนาฟื้นฟูอาชีพลูกหนี้กองทุนหมุนเวียนฯ

๖.๒.๑.๓ ผลการดำเนินงาน มีผู้มาติดต่อขอความช่วยเหลือ/รับเรื่องไว้ดำเนินการ มีผู้มาติดต่อขอความช่วยเหลือ/รับเรื่องไว้ดำเนินการ จำนวน ๗๓ ราย ดังนี้

๑) อยู่ระหว่างอำเภอประสานขอรับเอกสาร (เพิ่มเติม) จำนวน ๐ ราย

๒) อยู่ระหว่างการเจรจาไกล่เกลี่ยฯ (อัยการ สคช.) จำนวน ๕ ราย

๓) อยู่ระหว่างการวิเคราะห์หลักประกันฯ (ธ.ก.ส.) จำนวน ๓ ราย

๔) อยู่ระหว่าง อบก.ส่วนจังหวัด เตรียมประชุมพิจารณา จำนวน ๑ ราย

๕) อยู่ระหว่าง อบก.ส่วนอำเภอ เตรียมประชุมพิจารณา จำนวน ๐ ราย

๖) ยุติเรื่องโดยฝ่ายเลขานุการฯ กรณี ไม่อยู่ในหลักเกณฑ์ฯ จำนวน ๓๓ ราย

๗) อยู่ระหว่างส่วนกลางตรวจสอบเอกสารเบิกจ่าย จำนวน ๓ ราย

๘) ส่วนกลางโอนเงินให้ความช่วยเหลือแล้ว จำนวน ๓ ราย

๙) ติดต่อบริษัท/ไม่อยู่ในหลักเกณฑ์

จำนวน ๒๕ ราย

๖.๒.๑.๔ การติดตามและพัฒนาพื้นที่ฟูอาซีฟลูกหนี่รายบุคคล

๑) แผนติดตามลูกหนี่รายบุคคลจำนวน ๕๐ ราย ดำเนินการติดตามลูกหนี่กองทุนหมุนเวียนฯ จำนวน ๕๐ ราย ได้แก่ อำเภอโนนสะอาด อำเภอประจักษ์ฯ อำเภอบ้านฝือ อำเภอเพ็ญ

๒) ดำเนินการจัดฝึกอบรมลูกหนี่กองทุนหมุนเวียนฯ ภายใต้โครงการส่งเสริมพัฒนาและพื้นที่ฟูอาซีฟลูกหนี่กองทุนหมุนเวียนฯ จำนวน ๕๐ ราย

ผลการอนุมัติเบิกจ่ายเงินกู้กองทุนหมุนเวียนเพื่อการกู้ยืมแก่เกษตรกรและผู้ยากจนในจังหวัดอุดรธานี ตั้งแต่วันที่ ๑ มกราคม ๒๕๖๔ ถึง ๑๘ กรกฎาคม ๒๕๖๗ มีการให้ความช่วยเหลือเกษตรกรและผู้ยากจนไปแล้วจำนวน ๑,๔๕๖ ราย เป็นเงิน ๓๔๙,๖๑๖,๓๕๔.๘๕ บาท และไม่ต้องสูญหายที่ดิน จำนวน ๑๓,๓๑๕ ไร่ ๓ งาน ๑๐ ตารางวา ณ วันที่ ๒๐ มิถุนายน ๒๕๖๗การติดตามและพัฒนาพื้นที่ฟูอาซีฟลูกหนี่ จำนวน ๕๐ ราย วันที่ ๑๘ มิถุนายน ๒๕๖๗ อำเภอบ้านฝือ,อำเภอเพ็ญ วันที่ ๑๙ มิถุนายน ๒๕๖๗ อำเภอโนนสะอาด,อำเภอประจักษ์ศิลปาคม

๖.๒.๑.๕ ปัญหา/อุปสรรคในการดำเนินงาน

๑) เจ้าหน้าที่ผู้ปฏิบัติงานให้ความช่วยเหลือระดับอำเภอมีการโยกย้ายสับเปลี่ยนบ่อยจึงทำให้การปฏิบัติงานให้ความช่วยเหลือขาดความต่อเนื่อง

๒) การประชาสัมพันธ์ไม่ทั่วถึง

๓) ขาดแหล่งเงินทุนในการฟื้นฟูและพัฒนาอาชีพ

๖.๒.๑.๖ ข้อเสนอแนะ

๑) ควรมีการฝึกอบรมเจ้าหน้าที่ผู้ปฏิบัติงานสม่ำเสมออย่างน้อย ปีละ ๒ ครั้ง

๒) ควรสนับสนุนแหล่งเงินทุนสำหรับฟื้นฟูและพัฒนาอาชีพให้แก่ ลูกหนี่

กองทุนหมุนเวียนฯ

๖.๒.๒ การสนับสนุนการดำเนินงานให้ความช่วยเหลือเกษตรกรด้านหนี้สินของสำนักงานกองทุนฟื้นฟูและพัฒนาเกษตรกร ช่วยเหลือเกษตรกรด้านหนี้สินของสมาชิกกองทุนฟื้นฟูและพัฒนาเกษตรกร ตามแนวทางการแก้ไขหนี้ตาม มติ ครม. เมื่อวันที่ ๒ ตุลาคม ๒๕๖๑ ดังนี้

๑) เป็นหนี้ที่ไม่ก่อให้เกิดรายได้ หรือ NPLs

๒) มีระยะเวลาการเป็นหนี้ไม่น้อยกว่า ๓ ปี

๓) เป็นสมาชิกของกองทุนฟื้นฟูและพัฒนาเกษตรกร

๔) เป็นลูกค้ำของ ธ.ก.ส.

โดยจะพักเงินต้นให้ร้อยละ ๕๐ ของมูลหนี้ และพักชำระดอกเบี้ยทั้งหมด ซึ่งเกษตรกรที่ได้รับการปรับโครงสร้างหนี้จะต้องมีการชำระหนี้ให้ ธ.ก.ส. ตามที่มาแห่งรายได้ปีละ ๑ ครั้ง และจะต้องจัดทำแผนฟื้นฟูและพัฒนาอาชีพ เพื่อเพิ่มรายได้ในอนาคต ทั้งนี้ หากผิคนัดชำระหนี้ทาง ธ.ก.ส. จะคิดอัตราดอกเบี้ยในส่วนของเงินต้นที่ค้างชำระในอัตราสูงสุด หรืออยู่ที่ $MRR + n$

เพื่อสนับสนุนการดำเนินงานให้ความช่วยเหลือเกษตรกรด้านหนี้สินของสำนักงานกองทุนฟื้นฟูและพัฒนาเกษตรกร

๖.๒.๒.๒ ขั้นตอนการดำเนินงาน คุณสมบัติของผู้มีสิทธิขอความช่วยเหลือ

๑) เป็นเกษตรกรที่คณะกรรมการ กฟก.กำหนด

๒) เป็นสมาชิกองค์กรเกษตรกร

๓) มีหนี้ที่เกิดจากการประกอบอาชีพเกษตรกรรม

๔) เป็นหนี้ในระบบที่กฎหมายกำหนด, หนี้โครงสร้างของรัฐ, หนี้ที่เกิดจากการกู้ยืมจากสถาบันการเงินประเภท ธนาคารพาณิชย์ ธ.ก.ส. หรือนิติบุคคล รวมทั้งสถาบันการเกษตร(สหกรณ์การเกษตร)

๖.๒.๒.๓ หลักฐานการยื่นคำขอความช่วยเหลือ

๑) คำขอขึ้นทะเบียนหนี้เกษตรกรตามที่สำนักงานฯ กำหนด

๒) สำเนาบัตรประจำตัวประชาชน

๓) หลักฐานการเป็นหนี้ เช่น สัญญาจำนอง สัญญากู้ยืม หรือสมุดบัญชีเงินกู้

๔) สำเนาเอกสารสิทธิ์ กรณี มีหลักประกัน

๖.๒.๒.๔ การดำเนินงานของคณะอนุกรรมการกองทุนฟื้นฟูและพัฒนาเกษตรกร จังหวัดอุดรธานี ได้มีการประชุมเพื่อรับทราบผลการดำเนินงานการแก้ไขปัญหาหนี้สิน การพัฒนาฟื้นฟูอาชีพฯ และอื่นๆ ของสำนักงานกองทุนฟื้นฟูฯ ครั้งที่ ๕/๒๕๖๗ เมื่อวันที่ ๒๘ พฤษภาคม ๒๕๖๗

๖.๒.๒.๕ ปัญหา / อุปสรรค

ลูกหนี้ส่วนใหญ่เป็นหนี้ที่ใช้บุคคลค้ำประกัน ซึ่งไม่อยู่ในเงื่อนไขการจัดการหนี้ของกองทุนฟื้นฟูฯ

๖.๒.๒.๖ ข้อเสนอแนะ ควรมีมาตรการให้ความช่วยเหลือลูกหนี้ที่มีบุคคลค้ำประกัน

๖.๒.๓ การแก้ไขปัญหาหนี้สินเกษตรกร (สถาบันการเงิน) สมาชิกกลุ่มเครือข่ายเกษตรกรภาคอีสานตอนบน (คกอ.) จังหวัดอุดรธานี โดย นายพร้อม ศรีสร้างคอม ผู้ประสานงานกลุ่มเครือข่ายเกษตรกรภาคอีสานตอนบน (คกอ.) จังหวัดอุดรธานี

๖.๒.๓.๑ วัตถุประสงค์/ความเป็นมา

นายพร้อม ศรีสร้างคอม ผู้ประสานงานกลุ่มเครือข่ายเกษตรกรภาคอีสานตอนบน (คกอ.) จังหวัดอุดรธานี ได้มีหนังสือเรียนผู้ว่าราชการจังหวัดอุดรธานี ผ่านสำนักงานเกษตรและสหกรณ์จังหวัดอุดรธานี และขอให้จังหวัดอุดรธานี ประสานหน่วยงานภาครัฐแก้ไขปัญหาหนี้สินเกษตรกร ให้กับสมาชิกเครือข่ายฯ จำนวน ๑๑๐ ราย ที่ได้รับผลกระทบจากสถานการณ์ต่างๆ เช่น ปัญหาภัยแล้ง น้ำท่วม ราคาผลผลิตตกต่ำ และอื่นๆ ทำให้สมาชิกเครือข่ายฯ มีปัญหาในการชำระหนี้ (ที่เป็นสถาบันการเงิน) โดยขอให้จังหวัดอุดรธานี เปิดประชุมรับฟังประเด็นปัญหาและความต้องการของสมาชิกเครือข่ายเกษตรกรภาคอีสานตอนบน (คกอ.) จังหวัดอุดรธานี เพื่อหาแนวทางการแก้ไขปัญหาหนี้สินให้กับสมาชิกเครือข่ายฯ โดยมีวัตถุประสงค์ในการแก้ไขปัญหาหนี้สินเกษตรกร (สถาบันการเงิน) สมาชิกกลุ่มเครือข่ายเกษตรกรภาคอีสานตอนบน (คกอ.) จังหวัดอุดรธานี

๖.๒.๓.๒ ขั้นตอนการดำเนินงาน

หารือหน่วยงานที่เกี่ยวข้องตามคำสั่งจังหวัดอุดรธานีที่ ๕๗๓๒/๒๕๖๖ เรื่อง จัดตั้งศูนย์อำนวยการแก้ไขปัญหาหนี้นอกระบบ ฉบับลงวันที่ ๒๘ พฤศจิกายน ๒๕๖๖ เพื่อหาแนวทางการแก้ไขปัญหาหนี้สินเกษตรกรร่วมกัน เมื่อวันที่ ๑๒ มิถุนายน ๒๕๖๗ สำนักงานเกษตรและสหกรณ์จังหวัดอุดรธานี ได้รับการประสานจากจังหวัดอุดรธานี โดยศูนย์ดำรงธรรมจังหวัดอุดรธานี ขอให้ตรวจสอบข้อเท็จจริงและพิจารณาให้ความช่วยเหลือ กรณี การแก้ไขปัญหาหนี้สินเกษตรกร ตามอำนาจหน้าที่ในส่วนที่เกี่ยวข้อง โดยนายพร้อม ศรีสร้างคอม ผู้แทนสมาชิกกลุ่มเครือข่ายเกษตรกรภาคอีสานตอนบน (คกอ.) จังหวัดอุดรธานี ได้รวบรวมรายชื่อสมาชิกเครือข่ายฯ จำนวน ๓๒ ราย ที่เรียกร้องขอความเป็นธรรม และให้รายงานผลการตรวจสอบข้อเท็จจริงให้จังหวัดอุดรธานี ทราบต่อไป และขอแจ้งภารกิจของสำนักงานเกษตรและสหกรณ์จังหวัด ให้ทราบ

เมื่อวันที่ ๕ กรกฎาคม ๒๕๖๗ สำนักงานเกษตรและสหกรณ์จังหวัดอุดรธานีได้เชิญ นายพร้อม ศรีสร้างคอม ผู้แทนสมาชิกกลุ่มเครือข่ายเกษตรกรภาคอีสานตอนบน (คกอ.) จังหวัดอุดรธานี และเกษตรกร จำนวน ๓๒ ราย เพื่อตรวจสอบข้อเท็จจริงและพิจารณา

๖.๒.๓.๓ ผลการดำเนินงาน

๑) สำนักงานเกษตรและสหกรณ์จังหวัดอุดรธานี ได้ตรวจสอบข้อมูลของสมาชิกเครือข่ายฯ เบื้องต้น พบว่า เป็นหนี้สถาบันการเงิน ยังไม่มีคำพิพากษาให้ชำระหนี้ถึงที่สุด จึงไม่อยู่ในหลักเกณฑ์การให้ความช่วยเหลือจากกองทุนหมุนเวียนเพื่อการกู้ยืมแก่เกษตรกรและผู้ยากจน และไม่รับเรื่อง ไว้ดำเนินการ

๒) ประชุมหน่วยงานที่เกี่ยวข้องเพื่อหารือแนวทางการให้ความช่วยเหลือสมาชิกเครือข่ายฯ โดยมีปลัดจังหวัดอุดรธานี เป็นประธานการประชุมฯ และที่ประชุมมีมติให้ประสาน นายพร้อม ศรีสร้างคอม ผู้ประสานงานกลุ่มเครือข่ายเกษตรกร ภาคอีสานตอนบน (คกอ.) จังหวัดอุดรธานี แจ้งสมาชิกเครือข่ายฯ ให้ประสานสถาบันเจ้าหนี้ทั้งในระบบและนอกระบบ (ด้วยตนเอง) พร้อมทั้งจัดหาเอกสารประกอบการขอรับความช่วยเหลือฯ แล้วกรอกข้อมูลลงในแบบฟอร์มที่กำหนด และรวบรวมส่ง สำนักงานเกษตรและสหกรณ์จังหวัดอุดรธานี เพื่อจะได้ตรวจสอบข้อมูลเบื้องต้น ก่อนนำเสนอที่ประชุมให้ความช่วยเหลือตามแนวทางหรือมาตรการอื่นๆ ที่กำหนด

๓) สำนักงานเกษตรและสหกรณ์จังหวัดอุดรธานี ได้นำประเด็นข้อร้องเรียนดังกล่าว พร้อมจัดทำสรุปภาระหนี้สินตามเอกสารที่สมาชิกเครือข่ายเกษตรกรฯ หรือ ในที่ประชุมศูนย์อำนาจการแก้ไขปัญหาหนี้นอกระบบจังหวัดอุดรธานี และที่ประชุมมีมติให้แนวทางการแก้ไขปัญหาหนี้สินเกษตรกรของสมาชิกเครือข่ายเกษตรกรฯ ดังนี้

๓.๑) ให้มีหนังสือประสานนายพร้อม ศรีสร้างคอม ผู้ประสานงานกลุ่มเครือข่ายเกษตรกรภาคอีสานตอนบน (คกอ.) จังหวัดอุดรธานี แจ้งสมาชิกเครือข่ายเกษตรกรที่ประสงค์ให้หน่วยงานภาครัฐแก้ไข ให้ติดต่อสถาบันการเงินที่เป็นเจ้าหนี้ด้วยตนเอง เพื่อเข้าสู่มาตรการการให้ความช่วยเหลือของรัฐ และเป็นไปตามเงื่อนไขที่สถาบันการเงินกำหนด

๓.๒) ให้มีหนังสือขอความร่วมมือสถาบันการเงิน ให้คำแนะนำการแก้ไขปัญหาหนี้สินเกษตรกรของสมาชิกเครือข่ายฯ ให้เป็นไปตามมาตรการของรัฐและเงื่อนไขที่สถาบันการเงินกำหนด และได้ส่งเอกสารประกอบการแก้ไขปัญหาหนี้สินของสมาชิกเครือข่ายฯ คืน ทั้ง ๑๐๐ ราย เรียบร้อยแล้ว

๖.๒.๓.๔ ผลการให้ความช่วยเหลือจากกองทุนหมุนเวียนฯ

๑) อยู่ในหลักเกณฑ์การให้ความช่วยเหลือกองทุนหมุนเวียนฯ จำนวน ๔ ราย และแนะนำให้จัดเตรียมเอกสารและยื่นคำขอกับสำนักงานเกษตรอำเภอ เรียบร้อยแล้ว

๒) ไม่อยู่ในหลักเกณฑ์การให้ความช่วยเหลือกองทุนหมุนเวียนฯ จำนวน ๑๐๖ ราย เนื่องจากเป็นหนี้สถาบันการเงิน และได้แจ้งให้สมาชิกเครือข่ายฯติดต่อสถาบันการเงิน และคือเอกสารเมื่อวันที่ ๕ กรกฎาคม ๒๕๖๗ สำนักงานฯ ได้ดำเนินการให้ความช่วยเหลือฯ ภายใต้ที่อยู่ในเงื่อนไขการให้ความช่วยเหลือฯ เบื้องต้น จำนวน ๑ ราย คือ นางภัทระวดี รักษาราช บ้านเลขที่ ๒๒๒ หมู่ที่ ๖ ตำบลโพธิ์ศรีสำราญ อำเภอโนนสะอาด จังหวัดอุดรธานี ได้ดำเนินการตามขั้นตอนการให้ความช่วยเหลือจากกองทุนหมุนเวียนฯ และส่งเรื่องให้สำนักงาน ธ.ก.ส.จังหวัดอุดรธานีดำเนินการในส่วนที่เกี่ยวข้อง และเมื่อวันที่ ๑๑ เมษายน ๒๕๖๗ สำนักงานฯ ในฐานะเลขานุการ อบก. ส่วนจังหวัดอุดรธานี ได้รับแจ้งจากสำนักงาน ธ.ก.ส.จังหวัดอุดรธานี ในการดำเนินการวิเคราะห์คำขอของผู้ร้องรายดังกล่าวว่า กระแสเงินสดติดลบ ไม่สามารถชำระหนี้คืนกองทุนหมุนเวียนฯ ได้ภายใน ๒๐ ปี ตามระเบียบฯ กำหนด ดังนั้น จึงได้ยุติเรื่อง และส่งเอกสารประกอบการขอความช่วยเหลือฯ คืนการฟื้นฟูอาชีพด้านการเกษตร

สำนักงานฯ ได้จัดส่งรายชื่อเกษตรกรที่ประสงค์ให้หน่วยงานรัฐพัฒนาพื้นที่ฟูอาซีฟ จำนวน ๑๑ ราย (ด้านพืช จำนวน ๓ ราย, ด้านการจัดการแหล่งน้ำ, ลดต้นทุนการผลิต จำนวน ๘ ราย) ให้หน่วยงานในสังกัดกระทรวงเกษตรและสหกรณ์จังหวัดอุดรธานี ประกอบด้วย สำนักงานเกษตรจังหวัดอุดรธานี สถานีพัฒนาที่ดินอุดรธานี โครงการชลประทานอุดรธานี ในการให้ความรู้ คำแนะนำ และสนับสนุนปัจจัยการผลิตตามความเหมาะสมต่อไป และให้รายงานผลการดำเนินงานตามกรอบระยะเวลาที่กำหนดการประสานหน่วยงานที่เกี่ยวข้องในการแก้ไขปัญหาหนี้สินเกษตรกรสำนักงานฯ ได้มีหนังสือประสานหน่วยงานที่เกี่ยวข้องในการให้ความช่วยเหลือเกษตรกรที่ประสงค์ให้หน่วยรัฐแก้ไขปัญหาหนี้สิน จำนวน ๒๑ ราย คือ สำนักงานกองทุนฟื้นฟูและพัฒนาเกษตรกร สาขาจังหวัดอุดรธานี สถาบันเจ้าหนี้ สำนักงาน ธ.ก.ส.จังหวัดอุดรธานี, สหกรณ์การเกษตรโนนสะอาด จำกัด และสถาบันการเงินอื่นๆ ให้การสนับสนุนการแก้ไขปัญหาหนี้สินเกษตรกรตามมาตรการที่สถาบันการเงินกำหนดต่อไป

๖.๒.๓.๕ ปัญหา / อุปสรรค

- ๑) สมาชิกเครือข่ายฯ มีหนี้สินที่เป็นสถาบันเงิน การให้ความช่วยเหลือจะต้องเป็นไปตามเงื่อนไขของสถาบันการเงินที่กำหนด
- ๒) การแก้ไขปัญหาหนี้สินต้องเป็นไปตามนโยบายของรัฐ

๖.๒.๓.๖ ข้อเสนอแนะ

- ๑) กรณีอยู่ในหลักเกณฑ์การให้ความช่วยเหลือกองทุนหมุนเวียนฯ แนะนำให้จัดเตรียมเอกสารและยื่นคำขอกับสำนักงานเกษตรอำเภอ เรียบร้อยแล้ว
- ๒) กรณีเป็นหนี้สถาบันการเงินการให้ความช่วยเหลือกองทุนหมุนเวียนฯ ได้แจ้งให้สมาชิกเครือข่ายฯ ติดต่อสถาบันการเงินที่สมาชิกเป็นหนี้

๖.๒.๔ การแก้ไขปัญหาข้อร้องเรียนเรื่องกลิ่นจากโรงงานผลิตยางพารา

ปัญหาข้อร้องเรียนการแก้ไขปัญหาจากกระบวนการผลิตของโรงงานยางพาราของประชาชนตำบลหนองนาคำ อำเภอเมืองอุดรธานี ราษฎรในเขตตำบลหนองนาคำ อำเภอเมืองอุดรธานี ได้ร้องเรียนเกี่ยวกับกลิ่นจากโรงงานยางพารา จำนวน ๒ แห่ง ประกอบด้วย ๑) บริษัท ศรีตรังอินดีส์ทรี จำกัด(มหาชน) สาขาอุดรธานี และ ๒) บริษัท วงศ์บัณฑิต อุดรธานี จำกัด

๖.๒.๔.๑ ขั้นตอนการดำเนินงาน

ในการแก้ไขปัญหา จังหวัดได้มีแนวทางในการแก้ไขปัญหา แต่งตั้งคณะกรรมการแก้ไขปัญหากระบวนการผลิตยางพาราทั้งระบบจังหวัดอุดรธานี ที่ ๔๙๙๖/๒๕๖๐ ลงวันที่ ๔ ธันวาคม ๒๕๖๒

คณะที่ ๑ คณะกรรมการอำนวยการ

คณะที่ ๒ คณะทำงานแก้ไขปัญหากระบวนการผลิตของเกษตรกร

คณะที่ ๓ คณะทำงานแก้ไขปัญหาการขนส่งผลิตผลยางพารา

คณะที่ ๔ คณะทำงานแก้ไขปัญหากระบวนการผลิตของโรงงานยางพารา

คณะที่ ๕ คณะทำงานแก้ไขปัญหาสุขภาพของประชาชนด้าน การแพทย์

ทั้งนี้ สำนักงานเกษตรและสหกรณ์จังหวัดอุดรธานีอยู่ในคณะทำงานที่ ๒

๖.๒.๔.๒ ผลการดำเนินงาน การดำเนินงานของคณะทำงานแก้ไขปัญหา (คณะที่ ๒)

- ๑) ระยะสั้น

(๑) ประชาสัมพันธ์สร้างการรับรู้เพื่อให้เกษตรกรตระหนักถึงข้อดีของการใช้กรดฟอร์มิกในกระบวนการผลิตยางก้อนถ้วย เช่น ทางรายการวิทยุ แผ่นพับประชาสัมพันธ์การออกหน่วยบริการเคลื่อนที่และเจ้าหน้าที่ลงพื้นที่ให้คำแนะนำ

(๒) ส่งเสริมให้เกษตรกรใช้ภาชนะที่ปิดมิดชิด ไม่รั่วซึมระหว่างขนย้ายและปูแผ่นพลาสติกหนาป้องกันการรั่วไหลของน้ำเสียจากก้อนยางระหว่างขนส่ง เช่น การฝึกอบรมเจ้าหน้าที่ลงพื้นที่ให้คำแนะนำ

๒) ระยะกลาง

(๑) พื้นที่ต้นแบบในการใช้กรดฟอร์มิกในกระบวนการผลิตยางก้อนถ้วย จำนวน ๒ แห่ง (มีการใช้กรดฟอร์มิกได้ ๘๐%)

(๒) ส่งเสริมสหกรณ์รับซื้อน้ำยางสด โดยกำหนดพื้นที่ต้นแบบนำร่อง จำนวน ๑ แห่ง (สหกรณ์กองทุนสวนยางวังสามหมอ จำกัด ก่อสร้างโรงงานรับซื้อน้ำยางสด เพื่อแปรรูปเป็นยางแผ่นรมควัน)

(๓) ส่งเสริมให้เกษตรกรผลิตยางก้อนถ้วยคุณภาพดี เช่น การฝึกอบรมและมีเจ้าหน้าที่ลงพื้นที่ให้คำแนะนำ

(๔) ส่งเสริมให้กลุ่มเกษตรกร/สหกรณ์ ทำบ่อบำบัดน้ำเสีย ณ จุดรวบรวมก้อนยาง เช่น การฝึกอบรม เจ้าหน้าที่ลงพื้นที่ให้คำแนะนำและ ๕) ส่งเสริมให้มีแหล่งจำหน่ายสารเคมีช่วยทำให้ยางจับตัวเร็วขึ้นแบบเป็นมิตรกับสิ่งแวดล้อมในพื้นที่ปลูกยาง

๓) ระยะยาว

(๑) ขยายผลการส่งเสริมเกษตรกรให้ผลิตยางก้อนถ้วยคุณภาพดี (ยางแห้ง)

(๒) ส่งเสริมให้สหกรณ์ /กลุ่มเกษตรกร/ผู้ประกอบการยางแปรรูปยาง เพื่อเพิ่มมูลค่า เช่น หมอน ที่นอนยางพารา ถุงมือยาง ฯลฯ

๖.๒.๔.๓ การดำเนินงานประชาสัมพันธ์ณรงค์ให้ความรู้และเชิญชวนเกษตรกรชาวสวนยางใช้กรดฟอร์มิก (กรดอินทรีย์) แทนการใช้กรดซัลฟิวริก

สำนักงานเกษตรและสหกรณ์จังหวัดอุดรธานี ขอความร่วมมือการยางแห่งประเทศไทย จังหวัดอุดรธานี จัดทำสื่อประชาสัมพันธ์ณรงค์ให้ความรู้และเชิญชวนให้เกษตรกรชาวสวนยางใช้กรดฟอร์มิก(กรดอินทรีย์) แทนการใช้กรดซัลฟิวริก ที่เป็นอันตรายต่อสิ่งแวดล้อม เช่น การจัดทำสปอร์ตวิทยุ แผ่นพับ โปสเตอร์ และอื่นๆ สำหรับใช้ในการประชาสัมพันธ์ณรงค์ สร้างการรับรู้ผ่านช่องทางต่าง ๆ แล้วรายงานผลการดำเนินงานดังกล่าว ให้สำนักงานฯ ทราบเป็นประจำทุกเดือน จากการดำเนินงานดังกล่าว พบว่า การยางแห่งประเทศไทย จังหวัดอุดรธานี ได้จัดทำโปสเตอร์ณรงค์ให้ความรู้ฯ ให้แก่เกษตรกรชาวสวนยาง ในปีงบประมาณ ๒๕๖๖ ดังนี้

๑) ประชาสัมพันธ์ผ่านการรายวิทยุ “เพื่อนชาวสวนยาง”

๒) ประชาสัมพันธ์ผ่าน Facebook ของหน่วยงานฯ

๓) ประชาสัมพันธ์ผ่านกลุ่ม Line เครือข่ายสถาบันเกษตรกรชาวสวนยาง

๖.๒.๔.๔ การดำเนินงานของจังหวัดอุดรธานี

๑) ให้ดำเนินงานตามแนวทางในบันทึกข้อตกลง (MOU) การรับซื้อยางแห้ง ค่า DRC ไม่ต่ำกว่าร้อยละ ๗๐

๒) ให้นำหน่วยงานที่เกี่ยวข้องบังคับใช้กฎหมายตามประกาศของกระทรวงทรัพยากรธรรมชาติและสิ่งแวดล้อม เรื่อง กำหนดมาตรฐานค่าความเข้มข้นของอากาศเสียที่ปล่อยทิ้งจากโรงงานผลิตยาง บังคับใช้เมื่อวันที่ ๑๘ เมษายน ๒๕๖๓ อย่างเคร่งครัด

๓) ทดลองใช้น้ำส้มคว้นไม้ในการแก้ไขปัญหาเรื่องกลิ่นเหม็นจากกระบวนการผลิตโรงงาน ยางพารา ทั้ง ๒ โรงงาน สำหรับการทดลองในระยะแรกประชาชนชาวบ้านจำปาและหมู่บ้านใกล้เคียงมีความพึงพอใจที่กลิ่นจากกระบวนการผลิตยางพาราลดลง ต่อมามีการเรียกร้องให้โรงงานมีความมุ่งมั่นในการแก้ไขปัญหาให้ต่อเนื่อง ปัจจุบันได้รับการประสานจากศูนย์ดำรงธรรมจังหวัดอุดรธานี ว่ายังไม่มีผลการแก้ไขปัญหาด้านอื่น

๖.๒.๔.๕ ปัญหา/อุปสรรค

๑) ด้านเกษตรกรชาวสวนยาง เกษตรกรส่วนน้อยที่ปรับเปลี่ยนมาใช้สารเคมีช่วยทำให้ยางจับตัวเร็วขึ้นแบบเป็นมิตรกับสิ่งแวดล้อม (กรดฟอร์มิก) เนื่องจาก มีราคาสูง หาซื้อได้ยาก และใช้ระยะเวลาในการจับตัวของยางนาน ประชาชนที่ร้องเรียน ประชาชนในพื้นที่ได้รับความเดือดร้อนรอกการแก้ไขปัญหาจากทุกส่วนหน่วยงานภาครัฐ ดำเนินการตามระเบียบ ข้อกำหนดของรัฐโรงงานประกอบกิจการยางพารา ดำเนินธุรกิจตามมาตรการของ

๖.๒.๖ ข้อเสนอแนะ

๑) ควรมีกฎหมายกำกับ ควบคุมการจำหน่ายสารเคมีช่วยให้ยางจับตัวเร็วขึ้นแบบไม่เป็นมิตรกับสิ่งแวดล้อม

๒) บังคับใช้กฎหมายตามประกาศของกระทรวงทรัพยากรธรรมชาติและสิ่งแวดล้อม เรื่อง กำหนดมาตรฐานค่าความเข้มข้นของอากาศเสียที่ปล่อยทิ้งจากโรงงานผลิตยาง ซึ่งมีผลบังคับใช้ เมื่อวันที่ ๑๘ เมษายน ๒๕๖๓

๖.๒.๔.๗ ข้อเสนอแนะของคณะทำงาน คณะที่ ๒

๑) เชิงพื้นที่ : การที่ส่งเสริมให้เกษตรกรเปลี่ยนจากการใช้กรดซัลฟิวริกแล้วมาใช้กรดฟอร์มิก ช่วยแก้ปัญหาได้ ใน ๔ เรื่องเท่านั้น คือ

(๑) ลดปัญหาผลกระทบการตกค้างกับสิ่งแวดล้อม

(๒) ลดปัญหาการสึกกร่อนของเครื่องจักรโรงงาน

(๓) ลดปัญหาด้านสุขภาพของเกษตรกร

(๔) ส่งผลดีกับคุณภาพยาง คือ ทำให้ยางมีความยืดหยุ่น

๒) เชิงนโยบาย :

(๑) ควรมีกฎหมายกำกับ ควบคุมการจำหน่ายสารเคมีช่วยให้ยางจับตัวเร็วขึ้น แบบไม่เป็นมิตรกับสิ่งแวดล้อม

(๒) ควรมีกฎหมายกำกับ ควบคุมการขนส่งยางก้อนถ้วยจากแปลงสู่จุดรวมยา

(๓) โรงงานควรมีมาตรการจูงใจด้านราคาในการรับซื้อยางก้อนถ้วยคุณภาพดี (ยางแห้ง) ที่ใช้สารเคมีช่วยทำให้ยางจับตัวเร็วขึ้นแบบเป็นมิตรกับสิ่งแวดล้อม

(๔) โรงงานควรมีมาตรการจูงใจด้านราคาในการรับซื้อยางครบและน้ำยางสด

(๕) ส่งเสริมให้บริษัทเอกชนเข้ามาลงทุนเกี่ยวกับอุตสาหกรรมแปรรูปยางพาราเพื่อเพิ่มมูลค่าในพื้นที่ เช่น ตักตายน หมอน ที่นอน รองเท้า ถุงมือ ฯลฯ

(กลุ่มช่วยเหลือเกษตรกรและโครงการพิเศษ สำนักงานเกษตรและสหกรณ์จังหวัดอุดรธานี, ๒๕๖๖)

เรื่องอื่น ๆ
งบประมาณประจำปี พ.ศ. ๒๕๖๗

๗. เรื่องอื่น ๆ

๗.๑ สรุปความก้าวหน้าการดำเนินงานจัดงานมหกรรมพืชสวนโลก จังหวัดอุดรธานี พ.ศ. ๒๕๖๙

๗.๑.๑ การดำเนินงาน

ปีพ.ศ. ๒๕๖๒ นายวัฒนา พุฒิชาติ ผู้ว่าราชการจังหวัดอุดรธานี นำทีมเข้าเสนอตัวเป็นเจ้าภาพงานมหกรรมพืชสวนโลกจังหวัดอุดรธานี ต่อสำนักงานส่งเสริมการจัดประชุมและนิทรรศการ (องค์การมหาชน) (TCEB หรือ สสปน.)

ปีพ.ศ. ๒๕๖๓ นายนิรัตน์ พงษ์สิทธิถาวร ผู้ว่าราชการจังหวัดอุดรธานี เกิดสถานการณ์การแพร่ระบาดของเชื้อไวรัสโคโรนา รุนแรงทั้งโลกจึงยังไม่ดำเนินการ

ปีพ.ศ. ๒๕๖๔ นายสยาม ศิริมงคล ผู้ว่าราชการจังหวัดอุดรธานี ดำเนินการเสนอตัวเป็นเจ้าภาพงานมหกรรมพืชสวนโลกจังหวัดอุดรธานี ต่อกระทรวงเกษตรและสหกรณ์และคณะรัฐมนตรี

ปีพ.ศ. ๒๕๖๕ นายสยาม ศิริมงคล ผู้ว่าราชการจังหวัดอุดรธานี เสนอตัวเป็นเจ้าภาพงานมหกรรมพืชสวนโลกจังหวัดอุดรธานี ต่อสมาคมพืชสวนระหว่างประเทศ (International Association of Horticultural Producers : AIPH)

๗.๑.๒ รายละเอียดการเสนอตัวเป็นเจ้าภาพจัดงานมหกรรมพืชสวนโลกจังหวัดอุดรธานี พ.ศ. ๒๕๖๙

๗.๑.๒.๑ ชื่องาน : มหกรรมพืชสวนโลกอุดรธานี พ.ศ. ๒๕๖๙

๗.๑.๒.๒ รูปแบบ : ประเภท B

๗.๑.๒.๓ ชื่องาน (Theme) : “ Harmony of Life : (วิถีชีวิต สายน้ำ และพืชพรรณ)”

๗.๑.๒.๔ สถานที่จัดงาน : พื้นที่หนองแต ตำบลกุดสระ อำเภอเมืองอุดรธานี เป็นพื้นที่สาธารณประโยชน์อยู่ในการดูแลของกระทรวงมหาดไทย ขนาดพื้นที่ ๑,๐๓๐ ไร่ แบ่งเป็นพื้นที่น้ำ ๔๐๐ ไร่ เป็นพื้นดิน ๖๓๐ ไร่ ระยะเวลาในการจัดงาน ๑ พฤศจิกายน ๒๕๖๙ – ๑๔ เมษายน ๒๕๗๐ รวม ๑๓๔ วัน

๗.๑.๓ วัตถุประสงค์

๗.๑.๓.๑ แสดงให้เห็นถึงศักยภาพในการพัฒนาด้านพืชสวนของไทยรวมถึงพื้นที่ชุ่มน้ำและสมุนไพรตลอดจนการแลกเปลี่ยนทางวิชาการและเทคโนโลยีด้านพืชสวนในระดับชาติ และระดับนานาชาติ

๗.๑.๓.๒ ลดความเหลื่อมล้ำ กระจายรายได้ ด้วยการกระตุ้นเศรษฐกิจของประเทศผ่านธุรกิจด้านการนำเข้า – ส่งออกผลิตภัณฑ์เกษตร ธุรกิจการท่องเที่ยว โรงแรมและธุรกิจด้านการบริการด้านต่าง ๆ

๗.๑.๓.๓ ส่งเสริมการพัฒนาและต่อยอดการเกษตรด้วยนวัตกรรมเทคโนโลยีและการวิจัยด้านความหลากหลายทางชีวภาพเพื่อสร้างพื้นที่เศรษฐกิจใหม่ให้เป็นศูนย์กลางด้านการค้า การลงทุนของอนุภูมิภาคลุ่มแม่น้ำโขง (GMS)

๗.๑.๓.๔ สร้างจังหวัดอุดรธานีให้เป็นศูนย์กลางนวัตกรรมด้านการเกษตรของภูมิภาคลุ่มน้ำโขง GMS เพื่อยกระดับรายได้และคุณภาพชีวิต วิจัย และการต่อยอดสู่ BCG Model (Bio Economy Circular Economy Green Economy) เศรษฐกิจชีวภาพ ระบบเศรษฐกิจ

หมุนเวียนและระบบเศรษฐกิจสีเขียว สร้างสมดุลระหว่างการเติบโตทางเศรษฐกิจกับความยั่งยืนของทรัพยากรธรรมชาติ

๗.๑.๔ เป้าหมายที่คาดว่าจะได้รับ

๗.๑.๔.๑ มีผู้เข้าชมนงานจำนวน ๓.๖ ล้านคน (ชาวไทย ๗๐% และชาวต่างประเทศ ๓๐%)

๗.๑.๔.๒ จำนวนประเทศที่เข้าร่วมงานไม่น้อยกว่า ๒๐ ประเทศ /องค์กร /สมาคม

๗.๑.๔.๓ การสร้างผลกระทบทางเศรษฐกิจจากการประเมินการศึกษาความเป็นไปได้ (Feasibility Study)

๑) จะทำให้เกิดรายได้สะพัด ๓๒,๐๐๐ ล้านบาท

๒) มีมูลค่าการสร้างผลิตภัณฑ์มวลรวมกว่า (GDP) ๒๐,๐๐๐ ล้านบาท

๓) สร้างการจ้างงาน ๘๑,๐๐๐ อัตรา

๔) รายได้จากการจัดเก็บภาษี ๗,๗๐๐ ล้านบาท

๗.๑.๔.๔ งบประมาณจะได้รับการสนับสนุนในการเสนอตัวเป็นเจ้าของ ประมาณ ๒,๕๐๐ ล้านบาท

๗.๑.๔.๕ รายรับจากการขายบัตรการสนับสนุนการจัดงานการให้เช่าพื้นที่ทั้งสิ้น ๑,๑๗๐.๗๓ ล้านบาท รายรับจากการขายบัตร ๙๑๙.๓๙ ล้านบาท และรายรับจากการสนับสนุนการจัดงานและการให้เช่าพื้นที่ ๒๕๑.๓๔ ล้านบาท

๗.๑.๕ ข้อมูลด้านการเกษตร

๗.๑.๕.๑ สวนไม้ผล : ทุเรียน มะม่วง มะละกอ ส้มโอ ลำไย สับปะรด กัลยัมมะพร้าว น้ำหอม น้อยหน่า แก้วมังกร มะขามเทศ ละมุด มะนาว ฝรั่ง องุ่น พุทรา เงาะ ขนุน มะขามแตงโม มะเฒ่า มะไฟ

๗.๑.๕.๒ กัลยัมไม้ : กัลยัมไม้สกุลรองเท้านารี กัลยัมไม้สกุลลิ้นมังกร กัลยัมไม้สกุลเข็มขมิ้น กัลยัมไม้สกุลปาโตกอสติส กัลยัมไม้ป่า (ไอยเรศ ช้างแดง) กัลยัมไม้เอื้องคำ กัลยัมไม้เอื้องแซะ กัลยัมไม้รัก คุ่มไฟ

๗.๑.๕.๓ สวนไม้ประดับ : เฟื่องฟ้า ชวนชม เบญจาศศ กระเจียว ดาหลา ปทุมมา คัดเตอร์ เยอบีร่า พุดร้อย มาลัย มะลิ ดาวเรือง พุทธรักษา ทองกวาว ลีลาวดี เตยหอม เตยต่าง กก

๗.๑.๕.๔ สวนสมุนไพร : กระชายดำ ขมิ้นชัน ไพล บัวบก กระเจี๊ยบ กระเพรา เขียว กระเพราแดง ข่า ขิง เตยหอม ฟ้าทะลายโจร มะกรูด มะตูม ว่านหางจระเข้ เสดดพังพอน หญ้าหนวดแมวและอัญชัน

๗.๑.๕.๕ พืชผักและเห็ด : เมล็ดและรากบัวหลวง บัวสาย ผักบุ้ง พังพวยน้ำ บัวบก โศกกระออม เถาวัลย์เปรียงหรือเครือตาปา สันตวาใบข้าว สะเดาดิน ขี้ขวง หรือ ผักแก่นขม ดอกโสน ผักแขยง ผักแขยงน้อย

๗.๑.๕.๖ พืชสวนอุตสาหกรรม : ชา กาแฟ มะพร้าว โกโก้ มะคาเดเมีย อินทผาลัม มะม่วงหิมพานต์

๗.๑.๕.๗ สวนเศรษฐกิจ :

๑) ข้าว : ข้าวหอมมะลิ ๑๐๕ ข้าวเหนียว กข๖ ข้าวเจ้า มันสำปะหลัง อ้อยโรงงาน
ถั่วลิสง หม่อนไหม

๒) พืชไร่ : มันสำปะหลัง อ้อยโรงงาน ถั่วลิสง

๓) หม่อนไหม : จัดแสดงพันธุ์ต่าง ๆ ของหม่อนไหม

๔) พรรณไม้ : ตาลปัตรฤๅษี บัว (บัวสาย บัวสี กินหัว บัวตัดดอก บัวกิน
ผักบัวกระดัง) คล้าฝื่อ ต้นปรี๊ด (แวง) ผักถ่อ สนม บัวบก จอกกแหน ตีนตุ๊กแก สาหร่ายไฟ สาหร่าย
หางกระรอก พืชหัวหมี กล้วยาขนนก หม้อข้าวหม้อแกงลิง มะแขว่น รวงผึ้ง ผ่า (ไข่ผ่า ขาน้ำ)
กระเฉดน้ำ ผักกาดย่อ กระจับ หัว บอน ผักกูด สาหร่ายแดง สันตะวาใบข้าว แหนเป็ด ผักแว่น และ
ผักกระสัง กก จันทบูรณหรือกกกลม กกลังกาหรือไหล กกสามเหลี่ยมหรือฝื่อ ฤๅษีและเตยหนาม
๗.๒.๕.๘ สวนอื่น ๆ : สวนไม้ประจำจังหวัด สวนไม้ร้อนชื้น สวนไทยสี่ภาค
สวน ปาล์ม สวนไม้มงคล สวนไม้แปลกและหายาก สวนภูมิทัศน์

๗.๑.๖ การบริหาร : แต่งตั้งคณะกรรมการบริหาร สรรหานักบริหารมืออาชีพ/นโยบาย
การบริหารเปิดให้ประมุขสิทธิให้เข้าบริหารพื้นที่ในส่วนที่สามารถสร้างรายได้

๗.๑.๗ งบประมาณ :

- ๑) ขอรับเงินรายได้จากการจำหน่ายบัตรเข้าชมงาน (เงินประเดิม)
- ๒) องค์กรปกครองส่วนท้องถิ่น จำนวน ๑๘๑ แห่ง
- ๓) รายได้จากการให้เช่าพื้นที่ การจำหน่ายบัตรในการเข้าชมในปีต่อไป
- ๔) รายได้อื่น ๆ เช่น ขอรับเงินบริจาค

๗.๑.๘ ผลการดำเนินงาน

ปีงบประมาณ พ.ศ. ๒๕๖๔ แต่งตั้งคณะทำงาน ๒ คณะเพื่อเตรียมข้อมูลด้านพืช
สวนและ Legacy and Post-Use Planning โดยมี

๑) นายวันชัย จันทร์พร รองผู้ว่าราชการจังหวัดอุดรธานี การจัดเตรียมงาน
ภายหลังการจัดงานมหกรรมพืชสวนโลกจังหวัดอุดรธานี (Legacy and Post-Use Planning) และ
สำนักงานเกษตรและสหกรณ์จังหวัดอุดรธานี เป็นกรรมการและเลขานุการ

๒) นายนิติพัฒน์ สีลาเลิศแล้ว รองผู้ว่าราชการจังหวัดอุดรธานีการเตรียมข้อมูล
ด้านพืชสวนและสำนักงานเกษตรจังหวัดอุดรธานี เป็นกรรมการและเลขานุการ

ตารางที่ ๒๔ กิจกรรม/ความก้าวหน้าของการดำเนินงาน

ว/ด/ป	กิจกรรม/ความก้าวหน้าการดำเนินงาน
เมษายน – มิถุนายน ๒๕๖๔	จัดทำรายงานเพื่อเสนอตัวเป็นเจ้าภาพงานมหกรรมพืชสวนโลก
กรกฎาคม – กันยายน ๒๕๖๔	<ul style="list-style-type: none"> - พิธีลงนามบันทึกข้อตกลงร่วมมือ (MOU) ในการพัฒนาพื้นที่จัดงานมหกรรมพืชสวนโลกอุดรธานี พ.ศ. ๒๕๖๙ โดยมี นายสยาม ศิริมงคล เป็นประธาน ในพิธีฯ พร้อมด้วย ๙ อปท. - นำเสนอความพร้อมของจังหวัดอุดรธานี ในการเป็นเจ้าภาพในการจัดงานมหกรรมพืชสวนโลก ต่อกระทรวงเกษตรและสหกรณ์
ตุลาคม – พฤศจิกายน ๒๕๖๔	วันที่ ๑๖ พฤศจิกายน ๒๕๖๔ เสนอตัวเป็นเจ้าภาพจัดงานมหกรรมพืชสวนโลกจังหวัดอุดรธานี พ.ศ. ๒๕๖๙ ต่อคณะรัฐมนตรีซึ่ง ครม. มีมติอนุมัติหลักการให้จังหวัดอุดรธานี เป็นเจ้าภาพในการยื่นประมูลสิทธิการจัดงานมหกรรมพืชสวนโลกจังหวัดอุดรธานี พ.ศ. ๒๕๖๙ (ระดับ B) ต่อสมาคมพืชสวนระหว่างประเทศ AIPH
ธันวาคม ๒๕๖๔ – มกราคม ๒๕๖๕	<ul style="list-style-type: none"> - แต่งตั้งคณะทำงานฯ เพื่อจัดทำเอกสารเสนอ AIPH - จัดทำเอกสารฉบับภาษาอังกฤษร่วมกับ สสปน.เพื่อเสนอต่อ AIPH - สร้างการรับรู้เกี่ยวกับการจัดงานมหกรรมพืชสวนโลกให้ประชาชน - จัดเตรียมสถานที่ พื้นที่ชุ่มน้ำหนองแด ตำบลกุดสระ อำเภอเมืองจังหวัดอุดรธานี เพื่อพร้อมรับการประเมินจาก สมาคมพืชสวนโลกระหว่างประเทศ (International Association of Horticultural Producers – AIPH)
กุมภาพันธ์ ๒๕๖๕	จังหวัดอุดรธานี แต่งตั้งคณะทำงานเตรียมความพร้อมการจัดงานมหกรรมพืชสวนโลก จังหวัดอุดรธานี พ.ศ. ๒๕๖๙ และส่งเสริมการท่องเที่ยว ณ เมืองไมซ์ซิตี จังหวัดอุดรธานี พ.ศ. ๒๕๖๙
๑๔-๑๖ กุมภาพันธ์ ๒๕๖๕	<p>สมาคมพืชสวนโลกระหว่างประเทศ (International Association of Horticultural Producers – AIPH) ลงพื้นที่ประเมินความพร้อมของจังหวัดอุดรธานี ว่าเหมาะสมกับการจัดงานมหกรรมพืชสวนโลกหรือไม่</p> <p>วันที่ ๑๔ กุมภาพันธ์ ๒๕๖๕</p> <ul style="list-style-type: none"> - คณะกรรมการ AIPH เข้าเยี่ยมคารวะรัฐมนตรีว่าการกระทรวงเกษตรและสหกรณ์ ณ ห้อง ๑๒๓ ชั้น ๒ กระทรวงเกษตรและสหกรณ์ - เลี้ยงรับรอง (Welcome Dinner) คณะ AIPH ณ พิพิธภัณฑสถานเมืองอุดรธานี ตำบลหมากแข้ง อำเภอเมืองอุดรธานี
	<p>วันที่ ๑๕ กุมภาพันธ์ ๒๕๖๕</p> <ul style="list-style-type: none"> - จัดประชุมนำเสนอรายละเอียดการจัดงานมหกรรมพืชสวนโลกจังหวัดอุดรธานี พ.ศ. ๒๕๖๙ ณ ห้องประชุมมณฑาทิพย์ ฮอลล์ - ลงพื้นที่ที่ใช้จัดงานมหกรรมพืชสวนโลกจังหวัดอุดรธานี ณ หนองแด ตำบลกุดสระ อำเภอเมืองอุดรธานี วันที่ ๑๖ กุมภาพันธ์ ๒๕๖๕ - ชมทะเลบัวแดง ณ ท่าเรือเชียงแหวน อำเภอกุมภวาปี จังหวัดอุดรธานี - ชมพิพิธภัณฑสถานบ้านเชียง อำเภอหนองหาน จังหวัดอุดรธานี - สรุปลผลการตรวจพื้นที่และความพร้อมของงานมหกรรมพืชสวนโลก ณ ห้องประชุมพิพิธภัณฑสถานบ้านเชียง อำเภอหนองหาน จังหวัดอุดรธานี โดยคณะกรรมการสมาคมพืชสวนโลก ระหว่างประเทศ (International Association of Horticultural Producers (AIPH)

ตารางที่ ๒๔ กิจกรรม/ความก้าวหน้าของการดำเนินงาน (ต่อ)

ว/ด/ป	กิจกรรม/ความก้าวหน้าการดำเนินงาน
๒๔ กุมภาพันธ์ ๒๕๖๕	ประชุมคณะทำงานด้านพืชสวนและนวัตกรรมด้านการเกษตรเพื่อ ปรีกษาหารือประเด็นข้อซักถามของคณะกรรมการพืชสวนระหว่างประเทศ (AIPH) ด้านบริหารจัดการด้านพืช ณ ห้องประชุมพระพุทธร บาทบัวบก ศาลากลางจังหวัดอุดรธานี ชั้น ๖ อาคาร ๒
๗- ๘ มีนาคม ๒๕๖๕	ประเทศไทยได้รับเลือกให้เป็นเจ้าภาพการจัดงานมหกรรมพืชสวนโลก ๒๕๖๙ (International Horticultural Expo ๒๐๒๖) โดยจะจัดขึ้น ณ จังหวัดอุดรธานี ระหว่างวันที่ ๑ พฤศจิกายน ๒๕๖๙ ถึง ๑๔ เมษายน ๒๕๗๐ (๑๓๔ วัน)
๒๒ มีนาคม ๒๕๖๕	ประชุมการเตรียมแผนการดำเนินงานมหกรรมพืชสวนโลกจังหวัด อุดรธานี พ.ศ. ๒๕๖๙. ณ ห้องประชุมคำชะโนด ชั้น ๒ อาคาร ๒ ผ่านระบบ Zoom โดยส่งสัญญาณจากห้องประชุมชั้น ๒ สำนักงานอธิบดีกรมวิชาการเกษตร อาคารฝึกอบรมด้านมาตรฐานการผลิตพืช กรมวิชาการเกษตร จตุจักร กรุงเทพมหานคร โดยมี นายระพีภัทร์ จันทรศรีวงศ์ อธิบดีกรมวิชาการเกษตร เป็นประธานที่ประชุม เพื่อรับทราบสรุปผลการนำเสนองานมหกรรมพืชสวนโลกจังหวัดอุดรธานี พ.ศ.๒๕๖๙ ต่อ AIPH ณ เมืองดูไบ ประเทศสหรัฐอาหรับเอมิเรตส์ เมื่อวันที่ ๗-๘ เมษายน ๒๕๖๕ และข้อเสนอแนะและเพื่อพิจารณา คำสั่งกระทรวงเกษตรและสหกรณ์ เรื่อง แต่งตั้งคณะกรรมการจัดงานมหกรรมพืชสวนโลกจังหวัดอุดรธานี พ.ศ. ๒๕๖๙ ซึ่งอยู่ระหว่างดำเนินการจัดทำคำสั่งโดย กรมวิชาการเกษตร กระทรวงเกษตรและสหกรณ์
๑๔-๑๖ กุมภาพันธ์ ๒๕๖๕	สมาคมพืชสวนโลกระหว่างประเทศ (International Association of Horticultural Producers – AIPH) ลงพื้นที่ประเมินความพร้อมของจังหวัดอุดรธานี ว่าเหมาะสมกับการจัดงานมหกรรมพืชสวนโลกหรือไม่วันที่ ๑๔ กุมภาพันธ์ ๒๕๖๕ - คณะกรรมการ AIPH เข้าเยี่ยมคารวะรัฐมนตรีว่าการกระทรวงเกษตรและสหกรณ์ ณ ห้อง ๑๒๓ ชั้น ๒ กระทรวงเกษตรและสหกรณ์ - เลี้ยงรับรอง (Welcome Dinner) คณะ AIPH ณ พิพิธภัณฑ์เมืองอุดรธานี ตำบลหมากแข้ง อำเภอเมืองอุดรธานี
๑๔-๑๖ กุมภาพันธ์ ๒๕๖๕	สมาคมพืชสวนโลกระหว่างประเทศ (International Association of Horticultural Producers – AIPH) ลงพื้นที่ประเมินความพร้อมของจังหวัดอุดรธานี ว่าเหมาะสมกับการจัดงานมหกรรมพืชสวนโลกหรือไม่วันที่ ๑๔ กุมภาพันธ์ ๒๕๖๕ - คณะกรรมการ AIPH เข้าเยี่ยมคารวะรัฐมนตรีว่าการกระทรวงเกษตรและสหกรณ์ ณ ห้อง ๑๒๓ ชั้น ๒ กระทรวงเกษตรและสหกรณ์ - เลี้ยงรับรอง (Welcome Dinner) คณะ AIPH ณ พิพิธภัณฑ์เมืองอุดรธานี ตำบลหมากแข้ง อำเภอเมืองอุดรธานี

ตารางที่ ๒๔ กิจกรรม/ความก้าวหน้าของการดำเนินงาน (ต่อ)

ว/ด/ป	กิจกรรม/ความก้าวหน้าการดำเนินงาน
๕ เมษายน ๒๕๖๕	ประชุมเตรียมแผนการดำเนินงานการจัดงานมหกรรมพืชสวนโลกจังหวัดอุดรธานี พ.ศ. ๒๕๖๙ ณ ห้องประชุมกรมหลวงประจักษ์ศิลปาคม ชั้น ๕ อาคาร ๑ ศาลากลางจังหวัดอุดรธานี
๑๒ พฤษภาคม ๒๕๖๕	ขอความอนุเคราะห์กระทรวงมหาดไทยพิจารณาเสนอขอรับการจัดสรรงบกลาง เพื่อใช้ในการดำเนินการออกแบบ Master Plan จำนวน ๖๘.๒ ล้านบาท
๒๑-๒๒ พฤษภาคม ๒๕๖๕	ประชาคมรับฟังความคิดเห็นของประชาชนในพื้นที่ตำบลหนองสำโรง และตำบลกุดสระ อำเภอเมืองอุดรธานี ซึ่งจากการประชาคม มีมติเห็นชอบให้จังหวัดจัดงานมหกรรมพืชสวนโลก พ.ศ. ๒๕๖๙
๖ พฤษภาคม ถึง ๑ มิถุนายน ๒๕๖๕	- จัดทำร่าง TOR Master Plan ในการประกวดราคา - ประชุมจัดทำร่างรายละเอียดขอบเขตของงาน Term of Reference : TOR Master Plan ครั้งที่ ๑-๓/๒๕๖๕
๘ มิถุนายน ๒๕๖๕	กรมวิชาการเกษตรมีคำสั่งที่ ๗๙๓/๒๕๖๕ เรื่อง ตั้งสำนักงานมหกรรมพืชสวนโลกจังหวัดอุดรธานี พ.ศ.๒๕๖๙
๕ กรกฎาคม ๒๕๖๕	<p>เมื่อวันที่ ๕ กรกฎาคม ๒๕๖๕ คณะทำงานฝ่ายวิชาการ ต่างประเทศ และกิจกรรม จัดประชุมหารือเนื้อหาของรายละเอียด Tor พันธุ์พืชและเทคโนโลยี/นวัตกรรมที่จะจัดแสดงในการจัดงานมหกรรมพืชสวนโลกจังหวัดอุดรธานี พ.ศ. ๒๕๖๙ ตามข้อกำหนดของ APH ผ่านระบบ Zoom Meeting ที่ประชุมเสนอให้จังหวัดอุดรธานี เสนอแนวคิดที่จะจัดแสดงพันธุ์พืช/เทคโนโลยี/นวัตกรรมภายในงาน ดังนี้</p> <ol style="list-style-type: none"> ๑. ข้าว <ul style="list-style-type: none"> โซนที่ ๑ การจัดแสดงพันธุ์ข้าว ชนิดที่เน้นสีสันของใบข้าว โซนที่ ๒ พืชเศรษฐกิจ ข้าวพันธุ์ใหม่ที่มีคุณภาพสูง แปลงเกษตรทฤษฎีใหม่ การผลิตข้าวครบวงจร ๒. นิทรรศการปลูกหมอนเลี้ยงไหม ๓. เกษตรอินทรีย์ ๔. นิทรรศการไม้น้ำ ๕. พรรณไม้ในพื้นที่ชุ่มน้ำที่มีคุณค่าทางเศรษฐกิจ (เช่น บัวแดง กก ฯลฯ) ๖. สวนผักไม้ผลและสมุนไพรท้องถิ่นที่มีความสำคัญ เช่น การจัดสวนส้มดำ โดยแสดงพันธุ์มะละกอสายพันธุ์ต่าง ๆ ตลอดจนแสดงเทคโนโลยี/นวัตกรรมที่เกี่ยวข้อง เช่น ระบบน้ำอัจฉริยะ สวนบนหลังคา ฯลฯ
๕ กรกฎาคม ๒๕๖๕	<p>เมื่อวันที่ ๕ กรกฎาคม ๒๕๖๕ คณะทำงานฝ่ายวิชาการ ต่างประเทศ และกิจกรรม จัดประชุมหารือเนื้อหาของรายละเอียด Tor พันธุ์พืชและเทคโนโลยี/นวัตกรรมที่จะจัดแสดงในการจัดงานมหกรรมพืชสวนโลกจังหวัดอุดรธานี พ.ศ. ๒๕๖๙ ตามข้อกำหนดของ APH ผ่านระบบ Zoom Meeting ที่ประชุมเสนอให้จังหวัดอุดรธานี เสนอแนวคิดที่จะจัดแสดงพันธุ์พืช/เทคโนโลยี/นวัตกรรมภายในงาน ดังนี้</p> <ol style="list-style-type: none"> ๑. ข้าว <ul style="list-style-type: none"> โซนที่ ๑ การจัดแสดงพันธุ์ข้าว ชนิดที่เน้นสีสันของใบข้าว โซนที่ ๒ พืชเศรษฐกิจ ข้าวพันธุ์ใหม่ที่มีคุณภาพสูง แปลงเกษตรทฤษฎีใหม่ การผลิตข้าวครบวงจร ๒. นิทรรศการปลูกหมอนเลี้ยงไหม

ตารางที่ ๒๔ กิจกรรม/ความก้าวหน้าของการดำเนินงาน (ต่อ)

ว/ด/ป	กิจกรรม/ความก้าวหน้าการดำเนินงาน
๕ กรกฎาคม ๒๕๖๕	๓. เกษตรอินทรีย์ ๔. นิทรรศการไม้เนื้อ ๕. พรรณไม้ในพื้นที่ชุ่มน้ำที่มีคุณค่าทางเศรษฐกิจ (เช่น บัวแดง กก ฯลฯ) ๖. สวนผักไม้ผลและสมุนไพรท้องถิ่นที่มีความสำคัญ เช่น การจัดสวนส้มตำ โดยแสดงพันธุ์มะละกอสายพันธุ์ต่างๆ ตลอดจนแสดงเทคโนโลยี/นวัตกรรมที่เกี่ยวข้อง เช่น ระบบน้ำอัจฉริยะ สวนบนหลังคา ฯลฯ
๑๒ กรกฎาคม ๒๕๖๕	สำนักนายกรัฐมนตรีมีคำสั่งที่ ๑๖๘/๒๕๖๕ เรื่อง แต่งตั้งคณะกรรมการจัดงานมหกรรมพืชสวนโลกจังหวัดอุดรธานี พ.ศ.๒๕๖๙
๑๗ สิงหาคม ๒๕๖๕	สำนักงบประมาณ จัดงบประมาณรายจ่ายงบกลาง งบประมาณประจำปี ๒๕๖๕ เพื่อเป็นค่าใช้จ่ายในการดำเนินการออกแบบ Master Plan จำนวน ๕๕,๗๔๖,๖๐๐ บาท
๒๖ สิงหาคม ๒๕๖๕	คำสั่งจังหวัดอุดรธานี แต่งตั้งคณะกรรมการ ๒ คณะ ๑. คำสั่งที่ ๒๘๒๑/๒๕๖๕ เรื่อง แต่งตั้งคณะกรรมการจัดทำรายละเอียด TOR ๒. คำสั่งที่ ๒๘๒๒/๒๕๖๕ เรื่อง แต่งตั้งคณะกรรมการกำหนด ราคาผลงานจ้างออกแบบ
๕ กันยายน ๒๕๖๕	คำสั่งจังหวัดอุดรธานี แต่งตั้งคณะกรรมการ ๒ คณะ ๑. คำสั่งที่ ๒๙๕๗/๒๕๖๕ เรื่อง แต่งตั้งคณะกรรมการจ้าง โดยวิธีคัดเลือก ๒. คำสั่งที่ ๒๙๕๘/๒๕๖๕ เรื่อง แต่งตั้งคณะกรรมการตรวจรับพัสดุ โดยวิธีคัดเลือก
๘ กันยายน ๒๕๖๕	ประชุมคณะกรรมการอำนวยการจัดงานมหกรรมพืชสวนโลกจังหวัดอุดรธานี ครั้งที่ ๑/ ๒๕๖๕ ณ ห้องประชุม ๑๓๔-๑๓๕ กระทรวงเกษตรและสหกรณ์
๑๓ กันยายน ๒๕๖๕	ประชุมคณะกรรมการบริหารจัดการจัดงานมหกรรมพืชสวนโลกจังหวัดอุดรธานี ครั้งที่ ๑/ ๒๕๖๕ ณ ห้องประชุม ๑๓๔-๑๓๕ ชั้น ๓ กระทรวงเกษตรและสหกรณ์
๑๙ และ ๒๑ กันยายน ๒๕๖๕	ประชุมหารือการขอยกเว้นมติคณะรัฐมนตรี เรื่องมาตรการพื้นที่ชุ่มน้ำ เพื่อขออนุมัติผ่อนผันยกเว้นไม่นำมาตราการอนุรักษ์พื้นที่ชุ่มน้ำ ตามมติคณะรัฐมนตรี เมื่อวันที่ ๑ ส.ค. ๒๕๕๓ ทบทวน โดยมติคณะรัฐมนตรี เมื่อวันที่ ๓ พ.ย. ๒๕๕๒ และ วันที่ ๑๒ พ.ค. ๒๕๕๘ มาบังคับใช้ในงานมหกรรมพืชสวนโลก จังหวัดอุดรธานี พ.ศ.๒๕๖๙
๒๐ ตุลาคม ๒๕๖๕	ประชุมหารือพิจารณารายละเอียดพร้อมงบประมาณในส่วนของการจัดแสดงสวนเทคโนโลยี นวัตกรรมการประกวดฯ และกิจกรรมอื่นที่เกี่ยวข้องตาม TOR เพื่อเป็นข้อมูลในการพิจารณาเสนอของบประมาณปี ๒๕๖๖ และงบประมาณรายจ่ายประจำปี ๒๕๖๗ ร่วมกับสำนักงานจัดงานมหกรรมพืชสวนโลก กรมวิชาการเกษตร
๒๘ พฤศจิกายน ๒๕๖๕	ประชุมคณะทำงานด้านประชาสัมพันธ์ ครั้งที่ ๑/๒๕๖๕ เวลา ๐๙.๓๐ น. ผ่านระบบออนไลน์ ณ ห้องประชุม ๘ ชั้น ๕ อาคาร ๑ ศาลากลางจังหวัดอุดรธานี อำเภอเมืองอุดรธานี จังหวัดอุดรธานี โดยมี นายระพีภัทร์ จันทรศรีวงศ์ อธิบดีกรมวิชาการเกษตร เป็นประธานการประชุม
๒ ธันวาคม ๒๕๖๕	ประชุมหารือโครงการปลูกต้นไม้ ๑ ล้านต้น ครั้งที่ ๒/๒๕๖๕ เวลา ๑๓.๓๐ น. ณ ห้องประชุมคำชะโนด ชั้น ๒ อาคาร ๒ ศาลากลางจังหวัดอุดรธานี อำเภอเมืองอุดรธานี จังหวัดอุดรธานี โดยมี นายวันชัย คงเกษม ผู้ว่าราชการจังหวัดอุดรธานี เป็นประธานการประชุม

ตารางที่ ๒๔ กิจกรรม/ความก้าวหน้าของการดำเนินงาน (ต่อ)

ว/ด/ป	กิจกรรม/ความก้าวหน้าการดำเนินงาน
มกราคม ๒๕๖๖	๑) อยู่ในระหว่างจัดทำคำสั่งจังหวัดอุดรธานี เรื่อง แต่งตั้งคณะกรรมการจัดงานมหกรรมพืชสวนโลก จังหวัดอุดรธานี ปีพ.ศ.๒๕๖๙ ๒) ประชาสัมพันธ์สร้างการรับรู้ก่อนการจัดงานมหกรรมพืชสวนโลก จังหวัดอุดรธานี ปีพ.ศ.๒๕๖๙ <ul style="list-style-type: none"> - กำหนดกิจกรรม Kick Off โดยการแปรอักษร - จัดทำแผนปฏิบัติการการจัดงานประจำปีงบประมาณ พ.ศ.๒๕๖๖ - การจัดทำแผนส่งเสริมการตลาดและประชาสัมพันธ์ - การเตรียมความพร้อมการจัดงานมหกรรมพืชสวนโลก จังหวัดอุดรธานี ปีพ.ศ.๒๕๖๙ (โครงการปลูกต้นไม้ ๑ ล้านต้น ต้นทองอุไรสีแสด/ โครงการด้านโลจิสติกส์ การคมนาคมและแหล่งท่องเที่ยว/ประเด็นเร่งด่วนการเตรียมพื้นที่สาธารณประโยชน์และพื้นที่อื่น ๆ การขอยกเว้นมติคณะรัฐมนตรี เรื่องมาตรการพื้นที่น้ำท่วม
กุมภาพันธ์ ๒๕๖๖	๑) ประชาสัมพันธ์สร้างการรับรู้ก่อนการจัดงานมหกรรมพืชสวนโลก จังหวัดอุดรธานี ปีพ.ศ.๒๕๖๙
กุมภาพันธ์ ๒๕๖๖	<ul style="list-style-type: none"> - กำหนดกิจกรรม Kick Off โดยการแปรอักษร - จัดทำแผนปฏิบัติการการจัดงานประจำปีงบประมาณ พ.ศ.๒๕๖๖ - การจัดทำแผนส่งเสริมการตลาดและประชาสัมพันธ์ - การเตรียมความพร้อมการจัดงานมหกรรมพืชสวนโลก จังหวัดอุดรธานี ปีพ.ศ.๒๕๖๙ (โครงการปลูกต้นไม้ ๑ ล้านต้น ต้นทองอุไรสีแสด/ โครงการด้านโลจิสติกส์ การคมนาคมและแหล่งท่องเที่ยว/ประเด็นเร่งด่วนการเตรียมพื้นที่สาธารณประโยชน์และพื้นที่อื่น ๆ การขอยกเว้นมติคณะรัฐมนตรี เรื่องมาตรการพื้นที่น้ำท่วม
มีนาคม ๒๕๖๖	จังหวัดอุดรธานี ร่วมกับสำนักงานส่งเสริมการจัดประชุมและนิทรรศการ (องค์การมหาชน) หรือ สสปน.การจัดทำแผนส่งเสริมการตลาดและประชาสัมพันธ์ เพื่อรองรับการจัดงานมหกรรมพืชสวนโลกจังหวัดอุดรธานี เพื่อใช้เป็นกรอบแนวทางการขับเคลื่อนการส่งเสริมและการสนับสนุนด้านการตลาดทั้งในประเทศและต่างประเทศ
เมษายน ๒๕๖๖	๑. การขอใช้พื้นที่สาธารณประโยชน์ และพื้นที่อื่น ๆ ที่เกี่ยวข้อง ๒. การจัดซื้อจัดจ้างการดำเนินการออกแบบ MASTER PLAN และ THEME ๓. งบประมาณโครงการงานมหกรรมพืชสวนโลกจังหวัดอุดรธานี พ.ศ. ๒๕๖๙ การขับเคลื่อนการดำเนินงานเตรียมการจัดงานมหกรรมพืชสวนโลกจังหวัดอุดรธานี พ.ศ. ๒๕๖๙ (ขอขยายกรอบงบประมาณเพิ่มเติม) ๔. การประชาสัมพันธ์สร้างการรับรู้
พฤษภาคม ๒๕๖๖	๕. การพิจารณาร่างสัญญาการเป็นเจ้าภาพการจัดงานมหกรรมพืชสวนโลกจังหวัดอุดรธานี พ.ศ. ๒๕๖๙ ฉบับแก้ไข (กำหนดลงนามในเดือน กันยายน ๒๕๖๖ ณ ประเทศเกาหลีใต้) ๖. กำหนด AIPH Site Inspection ณ จังหวัดอุดรธานี ๗. อยู่ระหว่างจัดทำร่างระเบียบ หลักเกณฑ์การพิจารณาอนุญาตให้ใช้ชื่อหรือตราสัญลักษณ์งานมหกรรมพืชสวนโลกจังหวัดอุดรธานี พ.ศ. ๒๕๖๙

ตารางที่ ๒๔ กิจกรรม/ความก้าวหน้าของการดำเนินงาน (ต่อ)

ว/ด/ป	กิจกรรม/ความก้าวหน้าการดำเนินงาน
พฤษภาคม ๒๕๖๖	<p>๑. ประชุมคณะทำงานย่อยจัดงานมหกรรมพืชสวนโลกจังหวัดอุดรธานี พ.ศ. ๒๕๖๙ ด้านการเตรียมความพร้อม พื้นที่จัดงาน ครั้งที่ ๒/๒๕๖๖ ณ ห้องประชุม สำนักงานที่ดินจังหวัดอุดรธานี ชั้น ๒</p> <p>๒. ประชุมคณะกรรมการจ้างโดยวิธีการคัดเลือก โครงการจัดงานมหกรรมพืชสวนโลกจังหวัดอุดรธานี พ.ศ. ๒๕๖๙ ครั้งที่ ๑/๒๕๖๖ ณ ห้องประชุมคำชะโนด ชั้น ๒ อาคาร ๒ ศาลากลางจังหวัดอุดรธานี</p> <p>๓. ประชุมคณะทำงานย่อยจัดงานมหกรรมพืชสวนโลกจังหวัด อุดรธานี พ.ศ. ๒๕๖๙ (คณะทำงานย่อยที่ ๖,๙) ครั้งที่ ๒/๒๕๖๖ ณ ห้องประชุมพระยาศรีสุริยราชวรานุวัตร (โพธิ์ เนติโพธิ์) ชั้น ๓ อาคาร ๑ ศาลากลางจังหวัดอุดรธานี</p> <p>๔. การดำเนินการของงานมหกรรมพืชสวนโลกจังหวัดอุดรธานี พ.ศ. ๒๕๖๙ (คณะทำงานย่อย ๑๐ คณะ)</p>
มิถุนายน ๒๕๖๖	<p>๑. ประชุมหารือรูปแบบการจัดสวน Theme งานมหกรรมพืชสวนโลกจังหวัดอุดรธานี พ.ศ. ๒๕๖๙ ร่วมกับจังหวัดอุดรธานี ณ ห้องประชุมคำชะโนด ชั้น ๒ อาคาร ๒ ศาลากลางจังหวัดอุดรธานี และผ่านระบบออนไลน์ร่วมกับกรมวิชาการเกษตร</p> <p>๒. ประชุมคณะทำงานย่อยด้านการเตรียมพื้นที่การจัดงานมหกรรมพืชสวนโลกจังหวัดอุดรธานี พ.ศ. ๒๕๖๙ ครั้งที่ ๓/๒๕๖๖ ณ ห้องประชุมสำนักงานที่ดินจังหวัดอุดรธานี ชั้น ๒ สำนักงานที่ดินจังหวัดอุดรธานี</p> <p>๓. ประชุมคณะทำงานอำนวยการจัดงานมหกรรมพืชสวนโลกจังหวัดอุดรธานี พ.ศ. ๒๕๖๙ ณ ห้องประชุมกรมหลวงประจักษ์ศิลปาคม ชั้น ๕ อาคาร ๑ ศาลากลางจังหวัดอุดรธานี</p>
กรกฎาคม ๒๕๖๖	<p>กำหนดการ AIPH Site Inspection ณ จังหวัดอุดรธานี ระหว่างวันที่ ๑๖ - ๑๘ กรกฎาคม ๒๕๖๖</p>
สิงหาคม ๒๕๖๖	<p>ความคืบหน้าในการตรวจสอบร่างสัญญาขณะนี้จังหวัดอุดรธานี ได้มีการส่งให้สำนักงานอัยการสูงสุด ตรวจสอบและยืนยันความถูกต้องในเอกสารร่างสัญญาดังกล่าว และทางอัยการจังหวัดประจำสำนักงานอัยการสูงสุด มีข้อคำถามเพิ่มเติม จึงมีการนัดประชุมเพื่อตอบข้อคำถามที่ทางอัยการจังหวัดประจำสำนักงานอัยการสูงสุด เกี่ยวกับร่างสัญญาจากสมาคมพืชสวนระหว่างประเทศ (AIPH) ฉบับแก้ไข ในวันจันทร์ที่ ๒๑ สิงหาคม พ.ศ. ๒๕๖๖ เวลา ๐๙.๓๐ น. ณ ห้องประชุมคำชะโนด ชั้น ๒ อาคาร ๒ ศาลากลางจังหวัดอุดรธานี</p>
กันยายน ๒๕๖๖	<p>๑. เมื่อวันที่ ๑๗ - ๒๒ กันยายน ๒๕๖๖ ผู้แทนจังหวัดอุดรธานี ผู้แทนกรมวิชาการเกษตร ผู้แทนมหาวิทยาลัยราชภัฏอุดรธานี และผู้แทนองค์การบริหารส่วนจังหวัดอุดรธานี เฝ้ารายงานความคืบหน้าการเตรียมการเป็นเจ้าภาพการจัดงานมหกรรมพืชสวนโลกจังหวัดอุดรธานี พ.ศ. ๒๕๖๙ (Progress Report) ต่อที่ประชุมคณะกรรมการ (AIPH) ณ เมืองซุนซอน สาธารณรัฐเกาหลี</p> <p>๒. เมื่อวันที่ ๒๕ กันยายน ๒๕๖๖ คณะกรรมการ (AIPH) ได้ส่งสัญญาการเป็นเจ้าภาพการจัดงานมหกรรมพืชสวนโลกจังหวัดอุดรธานี พ.ศ. ๒๕๖๙ ให้ประเทศไทยลงนาม ขณะนี้อยู่ระหว่างรอลงนามในสัญญา</p>
ตุลาคม ๒๕๖๖	<p>- ๘ กันยายน ๒๕๖๖ นายวันชัย คงเกษม ผู้ว่าราชการจังหวัดอุดรธานี พร้อมด้วยผู้แทนจังหวัดอุดรธานี ร่วมให้การต้อนรับ นายกรัฐมนตรี และรัฐมนตรีว่าการกระทรวงการคลัง (นายเศรษฐา ทวีสิน) และคณะ ในโอกาสเดินทางมาพบปะประชาชนในพื้นที่จังหวัดอุดรธานี และรับฟัง ความคืบหน้าโครงการจัดงานมหกรรม</p>

ตารางที่ ๒๔ กิจกรรม/ความก้าวหน้าของการดำเนินงาน (ต่อ)

ว/ด/ป	กิจกรรม/ความก้าวหน้าการดำเนินงาน
	<p>พิธีสวนโลกจังหวัดอุดรธานี พ.ศ. ๒๕๖๙ เวลา ๑๕.๓๐ น. ณ สวนสาธารณะหนองแต ตำบลกุดสระ อำเภอเมืองอุดรธานี จังหวัดอุดรธานี</p> <p>- ๓๐ กันยายน ๒๕๖๖ ร้อยเอก ธรรมนัส พรหมเผ่า รัฐมนตรีว่าการกระทรวงเกษตรและสหกรณ์ พร้อมด้วย นายไชยา พรหมา รัฐมนตรีช่วยว่าการกระทรวงเกษตรและสหกรณ์ นายประยูร อินสกุล ปลัดกระทรวงเกษตรและสหกรณ์ ลงพื้นที่ติดตามความก้าวหน้าการดำเนินการจัดงานมหกรรมพืชสวนโลก จังหวัดอุดรธานี พ.ศ. ๒๕๖๙ โดยมี นายวันชัย คงเกษม ผู้ว่าราชการจังหวัดอุดรธานี นายศรีศักดิ์ ศรีเครือเนตร รองผู้ว่าราชการจังหวัด อุดรธานี นายระพีภัทร์ จันทรศรีวงศ์อธิบดีกรมวิชาการเกษตร ผู้บริหารกระทรวงเกษตรและสหกรณ์ นายวิเชียร ขาวขำ นายกองคึกการ บริหารส่วนจังหวัดอุดรธานี หัวหน้าส่วนราชการ ภาครัฐ ภาคเอกชน เข้าร่วมต้อนรับ ณ ห้องประชุมกรมหลวงประจักษ์ ศิลปาคม อาคาร ๑ ชั้น ๕ ศาลากลางจังหวัดอุดรธานี</p>
ธันวาคม ๒๕๖๖	<p>ร้อยเอก ธรรมนัส พรหมเผ่า รัฐมนตรีว่าการกระทรวงเกษตรและสหกรณ์ พร้อมด้วย นายอนุชา นาคาศัย รัฐมนตรีช่วยว่าการกระทรวงเกษตรและสหกรณ์ ลงพื้นที่ติดตามความก้าวหน้าการเตรียมการจัดงานมหกรรมพืชสวนโลกอุดรธานี พ.ศ. ๒๕๖๙ ณ บริเวณพื้นที่หนองแต ตำบลกุดสระ อำเภอเมืองอุดรธานี จังหวัดอุดรธานี โดยมีนายระพีภัทร์ จันทรศรีวงศ์ อธิบดีกรมวิชาการเกษตร กล่าวรายงานความคืบหน้าโครงการฯ และรายงานการเสนอปรับปรุงแบบร่างผังแม่บทการออกแบบ master plan เพื่อให้สอดคล้องกับรูปแบบการจัดการงาน การใช้พื้นที่ให้เกิดประโยชน์ภายหลังการจัดงานและอยู่ภายใต้กรอบวงเงินงบประมาณ ๒,๕๐๐ ล้านบาท</p>
มกราคม ๒๕๖๗	<p>๑. การขอใช้พื้นที่การจัดงานมหกรรมพืชสวนโลกจังหวัดอุดรธานี พ.ศ. ๒๕๖๙ ๒. การจ้างออกแบบ Master Plan และ Theme ๓. การเตรียมการด้านการบริการ อำนวยความสะดวก การขนส่ง จราจรความปลอดภัย และรักษาพยาบาล</p>
มีนาคม ๒๕๖๗	<p>มีรายละเอียดเกี่ยวกับแบบรายละเอียดงานสถาปัตยกรรมและรายงานการศึกษาและวิเคราะห์โครงการฉบับสมบูรณ์</p>
เมษายน ๒๕๖๗	<p>รายละเอียดเกี่ยวกับแผนงานการก่อสร้าง และแผนการ ปรับใช้พื้นที่โครงการภายหลังเสร็จงาน</p>
พฤษภาคม ๒๕๖๗	<p>๑.การจัดทำคำขอตั้งงบประมาณรายจ่ายประจำปีงบประมาณ พ.ศ. ๒๕๖๗</p> <p>๑.๑ กรมวิชาการเกษตร ได้ขอตั้งคำขอตั้งงบประมาณรายจ่ายประจำปีงบประมาณ พ.ศ. ๒๕๖๗</p> <p>กิจกรรมที่ ๑ ภายใต้แผนการบริหารจัดการ ประชาสัมพันธ์และจัดกิจกรรม</p> <p>กิจกรรมที่ ๒ ภายใต้แผนงานการจัดตกแต่งภูมิสถาปัตยกรรมและงานสาธารณูปโภครวมงบประมาณทั้งสิ้น ๖๕๔,๙๘๐,๘๐๐ บาท และได้รับการพิจารณาจากสำนักงบประมาณจำนวน ๓๘๗,๖๑๒,๘๐๐ บาท</p>

ตารางที่ ๒๔ กิจกรรม/ความก้าวหน้าของการดำเนินงาน (ต่อ)

ว/ด/ป	กิจกรรม/ความก้าวหน้าการดำเนินงาน
	<p>๑.๒ จังหวัดอุดรธานี ได้ขอตั้งค้ำของงบประมาณรายจ่ายประจำปีงบประมาณ พ.ศ. ๒๕๖๗ ภายใต้แผนงานที่ ๑ การออกแบบ Master Plan และ Theme ภายใต้แผนงานที่ ๓ การจัดตกแต่งภูมิสถาปัตยกรรม งานสาธารณูปโภคและงานอาคาร ภายใต้แผนงานที่ ๔ การบริหารจัดการประชาสัมพันธ์และการจัดกิจกรรม รวมงบประมาณทั้งสิ้น ๑๖๖,๔๔๗,๖๐๐ บาท และได้รับการพิจารณาจากสำนักงบประมาณจำนวน ๑๔๔,๙๙๓,๘๐๐ บาท</p> <p>๑.๓ สสพ. ได้ขอตั้งค้ำของงบประมาณรายจ่ายประจำปีงบประมาณพ.ศ.๒๕๖๗ ภายใต้แผนงานที่ ๕ License Fee และการตรวจสอบ โดย AIPHรวมงบประมาณทั้งสิ้น ๙,๘๐๖,๐๐๐ บาท และได้รับการพิจารณาจากสำนักงบประมาณจำนวน ๙,๘๐๖,๐๐๐ บาท</p> <p>๒. การจ้างออกแบบ Master Plan และ Theme มีรายละเอียดเกี่ยวกับแผนงาน การก่อสร้าง และแผนการปรับใช้พื้นที่โครงการภายหลังเสร็จงานส่งมอบงานเรียบร้อยแล้ว แผนงานก่อสร้างโครงการ ปี ๒๕๖๗ เริ่มมีการปรับถมพื้นที่ โครงการงานพื้นที่หน้าโครงการ งานปลูกต้นไม้ใหญ่ งานฝังแม่บทและฝังบริเวณ และเริ่มสร้างอาคาร ประชาสัมพันธ์อาคารอำนวยการ และอาคารเฉลิมพระเกียรติปี ๒๕๖๘ เริ่มสร้างหมู่บ้านอีสาน อาคารนิทรรศการเรือนกระจก หอชมวิว อาคารสนับสนุนอื่น ๆ</p> <p>๓. การขอใช้พื้นที่การจัดงาน</p> <p>๓.๑ การขออนุมัติผ่อนผันยกเว้น ไม่นำมาตรการอนุรักษ์พื้นที่ชุ่มน้ำมาใช้บังคับใช้ใน พื้นที่การจัดงาน</p> <p>๓.๒ การขออนุญาตใช้ประโยชน์ในพื้นที่สาธารณประโยชน์ แห่งประมวลกฎหมายที่ดิน</p> <p>๓.๓ การขออนุญาตเข้าทำประโยชน์ในเขตป่า ตาม พ.ร.บ ป่าไม้ ๒๕๖๔</p> <p>๓.๔ การขออนุญาตพื้นที่ของการรถไฟ เพื่อใช้เป็นทางเข้า - ออก พื้นที่การจัดงาน</p> <p>๓.๕ การขออนุญาตทำทางเชื่อม เข้า - ออกทางหลวงแผ่นดินหมายเลข ๒ ถนนมิตรภาพ</p> <p>๔. การเตรียมการด้านพืชสวนและนวัตกรรมด้านการเกษตร</p> <p>๔.๑ การบริหารจัดการน้ำในเขตชลประทาน</p> <p>๔.๒ การบริหารจัดการดิน ในพื้นที่จัดงานฯ โดย สถานีพัฒนาที่ดินอุดรธานี</p> <p>๔.๓ การเตรียมความพร้อมด้านพืชที่จะปลูกในแต่ละสวนของพื้นที่จัดงาน</p>
<p>มิถุนายน - กรกฎาคม ๒๕๖๗</p>	<p>๑. แผนการบริหารจัดการโครงการและงบประมาณการดำเนินการ</p> <p>๒. การจ้างออกแบบ Master Plan และ Theme</p> <p>๓. การขอใช้พื้นที่การจัดงาน</p> <p>๔. การเตรียมการด้านพืชสวนและนวัตกรรมด้านการเกษตร</p>

ที่มา : กลุ่มยุทธศาสตร์พัฒนาการเกษตร สำนักงานเกษตรและสหกรณ์จังหวัดอุดรธานี (๒๕๖๗)



กรอบงบประมาณและแผนดำเนินงานมหกรรมพืชสวนโลกจังหวัดอุดรธานี พ.ศ. 2569 (2,500 ล้านบาท)



แผนการบริหารจัดการโครงการ(ภาพรวม)

แผนงาน	งบประมาณ (ล้านบาท)	ผู้รับผิดชอบ
๑ การออกแบบ Master Plan และ Theme	๖๘.๑๒	- จังหวัดอุดรธานี - สสป.
๒ การควบคุมงานก่อสร้าง	๕๗.๑๒	- จังหวัดอุดรธานี
๓ การจัดตกแต่งภูมิสถาปัตยกรรม สถาปัตยกรรม งานสาธารณูปโภค และงานอาคาร	๑,๘๑๑.๗๖	- จังหวัดอุดรธานี - กระทรวงเกษตรและสหกรณ์
๔ การบริหารจัดการ การประชาสัมพันธ์ และ จัดกิจกรรม รวมถึงการจัดทำรายงานต่อ AIPH	๕๓๓.๕๐	- จังหวัดอุดรธานี - กระทรวงเกษตรและสหกรณ์
๕ License Fee และการตรวจสอบโดย AIPH	๒๙.๕๐	- สสป.
รวม	๒,๕๐๐.๐๐	

ค่าใช้จ่ายตามภาคการผลิตในการจัดงานมหกรรมพืชสวนโลก ฯ (แยกรายปี)

ปี พ.ศ.	รายการ					รวม (ล้านบาท)
	การออกแบบ Master Plan และ Theme (ล้านบาท)	การควบคุมงานก่อสร้าง ๗๕ ไร่ (ล้านบาท)	การจัดตกแต่งภูมิสถาปัตยกรรมและงานสาธารณูปโภคและงานอาคาร (ล้านบาท)	การบริหารจัดการ การประชาสัมพันธ์ และจัดกิจกรรม รวมถึงการจัดทำรายงานต่อ AIPH (ล้านบาท)	License Fee และการตรวจสอบ โดย AIPH (ล้านบาท)	
๒๕๖๕	๖๘.๑๒	-	๑๗๙.๗๖	-	๑.๐๐	๒๔๘.๘๘
๒๕๖๖	-	๑๑.๔๒	๑๙๘.๑๐	-	๖.๑๐	๒๑๕.๖๒
๒๕๖๗	-	๑๔.๒๘	๕๗๐.๓๐	๑๖.๗๙	๕.๙๕	๕๐๗.๓๒
๒๕๖๘	-	๑๔.๒๘	๕๐๔.๖๐	๓๒.๙๐	๘.๙๕	๕๖๐.๗๓
๒๕๖๙	-	๑๗.๑๔	๔๕๙.๐๐	๒๑๓.๘๒	๔.๕๐	๖๙๔.๔๖
๒๕๗๐	-	-	-	๒๖๙.๙๙	๓.๐๐	๒๗๒.๙๙
รวม	๖๘.๑๒	๕๗.๑๒	๑,๘๑๑.๗๖	๕๓๓.๕๐	๒๙.๕๐	๒,๕๐๐.๐๐
ผู้รับผิดชอบ	จังหวัดอุดรธานี และ สสป.	จังหวัดอุดรธานี	จังหวัดอุดรธานี และ กษ	จังหวัดอุดรธานี และ กษ	สสป.	

ภาพที่ ๕ กรอบงบประมาณและแผนดำเนินงานมหกรรมพืชสวนโลกจังหวัดอุดรธานี พ.ศ.๒๕๖๙
ที่มา : กลุ่มยุทธศาสตร์พัฒนาการเกษตร สำนักงานเกษตรและสหกรณ์จังหวัดอุดรธานี (๒๕๖๗)

๗.๓ ข้อเสนอแนะคณะกรรมการสมาคมพืชสวนโลก ระหว่างประเทศ (International Association of Horticultural Produces (AIPH))
 ตารางที่ ๒๕ ข้อเสนอแนะคณะกรรมการสมาคมพืชสวนโลก ระหว่างประเทศ (International Association of Horticultural Produces (AIPH))

ประเด็นจากคณะกรรมการ AIPH	การตอบข้อซักถาม/การดำเนินการของจังหวัด
๑. พื้นที่การจัดงาน	
๑.๑. ต้องการให้พื้นที่ดินเพียงพอสู่ปลูกรสร้างและการจัดกิจกรรมภายในงาน	จังหวัดรับทราบและจะจัดเตรียมข้อมูลและเอกสารเพื่อนำเสนอต่อ AIPH ต่อไป
๑.๒ การควบคุมระดับน้ำภายในพื้นที่หนองแด เพื่อไม่ให้เกิดน้ำท่วมเนื่องจากพื้นที่หนองแด มีพื้นที่น้ำจำนวนมาก มีความกังวลใจเรื่องการควบคุมระดับน้ำ	
๑.๓ การวางแผนการใช้ประโยชน์จากน้ำในพื้นที่หนองแดไม่ว่าจะเป็นการใช้พลังงาน โซลาร์เซลล์การคงไว้ซึ่งความงดงามของแหล่งน้ำ	
๑.๔ พื้นที่ดินมีจำกัดปลูกรสร้างที่มีในหนองแดจะกินพื้นที่ในการจัดงาน ทำให้พื้นดิน เหลือน้อย มีความกังวลใจในการบริหารจัดการพื้นที่ดิน อาจจะไม่เพียงพอต่อการจัด กิจกรรมหลักที่กำหนดไว้	
๑.๕ ต้องการให้จังหวัดอุดรธานีจัดทำแผนที่ภูมิศาสตร์ของหนองแด เน้นรายละเอียด เกี่ยวกับ ความยาว ความกว้าง ความลึก ของน้ำ	
๑.๖ การปรับโซนของการจัดกิจกรรม ๔ ส่วน ขอให้ปรับโซนให้มีความสมดุล เนื่องจากพื้นที่จัดงานมีความยาวและห่างกันมาก ทำอย่างไรจะให้นักท่องเที่ยวสามารถ เข้าชมพื้นที่ได้ในทุกโซน	จังหวัดจะดำเนินการร่วมกับบริษัท ฉมา จำกัด ปรับผังบริเวณ (Master Plan) เพื่อให้มีความเหมาะสมโดยจะย้ายโซนด้านหน้าและปรับส่วนอื่น ๆ ให้สอดคล้องกับคำแนะนำ ของคณะกรรมการ AIPH

ตารางที่ ๒๕ ข้อเสนอแนะคณะกรรมการสมาคมพืชสวนโลก ระหว่างประเทศ (International Association of Horticultural Producers (AIPH) (ต่อ)

ประเด็นจากคณะกรรมการ AIPH	การตอบข้อซักถาม/การดำเนินการของจังหวัด
๑.๗ การเข้าถึงพื้นที่จัดงานพบว่ามีทางเข้าหลายทางขอให้พิจารณาทางเข้างานมีความกังวลใจว่านักท่องเที่ยวจะเยี่ยมชมการจัดกิจกรรมไม่ทั่วถึง	จังหวัดรับทราบและจะดำเนินการปรับผังบริเวณ เพื่อกำหนดขอบเขตที่แน่ชัด รวมทั้งปรับโซนในอยู่ใกล้กัน อาคารสิ่งปลูกสร้างอยู่ในบริเวณที่ใกล้กัน
๑. พื้นที่การจัดงาน	
๑.๘ การจัดทำถนนโดยรอบ และการทำรั้วกันทำให้พื้นที่การจัดงานมีความเหมาะสมควรอำนวยความสะดวกต่อนักท่องเที่ยวที่มาเที่ยวงาน	จังหวัดรับทราบและจะดำเนินการปรับผังบริเวณเพื่อกำหนดขอบเขตที่แน่ชัดรวมทั้ง การจัดทำรั้วเบื้องต้นจะทำรั้วแบบไม้ถาวร รูปแบบการจัดทำจะใช้ต้นไม้ทำเป็นรั้ว
๒. ทบสวนเรื่องธิม Diversity of Life	
๒.๑ การกำหนดธิมการจัดงาน Diversity of Life ดูกว้างเกินไป ให้ลงรายละเอียด ในส่วนของ people water และ plan	จังหวัดรับทราบ จะดำเนินงานในขั้นตอนต่อไป คือ นำเสนอแนวคิดใหม่ คือ Diversity of life : Connecting people, water and plants for sustainable living
๒.๒ ต้องการให้อธิบายเพิ่มเติมเกี่ยวกับประโยชน์ที่ประชาชนที่มาเที่ยวงานจะได้รับจากธิม Diversity of life	จังหวัดรับทราบและจะจัดเตรียมข้อมูลและเอกสารเพื่อนำเสนอต่อ AIPH ต่อไป
๓. งบประมาณ	
๓.๑ มีความกังวลใจว่างบประมาณจะมีไม่เพียงพอต่อการดำเนินงาน จังหวัดอุดรธานีมีการวางแผนในการระดมทุนหรือของงบประมาณจากแหล่งใดบ้าง	จังหวัดได้รับอนุมัติงบประมาณจากมติคณะรัฐมนตรี จำนวน ๒,๕๐๐ ล้านบาท นอกจากนี้ ยังได้รับการสนับสนุนจากองค์การปกครองส่วนท้องถิ่นและองค์การบริหารส่วนจังหวัด (อบจ.) และเครือข่ายภาคประชาชนในพื้นที่ ทั้งนี้ จังหวัดจะดำเนินการจัดทำแผนงบประมาณใหม่หลังจากได้รับการอนุมัติจากคณะกรรมการพืชสวนระหว่างประเทศ (AIPH)

ตารางที่ ๒๕ ข้อเสนอแนะคณะกรรมการสมาคมพืชสวนโลก ระหว่างประเทศ (International Association of Horticultural Producers (AIPH) (ต่อ)

ประเด็นจากคณะกรรมการ AIPH	การตอบข้อซักถาม/การดำเนินการของจังหวัด
๓.๒ ให้จังหวัดอุดรธานีจัดทำแผนงบประมาณใหม่ให้มีความชัดเจนเพื่อใช้ในการวางแผนการจัดงานอีก ๔ ปี ข้างหน้า	
๔. การจัดทำ SWOT	
๔.๑ การจัดทำ SWOT ในการเป็นเจ้าภาพการจัดงานมหกรรมพืชสวนโลกจังหวัดอุดรธานี ให้จังหวัดประเมินจุดอ่อน และข้อได้เปรียบในการจัดงาน ในครั้งนี้เพื่อนำมาใช้ในการวางแผนการจัดงาน ให้เป็นไปตามวัตถุประสงค์ และข้อกำหนดของ AIPH	จังหวัดรับทราบและจะจัดเตรียมข้อมูลและเอกสารเพื่อนำเสนอต่อ AIPH ต่อไป
๕. จำนวนนักท่องเที่ยว	
๕.๑ การประเมินจำนวนนักท่องเที่ยว ๓.๖ ล้านคน ที่จังหวัดนำเสนอเป็นตัวเลขที่ค่อนข้างสูงเกินความเป็นจริง ต้องการให้จังหวัดอุดรธานีทบทวนจำนวนนักท่องเที่ยวใหม่ โดยเฉพาะจำนวนนักท่องเที่ยวในวันเปิดงานมีจำนวนผู้มาเที่ยวงานต่างจากค่าเฉลี่ยจำนวนนักท่องเที่ยวต่อวันมาก	จังหวัดได้ประเมินนักท่องเที่ยวโดยประเมินจากนักท่องเที่ยว/ผู้มาเยี่ยมเยือนจังหวัดอุดรธานีต่อปีและจำนวนนักท่องเที่ยวระดับนานาชาติ/ระดับจังหวัด
๕.๒ ให้กำหนดแนวทางการดึงดูดนักท่องเที่ยว ผู้มาเที่ยวชมงาน	จังหวัดรับทราบและจะจัดเตรียมข้อมูลและเอกสารเพื่อนำเสนอต่อ AIPH ต่อไป
๕.๓ ต้องการให้จังหวัดอุดรธานี กำหนดเป้าหมายของนักท่องเที่ยวให้ชัดเจน	จังหวัดจะดำเนินการในขั้นต่อไปจะนำเสนอ กลุ่มเป้าหมาย แบ่งออกเป็น ๘ กลุ่มดังนี้ ๑) กลุ่มคนรักสุขภาพ (Health) ๒) กลุ่มคนรักธรรมชาติ (Nature lover) ๓) กลุ่มคนรักสวน (Garden at heart)

ตารางที่ ๒๕ ข้อเสนอแนะคณะกรรมการสมาคมพืชสวนโลก ระหว่างประเทศ (International Association of Horticultural Producers (AIPH) (ต่อ)

ประเด็นจากคณะกรรมการ AIPH	การตอบข้อซักถาม/การดำเนินการของจังหวัด
	๔) กลุ่มครอบครัว (Family) ๕) กลุ่มคนสนใจศาสตร์การทำอาหาร (Gastronomy) ๖) กลุ่มคนรักกีฬาและการทำกิจกรรม (Sport and active) ๗) กลุ่มประเทศเพื่อนบ้าน (GMS Community) ๘) กลุ่มคนทุกเพศทุกวัย (For all)
๖. การบริหารจัดการด้านพืช	
๖.๑ การเลือกพืชที่มีความเหมาะสมกับดิน และมีความสอดคล้องกับสภาพพื้นที่ในหนองแคว	จังหวัดมีการจัดทำคำสั่งคณะทำงานด้านพืชสวน และนวัตกรรมด้านการเกษตร และคณะทำงานมีการดำเนินการ ดังนี้ ๑. มีการลงพื้นที่ตรวจสอบสภาพพื้นที่หนองแคว ศึกษาสภาพพืช แมลง สัตว์ที่มีขนาดเล็ก สภาพแวดล้อมและระบบนิเวศดั้งเดิม ๒. มีการดำเนินการตรวจน้ำและดิน เพื่อดูคุณสมบัติของน้ำและดินเพื่อนำผลไปใช้ในการปรับปรุงคุณภาพน้ำและดิน พร้อมทั้งนำไปวิเคราะห์ในการคัดเลือกพืช ๓. การคัดเลือกพืช คณะทำงานด้านพืชสวนฯ ได้คัดเลือกพืช ที่มีในประเทศไทย และเป็นพืชเด่น ในทุกภาคของประเทศไทย โดยขอคำปรึกษาจากกรมวิชาการเกษตร กระทรวงเกษตรและสหกรณ์
๖.๒ การกำหนดพืชแต่ละชนิดให้ค้ำึงถึงแหล่งที่มาจริงในพื้นที่หรือไม่	คณะทำงานด้านพืชสวนฯ ได้มีการสำรวจตลาดสินค้าปะเภทต้นไม้ สำรวจแหล่งผลิตและจำหน่าย ทั้งในภาครัฐ ภาคเอกชน และกลุ่มเกษตรกร ภายในจังหวัดอุดรธานี และจังหวัดอื่น ๆ ทั่วประเทศไทยโดยอาศัยเครือข่ายของหน่วยงานภาครัฐ และภาคเอกชน เช่น กรมส่งเสริมการเกษตร กรมวิชาการเกษตร พาณิชย์จังหวัดและอาศัยฐานข้อมูลกลุ่มวิสาหกิจชุมชน, ฐานข้อมูล SME ยกตัวอย่าง เช่น ต้นชะโนด เป็นไม้หายากและเป็นไม้ในตำนานของเมืองอุดรธานี มีแหล่งผลิตที่ อำเภอบ้านดุง จังหวัดอุดรธานี

ตารางที่ ๒๕ ข้อเสนอแนะคณะกรรมการสมาคมพืชสวนโลก ระหว่างประเทศ (International Association of Horticultural Producers (AIPH) (ต่อ)

ประเด็นจากคณะกรรมการ AIPH	การตอบข้อซักถาม/การดำเนินการของจังหวัด
๖. การบริหารจัดการด้านพืช	
	<p>๒. พรรณไม้ในป่าบุงทาม เช่น ชุมแสง จาน ตะแบกนา กระโดน มีแหล่งจำหน่ายในลักษณะล้อมหรือบอนทุกจังหวัดในภาคอีสาน</p> <p>๓. พรรณพืชสมุนไพรที่สำคัญมีแหล่งผลิตและจำหน่ายโดยกลุ่มวิสาหกิจชุมชนที่อำเภอโน้สุม กู่แก้วและหนองแสง จังหวัดอุดรธานี</p> <p>๔. ไม้ดอกไม้ประดับมีแหล่งผลิตและจำหน่าย คือ บ้านห้วยสำราญ อำเภอเมือง จังหวัดอุดรธานี อำเภอภูเรือ จังหวัดเลย จังหวัดเชียงใหม่ เชียงรายและ ขอนแก่น เป็นต้น</p> <p>๕. พืชเศรษฐกิจสำคัญในประเทศไทย เช่น ทูเรียน จากจังหวัดจันทบุรี ศรีสะเกษ นครศรีธรรมราชและจังหวัดอุดรดิษฐ์ ซึ่งแต่ละจังหวัดจะมีทุเรียนที่มีรสชาติและชื่อเสียงเป็นเอกลักษณ์ของจังหวัด</p>
๖.๓ การดูแลต้นไม้ในพื้นที่จัดงานให้คงอยู่ต่อไปภายหลังการจัดงาน โดยเฉพาะต้นไม้ใหญ่ควรมีความเหมาะสมกับพื้นที่เพื่อความยั่งยืนเขียวขจีในอนาคต	<p>จากข้อ ๑ และ ๒ จังหวัดมีการพิจารณาตามหลักวิชาการ โดยขอคำปรึกษาจากกรมวิชาการเกษตร กระทรวงเกษตรและสหกรณ์ ต้นไม้ใหญ่ที่เลือก มาปลูกจึงมีความเหมาะสมกับพื้นที่ และยังช่วยในการพุงระบบนิเวศน์ในพื้นที่หนองแต่อีกด้วยดูแลต้นไม้ภายหลังการจัดงาน รวมถึงก่อนจัด และระหว่างจัดงาน จะมุ่งเน้นความยั่งยืนของระบบนิเวศน์ หนองแต่ โดยมีการดูแลพืช ดังนี้</p> <p>๑. การบริหารจัดการน้ำในพื้นที่ จะมีการจัดทำฝายแบบพับ ซึ่งสามารถระบายน้ำได้สูงสุด ๖๐.๕๐ ลูกบาศก์เมตร/วินาที สามารถรับสถานการณ์น้ำท่วมได้ และสามารถเก็บกักน้ำได้ ๒.๗ ล้านลูกบาศก์เมตร สามารถเก็บกักไว้ใช้ได้อย่างเพียงพอในช่วงฤดูแล้ง</p>

ตารางที่ ๒๕ ข้อเสนอแนะคณะกรรมการสมาคมพืชสวนโลก ระหว่างประเทศ (International Association of Horticultural Producers (AIPH) (ต่อ)

ประเด็นจากคณะกรรมการ AIPH	การตอบข้อซักถาม/การดำเนินการของจังหวัด
๖. การบริหารจัดการด้านพืช	
<p>๖.๔ กำหนดวิธีการขนย้ายต้นไม้ เพื่อนามาปลูกในพื้นที่ตามโซนต่าง ๆ สถานที่อนุบาลพันธุ์พืช</p>	<p>จังหวัดพิจารณาสถานอนุบาลพันธุ์พืช ๒ แห่ง สามารถอนุบาลพันธุ์พืชได้ทุกชนิด คือ</p> <ol style="list-style-type: none"> ๑. วิทยาลัยเกษตรและเทคโนโลยีการเกษตรอุดรธานี ซึ่งมีพื้นที่ติดกับบริเวณจัดงานมหกรรมพืชสวนโลกฯ ซึ่งมีพื้นที่ประมาณ ๕๐๐ ไร่ ๒. ศูนย์ขยายพันธุ์พืชที่ ๑๐ อยู่ห่างจากสถานที่จัดงานฯ ประมาณ ๒๐ กิโลเมตร มีพื้นที่ประมาณ ๔๕๐ ไร่ มีโรงเรือนควบคุมความชื้นและอุณหภูมิ รวมพื้นที่ ๔,๒๖๐ ตรม. (๒ ไร่ ๓ งาน) มี Shade house รวมพื้นที่ ๑๖,๐๐๐ ตรม. (๑๐ ไร่) มีห้องเย็น ขนาด ๔x๘ เมตร จำนวน ๒ ตู้ ทำความเย็นได้ต่ำสุด ๐ องศาเซลเซียส มีชั้นวางจำนวน ๑๐ ชั้น/ตู้ (ใน ๑ ชั้น มี ๗ ชั้นย่อย) และ พื้นที่โล่งประมาณ ๑๐๐ ไร่
<p>๖.๕ การจัดการรั้วที่ชัดเจนเพื่อป้องกันการสูญหายของพรรณพืชที่มีมูลค่าสูงและการเก็บเงินค่าเข้าชมงาน</p>	<p>มีการทำรั้วต้นไม้ เช่น รั้วซาฮกเกี้ยน ไทรเกาหลี ส่วนบริเวณหน้างานจะมีการออกแบบทางเข้ารั้วที่มีดอกไม้เลื้อย เช่น ต้นพวงแสด พวงชมพู เป็นต้น และจัดให้มีเจ้าหน้าที่รักษาความปลอดภัย</p>
๗. การขนส่งผู้โดยสาร	
<p>สถานที่จอดรถแต่ละแห่งอยู่ห่างกัน ต้องการให้ภาคเอกชนมีส่วนร่วมในการบริหารจัดการเรื่องรถรับ-ส่ง นักท่องเที่ยวภายในงาน และสถานที่จอดรถไปยังพื้นที่จัดงาน</p>	<p>จังหวัดรับทราบและจะจัดเตรียมข้อมูลและเอกสารเพื่อนำเสนอต่อ AIPH ต่อไป</p>
๘. การบริหารจัดการพื้นที่ภายหลังการจัดงาน (Legacy plan)	
<p>ต้องการให้จัดทำแผนการบริหารจัดการพื้นที่ภายหลังการจัดงานให้ชัดเจน AIPH ต้องการให้มีการจัดงานที่ต่อเนื่องทุกปี</p>	<p>จังหวัดรับทราบและจะจัดเตรียมข้อมูลและเอกสารเพื่อนำเสนอต่อ AIPH ต่อไป</p>

ตารางที่ ๒๕ ข้อเสนอแนะคณะกรรมการสมาคมพืชสวนโลก ระหว่างประเทศ (International Association of Horticultural Producers (AIPH) (ต่อ)

ประเด็นจากคณะกรรมการ AIPH	การตอบข้อซักถาม/การดำเนินการของจังหวัด
๙. การมีส่วนร่วมของทุกภาคส่วนในการจัดงาน	
<p>๙.๑ ต้องการให้ภาคอุตสาหกรรมเกษตรเข้ามามีส่วนร่วมในการดำเนินครั้งนี้</p> <p>๙.๒ ต้องการให้ชุมชนมีส่วนร่วม เช่นอาสาสมัครจากหน่วยงานและองค์กรต่าง ๆ</p> <p>๙.๓ ต้องการให้มีการสร้างการรับรู้ให้กับประชาชนในพื้นที่ตลอดระยะเวลา ๔ ปี จนกว่าจะมีการจัดงาน</p>	<p>จังหวัดรับทราบและสร้างการมีส่วนร่วมของทุกภาคส่วนปัจจุบันได้สร้างการรับรู้ให้ประชาชนในพื้นที่บริเวณรอบหนองแค จัดทำป้ายประชาสัมพันธ์ในอนาคตจะให้ทุกภาคส่วนมีส่วนร่วมในการดำเนินงานครั้งนี้</p>
๑๐. การส่งเสริมการตลาด	
<p>๑๐.๑ ต้องการให้จังหวัดอุดรธานี กำหนดจุดยืนที่ชัดเจนเป็นไปตามวัตถุประสงค์ที่ตั้งไว้โดยเฉพาะการจัดแสดงนวัตกรรมด้านการเกษตร ซึ่งจะเป็นประโยชน์ต่อบุคคลทุกระดับมีการแสดงนวัตกรรมให้เวทีระดับโลกได้เห็น</p> <p>๑๐.๒ ขอให้จังหวัดกำหนดเวลาเปิด-ปิด การจัดงานตลอดระยะเวลา ๑๓๔ วัน</p>	<p>จังหวัดรับทราบและจะจัดเตรียมข้อมูลและเอกสารเพื่อนำเสนอต่อ AIPH ต่อไป</p> <p>จังหวัดรับทราบและจะจัดเตรียมข้อมูลและเอกสารเพื่อนำเสนอต่อ AIPH ต่อไป</p>

ที่มา : กลุ่มยุทธศาสตร์พัฒนาการเกษตร สำนักงานเกษตรและสหกรณ์จังหวัดอุดรธานี (๒๕๖๗)

จัดทำโดย กลุ่มสารสนเทศการเกษตร
สำนักงานเกษตรและสหกรณ์จังหวัดอุดรธานี
ข้อมูลปรับปรุง ณ วันที่ ๒๔ กรกฎาคม ๒๕๖๗