



ด่วนที่สุด

บันทึกข้อความ

รองปลัดฯ (นายนวนิตย์)
รับที่: ๕๗๗๖
วันที่: ส.ค.๖๗ เวลา: ๑๕.๑๗

ผู้ช่วยปลัดฯ (นายพรเทพ)
รับที่: ๕๗๗๖
วันที่: ส.ค.๖๗ เวลา: ๑๕.๑๗

ส่วนราชการ สำนักงานปลัดกระทรวงเกษตรและสหกรณ์ กองกลาง โทร. ๐ ๒๒๘๑ ๕๙๕๕ ต่อ ๑๖๐
 ที่ กษ ๐๒๐๑.๐๖/๕๗๗๖ วันที่ ๗ สิงหาคม ๒๕๖๗

เรื่อง ขอบความอนุเคราะห์ข้อมูล เพื่อให้ประกอบการศึกษา โครงการค่าใช้จ่ายในการซ่อมแซม ปรับปรุง และเพิ่มประสิทธิภาพระบบตรวจวัดสภาพน้ำทางไกลอัตโนมัติ และระบบส่งข้อมูลสัญญาณภาพ ในลุ่มน้ำหลักและสาขา (โขง ชี มูล)

เรียน ปลัดกระทรวงเกษตรและสหกรณ์ ผ่าน ผู้ช่วยปลัดกระทรวงเกษตรและสหกรณ์ (นายพรเทพ ศรีธนาธร)

ด้วยกรมทรัพยากรน้ำ แจ้งว่า ได้ดำเนินงานโครงการค่าใช้จ่ายในการซ่อมแซม ปรับปรุง และเพิ่มประสิทธิภาพระบบตรวจวัดสภาพน้ำทางไกลอัตโนมัติ และระบบส่งข้อมูลสัญญาณภาพในลุ่มน้ำหลัก และสาขา (โขง ชี มูล) เพื่อตรวจวัดข้อมูลทางไกลแบบอัตโนมัติอย่างเป็นระบบในลุ่มน้ำโขง ชี มูล รวมทั้ง เฝ้าระวัง พยากรณ์ และเตือนภัยเมื่อเกิดวิกฤติน้ำอย่างมีประสิทธิภาพ ดังนั้น จึงขอความอนุเคราะห์ข้อมูล พื้นที่เพาะปลูกจากสำนักงานเกษตรและสหกรณ์จังหวัด ประกอบด้วย จังหวัดหนองคาย/สกลนคร/นครพนม/ มุกดาหาร/เลย/อุดรธานี/อุบลราชธานี/ชัยภูมิ/ขอนแก่น/หนองบัวลำภู/มหาสารคาม/นครราชสีมา/เพชรบูรณ์/ กาศสินธุ์/ร้อยเอ็ด/ยโสธร/ศรีสะเกษ/บุรีรัมย์/สุรินทร์ และจังหวัดอำนาจเจริญ เพื่อใช้ในการประกอบการดำเนินงาน โครงการค่าใช้จ่ายในการซ่อมแซม ปรับปรุง และเพิ่มประสิทธิภาพระบบตรวจวัดสภาพน้ำทางไกลอัตโนมัติ และระบบส่งข้อมูลสัญญาณภาพในลุ่มน้ำหลักและสาขา (โขง ชี มูล) รายละเอียดตามหนังสือ ด่วนที่สุด ที่ ทส ๐๖๐๒/๓๒๓๔ ลงวันที่ ๓๑ กรกฎาคม ๒๕๖๗ ที่แนบ

จึงเรียนมาเพื่อโปรดพิจารณา ทั้งนี้ เห็นสมควร

๑. มอบหมายสำนักงานเกษตรและสหกรณ์จังหวัดหนองคาย, สกลนคร, นครพนม, มุกดาหาร, เลย, อุดรธานี, อุบลราชธานี, ชัยภูมิ, ขอนแก่น, หนองบัวลำภู, มหาสารคาม, นครราชสีมา, เพชรบูรณ์, กาศสินธุ์, ร้อยเอ็ด, ยโสธร, ศรีสะเกษ, บุรีรัมย์, สุรินทร์ และจังหวัดอำนาจเจริญ ให้ความอนุเคราะห์ข้อมูลในส่วนที่เกี่ยวข้อง และส่งให้กรมทรัพยากรน้ำ โดยตรงต่อไป

๒. มอบหมายกองกลาง สำนักงานปลัดกระทรวงเกษตรและสหกรณ์ แจ้งหน่วยงานตามข้อ ๑ ทั้งนี้ เป็นอำนาจของรองปลัดกระทรวงเกษตรและสหกรณ์ (นายนวนิตย์ พลเคน) ตามคำสั่งกระทรวงเกษตรและสหกรณ์ ที่ ๑๑๐๙/๒๕๖๖ ลงวันที่ ๒๑ ธันวาคม พ.ศ. ๒๕๖๖

(นางสาวปจรรย์ เน้นทนา)
 ผู้อำนวยการกองกลาง
 สำนักงานปลัดกระทรวงเกษตรและสหกรณ์

กองกลาง
รับที่: -
วันที่: ๐๗ ส.ค. ๖๗
เวลา: ๑๐:๒๖

ดำเนินการตามเส้น

 ๙ ส.ค. ๖๗
 (นายนวนิตย์ พลเคน)
 รองปลัดกระทรวงเกษตรและสหกรณ์
 ปฏิบัติราชการแทนปลัดกระทรวงเกษตรและสหกรณ์

ผ่าน

 (นายพรเทพ ศรีธนาธร)
 ผู้ช่วยปลัดกระทรวงเกษตรและสหกรณ์

ด่วนที่สุด

ที่ ทส ๐๖๐๒/ ๓๖๓๔

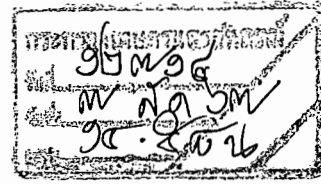

กรมทรัพยากรน้ำ

๑๘๐/๓ ถนนพระราม ๖ ซอย ๓๔

แขวงพญาไท เขตพญาไท

กรุงเทพฯ ๑๐๔๐๐

๓๖ กรกฎาคม ๒๕๖๗

เรื่อง ขอความอนุเคราะห์ข้อมูล เพื่อใช้ประกอบการศึกษา โครงการค่าใช้จ่ายในการซ่อมแซม ปรับปรุง และเพิ่มประสิทธิภาพระบบตรวจวัดสภาพน้ำทางไกลอัตโนมัติ และระบบส่งข้อมูลสัญญาณภาพในกลุ่มน้ำหลักและสาขา (โขง ชี มูล)

เรียน ปลัดกระทรวงเกษตรและสหกรณ์

สิ่งที่ส่งมาด้วย ๑. สำเนาสัญญาจ้างที่ปรึกษา ทส ๐๖๐๑/๓๔/๒๕๖๗ ลงวันที่ ๒๗ มิถุนายน ๒๕๖๗

๒. รายละเอียดข้อมูลที่ขอรับการสนับสนุนจากสำนักงานเกษตรและสหกรณ์จังหวัด จำนวน ๑ ชุด

๓. แผนที่แสดงขอบเขตของกลุ่มน้ำโขง ชี มูล จำนวน ๑ แผ่น

ด้วยกรมทรัพยากรน้ำ ได้ดำเนินงานโครงการค่าใช้จ่ายในการซ่อมแซม ปรับปรุง และเพิ่มประสิทธิภาพระบบตรวจวัดสภาพน้ำทางไกลอัตโนมัติ และระบบส่งข้อมูลสัญญาณภาพในกลุ่มน้ำหลักและสาขา (โขง ชี มูล) เพื่อตรวจวัดข้อมูลทางไกลแบบอัตโนมัติอย่างเป็นระบบในกลุ่มน้ำโขง ชี มูล รวมทั้งเฝ้าระวังพยากรณ์ และเตือนภัยเมื่อเกิดวิกฤติน้ำอย่างมีประสิทธิภาพ รายละเอียดตามสิ่งที่ส่งมาด้วย ๑

ในการนี้ กรมทรัพยากรน้ำ จึงขอความอนุเคราะห์ข้อมูลพื้นที่เพาะปลูก จากสำนักงานเกษตรและสหกรณ์จังหวัด รายละเอียดตามสิ่งที่ส่งมาด้วย ๒ เพื่อใช้ประกอบการดำเนินงานโครงการค่าใช้จ่ายในการซ่อมแซม ปรับปรุง และเพิ่มประสิทธิภาพระบบตรวจวัดสภาพน้ำทางไกลอัตโนมัติ และระบบส่งข้อมูลสัญญาณภาพในกลุ่มน้ำหลักและสาขา (โขง ชี มูล) ทั้งนี้ กรมทรัพยากรน้ำได้มอบหมายให้นางสาวบุญยวีร์ สวรรยาพานิช วิศวกรโยธาชำนาญการ หมายเลขโทรศัพท์ ๐๒-๒๗๑-๖๐๐๐ ต่อ ๖๔๑๓ อีเมล punyawee.s@dwr.mail.go.th และนางสาวทักษิณา ทองวรรณ โทรศัพท์มือถือ ๐๙๓-๑๓๗๗-๗๐๑ อีเมล thaksinathongwan@hotmail.com เป็นผู้ประสานงาน

จึงเรียนมาเพื่อโปรดพิจารณาให้ความอนุเคราะห์ข้อมูลดังกล่าว และขอขอบคุณมา ณ โอกาสนี้

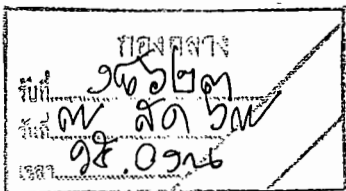

ขอแสดงความนับถือ

(นายสุเมธ สายทอง)

รองอธิบดี ปฏิบัติราชการแทน

อธิบดีกรมทรัพยากรน้ำ

กองวิเคราะห์และประเมินสถานการณ์น้ำ

โทร. ๐ ๒๒๗๑ ๖๐๐๐ ต่อ ๖๔๑๓

โทรสาร ๐ ๒๒๗๘ ๖๖๒๘



สัญญาจ้างที่ปรึกษา

โครงการค่าใช้จ่ายในการซ่อมแซม ปรับปรุง และเพิ่มประสิทธิภาพระบบตรวจวัดสภาพน้ำทางไกลอัตโนมัติ และระบบส่งข้อมูลสัญญาณภาพในกลุ่มน้ำหลักและสาขา (โขง ซี มูล) กรมทรัพยากรน้ำ แขวงพญาไท เขตพญาไท กรุงเทพมหานคร

สัญญาเลขที่ ทส ๐๖๐๑/๓๔/๒๕๖๗

สัญญาฉบับนี้ทำขึ้น ณ กรมทรัพยากรน้ำ ตั้งอยู่เลขที่ ๑๘๐/๓ ถนนพระรามที่ ๖ ซอย ๓๔ แขวงพญาไท เขตพญาไท กรุงเทพมหานคร เมื่อวันที่ ๒๗ มิ.ย. ๒๕๖๗ ระหว่าง กรมทรัพยากรน้ำ โดย นายสุเมธ สายทอง ตำแหน่ง รองอธิบดี ปฏิบัติราชการแทนอธิบดีกรมทรัพยากรน้ำ ตามคำสั่งกรมทรัพยากรน้ำ ที่ ๓๓๕/๒๕๖๖ สั่ง ณ วันที่ ๗ สิงหาคม ๒๕๖๖ ซึ่งต่อไปในสัญญานี้เรียกว่า "ผู้ว่าจ้าง" ฝ่ายหนึ่ง กับ บริษัท สยาม ทีซี เทคโนโลยี จำกัด ซึ่งจดทะเบียนเป็นนิติบุคคล ณ สำนักงานทะเบียนหุ้นส่วนบริษัทกรุงเทพมหานคร กรมพัฒนาธุรกิจการค้า กระทรวงพาณิชย์ ทะเบียนนิติบุคคลเลขที่ ๐๑๐๕๕๔๙๐๒๔๖๒๓ มีสำนักงานใหญ่อยู่เลขที่ ๒๓๕/๑ ถนนราชบุรุษพัฒนา แขวงราชบุรุษพัฒนา เขตสะพานสูง กรุงเทพมหานคร โดยกรรมการของบริษัทมี ๒ คน คือ นายชัยทัต กุลโชควนิช และนางสาวมัทมา วิเชียรแก้วมณี ผู้มีอำนาจลงนามผูกพันนิติบุคคลปรากฏตาม หนังสือรับรองของสำนักงานทะเบียนหุ้นส่วนบริษัทกลาง กรมพัฒนาธุรกิจการค้า กระทรวงพาณิชย์ ที่ ๑๐๐๙๑๒๒๐๐๔๒๕๖๘ ลงวันที่ ๑๓ พฤษภาคม ๒๕๖๗ โดยมอบอำนาจให้ นางสาวมัทมา วิเชียรแก้วมณี ตามหนังสือมอบอำนาจเลขที่ STC/P-๐๐๑-๒๕๖๗ ลงวันที่ ๔ มกราคม ๒๕๖๗ และมอบอำนาจช่วงให้ นายธฤต ตริวิเวก เป็นผู้ลงนามผูกพันแทนบริษัทฯ ตามหนังสือมอบอำนาจลงวันที่ ๒๔ มิถุนายน ๒๕๖๗ แนบท้ายสัญญานี้ ซึ่งต่อไปในสัญญานี้เรียกว่า "ที่ปรึกษา" อีกฝ่ายหนึ่ง ทั้งสองฝ่ายได้ตกลงทำสัญญากันมีข้อความดังต่อไปนี้



SIAM TC TECHNOLOGY CO.,LTD. ชื่อ ๑ ข้อตกลงว่าจ้าง

[Signature]

๑.๑ ผู้ว่าจ้างตกลงจ้างและที่ปรึกษาดำเนินการปฏิบัติงานตามโครงการค่าใช้จ่ายในการซ่อมแซม ปรับปรุง และเพิ่มประสิทธิภาพระบบตรวจวัดสภาพน้ำทางไกลอัตโนมัติ และระบบส่งข้อมูลสัญญาณภาพในกลุ่มน้ำหลักและสาขา (โขง ซี มูล) กรมทรัพยากรน้ำ แขวงพญาไท เขตพญาไท กรุงเทพมหานคร ตามข้อกำหนดและเงื่อนไขแห่งสัญญานี้รวมทั้งเอกสารแนบท้ายสัญญาผนวก ๑-๗ ทั้งนี้ ที่ปรึกษาจะต้องปฏิบัติงานให้เป็นไปตามหลักวิชาการและมาตรฐานวิชาชีพทางด้าน สาขาเทคโนโลยีสารสนเทศและการสื่อสาร หรือสาขาการเกษตรและพัฒนาชนบท และบทบัญญัติแห่งกฎหมาย ที่เกี่ยวข้อง



๑.๒ ที่ปรึกษาจะต้องเริ่มลงมือทำงานภายในวันที่ ๒๘ มิ.ย. ๒๕๖๗
และจะต้องดำเนินการตามสัญญาให้แล้วเสร็จภายในวันที่ ๒๓ มิ.ย. ๒๕๖๘

ข้อ ๒ เอกสารอันเป็นส่วนหนึ่งของสัญญา

เอกสารแนบท้ายสัญญาดังต่อไปนี้ ให้ถือเป็นส่วนหนึ่งของสัญญานี้

๒.๑ ผนวก ๑ ขอบเขตงานจ้างที่ปรึกษา (TOR)	จำนวน	67	หน้า
๒.๒ ผนวก ๒ กำหนดระยะเวลาการทำงานของที่ปรึกษา	จำนวน	2	หน้า
๒.๓ ผนวก ๓ ค่าจ้างและวิธีการจ่ายค่าจ้าง	จำนวน	2	หน้า
๒.๔ ผนวก ๔ แบบหนังสือคำประกัน	จำนวน	1	หน้า

(หลักประกันการรับเงินค่าจ้างที่ปรึกษาล่วงหน้า)

๒.๕ ผนวก ๕ เอกสารหลักฐานของที่ปรึกษา	จำนวน	41	หน้า
๒.๖ ผนวก ๖ ข้อเสนอด้านราคา	จำนวน	10	หน้า
๒.๗ ผนวก ๗ ข้อเสนอด้านคุณภาพ	จำนวน	673	หน้า

ความใดในเอกสารแนบท้ายสัญญาที่ขัดหรือแย้งกับข้อความในสัญญานี้ ให้ใช้ข้อความในสัญญานี้บังคับ และในกรณีที่เอกสารแนบท้ายสัญญาขัดแย้งกันเอง ที่ปรึกษาจะต้องปฏิบัติตามคำวินิจฉัยของผู้ว่าจ้าง คำวินิจฉัยของผู้ว่าจ้างให้ถือเป็นที่สุด และที่ปรึกษาไม่มีสิทธิเรียกร้องค่าจ้าง ค่าเสียหาย หรือค่าใช้จ่ายใดๆ เพิ่มเติมจากผู้ว่าจ้างทั้งสิ้น

ถ้าสิ่งใดหรือการอันหนึ่งอันใดที่มีได้ระบุไว้ในรายการละเอียดแนบท้ายสัญญานี้ แต่เป็นการอันจำเป็นที่ต้องทำเพื่อให้งานแล้วเสร็จบริบูรณ์ถูกต้องหรือบรรลุผลตามวัตถุประสงค์แห่งสัญญานี้ ที่ปรึกษาคงจัดทำขึ้นให้โดยไม่คิดเอาค่าเสียหาย ค่าใช้จ่ายหรือค่าตอบแทนเพิ่มเติมใดๆ ทั้งสิ้น

SIAM TC TECHNOLOGY
CO.,LTD.

ข้อ ๓ ค่าจ้างและการจ่ายเงิน

ผู้ว่าจ้างและที่ปรึกษา ได้ตกลงราคาค่าจ้างตามสัญญานี้ เป็นจำนวนเงินทั้งสิ้น **๔๙,๕๘๐,๐๐๐.๐๐** บาท (สี่สิบเก้าล้านห้าแสนแปดหมื่นบาทถ้วน) ซึ่งได้รวมภาษีมูลค่าเพิ่ม เป็นเงินจำนวน **๓,๒๔๓,๕๕๑.๔๐** บาท (สามล้านสองแสนสี่หมื่นสามพันห้าร้อยห้าสิบบาทสี่สิบบาทสี่สตางค์) ตลอดจนภาษีอากรอื่นๆ และค่าใช้จ่ายทั้งปวงด้วยแล้ว

ค่าจ้างจะแบ่งออกเป็น ๕ (ห้า) งวด ซึ่งแต่ละงวดจะจ่ายให้เมื่อที่ปรึกษาได้ปฏิบัติงานตามที่กำหนดในเอกสารแนบท้ายสัญญาผนวก ๑ และ ๓ และคณะกรรมการตรวจรับพัสดุได้พิจารณาแล้วเห็นว่าครบถ้วนถูกต้องและตรวจรับเรียบร้อยแล้ว

ผู้ว่าจ้างอาจจะยึดหน่วงเงินค่าจ้างงวดใดๆ ไว้ก็ได้ หากที่ปรึกษาปฏิบัติงานไม่เป็นไป ตามสัญญา และจะจ่ายให้ต่อเมื่อที่ปรึกษาได้ทำการแก้ไขข้อบกพร่องนั้นแล้ว

การจ่ายเงินตามเงื่อนไขแห่งสัญญานี้ ผู้ว่าจ้างจะโอนเงินเข้าบัญชีเงินฝากธนาคารของที่ปรึกษา ชื่อ ธนาคารทหารไทยธนชาติ จำกัด (มหาชน) สาขาเซ็นทรัลพลาซ่า แกรนด์ พระราม ๙ ชื่อบัญชี บจก. สยาม ทีซี เทคโนโลยี จำกัด เลขที่บัญชี ๑๐๐-๒-๑๐๘๖๗-๖ ทั้งนี้ ที่ปรึกษาดกลง เป็นผู้รับภาระเงินค่าธรรมเนียมหรือค่าบริการอื่นใดเกี่ยวกับการโอนรวมทั้งค่าใช้จ่ายอื่นใด (ถ้ามี) ที่ธนาคารเรียกเก็บ และยินยอมให้มีการหักเงินดังกล่าวจากจำนวนเงินโอนในงวดนั้นๆ

ค่าใช้จ่ายส่วนที่เบิกคืนได้ (ถ้ามี) ผู้ว่าจ้างจะจ่ายคืนให้แก่ที่ปรึกษาสำหรับค่าใช้จ่าย ซึ่งที่ปรึกษาได้ใช้จ่ายไปตามความเป็นจริงตามเงื่อนไขที่กำหนดไว้ในเอกสารแนบท้ายสัญญาผนวก -

ข้อ ๔ เงินค่าจ้างล่วงหน้า

ผู้ว่าจ้างตกลงจ่ายเงินค่าจ้างล่วงหน้าให้แก่ที่ปรึกษา เป็นจำนวนเงิน ๗,๔๓๗,๐๐๐.๐๐ บาท (เจ็ดล้านสี่แสนสามหมื่นเจ็ดพันบาทถ้วน) ซึ่งเท่ากับร้อยละ ๑๕ (สิบห้า) ของค่าจ้างตามสัญญา

เงินค่าจ้างล่วงหน้าดังกล่าวจะจ่ายให้ภายหลังจากที่ที่ปรึกษาได้วางหลักประกันการรับเงินค่าจ้างล่วงหน้าเป็นหนังสือค้ำประกันหรือหนังสือค้ำประกันอิเล็กทรอนิกส์ของธนาคารภายในประเทศเต็มตามจำนวนเงินค่าจ้างล่วงหน้านั้นให้แก่ผู้ว่าจ้าง ที่ปรึกษาจะต้องออกใบเสร็จรับเงินค่าจ้างล่วงหน้าตามแบบที่ผู้ว่าจ้างกำหนดให้และที่ปรึกษาดกลงที่จะกระทำตามเงื่อนไขอันเกี่ยวกับการใช้จ่าย และการใช้คืนเงินค่าจ้างล่วงหน้า นั้น ดังต่อไปนี้

๔.๑ ที่ปรึกษาจะใช้เงินค่าจ้างล่วงหน้านั้นเพื่อเป็นค่าใช้จ่ายในการปฏิบัติงานตามสัญญาเท่านั้น หากที่ปรึกษาใช้จ่ายเงินค่าจ้างล่วงหน้าหรือส่วนใดส่วนหนึ่งของเงินค่าจ้างล่วงหน้าในทางอื่น ผู้ว่าจ้างอาจจะเรียกเงินค่าจ้างล่วงหน้าคืนจากที่ปรึกษาหรือบังคับเอาจากหลักประกันการรับเงินค่าจ้างล่วงหน้าได้ทันที

๔.๒ เมื่อผู้ว่าจ้างเรียกร้อง ที่ปรึกษาต้องแสดงหลักฐานการใช้จ่ายเงินค่าจ้างล่วงหน้า เพื่อพิสูจน์ว่าได้เป็นไปตามข้อ ๔.๑ ภายในกำหนด ๑๕ (สิบห้า) วัน นับถัดจากวันได้รับแจ้งจากผู้ว่าจ้าง หากที่ปรึกษาไม่อาจแสดงหลักฐานดังกล่าว ภายในกำหนด ๑๕ (สิบห้า) วัน ผู้ว่าจ้างอาจเรียกเงินค่าจ้างล่วงหน้า คืนจากที่ปรึกษาหรือบังคับเอาจากหลักประกันการรับเงินค่าจ้างล่วงหน้าได้ทันที

๔.๓ ในการจ่ายเงินค่าจ้างให้แก่ที่ปรึกษาตามข้อ ๓ ผู้ว่าจ้างจะหักเงินค่าจ้างในแต่ละงวดเพื่อชดใช้คืนเงินค่าจ้างล่วงหน้าไว้จำนวนร้อยละ ๑๕ (สิบห้า) ของจำนวนเงินค่าจ้างในแต่ละงวดจนกว่าจำนวนเงินที่หักไว้จะครบตามจำนวนเงินที่หักค่าจ้างล่วงหน้าของที่ปรึกษาได้รับไปแล้ว ยกเว้นค่าจ้างงวดสุดท้ายจะหักไว้เป็นจำนวนเท่ากับจำนวนเงินค่าจ้างล่วงหน้าที่เหลือทั้งหมด

๔.๔ เงินจำนวนใดๆ ก็ตาม ที่ที่ปรึกษาจะต้องจ่ายให้แก่ผู้ว่าจ้างเพื่อชำระหนี้หรือ เพื่อชดใช้ความรับผิดชอบต่างๆ ตามสัญญา ผู้ว่าจ้างจะหักเอาจากเงินค่าจ้างงวดที่จะจ่ายให้แก่ที่ปรึกษา โดยที่ปรึกษาจะหักชดใช้คืนเงินค่า

๔.๕ ในกรณีที่มีการบอกเลิกสัญญา หากเงินค่าจ้างล่วงหน้าที่เหลือเกินกว่าจำนวนเงิน ที่ที่

ปรึกษาจะได้รับหลังจากหักชดใช้ในกรณีอื่นแล้ว ที่ปรึกษาจะต้องจ่ายคืนเงินจำนวนที่เหลือนั้นให้แก่ ผู้ว่าจ้าง ภายใน ๗ (เจ็ด) วัน นับถัดจากวันได้รับแจ้งเป็นหนังสือจากผู้ว่าจ้าง

TC
งล่วงหน้า

SIAM TC TECHNOLOGY
CO., LTD.

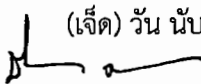



๔.๖ ผู้ว่าจ้างจะคืนหลักประกันการรับเงินค่าจ้างล่วงหน้าให้แก่ที่ปรึกษาต่อเมื่อผู้ว่าจ้างได้หักเงินค่าจ้างไว้จนครบจำนวนเงินค่าจ้างล่วงหน้าตามข้อ ๔.๓ แล้ว เว้นแต่ในกรณีดังต่อไปนี้ ที่ปรึกษามีสิทธิขอคืนหลักประกันการรับเงินค่าจ้างล่วงหน้าบางส่วนก่อนได้

(๑) กรณีที่ปรึกษาได้วางหลักประกันการรับเงินค่าจ้างล่วงหน้าไว้ฉบับเดียว หากผู้ว่าจ้างได้หักเงินค่าจ้างล่วงหน้าไปแล้ว ที่ปรึกษามีสิทธิขอคืนหลักประกันการรับเงินค่าจ้างล่วงหน้าในส่วนที่ผู้ว่าจ้างได้หักเงินค่าจ้างล่วงหน้าไปแล้วนั้น โดยที่ปรึกษาจะต้องนำหลักประกันการรับเงินค่าจ้างล่วงหน้าฉบับใหม่ที่มีมูลค่าเท่ากับเงินค่าจ้างล่วงหน้าที่เหลืออยู่มาวางให้แก่ผู้ว่าจ้าง

(๒) กรณีที่ปรึกษาได้วางหลักประกันการรับเงินค่าจ้างล่วงหน้าไว้หลายฉบับ ซึ่งแต่ละฉบับมีมูลค่าเท่ากับจำนวนเงินค่าจ้างเงินล่วงหน้าที่ผู้ว่าจ้างจะต้องหักไว้ในแต่ละงวด หากผู้ว่าจ้างได้หักเงินค่าจ้างล่วงหน้าในงวดใดแล้ว ที่ปรึกษามีสิทธิขอคืนหลักประกันการรับเงินค่าจ้างล่วงหน้าในงวดนั้นได้

ข้อ ๕ ความรับผิดชอบของที่ปรึกษา

๕.๑ ที่ปรึกษาจะต้องส่งมอบผลงานตามรูปแบบและวิธีการ ตามที่กำหนดในขอบเขตงานจ้างที่ปรึกษา จำนวน - ชุด ให้แก่ผู้ว่าจ้างตามที่กำหนดไว้ในเอกสารแนบท้ายสัญญาผนวก ๑

๕.๒ ในกรณีที่ผลงานของที่ปรึกษบกพร่องหรือไม่เป็นไปตามข้อกำหนดและเงื่อนไขตามสัญญา หรือมิได้ดำเนินการให้ถูกต้องตามหลักวิชาการ หรือวิชาชีพ สาขาเทคโนโลยีสารสนเทศและการสื่อสาร หรือสาขาการเกษตรและการพัฒนาชนบท และ/หรือบทบัญญัติแห่งกฎหมายที่เกี่ยวข้อง ที่ปรึกษาต้องรีบทำการแก้ไขให้เป็นที่เรียบร้อย โดยไม่คิดค่าจ้าง ค่าเสียหาย หรือค่าใช้จ่ายใดๆ จากผู้ว่าจ้างอีก ถ้าที่ปรึกษาหลีกเลี่ยงหรือไม่รีบจัดการแก้ไขให้เป็นที่เรียบร้อยในกำหนดเวลาที่ผู้ว่าจ้างแจ้งเป็นหนังสือ ผู้ว่าจ้างมีสิทธิจ้างที่ปรึกษารายอื่นทำการแทน โดยที่ปรึกษาจะต้องรับผิดชอบจ่ายเงินค่าจ้างในการนี้แทนผู้ว่าจ้างโดยสิ้นเชิง

ถ้ามีความเสียหายเกิดขึ้นจากงานตามสัญญานี้ไม่ว่าจะเนื่องมาจากการที่ที่ปรึกษา ได้ปฏิบัติงานไม่ถูกต้องตามหลักวิชาการ หรือวิชาชีพ สาขาเทคโนโลยีสารสนเทศและการสื่อสาร หรือสาขาการเกษตรและการพัฒนาชนบท และ/หรือบทบัญญัติแห่งกฎหมายที่เกี่ยวข้อง หรือเหตุใด ที่ปรึกษาจะต้องทำการแก้ไขความเสียหายดังกล่าว ภายในเวลาที่ผู้ว่าจ้างกำหนดให้ ถ้าที่ปรึกษาไม่สามารถแก้ไขได้ ที่ปรึกษาจะต้องชดใช้ค่าเสียหายที่เกิดขึ้นแก่ผู้ว่าจ้างโดยสิ้นเชิง ซึ่งรวมทั้งความเสียหายที่เกิดขึ้นโดยตรง และโดยส่วนที่เกี่ยวข้องเนื่องกับความเสียหายที่เกิดขึ้นจากงานตามสัญญานี้ด้วย

การที่ผู้ว่าจ้างได้ให้การรับรองหรือความเห็นชอบหรือการยินยอมใด ๆ ในการปฏิบัติงานหรือผลงานของที่ปรึกษาหรือการชำระเงินค่าจ้างตามสัญญาแก่ที่ปรึกษา ไม่เป็นการรับประกันผลของงานและความรับผิดชอบใดๆ ของที่ปรึกษาตามสัญญานี้

SIAM TC TECHNOLOGY
CO.,LTD.





๕.๓ บุคลากรหลักของที่ปรึกษา ต้องมีระยะเวลาปฏิบัติงานตามสัญญาไม่ซ้ำซ้อนกับงานในโครงการอื่นๆ ของที่ปรึกษาที่ดำเนินการในเวลาเดียวกัน หากผู้ว่าจ้างพบว่าบุคลากรหลักไม่ว่าคนหนึ่งคนใดหรือหลายคนปฏิบัติงานซ้ำซ้อนกับงานในโครงการอื่นๆ ไม่ว่าจะพบในระหว่างปฏิบัติงานตามสัญญาหรือในภายหลัง ผู้ว่าจ้างมีสิทธิบอกเลิกสัญญา และ/หรือเรียกค่าเสียหายจากที่ปรึกษาหรือปรับลดค่าจ้างได้

ข้อ ๖ การระงับการทำงานชั่วคราวและการบอกเลิกสัญญา

๖.๑ ผู้ว่าจ้างมีสิทธิบอกเลิกสัญญาในกรณีดังต่อไปนี้

(ก) หากผู้ว่าจ้างเห็นว่าที่ปรึกษามีได้ปฏิบัติงานด้วยความขี้เกียจหรือด้วยความเอาใจใส่ในวิชาชีพของที่ปรึกษาเท่าที่พึงคาดหวังได้จากที่ปรึกษาในระดับเดียวกัน หรือมิได้ปฏิบัติตามสัญญาข้อใดข้อหนึ่งในกรณีเช่นนี้ผู้ว่าจ้างจะบอกกล่าวให้ที่ปรึกษาทราบถึงเหตุผลที่จะบอกเลิกสัญญา ถ้าที่ปรึกษามีได้ดำเนินการแก้ไขให้ผู้ว่าจ้างพอใจภายในระยะเวลา ๓๐ (สามสิบ) วัน นับถัดจากวันที่ได้รับคำบอกกล่าว ผู้ว่าจ้างมีสิทธิบอกเลิกสัญญา โดยการส่งคำบอกกล่าวแก่ที่ปรึกษา เมื่อที่ปรึกษาได้รับหนังสือบอกกล่าวนั้นแล้ว ที่ปรึกษาต้องหยุดปฏิบัติงานทันที และดำเนินการทุกวิถีทางเพื่อลดค่าใช้จ่ายใดๆ ที่อาจมีในระหว่างการหยุดปฏิบัติงานนั้นให้น้อยที่สุด

(ข) หากที่ปรึกษามีได้ลงมือทำงานภายในกำหนดเวลา หรือไม่สามารถทำงานให้แล้วเสร็จตามกำหนดเวลา หรือมีเหตุให้ผู้ว่าจ้างเชื่อได้ว่าที่ปรึกษาไม่สามารถทำงานให้แล้วเสร็จภายในกำหนดเวลา หรือล่วงเลยกำหนดเวลาแล้วเสร็จไปแล้ว หรือตกเป็นผู้ล้มละลาย ผู้ว่าจ้างมีสิทธิบอกเลิกสัญญาได้ทันที

การบอกเลิกสัญญาดังกล่าวตามข้อ ๖.๑ ผู้ว่าจ้างมีสิทธิริบหรือบังคับจากหลักประกันเงินค่าจ้างล่วงหน้า หลักประกันการปฏิบัติ ตามสัญญาและเงินประกันผลงานทั้งหมดหรือแต่บางส่วน และมีสิทธิเรียกค่าเสียหายอื่น (ถ้ามี) จากที่ปรึกษาด้วย

๖.๒ ผู้ว่าจ้างอาจมีหนังสือบอกกล่าวให้ที่ปรึกษาทราบล่วงหน้าเมื่อใดก็ได้ว่าผู้ว่าจ้าง มีเจตนาที่จะระงับการทำงานของที่ปรึกษาไว้ชั่วคราวไม่ว่าทั้งหมดหรือแต่บางส่วน หรือจะบอกเลิกสัญญา ในกรณีที่ผู้ว่าจ้าง จะบอกเลิกสัญญา การบอกเลิกสัญญาดังกล่าวจะมีผลในเวลาไม่น้อยกว่า ๓๐ (สามสิบ) วัน นับถัดจากวันที่ที่ปรึกษาได้รับหนังสือบอกกล่าวนั้น หรืออาจเร็วกว่าหรือช้ากว่ากำหนดเวลานั้นก็ได้แล้วแต่คู่สัญญาจะ ทำความตกลงกัน เมื่อที่ปรึกษาได้รับหนังสือบอกกล่าวนั้นแล้ว ที่ปรึกษาต้องหยุดปฏิบัติงานทันที ทั้งนี้ ที่ปรึกษา ไม่มีสิทธิได้รับค่าจ้างในระหว่างระงับการทำงานไว้ชั่วคราว และที่ปรึกษาจะต้องดำเนินการทุกวิถีทาง เพื่อลดค่าใช้จ่ายใดๆ ที่อาจมีในระหว่างการหยุดปฏิบัติงานนั้นให้น้อยที่สุด

กรณีที่มิมีการระงับการทำงานชั่วคราวตามข้อ ๖.๒ ผู้ว่าจ้างจะจ่ายเงินเป็นค่าใช้จ่ายเท่าที่จำเป็นให้แก่ที่ปรึกษาตามที่ผู้ว่าจ้างเห็นสมควร

กรณีที่มีการเลิกสัญญาตามข้อ ๖.๒ ผู้ว่าจ้างจะชำระค่าจ้างตามส่วนที่ เป็นธรรมและเหมาะสมที่กำหนดในเอกสารแนบท้ายสัญญาผนวก ๓ ให้แก่ที่ปรึกษา โดยคำนวณตั้งแต่ วันเริ่มปฏิบัติงานจนถึงวันบอกเลิกสัญญา นอกจากนี้ผู้ว่าจ้างจะคืนหลักประกันการปฏิบัติตามสัญญาหรือเงินประกันผลงาน รวมทั้งเงินชดเชยค่าเดินทางและเงินค่าใช้จ่ายที่ได้ทรงจ่าย ไปตามสมควรและตามความเป็นจริง ซึ่งผู้ว่าจ้างยังมีได้ชำระให้แก่ที่ปรึกษาด้วย อย่างไรก็ตามเงินชดเชยและเงินที่ได้ชำระไปแล้วทั้งหมดจะต้องไม่เกินราคาค่าจ้างตามข้อ ๓

ข้อ ๗ สิทธิและหน้าที่ของที่ปรึกษา

๗.๑ ที่ปรึกษาจะต้องใช้ความชำนาญ ความระมัดระวัง และความขยันหมั่นเพียร ในการปฏิบัติงานตามสัญญาอย่างมีประสิทธิภาพ และจะต้องปฏิบัติหน้าที่ตามความรับผิดชอบให้สำเร็จลุล่วง เป็นไปตามมาตรฐานของวิชาชีพที่ยอมรับนับถือกันโดยทั่วไป

๗.๒ ค่าจ้างซึ่งผู้ว่าจ้างจะชำระแก่ที่ปรึกษาตามข้อ ๓ นั้น เป็นค่าตอบแทนเพียงอย่างเดียวเท่านั้นซึ่งที่ปรึกษาจะได้รับเกี่ยวกับการปฏิบัติงานตามสัญญา นี้ที่ปรึกษาจะต้อง ไม่รับค่านายหน้าทางการค้า ส่วนลด เบี้ยเลี้ยง เงินช่วยเหลือหรือผลประโยชน์ใดๆ ไม่ว่าโดยตรงหรือโดยอ้อมหรือสิ่งตอบแทนใดๆ ในส่วนที่เกี่ยวข้องกับสัญญานี้ หรือที่เกี่ยวกับการปฏิบัติหน้าที่ตามสัญญานี้

๗.๓ ที่ปรึกษาจะต้องไม่มีผลประโยชน์ใดๆ ไม่ว่าโดยตรงหรือโดยอ้อมในเงินค่าสิทธิ เงินบำเหน็จหรือค่านายหน้าใดๆ ที่เกี่ยวกับการนำวัสดุสิ่งของหรือกรรมวิธีใดๆ ที่มีทะเบียนสิทธิบัตรหรือได้รับการคุ้มครองทางทรัพย์สินทางปัญญาหรือตามกฎหมายอื่นใดมาใช้เพื่อวัตถุประสงค์ของสัญญานี้ เว้นแต่คู่สัญญาทั้งสองฝ่ายจะได้ตกลงกันเป็นหนังสือว่าที่ปรึกษาอาจจะได้ผลประโยชน์หรือเงินเช่นว่านั้นได้

๗.๔ บรรดางานและเอกสารที่ที่ปรึกษาได้จัดทำขึ้นเกี่ยวกับสัญญานี้ให้ถือเป็นความลับและให้ตกเป็นกรรมสิทธิ์ของผู้ว่าจ้าง ที่ปรึกษาจะต้องส่งมอบบรรดางานและเอกสารดังกล่าวให้แก่ผู้ว่าจ้างเมื่อสิ้นสุดสัญญานี้ที่ปรึกษาอาจเก็บสำเนาเอกสารไว้กับตนได้แต่ต้องไม่นำข้อความในเอกสารนั้นไปใช้ในกิจการอื่นที่ไม่เกี่ยวกับงานโดยไม่ได้ได้รับความยินยอมล่วงหน้าเป็นหนังสือจากผู้ว่าจ้างก่อน

๗.๕ ผู้ว่าจ้างเป็นเจ้าของลิขสิทธิ์หรือสิทธิในทรัพย์สินทางปัญญา รวมถึงสิทธิใดๆ ในผลงานที่ที่ปรึกษาได้ปฏิบัติงานตามสัญญานี้แต่เพียงฝ่ายเดียว และที่ปรึกษาจะนำผลงาน และ/หรือรายละเอียดของงานตามสัญญานี้ ไม่ว่าทั้งหมดหรือบางส่วนไปใช้ หรือเผยแพร่ในกิจการอื่น นอกเหนือจากที่ได้ระบุไว้ในสัญญานี้ไม่ได้ เว้นแต่ได้รับอนุญาตเป็นหนังสือจากผู้ว่าจ้างก่อน

๗.๖ บรรดาเครื่องมือ เครื่องใช้ และวัสดุอุปกรณ์ทั้งหลาย ซึ่งผู้ว่าจ้างได้จัดให้ที่ปรึกษา ใช้หรือซึ่งที่ปรึกษาซื้อมาด้วยทุนทรัพย์ของผู้ว่าจ้าง หรือซึ่งผู้ว่าจ้างเป็นผู้จ่ายชดเชยคืนให้ ถือว่าเป็นกรรมสิทธิ์ของ ผู้ว่าจ้างและต้องทำข้อความและเครื่องหมายที่แสดงว่าเป็นของผู้ว่าจ้างไว้ที่ทรัพย์สินดังกล่าวด้วย ทั้งนี้ ที่ปรึกษาต้องใช้เครื่องมือ เครื่องใช้ และวัสดุอุปกรณ์ดังกล่าวอย่างเหมาะสมตามระเบียบของผู้ว่าจ้างหรือของทางราชการ ที่เกี่ยวข้องเพื่อกิจการ

ที่เกี่ยวข้องกับการจ้างที่ปรึกษาเท่านั้น

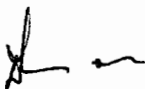

เมื่อที่ปรึกษาทำงานเสร็จหรือมีการเลิกสัญญา ที่ปรึกษาจะต้องทำบัญชีแสดงรายการ เครื่องมือเครื่องใช้และวัสดุอุปกรณ์ทั้งหลายข้างต้นที่ยังคงเหลืออยู่ และจัดการโยกย้ายไปเก็บรักษาตามคำสั่ง ผู้ว่าจ้าง โดยพลัน ที่ปรึกษาต้องดูแลเครื่องมือเครื่องใช้และวัสดุอุปกรณ์ดังกล่าวอย่างเหมาะสมตลอดเวลาที่ครอบครอง และต้องคืนเครื่องมือเครื่องใช้และวัสดุอุปกรณ์ดังกล่าวให้ครบถ้วนในสภาพดีตามความเหมาะสม แต่ไม่ต้องรับผิดชอบ สำหรับความเสื่อมสภาพจากการใช้งานตามปกติ

๗.๗ ที่ปรึกษาจะจัดให้มีบุคลากรที่มีความรู้และความชำนาญงานมาปฏิบัติงานให้เหมาะสม กับสภาพการปฏิบัติงานตามสัญญาและให้สอดคล้องกับขอบเขตของงานของที่ปรึกษาตามที่ปรากฏ ในเอกสารแนบท้ายสัญญาผนวก ๑ การเปลี่ยนแปลงบุคลากรดังกล่าวจะต้องได้รับ ความยินยอมเป็นหนังสือจากผู้ว่าจ้างก่อน

๗.๘ ในกรณีที่ผู้ว่าจ้างพิจารณาเห็นว่า การดำเนินงานของบุคลากรที่ที่ปรึกษาจัดหาจะก่อให้เกิด ความเสียหายแก่งานตามสัญญา ไม่ว่าในกรณีใดก็ตามผู้ว่าจ้างมีสิทธิที่จะให้ที่ปรึกษาเปลี่ยนบุคลากรบางคนหรือ ทั้งหมดนั้นได้ และที่ปรึกษาต้องดำเนินการตามความประสงค์ของผู้ว่าจ้างโดยเร็ว

การเปลี่ยนบุคลากรตามความในวรรคก่อน ที่ปรึกษาจะต้องเสนอรายชื่อบุคลากรที่จะ ปฏิบัติงานแทนนั้น ต่อผู้ว่าจ้างเพื่อพิจารณาให้ความเห็นชอบก่อน

ข้อ ๘ ความรับผิดชอบของที่ปรึกษาต่อบุคคลภายนอก

๘.๑ ที่ปรึกษาจะต้องชดเชยค่าเสียหายให้แก่ผู้ว่าจ้าง และป้องกันมิให้ผู้ว่าจ้างต้องรับผิดชอบใน บรรดาสิทธิเรียกร้องค่าเสียหาย ค่าใช้จ่าย หรือราคา รวมตลอดถึงการเรียกร้องโดยบุคคลภายนอก อันเกิดจากความ ผิดพลาดหรือการละเว้นไม่กระทำการของที่ปรึกษา หรือของลูกจ้างของที่ปรึกษา

๘.๒ ที่ปรึกษาจะต้องรับผิดชอบต่อการละเมิดบทบัญญัติแห่งกฎหมาย หรือการละเมิดลิขสิทธิ์ หรือสิทธิในทรัพย์สินทางปัญญาอื่น รวมถึงสิทธิใดๆ ต่อบุคคลภายนอกเนื่องจากการปฏิบัติงานตามสัญญาโดยสิ้นเชิง

๘.๓ ที่ปรึกษาจะต้องจัดการประกันภัยกับบริษัทประกันภัยที่ผู้ว่าจ้างเห็นชอบ เพื่อความรับผิด ต่อบุคคลภายนอก และเพื่อความสูญหายหรือเสียหายในทรัพย์สินซึ่งผู้ว่าจ้างเป็นผู้จัดหาให้ หรือสั่งซื้อโดยทุนทรัพย์ ของผู้ว่าจ้าง เพื่อให้ที่ปรึกษาไว้ใช้ในการปฏิบัติงานตามสัญญา โดยที่ปรึกษาเป็น ผู้ออกค่าใช้จ่ายในการประกันภัยเอง ทั้งนี้ เว้นแต่จะมีการตกลงกันไว้เป็นอย่างอื่นในสัญญา

ข้อ ๙ พันธหน้าที่ของผู้ว่าจ้าง

ผู้ว่าจ้างจะมอบข้อมูลและสถิติต่างๆ ที่เกี่ยวข้องซึ่งผู้ว่าจ้างมีอยู่ในประเทศไทยโดยไม่คิดมูลค่า และภายในเวลาอันควร

ในกรณีที่ที่ปรึกษาร้องขอความช่วยเหลือ ผู้ว่าจ้างจะพิจารณาให้ความช่วยเหลืออำนวยความสะดวก สะดวกที่สุดสมควร ทั้งนี้ เพื่อให้การปฏิบัติงานของที่ปรึกษาตามสัญญานี้ลุล่วงไปได้ด้วยดี



SIAM TC TECHNOLOGY
CO., LTD.



ข้อ ๑๐ ค่าปรับ

กรณีທີ່ที่ปรึกษาทำงานไม่แล้วเสร็จตามเวลาที่กำหนดในข้อ ๑ ที่ปรึกษาจะต้องเสียค่าปรับให้แก่ผู้ว่าจ้างเป็นรายวัน ในอัตราร้อยละ ๐.๐๕ (ศูนย์จุดศูนย์ห้า) ของวงเงินค่าจ้างตามข้อ ๓ นับถัดจากวันครบกำหนดในข้อ ๑ จนถึงวันที่ปรึกษาปฏิบัติตามสัญญาถูกต้องครบถ้วน และผู้ว่าจ้างได้ตรวจรับงานแล้ว

ข้อ ๑๑ การบังคับค่าปรับ ค่าเสียหาย และค่าใช้จ่าย

ในกรณีที่ที่ปรึกษาไม่ปฏิบัติตามสัญญาข้อใดข้อหนึ่งด้วยเหตุใดๆ ก็ตาม จนเป็นเหตุให้เกิดค่าปรับ ค่าเสียหาย หรือค่าใช้จ่ายแก่ผู้ว่าจ้าง ที่ปรึกษาต้องชดใช้ค่าปรับ ค่าเสียหาย หรือค่าใช้จ่ายดังกล่าวให้แก่ผู้ว่าจ้างโดยสิ้นเชิงภายในกำหนด ๓๐ (สามสิบ) วัน นับถัดจากวันที่ได้รับแจ้งเป็นหนังสือจาก ผู้ว่าจ้าง หากที่ปรึกษาไม่ชดใช้ให้ถูกต้องครบถ้วนภายในระยะเวลาดังกล่าว ให้ผู้ว่าจ้างมีสิทธิที่จะหักเอาจากจำนวนเงินค่าจ้างของที่ปรึกษาที่ต้องชำระ หรือบังคับจากหลักประกันการปฏิบัติตามสัญญา หรือเงินประกันผลงานได้ทันที

หากค่าปรับ ค่าเสียหาย หรือค่าใช้จ่ายที่บังคับจากเงินค่าจ้างที่ต้องชำระ หลักประกันการปฏิบัติตามสัญญา และเงินประกันผลงานแล้วยังไม่เพียงพอ ที่ปรึกษายินยอมชำระส่วนที่เหลือที่ยังขาดอยู่จนครบถ้วนตามจำนวนค่าปรับ ค่าเสียหาย หรือค่าใช้จ่ายนั้น ภายในกำหนด ๓๐ (สามสิบ) วัน นับถัดจากวันที่ได้รับแจ้งเป็นหนังสือจากผู้ว่าจ้าง

หากมีเงินค่าจ้างตามสัญญาที่หักไว้จ่ายเป็นค่าปรับ ค่าเสียหาย หรือค่าใช้จ่ายแล้วยังเหลืออยู่



SIAM TC TECHNOLOGY
CO.,LTD.

อีกเทคโนโลยี ผู้ว่าจ้างจะคืนให้แก่ที่ปรึกษาทั้งหมด

ข้อ ๑๒ หลักประกันการปฏิบัติตามสัญญา

ในขณะที่ทำสัญญานี้ที่ปรึกษาได้นำหลักประกันเป็นหนังสือค้ำประกันของธนาคารไทยพาณิชย์ จำกัด (มหาชน) เลขที่ ๒๑๒๔๐๓๔๔๓ ลงวันที่ ๒๗ มิถุนายน ๒๕๖๗ เป็นจำนวนเงิน ๒,๔๗๙,๐๐๐.๐๐ บาท (สองล้านสี่แสนเจ็ดหมื่นเก้าพันบาทถ้วน) ซึ่งเท่ากับร้อยละ ๕ (ห้า) ของราคาค่าจ้างตามสัญญา มามอบไว้แก่ผู้ว่าจ้างเพื่อเป็นหลักประกันการปฏิบัติตามสัญญานี้



กรณีที่ปรึกษาใช้หนังสือค้ำประกันมาเป็นหลักประกันการปฏิบัติตามสัญญา หนังสือค้ำประกันดังกล่าวจะต้องออกโดยธนาคารที่ประกอบกิจการในประเทศไทย หรือโดยบริษัทเงินทุนหรือบริษัทเงินทุนหลักทรัพย์ที่ได้รับอนุญาตให้ประกอบกิจการเงินทุนเพื่อการพาณิชย์และประกอบธุรกิจค้ำประกันตามประกาศของธนาคารแห่งประเทศไทย ตามรายชื่อบริษัทเงินทุนที่ธนาคารแห่งประเทศไทยแจ้งเวียนให้ทราบตามแบบที่คณะกรรมการนโยบายการจัดซื้อจัดจ้างและการบริหารพัสดุภาครัฐกำหนด หรืออาจเป็นหนังสือค้ำประกันอิเล็กทรอนิกส์ตามวิธีการที่กรมบัญชีกลางกำหนดก็ได้ และจะต้องมีอายุการค้ำประกันตลอดไปจนกว่าที่ปรึกษาพ้นข้อผูกพันตามสัญญานี้

หลักประกันจะต้องมีอายุครอบคลุมความรับผิดชอบของที่ปรึกษาตลอดอายุสัญญา ถ้าหลักประกันที่ที่ปรึกษานำมามอบให้ดังกล่าวลดลงหรือเสื่อมค่าลง หรือมีอายุไม่ครอบคลุมถึงความรับผิดชอบของ ที่ปรึกษาตลอดอายุสัญญา ไม่ว่าด้วยเหตุใดๆ ก็ตาม รวมถึงกรณีที่ปรึกษาส่งมอบงานล่าช้าเป็นเหตุให้ระยะเวลาแล้วเสร็จตามสัญญาเปลี่ยนแปลงไป ที่ปรึกษาต้องหาหลักประกันใหม่หรือหลักประกันเพิ่มเติมให้มีจำนวนครบถ้วน ตามวรรคหนึ่ง มามอบให้แก่ผู้ว่าจ้างภายใน ๑๕ (สิบห้า) วัน นับถัดจากวันที่ได้รับแจ้งเป็นหนังสือจากผู้ว่าจ้าง

หลักประกันที่ผู้รับจ้างนำมามอบไว้ตามข้อนี้ ผู้ว่าจ้างจะคืนให้แก่ที่ปรึกษา โดยไม่มีดอกเบี้ย เมื่อที่ปรึกษาพ้นจากข้อผูกพันและความรับผิดชอบทั้งปวงตามสัญญาแล้ว

ข้อ ๑๓ การจ้างช่วง

ที่ปรึกษาจะต้องไม่เอางานทั้งหมดหรือแต่บางส่วนแห่งสัญญานี้ไปจ้างช่วงอีกทอดหนึ่ง เว้นแต่ การจ้างช่วงงานแต่บางส่วนที่ได้รับอนุญาตเป็นหนังสือจากผู้ว่าจ้างก่อน การที่ผู้ว่าจ้างได้อนุญาตให้จ้างช่วงงานแต่บาง ส่วนดังกล่าวนั้น ไม่เป็นเหตุให้ที่ปรึกษาหลุดพ้นจากความรับผิดชอบหรือพันธหน้าที่ตามสัญญานี้ และที่ปรึกษาจะยังคง ต้องรับผิดชอบในความผิดและความประมาทเลินเล่อของผู้รับช่วงงาน หรือของตัวแทนหรือลูกจ้างของผู้รับช่วงงานนั้นทุก ประการ

กรณี que ที่ปรึกษาไปจ้างช่วงงานแต่บางส่วนโดยฝ่าฝืนความในวรรคหนึ่ง ที่ปรึกษาต้องชำระค่า ปรับให้แก่ผู้ว่าจ้างเป็นจำนวนเงินในอัตราร้อยละ ๑๐ (สิบ) ของวงเงินของงานที่จ้างช่วงตามสัญญา ทั้งนี้ ไม่ตัดสิทธิที่ผู้ ว่าจ้างในการบอกเลิกสัญญา

ข้อ ๑๔ การโอนสิทธิตามสัญญา

ที่ปรึกษาจะต้องไม่โอนสิทธิประโยชน์ใดๆ ตามสัญญานี้ให้แก่ผู้อื่นโดยที่ผู้ว่าจ้างยินยอม เป็นหนังสือจากผู้ว่าจ้างก่อน เว้นแต่การโอนสิทธิที่จะรับเงินค่าจ้างตามสัญญานี้



ข้อ ๑๕ การงดหรือลดค่าปรับ หรือขยายเวลาปฏิบัติงานตามสัญญา

ในกรณีที่มีเหตุเกิดจากความผิดหรือความบกพร่องของผู้ว่าจ้าง หรือเหตุสุดวิสัย หรือเกิดจาก พฤติการณ์อันหนึ่งอันใดที่ที่ปรึกษาไม่ต้องรับผิดชอบตามกฎหมาย หรือเหตุอื่นตามที่กำหนด ในกฎกระทรวง ซึ่งออกตาม ความในกฎหมายว่าด้วยการจัดซื้อจัดจ้างและการบริหารพัสดุภาครัฐ ทำให้ที่ปรึกษา ไม่สามารถทำงานให้แล้วเสร็จ ตามเงื่อนไขและกำหนดเวลาแห่งสัญญานี้ได้ ที่ปรึกษาจะต้องแจ้งเหตุหรือพฤติกรรมดังกล่าวพร้อมหลักฐานเป็น หนังสือให้ผู้ว่าจ้างทราบ เพื่อของดหรือลดค่าปรับ หรือขยายเวลาทำงานออกไปภายใน ๑๕ (สิบห้า) วันนับถัดจากวันที่ เหตุนั้นสิ้นสุดลง หรือตามที่กำหนดในกฎกระทรวงดังกล่าว แล้วแต่กรณี

ถ้าที่ปรึกษาไม่ปฏิบัติให้เป็นไปตามความในวรรคหนึ่ง ให้ถือว่าที่ปรึกษาได้สละสิทธิเรียกร้อง ในการที่จะของดหรือลดค่าปรับ หรือขยายเวลาทำงานออกไปโดยไม่มีเงื่อนไขใดๆ ทั้งสิ้น เว้นแต่ กรณีเหตุเกิดจาก ความผิดหรือความบกพร่องของฝ่ายผู้ว่าจ้างซึ่งมีหลักฐานชัดเจนหรือผู้ว่าจ้างทราบดี อยู่แล้วตั้งแต่ต้น

การงดหรือลดค่าปรับ หรือขยายกำหนดเวลาทำงานตามวรรคหนึ่ง อยู่ในดุลพินิจ ของผู้ว่าจ้าง

ที่จะพิจารณาตามที่เห็นสมควร

TC

SIAM TC TECHNOLOGY
CO.,LTD.

สัญญาฉบับนี้ทำขึ้นเป็นสองฉบับ มีข้อความถูกต้องตรงกัน คู่สัญญาได้อ่านและเข้าใจข้อความ โดยละเอียด
ตลอดแล้ว จึงได้ลงลายมือชื่อ พร้อมทั้งประทับตรา (ถ้ามี) ไว้เป็นสำคัญต่อหน้าพยาน และคู่สัญญาต่างยึดถือไว้ฝ่ายละ
หนึ่งฉบับ



ลงชื่อ.....ผู้ว่าจ้าง

(นายสมชาย ใจดีทอง)
รองอธิบดี ปฏิบัติราชการแทน
อธิบดีกรมทรัพยากรน้ำ

ลงชื่อ.....ที่ปรึกษา

(นายชอุต ตริวิเวก)
ผู้รับมอบอำนาจ
บริษัท สยาม ทีซี เทคโนโลยี จำกัด

ลงชื่อ.....พยาน

(นายกิตติ จันทร์ส่อง)
เลขานุการกรม

ลงชื่อ.....พยาน

(นายพงศ์พัฒน์ เสมอคำ)

ผู้อำนวยการกองวิเคราะห์และประเมินสถานการณ์น้ำ

เลขที่โครงการ ๖๗๐๕๙๐๕๑๖๘๓

เลขคูมสัญญา ๖๗๐๖๐๗๐๐๐๑๒๔

หักยอดจ่ายจริง 49,580,000.-
งบรายจ่ายอื่น ๐๑๐๐๖๖๗๐๐๐๐๘๐๐๐๐
รหัส ๐๑๐๐๖๕๑๐๐๐๗๐๐๕๐๐๐๐๐๒
ศูนย์ต้นทุน..... ๐๑๐๐๖๐๐๐๐๑
แหล่งของเงิน.....
ผู้คุมยอด..... อังคณ ๑ ก.ค.๖๖

รายละเอียดข้อมูลที่ขอรับการสนับสนุนจากสำนักงานเกษตรและสหกรณ์จังหวัด

พื้นที่เพาะปลูกพืช ในและนอกเขตชลประทาน ปฏิทินการปลูกพืชชนิดต่างๆ ในปัจจุบัน บริเวณพื้นที่ลุ่มน้ำโขง ซี มูล ประกอบด้วย

ลุ่มน้ำโขง ครอบคลุมพื้นที่ในภาคตะวันออกเฉียงเหนือ ๗ จังหวัด ได้แก่ หนองคาย สกลนคร นครพนม มุกดาหาร เลย อุตรธานี และอุบลราชธานี

ลุ่มน้ำชี ครอบคลุมพื้นที่ ๑๔ จังหวัด ได้แก่ ชัยภูมิ ขอนแก่น หนองบัวลำภู อุตรธานี มหาสารคาม นครราชสีมา เลย เพชรบูรณ์ กาฬสินธุ์ ร้อยเอ็ด ยโสธร อุบลราชธานี ศรีสะเกษ และมุกดาหาร

ลุ่มน้ำมูล ครอบคลุมพื้นที่ ๑๐ จังหวัดในภาคอีสานตอนล่างและบางส่วนของภาคอีสานตอนกลาง ได้แก่ นครราชสีมา บุรีรัมย์ สุรินทร์ ศรีสะเกษ อุบลราชธานี อำนาจเจริญ ยโสธร ร้อยเอ็ด มหาสารคาม และขอนแก่น

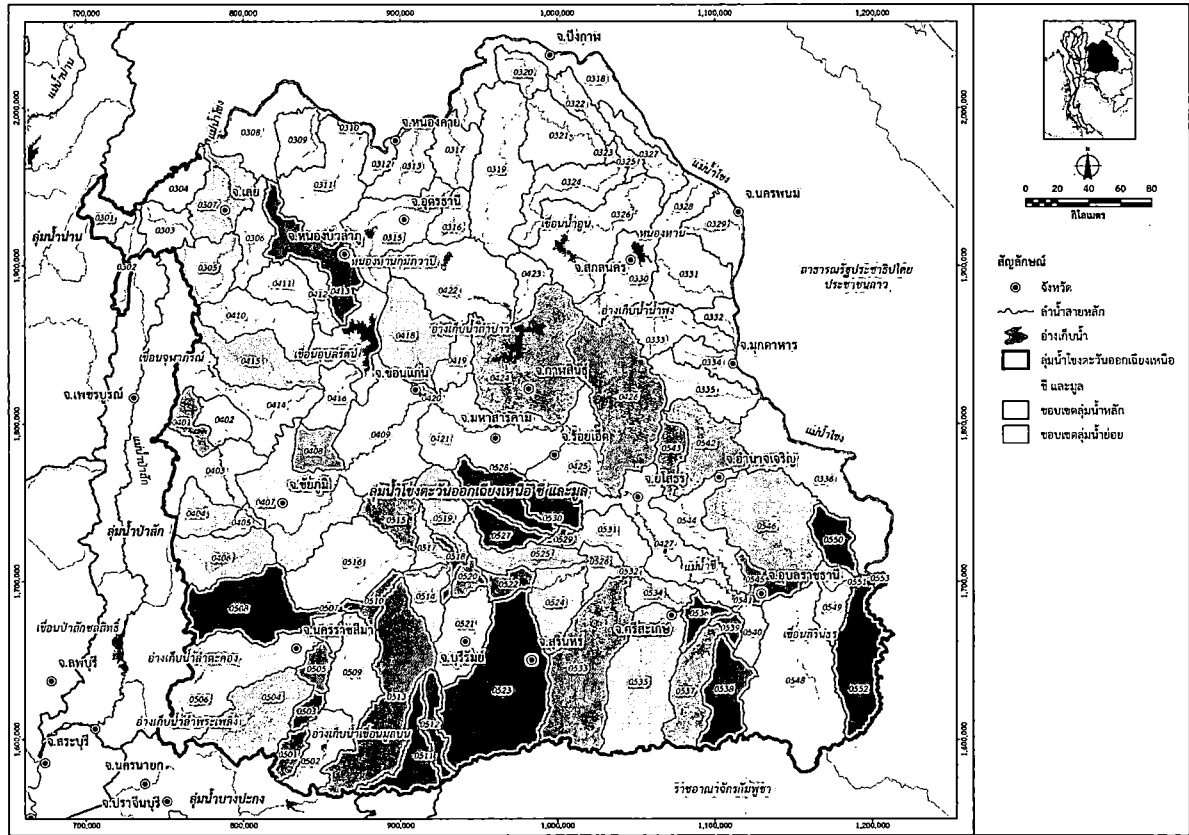

ลุ่มน้ำโขงตะวันออกเฉียงเหนือ ซี และมูล

0301 แม่น้ำโขงส่วนที่ 3	0330 น้ำพุง	0423 ลำพันชาด	0525 ลำทัพเลา
0302 น้ำหมื่น	0331 ห้วยน้ำก่า	0424 ลำป่าควนสร้าง	0526 ลำน้ำมูลส่วนที่ 2/6
0303 น้ำसान	0332 แม่น้ำโขงส่วนที่ 9	0425 ลำน้ำชีส่วนที่ 4/2	0527 ลำตา
0304 แม่น้ำโขงส่วนที่ 4	0333 ห้วยบางทราย	0426 ลำน้ำขัง	0528 ลำเสียวใหญ่ส่วนที่ 1
0305 แม่น้ำเลยตอนล่างส่วนที่ 1	0334 ห้วยมุก	0427 ลำน้ำชีตอนล่าง	0529 ลำเสียวใหญ่ส่วนที่ 2
0306 ห้วยน้ำปวน	0335 ห้วยบังอี	0501 ลำน้ำมูลตอนบนส่วนที่ 1	0530 ลำเสียวน้อย
0307 แม่น้ำเลยตอนล่างส่วนที่ 2	0336 แม่น้ำโขงตอนล่าง	0502 ลำละ	0531 ลำเสียวใหญ่ส่วนที่ 3
0308 แม่น้ำโขงส่วนที่ 5	0401 ลำน้ำชีตอนบนส่วนที่ 1	0503 ลำน้ำมูลตอนบนส่วนที่ 2	0532 ลำน้ำมูลส่วนที่ 2/7
0309 ห้วยน้ำโสม	0402 ลำละสูง	0504 ลำทะเทลิง	0533 ห้วยทับทัน
0310 แม่น้ำโขงส่วนที่ 6/1	0403 ลำน้ำชีตอนบนส่วนที่ 2	0505 ลำน้ำมูลตอนบนส่วนที่ 3	0534 ลำน้ำมูลส่วนที่ 3/1
0311 น้ำโสม	0404 ลำกระเจวน	0506 ลำตะคอง	0535 ห้วยสำราญ
0312 แม่น้ำโขงส่วนที่ 6/2	0405 ลำน้ำชีส่วนที่ 2/1	0507 ลำน้ำมูลตอนบนส่วนที่ 4	0536 ลำน้ำมูลส่วนที่ 3/2
0313 น้ำสวย	0406 ลำคั่นดู	0508 ลำเชิงไกร	0537 ห้วยทา
0314 แม่น้ำโขงส่วนที่ 7/1	0407 ลำน้ำชีส่วนที่ 2/2	0509 ลำจักรราช	0538 ห้วยขุมส่วนที่ 1
0315 ห้วยหลวงส่วนที่ 1	0408 ห้วยสามหมอก	0510 ลำน้ำมูลตอนบนส่วนที่ 5	0539 ห้วยขุมส่วนที่ 2
0316 ห้วยตาน	0409 ลำน้ำชีส่วนที่ 3	0511 ลำนางรอง	0540 ลำน้ำมูลส่วนที่ 3/3
0317 ห้วยหลวงส่วนที่ 2	0410 ลำน้ำทองตอนบนส่วนที่ 1	0512 ลำปะเทีย	0541 ลำน้ำมูลส่วนที่ 3/4
0318 แม่น้ำโขงส่วนที่ 7/2	0411 น้ำพวย	0513 ลำปลายมาศ	0542 ลำเซบายส่วนที่ 1
0319 แม่น้ำสงครามตอนบน	0412 ลำน้ำทองตอนบนส่วนที่ 2	0514 ลำน้ำมูลส่วนที่ 2/1	0543 ห้วยโง
0320 ห้วยคอง	0413 ลำทะเนียง	0515 ห้วยเอ็ก	0544 ลำเซบายส่วนที่ 2
0321 แม่น้ำสงครามตอนล่างส่วนที่ 1	0414 น้ำพรม	0516 ลำสะเทตส่วนที่ 1	0545 ลำน้ำมูลส่วนที่ 3/5
0322 ห้วยชี	0415 ลำน้ำเชิญส่วนที่ 1	0517 ลำสะเทตส่วนที่ 2	0546 ลำเซบก
0323 แม่น้ำสงครามตอนล่างส่วนที่ 2	0416 ลำน้ำเชิญส่วนที่ 2	0518 ลำน้ำมูลส่วนที่ 2/2	0547 ลำน้ำมูลส่วนที่ 3/6
0324 ห้วยน้ำยาม	0417 ลำน้ำทองตอนบนส่วนที่ 3	0519 ลำพัชู	0548 ลำโดมใหญ่
0325 แม่น้ำสงครามตอนล่างส่วนที่ 3	0418 ลำน้ำทองตอนล่างส่วนที่ 1	0520 ลำน้ำมูลส่วนที่ 2/3	0549 ลำน้ำมูลตอนล่างส่วนที่ 1
0326 ห้วยน้ำอูน	0419 ห้วยสายบาตร	0521 ห้วยตะไคง	0550 ห้วยดงสูง
0327 แม่น้ำสงครามตอนล่างส่วนที่ 4	0420 ลำน้ำทองตอนล่างส่วนที่ 2	0522 ลำน้ำมูลส่วนที่ 2/4	0551 ลำน้ำมูลตอนล่างส่วนที่ 2
0328 ห้วยทวย	0421 ลำน้ำชีส่วนที่ 4/1	0523 ลำชี	0552 ลำโดมน้อย
0329 แม่น้ำโขงส่วนที่ 8	0422 ลำป่าควนบน	0524 ลำน้ำมูลส่วนที่ 2/5	0553 ลำน้ำมูลตอนล่างส่วนที่ 3

แผนที่แสดงขอบเขตของพื้นที่ลุ่มน้ำโขง ซี มูล