

**พื้นที่เกษตรกรรมรวม 5,424,282 ไร่**

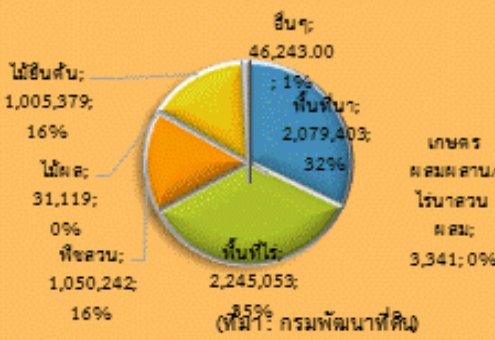

**พืชเศรษฐกิจ (ต้น)**

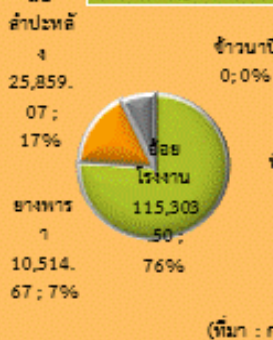

**สัตว์เศรษฐกิจ (ตัว)**

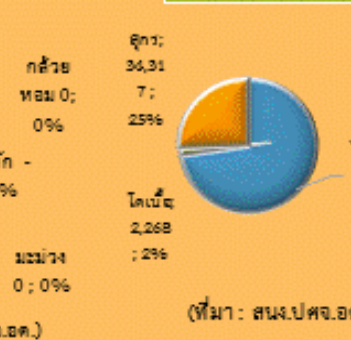

**ประมง (ตัน)**

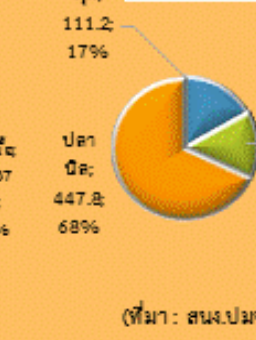

**ข้อมูลสภาพทั่วไปของจังหวัด**

- ผลิตภัณฑ์มวลรวมจังหวัด (GPP) ปี 2564 มีมูลค่า 113,797 ล้านบาท ประกอบด้วย ภาคเกษตร มูลค่า 20,118 ล้านบาท และนอกภาคเกษตรมูลค่า 93,679 ล้านบาท โครงสร้างการผลิตทางภาคเกษตรที่สำคัญของจังหวัดอุดรธานีปี 2566 โครงสร้างการผลิตทางภาคเกษตรที่สำคัญของจังหวัดอุดรธานีปี 2566 ได้แก่ สาขาพืชซึ่งมีสัดส่วนถึงร้อยละ 80.3 ของ GPP ภาคเกษตร รองลงมา คือ สาขาปศุสัตว์สาขาบริการทางการเกษตร สาขาประมง และสาขาป่าไม้คิดเป็น ร้อยละ 8.7 7.8 2.3 และ 0.9 ตามลำดับ
- จำนวนประชากรทั้งหมด 1,566,510 คน จำนวน 511,382ครัวเรือน
- จำนวนครัวเรือนภาคการเกษตร 190,086 ครัวเรือน
- แรงงานภาคเกษตรกรรมประมาณ 380,172 คน (เฉลี่ยประมาณ 2 คน/ครัวเรือน)
- ปริมาณน้ำที่กักเก็บ 289.64 ล้าน ลบ.ม. (1 ม.ค. 66 - 24 ธ.ค.66)
- ปริมาณน้ำฝนสะสม 1,322.0 มม. (1 ม.ค. 66 - 23 ธ.ค.66)

(ที่มา : สศช./สทบ.จังหวัด.อ.ด., /สทบ.อุดรธานี/ทช.อ.ด./สทบ.)

**การแบ่งเขตพื้นที่เกษตรกรรม**

- 1.พื้นที่ชลประทาน 163,019 ไร่ คิดเป็นร้อยละ 2.22 ของพื้นที่จังหวัด (ที่มา : สทบ.อุดรธานี)
- 2.เขตปฏิรูปที่ดิน 2,500,389 ไร่ คิดเป็นร้อยละ 34.10 ของพื้นที่จังหวัด (ที่มา : สทบ.อ.ด.)
- 3.พื้นที่นอกเขตชลประทาน 2,760,874 ไร่ คิดเป็นร้อยละ 37.66 ของพื้นที่จังหวัด

(ที่มา : สทบ.อ.ด.)

**สถาบัน/กลุ่ม/อาสาสมัคร**

- 1.ข้อมูลด้านสหกรณ์ จำนวน 79 แห่ง สมาชิก 191,145 ราย กลุ่มเกษตรกร 53 กลุ่ม สมาชิกสมาชิก 9,306 ราย (ที่มา : สสจ.อ.ด.)
- 2.ข้อมูลสถาบันเกษตรกร/ข้อมูลวิสาหกิจชุมชน จำนวน 704 กลุ่ม (ที่มา : กษจ.อ.ด.)
- 3.ข้อมูลอาสาสมัครเกษตรกร จำนวน 6,697 ราย

(ที่มา : กษจ.อ.ด.)

**สินค้าเด่น**

**มะม่วงน้ำดอกไม้สีทอง**

- คาดการณ์ปีการผลิต 2566
- พื้นที่เพาะปลูก 6,480 ไร่
- ผลผลิต ประมาณ 6,225 ตัน ได้รับรอง GAP จำนวน 5,300 ตัน (ร้อยละ 85)
- ส่งออกต่างประเทศ 4,411 ตัน (ร้อยละ 70)
- มูลค่า 353 ล้านบาท (เฉลี่ย 80 บาท/กก.)

(ที่มา : กษจ.อ.ด.)

**ประสิทธิภาพการผลิตสินค้าเกษตรด้านพืช (กก./ไร่)**



**อุดรธานี**  
Info graphic  
ข้อมูลพื้นฐานจังหวัด  
ณ วันที่ 9 ก.พ.2567

**ปริมาณสินค้าเกษตรที่ได้รับรองมาตรฐาน**

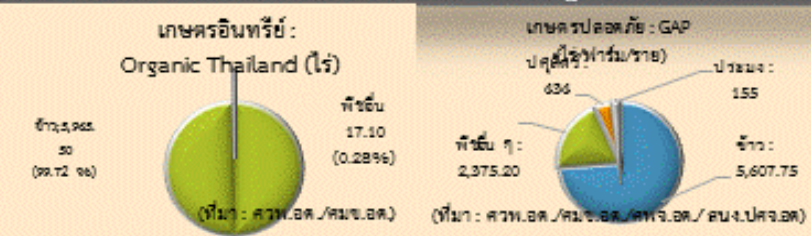

**ภัยพิบัติด้านเกษตร**

- 1.ด้านพืชรอบ 2 รายงานผลกระทบภัยพิบัติ (อุทกภัยด้านพืช) ด้านการเกษตรจังหวัดอุดรธานี ปี 2566 รอบที่ 2 อธิบายจากร่องลมมรสุม หย่อมความกดอากาศต่ำ ช่วงเกิดภัย ตั้งแต่วันที่ 1-28 กันยายน 2566 พื้นที่ที่ได้รับผลกระทบ จำนวน 18 อำเภอ ประกอบด้วย อำเภอแก้วฟ้า กุมภวาปี ทุ่งฝน กุดจับ โนนสะอาด หนองวัวซอ บ้านดุง บึงเมืองอุดรธานี หนองแสง หนองหาน เทพชัย พิบูลย์รักษ์ ศรีธาตุ วังสามหมอน นาขุ่น ไชยวาน และประจักษ์ศิลปาคม ชนิดพืช ข้าว พืชผัก มันสำปะหลัง และไม่อินดิน
- 2.สถานการณ์โรคระบาด ด้านพืช ไม่พบการระบาดในพืช/ด้านประมง ไม่พบการระบาดสัตว์น้ำ /ด้านปศุสัตว์ ไม่พบการระบาดในสัตว์
- 3.การเฝ้าระวังโรคและแมลงศัตรูสำคัญ พืชตระกูลถั่วและผักกาด : โรคไหม้ดัก/พืชตระกูลแตง : โรคใบแห้งและโรคน้ำค้าง / พริกไทย : โรคเหี่ยวแห้ง / มะพร้าว : โรคแมลงค้ำหนาม / ทุเรียน : โรคเหี่ยวแห้งและโรคเน่าดำอินทนิล

(ที่มา : ศูนย์ติดตามและแก้ไขปัญหาภัยพิบัติด้านการเกษตรจังหวัดอุดรธานี, 2567)



**ปัญหานี้สินเกษตรกร**

1. ปัญหานี้สิน มีผู้มาติดต่อขอความช่วยเหลือหรือได้รับความเดือดร้อนจากภัยพิบัติหรือได้รับการ จำนวน 35 ราย แคนติดตามลูกหนี้รายบุคคลจำนวน 50 ราย ค่าเงินการเสร็จสิ้นแล้วผลการอนุมัติเบิกจ่ายเงินกู้กองทุนหมุนเวียนเพื่อการกู้ยืมแก่เกษตรกรและรายากจนในจังหวัดอุดรธานี ตั้งแต่ วันที่ 1 มกราคม 2564 ถึง 31 ธันวาคม 2566 จำนวน 1,453 ราย เป็นเงิน 345,486,354.85 บาท และไม่ต้องสูญเสียที่ดิน 13,278 ไร่ 3 งาน 13.5 ตารางวา ข้อมูล ณ วันที่ 19 มกราคม 2567
2. กองทุนฟื้นฟู ได้มีการประชุมเพื่อรับทราบผลการดำเนินงานการแก้ไขปัญหาหนี้สิน การพัฒนาฟื้นฟูอาชีพและอื่นๆ ของสำนักงานกองทุนฟื้นฟูฯ ครั้งที่ 12 เมื่อวันที่ 17 มกราคม 2567

(ที่มา : กลุ่มช่วยเหลือเกษตรกรและโครงการพิเศษ สทบ.กษจ.อ.ด.)



ข้อมูลและความร้อนและแบบรายงาน  
ข้อมูลสารสนเทศการเกษตรจังหวัดอุดรธานี  
ในรูปแบบ Dashboard  
จัดทำโดย กลุ่มสารสนเทศการเกษตร  
สำนักงานเกษตรและสหกรณ์จังหวัดอุดรธานี



ข้อมูลพื้นฐานของจังหวัดอุดรธานี  
ประจำปีงบประมาณ พ.ศ.๒๕๖๗

**๑. ข้อมูลด้านการเกษตรของจังหวัด**

๑.๑ **พื้นที่ทั้งหมด** ๗,๓๓๑,๔๓๙ ไร่ เป็นพื้นที่เกษตรกรรม ๕,๔๒๔,๒๘๒ ไร่ (๗๓.๙๙ % ของพื้นที่ทั้งหมด) รายละเอียดดังตารางที่ ๑

**ตารางที่ ๑** สภาพการใช้ที่ดินปัจจุบันของจังหวัดอุดรธานี

ประเภทการใช้ที่ดิน	เนื้อที่	
	ไร่	ร้อยละ
พื้นที่ชุมชนและสิ่งปลูกสร้าง	๔๙๖,๖๗๖	๖.๗๗
พื้นที่เกษตรกรรม	๕,๔๒๔,๒๘๒	๗๓.๙๙
พื้นที่นา	๒,๐๗๙,๔๐๓	๒๘.๓๖
พื้นที่ไร่	๒,๒๔๕,๐๕๓	๓๐.๖๒
ไม้ยืนต้น	๑,๐๐๕,๓๗๙	๑๓.๗๑
ไม้ผล	๓๑,๑๑๙	๐.๔๒
พืชสวน	๑๓,๗๔๔	๐.๑๙
ทุ่งหญ้าเลี้ยงสัตว์และโรงเรือนเลี้ยงสัตว์	๒๖,๔๐๘	๐.๓๖
พืชน้ำ	๒๘๓	๐.๐๐๓
สถานที่เพาะเลี้ยงสัตว์น้ำ	๑๙,๕๕๒	๐.๒๗
เกษตรผสมผสาน/ไร่นาสวนผสม	๓,๓๔๑	๐.๐๕
พื้นที่ป่าไม้	๘๒๕,๙๑๐	๑๑.๒๗
พื้นที่น้ำ	๓๐๐,๖๗๘	๔.๑๐
พื้นที่เบ็ดเตล็ด	๒๘๓,๘๙๓	๓.๘๗
<b>รวม</b>	<b>๗,๓๓๑,๔๓๙</b>	<b>๑๐๐.๐๐</b>

ที่มา : ดัดแปลงมาจากกรมพัฒนาที่ดิน (๒๕๖๗)

๑.๑.๑ **พื้นที่ชลประทาน** จังหวัดอุดรธานี มีเนื้อที่ชลประทาน ๑๖๓,๐๑๙ ไร่ คิดเป็นร้อยละ ๒.๒๒ ของพื้นที่จังหวัดอุดรธานี (โครงการชลประทานอุดรธานี, ๒๕๖๖)

๑.๑.๓ **พื้นที่นอกเขตชลประทาน** จังหวัดอุดรธานี มีเนื้อที่นอกเขตชลประทาน ๒,๗๖๐,๘๗๔ ไร่ คิดเป็นร้อยละ ๓๗.๖๖ ของพื้นที่จังหวัดอุดรธานี

**๑.๑.๔ ผลการปรับปรุงข้อมูลทะเบียนเกษตรกรประจำปี ๒๕๖๖**

ตั้งแต่วันที่ ๑ ตุลาคม ๒๕๖๕- ๑ ตุลาคม ๒๕๖๖ มีจำนวนครัวเรือนเกษตรกรที่ขึ้นทะเบียนทั้งหมด ๑๘๒,๗๘๙ ครัวเรือน จำนวน ๔๔๐,๓๕๔ แปลง พื้นที่ ๓,๔๓๗,๑๓๕.๑๒ ไร่ (สำนักงานเกษตรจังหวัดอุดรธานี, ๒๕๖๖)

๑.๑.๕ รายงานผลการดำเนินงานการปรับปรุงและตรวจสอบข้อมูลพืชเศรษฐกิจที่สำคัญ (ตามที่ตั้งแปลง) ตั้งแต่วันที่ ๑ ตุลาคม ๒๕๖๕ ตัดยอดข้อมูล ๘ กุมภาพันธ์ ๒๕๖๗ มีจำนวนครัวเรือนเกษตรกรที่ขึ้นทะเบียนทั้งหมด ๒๓๗,๖๗๐ ครัวเรือน จำนวน ๓๕๘,๐๑๓ แปลง พื้นที่ ๒,๘๗๖,๓๓๐.๑๖ ไร่ รายละเอียดดังตารางที่ ๒

ตารางที่ ๒ รายงานผลการดำเนินงานการปรับปรุงและตรวจสอบข้อมูลพืชเศรษฐกิจที่สำคัญ (ตามที่ตั้งแปลง)

ลำดับที่	ชนิดพืช/ปีขึ้นทะเบียน	จำนวนครัวเรือน	จำนวนแปลง	พื้นที่ (ไร่)
๑	ข้าวนาปี (ปี ๒๕๖๖/๖๗)	๑๗๖,๐๗๒	๒๗๗,๗๑๑	๒,๐๐๖,๑๐๑.๓๗
๒	ข้าวนาปรัง (ปี ๒๕๖๕/๖๖)	๑๕๔	๒๐๒	๑,๔๖๔.๒๙
๓	ข้าวโพดเลี้ยงสัตว์ (ปี ๒๕๖๖/๖๗)	๑๕๘	๑๖๑	๑,๔๘๗.๕๐
๔	มันสำปะหลัง (ปี ๒๕๖๖/๖๗)	๑๗,๘๑๙	๒๓,๓๗๑	๒๓๖,๘๙๕.๗๔
๕	อ้อยโรงงาน (ปี ๒๕๖๖/๖๗)	๕,๔๙๓	๖,๔๑๕	๕๕,๕๕๔.๒๖
๖	ยางพารา (ปี ๒๕๖๖)	๑๕,๖๙๑	๒๐,๕๗๕	๒๕๓,๕๕๒.๖๐
๗	ปาล์มน้ำมัน (ปี ๒๕๖๖)	๑,๓๖๑	๑,๕๗๓	๑๑,๙๗๙.๑๖
๘	กาแฟ (ปี ๒๕๖๖)	๒๔	๒๔	๑๓๓.๖๐
๙	ลำไย (ปี ๒๕๖๖)	๘๖	๘๘	๓๐๓.๗๑
๑๐	สับปะรด (ปี ๒๕๖๖)	๕	๕	๓๑.๐๐
๑๑	พืชผัก (ปี ๒๕๖๖)	๕๒๙	๕๖๕	๓๕๗.๗๔
๑๒	พืชสมุนไพรและเครื่องเทศ (ปี ๒๕๖๖)	๗๖	๘๐	๑๙๒.๖๐
๑๓	ไม้ผล (ปี ๒๕๖๖)	๙๓๙	๑,๓๑๘	๕,๓๒๙.๑๖
๑๔	ไม้ยืนต้น (ปี ๒๕๖๖)	๑๙,๒๐๘	๒๕,๘๖๙	๓๐๒,๘๗๗.๔๐
๑๕	ไม้ดอกไม้ประดับ (ปี ๒๕๖๖)	๔๑	๔๒	๔๑.๕๓

ที่มา : สำนักงานเกษตรจังหวัดอุดรธานี (๒๕๖๖)

- ผลการขึ้นทะเบียนเพาะเลี้ยงสัตว์น้ำ รวมทั้งสิ้น ๑๕,๒๘๘ ราย มีพื้นที่จำนวน ๒๑,๒๒๖.๐๓ ไร่ (ศูนย์วิจัยและเพาะเลี้ยงสัตว์น้ำจืดอุดรธานี, ๒๕๖๗)
- ผลการขึ้นทะเบียนผู้เลี้ยงสัตว์ รวมทั้งสิ้น ๑๐๖,๖๔๖ ราย (สำนักงานปศุสัตว์จังหวัดอุดรธานี , ๒๕๖๗)

## ๑.๒ สถานการณ์ด้านทรัพยากรการผลิตและแนวโน้ม

๑.๒.๑ กลุ่มน้ำในเขตจังหวัดอุดรธานี มี ๒ กลุ่มน้ำหลัก ๑๔ กลุ่มน้ำสาขา พื้นที่ชลประทานขนาดใหญ่ จำนวน ๒ แห่ง รวม ๑๓๖,๐๐๐ ไร่ พื้นที่ชลประทานขนาดกลาง จำนวน ๑๗ แห่ง รวม ๒๗,๐๑๙

ไร่ สรุปรสถานการณ์น้ำปัจจุบันปริมาณน้ำในอ่างเก็บน้ำขนาดใหญ่ จำนวน ๒ แห่งและขนาดกลางจำนวน ๑๗ แห่งมีปริมาณ ๒๔๔.๐๖ ล้าน ลบ.ม. ซึ่งมีปริมาณน้อยกว่าปี ๒๕๖๖ จำนวน ๑.๑๖ ล้าน ลบ.ม. คิดเป็นร้อยละ ๐.๓๓ ข้อมูล ณ วันที่ ๙ กุมภาพันธ์ ๒๕๖๗ (โครงการชลประทานอุดรธานี, ๒๕๖๗)

**๑.๒.๒ ปริมาณน้ำฝนสะสม** ตั้งแต่วันที่ ๑ มกราคม ๒๕๖๗ - ๘ กุมภาพันธ์ ๒๕๖๗ เฉลี่ย ๕.๘ มม. (โครงการชลประทานอุดรธานี, ๒๕๖๗)

**๑.๒.๓ แผนการจัดสรรน้ำของจังหวัดในปัจจุบัน** รวมทั้งสิ้น ๗๔๘.๔๔ ล้าน.ลบ.ม. ประกอบไปด้วย ๔ ด้านรายละเอียดดังต่อไปนี้

อุปโภค บริโภค	จำนวน ๗๖.๖๐ ล้าน.ลบ.ม.
เกษตรกรรม	จำนวน ๑๓๘.๕๑ ล้าน.ลบ.ม.
อุตสาหกรรม	จำนวน ๔.๐๓ ล้าน.ลบ.ม.
รักษาระบบนิเวศ และอื่น ๆ	จำนวน ๕๒๙.๓๐ ล้าน.ลบ.ม.

(โครงการชลประทานอุดรธานี, ๒๕๖๖)

**๑.๒.๔ ความเหมาะสมของที่ดินเพื่อการเพาะปลูกพืชเศรษฐกิจหลัก** รายละเอียดดังตารางที่ ๓ ตารางที่ ๓ ความเหมาะสมของที่ดินเพื่อการเพาะปลูกพืชเศรษฐกิจหลัก

พืชเศรษฐกิจหลัก	ความเหมาะสมสูง (S๑)		ความเหมาะสมปานกลาง (S๒)		ความเหมาะสมเล็กน้อย (S๓)		ไม่เหมาะสม (N)
	ไร่	ร้อยละ	ไร่	ร้อยละ	ไร่	ร้อยละ	
๑. ข้าว	๕๐๙,๔๔๗.๘๑	๙	๒,๐๙๔,๒๒๕.๖๘	๓๕	๗๕๔,๗๒๔.๔๙	๑๓	๒,๖๑๙,๔๐๒.๘๕
๒. อ้อยโรงงาน	๑๕๘,๙๘๘.๘๓	๓	๒,๘๖๓,๓๖๐.๘๔	๔๘	๙๖,๓๒๔.๑๘	๒	๒,๘๕๙,๐๒๘.๘๘
๓. มันสำปะหลัง	๔๒๖,๔๙๖.๓๐	๗	๑,๙๓๖,๓๐๑.๒๕	๓๒	๔๓๙,๑๗๖.๘๕	๗	๓,๑๗๕,๘๒๘.๖๗
๔. ยางพารา	๓๗,๒๐๔.๓๕	๑	๓,๐๔๐,๘๙๑.๖๙	๕๑	๑๖๙,๔๖๑.๐๒	๓	๒,๗๓๐,๒๔๖.๑๒

ที่มา : กรมพัฒนาที่ดิน (๒๕๖๗)

### ๑.๓ ขนาดเศรษฐกิจของจังหวัดอุดรธานี

**๑.๓.๑ ภาวะเศรษฐกิจภาพรวมของจังหวัด** ผลิตภัณฑ์มวลรวมจังหวัด ณ ราคาประจำปีของจังหวัดอุดรธานีปี ๒๕๖๔ มีมูลค่า ๑๑๓,๗๙๗ ล้านบาท ประกอบด้วย ภาคเกษตร มูลค่า ๒๐,๑๑๘ ล้านบาท และนอกภาคเกษตรมูลค่า ๙๓,๖๗๙ ล้านบาท สาขาเกษตรกรรม การป่าไม้ และการประมง คิดเป็นสัดส่วนร้อยละ ๒๑.๑ ส่วนสาขาอุตสาหกรรม เป็นสาขาการผลิตหลักในการขับเคลื่อนเศรษฐกิจของจังหวัด มีสัดส่วนร้อยละ ๒๒.๐ รองลงมา คือ สาขาการขนส่งชายปลีก มีสัดส่วน ร้อยละ ๑๔.๖ สาขาการศึกษา มีสัดส่วนร้อยละ ๑๒.๐ สาขาการเงินและการประกันภัย มีสัดส่วน ร้อยละ ๗.๒ สาขาก่อสร้าง มีสัดส่วน ร้อยละ ๕.๔ สาขากิจกรรมเกี่ยวกับอาหารมีทรัพย์ มีสัดส่วน ร้อยละ ๕.๐ และสาขาอื่น ๆ มีสัดส่วน รวมกัน ร้อยละ ๑๒.๗ โครงสร้างการผลิตทางการเกษตรที่สำคัญของจังหวัดอุดรธานีปี ๒๕๖๖ ได้แก่สาขาพืชซึ่งมีสัดส่วนถึงร้อยละ ๘๐.๓ ของผลิตภัณฑ์มวลรวม จังหวัดภาคเกษตร หรือ GPP ภาคเกษตร รองลงมา คือ สาขาปศุสัตว์ สาขาบริการทางการเกษตร สาขาประมง และสาขาป่าไม้คิดเป็น ร้อยละ ๘.๗ ๗.๘ ๒.๓ และ ๐.๙ ตามลำดับ (สำนักงานเศรษฐกิจการเกษตรที่ ๓ ,๒๕๖๗)

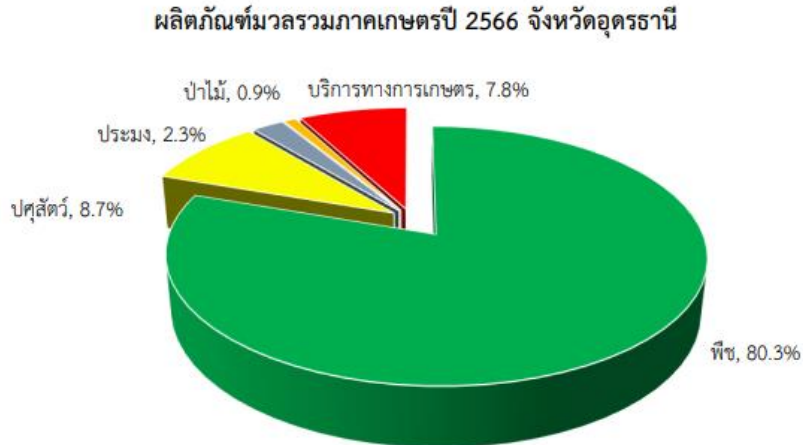

ภาพที่ ๑ ผลิตภัณฑ์มวลรวมภาคเกษตรปี ๒๕๖๖  
ที่มา : สำนักเศรษฐกิจการเกษตรที่ ๓ (๒๕๖๗)

### ๑.๓.๒ ภาวะเศรษฐกิจการเกษตร ปี ๒๕๖๖ และแนวโน้มปี ๒๕๖๗

๑.๓.๒.๑ ภาวะเศรษฐกิจการเกษตร ปี ๒๕๖๖ หดตัวร้อยละ ๑.๒ เมื่อเทียบกับปีที่ผ่านมา โดยสาขาพืช หดตัวร้อยละ ๑.๙ สาขาปศุสัตว์ขยายตัวร้อยละ ๔.๔ สาขาประมง หดตัวร้อยละ ๑.๔ สาขาบริการทางการเกษตร หดตัวร้อยละ ๐.๗ และ สาขาป่านไม้ขยายตัวร้อยละ ๑.๘ โดยมีปัจจัยสำคัญที่ส่งผลกระทบต่อภาคเกษตร ได้แก่ ต้นทุนด้านราคาปุ๋ยและสารเคมีทางการเกษตรที่สูงขึ้นอย่างต่อเนื่อง เกษตรกร บางส่วนลดการบำรุงดูแลรักษา และผลกระทบจากอุทกภัยและน้ำท่วมขัง ในช่วงปลายปี ๒๕๖๕ ทำให้ผลผลิตทางการเกษตรบางพื้นที่เสียหาย ประกอบกับ ฝนทิ้งช่วงในระยะเวลาการเจริญเติบโตของพืช ทำให้ผลผลิตต่อไร่ลดลง ส่งผลให้ดัชนีผลผลิต สินค้าเกษตร ปี ๒๕๖๖ ลดลงร้อยละ ๑.๖ เมื่อเทียบกับปีที่ผ่านมา โดยเฉพาะสาขาพืช ที่มีปริมาณข้าวนาปี ข้าวนาปรัง อ้อยโรงงาน มันสำปะหลัง และยางพาราลดลงในขณะที่ ดัชนีราคาสินค้าเกษตรเพิ่มขึ้น ร้อยละ ๒.๕ และดัชนีรายได้ภาคเกษตรเพิ่มขึ้น ร้อยละ ๐.๙

๑.๓.๒.๒ แนวโน้มเศรษฐกิจการเกษตรปี ๒๕๖๗ คาดว่าจะขยายตัวอยู่ในช่วงร้อยละ ๐.๔ - ๑.๔ เมื่อเทียบกับปีที่ผ่านมา โดยมีปัจจัยสำคัญที่คาดว่าจะส่งผลกระทบต่อภาคเกษตร ได้แก่ สภาพอากาศที่เอื้ออำนวยต่อการทำการเกษตร ทำให้คาดว่าจะมีปริมาณน้ำเพียงพอสำหรับการเพาะปลูกการดำเนินนโยบายด้านการเกษตร ที่ต่อเนื่องของภาครัฐ และมาตรการกระตุ้นเศรษฐกิจของภาครัฐที่ต่อเนื่อง ช่วยสนับสนุน ให้มีการเดินทางท่องเที่ยวและการบริโภคสินค้ามากขึ้น ส่งผลให้ความต้องการสินค้า เกษตรและอาหารเพิ่มขึ้น โดยสาขาพืช ขยายตัวอยู่ในช่วงร้อยละ ๐.๓ - ๑.๓ สาขาปศุสัตว์ขยายตัวอยู่ในช่วงร้อยละ ๑.๓ - ๒.๓ สาขาประมง ขยายตัวอยู่ในช่วงร้อยละ (-๐.๑) - ๐.๙ สาขาบริการทางการเกษตร ขยายตัวอยู่ในช่วงร้อยละ ๐.๗ - ๑.๗ และสาขา ป่านไม้ขยายตัวอยู่ในช่วงร้อยละ ๐.๙ - ๑.๙

๑.๓.๓ จำนวนประชากร/ครัวเรือนเกษตรกร จำนวนประชากร ๑,๕๖๖,๕๑๐ คน แบ่งเป็น เพศชายจำนวน ๗๗๕,๓๕๗ คนและเพศหญิง จำนวน ๗๙๑,๑๕๓ คน ครัวเรือนประชากร จำนวน ๕๑๑,๓๘๒ ครัวเรือน โดยมีครัวเรือนเกษตรกร ๑๙๐,๐๘๖ ครัวเรือนและโดยการประมาณมีแรงงานภาค

เกษตรกรจำนวน ๓๘๐,๑๗๒ คน (เฉลี่ยประมาณ ๒ คน/ครัวเรือน) รายได้เฉลี่ยต่อหัวประชากรประมาณ เท่ากับ ๙๐,๘๑๘ บาท/คน/ปี รายได้เฉลี่ยต่อหัวเกษตรกรประมาณเท่ากับ ๗๕,๓๑๐.๐๙ บาท/คน/ปี (ที่มา : สำนักงานสภาพัฒนาเศรษฐกิจและสังคมแห่งชาติ, สำนักงานคลังจังหวัดอุดรธานี, สำนักงานเกษตรจังหวัดอุดรธานี, กรมการปกครองส่วนท้องถิ่น, ๒๕๖๖)

#### ๑.๔ พืชเศรษฐกิจที่สำคัญ ภาวะการผลิต การตลาดและราคาสินค้าการเกษตรที่สำคัญ จังหวัดอุดรธานี ได้แก่

๑.๔.๑ ข้าวนาปี (ภาวะการผลิตข้าวนาปีของจังหวัดอุดรธานี คาดการณ์ ในปี ๒๕๖๖/๖๗) คาดการณ์ในปี ๒๕๖๖/๖๗ มีเนื้อที่เพาะปลูก ๒,๐๐๖,๔๖๐ ไร่ ลดลงจากปีที่ผ่านมา ร้อยละ ๒.๑๐ เนื้อที่เก็บเกี่ยว ๑,๙๕๖,๓๙๒ ไร่ ลดลงจากปีที่ผ่านมา ร้อยละ ๒.๓๙ ผลผลิตรวม ๗๑๖,๕๘๕ ตัน ลดลงจากปีที่ผ่านมา ร้อยละ ๒.๒๔ และผลผลิตเฉลี่ย ๓๕๘ กิโลกรัมต่อไร่ ลดลงจากปีที่ผ่านมา ร้อยละ ๒.๑๙ เนื้อที่เพาะปลูก เนื้อที่เก็บเกี่ยว ผลผลิตในภาพรวม และผลผลิตต่อไร่ ลดลง เนื่องจากราคาข้าวที่เกษตรกรขายได้ในปีที่ผ่านมาตกต่ำ ทำให้เกษตรกรบางส่วนปรับเปลี่ยนไปปลูกอ้อยโรงงาน ซึ่งราคา มีแนวโน้มเพิ่มสูงขึ้น ผลผลิตต่อไร่ลดลงจากสภาพภูมิอากาศไม่เอื้ออำนวย ส่วนมากเป็นนาหว่านทำให้ได้ ผลผลิตน้อย

##### ๑.๔.๑.๑ สถานการณ์การผลิตเดือนนี้ เก็บเกี่ยวหมดแล้ว

๑.๔.๑.๒ ราคาข้าวนาปีที่เกษตรกรขายได้ ณ ไร่นา เดือนธันวาคม ๒๕๖๖ ของ จังหวัด อุดรธานีสามารถแยกได้ ดังนี้

๑) ข้าวเปลือกเจ้านาปีพันธุ์ข้าวหอมมะลิ ๑๐๕ ราคาเฉลี่ย ๑๒,๔๔๔.๘๘ บาทต่อตัน ราคาลดลงจาก ๑๓,๑๕๒.๗๘ บาทต่อตัน เมื่อเทียบกับเดือน ที่ผ่านมา หรือลดลงร้อยละ ๕.๓๘ เนื่องจากอยู่ในช่วงเก็บเกี่ยวผลผลิตออกสู่ตลาดเยอะ และราคาลดลงร้อยละ ๗.๓๔ เมื่อเทียบกับเดือน เดียวกันของปีที่ผ่านมา เนื่องจากมีความต้องการในประเทศลดลง

๒) ข้าวเปลือกเหนียวนาปีพันธุ์ กข.๖ ราคาเฉลี่ย ๑๑,๙๐๙.๑๙ บาทต่อตัน ราคาลดลงจาก ๑๒,๒๑๑.๕๓ บาทต่อตัน เมื่อเทียบกับเดือนที่ผ่านมา ลดลงร้อยละ ๒.๔๘ เนื่องจากอยู่ในช่วงเก็บเกี่ยวผลผลิตออกสู่ตลาดเยอะ แต่ราคาเพิ่มขึ้นร้อยละ ๑๔.๗๙ เมื่อเทียบกับเดือนเดียวกันของปี ที่ผ่านมา เนื่องจากมีความต้องการในประเทศเพิ่มขึ้น

๓) ข้าวเปลือกเหนียวนาปีเมล็ดสั้นความชื้น ๑๔ - ๑๕% ราคาเฉลี่ย ๙,๕๘๕.๓๗ บาทต่อตัน ราคาลดลงจาก ๑๐,๙๘๙.๔๓ บาทต่อตัน เมื่อเทียบกับเดือนที่ผ่านมาลดลงร้อยละ ๑๒.๗๘ เนื่องจากอยู่ในช่วงเก็บเกี่ยวผลผลิตออกสู่ตลาดเยอะ แต่ราคาเพิ่มขึ้นร้อยละ ๔.๔๗ เมื่อเทียบกับ เดือนเดียวกันของปีที่ผ่านมา เนื่องจากความต้องการของตลาดเพิ่มขึ้น

๑.๔.๒ มันสำปะหลัง (ภาวะการผลิตมันสำปะหลังของจังหวัดอุดรธานี คาดการณ์ ปี ๒๕๖๖) คาดการณ์ปี ๒๕๖๖ มีเนื้อที่เก็บเกี่ยว ๔๑๕,๙๗๑ ไร่ ลดลงจากปีที่ผ่านมา ร้อยละ ๐.๙๘ เนื่องจากเกษตรกรบางส่วนปรับเปลี่ยนไปปลูกอ้อยโรงงาน ผลผลิตรวม ๑,๔๙๐,๔๖๗ ตัน ลดลงจากปีที่ผ่านมา ร้อยละ ๔.๗๘ และผลผลิตเฉลี่ย ๓,๖๗๑ กิโลกรัมต่อไร่ ลดลงจากปีที่ผ่านมา ร้อยละ ๓.๘๔ ผลผลิตรวม ผลผลิตเฉลี่ยต่อไร่ ลดลงเนื่องจากสภาพอากาศ ไม่เอื้ออำนวย บางพื้นที่ มีการแพร่ระบาดของโรคใบด่าง มันสำปะหลัง สภาพอากาศแปรปรวน

๑.๔.๒.๑ สถานการณ์การผลิตเดือนนี้ ขณะนี้อยู่ในช่วงการเจริญเติบโตและ ดูแลบำรุงรักษา บางพื้นที่เกษตรกรเก็บเกี่ยวผลผลิตออกสู่ตลาด ทำให้มีผลผลิตมันสำปะหลังออกสู่ตลาด อย่างต่อเนื่อง

**๑.๔.๒.๒ ราคาหัวมันสำปะหลังสดคละที่เกษตรกรขายได้** ณ ไร่นา เดือน ธันวาคม ๒๕๖๖ ราคาหัวมันสำปะหลังสดคละเฉลี่ย ๓.๑๘ บาทต่อกิโลกรัม เพิ่มขึ้นจาก ๒.๙๒ บาทต่อกิโลกรัม เมื่อเทียบกับเดือนที่ผ่านมา เพิ่มขึ้น ร้อยละ ๘.๙๐ เนื่องจากความต้องการของตลาดเพิ่มขึ้น และราคาเพิ่มขึ้นร้อยละ ๑๑.๑๙ เมื่อเทียบกับเดือนเดียวกันของปีที่ผ่านมาจากความต้องการของตลาดที่มีอย่างต่อเนื่อง โดยเฉพาะในอุตสาหกรรมอาหารสัตว์

**๑.๔.๓ อ้อยโรงงาน (ภาวะการผลิตอ้อยโรงงานของจังหวัดอุดรธานี ปี ๒๕๖๕/๖๖)** ภาวะการผลิตอ้อยโรงงานของจังหวัดอุดรธานี ปี ๒๕๖๕/๖๖ มีเนื้อที่เก็บเกี่ยว ๖๖๓,๒๐๕ ไร่ เพิ่มขึ้นจากปีที่ผ่านมาร้อยละ ๒.๖๐ เนื่องจากราคาอ้อยอยู่ในเกณฑ์ดี จึงใจให้เกษตรกรชาวไร่อ้อยส่วนหนึ่งหันกลับมาปลูกอ้อยเพิ่มขึ้น ผลผลิตรวม ๗,๒๒๘,๙๓๒ ตัน เพิ่มขึ้นจากปีที่ผ่านมา ร้อยละ ๔.๖๒ เนื่องจากการเพิ่มขึ้นของเนื้อที่เก็บเกี่ยว ผลผลิตเฉลี่ย ๑๐,๙๐๐ กิโลกรัมต่อไร่ เพิ่มขึ้นจากปีที่ผ่านมา ร้อยละ ๑.๙๖ ขึ้น เนื่องจากเกษตรกร ดูแล เอาใจใส่ดี สภาพอากาศเอื้ออำนวย มีฝนตกต่อเนื่อง

**๑.๔.๓.๑ สถานการณ์การผลิตในเดือนนี้** อยู่ในช่วงเก็บเกี่ยว

**๑.๔.๓.๒ ราคาอ้อยโรงงานที่เกษตรกรขายได้** ณ ไร่นา เดือนธันวาคม ๒๕๖๖ ของจังหวัดอุดรธานี ราคาอ้อยโรงงานเฉลี่ย ๑,๕๑๖.๖๗ บาทต่อตัน

**๑.๔.๔ ยางพารา (ภาวะการผลิตยางพาราในพื้นที่จังหวัดอุดรธานี คาดการณ์ ปี ๒๕๖๖)** คาดการณ์ปี ๒๕๖๖ เนื้อที่กรีดยางพารา ๕๖๕,๘๑๓ ไร่ เพิ่มขึ้นจากปีที่ผ่านมา ร้อยละ ๐.๒๔ เนื่องจากมีต้นยางพาราที่ครบกำหนดอายุเปิดกรีดเพิ่มมากขึ้น ผลผลิตรวม ๑๒๖,๑๗๖ ตัน ลดลงจากปีที่ผ่านมา ร้อยละ ๐.๒๑ ผลผลิตเฉลี่ย ๒๒๓ กิโลกรัม/ต่อไร่ ลดลงจากปีที่ผ่านมา ร้อยละ ๐.๔๕ ผลผลิตรวม ผลิตเฉลี่ยต่อไร่ ลดลงเนื่องจากสภาพอากาศไม่เอื้ออำนวย และประสพภาวะฝนทิ้งช่วง ไรคใบร่วง (สำนักงานเศรษฐกิจการเกษตรที่ ๓ ,๒๕๖๗) คาดการณ์ปี ๒๕๖๗ เกษตรกรผู้ขึ้นทะเบียนชาวสวนยางพารา ๓๘,๐๓๘ เนื้อที่กรีดยางพารา จำนวน ๔๘๐,๓๔๙.๔๐ ไร่ (การยางแห่งประเทศไทยจังหวัดอุดรธานี, ๒๕๖๗)

**๑.๔.๔.๑ สถานการณ์การผลิตในเดือนนี้** เกษตรกรมีการกรีดยางออกสู่ตลาดอย่างต่อเนื่อง

**๑.๔.๔.๒ ราคายางพาราที่เกษตรกรขายได้** ณ ไร่นา จังหวัดอุดรธานี เดือน ธันวาคม ๒๕๖๖ ราคาที่ยางก้อนถ้วยคละเฉลี่ยอยู่ที่ ๒๔.๖๐ บาทต่อกิโลกรัม ลดลงจาก ๒๖.๓๒ บาทต่อกิโลกรัม เมื่อเทียบกับเดือนที่ผ่านมาลดลง ร้อยละ ๖.๕๓ เนื่องจากความต้องการทางการตลาดลดลง และราคาเพิ่มขึ้นร้อยละ ๒๘.๑๙ เมื่อเทียบกับเดือนเดียวกันของปีที่ผ่านมา เนื่องจากปริมาณความต้องการทางการตลาดเพิ่มขึ้น ประกอบกับภาวะเศรษฐกิจโลกเริ่มฟื้นตัว

**๑.๔.๕ สัตว์เศรษฐกิจที่สำคัญ ภาวะการผลิต การตลาดและราคาสินค้าการเกษตรที่สำคัญจังหวัดอุดรธานี ได้แก่**

**๑.๔.๕.๑ โคเนื้อ** วันที่ ๑ มกราคม ปี ๒๕๖๕ มีจำนวนโคเนื้อ ๑๘๕,๗๙๗ ตัว เพิ่มขึ้น จาก ๑๒๗,๐๘๖ ตัว หรือเพิ่มขึ้นร้อยละ ๔๖.๒๐ เนื่องจากจำนวนแม่พันธุ์ที่ให้ลูกได้ และอัตราการเกิด เพิ่มขึ้นจากปีที่แล้ว ในขณะที่ปริมาณการผลิต ๒๗,๑๖๓ ตัว เพิ่มขึ้นจากปีที่ผ่านมาที่ผลิตได้ ๑๓,๐๗๙ ตัว หรือเพิ่มขึ้นร้อยละ ๑๐๗.๖๘ เนื่องจากเกษตรกรหลายรายหันมาซื้อโคเพื่อเลี้ยงเป็นแม่พันธุ์สำหรับขยายพันธุ์ในปีต่อไป จึงมีลูกโคเกิดใหม่มาก ประกอบกับราคาอยู่ในเกณฑ์ดี

**๑) คาดการณ์ปี ๒๕๖๖** จำนวนโคเนื้อ ณ วันที่ ๑ มกราคม และปริมาณการผลิตมีทิศทางเพิ่มขึ้นเนื่องจากแม่พันธุ์โคเนื้อที่ตั้งท้องทยอย ให้กำเนิดลูก ประกอบกับเกษตรกรมี



ความสามารถในการบริหารจัดการฟาร์มได้เป็นอย่างดีและมีคุณภาพมากขึ้น ส่งผลให้อัตราการรอด ของโคเนื้อเพิ่มขึ้น

**๒) สถานการณ์การผลิตในเดือนนี้** เกษตรกรเพิ่มประสิทธิภาพการผลิตและบริหารจัดการฟาร์ม โดยเฝ้าระวังการแพร่ระบาดของโรคอย่างต่อเนื่อง

**๓) ราคาโคเนื้อที่เกษตรกรขายได้** ณ ไร้เนา เดือนธันวาคม ๒๕๖๖ ของจังหวัดอุดรธานี สามารถแยกได้ดังนี้

(๑) โคเนื้อพันธุ์พื้นเมืองขนาดใหญ่ ราคาเฉลี่ย ๓๖,๓๓๓.๓๓ บาทต่อตัว ราคาลดลงจาก ๓๖,๓๓๓.๑๗ บาทต่อตัว เพิ่มขึ้นร้อยละ ๐.๐๐๐๔ เมื่อเทียบกับเดือนที่ผ่านมา แต่ราคาลดลงร้อยละ ๗.๗๒ เมื่อเทียบกับเดือนเดียวกันของปีที่ผ่านมา

(๒) โคเนื้อพันธุ์พื้นเมืองขนาดกลางราคาเฉลี่ย ๒๖,๐๓๓.๓๓ บาทต่อตัว ราคาลดลงจาก ๒๖,๐๓๓.๑๗ บาทต่อตัว เพิ่มขึ้นร้อยละ ๐.๐๐๐๑ เมื่อเทียบกับเดือนที่ผ่านมา แต่ราคาลดลงร้อยละ ๑๑.๓๘ เมื่อเทียบกับเดือนเดียวกันของปีที่ผ่านมา

(๓) โคเนื้อพันธุ์พื้นเมืองขนาดเล็กราคาเฉลี่ย ๑๗,๓๐๐.๐๐ บาทต่อตัว ราคาทรงตัวเมื่อเทียบกับเดือนที่ผ่านมา แต่ราคาลดลงร้อยละ ๑๖.๓๘ เมื่อเทียบกับเดือนเดียวกันของปีที่ผ่านมา

ราคาโคเนื้อพันธุ์พื้นเมืองขนาดใหญ่ ขนาดกลาง ขนาดเล็ก ราคาลดลง เนื่องจากปริมาณผลผลิตเข้าสู่ตลาดอย่างต่อเนื่อง ประกอบกับอยู่ในช่วงฤดูทำนาปี ทำให้เกษตรกรที่ไม่มีพื้นที่เลี้ยงนำโคเนื้อขายสู่ตลาด

**๑.๔.๕.๒ สุกร** ภาวะการผลิตสุกรของจังหวัดอุดรธานี วันที่ ๑ มกราคม ปี ๒๕๖๕ มีจำนวนสุกร ๑๙๐,๖๑๗ ตัว เพิ่มขึ้นจาก ๑๘๘,๕๒๕ ตัว ของปีที่ผ่านมา ร้อยละ ๑.๑๑ เนื่องจากแนวโน้มความต้องการของตลาดส่งออกเพิ่มขึ้น และราคาอยู่ในเกณฑ์ดี เกษตรกรจึงเพิ่มปริมาณการผลิต ปริมาณการผลิต ๒๕๙,๔๕๓ ตัว ลดลงจาก ๒๖๐,๗๕๑ ตัว ของปีที่ผ่านมา ร้อยละ ๐.๕๐ เนื่องจากปัญหาโรคระบาด ปัญหาสภาพอากาศแปรปรวนส่งผลต่อปริมาณผลผลิต ทำให้มีอัตราเสียหายเพิ่มขึ้น สุกรโตช้า จำนวนสุกรจับออกน้อยลง

**๑) คาดการณ์ปี ๒๕๖๖** ปริมาณการผลิตสุกรมีแนวโน้มเพิ่มขึ้นจากปีที่ผ่านมา เนื่องจากสถานการณ์โรคระบาดในสุกรของประเทศจีน และประเทศเพื่อนบ้าน ส่งผลดีกับการส่งออกสุกรของประเทศไทย ทำให้แนวโน้มความต้องการของตลาดส่งออกเพิ่มขึ้น

**๒) สถานการณ์การผลิตในเดือนนี้** เกษตรกรหมั่นรักษาความสะอาดฟาร์ม และดูแลสุกรอย่างดี

**๓) ราคาสุกรพันธุ์ลูกผสม นน.ต่ำกว่า ๑๐๐ กก. ที่เกษตรกรขายได้** ณ ไไร่เนา เดือนธันวาคม ๒๕๖๖ ของจังหวัดอุดรธานี สุกรขุนพันธุ์ลูกผสม นน.ต่ำกว่า ๑๐๐. กก. ราคาเฉลี่ย ๖๘.๕๖ บาทต่อกิโลกรัม ราคาลดลงจาก ๖๙.๑๔ บาทต่อกิโลกรัม ลดลง ร้อยละ ๐.๘๔ เมื่อเทียบกับเดือนที่ผ่านมา และราคาลดลงร้อยละ ๓๒.๗๘ เมื่อเทียบกับเดือนเดียวกันของปีที่ผ่านมา เนื่องจากการเพิ่มขึ้นของผลผลิต ส่งผลให้ราคาสุกรในท้องตลาดลดลง (ที่มา : สำนักงานเศรษฐกิจการเกษตรที่ ๓, ๒๕๖๗)

**๑.๕ สรุปผลการดำเนินงานกิจกรรมอาหารนมสำหรับเด็กและเยาวชน ปีการศึกษา ๒๕๖๖**  
**หน่วยงานสำนักงานปศุสัตว์จังหวัดอุดรธานี**

จำนวนโรงเรียน ๑,๕๕๕ โรงเรียน เด็กนักเรียน ๑๕๕,๘๗๓ คน

**การดำเนินงาน**

๑.๕.๑ ปีงบประมาณ ๒๕๖๖ การเก็บนํ้านมดิบหน้าโรงงานของผู้ประกอบการนมโรงเรียน ส่งศูนย์วิจัยและชันสูตรโรคสัตว์ ตำบลท่าพระ จังหวัดขอนแก่น ทุกเดือน เริ่ม เดือนตุลาคม ๒๕๖๕ เป็นต้น

ไป จำนวน ๔ แห่ง ได้แก่ (๑) สหกรณ์โคนมอุดรธานี จำกัด (๒) อ.ส.ค.ศรีธาตุ จำกัด (๓) อ.ส.ค.หนองวัวซอ จำกัด และ (๔) อ.ส.ค.ทุ่งฝน จำกัด

๑.๕.๒ คณะอนุกรรมการขับเคลื่อนโครงการอาหารนมเพื่อเด็กและเยาวชนกลุ่มที่ ๓ (เขตปศุสัตว์ที่ ๔) จะมีการประชุมคณะอนุกรรมการขับเคลื่อนโครงการอาหารนมเพื่อเด็กและเยาวชน กลุ่ม ๓ ครั้งที่ ๑/๒๕๖๖ ในวันที่ ๑๕ พฤษภาคม ๒๕๖๖ ณ ศาลากลางจังหวัดขอนแก่น เพื่อพิจารณาคัดเลือกผู้ประกอบการผลิตภัณฑ์นมเข้าร่วมโครงการอาหารเสริม (นม) โรงเรียน และการจัดสรรสิทธิและพื้นที่การจำหน่ายนมให้กับผู้ประกอบการผลิตภัณฑ์นมฯ ประจำปีการศึกษา ๒๕๖๖ โดยมีผู้ประกอบการที่ได้รับการจัดสรรสิทธิและพื้นที่ จำนวน ๖ ราย ได้แก่ ๑) บริษัท อุดรแตรี่ฟูดส์ จำกัด ๒) บริษัท แมรี่แอนด์ โปรดักส์ จำกัด ๓) บริษัท เทียนขำ สาขาอุดรธานี ๔) บริษัท เทียนขำ สาขาหนองคาย ๕) สหกรณ์โคนมอุดรธานี จำกัด และ ๖) สหกรณ์โคนมขอนแก่น จำกัด (สำนักงานปศุสัตว์จังหวัดอุดรธานี, ๒๕๖๖)

๑.๕.๓ มีการตรวจติดตามการผลิตและการจัดส่งนมโรงเรียน ของโรงงานแปรรูปผลิตภัณฑ์นมโรงเรียน เมื่อวันที่ ๒๑-๒๒ มีนาคม ๒๕๖๖ จำนวน ๔ โรงงาน

**ตารางที่ ๔** ตรวจติดตามการผลิตและการจัดส่งนมโรงเรียน

วันที่	เวลา	สถานที่
๒๑ มีนาคม ๒๕๖๖	๑๐.๐๐ น.	สหกรณ์โคนมอุดรธานี จำกัด
	๑๔.๐๐ น.	บริษัท อุดรแตรี่ฟูดส์ จำกัด
๒๒ มีนาคม ๒๕๖๖	๑๐.๐๐ น.	บริษัท เทียนขำ จำกัด
	๑๔.๐๐ น.	บริษัท แมรี่แอนด์ จำกัด

๑.๕.๔ ติดตามการทำสัญญาซื้อขายและการส่งนมโรงเรียน ภาคเรียนที่ ๑/๒๕๖๖ เมื่อเดือน พฤษภาคม ๒๕๖๖ จำนวน ๑,๕๕๐ โรงเรียน ปัจจุบันทำสัญญาและส่งนมครบทุกโรงเรียน

๑.๕.๕ ติดตามการจัดส่งนมโรงเรียนชนิด UHT สำหรับช่วงปิดภาคเรียนที่ ๑/๒๕๖๖ ตามประกาศคณะกรรมการอาหารนมเพื่อเด็กและเยาวชน เรื่องหลักเกณฑ์และวิธีการดำเนินงานโครงการอาหารเสริม (นม) โรงเรียน ประจำปีการศึกษา ๒๕๖๖ ฉบับที่ ๒ ข้อ ๙.๘ กำหนดให้ กรณีการส่งนมโรงเรียนก่อนปิด(ภาคเรียน ต้องส่งมอบนมโรงเรียนล่วงหน้าไม่น้อยกว่า ๗ วันทำการ ผู้ประกอบการผลิตภัณฑ์นม ต้องจัดส่งนมโรงเรียนชนิด UHT สำหรับช่วงปิดภาคเรียนที่ ๑/๒๕๖๖ ให้ครบทั้งหมดภายในวันที่ ๒๙ กันยายน ๒๕๖๖ โดยกำหนดให้วันปิดภาคเรียนที่ ๑/๒๕๖๖ ตรงกับวันที่ ๑๐ ตุลาคม ๒๕๖๖ ตามประกาศกระทรวงศึกษาธิการ จำนวน ๑,๕๕๐ โรงเรียน ผลการส่งนมครบทุกโรงเรียน

๑.๕.๖ ติดตามการทำสัญญาซื้อขายและการส่งนมโรงเรียน ภาคเรียนที่ ๒/๒๕๖๖ เมื่อเดือนพฤศจิกายน ๒๕๖๖ จำนวน ๑,๕๕๐ โรงเรียน ปัจจุบันทำสัญญาและส่งนมครบทุกโรงเรียน

## ๑.๖ สินค้าสำคัญของจังหวัด

๑.๖.๑ สินค้าเด่น ได้แก่ มะม่วงน้ำดอกไม้สีทอง คาดการณ์ปีการผลิต ๒๕๖๖ พื้นที่เพาะปลูก ๖,๔๘๐ ไร่ ปริมาณผลผลิตรวม ประมาณ ๖,๒๒๕ ตัน ได้รับการรับรองมาตรฐานเกษตรปลอดภัย (GAP) ของกรมวิชาการเกษตร กระทรวงเกษตรและสหกรณ์ จำนวน ๕,๓๐๐ ตัน หรือคิดเป็นร้อยละ ๘๕ ของจำนวนผลผลิตทั้งหมด ส่งออกตลาดต่างประเทศ ๔,๔๑๑ ตัน หรือคิดเป็นร้อยละ ๗๐ ของจำนวนผลผลิตทั้งหมด มูลค่าการส่งออก จำนวน ๓๕๓ ล้านบาท โดยเฉลี่ย ๘๐ บาท/กิโลกรัม (สำนักงานเกษตรจังหวัดอุดรธานี, ๒๕๖๖)

**๑.๖.๒ สินค้า GI ได้แก่ -ไม่มี- (สำนักงานเกษตรจังหวัดอุดรธานี, ๒๕๖๖)**

**๑.๗ สินค้า OTOP ๑๐ อันดับแรกของจังหวัด ได้แก่** น้ำพริกข้าว น้ำปลุกดาวสกัด น้ำเสาวรส ตราเพชร งาดำหวานน้อย ข้าวกล้องเพาะงอกหอมมะลิ ผ้าไหมมัดหมี่ ลูกประคบสมุนไพร ไหมขัดฟันแท้จากธรรมชาติ ข้าวกล้อง ๘ สายพันธุ์และปลาข้าวบองผอง (สำนักงานพัฒนาชุมชนจังหวัดอุดรธานี, ๒๕๖๔)

**๑.๘ โครงการชุมชนท่องเที่ยว OTOP นวัตวิถี**

๑.๘.๑ โครงการชุมชนท่องเที่ยว OTOP นวัตวิถีการแปรรูปพืชสมุนไพร ตำบลหนองแวง อำเภอน้ำโสม จังหวัดอุดรธานี

๑.๘.๒ โครงการชุมชนท่องเที่ยว OTOP นวัตวิถีตลาดปลา ตำบลเตาไห อำเภอกู่แก้ว

๑.๘.๓ โครงการชุมชนท่องเที่ยว OTOP นวัตวิถีไม้ผล มะม่วง ตำบลกุดหมากไฟ อำเภอนงนุช จังหวัดอุดรธานี

๑.๘.๔ โครงการชุมชนท่องเที่ยว OTOP นวัตวิถีไม้ดอก บ้านห้วยสำราญ ตำบลหนองไฮ อำเภอมือเืองอุดรธานี จังหวัดอุดรธานี

๑.๘.๕ โครงการชุมชนท่องเที่ยว OTOP นวัตวิถีกาแฟ บ้านศิรีวงกต ตำบลนาแค อำเภอนายูง จังหวัดอุดรธานี

๑.๘.๖ โครงการชุมชนท่องเที่ยว OTOP นวัตวิถีข้าวเม่า บ้านผักบุง ตำบลกลางใหญ่ อำเภอบ้านผือ จังหวัดอุดรธานี

๑.๘.๗ โครงการชุมชนท่องเที่ยว OTOP นวัตวิถีบัวแดง บ้านเชียงแหวน ตำบลเชียงแหวน อำเภอกุมภวาปี จังหวัดอุดรธานี (สำนักงานพัฒนาชุมชนจังหวัดอุดรธานี, ๒๕๖๔)

**๑.๙ สหกรณ์การเกษตร**

**๑.๙.๑ ประเภทสหกรณ์และจำนวนสมาชิก**

**ตารางที่ ๕ ประเภทสหกรณ์และจำนวนสมาชิก**

ประเภทสหกรณ์	จำนวนสหกรณ์ (แห่ง)	สมาชิกทั้งหมด (คน)	จำนวนสมาชิกที่มีส่วนร่วมในการดำเนินธุรกิจ	ร้อยละ
๑. สหกรณ์การเกษตร	๕๐	๑๔๘,๓๕๒	๖๑,๘๑๕	๔๑.๖๖
๒. สหกรณ์ประมง	-	-	-	-
๓. สหกรณ์นิคม	-	-	-	-
๔. สหกรณ์ออมทรัพย์	๑๗	๓๒,๕๑๕	๒๖,๗๒๙	๘๒.๒๐
๕. สหกรณ์ร้านค้า	-	-	-	-
๖. สหกรณ์บริการ	๕	๒,๒๓๑	๙๑๓	๔๐.๙๒
๗. สหกรณ์เครดิตยูเนียน	๗	๘,๐๔๗	๖,๕๖๙	๘๑.๖๓
<b>รวม</b>	<b>๗๙</b>	<b>๑๙๑,๑๔๕</b>	<b>๙๖,๐๒๖</b>	<b>๕๐.๒๓</b>

ที่มา : สำนักงานสหกรณ์จังหวัดอุดรธานี (๒๕๖๗)

๑.๙.๒ ประเภทกลุ่มเกษตรกรและจำนวนสมาชิก

ตารางที่ ๖ จำนวนกลุ่มเกษตรกรและจำนวนสมาชิก

ประเภทของกลุ่มเกษตรกร	จำนวนกลุ่มเกษตรกร (แห่ง)	จำนวนสมาชิกกลุ่มเกษตรกรทั้งหมด (ราย)	จำนวนสมาชิกที่มีส่วนร่วมในการดำเนินธุรกิจ	ร้อยละ
กลุ่มเกษตรกรทำนา	๒๑	๕,๕๐๐	๘๗๔	๑๕.๘๙
กลุ่มเกษตรกรทำสวน	๑๑	๑,๒๗๐	๙๐๘	๗๑.๔๙
กลุ่มเกษตรกรเลี้ยงสัตว์	๑๘	๑,๙๑๔	๘๕๐	๔๔.๔๐
กลุ่มเกษตรกรทำไร่	๓	๖๒๒	๑๐๖	๑๗.๐๔
กลุ่มเกษตรกรทำประมง	-	-	-	-
กลุ่มเกษตรกรอื่น ๆ (ระบุ)	-	-	-	-
<b>รวม</b>	<b>๕๓</b>	<b>๙,๓๐๖</b>	<b>๒,๗๓๘</b>	<b>๒๙.๔๒</b>

ที่มา : สำนักงานสหกรณ์จังหวัดอุดรธานี (๒๕๖๗)



ข้อมูลการรับรองมาตรฐานสินค้า  
เกษตรปลอดภัยของจังหวัดอุดรธานี  
ประจำปีงบประมาณ พ.ศ.๒๕๖๗

**๒. ข้อมูลการรับรองมาตรฐานสินค้าเกษตรปลอดภัยของจังหวัดอุดรธานี**

**๒.๑ การรับรองเกษตรอินทรีย์ (Organic Thailand)** เกษตรกรจำนวน ๗๒๔ ราย พื้นที่ ๕,๙๘๒.๖๐ ไร่ รายละเอียดดังตารางที่ ๗

**ตารางที่ ๗** การรับรองเกษตรอินทรีย์ (Organic Thailand)

ลำดับที่	ชนิดสินค้า	จำนวนกลุ่ม (กลุ่ม)	จำนวนเกษตรกร (ราย)	จำนวนแปลง (แปลง)	พื้นที่ (ไร่)
๑	พืชผสมผสาน	-	๔	-	๑๗.๑๐
๒	ข้าว				
	๒.๑ มาตรฐานข้าวอินทรีย์ รายเดี่ยว (ก่อนปี ๒๕๖๖)	-	๓๕	๓๘	๓๐๐.๕๐
	๒.๒ มาตรฐานข้าวอินทรีย์ รายเดี่ยว (ปี ๒๕๖๖)	-	-	-	-
	๒.๓ มาตรฐานข้าวอินทรีย์ แบบกลุ่ม (ก่อนปี ๒๕๖๖)	๓๐	๖๕๘	๗๐๖	๕,๖๖๕.๐๐
๒.๔ มาตรฐานข้าวอินทรีย์ แบบกลุ่ม (ปี ๒๕๖๖)	-	-	-	-	

ที่มา : ศูนย์วิจัยและพัฒนาการเกษตรอุดรธานี, ศูนย์เมล็ดพันธุ์ข้าวอุดรธานี (๒๕๖๖)

**๒.๒ การรับรองเกษตรปลอดภัย (GAP)**

**๒.๒.๑ ข้าว (GAP)** แบบรายเดี่ยวเกษตรกรจำนวน ๑๙ ราย ๒๘ แปลง พื้นที่ ๑๙๘.๗๕ ไร่ แบบกลุ่ม เกษตรกรจำนวน ๓ กลุ่ม ๖๐ ราย ๖๐ แปลง พื้นที่ ๕๙๔ ไร่ และแบบระบบ ISO เกษตรกรจำนวน ๑๒ ราย ๒๐ แปลง พื้นที่ ๑๙๘ ไร่ แบบกลุ่ม เกษตรกรจำนวน ๙ กลุ่ม ๓๕๓ ราย ๔๗๑ แปลง พื้นที่ ๔,๖๑๗ ไร่ และแบบกลุ่ม เกษตรกรจำนวน ๙ กลุ่ม ๓๕๓ ราย ๔๗๑ แปลง พื้นที่ ๔,๖๑๗ ไร่ รายละเอียดดังตารางที่ ๘

**ตารางที่ ๘** การรับรองข้าวปลอดภัย (GAP)

ลำดับ	ชนิดสินค้า	จำนวนกลุ่ม (กลุ่ม)	จำนวนเกษตรกร (ราย)	จำนวนแปลง (แปลง)	พื้นที่ (ไร่)
๑	มาตรฐาน GAP รายเดี่ยว (ก่อนปี ๒๕๖๖)	-	๑๙	๒๘	๑๙๘.๗๕
๒	มาตรฐาน GAP รายเดี่ยว (ปี ๒๕๖๖)	-	-	-	-
๓	มาตรฐาน GAP แบบกลุ่ม (ก่อนปี ๒๕๖๖)	๓	๖๐	๖๐	๕๙๔
๔	มาตรฐาน GAP แบบกลุ่ม (ปี ๒๕๖๖)	-	-	-	-
๕	มาตรฐาน GAP ISO รายเดี่ยว (ก่อนปี ๒๕๖๖)	-	๑๒	๒๐	๑๙๘
๖	มาตรฐาน GAP ISO รายเดี่ยว (ปี ๒๕๖๖)	-	-	-	-
๗	มาตรฐาน GAP SEED แบบกลุ่ม (ก่อนปี ๒๕๖๖)	๙	๓๕๓	๔๗๑	๔,๖๑๗
๘	มาตรฐาน GAP SEED แบบกลุ่ม (ปี ๒๕๖๖)	-	-	-	-
รวม		๑๒	๔๔๔	๕๗๙	๕,๖๐๗.๗๕

ที่มา : ศูนย์เมล็ดพันธุ์ข้าวอุดรธานี (๒๕๖๖)

๒.๒.๒ พืชอื่น ๆ (GAP) เกษตรกรจำนวน ๔๕๙ ราย พื้นที่ ๒,๓๗๕.๒๐ ไร่ รายละเอียดดังที่ ๙ ตารางที่ ๙ การรับรองพืชอื่น ๆ ปลอดภัย (GAP)

ลำดับที่	ชนิดสินค้า	จำนวนเกษตรกร (ราย)	พื้นที่ (ไร่)
๑	กระเจียว	๓	๓.๒๕๐
๒	กระท่อม	๖๐	๑๔๖.๐๒๑
๓	กล้วย	๔	๑๓.๐๒
๔	กล้วยหอมทอง	๕	๒๕.๗๕
๕	กวาดตุง	๑๙	๐.๙๘๕
๖	กล้วยซา	๑	๒.๐๐
๗	กาแฟ	๓	๒๕.๐๐
๘	กุยช่าย	๒	๐.๑๗๗
๙	เก๊กฮวย	๑	๐.๐๑๖
๑๐	แก้วมังกร	๒	๑.๑๘๘
๑๑	โกโก้	๒	๑๐.๐๐
๑๒	ข่า	๔	๒.๖๘๖
๑๓	ข้าวโพดรับประทานฝักสด	๑	๐.๐๒๒๕
๑๔	ขึ้นฉ่าย	๑	๐.๐๒๐
๑๕	คะน้า	๑๗	๐.๔๙๙๙
๑๖	แครอท	๑	๐.๒๕
๑๗	เงาะ	๘	๒๕.๒๕
๑๘	ชะอม	๑	๐.๓๑๒๕
๑๙	ต้นหอม/หอมแบ่ง	๙	๐.๒๗๙
๒๐	ต้นอ่อนฟัก	๔	๐.๕๗๔
๒๑	ตะไคร้	๑	๐.๒๕
๒๒	แตงโม	๒	๔.๕๐
๒๓	ทุเรียน	๓	๑๑.๗๒
๒๔	น้อยหน่า	๑	๒.๕๐
๒๕	บวบงู	๑	๐.๐๖๓
๒๖	ฝักกาดขาว	๑	๐.๐๐๓๙
๒๗	ฝักกาดหอม	๒๑	๑.๖๙๔๘
๒๘	ฝักเคล	๑๖	๐.๔๙๖
๒๙	ฝักซี	๖	๐.๑๘๖
๓๐	ฝักบุง	๓	๐.๕๙๔
๓๑	ฝักหวานป่า	๑	๒.๐๐
๓๒	ไผ่	๓	๑.๑๐๑
๓๓	ฝรั่ง	๗	๙.๗๕
๓๔	พริก	๖	๑.๑๑๙
๓๕	ฟักข้าว	๑	๑.๐๐
๓๖	ฟักทอง	๑	๑.๐๐
๓๗	มะเขือ	๖	๐.๒๑๓
๓๘	มะเขือเทศ	๑	๐.๐๔๕
๓๙	มะเขือพวง	๑	๐.๒๕

๔๐	มะนาว	๔	๑.๘๒๕
----	-------	---	-------

ตารางที่ ๙ การรับรองพืชอื่น ๆ ปลอดภัย (GAP) (ต่อ)

ลำดับที่	ชนิดสินค้า	จำนวนเกษตรกร (ราย)	พื้นที่ (ไร่)
๔๑	มะพร้าวน้ำหอม	๒	๓.๕๐
๔๒	มะม่วง	๑๖๘	๑,๘๙๖.๗๕
๔๓	มันสำปะหลังโรงงาน	๑๔	๒๘.๐๐
๔๔	มันสำปะหลังสำหรับบริโภค	๑	๘.๐๐
๔๕	มันเบอรี่	๑	๐.๑๒๕
๔๖	เมลอน	๓	๒.๐๓๑
๔๗	แควดิช	๑	๐.๐๐๕๖
๔๘	โรสแมรี่	๑	๐.๐๐๓๑
๔๙	ละมุด	๑	๑.๓๗๕
๕๐	เลม่อน	๑	๐.๒๕
๕๑	สวิสชาร์ด	๑	๐.๐๐๗๘
๕๒	เห็ดขอน	๑	๐.๐๖๒๕
๕๓	เห็ดนางฟ้า	๒	๐.๓๑๕
๕๔	เห็ดนางรม	๒	๐.๓๑๓
๕๕	เห็ดหูหนู	๑	๐.๐๖๒๕
๕๖	อ้อย(ขอนแก่น๓)	๑๓	๒๗.๐๐
๕๗	อ้อยคั้นน้ำ	๑	๒.๐๐
๕๘	อินทผลัม	๖	๑๐๔.๐๐
๕๙	ไฮโดรโปนิคส์	๔	๑.๕๗๒
รวม		๔๕๙	๒,๓๗๕.๒๐

ที่มา : ศูนย์วิจัยและพัฒนาการเกษตรอุดรธานี (๒๕๖๗)

๒.๒.๓ ปศุสัตว์ (GAP) จำนวน ๔๓๔ ฟาร์ม รายละเอียดดังตารางที่ ๑๐

ตารางที่ ๑๐ ปศุสัตว์ (GAP)

ลำดับที่	ชนิดสินค้า	ฟาร์ม	ตัว	หมายเหตุ
๑	ฟาร์มโคเนื้อ	๑	๘๖	
๒	ฟาร์มโคนม	๑๓๘	๕,๙๒๖	
๓	ฟาร์มสุกร	๒๕๑	๒๒๓,๑๐๗	
๔	ฟาร์มไก่เนื้อ	๓๐	๓๖๑,๗๒๐	
๕	ฟาร์มไก่ไข่	๑๒	๕๘๙,๕๘๘	
๖	ฟาร์มไก่พันธุ์	๐	๐	
๗	ฟาร์มเป็ดพันธุ์	๑	๓๖๐	
๘	ฟาร์มจิ้งหรีด	๑	-	
รวม		๔๓๔		

ที่มา : สำนักงานปศุสัตว์จังหวัดอุดรธานี (๒๕๖๗)



**๒.๒.๔ ประมง (GAP)** เกษตรกรขึ้นทะเบียนผู้เลี้ยงสัตว์น้ำ รวมทั้งสิ้น ๑๙,๒๘๐ ราย มีพื้นที่เพาะเลี้ยง ๒๘,๓๓๔ ไร่ ได้รับรองมาตรฐาน GAP จำนวน ๑๕๕ ฟาร์ม เป็นสมาชิกแปลงใหญ่ ๕๖ ราย เกษตรรายเดี่ยว ๙๙ ราย ซึ่งเป็นมาตรฐาน มกษ. ๓๔๑๗ - ๒๕๕๙ จำนวน ๕ ราย มกษ. ๓๔๓๖ - ๒๕๖๓ จำนวน ๗ ราย ละเอียดังตารางที่ ๑๑

**ตารางที่ ๑๑** ประมง (GAP)

ลำดับที่	ชนิดสินค้า	ฟาร์ม	ไร่	หมายเหตุ
๑	กุ้งก้ามกราม	๒	๑๕.๕	
๒	ปลาดุกบิ๊กอุย	๒๘	๘๔	
๓	ปลานิล	๔๑	๒๕.๘๒	ปลานิลในกระชัง ๓๒ ฟาร์ม ปลานิลในบ่อดิน ๙ ฟาร์ม
๔	ปลาตะเพียน	๗๕	๑๐๕.๒๕	
๕	ปลาตะเพียน ยี่สกเทศ นวลจันทร์ ปลาไน ปลาหมอ ปลาดุกบิ๊กอุยและปลาสร้อย	๓	๑๔.๕	ฟาร์มชำ/ฟาร์มเพาะ ๒ ฟาร์ม
๖	ปลาหมอ	๑	๑.๒๕	
๗	กบ	๓	๑๖	
๘	ปลาช่อน ปลากดเหลือง ปลาดุกบิ๊กอุย ปลาตะเพียน ปลาหมอ	๑	๗	

ที่มา : ศูนย์วิจัยและพัฒนาการเพาะเลี้ยงสัตว์น้ำจืดอุดรธานี (๒๕๖๗)

งบประมาณประจำปี พ.ศ. ๒๕๖๗

**๓. งบประมาณประจำปี พ.ศ. ๒๕๖๗**

**๓.๑ งบประมาณของส่วนราชการต้นสังกัด (Function Base)**

งบประมาณของส่วนราชการในสังกัดกระทรวงเกษตรและสหกรณ์ ประจำปีงบประมาณ พ.ศ.๒๕๖๗ จำนวน ๒๐ หน่วยงาน จำนวน ๗๙,๓๔๒,๘๖๐ บาท ผลการเบิกจ่าย ๒๑,๑๘๐,๔๙๗ บาท คิดเป็นร้อยละ ๒๖.๖๙ รายละเอียดดังนี้

**๓.๒ งบประมาณจังหวัด/กลุ่มจังหวัด (Area Base)**

ไม่ได้รับการจัดสรรงบประมาณประจำปี พ.ศ. ๒๕๖๗

**๓.๓ งบประมาณอื่น ๆ ประจำปี พ.ศ. ๒๕๖๗** จำนวน ๕๐๐,๐๐๐ บาท หรือคิดเป็นร้อยละ ๐.๖๓ (กลุ่มยุทธศาสตร์พัฒนาการเกษตร สำนักงานเกษตรและสหกรณ์จังหวัดอุดรธานี, ๒๕๖๗)

ผลการดำเนินงานโครงการสำคัญ(Agenda)  
(สรุปโดยย่อ)  
งบประมาณประจำปี พ.ศ. ๒๕๖๗



#### ๔. ผลการดำเนินงานโครงการสำคัญ (Agenda) (สรุปโดยย่อ)

ยังไม่ได้รับรายงานประจำปีงบประมาณ พ.ศ.๒๕๖๗ ได้รับการยืนยันผลการดำเนินงานโครงการสำคัญ (Agenda) (สรุปโดยย่อ) ประจำปี พ.ศ. ๒๕๖๖ ดังนี้

ปีงบประมาณ ๒๕๖๖ กระทรวงเกษตรและสหกรณ์ขับเคลื่อนการดำเนินงานโดยยึดหลัก ๕ ยุทธศาสตร์ ๑๕ นโยบาย ประกอบด้วย

##### ๔.๑ ยุทธศาสตร์ ได้แก่

๔.๑.๑ ตลาดนำการผลิต

๔.๑.๒ เทคโนโลยีเกษตร ๔.๐

๔.๑.๓ ๓ S (Safety - Security - Sustainability)

๔.๑.๔ บริหารเชิงรุกแบบบูรณาการโมเดล “เกษตร-พาณิชย์ทันสมัย”

๔.๑.๕ เกษตรกรรมยั่งยืนตามแนวทางศาสตร์พระราชา

##### ๔.๒ นโยบายสำคัญ ๑๕ นโยบาย ได้แก่

๔.๒.๑ นโยบาย “ตลาดนำการผลิต”

๔.๒.๒ การสร้างความเข้มแข็งให้สถาบันเกษตรกรและเศรษฐกิจฐานราก

๔.๒.๓ การส่งเสริมสถาบันเกษตรกร ผู้ประกอบการ และ Start Up

๔.๒.๔ การส่งเสริมเกษตรพันธสัญญา (Contract Farming)

๔.๒.๕ การพัฒนาศูนย์เทคโนโลยีเกษตรและนวัตกรรม (AIC)

๔.๒.๖ การพัฒนาระบบโลจิสติกส์ด้านการเกษตร

๔.๒.๗ การบริหารจัดการน้ำอย่างเป็นระบบ

๔.๒.๘ การบริหารจัดการพื้นที่เกษตรกรรม

๔.๒.๙ การส่งเสริมศูนย์เรียนรู้การเพิ่มประสิทธิภาพการผลิตสินค้าเกษตร (ศพก.)

๔.๒.๑๐ การประกันภัยพืชผล

๔.๒.๑๑ การส่งเสริมเกษตรกรรมยั่งยืน

๔.๒.๑๒ การยกระดับขีดความสามารถในการแข่งขัน

๔.๒.๑๓ การวิจัยและพัฒนา

๔.๒.๑๔ การพัฒนาฐานข้อมูล Big Data ข้อมูลพื้นที่ระดับโรคใบด่างมันสำปะหลัง

๔.๒.๑๕ การประกันรายได้

๔.๓ การขับเคลื่อนแบบบูรณาการของผู้ตรวจราชการกระทรวงเกษตรและสหกรณ์ ดำเนินการขับเคลื่อน ๑๐ นโยบายหลัก

##### ๔.๓.๑ นโยบาย : การบริหารจัดการน้ำทั้งระบบ

การขับเคลื่อนนโยบายด้านการบริหารจัดการน้ำทั้งระบบ มี ๕ หน่วยงานหลักที่ดำเนินการขับเคลื่อนการดำเนินงานโครงการ ได้แก่ โครงการชลประทานอุดรธานี สำนักชลประทานที่ ๕ อุดรธานี โครงการส่งน้ำและบำรุงรักษาห้วยหลวงอุดรธานี โครงการส่งน้ำและบำรุงรักษากุมภวาปี และสถานีพัฒนาที่ดินอุดรธานี มีผลการขับเคลื่อนงานนโยบายดังนี้

๔.๓.๑.๑ แผนการจัดสรรน้ำฤดูแล้ง ปี ๒๕๖๕/๒๕๖๖

๑) โครงการการชลประทานมีแผนการจัดสรรน้ำ ดังนี้ ด้านอุปโภค-บริโภค ๔,๔๐๔ ล้าน ลบ.ม. ด้านรักษาระบบนิเวศน์และอื่น ๆ ๕๗.๒๖๓ ล้าน ลบ.ม. ด้านการเกษตร ๑๑.๖๐๓ ล้าน ลบ.ม.

๒) โครงการส่งน้ำและบำรุงรักษาห้วยหลวง มีแผนการจัดสรรน้ำ ดังนี้ ด้านอุปโภค-บริโภค ๑๙.๘๔๔ ล้าน ลบ.ม. ด้านรักษาระบบนิเวศน์และอื่น ๆ ๒๔.๕๙๑ ล้าน ลบ.ม. ด้านการเกษตร ๔๓.๓๒๕ ล้าน ลบ.ม. และด้านอุตสาหกรรม ๑.๒๘๙ ล้าน ลบ.ม.

๓) โครงการส่งน้ำและบำรุงรักษากุมภวาปี มีแผนการจัดสรรน้ำ ดังนี้ ด้านอุปโภค-บริโภค ๑๓.๖๓ ล้าน ลบ.ม. ด้านรักษาระบบนิเวศน์และอื่น ๆ ๑.๐๐ ล้าน ลบ.ม. ด้านการเกษตร ๓๐.๘๖ ล้าน ลบ.ม. และด้านอุตสาหกรรม ๐.๗๑ ล้าน ลบ.ม.

#### ๔.๓.๑.๒ แผนการเพาะปลูกพืชฤดูแล้ง ปี ๒๕๖๕/๒๕๖๖

๑) โครงการชลประทานมีแผนการเพาะปลูกฯ จำนวน ๖,๙๘๐ ไร่ แยกได้ดังนี้ ข้าวนาปรัง ๓,๗๘๐ ไร่ พืชไร่ ๘๙๕ ไร่ พืชผัก ๑,๗๐๖ ไร่ อ้อย ๑๕ ไร่ ไม้ผล ๖ ไร่ ไม้ยืนต้น ๑๓๔ ไร่ บ่อปลา ๓๓๒ ไร่ ข้าวโพดเลี้ยงสัตว์ ๑๑๒ ไร่

๒) โครงการส่งน้ำและบำรุงรักษาห้วยหลวง มีแผนการเพาะปลูกฯ จำนวน ๒๐,๐๐๐ ไร่ แยกได้ดังนี้ ข้าวนาปรัง ๑๕,๐๐๐ ไร่ พืชไร่ ๕,๐๐๐ ไร่

๓) โครงการส่งน้ำและบำรุงรักษากุมภวาปี มีแผนการเพาะปลูกฯ จำนวน ๑๕,๓๖๑ ไร่ แยกได้ดังนี้ ข้าวนาปรัง ๑๓,๐๑๗ ไร่ พืชไร่ ๙๓๗ ไร่ อ้อย ๑,๑๗๑ ไร่ ไม้ผล ๒๒๖ ไร่ ไม้ยืนต้น ๘๓ ไร่ บ่อปลา ๑๓๑ ไร่ ข้าวโพดเลี้ยงสัตว์ ๑๑๒ ไร่

#### ๔.๓.๒.๓ มาตรการรองรับฤดูแล้ง ๒๕๖๕/๒๕๖๖ มีทั้งหมด ๑๐ มาตรการ ประกอบด้วย

๑) เร่งเก็บกักน้ำ  
๒) เผื่อระวางและเตรียมจัดหาแหล่งน้ำสำรอง พร้อมวางแผนเตรียมเครื่องจักร เครื่องมือ

๓) ปฏิบัติการเติมน้ำ  
๔) กำหนดแผนจัดสรรน้ำและพื้นที่เพาะปลูกพืชฤดูแล้ง  
๕) เพิ่มประสิทธิภาพการใช้น้ำภาคการเกษตร  
๖) เตรียมน้ำสำรองสำหรับพื้นที่ลุ่มต่ำรับน้ำนอง โดยสนับสนุนการจัดสรรน้ำ

เตรียมแปลงเพาะปลูก

๗) เผื่อระวางคุณภาพน้ำ ในแม่น้ำสายหลัก แม่น้ำสายรองและแผนปฏิบัติการรองรับกรณีเกิดปัญหาและแจ้งเตือนพื้นที่เสี่ยง

๘) เสริมสร้างความเข้มแข็งด้านการบริหารจัดการน้ำของชุมชน ให้มีน้ำเพียงพอ สำหรับอุปโภคบริโภคและการเกษตรตลอดฤดูแล้ง

๙) สร้างการรับรู้ประชาสัมพันธ์สถานการณ์และแผนการบริหารจัดการน้ำ

๑๐) ติดตามและประเมินผลการดำเนินงานให้เป็นไปตามแผน รายงานผล การให้ความช่วยเหลือ

๔.๓.๑.๔ สถานการณ์น้ำในอ่างเก็บน้ำในพื้นที่จังหวัดอุดรธานีปัจจุบัน (๑๕ พฤษภาคม ๒๕๖๖) ๑๗๐.๓๒ ล้าน ลบ.ม. คิดเป็นร้อยละ ๔๘.๐๘ เมื่อเทียบกับปี ๒๕๖๕ มีปริมาณน้ำมากกว่า ๓.๖๒ ล้าน ลบ.ม. คิดเป็นร้อยละ ๑.๐๒ มีน้ำเพียงพอสำหรับอุปโภคบริโภค และได้มีการจัดเตรียมเครื่องจักรเครื่องมือ ดังนี้ (๑) เครื่องสูบน้ำขนาด ๘ นิ้ว จำนวน ๖ เครื่อง (๒) รถบรรทุกน้ำ ๖,๐๐๐ ลิตร จำนวน ๑ คัน และ (๓) รถตักหน้าขุดหลัง JCB จำนวน ๑ คัน

๔.๓.๑.๕ โครงการก่อสร้างแหล่งน้ำในไร่นานอกเขตชลประทาน ปี ๒๕๖๖ มีเป้าหมาย ๒,๕๐๐ บ่อ งบประมาณ ๔๗,๐๓๐,๑๗๔ บาท มีแหล่งกักเก็บน้ำ ๓.๑๕ ล้าน ลบ.ม. พื้นที่ได้รับประโยชน์ ๕,๐๐๐ ไร่ มีผลการดำเนินงานเป็นไปตามกรอบระยะเวลากระบวนการจัดซื้อจัดจ้าง การควบคุมงานการตรวจ

รับและการเบิกจ่าย โดยส่งมอบและเบิกจ่ายแล้วจำนวน ๑,๙๓๕ บ่อ อยู่ระหว่างตรวจรับจำนวน ๔๑ บ่อ อยู่ระหว่างก่อสร้างจำนวน ๕๒๔ บ่อ มีผลการเบิกจ่ายจำนวน ๓๙,๗๖๔,๒๕๐ บาท คิดเป็นร้อยละ ๘๔.๕

๔.๓.๑.๖ ๔.๓.๑.๖ โครงการส่งเสริมการเพิ่มประสิทธิภาพระดับการใช้น้ำในไร่นา ปี ๒๕๖๗ ยังไม่ได้รับการจัดสรรงบประมาณ

### ปัญหาอุปสรรค

๑. สภาพพื้นที่มีศักยภาพและเหมาะสมในการพัฒนาแหล่งน้ำมีอยู่อย่างจำกัด จึงไม่สามารถพัฒนาแหล่งน้ำได้อย่างทั่วถึง

๒. เกษตรกรขอยกเลิกการขุดสระเก็บกักน้ำในไร่นานอกเขตชลประทาน เนื่องจาก สระน้ำมีขนาดใหญ่เกินความต้องการ เกษตรกรไม่ส่งมอบพื้นที่ให้ดำเนินการตามกรอบระยะเวลาสัญญาจ้าง เกษตรกรต้องการให้ขุดลอกบ่อเก่าหรือขยายบ่อเก่าที่มีอยู่ซึ่งไม่สามารถดำเนินการให้ได้

๓. งบประมาณมีจำนวนจำกัดในการดำเนินงานโครงการขุดเจาะบ่อบาดาลในเขตปฏิรูปที่ดิน จึงควรให้การสนับสนุนแผนงานและงบประมาณในการก่อสร้างขุดเจาะบ่อบาดาลเพื่อการเกษตรให้แก่เกษตรกรในเขตปฏิรูปที่ดินอย่างต่อเนื่อง

### ๔.๓.๒ นโยบาย : การผลิตพันธุ์พืช พันธุ์สัตว์ ได้มาตรฐานให้เพียงพอ

การขับเคลื่อนนโยบายด้านการผลิตพันธุ์พืช พันธุ์สัตว์ ได้มาตรฐานให้เพียงพอ มี ๓ หน่วยงานหลักที่ดำเนินการขับเคลื่อนการดำเนินงานโครงการ ได้แก่ ศูนย์เมล็ดพันธุ์ข้าวอุดรธานี ศูนย์วิจัยข้าวอุดรธานี และสำนักงานปศุสัตว์จังหวัดอุดรธานี มีผลการขับเคลื่อนงานนโยบายดังนี้

๔.๓.๒.๑ โครงการเสริมสร้างศักยภาพการผลิตเมล็ดพันธุ์ข้าวของศูนย์ข้าวชุมชน มีวัตถุประสงค์ เพื่อผลิตและกระจายเมล็ดพันธุ์ข้าวคุณภาพดีให้เพียงพอต่อความต้องการของชุมชนและประเทศ และเสริมสร้างความเข้มแข็งศูนย์ข้าวชุมชนในการผลิตเมล็ดพันธุ์ข้าวคุณภาพดี ศูนย์ข้าวชุมชนขึ้นทะเบียนทั้งหมด ๒,๖๕๖ แห่ง ใน ๗๔ จังหวัด ซึ่งจังหวัดอุดรธานี ขึ้นทะเบียนจำนวน ๕๐ แห่ง สมาชิก ๑๓๔๒ ราย พื้นที่ ๑๔,๐๒๘ ไร่ ผลผลิตประมาณ ๕๐๐ ตัน โดยมีกิจกรรมที่ดำเนินการ ปี ๒๕๖๖ ดังนี้

- ๑) สนับสนุนเมล็ดพันธุ์ข้าวคุณภาพดีจำนวน ๓๒ ตัน
- ๒) สนับสนุนกระสอบพลาสติกสาน จำนวน ๕๐๐ ใบ/แห่ง
- ๓) ตรวจสอบคุณภาพเมล็ดพันธุ์
- ๔) ประชุมหน่วยงานภาคีร่วมกับประธานศูนย์ข้าวชุมชนระดับจังหวัด

๑ ครั้ง

(เวทีชุมชน)

- ๕) สัมมนาวางแผนการดำเนินงานของศูนย์ข้าวชุมชนในระดับพื้นที่

Seed

- ๖) ฝึกอบรมเตรียมความพร้อมการปฏิบัติทางการเกษตรที่ดีสำหรับเมล็ดพันธุ์ข้าว GAP

๔.๓.๒.๒ โครงการพัฒนาศักยภาพกระบวนการผลิตสินค้าเกษตร  
**ตารางที่ ๑๒** กิจกรรมภายใต้โครงการพัฒนาศักยภาพกระบวนการผลิตสินค้าเกษตร

กิจกรรม	เป้าหมาย	การดำเนินการ	ร้อยละ
การผสมเทียมโคเนื้อ	๒,๕๐๐	๗๘๕	๓๑.๐๔
การตรวจท้องในโคเนื้อ	๑,๕๐๐	๖๒๕	๔๑.๖๐
การติดตามลูกเกิดในโคเนื้อ	๑,๕๐๐	๖๗๘	๔๕.๒๐
การผสมเทียมโคนม	๑,๕๐๐	๔๗๙	๓๑.๙๐
การตรวจท้องในโคนม	๙๐๐	๓๕๗	๓๙.๖๗
การติดตามลูกเกิดในโคนม	๙๐๐	๒๘๕	๓๑.๖๗

ที่มา : กลุ่มยุทธศาสตร์พัฒนาการเกษตร สำนักงานเกษตรและสหกรณ์จังหวัดอุดรธานี (๒๕๖๖)

จากข้อมูลข้างต้น พบว่าประสิทธิภาพการผสมเทียมของจังหวัดอุดรธานี ร้อยละ ๔๕.๒ ในโคเนื้อ และร้อยละ ๓๒ ในโคนม สาเหตุที่ทำให้ผลการปฏิบัติงานยังไม่เป็นตามเป้าหมายเท่าที่ควร เนื่องจากการปรับเปลี่ยนบุคลากรด้านการผสมเทียม และการขาดวัสดุผสมเทียม ได้แก่ ไนโตรเจนเหลว ซึ่งมีการจัดส่งล่าช้า ในช่วงเดือนตุลาคม – ธันวาคม

**ปัญหา อุปสรรค**

๑. ประสิทธิภาพการผสมตึนน้อยกว่าที่ควรจะเป็น เนื่องจากปัญหาสุขภาพสัตว์ และสภาพอากาศที่แปรปรวน และปัญหาเจ้าหน้าที่มีน้อยไม่เพียงพอต่อการบริการ จึงสรุปได้ว่าประสิทธิภาพการผสมเทียมมีความสัมพันธ์กับระบบการจัดการฟาร์มโคเนื้อ โคนม โดยเฉพาะด้านพืชอาหารสัตว์ สุขอนามัยและโรคระบาด

๒. ควรสื่อสารให้ความรู้ด้านตลาดโคเนื้อ แนวโน้มการปรับปรุงพันธุ์โคให้สอดคล้องกับความต้องการตลาดเป็นองค์ความรู้ที่ต้องสร้างความเข้าใจอย่างต่อเนื่อง

**๔.๓.๓ นโยบาย : การป้องกันโรคระบาด ทั้งในพืชและสัตว์**

การขับเคลื่อนนโยบายด้านการป้องกันทั้งในพืชและในสัตว์ มี ๖ หน่วยงานหลักที่ดำเนินการขับเคลื่อนการดำเนินงานโครงการ ได้แก่ สำนักงานเกษตรจังหวัดอุดรธานี สำนักงานปศุสัตว์จังหวัดอุดรธานีสำนักงานประมงจังหวัดอุดรธานี ศูนย์วิจัยและพัฒนาการเกษตรอุดรธานี ศูนย์เมล็ดพันธุ์ข้าวอุดรธานี และศูนย์วิจัยข้าวอุดรธานี มีผลการขับเคลื่อนงานนโยบายดังนี้

**๔.๓.๓.๑ แผนการเฝ้าระวังการระบาดศัตรูพืช ปี ๒๕๖๖ มีรายละเอียดดังนี้**

๑) แปลงพยากรณ์และเฝ้าระวังศัตรูพืชจำนวน ๖๕ แปลงครอบคลุมในพืชข้าว อ้อย มันสำปะหลัง ยางพารา และมะม่วง ซึ่งสำนักงานเกษตรอำเภอ/สมาชิกศจช. สำรวจสถานการณ์ศัตรูพืช และสำรวจติดตามแปลงสถานการณ์ศัตรูพืช และรายงานข้อมูลผ่านระบบสารสนเทศข้อมูลเพื่อการอารักขาพืชทุกวันอังคาร

๒) แจ้งประชาสัมพันธ์เตือนการระบาดศัตรูพืช ให้แก่เกษตรกรในพื้นที่ ผ่านสื่อช่องทางต่างๆ เช่น สื่อวิทยุ แผ่นพับ เฟสบุค ไลน์ รวมถึงการประชุมบูรณาการในพื้นที่อำเภอ

๓) สร้างการรับรู้แก่เกษตรกรในพื้นที่ เรื่องการป้องกันกำจัดศัตรูพืชแบบผสมผสาน เน้นเรื่องการใช้ชีวภัณฑ์ป้องกันและกำจัดโรคแมลงศัตรูพืช

๔) มีการบูรณาการร่วมกับศูนย์วิจัยและพัฒนาการเกษตรอุดรธานี ในการเฝ้าระวังและป้องกันกำจัดโรคและแมลงศัตรูพืช และขอสนับสนุนการใช้ชีวภัณฑ์ป้องกันกำจัดโรคแมลงศัตรูพืชจากศูนย์ส่งเสริมเทคโนโลยีการเกษตรด้านการอารักขาพืช จังหวัดขอนแก่น

๔.๓.๓.๒ การแจ้งเตือนการระบาดของศัตรูพืชในพื้นที่ สำนักงานเกษตรจังหวัด/อำเภอ มีการประสานงานในการเฝ้าระวังโรคระบาดในพื้นที่ มีการจัดตั้งกลุ่มไลน์ในแต่ละระดับ เพื่อแจ้งข่าวสารแก่เกษตรกรอย่างทั่วถึง เมื่อพบการระบาดในพื้นที่ เจ้าหน้าที่สำนักงานเกษตรอำเภอร่วมกับอาสาสมัครเกษตรกรประสานกำนัน ผู้ใหญ่บ้าน องค์กรปกครองส่วนท้องถิ่น ลงพื้นที่ในการตรวจสอบ สืบสวนและตรวจสอบความเสียหายให้คำแนะนำด้านวิชาการในการจัดการโรคและแมลงศัตรูพืช

#### ปัญหาอุปสรรค

เกษตรกรไม่ให้ความสำคัญในการติดตาม สถานการณ์โรคและแมลงศัตรูพืช เมื่อเกิดการระบาดจึงทำให้ต้องพึ่งสารเคมี ควรมีการสนับสนุนงบประมาณในการดำเนินงาน หมอพืชชุมชน เพื่อให้เกษตรกรในพื้นที่มีทักษะด้านการวิจัยและจัดการศัตรูพืชเบื้องต้น โดยเฉพาะศัตรูพืชสำคัญของพืชเศรษฐกิจในพื้นที่

#### ๔.๓.๔. นโยบาย : การลดต้นทุนการผลิต

การขับเคลื่อนนโยบายด้านการลดต้นทุนการผลิต มี ๕ หน่วยงานหลักที่ดำเนินการขับเคลื่อนการดำเนินงานโครงการ ได้แก่ สำนักงานเกษตรจังหวัดอุดรธานี สำนักงานปศุสัตว์จังหวัดอุดรธานี สำนักงานประมงจังหวัดอุดรธานี ศูนย์เมล็ดพันธุ์ข้าวอุดรธานีและศูนย์วิจัยข้าวอุดรธานี มีผลการขับเคลื่อนงานนโยบายดังนี้

๔.๓.๔.๑ โครงการระบบส่งเสริมเกษตรแบบแปลงใหญ่จังหวัดอุดรธานี มีจำนวน ๒๐ อำเภอ ๑๘๒ แปลง เกษตรกร ๑๑,๐๒๙ ราย พื้นที่ ๑๔๑,๑๖๖.๒ ไร่ จำนวนสินค้า ๑๙ ชนิด คิดเป็นร้อยละ ๓.๑๒ ของพื้นที่การเกษตรในจังหวัดอุดรธานี มีวัตถุประสงค์เพื่อสนับสนุนให้เกษตรกรมีการรวมกลุ่มทำการผลิต การบริหารจัดการร่วมกันและรวมกันจำหน่าย เพื่อให้เกษตรกรสามารถลดต้นทุนการผลิต มีผลผลิตเพิ่มขึ้นและมีคุณภาพได้มาตรฐาน และเกษตรกรสามารถเป็นผู้จัดการ บริหารการผลิต ผลผลิตและการตลาดได้

#### ๑) ผลการดำเนินงาน มีดังนี้

##### (๑) กิจกรรมการบริหารจัดการ การถ่ายทอดความรู้

- วิเคราะห์จัดทำแผน และปรับปรุงข้อมูลรายแปลง (ดำเนินการแล้ว ทั้ง ๔๐ แปลง)
- การถ่ายทอดความรู้ให้เกษตรกร (ดำเนินการแล้วทั้ง ๔๐ แปลง)
- ส่งเสริมการสร้างมูลค่าเพิ่มสินค้าเกษตร (แปลงปี ๖๔-๖๕) (งบงวด ๒ ดำเนินการแล้ว ๒ แปลง)
- ส่งเสริม การจัดทำแปลงเรียนรู้เพิ่มประสิทธิภาพการผลิต (แปลงปี ๖๖) (งบประมาณงวดที่ ๒ อยู่ระหว่างดำเนินการ)

##### (๒) การบริหารจัดการโครงการ

- การประชุมเชื่อมโยงการดำเนินงานคณะกรรมการเครือข่าย ศพก. และแปลงใหญ่ (ทั้งระดับจังหวัดและระดับอำเภอได้จัดประชุมหน่วยงานละ ๒ ครั้งแล้ว เป็นไปตามแผน คงเหลือหน่วยงานละ ๒ ครั้ง)
- การประกวดแปลงใหญ่ ปี ๒๕๖๗ ยังไม่ได้รับการจัดสรรงบประมาณ

- ปี ๒๕๖๗ งบประมาณที่ได้รับ ๔๗๔,๓๖๐ บาท เบิกจ่ายจำนวน อยู่ระหว่างดำเนินการเบิกจ่าย

**๔.๓.๔.๒ โครงการส่งเสริมเกษตรแบบแปลงใหญ่ในเขตปฏิรูปที่ดิน** มีเกษตรกรจำนวน ๗๐ ราย พื้นที่ ๔๐๐ ไร่ ชนิดสินค้า คือ ข้าว มีการบริหารจัดการสินค้า ดังนี้

- ๑) กลุ่มทำปุ๋ยหมักใช้เองในครัวเรือน
- ๒) ปลูกข้าวและพืชผักในระบบ GAPและอินทรีย์ (อยู่ระหว่างขอรับรองมาตรฐาน)
- ๓) เพิ่มผลผลิตจากเดิมเฉลี่ย ๒๖๕ กิโลกรัม/ไร่ เป็น ๓๓๐ กิโลกรัม/ไร่
- ๔) มีการแปรรูปเพื่อเพิ่มมูลค่าให้สินค้า เช่น ข้าวกล้อง ข้าวฮาง ข้าวเกรียบ เพื่อทำเป็น Snax

**๔.๓.๔.๓ การยกระดับสินค้าเกษตรจากผลผลิตข้าวปลอดภัยและระบบการตลาดสินค้าเกษตร** มีดังนี้

- ๑) การเพิ่มมูลค่าให้ผลผลิตข้าวปลอดภัยด้วยการแปรรูป
- ๒) การออกแบบและพัฒนาบรรจุภัณฑ์ ให้โดดเด่น ทันสมัย
- ๓) มาตรฐานที่เกี่ยวข้องกับสินค้าอาหาร
- ๔) การสร้างและพัฒนาช่องทางการจำหน่ายสินค้าเกษตร และ ๕) ฝึกปฏิบัติการแปรรูปข้าว/ฝึกปฏิบัติการออกแบบบรรจุภัณฑ์

#### ปัญหา อุปสรรค

๑. การเบิกจ่ายงบประมาณไม่เป็นไปตามมาตรการเร่งรัดการเบิกจ่าย เนื่องจากงบประมาณส่วนใหญ่โอนในงวดที่ ๒
๒. พืชบางชนิดเพิ่มมูลค่าได้ยาก เช่น อ้อยโรงงาน มันสำปะหลัง ยางพารา
๓. เจ้าหน้าที่ระดับอำเภอมีความรู้ความเข้าใจในโครงการไม่เพียงพอ

#### ๔.๓.๕ นโยบาย : การส่งเสริมอาชีพด้านพืช ประมง และปศุสัตว์

การขับเคลื่อนนโยบายด้านการส่งเสริมอาชีพด้านพืช ประมง และปศุสัตว์ มี ๘ หน่วยงานหลักที่ดำเนินการขับเคลื่อนการดำเนินงานโครงการ ได้แก่ สำนักงานเกษตรและสหกรณ์จังหวัดอุดรธานี สำนักงานปฏิรูปที่ดินจังหวัดอุดรธานี สำนักงานเกษตรจังหวัดอุดรธานี สำนักงานตรวจบัญชีสหกรณ์อุดรธานี สำนักงานปศุสัตว์จังหวัดอุดรธานี ศูนย์วิจัยและพัฒนาการเกษตรอุดรธานี สถานีพัฒนาที่ดินอุดรธานี ศูนย์เมล็ดพันธุ์ข้าวอุดรธานี และสำนักงานประมงจังหวัดอุดรธานี มีผลการขับเคลื่อนงานนโยบาย ดังนี้

**๔.๓.๕ ๑ การขับเคลื่อนเกษตรกรรมยั่งยืนจังหวัดอุดรธานี ประจำปีงบประมาณ พ.ศ. ๒๕๖๖** มีดังนี้

- ๑) เกษตรอินทรีย์ งบประมาณ ๘๗,๕๘๖,๕๔๐ บาท ประกอบด้วย
  - (๑) สำนักงานเกษตรจังหวัดอุดรธานี ได้แก่
    - โครงการยกระดับคุณภาพมาตรฐานสินค้าเกษตร เป้าหมาย ๓๒๗ ราย งบประมาณ ๕๘๒,๐๖๐ บาท
    - โครงการพัฒนาเกษตรกรรมยั่งยืน เป้าหมาย ๕๔ ราย งบประมาณ ๖๓,๑๘๐ บาท
  - (๒) ศูนย์วิจัยและพัฒนาการเกษตรอุดรธานี โครงการยกระดับคุณภาพ มาตรฐานสินค้าเกษตร เป้าหมาย ๔๔ แปลง งบประมาณ ๔๕,๗๐๐ บาท

(๓) สำนักงานการปฏิรูปที่ดินจังหวัดอุดรธานี โครงการพัฒนาเกษตรกรรมยั่งยืน เป้าหมาย ๑๔๐ ราย พื้นที่ ๖๖๐ ไร่ งบประมาณ ๑,๐๔๓,๙๐๐ บาท

(๔) สำนักงานตรวจบัญชีสหกรณ์อุดรธานี โครงการยุทธศาสตร์การเกษตร เป้าหมาย ๒๕ ราย งบประมาณ ๕,๙๐๐ บาท

(๕) สถานีพัฒนาที่ดินอุดรธานี ได้แก่

- โครงการยกระดับการพัฒนาหมอดินอาสาเพื่อมีส่วนร่วม เป้าหมาย ๑๐๐ ราย งบประมาณ ๙๕,๗๐๐ บาท

- โครงการส่งเสริมและพัฒนาเทคโนโลยีชีวภาพทางดิน กิจกรรม ส่งเสริมการผลิตและการใช้สารอินทรีย์ ๗,๘๐๐ ราย และการผลิตน้ำหมักชีวภาพ ๑๕,๖๐๐ ขวด งบประมาณ ๑๑๗,๐๐๐ บาท

- โครงการปรับปรุงคุณภาพดินในพื้นที่ดินปัญหา ๑,๐๐๐ ไร่ งบประมาณ ๑,๓๓๓,๕๐๐ บาท

- โครงการฟื้นฟูและป้องกันการชะล้างพังทลายของดิน/รณรงค์และส่งเสริมการปลูกหญ้าแฝก พื้นที่ ๘๙๘ ไร่ งบประมาณ ๔,๘๐๐,๖๕๐ บาท

- โครงการส่งเสริมการใช้สารอินทรีย์ลดการใช้สารเคมีทางการเกษตร เป้าหมาย ๔,๒๐๐ ไร่ งบประมาณ ๗๒๓,๐๐๐ บาท

- โครงการพัฒนาที่ดินเพื่อปรับเปลี่ยนการผลิตในพื้นที่ไม่เหมาะสม Agri-Map เป้าหมาย ๕,๒๖๕ ไร่ งบประมาณ ๑๐,๕๓๐,๐๐๐ บาท

- โครงการโครงการก่อสร้างแหล่งน้ำในไร่นานอกเขตชลประทาน เป้าหมาย ๒,๕๐๐ บ่อ งบประมาณ ๕๑,๕๐๐,๐๐๐ บาท

(๖) ศูนย์เมล็ดพันธุ์ข้าวอุดรธานี โครงการส่งเสริมและพัฒนาการผลิตข้าวอินทรีย์ กิจกรรมส่งเสริมและพัฒนาการผลิตข้าวอินทรีย์ ได้แก่ ๑) อบรมเชิงปฏิบัติการระบบควบคุมภายในแบบกลุ่มมาตรฐานอินทรีย์ เป้าหมาย ๓๑ กลุ่ม งบประมาณ ๑๒๐,๐๐๐ บาท และ ๒) ตรวจรับรองระบบการผลิตข้าว GAP Seed/แบบเดี่ยว สถานประกอบการธุรกิจเมล็ดพันธุ์ เป้าหมาย ๗ กลุ่ม งบประมาณ ๓๕๙,๖๐๐ บาท

๒) เกษตรทฤษฎีใหม่ งบประมาณ ๓,๑๖๙,๓๙๐ บาท ประกอบด้วย

(๑) สำนักงานปศุสัตว์จังหวัดอุดรธานี โครงการพัฒนาเกษตรกรรมยั่งยืน (เกษตรทฤษฎีใหม่) เป้าหมาย ๘๐๐ ราย งบประมาณ ๒๐๐,๐๐๐ บาท

(๒) สำนักงานประมงจังหวัดอุดรธานี โครงการส่งเสริมอาชีพประมง เป้าหมาย 175 ราย งบประมาณ 157,500 บาท

(๓) สำนักงานตรวจบัญชีสหกรณ์อุดรธานี โครงการพัฒนาเกษตรกรรมยั่งยืน (เกษตรทฤษฎีใหม่) เป้าหมาย ๒๐๔ ราย งบประมาณ ๓๑,๐๕๐ บาท

(๔) สถานีพัฒนาที่ดินอุดรธานี ได้แก่

- โครงการเพิ่มประสิทธิภาพการใช้ประโยชน์ที่ดินในพื้นที่โครงการ ๑ ตำบล ๑ กลุ่มเกษตรทฤษฎีใหม่ เป้าหมาย ๔๘๕ รายงบประมาณ ๙๑๖,๐๐ บาท

- โครงการพัฒนาพื้นที่ลุ่มน้ำทอน และโครงการขำตมขาว อันเนื่องมาจากพระราชดำริ เป้าหมาย ๑,๒๐๐ ไร่ งบประมาณ ๒,๖๔๕,๐๐๐ บาท

(๕) สำนักงานการปฏิรูปที่ดินจังหวัดอุดรธานี โครงการส่งเสริมและพัฒนาเกษตรทฤษฎีใหม่ในเขตปฏิรูปที่ดิน เป้าหมาย ๓๐ ราย งบประมาณ ๘๕,๘๔๐ บาท

(๖) ศูนย์วิจัยและพัฒนาการเกษตรอุดรธานี โครงการส่งเสริมการดำเนินงานอันเนื่องมาจากพระราชดำริ เป้าหมาย ๑๕ ไร่ งบประมาณ ๕๐,๐๐๐ บาท



(๗) ศูนย์เมล็ดพันธุ์ข้าวอุดรธานี โครงการพัฒนาเกษตรกรรมยั่งยืน (เกษตรทฤษฎีใหม่) เป้าหมาย : ๑ อำเภอ

๓) เกษตรผสมผสาน งบประมาณ ๖๕๕,๙๕๐ บาท ประกอบด้วย

(๑) สำนักงานประมงจังหวัดอุดรธานี โครงการพัฒนาศักยภาพระบบการจัดการฟาร์มเกษตรกรรมผสมผสานตามแนวเศรษฐกิจพอเพียง เป้าหมาย ๑๐ ราย งบประมาณ ๒๖,๑๐๐ บาท

(๒) โครงการชลประทานอุดรธานี โครงการพัฒนาศูนย์เรียนรู้การเพิ่มประสิทธิภาพการผลิตสินค้าเกษตร เป้าหมาย ๒๐ แห่ง งบประมาณ ๑๐๐,๐๐๐ บาท

(๓) สถานีพัฒนาที่ดินอุดรธานี ได้แก่

- โครงการพัฒนาศูนย์เรียนรู้การเพิ่มประสิทธิภาพการผลิตสินค้าเกษตร เป้าหมาย ๒๐ แห่ง งบประมาณ ๑๖๖,๐๐๐ บาท

- โครงการส่งเสริมและพัฒนาอาชีพเพื่อแก้ไขปัญหาที่ดินทำกินของเกษตรกร เป้าหมาย ๑๔๐ ไร่ งบประมาณ ๓๕๐,๐๐๐ บาท

(๔) สำนักงานตรวจบัญชีสหกรณ์อุดรธานี โครงการยุทธศาสตร์การเกษตรสร้างมูลค่า/พัฒนาเกษตรกรรมยั่งยืน (เกษตรผสมผสาน) เป้าหมาย ๓๗ ราย งบประมาณ ๑๓,๘๕๐ บาท

๔) วนเกษตร งบประมาณ ๑,๑๗๒,๒๐๐ บาท

(๑) สำนักงานการปฏิรูปที่ดินจังหวัดอุดรธานี โครงการเกษตรกรรมยั่งยืนเป้าหมาย : ๑,๓๐๐ ไร่ งบประมาณ : ๑,๑๗๒,๒๐๐ บาท

#### ปัญหา อุปสรรค

๑. งบประมาณที่ได้รับจัดสรรมาไม่ทันตามช่วงระยะเวลาในการดำเนินกิจกรรม

๒. เกษตรกรยังไม่ให้ความสำคัญในมาตรฐานสินค้าเกษตร

**๔.๓.๕.๒ โครงการขับเคลื่อนเกษตรระดับหมู่บ้านสู่การผลิตสินค้าเกษตรมูลค่าสูง ปีงบประมาณ พ.ศ. ๒๕๖๖ มีแนวทางดังนี้**

๑) คัดเลือกพื้นที่เป้าหมายดำเนินงานอย่างน้อยอำเภอละ ๑ หมู่บ้าน ในปีงบประมาณ พ.ศ. ๒๕๖๖

๒) จัดทำแผนพัฒนาหมู่บ้าน แผนธุรกิจในพื้นที่เป้าหมายปี ๒๕๖๖

๓) จัดทำ VTR การดำเนินงานในพื้นที่เป้าหมายปี ๒๕๖๖

๔) ทบทวนแผนฯ ในพื้นที่เป้าหมายปี ๒๕๖๕

ตารางที่ ๑๓ โครงการขับเคลื่อนเกษตรระดับหมู่บ้านสู่การผลิตสินค้าเกษตรมูลค่าสูง ปีงบประมาณ พ.ศ. ๒๕๖๖

ที่	อำเภอ	ตำบล	หมู่บ้าน	ชนิดสินค้า	จำนวน อกม. (คน)
๑	เมืองอุดรธานี	หนองไฮ	บ้านดงทรายทอง	พืชผัก	๓
๒	สร้างคอม	บ้านโคก	บ้านดอนบาก	กล้วยหอมทอง	๓
๓	พิบูลย์รักษ์	บ้านแดง	บ้านพรพิบูลย์	กล้วยหอมทอง	๓
๔	หนองหาน	โพนงาม	บ้านดอนยางเดี่ยว	ผักหวานป่า	๑
		หนองเม็ก	บ้านดงเรือง	ผักปลอดภัย	๑
๕	เพ็ญ	สุขสำราญ	บ้านดงยาง	ข้าวอินทรีย์	๑
๖	บ้านดุง	บ้านชัย	บ้านโนนสะอาด	ข้าวเจ้า/เหนียวฮาง	๒
๗	ศรีธาตุ	หัวนาคำ	บ้านหัวนาคำ	ข้าว	๑
๘	กุँแก้ว	ค้อใหญ่	บ้านดอนแคน	ข้าว	๒
๙	หนองแสง	แสงสว่าง	บ้านแสงสว่าง	ถั่วลิสง	๒
๑๐	บ้านผือ	โนนทอง	บ้านโพน	ถั่วลิสง	๓
๑๑	กุมภวาปี	ตุมไต้	บ้านโนนสิมมา	ถั่วลิสง	๓
๑๒	กุดจับ	กุดจับ	บ้านหนองโน	ถั่วคั่วทราย	๓
๑๓	วังสามหมอ	ผาสุก	บ้านสุขมณฑา	ผ้าทอมัดหมี่/ ผ้าขาวม้า	๑
๑๔	ประจักษ์ศิลปาคม	อุมจาน	บ้านโพนทอง	ผ้ามัดหมี่ย้อนคราม	๑
๑๕	ไชยวาน	โพนสูง	บ้านนพเก้า	ผลิตภัณฑ์จักสาน	๓
๑๖	นาขุ่น	บ้านก้อง	บ้านนาข่มภู	ยาสีฟันสมุนไพร	๓
๑๗	โนนสะอาด	โคกกลาง	บ้านม่วงดง	มันสำปะหลังบริโภค	๒
๑๘	น้ำโสม	น้ำโสม	บ้านนาเมืองไทย	กาแฟ	๓
๑๙	ทุ่งฝน	นาขุมแสง	บ้านโพธิ์	มะพร้าว	๓
๒๐	หนองวัวซอ	อุบมุง	บ้านอุบมุงเหนือ	มะม่วง	๒
<b>รวม</b>					<b>๔๖</b>

ที่มา : กลุ่มยุทธศาสตร์พัฒนาการเกษตร สำนักงานเกษตรและสหกรณ์จังหวัดอุดรธานี (๒๕๖๖)

ปีงบประมาณ พ.ศ. ๒๕๖๖ จังหวัดอุดรธานีได้รับงบประมาณในการขับเคลื่อนโครงการฯ รอบที่ ๑ จำนวน ๔๑,๐๐๐ บาท ซึ่งสำนักงานเกษตรและสหกรณ์จังหวัดอุดรธานี ได้จัดสรรให้แต่ละอำเภออำเภอละ ๒,๐๐๐ บาท เพื่อเป็นค่าใช้จ่ายในการดำเนินงานในพื้นที่ ทั้งนี้ ได้คัดเลือกพื้นที่เป้าหมายดำเนินงาน ไปแล้ว จำนวน ๑๘ อำเภอ ดังนี้

ตารางที่ ๑๔ พื้นที่เป้าหมายดำเนินงานโครงการขับเคลื่อนเกษตรระดับหมู่บ้านสู่การผลิตสินค้าเกษตรมูลค่าสูง ปีงบประมาณ พ.ศ. ๒๕๖๖

ที่	อำเภอ	ตำบล	หมู่บ้าน	ชนิดสินค้า	จำนวน ออกม.
๑	กุฉีชัย	เมืองเพีย	โสกแก-คำเจริญ	ถั่วลิสง	๒
๒	กุมภวาปี	ท่าลี่	โนนสวรรค์	มะม่วง	๓
๓	ทุ่งฝน	ทุ่งฝน	บ้านทุ่งฝน	ข้าวอินทรีย์	๓
๔	น้ำโสม	น้ำโสม	ม่วง	ถั่วเหลือง	๓
๕	โนนสะอาด	หนองกงศรี	โนนคำเจริญ	สมุนไพร	๑
๖	บ้านดุง	ศรีสุทโธ	ศรีบูรพา	ผักปลอดสาร	๓
๗	บ้านฝ้อ	หนองแวง	นางาม	ผ้าย้อมสีธรรมชาติ	๓
๘	พิบูลย์รักษ์	ดอนกลอย	ดอนกลอยศรีวิไล	ข้าว	๓
๙	เพ็ญ	เพ็ญ	ดงสัมพันธ์	เห็ด	๑
๑๐	เมืองอุดรธานี	โนนสูง	ทุ่งโพธิ์	ข้าว	๓
๑๑	ศรีธาตุ	บ้านโปร่ง	บ้านโปร่ง	สมุนไพร	๓
๑๒	หนองวัวซอ	หนองอ้อ	แสงบูรพา	ข้าว	๓
๑๓	หนองหาน	พังงู	นาดี	ผักปลอดภัย	๓
๑๔	ไชยวาน	ไชยวาน	บ้านชัยพร	ผ้าย้อมสีธรรมชาติ	๑
๑๕	สร้างคอม	นาสะอาด	บ้านหงษา	ข้าว	๓
๑๖	กู่แก้ว	คอยสาย	คอยสาย	เสื่อกก	๓
๑๗	หนองแสง	แสงสว่าง	แสงสว่าง	ถั่วลิสง	อยู่ระหว่าง ดำเนินการ
๑๘	นายาง	โนนทอง	บ้านโปร่งทอง	เงาะ	อยู่ระหว่าง ดำเนินการ
<b>รวม</b>					<b>๔๑</b>

ที่มา : กลุ่มยุทธศาสตร์พัฒนาการเกษตร สำนักงานเกษตรและสหกรณ์จังหวัดอุดรธานี (๒๕๖๖)

หมายเหตุ : ขณะนี้อยู่ระหว่างการคัดเลือกพื้นที่เป้าหมายการดำเนินงานปี พ.ศ. ๒๕๖๖ และการทบทวนแผนพัฒนาหมู่บ้าน/แผนธุรกิจ ในพื้นที่เป้าหมายปี พ.ศ. ๒๕๖๕

#### ปัญหา อุปสรรค

๑. งบประมาณไม่เพียงพอ
๒. ไม่มีสิ่งจูงใจให้เกษตรกรเข้าร่วมโครงการ

#### ๔.๓.๖ นโยบาย : คุณภาพและมาตรฐานในการรับรองสินค้าเกษตร

การขับเคลื่อนนโยบายด้านคุณภาพและมาตรฐานในการรับรองสินค้าเกษตร มี ๖ หน่วยงานหลักที่ดำเนินการขับเคลื่อนการดำเนินงานโครงการ ได้แก่ สำนักงานเกษตรจังหวัดอุดรธานี สำนักงานประมงจังหวัดอุดรธานี สำนักงานปศุสัตว์จังหวัดอุดรธานี ศูนย์วิจัยและพัฒนาการเกษตรอุดรธานี ศูนย์เมล็ดพันธุ์ข้าวอุดรธานี และสำนักงานปฎิรูปที่ดินจังหวัดอุดรธานี มีผลการขับเคลื่อนงานนโยบาย ดังนี้

๔.๓.๖.๑ โครงการพัฒนาเกษตรกรรมยั่งยืน (ส่งเสริมเกษตรกรอินทรีย์)  
 ตารางที่ ๑๕ โครงการพัฒนาเกษตรกรรมยั่งยืน (ส่งเสริมเกษตรกรอินทรีย์)

หน่วยงานให้ข้อมูล	พื้นที่/เกษตรกรเป้าหมาย	ตัวชี้วัด	ดำเนินงานกิจกรรมโครงการ
สำนักงานเกษตรจังหวัดอุดรธานี	เกษตรกร ๑๔๐ ราย เนื้อที่ ๖๖๐ ไร่ อ.ศรีธาตุ	พื้นที่ในเขตปฏิรูปที่ดินได้รับการส่งเสริมเกษตรกรอินทรีย์จำนวน ๖๖๐ ไร่ ๑. ร้อยละ ๔๐ ของพื้นที่ที่ได้รับการส่งเสริมในชั้นที่ ๑ มีการปรับเปลี่ยนเข้าสู่ระบบเกษตรกรอินทรีย์ ๒. ร้อยละ ๒๐ ของพื้นที่ที่ได้รับการส่งเสริมในชั้นที่ ๓ พร้อมเข้าสู่ระบบตรวจรับรองมาตรฐานเกษตรกรอินทรีย์ ๓. ร้อยละ ๖๐ ของเกษตรกรมีรายได้เงินสดสุทธิครัวเรือนเกษตรกรเพิ่มขึ้นไม่น้อยกว่าร้อยละ ๑๐	๑. อบรมการปรับเปลี่ยนแนวความคิดการทำเกษตรแบบเคมีมาเป็นเกษตรกรอินทรีย์ ๒. จัดฝึกอบรมเกษตรกรการผลิตปุ๋ยอินทรีย์ ๓. การผลิตและแปรรูปข้าวอินทรีย์
ศูนย์เมล็ดพันธุ์ข้าวอุดรธานี	อ.เมือง, อ.สร้างคอม, อ.กุดจับ, อ.บ้านดุง, อ.ประจักษ์ศิลปาคม, อ.ทุ่งฝน และ อ.หนองหาน	ส่งเสริมและพัฒนา การผลิตข้าวอินทรีย์	๑. แบบกลุ่ม จำนวน ๓๐ กลุ่ม เกษตรกร ๖๕๕ ราย ๕,๖๖๕ ไร่ ๒. แบบรายเดี่ยว เกษตรกร ๓๕ ราย ๓๐๐.๕๐ ไร่ ๓. รับรองขอข้อยาแปรรูป/คัดบรรจุ เกษตรกร ๒ ราย
สำนักงานการปฏิรูปที่ดินจังหวัดอุดรธานี	อ.กุดจับ ๑๑ ราย อ.บ้านดุง ๑๘ ราย อ.น้ำโสม ๒๕ ราย (เป้าหมาย ๕๔ ราย)	๑. จำนวนเกษตรกรได้รับการอบรมด้านการผลิตและกระบวนการจัดการสินค้าเกษตรกรอินทรีย์ จำนวน ๕๔ ราย ๒. ร้อยละของเกษตรกรที่เข้าร่วมโครงการผ่านการประเมินแปลงเบื้องต้น ร้อยละ ๕๐	๑. อบรมเกษตรกรเข้าสู่มาตรฐานเกษตรกรอินทรีย์และศึกษาดูงาน เกษตรกร ๕๔ ราย วันที่ ๑๓, ๑๔ และ ๒๘ กุมภาพันธ์ ๒๕๖๖ ๒. ติดตาม ให้คำปรึกษา และประเมินแปลงเบื้องต้น จำนวน ๕๔ แปลง ๓. สนับสนุนปัจจัยการผลิตเกษตรกรอินทรีย์ จำนวน ๕๔ แปลง ภายในเดือนเมษายน - เดือนพฤษภาคม

ตารางที่ ๑๕ โครงการพัฒนาเกษตรกรรมยั่งยืน (ส่งเสริมเกษตรอินทรีย์) (ต่อ)

หน่วยงานให้ข้อมูล	พื้นที่/เกษตรกรเป้าหมาย	ตัวชี้วัด	ดำเนินงานกิจกรรมโครงการ
สำนักงานเกษตรจังหวัดอุดรธานี งบประมาณ ปี ๒๕๖๗	เกษตรกร ๕๓ ราย ๕๓ แปลง	พื้นที่ในเขตปฏิรูปที่ดินได้รับการส่งเสริมเกษตรอินทรีย์จำนวน ๕๓ แปลง ๑. ร้อยละ ๔๐ ของพื้นที่ที่ได้รับการส่งเสริมในชั้นที่ ๑ มีการปรับเปลี่ยนเข้าสู่ระบบเกษตรอินทรีย์ ๒. ร้อยละ ๒๐ ของพื้นที่ที่ได้รับการส่งเสริมในชั้นที่ ๓ พร้อมเข้าสู่ระบบตรวจรับรองมาตรฐานเกษตรอินทรีย์ ๓. ร้อยละ ๖๐ ของเกษตรกรมีรายได้เงินสดสุทธิครัวเรือนเกษตรเพิ่มขึ้นไม่น้อยกว่าร้อยละ ๑๐	๑. อบรมการปรับเปลี่ยนแนวคิดการทำเกษตรแบบเคมีมาเป็นเกษตรอินทรีย์ ๒. จัดฝึกอบรมเกษตรกรการผลิตปุ๋ยอินทรีย์ ๓. การผลิตและแปรรูปข้าวอินทรีย์ อยู่ระหว่างดำเนินการ
สำนักงานประมงจังหวัดอุดรธานี	อำเภอกุดจับ และอำเภอเมืองอุดรธานี เกษตรกรที่มีความสนใจและมีบ่อเลี้ยงปลาในพื้นที่นาข้าวอินทรีย์ จำนวน ๓๐ ราย	๑. พื้นที่ผ่านการตรวจสอบและรับรองมาตรฐาน ๔๐๐,๐๐๐ ไร่ ๒. มูลค่าของสินค้าเกษตรปลอดภัยเพิ่มขึ้น ไม่น้อยกว่าร้อยละ ๓	๑. จัดประชุมชี้แจงสร้างเสริมองค์ความรู้ด้านการเพาะเลี้ยงสัตว์น้ำจืดอินทรีย์และการจัดการฟาร์มตามมาตรฐานเกษตรอินทรีย์ ๒. สนับสนุนปัจจัยการผลิตเป็นพันธุ์สัตว์น้ำให้แก่เกษตรกรรายละ ๓,๐๐๐ ตัว ๓. ติดตามผลการดำเนินงานของเกษตรกร เพื่อให้ความรู้ด้านการเลี้ยงสัตว์น้ำอินทรีย์
สำนักงาน ปศุสัตว์จังหวัดอุดรธานี	วิศวกรเกษตรสามารถสร้างประสบการณ์การใช้เทคโนโลยีเพื่อเข้าสู่ระบบมาตรฐาน	๑. พื้นที่ผ่านการตรวจสอบและรับรองมาตรฐาน ๔๐๐,๐๐๐ ไร่ ๒. มูลค่าของสินค้าเกษตรปลอดภัยเพิ่มขึ้น ไม่น้อยกว่าร้อยละ ๓	๑. จัดทำสื่อประชาสัมพันธ์อธิบายประโยชน์และการดำเนินการปศุสัตว์ในรูปแบบอินทรีย์ ๒. สนับสนุนปัจจัยการผลิตเป็นพันธุ์สัตว์น้ำให้แก่เกษตรกรรายละ ๓,๐๐๐ ตัว
ศูนย์วิจัยและพัฒนาการเกษตรอุดรธานี	ตรวจรับรองแหล่งผลิตพืชอินทรีย์ ๔๔ แปลง	๑. ออกใบรับรองมาตรฐานรับรองแหล่งผลิตพืชอินทรีย์ (แปลง)	ผลการตรวจ ๓๑ แปลง คิดเป็นร้อยละ ๖๘.๑๘

ที่มา : กลุ่มยุทธศาสตร์พัฒนาการเกษตร สำนักงานเกษตรและสหกรณ์จังหวัดอุดรธานี (๒๕๖๖)

๔.๓.๖.๒ โครงการยกระดับคุณภาพมาตรฐานสินค้าเกษตร (ส่งเสริมเกษตรกร GAP)

ตารางที่ ๑๖ โครงการยกระดับคุณภาพมาตรฐานสินค้าเกษตร (ส่งเสริมเกษตรกร GAP)

หน่วยงานให้ข้อมูล	พื้นที่/เกษตรกรเป้าหมาย	ตัวชี้วัด	ดำเนินงานกิจกรรมโครงการ
สำนักงานเกษตรจังหวัดอุดรธานี งบประมาณ ๒๕๖๗	เป้าหมายเกษตรกร ๒๔๗ ราย (ชนิดสินค้า พืชผัก และไม้ผล)	๑. จำนวนเกษตรกรได้รับการอบรมให้ความรู้ตามระบบมาตรฐาน GAP ๒๔๗ ราย ๒. ร้อยละของเกษตรกรที่เข้าร่วมโครงการผ่านการประเมินแปลงเบื้องต้นพร้อมที่จะยื่นขอการรับรองตามระบบมาตรฐาน GAP ร้อยละ ๗๐	อยู่ระหว่างดำเนินการงบประมาณ ๒๕๖๗
ศูนย์เมล็ดพันธุ์ข้าวอุดรธานี	อ.เมืองอุดรธานี อ.กุมภวาปี อ.ศรีธาตุ อ.บ้านดุง อ.ประจักษ์ศิลปาคม อ.หนองหาน อ.กุดจับ อ.หนองวัวซอ	ยกระดับคุณภาพมาตรฐานเมล็ดพันธุ์ข้าวและสินค้าข้าว	๑. แบบรายเดี่ยว เกษตรกร ๓๓ ราย ๓๙๖.๗๕ ไร่ ๒. แบบกลุ่ม - GAP Seed จำนวน ๙ กลุ่ม เกษตรกร ๓๕๓ ราย ๔,๖๑๗ ไร่ - GAP ข้าว จำนวน ๓ กลุ่ม ๖๐ ราย ๖๐ แปลง ๕๙๔ ไร่
สำนักงานประมงจังหวัดอุดรธานี	อำเภอกุดจับ วังสามหมอ บ้านดุง พิบูลย์รักษ์ บ้านผือ หนองหาน จังหวัดอุดรธานี	๑. พื้นที่ผ่านการตรวจสอบและรับรองมาตรฐาน ๔๐๐,๐๐๐ ไร่ ๒. มูลค่าของสินค้าเกษตรปลอดภัยเพิ่มขึ้น ไม่น้อยกว่าร้อยละ ๓	โดยคัดเลือกเกษตรกรที่มีความสนใจ จำนวน ๒๙ ราย ดำเนินการชี้แจงสร้างเสริมองค์ความรู้ด้านการเพาะเลี้ยงสัตว์น้ำ GAP และเตรียมความพร้อมเกษตรกรเข้าสู่มาตรฐานฟาร์ม GAP เพื่อให้มีความรู้ด้านการเลี้ยงสัตว์น้ำ GAP และมีความพร้อมในการเข้ารับการตรวจประเมิน และติดตามผลการดำเนินงานของเกษตรกร
สำนักงานปศุสัตว์จังหวัดอุดรธานี			๑. ตรวจรับรองมาตรฐานฟาร์ม จำนวน ๔๓๔ ฟาร์ม

**ตารางที่ ๑๖** โครงการยกระดับคุณภาพมาตรฐานสินค้าเกษตร (ส่งเสริมเกษตรกร GAP) (ต่อ)

หน่วยงานให้ข้อมูล	พื้นที่/เกษตรกรเป้าหมาย	ตัวชี้วัด	ดำเนินงานกิจกรรมโครงการ
	ระ บ บ ความปลอดภัยทางชีวภาพ สามารถลดต้นทุนด้านสารเคมี และยาต่าง ๆ ใช้ลดลง จึงทำให้สามารถลดต้นทุนการผลิต	๑. พื้นที่ผ่านการตรวจสอบและรับรองมาตรฐาน ๔๐๐,๐๐๐ ไร่ ๒. มูลค่าของสินค้าเกษตรปลอดภัยเพิ่มขึ้น ไม่น้อยกว่าร้อยละ ๓	
สำนักงานเกษตรจังหวัดอุดรธานี	เป้าหมายเกษตรกร ๓๒๗ ราย (ชนิดสินค้า พืชผัก และไม้ผล)	๑. จำนวนเกษตรกรได้รับการอบรมให้ความรู้ตามระบบมาตรฐาน GAP ๓๒๗ ราย ๒. ร้อยละของเกษตรกรที่เข้าร่วมโครงการผ่านการประเมินแปลงเบื้องต้นพร้อมที่จะยื่นขอการรับรองตามระบบมาตรฐาน GAP ร้อยละ ๗๐	๑. อยู่ระหว่างดำเนินการ โดยจัดทำแผนออกติดตามให้คำปรึกษาแนะนำเกษตรกรและตรวจประเมินแปลงเบื้องต้นให้แก่เกษตรกรที่ผ่านการฝึกอบรมและศึกษาดูงาน ทั้ง ๓๒๗ ราย (คาดว่าจะดำเนินการตรวจประเมินแปลงเบื้องต้นให้แก่เกษตรกรได้ในห้วงเดือนกุมภาพันธ์ - กรกฎาคม ๒๕๖๖) ๒. อยู่ระหว่างดำเนินการสนับสนุนการจัดการและพัฒนาผลิตผลสินค้าเกษตร GAP ในขั้นต้น

ที่มา : กลุ่มยุทธศาสตร์พัฒนาการเกษตร สำนักงานเกษตรและสหกรณ์จังหวัดอุดรธานี (๒๕๖๖)

**ปัญหา อุปสรรค**

๑. เกษตรกรส่วนใหญ่ไม่สามารถจดบันทึกข้อมูลการปฏิบัติงานตามข้อกำหนดได้และมีการปรับเปลี่ยนแผนการผลิตสินค้า ทำให้เจ้าหน้าที่ส่งเสริมการเกษตรในพื้นที่ไม่สามารถตรวจประเมินแปลงเบื้องต้นได้ตามแผน
๒. เกษตรกรยังให้ความสำคัญกับการขอการรับรองค่อนข้างน้อย เนื่องจากราคาสินค้าที่ได้รับการรับรองไม่แตกต่างกับสินค้าที่ไม่ได้รับการรับรอง
๓. ขาดแคลนเจ้าหน้าที่รับผิดชอบด้านนี้โดยตรง ในขณะที่เดียวกันเกษตรกร โดยเฉพาะในเขตปฏิรูปที่ดินมีความต้องการขอรับรองมาตรฐานค่อนข้างมากและเจ้าหน้าที่ผู้รับผิดชอบต้องคอยออกตรวจเยี่ยม ให้คำแนะนำอย่างต่อเนื่อง
๔. การตรวจรับรองค่อนข้างใช้ระยะเวลานาน
๕. งบประมาณในการดำเนินงานไม่เพียงพอ

**๔.๓.๗. นโยบาย : การพัฒนาช่องทางการตลาด**

การขับเคลื่อนนโยบายด้านการพัฒนาช่องทางการตลาด มี ๓ หน่วยงานหลักที่ดำเนินการขับเคลื่อนการดำเนินงานโครงการ ได้แก่ สำนักงานเกษตรจังหวัดอุดรธานี สำนักงานสหกรณ์จังหวัดอุดรธานี และศูนย์เมล็ดพันธุ์ข้าวอุดรธานี มีผลการขับเคลื่อนงานนโยบาย ดังนี้



**๔.๓.๗.๑ โครงการส่งเสริมและพัฒนาสินค้าเกษตรอัตลักษณ์พื้นถิ่น มีรายละเอียดดังนี้**

**๑) ภูมิปัญญาท้องถิ่นด้านการเกษตร**

๑.๑) ข้อมูล (ปรับปรุง) ภูมิปัญญาท้องถิ่นด้านการเกษตรที่มีอยู่

ปี ๒๕๖๔ - ๒๕๖๕

๑.๒) ข้อมูล (สำรวจใหม่) ภูมิปัญญาท้องถิ่นด้านการเกษตร

ปี ๒๕๖๖

๑.๓) บันทึกและจัดเก็บข้อมูลผ่านระบบบันทึกข้อมูลผลสำรวจภูมิ

ปัญญาท้องถิ่นด้านการเกษตรระดับจังหวัด <http://new.research.doae.go.th/tkdata/formtk๑.php>

**๒) นวัตกรรมด้านการเกษตร**

๒.๑) สำรจนวัตกรรมด้านการเกษตร ปี ๒๕๖๖

๒.๒) บันทึกและจัดเก็บข้อมูลผ่านระบบบันทึกข้อมูลผลสำรจนวัตกรรม

ด้านการเกษตรระดับจังหวัด <http://new.research.doae.go.th/innodata/forminno๑.php>

ปัญหาที่พบ คือ ระบบบันทึกข้อมูลออนไลน์ทั้ง ๒ เกิดปัญหา ไม่สามารถบันทึก จัดเก็บ และดาวน์โหลดข้อมูลได้

วิธีแก้ปัญหา คือ ตรวจสอบสถานะข้อมูล หากแสดงสถานะ “ไม่มีข้อมูล” ดำเนินการ บันทึกผ่านระบบสำรอง (Google Drive)

**๔.๓.๗.๒ โครงการส่งเสริมและพัฒนาวิสาหกิจชุมชน**

งบประมาณ ปี ๒๕๖๗ จำนวน ๓๓๐,๐๐๐ บาท อยู่ระหว่างดำเนินการ มีวัตถุประสงค์ดังนี้

๑) เพื่อยกระดับศักยภาพของวิสาหกิจชุมชนและเครือข่ายวิสาหกิจชุมชน ให้สูงขึ้น

๒) เพื่อพัฒนาศักยภาพบุคลากร ผู้ประกอบการวิสาหกิจชุมชนและเครือข่ายวิสาหกิจชุมชนในการพัฒนาวิสาหกิจชุมชน

๓) เพื่อส่งเสริมและพัฒนาแหล่งเรียนรู้วิสาหกิจชุมชน

๔) เพื่อสนับสนุนกลไกการดำเนินงานตามพระราชบัญญัติส่งเสริมวิสาหกิจชุมชน พ.ศ. ๒๕๔๘ ให้สามารถส่งเสริมและสนับสนุนวิสาหกิจชุมชนได้อย่างมีประสิทธิภาพ

**๔.๓.๗.๓ โครงการส่งเสริมและพัฒนาสถาบันเกษตรกร มีวัตถุประสงค์ดังนี้**

๑) เพื่อรักษาสหกรณ์และกลุ่มเกษตรกรให้มีความเข้มแข็งอยู่ในระดับชั้น ๑ อย่างต่อเนื่อง

๒) เพื่อผลักดันและยกระดับสหกรณ์และกลุ่มเกษตรกรที่มีความเข้มแข็งระดับชั้น ๒ ขึ้นสู่ระดับชั้น ๑

๓) เพื่อผลักดันและยกระดับสหกรณ์ ที่มีความเข้มแข็ง ระดับชั้น ๓ ขึ้นสู่ระดับชั้น ๒ หรือระดับชั้น ๑

ผลการดำเนินงานโครงการ มีดังนี้ ดำเนินการจัดอบรมไปแล้ว ๒ แห่ง คือ สหกรณ์การเกษตรนิคมฯ ห้วยหลวง จำกัด และสหกรณ์กองทุนยางพาราวังสามหมอ จำกัด มีแนวโน้มที่จะสามารถเป็นสหกรณ์ชั้น ๑ ได้ทั้ง ๒ แห่ง ส่วนอีก ๒ แห่ง คือ สหกรณ์การเกษตรอำเภอเพ็ญ จำกัด และกลุ่มเกษตรกรทำนาสวนยางพาราพิบูลย์รักษ์ ได้วางแผนการจัดอบรมไว้ในเดือนพฤษภาคม ถึงมิถุนายน ๒๕๖๖

โดยสรุปผลการดำเนินงานเมื่อสิ้นเดือนสิงหาคม ๒๕๖๖ ซึ่งใช้งบการเงินที่ผ่านการรับรองโดยผู้สอบบัญชี เป็นข้อมูลในการประเมินผล

#### ๔.๓.๗.๔ โครงการยกระดับสถาบันเกษตรกรให้เป็นผู้ประกอบการธุรกิจเกษตร

วัตถุประสงค์เพื่อพัฒนาคณะกรรมการและฝ่ายจัดการของสหกรณ์ให้มีความรู้ ความสามารถและทักษะการเป็นผู้ประกอบการธุรกิจการเกษตรแบบมืออาชีพ เพิ่มประสิทธิภาพการบริหารจัดการธุรกิจของสหกรณ์ ธุรกิจรวบรวมผลผลิตและธุรกิจแปรรูป และเพิ่มพัฒนาผลิตภัณฑ์ การกำหนดราคาช่องทางตลาดและการส่งเสริมการขาย

ผลการดำเนินงานโครงการ มีดังนี้ ผลการรวบรวมผลผลิต (ข้าวเปลือก) สำหรับปีการผลิต ๒๕๖๕/๒๕๖๖ ของสหกรณ์เป้าหมาย ตั้งแต่เดือนตุลาคม ๒๕๖๕ ถึงวันที่ ๒๐ กุมภาพันธ์ ๒๕๖๖ รายละเอียดดังนี้

ตารางที่ ๑๗ ผลการดำเนินงานโครงการยกระดับสถาบันเกษตรกรให้เป็นผู้ประกอบการธุรกิจเกษตร

๔	ผลการรวบรวมข้าวเปลือก (ตัน)	มูลค่า (ล้านบาท)
สหกรณ์การเกษตรเมืองหนองหาน จำกัด	๔๒๕.๖๙	๕.๖๗
สหกรณ์การเกษตรกุดจับ จำกัด	๑,๑๔๕.๘๕	๑๓.๖๖

ที่มา : กลุ่มยุทธศาสตร์พัฒนาการเกษตร สำนักงานเกษตรและสหกรณ์จังหวัดอุดรธานี (๒๕๖๖)

#### ปัญหาอุปสรรค

วิสาหกิจชุมชนหลายแห่งมีความต้องการที่จะพัฒนาผลิตภัณฑ์ให้มีคุณภาพ มาตรฐาน แต่ต้องใช้งบลงทุนสูง ไม่กล้าลงทุน และไม่กล้าเสี่ยง ทำให้เกิดการพัฒนาดำเนินได้น้อย ควรประสานผู้ที่มีความรู้และประสบการณ์ในการลงทุน รวมทั้งหน่วยงานที่เกี่ยวข้อง ประเมินแผนการลงทุน และประสานแหล่งเงินทุนให้วิสาหกิจชุมชน และหากวิสาหกิจชุมชนใดมีแผนพัฒนาที่สอดคล้องกับแผนพัฒนาจังหวัดหรือกลุ่มจังหวัด ให้เสนอของบประมาณจากงบพัฒนาจังหวัดหรือกลุ่มจังหวัด หรือองค์กรปกครองส่วนท้องถิ่น

#### ๔.๓.๘ นโยบาย : การพัฒนาเกษตรกรเข้าสู่ Smart Farmer

การขับเคลื่อนนโยบายด้านการพัฒนาช่องทางการตลาด มี ๖ หน่วยงานหลักที่ดำเนินการขับเคลื่อนการดำเนินงานโครงการ ได้แก่ สำนักงานเกษตรจังหวัดอุดรธานี สำนักงานปศุสัตว์จังหวัดอุดรธานีศูนย์วิจัยข้าวจังหวัดอุดรธานี ศูนย์เมล็ดพันธุ์ข้าวอุดรธานี สำนักงานหม่อนไหมเฉลิมพระเกียรติฯ เขต ๒ อุดรธานี และศูนย์หม่อนไหมเฉลิมพระเกียรติฯ จังหวัดอุดรธานี มีผลการขับเคลื่อนงานนโยบาย ดังนี้

##### ๔.๓.๘.๑ การขับเคลื่อนการพัฒนาเกษตรกรเข้าสู่ Smart Farmer

๑) ด้านการฝึกอบรม : เกษตรกรนำความรู้ที่ได้ไปปรับใช้ในกระบวนการผลิตของตนเอง อย่างมีแบบแผน และผลผลิตได้คุณภาพยิ่งขึ้น มีการพัฒนากระบวนการผลิตให้ได้มาตรฐานเกษตรปลอดภัย เพิ่มมูลค่าสินค้าเกษตร และตรงตามความต้องการตลาดสินค้าเกษตร

๒) ด้านเทคโนโลยีสมัยใหม่เพื่อเพิ่มผลผลิตทางการผลิต : มีการประสานหน่วยงานต่าง ๆ ในการให้ความรู้แก่เกษตรกร Smart Farmer เช่น การนำเทคโนโลยีเครื่องจักรกลมาใช้ในแปลงเกษตร การสาธิตการห่อมะม่วงน้ำดอกไม้ และการสาธิตการขยายพันธุ์พืช เป็นต้น

#### ๔.๓.๘.๒ การขับเคลื่อนด้านการตลาด

ได้มีการส่งเสริม/จัดกิจกรรมเพื่อสร้างการรับรู้ให้แก่ผู้บริโภคได้เข้าใจที่จะเลือกซื้อสินค้าที่มีคุณภาพ มาตรฐาน และเป็นไปตามหลักโภชนาการ โดยประชาสัมพันธ์ผ่านช่องทางต่าง ๆ การออกบูธนิทรรศการ และจำหน่ายในตลาดเกษตรกร (ประจำอำเภอ จังหวัด) และจำหน่ายผ่านช่องทาง การตลาดเกษตรกรออนไลน์ มีการประชาสัมพันธ์สินค้าเกษตรผ่านสื่อต่าง ๆ ส่งเสริมสนับสนุน การเข้าร่วม กิจกรรมการออกบูธจำหน่ายสินค้าเกษตรในงานต่าง ๆ มีการจัดส่งให้โรงพยาบาลในท้องถิ่น มีการขายใน ช่องทางตลาดออนไลน์ และส่งห้างสรรพสินค้า เช่น ตลาดจริงใจ Top Super Market โลตัส แม็คโคร เป็นต้น

#### ๔.๓.๘.๓ โครงการพัฒนาเกษตรกรปราดเป็รื่องในเขตปฏิรูปที่ดิน (Smart Farmer)

กลุ่มเกษตรกรในเขตปฏิรูปที่ดินผู้ปลูกไม้ผล อำเภอป่าสัก จังหวัดอุดรธานี จำนวน ๒๐ ราย มีกระบวนการขับเคลื่อน คือ การพัฒนาเกษตรกรสู่การเป็น Smart Farmer โดยใช้หลักสูตร การเพิ่ม ศักยภาพความสามารถ การแข่งขันสินค้าเกษตรและยกระดับ Smart Farmer สู่การเป็นผู้ประกอบการ

##### ผลการดำเนินงานโครงการ มีดังนี้

๑. Smart Farmer ผ่านการรับรองมาตรฐาน GAP จำนวน ๑๔ ราย
๒. ยกระดับ Smart Farmer สู่การเป็นผู้ประกอบการ โดยกลุ่มมีการเชื่อมโยง การตลาดผลไม้กับตลาดจริงใจ ในเครือของห้างสรรพสินค้า เซ็นทรัล อุดรธานี เช่น เงาะ ทุเรียน มะม่วง เป็นต้น

##### ปัญหา อุปสรรค

๑. เกษตรกร Smart Farmer เป็นผู้สูงอายุ ทำให้การเข้าถึงและรับรู้ด้านการใช้ เทคโนโลยีน้อย และการเพิ่มช่องทางการตลาดออนไลน์ยังขับเคลื่อนได้น้อย
๒. การพัฒนาเกษตรกร Smart Farmer ให้สามารถเป็นผู้ประกอบการ ต้องใช้เวลาพอสมควร
๓. การประเมินข้อมูลรายได้ก่อน - หลังเข้าร่วมโครงการภายใน ๑ ปี ไม่สามารถใช้เป็นข้อมูลบ่งชี้ว่าโครงการประสบความสำเร็จอย่างแท้จริง

#### ๔.๓.๙ นโยบาย : การขับเคลื่อนศูนย์เทคโนโลยีเกษตรและนวัตกรรม (Agritech and Innovation Center : AIC)

การขับเคลื่อนนโยบายด้านการพัฒนาช่องทางการตลาด มี ๒ หน่วยงานหลักที่ ดำเนินการขับเคลื่อนการดำเนินงานโครงการ ได้แก่ สำนักงานเกษตรและสหกรณ์จังหวัดอุดรธานี และศูนย์ เทคโนโลยีเกษตรและนวัตกรรม (AIC) จังหวัดอุดรธานี มีผลการขับเคลื่อนงานนโยบายศูนย์เทคโนโลยี เกษตรและนวัตกรรม (AIC) จังหวัดอุดรธานี ได้รับอนุมัติงบประมาณสนับสนุนโครงการ “ยกระดับและสร้าง ศีตความสามารถในการแข่งขันสำหรับกลุ่มเกษตรกรผลิตและแปรรูปด้านการเกษตรแบบครบวงจร ภายใต้ การใช้นวัตกรรมและเทคโนโลยีที่เหมาะสมกับพื้นที่ “ภายใต้โครงการสำคัญ (Flagship) ประจำปีงบประมาณ พ.ศ. ๒๕๖๖ ผ่านกระทรวงการอุดมศึกษา วิทยาศาสตร์ วิจัย และนวัตกรรม (อว.) โดยมี รศ.ดร.สุนทร สุทธิบาท ผู้อำนวยการศูนย์เทคโนโลยีเกษตรและนวัตกรรม (AIC) จังหวัดอุดรธานี คณะเทคโนโลยี มหาวิทยาลัยราช ภัฏอุดรธานี เป็นหัวหน้าโครงการ โดยมีรายละเอียดดังนี้

๑. ดำเนินการพัฒนาและยกระดับกลุ่มเกษตรกรวิสาหกิจชุมชนที่ดำเนินการผลิตและ แปรรูปผลิตผลทางการเกษตรในพื้นที่ ๔ จังหวัดภาคตะวันออกเฉียงเหนือตอนบน (อุดรธานี หนองบัวลำภู หนองคาย และบึงกาฬ) จำนวน ๑๗ ชุมชนหรือกลุ่ม ที่ผ่านการคัดเลือกและวิเคราะห์พื้นที่ ประกอบด้วย

๑.๑ กลุ่มเกษตรกรวิสาหกิจชุมชนที่ดำเนินการผลิตและแปรรูปผลิตภัณฑ์จาก  
อ้อย จำนวน ๔ กลุ่ม

๑.๒ กลุ่มเกษตรกรวิสาหกิจชุมชนที่ดำเนินการผลิตและแปรรูปผลิตภัณฑ์จาก  
ปลา จำนวน ๕ กลุ่ม

๑.๓ กลุ่มเกษตรกรวิสาหกิจชุมชนที่ดำเนินการผลิตและแปรรูปผลิตภัณฑ์จาก  
จากกล้วยหอมทอง จำนวน ๔ กลุ่ม

๑.๔ กลุ่มเกษตรกรวิสาหกิจชุมชนที่ดำเนินการผลิตและแปรรูปผลิตภัณฑ์จาก  
จากพืชผักปลอดภัย จำนวน ๔ กลุ่ม

๒. พัฒนาเทคโนโลยีและนวัตกรรม และนำมาใช้ในการยกระดับเศรษฐกิจฐานราก  
จำนวน ๔๓ นวัตกรรม โดยนำไปถ่ายทอดเทคโนโลยีสู่กลุ่มเกษตรกรวิสาหกิจชุมชนเป้าหมาย จำนวน ๑๗  
กลุ่ม

๓. พัฒนาผลิตภัณฑ์ที่ได้จากการแปรรูปผลผลิตทางการเกษตร เพื่อนำไปยกระดับให้กับ  
กลุ่มเกษตรกรเป้าหมาย ไม่น้อยกว่า ๑๔ ผลิตภัณฑ์

#### ๔.๓.๑๐ นโยบาย : ศูนย์เรียนรู้การเพิ่มประสิทธิภาพการผลิตสินค้าเกษตร (ศพก.)

การขับเคลื่อนนโยบายด้านศูนย์เรียนรู้การเพิ่มประสิทธิภาพการผลิตสินค้าเกษตร  
มี ๖ หน่วยงานหลักที่ดำเนินการขับเคลื่อนการดำเนินงานโครงการ ได้แก่ สำนักงานเกษตรจังหวัดอุดรธานี  
สำนักงานประมงจังหวัดอุดรธานี สำนักงานปศุสัตว์จังหวัดอุดรธานี และศูนย์วิจัยและพัฒนาการเกษตร  
อุดรธานี มีผลการขับเคลื่อนงานนโยบาย ดังนี้

๑) เป็นศูนย์กลางในการถ่ายทอดเทคโนโลยีการผลิต การบริหารจัดการ  
และการตลาด แก่เกษตรกร รวมทั้งการให้บริการทางการเกษตร และเผยแพร่ข้อมูลข่าวสารในพื้นที่

๒) เพื่อเป็นกลไกในการบูรณาการการทำงานของหน่วยงานต่างๆ ในการแก้ไข  
ปัญหาและพัฒนาการเกษตรในพื้นที่

ศูนย์เรียนรู้การเพิ่มประสิทธิภาพการผลิตสินค้าเกษตร (ศพก.) ในพื้นที่จังหวัดอุดรธานี  
มีศูนย์เรียนรู้การเพิ่มประสิทธิภาพการผลิตสินค้าเกษตร (ศพก.) หลัก มีจำนวน ๒๐ ศูนย์ และ ๒) ศูนย์  
เรียนรู้การเพิ่มประสิทธิภาพการผลิตสินค้าเกษตร (ศพก.) เครือข่าย มีจำนวน ๓๓๐ ศูนย์ และในปี ๒๕๖๖  
มีเป้าหมายดำเนินการ ดังนี้

(๑) ศูนย์หลัก อำเภอละ ๑ ศูนย์ รวมทั้งสิ้น ๒๐ ศูนย์

(๒) ศูนย์เครือข่าย จำนวน ๘๐ ศูนย์ ประกอบด้วย ๑) ศูนย์จัดการดินปุ๋ยชุมชน  
(ศดปช.) อำเภอละ ๑ ศูนย์ รวม ๒๐ ศูนย์ ๒) ศูนย์จัดการศัตรูพืชชุมชน (ศจช.) อำเภอละ ๑ ศูนย์ รวม ๒๐  
ศูนย์ ๓) ศูนย์เครือข่ายอื่น ๆ เช่น ศูนย์เรียนรู้ด้านบัญชี ศูนย์เรียนรู้ด้านปศุสัตว์ ศูนย์เรียนรู้ ด้านประมง  
ศูนย์เรียนรู้เศรษฐกิจพอเพียง ศูนย์เครือข่ายเฉพาะด้านต่าง ๆ ฯลฯ อำเภอละ ๒ ศูนย์ รวมทั้งสิ้น ๔๐ ศูนย์  
งบประมาณปี ๒๕๖๗ จำนวน ๔๙๘,๓๐๐ บาท อยู่ระหว่างดำเนินการ  
ผลการดำเนินงานโครงการ มีดังนี้

(๑) การพัฒนาศักยภาพของ ศพก. หลัก และศูนย์เครือข่าย โดยปรับปรุงฐาน  
เรียนรู้ของ ศพก. ให้สมบูรณ์ยิ่งขึ้น (งบประมาณดำเนินการเดือนกรกฎาคม ๒๕๖๖)

(๒) การพัฒนาเกษตรกร โดยการจัดกระบวนการเรียนรู้ให้กับเกษตรกรผู้นำใน  
พื้นที่อำเภอๆ ละ ๓๐ ราย (รวมทั้งจังหวัด ๖๐๐ ราย) ซึ่งมีวิทยากรหลัก คือ เกษตรกรต้นแบบเจ้าของ  
ศพก. หลัก และเกษตรกรต้นแบบจากศูนย์เครือข่าย และหน่วยงานที่เกี่ยวข้อง

(๓) การจัดงานวัน Field Day ทั้ง ๒๐ อำเภอ เกษตรกรเข้ามาเรียนรู้ จำนวน ๑,๐๐๐ ราย

(๔) การคัดเลือก ศพก. ดีเด่น ระดับจังหวัด (อยู่ระหว่างการรวบรวมข้อมูล นำเสนอ SC ระดับจังหวัด เพื่อพิจารณาตัดสิน) และ

(๕) การพัฒนาศูนย์เครือข่าย (ศจช., ศคปช.) จำนวน ๔๐ ศูนย์ เพื่อเป็นเครือข่าย ในการเฝ้าระวังและป้องกันศัตรูพืชและโรคพืช รวมถึงการใช้ปุ๋ยที่ตรงกับความต้องการของพืช

#### **ปัญหา อุปสรรค**

๑. งบประมาณมีจำนวนจำกัด และราคาวัสดุอุปกรณ์การเกษตรมีราคาสูงขึ้น และศูนย์เรียนรู้การเพิ่มประสิทธิภาพการผลิตสินค้าเกษตร (ศพก.) ประสบปัญหาเรื่องน้ำไม่เพียงพอในแปลงเรียนรู้

๒. การเชื่อมโยงองค์ความรู้และเทคโนโลยี AIC (กลุ่มเป้าหมายยังไม่ตรงกับ ศพก.)

สถานการณ์และการช่วยเหลือภัยพิบัติ  
ด้านเกษตร  
งบประมาณประจำปี พ.ศ. ๒๕๖๗

๕. สถานการณ์และการช่วยเหลือภัยพิบัติด้านเกษตร

๕.๑ แผนการจัดสรรน้ำในช่วงฤดูแล้งจังหวัดอุดรธานี ปี ๒๕๖๖/๒๕๖๗

ตารางที่ ๑๘ แผนการจัดสรรน้ำในช่วงฤดูแล้งจังหวัดอุดรธานี ปี ๒๕๖๖/๒๕๖๗

หน่วยงาน	ปริมาณน้ำการจัดสรรน้ำแต่ละด้าน (ล้าน ลบ.ม.)					รวม
	เกษตร	อุปโภค-บริโภค	อุตสาหกรรม	รักษาระบบนิเวศน์	อื่น ๆ	
โครงการชลประทานอุดรธานี	4.76	4.42	-	-	61.48	70.66
โครงการส่งน้ำและบำรุงรักษาห้วยหลวง	39.14	17.83	3.18	4	-	61.15
โครงการส่งน้ำและบำรุงรักษากุมภวาปี	31.70	13.63	0.71	1	-	47.04
รวม	75.60	35.88	3.89	5	61.48	181.85

ที่มา : ศูนย์ติดตามและแก้ไขปัญหาภัยพิบัติด้านการเกษตรจังหวัดอุดรธานี (๒๕๖๗)

๕.๒ ผลการเพาะปลูกพืชในช่วงฤดูแล้งจังหวัดอุดรธานี ปี ๒๕๖๖/๒๕๖๗

ตารางที่ ๑๙ ผลการเพาะปลูกพืชในช่วงฤดูแล้งจังหวัดอุดรธานี ปี ๒๕๖๖/๒๕๖๗

ชนิดสินค้า	แผนการเพาะปลูก (ไร่)		ผลการเพาะปลูก (ไร่)	
	ในเขต ชป.	นอกเขต ชป.	ในเขต ชป.	นอกเขต ชป.
ข้าวนาปรัง	26,568	39,308	26,623	5,185
พืชผัก	302	2,750	474	1,926
พืชไร่	8,518	3,440	7,116	2,713
รวม	35,388	45,498	34,213	9,824

ที่มา : ศูนย์ติดตามและแก้ไขปัญหาภัยพิบัติด้านการเกษตรจังหวัดอุดรธานี (๒๕๖๗)

๕.๓ สถานการณ์โรคระบาด

๕.๓.๑ ด้านพืช ไม่พบการระบาดในพืช

๕.๓.๒ ด้านประมง ไม่พบการระบาดสัตว์น้ำ

๕.๓.๓ ด้านปศุสัตว์ ไม่พบการระบาดในสัตว์

(ศูนย์ติดตามและแก้ไขปัญหาภัยพิบัติด้านการเกษตรจังหวัดอุดรธานี, ๒๕๖๗)

๕.๔ การเฝ้าระวังโรคและแมลงศัตรูสำคัญ

๕.๔.๑ พืชตระกูลกะหล่ำและผักกาด : โรคหมัดผัก

๕.๔.๒ พืชตระกูลแตง : โรคราแป้งและโรคราน้ำค้าง

๕.๔.๓ พริกไทย : โรคเพี้ยแป้ง

๕.๔.๔ มะพร้าว : โรคแมลงดำหนาม



๕.๔.๕ ทูเรียน : โรคเพลิงไฟและโรคไรแดงอัฟริกัน

(ศูนย์ติดตามและแก้ไขปัญหาภัยพิบัติด้านการเกษตรจังหวัดอุดรธานี, ๒๕๖๗)

๕.๕ รายงานผลกระทบภัยพิบัติ (อุทกภัยด้านพืช) ด้านการเกษตรจังหวัดอุดรธานี ปี ๒๕๖๖ รอบที่ ๒ อิทธิพลจากร่องลมมรสุม หย่อมความกดอากาศต่ำ ช่วงเกิดภัย ตั้งแต่วันที่ ๑-๒๘ กันยายน ๒๕๖๖ พื้นที่ที่ได้รับผลกระทบ จำนวน ๑๘ อำเภอ ประกอบด้วย อำเภอกู่แก้ว กุมภวาปี ฟุ่งฝน กุดจับ โนนสะอาด หนองวัวซอ บ้านผือ บ้านดุง เมืองอุดรธานี หนองแสง หนองหาน เพ็ญ พิบูลย์รักษ์ ศรีธาตุ วังสามหมอ นาเยุง ไชยวาน และประจักษ์ศิลปาคม ชนิดพืช ข้าว พืชผัก มันสำปะหลัง และไม้ยืนต้น

ตารางที่ ๒๐ รายงานผลกระทบภัยพิบัติ (อุทกภัยด้านพืช) ด้านการเกษตรจังหวัดอุดรธานี ปี ๒๕๖๖

ลำดับ	อำเภอ	ชนิดพืช	ตำบล	จำนวนหมู่บ้าน	เกษตรกร (ราย)	พื้นที่ (ไร่)		หมายเหตุ	
						ประสบภัย	คาดว่าจะเสียหาย		
1	กุมภวาปี	ข้าว	12	60	879	8,192	8,156.9025	อยู่ระหว่างประชุม ก.ช.ภ.จ.จำนวน 10,930,249.35 บาท	
2	ฟุ่งฝน	ข้าว	1	6	96	649.75	649.75	วงเงินให้ความช่วยเหลืออำนาจอำเภอ 278,050 บาท อยู่ระหว่างประชุม ก.ช.ภ.จ.จำนวน 592,615 บาท	
3	กุดจับ	ข้าว	3	13	183	970.50	970.50	วงเงินให้ความช่วยเหลือ อปท. จำนวน 169,175 บาท อยู่ระหว่างประชุม ก.ช.ภ.จ.จำนวน 1,131,295 บาท	
4	โนนสะอาด	ข้าว	6	30	173	735	291.30	วงเงินช่วยเหลือตามหลักเกณฑ์ จำนวน 640,385 บาท อปท.ช่วยเหลือจริง จำนวน 469,047 บาท	
		มันสำปะหลัง				156.50	39.75		
5	หนองวัวซอ	ข้าว	7	16	51	407	224.50	วงเงินให้ความช่วยเหลือ อปท. จำนวน 72,460 บาท อำนาจนายอำเภอ จำนวน 232,825 บาท	
		มันสำปะหลัง					2.25		2.25
6	เมืองอุดรธานี	ข้าว	12	75	1,381	12,102.75	6,767.75	อยู่ระหว่างการประชุม ก.ช.ภ.จ. จำนวน 13,353,123 บาท	
		พืชผัก					12,080		12,075
		มันสำปะหลัง					37		37
		มะพร้าว					7		7
		มะละกอ					1		1
7	บ้านผือ	ข้าว	7	45	646	5,161.50	5,161.50	ขออนุมัติใช้วงเงินกระทรวง จำนวน 6,922,350 บาท	
		อ้อยโรงงาน					3		3
8	บ้านดุง	ข้าว	8	24	338	3,062.50	3,062.50	วงเงินให้ความช่วยเหลือ อปท. จำนวน . 136,680 บาท อำนาจนายอำเภอ จำนวน 464,310 บาท อยู่ระหว่างประชุม ก.ช.ภ.จ. จำนวน 3,514,640 บาท	
		มันสำปะหลัง					17		6
9	ศรีธาตุ	ข้าว	6	31	128	387.25	387.25	อยู่ระหว่างการประชุม ก.ช.ภ.จ. เป็นเงิน 710,480 บาท	
		มันสำปะหลัง					96.75		96.75
10	เพ็ญ	ข้าว	4	18	519	5,330	3,997.25	วงเงินอำนาจอำเภอ จำนวน 488,095 บาท วงเงินจังหวัด จำนวน 503,840 บาท ขออนุมัติกรอบวงเงินกระทรวง จำนวน 4,389,216 บาท	
		มันสำปะหลัง					24		13
		ปาล์มน้ำมัน					6		2
11	กู่แก้ว	ข้าว	3	11	25	162.75	159.75	วงเงินให้ความช่วยเหลือ อปท. จำนวน 174,153 บาท	
12	หนองหาน	ข้าว	4	14	129	1,336.25	731.25	วงเงินช่วยเหลืออปท. 117,585 บาท อำนาจอำเภอ 93,800 บาท อำนาจจังหวัด 979,875 บาท	
13	พิบูลย์รักษ์	ข้าว	3	18	320	3,571	3,041.75	อยู่ระหว่างประชุม ก.ช.ภ.จ.วงเงิน 4,075,945 บาท	
14	ประจักษ์ศิลปาคม	ข้าว	1	6	24	140.75	140.75	ขออนุมัติกรอบวงเงินกระทรวง จำนวน 188,605 บาท	
15	ไชยวาน	ข้าว	2	6	24	203.50	100.75	วงเงินให้ความช่วยเหลือ อปท. จำนวน 135,005 บาท	
16	นาเยุง	ข้าว	2	4	5	9	9	วงเงินให้ความช่วยเหลือ อปท. จำนวน 12,060 บาท	
	รวม		81	377	4,921	42,783.58	34,071.78		

ที่มา : ศูนย์ติดตามและแก้ไขปัญหาภัยพิบัติด้านการเกษตรจังหวัดอุดรธานี (๒๕๖๗)

หมายเหตุ : ๑. พื้นที่ประสบภัยอำเภอหนองแสง และอำเภอดงสามหมอก เป็นพื้นที่กรรมธนารักษ์ และในเขตชลประทานไม่สามารถให้ความช่วยเหลือตามระเบียบกระทรวงการคลังว่าด้วยเงินอุดหนุนราชการเพื่อช่วยเหลือผู้ประสบภัยพิบัติกรณีฉุกเฉิน พ.ศ.๒๕๖๒

๒. ครั้งที่ ๑ ขยายเวลาการให้ความช่วยเหลือผู้ประสบภัยพิบัติกรณีฉุกเฉินออกไปอีก ๖๐ วัน (๑๔ ธันวาคม ๒๕๖๖ ถึง ๑๒ กุมภาพันธ์ ๒๕๖๗) ๑๕ อำเภอ (ยกเว้นอำเภอนาเยีย)

ปัญหา/ข้อเรียกร้องที่เกิดขึ้นในจังหวัด  
/แนวทางแก้ไข  
งบประมาณประจำปี พ.ศ. ๒๕๖๗

๖. ปัญหา/ข้อเรียกร้องที่เกิดขึ้นในจังหวัด/แนวทางแก้ไข (ใคร ได้รับผลกระทบ/เดือดร้อนอย่างไร เมื่อใด มีข้อเสนอให้รัฐแก้ไขปัญหาอย่างไร ได้ปฏิบัติการไปแล้วอย่างไร ผลเป็นอย่างไร มีข้อเสนอการแก้ไขปัญหาให้หมดสิ้นไปอย่างไร)

**๖.๑ ปัญหาที่ดินทำกิน ไม่ได้รับการรายงานประจำเดือนมกราคม ๒๕๖๗**

(กลุ่มช่วยเหลือเกษตรกรและโครงการพิเศษ สำนักงานเกษตรและสหกรณ์จังหวัดอุดรธานี, ๒๕๖๗)

**๖.๒ ปัญหาหนี้สิน**

**๖.๒.๑ กองทุนหมุนเวียนเพื่อการช่วยเหลือเกษตรกรและผู้ยากจน (อบก.) ส่วนจังหวัดอุดรธานี**

**๖.๒.๑.๑ วัตถุประสงค์** เพื่อช่วยเหลือเกษตรกรหรือผู้ยากจนที่ปัญหาเกี่ยวกับหนี้สิน และเป็น การสงวนและรักษาที่ดินของเกษตรกรหรือผู้ยากจนไว้ไม่ให้ตกไปเป็นของเจ้าหนี้หรือบุคคลอื่น กองทุนหมุนเวียนเพื่อการกู้ยืมแก่เกษตรกรและผู้ยากจน ดำเนินการในรูปแบบคณะอนุกรรมการ และพิจารณาให้ความช่วยเหลือตามกรอบวงเงิน ดังนี้

๑) อบก. ส่วนอำเภอ เป็นผู้พิจารณาอนุมัติคำขอกู้เงินกองทุนหมุนเวียนฯ ไม่เกินรายละ ๓๐๐,๐๐๐ บาท

๒) อบก.ส่วนจังหวัด เป็นผู้พิจารณาอนุมัติคำขอกู้เงินกองทุนหมุนเวียนฯ รายละ เกินกว่า ๓๐๐,๐๐๐ บาท แต่ไม่เกินรายละ ๒,๕๐๐,๐๐๐ บาท

๓) อบก. ส่วนกลาง เป็นผู้พิจารณาอนุมัติคำขอกู้เงินกองทุนหมุนเวียนฯ สำหรับ ทุวงเงินที่ผู้กู้ยืมมีภูมิลำเนาในกรุงเทพมหานคร แต่ไม่เกินรายละ ๒,๕๐๐,๐๐๐ บาท

**๖.๒.๑.๒ ขั้นตอนการดำเนินงาน**

๑) เกษตรอำเภอ/ธ.ก.ส.สาขา/สำนักงาน กษ./สกร. รับเรื่อง

๒) อัยการ สคช. เจรจาไกล่เกลี่ยประนอมหนี้

๓) ธ.ก.ส. วิเคราะห์หลักประกันและความสามารถในการชำระหนี้

๔) สำนักงานบังคับคดี ตรวจสอบสถานการณ์เป็นบุคคลล้มละลาย

๕) เลขานุ อบก.ส่วนอำเภอ/จังหวัด สรุปรายเสนอที่ประชุม อบก.

๖) อบก.ส่วนอำเภอ/จังหวัด พิจารณาคำขอกู้

๗) อบก. แจ้งผลการอนุมัติ

๘) สกร.ดำเนินการเบิกจ่ายเงินช่วยเหลือ

๙) ติดตามและพัฒนาฟื้นฟูอาชีพลูกหนี้กองทุนหมุนเวียนฯ

**๖.๒.๑.๓ ผลการดำเนินงาน** มีผู้มาติดต่อขอความช่วยเหลือ/รับเรื่องไว้ดำเนินการ มีผู้มาติดต่อขอความช่วยเหลือ/รับเรื่องไว้ดำเนินการ จำนวน ๓๕ ราย ดังนี้

๑) อยู่ระหว่างการเจรจาไกล่เกลี่ยฯ (อัยการ สคช.) จำนวน ๓ ราย

๒) อยู่ระหว่างการวิเคราะห์หลักประกันฯ (ธ.ก.ส.) จำนวน ๖ ราย

๓) อยู่ระหว่าง อบก.ส่วนจังหวัด เตรียมประชุมพิจารณา จำนวน ๑ ราย

๔) อยู่ระหว่าง อบก.ส่วนอำเภอ เตรียมประชุมพิจารณา จำนวน ๐ ราย

๕) ยุติเรื่องโดยฝ่ายเลขานุการฯ กรณี ไม่อยู่ในหลักเกณฑ์ฯ จำนวน ๙ ราย

๖) อยู่ระหว่างส่วนกลางตรวจสอบเอกสารเบิกจ่าย จำนวน ๑ ราย

๗) ส่วนกลางโอนเงินให้ความช่วยเหลือแล้ว จำนวน ๐ ราย

๘) ติดต่อสอบถาม/ไม่อยู่ในหลักเกณฑ์ จำนวน ๑๕ ราย

#### ๖.๒.๑.๔ การติดตามและพัฒนาพื้นที่ฟูอาชีพลูกหนี้รายบุคคล

- แผนติดตามลูกหนี้รายบุคคลจำนวน ๕๐ ราย อยู่ระหว่างดำเนินการ
- ตั้งแต่วันที่ ๑ มกราคม ๒๕๖๔ ถึง ๓๑ ธันวาคม ๒๕๖๖ มีการให้ความช่วยเหลือเกษตรกรและผู้ยากจนไปแล้วจำนวน ๑,๔๕๓ ราย เป็นเงิน ๓๔๕,๔๘๖,๓๕๔.๘๕ บาท และไม่ต้องสูญหายที่ดิน จำนวน ๑๓,๒๗๘ ไร่ ๓ งาน ๑๓.๕ ตารางวา (ณ วันที่ ๑๙ มกราคม ๒๕๖๗)

#### ๖.๒.๑.๕ ปัญหา/อุปสรรคในการดำเนินงาน

- ๑) เจ้าหน้าที่ผู้ปฏิบัติงานให้ความช่วยเหลือระดับอำเภอมีการโยกย้าย สับเปลี่ยนบ่อยจึงทำให้การปฏิบัติงานให้ความช่วยเหลือขาดความต่อเนื่อง
- ๒) การประชาสัมพันธ์ไม่ทั่วถึง
- ๓) ขาดแหล่งเงินทุนในการฟื้นฟูและพัฒนาอาชีพ

#### ๖.๒.๑.๖ ข้อเสนอแนะ

- ๑) ควรมีการฝึกอบรมเจ้าหน้าที่ผู้ปฏิบัติงานสม่ำเสมออย่างน้อย ปีละ ๒ ครั้ง
- ๒) ควรสนับสนุนแหล่งเงินทุนสำหรับฟื้นฟูและพัฒนาอาชีพให้แก่ ลูกหนี้กองทุน

หมุนเวียนฯ



ภาพที่ ๓ การดำเนินงานกองทุนหมุนเวียนเพื่อช่วยเหลือเกษตรกรและผู้ยากจน (อบก.) ส่วนจังหวัดอุดรธานี  
ที่มา : กลุ่มช่วยเหลือเกษตรกรโครงการพิเศษ สำนักเกษตรและสหกรณ์จังหวัดอุดรธานี (๒๕๖๗)

๖.๒.๒ การสนับสนุนการดำเนินงานให้ความช่วยเหลือเกษตรกรด้านหนี้สินของสำนักงาน  
กองทุนฟื้นฟูและพัฒนาเกษตรกร ช่วยเหลือเกษตรกรด้านหนี้สินของสมาชิกกองทุนฟื้นฟูและพัฒนาเกษตรกร  
ตามแนวทางการแก้ไขหนี้ตาม มติ ครม. เมื่อวันที่ ๒ ตุลาคม ๒๕๖๑ ดังนี้

- ๑) เป็นหนี้ที่ไม่ก่อให้เกิดรายได้ หรือ NPLs
- ๒) มีระยะเวลาการเป็นหนี้ไม่น้อยกว่า ๓ ปี
- ๓) เป็นสมาชิกของกองทุนฟื้นฟูและพัฒนาเกษตรกร
- ๔) เป็นลูกค้ำของ ธ.ก.ส.

โดยจะพักเงินต้นให้ร้อยละ ๕๐ ของมูลหนี้ และพักชำระดอกเบี้ยทั้งหมด ซึ่งเกษตรกรที่ได้รับการปรับ  
โครงสร้างหนี้จะต้องมีการชำระหนี้ให้ ธ.ก.ส. ตามที่มาแห่งรายได้ปีละ ๑ ครั้ง และจะต้องจัดทำแผนฟื้นฟู  
และพัฒนาอาชีพ เพื่อเพิ่มรายได้ในอนาคต ทั้งนี้ หากผิคนัดชำระหนี้ทาง ธ.ก.ส. จะคิดอัตราดอกเบี้ยในส่วน  
ของเงินต้นที่ค้างชำระในอัตราสูงสุด หรืออยู่ที่ MRR +๓

เพื่อสนับสนุนการดำเนินงานให้ความช่วยเหลือเกษตรกรด้านหนี้สินของสำนักงานกองทุนฟื้นฟูและพัฒนาเกษตรกร

๖.๒.๒.๒ ขั้นตอนการดำเนินงาน คุณสมบัติของผู้มีสิทธิขอความช่วยเหลือ

- ๑) เป็นเกษตรกรที่คณะกรรมการ กฟก.กำหนด
- ๒) เป็นสมาชิกองค์กรเกษตรกร
- ๓) มีหนี้ที่เกิดจากการประกอบอาชีพเกษตรกรรม
- ๔) เป็นหนี้ในระบบที่กฎหมายกำหนด,หนี้โครงสร้างของรัฐ หนี้ที่เกิดจากการกู้ยืมจากสถาบันการเงินประเภท ธนาคารพาณิชย์ ธ.ก.ส. หรือนิติบุคคล รวมทั้งสถาบันการเกษตร(สหกรณ์การเกษตร)

๖.๒.๒.๓ หลักฐานการยื่นคำขอความช่วยเหลือ

- ๑) คำขอขึ้นทะเบียนหนี้เกษตรกรตามที่สำนักงานฯ กำหนด
- ๒) สำเนาบัตรประจำตัวประชาชน
- ๓) หลักฐานการเป็นหนี้ เช่น สัญญาจำนอง สัญญากู้ยืม หรือสมุดบัญชีเงินกู้
- ๔) สำเนาเอกสารสิทธิ์ กรณี มีหลักประกัน

๖.๒.๒.๔ การดำเนินงานของคณะกรรมการกองทุนฟื้นฟูและพัฒนาเกษตรกร จังหวัดอุดรธานี ได้มีการประชุมเพื่อรับทราบผลการดำเนินงานการแก้ไขปัญหาหนี้สิน การพัฒนาฟื้นฟูอาชีพฯ และอื่นๆ ของสำนักงานกองทุนฟื้นฟูฯ ครั้งที่ ๑๒ เมื่อวันที่ ๑๗ มกราคม ๒๕๖๗

๖.๒.๒.๕ ปัญหา / อุปสรรค

ลูกหนี้ส่วนใหญ่เป็นหนี้ที่ใช้บุคคลค้ำประกัน ซึ่งไม่อยู่ในเงื่อนไขการจัดการหนี้ของกองทุนฟื้นฟูฯ

๖.๒.๒.๖ ข้อเสนอแนะ ควรมีมาตรการให้ความช่วยเหลือลูกหนี้ที่มีบุคคลค้ำประกัน



ภาพที่ ๔ การสนับสนุนการดำเนินงานให้ความช่วยเหลือเกษตรกรด้านหนี้สินของสำนักงานกองทุนฟื้นฟูและพัฒนาเกษตรกร

ที่มา : กลุ่มช่วยเหลือเกษตรกรละโครงการพิเศษ สำนักเกษตรและสหกรณ์จังหวัดอุดรธานี (๒๕๖๗)

**๖.๒.๓ การแก้ไขปัญหานี้สินเกษตรกร (สถาบันการเงิน)** สมาชิกกลุ่มเครือข่ายเกษตรกรภาคอีสานตอนบน (คกอ.) จังหวัดอุดรธานี โดย นายพร้อม ศรีสร้างคอม ผู้ประสานงานกลุ่มเครือข่ายเกษตรกรภาคอีสานตอนบน (คกอ.) จังหวัดอุดรธานี นายพร้อม ศรีสร้างคอม ผู้ประสานงานกลุ่มเครือข่ายเกษตรกรภาคอีสานตอนบน (คกอ.) จังหวัดอุดรธานี ได้มีหนังสือเรียนผู้ว่าราชการจังหวัดอุดรธานี ผ่านสำนักงานเกษตรและสหกรณ์จังหวัดอุดรธานี และขอให้จังหวัดอุดรธานี ประสานหน่วยงานภาครัฐแก้ไขปัญหานี้สินเกษตรกร ให้กับสมาชิกเครือข่าย จำนวน ๖๖ ราย ที่ได้รับผลกระทบจากสถานการณ์ต่างๆ เช่น ปัญหาภัยแล้ง น้ำท่วม ราคาผลผลิตตกต่ำ และอื่นๆ ทำให้สมาชิกเครือข่ายฯ มีปัญหาในการจ่ายชำระหนี้ (ที่เป็นสถาบันการเงิน) โดยขอให้จังหวัดอุดรธานี เปิดประชุมรับฟังประเด็นปัญหาและความต้องการของสมาชิกเครือข่ายเกษตรกรภาคอีสานตอนบน (คกอ.) จังหวัดอุดรธานี เพื่อหาแนวทางการแก้ไขปัญหานี้สินให้กับสมาชิกเครือข่ายฯ วัตถุประสงค์ เพื่อการแก้ไขปัญหานี้สินเกษตรกร (สถาบันการเงิน) สมาชิกกลุ่มเครือข่ายเกษตรกรภาคอีสานตอนบน (คกอ.) จังหวัดอุดรธานี โดยมีขั้นตอนการดำเนินงานหรือหน่วยงานที่เกี่ยวข้องตามสั่งจังหวัดอุดรธานี ที่ ๕๗๓๒/๒๕๖๖ เรื่อง จัดตั้งศูนย์อำนวยการแก้ไขปัญหานี้สินนอกระบบ ฉบับลงวันที่ ๒๘ พฤศจิกายน ๒๕๖๖ เพื่อหาแนวทางการแก้ไขปัญหานี้สินเกษตรกรร่วมกัน

#### ผลการดำเนินงาน

๑. สำนักงานเกษตรและสหกรณ์จังหวัดอุดรธานี ได้ตรวจสอบข้อมูลของสมาชิกเครือข่ายฯ เบื้องต้น พบว่า เป็นหนี้สถาบันการเงิน ยังไม่มีคำพิพากษาให้ชำระหนี้ถึงที่สุด จึงไม่อยู่ในหลักเกณฑ์การให้ความช่วยเหลือจากกองทุนหมุนเวียนเพื่อการกู้ยืมแก่เกษตรกรและผู้ยากจน และไม่รับเรื่อง ไว้ดำเนินการ

๒. ประชุมหน่วยงานที่เกี่ยวข้องเพื่อหาหรือแนวทางการให้ความช่วยเหลือสมาชิกเครือข่ายฯ โดยมีปลัดจังหวัดอุดรธานี เป็นประธานการประชุมฯ และที่ประชุมมีมติให้ประสาน นายพร้อม ศรีสร้างคอม ผู้ประสานงานกลุ่มเครือข่ายเกษตรกร ภาคอีสานตอนบน (คกอ.) จังหวัดอุดรธานี แจ้งสมาชิกเครือข่ายฯ ให้ประสานสถาบันเจ้าหนี้ทั้งในระบบและนอกระบบ (ด้วยตนเอง) พร้อมทั้งจัดหาเอกสารประกอบการขอรับความช่วยเหลือฯ แล้วกรอกข้อมูลลงในแบบฟอร์มที่กำหนด และรวบรวมส่ง สำนักงานเกษตรและสหกรณ์จังหวัดอุดรธานี เพื่อจะได้ตรวจสอบข้อมูลเบื้องต้น ก่อนนำเสนอที่ประชุมให้ความช่วยเหลือตามแนวทางหรือมาตรการอื่นๆ ที่กำหนด

๓. สำนักงานเกษตรและสหกรณ์จังหวัดอุดรธานี ได้นำประเด็นข้อร้องเรียนดังกล่าว พร้อมจัดทำสรุปภาระหนี้สินตามเอกสารที่สมาชิกเครือข่ายเกษตรกรฯ หรือ ในที่ประชุมศูนย์อำนวยการแก้ไขปัญหานี้สินนอกระบบจังหวัดอุดรธานี และที่ประชุมมีมติให้แนวทางการแก้ไขปัญหานี้สินเกษตรกรของสมาชิกเครือข่ายเกษตรกรฯ ดังนี้

๑) ให้มีหนังสือประสานนายพร้อม ศรีสร้างคอม ผู้ประสานงานกลุ่มเครือข่ายเกษตรกรภาคอีสานตอนบน (คกอ.) จังหวัดอุดรธานี แจ้งสมาชิกเครือข่ายเกษตรกรที่ประสงค์ให้หน่วยงานภาครัฐแก้ไข ให้ติดต่อสถาบันการเงินที่เป็นเจ้าหนี้ด้วยตนเอง เพื่อเข้าสู่มาตรการการให้ความช่วยเหลือของรัฐและเป็นไปตามเงื่อนไขที่สถาบันการเงินกำหนด ๒) ให้มีหนังสือขอความร่วมมือสถาบันการเงิน ให้คำแนะนำการแก้ไขปัญหานี้สินเกษตรกรของสมาชิกเครือข่ายฯ ให้เป็นไปตามมาตรการของรัฐ และเงื่อนไขที่สถาบันการเงินกำหนด และได้ส่งเอกสารประกอบการแก้ไขปัญหานี้สินของสมาชิกเครือข่ายฯ คืบทั้ง ๖๖ ราย เรียบร้อยแล้ว

#### ผลการให้ความช่วยเหลือจากกองทุนหมุนเวียนฯ

๑. อยู่ในหลักเกณฑ์การให้ความช่วยเหลือกองทุนหมุนเวียนฯ จำนวน ๔ ราย และแนะนำให้จัดเตรียมเอกสารและยื่นคำขอกับสำนักงานเกษตรอำเภอ เรียบร้อยแล้ว



๒. ไม่อยู่ในหลักเกณฑ์การให้ความช่วยเหลือกองทุนหมุนเวียนฯ จำนวน ๖๒ ราย เนื่องจากเป็นหนี้สถาบันการเงิน และได้แจ้งให้สมาชิกเครือข่ายฯติดต่อสถาบันการเงิน และคือเอกสาร

#### ปัญหา/อุปสรรค

๑. สมาชิกเครือข่ายฯ มีหนี้สินที่เป็นสถาบันการเงิน การให้ความช่วยเหลือจะต้องเป็นไปตามเงื่อนไขของสถาบันการเงินที่กำหนด

๒. การแก้ไขปัญหานี้สินต้องเป็นไปตามนโยบายของรัฐ

#### ข้อเสนอแนะ

๑. กรณีอยู่ในหลักเกณฑ์การให้ความช่วยเหลือกองทุนหมุนเวียนฯแนะนำให้จัดเตรียมเอกสารและยื่นคำขอกับสำนักงานเกษตรอำเภอ เรียบร้อยแล้ว

๒. กรณีเป็นหนี้สถาบันการเงินการให้ความช่วยเหลือกองทุนหมุนเวียนฯได้แจ้งให้สมาชิกเครือข่ายฯ ติดต่อสถาบันการเงินที่สมาชิกเป็นหนี้



ภาพที่ ๕ การแก้ไขปัญหาหนี้สินเกษตรกร (สถาบันการเงิน)

ที่มา : กลุ่มช่วยเหลือเกษตรกรโครงการพิเศษ สำนักเกษตรและสหกรณ์จังหวัดอุดรธานี (๒๕๖๗)

### ๖.๒.๔ การแก้ไขปัญหาข้อร้องเรียนเรื่องกลิ่นจากโรงงานผลิตยางพารา

ปัญหาร้องเรียนการแก้ไขปัญหาจากกระบวนการผลิตของโรงงานยางพาราของประชาชนตำบลหนองนาคำ อำเภอเมืองอุดรธานี ราษฎรในเขตตำบลหนองนาคำ อำเภอเมืองอุดรธานี ได้ร้องเรียนเกี่ยวกับกลิ่นจากโรงงานยางพารา จำนวน ๒ แห่ง ประกอบด้วย ๑) บริษัท ศรีตริง อินดัสทรี จำกัด (มหาชน) สาขาอุดรธานี และ ๒) บริษัท วงศ์บัณฑิต อุดรธานี จำกัด

#### ๖.๒.๔.๑ ขั้นตอนการดำเนินงาน

ในการแก้ไขปัญหา จังหวัดได้มีแนวทางในการแก้ไขปัญหา แต่งตั้งคณะกรรมการแก้ไขปัญหากระบวนการผลิตยางพาราทั้งระบบจังหวัดอุดรธานี ที่ ๔๙๙๖/๒๕๖๐ ลงวันที่ ๔ ธันวาคม ๒๕๖๒

คณะที่ ๑ คณะกรรมการอำนวยการ

คณะที่ ๒ คณะทำงานแก้ไขปัญหากระบวนการผลิตของเกษตรกร

คณะที่ ๓ คณะทำงานแก้ไขปัญหาการขนส่งผลิตผลยางพารา

คณะที่ ๔ คณะทำงานแก้ไขปัญหากระบวนการผลิตของโรงงานยางพารา

คณะที่ ๕ คณะทำงานแก้ไขปัญหาสภาพของประชาชนด้าน การแพทย์  
ทั้งนี้ สำนักงานเกษตรและสหกรณ์จังหวัดอุดรธานีอยู่ในคณะทำงานที่ ๒

#### ๖.๒.๔.๒ ผลการดำเนินงาน การดำเนินงานของคณะทำงานแก้ไขปัญหา (คณะที่ ๒)

##### ๑) ระยะสั้น

(๑) ประชาสัมพันธ์สร้างการรับรู้เพื่อให้เกษตรกรตระหนักถึงข้อดีของการใช้  
กรดฟอร์มิกในกระบวนการผลิตยางก้อนถ้วย เช่น ทางรายการวิทยุ แผ่นพับประชาสัมพันธ์การออกหน่วย  
บริการเคลื่อนที่และเจ้าหน้าที่ลงพื้นที่ให้คำแนะนำ

(๒) ส่งเสริมให้เกษตรกรใช้ภาชนะที่ปิดมิดชิด ไม้รั้วซีมระหว่างขนย้ายและปู  
แผ่นพลาสติกหนาป้องกันการรั่วไหลของน้ำเสียจากก้อนยางระหว่างขนส่ง เช่น การฝึกอบรมเจ้าหน้าที่ลง  
พื้นที่ให้คำแนะนำ

##### ๒) ระยะกลาง

(๑) พื้นที่ต้นแบบในการใช้กรดฟอร์มิกในกระบวนการผลิตยางก้อนถ้วย จำนวน  
๒ แห่ง (มีการใช้กรดฟอร์มิกได้ ๘๐%)

(๒) ส่งเสริมสหกรณ์รับซื้อน้ำยางสด โดยกำหนดพื้นที่ต้นแบบนำร่อง จำนวน  
๑ แห่ง (สหกรณ์กองทุนสวนยางวังสามหมอ จำกัด ก่อสร้างโรงงานรับซื้อน้ำยางสด เพื่อแปรรูปเป็นยางแผ่น  
รมควัน)

(๓) ส่งเสริมให้เกษตรกรผลิตยางก้อนถ้วยคุณภาพดี เช่น การฝึกอบรมและมี  
เจ้าหน้าที่ลงพื้นที่ให้คำแนะนำ

(๔) ส่งเสริมให้กลุ่มเกษตรกร/สหกรณ์ ทำบ่อบำบัดน้ำเสีย ณ จุดรวบรวมก้อน  
ยาง เช่น การฝึกอบรม เจ้าหน้าที่ลงพื้นที่ให้คำแนะนำและ ๕) ส่งเสริมให้มีแหล่งจำหน่ายสารเคมีช่วยทำให้  
ยางจับตัวเร็วขึ้นแบบเป็นมิตรกับสิ่งแวดล้อมในพื้นที่ปลูกยาง

##### ๓) ระยะยาว

(๑) ขยายผลการส่งเสริมเกษตรกรให้ผลิตยางก้อนถ้วยคุณภาพดี (ยางแห้ง)

(๒) ส่งเสริมให้สหกรณ์ /กลุ่มเกษตรกร/ผู้ประกอบการกิจการยางแปรรูปยางเพื่อ  
เพิ่มมูลค่า เช่น หมอน ที่นอนยางพารา ถุงมือยาง ฯลฯ

#### ๖.๒.๔.๓ การดำเนินงานประชาสัมพันธ์ณรงค์ให้ความรู้และเชิญชวนเกษตรกร ชาวสวนยางใช้กรดฟอร์มิก (กรดอินทรีย์) แทนการใช้กรดซัลฟิวริก

สำนักงานเกษตรและสหกรณ์จังหวัดอุดรธานี ขอความร่วมมือการยางแห่งประเทศไทย จังหวัดอุดรธานี จัดทำสื่อประชาสัมพันธ์ณรงค์ให้ความรู้และเชิญชวนให้เกษตรกรชาวสวนยางใช้กรด  
ฟอร์มิก(กรดอินทรีย์) แทนการใช้กรดซัลฟิวริก ที่เป็นอันตรายต่อสิ่งแวดล้อม เช่น การจัดทำสปอร์ตวิทยุ  
แผ่นพับ โปสเตอร์ และอื่นๆ สำหรับใช้ในการประชาสัมพันธ์ณรงค์ สร้างการรับรู้ผ่านช่องทางต่าง ๆ แล้ว  
รายงานผลการดำเนินงานดังกล่าว ให้สำนักงานฯ ทราบเป็นประจำทุกเดือน

จากการดำเนินงานดังกล่าว พบว่า การยางแห่งประเทศไทย จังหวัดอุดรธานี ได้จัดทำโปสเตอร์ณรงค์ให้  
ความรู้ฯ ให้แก่เกษตรกรชาวสวนยาง ในปีงบประมาณ ๒๕๖๖ ดังนี้

๑) ประชาสัมพันธ์ผ่านการรายวิทยุ “เพื่อนชาวสวนยาง”

๒) ประชาสัมพันธ์ผ่าน Facebook ของหน่วยงานฯ

๓) ประชาสัมพันธ์ผ่านกลุ่ม Line เครือข่ายสถาบันเกษตรกรชาวสวนยาง

#### ๖.๒.๔.๔ การดำเนินงานของจังหวัดอุดรธานี

๑) ให้ดำเนินงานตามแนวทางในบันทึกข้อตกลง (MOU) การรับซื้อยางแห้งค่า DRC ไม่ต่ำกว่าร้อยละ ๗๐

๒) ให้หน่วยงานที่เกี่ยวข้องบังคับใช้กฎหมายตามประกาศของกระทรวงทรัพยากรธรรมชาติและสิ่งแวดล้อม เรื่อง กำหนดมาตรฐานค่าความเข้มข้นของอากาศเสียที่ปล่อยทิ้งจากโรงงานผลิตยาง บังคับใช้เมื่อวันที่ ๑๘ เมษายน ๒๕๖๓ อย่างเคร่งครัด

๓) ทดลองใช้น้ำส้มควันไม้ในการแก้ไขปัญหาเรื่องกลิ่นเหม็นจากกระบวนการผลิตโรงงาน ยางพารา ทั้ง ๒ โรงงาน สำหรับการทดลองในระยะแรกประชาชนชาวบ้านจำปาและหมู่บ้านใกล้เคียงมีความพึงพอใจที่กลิ่นจากกระบวนการผลิตยางพาราลดลง ต่อมามีการเรียกร้องให้โรงงานมีความมุ่งมั่นในการแก้ไขปัญหาให้ต่อเนื่อง ปัจจุบันได้รับการประสานจากศูนย์ดำรงธรรมจังหวัดอุดรธานี ว่ายังไม่มีการแก้ไขปัญหาด้านอื่น

#### ๖.๒.๔.๕ ปัญหา/อุปสรรค

๑) ด้านเกษตรกรชาวสวนยาง เกษตรกรส่วนน้อยที่ปรับเปลี่ยนมาใช้สารเคมีช่วยทำให้ยางจับตัวเร็วขึ้นแบบเป็นมิตรกับสิ่งแวดล้อม (กรดฟอร์มิก) เนื่องจาก มีราคาสูง หาซื้อได้ยากและใช้ระยะเวลาในการจับตัวของยางนาน ประชาชนที่ร้องเรียน ประชาชนในพื้นที่ได้รับความเดือดร้อนรอการแก้ไขปัญหาจากทุกส่วนหน่วยงานภาครัฐ ดำเนินการตามระเบียบ ข้อกำหนดของรัฐโรงงานประกอบกิจการยางพารา ดำเนินธุรกิจตามมาตรการของ

#### ๖.๒.๔.๖ ข้อเสนอแนะ

๑) ควรศึกษากำกับ ควบคุมการจำหน่ายสารเคมีช่วยให้ยางจับตัวเร็วขึ้นแบบไม่เป็นมิตรกับสิ่งแวดล้อม

๒) บังคับใช้กฎหมายตามประกาศของกระทรวงทรัพยากรธรรมชาติและสิ่งแวดล้อม เรื่อง กำหนดมาตรฐานค่าความเข้มข้นของอากาศเสียที่ปล่อยทิ้งจากโรงงานผลิตยาง ซึ่งมีผลบังคับใช้ เมื่อวันที่ ๑๘ เมษายน ๒๕๖๓

#### ๖.๒.๔.๗ ข้อเสนอแนะของคณะทำงาน คณะที่ ๒

๑) เชิงพื้นที่ : การที่ส่งเสริมให้เกษตรกรเปลี่ยนจากการใช้กรดซัลฟิวริกแล้วมาใช้กรดฟอร์มิก ช่วยแก้ปัญหาได้ ใน ๔ เรื่องเท่านั้น คือ

(๑) ลดปัญหาผลกระทบการตกค้างกับสิ่งแวดล้อม

(๒) ลดปัญหาการสึกกร่อนของเครื่องจักรโรงงาน

(๓) ลดปัญหาด้านสุขภาพของเกษตรกร

(๔) ส่งผลดีกับคุณภาพยาง คือ ทำให้ยางมีความยืดหยุ่น

๒) เชิงนโยบาย :

(๑) ควรศึกษากำกับ ควบคุมการจำหน่ายสารเคมีช่วยให้ยางจับตัวเร็วขึ้นแบบไม่เป็นมิตรกับสิ่งแวดล้อม

(๒) ควรศึกษากำกับ ควบคุมการขนส่งยางก้อนถ้วยจากแปลงสู่จุดรวมยาง

(๓) โรงงานควรมีมาตรการจูงใจด้านราคาในการรับซื้อยางก้อนถ้วยคุณภาพดี (ยางแห้ง) ที่ใช้สารเคมีช่วยทำให้ยางจับตัวเร็วขึ้นแบบเป็นมิตรกับสิ่งแวดล้อม

(๔) โรงงานควรมีมาตรการจูงใจด้านราคาในการรับซื้อยางเครปและน้ำยางสด

(๕) ส่งเสริมให้บริษัทเอกชนเข้ามาลงทุนเกี่ยวกับอุตสาหกรรมแปรรูป  
ยางพาราเพื่อเพิ่มมูลค่าในพื้นที่ เช่น ตักตายนาง หมอน ที่นอน รองเท้า ถุงมือ ฯลฯ  
(กลุ่มช่วยเหลือเกษตรกรและโครงการพิเศษ สำนักงานเกษตรและสหกรณ์จังหวัดอุดรธานี, ๒๕๖๖)



**ภาพที่ ๖** การดำเนินงานการแก้ไขปัญหาข้อร้องเรียนเรื่องกลิ่นจากโรงงานผลิตยางพารา  
ที่มา : กลุ่มช่วยเหลือเกษตรกรและโครงการพิเศษ สำนักงานเกษตรและสหกรณ์จังหวัดอุดรธานี (๒๕๖๗)

เรื่องอื่น ๆ  
งบประมาณประจำปี พ.ศ. ๒๕๖๗

## ๗. เรื่องอื่น ๆ

### ๗.๑ สรุปความก้าวหน้าการดำเนินงานจัดงานมหกรรมพืชสวนโลก จังหวัดอุดรธานี พ.ศ. ๒๕๖๙

#### ๗.๑.๑ การดำเนินงาน

ปีพ.ศ. ๒๕๖๒ นายวัฒนา พุฒิชาติ ผู้ว่าราชการจังหวัดอุดรธานี นำทีมเข้าเสนอตัวเป็นเจ้าภาพงานมหกรรมพืชสวนโลกจังหวัดอุดรธานี ต่อสำนักงานส่งเสริมการจัดประชุมและนิทรรศการ (องค์การมหาชน) (TCEB หรือ สสปน.)

ปีพ.ศ. ๒๕๖๓ นายนิรัตน์ พงษ์สิทธิถาวร ผู้ว่าราชการจังหวัดอุดรธานี เกิดสถานการณ์การแพร่ระบาดของเชื้อไวรัสโคโรนา รุนแรงทั้งโลกจึงยังไม่ดำเนินการ

ปีพ.ศ. ๒๕๖๔ นายสยาม ศิริมงคล ผู้ว่าราชการจังหวัดอุดรธานี ดำเนินการเสนอตัวเป็นเจ้าภาพงานมหกรรมพืชสวนโลกจังหวัดอุดรธานี ต่อกระทรวงเกษตรและสหกรณ์และคณะรัฐมนตรี

ปีพ.ศ. ๒๕๖๕ นายสยาม ศิริมงคล ผู้ว่าราชการจังหวัดอุดรธานี เสนอตัวเป็นเจ้าภาพงานมหกรรมพืชสวนโลกจังหวัดอุดรธานี ต่อสมาคมพืชสวนระหว่างประเทศ (International Association of Horticultural Producers : AIPH)

#### ๗.๑.๒ รายละเอียดการเสนอตัวเป็นเจ้าภาพจัดงานมหกรรมพืชสวนโลกจังหวัดอุดรธานี พ.ศ. ๒๕๖๙

๗.๑.๒.๑ ชื่องาน : มหกรรมพืชสวนโลกอุดรธานี พ.ศ. ๒๕๖๙

๗.๑.๒.๒ รูปแบบ : ประเภท B

๗.๑.๒.๓ ธีมงาน (Theme) : “ Harmony of Life : (วิถีชีวิต สายน้ำ และพืชพรรณ)”

๗.๑.๒.๔ สถานที่จัดงาน : พื้นที่หนองแด ตำบลกุดสระ อำเภอเมืองอุดรธานี เป็นพื้นที่สาธารณประโยชน์อยู่ในการดูแลของกระทรวงมหาดไทย ขนาดพื้นที่ ๑,๐๓๐ ไร่ แบ่งเป็นพื้นน้ำ ๔๐๐ ไร่ เป็นพื้นดิน ๖๓๐ ไร่ ระยะเวลาในการจัดงาน ๑ พฤศจิกายน ๒๕๖๙ – ๑๔ เมษายน ๒๕๗๐ รวม ๑๓๔ วัน

#### ๗.๑.๓ วัตถุประสงค์

๗.๑.๓.๑ แสดงให้เห็นถึงศักยภาพในการพัฒนาด้านพืชสวนของไทยรวมถึงพื้นที่ชุ่มน้ำและสมุนไพรรักษาโรคและการแลกเปลี่ยนทางวิชาการและเทคโนโลยีด้านพืชสวนในระดับชาติ และระดับนานาชาติ

๗.๑.๓.๒ ลดความเหลื่อมล้ำ กระจายรายได้ ด้วยการกระตุ้นเศรษฐกิจของประเทศผ่านธุรกิจด้านการนำเข้า – ส่งออกผลิตภัณฑ์เกษตร ธุรกิจการท่องเที่ยว โรงแรมและธุรกิจด้านการบริการด้านต่าง ๆ

๗.๑.๓.๓ ส่งเสริมการพัฒนาและต่อยอดการเกษตรด้วยนวัตกรรมเทคโนโลยีและการวิจัยด้านความหลากหลายทางชีวภาพเพื่อสร้างพื้นที่เศรษฐกิจใหม่ให้เป็นศูนย์กลางด้านการค้า การลงทุนของอนุภูมิภาคกลุ่มแม่น้ำโขง (GMS)

๗.๑.๓.๔ สร้างจังหวัดอุดรธานีให้เป็นศูนย์กลางนวัตกรรมด้านการเกษตรของภูมิภาคกลุ่มน้ำโขง GMS เพื่อยกระดับรายได้และคุณภาพชีวิต วิจัย และการต่อยอดสู่ BCG Model (Bio Economy Circular Economy Green Economy) เศรษฐกิจชีวภาพ ระบบเศรษฐกิจหมุนเวียน

และระบบเศรษฐกิจสีเขียว สร้างสมดุลระหว่างการเติบโตทางเศรษฐกิจกับความยั่งยืนของทรัพยากรธรรมชาติ

#### ๗.๑.๔ เป้าหมายที่คาดว่าจะได้รับ

- ๗.๑.๔.๑ มีผู้เข้าชมนงานจำนวน ๓.๖ ล้านคน (ชาวไทย ๗๐% และชาวต่างประเทศ ๓๐%)
- ๗.๑.๔.๒ จำนวนประเทศที่เข้าร่วมงานไม่น้อยกว่า ๒๐ ประเทศ /องค์กร /สมาคม
- ๗.๑.๔.๓ การสร้างผลกระทบทางเศรษฐกิจจากการประเมินการศึกษาความเป็นไปได้ (Feasibility Study)
- ๑) จะทำให้เกิดรายได้สะพัด ๓๒,๐๐๐ ล้านบาท
  - ๒) มีมูลค่าการสร้างผลิตภัณฑ์มวลรวมกว่า (GDP) ๒๐,๐๐๐ ล้านบาท
  - ๓) สร้างการจ้างงาน ๘๑,๐๐๐ อัตรา
  - ๔) รายได้จากการจัดเก็บภาษี ๗,๗๐๐ ล้านบาท
- ๗.๑.๔.๔ งบประมาณจะได้รับการสนับสนุนในการเสนอตัวเป็นเจ้าภาพ ประมาณ ๒,๕๐๐ ล้านบาท
- ๗.๑.๔.๕ รายรับจากการขายบัตรการสนับสนุนการจัดงานการให้เช่าพื้นที่ทั้งสิ้น ๑,๑๗๐.๗๓ ล้านบาท รายรับจากการขายบัตร ๙๑๙.๓๙ ล้านบาท และรายรับจากการสนับสนุนการจัดงานและการให้เช่าพื้นที่ ๒๕๑.๓๔ ล้านบาท

#### ๗.๑.๕ ข้อมูลด้านการเกษตร

- ๗.๑.๕.๑ สวนไม้ผล : ทุเรียน มะม่วง มะละกอ ส้มโอ ลำไย สับปะรด กัลยัม มะพร้าว น้ำหอม น้อยหน่า แก้วมังกร มะขามเทศ ละครุด มะนาว ฝรั่ง องุ่น พุทรา เงาะ ขนุน มะขามแตงโม มะเฒ่า มะไฟ
- ๗.๑.๕.๒ กัลยัมไม้ : กัลยัมไม้สกุลรองเท้านารี กัลยัมไม้สกุลลั่นมังกกร กัลยัมไม้สกุลชิมบิเดียม กัลยัมไม้สกุลปาโตกอสติส กัลยัมไม้ป่า (ไอยเรศ ช้างแดง) กัลยัมไม้เอื้องคำ กัลยัมไม้เอื้องแซะ กัลยัมไม้รัก คุ่มไฟ
- ๗.๑.๕.๓ สวนไม้ประดับ : เฟื่องฟ้า ชวนชม เบญจาศศ กระเจียว ดาหลา ปทุมมา คัดเตอร์ เยอบีร่า พุดร้อย มาลัย มะลิ ดาวเรือง พุทธรักษา ทองกวาว ลีลาวดี เตยหอม เตยต่างก
- ๗.๑.๕.๔ สวนสมุนไพร : กระชายดำ ขมิ้นชันไฟล บัวบก กระเจี๊ยบ กระเพราเขียว กระเพราแดง ข่า ขิง เตยหอม ฟ้าทะเลลายโจร มะกรูด มะตูม ว่านหางจระเข้ เสลดพังพอน หญ้าหนวดแมวและอัญชัน
- ๗.๑.๕.๕ พืชผักและเห็ด : เมล็ดและรากบัวหลวง บัวสาย ผักบุ้ง ฟังพวยน้ำ บัวบก โคนกระออม เถาวัลย์เปรียงหรือเครือตาปา สันตวาใบข้าว สะเดาดิน ขี้ขวง หรือ ผักแก่นขม ดอกโสน ผักแขยง ผักแขยงน้อย
- ๗.๑.๕.๖ พืชสวนอุตสาหกรรม : ชา กาแฟ มะพร้าว โกโก้ มะคาเดเมีย อินทผาลัม มะม่วงหิมพานต์
- ๗.๑.๕.๗ สวนเศรษฐกิจ :

๑) ข้าว : ข้าวหอมมะลิ ๑๐๕ ข้าวเหนียว กข๖ ข้าวเจ้า มันสำปะหลัง อ้อยโรงงาน ถั่ว  
ลิสง หม่อนไหม

๒) พืชไร่ : มันสำปะหลัง อ้อยโรงงาน ถั่วลิสง

๓) หม่อนไหม : จัดแสดงพันธุ์ต่าง ๆ ของหม่อนไหม

๔) พรรณไม้ : ตาลปัตรฤๅษี บัว (บัวสาย บัวสี กินหัว บัวตัดดอก บัวกิน  
ผักบัวกระดัง) คล้าฝื่อ ต้นปรี๊ด (แวง) ผักถ่อ สนม บัวบก จอกกแหน ตีนตุ๊กแก สาหร่ายไฟ สาหร่ายหาง  
กระรอก พืชหัวหนุม หนุ่ยขนนก หม้อข้าวหม้อแกงลิง มะแขว่น รวงผึ้ง ผำ (ไขผำ ขาน้ำ) กระเจียน้ำ  
ผักกาดย่อ กระจับ เห็บ บอน ผักกูด สาหร่ายแดง สันตะวาใบข้าว แหนบเปิด ผักแว่น และผักกระสัง กก  
จันทบูรณหรือกกกลม กกลังกาหรือไหล กกสามเหลี่ยมหรือผือ ฤๅษีและเตยหนาม

๗.๒.๕.๘ สวนอื่น ๆ : สวนไม้ประจำจังหวัด สวนไม้ร้อนชื้น สวนไทยสี่ภาค สวน  
ปาล์ม สวนไม้มงคล สวนไม้แปลกและหายาก สวนภูมิทัศน์

**๗.๑.๖ การบริหาร :** แต่งตั้งคณะกรรมการบริหาร สรรหานักบริหารมืออาชีพ/นโยบายการ  
บริหารเปิดให้ประมูลสิทธิให้เข้าบริหารพื้นที่ในส่วนที่สามารถสร้างรายได้

**๗.๑.๗ งบประมาณ :**

- ๑) ขอรับเงินรายได้จากการจำหน่ายบัตรเข้าชมงาน (เงินประเดิม)
- ๒) องค์กรปกครองส่วนท้องถิ่น จำนวน ๑๘๑ แห่ง
- ๓) รายได้จากการให้เช่าพื้นที่ การจำหน่ายบัตรในการเข้าชมในปีต่อไป
- ๔) รายได้อื่น ๆ เช่น ขอรับเงินบริจาค

**๗.๑.๘ ผลการดำเนินงาน**

ปีงบประมาณ พ.ศ. ๒๕๖๔ แต่งตั้งคณะทำงาน ๒ คณะเพื่อเตรียมข้อมูลด้านพืช  
สวนและ Legacy and Post-Use Planning โดยมี

๑) นายวันชัย จันท์พร รองผู้ว่าราชการจังหวัดอุดรธานี การจัดเตรียมงานภายหลัง  
การจัดงานมหกรรมพืชสวนโลกจังหวัดอุดรธานี (Legacy and Post-Use Planning) และสำนักงาน  
เกษตรและสหกรณ์จังหวัดอุดรธานี เป็นกรรมการและเลขานุการ

๒) นายนิติพัฒน์ สีลาเลิศแล้ว รองผู้ว่าราชการจังหวัดอุดรธานีการเตรียมข้อมูลด้าน  
พืชสวนและสำนักงานเกษตรจังหวัดอุดรธานี เป็นกรรมการและเลขานุการ



ตารางที่ ๒๑ กิจกรรม/ความก้าวหน้าของการดำเนินงาน

ว/ด/ป	กิจกรรม/ความก้าวหน้าการดำเนินงาน
เมษายน – มิถุนายน ๒๕๖๔	จัดทำรายงานเพื่อเสนอตัวเป็นเจ้าภาพงานมหกรรมพืชสวนโลก
กรกฎาคม – กันยายน ๒๕๖๔	<ul style="list-style-type: none"> <li>- พิธีลงนามบันทึกข้อตกลงร่วมมือ (MOU) ในการพัฒนาพื้นที่จัดงานมหกรรมพืชสวนโลกอุดรธานี พ.ศ. ๒๕๖๙ โดยมี นายสยาม ศิริมงคล เป็นประธาน ในพิธีฯ พร้อมด้วย ๙ อปท.</li> <li>- นำเสนอความพร้อมของจังหวัดอุดรธานี ในการเป็นเจ้าภาพในการจัดงานมหกรรมพืชสวนโลก ต่อกระทรวงเกษตรและสหกรณ์</li> </ul>
ตุลาคม – พฤศจิกายน ๒๕๖๔	วันที่ ๑๖ พฤศจิกายน ๒๕๖๔ เสนอตัวเป็นเจ้าภาพจัดงานมหกรรมพืชสวนโลกจังหวัดอุดรธานี พ.ศ. ๒๕๖๙ ต่อคณะรัฐมนตรีซึ่ง ครม. มีมติอนุมัติหลักการให้จังหวัดอุดรธานี เป็นเจ้าภาพในการยื่นประมูลสิทธิการจัดงานมหกรรมพืชสวนโลกจังหวัดอุดรธานี พ.ศ. ๒๕๖๙ (ระดับ B) ต่อสมาคมพืชสวนระหว่างประเทศ AIPH
ธันวาคม ๒๕๖๔ – มกราคม ๒๕๖๕	<ul style="list-style-type: none"> <li>- แต่งตั้งคณะทำงานฯ เพื่อจัดทำเอกสารเสนอ AIPH</li> <li>- จัดทำเอกสารฉบับภาษาอังกฤษร่วมกับ สสปน.เพื่อเสนอต่อ AIPH</li> <li>- สร้างการรับรู้เกี่ยวกับการจัดงานมหกรรมพืชสวนโลกให้ประชาชน</li> <li>- จัดเตรียมสถานที่ พื้นที่ชุ่มน้ำหนองแด ตำบลกุดสระ อำเภอเมืองจังหวัดอุดรธานี เพื่อพร้อมรับการประเมินจาก สมาคมพืชสวนโลกระหว่างประเทศ (International Association of Horticultural Producers – AIPH)</li> </ul>
กุมภาพันธ์ ๒๕๖๕	จังหวัดอุดรธานี แต่งตั้งคณะทำงานเตรียมความพร้อมการจัดงานมหกรรมพืชสวนโลก จังหวัดอุดรธานี พ.ศ. ๒๕๖๙ และส่งเสริมการท่องเที่ยว ณ เมืองไมซ์ซิตี จังหวัดอุดรธานี พ.ศ. ๒๕๖๙
๑๔-๑๖ กุมภาพันธ์ ๒๕๖๕	<p>สมาคมพืชสวนโลกระหว่างประเทศ (International Association of Horticultural Producers – AIPH) ลงพื้นที่ประเมินความพร้อมของจังหวัดอุดรธานี ว่าเหมาะสมกับการจัดงานมหกรรมพืชสวนโลกหรือไม่</p> <p>วันที่ ๑๔ กุมภาพันธ์ ๒๕๖๕</p> <ul style="list-style-type: none"> <li>- คณะกรรมการ AIPH เข้าเยี่ยมคารวะรัฐมนตรีว่าการกระทรวงเกษตรและสหกรณ์ ณ ห้อง ๑๒๓ ชั้น ๒ กระทรวงเกษตรและสหกรณ์</li> <li>- เลี้ยงรับรอง (Welcome Dinner) คณะ AIPH ณ พิพิธภัณฑสถานเมืองอุดรธานี ตำบลหมากแข้ง อำเภอเมืองอุดรธานี</li> </ul>
	<p>วันที่ ๑๕ กุมภาพันธ์ ๒๕๖๕</p> <ul style="list-style-type: none"> <li>- จัดประชุมนำเสนอรายละเอียดการจัดงานมหกรรมพืชสวนโลกจังหวัดอุดรธานี พ.ศ. ๒๕๖๙ ณ ห้องประชุมมณฑาทิพย์ ฮอลล์</li> <li>- ลงพื้นที่ที่ใช้จัดงานมหกรรมพืชสวนโลกจังหวัดอุดรธานี ณ หนองแด ตำบลกุดสระ อำเภอเมืองอุดรธานี วันที่ ๑๖ กุมภาพันธ์ ๒๕๖๕</li> <li>- ชมทะเลบัวแดง ณ ท่าเรือเชียงแหวน อำเภอกุมภวาปี จังหวัดอุดรธานี</li> <li>- ชมพิพิธภัณฑสถานบ้านเชียง อำเภอหนองหาน จังหวัดอุดรธานี</li> <li>- สรุปลผลการตรวจพื้นที่และความพร้อมของงานมหกรรมพืชสวนโลก ณ ห้องประชุมพิพิธภัณฑสถานบ้านเชียง อำเภอหนองหาน จังหวัดอุดรธานี โดยคณะกรรมการสมาคมพืชสวนโลก ระหว่างประเทศ (International Association of Horticultural Producers (AIPH)</li> </ul>

ตารางที่ ๒๑ กิจกรรม/ความก้าวหน้าของการดำเนินงาน (ต่อ)

ว/ด/ป	กิจกรรม/ความก้าวหน้าการดำเนินงาน
๒๔ กุมภาพันธ์ ๒๕๖๕	ประชุมคณะทำงานด้านพืชสวนและนวัตกรรมด้านการเกษตรเพื่อ ปรีกษาหารือประเด็นข้อซักถามของคณะกรรมการพืชสวนระหว่างประเทศ (AIPH) ด้านบริหารจัดการด้านพืช ณ ห้องประชุมพระพุทธร บาทบัวบก ศาลากลางจังหวัดอุดรธานี ชั้น ๖ อาคาร ๒
๗- ๘ มีนาคม ๒๕๖๕	ประเทศไทยได้รับเลือกให้เป็นเจ้าภาพการจัดงานมหกรรมพืชสวนโลก ๒๕๖๙ (International Horticultural Expo ๒๐๒๖) โดยจะจัดขึ้น ณ จังหวัดอุดรธานี ระหว่างวันที่ ๑ พฤศจิกายน ๒๕๖๙ ถึง ๑๔ เมษายน ๒๕๗๐ (๑๓๔ วัน)
๒๒ มีนาคม ๒๕๖๕	ประชุมการเตรียมแผนการดำเนินงานมหกรรมพืชสวนโลกจังหวัด อุดรธานี พ.ศ. ๒๕๖๙. ณ ห้องประชุมคำชะโนด ชั้น ๒ อาคาร ๒ ผ่านระบบ Zoom โดยส่งสัญญาณจากห้องประชุมชั้น ๒ สำนักงานอธิบดีกรมวิชาการเกษตร อาคารฝึกอบรมด้านมาตรฐานการผลิตพืช กรมวิชาการเกษตร จตุจักร กรุงเทพมหานคร โดยมี นายระพีภัทร์ จันทรศรีวงศ์ อธิบดีกรมวิชาการเกษตร เป็นประธานที่ประชุม เพื่อรับทราบสรุปผลการนำเสนองานมหกรรมพืชสวนโลกจังหวัดอุดรธานี พ.ศ.๒๕๖๙ ต่อ AIPH ณ เมืองดูไบ ประเทศสหรัฐอาหรับเอมิเรตส์ เมื่อวันที่ ๗-๘ เมษายน ๒๕๖๕ และข้อเสนอแนะและเพื่อพิจารณา คำสั่งกระทรวงเกษตรและสหกรณ์ เรื่อง แต่งตั้งคณะกรรมการจัดงานมหกรรมพืชสวนโลกจังหวัดอุดรธานี พ.ศ. ๒๕๖๙ ซึ่งอยู่ระหว่างดำเนินการจัดทำคำสั่งโดย กรมวิชาการเกษตร กระทรวงเกษตรและสหกรณ์
๑๔-๑๖ กุมภาพันธ์ ๒๕๖๕	สมาคมพืชสวนโลกระหว่างประเทศ (International Association of Horticultural Producers – AIPH) ลงพื้นที่ประเมินความพร้อมของจังหวัดอุดรธานี ว่าเหมาะสมกับการจัดงานมหกรรมพืชสวนโลกหรือไม่วันที่ ๑๔ กุมภาพันธ์ ๒๕๖๕ - คณะกรรมการ AIPH เข้าเยี่ยมคารวะรัฐมนตรีว่าการกระทรวงเกษตรและสหกรณ์ ณ ห้อง ๑๒๓ ชั้น ๒ กระทรวงเกษตรและสหกรณ์ - เลี้ยงรับรอง (Welcome Dinner) คณะ AIPH ณ พิพิธภัณฑ์เมืองอุดรธานี ตำบลหมากแข้ง อำเภอเมืองอุดรธานี
๑๔-๑๖ กุมภาพันธ์ ๒๕๖๕	สมาคมพืชสวนโลกระหว่างประเทศ (International Association of Horticultural Producers – AIPH) ลงพื้นที่ประเมินความพร้อมของจังหวัดอุดรธานี ว่าเหมาะสมกับการจัดงานมหกรรมพืชสวนโลกหรือไม่วันที่ ๑๔ กุมภาพันธ์ ๒๕๖๕ - คณะกรรมการ AIPH เข้าเยี่ยมคารวะรัฐมนตรีว่าการกระทรวงเกษตรและสหกรณ์ ณ ห้อง ๑๒๓ ชั้น ๒ กระทรวงเกษตรและสหกรณ์ - เลี้ยงรับรอง (Welcome Dinner) คณะ AIPH ณ พิพิธภัณฑ์เมืองอุดรธานี ตำบลหมากแข้ง อำเภอเมืองอุดรธานี

ตารางที่ ๒๑ กิจกรรม/ความก้าวหน้าของการดำเนินงาน (ต่อ)

ว/ด/ป	กิจกรรม/ความก้าวหน้าการดำเนินงาน
๕ เมษายน ๒๕๖๕	ประชุมเตรียมแผนการดำเนินงานการจัดงานมหกรรมพืชสวนโลกจังหวัดอุดรธานี พ.ศ. ๒๕๖๙ ณ ห้องประชุมกรมหลวงประจักษ์ศิลปาคม ชั้น ๕ อาคาร ๑ ศาลากลางจังหวัดอุดรธานี
๑๒ พฤษภาคม ๒๕๖๕	ขอความอนุเคราะห์กระทรวงมหาดไทยพิจารณาเสนอขอรับการจัดสรรงบกลาง เพื่อใช้ในการดำเนินการออกแบบ Master Plan จำนวน ๖๘.๒ ล้านบาท
๒๑-๒๒ พฤษภาคม ๒๕๖๕	ประชาคมรับฟังความคิดเห็นของประชาชนในพื้นที่ตำบลหนองสำโรง และตำบลกุดสระ อำเภอเมืองอุดรธานี ซึ่งจากการประชาคม มีมติเห็นชอบให้จังหวัดจัดงานมหกรรมพืชสวนโลก พ.ศ. ๒๕๖๙
๖ พฤษภาคม ถึง ๑ มิถุนายน ๒๕๖๕	- จัดทำร่าง TOR Master Plan ในการประกวดราคา - ประชุมจัดทำร่างรายละเอียดขอบเขตของงาน Term of Reference : TOR Master Plan ครั้งที่ ๑-๓/๒๕๖๕
๘ มิถุนายน ๒๕๖๕	กรมวิชาการเกษตรมีคำสั่งที่ ๗๙๓/๒๕๖๕ เรื่อง ตั้งสำนักงานมหกรรมพืชสวนโลกจังหวัดอุดรธานี พ.ศ.๒๕๖๙
๕ กรกฎาคม ๒๕๖๕	<p>เมื่อวันที่ ๕ กรกฎาคม ๒๕๖๕ คณะทำงานฝ่ายวิชาการ ต่างประเทศ และกิจกรรม จัดประชุมหารือเนื้อหาของรายละเอียด Tor พันธุ์พืชและเทคโนโลยี/นวัตกรรมที่จะจัดแสดงในการจัดงานมหกรรมพืชสวนโลกจังหวัดอุดรธานี พ.ศ. ๒๕๖๙ ตามข้อกำหนดของ APH ผ่านระบบ Zoom Meeting ที่ประชุมเสนอให้จังหวัดอุดรธานี เสนอแนวคิดที่จะจัดแสดงพันธุ์พืช/เทคโนโลยี/นวัตกรรมภายในงาน ดังนี้</p> <ol style="list-style-type: none"> <li>๑. ข้าว <ul style="list-style-type: none"> <li>โซนที่ ๑ การจัดแสดงพันธุ์ข้าว ชนิดที่เน้นสีสันของใบข้าว</li> <li>โซนที่ ๒ พืชเศรษฐกิจ ข้าวพันธุ์ใหม่ที่มีคุณภาพสูง แปลงเกษตรทฤษฎีใหม่ การผลิตข้าวครบวงจร</li> </ul> </li> <li>๒. นิทรรศการปลูกหมอนเลี้ยงไหม</li> <li>๓. เกษตรอินทรีย์</li> <li>๔. นิทรรศการไม้น้ำ</li> <li>๕. พรรณไม้ในพื้นที่ชุ่มน้ำที่มีคุณค่าทางเศรษฐกิจ (เช่น บัวแดง กก ฯลฯ)</li> <li>๖. สวนผักไม้ผลและสมุนไพรท้องถิ่นที่มีความสำคัญ เช่น การจัดสวนส้มดำ โดยแสดงพันธุ์มะละกอสายพันธุ์ต่าง ๆ ตลอดจนแสดงเทคโนโลยี/นวัตกรรมที่เกี่ยวข้อง เช่น ระบบน้ำอัจฉริยะ สวนบนหลังคา ฯลฯ</li> </ol>
๕ กรกฎาคม ๒๕๖๕	<p>เมื่อวันที่ ๕ กรกฎาคม ๒๕๖๕ คณะทำงานฝ่ายวิชาการ ต่างประเทศ และกิจกรรม จัดประชุมหารือเนื้อหาของรายละเอียด Tor พันธุ์พืชและเทคโนโลยี/นวัตกรรมที่จะจัดแสดงในการจัดงานมหกรรมพืชสวนโลกจังหวัดอุดรธานี พ.ศ. ๒๕๖๙ ตามข้อกำหนดของ APH ผ่านระบบ Zoom Meeting ที่ประชุมเสนอให้จังหวัดอุดรธานี เสนอแนวคิดที่จะจัดแสดงพันธุ์พืช/เทคโนโลยี/นวัตกรรมภายในงาน ดังนี้</p> <ol style="list-style-type: none"> <li>๑. ข้าว <ul style="list-style-type: none"> <li>โซนที่ ๑ การจัดแสดงพันธุ์ข้าว ชนิดที่เน้นสีสันของใบข้าว</li> <li>โซนที่ ๒ พืชเศรษฐกิจ ข้าวพันธุ์ใหม่ที่มีคุณภาพสูง แปลงเกษตรทฤษฎีใหม่ การผลิตข้าวครบวงจร</li> </ul> </li> <li>๒. นิทรรศการปลูกหมอนเลี้ยงไหม</li> </ol>

ตารางที่ ๒๑ กิจกรรม/ความก้าวหน้าของการดำเนินงาน (ต่อ)

ว/ด/ป	กิจกรรม/ความก้าวหน้าการดำเนินงาน
๕ กรกฎาคม ๒๕๖๕	๓. เกษตรอินทรีย์ ๔. นิทรรศการไม้เนื้อ ๕. พรรณไม้ในพื้นที่ชุ่มน้ำที่มีคุณค่าทางเศรษฐกิจ (เช่น บัวแดง กก ฯลฯ) ๖. สวนผักไม้ผลและสมุนไพรท้องถิ่นที่มีความสำคัญ เช่น การจัดสวนส้มตำ โดยแสดงพันธุ์มะละกอสายพันธุ์ต่างๆ ตลอดจนแสดงเทคโนโลยี/นวัตกรรมที่เกี่ยวข้อง เช่น ระบบน้ำอัจฉริยะ สวนบนหลังคา ฯลฯ
๑๒ กรกฎาคม ๒๕๖๕	สำนักนายกรัฐมนตรีมีคำสั่งที่ ๑๖๘/๒๕๖๕ เรื่อง แต่งตั้งคณะกรรมการจัดงานมหกรรมพืชสวนโลกจังหวัดอุดรธานี พ.ศ.๒๕๖๙
๑๗ สิงหาคม ๒๕๖๕	สำนักงบประมาณ จัดงบประมาณรายจ่ายงบกลาง งบประมาณประจำปี ๒๕๖๕ เพื่อเป็นค่าใช้จ่ายในการดำเนินการออกแบบ Master Plan จำนวน ๕๕,๗๔๖,๖๐๐ บาท
๒๖ สิงหาคม ๒๕๖๕	คำสั่งจังหวัดอุดรธานี แต่งตั้งคณะกรรมการ ๒ คณะ ๑. คำสั่งที่ ๒๘๒๑/๒๕๖๕ เรื่อง แต่งตั้งคณะกรรมการจัดทำรายละเอียด TOR ๒. คำสั่งที่ ๒๘๒๒/๒๕๖๕ เรื่อง แต่งตั้งคณะกรรมการกำหนด ราคาผลงานจ้างออกแบบ
๕ กันยายน ๒๕๖๕	คำสั่งจังหวัดอุดรธานี แต่งตั้งคณะกรรมการ ๒ คณะ ๑. คำสั่งที่ ๒๙๕๗/๒๕๖๕ เรื่อง แต่งตั้งคณะกรรมการจ้าง โดยวิธีคัดเลือก ๒. คำสั่งที่ ๒๙๕๘/๒๕๖๕ เรื่อง แต่งตั้งคณะกรรมการตรวจรับพัสดุ โดยวิธีคัดเลือก
๘ กันยายน ๒๕๖๕	ประชุมคณะกรรมการอำนวยการจัดงานมหกรรมพืชสวนโลกจังหวัดอุดรธานี ครั้งที่ ๑/ ๒๕๖๕ ณ ห้องประชุม ๑๓๔-๑๓๕ กระทรวงเกษตรและสหกรณ์
๑๓ กันยายน ๒๕๖๕	ประชุมคณะกรรมการบริหารจัดการจัดงานมหกรรมพืชสวนโลกจังหวัดอุดรธานี ครั้งที่ ๑/ ๒๕๖๕ ณ ห้องประชุม ๑๓๔-๑๓๕ ชั้น ๓ กระทรวงเกษตรและสหกรณ์
๑๙ และ ๒๑ กันยายน ๒๕๖๕	ประชุมหารือการขอยกเว้นมติคณะรัฐมนตรี เรื่องมาตรการพื้นที่ชุ่มน้ำ เพื่อขออนุมัติผ่อนผันยกเว้นไม่นำมาตราการอนุรักษ์พื้นที่ชุ่มน้ำ ตามมติคณะรัฐมนตรี เมื่อวันที่ ๑ ส.ค. ๒๕๕๓ ทบทวน โดยมติคณะรัฐมนตรี เมื่อวันที่ ๓ พ.ย. ๒๕๕๒ และ วันที่ ๑๒ พ.ค. ๒๕๕๘ มาบังคับใช้ในงานมหกรรมพืชสวนโลก จังหวัดอุดรธานี พ.ศ.๒๕๖๙
๒๐ ตุลาคม ๒๕๖๕	ประชุมหารือพิจารณารายละเอียดพร้อมงบประมาณในส่วนของการจัดแสดงสวนเทคโนโลยี นวัตกรรมการประกวดฯ และกิจกรรมอื่นที่เกี่ยวข้องตาม TOR เพื่อเป็นข้อมูลในการพิจารณาเสนอของบประมาณปี ๒๕๖๖ และงบประมาณรายจ่ายประจำปี ๒๕๖๗ ร่วมกับสำนักงานจัดงานมหกรรมพืชสวนโลก กรมวิชาการเกษตร
๒๘ พฤศจิกายน ๒๕๖๕	ประชุมคณะทำงานด้านประชาสัมพันธ์ ครั้งที่ ๑/๒๕๖๕ เวลา ๐๙.๓๐ น. ผ่านระบบออนไลน์ ณ ห้องประชุม ๘ ชั้น ๕ อาคาร ๑ ศาลากลางจังหวัดอุดรธานี อำเภอเมืองอุดรธานี จังหวัดอุดรธานี โดยมี นายระพีภัทร์ จันทรศรีวงศ์ อธิบดีกรมวิชาการเกษตร เป็นประธานการประชุม
๒ ธันวาคม ๒๕๖๕	ประชุมหารือโครงการปลูกต้นไม้ ๑ ล้านต้น ครั้งที่ ๒/๒๕๖๕ เวลา ๑๓.๓๐ น. ณ ห้องประชุมคำชะโนด ชั้น ๒ อาคาร ๒ ศาลากลางจังหวัดอุดรธานี อำเภอเมืองอุดรธานี จังหวัดอุดรธานี โดยมี นายวันชัย คงเกษม ผู้ว่าราชการจังหวัดอุดรธานี เป็นประธานการประชุม

ตารางที่ ๒๑ กิจกรรม/ความก้าวหน้าของการดำเนินงาน (ต่อ)

ว/ด/ป	กิจกรรม/ความก้าวหน้าการดำเนินงาน
มกราคม ๒๕๖๖	๑) อยู่ในระหว่างจัดทำคำสั่งจังหวัดอุดรธานี เรื่อง แต่งตั้งคณะกรรมการจัดงานมหกรรมพืชสวนโลก จังหวัดอุดรธานี ปีพ.ศ.๒๕๖๙ ๒) ประชาสัมพันธ์สร้างการรับรู้ก่อนการจัดงานมหกรรมพืชสวนโลก จังหวัดอุดรธานี ปีพ.ศ.๒๕๖๙ <ul style="list-style-type: none"> <li>- กำหนดกิจกรรม Kick Off โดยการแปรอักษร</li> <li>- จัดทำแผนปฏิบัติการการจัดงานประจำปีงบประมาณ พ.ศ.๒๕๖๖</li> <li>- การจัดทำแผนส่งเสริมการตลาดและประชาสัมพันธ์</li> <li>- การเตรียมความพร้อมการจัดงานมหกรรมพืชสวนโลก จังหวัดอุดรธานี ปีพ.ศ.๒๕๖๙ (โครงการปลูกต้นไม้ ๑ ล้านต้น ต้นทองอุไรสีแสด/ โครงการด้านโลจิสติกส์ การคมนาคมและแหล่งท่องเที่ยว/ประเด็นเร่งด่วนการเตรียมพื้นที่สาธารณประโยชน์และพื้นที่อื่น ๆ การขอยกเว้นมติคณะรัฐมนตรี เรื่องมาตรการพื้นที่น้ำท่วม</li> </ul>
กุมภาพันธ์ ๒๕๖๖	๑) ประชาสัมพันธ์สร้างการรับรู้ก่อนการจัดงานมหกรรมพืชสวนโลก จังหวัดอุดรธานี ปีพ.ศ.๒๕๖๙
กุมภาพันธ์ ๒๕๖๖	<ul style="list-style-type: none"> <li>- กำหนดกิจกรรม Kick Off โดยการแปรอักษร</li> <li>- จัดทำแผนปฏิบัติการการจัดงานประจำปีงบประมาณ พ.ศ.๒๕๖๖</li> <li>- การจัดทำแผนส่งเสริมการตลาดและประชาสัมพันธ์</li> <li>- การเตรียมความพร้อมการจัดงานมหกรรมพืชสวนโลก จังหวัดอุดรธานี ปีพ.ศ.๒๕๖๙ (โครงการปลูกต้นไม้ ๑ ล้านต้น ต้นทองอุไรสีแสด/ โครงการด้านโลจิสติกส์ การคมนาคมและแหล่งท่องเที่ยว/ประเด็นเร่งด่วนการเตรียมพื้นที่สาธารณประโยชน์และพื้นที่อื่น ๆ การขอยกเว้นมติคณะรัฐมนตรี เรื่องมาตรการพื้นที่น้ำท่วม</li> </ul>
มีนาคม ๒๕๖๖	จังหวัดอุดรธานี ร่วมกับสำนักงานส่งเสริมการจัดประชุมและนิทรรศการ (องค์การมหาชน) หรือ สสปน.การจัดทำแผนส่งเสริมการตลาดและประชาสัมพันธ์ เพื่อรองรับการจัดงานมหกรรมพืชสวนโลกจังหวัดอุดรธานี เพื่อใช้เป็นกรอบแนวทางการขับเคลื่อนการส่งเสริมและการสนับสนุนด้านการตลาดทั้งในประเทศและต่างประเทศ
เมษายน ๒๕๖๖	๑. การขอใช้พื้นที่สาธารณประโยชน์ และพื้นที่อื่น ๆ ที่เกี่ยวข้อง ๒. การจัดซื้อจัดจ้างการดำเนินการออกแบบ MASTER PLAN และ THEME ๓. งบประมาณโครงการงานมหกรรมพืชสวนโลกจังหวัดอุดรธานี พ.ศ. ๒๕๖๙ การขับเคลื่อนการดำเนินงานเตรียมการจัดงานมหกรรมพืชสวนโลกจังหวัดอุดรธานี พ.ศ. ๒๕๖๙ (ขอขยายกรอบงบประมาณเพิ่มเติม) ๔. การประชาสัมพันธ์สร้างการรับรู้
พฤษภาคม ๒๕๖๖	๕. การพิจารณาร่างสัญญาการเป็นเจ้าภาพการจัดงานมหกรรมพืชสวนโลกจังหวัดอุดรธานี พ.ศ. ๒๕๖๙ ฉบับแก้ไข (กำหนดลงนามในเดือน กันยายน ๒๕๖๖ ณ ประเทศเกาหลีใต้) ๖. กำหนด AIPH Site Inspection ณ จังหวัดอุดรธานี ๗. อยู่ระหว่างจัดทำร่างระเบียบ หลักเกณฑ์การพิจารณาอนุญาตให้ใช้ชื่อหรือตราสัญลักษณ์งานมหกรรมพืชสวนโลกจังหวัดอุดรธานี พ.ศ. ๒๕๖๙

ตารางที่ ๒๑ กิจกรรม/ความก้าวหน้าของการดำเนินงาน (ต่อ)

ว/ด/ป	กิจกรรม/ความก้าวหน้าการดำเนินงาน
พฤษภาคม ๒๕๖๖	<p>๑. ประชุมคณะทำงานย่อยจัดงานมหกรรมพืชสวนโลกจังหวัดอุดรธานี พ.ศ. ๒๕๖๙ ด้านการเตรียมความพร้อม พื้นที่จัดงาน ครั้งที่ ๒/๒๕๖๖ ณ ห้องประชุม สำนักงานที่ดินจังหวัดอุดรธานี ชั้น ๒</p> <p>๒. ประชุมคณะกรรมการจ้างโดยวิธีการคัดเลือก โครงการจัดงานมหกรรมพืชสวนโลกจังหวัดอุดรธานี พ.ศ. ๒๕๖๙ ครั้งที่ ๑/๒๕๖๖ ณ ห้องประชุมคำชะโนด ชั้น ๒ อาคาร ๒ ศาลากลางจังหวัดอุดรธานี</p> <p>๓. ประชุมคณะทำงานย่อยจัดงานมหกรรมพืชสวนโลกจังหวัด อุดรธานี พ.ศ. ๒๕๖๙ (คณะทำงานย่อยที่ ๖,๙) ครั้งที่ ๒/๒๕๖๖ ณ ห้องประชุมพระยาศรีสุริยราชวรานุวัตร (โพธิ์ เนติโพธิ์) ชั้น ๓ อาคาร ๑ ศาลากลางจังหวัดอุดรธานี</p> <p>๔. การดำเนินการของงานมหกรรมพืชสวนโลกจังหวัดอุดรธานี พ.ศ. ๒๕๖๙ (คณะทำงานย่อย ๑๐ คณะ)</p>
มิถุนายน ๒๕๖๖	<p>๑. ประชุมหารือรูปแบบการจัดสวน Theme งานมหกรรมพืชสวนโลกจังหวัดอุดรธานี พ.ศ. ๒๕๖๙ ร่วมกับจังหวัดอุดรธานี ณ ห้องประชุมคำชะโนด ชั้น ๒ อาคาร ๒ ศาลากลางจังหวัดอุดรธานี และผ่านระบบออนไลน์ร่วมกับกรมวิชาการเกษตร</p> <p>๒. ประชุมคณะทำงานย่อยด้านการเตรียมพื้นที่การจัดงานมหกรรมพืชสวนโลกจังหวัดอุดรธานี พ.ศ. ๒๕๖๙ ครั้งที่ ๓/๒๕๖๖ ณ ห้องประชุมสำนักงานที่ดินจังหวัดอุดรธานี ชั้น ๒ สำนักงานที่ดินจังหวัดอุดรธานี</p> <p>๓. ประชุมคณะทำงานอำนวยการจัดงานมหกรรมพืชสวนโลกจังหวัดอุดรธานี พ.ศ. ๒๕๖๙ ณ ห้องประชุมกรมหลวงประจักษ์ศิลปาคม ชั้น ๕ อาคาร ๑ ศาลากลางจังหวัดอุดรธานี</p>
กรกฎาคม ๒๕๖๖	<p>กำหนดการ AIPH Site Inspection ณ จังหวัดอุดรธานี ระหว่างวันที่ ๑๖ - ๑๘ กรกฎาคม ๒๕๖๖</p>
สิงหาคม ๒๕๖๖	<p>ความคืบหน้าในการตรวจสอบร่างสัญญาขณะนี้จังหวัดอุดรธานี ได้มีการส่งให้สำนักงานอัยการสูงสุด ตรวจสอบและยืนยันความถูกต้องในเอกสารร่างสัญญาดังกล่าว และทางอัยการจังหวัดประจำสำนักงานอัยการสูงสุด มีข้อคำถามเพิ่มเติม จึงมีการนัดประชุมเพื่อตอบข้อคำถามที่ทางอัยการจังหวัดประจำสำนักงานอัยการสูงสุด เกี่ยวกับร่างสัญญาจากสมาคมพืชสวนระหว่างประเทศ (AIPH) ฉบับแก้ไข ในวันจันทร์ที่ ๒๑ สิงหาคม พ.ศ. ๒๕๖๖ เวลา ๐๙.๓๐ น. ณ ห้องประชุมคำชะโนด ชั้น ๒ อาคาร ๒ ศาลากลางจังหวัดอุดรธานี</p>
กันยายน ๒๕๖๖	<p>๑. เมื่อวันที่ ๑๗ - ๒๒ กันยายน ๒๕๖๖ ผู้แทนจังหวัดอุดรธานี ผู้แทนกรมวิชาการเกษตร ผู้แทนมหาวิทยาลัยราชภัฏอุดรธานี และผู้แทนองค์การบริหารส่วนจังหวัดอุดรธานี เเข้ารายงานความคืบหน้าการเตรียมการเป็นเจ้าภาพการจัดงานมหกรรมพืชสวนโลกจังหวัดอุดรธานี พ.ศ. ๒๕๖๙ (Progress Report) ต่อที่ประชุมคณะกรรมการ (AIPH) ณ เมืองซุนซอน สาธารณรัฐเกาหลี</p> <p>๒. เมื่อวันที่ ๒๕ กันยายน ๒๕๖๖ คณะกรรมการ (AIPH) ได้ส่งสัญญาการเป็นเจ้าภาพการจัดงานมหกรรมพืชสวนโลกจังหวัดอุดรธานี พ.ศ. ๒๕๖๙ ให้ประเทศไทยลงนาม ขณะนี้อยู่ระหว่างรอลงนามในสัญญา</p>
ตุลาคม ๒๕๖๖	<p>- ๘ กันยายน ๒๕๖๖ นายวันชัย คงเกษม ผู้ว่าราชการจังหวัดอุดรธานี พร้อมด้วยผู้แทนจังหวัดอุดรธานี ร่วมให้การต้อนรับ นายกรัฐมนตรี และรัฐมนตรีว่าการกระทรวงการคลัง (นายเศรษฐา ทวีสิน) และคณะ ในโอกาสเดินทางมาพบปะประชาชนในพื้นที่จังหวัดอุดรธานี และรับฟัง ความคืบหน้าโครงการจัดงานมหกรรม</p>

ตารางที่ ๒๑ กิจกรรม/ความก้าวหน้าของการดำเนินงาน (ต่อ)

ว/ด/ป	กิจกรรม/ความก้าวหน้าการดำเนินงาน
	<p>พืชสวนโลกจังหวัดอุดรธานี พ.ศ. ๒๕๖๙ เวลา ๑๕.๓๐ น. ณ สวนสาธารณะหนองแต ตำบลกุดสระ อำเภอเมืองอุดรธานี จังหวัดอุดรธานี</p> <p>- ๓๐ กันยายน ๒๕๖๖ ร้อยเอก ธรรมนัส พรหมเผ่า รัฐมนตรีว่าการกระทรวงเกษตรและสหกรณ์ พร้อมด้วย นายไชยา พรหมา รัฐมนตรีช่วยว่าการกระทรวงเกษตรและสหกรณ์ นายประยูร อินสกุล ปลัดกระทรวงเกษตรและสหกรณ์ ลงพื้นที่ติดตามความก้าวหน้าการดำเนินการจัดงานมหกรรมพืชสวนโลก จังหวัดอุดรธานี พ.ศ. ๒๕๖๙ โดยมี นายวันชัย คงเกษม ผู้ว่าราชการจังหวัดอุดรธานี นายศรีณศักดิ์ ศรีเครือเนตร รองผู้ว่าราชการจังหวัด อุดรธานี นายระพีภัทร์ จันทรศรีวงศ์อธิบดีกรมวิชาการเกษตร ผู้บริหารกระทรวงเกษตรและสหกรณ์ นายวิเชียร ขาวขำ นายกองค์การบริหารส่วนจังหวัดอุดรธานี หัวหน้าส่วนราชการ ภาครัฐ ภาคเอกชน เข้าร่วมต้อนรับ ณ ห้องประชุมกรมหลวงประจักษ์ ศิลปาคม อาคาร ๑ ชั้น ๕ ศาลากลางจังหวัดอุดรธานี</p>
<p>ธันวาคม ๒๕๖๖</p>	<p>ร้อยเอก ธรรมนัส พรหมเผ่า รัฐมนตรีว่าการกระทรวงเกษตรและสหกรณ์ พร้อมด้วย นายอนุชา นาคาศัย รัฐมนตรีช่วยว่าการกระทรวงเกษตรและสหกรณ์ ลงพื้นที่ติดตามความก้าวหน้าการเตรียมการจัดงานมหกรรมพืชสวนโลกอุดรธานี พ.ศ. ๒๕๖๙ ณ บริเวณพื้นที่หนองแต ตำบลกุดสระ อำเภอเมืองอุดรธานี จังหวัดอุดรธานี โดยมีนายระพีภัทร์ จันทรศรีวงศ์ อธิบดีกรมวิชาการเกษตร กล่าวรายงานความคืบหน้าโครงการฯ และรายงานการเสนอปรับปรุงแบบร่างผังแม่บทการออกแบบ master plan เพื่อให้สอดคล้องกับรูปแบบการจัดการงาน การใช้พื้นที่ให้เกิดประโยชน์ภายหลังการจัดงานและอยู่ภายใต้กรอบวงเงินงบประมาณ ๒,๕๐๐ ล้านบาท</p>
<p>มกราคม ๒๕๖๗</p>	<ol style="list-style-type: none"> <li>๑. การขอใช้พื้นที่การจัดงานมหกรรมพืชสวนโลกจังหวัดอุดรธานี พ.ศ. ๒๕๖๙</li> <li>๒. การจ้างออกแบบ Master Plan และ Theme</li> <li>๓. การเตรียมการด้านการบริการ อำนวยความสะดวก การขนส่ง จราจรความปลอดภัย และรักษาพยาบาล</li> </ol>

ที่มา : กลุ่มยุทธศาสตร์พัฒนาการเกษตร สำนักงานเกษตรและสหกรณ์จังหวัดอุดรธานี (๒๕๖๗)





## กรอบงบประมาณและแผนดำเนินงานมหกรรมพืชสวนโลกจังหวัดอุดรธานี พ.ศ. 2569 (2,500 ล้านบาท)



### แผนการบริหารจัดการโครงการ(ภาพรวม)

แผนงาน	งบประมาณ (ล้านบาท)	ผู้รับผิดชอบ
๑ การออกแบบ Master Plan และ Theme	๖๘.๑๒	- จังหวัดอุดรธานี - สสพ.
๒ การควบคุมงานก่อสร้าง	๕๗.๑๒	- จังหวัดอุดรธานี
๓ การจัดตกแต่งภูมิสถาปัตยกรรม งานก่อสร้าง งานสถาปัตยกรรม งานสาธิตปลูกไม้ และงานอาคาร	๑,๘๑๑.๗๖	- จังหวัดอุดรธานี - กระทรวงเกษตรและสหกรณ์
๔ การบริหารจัดการ การประชาสัมพันธ์ และ จัดกิจกรรม รวมถึงการจัดทำรายงานต่อ AIPH	๕๓๓.๕๐	- จังหวัดอุดรธานี - กระทรวงเกษตรและสหกรณ์
๕ License Fee และการตรวจสอบโดย AIPH	๒๙.๕๐	- สสพ.
<b>รวม</b>	<b>๒,๕๐๐.๐๐</b>	

### ค่าใช้จ่ายตามภาคการผลิตในการจัดงานมหกรรมพืชสวนโลก ฯ (แยกรายปี)

ปี พ.ศ.	รายการ					รวม (ล้านบาท)
	การออกแบบ Master Plan และ Theme (ล้านบาท)	การควบคุมงานก่อสร้าง ๙๗๕ ไร่ (ล้านบาท)	การจัดตกแต่งภูมิสถาปัตยกรรมและงานสาธิตปลูกไม้ และงานอาคาร (ล้านบาท)	การบริหารจัดการ การประชาสัมพันธ์ และจัดกิจกรรม รวมถึงการจัดทำ รายงานต่อ AIPH (ล้านบาท)	License Fee และการตรวจสอบ โดย AIPH (ล้านบาท)	
๒๕๖๕	๖๘.๑๒	-	๑๗๙.๗๖	-	๑.๐๐	๒๔๘.๘๘
๒๕๖๖	-	๑๑.๔๒	๑๙๘.๑๐	-	๖.๑๐	๒๑๕.๖๒
๒๕๖๗	-	๑๔.๒๘	๕๗๐.๓๐	๑๖.๗๙	๕.๙๕	๕๐๗.๓๒
๒๕๖๘	-	๑๔.๒๘	๕๐๔.๖๐	๓๒.๙๐	๘.๙๕	๕๖๐.๗๓
๒๕๖๙	-	๑๗.๑๔	๕๕๙.๐๐	๒๑๓.๘๒	๔.๕๐	๖๙๔.๔๖
๒๕๗๐	-	-	-	๒๖๙.๙๙	๓.๐๐	๒๗๒.๙๙
<b>รวม</b>	<b>๖๘.๑๒</b>	<b>๕๗.๑๒</b>	<b>๑,๘๑๑.๗๖</b>	<b>๕๓๓.๕๐</b>	<b>๒๙.๕๐</b>	<b>๒,๕๐๐.๐๐</b>
ผู้รับผิดชอบ	จังหวัดอุดรธานี และ สสพ.	จังหวัดอุดรธานี	จังหวัดอุดรธานี และ กษ	จังหวัดอุดรธานี และ กษ	สสพ.	



๗.๓ ข้อเสนอแนะคณะกรรมการสมาคมพืชสวนโลก ระหว่างประเทศ (International Association of Horticultural Produces (AIPH))  
ตารางที่ ๒๒ ข้อเสนอแนะคณะกรรมการสมาคมพืชสวนโลก ระหว่างประเทศ (International Association of Horticultural Produces (AIPH))

ประเด็นจากคณะกรรมการ AIPH	การตอบข้อซักถาม/การดำเนินการของจังหวัด
<b>๑. พื้นที่การจัดงาน</b>	
๑.๑. ต้องการให้พื้นที่ดินเพียงพอต่อสิ่งปลูกสร้างและการจัดกิจกรรมภายในงาน	จังหวัดรับทราบและจะจัดเตรียมข้อมูลและเอกสารเพื่อนำเสนอต่อ AIPH ต่อไป
๑.๒ การควบคุมระดับน้ำภายในพื้นที่หนองแด เพื่อไม่ให้เกิดน้ำท่วมเนื่องจากพื้นที่หนองแด มีพื้นที่น้ำจำนวนมาก มีความกังวลใจเรื่องการควบคุมระดับน้ำ	
๑.๓ การวางแผนการใช้ประโยชน์จากน้ำในพื้นที่หนองแดไม่ว่าจะเป็นการใช้พลังงาน โซลาร์เซลล์การคงไว้ซึ่งความงดงามของแหล่งน้ำ	
๑.๔ พื้นที่ดินมีจำกัดสิ่งปลูกสร้างที่มีในหนองแดจะกินพื้นที่ในการจัดงาน ทำให้พื้นดิน เหลือน้อย มีความกังวลใจในการบริหารจัดการพื้นที่ดิน อาจจะไม่เพียงพอต่อการจัด กิจกรรมหลักที่กำหนดไว้	
๑.๕ ต้องการให้จังหวัดอุดรธานีจัดทำแผนที่ภูมิศาสตร์ของหนองแด เน้นรายละเอียด เกี่ยวกับ ความยาว ความกว้าง ความลึก ของน้ำ	
๑.๖ การปรับโซนของการจัดกิจกรรม ๔ ส่วน ขอให้ปรับโซนให้มีความสมดุล เนื่องจากพื้นที่จัดงานมีความยาวและห่างกันมาก ทำอย่างไรจะให้นักท่องเที่ยวสามารถ เข้าชมพื้นที่ได้ในทุกโซน	จังหวัดจะดำเนินการร่วมกับบริษัท ฉมา จำกัด ปรับผังบริเวณ (Master Plan) เพื่อให้มีความเหมาะสมโดยจะย้ายโซนด้านหน้าและปรับส่วนอื่น ๆ ให้สอดคล้องกับคำแนะนำของคณะกรรมการ AIPH

ตารางที่ ๒๒ ข้อเสนอแนะคณะกรรมการสมาคมพืชสวนโลก ระหว่างประเทศ (International Association of Horticultural Producers (AIPH) (ต่อ)

ประเด็นจากคณะกรรมการ AIPH	การตอบข้อซักถาม/การดำเนินการของจังหวัด
๑.๗ การเข้าถึงพื้นที่จัดงานพบว่ามีทางเข้าหลายทางขอให้พิจารณาทางเข้างานมีความกังวลใจว่านักท่องเที่ยวจะเยี่ยมชมการจัดกิจกรรมไม่ทั่วถึง	จังหวัดรับทราบและจะดำเนินการปรับผังบริเวณ เพื่อกำหนดขอบเขตที่แน่ชัด รวมทั้งปรับโซนในอยู่ใกล้กัน อาคารสิ่งปลูกสร้างอยู่ในบริเวณที่ใกล้กัน
<b>๑. พื้นที่การจัดงาน</b>	
๑.๘ การจัดทำถนนโดยรอบ และการทำรั้วกันทำให้พื้นที่การจัดงานมีความเหมาะสมควรอำนวยความสะดวกต่อนักท่องเที่ยวที่มาเที่ยวงาน	จังหวัดรับทราบและจะดำเนินการปรับผังบริเวณเพื่อกำหนดขอบเขตที่แน่ชัดรวมทั้ง การจัดทำรั้วเบื้องต้นจะทำรั้วแบบไม้ถาวร รูปแบบการจัดทำจะใช้ต้นไม้ทำเป็นรั้ว
<b>๒. ทบสวนเรื่องธิม Diversity of Life</b>	
๒.๑ การกำหนดธิมการจัดงาน Diversity of Life ดูกว้างเกินไป ให้ลงรายละเอียด ในส่วนของ people water และ plan	จังหวัดรับทราบ จะดำเนินงานในขั้นตอนต่อไป คือ นำเสนอแนวคิดใหม่ คือ Diversity of life : Connecting people, water and plants for sustainable living
๒.๒ ต้องการให้อธิบายเพิ่มเติมเกี่ยวกับประโยชน์ที่ประชาชนที่มาเที่ยวงานจะได้รับจากธิม Diversity of life	จังหวัดรับทราบและจะจัดเตรียมข้อมูลและเอกสารเพื่อนำเสนอต่อ AIPH ต่อไป
<b>๓. งบประมาณ</b>	
๓.๑ มีความกังวลใจว่างบประมาณจะมีไม่เพียงพอต่อการดำเนินงาน จังหวัดอุดรธานีมีการวางแผนในการระดมทุนหรือของงบประมาณจากแหล่งใดบ้าง	จังหวัดได้รับอนุมัติงบประมาณจากมติคณะรัฐมนตรี จำนวน ๒,๕๐๐ ล้านบาท นอกจากนี้ ยังได้รับการสนับสนุนจากองค์การปกครองส่วนท้องถิ่นและองค์การบริหารส่วนจังหวัด (อบจ.) และเครือข่ายภาคประชาชนในพื้นที่ ทั้งนี้ จังหวัดจะดำเนินการจัดทำแผนงบประมาณใหม่หลังจากได้รับการอนุมัติจากคณะกรรมการพืชสวนระหว่างประเทศ (AIPH)

ตารางที่ ๒๒ ข้อเสนอแนะคณะกรรมการสมาคมพืชสวนโลก ระหว่างประเทศ (International Association of Horticultural Producers (AIPH) (ต่อ)

ประเด็นจากคณะกรรมการ AIPH	การตอบข้อซักถาม/การดำเนินการของจังหวัด
๓.๒ ให้จังหวัดอุดรธานีจัดทำแผนงบประมาณใหม่ให้มีความชัดเจนเพื่อใช้ในการวางแผนการจัดงานอีก ๔ ปี ข้างหน้า	
<b>๔. การจัดทำ SWOT</b>	
๔.๑ การจัดทำ SWOT ในการเป็นเจ้าภาพการจัดงานมหกรรมพืชสวนโลกจังหวัดอุดรธานี ให้จังหวัดประเมินจุดอ่อน และข้อได้เปรียบในการจัดงาน ในครั้งนี้เพื่อนำมาใช้ในการวางแผนการจัดงาน ให้เป็นไปตามวัตถุประสงค์ และข้อกำหนดของ AIPH	จังหวัดรับทราบและจะจัดเตรียมข้อมูลและเอกสารเพื่อนำเสนอต่อ AIPH ต่อไป
<b>๕. จำนวนนักท่องเที่ยว</b>	
๕.๑ การประเมินจำนวนนักท่องเที่ยว ๓.๖ ล้านคน ที่จังหวัดนำเสนอเป็นตัวเลขที่ค่อนข้างสูงเกินความเป็นจริง ต้องการให้จังหวัดอุดรธานีทบทวนจำนวนนักท่องเที่ยวใหม่ โดยเฉพาะจำนวนนักท่องเที่ยวในวันเปิดงานมีจำนวนผู้มาเที่ยวงานต่างจากค่าเฉลี่ยจำนวนนักท่องเที่ยวต่อวันมาก	จังหวัดได้ประเมินนักท่องเที่ยวโดยประเมินจากนักท่องเที่ยว/ผู้มาเยี่ยมเยือนจังหวัดอุดรธานีต่อปีและจำนวนนักท่องเที่ยวระดับนานาชาติ/ระดับจังหวัด
๕.๒ ให้กำหนดแนวทางการดึงดูดนักท่องเที่ยว ผู้มาเที่ยวชมงาน	จังหวัดรับทราบและจะจัดเตรียมข้อมูลและเอกสารเพื่อนำเสนอต่อ AIPH ต่อไป
๕.๓ ต้องการให้จังหวัดอุดรธานี กำหนดเป้าหมายของนักท่องเที่ยวให้ชัดเจน	จังหวัดจะดำเนินการในขั้นต่อไปจะนำเสนอ กลุ่มเป้าหมาย แบ่งออกเป็น ๘ กลุ่มดังนี้ ๑) กลุ่มคนรักสุขภาพ (Health) ๒) กลุ่มคนรักธรรมชาติ (Nature lover) ๓) กลุ่มคนรักสวน (Garden at heart)

ตารางที่ ๒๒ ข้อเสนอแนะคณะกรรมการสมาคมพืชสวนโลก ระหว่างประเทศ (International Association of Horticultural Producers (AIPH) (ต่อ)

ประเด็นจากคณะกรรมการ AIPH	การตอบข้อซักถาม/การดำเนินการของจังหวัด
	<p>๔) กลุ่มครอบครัว (Family)                      ๕) กลุ่มคนสนใจศาสตร์การทำอาหาร (Gastronomy)                      ๖) กลุ่มคนรักกีฬาและการทำกิจกรรม (Sport and active)                      ๗) กลุ่มประเทศเพื่อนบ้าน (GMS Community)                      ๘) กลุ่มคนทุกเพศทุกวัย (For all)</p>
<p><b>๖. การบริหารจัดการด้านพืช</b></p>	
<p>๖.๑ การเลือกพืชที่มีความเหมาะสมกับดิน และมีความสอดคล้องกับสภาพพื้นที่ในหนองแคว</p>	<p>จังหวัดมีการจัดทำคำสั่งคณะทำงานด้านพืชสวน และนวัตกรรมด้านการเกษตร และคณะทำงานมีการดำเนินการ ดังนี้</p> <p>๑. มีการลงพื้นที่ตรวจสอบสภาพพื้นที่หนองแคว ศึกษาสภาพพืช แมลง สัตว์ที่มีขนาดเล็ก สภาพแวดล้อมและระบบนิเวศดั้งเดิม</p> <p>๒. มีการดำเนินการตรวจน้ำและดิน เพื่อดูคุณสมบัติของน้ำและดินเพื่อนำผลไปใช้ในการปรับปรุงคุณภาพน้ำและดิน พร้อมทั้งนำไปวิเคราะห์ในการคัดเลือกพืช</p> <p>๓. การคัดเลือกพืช คณะทำงานด้านพืชสวนฯ ได้คัดเลือกพืช ที่มีในประเทศไทย และเป็นพืชเด่น ในทุกภาคของประเทศไทย โดยขอคำปรึกษาจากกรมวิชาการเกษตร กระทรวงเกษตรและสหกรณ์</p>
<p>๖.๒ การกำหนดพืชแต่ละชนิดให้ค้ำึงถึงแหล่งที่มาจริงในพื้นที่หรือไม่</p>	<p>คณะทำงานด้านพืชสวนฯ ได้มีการสำรวจตลาดสินค้าปะเภทต้นไม้ สำรวจแหล่งผลิตและจำหน่าย ทั้งในภาครัฐ ภาคเอกชน และกลุ่มเกษตรกร ภายในจังหวัดอุดรธานี และจังหวัดอื่น ๆ ทั่วประเทศไทยโดยอาศัยเครือข่ายของหน่วยงานภาครัฐ และภาคเอกชน เช่น กรมส่งเสริมการเกษตร กรมวิชาการเกษตร พาณิชย์จังหวัดและอาศัยฐานข้อมูลกลุ่มวิสาหกิจชุมชน, ฐานข้อมูล SME ยกตัวอย่าง เช่น ต้นชะโนด เป็นไม้หายากและเป็นไม้ในตำนานของเมืองอุดรธานี มีแหล่งผลิตที่ อำเภอบ้านดุง จังหวัดอุดรธานี</p>

ตารางที่ ๒๒ ข้อเสนอแนะคณะกรรมการสมาคมพืชสวนโลก ระหว่างประเทศ (International Association of Horticultural Producers (AIPH) (ต่อ)

ประเด็นจากคณะกรรมการ AIPH	การตอบข้อซักถาม/การดำเนินการของจังหวัด
๖. การบริหารจัดการด้านพืช	
	<p>๒. พรรณไม้ในป่าบุงทาม เช่น ชุมแสง จาน ตะแบกนา กระโดน มีแหล่งจำหน่ายในลักษณะล้อมหรือบอนทุกจังหวัดในภาคอีสาน</p> <p>๓. พรรณพืชสมุนไพรที่สำคัญมีแหล่งผลิตและจำหน่ายโดยกลุ่มวิสาหกิจชุมชนที่อำเภอโน้สุม กู่แก้วและหนองแสง จังหวัดอุดรธานี</p> <p>๔. ไม้ดอกไม้ประดับมีแหล่งผลิตและจำหน่าย คือ บ้านห้วยสำราญ อำเภอเมือง จังหวัดอุดรธานี อำเภอภูเรือ จังหวัดเลย จังหวัดเชียงใหม่ เชียงรายและ ขอนแก่น เป็นต้น</p> <p>๕. พืชเศรษฐกิจสำคัญในประเทศไทย เช่น ทูเรียน จากจังหวัดจันทบุรี ศรีสะเกษ นครศรีธรรมราชและจังหวัดอุดรดิตถ์ ซึ่งแต่ละจังหวัดจะมีทุเรียนที่มีรสชาติและชื่อเสียงเป็นเอกลักษณ์ของจังหวัด</p>
๖.๓ การดูแลต้นไม้ในพื้นที่จัดงานให้คงอยู่ต่อไปภายหลังการจัดงาน โดยเฉพาะต้นไม้ใหญ่ควรมีความเหมาะสมกับพื้นที่เพื่อความยั่งยืนเขียวขจีในอนาคต	<p>จากข้อ ๑ และ ๒ จังหวัดมีการพิจารณาตามหลักวิชาการ โดยขอคำปรึกษาจากกรมวิชาการเกษตร กระทรวงเกษตรและสหกรณ์ ต้นไม้ใหญ่ที่เลือก มาปลูกจึงมีความเหมาะสมกับพื้นที่ และยังช่วยในการพุงระบบนิเวศน์ในพื้นที่หนองแต่อีกด้วยดูแลต้นไม้ภายหลังการจัดงาน รวมถึงก่อนจัด และระหว่างจัดงาน จะมุ่งเน้นความยั่งยืนของระบบนิเวศน์ หนองแต่ โดยมีการดูแลพืช ดังนี้</p> <p>๑. การบริหารจัดการน้ำในพื้นที่ จะมีการจัดทำฝายแบบพับ ซึ่งสามารถระบายน้ำได้สูงสุด ๖๐.๕๐ ลูกบาศก์เมตร/วินาที สามารถรับสถานการณ์น้ำท่วมได้ และสามารถเก็บกักน้ำได้ ๒.๗ ล้านลูกบาศก์เมตร สามารถเก็บกักไว้ใช้ได้เพียงพอในช่วงฤดูแล้ง</p>

ตารางที่ ๒๒ ข้อเสนอแนะคณะกรรมการสมาคมพืชสวนโลก ระหว่างประเทศ (International Association of Horticultural Producers (AIPH) (ต่อ)

ประเด็นจากคณะกรรมการ AIPH	การตอบข้อซักถาม/การดำเนินการของจังหวัด
<b>๖. การบริหารจัดการด้านพืช</b>	
<p>๖.๔ กำหนดวิธีการขนย้ายต้นไม้ เพื่อนามาปลูกในพื้นที่ตามโซนต่าง ๆ สถานที่อนุบาลพันธุ์พืช</p>	<p>จังหวัดพิจารณาสถานอนุบาลพันธุ์พืช ๒ แห่ง สามารถอนุบาลพันธุ์พืชได้ทุกชนิด คือ</p> <ol style="list-style-type: none"> <li>๑. วิทยาลัยเกษตรและเทคโนโลยีการเกษตรอุดรธานี ซึ่งมีพื้นที่ติดกับบริเวณจัดงานมหกรรมพืชสวนโลกฯ ซึ่งมีพื้นที่ประมาณ ๕๐๐ ไร่</li> <li>๒. ศูนย์ขยายพันธุ์พืชที่ ๑๐ อยู่ห่างจากสถานที่จัดงานฯ ประมาณ ๒๐ กิโลเมตร มีพื้นที่ประมาณ ๔๕๐ ไร่ มีโรงเรือนควบคุมความชื้นและอุณหภูมิ รวมพื้นที่ ๔,๒๖๐ ตรม. (๒ ไร่ ๓ งาน) มี Shade house รวมพื้นที่ ๑๖,๐๐๐ ตรม. (๑๐ ไร่) มีห้องเย็น ขนาด ๔x๘ เมตร จำนวน ๒ ตู้ ทำความเย็นได้ต่ำสุด ๐ องศาเซลเซียส มีชั้นวางจำนวน ๑๐ ชั้น/ตู้ (ใน ๑ ชั้น มี ๗ ชั้นย่อย) และ พื้นที่โล่งประมาณ ๑๐๐ ไร่</li> </ol>
<p>๖.๕ การจัดการรั้วที่ชัดเจนเพื่อป้องกันการสูญหายของพรรณพืชที่มีมูลค่าสูงและการเก็บเงินค่าเข้าชมงาน</p>	<p>มีการทำรั้วต้นไม้ เช่น รั้วซาฮกเกี้ยน ไทรเกาหลี ส่วนบริเวณหน้างานจะมีการออกแบบทางเข้ารั้วที่มีดอกไม้เลื้อย เช่น ต้นพวงแสด พวงชมพู เป็นต้น และจัดให้มีเจ้าหน้าที่รักษาความปลอดภัย</p>
<b>๗. การขนส่งผู้โดยสาร</b>	
<p>สถานที่จอดรถแต่ละแห่งอยู่ห่างกัน ต้องการให้ภาคเอกชนมีส่วนร่วมในการบริหารจัดการเรื่องรถรับ-ส่ง นักท่องเที่ยวภายในงาน และสถานที่จอดรถไปยังพื้นที่จัดงาน</p>	<p>จังหวัดรับทราบและจะจัดเตรียมข้อมูลและเอกสารเพื่อนำเสนอต่อ AIPH ต่อไป</p>
<b>๘. การบริหารจัดการพื้นที่ภายหลังการจัดงาน (Legacy plan)</b>	
<p>ต้องการให้จัดทำแผนการบริหารจัดการพื้นที่ภายหลังการจัดงานให้ชัดเจน AIPH ต้องการให้มีการจัดงานที่ต่อเนื่องทุกปี</p>	<p>จังหวัดรับทราบและจะจัดเตรียมข้อมูลและเอกสารเพื่อนำเสนอต่อ AIPH ต่อไป</p>

ตารางที่ ๒๒ ข้อเสนอแนะคณะกรรมการสมาคมพืชสวนโลก ระหว่างประเทศ (International Association of Horticultural Producers (AIPH) (ต่อ)

ประเด็นจากคณะกรรมการ AIPH	การตอบข้อซักถาม/การดำเนินการของจังหวัด
<b>๙. การมีส่วนร่วมของทุกภาคส่วนในการจัดงาน</b>	
<p>๙.๑ ต้องการให้ภาคอุตสาหกรรมเกษตรเข้ามามีส่วนร่วมในการดำเนินครั้งนี้</p> <p>๙.๒ ต้องการให้ชุมชนมีส่วนร่วม เช่นอาสาสมัครจากหน่วยงานและองค์กรต่าง ๆ</p> <p>๙.๓ ต้องการให้มีการสร้างการรับรู้ให้กับประชาชนในพื้นที่ตลอดระยะเวลา ๔ ปี จนกว่าจะมีการจัดงาน</p>	<p>จังหวัดรับทราบและสร้างการมีส่วนร่วมของทุกภาคส่วนปัจจุบันได้สร้างการรับรู้ให้ประชาชนในพื้นที่บริเวณรอบหนองแค จัดทำป้ายประชาสัมพันธ์ในอนาคตจะให้ทุกภาคส่วนมีส่วนร่วมในการดำเนินงานครั้งนี้</p>
<b>๑๐. การส่งเสริมการตลาด</b>	
<p>๑๐.๑ ต้องการให้จังหวัดอุดรธานี กำหนดจุดยืนที่ชัดเจนเป็นไปตามวัตถุประสงค์ที่ตั้งไว้โดยเฉพาะการจัดแสดงนวัตกรรมด้านการเกษตร ซึ่งจะเป็นประโยชน์ต่อบุคคลทุกระดับมีการแสดงนวัตกรรมให้เวทีระดับโลกได้เห็น</p> <p>๑๐.๒ ขอให้จังหวัดกำหนดเวลาเปิด-ปิด การจัดงานตลอดระยะเวลา ๑๓๔ วัน</p>	<p>จังหวัดรับทราบและจะจัดเตรียมข้อมูลและเอกสารเพื่อนำเสนอต่อ AIPH ต่อไป</p> <p>จังหวัดรับทราบและจะจัดเตรียมข้อมูลและเอกสารเพื่อนำเสนอต่อ AIPH ต่อไป</p>

ที่มา : กลุ่มยุทธศาสตร์พัฒนาการเกษตร สำนักงานเกษตรและสหกรณ์จังหวัดอุดรธานี (๒๕๖๗)

จัดทำโดย กลุ่มสารสนเทศการเกษตร  
สำนักงานเกษตรและสหกรณ์จังหวัดอุดรธานี  
ข้อมูลปรับปรุง ณ วันที่ ๙ กุมภาพันธ์ ๒๕๖๗