

สารบัญ

หน้า

แผนพัฒนาจังหวัดอุทัยธานี (พ.ศ. ๒๕๖๖ – ๒๕๗๐)

๑. ความสอดคล้องกับแผน ๓ ระดับ ตามนโยบายของมติคณะรัฐมนตรี เมื่อวันที่ ๕ ธันวาคม ๒๕๖๐ และสรุปสาระสำคัญของแผนพัฒนาจังหวัด

๒. บทสรุปผู้บริหาร

๑

๓. สาระสำคัญของแผนพัฒนาจังหวัดอุทัยธานี (พ.ศ. ๒๕๖๖ – ๒๕๗๐)

๓.๑ ข้อมูลเพื่อการพัฒนา

๑.๑ ข้อมูลพื้นฐานทางกายภาพ

๒

๑.๒ ข้อมูลเชิงเปรียบเทียบ

๘

๑) ด้านเศรษฐกิจ

๘

๒) ด้านสังคมและความมั่นคง

๒๑

๓) ด้านทรัพยากรธรรมชาติและสิ่งแวดล้อม

๓๐

๑.๓ ประเด็นปัญหาและความต้องการเชิงพื้นที่

๔๐

๑.๔ ผลการพัฒนาและแก้ไขปัญหাজังหวัดในช่วงที่ผ่านมา

๔๒

๓.๒ ประเด็นการพัฒนา

๓.๒.๑ บทวิเคราะห์

๑) ด้านเศรษฐกิจ

๕๒

๒) ด้านการท่องเที่ยว

๖๒

๓) ด้านทรัพยากรธรรมชาติและสิ่งแวดล้อม

๖๑

๔) ด้านเกษตร

๘๑

๓) ด้านอุตสาหกรรม

๙๑

๖) ด้านความมั่นคง

๙๔

๗) อื่น ๆ

๙๘

๘) การวิเคราะห์จุดแข็ง จุดอ่อน โอกาส และอุปสรรค (SWOT)

๑๐๔

๓.๒.๒ เป้าหมายการพัฒนาจังหวัดอุทัยธานี (ระยะ ๕ ปี)

๑๐๘

๓.๒.๓ ตัวชี้วัดความสำเร็จตามเป้าหมายการพัฒนาจังหวัด

๑๐๘

๓.๒.๔ ประเด็นการพัฒนาของจังหวัด

๑๐๙

ประเด็นการพัฒนาที่ ๑

๑๐๙

ประเด็นการพัฒนาที่ ๒

๑๑๐

ประเด็นการพัฒนาที่ ๓

๑๑๑

ประเด็นการพัฒนาที่ ๔

๑๑๒

๓.๒.๕ แบบสรุปแผนงานและโครงการสำคัญของจังหวัด (พ.ศ. ๒๕๖๖ – ๒๕๗๐)

๑๑๔

(แบบ จ.๑)

๓.๒.๖ แผนงานโครงการอย่างย่อ (Project Brief)

๑๖๗

ภาคผนวก

ภาคผนวก ก รายงานตรวจสอบการดำเนินการตามพระราชกฤษฎีกาว่าด้วยการบริหารงานเชิงพื้นที่แบบบูรณาการ พ.ศ. ๒๕๖๕

ภาคผนวก ข สรุปผลการทบทวนแผนพัฒนาจังหวัด (พ.ศ. ๒๕๖๖ – ๒๕๗๐)

ความสอดคล้องกับแผน ๓ ระดับ ตามนโยบายของมติคณะรัฐมนตรี เมื่อวันที่ ๔ ธันวาคม ๒๕๖๐ และสรุปสาระสำคัญของแผนพัฒนาจังหวัดอุทัยธานี

<p>แผนระดับ ๑</p>	<p>ยุทธศาสตร์ชาติด้านการสร้างความสามารถในการแข่งขัน</p> <p>เป้าหมาย : ๑. ประเทศไทยเป็นประเทศที่พัฒนาแล้ว เศรษฐกิจเติบโตอย่างมีเสถียรภาพและยั่งยืน</p> <p>๒. ประเทศไทยมีขีดความสามารถในการแข่งขัน</p> <p>ประเด็น การสร้างเกษตรมูลค่า</p> <ul style="list-style-type: none"> - ประเด็นย่อย เกษตรอัตลักษณ์พื้นถิ่น - ประเด็นย่อย เกษตรปลอดภัย - ประเด็นเกษตรแปรรูป <p>ประเด็น สร้างความหลากหลายด้านการท่องเที่ยว</p> <ul style="list-style-type: none"> - ประเด็นย่อย ท่องเที่ยวเชิงสร้างและวัฒนธรรม 	<p>ยุทธศาสตร์ชาติด้านการสร้างโอกาสและความเสมอภาคทางสังคม</p> <p>เป้าหมาย : ๑. สร้างความเป็นธรรม และลดความเหลื่อมล้ำในทุกมิติ</p> <p>๒. การกระจายศูนย์กลางความเจริญทางเศรษฐกิจ และสังคม เพิ่มโอกาสให้ทุกภาคส่วนเข้ามาเป็นกำลังของประเทศ ในทุกระดับ</p> <p>๓. เพิ่มขีดความสามารถของชุมชนท้องถิ่นในการพัฒนา การพึ่งตนเองและการจัดการตนเองเพื่อสร้างสังคมคุณภาพ</p> <p>ประเด็น การกระจายศูนย์กลางความเจริญทางเศรษฐกิจ สังคม และเทคโนโลยี</p> <ul style="list-style-type: none"> - ประเด็นย่อย พัฒนาศูนย์กลางความเจริญทางเศรษฐกิจ สังคม และเทคโนโลยี ในภูมิภาค - ประเด็นย่อย กำหนดแผนพัฒนาเศรษฐกิจและสังคมของแต่ละกลุ่มจังหวัดในมิติต่างๆ <p>ประเด็น การเสริมสร้างพลังทางสังคม</p> <ul style="list-style-type: none"> - ประเด็นย่อย การรองรับสังคมสูงวัยอย่างมีคุณภาพ 	<p>ยุทธศาสตร์ชาติด้านการสร้างการเติบโตบนคุณภาพชีวิตที่เป็นมิตรต่อสิ่งแวดล้อม</p> <p>เป้าหมาย : ๑. อนุรักษ์และรักษาทรัพยากรธรรมชาติ สิ่งแวดล้อม และวัฒนธรรม ให้คนรุ่นต่อไปได้ใช้อย่างยั่งยืน มีสมดุล</p> <p>๒. ฟื้นฟูและสร้างใหม่ฐานทรัพยากรธรรมชาติและสิ่งแวดล้อม เพื่อลดผลกระทบทางลบจากการพัฒนาสังคม เศรษฐกิจของประเทศ</p> <p>๓. ใช้ประโยชน์และสร้างการเติบโต บนฐานทรัพยากรธรรมชาติและสิ่งแวดล้อมให้สมดุลภายในขีดความสามารถของระบบนิเวศ</p> <p>ประเด็น สร้างการเติบโตอย่างยั่งยืนบนสังคมเศรษฐกิจสีเขียว</p> <ul style="list-style-type: none"> - ประเด็นย่อย เพิ่มมูลค่าของเศรษฐกิจฐานชีวภาพให้สอดคล้องกับยุทธศาสตร์ด้านการสร้างความสามารถในการแข่งขัน - ประเด็นย่อย อนุรักษ์และฟื้นฟูความหลากหลายทางชีวภาพในและนอกถิ่นกำเนิด
--------------------------	--	--	--



<p>แผนระดับ ๒</p>	<p>แผนแม่บทภายใต้ยุทธศาสตร์ชาติ</p> <p>ประเด็น การเกษตร</p> <p>๑. ผลิตรวมมูลค่ารวมในประเทศ ในสาขาการเกษตรเพิ่มขึ้น</p> <p>๒. ผลิตภาพการผลิตของภาคการเกษตรเพิ่มขึ้น</p>	<p>แผนแม่บทภายใต้ยุทธศาสตร์ชาติ</p> <p>ประเด็น การท่องเที่ยว</p> <p>- รายได้จากการท่องเที่ยวของเมืองรองเพิ่มขึ้น</p>	<p>แผนแม่บทภายใต้ยุทธศาสตร์ชาติ</p> <p>ประเด็น การเติบโตอย่างยั่งยืน</p> <p>- สภาพแวดล้อมของประเทศไทยมีคุณภาพดีขึ้นอย่างยั่งยืน</p>	<p>แผนการปฏิรูปประเทศ</p> <p>ด้านเศรษฐกิจ</p> <p>๑. การสร้างเกษตรมูลค่าสูง</p> <p>๒. การส่งเสริมและการพัฒนาการท่องเที่ยวมูลค่าสูง</p> <p>ด้านทรัพยากรธรรมชาติและสิ่งแวดล้อม</p> <ul style="list-style-type: none"> - สิ่งแวดล้อมได้รับการดูแล รักษา อย่างเป็นระบบและมีประสิทธิภาพ เพื่อลดมลพิษและผลกระทบต่อสุขภาพของประชาชนและระบบนิเวศ 	<p>แผนพัฒนาเศรษฐกิจและสังคมแห่งชาติ</p> <p>หมวดหมู่ที่ ๑ ไทยเป็นประเทศชั้นนำด้านสินค้าเกษตรและเกษตรแปรรูปมูลค่าสูง</p> <p>หมวดหมู่ที่ ๒ ไทยเป็นจุดหมายของการท่องเที่ยวที่เน้นคุณภาพและความยั่งยืน</p> <p>หมวดหมู่ที่ ๑๑ ไทยสามารถลดความเสี่ยงและผลกระทบจากภัยธรรมชาติและ การเปลี่ยนแปลงสภาพอากาศ</p>
--------------------------	---	---	--	--	---

แผนระดับ ๓	แผนพัฒนาภาคเหนือ พัฒนาตามแนวคิด “เศรษฐกิจสร้างสรรค์ สานสัมพันธ์ ระหว่างพื้นที่ สุขภาวะดี วิถีชีวิตยั่งยืน” และโมเดลเศรษฐกิจใหม่ (Bio – Circular – Green Economy : BCG Model) (4C) ได้แก่ Creative , Connect ,Clean ,Care โดยแผนพัฒนาจังหวัดสอดคล้องกับ ประเด็นการพัฒนาภาค ได้แก่ ๒) ยุทธศาสตร์การท่องเที่ยวและบริการที่มีศักยภาพของภาคให้มีคุณภาพ สนับสนุนเศรษฐกิจสร้างสรรค์ และกระจายประโยชน์สู่ชุมชน ๓) พัฒนาการผลิตตามระบบเกษตรกรรมยั่งยืน เชื่อมโยงสู่อุตสาหกรรมแปรรูปมูลค่าสูง และ ๖) บริหารจัดการทรัพยากรธรรมชาติ สิ่งแวดล้อม อย่างมีประสิทธิภาพ เพื่อให้เกิดความยั่งยืน
-------------------	---

สาระสำคัญของแผนพัฒนาจังหวัด	เป้าหมายการพัฒนาจังหวัด “เมืองเกษตรปลอดภัย ท่องเที่ยวเชิงนิเวศสุขใจ สังคมอุทัยผาสุก”	ตัวชี้วัดความสำเร็จตามเป้าหมายการพัฒนาจังหวัด ๑. อัตราการขยายตัวของผลิตภัณฑ์จังหวัด GPP เพิ่มขึ้น ๒. มูลค่าสินค้าเกษตรปลอดภัย เกษตรอินทรีย์ เพิ่มขึ้น ๓. ความก้าวหน้าของดัชนีความมั่นคงของมนุษย์ ๔. ผลการประเมินคุณธรรมและความโปร่งใสในการดำเนินงานของหน่วยงานภาครัฐ (Integrity and Transparency Assessment :ITA) ๕. ทรัพยากรธรรมชาติและสิ่งแวดล้อมที่ดีขึ้น
------------------------------------	--	--

ประเด็นการพัฒนาจังหวัด	๑. ยุทธศาสตร์มาตรฐานการผลิตเกษตรปลอดภัย เกษตรอินทรีย์ ให้มีมูลค่าเพิ่ม	๒. สร้างคุณค่าด้านการท่องเที่ยว ควบคู่วิถีชีวิตอัตลักษณ์ และวัฒนธรรมของจังหวัดสู่สากล	๓. ยุทธศาสตร์พัฒนาคุณภาพชีวิตตามหลักปรัชญาเศรษฐกิจพอเพียง เสริมสร้างความมั่นคงภายในและความสงบเรียบร้อย	๔. การบริหารจัดการทรัพยากรธรรมชาติและสิ่งแวดล้อม ภายใต้สภาวะการเปลี่ยนแปลงสภาพภูมิอากาศอย่างสมดุล แบบมีส่วนร่วมของทุกภาคส่วน
-------------------------------	--	---	--	--

แผนงาน	แผนงานยุทธศาสตร์ส่งเสริมการพัฒนาจังหวัดและกลุ่มจังหวัดแบบบูรณาการ
---------------	---

โครงการสำคัญ	โครงการพัฒนาด้านการเกษตร จำนวน ๘ โครงการ จำนวนเงิน ๔๙,๑๐๘,๔๔๐ บาท	โครงการพัฒนาด้านการท่องเที่ยว จำนวน ๑๘ โครงการ จำนวนเงิน ๓๑๒,๕๐๗,๐๘๐ บาท	โครงการพัฒนาด้านสังคมและยกระดับคุณภาพชีวิต จำนวน ๔ โครงการ จำนวนเงิน ๒,๑๓๘,๙๘๐ บาท	โครงการบริหารจัดการทรัพยากรธรรมชาติและสิ่งแวดล้อม จำนวน ๕ โครงการ จำนวนเงิน ๔,๑๒๙,๐๐๐ บาท
---------------------	---	--	--	---

บทสรุปผู้บริหาร

แผนพัฒนาจังหวัดอุทัยธานี พ.ศ. ๒๕๖๖ - ๒๕๗๐

จังหวัดอุทัยธานีเป็นจังหวัดในกลุ่มจังหวัดภาคเหนือตอนล่าง ๒ มีพื้นที่ ๔,๒๐๖,๔๐๔ ไร่ เป็นพื้นที่ป่า ๒,๑๓๖,๗๔๑ ไร่ เป็นพื้นที่ทางการเกษตร ประมาณ ๑,๖๒๗,๑๐๑ ไร่ และนอกพื้นที่เกษตร ๔๔๒,๕๖๒ ไร่ อาชีพหลัก คือ เกษตรกรรม พืชเศรษฐกิจ ได้แก่ ข้าว มีพื้นที่เพาะปลูก ๕๑๐,๑๗๔ ไร่ ข้าวโพด อ้อย มันสำปะหลัง มีพื้นที่เพาะปลูกรวม ๗๓๖,๐๘๘๙ ไร่ สัตว์เศรษฐกิจ ได้แก่ โค กระบือ และปลาแรด ผลิตภัณฑ์มวลรวมจังหวัด (GPP) ปี ๒๕๖๓ จำนวน ๒๕,๓๐๕ ล้านบาท ผลิตภัณฑ์มวลรวมต่อหัว ๙๑,๕๗๘ บาท/คน เป็นลำดับที่ ๑๑ จาก ๑๗ จังหวัดของภาคเหนือ และลำดับที่ ๕๑ ของประเทศ แบ่งการปกครอง ออกเป็น ๘ อำเภอ ๗๐ ตำบล ๖๔๒ หมู่บ้าน มี องค์การบริหารส่วนจังหวัด ๑ เทศบาลเมือง ๑๓ เทศบาลตำบล และ ๔๙ องค์การบริหารส่วนตำบล ประชากร ณ เดือนตุลาคม ๒๕๖๕ มีจำนวน ๓๒๔,๒๑๕ คน แบ่งเป็นชาย ๑๕๘,๓๕๔ คน หญิง ๑๖๕,๘๖๑ คน จำนวนครัวเรือน ๑๒๘,๓๔๑ ครัวเรือน ด้านอุตสาหกรรมท่องเที่ยว ปี พ.ศ. ๒๕๖๔ มีรายได้จากการท่องเที่ยว จำนวน ๔๑๖ ล้านบาท และ ปี พ.ศ. ๒๕๖๓ จำนวน ๗๘๖ ล้านบาท โดยลดลงจากปี พ.ศ. ๒๕๖๒ คิดเป็นร้อยละ ๔๗.๐๗ และ ๔๘.๕๘ ตามลำดับ เมื่อพิจารณาจำนวนรายได้จากการท่องเที่ยวและจำนวนผู้มาเยี่ยมเยือน มีแนวโน้มลดลงเนื่องจากสถานการณ์การแพร่ระบาดของโรคติดเชื้อไวรัสโคโรนา 2019 (Covid - 19)

การดำเนินงานเพื่อขับเคลื่อนจังหวัดอุทัยธานีไปสู่การพัฒนาที่ยั่งยืน มุ่งเน้นการบูรณาการการทำงานของทุกภาคส่วน ทั้งภาครัฐ ภาคเอกชน ภาคประชาสังคม และประชาชน และสอดคล้องกับยุทธศาสตร์ชาติ แผนระดับชาติ นโยบายรัฐบาล และแผนพัฒนาภาค ตามศักยภาพและโอกาสของจังหวัด โดยได้วิเคราะห์สภาพแวดล้อมและศักยภาพทั้งภายในและภายนอกของจังหวัดอุทัยธานี (SWOT Analysis) เพื่อนำไปสู่การกำหนดกรอบทิศทางเป้าหมายการพัฒนาจังหวัดอุทัยธานี “เมืองเกษตรปลอดภัย ท่องเที่ยวเชิงนิเวศสุขใจ สังคมอุทัยผาสุก” และประเด็นการพัฒนาเพื่อขับเคลื่อนการดำเนินงานของจังหวัดอุทัยธานี โดยมีแผนงาน /โครงการ ตามแผนปฏิบัติการประจำปีของจังหวัดอุทัยธานี ประจำปีงบประมาณ พ.ศ. ๒๕๖๗ จำนวนทั้งสิ้น ๓๖๗,๘๘๓,๑๗๐ บาท ซึ่งจำแนกตามประเด็นการพัฒนา ดังนี้

ประเด็นการพัฒนาที่ ๑ ยกระดับมาตรฐานการผลิตเกษตรปลอดภัย เกษตรอินทรีย์ให้มีมูลค่าเพิ่ม จำนวน ๔๙,๑๐๘,๑๑๐ บาท

ประเด็นการพัฒนาที่ ๒ สร้างคุณค่าด้านการท่องเที่ยว ควบคุมวิถีชีวิต อัตลักษณ์ และวัฒนธรรมของจังหวัดสู่สากล จำนวน ๓๑๒,๕๐๗,๐๘๐ บาท

ประเด็นการพัฒนาที่ ๓ ยกระดับการพัฒนาคุณภาพชีวิตตามหลักปรัชญาเศรษฐกิจพอเพียง เสริมสร้างความมั่นคงภายในและความสงบเรียบร้อย จำนวน ๒,๑๓๘,๙๘๐ บาท

ประเด็นการพัฒนาที่ ๔ การบริหารจัดการทรัพยากรธรรมชาติและสิ่งแวดล้อมอย่างสมดุลแบบมีส่วนร่วมของทุกภาคส่วน จำนวน ๔,๑๒๙,๐๐๐ บาท

เป้าหมายของการพัฒนาของจังหวัดอุทัยธานี เพื่อเป็นการเพิ่มพื้นที่เกษตรปลอดภัย ผลผลิตการเกษตรเกษตรแปรรูปมีคุณภาพปลอดภัยและมีมูลค่าเพิ่มขึ้น การสร้างรายได้จากการท่องเที่ยว การจำหน่ายผลิตภัณฑ์ OTOP มีมูลค่าเพิ่มขึ้น การมีรายได้จากการท่องเที่ยวเพิ่มขึ้น การเพิ่มศักยภาพของแหล่งกักเก็บน้ำ การลดการพังทลายของพื้นที่ที่ถูกกัดเซาะ การเพิ่มพื้นที่กักเก็บน้ำเพื่อการเกษตร การอุปโภค บริโภค และการยกระดับโครงข่ายการคมนาคมขนส่งให้ได้มาตรฐาน

ส่วนที่ ๑

ข้อมูลเพื่อการพัฒนา

๑.๑ ข้อมูลพื้นฐานทางกายภาพ จังหวัดอุทัยธานี

● ประวัติศาสตร์ความเป็นมา

เมืองอุทัยธานี มีหลักฐานทางด้านประวัติศาสตร์ของกรมศิลปากรยืนยันไว้ว่า เป็นที่อยู่อาศัยของมนุษย์ก่อนประวัติศาสตร์ เมื่อประมาณ ๓,๐๐๐ ปี มาแล้ว โดยพบหลักฐานยืนยันในหลายพื้นที่ เช่น โครงกระดูก เครื่องมือหินกะเทาะจากหินกรวดและภาพเขียนสมัยก่อนประวัติศาสตร์เขาปลาร้าตำนานเก่าเล่าว่า ในสมัยสุโขทัยเจริญรุ่งเรืองนั้น “ท้าวมหาพรหม” ได้เข้ามาสร้างเมืองที่บ้านอุทัยเก่า คือ อำเภอหนองฉาง ในปัจจุบันนี้ แล้วพาคณะไทยเข้ามาอยู่ท่ามกลางหมู่บ้านคนมอญ และคนกะเหรี่ยง จึงเรียกว่า “เมืองอุไทย” เรียกชื่อตามกลุ่มหรือที่อยู่ของคนไทย ซึ่งพากันตั้งบ้านเรือนอยู่อย่างหนาแน่น มีพืชพันธุ์ และอาหาร ที่อุดมสมบูรณ์กว่าแห่งอื่น ต่อมากระแสน้ำเปลี่ยนแปลงเดินและเกิดคันดินน้ำ เมืองอุไทยจึงถูกทิ้งร้าง จนในที่สุด “พระตะเพิด” ได้เข้ามาปรับปรุงเมืองอุไทยโดยขุดที่เก็บกักน้ำไว้ใกล้เมืองและพระตะเพิดได้เป็นผู้ปกครองเมืองอุไทยเป็นคนแรกในสมัยกรุงศรีอยุธยา เมืองอุไทย ต่อมาได้เรียกกันเป็น "เมืองอุไทย" คาดว่าเพี้ยนไปตามสำเนียงชาวพื้นเมืองเดิม ได้มีฐานะเป็นหัวเมืองด่านชั้นนอกมีพระพลสงครามเป็นนายด่านแม่กลองและพระอินทรเดชเป็นนายด่านหนองหลวง (ปัจจุบัน แม่กลอง คือ อำเภออุ้มผาง และหนองหลวง คือ ตำบลหนองหลวง อำเภออุ้มผาง จังหวัดตาก) คอยดูแลพม่าที่จะยกทัพมาตามเส้นทางชายแดนด่านแม่ละเมา ต่อมาในสมัยพระเอกาทศรถ (พ.ศ.๒๑๔๘-๒๑๖๓) ได้โปรดให้บัญชาญัตติอำนาจการใช้ตราประจำตำแหน่ง มีบัญชาการตามหัวเมืองนั้น ได้ระบุในกฎหมายเก่าลักษณะพระธรรมนูญว่า “เมืองอุไทยธานี เป็นหัวเมืองขึ้นแก่มหาดไทย” เมืองอุไทยธานี เป็นเมืองที่อยู่บนที่ดอนและลึกเข้าไป ไม่มีแม่น้ำสายใหญ่ และไม่สามารถติดต่อทางเรือได้ ดังนั้นชาวเมืองอุไทยธานี จึงต้องขนข้าวบรรทุกเกวียนมาลงที่แม่น้ำ จึงทำให้พ่อค้าพากันไปตั้งยั้งฉางรับซื้อข้าวที่ริมแม่น้ำจนเป็นหมู่บ้านใหญ่ เรียกว่าหมู่บ้าน “สะแกกรัง” เนื่องจากเป็นพื้นที่มีป่าสะแกขึ้นเต็มริมแม่น้ำ และมีต้นสะแกใหญ่อยู่กลางหมู่บ้าน

บ้านสะแกกรัง ชาวจีนเรียกเพี้ยนเป็น “จี้เกียกั้ง” เป็นตลาดซื้อข้าวที่มีพ่อค้าคนจีนนิยมไปตั้งบ้านเรือนและยั้งฉาง ต่อมาในระยะหลังได้มีเจ้านายและขุนนางมาตั้งบ้านเรือนอยู่ เพราะความสะดวกในการกะเกณฑ์สิ่งของส่งเมืองหลวง ซึ่งเป็นจำพวก มูลค่างควา ไม้ซุง กระจวาน และช้างป่า อีกทั้งยังมีช่องทางในการค้าข้าวอีกด้วย

พ.ศ. ๒๓๗๖ ข้าราชการชาวกรุงเทพฯ ผู้ซึ่งได้รับการแต่งตั้งให้เป็น พระยาอุไทยธานี เจ้าเมืองอุไทยธานีในสมัยนั้น ได้เห็นว่าบ้านสะแกกรังเป็นตลาดใหญ่ มีผู้คนอพยพเข้ามาอยู่กันอย่างหนาแน่น อีกทั้งเป็นสถานที่ที่ชาวอุไทยธานีติดต่อค้าขายข้าว และไม้ซุง กับพ่อค้าที่นั่นมานานแล้ว จึงคิดตั้งบ้านเรือนเพื่อค้าขาย ประจวบกับเวลานั้น เจ้าเมืองไชยนาทเป็นเพื่อนกัน จึงขอตั้งบ้านเรือนที่ริมแม่น้ำสะแกกรัง เนื่องจากผู้คนมาติดต่อราชการและมาค้าขายกันมาก ทั้งนี้ เนื่องจากเจ้าเมืองไม่กล้าขึ้นไปเมืองอุไทยธานีเก่า อ้างว่ากลัวไข้ป่า จึงเป็นเหตุให้พากันอพยพมาอยู่กันมากขึ้น

พ.ศ. ๒๓๙๑ ได้มีการแบ่งเขตดินแดนเมืองอุไทยธานี และเมืองไชยนาทโดยตัดเขตบ้านสะแกกรังทางฝั่งคลองปากใต้ ตั้งแต่ท้ายบ้านสะแกกรังไปจดเมืองอุไทยธานีเก่า โอนที่นั่นจากเมืองไชยนาท เป็นของเมืองอุไทยธานี ดังนั้นเมืองอุไทยธานี จึงตั้งอยู่ที่ปลายสุดเขตแดนเมืองมโนรมย์ ข้างใต้บ้านลงมาสักคั้งน้ำหนึ่งก็เป็นแดนเมืองไชยนาท

พ.ศ. ๒๔๔๑ เมืองอุทัยธานี ขึ้นกับมณฑลนครสวรรค์ ต่อมาในสมัยรัชกาลที่ ๖ ได้เปลี่ยนเป็นขึ้นกับมณฑลอยุธยา สุดท้ายมีการประกาศเลิกมณฑลปี พ.ศ. ๒๔๗๖ และกำหนดให้จังหวัดเป็นหน่วยปกครองส่วนภูมิภาค

อุทัยธานีเมืองพระชนกจักรี

พระชนกจักรี มีพระนามเดิมว่า นายทองดี เป็นบุตรคนโตของ จมื่นมหาสนิท (ทองคำ) ต่อมาได้เป็นพระราชนิกร ปลัดทูลฉลองมหาดไทย ในแผ่นดินพระเจ้าอยู่หัวบรมโกศ กรุงศรีอยุธยา สืบเชื้อสายมาจากเจ้าพระยาโกษาธิบดี (ปาน) ถือกำเนิดที่บ้านอุไทยธานี เมืองอุไทยธานี หรือจังหวัดอุทัยธานีในปัจจุบัน ภายหลังกายไปอยู่กรุงศรีอยุธยา รับราชการจนได้ตำแหน่งเป็นพระอักษรสุนทรศาสตร์ เสมียนตรากรมมหาดไทยมีหน้าที่ร่างพระราชสาส์นตราและรักษาพระราชลัญจกร (ตราประจำพระเจ้าแผ่นดิน)

พระอักษรสุนทรศาสตร์ แต่งงานกับคุณดาวเรือง หลานสาวพระยาอภัยราชา สมุหนายกมีบุตรธิดา ๕ คน คนแรกเป็นหญิง ชื่อ सा คนรองเป็นชายชื่อ ราม คนที่สามเป็นหญิง ชื่อ แก้ว คนที่สี่และห้าเป็นชายชื่อ ทองด้วง และบุญมา ต่อมาพระยามหากษัตริย์ศึก (ทองด้วง) ได้ปราบดาภิเษกเป็นปฐมกษัตริย์แห่งกรุงรัตนโกสินทร์ ทรงพระนามว่า พระบาทสมเด็จพระบรมราชาธิราช รามาธิบดี (พระบาทสมเด็จพระพุทธยอดฟ้าจุฬาโลกมหาราช) ได้นำบรรดาศักดิ์สุดท้าย คือ พระบิดา “พระยาจักรีศรีอครักษ์” มาใช้เป็นชื่อราชวงศ์จักรี และได้สถาปนา พระอัฐิพระบิดาขึ้นเป็น “สมเด็จพระชนกาธิบดี” ใน พ.ศ. ๒๓๓๘

จังหวัดอุทัยธานีได้สร้างพระอนุสาวรีย์สมเด็จพระปฐมบรมชนกนาถบนยอดเขาแก้ว (เขาสะแกกรัง) บ้านสะแกกรัง ซึ่งเป็นสถานที่เกิดไว้เป็นอนุสรณ์ แล้วเสร็จในปี ๒๕๒๒ ซึ่งพระบาทสมเด็จพระเจ้าอยู่หัวฯ (รัชกาลที่ ๙) เสด็จพระราชดำเนินทรงเปิดพระวิสูตรพระอนุสาวรีย์ เมื่อวันที่ ๕ เมษายน ๒๕๒๒ ปัจจุบันรูปหล่อพลาจัตรมุข หน้าบรรณศาลาตราจักรี ซึ่งเป็นที่ประดิษฐานพระบรมรูปของสมเด็จพระปฐมบรมมหาชนกนาถบนยอดเขาแก้ว ใช้เป็นตราสัญลักษณ์ประจำจังหวัดอุทัยธานี

● ด้านกายภาพ

ขนาดและที่ตั้ง

จังหวัดอุทัยธานี ตั้งอยู่ภาคเหนือตอนล่าง บริเวณลุ่มน้ำสะแกกรัง ซึ่งไหลสู่แม่น้ำเจ้าพระยาที่อำเภอโมรณัม จังหวัดชัยนาท ห่างจากกรุงเทพมหานครไปทางทิศเหนือตามถนนสายเอเชีย ประมาณ ๒๐๖ กิโลเมตร แยกเข้าจังหวัดอุทัยธานีตามทางหลวงแผ่นดินหมายเลข ๓๓๓ ที่บ้านท่าน้ำอ้อย ประมาณ ๑๖ กิโลเมตร ถึงจังหวัดอุทัยธานี รวมระยะทาง ๒๒๒ กิโลเมตร

มีพื้นที่รวม ๖,๗๓๐ ตารางกิโลเมตร หรือประมาณ ๔,๒๐๖,๔๐๔ ไร่ เป็นพื้นที่ป่า ๒,๑๓๖,๗๔๑ ไร่ คิดเป็นร้อยละ ๕๐.๘ ซึ่งพื้นที่ป่าที่มีสภาพเป็นพื้นที่คุ้มครอง ได้แก่ ป่าสงวนแห่งชาติ ๙ แห่ง วนอุทยาน ๒ แห่ง เขตรักษาพันธุ์สัตว์ป่า ๑ แห่ง และเขตห้ามล่าสัตว์ป่า ๑ แห่ง และเป็นพื้นที่ทางการเกษตร ๑,๖๒๗,๑๐๑ ไร่ และนอกพื้นที่ทางการเกษตร ๔๔๒,๕๖๒ ไร่

ลักษณะภูมิประเทศ

สภาพพื้นที่โดยทั่วไป เป็นป่าและภูเขา มีความลาดเทจากทิศตะวันตก ลงมาทางทิศตะวันออกโดยทางทิศตะวันตกจะเป็นเทือกเขาสลับซับซ้อน พื้นที่ตอนกลางเป็นที่ดอนสลับพื้นที่ราบแบบลูกคลื่น ด้านทิศตะวันออกของจังหวัด พื้นที่ส่วนใหญ่เป็นที่ราบลุ่ม จากลักษณะพื้นที่ดังกล่าว ทำให้จังหวัดอุทัยธานี ประสบปัญหาขาดแคลนน้ำด้านทิศตะวันตก และหากปีใดมีน้ำมาก หรือน้ำหลาก จะเกิดน้ำท่วมด้านทิศตะวันออกเป็นประจำ

ทิศตะวันตก เป็นเทือกเขาสลับซับซ้อน และมีสภาพเป็นพื้นที่คุ้มครองเป็นป่าสงวนแห่งชาติ ๙ แห่ง วนอุทยาน ๒ แห่ง เขตห้ามล่าสัตว์ป่า ๑ แห่ง และที่สำคัญมีเขตรักษาพันธุ์สัตว์ป่าห้วยขาแข้ง (อยู่ในเขตจังหวัดอุทัยธานีประมาณ ๑.๕ ล้านไร่) ซึ่ง UNESCO ได้ประกาศขึ้นทะเบียนเป็นแหล่งมรดกโลกทางธรรมชาติที่มีความหลากหลายทางชีวภาพ และมีความอุดมสมบูรณ์ มีสัตว์ป่าหายากและใกล้สูญพันธุ์อาศัยอยู่ เช่น ควายป่า วัวแดง กระทิง ช้าง เป็นต้น รวมพื้นที่ป่าและภูเขา ทั้งหมดประมาณ ๒.๒ ล้านไร่เศษ

ตอนกลางของจังหวัด เป็นที่ตอน พื้นที่ลักษณะเป็นลูกคลื่น

ทิศตะวันออก เป็นพื้นที่ราบลุ่มที่เกิดจากตะกอนที่แม่น้ำพัดพามาและน้ำหลากท่วมพื้นที่ทำให้มีความเหมาะสมในการทำการเกษตร เพาะปลูก มีพื้นที่ประมาณ ๒ ล้านไร่เศษ

อาณาเขตติดต่อของจังหวัด

จังหวัดอุทัยธานี มีอาณาเขตติดต่อกับจังหวัดต่าง ๆ หลายจังหวัด ดังนี้

ทิศเหนือ	ติดอำเภอชุมตาบง อำเภอลาดยาว อำเภอโกรกพระ อำเภอพยุหะคีรี จังหวัดนครสวรรค์
ทิศตะวันออก	ติดอำเภอพยุหะคีรี จังหวัดนครสวรรค์ และอำเภอมโนรมย์ จังหวัดชัยนาท
ทิศใต้	ติดอำเภอวัดสิงห์ อำเภอหนองมะโมง อำเภอเนินขาม จังหวัดชัยนาท อำเภอด่านช้างจังหวัดสุพรรณบุรี และ อำเภอศรีสวัสดิ์ จังหวัดกาญจนบุรี
ทิศตะวันตก	ติดอำเภอศรีสวัสดิ์ อำเภอทองผาภูมิ จังหวัดกาญจนบุรี และอำเภออุ้มผาง จังหวัดตาก

แผนที่จังหวัดอุทัยธานี

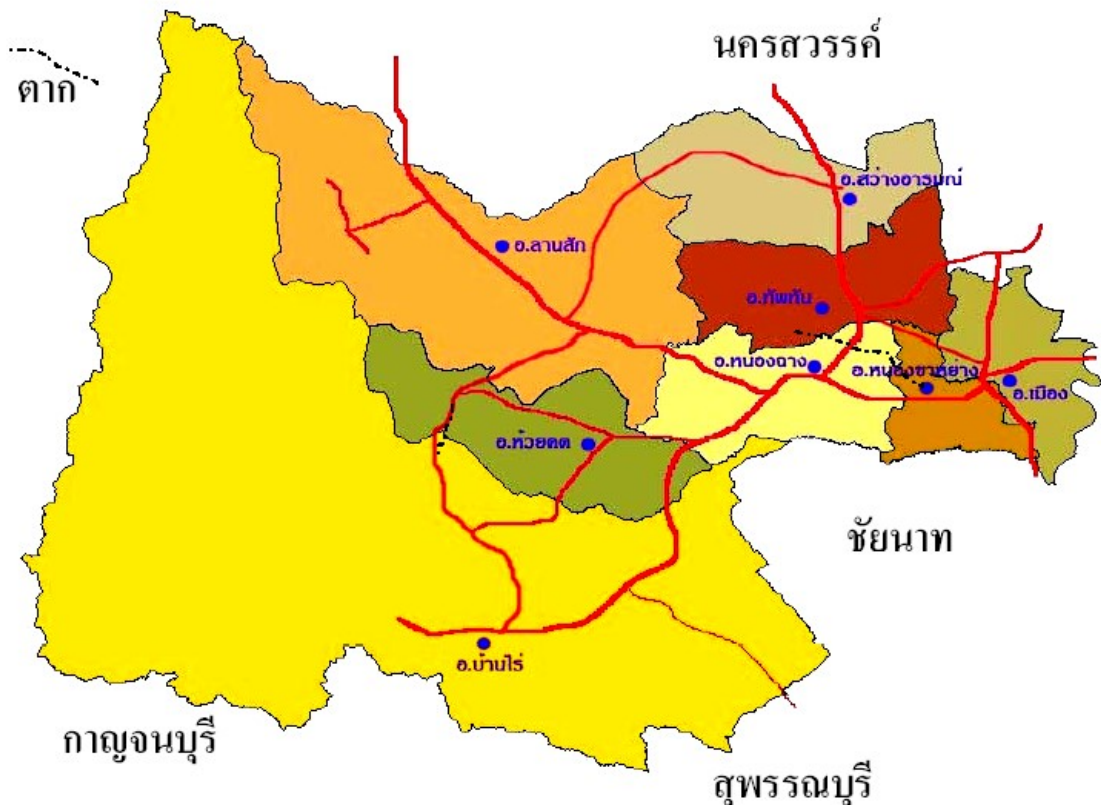

การใช้ประโยชน์ที่ดิน

หากพิจารณาการใช้ประโยชน์ที่ดิน ปี พ.ศ. ๒๕๕๘ - ๒๕๖๒ พบว่า เป็นเนื้อที่ป่ามากที่สุด ประมาณ ๒,๑๓๖,๗๔๑ ไร่ รองลงมาคือ พืชไร่ (ประมาณ ๗๖๓,๓๖๔ ไร่) ที่นา (ประมาณ ๖๔๖,๘๕๑ ไร่) ไม้ผลและไม้ยืนต้น (ประมาณ ๑๑๖,๒๐๓ ไร่) ในขณะที่ เนื้อที่อื่นๆ (ประมาณ ๘๙,๔๙๔ ไร่) และเนื้อที่นอกภาคเกษตร (ประมาณ ๔๔๒,๕๖๒ ไร่) จากเนื้อที่ทั้งหมด ๔,๒๐๖,๔๐๔ ไร่ อย่างไรก็ตาม เนื้อที่การใช้ประโยชน์ในภาคเกษตรค่อนข้างคงที่ไม่เปลี่ยนแปลงมากนัก ในขณะที่เนื้อที่ป่าไม่มีแนวโน้มลดลง

จากข้อมูลปี พ.ศ. ๒๕๖๒ สัดส่วนการใช้ประโยชน์ที่ดิน เนื้อที่ป่าไม้ คิดเป็นร้อยละ ๕๐.๗๙ (๒,๑๓๖,๗๔๑ ไร่) รองลงมาคือ เนื้อที่ปลูกพืชไร่คิดเป็นร้อยละ ๑๘.๑๔ (๗๖๓,๓๖๔ ไร่) เนื้อที่นา คิดเป็นร้อยละ ๑๕.๓๗ (๖๔๖,๘๕๑ ไร่) และเนื้อที่ไม้ผลและไม้ยืนต้น คิดเป็นร้อยละ ๒.๗๖ (๑๑๖,๒๐๓ ไร่) และเนื้อที่ใช้ประโยชน์นอกภาคเกษตร คิดเป็นร้อยละ ๑๐.๕๒ (๔๔๒,๕๖๒ ไร่)

โครงสร้างพื้นฐาน

ไฟฟ้า

สถิติผู้ใช้ไฟฟ้า และการจำหน่ายพลังงานไฟฟ้าของจังหวัดอุทัยธานี ในปี พ.ศ. ๒๕๖๔มีการใช้พลังงานไฟฟ้าอยู่ที่ ๓๔๐,๔๖๐,๓๖๓KWh ปริมาณการใช้พลังงานไฟฟ้าในบ้านอยู่อาศัยมีการใช้พลังงานมากที่สุดอยู่ที่ ๑๙๙,๘๒๓,๒๒๗KWh หรือ คิดเป็นร้อยละ ๕๘.๖๙ ของการใช้พลังงานไฟฟ้าทั้งหมดรองลงมา คือ ปริมาณการใช้พลังงานไฟฟ้าในกิจการขนาดเล็ก โดยมีปริมาณการใช้อยู่ที่ ๕๖,๓๔๓,๑๐๑KWh คิดเป็นร้อยละ ๑๖.๕๕ ของการใช้พลังงานไฟฟ้าทั้งหมด ปริมาณการใช้พลังงานไฟฟ้าในกิจการขนาดกลาง โดยมีปริมาณการใช้อยู่ที่ ๔๗,๐๐๙,๔๐๘KWh คิดเป็นร้อยละ ๑๓.๘ ของการใช้พลังงานไฟฟ้าทั้งหมดปริมาณการใช้พลังงานไฟฟ้าในกิจการขนาดใหญ่ โดยมีปริมาณการใช้อยู่ที่ ๒๙,๑๐๑,๑๗๒KWh คิดเป็นร้อยละ ๘.๕๔ ของการใช้พลังงานไฟฟ้าทั้งหมด และปริมาณการใช้พลังงานไฟฟ้าอื่น ๆ โดยมีปริมาณการใช้ อยู่ที่ ๘,๑๘๖,๕๕๕KWhคิดเป็นร้อยละ ๒.๔๐ของการใช้พลังงานไฟฟ้าทั้งหมด และในปี พ.ศ. ๒๕๖๔จังหวัดใช้พลังงานไฟฟ้าเพิ่มขึ้นจากปี ๒๕๖๓ อยู่ที่ร้อยละ ๕.๓๕

ตารางที่ ๑ สถิติผู้ใช้ไฟฟ้าและการจำหน่ายพลังงานไฟฟ้าของการไฟฟ้าส่วนภูมิภาค
จำแนกตามประเภทผู้ใช้ จังหวัดอุทัยธานี พ.ศ. ๒๕๖๐- ๒๕๖๔

ประเภทผู้ใช้	๒๕๖๐	๒๕๖๑	๒๕๖๒	๒๕๖๓	๒๕๖๔
จำนวนผู้ใช้ไฟฟ้า (ราย)	๑๐๘,๒๕๘	๑๑๐,๐๖๙	๑๑๒,๘๖๕	๑๑๔,๗๓๗	๑๑๖,๖๖๓
พลังงานไฟฟ้าที่จำหน่ายและใช้ (กิโลวัตต์-ชั่วโมง)	๒๙๕,๐๗๑,๖๖๐	๓๑๐,๖๓๓,๑๕๒	๓๒๓,๑๘๐,๗๘๓	๓๔๐,๔๖๐,๓๖๓	๓๕๖,๖๖๖,๖๖๖
บ้านอยู่อาศัย	๑๖๑,๘๙๐,๒๕๙	๑๗๖,๘๕๔,๒๑๖	๑๙๑,๙๕๒,๗๔๕	๑๙๙,๘๒๓,๒๒๗	๒๑๖,๖๖๖,๖๖๖
กิจการขนาดเล็ก	๕๒,๐๙๖,๕๕๕	๕๕,๔๘๙,๔๗๖	๕๕,๘๔๓,๑๖๖	๕๖,๓๔๓,๑๐๑	๕๖,๖๖๖,๖๖๖
กิจการขนาดกลาง	๔๓,๒๕๑,๐๘๕	๔๖,๔๔๘,๖๓๓	๔๗,๙๐๘,๘๓๕	๔๗,๐๐๙,๔๐๘	๔๗,๖๖๖,๖๖๖
กิจการขนาดใหญ่	๒๗,๐๐๗,๒๘๒	๒๙,๘๖๘,๕๒๒	๓๑,๕๙๖,๑๐๗	๓๑,๖๖๖,๖๖๖	๓๑,๖๖๖,๖๖๖
อื่น ๆ	๑๐,๘๖๖,๔๗๙	๑๑,๙๘๑,๓๐๓	๑๒,๘๖๖,๖๖๖	๑๒,๖๖๖,๖๖๖	๑๒,๖๖๖,๖๖๖

ที่มา : การไฟฟ้าส่วนภูมิภาค

ประปา

จังหวัดอุทัยธานีมีสำนักงานผลิตประปา ๑ แห่ง (การประปาส่วนภูมิภาค สาขาอุทัยธานี) จากสถิติผู้ใช้น้ำของการประปาส่วนภูมิภาค ของจังหวัดอุทัยธานี ในปี ๒๕๖๔ มีการใช้น้ำประปาที่ลดลงเมื่อเทียบกับปี ๒๕๖๓ โดยมีผู้ใช้น้ำประปาเพิ่มขึ้นจำนวน ๕๑๖ ราย คิดเป็นร้อยละ ๔.๗๑

ตารางที่ ๒ สถิติผู้ใช้น้ำ ปริมาณการผลิต และการจำหน่าย ของการประปาส่วนภูมิภาค จังหวัดอุทัยธานี ปีงบประมาณ ๒๕๖๐ - ๒๕๖๔

รายการ	๒๕๖๑	๒๕๖๒	๒๕๖๓	๒๕๖๔
ผู้ใช้น้ำ (ราย)	๙,๙๒๓	๑๐,๓๗๙	๑๐,๙๕๐	๑๑,๔๖๖
ปริมาณน้ำผลิตจริง (ลูกบาศก์เมตร)	๒.๔	๒.๖	๓.๐	๓.๐
ปริมาณน้ำขาย (ลูกบาศก์เมตร)	๒.๐	๒.๑	๒.๔	๒.๔

ที่มา :การประปาส่วนภูมิภาค

การคมนาคมและขนส่ง

จังหวัดอุทัยธานีมีการคมนาคมและขนส่ง ระหว่างอำเภอและจังหวัดต่างๆได้ ๒ ทางคือทางบกและทางน้ำดังนี้

ทางบก การคมนาคมทางบกเป็นที่นิยมของประชากรส่วนใหญ่เนื่องจากมีเส้นทางรถโดยสารประจำทางระหว่างอำเภอและจังหวัดต่างๆที่ใกล้เคียงจังหวัดอุทัยธานีอยู่ห่างจากกรุงเทพมหานคร ตามเส้นทางหลวงแผ่นดินสายเอเชีย ๒๒๒ กิโลเมตรซึ่งการคมนาคมขนส่งที่ใช้ติดต่อระหว่างจังหวัดหรือภายในสามารถใช้โดยทางรถยนต์ทางเดียวโครงข่ายถนนปัจจุบันมีทางหลวงจังหวัดและทางหลวงชนบทเส้นทางสำคัญๆสรุปได้ดังนี้

ทางหลวงหมายเลข	เชื่อมโยงระหว่าง	ระยะทาง (กม.)
๓๓๓	อุทัยธานี-ทางหลวงแผ่นดินหมายเลข ๑	๑๕.๖
๑๐๙๐	อุทัยธานี-อ.ลานสัก	๕๗.๗
๓๐๑๑	อุทัยธานี-อ.บ้านไร่	๗๘.๗
๓๒๒๑	อุทัยธานี-อ.ทัพทัน	๑๕.๙
๓๒๒๐	อุทัยธานี-อ.โกรกพระจ.นครสวรรค์	๑๘.๐
๓๒๖๕	อุทัยธานี-อ.มโนรมย์จ.ชัยนาท	๑๒.๒
๓๑๘๓	อุทัยธานี-อ.วัดสิงห์จ.ชัยนาท	๑๙.๕
๓๓๑๙	อ.ทัพทันอุทัยธานี-อ.โกรกพระจ.นครสวรรค์	๑๗.๙
๓๐๑๓	อ.ทัพทันอุทัยธานี - อ.ลาดยาวจ.นครสวรรค์	๔๕.๖
๓๒๑๑	อ.บ้านไร่อุทัยธานี-อ.หันคาจ.ชัยนาท	๕๕.๒
๓๒๓๐	อ.บ้านไร่อุทัยธานี-อ.ด่านช้างจ.สุพรรณบุรี	๑๓.๓
๓๒๘๒	อ.บ้านไร่อุทัยธานี-อ.ลานสัก	๕๕.๒
๓๔๕๖	อ.ลานสักอุทัยธานี-อ.สว่างอารมณ์จ.อุทัยธานี	๓๔

ทางน้ำมีแม่น้ำสามารถใช้สัญจรติดต่อกับจังหวัดต่างๆได้คือแม่น้ำสะแกกรังไหลผ่านตัวจังหวัดไปบรรจบแม่น้ำเจ้าพระยาที่อำเภอโมโนรมย์ จังหวัดชัยนาทแต่ไม่เป็นที่นิยมของประชากรมากนักเนื่องจากฤดูแล้งลำน้ำจะมีน้ำน้อยหรือบางช่วงก็แห้งทำให้ไม่สามารถเดินทางได้

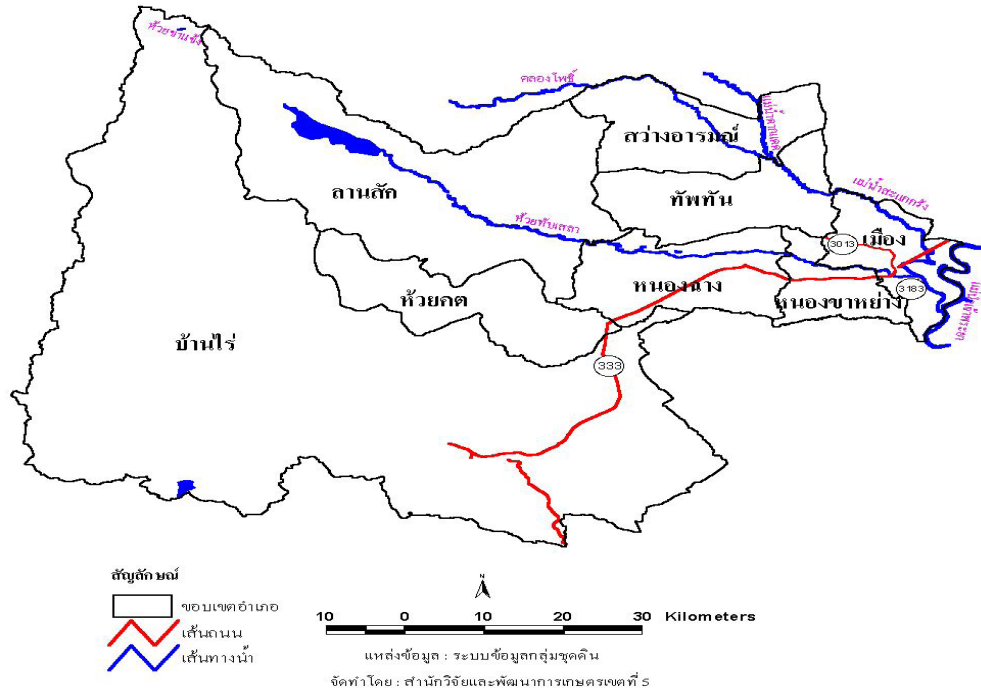

๑.๒ ข้อมูลเชิงเปรียบเทียบ

● ด้านเศรษฐกิจ

ผลิตภัณฑ์มวลรวมจังหวัด (GPP) จังหวัดอุทัยธานี ปี ๒๕๖๓ ณ ราคาตลาด มีมูลค่า ๒๕,๓๐๕ ล้านบาท ผลิตภัณฑ์มวลรวมจังหวัดต่อหัว (GPP Per Capita) เท่ากับ ๙๑,๕๗๘ บาท/คน/ปี จัดอยู่ลำดับที่ ๑๓ ของภาคเหนือ และลำดับที่ ๕๑ ของประเทศ

สาขาการผลิต	๒๕๕๙	๒๕๖๐	๒๕๖๑	๒๕๖๒	๒๕๖๓
ภาคเกษตร	๘,๙๘๓	๑๐,๐๓๖	๑๑,๐๑๕	๙,๙๑๙	๘,๕๐๐
เกษตรกรรม การล่าสัตว์และการป่าไม้	๘,๙๘๓	๑๐,๐๓๖	๑๑,๐๑๕	๙,๙๑๙	๘,๕๐๐
ภาคนอกเกษตร	๑๗,๕๗๐	๑๘,๕๕๕	๑๘,๘๖๔	๑๘,๖๙๙	๑๖,๙๐๕
การทำเหมืองแร่และเหมืองหิน	๗๕	๘๘	๗๒	๗๔	๑๔๒
อุตสาหกรรม	๔,๗๖๒	๕,๐๔๘	๕,๒๒๘	๔,๗๙๙	๓,๕๓๔
การไฟฟ้า แก๊สและการประปา	๒๙๒	๓๐๔	๒๘๐	๓๐๗	๔๗๘
การจัดหาน้ำ การจัดการ และการบำบัดน้ำเสีย ของเสีย และสิ่งปฏิกูล	๔๔	๕๗	๕๐	๔๙	๔๗
การก่อสร้าง	๑,๒๑๕	๑,๑๕๕	๑,๒๓๗	๑,๒๔๗	๑,๒๓๑
การขายส่ง การขายปลีก การซ่อมแซมยานยนต์	๓,๒๓๙	๓,๖๙๕	๓,๘๙๐	๓,๗๗๓	๓,๓๕๒
จักรยานยนต์					
การขนส่งและสถานที่เก็บสินค้า	๔๐๒	๔๕๕	๕๒๔	๕๖๐	๖๓๘
ที่พักแรมและบริการด้านอาหาร	๘๖	๑๐๕	๑๑๘	๑๒๖	๑๑๓
ข้อมูลข่าวสารและการสื่อสาร	๙๘	๑๐๓	๑๖๘	๒๕๕	๒๓๘
กิจกรรมทางการเงินและการประกันภัย	๑,๘๘๕	๑,๘๙๘	๑,๙๑๖	๑,๖๒๕	๒,๐๓๒
กิจกรรมด้านอสังหาริมทรัพย์	๙๐๕	๙๖๓	๑,๐๗๓	๑,๐๕๖	๙๕๘
กิจกรรมทางวิชาชีพ วิทยาศาสตร์ และเทคนิค	๑๑	๘	๕	๘	๓
กิจกรรมการบริหารและการบริการสนับสนุน	๔๐	๔๓	๕๖	๖๒	๕๐
การบริหารราชการแผ่นดินและการป้องกันประเทศ	๑,๐๘๙	๑,๑๒๑	๑,๑๖๑	๑,๒๕๖	๑,๒๙๘
รวมทั้งการประกันสังคมภาคบังคับ					
การศึกษา	๒,๔๐๖	๒,๓๙๒	๒,๒๕๘	๒,๒๑๖	๒,๒๒๙
กิจกรรมด้านสุขภาพและงานสังคมสงเคราะห์	๗๓๕	๘๑๙	๘๕๘	๙๑๙	๘๙๑
ศิลปะ ความบันเทิง และนันทนาการ	๖๓	๗๕	๘๘	๑๐๔	๙๓
กิจกรรมบริการด้านอื่นๆ	๒๒๑	๒๒๖	๒๘๕	๓๐๓	๒๔๕
ผลิตภัณฑ์มวลรวมจังหวัด	๒๖,๕๕๓	๒๘,๕๙๒	๒๙,๘๗๙	๒๘,๖๑๗	๒๕,๓๐๕
ผลิตภัณฑ์มวลรวมจังหวัด ต่อคน (บาท)	๙๐,๗๗๖	๙๗,๙๔๘	๑๐๖,๓๖๙	๑๐๒,๗๑๐	๙๑,๕๗๘
ประชากร (๑,๐๐๐คน)	๒๙๓	๒๙๒	๒๘๑	๒๗๙	๒๗๖

ที่มา : สำนักงานพัฒนาการเศรษฐกิจและสังคมแห่งชาติ (สศช.) เผยแพร่ใน www.nesdb.go.th

โครงสร้างเศรษฐกิจจังหวัดอุทัยธานี ปี ๒๕๖๓ ขึ้นอยู่กับภาคนอกเกษตร ร้อยละ ๖๖.๘๐ และภาคเกษตรร้อยละ ๓๓.๑๙ โดยสาขาการผลิตที่มีบทบาทสำคัญต่อเศรษฐกิจของจังหวัดอุทัยธานี ประกอบด้วย สาขาเกษตรกรรมฯ ร้อยละ ๓๓.๑๙ สาขาอุตสาหกรรมร้อยละ ๑๓.๙๖

การท่องเที่ยวของจังหวัดอุทัยธานี ปี พ.ศ.๒๕๖๔ เนื่องจากสถานการณ์การแพร่ระบาดของโรคติดเชื้อไวรัสโคโรนา ๒๐๑๙ จังหวัดอุทัยธานีเป็นจังหวัดที่มีรายได้จากการท่องเที่ยวจำนวน ๔๑๖ ล้านบาท โดยลดลงจากปี พ.ศ.๒๕๖๓ คิดเป็นการหดตัวร้อยละ -๔๗.๐๗ เมื่อพิจารณาจำนวนผู้มาเยี่ยมเยือนและ

พบว่า มีแนวโน้มลดลงอย่างต่อเนื่อง จำนวนผู้มาเยี่ยมเยือนในปี พ.ศ.๒๕๖๔ รวมทั้งหมด ๒๗๙,๙๑๑ คน ซึ่งน้อยกว่าปี พ.ศ. ๒๕๖๓ ด้วยอัตราเปลี่ยนแปลงที่ร้อยละ -๔๑.๗๖(สำนักงานปลัดกระทรวงการท่องเที่ยวและกีฬา) สำหรับรายได้จากการท่องเที่ยวส่วนใหญ่มาจากผู้เยี่ยมเยือนชาวไทย ๔๖๖.๑๒ล้านบาท

ภาพที่ ๑๘ จำนวนผู้มาเยี่ยมเยือนจังหวัดอุทัยธานี ระหว่างปี พ.ศ.๒๕๕๕ - ๒๕๖๔

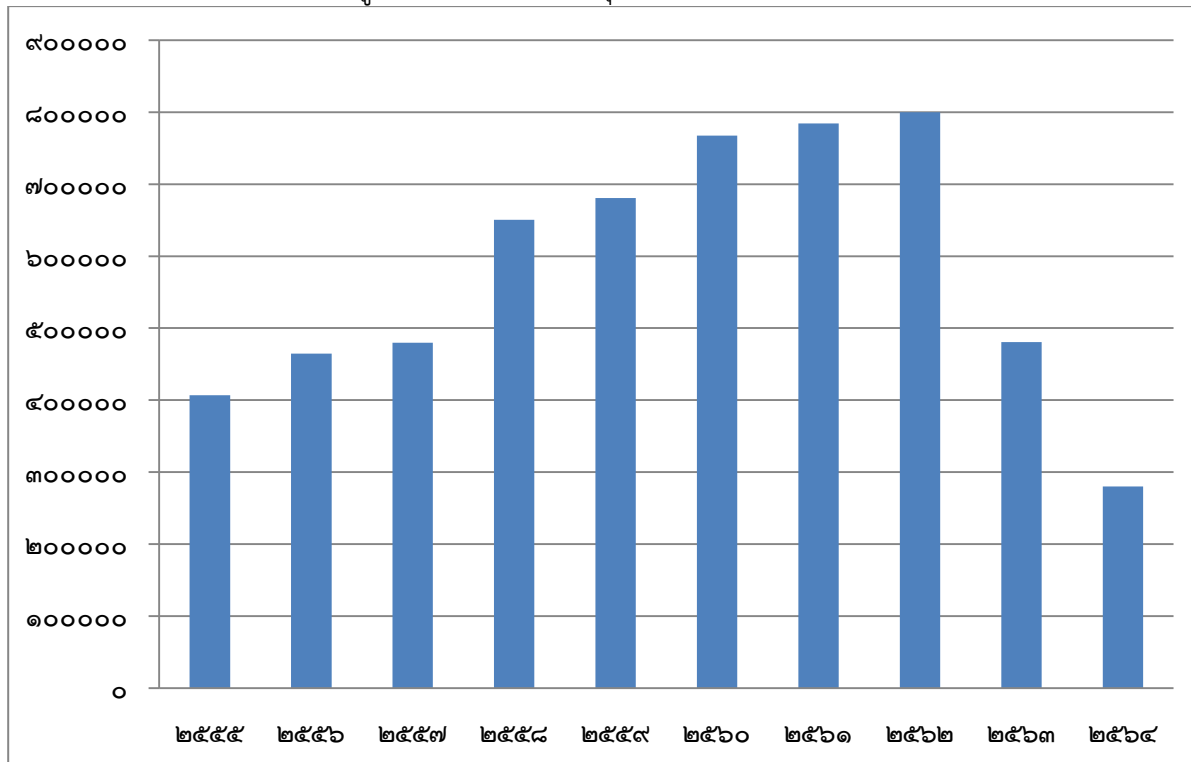

ตารางที่ ๒๙ สถิติการท่องเที่ยวของจังหวัดอุทัยธานี ระหว่างปี พ.ศ.๒๕๖๑- ๒๕๖๔

รายการ	๒๕๖๑	๒๕๖๒	๒๕๖๓	๒๕๖๔	อัตราการเปลี่ยนแปลง	
					๒๕๖๒ ๒๕๖๓	๒๕๖๓ ๒๕๖๔
จำนวนผู้เยี่ยมเยือน	๗๘๔,๒๑๘	๗๙๙,๘๑๔	๔๘๐,๖๔๖	๒๗๙,๙๑๑	-๓๙.๙๐	-๔๑.๗๖
ชาวไทย	๗๗๗,๕๗๐	๗๙๓,๑๓๘	๔๗๙,๙๕๗	๒๗๙,๙๑๑	-๓๙.๔๘	-๔๑.๖๘
ชาวต่างประเทศ	๖,๖๔๘	๖,๖๗๖	๖๘๙	-	-๘๙.๖๗	-๑๐๐
รายได้จากการท่องเที่ยว (ล้านบาท)						
ผู้เยี่ยมเยือน	๑,๓๓๗.๓๙	๑,๔๔๔.๓๗	๗๘๖	๔๑๖	-๔๘.๕๘	-๔๗.๐๗
ชาวไทย	๑,๓๓๙.๑๐	๑,๔๒๕.๗๐	๗๘๓.๘	๔๑๖.๑๒	-๔๕.๐๒	-๔๖.๙๑
ชาวต่างประเทศ	๑๘.๒๙	๑๘.๖๗	๒.๓๒	-	-๘๗.๕๗	-๑๐๐

ที่มา:สำนักงานปลัดกระทรวงการท่องเที่ยวและกีฬา

หมายเหตุ:

^{๑/} นักท่องเที่ยว หมายถึง ผู้ที่เดินทางไปเยือนจังหวัดนั้น โดยวัตถุประสงค์ต่างๆ ที่ไม่ใช่การไปทำงานประจำ การศึกษา และไม่ใช่คนท้องถิ่นที่มีภูมิลำเนา หรือศึกษาอยู่ที่จังหวัดนั้น ทั้งนี้ต้องพักค้างคืนอย่างน้อย ๑ คืน

^{๒/} นักทัศนาจร หมายถึง ผู้เยี่ยมเยือนที่ไม่พักค้างคืน

ความโดดเด่นของการท่องเที่ยว

จังหวัดอุทัยธานีมีความโดดเด่นด้านการท่องเที่ยวเชิงธรรมชาติ วิถีชุมชน วัฒนธรรม สุขภาพ และการเกษตร

๑) ด้านธรรมชาติ (เชิงนิเวศ)

จังหวัดอุทัยธานีมีแหล่งท่องเที่ยวทางธรรมชาติที่อุดมสมบูรณ์ มรดกโลกผืนป่าห้วยขาแข้งในอำเภอลานสัก หุบป่าตาด ป่าดงดิบยุคไดโนเสาร์ภายในถ้ำหินย้อยในอำเภอลานสัก น้ำตกผาร่มเย็น สายน้ำสีขาวที่ทิ้งตัวลงมาจากป่าที่บอบอยู่เบื้องล่าง คือภาพความงดงามของน้ำตกอุทัยธานีในอำเภอบ้านไร่ ถ้ำพุนพวย หนึ่งในสถานที่ถ่ายทำละครและชวนไปเที่ยวชมหินงอกหินย้อยสุดอลังการในถ้ำพุนพวย ภายในวนอุทยานถ้ำเขาวงในอำเภอบ้านไร่ เขาพระยาพายุเรือ เขาหินปูน ลูกเล็ก ๆ ที่ร่มรื่นล้อมรอบไปด้วยน้ำ มีถ้ำน้อยใหญ่เชื่อมต่อทะเลถึงกันหลายสิบถ้ำ ภายในมีหินงอกหินย้อยที่สวยงามรูปร่างแปลกตาในอำเภอลานสัก น้ำตกไซเบอร์ เป็นน้ำตกที่อยู่ใกล้หมู่บ้านไซเบอร์ บ้านซำแม่ปือ ตำบลคอกควายในอำเภอห้วยคต เขาปลู่วี เขามีลักษณะเป็นเทือกเขาที่มีหินเรียงซ้อนกันเป็นยอดค่อนข้างสูงชัน รูปร่างสวยงามแปลกตาในเขตอำเภอกำแพงแสน บ่อน้ำพุร้อนสมอทอง เป็นน้ำพุร้อนที่ตั้งอยู่ในเขตอำเภอห้วยคต จังหวัดอุทัยธานี

๒) ด้านวิถีชุมชน วัฒนธรรม

จังหวัดอุทัยมีแหล่งท่องเที่ยวประวัติศาสตร์วิถีชุมชน วัฒนธรรม เช่น พระชนกจักรี ตั้งอยู่บนยอดเขาสะแกกรัง วัดท่าซุง และวัดอุโบสถารามประเพณีตักบาตรเทโว ณ วัดสังกัสรัตนคีรี ในช่วงเทศกาลออกพรรษา ที่ตรงตามพุทธประวัติมากที่สุดวิถีชีวิตชาวแพลุ่มแม่น้ำสะแกกรัง ชุมชนคนบนน้ำแหล่งสุดท้ายที่สมบูรณ์ที่สุดของเมืองไทย วิถีตลาดเช้า เย็น ริมแม่น้ำสะแกกรัง อาหารการกินมีชื่อเสียงในเรื่องอาหารประเภทปลาแม่น้ำรสชาติอร่อย ขนมหวานมีชื่อเสียงและถือเป็นต้นตำรับของเมืองไทย ถนนคนเดินชุมชนตรอกโรงยา ของชุมชนชาวจีนแห่งลุ่มน้ำสะแกกรัง สำนักสงฆ์ถ้ำเขาวงในเขตอำเภอบ้านไร่ เขาปลาร้า ซึ่งมีภาพเขียนก่อนประวัติศาสตร์อายุประมาณ ๓,๐๐๐ ปีในเขตอำเภอลานสัก เมืองโบราณบึงคอกช้างในอำเภอสว่างอารมณ์ ฮกแซตั้งร้านขายยาเก่าแก่ซึ่งตั้งอยู่กลางเมืองอุทัยธานี และการท่องเที่ยวหมู่บ้านนวัตกรรม (OTOP) ผ้าทอมือพื้นเมืองที่มีชื่อเสียง มีดพับ มีดพก หัวเข็มขัด กรรไกรตัดแต่งกิ่งไม้และ เครื่องการเกษตร หัตถอุตสาหกรรมเหล็กกล้า ศูนย์ย้อมเดือนอาคมสุรทัศน์ การท่องเที่ยวภูมิวัฒนธรรมชนเผ่าพื้นที่แก่นมะกรูด

๓) ด้านสุขภาพ และการเกษตร

จังหวัดอุทัยมีแหล่งท่องเที่ยวด้านสุขภาพ และการเกษตร เช่น เส้นทางจักรยานให้นักท่องเที่ยว เก็บเกี่ยวประสบการณ์แห่งความสุขในการท่องเที่ยวเชิงสุขภาพในเส้นทางจักรยานรอบเกาะเทพโชนเล่นห่มชุมชนในแบบสโลว์ไลฟ์ ด้วยการปั่นจักรยานชมสวน ลืมลองส้มโอ เกษตรปลอดสารพิษ ปลาอย่าง และปลากระชัง การท่องเที่ยวเชิงเกษตรพืชเมืองหนาว แก่นมะกรูด ศูนย์พัฒนาราชภูรบนพื้นที่สูงจังหวัดอุทัยธานี เป็นต้น

ผลิตภัณฑ์หนึ่งตำบลหนึ่งผลิตภัณฑ์ (OTOP)

ปี พ.ศ.๒๕๖๔ (ข้อมูล ณ เดือนกันยายน ๒๕๖๔) จังหวัดอุทัยธานีมีผู้ประกอบการและผลิตภัณฑ์ OTOPT จำนวน ๕๒๒ราย ประกอบด้วยกลุ่มผู้ผลิตชุมชนจำนวน ๓๒๐ กลุ่ม ผู้ประกอบการรายเดียว จำนวน ๑๙๙ ราย และ SMEs จำนวน ๓ รายสร้างเป็นผลิตภัณฑ์ได้ ๑,๖๒๐ ผลิตภัณฑ์ พบเป็นประเภทอาหารและของใช้ เช่น ปลาร้าทรงเครื่อง กำไลข้อมือ มีดพับด้ามงาช้าง และมีดพับเหล็กด้ามสีกัส เป็นต้น ด้วยจำนวน ๖๕๓ และ ๕๕๖ ผลิตภัณฑ์ ตามลำดับ รองลงมาคือประเภทผ้าและเครื่องแต่งกาย เช่น ผ้ามัดหมี่ และผ้าพันคอจก เป็นต้น นอกจากนี้ยังพบผลิตภัณฑ์สมุนไพรที่ไม่ใช่อาหารและเครื่องดื่ม ดังนั้นหากมีการสนับสนุนและส่งเสริมการประกอบการผลิตภัณฑ์ OTOPT ต่อเนื่อง เน้นผลิตภัณฑ์จากภาคเกษตรเพื่อเป็นอาหารและสมุนไพรจะเป็นส่วนสร้างโอกาสการเพิ่มรายได้การท่องเที่ยวจังหวัดอุทัยธานีได้มากยิ่งขึ้น

รายได้จากการจำหน่ายสินค้าหนึ่งตำบลหนึ่งผลิตภัณฑ์ (OTOP)

จังหวัดอุทัยธานีมีรายได้จากการจำหน่ายสินค้าหนึ่งตำบลหนึ่งผลิตภัณฑ์ OTOPT เพิ่มขึ้นร้อยละ ๑๐.๖๔ จากปี พ.ศ. ๒๕๖๓ ซึ่งเท่ากับ ๑,๓๘๒,๙๗๘,๕๘๒ บาทโดยมีผลการจำหน่ายผลิตภัณฑ์หนึ่งตำบลหนึ่งผลิตภัณฑ์ (OTOP) ปี ๒๕๖๔ จำนวน ๑,๕๓๐,๑๓๖,๔๑๑ บาท บรรลุค่าเป้าหมายขั้นสูงที่ตั้งไว้ข้อมูลรายได้จากการผลิตสินค้าหนึ่งตำบลหนึ่งผลิตภัณฑ์ OTOPT จำนวน ๑,๕๒๑,๒๗๖,๔๔๐ บาท คิดเป็นร้อยละ ๑๐๐.๕

ประมาณการเศรษฐกิจจังหวัดอุทัยธานี

เศรษฐกิจจังหวัดอุทัยธานี ปี ๒๕๖๕ มีแนวโน้มขยายตัวร้อยละ ๕.๒ (โดยมีช่วงคาดการณ์ที่ร้อยละ ๔.๙ - ๕.๕) จากการขยายตัวของการผลิตภาคเกษตรกรรม ภาคอุตสาหกรรม และภาคบริการ การใช้จ่ายด้านการลงทุนภาคเอกชน การใช้จ่ายภาครัฐ และการบริโภคภาคเอกชน เป็นสำคัญ

ด้านอุปทานภายในจังหวัดคาดว่าจะมีแนวโน้มขยายตัว จากการผลิตภาคเกษตรกรรม คาดว่าจะขยายตัวร้อยละ ๒๓.๖ จากการเพิ่มขึ้นของปริมาณผลผลิตสับปะรดโรงงาน อ้อยโรงงาน มันสำปะหลัง และข้าวโพดเลี้ยงสัตว์ จากสภาพภูมิอากาศเอื้ออำนวยต่อการเพาะปลูก ประกอบกับเกษตรกรรมมีแรงจูงใจจากราคารับซื้อผลผลิตเกษตร และโครงการประกันรายได้เกษตรกรผู้ปลูกข้าวและมันสำปะหลังจากรัฐบาล การผลิตภาคอุตสาหกรรม คาดว่าจะขยายตัวร้อยละ ๔.๖ จากยอดขายที่ผู้ประกอบการแจ้งเสียมูลค่าเพิ่มด้านอุตสาหกรรม และทุนจดทะเบียนโรงงานอุตสาหกรรมการผลิตสะสมเพิ่มขึ้น อีกทั้งการผลิตภาคบริการ คาดว่าจะขยายตัวร้อยละ ๓.๕ จากยอดขายที่ผู้ประกอบการแจ้งเสียภาษีมูลค่าเพิ่มหมวดโรงแรมและภัตตาคาร และยอดขายที่ผู้ประกอบการค้าส่งค้าปลีกแจ้งเสียภาษีมูลค่าเพิ่มเพิ่มขึ้น เนื่องจากรัฐบาลออกมาตรการกระตุ้นเศรษฐกิจ เพื่อกระตุ้นการใช้จ่ายใช้สอยและเพิ่มความเชื่อมั่นของประชาชน

ด้านอุปสงค์ภายในจังหวัดคาดว่าจะมีแนวโน้มขยายตัว จากการบริโภคภาคเอกชน คาดว่าจะขยายตัวร้อยละ ๒.๔ จากจำนวนรถจักรยานยนต์และรถยนต์นั่งส่วนบุคคลจดทะเบียนใหม่เพิ่มขึ้น การลงทุนภาคเอกชน คาดว่าจะขยายตัวร้อยละ ๒.๙ จากการเพิ่มขึ้นของปริมาณสินเชื่อเพื่อการลงทุน อีกทั้ง การใช้จ่ายภาครัฐ คาดว่าจะขยายตัวร้อยละ ๒.๘ จากการเบิกจ่ายรายจ่ายประจำและรายจ่ายลงทุนเพิ่มขึ้น จากนโยบายการจ้างงานลูกจ้างเหมาบริการโดยผ่านหน่วยงานภาครัฐ และมาตรการติดตามเร่งรัดการใช้จ่ายเงินของรัฐบาล

ด้านเสถียรภาพเศรษฐกิจภายในจังหวัด คาดว่าอัตราเงินเฟ้อทั่วไปในปี ๒๕๖๕ จะอยู่ที่ร้อยละ ๑.๔ (โดยมีช่วงคาดการณ์ที่ร้อยละ ๐.๙ - ๑.๙) จากราคาน้ำมันดิบในตลาดโลก รวมถึงราคาสินค้าวัตถุดิบ และอาหารสดปรับตัวสูงขึ้นอย่างรวดเร็ว ทำให้ราคาสินค้าและบริการในภาพรวมปรับตัวเพิ่มขึ้นมาก ส่งผลให้ค่าครองชีพของประชาชนสูงขึ้น **ด้านการจ้างงาน**คาดว่าจะขยายร้อยละ ๐.๒ โดยเป็นไปตามสภาพเศรษฐกิจโดยรวมของจังหวัด ซึ่งส่วนใหญ่เป็นแรงงานภาคเกษตร

ภาคการเกษตร

สภาพการทำเกษตรแบ่งเป็น๒เขตตามลักษณะการชลประทานโดยเขตชลประทานส่วนใหญ่ทำนาเป็นหลักและมีการปลูกไม้ผลพืชผักและพืชไร่อายุสั้นเป็นบางพื้นที่ ได้แก่ เขตอำเภอเมืองอุทัยธานี อำเภอหนองฉาง อำเภอทัพทัน อำเภอหนองขาหย่าง อำเภอสว่างอารมณ์ อำเภอลานสัก ส่วนนอกเขตชลประทานพื้นที่ส่วนใหญ่ทำนาและปลูกพืชไร่โดยอาศัยน้ำฝน ได้แก่ ในเขตอำเภอบ้านไร่ อำเภอห้วยคต และอำเภอทัพทัน และบางส่วนของอำเภอลานสัก อำเภอสว่างอารมณ์ อำเภอหนองขาหย่าง และอำเภอห้วยคต ผลผลิตทางการเกษตรที่สำคัญของจังหวัด ได้แก่ ข้าว อ้อย มันสำปะหลัง ยางพารา ข้าวโพดเลี้ยงสัตว์ และสับปะรดโรงงาน

ตารางที่ ๕ พืชเศรษฐกิจที่สำคัญปี ๒๕๖๔

รายการ	ปี๒๕๖๔		
	เนื้อที่ปลูก (ไร่)	ผลผลิตรวม (ตัน)	ผลผลิตต่อไร่ (กก.)
ข้าวนาปี	๕๒๖,๗๗๐	๒๖๖,๙๖๗	๖๒๔
ข้าวนาปรัง	๑๐๘,๘๔๐	๖๗,๖๑๔	๖๒๗
อ้อยโรงงาน	๒๘๑,๓๐๙	๑,๗๑๐,๕๙๑	๖,๐๘๑
มันสำปะหลัง	๒๙๓,๔๘๙	๘๓๙,๗๑๑	๓,๒๕๑
ยางพารา	๓๕,๙๕๑	๖,๓๘๕	๒๑๒
ข้าวโพดเลี้ยงสัตว์	๑๖๔,๙๑๒	๑๒๘,๑๓๕	๗๘๖
สับปะรดโรงงาน	๑๙,๔๗๓	๘๒,๘๔๕	๔,๒๗๑

ตารางที่ ๕.๑ พืชเศรษฐกิจที่สำคัญปี ๒๕๖๓

รายการ	ปี๒๕๖๓		
	เนื้อที่ปลูก (ไร่)	ผลผลิตรวม (ตัน)	ผลผลิตต่อไร่ (กก.)
ข้าวนาปี	๔๘๔,๖๖๐	๓๐๓,๐๗๘	๕๗๗
ข้าวนาปรัง	๘๐,๔๑๔	๖๐,๖๐๔	๗๒๐
อ้อยโรงงาน	๒๒๘,๑๓๗	๓,๗๐๘,๗๑๒	๑๐,๒๓๐
มันสำปะหลัง	๓๒๐,๐๒๗	๕๒๙,๔๕๐	๓,๐๔๓
ยางพารา	๑๕๖,๑๑๗	๕,๐๓๖	๗๙๗
ข้าวโพดเลี้ยงสัตว์	๑๙๑,๑๔๓	๙๖,๐๙๑	๕๐๔
สับปะรดโรงงาน	๘,๔๑๗	๖๖,๙๓๙	๑,๙๙๘

ที่มา:สำนักงานเศรษฐกิจการเกษตร

ตารางที่ ๖ ผลผลิตด้านสัตว์ที่สำคัญ

ชนิดสัตว์	ปี ๒๕๖๔	
	จำนวน (ตัว)	เกษตรกร (ราย)
โคเนื้อ	๑๒,๖๔๗	๙๕๓
โคนม	๙๙	๔
กระบือ	๒๖,๙๙๗	๒,๔๙๙
สุกร	๗๘,๗๙๖	๑,๓๕๘
ไก่	๒,๕๙๘,๔๑๕	๒๑,๙๔๖
เป็ด	๓๐๕,๗๔๗	๓,๒๓๘
แพะ	๑๒,๓๕๒	๔๐๗
แกะ	๑,๓๑๐	๓๘

ที่มา:สำนักงานปศุสัตว์จังหวัดอุทัยธานี

สำหรับด้านการปศุสัตว์ และการประมง มีการเลี้ยงสัตว์หลากหลายชนิด เนื่องจากสภาพพื้นที่เหมาะสม เช่น โค กระบือ มีตลาดนัดโคกระบือขนาดใหญ่ที่มีชื่อเสียง ที่อำเภอทัพทัน นอกจากนี้ มีการเลี้ยงไก่ เลี้ยงปลากระชังในลำน้ำสะแกกรัง โดยเฉพาะปลาแรดที่มีรสชาติอร่อย รวมทั้ง กุ้งขาว และจระเข้ เป็นต้น

โดยภาคการเกษตร ถือว่ามีความสำคัญกับจังหวัดอุทัยธานี โดยเฉพาะพืชเศรษฐกิจหลักที่สำคัญ ได้แก่ ข้าวนาปี ข้าวนาปรัง อ้อยโรงงาน มันสำปะหลัง ยางพารา ข้าวโพดเลี้ยงสัตว์ และสับปะรดโรงงาน โดยการดำเนินงานการจัดทำโซนนิ่งภาคการเกษตร ของจังหวัดอุทัยธานี เพื่อการจัดการใช้ประโยชน์ที่ดินให้เกิดประโยชน์สูงสุด เพิ่มประสิทธิภาพการผลิต การลดต้นทุนการผลิต การจัดการแปรรูป และการเพิ่มมูลค่าฯ มีชนิดสินค้าเกษตรด้านพืช

ด้านการท่องเที่ยววัฒนธรรม ประเพณีและของดีเมืองอุทัย

รายได้จากการท่องเที่ยวของจังหวัด (๑.ม.ค. ๖๔ - ธ.ค.๒๕๖๔) ๔๑๖ ล้านบาท/ปี จำนวนนักท่องเที่ยว ๒๗๙,๙๑๑ คน/ปี

ที่มา :สำนักงานปลัดกระทรวงการท่องเที่ยวและกีฬา)

ประเพณีสำคัญ

ประเพณีตักบาตรเทโว

จัดขึ้นในวันแรม ๑ ค่ำ เดือน ๑๑ หลังวันออกพรรษา ณ บริเวณลานวัดสังกัสรัตนคีรี พระสงฆ์จะรับนิมนต์มารับบิณฑบาตจากพุทธศาสนิกชน โดยสมมุติยอดเขาสะแกกรังเป็นสวรรค์ชั้นดาวดึงส์ที่พระพุทธเจ้าเสด็จฯ ขึ้นไป จำพรรษาเทศน์โปรดพระพุทธมารดา เมื่อออกพรรษาปวารณาแล้วพระพุทธองค์จึงเสด็จกลับสู่โลกมนุษย์ทางบันไดทิพย์ทั้ง ๓ คือ บันไดเงิน บันไดทอง บันไดแก้ว โดยเสด็จฯ ลงที่สังกัสนครถือเป็นวันที่แดนทั้ง ๓ คือ สวรรค์ มนุษย์ และบาดาล (นรก) สามารถมองเห็นกันได้ เรียกว่า วันเทโวโรหนะ หรือวันเปิดโลก





การตักบาตรเทโวของจังหวัดอุทัยธานี เป็นสถานที่ที่มีความเหมาะสมทั้งในด้านสถานที่ และชื่อตามตำนาน เป็นประเพณีที่ชาวอุทัยธานีให้ความสำคัญมาก มีภิกษุสามเณรไม่น้อยกว่า ๓๐๐ รูป นำด้วยพระพุทธรูปปางเสด็จกลับมาจากดาวดึงส์ เดินอุ้มบาตรจากยอดเขาตามบันได ๔๔๙ ขั้น ลงมารับบิณฑบาต ด้วยข้าวต้มลูกโยน ข้าวต้มมัด ข้าวสารอาหารแห้ง ณ วัดสังกัสรัตนคีรีหลังจากตักบาตรแล้วเสร็จ

จะมีริ้วขบวนรถบุปผชาติแสดงพุทธประวัติอันสวยงาม เข้าสู่ตัวเมืองที่มีการจัดโต๊ะหมู่ประดับข้างข้างให้ประชาชน นักท่องเที่ยวกราบสักการะ และชื่นชมถ่ายรูปเป็นที่ระลึก

ประเพณีผ้าป่ากลางเมือง

งานประเพณีผ้าป่ากลางเมือง คือ พระราชอุทัยกวี (พุทธ สุธตโต) อดีตเจ้าอาวาสวัดมณีสถิตกปิฏฐารามและอดีตเจ้าคณะจังหวัดอุทัยธานี นำหลักของพระพุทธศาสนาชักชวนพุทธศาสนิกชนให้นำผ้าป่ามาทอดที่วัดมณีสถิตกปิฏฐาราม(วัดทุ่งแก้ว) ในวันขึ้น ๑๕ ค่ำ เดือน ๑๒ ของทุกปี เรียกว่าผ้าป่ากลางเมือง ได้เริ่มจัดทำมาตั้งแต่ พ.ศ.๒๔๙๘ ในแต่ละปีจะมีจำนวนผ้าป่า ๑๐๐-๒๐๐ กองเศษ และจะนิมนต์พระสงฆ์จากวัดต่างๆ ในบริเวณใกล้เคียงมารับผ้าป่าต่อมาพระราชอุทัยกวี (พุทธ สุธตโต) เห็นว่าการทอดผ้าป่ากลางเมือง ในวันขึ้น ๑๕ ค่ำ เดือน ๑๒ ตรงกับวันลอยกระทง ชาวอุทัยธานีส่วนใหญ่จะไปลอยกระทงและทอดผ้าป่าด้วยเป็นการไม่สะดวกที่จะปฏิบัติภารกิจทั้ง ๒ อย่างในเวลาเดียวกัน จึงเปลี่ยนกำหนดการทอดผ้าป่ากลางเมืองมาเป็นวันขึ้น ๑๔ ค่ำ เดือน ๑๒ จนถึงปัจจุบัน



ในการทอดผ้าป่ากลางเมืองนี้ พุทธศาสนิกชนจะทยอยกันนำพุ่มผ้าป่ามาตั้งรวมกันเป็นแถวบริเวณลานหน้าพระปรารค์ ตั้งแต่เวลาประมาณ ๑๘.๐๐ น. เป็นต้นไป จนถึงเวลาประมาณ ๑๙.๓๐ น. จะเริ่มพิธีถวายผ้าป่าแด่พระสงฆ์ดังกล่าว คือ มีพิธีรับศีลและกล่าวคำถวายผ้าป่า พระอนุโมทนาเสร็จแล้ว พระสงฆ์ที่ได้รับนิมนต์มาจะเดินแถวมายืนประจำที่หน้าพุ่มผ้าป่าและพิจารณาผ้าป่า

งานเทิดพระเกียรติสมเด็จพระปฐมบรมมหาชนก

จัดขึ้นเป็นประจำทุกปี ระหว่างวันที่ ๑ - ๙ เมษายน ณ สนามกีฬาากลางจังหวัดอุทัยธานีเพื่อเทิดพระเกียรติสมเด็จพระปฐมบรมมหาชนกต้นราชวงศ์จักรี และส่งเสริมการท่องเที่ยวของจังหวัด กิจกรรมที่สำคัญ ประกอบด้วย การแสดงแสง สี เสียง “พระชนกจักรี พระบารมีเกริกฟ้า” การแสดงศิลปวัฒนธรรมที่ยิ่งใหญ่ตระการตาและนิทรรศการให้ความรู้ของส่วนราชการต่างๆ

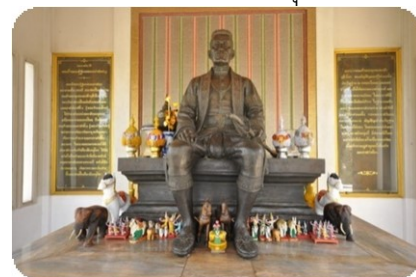

งานแห่เจ้าของชาวจีนในจังหวัดอุทัยธานี

เป็นประเพณีแห่เจ้าพ่อเจ้าแม่ที่อยู่ตามศาลต่างๆ โดยกำหนดงานตามการครบรอบปีของเจ้าแต่ละองค์ ซึ่งบางองค์แห่ ๕ ปี / ครั้ง บางองค์แห่ ๑๒ ปี / ครั้ง รวมทั้งการแห่เจ้าพ่อบุญเถ่ากงและเจ้าพ่อหลักเมืองอุทัยธานีจะมีขบวนสาวงามแห่ผ่านตลาดรอบเมืองและมีการแสดงเชิดสิงโตคณะต่างๆ ร่วมให้พริบกับร้านค้าชาวจีนในตลาดซึ่งทุกร้านจะตั้งโต๊ะหมู่บูชาประดับงาช้างด้วย หากเป็นงานของเจ้าแม่ทับทิมจะมีพิธีเปลี่ยนเครื่องทรงของเจ้าแม่เมื่อครบรอบ ๑๒ ปีและการเข้าทรงลุยไฟ



แหล่งท่องเที่ยวที่สำคัญของจังหวัดอุทัยธานี

แหล่งท่องเที่ยวทางธรรมชาติที่อุดมสมบูรณ์

๑. มรดกโลกผืนป่าห้วยขาแข้ง



เขตรักษาพันธุ์สัตว์ป่าทุ่งใหญ่นเรศวร-ห้วยขาแข้ง ได้รับการจดทะเบียนเป็นมรดกโลกจากองค์การยูเนสโก (UNESCO) ในการประชุมคณะกรรมการมรดกโลกของยูเนสโก ระหว่างวันที่ ๙-๑๓ ธันวาคม ๒๕๓๔ ณ เมืองคาร์เทจ ประเทศตูนิเซีย ห้วยขาแข้งมีพื้นที่ครอบคลุม ๖ อำเภอ ๓ จังหวัด คือ อำเภอบ้านไร่ อเภอลานสัก อำเภอกุดรัง จังหวัดอุทัยธานี อำเภอสังขละบุรี อำเภอทองผาภูมิ จังหวัดกาญจนบุรี และอำเภออุ้มผาง จังหวัดตาก มีพื้นที่ ๓,๖๐๙,๓๗๕ ไร่ หรือ ๕,๗๗๕ ตารางกิโลเมตร โดยมีการรวมพื้นที่ของเขตรักษาพันธุ์สัตว์ป่าทุ่งใหญ่นเรศวร เข้ามาด้วย ทำให้เป็นผืนป่าอนุรักษ์ต่อเนื่องที่มีขนาดใหญ่ที่สุดในประเทศไทย และในภูมิภาคเอเชียตะวันออกเฉียงใต้ ลักษณะอากาศที่ห้วยขาแข้งหากเป็นฤดูร้อนจะร้อนมาก ฤดูฝนมีฝนตกหนักตลอดทั้งวัน และมีฤดูหนาวสั้นมาก ห้วยขาแข้งได้เป็นมรดกโลกเพราะสภาพป่าของที่นี่มีความหลากหลายทางธรรมชาติ ประกอบด้วยป่าถึง ๕ ใน ๗ ชนิด ที่พบในเขตร้อนชื้น ได้แก่ ป่าดิบแล้ง ป่าดิบเขา พุ่มหญ้า ป่าเบญจพรรณ ป่าเต็งรัง ก่อให้เกิดความหลากหลายของพันธุ์พืชและพันธุ์สัตว์ต่างๆ บางชนิดเป็นสัตว์ที่หายากใกล้จะสูญพันธุ์ เช่น ควายป่า เสือผา เสือดาว หมานใน ไก่ป่า นกยูงไทย และยังมีแมลงป่าพันธุ์ต่างๆ อีกมากมาย

เขตรักษาพันธุ์สัตว์ป่าไม่ใช่แหล่งท่องเที่ยวที่เปิดให้ประชาชนเข้าชมได้ทั่วไป เพราะพื้นที่ถูกจัดให้เป็นเขตอนุรักษ์และมีความอ่อนไหวสูง ฉะนั้นการมีคนจำนวนมากเข้าไปอาจก่อให้เกิดปัญหาด้านความไม่สมดุลของระบบนิเวศได้ แต่อย่างไรก็ดีเขตรักษาพันธุ์สัตว์ป่าห้วยขาแข้ง มีการเปิดจุดผ่อนปรนทั้งหมด ๓ จุด ให้ประชาชนทั่วไปเข้าไปศึกษาธรรมชาติได้แบบไม่ค้างคืน และต้องปฏิบัติตามกฎระเบียบอย่างเคร่งครัด ได้แก่

๑. บริเวณสำนักงานเขตรักษาพันธุ์สัตว์ป่าห้วยขาแข้ง

๒. บริเวณหน่วยพิทักษ์ป่าไซเบอร์

๓. บริเวณหน่วยพิทักษ์ป่าห้วยแม่ตี (อยู่ในอำเภอบ้านไร่ เส้นทาง ๓๐๑๑ ไปทางห้วยแม่ตี-บ้านใหม่คลองอังวะ มีเส้นทางศึกษาธรรมชาติไว้ด้วย)

ในบริเวณที่ทำการเขตรักษาพันธุ์สัตว์ป่าห้วยขาแข้ง มีรูปปั้นคุณสืบ นาคะเสถียร หันหน้าไปทิศตะวันตกเฉียงใต้ เพื่ออุทิศความเป็นไปของผืนป่าตะวันตก มีบันได ๘ ขั้น ที่สื่อความหมายว่าคุณสืบดำรงตำแหน่งหัวหน้าเขตรักษาพันธุ์สัตว์ป่าห้วยขาแข้ง อยู่ ๘ เดือน และลวดลายบนบันไดบ่งบอกถึงอุปสรรคในการทำงานที่นี้



๒. หุบป่าตาด

หุบป่าตาดตั้งอยู่ที่หมู่ที่ ๑ ตำบลทุ่งนางามอำเภอลานสัก เข้าทางเดียวกับกับเขาปลาร้าอยู่ก่อนถึงเขาปลาร้าประมาณ ๑ กิโลเมตรถ้านี้ถูกค้นพบโดยพระครูสันติธรรมโกศล (หลวงพ่อดองหยด) เจ้าอาวาสวัดถ้ำทองเมื่อปีพ.ศ. ๒๕๒๒ พระครูได้ปีนลงไปหุบเขานี้จึงพบว่ามียานต์ตาดเต็มไปหมด (ต้นตาดเป็นไม้ดึกดำบรรพ์ตระกูลเดียวกับปาล์ม) จึงเจาะปากถ้ำเพื่อเป็นทางเข้าในปีพ.ศ. ๒๕๒๗ ต่อมากรมป่าไม้ได้ประกาศเป็นพื้นที่อนุรักษ์เพราะที่นี่มีสภาพทางภูมิศาสตร์ที่แปลกและมีพันธุ์ไม้หายากอยู่ในความดูแลของเขตรักษาพันธุ์สัตว์ป่าถ้ำประทุนและมีการจัดทำเป็นเส้นทางเดินศึกษาธรรมชาติระยะทาง ๗๐๐ เมตร

หุบป่าตาด มีพื้นที่ประมาณ ๓๐ ไร่ มีเทือกเขาล้อมรอบโดยเป็นเขาหินปูน ด้านหน้าทางขึ้นไปยังถ้ำเป็นป่าสะเดา ภายในจะมีดมิด เมื่อพ้นจากความมืดนักท่องเที่ยวยังจะสัมผัสความเย็นสบาย ความชื้นของดินและอากาศ เพราะรอบด้านเป็นหน้าผาโอบล้อม แสงอาทิตย์จะส่องถึงพื้นดินเฉพาะในเวลาเที่ยงวันเท่านั้นด้วยความแปลกโดดเด่นทำให้แหล่งท่องเที่ยวดังกล่าว จึงได้รับการสนับสนุนจากการท่องเที่ยวแห่งประเทศไทย (ททท.) ให้เป็น ๑ ใน ๕๐ แหล่งท่องเที่ยว (โครงการสัมผัสจริงเมืองไทย Unseen ThailandII) ในปี พ.ศ.๒๕๕๗

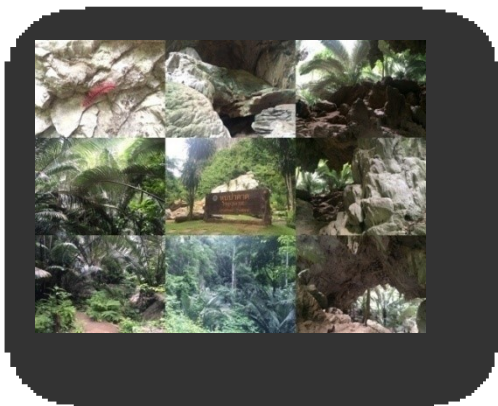

๓. เขาปลาร้า

เขาปลาร้า อุทัยธานีเป็นเขาที่แบ่งเขตหมู่บ้านห้วยโคก อำเภอลานสัก กับ ตำบลเขาบางแกรก อำเภอหนองฉาง เขาปลาร้ามีขนาดใหญ่ และสูงชันประมาณ ๕๙๘ เมตร สภาพป่าค่อนข้างสมบูรณ์ต้องเดินเท้าและปีนเขา ระยะทาง ๙๐๐ เมตร ใช้เวลาประมาณ ๒ ชั่วโมง จึงจะถึงยอดเขาและจะเห็นภูมิประเทศที่สวยงาม ข้างบนเป็นที่ราบขนาดใหญ่และมีป่าไม้มะค่าหน้าผาด้านตะวันตกที่ระดับความสูง ๓๒๐ เมตร พบภาพเขียนก่อนประวัติศาสตร์อายุประมาณ ๓,๐๐๐ ปี เป็นลายเส้นสีดำและสีแดง เส้นสีดำค่อนข้างจางไปแล้ว ส่วนสีแดงยังเห็นได้อยู่ เขียนไว้ตลอดแนว ยาวประมาณ ๙ เมตร เขียนด้วยสีแดงมีกลุ่มภาพมนุษย์หลายแบบหลายลักษณะและกลุ่มภาพสัตว์ ภาพมีทั้งหมดประมาณ ๔๐ ภาพ แสดงให้เห็นถึงสภาพชีวิตสังคมของคนยุคโบราณ ซึ่งเป็นมรดกทางประวัติศาสตร์ของจังหวัดอุทัยธานี



นักโบราณคดีได้แบ่งกลุ่มภาพเขียนบนเขาปลาร้าไว้ ๔ กลุ่ม คือ กลุ่มที่ ๑ กลุ่มภาพที่มีคนท่ามกลางสัตว์เลี้ยง (คาดว่า เป็นสุนัข) กลุ่มที่สอง กลุ่มภาพที่แสดงความสัมพันธ์ระหว่างคนกับวัว การจับวัวพานำกลับมาเลี้ยง กลุ่มที่สาม กลุ่มภาพที่แสดงถึงการประกอบพิธีกรรม คนที่อยู่ในภาพมีเครื่องประดับซึ่งต่างจากคนทั่วไป และสัตว์ที่อยู่ในภาพมีลักษณะคล้ายลิงอยู่ด้วย และกลุ่มที่สี่ กลุ่มภาพเบ็ดเตล็ดซึ่งส่วนใหญ่เป็นภาพสัตว์

๔. ถ้ำพุกห้วย

ถ้ำพุกห้วย เป็นหนึ่งในสถานที่ถ่ายทำละครเรื่องนาคี ตั้งอยู่ในเขตอุทยานแห่งชาติพุเตย สภาพโดยทั่วไปเป็นภูเขาหินปูนสูงชันสลับซับซ้อน เป็นถ้ำขนาดใหญ่ ภายในถ้ำกว้างขวาง มีหินงอกหินย้อย เส้าหินอายุนับล้านปี มีจุดชมหินงอกหินย้อยแยกออกไป รวมทั้งหมด ๒๑ จุด ได้แก่ หินดอกเห็ด, หินย้อย, เส้าโรมัน,



ดอกไม้หิน, หินหัวปลาโลมา, หินรูปนกกระจอกเทศ, หินปะการัง, เส้าหินเล็ก, เส้าหินปูน, หินรูปม่าน, หินรูปฐานประทับเทพ, หินรูปกลด, หินรูปบ่อน้ำ, ถ้ำพุกห้วย, เส้าหินล้านปี, อ่างทิพย์, ฟองหิน, น้ำตกหินปูน, หินเกร็ดเพชร, และหินงอกดอกกุหลาบ นอกจากนี้ยังเป็นที่อยู่ของค้างคาวกว่า ๙ ชนิด ได้แก่ ค้างคาวชนิดใช้ฟันหน้ากินผลไม้, ค้างคาวมงกุฎยอดสั้นเล็ก, ค้างคาวหน้ายักษ์เล็ก, ค้างคาวปีกถุงเคราดำ, ค้างคาวหน้ายักษ์ทศกัณฐ์, ค้างคาวปีกพับดำใหญ่, ค้างคาวมงกุฎงูใหญ่, ค้างคาวยักษ์สามหลืบ และค้างคาวยอดปีกกล้วยไม้ ซึ่งบางชนิดหายากและใกล้สูญพันธุ์

๕. น้ำตกไซเบอร์

น้ำตกไซเบอร์หรือน้ำตกหินลาดอยู่ในความรับผิดชอบของหน่วยพิทักษ์ป่าไซเบอร์เป็นน้ำตกที่อยู่ใกล้กับหมู่บ้านไซเบอร์ (บ้านซบแม่ปือ) อำเภอห้วยคตอยู่ห่างจากจังหวัด ๘๖ กิโลเมตรน้ำตกนี้เกิดจากลำห้วยล่อยจ้อยที่ไหลมาจากภูเขาในเขตรักษาพันธุ์สัตว์ป่าห้วยขาแข้งทำให้เกิดน้ำตกขึ้นเป็นระยะๆหลายชั้นและแอ่งน้ำที่มีความสวยงามโดยจะมีน้ำมากในเดือนกันยายน-ต้นเดือนพฤศจิกายนส่วนบริเวณโดยรอบเป็นป่าเบญจพรรณปกคลุมและมีใบไม้เปลี่ยนสีในเดือนพฤศจิกายนนักท่องเที่ยวควรมาในช่วงปลายฝนต้นหนาว ส่วนสถานที่พักเขตรักษาพันธุ์สัตว์ป่าห้วยขาแข้งไม่มีบริการบ้านพักผู้มาพักต้องนำเต็นท์มาเองเสียค่าพื้นที่กางเต็นท์ ๓๐ บาท/คนและต้องเตรียมอาหารมาให้พร้อม การเดินทางจากทางหลวงหมายเลข ๓๒๘๒ หลักกิโลเมตรที่ ๓๐ แล้วเลี้ยวเข้าไปอีกประมาณ ๗ กิโลเมตรและเดินเท้าต่ออีก ๘๐๐ เมตรสภาพทางเข้าเป็นทางลูกรังและมีหินคมตลอดเส้นทางรวมทั้งต้องผ่านธารน้ำหลายจุดหน้าฝนรถเข้าไม่ได้เลย (สิงหาคม-ตุลาคม) ต้องใช้รถกระบะที่มีกำลังขับเคลื่อนสี่ล้อหรือสามารถหาเช่ารถรับจ้างได้ที่ตัวตลาดอำเภอห้วยคตมา น้ำตกไซเบอร์ได้

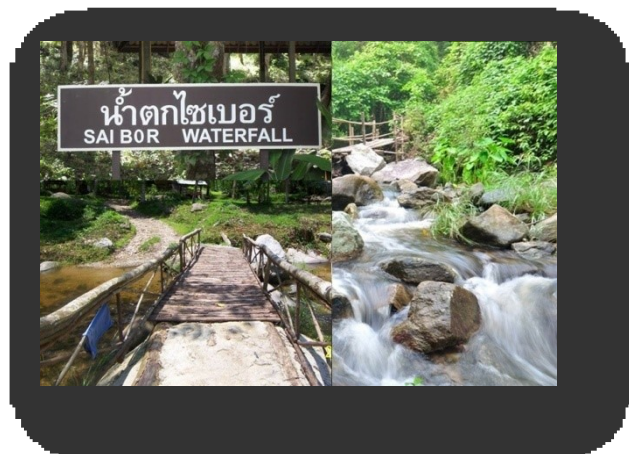

๖. น้ำตกผาร่มเย็น



น้ำตกผาร่มเย็น ตั้งอยู่ที่บ้านใหม่ร่มเย็น ตำบลเจ้าวัด อำเภอบ้านไร่ เป็นสายน้ำสีขาวที่สวยงามที่ทิ้งตัวลงสู่เบื้องล่าง กล่าวกันว่าน้ำตกแห่งนี้ เป็นน้ำตกที่สวยงามที่สุดในจังหวัดอุทัยธานีจากบริเวณผาดินใช้เวลาเดินทางเข้าไปชมน้ำตกประมาณ ๒๐ นาทีเมื่อเดินทางเข้าไปถึงจะเห็นสายน้ำตกไหลลดหลั่นลงมาจากบนแนวผาของภูเขาสู่ป่าที่บึงเบื้องล่าง มีลักษณะเป็นสายบางๆคล้ายกับสายฝนโดยผ่านหน้าผาดินที่มีมอสสีเขียวเกาะอยู่เต็มโดยรอบประกอบด้วยพื้นที่ที่เป็นป่าคร่อมร่มเย็นทำให้บรรยากาศในบริเวณดังกล่าว มีความ

๗. น้ำพุร้อนสมอทอง

น้ำพุร้อนสมอทอง ตั้งอยู่ที่ หมู่ที่ ๒ บ้านสมอทอง ตำบลทองหลาง อำเภอห้วยคต เป็นน้ำพุร้อนแบบธรรมชาติขนาดเล็กที่ผุดขึ้นมาผิวดินโดยไหลผ่านช่องเขาสองลูก น้ำพุที่ผุดนี้ ไส มีกลิ่นกำมะถันฉุน และมีความร้อนขนาดต้มไข่สุกภายใน ๕ นาที มีอุณหภูมิ ๖๘ องศาเซลเซียส โดยน้ำจะไหลลาดตามหินของภูเขาลงไปรวมกับน้ำในลำห้วยคอกควาย สภาพโดยรวมกับน้ำในลำห้วยคอกควาย สภาพโดยรอบจะเป็นอ่างเก็บน้ำห้วยขุนแก้ว ซึ่งเป็นน้ำพุร้อนแห่งเดียวของประเทศไทยที่มีน้ำล้อมรอบ บริเวณน้ำพุร้อนได้รับการปรับปรุงให้เป็นบ่อน้ำพุร้อนต้อนรับนักท่องเที่ยวที่เดินทางเข้าไป รวมทั้งมีจุดชมทัศนียภาพในยามพระอาทิตย์ตกดินที่สวยงามอีกแห่งหนึ่งของจังหวัด



๘. เขาปลู่วี



เขาปลู่วี เป็นเทือกเขาขนาดเล็กยาวประมาณ ๗๕๐ เมตร สูง ๒๕๓ เมตร มีลักษณะเป็นเทือกเขาหินเรียงซ้อนกันเป็นยอด ค่อนข้างสูงชัน มีถ้ำอยู่เรียงรายยดดยรอบประมาณ ๓๐ ถ้ำ ทั้งขนาดเล็กและใหญ่ เช่น ถ้ำประทุน ถ้ำบันได ถ้ำอ่าง ถ้ำช่องลม ถ้ำพุทธประวัติ ถ้ำปลา และถ้ำค้างคาว เป็นต้น สามารถปีนไต่ด้วยยอดเขาได้ บริเวณลานกว้างหน้าเขามีร่มไม้และฝูงลิงจำนวนมาก มีผู้คนนิยมมาเที่ยวชมฝูงลิงและชมถ้ำอยู่เสมอ ซึ่งที่เขaplู่วีนี้ได้ค้นพบเครื่องมือหินและโครงกระดูกมนุษย์ก่อนประวัติศาสตร์

แหล่งท่องเที่ยวประวัติศาสตร์ วัฒนธรรม

๑. พระชนกจักรี

พระชนกจักรีตั้งอยู่บนยอดเขาสะแกกรังอำเภอเมืองอุทัยธานี โดยคำขวัญของจังหวัดอุทัยธานี ขึ้นต้นด้วยประโยคแรกว่า“เมืองพระชนกจักรี...” และบนยอดเขาสะแกกรังที่มองเห็นทิวทัศน์ของเมือง โดยรอบนั้นยังมีสิ่งยืนยันคำขวัญนี้คือพระราชนุสาวรีย์สมเด็จพระปฐมบรมมหาชนกในพระบาทสมเด็จพระพุทธยอดฟ้าจุฬาโลกมหาราชซึ่งได้รับการสถาปนาพระอัฐิเป็นสมเด็จพระชนกาธิบดีเมื่อพ.ศ.๒๓๓๘

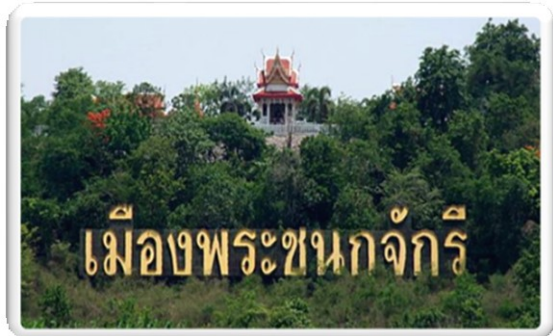

พระราชนุสาวรีย์เป็นรูปหล่อขนาด๒เท่าพระองค์จริงประทับบนแท่นพระหัตถ์ซ้ายถือดาบประจำตำแหน่ง เจ้าพระยาจักรีทั้งฝักวางบนพระเพลาซ้ายพระหัตถ์ขวาวางบนพระเพลาขวามีพานวางพระมาลาอยู่ด้านขวา

๒. เขาสะแกกรัง

เขาสะแกกรังเป็นภูเขาที่ตั้งกันเมืองอุทัยอยู่ทางทิศตะวันตกก่อนที่จะเป็นเขตรักษาพันธุ์สัตว์ป่า ห้วยขาแข้งเหมือนดั่งเป็นร่มเงาให้กับจังหวัดอุทัยทั้งจังหวัดแต่เดิมเรียกกันว่าเขาแก้วเป็นที่ตั้งของวัดสังกัสรัตนคีรีเป็นวัดเก่าแก่สร้างขึ้นเมื่อปีพ.ศ.๒๔๔๓ ยอดเขาสะแกกรังเป็นดินแดนที่ชาวอุทัยยกให้เป็นสถานที่ศักดิ์สิทธิ์ภายในวัดเป็นที่ประดิษฐานของพระพุทธรูปปางมารวิชัยซึ่งเป็นพระคู่บ้านคู่เมืองของเมืองอุทัยมาตั้งแต่สมัยกรุงรัตนโกสินทร์ตอนต้นที่ชาวเมืองต่างให้ความเคารพศรัทธาเป็นจำนวนมากตั้งแต่อดีตจนถึงปัจจุบัน ปัจจุบันประดิษฐานอยู่ในวิหารหลังใหม่ฝั่งตรงข้ามบันไดทางขึ้นยอดเขาสะแกกรัง



จากบนยอดเขาสามารถมองเห็นทิวทัศน์เมืองอุทัยธานีได้กว้างขวางมีจุดนั่งพักผ่อนชมวิวหลายจุดและมีศาสนสถานที่ให้เข้าไปไหว้พระทำบุญหลายแห่งทั้งวิหารพระพุทธรูปสำคัญวิหารพระบรมสารีริกธาตุศาลเจ้าจัน นอกจากนี้ยังเป็นที่ตั้งของมณฑปประดิษฐานรอยพระพุทธรูปบาทจำลองซึ่งย้ายมาจากวัดจันทารามสร้างเมื่อพ.ศ. ๒๔๔๘ ด้านหน้ามีระฆังใบใหญ่ที่พระปลัดใจและชาวอุทัยธานีร่วมกันสร้างเมื่อพ.ศ. ๒๔๔๓ ถือกันว่าเป็นระฆังศักดิ์สิทธิ์ใครมาแล้วต้องตีเพื่อความเป็นสิริมงคล

ทางขึ้นสู่ยอดเขาสะแกกรังขึ้นไปได้สองทางคือทางรถยนต์และจากบริเวณลานวัดจะมีบันได ๔๔๔ ขั้นตัดตรงขึ้นสู่ยอดเขาสะแกกรังถ้าไม่ื่อยากเดินขึ้นบันไดก็สามารถใช้ทางรถก็ได้โดยขึ้นทางด้านข้างสนามกีฬาจังหวัดซึ่งบนยอดเขานั้นบนเขาสะแกกรังมีศาสนสถานที่สำคัญหลายแห่งคือพระมณฑปทรงไทยสวยงามมีนามว่าสิริมหายากุฎาคารซึ่งที่บนนี้เขาเปรียบให้เป็นสถานที่ที่พระพุทธเจ้าเสด็จไปเทศนาโปรดพระพุทธมารดาบนสรวงสวรรค์ขึ้นดาวดึงส์แล้วเสด็จกลับสู่โลกมนุษย์ซึ่งตามพุทธประวัติกล่าวว่าพระพุทธเจ้าเสด็จลงมาที่เมืองกัสนครและกลายมาเป็นชื่อวัดสังกัสรัตนคีรี

๓. วัดจันทาราม(วัดท่าซุง)

วัดจันทาราม มีมานานับแต่สมัยอยุธยา และเนื่องจากในอดีตนั้นมีการพักชุกไว้บริเวณหน้าวัด



ชาวบ้านจึงเรียกวัดแห่งนี้ว่าวัดท่าซุง ซึ่งได้เก่าแก่และทรุดโทรมตามกาลเวลา ต่อมาท่านพระราชพรหมยาน หรือหลวงฤาษีลิงดำ ได้ปฏิสังขรณ์วัดนี้จนมีความสวยงามเป็นศูนย์รวมแห่งสัญญาอีกครั้ง มีการสักการะสิ่งศักดิ์สิทธิ์ที่มีอยู่มากมายในอาณาบริเวณวัด

รวมทั้งศพที่ไม่เนา

เปื่อยของหลวงพ่อฤาษีลิงดำในโลงแก้ว

ซึ่งบรรดาศิษยานุศิษย์และประชาชนทั้งหลายยังพากันมานมัสการขอพร เพื่อความเป็นสิริมงคลอยู่จนกระทั่งทุกวันนี้ และบริเวณวัดด้านที่อยู่ติดแม่น้ำสะแกกรังนั้นยังมีจัดพักผ่อน คือ ว่างมัจฉาที่มีปลาหลากหลายพันธุ์นับหมื่นตัวอาศัยอยู่มากมาย



๔. วัดอุโบสถาราม (วัดโบสถ์)

วัดโบสถ์หรือวัดอุโบสถารามเดิมชื่อมโนรมย์ชาวบ้านเรียกว่าวัดโบสถ์เป็นวัดเก่าแก่อยู่ริมลำน้ำ

สะแกกรังในเขตเทศบาลเมืองจากตลาดสดเทศบาลมีสะพานข้ามแม่น้ำไปยังวัดอุโบสถารามซึ่งตั้งอยู่บนฝั่งตะวันออกของแม่น้ำสิ่งที่น่าสนใจในวัดได้แก่จิตรกรรมฝาผนังในโบสถ์และวิหารเป็นภาพเขียนสมัยรัตนโกสินทร์ตอนต้นในโบสถ์เป็นภาพเกี่ยวกับพุทธประวัติเริ่มตั้งแต่ประสูติจนถึงปรินิพพานฝีมือประณีตมาก ส่วนในวิหารเขียนเป็นภาพพระพุทธเจ้าเสด็จโปรดเทพยดาบน



สวรรค์และภาพปลงสังขาร

ด้านบนฝาผนังเป็นพระสงฆ์สาวกชุมนุมสนับกับพัดยศเหมือนจะไหว้พระประธานในวิหารฝาผนังด้านนอกหน้าวิหารมีภาพถวายพระเพลิงศพพระสัมมาสัมพุทธเจ้าและภาพชีวิตชาวบ้านที่เกี่ยวกับพุทธศาสนา

๕. วัดถ้ำเขาวง

วัดถ้ำเขาวงแต่เดิมชื่อธรรมสถานถ้ำเขาวงคือโดยภูมิประเทศแล้วเป็นสถานที่ที่มีภูเขาล้อมรอบด้านบนมีถ้ำหลายแห่งในหน้าฝนจะมีน้ำตกไหลให้ความร่มเย็นชุ่มชื่นพระภิกษุที่มาอยู่อาศัยก็มีความตั้งใจที่จะพัฒนาสถานที่ให้เป็นที่ปฏิบัติธรรมจึงได้ตั้งชื่อว่

ธรรมสถานถ้ำเขาวง



๖. ฮกแซต้ง

ฮกแซต้งตั้งอยู่บนถนนศรีอุทัยเดิมเป็นสำนักกินเจชื่อฮกฮันตัวต่อมาหลังสงครามโลกครั้งที่ ๒ จีนแสบเล็กแซ่ลี่ได้เปิดร้านขายยาจีนขึ้นที่นี่จึงเปลี่ยนชื่อร้านเป็น "ฮกแซต้ง" เป็นบ้านไม้สักโบราณลักษณะอาคารเป็นครึ่งตึกครึ่งไม้หลังคาทรงปั้นหยาผนังอาคารโดยรอบก่ออิฐฉาบปูนชั้นล่างมีตู้ยาจีนและอุปกรณ์บรรจุนยาแบบโบราณเคยใช้เป็นที่พักขายยาสมุนไพรจีนและเป็นที่พักผ่อนให้จีนแสบฝึกหัดชั้นบนเป็นห้องโถงขนาดใหญ่พื้นและผนังล้วนเป็นไม้สักประดับลวดลายสลักแบบจีนบริเวณกลางห้องมีแท่นบูชาแบบจีนใช้เป็นโรงเจภายในฮกแซต้งยังเป็นที่เก็บรักษาข้าวของเครื่องใช้เครื่องประดับตกแต่งแบบจีนดั้งเดิมที่มากด้วยคุณค่า ปัจจุบันฮกแซต้งเปิดให้เข้าชมเฉพาะในช่วงเทศกาลกินเจเท่านั้นแต่ในช่วงวันหยุดดีผู้สนใจสามารถติดต่อขอเข้าชมล่วงหน้าได้ที่ร้านวัฒนไพศาลโทร. ๐-๕๖๕๑-๑๐๗๘



● ด้านสังคมและความมั่นคง

ด้านการปกครอง และประชากร

โครงสร้างการบริหารราชการของจังหวัดอุทัยธานี ประกอบด้วย

๑. ส่วนราชการบริหารส่วนกลาง	๓๘	หน่วยงาน
๒. ส่วนราชการบริหารส่วนภูมิภาค	๓๓	หน่วยงาน
๓. หน่วยงานอิสระ	๖	หน่วยงาน
๔. หน่วยงานรัฐวิสาหกิจ	๑๕	หน่วยงาน

๕. ส่วนราชการบริหารส่วนท้องถิ่น มี ๓ รูปแบบ ได้แก่ องค์การบริหารส่วนจังหวัด ๑ แห่ง เทศบาล ๑๔ แห่ง (เทศบาลเมือง ๑ แห่ง และเทศบาลตำบล ๑๓ แห่ง) และ องค์การบริหารส่วนตำบล ๔๙ แห่ง

การเมืองการปกครอง

ประชากร รวมทั้งสิ้น ๓๒๔,๒๘๐ คน เป็นชาย ๑๕๘,๓๘๓ คน เป็นหญิง ๑๖๕,๘๙๗ คน จำนวนครัวเรือน ๑๒๘,๘๕๙ ครัวเรือน

(ที่มา :สำนักบริหารการทะเบียน กรมการปกครอง สิงหาคม พ.ศ. ๒๕๖๕)

เขตการปกครองแบ่งออกเป็น ๘ อำเภอ ๗๐ ตำบล ๖๔๒ หมู่บ้าน คือ

๑. อำเภอเมืองอุทัยธานี	๒. อำเภอหนองขาหย่าง
๓. อำเภอหนองฉาง	๔. อำเภอทัพทัน
๕. อำเภอสว่างอารมณ์	๖. อำเภอลานสัก
๗. อำเภอบ้านไร่	๘. อำเภอห้วยคต

ตารางที่ ๗ เขตการปกครองและพื้นที่ส่วนภูมิภาค ส่วนท้องถิ่น

อำเภอ	ตำบล	หมู่บ้าน	ระยะห่างจากอำเภอถึงจังหวัด(กม.)	เทศบาล	อบต.	พื้นที่ (ตร.กม.)
เมืองอุทัยธานี	๑๔	๘๖	๒	๒	๘	๒๕๐.๑๐๓
ทัพทัน	๑๐	๙๐	๑๙	๓	๔	๓๒๓.๖๓๓
สว่างอารมณ์	๕	๖๕	๓๒	๓	๓	๓๔๑.๔๔๑
หนองฉาง	๑๐	๙๗	๒๒	๒	๘	๓๔๑.๑๘๑
หนองขาหย่าง	๙	๕๓	๑๐	๑	๕	๓๔๗.๗๗๖
บ้านไร่	๑๓	๑๓๖	๘๐	๒	๑๒	๓,๖๒๑.๔๙๒
ลานสัก	๖	๘๔	๕๔	๑	๖	๑,๐๘๐.๔๔๕
ห้วยคต	๓	๓๑	๕๐	-	๓	๔๒๔.๑๗๕
รวม	๗๐	๖๔๒	-	๑๔	๔๙	๖,๗๓๐.๒๔๖

ด้านแรงงาน

กำลังแรงงาน ของจังหวัดอุทัยธานี ปี ๒๕๖๔ มีประชากรอายุ ๑๕ ปีขึ้นไป จำนวน ๒๓๘,๗๐๑ คน เป็นผู้อยู่ในกำลังแรงงาน จำนวน ๑๕๐,๖๒๒ คน แยกเป็นผู้มีงานทำ ๑๔๙,๔๒๕ คน คิดเป็นร้อยละ ๙๙.๒๑ มีผู้ว่างงาน จำนวน ๗๕๑ คน คิดเป็นร้อยละ ๐.๕๐ และผู้ที่รอฤดูกาล จำนวน ๔๔๖ คน คิดเป็นร้อยละ ๐.๓๐ ของกำลังแรงงานรวม ซึ่งผู้อยู่ในกำลังแรงงานเพศหญิงมากกว่าเพศชาย ส่วนผู้อยู่นอกกำลังแรงงาน มีจำนวน ๘๘,๐๘๐ คน ซึ่งส่วนใหญ่เป็นผู้ทำงานที่บ้าน และเรียนหนังสือ

ตารางที่ ๘ จำนวนประชากรอายุ ๑๕ ปีขึ้นไป จำแนกตามสถานภาพแรงงาน และเพศ
จังหวัดอุทัยธานี พ.ศ. ๒๕๖๐ - ๒๕๖๔

สถานภาพแรงงาน	๒๕๖๐	๒๕๖๑	๒๕๖๒	๒๕๖๓	๒๕๖๔
รวม	๒๓๖,๗๒๙	๒๓๗,๓๖๕	๒๓๗,๙๒๕	๒๓๘,๔๒๘	๒๓๘,๗๐๑
ประชากรอายุ ๑๕ ปีขึ้นไป	๒๓๖,๗๒๙	๒๓๗,๓๖๕	๒๓๖,๗๒๙	๒๓๘,๔๒๘	๒๓๘,๗๐๑
ผู้อยู่ในกำลังแรงงาน	๑๖๐,๑๔๙	๑๕๙,๓๐๙	๑๕๓,๓๑๑	๑๕๐,๕๗๐	๑๕๐,๖๒๒
ผู้มีงานทำ	๑๕๙,๓๒๘	๑๕๗,๗๙๘	๑๕๑,๕๙๕	๑๔๗,๐๖๗	๑๔๙,๔๒๕
ผู้ว่างงาน	๗๑๗	๑,๐๙๗	๖๓๙	๑,๐๕๗	๗๕๑
ผู้ที่รอฤดูกาล	๑๐๔	๔๑๕	๑,๐๙๖	๒,๔๔๖	๔๔๖
ผู้อยู่นอกกำลังแรงงาน	๗๖,๕๘๐	๗๘,๐๕๖	๘๔,๕๙๔	๘๗,๘๕๘	๘๘,๐๘๐
ชาย					
ประชากรอายุ ๑๕ ปีขึ้นไป	๑๑๑,๕๘๑	๑๑๑,๗๕๕	๑๑๑,๘๗๕	๑๑๑,๙๖๒	๑๑๑,๙๙๐
ผู้อยู่ในกำลังแรงงาน	๘๖,๑๖๗	๘๕,๙๐๘	๘๓,๔๒๕	๘๒,๗๖๔	๘๐,๘๙๖
ผู้มีงานทำ	๘๕,๗๘๔	๘๔,๙๗๐	๘๒,๔๖๒	๘๐,๗๘๒	๘๐,๒๖๕
ผู้ว่างงาน	๓๑๙	๗๓๑	๔๐๐	๔๕๐	๔๙๕
ผู้ที่รอฤดูกาล	๖๔	๑๖๘	๕๖๓	๑,๕๓๒	๑๓๖
ผู้อยู่นอกกำลังแรงงาน	๒๕,๔๑๔	๒๕,๘๘๗	๘๔,๕๙๔	๒๙,๑๙๘	๓๓,๐๙๔
หญิง					
ประชากรอายุ ๑๕ ปีขึ้นไป	๑๒๕,๑๔๘	๑๒๕,๖๑๐	๑๒๖,๐๕๐	๑๒๖,๔๖๖	๑๒๖,๗๑๑
ผู้อยู่ในกำลังแรงงาน	๗๓,๙๘๒	๗๓,๔๐๑	๖๙,๙๐๖	๖๗,๘๐๖	๖๙,๗๒๖

สถานภาพแรงงาน	๒๕๖๐	๒๕๖๑	๒๕๖๒	๒๕๖๓	๒๕๖๔
ผู้มีงานทำ	๗๓,๕๔๔	๗๒,๘๒๘	๖๙,๑๓๔	๖๖,๒๘๕	๖๙,๑๖๐
ผู้ว่างงาน	๓๙๘	๓๒๖	๒๓๙	๖๐๗	๒๕๖
ผู้ที่รอฤดูกาล	๔๐	๒๔๗	๕๓๓	๙๑๔	๓๑๐
ผู้อยู่นอกกำลังแรงงาน	๕๑,๑๖๖	๕๒,๒๐๙	๕๖,๑๔๔	๕๘,๖๖๐	๕๖,๙๘๖

ที่มา :สำนักงานสถิติจังหวัดอุทัยธานี

ประชากรอายุ ๑๕ ปีขึ้นไป ที่มีงานทำของจังหวัดอุทัยธานี ในปี ๒๕๖๔ มี ๑๔๙,๔๒๕ คน แยกเป็น อาชีพที่มีผู้มีงานทำมากที่สุด คือ ผู้ปฏิบัติงานที่มีฝีมือทางด้านเกษตรและการประมง จำนวน ๖๗,๔๘๔ คน คิดเป็นร้อยละ ๔๕.๑๖ รองลงมา คือ พนักงานบริการและพนักงานในร้านค้าและตลาด จำนวน ๒๓,๕๘๙ คน คิดเป็นร้อยละ ๑๕.๗๙ และอาชีพขั้นพื้นฐานต่าง ๆ ในด้านการขายและการให้บริการ จำนวน ๒๐,๒๘๑ คน คิดเป็นร้อยละ ๑๓.๕๗ ผู้มีงานทำเพศชาย มากกว่าเพศหญิง จำนวน ๑๑,๑๐๓ คน

ตารางที่ ๙ จำนวนประชากรอายุ ๑๕ ปีขึ้นไป ที่มีงานทำ จำแนกตามอาชีพ และเพศ จังหวัดอุทัยธานี พ.ศ.๒๕๖๐ - ๒๕๖๔

อาชีพและเพศ	๒๕๖๐	๒๕๖๑	๒๕๖๒	๒๕๖๓	๒๕๖๔
รวม	๑๕๙,๓๒๘	๑๕๗,๗๙๘	๑๕๑,๕๙๖	๑๔๗,๐๖๓	๑๔๙,๔๒๕
๑. ผู้บัญญัติกฎหมาย ข้าราชการระดับอาวุโสและผู้จัดการ	๓,๑๐๒	๒,๔๖๑	๒,๑๙๓	๓,๒๒๖	๓,๓๔๖
๒. ผู้ประกอบวิชาชีพด้านต่างๆ	๖,๗๗๗	๕,๗๙๗	๗,๘๖๖	๗,๕๖๑	๖,๙๕๑
๓. ผู้ประกอบวิชาชีพช่างเทคนิคสาขาต่างๆและอาชีพที่เกี่ยวข้อง	๓,๕๖๓	๓,๗๗๒	๓,๙๖๗	๓,๕๑๐	๓,๖๒๔
๔. เสมียน	๓,๙๖๗	๔,๓๔๙	๔,๕๒๙	๔,๒๕๘	๕,๔๒๑
๕. พนักงานบริการ และพนักงานในร้านค้าและตลาด	๒๔,๖๐๕	๒๗,๐๕๙	๒๔,๐๑๗	๒๒,๕๑๐	๒๓,๕๘๙
๖. ผู้ปฏิบัติงานที่มีฝีมือทางด้านเกษตรและการประมง	๗๒,๔๓๐	๗๑,๑๖๘	๖๗,๓๗๗	๖๔,๓๗๙	๖๗,๔๘๔
๗. ผู้ปฏิบัติงานด้านความสามารถทางฝีมือและธุรกิจการค้าที่เกี่ยวข้อง	๑๔,๕๔๖	๑๔,๕๖๒	๑๕,๒๑๓	๑๔,๕๒๘	๑๒,๒๒๓
๘. ผู้ปฏิบัติการโรงงานและเครื่องจักรและผู้ปฏิบัติงานด้านการประกอบ	๕,๗๙๒	๖,๘๑๖	๖,๔๘๘	๖,๓๑๙	๖,๕๐๖
๙. อาชีพขั้นพื้นฐานต่างๆ ในด้านการขายและการให้บริการ	๒๔,๕๔๖	๒๑,๘๑๔	๑๙,๙๔๖	๒๐,๗๗๖	๒๐,๒๘๑
๑๐. คนงานซึ่งมิได้จำแนกไว้ในหมวดอื่น	-	-	-	-	-
ชาย	๘๕,๗๘๔	๘๔,๙๗๐	๘๒,๔๖๒	๘๐,๗๘๒	๘๐,๒๖๔
๑. ผู้บัญญัติกฎหมาย ข้าราชการระดับอาวุโสและผู้จัดการ	๒,๐๓๒	๑,๘๗๖	๑,๕๗๔	๒,๒๘๓	๑,๖๓๙
๒. ผู้ประกอบวิชาชีพด้านต่างๆ	๒,๑๑๘	๑,๗๑๒	๒,๑๖๘	๒,๐๔๘	๒,๒๒๕
๓. ผู้ประกอบวิชาชีพช่างเทคนิคสาขาต่างๆและอาชีพที่เกี่ยวข้อง	๑,๘๘๘	๑,๘๙๙	๑,๙๙๗	๑,๙๑๙	๑,๙๙๘
๔. เสมียน	๘๓๑	๑,๑๐๒	๑,๒๘๐	๑,๐๔๑	๑,๑๙๑
๕. พนักงานบริการ และพนักงานในร้านค้าและตลาด	๑๐,๐๒๖	๑๐,๓๖๕	๙,๑๘๙	๘,๙๓๓	๘,๗๒๙
๖. ผู้ปฏิบัติงานที่มีฝีมือทางด้านเกษตรและการประมง	๕๑,๕๐๐	๔๑,๕๔๖	๓๙,๗๓๙	๓๗,๘๕๒	๓๙,๘๐๒
๗. ผู้ปฏิบัติงานด้านความสามารถทางฝีมือและธุรกิจการค้าที่เกี่ยวข้อง	๙,๙๙๕	๙,๔๒๗	๑๐,๐๔๘	๙,๔๕๓	๘,๐๔๒
๘. ผู้ปฏิบัติการโรงงานและเครื่องจักรและผู้ปฏิบัติงานด้านการประกอบ	๔,๓๒๗	๕,๑๐๘	๕,๗๑๖	๕,๓๗๔	๕,๕๕๖
๙. อาชีพขั้นพื้นฐานต่างๆ ในด้านการขายและการให้บริการ	๑๓,๐๕๗	๑๑,๙๓๕	๑๐,๗๕๑	๑๑,๘๗๙	๑๑,๐๘๒
๑๐. คนงานซึ่งมิได้จำแนกไว้ในหมวดอื่น	-	-	-	-	-

อาชีพและเพศ	๒๕๖๐	๒๕๖๑	๒๕๖๒	๒๕๖๓	๒๕๖๔
หญิง	๗๓,๕๕๔	๗๒,๘๒๘	๖๙,๑๓๔	๖๖,๒๘๕	๖๙,๑๖๑
๑. ผู้บัญญัติกฎหมาย ข้าราชการระดับอาวุโสและผู้จัดการ	๑,๐๗๐	๕๘๕	๖๑๙	๙๔๓	-
๒. ผู้ประกอบวิชาชีพด้านต่างๆ	๔,๖๕๙	๔,๐๘๕	๕,๖๙๘	๕,๕๑๓	๔,๗๒๖
๓. ผู้ประกอบวิชาชีพช่างเทคนิคสาขาต่างๆและอาชีพที่เกี่ยวข้อง	๑,๖๖๕	๑,๘๗๓	๑,๙๗๐	๑,๕๙๑	๑,๖๒๖
๔. เสมียน	๓,๑๓๖	๓,๒๔๗	๓,๒๔๙	๓,๒๑๗	๔,๒๓๐
๕. พนักงานบริการ และพนักงานในร้านค้าและตลาด	๑๔,๕๗๙	๑๖,๖๙๔	๑๔,๘๒๘	๑๓,๕๗๗	๑๔,๘๖๐
๖. ผู้ปฏิบัติงานที่มีฝีมือทางการเกษตรและการประมง	๓๐,๙๓๐	๒๙,๖๒๒	๒๗,๖๓๘	๒๖,๕๒๗	๒๗,๖๘๒
๗. ผู้ปฏิบัติงานด้านความสามารถทางฝีมือและธุรกิจการค้าที่เกี่ยวข้อง	๔,๕๕๑	๕,๑๓๕	๕,๑๖๕	๕,๐๗๕	๔,๑๘๐
๘. ผู้ปฏิบัติการโรงงานและเครื่องจักรและผู้ปฏิบัติงานด้านการประกอบ	๑,๔๖๕	๑,๗๐๘	๗๗๒	๙๔๕	๙๕๐
๙. อาชีพขั้นพื้นฐานต่างๆ ในด้านการขายและการให้บริการ	๑๑,๔๘๙	๙,๘๗๙	๙,๑๙๕	๘,๘๙๗	๙,๑๙๙
๑๐. คนงานซึ่งมิได้จำแนกไว้ในหมวดอื่น	-	-	-	-	-

ที่มา : สำนักสถิติจังหวัดอุทัยธานี

ระดับการศึกษาของผู้มีงานทำ ในปี ๒๕๖๔ พบว่าผู้มีงานทำส่วนใหญ่มีการศึกษาดำเนินการศึกษาระดับประถมศึกษา จำนวน ๔๐,๒๓๘ คน คิดเป็นร้อยละ ๒๖.๙๓ รองลงมาเป็นผู้มีการศึกษาระดับประถมศึกษา จำนวน ๓๕,๑๒๓ คน คิดเป็นร้อยละ ๒๓.๕๑ ระดับอุดมศึกษา จำนวน ๒๕,๔๒๓ คน คิดเป็นร้อยละ ๑๗.๐๑ ระดับมัธยมศึกษาตอนปลาย จำนวน ๒๓,๖๓๓ คน คิดเป็นร้อยละ ๑๕.๘๑ ระดับมัธยมศึกษาตอนต้น จำนวน ๒๐,๓๓๕ คน คิดเป็นร้อยละ ๑๓.๖๑ ไม่มีการศึกษา จำนวน ๔,๕๐๒ คน คิดเป็นร้อยละ ๓.๐๑ และไม่ทราบ จำนวน ๑๗๒ คน คิดเป็นร้อยละ ๐.๑๒ ตามลำดับ

ตารางที่ ๑๐ จำนวนผู้มีงานทำ จำแนกตามระดับการศึกษา จังหวัดอุทัยธานี พ.ศ. ๒๕๖๐ - ๒๕๖๔

ระดับการศึกษา	๒๕๖๐	๒๕๖๑	๒๕๖๒	๒๕๖๓	๒๕๖๔
๑. ไม่มีการศึกษา	๔,๓๐๕	๔,๑๒๑	๓,๕๕๕	๔,๙๙๕	๔,๕๐๒
๒. ต่ำกว่าประถมศึกษา	๕๑,๒๐๑	๕๐,๑๓๕	๔๓,๙๒๒	๔๐,๙๓๗	๔๐,๒๓๘
๓. ประถมศึกษา	๔๒,๙๑๐	๓๙,๙๔๔	๓๖,๐๕๘	๓๒,๓๖๙	๓๕,๑๒๓
๔. มัธยมศึกษาตอนต้น	๒๐,๐๔๒	๒๑,๗๕๘	๒๑,๙๑๒	๒๐,๓๔๓	๒๐,๓๓๕
๕. มัธยมศึกษาตอนปลาย	๑๙,๑๓๗	๑๙,๖๖๓	๒๑,๐๘๖	๒๓,๒๓๕	๒๓,๖๓๓
๖. อุดมศึกษา	๒๑,๕๖๗	๒๒,๐๕๗	๒๔,๘๙๑	๒๔,๘๓๗	๒๕,๔๒๓
๗. การศึกษาอื่นๆ	-	-	-	-	-
๘. ไม่ทราบ	๑๖๖	๑๒๐	๑๗๒	๓๕๑	๑๗๒
รวม	๑๕๙,๓๒๘	๑๕๗,๗๙๘	๑๕๑,๕๙๖	๑๕๔,๔๘๔	๑๕๙,๔๒๕

ที่มา : สำนักสถิติจังหวัดอุทัยธานี

การว่างงาน ของจังหวัดอุทัยธานี ในปี ๒๕๖๔ มีผู้ว่างงานจำนวน ๖๖๒ คน คิดเป็นร้อยละ ๐.๔๕ ของผู้อยู่ในกำลังแรงงานซึ่งมีอัตราการว่างงานลดลงร้อยละ ๑.๑๗ จากปี ๒๕๖๓ ที่มีอัตราการว่างงาน ร้อยละ ๑.๖๒ พบว่าผู้ว่างงานเป็นเพศชาย จำนวน ๔๑๙ คน คิดเป็นร้อยละ ๖๓.๒๙ และเพศหญิง จำนวน ๒๔๓ คน คิดเป็นร้อยละ ๓๖.๗๑

ตารางที่ ๑๑ จำนวนผู้ว่างงาน จำแนกตามเพศ จังหวัดอุทัยธานี พ.ศ.๒๕๖๐ - ๒๕๖๔

อัตราการว่างงาน	๒๕๖๐	๒๕๖๑	๒๕๖๒	๒๕๖๓	๒๕๖๔
ชาย	๓๑๙	๓๗๑	๔๐๐	๔๕๐	๔๑๙
หญิง	๓๙๘	๓๒๖	๒๓๙	๖๐๗	๒๔๓
รวม	๗๑๗	๖๙๗	๖๓๙	๑,๐๕๗	๖๖๒

ที่มา : สำนักงานสถิติจังหวัดอุทัยธานี

แรงงานต่างด้าว ที่ได้รับอนุญาตทำงานในจังหวัดอุทัยธานี ในปี ๒๕๖๔ โดยส่วนใหญ่เป็นแรงงานต่างด้าวประเภทนำเข้าตาม MOU จำนวน ๕๙ คน คิดเป็นร้อยละ ๙๖.๗๒ และประเภทมาตรา ๖๓/๑ (พื้นที่สูง) จำนวน ๒ คน คิดเป็นร้อยละ ๓.๒๘ ของแรงงานต่างด้าวที่ได้รับอนุญาตให้ทำงานในอุทัยธานี

ตารางที่ ๑๒ จำนวนแรงงานต่างด้าวถูกกฎหมายจังหวัดอุทัยธานี จำแนกตามประเภทการได้รับอนุญาต พ.ศ.๒๕๖๐ - ๒๕๖๔

ปี	ประเภทตลอดชีพ (มาตรา ๙)	ประเภทชั่วคราว (มาตรา ๙)	ประเภทส่งเสริมการลงทุน (มาตรา ๑๒)	ประเภทนำเข้า	พิธีสัญชาติ (พม่า ลาว กัมพูชา)	ประเภทมาตรา ๖๓/๑ (พื้นที่สูง)	รวม
๒๕๖๐	-	๓๓๕	-	๘๗	๑,๔๘๕	๗๖	๑,๙๘๓
๒๕๖๑	-	๘๐	-	๔๘	๑,๓๗๑	๖๖	๑,๕๖๕
๒๕๖๒	-	-	๗๘	๑๓	๑๖๙	๒๒๙	๔๘๙
๒๕๖๓	-	๖๗	-	๑๒๙	๔๗	๓๐	๒๗๓
๒๕๖๔	-	-	-	๕๙	-	๒	๖๑

ที่มา : สำนักงานจัดงานจังหวัดอุทัยธานี

ความยากจน

เส้นความยากจน จังหวัดอุทัยธานี ปี ๒๕๖๓ มีจำนวน ๒,๓๘๔ บาท/คน/เดือน ลดลงจำนวน ๕๔ บาท/คน/เดือน คิดเป็นร้อยละ ๒.๒๑ จากปี ๒๕๖๒ ที่มีจำนวน ๒,๔๓๘ บาท/คน/เดือน

จำนวนคนจน จังหวัดอุทัยธานี ปี ๒๕๖๓ มีจำนวน ๒๙,๘๐๐ คน เพิ่มขึ้นจำนวน ๑๙,๔๐๐ คน คิดเป็นร้อยละ ๑๘๖.๕๓ จากปี ๒๕๖๒ ที่มีจำนวน ๑๐,๔๐๐ คน

สัดส่วนคนจน จังหวัดอุทัยธานี ปี ๒๕๖๓ ร้อยละ ๑๐.๗๙ เพิ่มขึ้นจากปี ๒๕๖๒ ที่มีร้อยละ ๓.๗๔

ตารางที่ ๑๓ เส้นความยากจน จำนวนคนจน และสัดส่วนคนจน (ด้านรายจ่าย) จังหวัดอุทัยธานี

พ.ศ.๒๕๕๙ - ๒๕๖๓

	๒๕๕๙	๒๕๖๐	๒๕๖๑	๒๕๖๒	๒๕๖๓
เส้นความยากจน (บาท/คน/เดือน)	๒,๓๓๗	๒,๓๒๔	๒,๓๙๙	๒,๔๓๘	๒,๓๘๔
จำนวนคนจน(พันคน)	๑๗.๘	๒๒.๐	๒๗.๑	๑๐.๔	๒๙.๘
สัดส่วนคนจน (ร้อยละ)	๖.๐๘	๗.๕๕	๙.๓๐	๓.๗๔	๑๐.๗๙

กราฟแสดง เส้นความยากจน (ด้านรายจ่าย) จังหวัดอุทัยธานี พ.ศ. ๒๕๕๙ - ๒๕๖๓

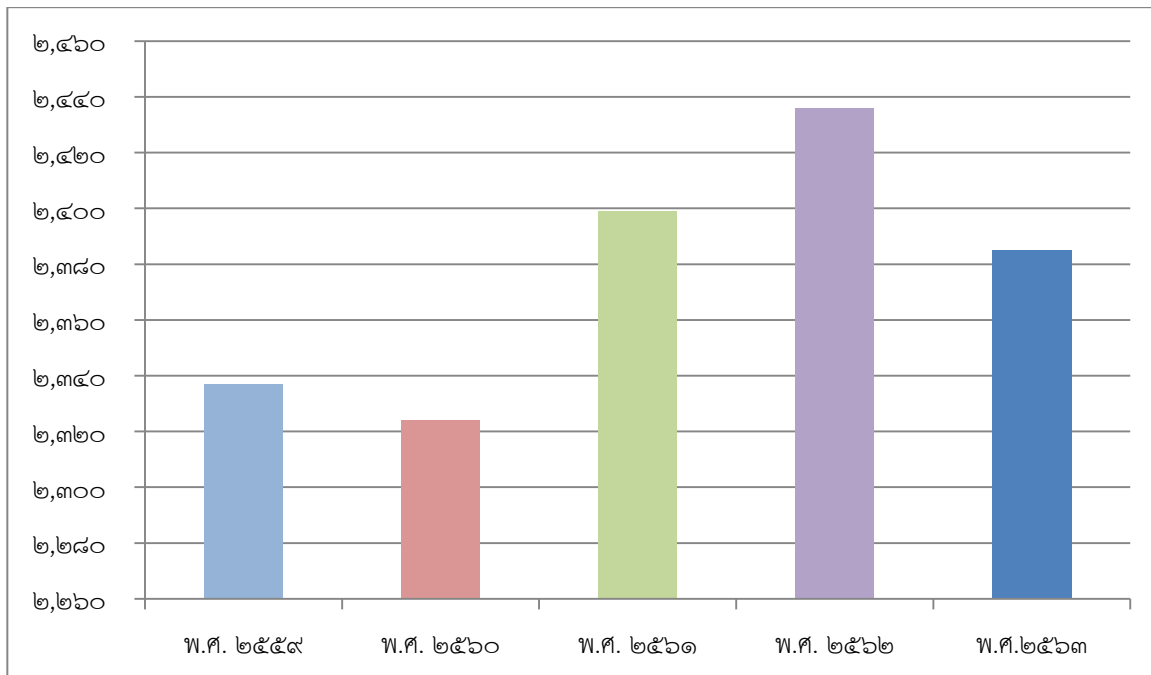

อาชญากรรม

จังหวัดอุทัยธานีมีสถานภาพอาชญากรรมในหลายด้าน แต่อยู่ในเกณฑ์ค่อนข้างน้อยเมื่อเทียบกับหน่วยภาคใหญ่ การวิเคราะห์ความมั่นคงจะเป็นการนับสถิติตามฐานความผิดในคดีอาญา ซึ่งถือได้ว่าเป็นหนึ่งในเรื่องที่จังหวัดอุทัยธานีให้ความสำคัญมาโดยตลอด เพื่อหาทางป้องกันไม่ให้เกิดคดีหรือเพื่อป้องกันให้เกิดเหตุการณ์ความผิดที่เกี่ยวข้องกับคดีอาญาน้อยที่สุด

การวิเคราะห์แบบเป็นเนื้อหากลุ่มคดี ๔ กลุ่มใหญ่ ได้แก่ ๑) คดีความผิดเกี่ยวกับชีวิต ร่างกาย และเพศ ๒) คดีความผิดเกี่ยวกับทรัพย์สิน ๓) ฐานความผิดพิเศษ และ ๔) คดีความผิดที่รัฐเป็นผู้เสียหาย

พิจารณาการรับแจ้งคดีอาญา ๓ กลุ่ม ได้แก่ คดีความผิดเกี่ยวกับชีวิต ร่างกาย และเพศ คดีความผิดเกี่ยวกับทรัพย์สิน และฐานความผิดพิเศษปี พ.ศ. ๒๕๖๒ ถึง พ.ศ. ๒๕๖๔ พบว่าคดีอาญาส่วนใหญ่ของจังหวัดอุทัยธานีเป็นคดีความผิดเกี่ยวกับทรัพย์สิน

ภาพที่ ๒ การรับแจ้ง คดีอาญา ๓ กลุ่ม ระหว่างปี พ.ศ. ๒๕๖๒ - ๒๕๖๔
(คดีความผิดเกี่ยวกับชีวิต ร่างกาย และเพศ/คดีความผิดเกี่ยวกับทรัพย์สิน/ฐานความผิดพิเศษ)

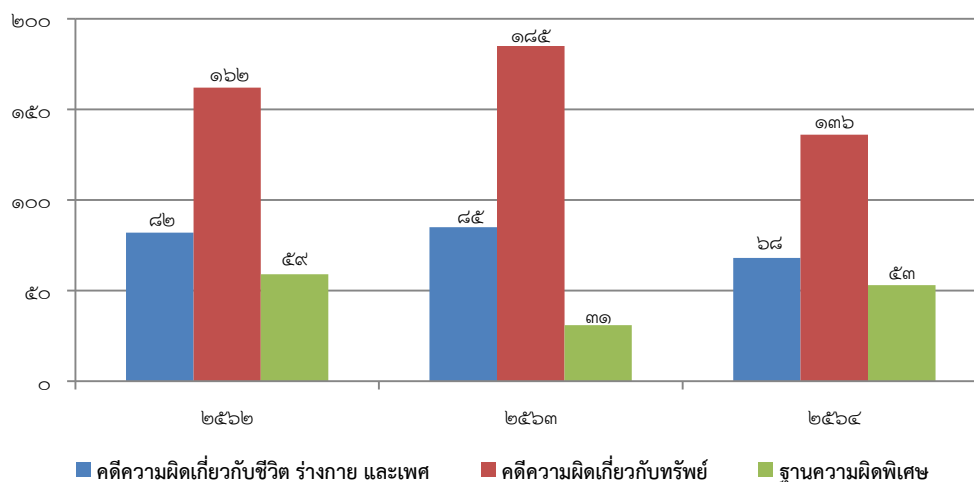

ความผิดเกี่ยวกับชีวิต ร่างกาย และเพศในช่วงปี พ.ศ.๒๕๖๒ - ๒๕๖๔ มีอัตราการเกิดคดีความผิดที่เกี่ยวกับชีวิต ร่างกายและเพศ ส่วนใหญ่เป็นคดีทำร้ายร่างกายและข่มขืนกระทำชำเรา

ตารางที่ ๑๔ คดีความผิดเกี่ยวกับชีวิต ร่างกาย และเพศ ระหว่างปี พ.ศ. ๒๕๖๒ - ๒๕๖๔

ประเภทความผิด	ปีงบประมาณ พ.ศ. ๒๕๖๒			ปีงบประมาณ พ.ศ. ๒๕๖๓			ปีงบประมาณ พ.ศ. ๒๕๖๔		
	รับแจ้ง	จับกุม	ผู้ต้องหา	รับแจ้ง	จับกุม	ผู้ต้องหา	รับแจ้ง	จับกุม	ผู้ต้องหา
๑. ความผิดเกี่ยวกับชีวิตร่างกาย และเพศ	๘๒	๗๗	๑๐๓	๘๕	๘๑	๙๒	๖๘	๖๗	๘๙
๑.๑ ฆ่าผู้อื่น	๔	๔	๕	๖	๖	๖	๓	๓	๔
๑.๒ ทำร้ายผู้อื่นถึงแก่ความตาย	๑	๑	๑	๒	๑	๓	๐	๐	๐
๑.๓ พยายามฆ่า	๑๐	๙	๑๒	๑๐	๘	๘	๑๖	๑๕	๑๕
๑.๔ ทำร้ายร่างกาย	๓๒	๓๑	๓๘	๒๑	๒๑	๒๖	๗	๗	๑๓
๑.๕ ข่มขืนกระทำชำเรา	๒๒	๒๑	๓๓	๑๓	๑๓	๑๓	๖	๖	๘
๑.๖ อื่น ๆ	๑๓	๑๑	๑๔	๓๓	๓๒	๓๖	๓๖	๓๖	๔๙

ที่มา :สำนักงานตำรวจแห่งชาติ

ความผิดเกี่ยวกับทรัพย์สินในช่วง ปี พ.ศ. ๒๕๖๒ - ๒๕๖๔ มีแนวโน้มการเกิดคดีดังกล่าวลดลง โดยคดีส่วนใหญ่เป็นคดีลักทรัพย์

ตารางที่ ๑๕ คดีความผิดเกี่ยวกับทรัพย์สิน ระหว่างปี พ.ศ. ๒๕๖๒ - ๒๕๖๔

ประเภทความผิด	ปีงบประมาณ พ.ศ. ๒๕๖๒			ปีงบประมาณ พ.ศ. ๒๕๖๓			ปีงบประมาณ พ.ศ. ๒๕๖๔		
	รับแจ้ง	จับกุม	ผู้ต้องหา	รับแจ้ง	ราย	ผู้ต้องหา	รับแจ้ง	จับกุม	ผู้ต้องหา
๒. ความผิดเกี่ยวกับทรัพย์สิน	๑๖๒	๑๓๙	๑๖๑	๑๘๕	๑๕๙	๑๗๓	๑๓๖	๑๒๐	๑๘๔
๒.๑ ปล้นทรัพย์	๐	๐	๐	๐	๐	๐	๐	๐	๐
๒.๒ ชิงทรัพย์	๐	๐	๐	๐	๐	๐	๐	๐	๐
๒.๓ วิ่งราวทรัพย์	๒	๒	๒	๒	๒	๒	๒	๒	๒
๒.๔ ลักทรัพย์	๕๖	๕๐	๖๑	๕๕	๕๐	๕๖	๔๒	๓๗	๕๐
๒.๕ กรรโชกทรัพย์	๐	๐	๐	๐	๐	๐	๐	๐	๐
๒.๖ ฉ้อโกง	๔๒	๓๒	๓๔	๖๗	๕๒	๕๕	๔๔	๓๖	๕๓
๒.๗ ยักยอกทรัพย์	๒๘	๒๓	๒๖	๒๖	๒๒	๒๓	๑๕	๑๓	๑๗
๒.๘ ทำให้เสียทรัพย์	๑๑	๑๑	๑๑	๘	๘	๑๐	๒	๒	๘
๒.๙ รับของโจร	๒	๒	๓	๑	๑	๑	๐	๐	๒
๒.๑๐ ลักพาเรียกค่าไถ่	๐	๐	๐	๐	๐	๐	๐	๐	๐
๒.๑๑ วางเพลิง	๑	๐	๐	๒	๑	๑	๑	๑	๑
๒.๑๒ อื่น ๆ	๑๘	๑๗	๒๑	๒๐	๑๙	๒๑	๒๖	๒๕	๔๗
การโจรกรรมรถยนต์	๐	๐	๐	๔	๔	๔	๐	๐	๐
การโจรกรรมรถจักรยานยนต์	๒	๒	๓	๐	๐	๐	๔	๔	๔

ที่มา :สำนักงานตำรวจแห่งชาติ

ฐานความผิดพิเศษเป็นความผิดตาม พ.ร.บ. ต่างๆ จังหวัดอุทัยธานีมีพื้นที่ป่าไม้ราวๆ ครึ่งหนึ่งของจังหวัด ทำให้การรับแจ้งความผิดที่เกี่ยวข้องกับป่าไม้ ค่อนข้างสูงกว่า แต่เมื่อดูช่วงระยะเวลาของปี พ.ศ. ๒๕๖๒ - ๒๕๖๔ จะพบว่าเมื่ออัตราการรับแจ้งที่ลดลง

ตารางที่ ๑๖ คดีฐานความผิดพิเศษ ระหว่างปี พ.ศ. ๒๕๖๒ - ๒๕๖๔

ประเภทความผิด	ปีงบประมาณ พ.ศ. ๒๕๖๒			ปีงบประมาณ พ.ศ. ๒๕๖๓			ปีงบประมาณ พ.ศ. ๒๕๖๔		
	รับแจ้ง	จับกุม	ผู้ต้องหา	รับแจ้ง	จับกุม	ผู้ต้องหา	รับแจ้ง	จับกุม	ผู้ต้องหา
๓. ฐานความผิดพิเศษ	๕๙	๒๖	๓๖	๓๑	๒๕	๓๕	๕๓	๓๖	๗๙
๓.๑ พ.ร.บ. ป้องกันและปราบปรามการค้ามนุษย์ พ.ศ. ๒๕๕๑	๐	๐	๐	๐	๐	๐	๐	๐	๐
๓.๒ พ.ร.บ. คุ้มครองเด็ก	๐	๐	๐	๐	๐	๐	๐	๐	๑
๓.๓ พ.ร.บ. ลิขสิทธิ์	๑	๑	๑	๐	๐	๐	๑	๑	๑
๓.๔ พ.ร.บ. สิทธิบัตร	๐	๐	๐	๐	๐	๐	๐	๐	๐
๓.๕ พ.ร.บ. เครื่องหมายการค้า	๐	๐	๐	๐	๐	๐	๑	๑	๑
๓.๖ พ.ร.บ. ว่าด้วยการกระทำผิดเกี่ยวกับคอมพิวเตอร์	๐	๐	๐	๐	๐	๐	๒๐	๑๒	๒๖
๓.๗ ความผิดเกี่ยวกับบัตรอิเล็กทรอนิกส์ (ป.อาญา ม.๒๖๙/๑-๒๖๙/๗)	๐	๐	๐	๐	๐	๐	๑	๑	๒
๓.๘ พ.ร.บ. ป่าไม้	๓๕	๑๑	๑๔	๘	๖	๑๑	๘	๖	๑๖
๓.๙ พ.ร.บ. ป่าสงวนแห่งชาติ	๘	๔	๕	๕	๓	๕	๑๑	๕	๑๓
๓.๑๐ พ.ร.บ. อุทยานแห่งชาติ	๐	๐	๐	๐	๐	๐	๐	๐	๐
๓.๑๑ พ.ร.บ. สงวนและคุ้มครองสัตว์ป่า	๑๔	๙	๑๕	๓	๑	๒	๒	๑	๖
๓.๑๒ พ.ร.บ. ส่งเสริมและรักษาคุณภาพสิ่งแวดล้อม	๐	๐	๐	๐	๐	๐	๐	๐	๑
๓.๑๓ พ.ร.บ. ภาษี	๐	๐	๐	๐	๐	๐	๐	๐	๐
๓.๑๔ พ.ร.บ. การขุดดินและถมดิน	๐	๐	๐	๑	๑	๑	๐	๐	๐
๓.๑๕ พ.ร.บ. ศุลกากร	๐	๐	๐	๐	๐	๐	๒	๒	๒
๓.๑๖ พ.ร.บ. ป้องกันและปราบปรามการฟอกเงิน	๐	๐	๐	๐	๐	๐	๐	๐	๐
๓.๑๗ พ.ร.บ. ห้ามเรียกดอกเบี้ยเกินอัตรา พ.ศ. ๒๔๗๕	๑	๑	๑	๑๔	๑๔	๑๖	๗	๗	๑๐

ที่มา : สำนักงานตำรวจแห่งชาติ

คดีความผิดที่รัฐเป็นผู้เสียหาย คดีส่วนใหญ่เป็นคดีในเรื่องของยาเสพติดและการพนัน ในระหว่างปี พ.ศ. ๒๕๖๒ – ๒๕๖๔ มีแนวโน้มของการเกิดคดีเพิ่มสูงขึ้น

ในส่วนของคดียาเสพติดนั้น ความผิดส่วนใหญ่เป็นเรื่องของการพนันการเสพยาเสพติด และการครอบครองเพื่อจำหน่าย

ตารางที่ ๑๗ คดีความผิดที่รัฐเป็นผู้เสียหาย ระหว่างปี พ.ศ. ๒๕๖๒ - ๒๕๖๔

ประเภทความผิด	ปีงบประมาณ พ.ศ. ๒๕๖๒		ปีงบประมาณ พ.ศ. ๒๕๖๓		ปีงบประมาณ พ.ศ. ๒๕๖๔	
	จำนวนที่จับกุม		จำนวนที่จับกุม		จำนวนที่จับกุม	
	ราย	คน	ราย	คน	ราย	คน
๔. คดีความผิดที่รัฐเป็นผู้เสียหาย	๑,๖๙๓	๑,๙๓๐	๑,๑๑๑	๑,๒๖๐	๑,๐๒๒	๑,๙๖๔
๔.๑ ยาเสพติด	๑,๔๘๒	๑,๕๑๗	๘๘๖	๙๑๖	๘๓๗	๑,๔๕๙
๔.๒ อาวุธปืนและวัตถุระเบิด	๙๕	๙๖	๖๓	๖๔	๑๐๒	๒๑๑
๔.๓ การพนัน	๙๑	๒๙๒	๕๖	๑๕๒	๖๒	๑๙๑
๔.๔ ความผิดเกี่ยวกับวัสดุสิ่งพิมพ์ลามกอนาจาร	๐	๐	๑	๑	๐	๐
๔.๕ ความผิด พ.ร.บ. คนเข้าเมือง	๑๙	๑๙	๐	๐	๐	๐
๔.๖ ความผิดเกี่ยวกับการป้องกันและปราบปรามการค้าประเวณี	๑	๑	๑	๑	๐	๐
๔.๗ ความผิดเกี่ยวกับสถานบริการ	๐	๐	๐	๐	๐	๐
๔.๘ ความผิดเกี่ยวกับการควบคุมเครื่องดื่มแอลกอฮอล์	๕	๕	๔	๔	๑	๑

ที่มา :สำนักงานตำรวจแห่งชาติ

ปัญหา ยาเสพติด สถานการณ์ด้านยาเสพติดของจังหวัดมีแนวโน้มสูงขึ้น โดยเฉพาะในหมู่บ้าน/ชุมชน จำนวนผู้กระทำความผิดในคดียาเสพติดมีจำนวนเพิ่มสูงขึ้นเนื่องจากยาเสพติดที่อยู่ในประเทศมีจำนวนมากและราคาถูกลง อาจส่งผลให้เกิดผู้เสพรายใหม่และในขณะเดียวกันผู้ใช้ยาเสพติดเดิมจะสามารถใช้ในปริมาณที่มากขึ้น โดยยาเสพติดที่เป็นปัญหาหลักในพื้นที่ยังคงเป็นยาบ้า รองลงมาได้แก่ กัญชาแห้งและไอซ์ ยาเสพติดที่จำหน่ายในพื้นที่ส่วนใหญ่ขนส่งมาจากทางภาคเหนือของประเทศเพื่อส่งต่อไปยังภาคกลาง และบางส่วนมาจากแหล่งพักยาเสพติดในพื้นที่ใกล้เคียง เช่น จังหวัดนครสวรรค์ จังหวัดสุพรรณบุรี และจังหวัดชัยนาท ซึ่งพื้นที่ที่ควรเฝ้าระวังปัญหาการค้าและการแพร่ระบาดของยาเสพติด ได้แก่ อำเภอลานสัก อำเภอบ้านไร่ อำเภอเมืองอุทัยธานี อำเภอหนองฉาง และอำเภอทัพทัน ตามลำดับ สถิติการจับกุมผู้ที่เกี่ยวข้องกับยาเสพติดคือ เสพยาเสพติด รองลงมาได้แก่ ครอบครองเพื่อจำหน่าย และครอบครอง พื้นที่การจับกุม ได้แก่ อำเภอบ้านไร่ อำเภอทัพทัน อำเภอลานสัก อำเภอสว่างอารมณ์และอำเภอเมืองอุทัยธานี และกลุ่มผู้ค้าส่วนใหญ่เป็นกลุ่มผู้ค้าเครือข่ายที่เชื่อมโยงกันในหลายพื้นที่ ทั้งจังหวัดอุทัยธานี จังหวัดนครสวรรค์และจังหวัดสุพรรณบุรี โดยมีเส้นทางการลำเลียงที่สำคัญ คือ เส้นทางจากอำเภอลาดยาวจังหวัดนครสวรรค์ เข้าสู่อำเภอสว่างอารมณ์

และอำเภอลานสักจังหวัดอุทัยธานีและในปัจจุบันมีการลักลอบขนส่งยาเสพติดผ่านระบบขนส่งทางพัสดุภัณฑ์ ทั้งภาคเอกชนและภาครัฐเพิ่มขึ้นเนื่องจากซึ่งยากต่อการติดตาม ตรวจสอบของเจ้าหน้าที่

กลุ่มที่เคยมีพฤติกรรมเกี่ยวข้องกับยาเสพติด กลุ่มอาชีพรับจ้าง และกลุ่มเกษตรกรเป็นกลุ่มเป้าหมายที่ต้องเฝ้าระวังเป็นพิเศษ โยระบบเฝ้าระวังในพื้นที่หมู่บ้าน/ชุมชน เป็นกลไกหลักในการเสริมสร้างภูมิคุ้มกัน และควบคุมสถานการณ์การแพร่ระบาดในพื้นที่ แผนงาน/โครงการที่สำคัญที่เป็นกลไกในการแก้ไขปัญหาเสพติดในพื้นที่ เช่น

- การสร้างภูมิคุ้มกันในสถานศึกษา ผ่านโครงการผู้ว่าฯ หน้าเสาธง /โครงการลูกเสือต้านภัยยาเสพติด /โครงการเยาวชนเดินทางสายใหม่ /โครงการครูตำรวจ D.A.R.E.

- โครงการสร้างภูมิคุ้มกันในกลุ่มแรงงาน ผ่านโครงการโรงงานสีขาว มีโรงงานผ่านเกณฑ์ ในปี ๒๕๕๙ จำนวน ๑๐ แห่ง /ชมรม TO BE NUMBER ONE ในสถานประกอบการ

- แผนประชารัฐร่วมใจสร้างหมู่บ้านชุมชนมั่นคง ปลอดภัยยาเสพติด พ.ศ. ๒๕๕๙ -๒๕๖๐ จำนวน ๖๙ หมู่บ้าน / โครงการหมู่บ้านกองทุนแม่ของแผ่นดิน ในการจัดกิจกรรมขยายเครือข่ายป้องกันและเฝ้าระวังปัญหาเสพติดในหมู่บ้าน

- กิจกรรมรณรงค์ให้ความรู้เพื่อป้องกันยาเสพติดในสถานประกอบการ โดยมีเป้าหมาย ๒๔ แห่ง ดำเนินการ ๔ แห่ง คิดเป็นร้อยละ ๑๖.๖๗ จำนวนลูกจ้างเป้าหมาย ๖๐๐ คน ดำเนินการ ๘๔ คน คิดเป็นร้อยละ ๑๔

- โครงการคุณภาพชีวิตดีวิถีอุทัย โดยมีวัตถุประสงค์เพื่อเพื่อพัฒนาทักษะและบทบาทของเยาวชนเก่ง และดี ห่างไกลยาเสพติด ด้วยกิจกรรมที่สร้างสรรค์ TO BE NUMBER ONE สำนักงานสาธารณสุขจังหวัดอุทัยธานีเป็นหน่วยงานดำเนินการซึ่งเป็นโครงการที่บรรจุอยู่ในแผนปฏิบัติการประจำปีของจังหวัดอุทัยธานี ประจำปีงบประมาณ พ.ศ. ๒๕๖๔ และปีงบประมาณ พ.ศ. ๒๕๖๕

- โครงการอบรมสร้างกลุ่มเครือข่ายภาคประชาชน ห่างไกลยาเสพติด ดำรงจตุรจังหวัดอุทัยธานี เป็นหน่วยดำเนินการซึ่งดำเนินการในปีงบประมาณ พ.ศ. ๒๕๖๓

● ด้านทรัพยากรธรรมชาติและสิ่งแวดล้อม

ป่าไม้

มีสภาพเป็นพื้นที่คุ้มครอง ได้แก่ ป่าสงวนแห่งชาติ ๙ แห่ง วนอุทยาน ๒ แห่ง เขตรักษาพันธุ์สัตว์ป่า ๑ แห่ง และเขตห้ามล่าสัตว์ป่า ๑ แห่ง มีเนื้อที่รวม ๒,๘๒๘,๑๘๕ ไร่ คิดเป็นร้อยละ ๖๗.๒๓ ของพื้นที่จังหวัดทั้งหมด โดยเฉพาะเขตรักษาพันธุ์สัตว์ป่าห้วยขาแข้ง มีพื้นที่ครอบคลุมเขตอำเภอลานสัก อำเภอห้วยคต และอำเภอบ้านไร่ จังหวัดอุทัยธานี และอำเภออุ้มผาง จังหวัดตาก มีเนื้อที่ ๑,๗๓๗,๕๙๑ ไร่ เป็นพื้นที่ที่มีความโดดเด่นในด้านความหลากหลายของระบบนิเวศสัตว์ป่า พืชชนิดพันธุ์สัตว์ป่าหายากและใกล้สูญพันธุ์ เช่น ช้างป่าควายป่า วัวแดง กระต๊อง กวาง เสือโคร่ง เสือดาว นกยูง และนกเงือกคอแดง เป็นต้น มีสภาพป่าเกือบทุกชนิด ทั้งป่าเบญจพรรณ ป่าเต็งรัง ป่าดิบแล้ง ป่าดิบเขา และป่าดิบชื้น จากความหลากหลายและอุดมสมบูรณ์ทางทรัพยากรธรรมชาติทำให้ได้รับการคัดเลือกและประกาศเป็นพื้นที่มรดกโลกทางธรรมชาติ จากองค์การศึกษาวิทยาาสตร์ และวัฒนธรรมแห่งสหประชาชาติ (UNESCO) ในการประชุม ณ ประเทศตูนิเซีย เมื่อวันที่ ๙ ธันวาคม ๒๕๓๔

การจัดที่ดินทำกินให้ชุมชนภายใต้นโยบายที่ดินแห่งชาติ (คทช.) จังหวัดอุทัยธานีมีเนื้อที่การจัดที่ดินทำกินให้ชุมชนภายใต้นโยบายที่ดินแห่งชาติ (คทช.) ทั้งหมด ๒๗,๖๖๗-๑-๓๑ ไร่ อยู่ในพื้นที่ อำเภอทัพทัน ๑๖๖-๑-๔๓ ไร่ อำเภอบ้านไร่ ๔๔,๓๐๘-๓-๖๖ ไร่ พื้นที่อำเภอลานสัก ๕,๕๑๘-๑-๓๙ ไร่ พื้นที่อำเภอหนองขาหย่าง ๑๙-๐-๔๑.๓ ไร่ และพื้นที่อำเภอห้วยคต ๑๐,๗๐๔-๒-๔๒ ไร่ ได้ดำเนินโครงการจัดที่ดินทำกินให้ชุมชนฯ ของจังหวัดอุทัยธานี ซึ่งคณะอนุกรรมการนโยบายที่ดินจังหวัด (คทช.) ได้รับมอบพื้นที่ให้เกษตรกร

ผู้ยากไร้เข้าทำกินและอยู่อาศัย ในลักษณะแปลงรวม บริหารจัดการที่ดินในรูปแบบกลุ่มหรือสถาบันเกษตรกร โดยสหกรณ์ปฏิรูปที่ดินระบ่ำ จำกัด โดยยกเว้นค่าเช่าที่ดิน ๓ ปีเนื้อที่ ๒,๔๒๓.๒๑ ไร่ แบ่งเป็น ๘ ชุมชน ๔๘๖ แปลง เป็นแปลงที่อยู่อาศัย รายละเอียด ๐-๑-๕๐ ไร่ แปลงเกษตรกรรม รายละเอียด ๔-๒-๕๐ ไร่ พื้นที่ให้สหกรณ์ฯ สำหรับใช้ประโยชน์ จำนวน ๕๐ ไร่ และกันเป็นพื้นที่ส่วนกลาง ๘๖๖-๑-๕๒ ไร่โดยมีการพัฒนาโครงสร้างพื้นฐาน ไฟฟ้า ประปาแหล่งน้ำเพื่อการอุปโภค บริโภค และจัดทำแผนบูรณาการพัฒนาคูณภาพชีวิต ตามหลักการของสหกรณ์ เพื่อให้เกษตรกรสามารถพึ่งตนเองได้อย่างยั่งยืน

- เมื่อวันที่ ๒๖ กุมภาพันธ์ ๒๕๕๙ พลเอกประยุทธ์ จันทร์โอชา นายกรัฐมนตรี และคณะลงพื้นที่มอบหนังสืออนุญาตเข้าทำประโยชน์ในที่ดินในเขตปฏิรูปที่ดินให้แก่สหกรณ์ปฏิรูปที่ดินระบ่ำจำกัด โดยมีผู้มีสิทธิได้รับการจัดที่ดินในพื้นที่โครงการ จำนวน ๓ กลุ่ม ได้แก่

๑) เกษตรกรผู้ไม่มีเอกสารสิทธิทำกินในพื้นที่วนอุทยานห้วยคตจำนวน ๑๐๘ ราย

๒) เกษตรกรผู้ไม่มีเอกสารสิทธิทำกินในพื้นที่ทุ่งแฝกจำนวน ๑๘ ราย

๓) เกษตรกรผู้ยากไร้ไม่มีที่ดินทำกินและหรือที่อยู่อาศัย จำนวน ๓๑๗ รายการจัดเกษตรกรเข้าทำประโยชน์ในที่ดินในพื้นที่โครงการ

- คณะอนุกรรมการนโยบายที่ดินจังหวัดอุทัยธานี คัดเลือกเกษตรกรให้ได้รับการจัดที่ดิน จำนวน ๓๗๔ ราย สละสิทธิ์ จำนวน ๕ ราย คงเหลือเกษตรกรผู้ได้รับการคัดเลือกให้ได้รับการจัดที่ดิน จำนวน ๓๖๙ ราย และปัจจุบันได้รับการนำขึ้นและให้เข้าทำประโยชน์ในแปลงที่ดินแล้ว

- พื้นที่เป้าหมายในการดำเนินโครงการจัดที่ดินทำกินให้ชุมชนตามนโยบายรัฐบาลจังหวัดอุทัยธานี ตั้งแต่ปี พ.ศ. ๒๕๕๘ - ๒๕๖๓ จำนวน ๖ พื้นที่ ดังนี้

๑) พ.ศ. ๒๕๕๘ พื้นที่เขตปฏิรูปที่ดินระบ่ำ ตำบลระบ่ำและตำบลลานสัก จังหวัดอุทัยธานี เนื้อที่ ๓,๒๓๙-๒-๙ ไร่

๒) พ.ศ. ๒๕๕๙ พื้นที่ป่าสงวนแห่งชาติ ป่าห้วยขาแข้ง ตำบลแก่นมะกรูด อำเภอป่าไร่ จังหวัดอุทัยธานี (ชะลอโครงการเมื่อปี ๒๕๖๐) เนื้อที่ ๕,๐๑๕-๐-๐๐ ไร่

๓) พ.ศ. ๒๕๖๐ พื้นที่ป่าสงวนแห่งชาติ ป่าปลายห้วยกระเสี้ยว ตำบลทองหลาง อำเภอห้วยคต จังหวัดอุทัยธานี เนื้อที่ ๗๑๗-๒-๖๖ ไร่

๔) พ.ศ. ๒๕๖๑ พื้นที่ป่าสงวนแห่งชาติ ป่าห้วยทับเสลาและป่าห้วยคอกควาย ตำบลทองหลาง อำเภอห้วยคต จังหวัดอุทัยธานีเนื้อที่ ๕๕๔-๓-๕๕ ไร่

๕) พ.ศ. ๒๕๖๒พื้นที่ป่าสงวนแห่งชาติ ป่าปลายห้วยกระเสี้ยว ตำบลคอกควาย และตำบลเจ้าวัด อำเภอบ้านไร่ จังหวัดอุทัยธานี เนื้อที่ ๙๔๒-๓-๘๐ ไร่

๖) พ.ศ. ๒๕๖๓ พื้นที่ป่าสงวนแห่งชาติ ป่าปลายห้วยกระเสี้ยว ตำบลทองหลาง อำเภอห้วยคต จังหวัดอุทัยธานี เนื้อที่ ๑,๘๙๒-๐-๘๐ ไร่

๗) พ.ศ. ๒๕๖๓ พื้นที่สาธารณประโยชน์ (โครงการปี ๒๕๖๑) บ้านดอนบ่อกรู หมู่ที่ ๑ ตำบลท่าโพ อำเภอหนองขาหย่าง จังหวัดอุทัยธานี เนื้อที่ ๑๙-๐-๔๑.๓ ไร่

๘) พ.ศ.๒๕๖๔ พื้นที่ป่าสงวนแห่งชาติ ป่าเขาตาแยและป่าราวเทียน ตำบลห้วยคต อำเภอห้วยคต และตำบลห้วยแห้ง อำเภอบ้านไร่ เนื้อที่ ๑,๖๗๙-๓-๒๒ ไร่

๙) พ.ศ.๒๕๖๔ พื้นที่ป่าสงวนแห่งชาติ ป่าปลายห้วยกระเสี้ยว ตำบลทองหลาง อำเภอห้วยคต และตำบลคอกควาย อำเภอบ้านไร่ เนื้อที่ ๓,๑๙๓-๓-๖๒ ไร่

๑๐) พ.ศ.๒๕๖๔ พื้นที่ป่าสงวนแห่งชาติ ป่าไผ่เขียว ตำบลตลุกตู่ อำเภอทัพทัน เนื้อที่ ๑๑๖-๑-๔๓ ไร่

๑๑) พ.ศ.๒๕๖๔ พื้นที่ป่าสงวนแห่งชาติ ป่าห้วยขาแข้ง ตำบลแก่นมะกรูด อำเภอบ้านไร่ ๒๘๔-๓-๙๑ ไร่

๑๒) พ.ศ.๒๕๖๔ พื้นที่ป่าสงวนแห่งชาติ ป่าห้วยทับเสลาและป่าห้วยคอกควาย ตำบลห้วยคต ตำบลทองหลาง อำเภอห้วยคต และตำบลระบำ ตำบลลานสัก ตำบลป่าอ้อ อำเภอลานสัก เนื้อที่ ๘,๒๙๘-๑-๙๐ ไร่

๑๓) พ.ศ.๒๕๖๔ พื้นที่ป่าสงวนแห่งชาติ ป่าห้วยท่ากวยและป่าห้วยกระเวน ตำบลบ้านไร่ ตำบลเจ้าวัด ตำบลห้วยแห้ง ตำบลบ้านบึง อำเภอบ้านไร่ เนื้อที่ ๑,๔๙๒-๓-๕๖ ไร่

ผลการดำเนินงานปีงบประมาณ พ.ศ. ๒๕๖๓ จังหวัดอุทัยธานีมีพื้นที่เป้าหมายในการดำเนินโครงการจัดที่ดินทำกินให้ชุมชนตามนโยบายรัฐบาลจังหวัดอุทัยธานี จำนวน ๒ แห่ง คือ ป่าสงวนแห่งชาติ ป่าปลายห้วยกระเสียว ตำบลทองหลาง อำเภอห้วยคต จังหวัดอุทัยธานี เนื้อที่ ๑,๘๙๒-๐-๘๐ ไร่ และพื้นที่สาธารณประโยชน์ดอนบ่อกรู หมู่ที่ ๑ ตำบลท่าโพ อำเภอหนองขาหย่าง จังหวัดอุทัยธานี เนื้อที่ ๑๙-๐-๔๑.๓ ไร่ โดยสำนักงานทรัพยากรธรรมชาติและสิ่งแวดล้อมจังหวัดอุทัยธานีในฐานะเลขานุการคณะกรรมการนโยบายที่ดินจังหวัดอุทัยธานี อยู่ระหว่างรายงานคณะกรรมการจัดที่ดินและยื่นคำขออนุญาตตามระเบียบของกรมที่ดิน และในส่วนของป่าสงวนแห่งชาติปัจจุบันอยู่ระหว่างรายงานคณะกรรมการจัดที่ดิน (กรมป่าไม้) และยื่นคำขออนุญาตตามระเบียบของกรมป่าไม้ ปีงบประมาณ พ.ศ. ๒๕๖๔ จังหวัดอุทัยธานีมีพื้นที่เป้าหมายในการดำเนินโครงการจัดที่ดินทำกินให้ชุมชนตามนโยบายรัฐบาลจังหวัดอุทัยธานี จำนวน ๗ แห่ง คือ ๑) ป่าสงวนแห่งชาติป่าเขาตาแย และป่าเขาราวเทียน ตำบลห้วยคต อำเภอห้วยคต และตำบลห้วยแห้ง อำเภอบ้านไร่ จังหวัดอุทัยธานี เนื้อที่ ๑,๖๗๙-๓-๒๒ ไร่ ๒) ป่าสงวนแห่งชาติป่าปลายห้วยกระเสียว ตำบลทองหลาง อำเภอห้วยคต และตำบลคอกควาย อำเภอบ้านไร่ จังหวัดอุทัยธานี เนื้อที่ ๓,๑๙๓-๓-๖๒ ไร่ ๓) ป่าสงวนแห่งชาติป่าไม้เขียว ตำบลตลุกคู่ อำเภอทัพทัน จังหวัดอุทัยธานี เนื้อที่ ๑๑๖-๑-๔๓ ไร่ ๔) ป่าสงวนแห่งชาติป่าห้วยขาแข้ง ตำบลแก่นมะกรูด อำเภอบ้านไร่ จังหวัดอุทัยธานี เนื้อที่ ๒๘๔-๓-๙๑ ไร่ ๕) ป่าสงวนแห่งชาติป่าห้วยขาแข้ง ตำบลแก่นมะกรูด อำเภอบ้านไร่ จังหวัดอุทัยธานี เนื้อที่ ๕,๐๑๕-๐-๐๐ ไร่ ๖) ป่าสงวนแห่งชาติป่าห้วยทับเสลา และป่าห้วยคอกควาย ตำบลห้วยคต ตำบลทองหลาง อำเภอห้วยคต และตำบลระบำ ตำบลลานสัก ตำบลป่าอ้อ อำเภอลานสัก จังหวัดอุทัยธานี เนื้อที่ ๘,๒๙๘-๑-๙๐ ไร่ และ ๗) ป่าสงวนแห่งชาติป่าห้วยท่ากวย และป่าห้วยกระเวน ตำบลบ้านไร่ ตำบลเจ้าวัด ตำบลห้วยแห้ง ตำบลบ้านบึง อำเภอบ้านไร่ จังหวัดอุทัยธานีเนื้อที่ ๑,๔๙๒-๓-๕๖ ไร่ โดยสำนักงานทรัพยากรธรรมชาติและสิ่งแวดล้อมจังหวัดอุทัยธานีในฐานะเลขานุการคณะกรรมการนโยบายที่ดินจังหวัดอุทัยธานีอยู่ระหว่างรายงานคณะกรรมการจัดที่ดิน (กรมป่าไม้) และยื่นคำขออนุญาตตามระเบียบของกรมป่าไม้ในปีงบประมาณพ.ศ. ๒๕๖๔

แร่ธาตุ

จังหวัดอุทัยธานีมีแร่ธาตุหลายอย่าง เช่น แร่ดีบุก แร่เหล็ก หินอ่อน นอกจากนี้ยังมีแร่อื่นๆ ที่กรมทรัพยากรธรณีสำรวจพบ มีแร่วุลแฟรม ซีไรต์โคลัมไบต์ แคลไซต์ หินแกรนิต แทนทาลิต และดินขาว เป็นต้น ในเขตพื้นที่อำเภอบ้านไร่ อำเภอห้วยคต อำเภอสว่างอารมณ์ อำเภอหนองฉางและอำเภอลานสัก และการทำเหมืองแร่ของจังหวัดอุทัยธานีมีเฉพาะเหมืองขนาดเล็กแร่ธาตุที่สำคัญ คือหินอ่อนและหินปูน เพื่อเป็นอุตสาหกรรมก่อสร้าง

แหล่งน้ำสำคัญ

๑. แม่น้ำสะแกกรัง มีแหล่งต้นน้ำเกิดจากเทือกเขาแม่วงก์ในเขตจังหวัดนครสวรรค์ และจังหวัดกำแพงเพชร ไหลผ่านอำเภอแม่วงก์ อำเภอลาดยาว จังหวัดนครสวรรค์ อำเภอขาณุวรลักษบุรี จังหวัดกำแพงเพชร อำเภอสว่างอารมณ์ อำเภอทัพทัน อำเภอเมืองอุทัยธานี จังหวัดอุทัยธานี มีความยาวประมาณ ๑๘๐ กิโลเมตร อยู่ในลุ่มน้ำสะแกกรัง

๒. ลำห้วยคลองโพ เกิดจากเทือกเขาในเขตอำเภอชุมตาบง อำเภอแม่เปิน จังหวัดนครสวรรค์ และอำเภอสว่างอารมณ์ จังหวัดอุทัยธานี ไหลมาบรรจบแม่น้ำสะแกกรัง (แควตากแดด) ที่ตำบลสว่างอารมณ์ อำเภอสว่างอารมณ์ จังหวัดอุทัยธานี มีความยาวประมาณ ๓๐ กิโลเมตร อยู่ในลุ่มน้ำสะแกกรัง

๓. ลำห้วยขุนแก้ว เกิดจากเทือกเขาในเขตอำเภอบ้านไร่ และอำเภอห้วยคต ไหลผ่านอำเภห้วยคต อำเภอลานสัก อำเภอนองฉาง อำเภอนองขาหย่าง จังหวัดอุทัยธานี และอำเภอวัดสิงห์ จังหวัดชัยนาท มาบรรจบแม่น้ำท่าจีนที่ตำบลวัดสิงห์ อำเภอวัดสิงห์ จังหวัดชัยนาท มีความยาวประมาณ ๖๐ กิโลเมตร อยู่ในลุ่มน้ำท่าจีน

๔. ลำห้วยทับเสลา ห้วยทับเสลาเป็นลำห้วยสาขาของแม่น้ำสะแกกรัง ห้วยทับเสลามันต้นน้ำเกิดจากเทือกเขาในเขตอำเภอบ้านไร่ อำเภอลานสัก ทางทิศตะวันตกของจังหวัดอุทัยธานี ไหลผ่านอำเภอลานสัก อำเภอนองฉาง อำเภอนองขาหย่าง มาบรรจบแม่น้ำสะแกกรังที่ตำบลน้ำซึม อำเภอเมืองอุทัยธานี จังหวัดอุทัยธานี มีความยาวจากท้ายอ่างเก็บน้ำทับเสลาถึงจุดที่บรรจบกับแม่น้ำสะแกกรังประมาณ ๙๐ กิโลเมตร อยู่ในลุ่มน้ำสะแกกรัง

๕. ลำห้วยกระเสียว เป็นลำห้วยสาขาใหญ่ของแม่น้ำท่าจีน ต้นน้ำอยู่ระหว่างเขาแหลงกับเขาใหญ่ ในเขตอำเภอบ้านไร่ จังหวัดอุทัยธานี ไหลผ่านอำเภอบ้านไร่ จังหวัดอุทัยธานี อำเภอด่านช้าง อำเภอเดิมบางนางบวช จังหวัดสุพรรณบุรี มาบรรจบแม่น้ำท่าจีนที่บ้านทิง อำเภอสามชุก จังหวัดสุพรรณบุรี รวมความยาวประมาณ ๑๔๐ กิโลเมตร อยู่ในลุ่มน้ำท่าจีน

๖. ลำห้วยขาแข้ง จังหวัดอุทัยธานีมีลำน้ำอยู่อีกสายหนึ่ง ซึ่งเป็นลำน้ำสาขาสำคัญของแม่น้ำแม่กลองคือ ลำห้วยขาแข้ง ลำห้วยขาแข้งมีแหล่งต้นน้ำอยู่ในเขตอำเภอลานสัก อำเภอบ้านไร่ จังหวัดอุทัยธานี มีความยาวประมาณ ๑๐๐ กิโลเมตรเศษ ไหลลงแม่น้ำแม่กลอง ลำห้วยขาแข้งเป็นแหล่งต้นน้ำที่มีน้ำตลอดทั้งปี และมีความอุดมสมบูรณ์ทางระบบนิเวศอยู่ในเขตรักษาพันธุ์สัตว์ป่าห้วยขาแข้ง

ภาพที่ ๓ พื้นที่ชลประทานภายในจังหวัดอุทัยธานี

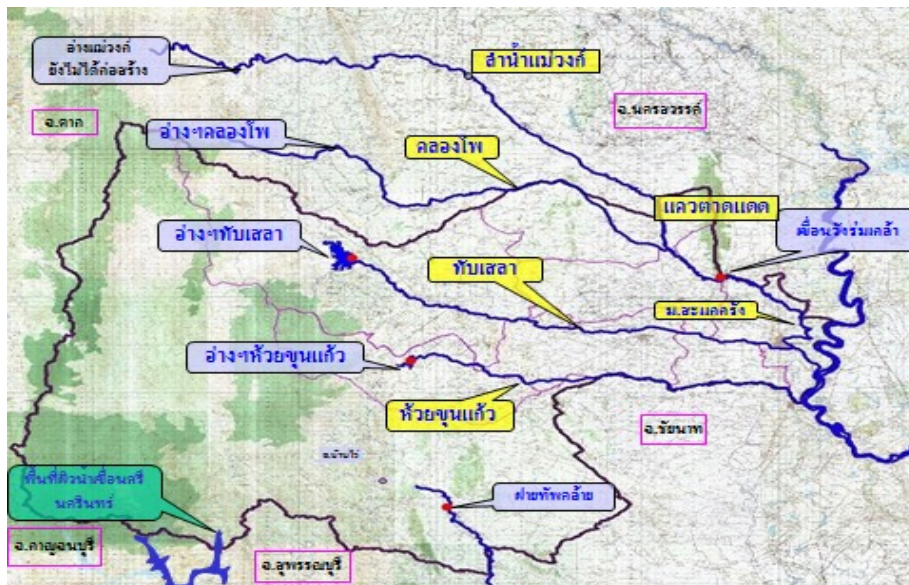

ข้อมูลพื้นที่ชลประทานในเขตจังหวัดอุทัยธานี

อ่างเก็บน้ำทับเสลา ตั้งอยู่ที่ หมู่ที่ ๖ ตำบลระบำ อำเภอลานสัก จังหวัดอุทัยธานี มีความจุที่ระดับเก็บกัก ๑๖๐.๐๐ ล้านลูกบาศก์เมตร มีพื้นที่ชลประทาน ในเขต อำเภอลานสัก อำเภอนองฉาง และอำเภอกัททัน จังหวัดอุทัยธานี รวมพื้นที่ ๑๔๓,๕๐๐ ไร่

อ่างเก็บน้ำห้วยขุนแก้ว ตั้งอยู่ที่ หมู่ที่ ๒ ตำบลทองหลาง อำเภอห้วยคต จังหวัดอุทัยธานี มีความจุที่ระดับเก็บกัก ๔๓.๔๑ ล้านลูกบาศก์เมตร มีพื้นที่ชลประทานในเขต อำเภอลานสัก อำเภอห้วยคต อำเภอบ้านไร่ และอำเภอนองฉาง จังหวัดอุทัยธานี ๒๙,๕๐๐ ไร่ และในเขตพื้นที่ในเขต อำเภอนองมะโมง จังหวัดชัยนาท ๗,๕๐๐ ไร่ รวมพื้นที่ชลประทาน ๓๗,๐๐๐ ไร่

เขื่อนวังร่มเกล้า ตั้งอยู่ที่ หมู่ ๑ ตำบลทุ่งใหญ่ อำเภอเมืองอุทัยธานี จังหวัดอุทัยธานี เป็นเขื่อนทดน้ำ และระบายน้ำ มีความจุเก็บกักที่เหนือเขื่อน ๒๖.๐๐ ล้านลูกบาศก์เมตร มีพื้นที่ชลประทานในเขตอำเภอเมืองอุทัยธานี จังหวัดอุทัยธานี ๒๔,๒๓๘ ไร่ และในเขตอำเภอโกรกพระ จังหวัดนครสวรรค์ ๑๖,๔๑๐ ไร่ รวมพื้นที่ชลประทาน ๔๐,๖๔๘ ไร่

ฝายทัพคล้าย ตั้งอยู่ที่ หมู่ที่ ๑๔ ตำบลทัพหลวง อำเภอบ้านไร่ จังหวัดอุทัยธานี เป็นฝายทดน้ำ มีพื้นที่ชลประทานในเขต ตำบลทัพหลวง อำเภอบ้านไร่ จังหวัดอุทัยธานี รวมพื้นที่ชลประทาน ๖,๐๙๗ ไร่

ปัญหาความขาดแคลนนํานี้ส่งผลกระทบต่อรายได้และชีวิตความเป็นอยู่ของประชากรและสภาพเศรษฐกิจของจังหวัดโดยรวม รายได้ของประชากรส่วนใหญ่ขึ้นอยู่กับผลผลิตทางการเกษตร ในสภาพที่น้ำขาดแคลนทำให้ไม่สามารถทำการเพาะปลูกจนได้ผลผลิต ทำให้มีรายได้ไม่แน่นอนขึ้นอยู่กับสภาพดินฟ้าอากาศ ประชากรในวัยทำงานจึงมีการอพยพย้ายถิ่นไปทำงานที่อื่น ส่วนผู้ที่ยังอยู่ ซึ่งส่วนใหญ่เป็นผู้สูงอายุ และเด็กก็มีความเป็นอยู่อย่างยากลำบาก

ตารางที่ ๑๘ พื้นที่ประสบภัยแล้งในจังหวัดอุทัยธานี

ภัยแล้ง				
จำนวนสถานที่ประสบภัย			ราษฎรเดือดร้อน	
ปี	อำเภอ	ตำบล	ครอบครัว	คน
๒๕๕๙	๒	๗	๔,๖๗๐	๑๒,๗๖๑
๒๕๖๐	๖	๒๗	๖๒๘	๒,๐๔๙
๒๕๖๑	๓	๕	๓,๒๗๑	๗๓,๒๙๕
๒๕๖๒	๘	๖๓	๑๘,๙๗๐	๒๔,๒๘๘
๒๕๖๓	๕	๓๗	๑๗,๕๕๓	๒๗,๗๓๙

ภาพที่ ๔ จำนวนครอบครัวที่ประสบภัยแล้งจังหวัดอุทัยธานี

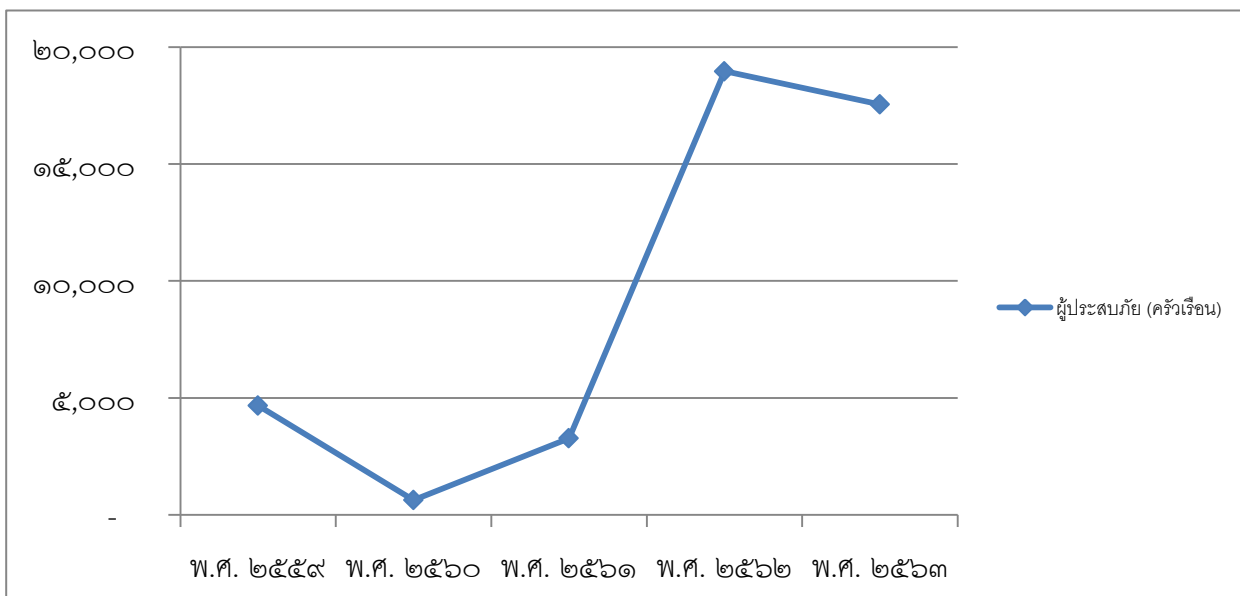

ตารางที่ ๑๙ พื้นที่ประสบอุทกภัยในจังหวัดอุทัยธานี

อุทกภัย				
จำนวนสถานที่ประสบภัย			ราษฎรเดือดร้อน	
ปี	อำเภอ	ตำบล	ครอบครัว	คน
๒๕๕๙	๘	๕๕	๗,๐๗๖	๒๗,๗๔๑
๒๕๖๐	๘	๖๗	๑๕,๕๕๒	๓๙,๓๖๕
๒๕๖๑	๘	๗๐	๖,๐๓๐	๓๐,๑๕๑
๒๕๖๒	๓	๑๑	๗๒๗	๗,๖๓๒
๒๕๖๓	๕	๒๔	๒,๕๙๒	๔,๘๑๐

ภาพที่ ๕ จำนวนครอบครัวที่ประสบอุทกภัยในจังหวัดอุทัยธานี

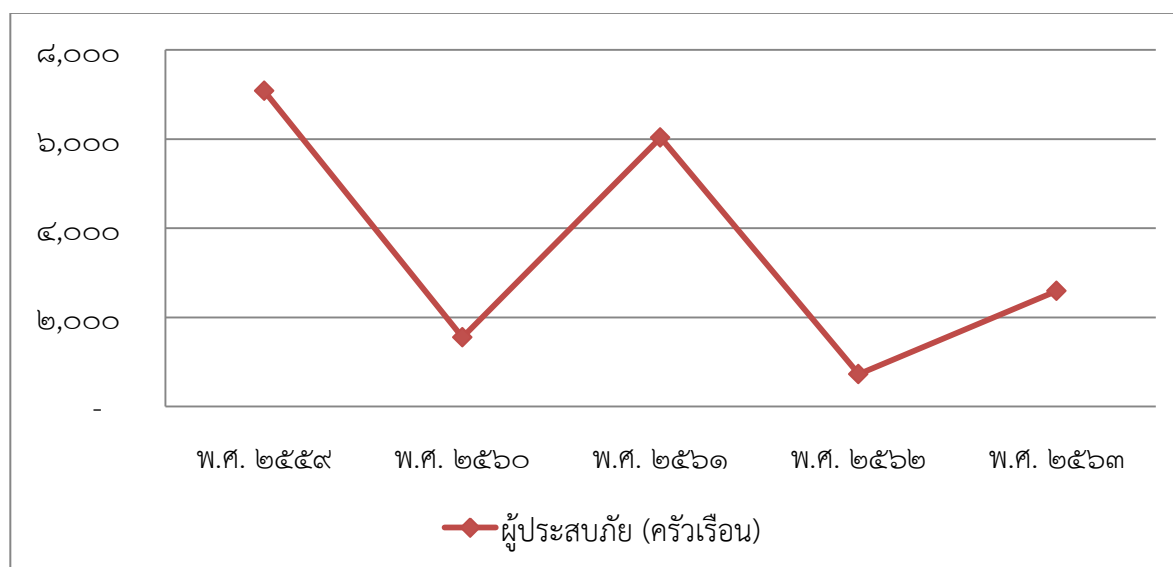

ตารางที่ ๒๐ พื้นที่ประสบวาตภัยในจังหวัดอุทัยธานี

วาตภัย				
จำนวนสถานที่ประสบภัย			ราษฎรเดือดร้อน	
ปี	อำเภอ	ตำบล	ครอบครัว	คน
๒๕๕๙	๗	๒๔	๕๔๕	๑,๗๑๖
๒๕๖๐	๘	๕๐	๑,๓๒๐	๔,๐๔๐
๒๕๖๑	๘	๓๑	๖๐๗	๑,๖๓๖
๒๕๖๒	๘	๔๐	๘๓๖	๒,๕๓๐
๒๕๖๓	๘	๓๘	๖๖๘	๑,๖๓๓

ภาพที่ ๖ จำนวนครอบครัวที่ประสบภัยในจังหวัดอุทัยธานี

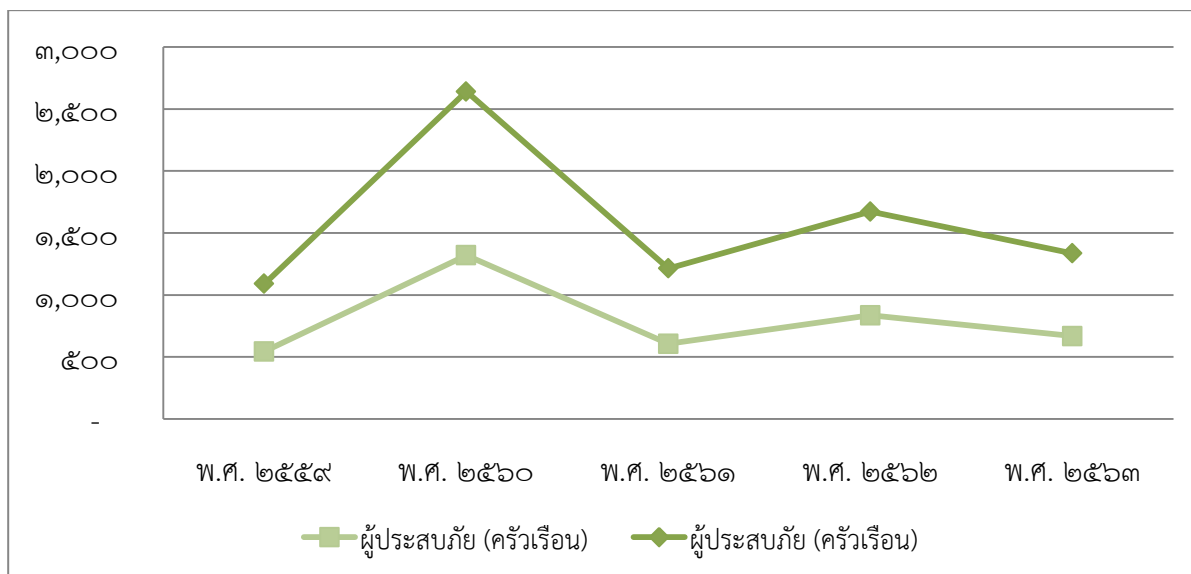

ตารางที่ ๒๑ พื้นที่ประสบภัยหนาวในจังหวัดอุทัยธานี

ภัยหนาว					
ปี	จำนวนสถานที่ประสบภัย			ราษฎรเดือดร้อน	
	อำเภอ	ตำบล	หมู่บ้าน	ครอบครัว	คน
๒๕๕๗	๒	๑๙	๒๒๐	๔,๕๔๕	-
๒๕๕๘	๑	๑๓	๑๓๖	๔,๕๔๕	-
๒๕๕๙	ไม่มีสถานการณ์ภัยหนาว				
๒๕๖๐	ไม่มีสถานการณ์ภัยหนาว				
๒๕๖๑	ไม่มีสถานการณ์ภัยหนาว				
๒๕๖๒	ไม่มีสถานการณ์ภัยหนาว				
๒๕๖๓	ไม่มีสถานการณ์ภัยหนาว				

ตารางที่ ๒๒ พื้นที่ประสบอัคคีภัยในจังหวัดอุทัยธานี

อัคคีภัย				
ปี	จำนวนสถานที่ประสบภัย		ราษฎรเดือดร้อน	
	อำเภอ	ตำบล	ครอบครัว	คน
๒๕๕๗	๔	๖	๑๖	๑๖
๒๕๖๐	๔	๓	๑๙	๑๙
๒๕๖๑	๘	๑๓	๑๕	๓๘
๒๕๖๒	๕	๑๔	๑๖	๖๓
๒๕๖๓	๕	๗	๑๔	๔๐

ภาพที่ ๘ จำนวนครอบครัวที่ประสบอัคคีภัย

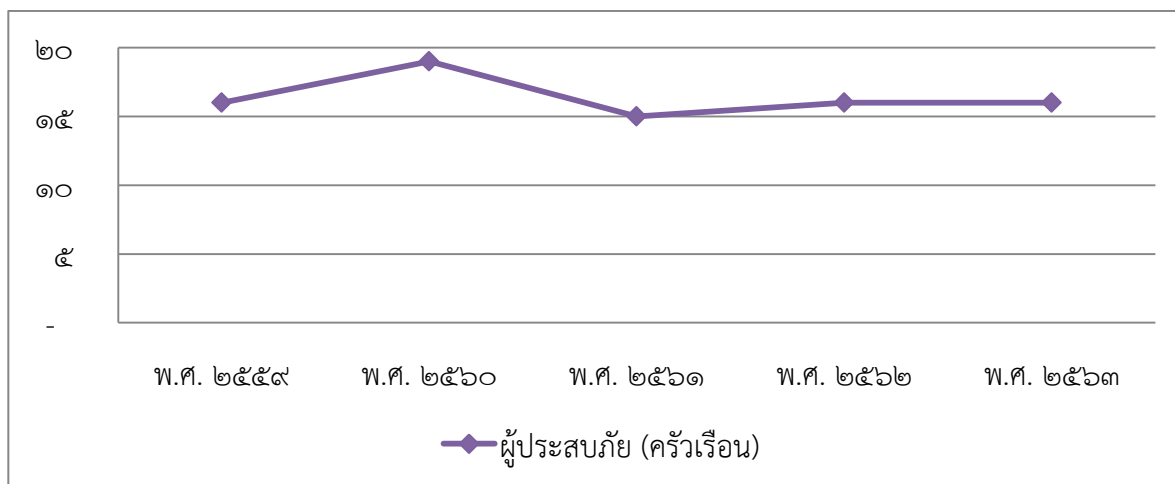

ที่มา : สรุปจากรายงานสถานการณ์สาธารณภัยในพื้นที่จังหวัดอุทัยธานี
สำนักงานป้องกันและบรรเทาสาธารณภัยจังหวัดอุทัยธานี

จากกราฟแสดงจำนวนเหตุการณ์จากภัยธรรมชาติที่รุนแรง ภายในจังหวัดอุทัยธานี จะเห็นได้ว่า จังหวัดอุทัยธานีได้รับผลกระทบจากภัยธรรมชาติในปี พ.ศ. ๒๕๖๑ ค่อนข้างมากเกิดผลกระทบทั่วทั้งจังหวัด แต่จะมีเหตุการณ์ทางธรรมชาติอย่างอุทกภัยที่ทำให้เกิดความเสียหายมากที่สุดรองลงมาคือ วาตภัย และ ภัยแล้ง ซึ่งเหตุการณ์ต่างๆ เหล่านี้เป็นปัจจัยภายนอกที่จังหวัดไม่สามารถควบคุมได้ทำให้เหตุการณ์ทางธรรมชาติ ที่ประชาชนไม่ได้เตรียมรับมือเอาไว้หรือไม่คาดคิดส่งผลกระทบสร้างความเสียหายให้กับพื้นที่ได้มาก แต่ปัญหาของภัยธรรมชาติที่ส่งผลกระทบต่อวิถีการดำเนินชีวิตมากที่สุดทุกปี คือ ภัยแล้งเนื่องจาก จังหวัดอุทัยธานีประกอบอาชีพเกษตรกรรมเป็นอาชีพหลักของจังหวัด และบางพื้นที่มีลักษณะของดินเป็นดินทรายทำให้ไม่สามารถกักเก็บน้ำไว้ใช้หรือกักเก็บน้ำได้ในระยะเวลานานได้ ส่งผลต่อการบริหารจัดการน้ำ ค่อนข้างมาก ดังนั้น ภัยแล้ง ที่เกิดขึ้น จึงส่งผลกระทบต่อผลผลิตสินค้าทางการเกษตรอย่างหลีกเลี่ยงไม่ได้ ถือได้ว่าเป็นปัจจัยปัญหาที่สำคัญ ที่ส่งผลกระทบต่อผลผลิตสินค้าทางการเกษตรของจังหวัด

จากปัญหาทางภัยธรรมชาติที่เกิดขึ้น องค์กรปกครองส่วนท้องถิ่นและหน่วยงานที่เกี่ยวข้องของจังหวัดอุทัยธานีเล็งเห็นถึงความจำเป็นเร่งด่วนในการแก้ไขปัญหาและเตรียมพร้อมรับมือกับภัยธรรมชาติ โดยเฉพาะปัญหาจาก ภัยแล้ง แต่การพัฒนาแหล่งน้ำเพิ่มเติมในพื้นที่นั้น ยังคงมีข้อจำกัดต่อการดำเนินการหลายปัจจัย และผลกระทบมีความละเอียดอ่อนในพื้นที่ เนื่องจาก บริเวณที่มีศักยภาพส่วนใหญ่เป็นพื้นที่ของเขตรักษาพันธุ์สัตว์ป่าและอุทยานแห่งชาติ การพัฒนาโครงการจึงจำเป็นต้องมีการพิจารณาผลกระทบด้านสิ่งแวดล้อมอย่างรอบคอบ

ในส่วนของการดูแลประชาชนที่ได้รับผลกระทบจากภัยพิบัติ จะเห็นว่าปัญหาภัยแล้งมีผลกระทบต่อจำนวนครัวเรือนมากที่สุด แต่สัดส่วนของเงินช่วยเหลือกลับเป็นไปในทางตรงกันข้ามถึงแม้ปัญหาภัยแล้งจะมีรุนแรงลดน้อยลงในช่วงปีหลังๆ ซึ่งอาจจะเป็นเพราะเมื่อมีจำนวนผู้ประสบภัยมาก สัดส่วนจากเยียวยาต่อหน่วยจึงมีมูลค่าน้อย ซึ่งเป็นไปในทิศทางเดียวกันกับการช่วยเหลือผู้ประสบภัยจากอุทกภัยด้วย ส่วนการช่วยเหลือประชาชนที่ได้รับผลกระทบจากวาตภัยมีความสอดคล้องระหว่างจำนวนผู้ประสบภัยกับจำนวนเงินช่วยเหลือ

ปริมาณขยะมูลฝอย

จากข้อมูลปี พ.ศ.๒๕๖๐ - ๒๕๖๔ จังหวัดอุทัยธานี (ที่มา : กรมควบคุมมลพิษ) มีแนวโน้มปริมาณขยะมูลฝอยลดลงเนื่องจากการบริหารจัดการขยะมีการพัฒนาที่ดีขึ้น จึงทำให้ปริมาณขยะมูลฝอยมีปริมาณลดลงอย่างเห็นได้อย่างชัดเจน และในปี ๒๕๖๔ ปริมาณขยะลดลงจากปี ๒๕๖๓ จำนวน ๒๗.๓๙ ตันต่อวัน

ภาพที่ ๙ ปริมาณขยะมูลฝอยของจังหวัดอุทัยธานี ระหว่างปี พ.ศ. ๒๕๖๐ - ๒๕๖๔

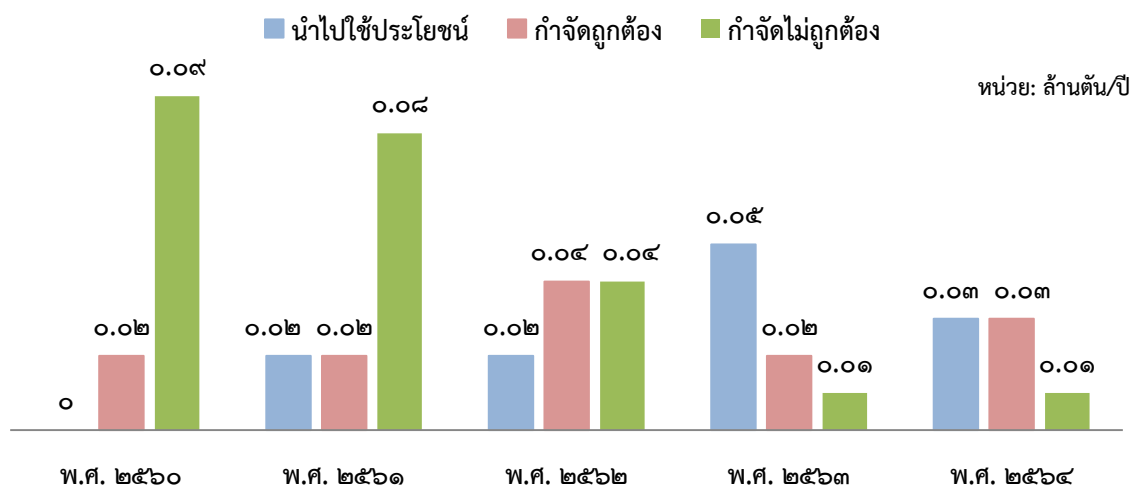

ที่มา : กรมควบคุมมลพิษ

ตารางที่ ๒๓ สถานการณ์ขยะมูลฝอยในภาพรวมของจังหวัดอุทัยธานี พ.ศ. ๒๕๖๔

ประเภทขยะ	ปริมาณ	กำจัดได้		วิธีการกำจัด	จำนวนที่เหลือ	
		ปริมาณ (ตัน)	ร้อยละ		ปริมาณ (ตัน)	ร้อยละ
๑. ขยะมูลฝอยตกค้าง (ตัน)	-	-	-	-	-	-
๒. ขยะมูลฝอยชุมชนใหม่ที่เกิดขึ้น (ตัน/วัน)	๑๙๐.๕๔๔๐	๑๕๑.๓๘๕๒	๗๙.๕๔๘๙	กำจัดแบบถูกหลักสุขาภิบาล ๑ แห่ง (เทศบาลเมืองอุทัยธานี) กำจัดแบบเทกองควบคุม ๕ แห่ง (ทต.ลานสัก/ทต.เมืองกาจ/ทต.บ้านไร่/อบต.ไผ่เขียว)	๓๙.๑๕๘๘	๒๐.๕๕๑๑
๓. ของเสียอันตราย	๓,๓๐๙.๕	-	-	มีปริมาณ ๓,๓๐๙.๒๕ กิโลกรัม (รอการกำจัด)	๓,๓๐๙.๕	-
๔. มูลฝอยติดเชื้อ	๑๘๒.๐๐๒	๑๘๒.๐๐๒	๑๐๐	ส่งให้เอกชนกำจัด	-	-
๕. กากอุตสาหกรรมที่เป็นอันตราย	๙๖.๐๑	๙๖.๐๑	๑๐๐	ภาคอุตสาหกรรมกำจัดเอง	-	-

ที่มา : สำนักงานส่งเสริมการปกครองท้องถิ่นจังหวัดอุทัยธานี

จังหวัดอุทัยธานีมีสถานที่กำจัดขยะมูลฝอย จำนวน ๕ แห่ง และวิธีการจัดการขยะมูลฝอย
ในภาพรวม ดังนี้

จังหวัด	สถานที่กำจัดขยะ		วิธีการจัดการขยะมูลฝอย (แห่ง)							
	อปท.เจ้าของ	เอกชน เจ้าของ	เทกอง	เทกอง ควบคุม	เตาเผาขยะ	ฝังกลบ	RDF	ผสมผสาน	ผลิต ไฟฟ้า	อื่นๆ
อุทัยธานี	ทม.อุทัยธานี					✓				
	ทต.ลานสัก			✓						
	ทต.เมืองการุ้ง			✓						
	ทต.บ้านไร่			✓						
	อบต.ไผ่เขียว			✓						

ที่มา : สำนักงานส่งเสริมการปกครองท้องถิ่นจังหวัดอุทัยธานี

การบริหารจัดการขยะ

จังหวัดอุทัยธานี ร่วมกับองค์การบริหารส่วนจังหวัดอุทัยธานีได้จัดทำบันทึกข้อตกลงกับองค์กรปกครองส่วนท้องถิ่น จำนวน ๖๓ แห่ง ในการรวบรวมขยะอันตรายชุมชนในพื้นที่นำส่งเก็บรวบรวมฯ ณ ศูนย์รวบรวมขยะอันตรายชุมชน เพื่อรวบรวม และนำไปกำจัดอย่างถูกหลักวิชาการ องค์กรปกครองส่วนท้องถิ่น จำนวน ๖๓ แห่ง ได้ออกข้อบัญญัติ/เทศบัญญัติการจัดการขยะมูลฝอยแล้ว จำนวน ๖๓ แห่ง คิดเป็นร้อยละ ๑๐๐ มีองค์กรปกครองส่วนท้องถิ่นที่ดำเนินการเก็บขนขยะจำนวน ๒๕ แห่ง ได้มีการวางระบบการเก็บขนขยะมูลฝอยให้สอดคล้องกับพื้นที่ ทั้ง ๒๕ แห่ง คิดเป็นร้อยละ ๑๐๐และมีการจัดตั้ง “จุดรวบรวมขยะอันตรายชุมชน จำนวน ๖๔๘ หมู่บ้าน/ชุมชน ครอบคลุมหมู่บ้าน/ชุมชน คิดเป็นร้อยละ ๑๐๐ซึ่งมีองค์กรปกครองส่วนท้องถิ่นที่เป็นแบบอย่างในการบริหารจัดการขยะมูลฝอย จำนวน ๖ แห่ง ได้แก่

- ๑) เทศบาลตำบลเขาบางแกรก อำเภอนองฉาง
- ๒) องค์การบริหารส่วนตำบลหนองสรวง อำเภอนองฉาง
- ๓) เทศบาลตำบลลานสัก อำเภอลานสัก
- ๔) องค์การบริหารส่วนตำบลประดู่ยืน อำเภอลานสัก
- ๕) องค์การบริหารส่วนตำบลหนองกลางดง อำเภอทัพทัน
- ๖) องค์การบริหารส่วนตำบลเนินแจง อำเภอเมืองอุทัยธานี

และตลาดปลอดโหม่ จำนวน ๒ แห่ง ได้แก่

- ๑) เทศบาลตำบลหนองฉาง อำเภอนองฉาง
- ๒) เทศบาลตำบลเขาบางแกรก อำเภอนองฉาง

จังหวัดอุทัยธานีได้รับรางวัลรองชนะเลิศ อันดับที่ ๑ ระดับกลุ่มจังหวัดภาคเหนือ ที่มีจัดการขยะมูลฝอยชุมชน "จังหวัดสะอาด" ระดับประเทศ ประจำปี พ.ศ.๒๕๖๓ในปีงบประมาณ พ.ศ. ๒๕๖๔ ได้รับการจัดสรรงบประมาณเพื่อเป็นรางวัลให้แก่จังหวัดอุทัยธานีเพื่อดำเนินโครงการประกวดการจัดการมูลฝอยชุมชน “จังหวัดสะอาด” ประจำปี พ.ศ. ๒๕๖๓จำนวน ๔๐๐,๐๐๐ บาท

โครงการตามแผนปฏิบัติการราชการประจำปีงบประมาณ พ.ศ. ๒๕๖๓ ที่เกี่ยวข้องกับการบริหารจัดการขยะมูลฝอยของจังหวัดที่สำคัญ ได้แก่

แผนงาน/โครงการ	การดำเนินการ
๑. จัดทำแผนปฏิบัติการจัดการขยะมูลฝอยชุมชน “จังหวัดสะอาด” ประจำปี ๒๕๖๔	เพื่อเป็นกรอบทิศทาง ให้ส่วนราชการระดับจังหวัด อำเภอ และองค์กรปกครองส่วนท้องถิ่นนำไปปฏิบัติให้เกิดรูปธรรม
๒. ลงนามในบันทึกข้อตกลงความร่วมมือ (MOU)	จัดทำบันทึกข้อตกลงความร่วมมือการบริหารจัดการขยะมูลฝอย “จังหวัดสะอาด” ๓Rs – ประชาธิปไตย กับส่วนราชการ และองค์กรปกครองส่วนท้องถิ่นทุกแห่ง เพื่อดำเนินการให้บรรลุวัตถุประสงค์ตามนโยบายที่กำหนด
๓. การจัดการขยะที่ต้นทาง	เน้นย้ำให้องค์กรปกครองส่วนท้องถิ่นจัดกิจกรรมรณรงค์ ๓ช : ใช้น้อย ใช้ซ้ำ นำกลับมาใช้ใหม่ หรือ ๓Rs: Reduce Reuse Recycle ให้เป็นรูปธรรมและเกิดผลสัมฤทธิ์ เช่น โครงการอบรมให้ความรู้กับผู้นำชุมชน ผู้นำหมู่บ้าน ประชาชนในเขตพื้นที่ให้ทราบถึงแนวทาง ขั้นตอนในการคัดแยก โดยการเก็บขยะตามหลักการ ๓ชกิจกรรมแยกขยะที่ศูนย์ธนาคารขยะรีไซเคิล เป็นต้น

ประเด็นปัญหาและความต้องการเชิงพื้นที่

จังหวัดอุทัยธานีได้มีวิธิดำเนินการ กระบวนการในการเก็บรวบรวมปัญหาและความต้องการของประชาชนและส่วนราชการ โดยผ่านกระบวนการมีส่วนร่วมของภาคีการพัฒนาในจังหวัดและกลุ่มจังหวัด ตลอดจนการประสานแผนระดับต่าง ๆ ในพื้นที่ ทั้ง ๘ อำเภอ เพื่อรับทราบถึงปัญหา ความต้องการ และข้อเสนอแนะการพัฒนาในระดับพื้นที่ เพื่อใช้ในการวิเคราะห์ข้อมูล และนำไปใช้ประโยชน์ในการวางแผนการพัฒนาจังหวัด ตลอดจนการลงพื้นที่ของผู้ว่าราชการจังหวัดอุทัยธานี ผู้บริหารของจังหวัดอุทัยธานี หัวหน้า ส่วนราชการ ตามโครงการหน่วยบำบัดทุกข์ บำรุงสุข สร้างรอยยิ้มให้กับประชาชน ทั้งในระดับจังหวัด และระดับอำเภอ และการรวบรวมปัญหาและความต้องการของประชาชนในพื้นที่ และการประชุม ประชาคม และการรับเรื่องร้องเรียนร้องทุกข์ของประชาชน ระดับอำเภอ และระดับจังหวัด โดยสรุปประเด็นปัญหา และความต้องการเชิงพื้นที่จังหวัดอุทัยธานี ดังนี้

ประเด็นปัญหาและความต้องการเชิงพื้นที่ในจังหวัดอุทัยธานี

ประเด็นปัญหา	ความต้องการเชิงพื้นที่
๑. ปัญหาขาดแคลนน้ำอุปโภค บริโภค และน้ำเพื่อการเกษตร ในช่วงฤดูแล้ง ไม่เพียงพอต่อความต้องการของประชาชน	- การศึกษาผลกระทบต่อสิ่งแวดล้อมและสำรวจออกแบบเพื่อเพิ่มปริมาณน้ำภายในพื้นที่
๒. แหล่งน้ำระบบชลประทานยังไม่ครอบคลุม ส่งผลต่อการขาดแคลนน้ำ ไม่เพียงพอต่อการอุปโภค บริโภคของประชาชนรวมถึงผลผลิตทางการเกษตรได้รับความเสียหาย เนื่องมาจากปัญหาภัยแล้ง	- ปรับปรุงความจุแอมลิ่ง เพิ่มพื้นที่กักเก็บน้ำหน้าเขื่อนและแก้มลิง รวมถึงการปรับปรุงระบบชลประทานเดิม ขยายพื้นที่ชลประทาน เพื่อให้สามารถส่งน้ำเพื่อการเกษตร ให้กับพื้นที่ที่ขาดแคลนน้ำ ได้ครอบคลุมพื้นที่ทั้งหมด
๓. ปัญหาพืชผลทางการเกษตรตกต่ำ ไม่มีความแน่นอนส่งผลให้เกษตรกรมีหนี้สิน	- แหล่งเก็บกักน้ำขนาดใหญ่
- กลุ่มเป้าหมาย เกษตรกรและ ประชาชนกลุ่มผู้ใช้ในพื้นที่	- การขุดลอกแหล่งน้ำที่ต้นเงิน
๘ อำเภอ	- การพัฒนาแผนชุมชน วางระบบการทำงานให้เชื่อมโยงและบูรณา

ประเด็นปัญหา	ความต้องการเชิงพื้นที่
	<p>การอย่างแท้จริง โดยใช้แผนชุมชน และจะต้องมีการประสานแผนและนโยบายทุกระดับ</p> <ul style="list-style-type: none"> - การขยายอ่างเก็บน้ำ/แหล่งน้ำเพื่อการเกษตรและการอุปโภคบริโภค - การพัฒนาด้าน เพื่อสร้างงาน และสร้างรายได้ องค์ความรู้ในการพัฒนาอาชีพ มีรายได้ที่เพียงพอต่อการดำรงชีวิต - การพัฒนาด้านการเกษตรปลอดภัย เกษตรอินทรีย์ และเกษตรประณีตในพื้นที่ให้มากขึ้น - องค์ความรู้ นวัตกรรม การแปรรูปผลผลิตทางการเกษตรที่มีศักยภาพ สอดคล้องกับความต้องการของผู้บริโภค และมีตลาดที่รองรับ
<p>๒. ปัญหาด้านโครงสร้างพื้นฐานเนื่องจากประชาชนในพื้นที่จังหวัดอุทัยธานี ประกอบอาชีพเกษตรกรรมจำนวนมาก ทำให้มีบางส่วนบรรทุกน้ำหนักเกิน ส่งผลให้ถนนชำรุดเสียหาย</p> <ul style="list-style-type: none"> - กลุ่มเป้าหมาย ผู้ใช้งานในการสัญจรเพื่อการเกษตร และเพื่อการคมนาคมขนส่ง ในพื้นที่ ๘ อำเภอ 	<ul style="list-style-type: none"> - จำเป็นต้องได้รับการจัดสรรงบประมาณเพื่อการพัฒนาโครงสร้างพื้นฐานในระดับพื้นที่ ให้ได้รับการพัฒนา และสามารถใช้ประโยชน์ได้อย่างมีประสิทธิภาพ เชื่อมโยงการเกษตร และการท่องเที่ยว - ซ่อมแซมถนนให้อยู่ในสภาพที่พร้อมจะใช้งานได้ตามปกติ การสร้างถนนคอนกรีตถนน ลาดยางให้ครอบคลุมทุกพื้นที่ - ดำเนินมาตรการทางกฎหมายอย่างเข้มข้น ในกรณีที่ชนของเกินน้ำหนักที่กฎหมายกำหนด - เพิ่มงบประมาณสนับสนุนในการก่อสร้าง ซ่อมแซม ปรับปรุงถนนในพื้นที่อำเภอบ้านให้มากยิ่งขึ้น
<p>๓. ปัญหาทางด้านภัยธรรมชาติ เช่น ภัยแล้ง อุทกภัย วาตภัย</p> <ul style="list-style-type: none"> - กลุ่มเป้าหมาย ประชาชนผู้ได้รับผลกระทบ ในพื้นที่ ๘ อำเภอ 	<ul style="list-style-type: none"> - ต้องการให้มีการแจ้งเตือนให้ระวังภัยต่างๆ ก่อนที่จะมีภัยเกิดขึ้น การให้ความช่วยเหลือ เยียวยา เมื่อมีภัยเกิดขึ้นแก่ผู้ประสบภัยในเวลาอันรวดเร็ว - การสร้างงาน สร้างอาชีพในพื้นที่
<p>๔. ปัญหาสภาพทางสังคม และสิ่งแวดล้อม ได้แก่</p> <ul style="list-style-type: none"> - การศึกษา บุคลากรและอุปกรณ์ทางการศึกษา ไม่เพียงพอ และงบประมาณในการพัฒนาทางการศึกษาในพื้นที่มีน้อย - การว่างงาน และแรงงานเคลื่อนย้ายไปพื้นที่อื่น - การแพร่ระบาดของยาเสพติดในพื้นที่ ในกลุ่มเด็กเยาวชนทั้งในและนอกสถานศึกษา - การทะเลาะวิวาทภายในครอบครัว - ปัญหาการจัดการขยะมูลฝอย ที่ทิ้งขยะในชุมชน - โรคติดต่อในคน และภาวะสุขภาพของคนในพื้นที่ - การเข้าสู่สังคมผู้สูงอายุ - การบุกรุกพื้นที่ป่า - หนี้สินครัวเรือน - กลุ่มเป้าหมาย ประชาชนในพื้นที่ ๘ อำเภอ - สถานการณ์การแพร่ระบาดของโรคติดเชื้อไวรัสโคโรนา ๒๐๑๙ 	<ul style="list-style-type: none"> - การจัดสรรงบประมาณเพื่อการพัฒนาทางการศึกษาเพิ่มมากขึ้นกว่าเดิม - การฝึกอบรม พัฒนา และจัดหา อาชีพเสริม ให้กลุ่มแรงงานเป้าหมาย - การจัดตั้งหน่วยระวังภัยทางสังคม สร้างความเข้มแข็งให้ชุมชน ลดปัญหาความรุนแรงในชุมชน - ระบบการจัดการขยะที่มีประสิทธิภาพ - การยกระดับคุณภาพการบริการสาธารณสุข และสุขภาพของประชาชนในพื้นที่ - การแก้ไขปัญหา ยาเสพติด ปัญหาอาชญากรรมในพื้นที่ ที่ส่งผลกระทบต่อความปลอดภัยในชีวิตและทรัพย์สินของประชาชน - การพัฒนานวัตกรรม เพื่อให้สินค้า ผลิตภัณฑ์ OTOP ที่มีความโดดเด่น และความหลากหลาย เป็นอัตลักษณ์ โดยบูรณาการความร่วมมือกับสถาบันการศึกษาในพื้นที่ - การเพิ่มช่องทางการตลาด เพื่อกระตุ้นเศรษฐกิจหมุนเวียนไปยังอำเภอต่าง ๆ อย่างต่อเนื่อง
<p>๕. ปัญหาหนี้สินภาคการเกษตร และเรื่องที่ดินทำกิน</p> <ul style="list-style-type: none"> - กลุ่มเป้าหมาย เกษตรกร ในพื้นที่ ๘ อำเภอ 	<ul style="list-style-type: none"> - ส่งเสริมการสร้างอาชีพเสริมหรือเพิ่มมูลค่าให้กับผลผลิต - ยกเลิกเขตปฏิรูปที่ดินที่ทับซ้อนและให้เกษตรกรที่ครอบครองที่ดิน เช่น ที่ สค.๑ หรือที่จับจองสามารถออกโฉนดที่ดินได้ - จัดสรรที่ดินทำกินให้แก่ประชาชนที่ไม่มีที่ดินทำกิน ตามนโยบายของรัฐบาล - การเข้าถึงแหล่งเงินทุนของประชาชน และผู้ประกอบการต่าง ๆ - การพัฒนาหมู่บ้านเศรษฐกิจพอเพียงในพื้นที่ให้ครอบคลุมทั้งจังหวัด

ประเด็นปัญหา	ความต้องการเชิงพื้นที่
๖. แหล่งท่องเที่ยวมีความทรุดโทรม ขาดองค์ความรู้ ทักษะในการพัฒนาสินค้า/ผลิตภัณฑ์ที่เป็นเอกลักษณ์ที่เหมาะสมแก่สภาพแวดล้อมทางการท่องเที่ยว	<ul style="list-style-type: none"> - ส่งเสริมและพัฒนาแหล่งท่องเที่ยว ด้านโครงสร้างพื้นฐาน สิ่งอำนวยความสะดวก ระบบขนส่งมวลชน การจัดระบบการท่องเที่ยวในพื้นที่ - การพัฒนา อบรมทักษะ องค์ความรู้ การสร้างสรรค์การจัดการ ปรับปรุงสินค้าและบริการเพื่อการท่องเที่ยว เพื่อให้ผู้ประกอบการสามารถพัฒนาสินค้าที่เป็นเอกลักษณ์ และแข่งขันได้ - การประชาสัมพันธ์การท่องเที่ยวเชิงรุก กิจกรรมการท่องเที่ยวที่โดดเด่น มีอัตลักษณ์ เพื่อพัฒนาการท่องเที่ยว ดึงดูดให้นักท่องเที่ยวสามารถเข้ามาท่องเที่ยวได้ตลอดปี

ผลการพัฒนาและแก้ไขปัญหาจังหวัดในช่วงที่ผ่านมา

การพัฒนาและการแก้ไขปัญหาของจังหวัดอุทัยธานีที่ผ่านมา ภายใต้แผนปฏิบัติการประจำปีของจังหวัด สามารถขับเคลื่อนการบริหารงาน แก้ไขปัญหา และพัฒนาพื้นที่ในเขตจังหวัดได้อย่างมีประสิทธิภาพ และตอบสนองความต้องการของประชาชนให้ได้รับประโยชน์สูงสุด โดยมีการบูรณาการยุทธศาสตร์ แผนงาน โครงการ สรรพกำลัง และทรัพยากรในจังหวัด และการทำงานประสานความร่วมมือกับทุกภาคส่วนในสังคมอย่างมีทิศทางและเป้าหมายหลักร่วมกัน ตอบสนองการทำงานตามยุทธศาสตร์ชาติ ๒๐ ปี แผนพัฒนาเศรษฐกิจและสังคมแห่งชาติฉบับที่ ๑๒ แผนยุทธศาสตร์ภาค นโยบายรัฐบาล นโยบายกระทรวง จุดยืนทางยุทธศาสตร์ของจังหวัด กลุ่มจังหวัด แนวทางปฏิบัติการของจังหวัด และแก้ไขปัญหาความเดือดร้อนของประชาชนในพื้นที่จังหวัด สร้างสังคมอุทัยผาสุกอย่างยั่งยืน ได้อย่างสัมฤทธิ์ผล

ตัวชี้วัดการทำงานที่สำคัญ เช่น ประสิทธิภาพการใช้จ่ายงบประมาณ ตามมาตรการเพิ่มประสิทธิภาพการเบิกจ่ายงบประมาณฯ ที่รัฐบาลกำหนดเป้าหมาย ที่จังหวัดอุทัยธานีมีผลการขับเคลื่อนการทำงานฯ ในระดับ ดีมาก ที่แสดงให้เห็นถึงศักยภาพในการขับเคลื่อนกิจกรรม / โครงการ ด้านการพัฒนาโครงสร้าง พัฒนาระบบการส่งน้ำ การก่อสร้าง และปรับปรุงถนน สะพาน การเชื่อมโยงการท่องเที่ยว และการเกษตร ตามจุดเน้นทางยุทธศาสตร์ ตลอดจนการให้ความสำคัญกับการพัฒนาด้านคุณภาพ สังคม และการอนุรักษ์ทรัพยากรธรรมชาติ และสิ่งแวดล้อมที่ได้รับการจัดสรรงบประมาณ โดยมีเกณฑ์ในการวัดเชิงยุทธศาสตร์ทั้งตัวชี้วัดเชิงปริมาณ และเชิงคุณภาพอย่างชัดเจน ตรวจสอบได้ ตลอดจนมีกระบวนการมีส่วนร่วมจากทุกภาคีการพัฒนาที่เกี่ยวข้อง เพื่อให้เกิดประโยชน์สูงสุดในพื้นที่ ข้อมูลการบริหารงบประมาณฯ ตั้งแต่ปีงบประมาณ พ.ศ. ๒๕๖๐ - ๒๕๖๔ ได้แก่

ปีงบประมาณ พ.ศ. ๒๕๖๐	ปีงบประมาณ พ.ศ. ๒๕๖๑	ปีงบประมาณ พ.ศ. ๒๕๖๒	ปีงบประมาณ พ.ศ. ๒๕๖๓	ปีงบประมาณ พ.ศ. ๒๕๖๔
ได้รับจัดสรร ๒๑๘.๗๓ ล้านบาท	ได้รับจัดสรร ๒๑๕.๔๐ ล้านบาท	ได้รับจัดสรร ๒๐๒.๕๒ ล้านบาท	ได้รับการจัดสรร ๑๘๒.๗๘ ล้านบาท	ได้รับการจัดสรร ๑๙๖.๘๙ ล้านบาท
ผลเบิกจ่าย ร้อยละ ๙๑.๙๔ ลำดับที่ ๑๓	ผลเบิกจ่าย ร้อยละ ๙๓.๕๕ ลำดับที่ ๑	ผลเบิกจ่าย ร้อยละ ๙๖.๐๘ ลำดับที่ ๒	ผลเบิกจ่าย ร้อยละ ๙๕.๕๙ ลำดับที่ ๑๙	ผลเบิกจ่าย ร้อยละ ๙๙.๑๕ ลำดับที่ ๒

หมายเหตุ : ผลการเบิกจ่าย จากระบบการบริหารการเงินภาครัฐแบบอิเล็กทรอนิกส์ (GFMS) กรมบัญชีกลาง
ณ วันที่ ๓๐ กันยายน ๒๕๖๔

ข้อมูล ณ วันที่ ๓๐ กันยายน ๒๕๖๔: แผนงาน / โครงการ ที่ได้รับการจัดสรรงบประมาณ ตามแผนปฏิบัติราชการประจำปีของจังหวัดอุทัยธานี ประจำปีงบประมาณ พ.ศ.๒๕๖๓ จำนวน ๒๐ โครงการ ๑ รายการ จำนวนเงินทั้งสิ้น ๑๙๖.๘๙ ล้านบาท ผลการเบิกจ่าย จากระบบการบริหารการเงินภาครัฐ แบบอิเล็กทรอนิกส์ (GFMS) กรมบัญชีกลาง ณ วันที่ ๓๐ กันยายน ๒๕๖๔ เบิกจ่าย ร้อยละ ๙๙.๑๕ เป็นลำดับที่ ๒ ของประเทศ

กลไกการทำงาน คือ จังหวัดอุทัยธานีให้ความสำคัญ และผู้ว่าราชการจังหวัดอุทัยธานี กำหนดให้เป็นวาระสำคัญเร่งด่วนให้ทุกส่วนราชการเร่งรัดการดำเนินงานและการใช้จ่ายงบประมาณฯ ให้เป็นไปตามเป้าหมายที่รัฐบาลกำหนด

- แผนงาน / โครงการมีความพร้อมในทุกด้าน (พื้นที่ดำเนินการ แบบบูรณาการ หน่วยงานที่รับผิดชอบ) การเตรียมการจัดซื้อจัดจ้างฯ ไว้ล่วงหน้า ตามระเบียบฯ โดยจะลงนามในสัญญาจ้าง เมื่อได้รับการจัดสรรงบประมาณ

- การแต่งตั้งคณะกรรมการติดตามเร่งรัดการใช้จ่ายเงินงบประมาณจังหวัดอุทัยธานี ประจำปีงบประมาณ พ.ศ.๒๕๖๔ : ผู้ว่าราชการจังหวัดอุทัยธานี เป็นประธานคณะกรรมการฯ โดยการบูรณาการความร่วมมือระหว่างสำนักงานจังหวัดอุทัยธานี และสำนักงานคลังจังหวัดอุทัยธานี มีการติดตามงานในพื้นที่ และรายงานหน่วยงาน เพื่อกำกับ ติดตาม และให้คำแนะนำ คำปรึกษาที่เกี่ยวข้อง

- รายงานผลการเบิกจ่ายงบประมาณในที่ประชุมคณะกรรมการจังหวัดและหัวหน้าส่วนราชการประจำจังหวัด และคณะกรรมการบริหารงานจังหวัดแบบบูรณาการ (ก.บ.จ.)

- การจัดตั้งศูนย์ประสานงานการเบิกจ่ายงบประมาณ ประจำปี ๒๕๖๔ ณ สำนักงานจังหวัดอุทัยธานี และสำนักงานคลังจังหวัดอุทัยธานี เพื่อกำกับ ประสานงาน อำนวยความสะดวกและแก้ไขปัญหาในการดำเนินการเบิกจ่ายงบประมาณของทุกส่วนราชการฯ

- มอบหมายให้หน่วยงานผู้รับผิดชอบแผนงาน/โครงการ รายงานความก้าวหน้าการดำเนินโครงการและผลการเบิกจ่ายงบประมาณตามแบบฟอร์มที่จังหวัดกำหนด โดยตั้งเป้าหมายและคาดการณ์สถานะการดำเนินงานและเป้าหมายผลการเบิกจ่ายเป็นรายเดือนและรายไตรมาส และมอบหมายเจ้าหน้าที่สำนักงานจังหวัดอุทัยธานีที่รับผิดชอบเพื่อประสานงาน และเร่งรัดการดำเนินงานเป็นรายโครงการ

สรุปผลการปฏิบัติงานโครงการตามแผนปฏิบัติราชการประจำปี ของจังหวัดอุทัยธานี ประจำปีงบประมาณ พ.ศ. ๒๕๖๔ จากการติดตามประเมินผลโครงการตามแผนปฏิบัติราชการประจำปี จังหวัดของผู้บริหารของจังหวัด และคณะทำงานติดตามประเมินผลโครงการฯ สรุปสาระสำคัญ ประกอบด้วย

๑. ด้านสภาวะแวดล้อมโครงการ

- เป็นโครงการที่สอดคล้องตามยุทธศาสตร์ชาติ นโยบายรัฐบาล ยุทธศาสตร์การพัฒนาระดับภาคเหนือ ยุทธศาสตร์การพัฒนากลุ่มจังหวัดภาคเหนือตอนล่าง ๒ และยุทธศาสตร์การพัฒนาจังหวัด

- เป็นโครงการที่ตอบสนอง และแก้ไขปัญหา และความต้องการของประชาชนในพื้นที่ได้อย่างรวดเร็ว และตรงจุด

- เป็นโครงการที่มีความพร้อมในทุกด้าน มีการกำหนดวัตถุประสงค์ เป้าหมาย กิจกรรม ระยะเวลาการทำงานที่ชัดเจน มีการดำเนินงาน และการเบิกจ่ายงบประมาณ เป็นไปตามแผนการดำเนินงาน และแผนการใช้จ่ายงบประมาณที่วางไว้

- เป็นโครงการที่ภาคส่วนต่าง ๆ เข้ามามีส่วนร่วมในระดับต่าง ๆ ร่วมคิด ร่วมทำ ร่วมรับผิดชอบ และร่วมตรวจสอบ เพื่อให้การดำเนินแผนงาน/โครงการ เป็นไปอย่างโปร่งใส และตรวจสอบได้

๒. ด้านปัจจัยที่ส่งผลการดำเนินโครงการ

- เป็นโครงการที่ได้รับการจัดสรรงบประมาณอย่างพอเพียงและเหมาะสม และได้รับความร่วมมือและผลักดันจากทุกภาคส่วน เช่น ผู้บริหารของจังหวัด ส่วนราชการ ภาคเอกชน องค์กรปกครองส่วนท้องถิ่น ภาคประชาชน และภาคประชาสังคมในพื้นที่ หรือผู้ที่มีส่วนได้ส่วนเสียของแผนงาน / โครงการ

- เป็นโครงการที่มีความพร้อมด้านพื้นที่ดำเนินการ รูปแบบรายการก่อสร้างหน่วยงาน และบุคลากรของหน่วยงานที่รับผิดชอบโครงการที่มีความเหมาะสมมีความรู้ความสามารถทางเทคนิคและวิธีการ

- เป็นโครงการที่กำหนดผลผลิต ผลลัพธ์ และผลกระทบที่สอดคล้องกับเป้าหมาย และวัตถุประสงค์ของโครงการ สามารถวัดผลการดำเนินงานได้อย่างชัดเจน

- เป็นโครงการที่ระบุความเสี่ยง และวิธีการจัดการบริหารความเสี่ยงอย่างชัดเจน

๓. ด้านกระบวนการดำเนินโครงการ

- มีการชี้แจงประชาสัมพันธ์ เผยแพร่ข้อมูล ข่าวสารให้ความรู้ รายละเอียดเกี่ยวกับแผนงาน โครงการกับประชาชน ผู้ที่จะได้รับผลกระทบ และผู้ที่มีส่วนได้เสีย

- มีการรับฟังความคิดเห็นเพื่อให้ประชาชนเกิดการยอมรับโครงการ

- มีการกำหนดกิจกรรมที่สอดคล้อง และตอบสนองวัตถุประสงค์อย่างครบถ้วน และกำหนดกลไกและวิธีการบริหารโครงการอย่างเป็นระบบ

- มีการจัดตั้งคณะทำงานติดตาม กำกับ ดูแล และรายงานความก้าวหน้าอย่างใกล้ชิด และต่อเนื่อง

- มีระบบติดตาม และรายงานความก้าวหน้าที่ทุกฝ่ายที่เกี่ยวข้องสามารถเข้าถึงข้อมูลข่าวสารที่ถูกต้อง และทันสมัย นำไปใช้ประโยชน์ได้อย่างครอบคลุม และครบถ้วน

- มีภาคประชาชนเข้ามาส่วนร่วมในการตรวจสอบการดำเนินโครงการ

๔. ด้านผลกระทบของโครงการ

- มีการพัฒนาโครงสร้างพื้นฐาน เส้นทางคมนาคม การแก้ไขปัญหาน้ำเพื่อการเกษตร และการอุปโภค บริโภค ครอบคลุมพื้นที่ ๘ อำเภอ

- มีการพัฒนาแหล่งท่องเที่ยวเชื่อมโยงกับวิถีชีวิต และอัตลักษณ์ในพื้นที่ตลอดจนพัฒนาการบริการด้านการท่องเที่ยวที่ดีขึ้นและการประชาสัมพันธ์เชิงรุกด้านการท่องเที่ยวสู่สากล สร้างงาน และสร้างรายได้ที่เพิ่มขึ้นในพื้นที่ ส่งผลให้สถานะเศรษฐกิจของจังหวัดสูงขึ้น มูลค่าผลิตภัณฑ์มวลรวม ปี ๒๕๖๓ คิดเป็น ๒๕,๓๐๕ ล้านบาท รายได้ต่อหัว ๙๑,๕๗๘ บาท/คน/ปี จัดอยู่ลำดับที่ ๑๑ ของภาคเหนือ และลำดับที่ ๕๑ ของประเทศ

ราคาประจำปี	ผลิตภัณฑ์มวลรวมจังหวัด (GPP)	ผลิตภัณฑ์มวลรวม จังหวัดต่อหัว	ลำดับ ของภาคเหนือ	ลำดับ ของประเทศ
พ.ศ. ๒๕๖๐	๒๘,๕๙๒ ล้านบาท	๙๗,๙๔๘ บาท/คน/ปี	ลำดับที่ ๖	ลำดับที่ ๔๒
พ.ศ. ๒๕๖๑	๒๙,๘๗๙ ล้านบาท	๑๐๖,๓๖๙ บาท/คน/ปี	ลำดับที่ ๖	ลำดับที่ ๔๑
พ.ศ. ๒๕๖๒	๒๘,๖๑๗ ล้านบาท	๑๐๒,๗๑๐ บาท/คน/ปี	ลำดับที่ ๗	ลำดับที่ ๔๒
พ.ศ. ๒๕๖๓	๒๕,๓๐๕ ล้านบาท	๙๑,๕๗๘ บาท/คน/ปี	ลำดับที่ ๑๑	ลำดับที่ ๕๑

- มีการส่งเสริมและพัฒนาแปรรูปผลผลิตทางการเกษตร เพื่อเพิ่มมูลค่าให้สูงขึ้น
 - พัฒนาคุณภาพชีวิตของประชาชนให้มีสุขภาพแข็งแรงและยกระดับฐานะความเป็นอยู่ของประชาชนเพื่อให้ชุมชนเข้มแข็ง และพึ่งตนเองได้อย่างยั่งยืน ตามหลักปรัชญาของเศรษฐกิจพอเพียง
 - มีการอนุรักษ์ วัฒนธรรม และใช้ทรัพยากรธรรมชาติและสิ่งแวดล้อมอย่างยั่งยืน
- ด้วยกระบวนการมีส่วนร่วมของทุกภาคีการพัฒนา

จากผลการพัฒนาจังหวัดอุทัยธานี ระหว่าง พ.ศ. ๒๕๖๐ – ๒๕๖๔ ภาคีการพัฒนาที่เกี่ยวข้องของจังหวัดอุทัยธานี ทั้งภาครัฐ องค์กรปกครองส่วนท้องถิ่น ภาคเอกชน และภาคประชาสังคม ได้ดำเนินการตามแผนยุทธศาสตร์และแผนปฏิบัติการประจำปี เพื่อขับเคลื่อนการพัฒนาจังหวัดตามประเด็นยุทธศาสตร์ทั้ง ๔ ด้าน (ด้านการท่องเที่ยว ด้านการเกษตร ด้านสังคม และคุณภาพชีวิต และด้านทรัพยากรธรรมชาติและสิ่งแวดล้อม) โดยงบประมาณมีการจัดสรรให้ส่วนราชการฯ เพื่อขับเคลื่อนการพัฒนาจังหวัดอุทัยธานีให้บรรลุตามวิสัยทัศน์ เป้าประสงค์รวมและประเด็นการพัฒนาของจังหวัดอุทัยธานี โดยที่ผ่านมามีผลการดำเนินการตามแผนฯ ดังนี้

ประเด็นยุทธศาสตร์/ เป้าประสงค์	ผลการดำเนินงานที่ผ่านมา ผลสัมฤทธิ์ประเด็นการพัฒนาที่สำคัญ	ปัจจัยแห่งความสำเร็จ/ ปัญหาอุปสรรค
<p>ประเด็นการพัฒนาที่ ๑ สร้างคุณค่าด้านการท่องเที่ยว ควบคู่วิถีชีวิตเอกลักษณ์ และวัฒนธรรมของจังหวัดสู่สากล</p> <p>เป้าประสงค์ สถานที่/แหล่งท่องเที่ยวของจังหวัดมีเอกลักษณ์คุณค่า และการเติบโตทางเศรษฐกิจ</p>	<p>ผลการดำเนินงาน</p> <p>ผลการดำเนินงานจากการพัฒนาการท่องเที่ยวของจังหวัดที่มีความสำคัญและประวัติศาสตร์ที่ยาวนาน ชาวอุทัยธานียังคงรักษา สืบสานวัฒนธรรมประเพณี วิถีชีวิตที่ดีงาม และมีความหลากหลายของทรัพยากรธรรมชาติและสิ่งแวดล้อม มีผืนป่าห้วยขาแข้ง ที่ได้รับการประกาศเป็นมรดกโลกทางธรรมชาติ ซึ่งเป็นผืนป่าใหญ่ในการดำรงรักษาสภาพทางชีววิทยา และระบบนิเวศ อย่างยั่งยืน จากศักยภาพและความโดดเด่น ที่เป็นเสน่ห์ของจังหวัดของภาคการท่องเที่ยวเชิงนิเวศและเชิงวัฒนธรรม ปัจจุบันเป็นจุดหมายปลายทางของนักท่องเที่ยวทั้งชาวไทย และชาวต่างประเทศ โดยมีการพัฒนา / ปรับปรุง เส้นทางรองรับการท่องเที่ยว ในพื้นที่ ๘ อำเภอ เพื่อให้การคมนาคมมีความสะดวกปลอดภัย สามารถเข้าถึงแหล่งท่องเที่ยว และมีการพัฒนาส่งเสริมต่อยอดผ้าทอมือและเครื่องเงินซึ่งเป็นอัตลักษณ์พื้นถิ่นเพื่อเป็นการส่งเสริมการท่องเที่ยวสู่ชุมชนและสร้างรายได้ สร้างงาน ให้กับชุมชนในพื้นที่ การท่องเที่ยวมีการเติบโตตามลำดับ ที่สร้างงาน และสร้างความเติบโตจากการท่องเที่ยวให้กับชุมชน และจังหวัด ในปี พ.ศ. ๒๕๖๓ มีจำนวนผู้เยี่ยมชมเยือน จำนวน ๔๘๐,๖๔๖ คน เป็นชาวไทย ๔๓๙,๕๕๗ คน และชาวต่างประเทศ ๖๘๙ คน</p> <p>ตัวชี้วัดรายได้จากการจำหน่ายผลิตภัณฑ์ OTOP ปี ๒๕๖๓ จำนวน ๑,๓๘๒,๙๗๘,๕๘๒ บาท และ ปี พ.ศ. ๒๕๖๔ จำนวน ๑,๕๐๓,๑๓๖,๔๑๑ บาท โดยในปี พ.ศ. ๒๕๖๔ จังหวัดอุทัยธานี ได้บรรลุตัวชี้วัดรายได้จากการจำหน่ายสินค้า OTOP เป็นตัวชี้วัดในการประเมินส่วนราชการ ตามมาตรการปรับปรุงประสิทธิภาพในการปฏิบัติราชการของจังหวัด ประจำปีงบประมาณ พ.ศ. ๒๕๖๔ ที่ต้องมีรายได้จากการจำหน่ายสินค้า OTOP เพิ่มขึ้น ปีละร้อยละ ๑๐ ข้อมูลเดือนตุลาคม ๒๕๖๓- กันยายน ๒๕๖๔ รายได้จากการผลิตสินค้าหนึ่งตำบลหนึ่งผลิตภัณฑ์ OTOP จำนวน ๑,๕๐๓,๑๓๖,๔๑๑ บาท</p>	<p>ปัจจัยแห่งความสำเร็จ</p> <p>๑. การทำงานที่สอดคล้องตามยุทธศาสตร์ชาติ นโยบายของรัฐบาล ยุทธศาสตร์การพัฒนาภาคเหนือ ยุทธศาสตร์การพัฒนากลุ่มจังหวัด และจังหวัด</p> <p>๒. เครือข่ายหน่วยงานรัฐ ชุมชน และธุรกิจบริการ เชื่อมโยงและร่วมพัฒนาด้านการท่องเที่ยวของจังหวัด</p> <p>ปัญหาอุปสรรค</p> <p>๑. ขาดฐานข้อมูลและกลไกการขับเคลื่อนระบบเครือข่ายธุรกิจด้านการท่องเที่ยว ภาคเอกชน และศูนย์บริการข้อมูลสำหรับนักท่องเที่ยว</p> <p>๒. ขาดการปรับปรุงเสริมสร้างแหล่งท่องเที่ยวภายในจังหวัดอุทัยธานี</p> <p>๓. การบริการด้านขนส่งสาธารณะ การพัฒนาเส้นทางคมนาคมที่ไม่ทั่วถึง เชื่อมโยง และขาดการดูแลรักษาความสะอาด</p>

ประเด็นยุทธศาสตร์/ เป้าประสงค์	ผลการดำเนินงานที่ผ่านมา ผลสัมฤทธิ์ประเด็นการพัฒนาที่สำคัญ	ปัจจัยแห่งความสำเร็จ/ ปัญหาอุปสรรค
	<p>เมื่อพิจารณาในภาพรวม การท่องเที่ยวจังหวัดอุทัยธานีมีแนวโน้มที่สูงขึ้นอย่างต่อเนื่อง จากการทำงานอย่างจริงจังของทุกฝ่ายที่เกี่ยวข้อง</p> <p>ผลสัมฤทธิ์ประเด็นการพัฒนาที่สำคัญ</p> <p>การพัฒนาด้านการท่องเที่ยวของจังหวัดอุทัยธานีที่ผ่านมา ได้พัฒนาภายใต้ความหลากหลายของแหล่งท่องเที่ยวที่เกิดขึ้นเองตามธรรมชาติและแหล่งท่องเที่ยวที่มนุษย์สร้างขึ้นโดยเฉพาะการท่องเที่ยวเชิงนิเวศที่มีสอดคล้องกับบริบทของพื้นที่ นอกเหนือจากการท่องเที่ยวเชิงธรรมชาติและท่องเที่ยวเชิงวัฒนธรรมที่มีชื่อเสียง “ วิถีชีวิตชาวแพสะแกกรัง ถนนคนเดินตรอกโรงยา ” ควบคู่กัน ยังมีการส่งเสริมการท่องเที่ยวเชิงเกษตร “โครงการพื้นที่ต้นแบบฯ แก่นมะกรูดหนาวสุดกลางสยาม ที่เป็นการท่องเที่ยววิถีชาวกระเหรี่ยง และสวนพฤกษชาติไม้ดอกไม้ประดับเมืองหนาว ” และการท่องเที่ยวเชิงสุขภาพ การส่งเสริมกีฬาควบคู่กับการท่องเที่ยว ซึ่งส่งผลให้ในแต่ละปีมีผู้เยี่ยมชมเยือนที่เป็นนักท่องเที่ยวเพิ่มจำนวนมากขึ้นอย่างต่อเนื่อง ที่สำคัญจุดเด่นที่สำคัญ คือ ได้รับการโปรโมทเป็นการท่องเที่ยวเมืองรอง มีระยะทางเพียง ๒๒๒ กิโลเมตร จากกรุงเทพมหานคร ซึ่งสามารถเดินทางท่องเที่ยวได้อย่างสะดวกสบาย การเป็นเจ้าของที่ดี ที่มีความปลอดภัย การอำนวยความสะดวกด้านต่าง ๆ ต้อนรับนักท่องเที่ยวด้วยรอยยิ้ม และมิตรไมตรี ซึ่งรายได้จากการท่องเที่ยว ที่เป็นภาคการบริการ สามารถสร้างอาชีพสร้างรายได้ให้กับชุมชนและเศรษฐกิจของจังหวัดมีการเติบโตเพิ่มขึ้นอย่างต่อเนื่อง แต่ทั้งนี้เพื่อให้การพัฒนาด้านการท่องเที่ยวเป็นการสร้างการเติบโตทางเศรษฐกิจของจังหวัด ควรให้ความสำคัญกับการตลาดที่ส่งเสริมการประชาสัมพันธ์และกิจกรรมส่งเสริมการท่องเที่ยวที่มีหลากหลายรูปแบบ และควรมีการเชื่อมโยงและจัดอย่างต่อเนื่องตลอดทั้งปี มีการผลักดันให้ชุมชนมีส่วนร่วมและเป็นผู้มีอำนาจในการบริหารจัดการแหล่งท่องเที่ยว หนุน “การท่องเที่ยวโดยชุมชน” เติบโตอย่างแข็งแกร่งและยั่งยืน เพื่อให้การท่องเที่ยวเป็นผู้รับใช้ชุมชน รวมถึงการพัฒนาโครงสร้างพื้นฐาน โครงข่ายคมนาคม และการอำนวยความสะดวกในด้านต่าง ๆ ให้เอื้อกับการเดินทางและเพื่อรองรับนักท่องเที่ยว พัฒนาเป็นการท่องเที่ยวที่รับใช้ชุมชน ช่วยกระจายรายได้ผ่านการสร้างงาน สร้างอาชีพ สร้างรายได้เสริมแก่คนในชุมชน ช่วยสร้างรายได้เสริม กระจายความเสี่ยง สนับสนุนให้คนในชุมชนได้เรียนรู้การมีรายได้จากหลากหลายช่องทาง ช่วยลดความเหลื่อมล้ำภายในสังคม ยกกระดับรายได้ในชุมชนและท้องถิ่นให้ดีขึ้น เป็นรากฐานสำคัญของการพัฒนาสังคมและเศรษฐกิจไทยอย่างยั่งยืน</p>	<p>สิ่งอำนวยความสะดวกในแหล่งท่องเที่ยว</p> <p>๔. การจัดกิจกรรมส่งเสริมการท่องเที่ยว ควรต้องมีการดำเนินการอย่างต่อเนื่องเป็นประจำตลอดทั้งปี</p>
<p>ประเด็นการพัฒนาที่ ๒ ยกระดับสินค้าเกษตรและเกษตรแปรรูปให้มี</p>	<p>ผลการดำเนินงาน</p> <p>๑. จากผลการรณรงค์ส่งเสริมเกษตรปลอดภัยในจังหวัดอุทัยธานี ส่งผลให้แปลงที่ผ่านการรับรองมาตรฐานเกษตรปลอดภัยเพิ่มมากขึ้น</p>	<p>ปัจจัยแห่งความสำเร็จ</p> <p>๑. การทำงานที่สอดคล้องตามยุทธศาสตร์ชาติ นโยบาย</p>

ประเด็นยุทธศาสตร์/ เป้าประสงค์	ผลการดำเนินงานที่ผ่านมา ผลสัมฤทธิ์ประเด็นการพัฒนาที่สำคัญ	ปัจจัยแห่งความสำเร็จ/ ปัญหาอุปสรรค
<p>คุณภาพและปลอดภัย มีมูลค่าเพิ่มสูงขึ้น</p> <p>เป้าประสงค์</p> <p>๑. ผลผลิตการเกษตร มีความปลอดภัยได้ มาตรฐาน</p> <p>๒. มูลค่าสินค้าเกษตร ปลอดภัยเพิ่มขึ้นจากการ แปรรูป</p> <p>๓. มูลค่าผลผลิตภาค เกษตรเพิ่มขึ้น</p> <p>๔. เพิ่มประสิทธิภาพการ บริหารจัดการน้ำอย่างเป็น ระบบและพัฒนาระบบ ขนส่งเพื่อการเกษตร</p>	<p>โดยมีการสนับสนุนกลุ่มเกษตรกรในการผลิตสินค้าเกษตรปลอดภัย เกษตรอินทรีย์ และการพัฒนาบรรจุภัณฑ์ออกวางตลาด การแปรรูป ผลิตภัณฑ์ต่างๆ และควรจะพัฒนาให้มีมาตรฐานมากยิ่งขึ้น รวมถึงการ รับรองมาตรฐานแบบ PGS (Participatory Guarantee Systems) เพื่อเพิ่มโอกาสให้เกษตรกรสามารถเข้าถึงมาตรฐานด้านเกษตร ปลอดภัยมากยิ่งขึ้น</p> <p>๒. การยกระดับสินค้าเกษตรและเกษตรแปรรูปให้มีคุณภาพและ ปลอดภัย มีมูลค่าเพิ่มสูงขึ้น เช่น มาตรฐานปลอดภัย และมาตรฐาน อินทรีย์ในพื้นที่ ๘ อำเภอ</p> <p>- ด้านพืช : สหกรณ์ /วิสาหกิจชุมชน /เครือข่าย /แปลงใหญ่ จำนวน ๘๒ แปลง มาตรฐานอินทรีย์ ข้าวอินทรีย์ ๒๒๒ราย ๒๕๔ แปลง ๒,๓๑๔.๕ไร่</p> <p>มาตรฐานปลอดภัย ข้าวปลอดภัย / ไม้ผลปลอดภัย / พืชผักปลอดภัย</p> <p>- ปศุสัตว์ปลอดภัย : ไก่เนื้อ / ไก่ไข่ / สุกร</p> <p>- ประมงปลอดภัย : มาตรฐาน SLE และมาตรฐาน GAP</p> <p>๓. การขับเคลื่อนอุทัยธานี เมืองเกษตรปลอดภัย โดยการบูรณาการ ความร่วมมือกับภาคส่วนที่เกี่ยวข้อง ทั้งในส่วนของเกษตรปลอดภัย และเกษตรอินทรีย์</p> <p>๔. พัฒนา ปรับปรุงแหล่งน้ำเพื่อการเกษตร และการอุปโภค บริโภค ตลอดจนพัฒนา / ปรับปรุง เส้นทางรองรับการขนส่งพืชผลทางการ เกษตร ในพื้นที่ ๘ อำเภอ เพื่อให้การคมนาคมมีความสะดวก ปลอดภัย สามารถเข้าถึงแหล่งเกษตรกรรมได้อย่างรวดเร็ว ช่วยลด ต้นทุนในการขนส่งทางการเกษตร และลดระยะเวลาในการเดินทาง</p> <p>ผลสัมฤทธิ์ประเด็นการพัฒนาที่สำคัญ</p> <p>๑. การพัฒนาด้านการเกษตรของจังหวัดอุทัยธานีที่ผ่านมา มีปริมาณ ผลผลิตทางเกษตรที่ลดลงทั้งพืช ปศุสัตว์ อันเนื่องมาจากปัญหาภัยแล้ง ในทุกพื้นที่ของจังหวัด ในขณะที่เกษตรกรก็ยังมีรายได้จากการ จำหน่ายผลผลิตทางการเกษตรเป็นหลัก จึงควรมีการนำผลผลิต ทางการเกษตรไปสู่การแปรรูปเพื่อเพิ่มมูลค่าอีกทางหนึ่ง เป็นการ พัฒนาชุมชน สังคม เชื่อมโยงการท่องเที่ยวร่วมกับภาคเกษตร และ เชื่อมโยงตลอดห่วงโซ่มูลค่าตั้งแต่ผลิตสู่ขาย</p> <p>๒. การปรับปรุงกระบวนการผลิตสินค้าเกษตรที่ลดการใช้สารเคมี พัฒนาพันธุ์พืช พันธุ์สัตว์ ประมง และปัจจัยการผลิตที่ส่งเสริมสินค้า เกษตรปลอดภัย จัดทำ/พัฒนาแหล่งน้ำเพื่อการเกษตร การลดต้นทุน การผลิต เพิ่มมูลค่าผลผลิตทางการเกษตร และพัฒนาการแปรรูป สินค้าเกษตรให้มีความหลากหลาย และส่งเสริมการรวมกลุ่มเกษตรกร รวมทั้งวิสาหกิจชุมชน ส่งเสริมและสนับสนุนการตลาดในลักษณะการ เชื่อมโยงเครือข่ายการรวมกลุ่มของเกษตรกรให้มีความเข้มแข็งเพิ่ม อำนาจ ในการต่อรองในตลาดสินค้าเกษตร</p> <p>๓. การพัฒนากระบือพันธุ์ดี ที่ได้รับงบประมาณดำเนินการ ตั้งแต่ปี พ.ศ. ๒๕๕๙-๒๕๖๔ มีการพัฒนา อนุรักษ์ปรับปรุงพันธุ์กระบือ สร้าง ฝูงแม่พันธุ์ควายไทยที่มี “ อัตลักษณ์ของกระบืออุทัยธานี ” เพิ่ม</p>	<p>ของรัฐบาล ยุทธศาสตร์การ พัฒนาภาคเหนือ ยุทธศาสตร์ การพัฒนากลุ่มจังหวัด และ จังหวัด</p> <p>๒. กระแสความต้องการ บริโภคสินค้าเกษตรปลอดภัย ในระดับประเทศและ นานาชาติ ส่งผลให้ความ ต้องการสินค้าเกษตร ปลอดภัย และราคาผลผลิต เกษตรปลอดภัยสูงขึ้นซึ่งเป็น แรงจูงใจให้เกษตรกรปลูกพืช ปลอดภัยมากขึ้น</p> <p>๓. แนวทางของปรัชญา เศรษฐกิจพอเพียง กระตุ้นให้ ประชาชน ชุมชน เกษตรกร มีการปรับตัวส่งผลต่อการผลิต การแปรรูป สินค้าเกษตรเพิ่ม มากขึ้น</p> <p>๔. การผลิตและใช้ปุ๋ยอินทรีย์ ของเกษตรกรเพื่อทำเกษตร ปลอดภัย และลดต้นทุน เพิ่มมากขึ้น</p> <p>๕. งบประมาณในการ ดำเนินงานฯ ที่เพิ่มขึ้น จาก การบูรณาการแผนงาน / โครงการ ด้านการเกษตร ๔ จังหวัด ในกลุ่มจังหวัด ตาม งบประมาณกลุ่มจังหวัด ภาคเหนือตอนล่าง ๒</p> <p>ปัญหาอุปสรรค</p> <p>๑. ปัญหาภัยแล้ง ปัญหาด้าน การขาดแคลนแหล่งน้ำเพื่อ การเกษตรระบบชลประทาน ที่ยังไม่ครอบคลุมในหลาย พื้นที่</p> <p>๒. การขาดเอกสารสิทธิใน ที่ดินทำกินและที่อยู่อาศัย การบุกรุกทำลายป่าเพื่อทำ การเกษตร</p> <p>๓. ข้อมูล องค์ความรู้ และ</p>

ประเด็นยุทธศาสตร์/ เป้าประสงค์	ผลการดำเนินงานที่ผ่านมา ผลสัมฤทธิ์ประเด็นการพัฒนาที่สำคัญ	ปัจจัยแห่งความสำเร็จ/ ปัญหาอุปสรรค
	<p>ประสิทธิภาพการผลิตกระบือพันธุ์ดี เพื่อลดต้นทุนและเพิ่มมูลค่าผลผลิต ข้อมูลที่ผ่านมาพบว่า มูลค่าการซื้อขายกระบือของจังหวัดเพิ่มขึ้นทุกปี เช่น ปี พ.ศ. ๒๕๖๐ จำนวน ๒๖๖ ล้านบาท /ปี พ.ศ. ๒๕๖๑ จำนวน ๓๑๖ ล้านบาท / ปี พ.ศ. ๒๕๖๓ จำนวน ๔๗๐ ล้านบาท/ปี พ.ศ. ๒๕๖๔ จำนวน ๓๗๓ ล้านบาท</p> <p>๔.ปศุสัตว์ปลอดภัยได้มาตรฐาน ได้รับมาตรฐาน GAP อย่างต่อเนื่อง ซึ่ง GAP ส่วนใหญ่จะเป็นมาตรฐานของไก่พันธุ์เนื้อ ไก่พันธุ์ไข่ และสุกรที่เลี้ยงในระบบฟาร์มเท่านั้น แต่สัตว์พื้นเมือง เช่นไก่แจ้ดำ แพะ และปลาแรด ยังมีประเด็นที่ต้องพัฒนาในเรื่องการรับรองมาตรฐานการแปรรูป จึงควรมีการรวมกลุ่มเลี้ยงให้กลายเป็นระบบฟาร์ม และสร้างระบบตลาดปลอดภัย รวมถึงการส่งเสริมองค์ความรู้ และนวัตกรรมในการทำงานให้กับเกษตรกร</p> <p>๕. จังหวัดอุทัยธานีมีการบูรณาการจัดทำแนวทางการขับเคลื่อนยุทธศาสตร์เกษตรปลอดภัย และเกษตรอินทรีย์ของจังหวัด ตั้งแต่กระบวนการผลิตต้นทาง กลางทาง และปลายทาง เป็น ๒ ระยะ คือ</p> <ul style="list-style-type: none"> - ระยะแรก ปี พ.ศ. ๒๕๖๓-๒๕๖๕ : มุ่งเน้นพัฒนาศักยภาพการรวมกลุ่มการผลิต การพัฒนาเครือข่ายที่เข้มแข็ง การรวบรวมผลผลิต และตลาดจำหน่าย ควบคู่กับการขยายกลุ่มเป้าหมายเพื่อเตรียมความพร้อมเข้าสู่ระบบมาตรฐานในระยะปรับเปลี่ยน - ระยะที่สอง ปี พ.ศ. ๒๕๖๖ - ๒๕๖๘ : มุ่งเน้นการขยายพื้นที่การผลิตสินค้าเกษตรปลอดภัย และเกษตรอินทรีย์ ให้เข้าสู่ระบบมาตรฐานสากลเพื่อเชื่อมโยงกับตลาดภายนอก และตลาดส่งออก <p>๖. จังหวัดอุทัยธานีได้ให้ความสำคัญกับการทำงานตามประเด็นการพัฒนายกระดับสินค้าเกษตรและเกษตรแปรรูปให้มีคุณภาพและปลอดภัย มีมูลค่าเพิ่มสูงขึ้น เป็นตัวชี้วัดที่สำคัญในการประเมินจังหวัดตามมาตรการปรับปรุงประสิทธิภาพในการปฏิบัติราชการของจังหวัด ประจำปีงบประมาณ พ.ศ. ๒๕๖๓ องค์ประกอบประเมิน: การประเมินผลตามแผนพัฒนาจังหวัด ตามประเด็นยุทธศาสตร์การพัฒนาจังหวัด ตัวชี้วัด</p> <p>(๑) ร้อยละที่เพิ่มขึ้นของจำนวนแปลง และฟาร์มที่ได้รับรองมาตรฐาน GAP</p> <p>(๒) ร้อยละที่เพิ่มขึ้นของปริมาณพื้นที่กักเก็บน้ำเพื่อการเกษตร</p>	<p>วิทยาการเทคโนโลยีสมัยใหม่และการเข้าถึงข้อมูล ความรู้ และเทคโนโลยีของเกษตรกรมีจำกัด</p> <p>๔. การรวมกลุ่มของเกษตรกรและวิสาหกิจชุมชนยังไม่เข้มแข็งและมีจำนวนน้อย</p> <p>๕. โครงการต่าง ๆ กระจัดกระจายไปตามพื้นที่ต่าง ๆ มีเป้าหมายไม่ชัดเจน และยังขาดการเชื่อมโยงจากต้นทาง กลางทาง และปลายทางได้อย่างมีประสิทธิภาพสูงสุด</p>
<p>ประเด็นการพัฒนาที่ ๓ ยกระดับการพัฒนาคุณภาพชีวิตตามหลักปรัชญาเศรษฐกิจพอเพียง เสริมสร้างความมั่นคงภายในและความสงบเรียบร้อย</p> <p>เป้าประสงค์ ๑. ประชาชนมีคุณภาพ</p>	<p>ผลการดำเนินงาน</p> <p>๑. การสำรวจข้อมูลความจำเป็นพื้นฐาน (จปฐ.) ปี ๒๕๖๒ มีครัวเรือนที่มีรายได้ต่ำกว่าเกณฑ์ จปฐ.จำนวน ๔๓๙ ครัวเรือนจำนวน ๑,๒๒๒ คน คิดเป็นร้อยละ ๐.๕๔</p> <p>ผลการขับเคลื่อนกิจกรรม/โครงการในการพัฒนาและยกระดับคุณภาพชีวิตของครัวเรือนยากจนเป้าหมายทำให้ครัวเรือนยากจนเป้าหมายที่พัฒนาได้ผ่านเกณฑ์รายได้ จปฐ. ๓๘,๐๐๐ บาท/คน/ปี จำนวน ๔๒๙ ครัวเรือน คิดเป็นร้อยละ ๙๙.๓๑ และมีครัวเรือนที่ไม่ผ่านเกณฑ์รายได้ จปฐ.คงเหลือจำนวน ๓ ครัวเรือน</p> <p>๒. จากผลการดำเนินงานการปรับปรุงคุณภาพการบริการของภาครัฐ</p>	<p>ปัจจัยแห่งความสำเร็จ</p> <p>๑.การบูรณาการความร่วมมือกับองค์กรปกครองส่วนท้องถิ่น สถานศึกษาและเครือข่ายภาคประชาสังคมในการส่งเสริมอาชีพและแก้ไขปัญหาด้านสังคม</p> <p>๒.มีการปรับปรุงคุณภาพการให้บริการของภาครัฐ ทั้งการลดระยะเวลาการให้บริการ</p>

ประเด็นยุทธศาสตร์/ เป้าประสงค์	ผลการดำเนินงานที่ผ่านมา ผลสัมฤทธิ์ประเด็นการพัฒนาที่สำคัญ	ปัจจัยแห่งความสำเร็จ/ ปัญหาอุปสรรค
<p>ชีวิตที่ดี มีความมั่นคงและปลอดภัย</p> <p>๒. ประชาชนได้รับการพัฒนาทักษะชีวิตตลอดทุกช่วงวัย</p> <p>๓. ประชาชนมีรายได้จากการประกอบอาชีพอย่างเพียงพอและยั่งยืน</p> <p>๔. ประชาชนเข้าถึงสวัสดิการของภาครัฐอย่างมีคุณภาพและทั่วถึง</p> <p>๕. ผู้สูงอายุสามารถดูแลตนเอง สามารถดำเนินชีวิตประจำวันได้อย่างเหมาะสม</p> <p>๖. เพิ่มประสิทธิภาพการบริหารจัดการของภาครัฐอย่างเป็นระบบ</p> <p>๗. มีระบบสวัสดิการของภาครัฐและชุมชนที่หนุนเสริมช่วยเหลือประชาชนและนำสู่สังคมแห่งการพึ่งตนเอง</p>	<p> อาทิเช่น การพัฒนาคุณภาพสถานพยาบาล ได้รับรองมาตรฐาน HA ส่งผลให้ความครอบคลุมการเข้าถึงหลักประกันสุขภาพ</p> <p>๓. การเพิ่มขึ้นอย่างต่อเนื่องของการพัฒนาหมู่บ้านเศรษฐกิจพอเพียง เป้าหมาย ตั้งแต่ปีงบประมาณ พ.ศ. ๒๕๖๐-๒๕๖๔ จากหมู่บ้าน/ชุมชน ทั้งหมด ๖๔๒ แห่ง ดำเนินการแล้ว ๔๐๑ หมู่บ้าน</p> <p>๔. สถานการณ์ปัญหายาเสพติดในภาพรวมของจังหวัดอุทัยธานี ผลการจับกุม ผู้กระทำความผิดในพื้นที่ พบว่าผู้ถูกจับกุมส่วนใหญ่ในข้อหา เสพ รongลงมา ได้แก่ครอบครองเพื่อเสพและครอบครอง โดยเมื่อเทียบกับผลการจับกุมที่ผ่านมา สถานการณ์ของปัญหายาเสพติดยังคงมีแนวโน้มเพิ่มขึ้น</p> <p>๕. พัฒนา/ปรับปรุง ยกระดับเส้นทางคมนาคม เพื่อให้การคมนาคมมีความสะดวก ปลอดภัย และเข้าถึงในทุกพื้นที่</p> <p>ผลสัมฤทธิ์ประเด็นการพัฒนาที่สำคัญ</p> <p>ประชาชนในจังหวัดอุทัยธานีมีความเป็นอยู่ที่ดีจากสภาพภูมิประเทศ ทรัพยากรธรรมชาติ ป่าไม้อุดมสมบูรณ์ การประกอบอาชีพเกษตรกรรมเป็นหลัก ปัญหาทางสังคม ปัญหาทางครอบครัว ปัญหา ยาเสพติด ปัญหาอาชญากรรม มีไม่มากนัก แต่จากสภาวะเศรษฐกิจ สังคมที่เปลี่ยนไปทำให้มีแนวโน้มการเพิ่มขึ้นของความรุนแรงทางสังคม อาชญากรรม ความปลอดภัยในชีวิตและทรัพย์สิน (ปัญหา ยาเสพติด ปัญหาอาชญากรรม) จังหวัดอุทัยธานียังคงต้องพัฒนาด้ว การศึกษาทั้งในระบบและนอกระบบ และการสาธารณสุขเพื่อรองรับ สังคมผู้สูงอายุ รวมถึงการสร้างภูมิคุ้มกันทางสังคมภัยคุกคามต่างๆ เพื่อสร้างความปลอดภัยในชีวิตและทรัพย์สินให้เกิดขึ้นทั้งในระดับ ครอบครัว ชุมชน หมู่บ้านอย่างเป็นรูปธรรมมากขึ้น</p>	<p>การปรับปรุงสิ่งอำนวยความสะดวก เพื่อให้ประชาชนสามารถเข้าถึงบริการและสวัสดิการได้สะดวกมากขึ้น</p> <p>๓. ผู้บริหารของจังหวัดให้ความสำคัญกับการพัฒนา ด้านสังคม การศึกษา และคุณภาพชีวิตของประชาชน</p> <p>ปัญหาอุปสรรค</p> <p>๑. ความเหลื่อมล้ำของการพัฒนายังเป็นปัญหาสำคัญที่ต้องแก้ไข ทั้งเรื่องรายได้ การได้รับบริการทางการศึกษา และสาธารณสุข การถือครองที่ดิน การเข้าถึงเงินทุนและเทคโนโลยี</p> <p>๒. การเปลี่ยนแปลงเข้าสู่สังคมผู้สูงอายุของจังหวัดอุทัยธานีที่เร็วกว่าระดับประเทศ</p> <p>๓. การส่งเสริมอาชีพเสริม เพิ่มความรู้ให้แก่ประชาชนในพื้นที่ รวมถึงการส่งเสริมการรวมกลุ่มอาชีพของคนในหมู่บ้าน/ชุมชนที่ยังไม่เข้มแข็ง</p> <p>๔. คริวเรือนในจังหวัดอุทัยธานีมีค่าเฉลี่ยหนี้สิน คริวเรือนสูงกว่าค่าเฉลี่ยหนี้สินคริวเรือนของประเทศ และหนี้สินคริวเรือนของจังหวัดอุทัยธานีมีแนวโน้มเพิ่มสูงขึ้นเรื่อยๆ</p> <p>๕. จังหวัดอุทัยธานีมีอัตรา การคลอดของวัยรุ่นอายุ ๑๐-๑๙ปี สูงกว่าอัตราการคลอดระดับเขตสุขภาพและระดับประเทศนับแต่ปี ๒๕๕๙</p>

ประเด็นยุทธศาสตร์/ เป้าประสงค์	ผลการดำเนินงานที่ผ่านมา ผลสัมฤทธิ์ประเด็นการพัฒนาที่สำคัญ	ปัจจัยแห่งความสำเร็จ/ ปัญหาอุปสรรค
<p>ประเด็นการพัฒนาที่๔ การบริหารจัดการ ทรัพยากรธรรมชาติและ สิ่งแวดล้อมอย่างสมดุล และเป็นระบบบนพื้นฐาน การมีส่วนร่วมของ ทุกภาคส่วน</p> <p>เป้าประสงค์</p> <p>๑. ทรัพยากรธรรมชาติและสิ่งแวดล้อมมีความ สมบูรณ์และยั่งยืน</p> <p>๒. ประชาชนมีจิตสำนึก และมีส่วนร่วมในการดูแล รักษา ป่า ทุ่ง ป่า และ อนุรักษ์ทรัพยากรธรรมชาติ</p> <p>๓. เพิ่มประสิทธิภาพการ ใช้พลังงานเพื่อลดการใช้ พลังงานสิ้นเปลืองใน ภาคอุตสาหกรรม ภาค เกษตรกรรม ภาคที่อยู่ อาศัย และสถานที่ราชการ</p>	<p>ผลการดำเนินงาน</p> <p>๑. จังหวัดอุทัยธานีมีการบริหารจัดการและพัฒนาทรัพยากรธรรมชาติ เขตรักษาพันธุ์สัตว์ป่าห้วยขาแข้ง ควบคุมการบังคับใช้มาตรการแก้ไข ปัญหาการบุกรุกพื้นที่ป่าไม้เพื่อทำการเกษตร</p> <p>๒. จากการดำเนินการสร้างความเข้มแข็งให้กับเครือข่าย มีส่วนร่วม ในการบริหารจัดการด้านสิ่งแวดล้อมบริเวณลุ่มน้ำสะแกกรัง ลุ่มน้ำแม่ กลองลุ่มน้ำท่าจีน ลุ่มน้ำเจ้าพระยาและลำห้วยสายสำคัญของจังหวัด ฯ ทำให้มีคุณภาพน้ำผ่านเกณฑ์กรมควบคุมมลพิษตลอดมา</p> <p>ผลสัมฤทธิ์ประเด็นการพัฒนาที่สำคัญ</p> <p>การพัฒนาด้านสิ่งแวดล้อมที่ผ่านมาจังหวัดอุทัยธานี ไม่มีปัญหาสำคัญ ด้านสิ่งแวดล้อมอย่างชัดเจน แต่ปัจจุบันจากความเจริญในด้านต่าง ๆ ประกอบกับสถานการณ์ภัยแล้ง ส่งผลต่อสิ่งแวดล้อมในพื้นที่อย่าง หลีกเลี่ยงไม่ได้ เช่น ปัญหาการจัดการขยะ และปัญหาคุณภาพน้ำของ แม่น้ำสะแกกรัง ที่เป็นแม่น้ำสายหลักของจังหวัด ที่ประสบกับปัญหา ภัยแล้งอย่างต่อเนื่อง ซึ่งจังหวัดอุทัยธานีได้ให้ความสำคัญกับการ ทำงานตามประเด็นการพัฒนาการบริหารจัดการทรัพยากรธรรมชาติและ สิ่งแวดล้อมอย่างสมดุล และเป็นระบบบนพื้นฐานการมีส่วนร่วม ของทุกภาคส่วน โดยการบริหารจัดการขยะ และคุณภาพน้ำของลุ่มน้ำ สะแกกรัง เป็นตัวชี้วัดที่สำคัญในการประเมินจังหวัด ตามมาตรการ ปรับปรุงประสิทธิภาพในการปฏิบัติราชการของจังหวัด ประจำปี งบประมาณ พ.ศ. ๒๕๖๒ และ พ.ศ. ๒๕๖๓</p> <p>- ปีงบประมาณ พ.ศ. ๒๕๖๓ องค์ประกอบการประเมิน : องค์ประกอบที่ ๒ Agenda base การจัดการขยะมูลฝอย</p> <p>๑) ปริมาณขยะมูลฝอยตกค้างที่ได้รับการจัดการอย่าง ถูกต้องตามหลักวิชาการ</p> <p>๒) ร้อยละของปริมาณขยะมูลฝอยชุมชนได้รับการ จัดการอย่างถูกต้องตามหลักวิชาการ</p> <p>๓) ร้อยละของปริมาณขยะมูลฝอยชุมชนที่นำกลับมาใช้ ประโยชน์</p> <p>- ปีงบประมาณ พ.ศ. ๒๕๖๓ องค์ประกอบการประเมิน : การทำงาน ตามแผนแม่บทภายใต้ยุทธศาสตร์ชาติ ๒๓ แผน /นโยบายรัฐบาล : ตัวชี้วัดร้อยละของปริมาณขยะมูลฝอยชุมชนในปีงบประมาณ พ.ศ. ๒๕๖๓ ที่นำกลับมาใช้ประโยชน์ และตัวชี้วัด ระดับคุณภาพน้ำ ของแหล่งน้ำที่ดื่มน้ำ (วัดคุณภาพน้ำ ณ ลุ่มน้ำสะแกกรัง)</p>	<p>ปัจจัยแห่งความสำเร็จ</p> <p>๑. การบูรณาการร่วม การมี ส่วนร่วมของชุมชนและ องค์กรปกครองส่วนท้องถิ่น ในการจัดการด้านสิ่งแวดล้อม ได้เป็นอย่างดี</p> <p>ปัญหาอุปสรรค</p> <p>๑. ปัญหาภัยแล้ง ส่งผลอย่าง มากต่อปริมาณน้ำในแม่น้ำ สะแกกรัง มีผลโดยตรงกับ การดำเนินวิถีชีวิตชาวแพ สะแกกรัง การเลี้ยงปลา กระชัง และการท่องเที่ยวทางน้ำ</p> <p>๒. วิถีชุมชนบ้านบนแพบ้าน ริมน้ำที่ไม่สามารถ จัดการ ควบคุมเรื่อง สิ่งแวดล้อมการทิ้งขยะมูล ฝอยปล่อยน้ำเสียได้อย่าง เหมาะสม</p> <p>๓. การขาดเอกสารสิทธิใน ที่ดินทำกินและที่อยู่อาศัย ทำ ให้มีการบุกรุกทำลายป่าเพื่อ ทำกิน และการล่าสัตว์ในเขต พื้นที่ป่า</p>

ทั้งนี้ นอกจากผลการพัฒนาที่ผ่านมาของจังหวัด ที่มีความก้าวหน้าในการพัฒนาจังหวัดแบบ
องค์รวมที่ครอบคลุมทุกมิติในด้านเศรษฐกิจ สังคม ทรัพยากรธรรมชาติและสิ่งแวดล้อมและความมั่นคง เพื่อ
พัฒนาคุณภาพชีวิต สร้างโอกาสและอาชีพให้สนองต่อความต้องการของประชาชนในจังหวัด จังหวัดอุทัยธานี
ยังให้ความสำคัญกับการประเมินคุณธรรม และความโปร่งใสในการทำงาน (Integrity and
Transparency Assessment - ITA) เพื่อให้การทำงานเกิดกระบวนการมีส่วนร่วม โปร่งใส และตรวจสอบได้
ผ่านรายงานการประเมินคุณธรรมและความโปร่งใสในการดำเนินงานของหน่วยงานภาครัฐ (Integrity and
Transparency Assessment - ITA) ประจำปีงบประมาณ พ.ศ. ๒๕๖๔ โดยความร่วมมือกับสำนักงานป้องกัน

และปราบปรามการทุจริตในภาครัฐ (สำนักงาน ป.ป.ท.) และสำนักงานคณะกรรมการป้องกันและปราบปรามการทุจริตแห่งชาติ (สำนักงาน ป.ป.ช.) ผลการประเมิน ITA ที่สำคัญ ได้แก่

ปีงบประมาณ พ.ศ. ๒๕๖๐	ปีงบประมาณ พ.ศ. ๒๕๖๑	ปีงบประมาณ พ.ศ. ๒๕๖๒	ปีงบประมาณ พ.ศ. ๒๕๖๓	ปีงบประมาณ พ.ศ. ๒๕๖๔
คะแนนเฉลี่ย ๘๑.๕๒ ลำดับที่ ๒๐	คะแนนเฉลี่ย ๘๙.๘๙ ลำดับที่ ๑	คะแนนเฉลี่ย ๘๙.๙๒ ลำดับที่ ๒๐	คะแนนเฉลี่ย ๙๐.๑๗ ลำดับที่ ๑๒	คะแนนเฉลี่ย ๙๔.๐๖ ลำดับที่ ๒๙

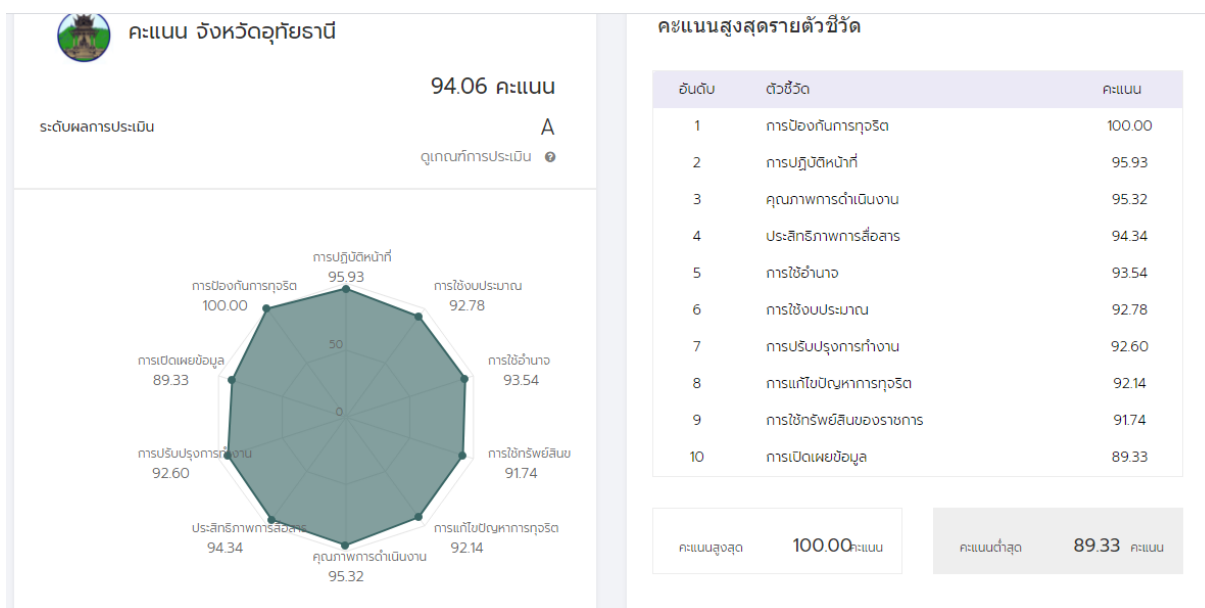

ผลการดำเนินการ ในปีงบประมาณ พ.ศ. ๒๕๖๔ ที่จังหวัดอุทัยธานีขับเคลื่อนการทำงานกับสำนักงานป้องกันและปราบปรามการทุจริตในภาครัฐ (สำนักงาน ป.ป.ท.) สำนักงานคณะกรรมการป้องกันและโดยในปราบปรามการทุจริตแห่งชาติ (สำนักงาน ป.ป.ช.) ร่วมขับเคลื่อนโครงการประเมินคุณธรรมและความโปร่งใสในการดำเนินงานของหน่วยงานภาครัฐ (Integrity and Transparency Assessment - ITA) ประจำปีงบประมาณ พ.ศ. ๒๕๖๔ (ส่วนราชการระดับกรม ๑๔๖ หน่วยงาน / ๗๖ จังหวัด รวม ๒๒๒ หน่วยงาน) ผลการประเมิน ITA ประจำปีงบประมาณ พ.ศ. ๒๕๖๔ จังหวัดอุทัยธานี คะแนนเฉลี่ย ๙๔.๐๖ (ตัวชี้วัดที่ได้ ๑๐๐ คะแนน : การเปิดเผยข้อมูล/การป้องกันการทุจริต) ที่แสดงถึงความมุ่งมั่นการพัฒนาและยกระดับการบริหารจัดการให้เป็นไปตามหลักธรรมาภิบาล การปรับปรุงประสิทธิภาพในการให้บริการและการอำนวยความสะดวกต่อประชาชน ให้เข้าถึงการบริการสาธารณะด้วยความเป็นธรรมผ่านการปฏิบัติงานอย่างมีมาตรฐาน การป้องกันการทุจริตเชิงรุก ส่งผลให้การพัฒนาและปรับปรุงการทำงานของหน่วยงานภาครัฐในการบริการประชาชน และบำบัดทุกข์บำรุงสุขให้กับประชาชนให้มีประสิทธิภาพมากยิ่งขึ้น

ส่วนที่ ๒

ประเด็นการพัฒนา

๒.๑ บทวิเคราะห์

● ด้านเศรษฐกิจ

การเติบโตเศรษฐกิจของจังหวัดอุทัยธานี มีการหดตัวลดลงตั้งแต่ปี พ.ศ. ๒๕๕๔ เป็นต้นมา เนื่องจากปัญหาอุทกภัยครั้งใหญ่ในปี พ.ศ.๒๕๕๔ และปัญหาภัยแล้งในหลายพื้นที่ในปีต่อๆมา ซึ่งส่งผลกระทบต่อภาคการเกษตรของจังหวัดเป็นอย่างมาก จังหวัดอุทัยธานีมีมูลค่าผลิตภัณฑ์มวลรวมมากที่สุด ได้แก่ ภาคการเกษตร รองลงมาคือภาคการผลิต จึงทำให้จังหวัดอุทัยธานีต้องเร่งฟื้นฟูภาคการเกษตร ให้กลับมาเป็นการสร้างการเติบโตทางเศรษฐกิจของจังหวัดต่อไป

จังหวัดอุทัยธานี มีผลกระทบจากปัจจัยเสี่ยงทางเศรษฐกิจพอสังเขป ในหลายๆ ด้าน ดังนี้

๑. ปัจจัยด้านความเสี่ยงของปัญหาภัยธรรมชาติต่อการผลิต โดยเฉพาะในภาคการเกษตร เนื่องจากปัจจัยความเสี่ยงในด้านภัยธรรมชาติ และภัยพิบัติที่มีความแปรปรวนมากขึ้น เช่น ปัญหาภัยแล้ง แผลงศัตรูพืช เป็นต้น

๒. ปัจจัยด้านต้นทุนการผลิตและค่าครองชีพที่ปรับตัวสูงขึ้น เช่น ค่าแรงงาน ค่าไฟฟ้า ค่าขนส่ง ซึ่งเป็นปัจจัยด้านลบต่อภาวะเศรษฐกิจของจังหวัด

๓. ปัจจัยด้านการบริโภคภาคเอกชน ผู้บริโภคชะลอการใช้จ่าย จากสถานการณ์ภาวะหนี้ครัวเรือนที่สูงขึ้น ประกอบกับแนวโน้มราคาพืชผลทางการเกษตรที่อยู่ในภาวะทรงตัวในระดับต่ำ

ปัจจัยเชิงบวกที่สนับสนุนเศรษฐกิจของจังหวัดอุทัยธานีที่สำคัญ ประกอบด้วย

๑) นโยบายการกระตุ้นเศรษฐกิจ มาตรการเพิ่มประสิทธิภาพการใช้จ่ายงบประมาณของรัฐบาลที่ขับเคลื่อนนโยบายทางการคลัง การเร่งรัดการใช้จ่ายงบประมาณ มาใช้ในการกระตุ้นเศรษฐกิจได้อย่างมีประสิทธิภาพ และนโยบายที่เอื้อต่อการพัฒนาโครงสร้างจังหวัด

๒) ความเชื่อมั่นผู้บริโภค สถานการณ์ความเชื่อมั่นของประชาชนเพิ่มสูงขึ้น จากมาตรการกระตุ้นเศรษฐกิจของรัฐบาลที่ทยอยออกมาอย่างต่อเนื่อง

อาชีพหลัก ของชาวจังหวัดอุทัยธานี คือ การเกษตร / ค้าขาย

ผลิตภัณฑ์มวลรวมจังหวัด (GPP) จังหวัดอุทัยธานี ปี ๒๕๖๓ ณ ราคาตลาด มีมูลค่า ๒๕,๓๐๕ ล้านบาท มีผลิตภัณฑ์มวลรวมจังหวัดต่อหัว (GPP Per capita) เท่ากับ ๙๑,๕๗๘ บาท/คน คิดเป็นลำดับที่ ๕๑ ของประเทศ **โครงสร้างเศรษฐกิจจังหวัดอุทัยธานี ปี ๒๕๖๓** ขึ้นอยู่กับภาคนอกเกษตร ร้อยละ ๖๖.๘๑ และภาคเกษตร ร้อยละ ๓๓.๑๙ โดยสาขาการผลิตที่มีบทบาทสำคัญต่อเศรษฐกิจของจังหวัดอุทัยธานี ประกอบด้วย สาขาเกษตรกรรมฯ ร้อยละ ๓๓.๑๙ สาขาอุตสาหกรรม ร้อยละ ๑๓.๙๗

๑. สาขาเกษตรกรรม การล่าสัตว์ การป่าไม้ และประมง มีสัดส่วนร้อยละ ๓๓.๑๙ หดตัว - ๑๐.๖๐
๒. สาขาการทำเหมืองแร่และเหมืองหิน มีสัดส่วนร้อยละ ๐.๕๖ ขยายตัว ๒.๗
๓. สาขาอุตสาหกรรม มีสัดส่วนร้อยละ ๑๓.๙๗ หดตัว - ๒๘.๙๒
๔. สาขาการไฟฟ้า แก๊สและการประปา มีสัดส่วนร้อยละ ๑.๘๙ หดตัว - ๐.๖๑
๕. สาขาการจัดการน้ำ การจัดการ และการบำบัดน้ำเสีย ของเสีย และสิ่งปฏิกูล มีสัดส่วนร้อยละ ๐.๑๙ ขยายตัว ๖.๘๒
๖. สาขาการก่อสร้าง มีสัดส่วนร้อยละ ๔.๘๖ หดตัว - ๓.๗๕
๗. สาขาการขนส่งและการขายปลีก การซ่อมยานยนต์และจักรยานยนต์ มีสัดส่วนร้อยละ ๑๓.๒๕ หดตัว - ๘.๖๒

๘. สาขาการขนส่งและสถานที่เก็บสินค้า มีสัดส่วนร้อยละ ๒.๕๒ หดตัว - ๐.๑๖
๙. สาขาที่พักแรมและบริการด้านอาหาร มีสัดส่วนร้อยละ ๐.๔๕ หดตัว - ๑๑.๐๒
๑๐. สาขาข้อมูลข่าวสารและการสื่อสาร มีสัดส่วนร้อยละ ๐.๙๔ หดตัว - ๑๐.๘๖
๑๑. สาขากิจกรรมทางการเงินและการประกันภัย มีสัดส่วนร้อยละ ๘.๐๓ ขยายตัว ๔.๙๖
๑๒. สาขากิจกรรมอสังหาริมทรัพย์ มีสัดส่วนร้อยละ ๓.๗๙ หดตัว - ๒.๒๔
๑๓. สาขากิจกรรมทางวิชาชีพ วิทยาศาสตร์ และเทคนิค มีสัดส่วนร้อยละ ๐.๐๑ หดตัว - ๖๒.๕
๑๔. สาขากิจกรรมการบริหารและการบริการสนับสนุน มีสัดส่วนร้อยละ ๐.๒๑ ขยายตัว ๑๐.๗๑
๑๕. สาขาการบริหารราชการแผ่นดินและการป้องกันประเทศรวมทั้งการประกันสังคมภาคบังคับ มีสัดส่วนร้อยละ ๔.๓๘ ขยายตัว ๘.๑๘
๑๖. สาขาการศึกษา มีสัดส่วนร้อยละ ๗.๗๔ หดตัว - ๑.๘๖
๑๗. สาขากิจกรรมด้านสุขภาพและงานสังคมสงเคราะห์ มีสัดส่วนร้อยละ ๓.๒๑ ขยายตัว ๗.๑๐
๑๘. สาขาศิลปะ ความบันเทิง และนันทนาการ มีสัดส่วนร้อยละ ๓.๒๑ ขยายตัว ๗.๑๐
๑๙. สาขากิจกรรมบริการด้านอื่นๆ มีสัดส่วนร้อยละ ๑.๐๕ ขยายตัว ๖.๓๑

สรุปได้ว่าจังหวัดอุทัยธานี มีสถานะเศรษฐกิจหดตัวจากปี พ.ศ. ๒๕๖๑ โดยมีการหดตัว -๔.๒๒ ในปี พ.ศ.๒๕๖๒ สาขาที่มีการหดตัวอย่างชัดเจนจากปี พ.ศ. ๒๕๖๑ คือ “สาขากิจกรรมทางการเงินและการประกันภัย” “สาขาเกษตรกรรม การล่าสัตว์และการป่าไม้” “สาขาอุตสาหกรรม” สาขาที่มีการขยายตัวจากปี พ.ศ. ๒๕๖๑ คือ “สาขาข้อมูลข่าวสารและการสื่อสาร”

ตารางที่ ๒๔ ผลผลิตภัณฑ์มวลรวมจังหวัดอุทัยธานี ณ ราคาตลาด

ระหว่างปี พ.ศ. ๒๕๖๑ - ๒๕๖๓

หน่วย : ล้านบาท

สาขาการผลิต	๒๕๕๙	๒๕๖๐	๒๕๖๑	๒๕๖๒	๒๕๖๓
ภาคเกษตร	๘,๙๘๓	๑๐,๐๓๖	๑๑,๐๑๕	๙,๙๑๙	๘,๔๐๐
เกษตรกรรม การล่าสัตว์และการป่าไม้	๘,๙๘๓	๑๐,๐๓๖	๑๑,๐๑๕	๙,๙๑๙	๘,๔๐๐
ภาคนอกเกษตร	๑๗,๕๗๐	๑๘,๕๕๕	๑๘,๘๖๔	๑๘,๖๙๙	๑๖,๙๐๕
การทำเหมืองแร่และเหมืองหิน	๗๕	๘๘	๗๒	๗๔	๑๔๒
อุตสาหกรรม	๔,๗๖๒	๕,๐๔๘	๕,๒๒๘	๔,๗๙๙	๓,๕๓๔
การไฟฟ้า แก๊สและการประปา	๒๙๒	๓๐๔	๒๘๐	๓๐๗	๔๗๘
การจัดหาน้ำ การจัดการ และการบำบัดน้ำเสีย ของเสีย และสิ่งปฏิกูล	๔๔	๕๗	๕๐	๔๙	๔๗
การก่อสร้าง	๑,๒๑๕	๑,๑๕๕	๑,๒๓๗	๑,๒๔๗	๑,๒๓๑
การขายส่ง การขายปลีก การซ่อมแซมยานยนต์ จักรยานยนต์	๓,๒๓๙	๓,๖๙๕	๓,๘๙๐	๓,๗๗๓	๓,๓๕๒
การขนส่งและสถานที่เก็บสินค้า	๔๐๒	๔๕๕	๕๒๔	๖๕๐	๖๓๘
ที่พักแรมและบริการด้านอาหาร	๘๖	๑๐๕	๑๑๘	๑๒๖	๑๑๓
ข้อมูลข่าวสารและการสื่อสาร	๙๘	๑๐๓	๑๖๘	๒๕๕	๒๓๘

สาขาการผลิต	๒๕๕๙	๒๕๖๐	๒๕๖๑	๒๕๖๒	๒๕๖๓
กิจกรรมทางการเงินและการประกันภัย	๑,๘๘๕	๑,๘๙๘	๑,๙๑๖	๑,๙๒๕	๒,๐๓๒
กิจกรรมด้านอสังหาริมทรัพย์	๙๐๕	๙๖๓	๑,๐๗๓	๑,๐๕๖	๙๕๘
กิจกรรมทางวิชาชีพ วิทยาศาสตร์ และเทคนิค	๑๑	๘	๕	๘	๓
กิจกรรมการบริหารและการบริการสนับสนุน	๔๐	๔๓	๕๖	๖๒	๕๐
การบริหารราชการแผ่นดินและการป้องกันประเทศ	๑,๐๘๙	๑,๑๒๑	๑,๑๖๑	๑,๒๕๖	๑,๒๙๘
รวมทั้งการประกันสังคมภาคบังคับ					
การศึกษา	๒,๔๐๖	๒,๓๙๒	๒,๒๕๘	๒,๒๑๖	๒,๒๒๙
กิจกรรมด้านสุขภาพและงานสังคมสงเคราะห์	๗๓๕	๘๑๙	๘๕๘	๙๑๙	๘๙๑
ศิลปะ ความบันเทิง และนันทนาการ	๖๓	๗๕	๘๘	๑๐๔	๙๓
กิจกรรมบริการด้านอื่นๆ	๒๒๑	๒๒๖	๒๘๕	๓๐๓	๒๔๕
ผลิตภัณฑ์มวลรวมจังหวัด	๒๖,๕๕๓	๒๘,๕๙๒	๒๙,๘๗๙	๒๘,๖๑๗	๒๕,๓๐๕
ผลิตภัณฑ์มวลรวมจังหวัด ต่อคน (บาท)	๙๐,๗๗๖	๙๗,๙๔๘	๑๐๖,๓๖๙	๑๐๒,๗๑๐	๙๑,๕๗๘
ประชากร (๑,๐๐๐คน)	๒๙๓	๒๙๒	๒๘๑	๒๗๙	๒๗๖
สาขาการผลิต	๒๕๕๙	๒๕๖๐	๒๕๖๑	๒๕๖๒	

ที่มา : สำนักงานคณะกรรมการพัฒนาการเศรษฐกิจและสังคมแห่งชาติ (สศช.) เผยแพร่ใน www.nesdb.go.th

ตารางที่ ๒๕ ผลิตภัณฑ์มวลรวมจังหวัดต่อหัว ปี ๒๕๖๓ (จากมากไปน้อย)

จังหวัด	บาทต่อปี	จังหวัด	บาทต่อปี
1. ระยอง	831,734	40. ระนอง	110,240
2. กรุงเทพมหานคร	585,689	41. พิษณุโลก	107,854
3. ปราจีนบุรี	510,887	42. ตรัง	105,449
4. ชลบุรี	471,723	43. สุพรรณบุรี	105,238
5. พระนครศรีอยุธยา	436,363	44. ยะลา	102,821
6. ฉะเชิงเทรา	403,574	45. ลำปาง	100,591
7. สมุทรสาคร	382,372	46. อุดรดิตถ์	99,236
8. สระบุรี	321,625	47. พิจิตร	97,221
9. นครปฐม	288,232	48. เลย	95,989
10. สมุทรปราการ	285,173	49. พะเยา	95,197
11. จันทบุรี	254,246	50. หนองคาย	92,947
12. ชุมพร	250,823	51. อุทัยธานี	91,578
13. ปทุมธานี	239,753	52. เชียงราย	88,281
14. ภูเก็ต	226,158	53. เพชรบูรณ์	86,198
15. ราชบุรี	222,261	54. อุตรธานี	85,982
16. พังงา	219,867	55. นครพนม	82,712
17. ลำพูน	209,668	56. แพร่	82,657

18. นนทบุรี	193,682	57. ศรีสะเกษ	80,747
19. ประจวบคีรีขันธ์	187,718	58. มหาสารคาม	80,422
20. ตราด	166,451	59. สุโขทัย	80,206
21. กระบี่	163,070	60. สุรินทร์	79,182
22. สุราษฎร์ธานี	155,156	61. น่าน	78,147
23. สมุทรสงคราม	150,169	62. พัทลุง	77,516
24. เพชรบุรี	143,591	63. ร้อยเอ็ด	76,334
25. สิงห์บุรี	140,890	64. บุรีรัมย์	76,038
26. สงขลา	140,562	65. ปัตตานี	75,779
27. ลพบุรี	137,004	66. อุบลราชธานี	74,408
28. กำแพงเพชร	134,926	67. ภาพลันธุ์	73,404
29. เชียงใหม่	131,967	68. อำนาจเจริญ	72,573
30. อ่างทอง	127,940	69. สระแก้ว	71,924
31. ชัยนาท	123,905	70. ชัยภูมิ	69,375
32. กาญจนบุรี	123,679	71. สกลนคร	69,009
33. ขอนแก่น	121,648	72. บึงกาฬ	68,497
34. นครสวรรค์	121,070	73. ยโสธร	65,254
35. นครนายก	119,304	74. แม่ฮ่องสอน	63,419
36. ตาก	118,508	75. มุกดาหาร	61,345
37. นครศรีธรรมราช	117,801	76. หนองบัวลำภู	59,157
38. นครราชสีมา	117,521	77. นครราชสีมา	55,417
39. สตูล	111,682		

ที่มา : รายงานผลิตภัณฑ์ภาคและจังหวัด แบบปริมาณลูกโซ่ พ.ศ. ๒๕๖๓

สำนักงานสภาพัฒนาการเศรษฐกิจและสังคมแห่งชาติ

ตารางที่ ๒๖ ผลิตภัณฑ์มวลรวมจังหวัดอุทัยธานี ระหว่างปี พ.ศ. ๒๕๕๙- ๒๕๖๒แบบปริมาณลูกโซ่

หน่วย : ล้านบาท

ภาคการผลิต	๒๕๕๙r	๒๕๖๐r	๒๕๖๑r	๒๕๖๒p
ภาคเกษตร	๓,๖๘๖	๔,๐๗๘	๔,๕๒๗	๔,๑๒๔
เกษตรกรรม การป่าไม้และการประมง	๓,๖๘๖	๔,๐๗๘	๔,๕๒๗	๔,๑๒๔
ภาคนอกเกษตร	๑๑,๖๕๘	๑๒,๑๕๗	๑๓,๑๖๘	๑๒,๘๑๙
การทำเหมืองแร่และเหมืองหิน	๒๒	๒๖	๒๑	๒๑
อุตสาหกรรม	๓,๘๘๔	๔,๐๙๕	๕,๑๖๐	๔,๕๙๑
ไฟฟ้า ก๊าซ ไอน้ำและระบบปรับอากาศ	๒๗๖	๒๘๓	๒๙๓	๓๑๘
การจัดหาน้ำการจัดการ และการบำบัดน้ำเสีย ของเสีย และสิ่งปฏิกูล	๒๔	๒๘	๒๖	๒๘
การก่อสร้าง	๘๗๙	๘๒๒	๘๖๗	๘๖๙
การขายส่งและการขายปลีก การซ่อมยานยนต์และจักรยายนต์	๑,๖๙๖	๑,๙๐๕	๑,๙๗๐	๑,๙๐๗
การขายส่งและสถานที่เก็บสินค้า	๒๖๗	๓๐๑	๓๕๒	๔๒๕
ที่พักแรมและบริการด้านอาหาร	๗๐	๘๐	๘๖	๘๙
ข้อมูลข่าวสารและการสื่อสาร	๑๒๘	๑๓๔	๒๑๖	๓๓๖
กิจกรรมทางการเงินและการประกันภัย	๑,๒๕๐	๑,๒๗๑	๑,๒๙๐	๑,๒๖๐
กิจกรรมอสังหาริมทรัพย์	๙๖๑	๑,๐๒๒	๑,๑๓๔	๑,๑๑๐

ภาคการผลิต	๒๕๕๙r	๒๕๖๐r	๒๕๖๑r	๒๕๖๒p
กิจกรรมทางวิชาชีพวิทยาศาสตร์ และเทคนิค	๑๔	๑๐	๖	๙
กิจกรรมการบริหารและการบริการสนับสนุน	๒๗	๒๘	๓๖	๔๐
การบริหารราชการการแผ่นดินและการป้องกันประเทศ และการประกันสังคมภาคบังคับ	๖๓๐	๖๒๖	๖๓๓	๖๖๙
การศึกษา	๑,๒๐๙	๑,๑๗๑	๑,๐๘๑	๑๐๔๐
กิจกรรมด้านสุขภาพและงานสังคมสงเคราะห์	๔๓๗	๔๗๑	๔๗๙	๕๐๑
ศิลปะ ความบันเทิงและนันทนาการ	๕๑	๖๐	๖๙	๘๒
กิจกรรมบริการด้านอื่นๆ	๑๕๓	๑๕๕	๑๙๓	๒๐๒
ผลิตภัณฑ์มวลรวมจังหวัด (CVMS)	๑๔,๗๓๐	๑๕,๖๗๗	๑๗,๑๔๓	๑๖,๒๙๔

การวิเคราะห์ข้อมูลผลิตภัณฑ์มวลรวมแบบปริมาณลูกโซ่ ของจังหวัดอุทัยธานี (GPPCVMS) (ข้อมูลจากสำนักงานสภาพัฒนาการเศรษฐกิจและสังคมแห่งชาติ) ในเชิงเปรียบเทียบกับระดับกลุ่มจังหวัดภาคเหนือตอนล่าง ๒ และระดับประเทศ ย้อนหลังตั้งแต่ปี พ.ศ. ๒๕๕๙ ถึง พ.ศ. ๒๕๖๒ พบว่า ผลิตภัณฑ์มวลรวมของจังหวัดอุทัยธานีมีอัตราการเติบโตที่ไม่มากนัก และมีการหดตัวในช่วงปี พ.ศ. 2562

หมายเหตุ: GPP กลุ่มจังหวัดภาคเหนือตอนล่าง ๒ และระดับประเทศ คำนวณโดยการเฉลี่ย คือ กลุ่มจังหวัดภาคเหนือตอนล่าง ๒ = กลุ่มจังหวัด หาดด้วย จำนวนจังหวัด และ ระดับประเทศ = GDP หาดด้วย ๗๖ จังหวัด ไม่นับรวมกรุงเทพมหานคร

ภาพที่ ๑๐ การเปรียบเทียบ ผลิตภัณฑ์มวลรวมของจังหวัดอุทัยธานีกับกลุ่มจังหวัดภาคเหนือตอนล่าง ๒ และประเทศ

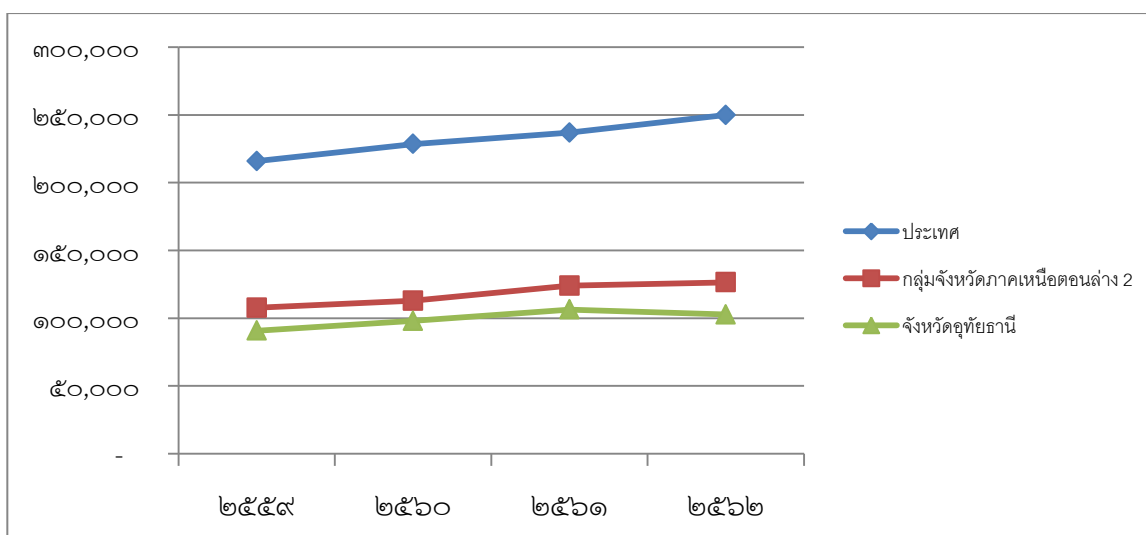

ที่มา : สำนักงานสภาพัฒนาการเศรษฐกิจและสังคมแห่งชาติ

พิจารณาสัดส่วนรายสาขาต่อผลิตภัณฑ์มวลรวมทั้งหมดของจังหวัดอุทัยธานี ในปี พ.ศ. ๒๕๖๒ พบว่ามีสัดส่วนของภาคการเกษตรอยู่ที่ร้อยละ ๓๔.๖๖ และมีสัดส่วนภาคนอกการเกษตรร้อยละ ๖๕.๓๔

ในปี พ.ศ. ๒๕๖๒ จะเห็นได้ว่ามูลค่าผลิตภัณฑ์มวลรวมอยู่ที่ สาขาเกษตรกรรม การล่าสัตว์และการป่าไม้ร้อยละ ๓๔.๖๖ รองลงมาคือ สาขาอุตสาหกรรมร้อยละ ๑๖.๖๗ สาขาการขนส่งและการขายปลีก การซ่อมยานยนต์และจักรยานยนต์ที่ร้อยละ ๑๓.๑๘

ตารางที่ ๒๗ สัดส่วนของผลิตภัณฑ์มวลรวมแบบปริมาณลูกโซ่ ของจังหวัดอุทัยธานี (GPPCVMs)

ภาคการผลิต	๒๕๕๕r	๒๕๖๐r	๒๕๖๑r	๒๕๖๒p
ภาคเกษตร	๒๕.๐๒	๒๖	๒๖.๔๐	๒๕.๓๐
เกษตรกรรม การป่าไม้และการประมง	๒๕.๐๒	๒๖	๒๖.๔๐	๒๕.๓๐
ภาคนอกเกษตร	๗๙.๑๔	๗๗.๕๕	๗๖.๘๑	๗๘.๖๗
การทำเหมืองแร่และเหมืองหิน	๐.๑๕	๐.๑๖	๐.๑๒	๐.๑๒
อุตสาหกรรม	๒๖.๓๖	๒๖.๑๒	๓๐.๐๙	๒๘.๑๗
ไฟฟ้า ก๊าซ ให้น้ำและระบบปรับอากาศ	๑.๘๗	๑.๘๐	๑.๗๐	๑.๙๕
การจัดการน้ำ การจัดการและการบำบัดน้ำเสีย ของเสีย และสิ่งปฏิกูล	๐.๑๖	๐.๑๘	๐.๑๕	๐.๑๗
การก่อสร้าง	๕.๙๖	๕.๒๔	๕.๐๕	๕.๓๓
การขายส่งและการขายปลีก การซ่อมยานยนต์และจักรยานยนต์	๑๑.๕	๑๒.๑๕	๑๑.๔๙	๑๑.๗๐
การขนส่งและสถานที่เก็บสินค้า	๑.๘๑	๑.๙๒	๒.๐๕	๒.๖๐
ที่พักแรมและบริการด้านอาหาร	๐.๔๗	๐.๕๑	๐.๕๐	๐.๕๔
ข้อมูลข่าวสารและการสื่อสาร	๐.๘๗	๐.๘๕	๑.๒๖	๒.๐๖
กิจกรรมทางการเงินและการประกันภัย	๘.๔๙	๘.๑๑	๗.๕๒	๗.๗๓
กิจกรรมอสังหาริมทรัพย์	๖.๕๒	๖.๕๒	๖.๖๑	๖.๘๑
กิจกรรมทางวิชาชีพวิทยาศาสตร์ และเทคนิค	๐.๐๙	๐.๐๖	๐.๐๓	๐.๐๕
กิจกรรมการบริหารและการบริการสนับสนุน	๐.๑๘	๐.๑๘	๐.๒๑	๐.๒๔
การบริหารราชการแผ่นดินและการป้องกันประเทศ และการประกันสังคมภาคบังคับ	๔.๒๗	๓.๙๙	๓.๖๙	๔.๑๐
การศึกษา	๘.๒๐	๗.๔๗	๖.๓	๖.๓๘
กิจกรรมด้านสุขภาพและงานสังคมสงเคราะห์	๒.๙๖	๓	๒.๗๙	๓.๐๗
ศิลปะ ความบันเทิงและนันทนาการ	๐.๓๖	๐.๓๘	๐.๔๐	๐.๕๐
กิจกรรมบริการด้านอื่นๆ	๑.๐๓	๐.๙๙	๑.๑๒	๑.๒๓
ผลิตภัณฑ์มวลรวมจังหวัด (CVMS)	๑๔,๗๓๐	๑๕,๖๗๗	๑๗,๑๔๓	๑๖,๒๙๔

พิจารณาสัดส่วนของผลิตภัณฑ์มวลรวมแบบปริมาณลูกโซ่ ของจังหวัดอุทัยธานี (GPP CVMs) ย้อนหลังตั้งแต่ปี พ.ศ. ๒๕๕๙ ถึง พ.ศ. ๒๕๖๒ พบว่ามีสัดส่วนของภาคนอกเกษตรสูงกว่าภาคเกษตรทุกปี และมีแนวโน้มสูงขึ้น

ซึ่งสัดส่วนของผลิตภัณฑ์มวลรวมแบบปริมาณลูกโซ่ จังหวัดอุทัยธานี เมื่อพิจารณาเฉพาะภาคนอกเกษตร ในปี พ.ศ. ๒๕๖๒ พบว่าสาขาอุตสาหกรรมสัดส่วนมากที่สุดร้อยละ ๒๘.๑๗ รองลงมาคือสาขาเกษตรกรรม

การป่าไม้และการประมงที่ร้อยละ ๒๕.๐๓ และสาขาการขายส่งและการขายปลีก การซ่อมยานยนต์และจักรยานยนต์ที่ร้อยละ ๑๑.๗๐

ภาพที่ ๑๑ สัดส่วนของผลิตภัณฑ์มวลรวมแบบปริมาณลูกโซ่ ของจังหวัดอุทัยธานี (GPP CVMs)

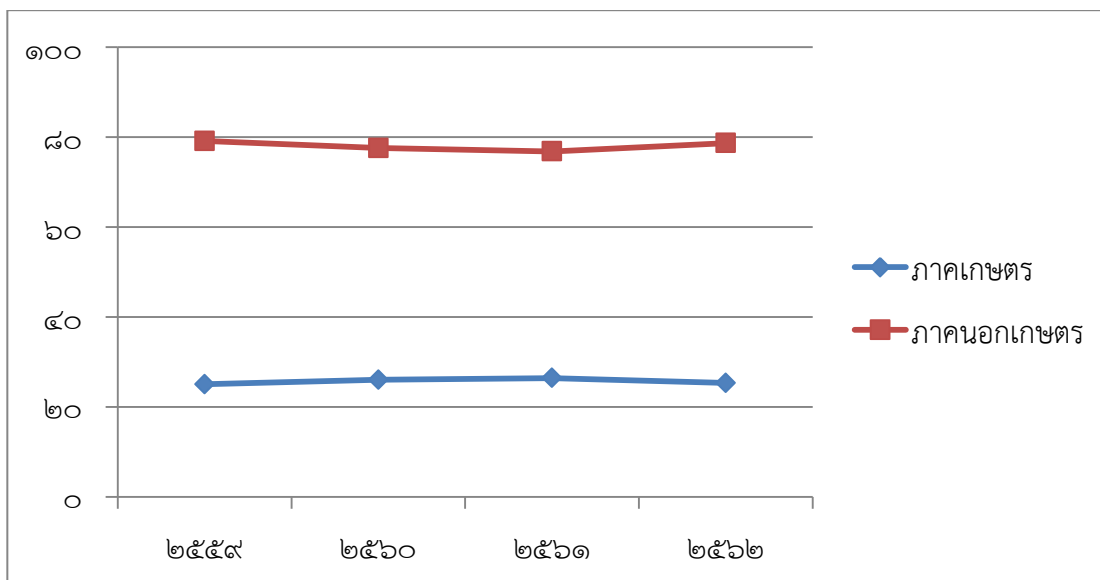

ที่มา : สำนักงานสภาพัฒนาการเศรษฐกิจและสังคมแห่งชาติ

ภาพที่ ๑๒ สัดส่วนของผลิตภัณฑ์มวลรวมแบบปริมาณลูกโซ่จำแนกตามภาคนอกเกษตร จังหวัดอุทัยธานี ปี ๒๕๕๙ - ๒๕๖๒

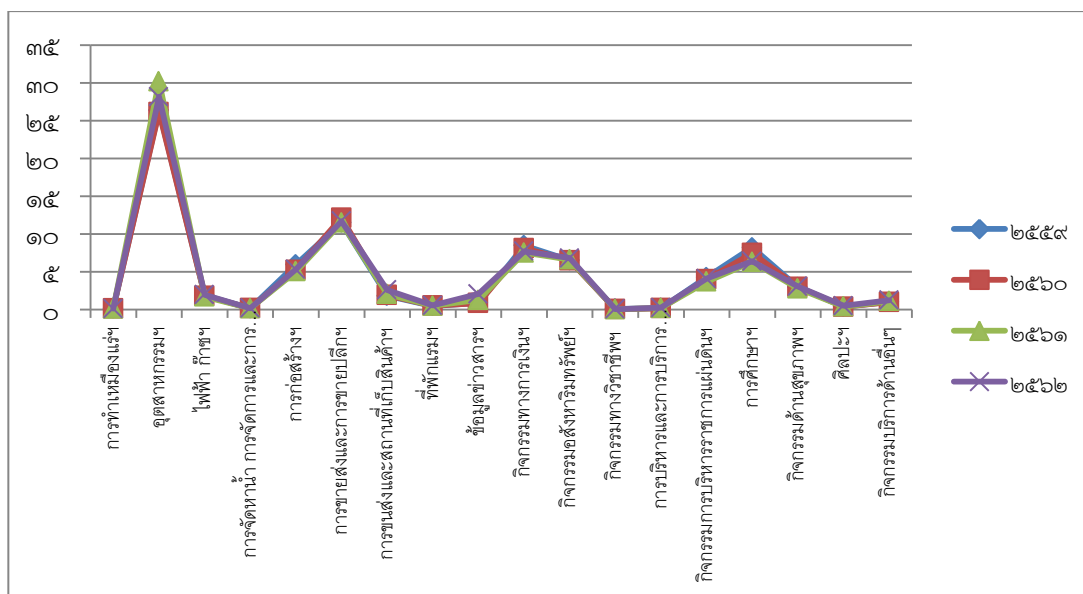

ที่มา : สำนักงานสภาพัฒนาการเศรษฐกิจและสังคมแห่งชาติ

สัดส่วนมูลค่าผลิตภัณฑ์มวลรวมแบบปริมาณลูกโซ่ ของจังหวัดอุทัยธานีมีสาขาที่น่าสนใจและมีการปรับตัวของสัดส่วนที่ค่อนข้างเปลี่ยนแปลงไป คือ

๑. สาขาเกษตรกรรม เปลี่ยนแปลงขึ้นลงหรือขยายตัวในอัตราที่ชะลอตัว เมื่อเปรียบเทียบอัตราการเปลี่ยนแปลงของปี ๒๕๖๑เทียบกับปี ๒๕๖๐มีค่าเท่ากับร้อยละ ๒๕.๓๐
๒. อุตสาหกรรมมีมูลค่าการขยายตัวสูงขึ้นทุกปี และมีการขยายตัวเพิ่มขึ้นมากในปี พ.ศ. ๒๕๖๑ และในปี พ.ศ. ๒๕๖๒ มีการหดตัวลง มีค่าเท่ากับร้อยละ ๒๘.๑๗
๓. สาขาศิลปะ ความบันเทิงและนันทนาการเริ่มมีการขยายตัวเพิ่มขึ้นในทุกปี เมื่อเปรียบเทียบอัตราการเปลี่ยนแปลงของปี ๒๕๖๒ เทียบกับปี ๒๕๖๑มีค่าเท่ากับร้อยละ ๐.๕๐ ทั้งนี้ สาขา ไฟฟ้า ก๊าซ ใอน้ำและระบบปรับอากาศ การขนส่งและสถานที่เก็บสินค้า ข้อมูลข่าวสารและการสื่อสาร เริ่มมีการขยายตัวยวเพิ่มขึ้นในทุกปี

รายได้ รายจ่ายและหนี้สินของประชาชน พิจารณาจากข้อมูลรายได้ และรายจ่ายเฉลี่ยต่อเดือนต่อครัวเรือนของประชาชนในจังหวัดอุทัยธานี พบว่ารายได้ของประชาชนในจังหวัดเพิ่มขึ้นอย่างต่อเนื่อง มีรายได้เฉลี่ยต่อครัวเรือนใน ปี พ.ศ. ๒๕๖๒ อยู่ที่ ๑๙,๘๗๓.๐๕ บาทต่อครัวเรือน (ในช่วง ปี พ.ศ. ๒๕๖๒ รายได้ลดลง) ในขณะที่รายจ่ายของประชาชนมีการใช้จ่ายเพิ่มขึ้นทุกปี โดยในปี พ.ศ. ๒๕๖๒ มีค่าใช้จ่ายต่อครัวเรือนอยู่ที่ ๑๕,๗๖๓.๒๙ บาทต่อครัวเรือน และในปี พ.ศ. ๒๕๖๑ ประชาชนมีค่าใช้จ่ายต่อครัวเรือนอยู่ที่ ๑๕,๗๖๔.๒๙ บาทต่อครัวเรือน (ซึ่งทั้งนี้รายรับและรายจ่ายต่อครัวเรือนนั้น ขึ้นอยู่กับจำนวนครัวเรือนที่เพิ่มขึ้นทุกปีด้วยเช่นกัน)

ภาพที่ ๑๓ รายได้และรายจ่ายเฉลี่ยต่อเดือนต่อครัวเรือนของจังหวัดอุทัยธานี พ.ศ.๒๕๕๔- ๒๕๖๔

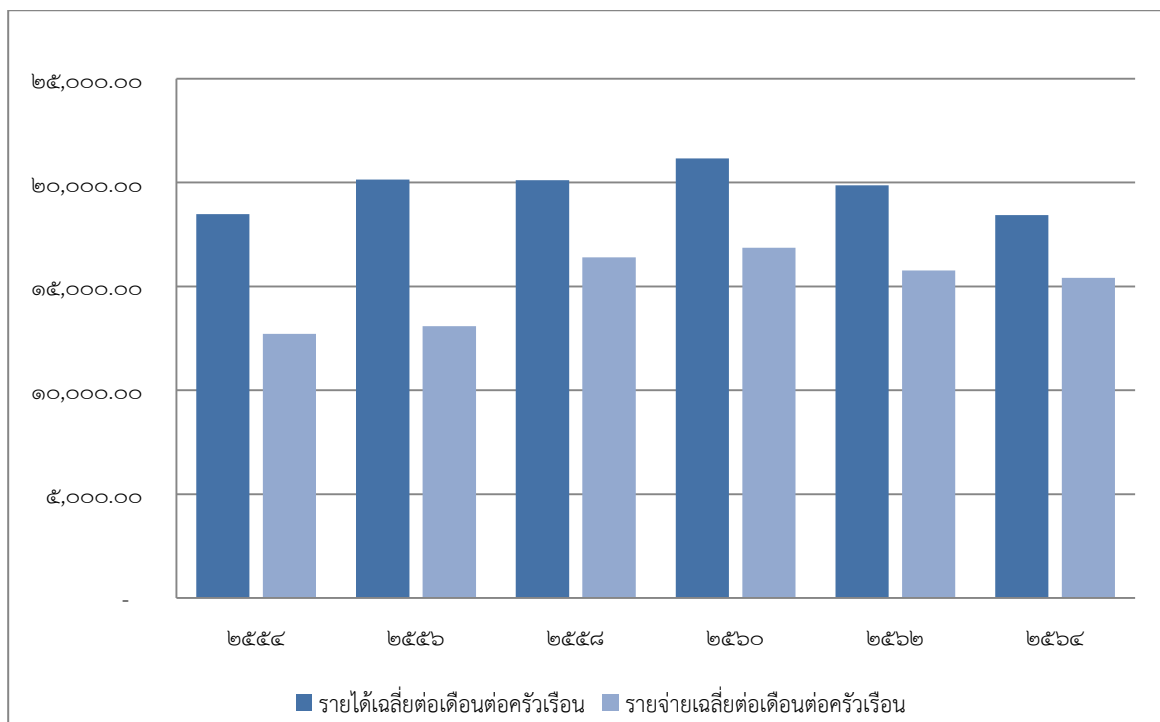

ที่มา : สำนักงานสถิติแห่งชาติ

ภาพที่ ๑๔ รายได้เฉลี่ยต่อเดือนต่อครัวเรือนของจังหวัดอุทัยธานี พ.ศ.๒๕๕๔ - ๒๕๖๔

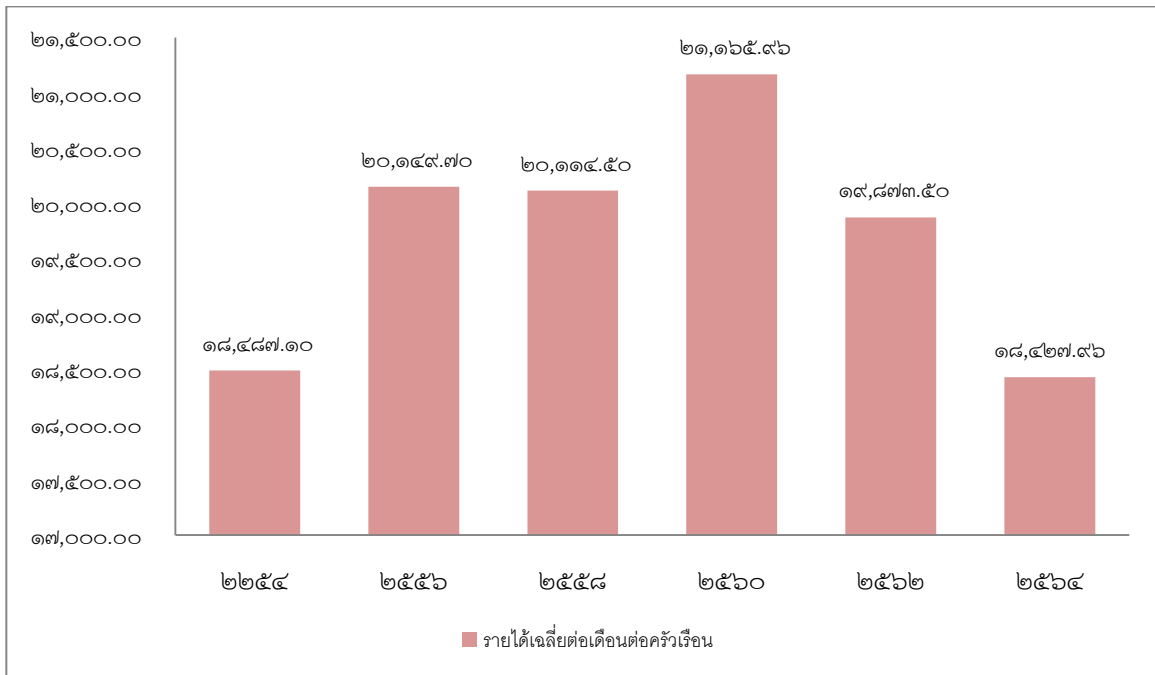

ที่มา : สำนักงานสถิติแห่งชาติ

ภาพที่ ๑๕ รายจ่ายเฉลี่ยต่อเดือนต่อครัวเรือนของจังหวัดอุทัยธานี พ.ศ. ๒๕๕๘ - ๒๕๖๔

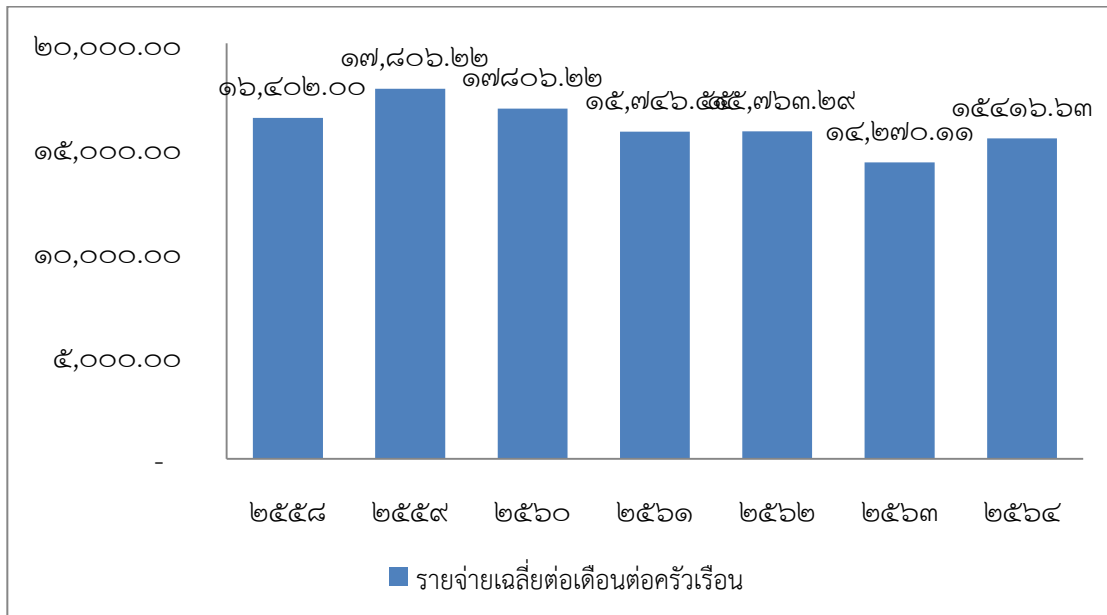

ที่มา : สำนักงานสถิติแห่งชาติ

พิจารณาหนี้สินเฉลี่ยของครัวเรือนในจังหวัดอุทัยธานี พบว่าหนี้สินครัวเรือนมีแนวโน้มเพิ่มขึ้นอย่างต่อเนื่อง และมีค่าเฉลี่ยหนี้สินของจังหวัดสูงกว่าค่าเฉลี่ยหนี้สินของประเทศ โดยในปี พ.ศ. ๒๕๕๙ มีอัตราหนี้สินครัวเรือนเพิ่มสูงมากที่สุด และในปี พ.ศ. ๒๕๕๘ มีอัตราหนี้สินครัวเรือนลดลง

ภาพที่ ๑๖ รายได้และหนี้สินเฉลี่ยของจังหวัดอุทัยธานี พ.ศ. ๒๕๕๒ - ๒๕๖๔

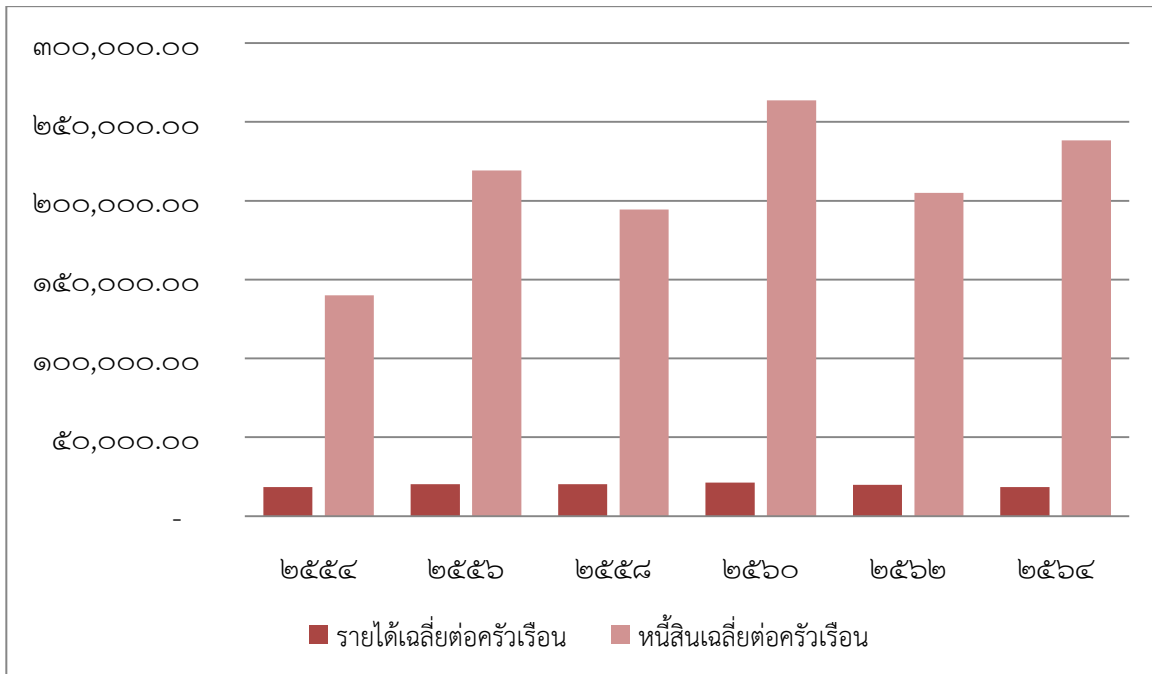

ที่มา :สำนักงานสถิติแห่งชาติ

อัตราแรงงานข้อมูล ปี พ.ศ. ๒๕๖๓ จังหวัดอุทัยธานีมีจำนวนผู้อยู่ในกำลังแรงงานรวมทั้งสิ้น ๑๕๐,๕๗๐ คน มีจำนวนผู้มีงานทำจำนวน ๑๔๗,๐๖๗ คน มีแรงงานรอฤดูกาล ๒,๔๔๖ คน มีอัตราการว่างงานอยู่ที่ร้อยละ (รวม ๑๐๕๗คน แบ่งเป็นชาย ๔๕๐ คนและหญิง ๖๐๗ คน) ลดลงจากปี พ.ศ. ๒๕๖๑ ถึงร้อยละ ๓.๖๔

ในปี พ.ศ. ๒๕๖๓ จังหวัดอุทัยธานีมีอัตราการว่างงานอยู่ที่ร้อยละ ๐.๖๙ซึ่งเพิ่มขึ้นจากปี พ.ศ.๒๕๖๒ ถึงร้อยละ ๖๕.๔๑

ตารางที่ ๒๘ จำนวนผู้ว่างงานของจังหวัดอุทัยธานี ระหว่าง ปี พ.ศ. ๒๕๖๐ - ๒๕๖๓

อัตราการว่างงาน	๒๕๖๐	๒๕๖๑	๒๕๖๒	๒๕๖๓	๒๕๖๔
ชาย	๓๑๙	๗๗๑	๔๐๐	๔๕๐	๔๑๙
หญิง	๓๙๘	๓๒๖	๒๓๙	๖๐๗	๒๔๓
รวม	๗๑๗	๑,๐๙๗	๖๓๙	๑,๐๕๗	๖๖๒

ที่มา : สำนักงานสถิติจังหวัดอุทัยธานี

พิจารณาอัตราการว่างงาน ย้อนหลังตั้งแต่ปี พ.ศ. ๒๕๖๐ ถึง พ.ศ. ๒๕๖๔ อัตราการว่างงานของจังหวัดอุทัยธานี มีแนวโน้มลดลงในปี พ.ศ. ๒๕๖๔ มีจำนวนผู้ว่างงานเพิ่มขึ้น

ภาพที่ ๑๗ อัตราการว่างงานของจังหวัดอุทัยธานี ระหว่าง ปี พ.ศ. ๒๕๕๙ - ๒๕๖๔

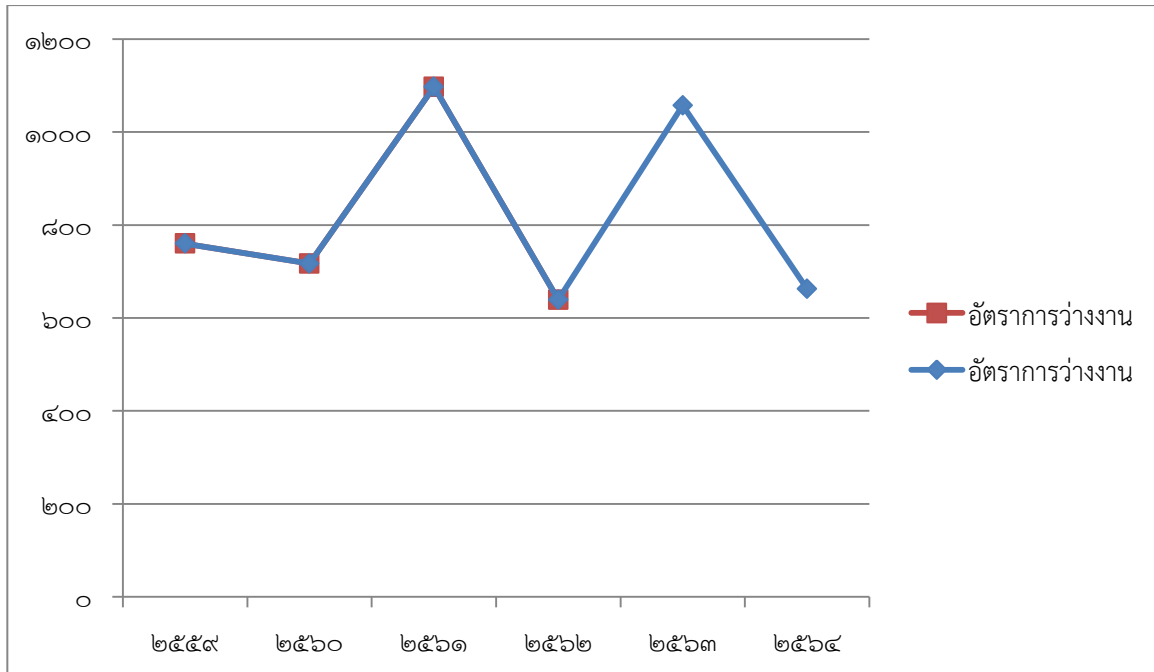

ที่มา : สำนักงานสถิติจังหวัดอุทัยธานี

● ด้านการท่องเที่ยว

ปี พ.ศ.๒๕๖๔ จังหวัดอุทัยธานีเป็นจังหวัดที่มีรายได้จากการท่องเที่ยวจำนวน ๔๑๖ ล้านบาท โดยลดลงจากปี พ.ศ.๒๕๖๓ คิดเป็นการหดตัวร้อยละ -๔๗.๐๗ เมื่อพิจารณาจำนวนผู้มาเยี่ยมเยือน พบว่ามีแนวโน้มลดลงเนื่องจากสถานการณ์การแพร่ระบาดของโรคติดเชื้อไวรัสโคโรนา ๒๐๑๙ (COVID - ๑๙) จำนวนผู้มาเยี่ยมเยือนในปี พ.ศ.๒๕๖๔ รวมทั้งหมด ๒๗๙,๙๑๑ คน ซึ่งลดลงจากปี พ.ศ. ๒๕๖๓ ด้วยอัตราเปลี่ยนแปลงที่ร้อยละ -๔๑.๗๖ (สำนักงานปลัดกระทรวงการท่องเที่ยวและกีฬา) สำหรับรายได้จากการท่องเที่ยวส่วนใหญ่มาจากผู้เยี่ยมเยือนชาวไทย ๔๑๖.๑๒ ล้านบาท

ภาพที่ ๑๘ จำนวนผู้มาเยี่ยมเยือนจังหวัดอุทัยธานี ระหว่างปี พ.ศ.๒๕๕๕ - ๒๕๖๔

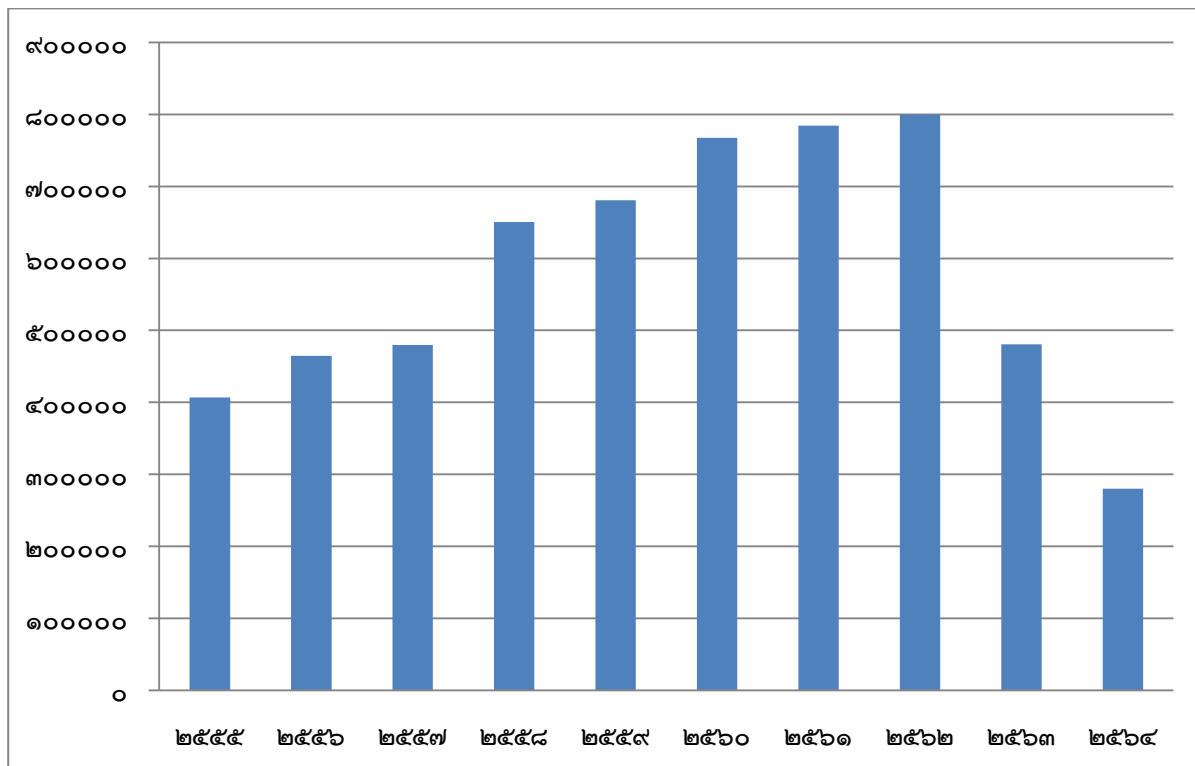

ตารางที่ ๒๙ สถิติการท่องเที่ยวของจังหวัดอุทัยธานี ระหว่างปี พ.ศ.๒๕๖๑- ๒๕๖๔

รายการ	๒๕๖๑	๒๕๖๒	๒๕๖๓	๒๕๖๔	อัตราการเปลี่ยนแปลง	
					๒๕๖๒ ๒๕๖๓	๒๕๖๓ ๒๕๖๔
จำนวนผู้เยี่ยมเยือน	๗๘๔,๒๑๘	๗๙๙,๘๑๔	๔๘๐,๖๔๖	๒๗๙,๙๑๑	-๓๙.๙๐	-๔๑.๗๖
ชาวไทย	๗๗๗,๕๗๐	๗๙๓,๑๓๘	๔๗๙,๙๕๗	๒๗๙,๙๑๑	-๓๙.๔๘	-๔๑.๖๘
ชาวต่างประเทศ	๖,๖๔๘	๖,๖๗๖	๖๘๙	-	-๘๙.๖๗	-๑๐๐
รายได้จากการท่องเที่ยว (ล้านบาท)						
ผู้เยี่ยมเยือน	๑,๓๙๗.๓๙	๑,๔๔๔.๓๗	๗๘๖	๔๑๖	-๔๘.๕๘	-๔๗.๐๗
ชาวไทย	๑,๓๗๙.๑๐	๑,๔๒๕.๗๐	๗๘๓.๘	๔๑๖.๑๒	-๔๕.๐๒	-๔๖.๙๑
ชาวต่างประเทศ	๑๘.๒๙	๑๘.๖๗	๒.๓๒	-	-๘๗.๕๗	-๑๐๐

ที่มา: กองเศรษฐกิจการท่องเที่ยว กระทรวงการท่องเที่ยวและกีฬา

หมายเหตุ:

^{๑/} นักท่องเที่ยว หมายถึง ผู้ที่เดินทางไปเยือนจังหวัดนั้น โดยวัตถุประสงค์ต่างๆ ที่ไม่ใช่การไปทำงานประจำ การศึกษา และไม่ใช่คนท้องถิ่นที่มีภูมิลำเนา หรือศึกษาอยู่ที่จังหวัดนั้น ทั้งนี้ต้องพักค้างคืนอย่างน้อย ๑ คืน

^{๒/} นักทัศนาจร หมายถึง ผู้เยี่ยมเยือนที่ไม่พักค้างคืน

ความโดดเด่นของการท่องเที่ยว

จังหวัดอุทัยธานีมีความโดดเด่นด้านการท่องเที่ยวเชิงธรรมชาติ วิถีชุมชน วัฒนธรรม สุขภาพ และการเกษตร

๔) ด้านธรรมชาติ (เชิงนิเวศ)

จังหวัดอุทัยธานีมีแหล่งท่องเที่ยวทางธรรมชาติที่อุดมสมบูรณ์ มรดกโลกผืนป่าห้วยขาแข้งในอำเภอลานสัก หุบป่าตาด ป่าดงดิบยุคไดโนเสาร์ภายในถ้ำหินย้อยในอำเภอลานสัก น้ำตกผาร่มเย็น สายน้ำสีขาวที่ทิ้งตัวลงมาจากป่าที่บอบอยู่เบื้องล่าง คือภาพความงดงามของน้ำตกอุทัยธานี ในอำเภอบ้านไร่ ถ้ำพุหวาย หนึ่งในสถานที่ถ่ายทำละครและชวนไปเที่ยวชมหินงอกหินย้อยสุดอลังการในถ้ำพุหวาย ภายในวนอุทยานถ้ำเขาวงในอำเภอบ้านไร่ เขาพระยาพายุเรือ เขาหินปูน ลูกเล็ก ๆ ที่ร่มรื่นล้อมรอบไปด้วยน้ำ มีถ้ำน้อยใหญ่เชื่อมต่อทะเลถึงกันหลายสิบถ้ำ ภายในมีหินงอกหินย้อยที่สวยงามรูปร่างแปลกตาในอำเภอลานสัก น้ำตกไซเบอร์ เป็นน้ำตกที่อยู่ใกล้หมู่บ้านไซเบอร์ บ้านซบแม่ปือ ตำบลคอกควายในอำเภอยะคต เขาปลาร้า เขาที่มีลักษณะเป็นเทือกเขาที่มีหินเรียงซ้อนกันเป็นยอดค่อนข้างสูงชัน รูปร่างสวยงามแปลกตาในเขตอำเภอกัทพทัน บ่อน้ำพุร้อนสมอทอง เป็นน้ำพุร้อนที่ตั้งอยู่ในเขตอำเภอยะคต จังหวัดอุทัยธานี

๕) ด้านวิถีชุมชน วัฒนธรรม

จังหวัดอุทัยมีแหล่งท่องเที่ยวประวัติศาสตร์วิถีชุมชน วัฒนธรรม เช่น พระชนกจักรี ตั้งอยู่บนยอดเขาสะแกกรัง วัดท่าซุง และวัดอุโบสถารามประเพณีตักบาตรเทโว ณ วัดสังกัสรัตนคีรี ในช่วงเทศกาลออกพรรษา ที่ตรงตามพุทธประวัติมากที่สุดวิถีชีวิตชาวแพลุ่มแม่น้ำสะแกกรัง ชุมชนคนบนน้ำแหล่งสุดท้ายที่สมบูรณ์ที่สุดของเมืองไทย วิถีตลาดเช้า เย็น ริมแม่น้ำสะแกกรัง อาหารการกินมีชื่อเสียงในเรื่องอาหารประเภทปลาแม่น้ำรสชาติอร่อย ขนมหวานมีชื่อเสียงและถือเป็นต้นตำรับของเมืองไทย ถนนคนเดินชุมชนตรอกโรงยา ของชุมชนชาวจีนแห่งลุ่มน้ำสะแกกรัง สำนักสงฆ์ถ้ำเขาวงในเขตอำเภอบ้านไร่ เขาปลาร้า ซึ่งมีภาพเขียนก่อนประวัติศาสตร์อายุประมาณ ๓,๐๐๐ ปีในเขตอำเภอลานสัก เมืองโบราณบึงคอกช้างในอำเภอสว่างอารมณ์ ฮกแซตั้ง ร้านขายยาเก่าแก่ซึ่งตั้งอยู่กลางเมืองอุทัยธานี และการท่องเที่ยวหมู่บ้านนวัตกรรม (OTOP) ผ้าทอมือพื้นเมืองที่มีชื่อเสียง มีดพับ มีดพก หัวเข็มขัด กรรไกรตัดแต่งกิ่งไม้และ เครื่องการเกษตร หัตถอุตสาหกรรมเหล็กกล้า ศูนย์วงเดือนอาคมสุรทัศน์ การท่องเที่ยวภูมิวัฒนธรรมชนเผ่าพื้นที่แกนมะกรูด

๖) ด้านสุขภาพ และการเกษตร

จังหวัดอุทัยมีแหล่งท่องเที่ยวด้านสุขภาพ และการเกษตร เช่น เส้นทางจักรยานให้นักท่องเที่ยวเก็บเกี่ยวประสบการณ์แห่งความสุขในการท่องเที่ยวเชิงสุขภาพในเส้นทางจักรยานรอบเกาะเทโพ ชมเสน่ห์ชุมชนในแบบสโลว์ไลฟ์ ด้วยการปั่นจักรยานชมสวน ลืมลองส้มโอ เกษตรปลอดสารพิษ ปลาย่าง และปลากระชัง การท่องเที่ยวเชิงเกษตรพืชเมืองหนาว แกนมะกรูด ศูนย์พัฒนาราชภูรบนพื้นที่สูงจังหวัดอุทัยธานี เป็นต้น

ผลิตภัณฑ์หนึ่งตำบลหนึ่งผลิตภัณฑ์ (OTOP)

ปี พ.ศ.๒๕๖๓ (ข้อมูล ณ เดือนกันยายน ๒๕๖๔) จังหวัดอุทัยธานีมีผู้ประกอบการและผลิตภัณฑ์ OTOPT จำนวน ๕๒๒ ราย ประกอบด้วยกลุ่มผู้ผลิตชุมชนจำนวน ๓๒๐ กลุ่ม ผู้ประกอบการรายเดี่ยว จำนวน ๑๙๙ ราย และ SMEs จำนวน ๓ รายสร้างเป็นผลิตภัณฑ์ได้ ๑,๖๒๐ ผลิตภัณฑ์ พบเป็นประเภทอาหารและของใช้ เช่น ปลาร้าทรงเครื่อง กำไลข้อมือ มีดพับด้ามงาช้าง และมีดพับเหล็กด้ามสีกัส เป็นต้น ด้วยจำนวน ๖๕๓

และ ๕๕๖ ผลิตภัณฑ์ ตามลำดับ รองลงมาคือประเภทผ้าและเครื่องแต่งกาย เช่น ผ้ามัดหมี่ และผ้าพันคอจาก เป็นต้น นอกจากนี้ยังพบผลิตภัณฑ์สมุนไพรที่ไม่ใช่อาหารและเครื่องดื่ม ดังนั้นหากมีการสนับสนุนและส่งเสริม การประกอบการผลิตภัณฑ์ OTOP ต่อเนื่อง เน้นผลิตภัณฑ์จากภาคเกษตรเพื่อเป็นอาหารและสมุนไพรจะเป็น ส่วนสร้างโอกาสการเพิ่มรายได้การท่องเที่ยวจังหวัดอุทัยธานีได้มากยิ่งขึ้น

รายได้จากการจำหน่ายสินค้าหนึ่งตำบลหนึ่งผลิตภัณฑ์ (OTOP)

จังหวัดอุทัยธานีมีรายได้จากการจำหน่ายสินค้าหนึ่งตำบลหนึ่งผลิตภัณฑ์ OTOP เพิ่มขึ้นร้อยละ ๑๐.๖๔จากปี พ.ศ. ๒๕๖๓ ซึ่งเท่ากับ ๑,๓๘๒,๙๗๘,๕๘๒ บาท โดยมีผลการจำหน่ายผลิตภัณฑ์หนึ่งตำบล หนึ่งผลิตภัณฑ์ (OTOP) ปี ๒๕๖๔ จำนวน ๑,๕๓๐,๑๓๖,๔๑๑ บาท บรรลุค่าเป้าหมายที่ตั้งไว้รายได้จากการ ผลิตสินค้าหนึ่งตำบลหนึ่งผลิตภัณฑ์ OTOP จำนวน ๑,๕๒๑,๒๗๖,๔๔๐ บาท

● ด้านทรัพยากรธรรมชาติและสิ่งแวดล้อม

เนื้อที่ป่าไม้ของจังหวัด จากข้อมูลเนื้อที่ป่าไม้ของจังหวัดอุทัยธานี จากปี ๒๕๖๐-๒๕๖๔พบว่า จังหวัดอุทัยธานีมีพื้นที่ป่าไม้เพิ่มขึ้นอย่างต่อเนื่อง เนื่องจากด้วยนโยบายของรัฐบาลที่ต้องการเพิ่มพื้นที่ป่าไม้ ของประเทศ และจังหวัดได้ให้ความสำคัญกับการอนุรักษ์และฟื้นฟูป่าไม้อย่างจริงจัง

ตารางที่ ๓๐ เนื้อที่ป่าไม้ของจังหวัดอุทัยธานีปี ๒๕๖๐-๒๕๖๔

ปี พ.ศ.	เนื้อที่จังหวัด (ไร่)	เนื้อที่ป่า (ไร่)	ร้อยละของพื้นที่ป่าไม้
๒๕๖๐	๔,๒๐๖,๔๐๔	๒,๑๓๔,๓๕๖.๕๑	๕๐.๗๔
๒๕๖๑	๔,๒๐๖,๔๐๔	๒,๑๓๖,๐๖๖.๑๔	๕๐.๗๘
๒๕๖๒	๔,๒๐๖,๔๐๔	๒,๑๓๖,๗๔๐.๘๗	๕๐.๗๙
๒๕๖๓	๔,๒๐๖,๔๐๔	๒,๑๓๖,๗๘๙.๑๔	๕๑.๔๓
๒๕๖๔	๔,๑๕๔,๓๘๔	๒,๑๓๖,๗๘๙.๑๔	๕๑.๔๓

ภาพที่ ๑๙ ร้อยละของพื้นที่ป่าไม้ของจังหวัดอุทัยธานี ปี ๒๕๕๙-๒๕๖๔

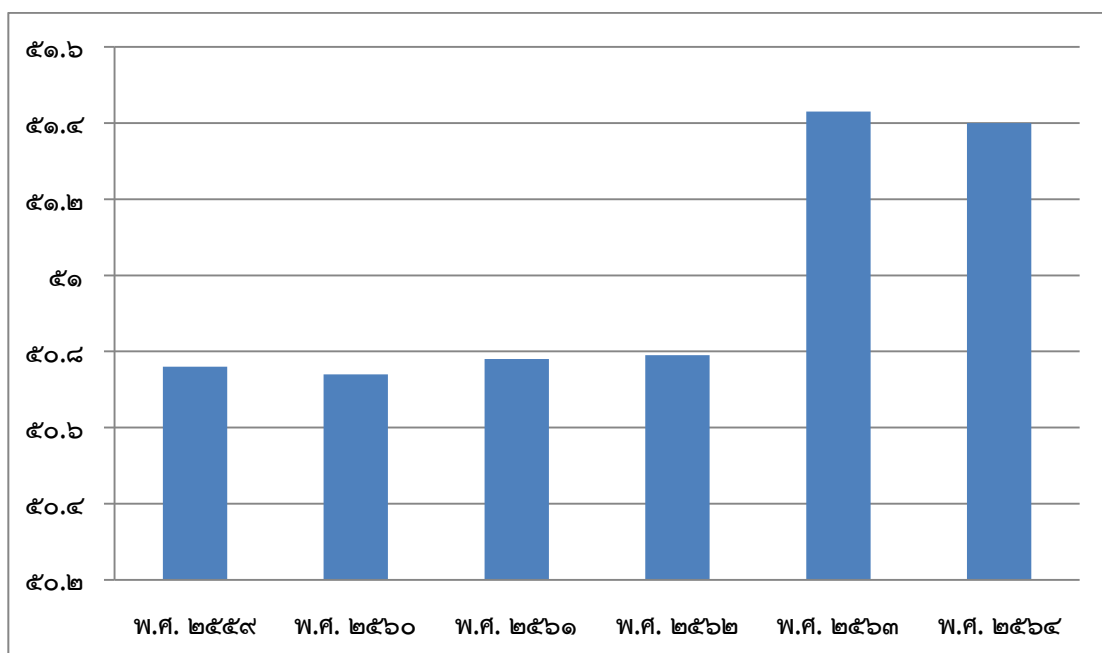

ที่มา : ข้อมูลสถิติกรมป่าไม้ กรมป่าไม้

จังหวัดอุทัยธานีให้ความสำคัญในการอนุรักษ์ทรัพยากรธรรมชาติและสิ่งแวดล้อมอย่างจริงจัง โดยจากสถิติจะเห็นได้ว่าในปี ๒๕๖๓ พื้นที่ป่าของจังหวัดอุทัยธานีเพิ่มขึ้น โดยโครงการที่มีส่วนสำคัญในการขับเคลื่อนการทำงาน ได้แก่ โครงการพื้นที่ต้นแบบบูรณาการแก้ไขปัญหาและพัฒนาพื้นที่ตำบลแก่งมะกรูดอำเภอบ้านไร่จังหวัดอุทัยธานีตามแนวพระราชดำริสามารถลดการบุกรุกป่าคนและป่าสามารถอยู่ร่วมกันมีการสำรวจแนวเขตที่ดินที่ชัดเจนและได้มีข้อตกลงร่วมกับชาวบ้านแปลงบุกรุกใหม่หลังจากติดป้ายเป็นแปลงคดีแล้วห้ามมิให้ผู้ใดเข้ายึดถือครองทำประโยชน์หรืออยู่อาศัยหากฝ่าฝืนจะถูกดำเนินคดีตามกฎหมายสำหรับการป้องกันและปราบปรามจัดเจ้าหน้าที่เดินลาดตระเวนแนวเขตฯ เดือนละ ๒ ครั้ง และหากพบผู้บุกรุกจะแจ้งให้ผู้นำชุมชนรับทราบติดป้ายเป็นแปลงคดีและหากพบการบุกรุกอีกจะใช้มาตรการทางกฎหมายบังคับใช้

สำหรับการพัฒนาคุณภาพชีวิต มีการบริหารจัดการน้ำในพื้นที่อย่างเป็นระบบ ด้วยความร่วมมือของชาวบ้าน กับหน่วยงานราชการในหลัก “ประชาอาสา” การเปลี่ยนท่อส่งน้ำเดิมที่อ่างเก็บน้ำห้วยแม่ดิน้อยอันเนื่องมาจากพระราชดำริ และขยายแนวท่อเพิ่มเติม รวม ๓,๒๐๐ เมตร และองค์การบริหารส่วนจังหวัดอุทัยธานีสนับสนุนงบประมาณและเครื่องจักรในการพัฒนาน้ำเพื่อการเกษตร และร่วมกับสถาบันปิดทองฯ และมูลนิธิกิจกรรมธรรมชาติส่งเสริมการพัฒนาแปลงประยุกต์เกษตรทฤษฎีใหม่ (หลุมขนมครก) เพื่อเพิ่มพื้นที่กักเก็บน้ำ และปลูกพืชผสมผสานรวมทั้งพัฒนาน้ำเพื่อการอุปโภค บริโภค และการจัดทำฝายอนุรักษ์รวมทั้งการพัฒนาอาชีพตามศักยภาพและความต้องการของประชาชน เช่น ส่งเสริมปลูกกล้วยเพื่อเป็นแนวกันไฟ/เขตกันชนกับเกษตรกร ๓๑๕ ราย ในพื้นที่ ๓๙๐ ไร่ ซึ่งทำให้เกษตรกรมีรายได้เฉลี่ย ๘,๐๐๐ บาท /ไร่ และส่งเสริมการปลูกพืชผักเมืองหนาว เช่น สตรอว์เบอร์รี่ ที่สามารถสร้างรายได้ให้กับชุมชนกว่า ๑,๒๐๐,๐๐๐ บาท นอกจากนี้ยังมีการจัดการท่องเที่ยวด้วยการปรับปรุงภูมิทัศน์ ปลูกดอกไม้และพืชผักเมืองหนาว ตลาดชุมชน “ตลาดกระเหรียงแก่งมะกรูด” และจุดแสดงหุ่นจำลองสัตว์ป่าห้วยขาแข้ง

ปัจจัยแห่งความสำเร็จในการดำเนินงานฯ เกิดจากการประสานความร่วมมืออย่างเข้มแข็งของหน่วยงานที่เกี่ยวข้อง การบูรณาการงบประมาณ และแผนงาน /โครงการที่เข้าไปดำเนินการในพื้นที่ ทั้งในส่วนของบพัฒนาจังหวัด/กลุ่มจังหวัด งบประมาณของกระทรวง กรม งบประมาณองค์กรปกครองส่วนท้องถิ่น และปฏิบัติตามแผนพัฒนาชนบทเชิงพื้นที่ประยุกต์ตามพระราชดำริ และมีการทำงานแก้ไขปัญหาตามความต้องการของประชาชน และชุมชน เน้นการทำงานเป็นทีมร่วมแก้ไขปัญหาอย่างตรงจุด และเน้นการมีส่วนร่วมของชาวบ้าน “ร่วมคิด ร่วมทำ และเป็นเจ้าของ”

ก้าวต่อไปของโครงการพื้นที่ต้นแบบฯ จะดำเนินตามกรอบ และแนวทางที่ได้ร่วมกันกำหนด ตามแผนพัฒนาจังหวัด /กลุ่มจังหวัด เพื่อพัฒนาคุณภาพชีวิตของประชาชนในพื้นที่บนพื้นฐานความรู้คุณธรรม จริยธรรม และวิถีวัฒนธรรม เพื่อสร้างแนวกันชนในพื้นที่แนวตะเข็บป่าห้วยขาแข้ง (Buffer Zone) โครงการที่สำคัญที่จะขับเคลื่อนในปี พ.ศ. ๒๕๖๓ และระยะต่อไป เช่น การสำรวจข้อมูลเศรษฐกิจ - สังคม การสำรวจรายได้และการถือครองที่ดิน /โครงการส่งเสริมการปลูกกล้วยน้ำว้าพันธุ์ดีเพื่อการรับรองมาตรฐาน GAP บนพื้นที่สูง และที่สำคัญ คือ ส่งเสริมให้พื้นที่แก่งมะกรูดเป็นแหล่งท่องเที่ยว และเป็นแหล่งเรียนรู้ทางการเกษตรได้ตลอดทั้งปี ๓๖๕ วัน เป็นต้น ซึ่งทุกภาคส่วนของจังหวัดอุทัยธานียังคงมุ่งมั่นที่จะขับเคลื่อนการทำงานฯ เพื่อก่อให้เกิดการพัฒนาและความเปลี่ยนแปลงในเชิงบวกเพื่อประโยชน์สุขของประชาชนอย่างมีคุณภาพ

แหล่งน้ำ

จากรายงานของสำนักงานชลประทานจังหวัดอุทัยธานี ปี ๒๕๖๐ จังหวัดอุทัยธานี มีแหล่งน้ำรวมทั้งสิ้น ๓,๐๑๓ แห่ง แบ่งเป็นอ่างเก็บน้ำ จำนวน ๓๕ แห่ง ฝายคอนกรีต ๑๗๘ แห่ง ทำนบ ๕ แห่ง สระ,หนอง บึง ๒,๗๘๒ แห่ง และ คู,คลอง ๑๓ แห่ง

ตารางที่ ๓๑ จำนวนแหล่งน้ำ จำแนกตามประเภทแหล่งน้ำ เป็นรายอำเภอ พ.ศ. ๒๕๖๐

อำเภอ	ประเภทแหล่งน้ำ							
	อ่างเก็บน้ำ			ฝาย	ทำนบ	สระ	คู	รวม
	ใหญ่	กลาง	เล็ก					
				คอนกรีต		หนอง, บึง	คลอง	
อำเภอเมืองอุทัยธานี	-	-	๑	๘	-	๑๔๕	๘	๑๖๒
อำเภอทัพทัน	-	-	๒	๑๕	๑	๓๘๔	-	๔๐๒
อำเภอสว่างอารมณ์	-	-	๕	๕๗	-	๕๗๑	-	๖๓๓
อำเภอหนองฉาง	-	-	๑	๔๕	-	๓๑๐	-	๓๑๑
อำเภอหนองขาหย่าง	-	-	-	๑๗	-	๓๔๕	-	๓๖๒
อำเภอบ้านไร่	-	-	๑๔	๔๙	๑	๔๗๔	๕	๕๔๓
อำเภอลานสัก	๑	-	๖	๒๒	๑	๓๘๗	-	๔๑๗
อำเภอห้วยคต	-	๑	๔	๑๐	๒	๑๖๖	-	๑๘๓
รวมยอด	๑	๑	๓๓	๑๗๘	๕	๒,๗๘๒	๑๓	๓,๐๑๓

ที่มา : สำนักงานชลประทานจังหวัดอุทัยธานี

ประชากรในจังหวัดอุทัยธานีส่วนใหญ่ประกอบอาชีพเกษตรกรรม พื้นที่ทำการเกษตรมีเนื้อที่ประมาณ ๑.๗ ล้านไร่ ครอบคลุมบริเวณที่ราบตอนกลางและทางทิศตะวันออกของจังหวัด แหล่งน้ำต้นทุนสำหรับการเกษตรได้จากอ่างเก็บน้ำห้วยเสลาและอ่างเก็บน้ำห้วยขุนแก้ว โดยมีพื้นที่การเกษตรเพียงร้อยละ ๑๐ เท่านั้นที่สามารถรับน้ำจากแหล่งน้ำที่มีอยู่ (ประมาณ ๒๐๐,๐๐๐ ไร่) พื้นที่การเกษตรส่วนใหญ่ยังประสบปัญหาขาดแคลนน้ำ

จังหวัดอุทัยธานีมีปริมาณน้ำฝนรายปีเฉลี่ย ๑,๒๖๕ มิลลิเมตร ฝนที่ตกได้รับอิทธิพลจากลมมรสุมตะวันตกเฉียงใต้ที่พัดพาความชื้นมาจากอ่าวเบงกอล โดยเริ่มมีฝนในเดือนพฤษภาคม และได้รับอิทธิพลจากพายุหมุนเขตร้อนทำให้ฝนตกชุกขึ้นในช่วงเดือนกันยายน เนื่องจากฝนที่ตกเกิดจากอิทธิพลของลมมรสุมที่ผ่านพื้นที่ภูเขาสูงทางด้านทิศตะวันตก จึงมีผลให้บริเวณพื้นที่เกษตรกรรมทางด้านตะวันออกของจังหวัดเป็นเขตเงาฝน มีปริมาณฝนน้อยและแปรปรวนค่อนข้างสูง

นอกจากนี้ แม่น้ำสะแกกรังซึ่งเป็นลำน้ำสายหลักของจังหวัดอุทัยธานีมีปริมาณน้ำในช่วงฤดูแล้งน้อย มีเพียงพื้นที่สองฝั่งลำน้ำในเขต ๓ อำเภอ คือ อำเภอเมืองอุทัยธานี อำเภอทัพทัน และอำเภอสว่างอารมณ์ที่สามารถใช้น้ำจากแม่น้ำได้ ถึงแม้ว่าในกลุ่มน้ำสะแกกรังจะมีอ่างเก็บน้ำห้วยเสลาซึ่งเป็นอ่างเก็บน้ำขนาดใหญ่มีความจุใช้การ ๑๔๓ ล้าน ลบ.ม. แต่ปริมาณน้ำที่ไหลเข้าอ่างเก็บน้ำโดยเฉลี่ย ๑๓๐ ล้าน ลบ.ม. ต่อปี ก็มีปริมาณไม่เพียงพอและมีความแปรปรวนสูง ในปีที่น้ำน้อย อ่างเก็บน้ำไม่สามารถส่งน้ำอย่างเพียงพอให้พื้นที่ชลประทานของโครงการขนาด ๑๔๐,๐๐๐ ไร่ ในทางตรงกันข้าม ปีที่น้ำมากอ่างเก็บน้ำก็มีความจุไม่พอสำหรับรับน้ำหลากเพื่อป้องกันไม่ให้ไหลท่วมพื้นที่ลุ่มด้านท้ายน้ำ

ปัญหาความขาดแคลนน้ำนี้ส่งผลกระทบต่อรายได้และชีวิตความเป็นอยู่ของประชากรและสภาพเศรษฐกิจของจังหวัดโดยรวม รายได้ของประชากรส่วนใหญ่ขึ้นอยู่กับผลผลิตทางการเกษตร ในสภาพที่น้ำขาดแคลนทำให้ไม่สามารถทำการเพาะปลูกจนได้ผลผลิต ทำให้มีรายได้ไม่แน่นอนขึ้นอยู่กับสภาพดินฟ้าอากาศ ประชากรในวัยทำงานจึงมีการอพยพย้ายถิ่นไปทำงานที่อื่น ส่วนผู้ที่ยังอยู่ ซึ่งส่วนใหญ่เป็นผู้สูงอายุและเด็กก็มีความเป็นอยู่อย่างยากลำบาก

ตารางที่ ๓๒ พื้นที่ประสบภัยแล้งในจังหวัดอุทัยธานี

ภัยแล้ง				
จำนวนสถานที่ประสบภัย			ราษฎรเดือดร้อน	
ปี	อำเภอ	ตำบล	ครอบครัว	คน
๒๕๕๙	๒	๗	๔,๖๗๐	๑๒,๗๖๑
๒๕๖๐	๖	๒๗	๖๒๘	๒,๐๔๙
๒๕๖๑	๓	๕	๓,๒๗๑	๗๓,๒๙๕
๒๕๖๒	๘	๖๓	๑๘,๙๗๐	๒๔,๒๘๘
๒๕๖๓	๕	๓๗	๑๗,๕๕๓	๒๗,๗๓๙

ภาพที่ ๒๐ จำนวนครอบครัวที่ประสบภัยแล้งในจังหวัดอุทัยธานี

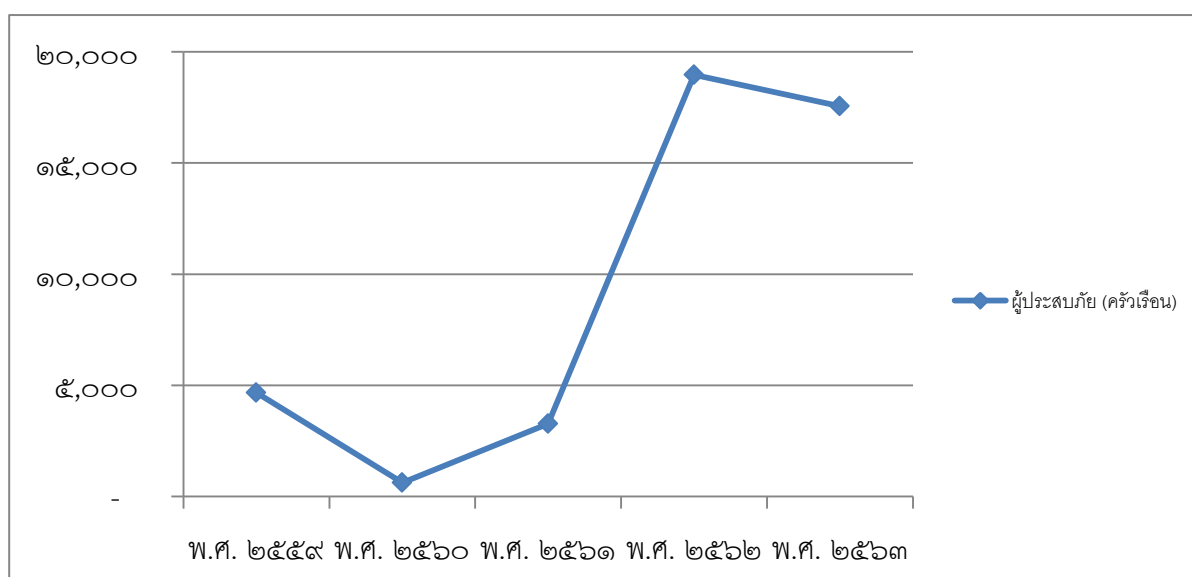

ตารางที่ ๓๓พื้นที่ประสบอุทกภัยในจังหวัดอุทัยธานี

อุทกภัย				
จำนวนสถานที่ประสบภัย			ราษฎรเดือดร้อน	
ปี	อำเภอ	ตำบล	ครอบครัว	คน
๒๕๕๙	๘	๕๕	๗,๐๗๖	๒๗,๗๔๑
๒๕๖๐	๘	๖๗	๑๕,๕๕๒	๓๙,๓๖๕
๒๕๖๑	๘	๗๐	๖,๐๓๐	๓๐,๑๕๑
๒๕๖๒	๓	๑๑	๗๒๗	๗,๖๓๒
๒๕๖๓	๕	๒๔	๒,๕๙๒	๔,๘๑๐

ภาพที่ ๒๑จำนวนครอบครัวที่ประสบอุทกภัยในจังหวัดอุทัยธานี

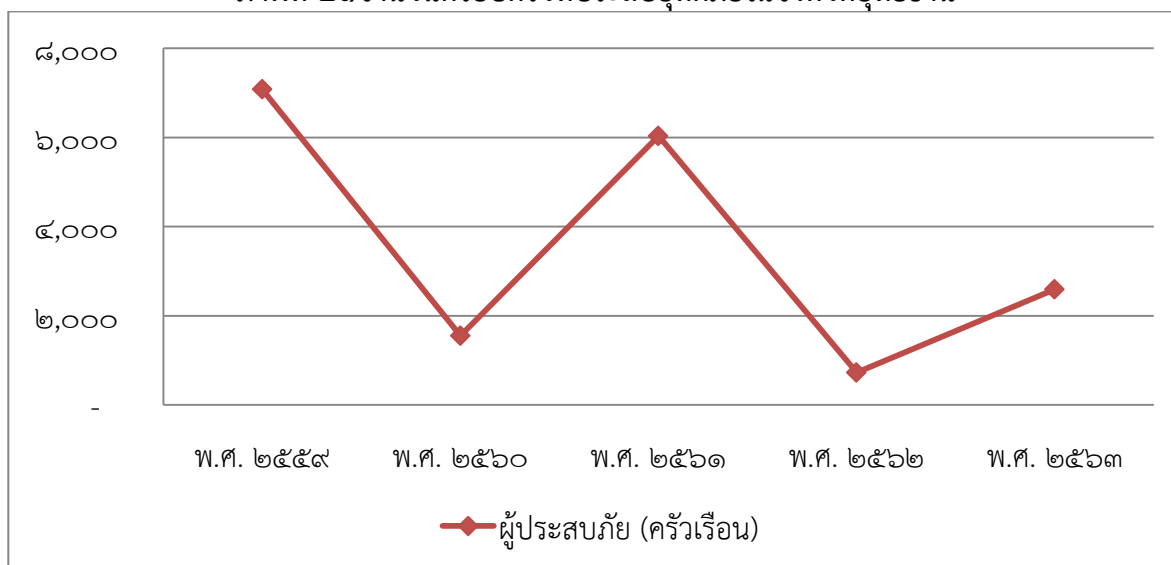

ตารางที่ ๓๔พื้นที่ประสบวาตภัยในจังหวัดอุทัยธานี

วาตภัย				
จำนวนสถานที่ประสบภัย			ราษฎรเดือดร้อน	
ปี	อำเภอ	ตำบล	ครอบครัว	คน
๒๕๕๙	๗	๒๔	๕๔๕	๑,๗๑๖
๒๕๖๐	๘	๕๐	๑,๓๒๐	๔,๐๔๐
๒๕๖๑	๘	๓๑	๖๐๗	๑,๖๓๖
๒๕๖๒	๘	๔๐	๘๓๖	๒,๕๓๐
๒๕๖๓	๘	๓๘	๖๖๘	๑,๖๓๓

ภาพที่ ๒๒ จำนวนครอบครัวที่ประสบภัยในจังหวัดอุทัยธานี

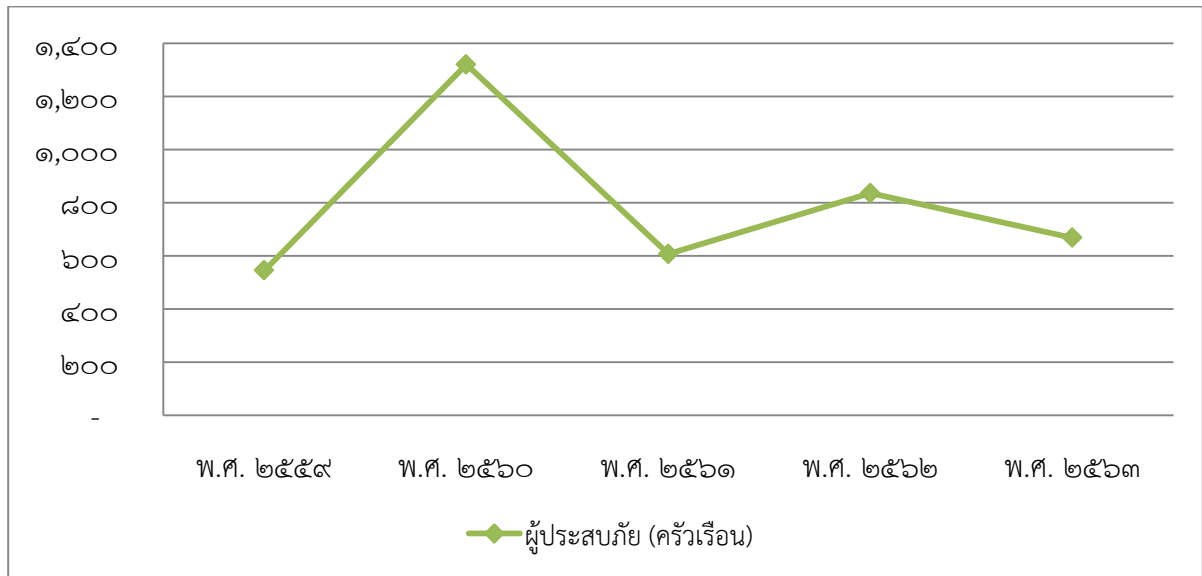

ตารางที่ ๓๕ พื้นที่ประสบภัยหนาวในจังหวัดอุทัยธานี

ภัยหนาว					
ปี	จำนวนสถานที่ประสบภัย			ราษฎรเดือดร้อน	
	อำเภอ	ตำบล	หมู่บ้าน	ครอบครัว	คน
๒๕๕๘	๑	๑๓	๑๓๖	๔,๕๔๕	-
๒๕๕๙			ไม่มีสถานการณ์ภัยหนาว		
๒๕๖๐			ไม่มีสถานการณ์ภัยหนาว		
๒๕๖๑			ไม่มีสถานการณ์ภัยหนาว		
๒๕๖๒			ไม่มีสถานการณ์ภัยหนาว		
๒๕๖๓			ไม่มีสถานการณ์ภัยหนาว		

ภาพที่ ๒๓ จำนวนครอบครัวที่ประสบภัยหนาวในจังหวัดอุทัยธานี

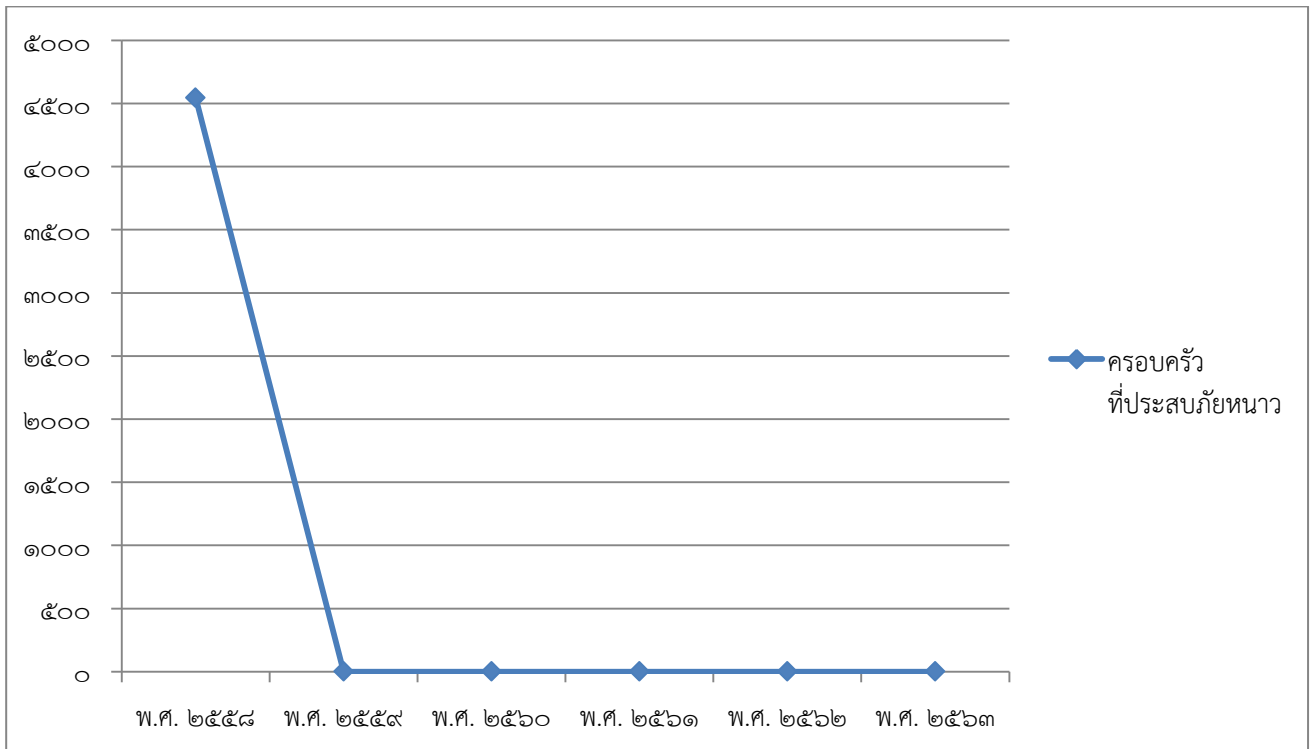

ตารางที่ ๓๖ พื้นที่ประสบอัคคีภัยในจังหวัดอุทัยธานี

อัคคีภัย				
จำนวนสถานที่ประสบภัย			ราษฎรเดือดร้อน	
ปี	อำเภอ	ตำบล	ครอบครัว	คน
๒๕๕๙	๔	๖	๑๖	๑๖
๒๕๖๐	๔	๓	๑๙	๑๙
๒๕๖๑	๘	๑๓	๑๕	๓๘
๒๕๖๒	๕	๑๔	๑๖	๖๓
๒๕๖๓	๕	๗	๑๔	๔๐

ภาพที่ ๒๔ จำนวนครอบครัวที่ประสบอัคคีภัยและจำนวนเงินให้ความช่วยเหลือในจังหวัดอุทัยธานี

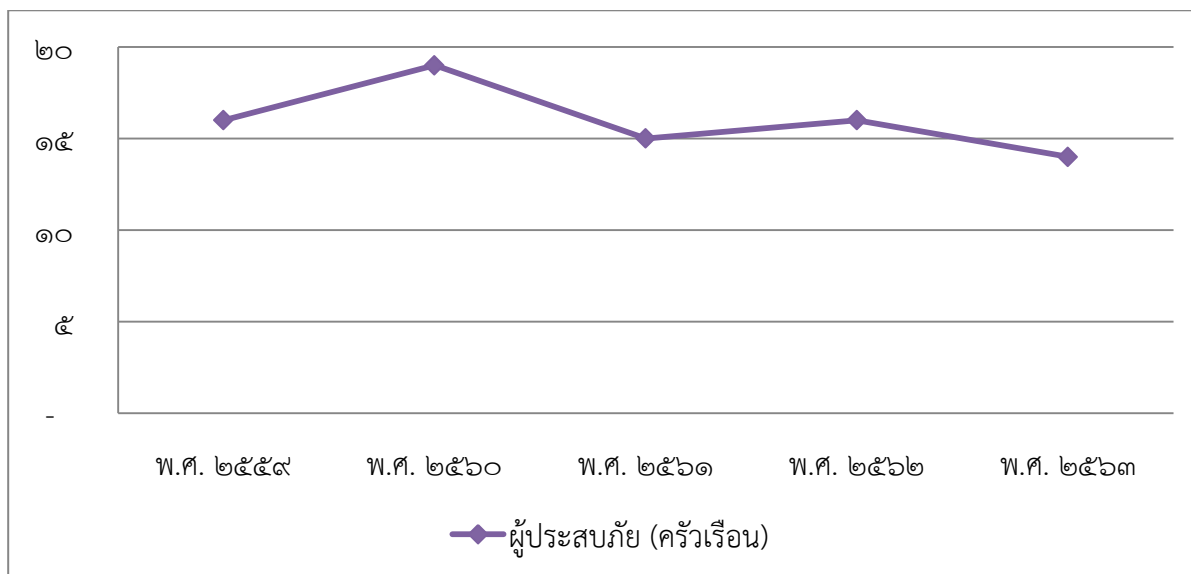

*ที่มา : สรุปจากรายงานสถานการณ์สาธารณภัยในพื้นที่จังหวัดอุทัยธานี
สำนักงานป้องกันและบรรเทาสาธารณภัยจังหวัดอุทัยธานี*

จากกราฟแสดงจำนวนเหตุการณ์จากภัยธรรมชาติที่รุนแรง และมูลค่าความเสียหาย ภายในจังหวัดอุทัยธานี จะเห็นได้ว่าจังหวัดอุทัยธานีได้รับผลกระทบจากภัยธรรมชาติในปีพ.ศ. ๒๕๖๐ค่อนข้างมาก เกิดผลกระทบทั่วทั้งจังหวัด แต่จะมีเหตุการณ์ทางธรรมชาติอย่างอุทกภัยที่ทำให้เกิดความเสียหายมากที่สุด รองลงมาคือ วาตภัย และภัยแล้ง ซึ่งเหตุการณ์ต่างๆเหล่านี้เป็นปัจจัยภายนอกที่จังหวัดไม่สามารถควบคุมได้ ทำให้เหตุการณ์ทางธรรมชาติ ที่ประชาชนไม่ได้เตรียมรับมือเอาไว้หรือไม่คาดคิดส่งผลกระทบสร้างความเสียหายให้กับพื้นที่ได้มาก แต่ปัญหาของภัยธรรมชาติที่ส่งผลต่อวิถีการดำเนินชีวิตมากที่สุดทุกปี คือ ภัยแล้ง เนื่องจากจังหวัดอุทัยธานีประกอบอาชีพเกษตรกรรมเป็นอาชีพหลักของจังหวัด และบางพื้นที่มีลักษณะของดินเป็นดินทรายทำให้ไม่สามารถกักเก็บน้ำไว้ใช้หรือกักเก็บน้ำได้ในระยะเวลานานได้ ส่งผลต่อการบริหารจัดการน้ำค่อนข้างมาก ดังนั้น ภัยแล้ง ที่เกิดขึ้น จึงส่งผลกระทบต่อผลผลิตสินค้าทางการเกษตรอย่างหลีกเลี่ยงไม่ได้ ถือได้ว่าเป็นปัจจัยปัญหาที่สำคัญ ที่ส่งผลกระทบต่อผลผลิตสินค้าทางการเกษตรของจังหวัด

จากปัญหาทางภัยธรรมชาติที่เกิดขึ้น องค์กรปกครองส่วนท้องถิ่นและหน่วยราชการที่เกี่ยวข้องของจังหวัดอุทัยธานีเล็งเห็นถึงความจำเป็นเร่งด่วนในการแก้ไขปัญหาและเตรียมพร้อมรับมือกับภัยธรรมชาติ โดยเฉพาะปัญหาจาก ภัยแล้ง แต่การพัฒนาแหล่งน้ำเพิ่มเติมในพื้นที่นั้น ยังคงมีข้อจำกัดต่อการดำเนินการหลายปัจจัย และผลกระทบมีความละเอียดอ่อนในพื้นที่ เนื่องจาก บริเวณที่มีศักยภาพส่วนใหญ่เป็นพื้นที่ของเขตรักษาพันธุ์สัตว์ป่าและอุทยานแห่งชาติ การพัฒนาโครงการจึงจำเป็นต้องมีการพิจารณาผลกระทบด้านสิ่งแวดล้อมอย่างรอบคอบ

ในส่วนของการดูแลประชาชนที่ได้รับผลกระทบจากภัยพิบัติ จะเห็นว่าปัญหาภัยแล้งมีผลกระทบต่อจำนวนครัวเรือนมากที่สุด แต่สัดส่วนของเงินช่วยเหลือกลับเป็นไปในทางตรงกันข้ามถึงแม้ปัญหาภัยแล้งจะมีรุนแรงลดน้อยลงในช่วงปีหลังๆ ซึ่งอาจจะเป็นเพราะเมื่อมีจำนวนผู้ประสบภัยมาก สัดส่วนจากเยียวยาต่อหน่วยจึงมีมูลค่าน้อย ซึ่งเป็นไปในทิศทางเดียวกันกับการช่วยเหลือผู้ประสบภัยจากอุทกภัยด้วย ส่วนการช่วยเหลือประชาชนที่ได้รับผลกระทบจากวาตภัยมีความสอดคล้องระหว่างจำนวนผู้ประสบภัยกับจำนวนเงินช่วยเหลือ

ภาพที่ ๒๕ ข้อมูลด้านแหล่งน้ำที่สำคัญภายในจังหวัดอุทัยธานี

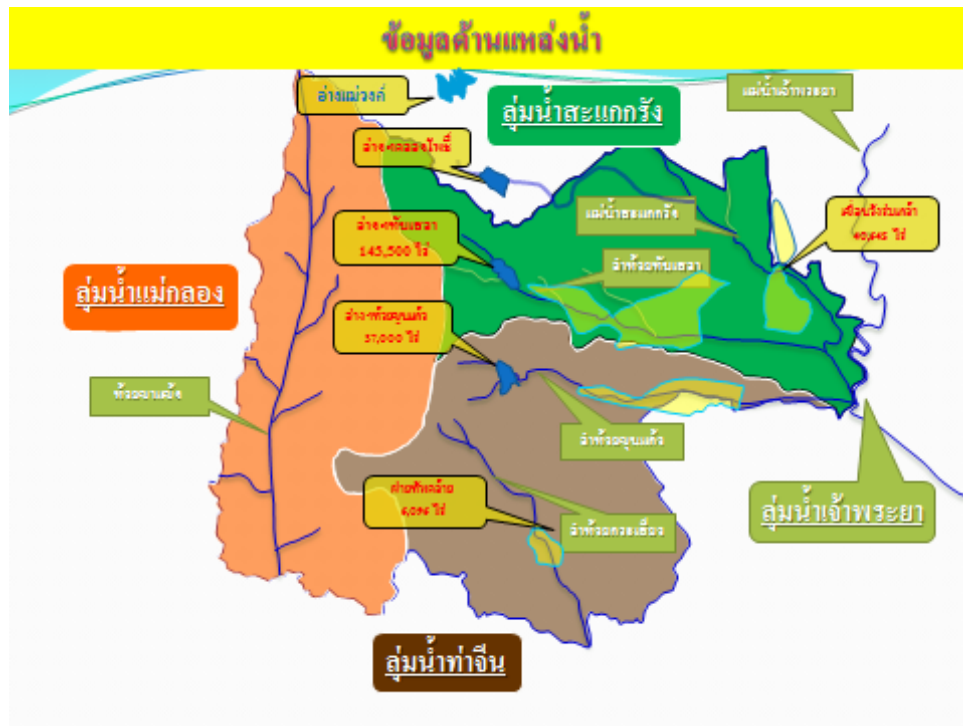

แหล่งน้ำที่สำคัญ

๑. แม่น้ำสะแกกรัง มีแหล่งต้นน้ำเกิดจากเทือกเขาแม่วงก์ในเขตจังหวัดนครสวรรค์ และจังหวัดกำแพงเพชร ไหลผ่านอำเภอแม่วงก์ อำเภอลาดยาว จังหวัดนครสวรรค์ อำเภอชาลนวรลักษณบุรี จังหวัดกำแพงเพชร อำเภอสว่างอารมณ์ อำเภอทัพทัน อำเภอเมืองอุทัยธานี จังหวัดอุทัยธานี มีความยาวประมาณ ๑๘๐ กิโลเมตร อยู่ในลุ่มน้ำสะแกกรัง

๒. ลำห้วยคลองโพ เกิดจากเทือกเขาในเขตอำเภอชุมตาบง อำเภอแม่เปิน จังหวัดนครสวรรค์ และอำเภอสว่างอารมณ์ จังหวัดอุทัยธานี ไหลมาบรรจบแม่น้ำสะแกกรัง (แควตากแดด) ที่ตำบลสว่างอารมณ์ อำเภอสว่างอารมณ์ จังหวัดอุทัยธานี มีความยาวประมาณ ๓๐ กิโลเมตร อยู่ในลุ่มน้ำสะแกกรัง

๓. ลำห้วยขุนแก้ว เกิดจากเทือกเขาในเขตอำเภอบ้านไร่ และอำเภอห้วยคต ไหลผ่านอำเภอห้วยคต อำเภอลานสัก อำเภอหนองฉาง อำเภอหนองขาหย่าง จังหวัดอุทัยธานี และอำเภอวัดสิงห์ จังหวัดชัยนาท มาบรรจบแม่น้ำท่าจีนที่ตำบลวัดสิงห์ อำเภอวัดสิงห์ จังหวัดชัยนาท มีความยาวประมาณ ๖๐ กิโลเมตร อยู่ในลุ่มน้ำท่าจีน

๔. ลำห้วยทับเสลา ห้วยทับเสลาเป็นลำห้วยสาขาของแม่น้ำสะแกกรัง ห้วยทับเสลา มีต้นน้ำเกิดจากเทือกเขาในเขตอำเภอบ้านไร่ อำเภอลานสัก ทางทิศตะวันตกของจังหวัดอุทัยธานี ไหลผ่านอำเภอลานสัก อำเภอหนองฉาง อำเภอหนองขาหย่าง มาบรรจบแม่น้ำสะแกกรังที่ตำบลน้ำซึม อำเภอเมืองอุทัยธานี จังหวัดอุทัยธานี มีความยาวจากท้ายอ่างเก็บน้ำทับเสลาถึงจุดที่บรรจบกับแม่น้ำสะแกกรังประมาณ ๔๐ กิโลเมตร อยู่ในลุ่มน้ำสะแกกรัง

๕. ลำห้วยกระเสียว เป็นลำห้วยสาขาใหญ่ของแม่น้ำท่าจีน ต้นน้ำอยู่ระหว่างเขาแหลงกับเขาใหญ่ ในเขตอำเภอบ้านไร่ จังหวัดอุทัยธานี ไหลผ่านอำเภอบ้านไร่ จังหวัดอุทัยธานี อำเภอด่านช้าง อำเภอดิempo บางนางบวช จังหวัดสุพรรณบุรี มาบรรจบแม่น้ำท่าจีนที่บ้านทิง อำเภอสามชูก จังหวัดสุพรรณบุรี รวมความยาวประมาณ ๑๔๐ กิโลเมตร อยู่ในลุ่มน้ำท่าจีน

๖. ลำห้วยขาแข้ง จังหวัดอุทัยธานีมีลำน้ำอยู่อีกสายหนึ่ง ซึ่งเป็นลำน้ำสาขาสำคัญของแม่น้ำแม่กลองคือ ลำห้วยขาแข้ง ลำห้วยขาแข้งมีแหล่งต้นน้ำอยู่ในเขตอำเภอลานสัก อำเภอบ้านไร่ จังหวัดอุทัยธานี มีความยาวประมาณ ๑๐๐ กิโลเมตรเศษ ไหลลงแม่น้ำแม่กลอง ลำห้วยขาแข้งเป็นแหล่งต้นน้ำที่มีน้ำตลอดทั้งปี และมีความอุดมสมบูรณ์ทางระบบนิเวศอยู่ในเขตรักษาพันธุ์สัตว์ป่าห้วยขาแข้ง

ภาพที่ ๒๖ แหล่งน้ำที่สำคัญและพื้นที่ชลประทานภายในจังหวัดอุทัยธานี

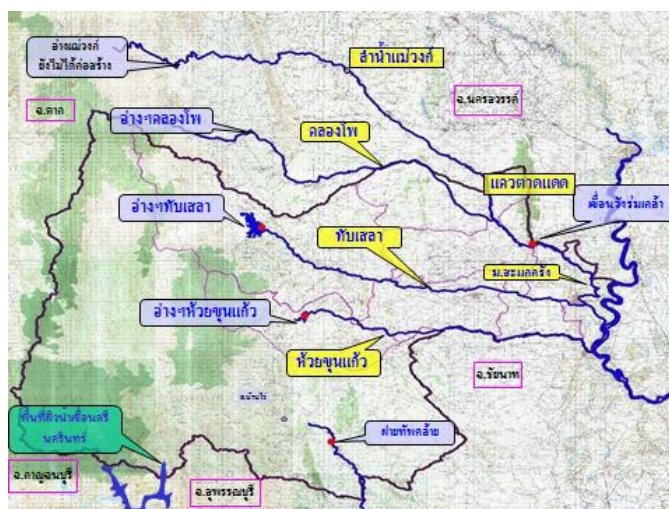

ภาพที่ ๒๗ ข้อมูลพื้นที่ชลประทานในเขตจังหวัดอุทัยธานี

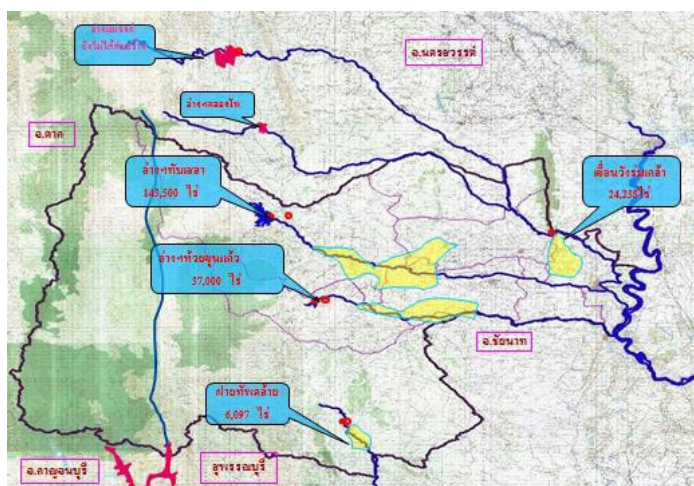

ข้อมูลพื้นที่ชลประทานในเขตจังหวัดอุทัยธานี

อ่างเก็บน้ำห้วยทรายขาว ตั้งอยู่ที่ หมู่ที่ ๖ ตำบลระบา อำเภอลานสัก จังหวัดอุทัยธานี มีความจุที่ระดับเก็บกัก ๑๖๐.๐๐ ล้านลูกบาศก์เมตร มีพื้นที่ชลประทาน ในเขต อำเภอลานสัก อำเภอหนองฉาง และอำเภอทัพทัน จังหวัดอุทัยธานี รวมพื้นที่ ๑๔๓,๕๐๐ ไร่

อ่างเก็บเก็บน้ำห้วยขุนแก้ว ตั้งอยู่ที่ หมู่ที่ ๒ ตำบลทองหลาง อำเภอห้วยคต จังหวัดอุทัยธานี มีความจุที่ระดับเก็บกัก ๔๓.๔๑ ล้านลูกบาศก์เมตร มีพื้นที่ชลประทานในเขต อำเภอลานสัก อำเภอห้วยคต อำเภอบ้านไร่ และอำเภอหนองฉาง จังหวัดอุทัยธานี ๒๙,๕๐๐ ไร่ และในเขตพื้นที่ในเขต อำเภอหนองมะโมง จังหวัดชัยนาท ๗,๕๐๐ ไร่ รวมพื้นที่ชลประทาน ๓๗,๐๐๐ ไร่

เขื่อนวังร่มเกล้า ตั้งอยู่ที่ หมู่ ๑ ตำบลทุ่งใหญ่ อำเภอเมืองอุทัยธานี จังหวัดอุทัยธานี เป็นเขื่อนทดน้ำและระบายน้ำ มีความจุเก็บกักที่เหนือเขื่อน ๓.๖๐ ล้านลูกบาศก์เมตร มีพื้นที่ชลประทานในเขตอำเภอเมืองอุทัยธานี จังหวัดอุทัยธานี ๒๔,๒๓๘ ไร่ และในเขตอำเภอโกรกพระ จังหวัดนครสวรรค์ ๑๖,๔๑๐ ไร่ รวมพื้นที่ชลประทาน ๔๐,๖๔๘ ไร่

ฝายทัพคล้าย ตั้งอยู่ที่ หมู่ที่ ๑๔ ตำบลทัพหลวง อำเภอบ้านไร่ จังหวัดอุทัยธานี เป็นฝายทดน้ำ มีพื้นที่ชลประทานในเขต ตำบลทัพหลวง อำเภอบ้านไร่ จังหวัดอุทัยธานี รวมพื้นที่ชลประทาน ๖,๐๙๗ ไร่

ปัญหาด้านการบริหารจัดการน้ำของจังหวัดอุทัยธานี ซึ่งอยู่ในเขตลุ่มน้ำสะแกกรัง มีลำห้วยและคลองธรรมชาติ จำนวน ๒๙๐ แห่ง หนองบึง จำนวน ๙๕ แห่ง ได้มีการพัฒนาแหล่งน้ำโดยกรมชลประทาน โดยโครงการพัฒนาแหล่งน้ำขนาดใหญ่ ได้แก่ เขื่อนทับเสลา สร้างปิดกั้นห้วยทับเสลา บริเวณบ้านระบำ ตำบลระบำ อำเภอลานสัก ซึ่งอ่างเก็บน้ำมีความจุใช้งานประมาณ ๑๕๐ ล้านลูกบาศก์เมตร ส่งน้ำให้พื้นที่ชลประทาน ๑๔๓,๕๐๐ ไร่ นอกจากนี้ ยังมีโครงการขนาดกลางคือ อ่างเก็บน้ำห้วยขุนแก้ว และเขื่อนวังร่มเกล้า ซึ่งมีความจุอ่างเก็บกักน้ำประมาณ ๔๓.๔ ล้านลูกบาศก์เมตร และ ๓.๖ ล้านลูกบาศก์เมตร ตามลำดับ โดยส่งน้ำให้พื้นที่ชลประทาน รวม ๗๗,๐๐๐ ไร่ โดยรวมทั้งจังหวัดอุทัยธานี มีพื้นที่ชลประทานประมาณ ๒๒๐,๐๐๐ ไร่ (คิดเป็น ๕% ของพื้นที่จังหวัด) และมีโครงการขนาดเล็กทั่วไปจำนวนประมาณ ๓๐๐ แห่ง ใช้ในพื้นที่การเกษตรประมาณ ๔๗๐,๐๐๐ ไร่ และยังมีพื้นที่การเกษตรที่ต้องการน้ำเพิ่มเติมให้สามารถทำการเกษตรได้โดยลดความเสี่ยงจากการแปรปรวนของสภาพภูมิอากาศอีกจำนวน ๑,๓๙๐,๐๐๐ ไร่ แต่ด้วยเหตุที่สภาพภูมิประเทศของจังหวัดอุทัยธานีตอนบนส่วนใหญ่เป็นที่ลาดชันมาก เมื่อมีฝนตกจึงไม่สามารถเก็บกักน้ำไว้ใช้ได้เพียงพอในยามขาดแคลนในฤดูฝนและฤดูแล้ง รวมทั้งจากการทำประชาคม การประชุม และการรับฟังความคิดเห็นในวาระต่าง พบว่าปัญหาสำคัญและเป็นความต้องการของประชาชนมากที่สุด คือ ปัญหาเกี่ยวกับน้ำเพื่อการเกษตรและการอุปโภค - บริโภค นอกจากนี้ จากลักษณะสภาพภูมิประเทศ ที่มีความลาดเท จากทิศตะวันตก ที่เป็นป่าและภูเขาและทิศตะวันออกที่เป็นที่ราบลุ่ม จึงทำให้น้ำผิวดินมีจำนวนมาก ไหลแรงและระบายเร็ว ทำให้พื้นที่การเกษตร พื้นที่เศรษฐกิจ และพื้นที่อยู่อาศัยได้รับผลกระทบสูง และลักษณะดินที่เป็นดินเหนียวปนทรายชั้นล่าง การระบายน้ำได้ช้า ความสามารถซึมผ่านได้น้อยและการไหลของน้ำค่อนข้างเร็ว ทำให้ในรอบปีจังหวัดยังต้องประสบกับปัญหาอุทกภัยในฤดูฝนและปัญหาภัยแล้งในฤดูแล้งเป็นประจำทุกปี เช่น ปัญหาอุทกภัยพื้นที่ทิศตะวันตก อำเภอบ้านไร่ และอำเภอลานสัก ปัญหาสถานการณ์น้ำป่าไหลหลาก น้ำท่วมฉับพลัน เกิดขึ้นเร็ว สำหรับในพื้นที่ฝั่งตะวันออก อำเภอสว่างอารมณ์ และอำเภอเมืองอุทัยธานี เป็นน้ำที่เอ่อล้นตลิ่งจากลำแควตากแดด ลำน้ำสาขา และแม่น้ำเจ้าพระยา สร้างความเสียหายให้กับบ้านเรือนที่อยู่อาศัย วัด โรงเรียน สถานที่ราชการ บ่อปลา เส้นทางคมนาคม สะพาน และพื้นที่เกษตรได้รับผลกระทบ เช่น ข้าว อ้อย มันสำปะหลัง ข้าวโพดเลี้ยงสัตว์ ดังตัวอย่างเหตุการณ์อุทกภัยในพื้นที่จังหวัดอุทัยธานี เมื่อเดือนสิงหาคม - กันยายน ๒๕๕๙ ซึ่งเกิดสถานการณ์น้ำท่วม น้ำไหลหลาก และน้ำเอ่อล้นตลิ่งเข้าท่วมบ้านเรือน และพื้นที่การเกษตรในพื้นที่ ๖ อำเภอ (อำเภอกัทพัตน / เมืองอุทัยธานี / สว่างอารมณ์ / บ้านไร่ / หนองขาหย่าง/ลานสัก) จำนวน ๓๓ ตำบล ๒๐๖ หมู่บ้าน ราษฎรประสบความเดือดร้อน ๑,๐๕๗ครัวเรือน ๓,๑๗๑ คน บ่อปลา ๑ แห่ง ถนน ๗๐ สาย ฝาย ๕ แห่ง พื้นที่เกษตรได้รับผลกระทบ จำนวน ๔๐,๙๓๑ ไร่ (คิดเป็น ร้อยละ ๒.๙๖ ของพื้นที่การเกษตรทั้งหมด ๑,๓๗๘,๒๑๙ไร่)

แนวทางการแก้ไขปัญหาที่สำคัญ เช่น บูรณาการงบประมาณของทุกส่วนราชการในพื้นที่ เช่นการเพิ่มพื้นที่เก็บกักน้ำไว้ในฤดูแล้ง ซึ่งเป็นการเพิ่มปริมาณน้ำต้นทุน เช่น การสร้างฝาย ชุดสระ ปรับปรุงเขื่อน (เพื่อเพิ่มปริมาณเก็บกักน้ำ) การก่อสร้าง ปรับปรุงเพิ่มความจุของแก้มลิง การขุดลอกแม่น้ำ แคว ลำ-ห้วย คู คลอง และแหล่งน้ำธรรมชาติ /โครงการ ๑ ตำบล ๑ จุดกักเก็บน้ำ /ขับเคลื่อนยุทธการทวงคืนผืนน้ำกำจัดผักตบชวา ขุดลอกคูคลอง ลุ่มน้ำสะแกกรัง ตามโครงการคลองสวยน้ำใส คนไทยมีความสุข / การปรับปรุงซ่อมแซมเขื่อน ป้องกันตลิ่ง คันดินริมตลิ่งป้องกันน้ำท่วม และส่งเสริมการบริหารจัดการทรัพยากรน้ำโดยชุมชนอย่างเป็นระบบ และการน้อมนำแนวคิดของหลักปรัชญาเศรษฐกิจพอเพียงไปสู่การปฏิบัติให้เกิดผลอย่างเป็นรูปธรรม โดยมีเป้าหมาย คือ ลดรายจ่าย เพิ่มรายได้ ขยายโอกาสของประชาชน เพื่อให้สามารถพึ่งพาตนเองได้อย่างยั่งยืน

ปริมาณขยะมูลฝอย

จากข้อมูลปี พ.ศ.๒๕๖๐ -๒๕๖๔ จังหวัดอุทัยธานี (ที่มา : กรมควบคุมมลพิษ) มีแนวโน้มปริมาณขยะมูลฝอยลดลงเนื่องจากการบริหารจัดการขยะมีการพัฒนาที่ดีขึ้น จึงทำให้ปริมาณขยะมูลฝอยมีปริมาณลดลงอย่างเห็นได้อย่างชัดเจน และในปี ๒๕๖๔ ปริมาณขยะลดลงจากปี ๒๕๖๓จำนวน ๕๔.๗๙ ตันต่อวัน

ภาพที่ ๒๘ ปริมาณขยะมูลฝอยของจังหวัดอุทัยธานี ปี ๒๕๖๐-๒๕๖๔

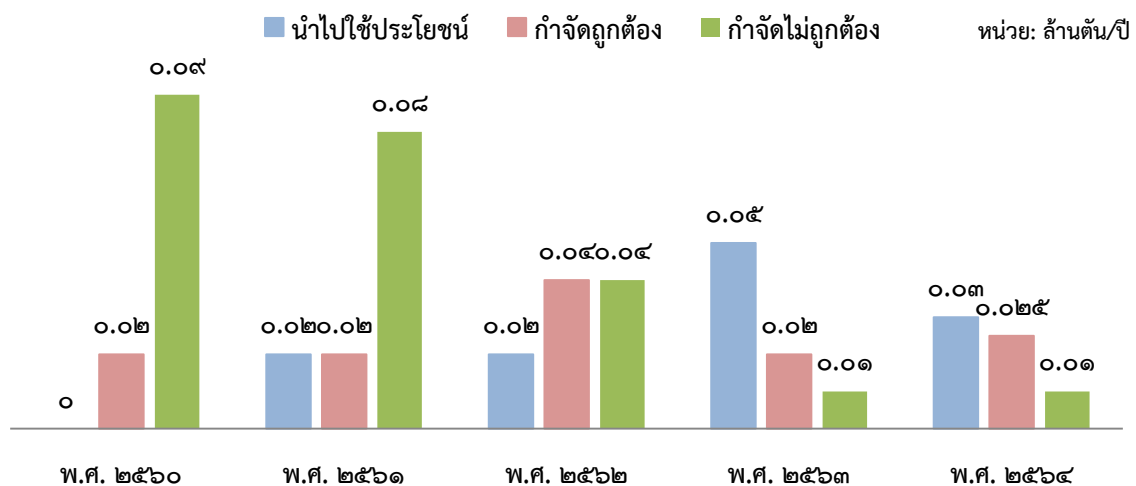

ที่มา : สำนักงานส่งเสริมการปกครองท้องถิ่นจังหวัดอุทัยธานี

ตารางที่ ๓๗ สถานการณ์ขยะมูลฝอยในภาพรวมของจังหวัดอุทัยธานี

ประเภทขยะ	ปริมาณ	กำจัดได้		วิธีการกำจัด	จำนวนที่เหลือ	
		ปริมาณ (ตัน)	ร้อยละ		ปริมาณ (ตัน)	ร้อยละ
๑.ขยะมูลฝอยตกค้าง (ตัน)	-	-	-	-	-	-
๒.ขยะมูลฝอยชุมชนใหม่ที่เกิดขึ้น (ตัน/วัน)	๑๙๐.๕๔๔๐	๑๕๑.๓๘๕๒	๗๙.๔๔๘๙	กำจัดแบบถูกหลักสุขาภิบาล ๑ แห่ง (เทศบาลเมืองอุทัยธานี) กำจัดแบบเทกองควบคุม ๕ แห่ง (ทต.ลานสัก/ทต.เมืองกาจ/ทต.บ้านไร่/อบต.ไผ่เขียว)	๓๙.๑๕๘๘	๒๐.๕๕๑๑
๓.ของเสียอันตราย	๓,๓๐๙.๕	-	-	มีปริมาณ ๓,๓๐๙.๒๕ กิโลกรัม (รอการกำจัด)	๓,๓๐๙.๕	-
๔.มูลฝอยติดเชื้อ	๑๘๒.๐๐๒	๑๘๒.๐๐๒	๑๐๐	ส่งให้เอกชนกำจัด	-	-
๕. ภาควัตถุอุตสาหกรรมที่เป็นอันตราย	๙๖.๐๑	๙๖.๐๑	๑๐๐	ภาคอุตสาหกรรมกำจัดเอง	-	-

ที่มา : สำนักงานส่งเสริมการปกครองท้องถิ่นจังหวัดอุทัยธานี

จังหวัดอุทัยธานีมีสถานที่กำจัดขยะมูลฝอย จำนวน ๕ แห่ง และวิธีการจัดการขยะมูลฝอยในภาพรวม ดังนี้

จังหวัด	สถานที่กำจัดขยะ		วิธีการจัดการขยะมูลฝอย (แห่ง)							
	อปท.เจ้าของ	เอกชนเจ้าของ	เทกอง	เทกองควบคุม	เตาเผาขยะ	ฝังกลบ	RDF	ผสมผสาน	ผลิตไฟฟ้า	อื่นๆ
อุทัยธานี	ทม.อุทัยธานี					✓				
	ทต.ลานสัก			✓						
	ทต.เมืองกาจ			✓						
	ทต.บ้านไร่			✓						
	อบต.ไผ่เขียว			✓						

ที่มา : สำนักงานส่งเสริมการปกครองท้องถิ่นจังหวัดอุทัยธานี

วิเคราะห์ศักยภาพในการบริหารจัดการขยะมูลฝอยของจังหวัด

(๑) สำนักงานสิ่งแวดล้อมภาค ๔ จังหวัดนครสวรรค์ ได้ลงพื้นที่ตรวจติดตามการดำเนินงานขององค์กรปกครองส่วนท้องถิ่นที่มีสถานที่กำจัดขยะมูลฝอยในพื้นที่จังหวัดอุทัยธานี จำนวน ๔ แห่ง ผลปรากฏว่าจังหวัดอุทัยธานีไม่มีขยะตกค้างแต่อย่างใด

สถานที่กำจัดขยะมูลฝอยในพื้นที่จังหวัดอุทัยธานีมีจำนวน ๔ แห่ง ได้แก่

๑) สถานที่กำจัดขยะมูลฝอยของเทศบาลตำบลบ้านไร่ ตั้งอยู่หมู่ที่ ๔ ตำบลบ้านไร่ อำเภอบ้านไร่ วิธีการกำจัดขยะมูลฝอยโดยการเทกองควบคุม

๒) สถานที่กำจัดขยะมูลฝอยของเทศบาลตำบลลานสักตั้งอยู่หมู่ที่ ๒ ตำบลลานสัก อำเภอลานสัก วิธีการกำจัดขยะมูลฝอยโดยการเทกองควบคุม

๓) สถานที่กำจัดขยะมูลฝอยขององค์การบริหารส่วนตำบลไผ่เขียว อำเภอสว่างอารมณ์ วิธีการกำจัดขยะมูลฝอยโดยการเทกองควบคุม

๔) สถานที่กำจัดขยะมูลฝอยของเทศบาลเมืองอุทัยธานีตั้งอยู่หมู่ที่ ๔ ตำบลหลุมเข้า อำเภอหนองขาหย่าง วิธีการกำจัดขยะมูลฝอยแบบบ่อฝังกลบถูกหลักสุขาภิบาล

(๒) จังหวัดอุทัยธานีมีกลุ่มพื้นที่ในการจัดการมูลฝอย (Clusters) จำนวน ๑ กลุ่ม โดยเทศบาลเมืองอุทัยธานีเป็นเจ้าภาพหลัก และมีองค์กรปกครองส่วนท้องถิ่นที่เข้าร่วมกลุ่ม จำนวน ๒๑ แห่ง และได้ดำเนินการจัดทำแผนการดำเนินงาน โดยผ่านการพิจารณาจากคณะกรรมการจัดการสิ่งปฏิกูลและมูลฝอยจังหวัดอุทัยธานี เมื่อวันที่ ๑๘ มีนาคม ๒๕๖๓

(๓) ขยะมูลฝอยติดเชื้อ การจัดการขยะมูลฝอยติดเชื้อในจังหวัดอุทัยธานี มีการจัดการแบบถูกหลักวิชาการ โดยการรวบรวมและส่งไปกำจัดในสถานที่กำจัดขยะมูลฝอยติดเชื้อ ที่ได้รับอนุญาตและควบคุมโดยกระทรวงสาธารณสุขอย่างเคร่งครัด

(๔) ของเสียอันตรายจากชุมชน จังหวัดอุทัยธานีได้มอบหมายให้องค์การบริหารส่วนจังหวัดอุทัยธานีเป็นเจ้าภาพในการจัดตั้งศูนย์รวบรวมขยะอันตรายชุมชนจังหวัดอุทัยธานี โดยให้องค์กรปกครองส่วนท้องถิ่น จำนวน ๖๓ แห่ง รวบรวมขยะอันตรายชุมชนจากในพื้นที่นำส่งเก็บรวบรวมไว้ที่ศูนย์รวบรวมขยะอันตรายชุมชน ระหว่างวันที่ ๒๕ ถึงสิ้นเดือนของทุกเดือน เพื่อรวบรวมและนำไปกำจัดอย่างถูกหลักวิชาการ

(๕) โครงการ/การดำเนินการจัดการขยะมูลฝอยที่เป็นต้นแบบ (Best Practice) ของจังหวัดอุทัยธานีได้แก่

- องค์การบริหารส่วนตำบลหนองสรวง อำเภอหนองฉาง ได้จัดตั้งศูนย์เรียนรู้การจัดการสิ่งแวดล้อม และได้รับรางวัลชนะเลิศในการคัดเลือกองค์กรปกครองส่วนท้องถิ่นตามโครงการอุทัยธานีเมืองสะอาดเมื่อปีงบประมาณ พ.ศ. ๒๕๖๑ และได้รับการคัดเลือกให้เป็นองค์กรปกครองส่วนท้องถิ่นที่มีผลการปฏิบัติงานดีเด่น ประจำปีงบประมาณ พ.ศ. ๒๕๖๒ด้านการบริหารจัดการขยะมูลฝอยชุมชน

- เทศบาลตำบลเขาบางแกรก อำเภอหนองฉาง เป็นศูนย์เรียนรู้ด้านการจัดการขยะรีไซเคิล โดยการจัดทำโครงการลดคัดแยกและใช้ประโยชน์จากขยะมูลฝอยชุมชน และมีการจัดตั้งกองทุนฌาปนกิจสงเคราะห์จากขยะรีไซเคิล ปัจจุบันมีสมาชิกเข้าร่วมกองทุน จำนวน ๑,๑๒๗ ราย และมีรายได้จากการนำขยะไปขายได้ เป็นเงิน ๑,๔๒๖,๑๙๒ บาท

- องค์การบริหารส่วนตำบลหนองกลางดง อำเภอทัพทัน เป็นศูนย์เรียนรู้ด้านขยะรีไซเคิล และได้รับรางวัลรองชนะเลิศ อันดับที่ ๒ ในการคัดเลือกองค์กรปกครอง ส่วนท้องถิ่นตามโครงการอุทัยธานีเมืองสะอาด เมื่อปีงบประมาณ พ.ศ. ๒๕๖๑

- องค์การบริหารส่วนตำบลประดู่ยืน อำเภอลานสัก เป็นศูนย์เรียนรู้ในการรณรงค์การจัดการขยะมูลฝอยชุมชนเป็นชุมชนไร้ถัง และได้รับรางวัลรองชนะเลิศ อันดับที่ ๑ ในการคัดเลือกองค์กรปกครองส่วนท้องถิ่นตามโครงการอุทัยธานีเมืองสะอาด เมื่อปีงบประมาณ พ.ศ. ๒๕๖๑

- เทศบาลตำบลหนองฉาง อำเภอหนองฉางได้รับรางวัลชนะเลิศให้เป็นตลาดปลอดโพลัม

(๖) จังหวัดอุทัยธานีได้รับรางวัลรองชนะเลิศ อันดับที่ ๒ ระดับกลุ่มจังหวัดขนาดเล็กที่มีการจัดการขยะมูลฝอยชุมชน "จังหวัดสะอาด" ระดับประเทศ ประจำปี พ.ศ.๒๕๖๑

(๗)ปีงบประมาณ พ.ศ. ๒๕๖๒ ได้รับการจัดสรรงบประมาณเงินอุดหนุนเฉพาะกิจโครงการส่งเสริมและสนับสนุนการจัดการสิ่งปฏิกูลและขยะมูลฝอย (ค่าครุภัณฑ์) รวมทั้งสิ้น ๗,๒๐๐,๐๐๐ บาท ให้แก่เทศบาลตำบลเมืองการุ้ง เทศบาลตำบลบ้านไร่ องค์การบริหารส่วนตำบลหนองจอก

(๘) จังหวัดอุทัยธานีได้รับรางวัลชมเชย จังหวัดที่มีการจัดการขยะมูลฝอยชุมชน “จังหวัดสะอาด” ระดับประเทศ ประจำปี พ.ศ. ๒๕๖๒” ในระดับกลุ่มจังหวัดขนาดเล็ก

(๙) จังหวัดอุทัยธานีได้รับรางวัลรองชนะเลิศ อันดับที่ ๑ ระดับกลุ่มจังหวัดภาคเหนือ ที่มีการจัดการขยะมูลฝอยชุมชน "จังหวัดสะอาด" ระดับประเทศ ประจำปี พ.ศ. ๒๕๖๓

(๑๐) ปีงบประมาณ พ.ศ. ๒๕๖๔ ได้รับการจัดสรรงบประมาณเพื่อดำเนินโครงการประกวดการจัดการมูลฝอยชุมชน “จังหวัดสะอาด” จำนวน ๔๐๐,๐๐๐ บาท

(๙) จังหวัดอุทัยธานีไม่มีประเด็นการร้องเรียนที่สำคัญเกี่ยวกับการบริหารจัดการขยะมูลฝอยในพื้นที่แต่อย่างใด

(๑๐) ปัญหา ข้อจำกัดในการดำเนินการจัดการขยะ เช่น สถานที่กำจัดขยะเดิมใกล้จะเต็มความจุและยังไม่สามารถหาสถานที่ใหม่ได้ / หากจัดการขยะแบบรวมกลุ่ม ต้องใช้งบประมาณค่อนข้างมากเนื่องจากระยะในการขนส่งห่างกันมาก ตลอดจนองค์กรปกครองส่วนท้องถิ่นที่มีบ่อขยะเป็นของตนเองแบบเทกองยังขาดงบประมาณในการจัดการขยะมูลฝอย และงบประมาณในการปรับปรุงบ่อขยะให้เป็นแบบเทกองควบคุม

(๑๑) การดำเนินงานขยะมูลฝอยในช่วงการแพร่ระบาดของโรคติดเชื้อไวรัสโคโรนา ๒๐๑๙ (COVID-๑๙) ก่อให้เกิดมูลฝอยที่เกิดจากมาตรการควบคุมและป้องกันการแพร่ระบาดของโรคติดเชื้อไวรัสโคโรนา ๒๐๑๙ (COVID-๑๙) จังหวัดอุทัยธานีได้ประชาสัมพันธ์ให้องค์กรปกครองส่วนท้องถิ่นดำเนินการตามคำแนะนำของกรมอนามัยอย่างเคร่งครัด พร้อมทั้งให้องค์กรปกครองส่วนท้องถิ่นจัดตั้งถังขยะติดเชื้อ (สีแดง) สำหรับทิ้งหน้ากากอนามัยและหน้ากากผ้า ถ้าเป็นหน้ากากอนามัยที่ติดเชื้อจะนำไปกำจัดร่วมกับขยะติดเชื้อของโรงพยาบาลส่งเสริมสุขภาพตำบลในแต่ละพื้นที่

การดำเนินงานในเรื่องของการบริหารจัดการขยะมูลฝอยของจังหวัดอุทัยธานี มีความก้าวหน้าอย่างเป็นลำดับ จังหวัดอุทัยธานีได้ดำเนินการจัดทำแผนปฏิบัติการจัดการขยะมูลฝอยชุมชน “จังหวัดสะอาด” ประจำปี ๒๕๖๔ เพื่อเป็นกรอบทิศทางให้ส่วนราชการระดับจังหวัด อำเภอ และองค์กรปกครองส่วนท้องถิ่นนำไปปฏิบัติให้เกิดเป็นรูปธรรม พร้อมทั้งให้อำเภอ และองค์กรปกครองส่วนท้องถิ่นจัดทำแผนปฏิบัติการจัดการขยะมูลฝอยชุมชนในระดับอำเภอ และระดับองค์กรปกครองส่วนท้องถิ่นให้สอดคล้องกับแผนปฏิบัติการจัดการขยะมูลฝอยชุมชน “จังหวัดสะอาด” ประจำปี ๒๕๖๔ จังหวัดอุทัยธานี และได้มีการจัดทำบันทึกข้อตกลงความร่วมมือการบริหารจัดการขยะมูลฝอย “จังหวัดสะอาด” ๓Rs- ประชาธิรัฐ กับส่วนราชการ และองค์กรปกครองส่วนท้องถิ่นทุกแห่ง เพื่อดำเนินการให้บรรลุวัตถุประสงค์ตามนโยบายที่กำหนดไว้ดังนี้

- ด้านการบริหารจัดการ: องค์กรปกครองส่วนท้องถิ่น จำนวน ๖๓ แห่ง ได้นำเข้าข้อมูลด้านการจัดการขยะมูลฝอยในระบบสารสนเทศด้านการจัดการขยะมูลฝอยขององค์กรปกครองส่วนท้องถิ่นครบถ้วนทุกแห่งและจังหวัดอุทัยธานีดำเนินการจัดประชุมคณะกรรมการสิ่งปฏิกูลและมูลฝอยจังหวัดอุทัยธานี

ไปแล้ว จำนวน ๕ ครั้ง เพื่อพิจารณาการรวมกลุ่มพื้นที่ในการบริหารจัดการขยะมูลฝอย และเรื่องอื่น ๆ ที่เกี่ยวข้อง

- ด้านการจัดการขยะต้นทาง:องค์กรปกครองส่วนท้องถิ่น จำนวน ๖๓ แห่ง ได้ออกข้อบัญญัติ/เทศบัญญัติการจัดการขยะมูลฝอยแล้ว จำนวน ๖๓ แห่ง คิดเป็นร้อยละ ๑๐๐ และได้ดำเนินการบริหารจัดการขยะเปียกโดยการจัดทำถังขยะเปียกในครัวเรือน และพื้นที่ในเขตเมือง และกิ่งเมือง ได้จัดทำถังขยะเปียกรวมหรือสถานที่รวมขยะเปียกไว้ เช่น องค์การบริหารส่วนตำบลหนองสรวง อำเภอหนองฉาง ได้ดำเนินการจัดทำถังขยะเปียกรวมไว้ที่ศูนย์สิ่งแวดล้อม และมีครัวเรือนบางส่วนมีการจัดการขยะเปียกด้วยการนำไปเลี้ยงสัตว์ เช่น เลี้ยงเป็ด เลี้ยงไก่ เลี้ยงไล่เดือน เลี้ยงปลา เลี้ยงหมู เป็นต้น โดยมีครัวเรือนที่เข้าร่วมเป็นอาสาสมัครท้องถิ่นรักโลก จำนวน ๔๘,๘๘๒ ครัวเรือน คิดเป็นร้อยละ ๖๐.๐๑เพื่อดำเนินการกิจกรรมเกี่ยวกับสิ่งแวดล้อมที่เป็นประโยชน์กับท้องถิ่นและจัดกิจกรรมรณรงค์ ๓ช : ใช้น้อย ใช้ซ้ำ นำกลับมาใช้ใหม่ หรือ ๓Rs: Reduce Reuse Recycle ให้เป็นรูปธรรมและเกิดผลสัมฤทธิ์

-ด้านการจัดการขยะกลางทาง:องค์กรปกครองส่วนท้องถิ่นได้จัดภาชนะรองรับขยะมูลฝอยแบบแยกประเภทในชุมชนที่สาธารณะ จำนวน ๒๓๓ แห่ง และได้จัดตั้งจำนวน ๒๔๐ จุด คิดเป็นร้อยละ ๑๐๓ และมีองค์กรปกครองส่วนท้องถิ่นที่ดำเนินการเก็บขนขยะ จำนวน ๒๕ แห่ง ได้มีการวางระบบการเก็บขนขยะมูลฝอยให้สอดคล้องกับพื้นที่ ทั้ง ๒๕ แห่ง คิดเป็นร้อยละ ๑๐๐จังหวัดอุทัยธานีมีหมู่บ้าน/ชุมชน จำนวน ๖๘๘ หมู่บ้าน/ชุมชน ได้มีการจัดตั้ง “จุดรวบรวมขยะอันตรายชุมชน จำนวน ๖๘๘ หมู่บ้าน/ชุมชน ครบทุกหมู่บ้าน/ชุมชน คิดเป็นร้อยละ ๑๐๐

- ด้านการจัดการขยะปลายทาง: องค์การบริหารส่วนจังหวัดอุทัยธานี ได้รวบรวมขยะอันตรายชุมชนไว้ที่ศูนย์รวบรวมขยะอันตราย จำนวน ๑๐.๙๒๐ ตัน ซึ่งขณะนี้อยู่ระหว่างดำเนินการจัดซื้อจัดจ้างเอกชนในการนำขยะอันตรายชุมชนไปกำจัดอย่างถูกหลักวิชาการ

โครงการตามแผนปฏิบัติการประจำปีงบประมาณ พ.ศ. ๒๕๖๓ ที่เกี่ยวข้องกับการบริหารจัดการขยะมูลฝอยของจังหวัดที่สำคัญ ได้แก่

แผนงาน/โครงการ	การดำเนินการ
๑. จัดทำแผนปฏิบัติการจัดการขยะมูลฝอยชุมชน “จังหวัดสะอาด” ประจำปี ๒๕๖๔	เพื่อเป็นกรอบทิศทาง ให้ส่วนราชการระดับจังหวัด อำเภอ และองค์กรปกครองส่วนท้องถิ่นนำไปปฏิบัติให้เกิดรูปธรรม
๒. ลงนามในบันทึกข้อตกลงความร่วมมือ (MOU)	จัดทำบันทึกข้อตกลงความร่วมมือการบริหารจัดการขยะมูลฝอย “จังหวัดสะอาด” ๓Rs – ประชาธิรัฐ กับส่วนราชการ และองค์กรปกครองส่วนท้องถิ่นทุกแห่ง เพื่อดำเนินการให้บรรลุวัตถุประสงค์ตามนโยบายที่กำหนด
๓. การจัดการขยะที่ต้นทาง	เน้นย้ำให้องค์กรปกครองส่วนท้องถิ่นจัดกิจกรรมรณรงค์ ๓ช : ใช้น้อย ใช้ซ้ำ นำกลับมาใช้ใหม่ หรือ ๓Rs: Reduce Reuse Recycle ให้เป็นรูปธรรมและเกิดผลสัมฤทธิ์ เช่น โครงการอบรมให้ความรู้กับผู้นำชุมชน ผู้นำหมู่บ้าน ประชาชนในเขตพื้นที่ให้ทราบถึงแนวทาง ขั้นตอนในการคัดแยก โดยการเก็บขยะตามหลักการ ๓ชกิจกรรมแยกขยะที่ศูนย์ธนาคารขยะรีไซเคิล เป็นต้น

● ด้านเกษตร

การใช้ประโยชน์ที่ดิน หากพิจารณาการใช้ประโยชน์ที่ดิน ปี พ.ศ. ๒๕๕๘ -๒๕๖๒ พบว่า เป็นเนื้อที่ป่ามากที่สุด ๒,๑๓๖,๗๔๑ ไร่ คิดเป็นร้อยละ ๕๐.๗๗ รองลงมาคือ พืชไร่ ๗๖๓,๓๖๔ ไร่ คิดเป็นร้อยละ ๑๘.๑๔ ที่นา ๖๔๖,๘๕๑ ไร่ คิดเป็นร้อยละ ๑๕.๓๗ ไม้ผลและไม้ยืนต้น ๑๑๖,๒๐๓ ไร่ คิดเป็นร้อยละ ๒.๗๖ ในขณะที่ เนื้อที่อื่นๆ ๘๙,๔๙๔ ไร่ คิดเป็นร้อยละ ๒.๑๒ และเนื้อที่นอกภาคเกษตร ๔๔๒,๕๖๒ ไร่ คิดเป็นร้อยละ ๑๐.๕๒ จากเนื้อที่ทั้งหมด ๔,๒๐๖,๔๐๔ ไร่ อย่างไรก็ตาม เนื้อที่การใช้ประโยชน์ในภาคเกษตรค่อนข้างคงที่ไม่เปลี่ยนแปลงมากนัก ในขณะที่ เนื้อที่ใช้ประโยชน์นอกภาคเกษตร มีแนวโน้มลดลง ในขณะที่เนื้อที่ป่าไม่มีแนวโน้มเพิ่มขึ้น

มูลค่าทางเศรษฐกิจด้านการเกษตร ภาคการเกษตรเป็นภาคหนึ่งที่มีความสำคัญต่อเศรษฐกิจของจังหวัดอุทัยธานีปีพ.ศ. ๒๕๖๑ มีมูลค่าผลิตภัณฑ์มวลรวมจังหวัดแบบปริมาณลูกโซ่ (ปีอ้างอิงพ.ศ.๒๕๕๕) ในสาขาเกษตรกรรมการล่าสัตว์การป่าไม้และสาขาการประมงอยู่ที่ ๔,๕๒๗ ล้านบาท

ในช่วงหลายปีที่ผ่านมาจังหวัดประสบกับปัญหาการฟื้นตัวทางเศรษฐกิจจากปัญหาน้ำท่วม และปัญหาภัยแล้งทำให้อัตราการขยายตัวของภาคการเกษตรยังคงชะลอตัวประกอบกับสภาพอากาศแปรปรวนพื้นที่การเพาะปลูกเพิ่มขึ้น และ/หรือลดลงเนื่องจากมีการจัดโซนนิ่งการเพาะปลูกพืช (Agri map) เพื่อให้เหมาะสมกับสภาพพื้นที่นอกจากนี้ปริมาณน้ำสำหรับการเกษตรไม่เพียงพอต่อการเพาะปลูก จึงส่งผลให้ในปีพ.ศ. ๒๕๕๘ - ๒๕๕๙ อัตราการขยายตัว GPP ภาคเกษตรกรรมมีแนวโน้มลดลงอย่างต่อเนื่อง และเริ่มมีแนวโน้มสูงขึ้นในปี ๒๕๖๐

จากข้อมูล พบว่าจังหวัดอุทัยธานี มีการผลิตข้าวมากกว่าสินค้าเกษตรอื่นๆ รองลงมา คือ อ้อย โรงงานและมันสำปะหลัง นอกจากนี้ ยังมีสินค้าเกษตรรอง ได้แก่ ข้าวโพดเลี้ยงสัตว์ และสับปะรดโรงงาน อย่างไรก็ตาม การผลิตในภาคการเกษตรจำเป็นต้องมีน้ำ ซึ่งเป็นปัจจัยที่สำคัญในการผลิตและใช้ในปริมาณมาก ในขณะที่จังหวัดประสบปัญหาเรื่องภัยแล้งสลับกับน้ำท่วมเกือบทุกปี ทำให้มีอัตราการผลิตที่ขึ้นๆ ลงๆ เนื่องจากพืชผลเสียหาย และขึ้นอยู่กับว่าปีนั้นประสบปัญหาในแต่ละพื้นที่ที่มากน้อยเพียงใด ดังนั้นการบริหารจัดการน้ำที่เหมาะสมก็จะช่วยบรรเทาภาวะดังกล่าวได้ นอกจากนี้หากพิจารณาราคาเฉลี่ยพืชหลักที่ขายได้พบว่า ราคาไม่คงที่ขึ้นกับคุณภาพพืชผล และความต้องการของตลาดเป็นหลักโดยผู้ซื้อเป็นผู้กำหนดราคา

ภาคเกษตรส่วนใหญ่พึ่งพิงพืชหลักเพียงไม่กี่ชนิด ได้แก่ ข้าว มันสำปะหลัง อ้อย ข้าวโพดเลี้ยงสัตว์ และสับปะรดโรงงาน นอกจากนี้หากมีการวิเคราะห์ต้นทุนการผลิตและผลตอบแทนสุทธิพืชเศรษฐกิจดังกล่าว ก็จะเป็นสิ่งที่จะช่วยเสริมให้การวิเคราะห์ข้อมูลมีความสมบูรณ์มากยิ่งขึ้น เนื่องจากจะทำให้ทราบถึงกำไร-ขาดทุนของพืชแต่ละชนิดซึ่งจะช่วยให้สามารถวางแผนการผลิตได้เหมาะสมและมีประสิทธิภาพมากขึ้น

ภาพที่ ๒๙ การใช้ที่ดิน พ.ศ. ๒๕๕๖-๒๕๖๓

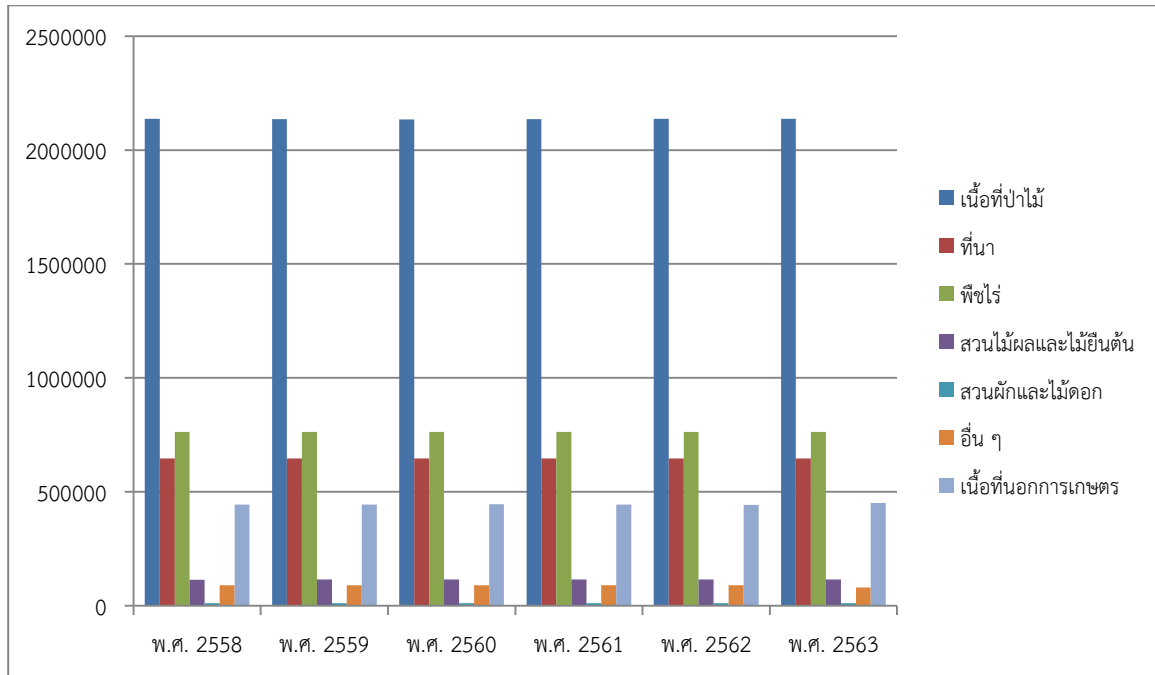

ที่มา: สำนักงานเศรษฐกิจการเกษตร

ภาพที่ ๓๐ สัดส่วนการใช้ประโยชน์ที่ดิน พ.ศ. ๒๕๖๓

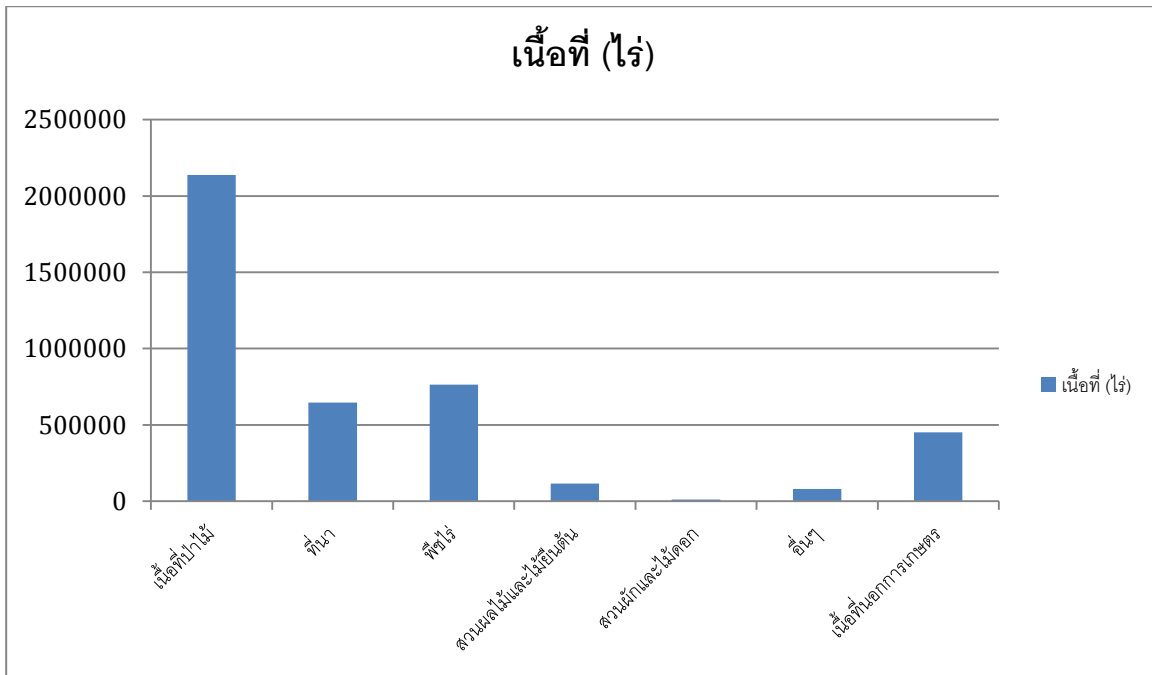

ที่มา: สำนักงานเศรษฐกิจการเกษตร

ภาพที่ ๓๑ อัตราการขยายตัว GPP ภาคเกษตรกรรม ของจังหวัดอุทัยธานี

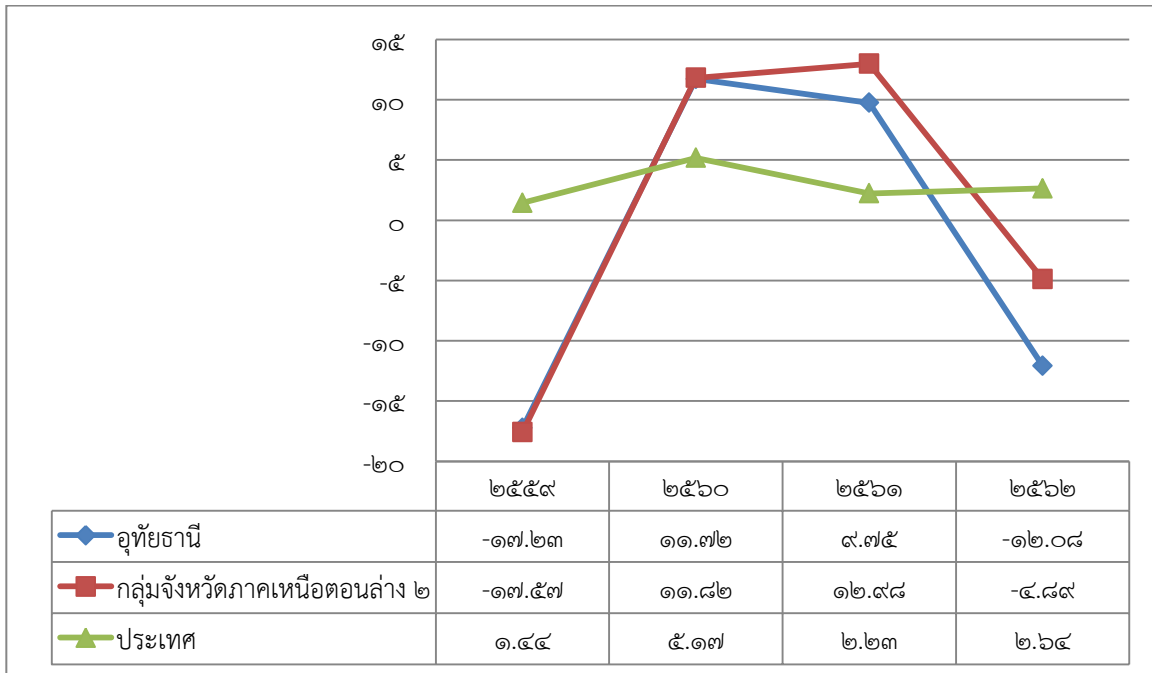

ภาพที่ ๓๒ มูลค่า GPP ภาคการเกษตร จังหวัดอุทัยธานี

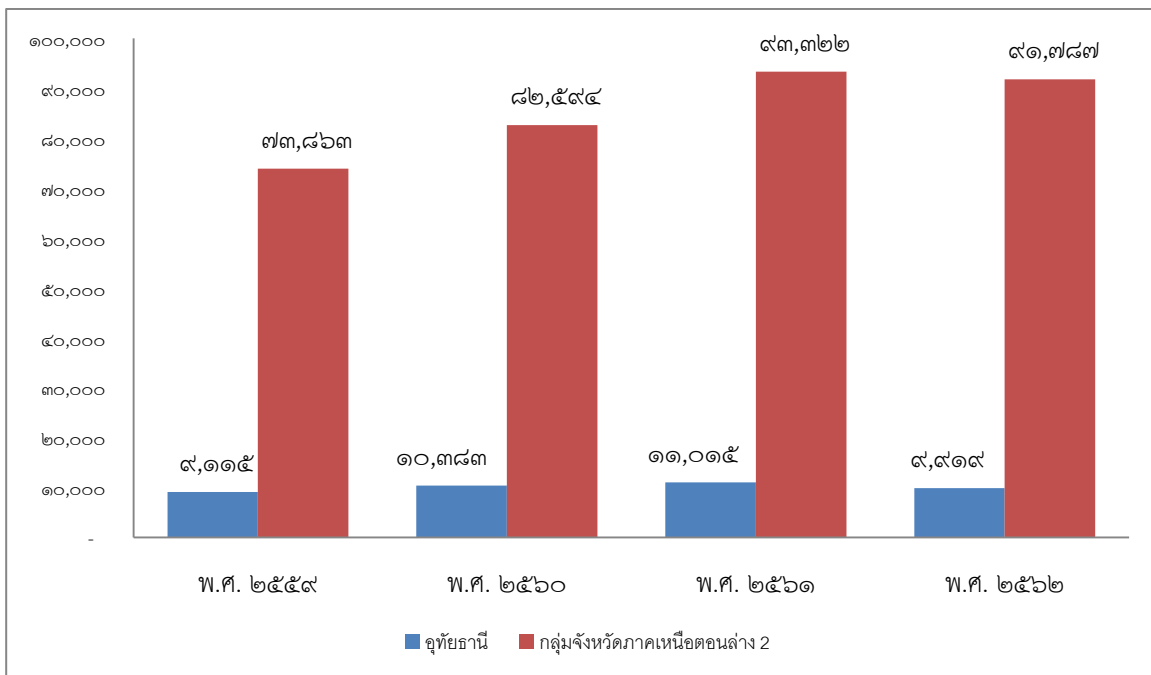

ภาพที่ ๓๓ เนื้อที่เก็บเกี่ยว (ไร่) พืชสำคัญของจังหวัดอุทัยธานี

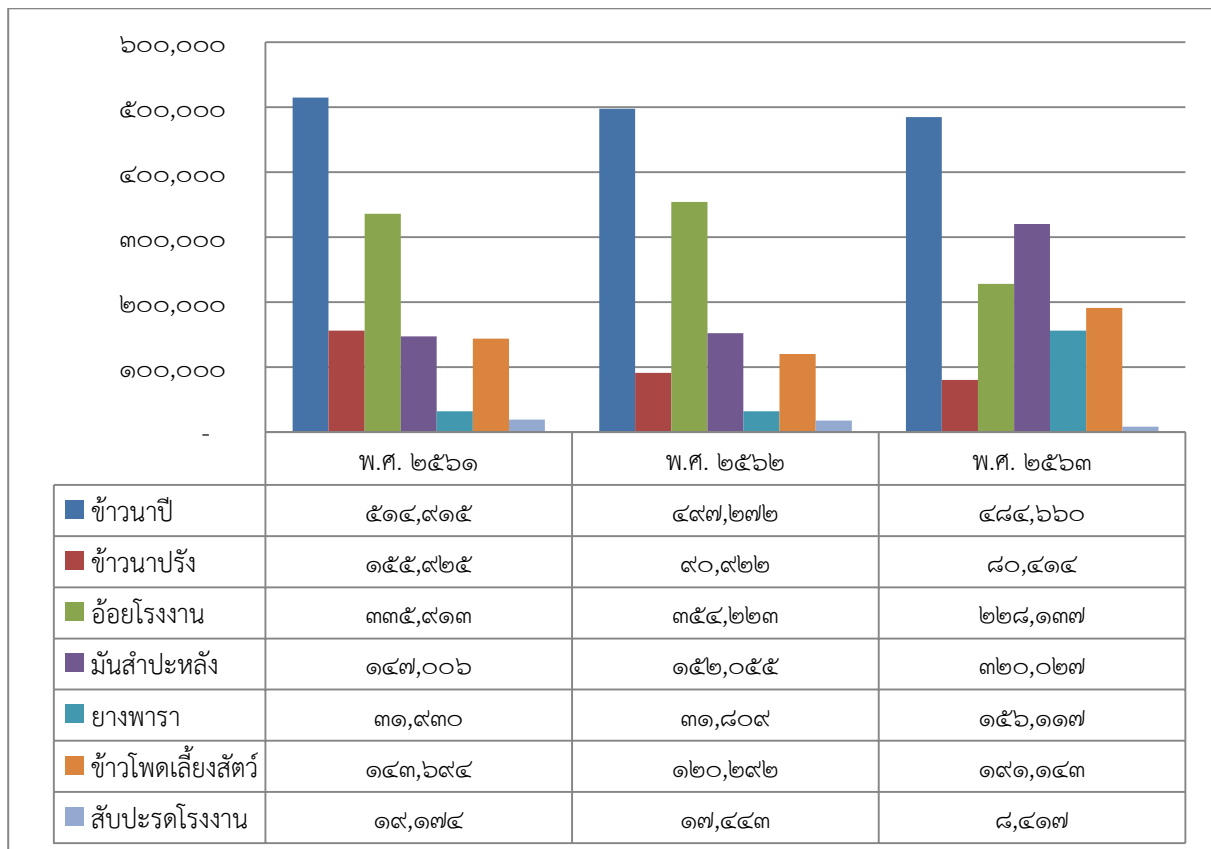

ที่มา:รายงานสถิติจังหวัดอุทัยธานี พ.ศ.๒๕๖๓ สำนักงานสถิติจังหวัดอุทัยธานี

ภาพที่ ๓๓ ผลผลิตเฉลี่ยต่อไร่ (ก.ก.) พืชสำคัญของจังหวัดอุทัยธานี

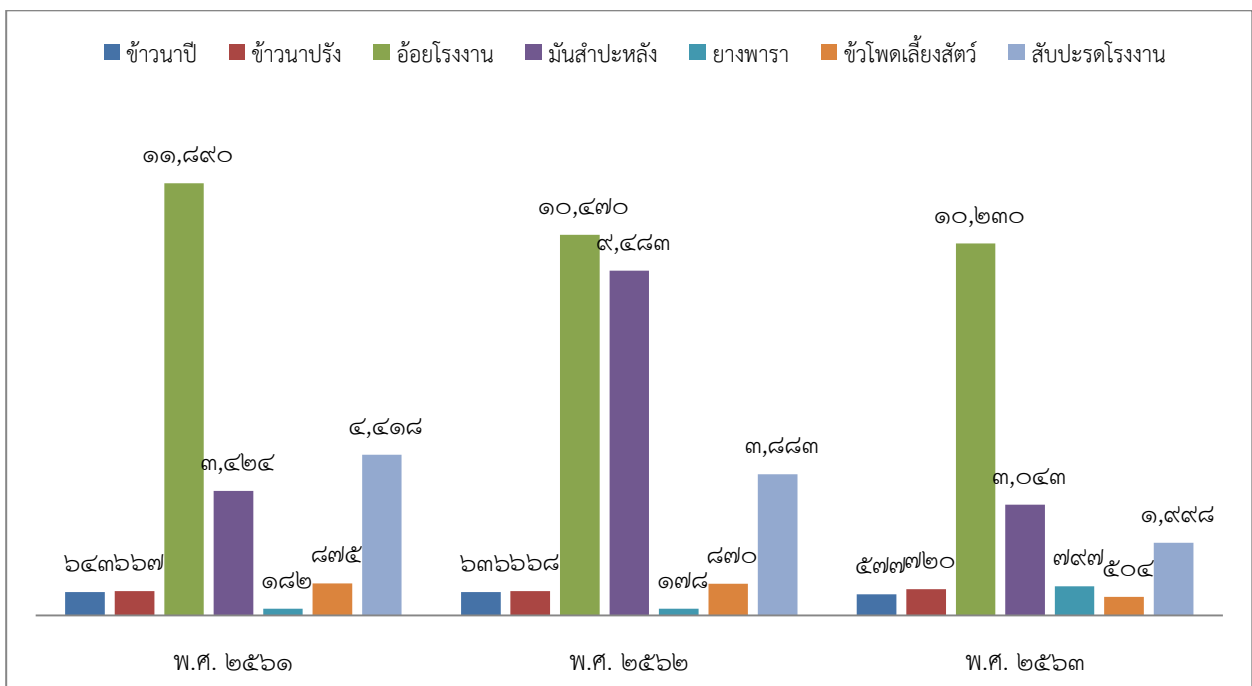

ที่มา:รายงานสถิติจังหวัดอุทัยธานี พ.ศ.๒๕๖๓ สำนักงานสถิติจังหวัดอุทัยธานี

ด้านการเกษตร (เกษตรอินทรีย์/เกษตรปลอดภัย)

จากสภาพภูมิศาสตร์และภูมิสังคมของจังหวัดอุทัยธานี เป็นเมืองที่เรียบง่ายสงบการดำเนินชีวิตที่เรียบง่าย มีแหล่งชุมชน วัฒนธรรม และชาติพันธุ์หลากหลาย ทรัพยากรธรรมชาติอุดมสมบูรณ์ ประชากรส่วนใหญ่ประกอบอาชีพการเกษตร มีทั้งข้าว พืชไร่ ไม้ผล พืชผัก พืชสมุนไพร ป่าธรรมชาติ และป่าชุมชนเหมาะสมที่จะพัฒนาให้เป็นแหล่งท่องเที่ยวเชิงเกษตร เชิงธรรมชาติ ควบคู่กับการผลิตสินค้าที่มุ่งสู่ความปลอดภัย และเกษตรอินทรีย์เพื่อต้อนรับนักท่องเที่ยว และผู้บริโภคทั่วไปทั้งในและต่างจังหวัด ซึ่งสอดคล้องกับวิสัยทัศน์ของจังหวัด “เมืองท่องเที่ยวเชิงนิเวศ เกษตรปลอดภัย สังคมอุทัยผาสุก”

สถานการณ์ปัจจุบัน จังหวัดอุทัยธานี มีพื้นที่เกษตรปลอดภัยและเกษตรอินทรีย์ที่เข้าสู่ระบบมาตรฐานรวมทั้งสิ้น ๔๓,๐๐๐ ไร่ แยกเป็น

๑) เกษตรปลอดภัย ๔๐,๐๐๐ ไร่

๒) เกษตรอินทรีย์ ๓,๓๔๐.๗๗๘ ไร่

และมีแนวโน้มขยายตัวเพิ่มขึ้นทุกปี โดยได้ตั้งเป้าหมายขยายตัวการผลิตเกษตรทั้ง ๒ รูปแบบ ไม่น้อยกว่าปีละ ๒,๐๐๐ ไร่ โดยมุ่งเน้นกลุ่มเป้าหมายในเกษตรกรที่ทำการเกษตรผสมผสาน เกษตรทฤษฎีใหม่ เกษตรไร้สาร และเกษตรอินทรีย์ ที่กระจายอยู่ในแต่ละอำเภอ ประกอบกับแผนพัฒนาเศรษฐกิจและสังคมแห่งชาติ ฉบับที่ ๑๒ และนโยบายของกระทรวงเกษตรและสหกรณ์ได้กำหนดแนวทางการขับเคลื่อนเกษตรกรรมยั่งยืน ปี ๒๕๖๔ พื้นที่ทั้งประเทศไม่น้อยกว่า ๕ ล้านไร่ เกษตรอินทรีย์ไม่น้อยกว่า ๑ ล้านไร่ ซึ่งจังหวัดอุทัยธานี ได้ลงนาม MOU ร่วมกับกลุ่มจังหวัดภาคเหนือตอนล่าง ๒ สิ้นปี ๒๕๖๔ เกษตรกรรมยั่งยืนไม่น้อยกว่า ๒๐,๐๐๐ ไร่ และเกษตรอินทรีย์ไม่น้อยกว่า ๗,๐๐๐ ไร่

ปัญหาการผลิตสินค้าปลอดภัยและสินค้าอินทรีย์ของจังหวัดในปัจจุบัน คือ ขาดการรวมกลุ่มที่เข้มแข็ง ขาดการพัฒนาการสร้างเครือข่ายที่เข้มแข็งและขาดการจัดฐานข้อมูลที่ชัดเจนทำให้เป็นอุปสรรคในการพัฒนาระบบการผลิตและการตลาดสินค้าเกษตรปลอดภัยสินค้าเกษตรอินทรีย์ของจังหวัด

แนวทางแก้ไข จังหวัดอุทัยธานี ได้บูรณาการหน่วยงานในสังกัดและนอกสังกัดกระทรวงเกษตรและสหกรณ์ร่วมกันกำหนดแนวทางการขับเคลื่อนยุทธศาสตร์เกษตรปลอดภัย เกษตรอินทรีย์ของจังหวัดให้บรรลุเป้าหมายระยะยาวอย่างครบวงจรตั้งแต่กระบวนการผลิตต้นทาง กลางทาง และปลายทาง โดยแบ่งการดำเนินงานเป็น ๒ ระยะ คือ

ระยะแรก ๒๕๖๓ - ๒๕๖๕ มุ่งเน้นพัฒนาศักยภาพการรวมกลุ่มการผลิตพัฒนาเครือข่ายที่เข้มแข็ง การรวบรวมผลผลิต และตลาดจำหน่ายควบคู่กับขยายกลุ่มเป้าหมาย เพื่อเตรียมความพร้อมเข้าสู่ระบบมาตรฐานในระยะปรับเปลี่ยน

ระยะที่สอง ๒๕๖๖ - ๒๕๖๘ มุ่งเน้นการขยายพื้นที่การผลิตสินค้าสินค้าเกษตรปลอดภัย และเกษตรอินทรีย์ ให้เข้าสู่ระบบมาตรฐานสากลเพื่อเชื่อมโยงกับตลาดภายนอก และตลาดส่งออก

ปศุสัตว์

จังหวัดอุทัยธานี มีอาชีพการทำเกษตรควบคู่กับการทำปศุสัตว์เป็นส่วนใหญ่ในหลายๆพื้นที่ ฟาร์มทั้งขนาดเล็กไปจนถึงขนาดใหญ่ ดังจะเห็นได้จากกราฟแสดงจากข้อมูลปริมาณการผลิตสัตว์เศรษฐกิจที่สำคัญของจังหวัดอุทัยธานี นับตั้งแต่ปี พ.ศ. ๒๕๕๙ - ๒๕๖๓ ปริมาณผลผลิตสัตว์ที่สำคัญของจังหวัดอุทัยธานีลดลงอย่างชัดเจน โดยเฉพาะโค เนื่องจากจังหวัดอุทัยธานีประสบปัญหาภัยธรรมชาติในหลายพื้นที่ ได้แก่ อุทกภัย วาตภัย และภัยแล้ง ทำให้อัตราการผลิตปศุสัตว์ของจังหวัดได้รับผลกระทบค่อนข้างมาก โดยเฉพาะการเกิดอุทกภัย ในหลายหมู่บ้าน กระจายทั่วในหลายอำเภอของจังหวัดอุทัยธานี นับตั้งแต่ พ.ศ. ๒๕๕๗ เป็นต้นมา

ทำให้เกิดความเสียหายกับภาคปศุสัตว์เป็นจำนวนมาก และทำให้สัตว์เสี่ยงต่อการเกิดโรคและการติดต่อของเชื้อโรคได้โดยง่าย ซึ่งจะพบรายงานการแพร่ระบาดของโรคปากเท้าเปื่อยและโรคคอตีบ คอบวม ในโค-กระบือที่ผ่านมา อีกเหตุผลหนึ่งในการลดลงของโคเนื้อและกระบือ ในช่วง ๒๕๖๐-๒๕๖๑ เกิดจากประเทศจีนมีความต้องการโคเนื้อ และกระบือ จากจังหวัดอุทัยธานีเพิ่มขึ้น แต่อย่างไรก็ดี ในปี พ.ศ. ๒๕๖๑ การผลิตปศุสัตว์มีแนวโน้มเพิ่มขึ้น ทั้งนี้มีสาเหตุจากโครงการส่งเสริมการเลี้ยงสัตว์ของภาครัฐ และการบริการผสมเทียมของเจ้าหน้าที่ในจังหวัดอุทัยธานี

ตารางที่ ๓๘ ผลผลิตสัตว์ (ตัว) ที่สำคัญของจังหวัดอุทัยธานีพ.ศ. ๒๕๖๐-๒๕๖๔

ปี	โค	กระบือ	สุกร	ไก่	เป็ด
๒๕๖๐	๑๒,๐๙๖	๑๘,๐๓๙	๖๕,๙๒๒	๒,๗๐๐,๘๘๗	๒๖๙,๙๗๙
๒๕๖๑	๑๑,๖๗๓	๑๗,๘๕๘	๖๖,๒๑๙	๒,๓๖๗,๕๗๙	๒๐๓,๖๑๙
๒๕๖๒	๑๒,๒๕๓	๑๗,๘๓๗	๖๕,๔๔๐	๑,๖๕๕,๘๑๖	๑๓๕,๙๒๙
๒๕๖๓	๑๑,๖๐๘	๑๘,๖๕๕	๖๖,๒๐๒	๒,๔๓๓,๙๒๖	๑๕๖,๑๐๓
๒๕๖๔	๑๒,๗๔๖	๒๖,๙๙๗	๗๘,๗๙๖	๒,๕๙๘,๔๑๕	๓๐๕,๗๔๗

ภาพที่ ๓๔ ผลผลิตของโค กระบือ สุกร ไก่ และเป็ด (ตัว) ของจังหวัดอุทัยธานี ปี พ.ศ. ๒๕๖๐- ๒๕๖๔

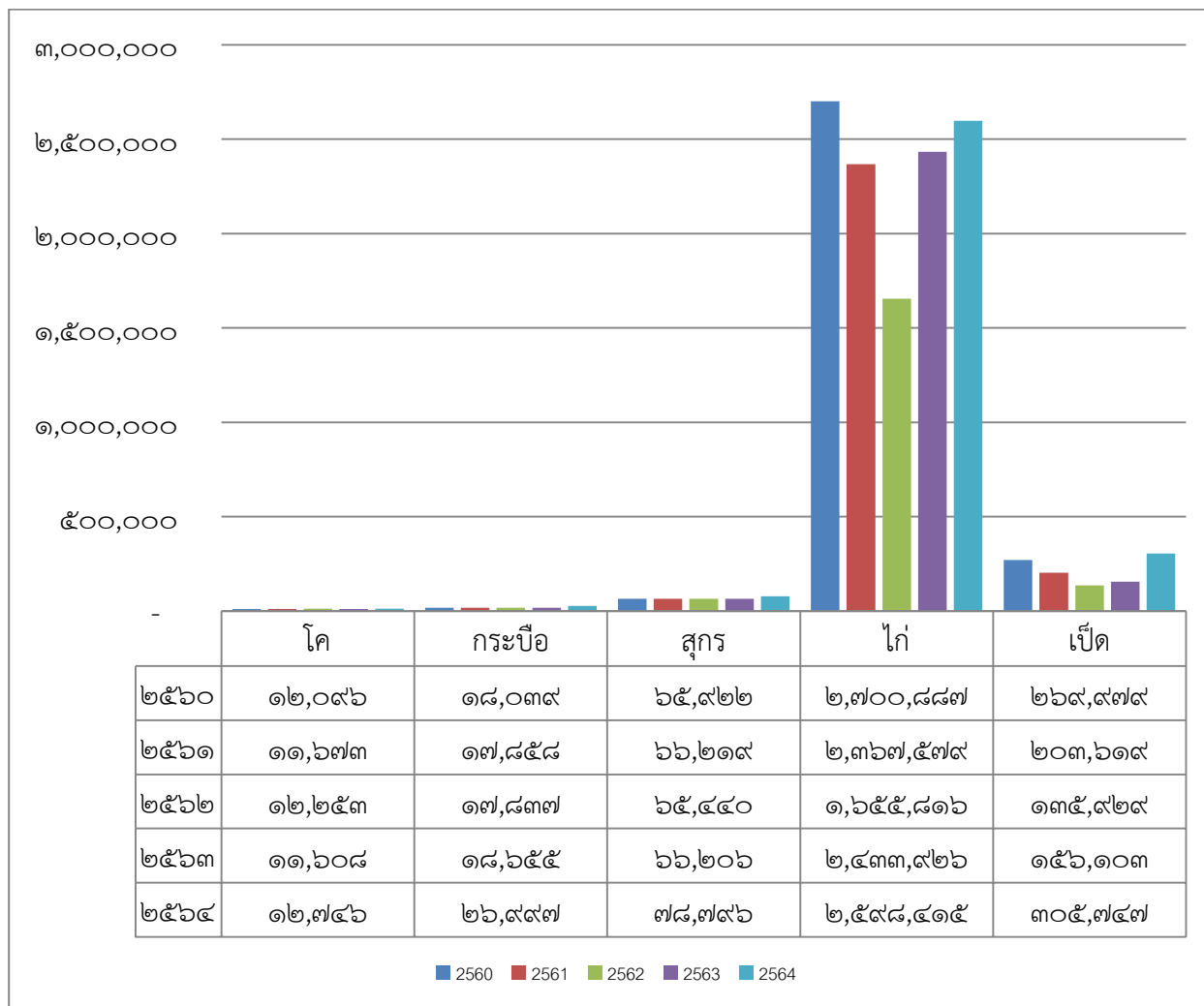

โคเนื้อ กระบือ และไก่ โดยเฉพาะไก่แสมดำ จัดเป็นสัตว์ประจำท้องถิ่นที่สำคัญของจังหวัดอุทัยธานี สัตว์ท้องถิ่นเหล่านี้ถูกเลี้ยงในฟาร์มขนาดเล็ก และใหญ่ กระจายไปในแต่ละอำเภอของจังหวัดอุทัยธานี ในปี พ.ศ. ๒๕๖๒ พบว่า อำเภอทัพทันมีการเลี้ยงกระบือ มากที่สุด เป็นจำนวน ๕,๓๓๔ ตัว และอำเภอลานสักมีการเลี้ยงโคเนื้อ มากที่สุด เป็นจำนวน ๒,๓๑๓ ตัว สำหรับไก่มีการเลี้ยงสูงสุดในอำเภอบ้านไร่ มีปริมาณ ๗๒๒,๘๓๐ ตัว การที่อำเภอทัพทันเป็นจุดศูนย์กลางการผลิตกระบือนั้น มีปัจจัย ๓ ประการ ได้แก่ ประการแรก คือ สภาพพื้นที่ของอำเภอทัพทันเป็นพื้นที่ราบลุ่มทำนา และพื้นที่นิเวศอุดมของสาหร่ายน้ำไม่เพียงทำให้เป็นแหล่งผลิตอาหารหยาบ เช่นหญ้า และฟางข้าว เป็นต้น ได้เท่านั้น แต่ยังทำให้หลายพื้นที่มีสภาพเป็นปลัก เหมาะสมสำหรับผลิตกระบือ อีกด้วย ดังจะเห็นจากอำเภอทัพทันเป็นแหล่งดั้งเดิมและภูมิปัญญาในการเลี้ยงกระบือมาตั้งแต่โบราณ ประการที่สอง คือ ตลาดปศุสัตว์โคกระบือที่หนองหญ้าปล้อง อ.ทัพทัน มีความเข้มแข็ง และเป็นที่ยู้งักมาอย่างช้านานและประการที่สาม คือกระบือของจังหวัดอุทัยธานีเป็นควายลูกผสมระหว่างควายป่าจากห้วยขาแข้งกับกระบือของชาวบ้าน จึงมีอัตลักษณ์เฉพาะตัวใหญ่ โครงสร้างใหญ่ โครงการอนุรักษ์และพัฒนาพันธุกรรมของกระบือจึงเกิดขึ้นอย่างต่อเนื่อง

ภาพที่ ๓๕ การผลิตของโค, กระบือ และไก่ (ตัว) ในแต่ละอำเภอของจังหวัดอุทัยธานี ปี พ.ศ. ๒๕๖๒

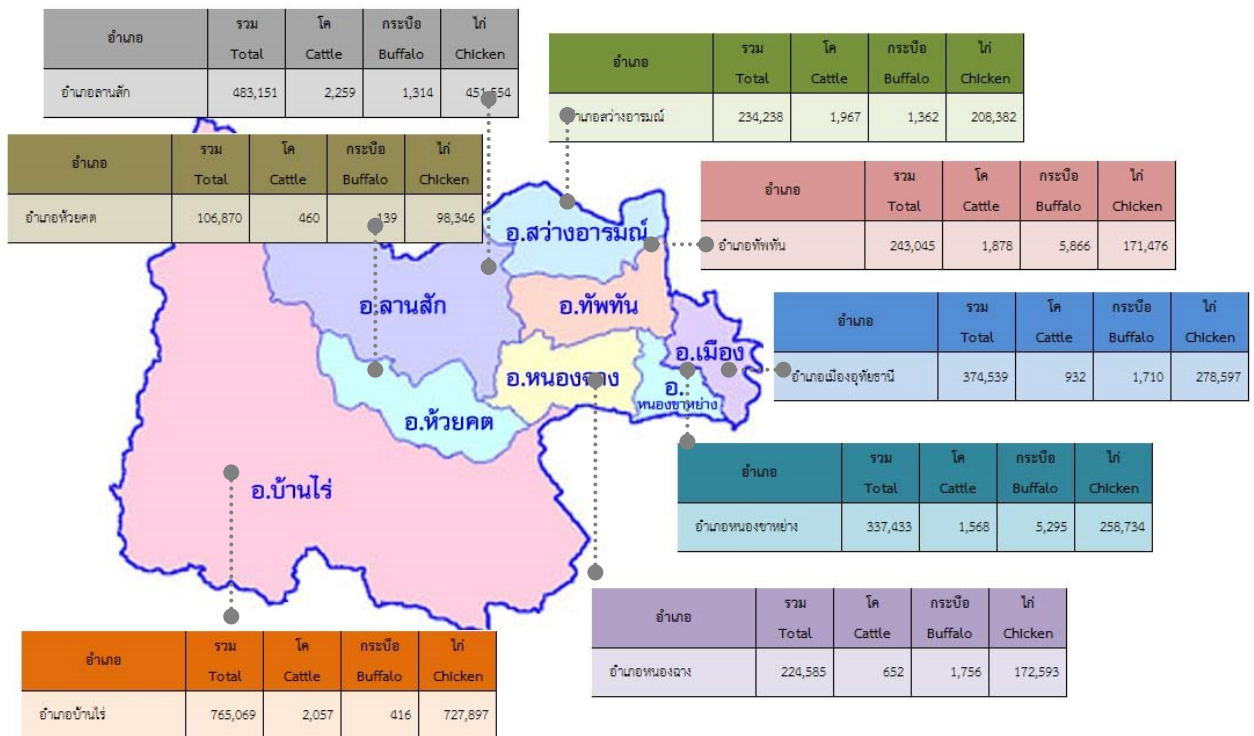

การเลี้ยงสัตว์ประจําถิ่นทั้ง ๓ ชนิดนั้น มีรูปแบบเลี้ยงในฟาร์ม, ป่าละเมาะและป่าตามทุ่งนาหลังเก็บเกี่ยวข้าว การเลี้ยงดังกล่าวจะกระจายตามแต่ละตำบลในจังหวัดอุทัยธานี ประเด็นนี้ที่ผ่านมาจะเป็นอุปสรรคต่อการพัฒนาปศุสัตว์อินทรีย์ การขอรับรองมาตรฐานฟาร์ม และการรวมกลุ่มกันเพื่อสร้างความเข้มแข็ง (ตารางแสดง จำนวนมาตรฐานสินค้าเกษตร (ปศุสัตว์) ของจังหวัดอุทัยธานี) นอกจากนี้ยังเป็นอุปสรรคต่อการพัฒนาปศุสัตว์ให้ครบวงจรจากต้นน้ำถึงปลายน้ำ ดังตัวอย่างเกษตรกรผู้เลี้ยงไก่สามตัว มีความต้องการผลิตไก่สามตัวแปรรูป และจำหน่ายเนื้อไก่สามตัวแปรรูป แต่โครงการดังกล่าวไม่ประสบความสำเร็จเนื่องจากการไม่รวมกลุ่มกันของเกษตรกรนั้น การสนับสนุนโรงเชือดมาตรฐานจึงไม่สามารถดำเนินการให้กับเกษตรกรรายเดียวเป็นผู้รับผิดชอบได้ รวมถึงการไม่มีอำนาจเจรจาต่อรองกับบริษัทได้ แต่อย่างไรก็ดีการพัฒนาปศุสัตว์จากต้นน้ำสู่ปลายน้ำประสบความสำเร็จได้นั้น กลุ่มเกษตรกรจำเป็นต้องผนึกกำลังกับภาคเอกชน ดังกรณีตัวอย่างเช่น เกษตรกรบางกลุ่มในอำเภอสนสักได้รวมกลุ่มกันเป็นสหกรณ์โคนมและทำ MOU กับบริษัทแม็กคิป โดยสหกรณ์ทำหน้าที่ผลิตโคนมให้มีมาตรฐาน และบริษัททำหน้าที่แปรรูปเนื้อโคและจัดจำหน่ายเนื้อแปรรูปมาตรฐานให้แก่ผู้บริโภค สถานการณ์ปัจจุบันพบว่าปริมาณการผลิตโคนมไม่เพียงพอกับความต้องการของบริษัท

การประมง

จังหวัดอุทัยธานีมีการเลี้ยงปลากระชังในลำน้ำสะแกกรังโดยเฉพาะปลาแรดที่มีรสชาติอร่อยซึ่งถือว่าเป็นสิ่งบ่งชี้ทางภูมิศาสตร์ของจังหวัดรวมทั้งปลานิลปลาตะเพียนปลาสร้อยและปลาที่บิหมเป็นต้นจากตารางแสดงจำนวนสัตว์น้ำที่จับได้ แยกตามชนิดสัตว์น้ำของจังหวัดอุทัยธานี พ.ศ. ๒๕๕๙-๒๕๖๑พบว่า ปี พ.ศ. ๒๕๖๑ ปลาตะเพียนมีปริมาณที่จับได้มากที่สุดคือ ๑๘๔.๑๖ ตัน ปลานิลมีปริมาณที่จับได้ ๑๕๙.๗๙ตัน และยังพบว่าปลาตะเพียนและปลานิลมีแนวโน้ม ปริมาณที่จับได้เพิ่มขึ้นส่วนปลาแรดกลับไม่มีปริมาณที่จับได้มา

ต่อเนื่อง ๒ ปี นอกจากนี้ อำเภอที่มีการเลี้ยงปลามากที่สุด คือ อำเภอเมืองอุทัยธานี ดังในแผนภาพแสดงจำนวนบ่อเลี้ยงสัตว์น้ำในแต่ละอำเภอของจังหวัดอุทัยธานี พ.ศ. ๒๕๖๑

จากกราฟจะเห็นได้ว่าอัตราการจับได้มีแนวโน้มที่เพิ่มขึ้นจากปี ๒๕๖๐ ประกอบกับครัวเรือนที่เพาะเลี้ยงสัตว์น้ำจัดจำแนกตามประเภทการเลี้ยงและผลผลิตการเลี้ยงสัตว์น้ำจัดมีอัตราการเพาะเลี้ยงที่เพิ่มขึ้นและลดลงอย่างชัดเจนในช่วง ๔-๕ ปีที่ผ่านมาซึ่งสอดคล้องกับอัตราการจับที่มากในช่วงที่มีเพิ่มขึ้นของการเพาะเลี้ยงจังหวัดจึงมีการส่งเสริมเกษตรกรผู้เพาะเลี้ยงสัตว์น้ำภายในจังหวัดให้มีความรู้ความสามารถในการปรับตัวในด้านต่างๆ การลดต้นทุนการผลิตเพื่อเพิ่มมูลค่าหรือผลผลิตในจังหวัดให้มากขึ้น รวมไปถึงมีการส่งเสริมการเพาะปลาแรดให้เพิ่มมากขึ้นเพื่อรองรับปริมาณผู้บริโภคในอนาคตและรักษาความเป็นสิ่งบ่งชี้ทางภูมิศาสตร์ของจังหวัด

ตารางที่ ๓๙ จำนวนสัตว์น้ำจืดที่จับได้แยกตามชนิดสัตว์น้ำจืดของจังหวัดอุทัยธานี พ.ศ. ๒๕๕๙-๒๕๖๑ (ตัน)

ปี	รวม	ปลาช่อน	ปลาดุก	ปลาสรวย	ปลาตะเพียน	ปลานิล	ปลาแรด	ปลาสลิด	อื่นๆ
๒๕๕๙	๒,๒๒๐.๕๔	๙๒.๓๐	๒๐๑.๙๗	๓๔๓.๕๓	๔๗๙.๘๒	๘๓๐.๖๔	๑๓๙.๘๑	๗๘.๓๓	๕๔.๑๔
๒๕๖๐	๖๖.๓๙	๑.๘๗	๑.๖๑	-	๗.๕๖	๘.๒๒	-	๐.๐๘	๔๗.๐๕
๒๕๖๑	๙๑๙.๓๒	๙๒.๕๕	๖๙.๒๖	๕๒.๔๔	๑๘๔.๑๖	๑๕๙.๗๙	-	๑๓.๘๗	๓๙๗.๒๕

ที่มา: รายงานสถิติจังหวัดอุทัยธานี พ.ศ.๒๕๖๑ สำนักงานสถิติจังหวัดอุทัยธานี

ภาพที่ ๓๖ จำนวนสัตว์น้ำจืดที่จับได้ (ตัน) ของจังหวัดอุทัยธานี พ.ศ.๒๕๕๙-๒๕๖๑

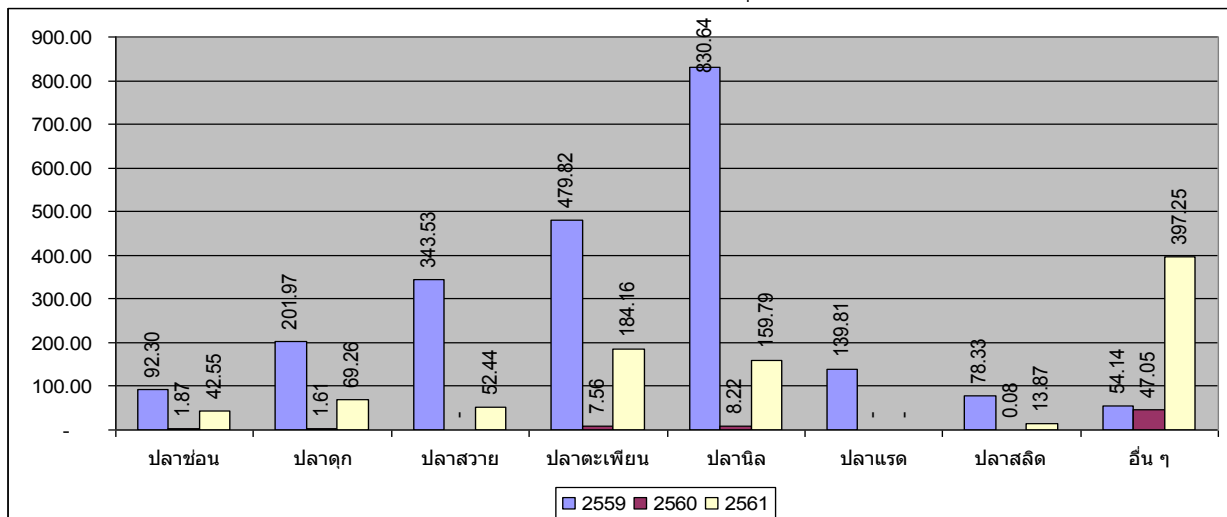

ขับเคลื่อนปลาแรดอย่างครบวงจร หรือเป็นระบบจากต้นน้ำถึงปลายน้ำ และประการที่สอง คือหน่วยงานต่างๆ เช่น ปศุสัตว์ อุตสาหกรรม พาณิชยกรรม การท่องเที่ยว ผู้เชี่ยวชาญการแปรรูป และมหาวิทยาลัย เป็นต้น ไม่สามารถเข้ามาบูรณาการให้เกิดการรวมกลุ่มการเลี้ยง การพัฒนาแปรรูปผลิตภัณฑ์ การออกแบบบรรจุภัณฑ์ การสร้างแบรนด์ และการตลาดทั้งทางออฟไลน์และออนไลน์ รวมถึงการสร้างช่องทางส่งออกผลิตภัณฑ์จากปลาแรด ดังนั้นการวางระบบบริหารจัดการปลาแรดให้ครบวงจร ผันวนกับการบูรณาการกับจังหวัด เพื่อจัดสรรงบประมาณให้เกิดโครงการสนับสนุนให้ครบห่วงโซ่คุณค่าจากต้นน้ำถึงปลายน้ำ น่าจะเป็นแนวทางในการขับเคลื่อนพัฒนาปลาแรดอย่างเห็นผลในระยะเวลา ๕-๑๐ ปี

ปศุสัตว์ปลอดภัย

การรับรองมาตรฐาน GAP เป็นการยืนยันการทำปศุสัตว์ปลอดภัยจำนวนมาตรฐานปศุสัตว์ปลอดภัยของจังหวัดอุทัยธานี ปี พ.ศ. ๒๕๕๘-๒๕๖๓ พบว่าการผ่านการรับรองมาตรฐานการเลี้ยงสัตว์ GAP จะเป็นสัตว์เศรษฐกิจที่เลี้ยงในระบบฟาร์มใหญ่เท่านั้น ในปี ๒๕๖๓ (ข้อมูล ณ เดือนกันยายน ๒๕๖๓) พบว่าไก่เนื้อ ไก่ไข่ สุกร และโคนม ได้ผ่าน GAP เป็นจำนวน ๒,๖๙,๒๓ และ ๑ ฟาร์ม นอกจากนี้ยังพบว่าไก่ไข่ได้ผ่านมาตรฐานไก่ไข่อินทรีย์ ๑ฟาร์ม แต่อย่างไรก็ตามสัตว์พื้นเมือง ได้แก่โคเนื้อ กระบือ ไก่ผสมดำ และปลาแรดนั้น ยังไม่ประสบความสำเร็จในการรับรองมาตรฐาน สาเหตุเกิดจากสัตว์พื้นเมืองนี้มีเลี้ยงแบบครัวเรือนกระจายไปทั่วตำบลต่างๆ และขาดการรวมกลุ่มเลี้ยงให้กลายเป็นระบบฟาร์มความสำเร็จในการรับรองมาตรฐาน จึงควรมีการรวมกลุ่มเลี้ยงให้กลายเป็นระบบฟาร์ม และสร้างระบบตลาดปลอดภัย สำหรับกระบือ นั้น กรมปศุสัตว์กำลังออกระเบียบข้อบังคับเกี่ยวกับการขอมาตรฐานฟาร์ม

ตารางที่ ๔๑ จำนวนมาตรฐานปศุสัตว์ปลอดภัยของจังหวัดอุทัยธานี (ฟาร์ม)ปี พ.ศ. ๒๕๖๓

		มาตรฐาน GAP (ฟาร์ม)	มาตรฐานปศุสัตว์อินทรีย์ (ฟาร์ม)
ปศุสัตว์		๒๕๖๓	๒๕๖๓
	๑.ไก่เนื้อ	๖๙	-
	๒. ไก่ไข่	๒	-
	๓. สุกร	๒๓	-
	๔. โคนม	๑	๑
	รวม	๙๕	๑

• ด้านอุตสาหกรรม

โดยรวมการจัดตั้งโรงงานอุตสาหกรรมของจังหวัดมีไม่มาก ปี พ.ศ. ๒๕๖๓ มีการจดทะเบียนโรงงานอุตสาหกรรมตั้งใหม่ จำนวน ๑ โรงงาน และมีโรงงานอุตสาหกรรมประเภทเกษตรกรรมการล่าสัตว์และการป่าไม้ เลิกกิจการจำนวน ๑ แห่งทำให้มีโรงงานรวมทั้งสิ้น ๒๒๖ โรงงาน ส่วนใหญ่เป็นโรงงานอุตสาหกรรมขนาดเล็กและขนาดกลาง ผลผลิตทางการเกษตร โดยเฉพาะ อ้อย มีโรงงานน้ำตาลอยู่ที่จังหวัดสุพรรณบุรี จึงทำให้การลงทุนภาคอุตสาหกรรมมีการเติบโตอยู่ในระดับต่ำ ประกอบกับพื้นที่โดยรวมของจังหวัดอุทัยธานีเป็นป่าไม้ และอุทยานแห่งชาติ มูลค่าผลิตภัณฑ์มวลรวมสาขาอุตสาหกรรมของจังหวัดอุทัยธานี มีแนวโน้มเพิ่มขึ้นอย่างต่อเนื่องแต่ลดลงเล็กน้อย

ภาพที่ ๓๘ มูลค่าผลิตภัณฑ์มวลรวมจังหวัดอุทัยธานี และกลุ่มจังหวัด สาขา “อุตสาหกรรม”
ระหว่างปี พ.ศ. ๒๕๕๙ -๒๕๖๒

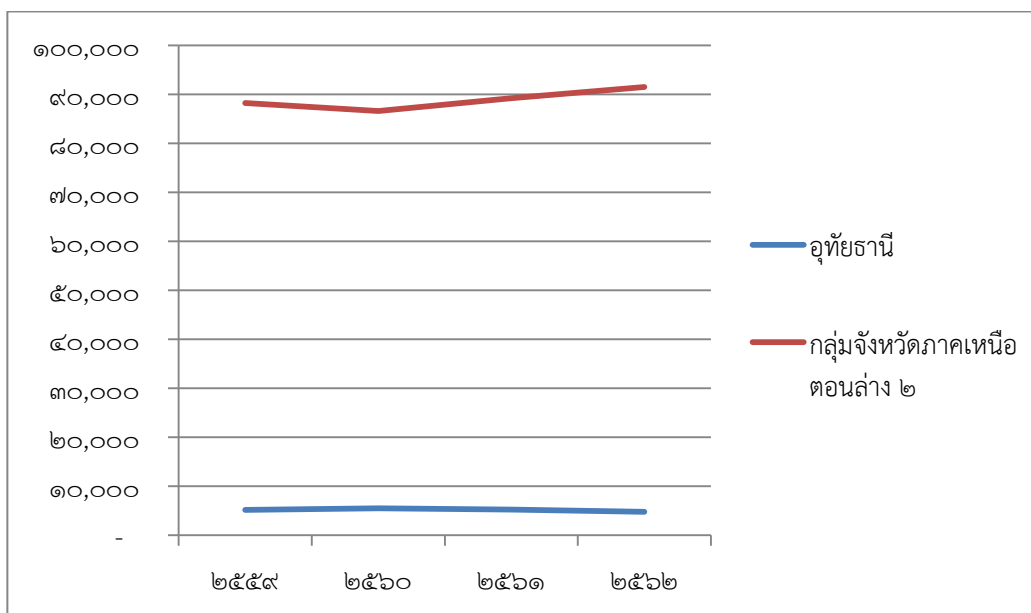

ภาพที่ ๓๙ อัตราการขยายตัวของ สาขาอุตสาหกรรมของจังหวัดอุทัยธานี

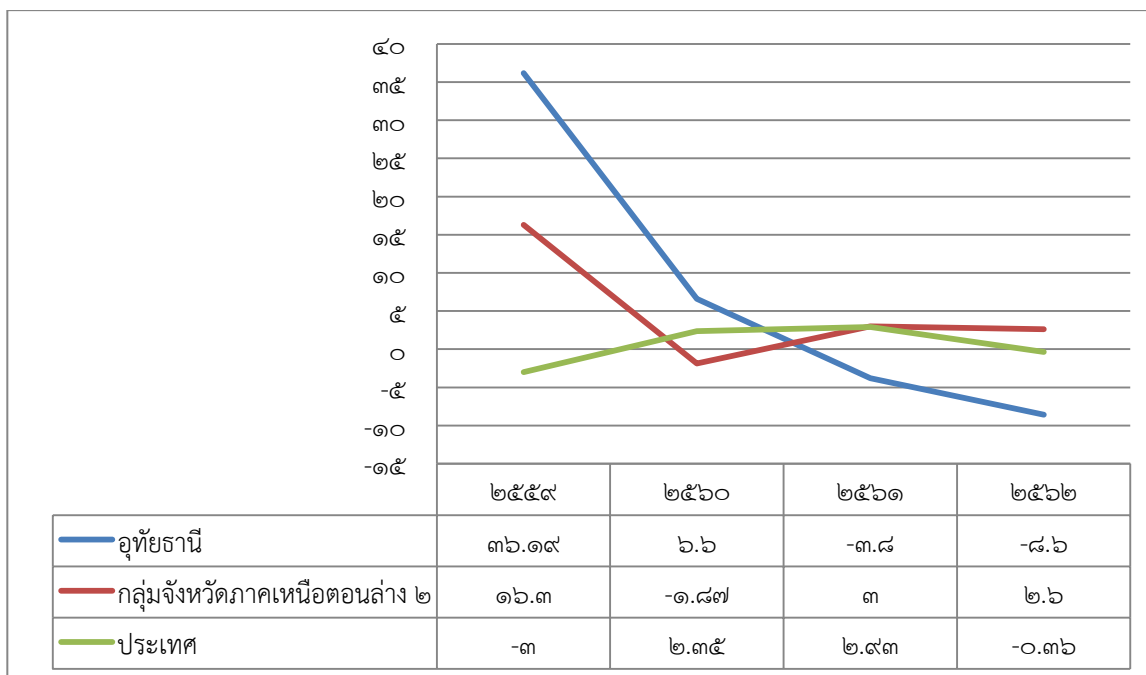

จำนวนโรงงานในจังหวัดอุทัยธานีจากข้อมูลโรงงานอุตสาหกรรมที่จดทะเบียนและได้รับอนุญาตให้ประกอบกิจการณสิ้นปีตั้งแต่ปีพ.ศ. ๒๕๕๙- ๒๕๖๓ ของกรมโรงงานอุตสาหกรรมกระทรวงอุตสาหกรรม ณสิ้นปีพ.ศ. ๒๕๕๙ ๒๕๖๐ และ ๒๕๖๑พบว่าการเพิ่มขึ้นของจำนวนโรงงาน โดยมีจำนวนโรงงาน ๒๔๓ โรงงาน ๒๓๒ โรงงาน และ ๒๘๘ โรงงาน ตามลำดับ และในปี พ.ศ. ๒๕๖๒ มีการลดลงของโรงงาน อยู่ที่ ๒๒๖ โรงงาน และในปี ๒๕๖๓จำนวนโรงงานจำนวนคงที่ที่ ๒๒๖ โรงงาน

เมื่อพิจารณาจากเงินทุนจดทะเบียนพบว่ามียุทธศาสตร์เงินจดทะเบียนเพิ่มขึ้นเล็กน้อยในปีพ.ศ. ๒๕๖๒ มีเงินทุนจดทะเบียนโรงงาน๑๑,๖๔๑ล้านบาท

ภาพที่ ๔๐ สถิติสถานประกอบการอุตสาหกรรม จังหวัดอุทัยธานี พ.ศ. ๒๕๖๐- ๒๕๖๓

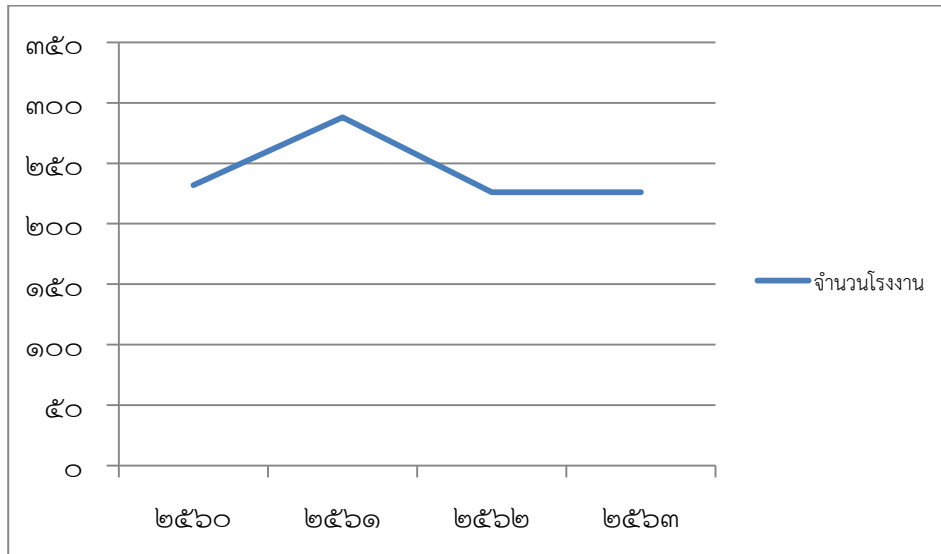

ที่มา:รายงานสถิติจังหวัดอุทัยธานี พ.ศ.๒๕๖๒ สำนักงานสถิติจังหวัดอุทัยธานี

ภาพที่ ๔๑ สถิติจำนวนเงินทุนสถานประกอบการอุตสาหกรรม จังหวัดอุทัยธานี ระหว่าง พ.ศ. ๒๕๖๐-๒๕๖๓

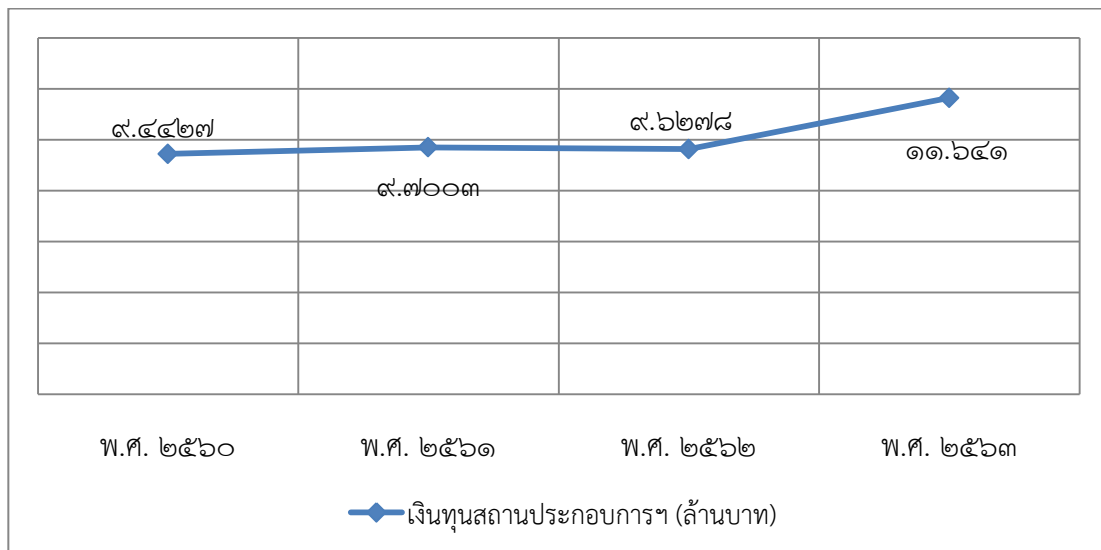

● ด้านความมั่นคง

จังหวัดอุทัยธานีมีสถานภาพอาชญากรรมในหลายด้าน แต่อยู่ในเกณฑ์ค่อนข้างน้อยเมื่อเทียบกับหน่วยภาคใหญ่ การวิเคราะห์ความมั่นคงจะเป็นการนับสถิติตามฐานความผิดในคดีอาญา ซึ่งถือได้ว่าเป็นหนึ่งในเรื่องที่จังหวัดอุทัยธานีให้ความสำคัญมาโดยตลอด เพื่อหาทางป้องกันไม่ให้เกิดคดีหรือเพื่อป้องกันให้เกิดเหตุการณ์ความผิดที่เกี่ยวข้องกับคดีอาญาน้อยที่สุด

การวิเคราะห์แบบเป็นเนื้อหาในกลุ่มคดี ๔ กลุ่มใหญ่ ได้แก่ ๑) คดีความผิดเกี่ยวกับชีวิต ร่างกาย และเพศ ๒) คดีความผิดเกี่ยวกับทรัพย์สิน ๓) ฐานความผิดพิเศษ และ ๔) คดีความผิดที่รัฐเป็นผู้เสียหาย

พิจารณาการรับแจ้งคดีอาญา ๓ กลุ่ม ได้แก่ คดีความผิดเกี่ยวกับชีวิต ร่างกาย และเพศ คดีความผิดเกี่ยวกับทรัพย์สิน และฐานความผิดพิเศษปี พ.ศ. ๒๕๖๑ ถึง พ.ศ. ๒๕๖๓ พบว่าคดีอาญาส่วนใหญ่ของจังหวัดอุทัยธานี เป็นคดีความผิดเกี่ยวกับทรัพย์สิน

ภาพที่ ๔๓ การรับแจ้ง คดีอาญา ๓ กลุ่ม ระหว่างปี พ.ศ. ๒๕๖๑ - ๒๕๖๓
(คดีความผิดเกี่ยวกับชีวิต ร่างกาย และเพศ/คดีความผิดเกี่ยวกับทรัพย์สิน/ฐานความผิดพิเศษ)

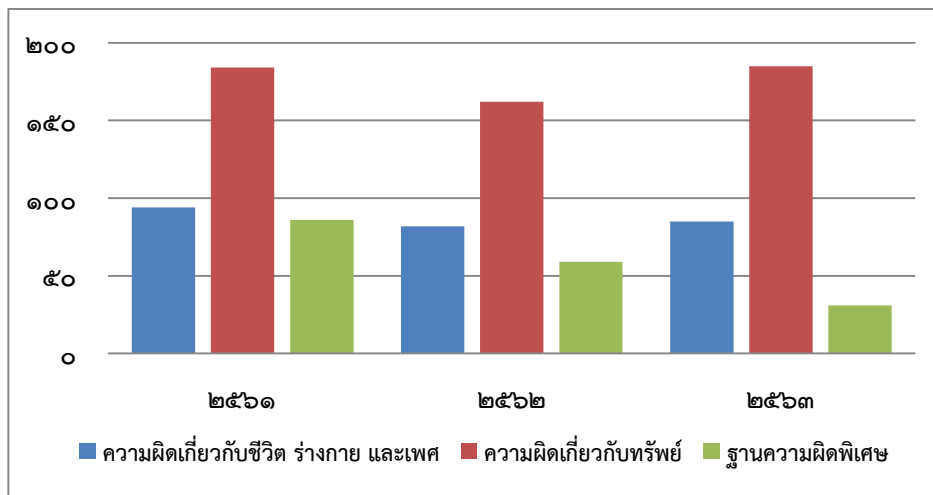

ความผิดเกี่ยวกับชีวิต ร่างกาย และเพศ ในช่วงปี พ.ศ.๒๕๖๑ - ๒๕๖๓ มีอัตราการเกิดคดีความผิดที่เกี่ยวกับชีวิต ร่างกายและเพศ ส่วนใหญ่เป็นคดีทำร้ายร่างกายและข่มขืนกระทำชำเรา

ตารางที่ ๔๒ คดีความผิดเกี่ยวกับชีวิต ร่างกาย และเพศ ระหว่างปี พ.ศ. ๒๕๖๑- ๒๕๖๓

ประเภทความผิด	ปีงบประมาณ พ.ศ. ๒๕๖๑			ปีงบประมาณ พ.ศ. ๒๕๖๒			ปีงบประมาณ พ.ศ. ๒๕๖๓		
	จำนวนที่รับแจ้ง	จำนวนที่รับแจ้ง		จำนวนที่รับแจ้ง	จำนวนที่จับกุม		จำนวนที่รับแจ้ง	จำนวนที่จับกุม	
		ราย	คน		ราย	คน		ราย	คน
๑. ความผิดเกี่ยวกับชีวิตร่างกาย และเพศ	๙๔	๑๐๓	๑๐๓	๘๒	๗๗	๑๐๓	๘๕	๘๑	๙๒
๑.๑ฆ่าผู้อื่น	๕	๕	๕	๔	๔	๕	๖	๖	๖
๑.๒ทำร้ายผู้อื่นถึงแก่ความตาย	๑	๑	๑	๑	๑	๑	๒	๑	๓
๑.๓พยายามฆ่า	๒๐	๒๐	๒๐	๑๐	๙	๑๒	๑๐	๘	๘
๑.๔ทำร้ายร่างกาย	๓๕	๔๓	๔๓	๓๒	๓๑	๓๘	๒๑	๒๑	๒๖
๑.๕ข่มขืนกระทำชำเรา	๒๑	๒๒	๒๒	๒๒	๒๑	๓๓	๑๓	๑๓	๑๓
๑.๖อื่น ๆ	๑๒	๑๒	๑๒	๑๓	๑๑	๑๔	๓๓	๓๒	๓๖

ความผิดเกี่ยวกับทรัพย์สินในช่วง ปี พ.ศ.๒๕๖๑- ๒๕๖๓ มีแนวโน้มการเกิดคดีดังกล่าวลดลง โดยคดีส่วนใหญ่เป็นคดีลักทรัพย์

ตารางที่ ๔๓ คดีความผิดเกี่ยวกับทรัพย์สิน ระหว่างปี พ.ศ. ๒๕๖๑ - ๒๕๖๓

ประเภทความผิด	ปีงบประมาณ พ.ศ.๒๕๖๑			ปีงบประมาณ พ.ศ.๒๕๖๒			ปีงบประมาณ พ.ศ.๒๕๖๓		
	จำนวนที่ รับแจ้ง	จำนวนที่รับแจ้ง		จำนวนที่ รับแจ้ง	จำนวนที่จับกุม		จำนวนที่ รับแจ้ง	จำนวนที่จับกุม	
		ราย	คน		ราย	คน		ราย	คน
๒. ความผิดเกี่ยวกับทรัพย์สิน	๑๘๔	๑๖๒	๑๖๕	๑๖๒	๑๓๙	๑๖๑	๑๘๕	๑๕๙	๑๗๓
๒.๑ ปล้นทรัพย์	๐	๐	๐	๐	๐	๐	๐	๐	๐
๒.๒ ชิงทรัพย์	๒	๓	๓	๐	๐	๐	๐	๐	๐
๒.๓ ชิงทรัพย์	๒	๒	๒	๒	๒	๒	๒	๒	๒
๒.๔ ลักทรัพย์	๖๒	๔๘	๔๘	๕๖	๕๐	๖๑	๕๕	๕๐	๕๖
๒.๕ ครอบครองทรัพย์	๐	๐	๐	๐	๐	๐	๐	๐	๐
๒.๖ ฆัง	๔๔	๓๖	๓๖	๔๒	๓๒	๓๔	๖๗	๕๒	๕๕
๒.๗ ภัยออกทรัพย์	๓๕	๒๘	๒๘	๒๘	๒๓	๒๖	๒๖	๒๒	๒๓
๒.๘ ทำให้เสียทรัพย์	๗	๑๐	๑๐	๑๑	๑๑	๑๑	๘	๘	๑๐
๒.๙ รับของโจร	๐	๐	๐	๒	๒	๓	๑	๑	๑
๒.๑๐ ลักพาเรียกค่าไถ่	๐	๐	๐	๐	๐	๐	๐	๐	๐
๒.๑๑ วางเพลิง	๑	๑	๑	๑	๐	๐	๒	๑	๑
๒.๑๒ อื่น ๆ	๓๑	๓๗	๓๗	๑๖	๑๗	๒๑	๒๐	๑๙	๒๑
การโจรกรรมรถยนต์	๐	๐	๐	๐	๐	๐	๔	๔	๔
การโจรกรรมรถจักรยานยนต์	๓	๕	๕	๒	๒	๓	๐	๐	๐

ที่มา :สำนักงานตำรวจแห่งชาติ

ฐานความผิดพิเศษเป็นความผิดตาม พ.ร.บ. ต่างๆ จังหวัดอุทัยธานีมีพื้นที่ป่าไม้ราวๆ ครึ่งหนึ่งของจังหวัด ทำให้การรับแจ้งความผิดที่เกี่ยวข้องกับป่าไม้ ค่อนข้างสูงกว่า แต่เมื่อดูช่วงระยะเวลาของปี พ.ศ.๒๕๖๑- ๒๕๖๓ จะพบว่ามียุทธการรับแจ้งที่ลดลง

ตารางที่ ๔๔ คดีฐานความผิดพิเศษ ระหว่างปี พ.ศ. ๒๕๖๑ - ๒๕๖๓

ประเภทความผิด	ปีงบประมาณ พ.ศ. ๒๕๖๑			ปีงบประมาณ พ.ศ. ๒๕๖๒			ปีงบประมาณ พ.ศ. ๒๕๖๓		
	จำนวนที่ รับแจ้ง	จำนวนที่รับแจ้ง		จำนวนที่ รับแจ้ง	จำนวนที่จับกุม		จำนวนที่รับ แจ้ง	จำนวนที่จับกุม	
		ราย	คน		ราย	คน		ราย	คน
๓. ฐานความผิดพิเศษ	๘๖	๕๓	๕๓	๕๙	๒๖	๓๖	๓๑	๒๕	๓๕
๓.๑ พ.ร.บ.ป้องกันและปราบปรามการค้ามนุษย์ พ.ศ. ๒๕๕๑	๐	๐	๐	๐	๐	๐	๐	๐	๐
๓.๒ พ.ร.บ.คุ้มครองเด็ก	๐	๐	๐	๐	๐	๐	๐	๐	๐
๓.๓ พ.ร.บ.ลิขสิทธิ์	๑	๑	๑๐	๑	๑	๑	๐	๐	๐
๓.๔ พ.ร.บ.สิทธิบัตร	๐	๐	๐	๐	๐	๐	๐	๐	๐
๓.๕ พรบ.เครื่องหมายการค้า	๐	๐	๐	๐	๐	๐	๐	๐	๐
๓.๖ พ.ร.บ.ว่าด้วยการกระทำผิดเกี่ยวกับ	๒	๒	๒	๐	๐	๐	๐	๐	๐

ประเภทความผิด	ปีงบประมาณ พ.ศ. ๒๕๖๑			ปีงบประมาณ พ.ศ. ๒๕๖๒			ปีงบประมาณ พ.ศ. ๒๕๖๓		
	จำนวนที่ รับแจ้ง	จำนวนที่รับแจ้ง		จำนวนที่ รับแจ้ง	จำนวนที่จับกุม		จำนวนที่รับ แจ้ง	จำนวนที่จับกุม	
		ราย	คน		ราย	คน		ราย	คน
คอมพิวเตอร์									
๓.๗ความผิดเกี่ยวกับ บัตรอิเล็กทรอนิกส์ (ป.อาญา ม.๒๖๙/๑- ๒๖๙/๗)	๑	๑	๑	๐	๐	๐	๐๐	๐	๐
๓.๘พ.ร.บ.ป่าไม้	๔๗	๑๗	๑๗	๓๕	๑๑	๑๔	๘	๖	๑๑
๓.๙พ.ร.บ.ป่าสงวน แห่งชาติ	๘	๖	๖	๘	๔	๕	๕	๓	๕
๓.๑๐พ.ร.บ.อุทยาน แห่งชาติ	๐	๐	๐	๐	๐	๐	๐	๐	๐
๓.๑๑พ.ร.บ.สงวนและ คุ้มครองสัตว์ป่า	๒๒	๒๐	๒๐	๑๔	๙	๑๕	๓	๑	๒
๓.๑๒พ.ร.บ.ส่งเสริม และรักษาคุณภาพ สิ่งแวดล้อม	๐	๐	๐	๐	๐	๐	๐	๐	๐
๓.๑๓พ.ร.บ.งาช้าง	๐	๐	๐	๐	๐	๐	๐	๐	๐
๓.๑๔พ.ร.บ.การขุดดิน และถมดิน	๐	๐	๐	๐	๐	๐	๑	๑	๑
๓.๑๕พ.ร.บ.ศุลกากร	๑	๑	๑	๐	๐	๐	๐	๐	๐
๓.๑๖พ.ร.บ.ป้องกัน และปราบปรามการ ฟอกเงิน	๐	๐	๐	๐	๐	๐	๐	๐	๐
๓.๑๗พ.ร.บ.ห้ามเรียก ดอกเบี้ยเกินอัตรา พ.ศ.๒๕๗๕	๔	๔	๕	๑	๑	๑	๑๔	๑๔	๑๖

ที่มา :สำนักงานตำรวจแห่งชาติ

คดีความผิดที่รัฐเป็นผู้เสียหาย คดีส่วนใหญ่เป็นคดีในเรื่องของอาวุธปืนและวัตถุระเบิด ยาเสพติดและการพนัน ในระหว่างปี พ.ศ.๒๕๖๑- ๒๕๖๓ มีแนวโน้มของการเกิดคดีเพิ่มสูงขึ้น

ในส่วนของคดียาเสพติดนั้น ความผิดส่วนใหญ่เป็นเรื่องของการพนันการเสพยาเสพติด และการครอบครองเพื่อจำหน่าย

ตารางที่ ๔๕ คดีความผิดที่รัฐเป็นผู้เสียหาย ระหว่างปี พ.ศ. ๒๕๖๑ - ๒๕๖๓

ประเภทความผิด	ปีงบประมาณ พ.ศ. ๒๕๖๑		ปีงบประมาณ พ.ศ. ๒๕๖๒		ปีงบประมาณ พ.ศ. ๒๕๖๓	
	จำนวนที่จับกุม		จำนวนที่จับกุม		จำนวนที่จับกุม	
	ราย	คน	ราย	คน	ราย	คน
๔. คดีความผิดที่รัฐเป็นผู้เสียหาย	๑,๗๓๕	๑,๗๓๕	๑,๖๙๓	๑,๙๓๐	๑,๑๑๑	๑,๒๖๐
๔.๑ ยาเสพติด	๑,๒๓๑	๑,๒๓๑	๑,๔๘๒	๑,๕๑๗	๘๘๖	๙๑๖
๔.๒ อาวุธปืนและวัตถุระเบิด	๑๐๓	๑๐๓	๙๕	๙๖	๖๓	๖๔
๔.๓ การพนัน	๓๗๙	๓๗๙	๙๑	๒๙๒	๕๖	๑๕๒
๔.๔ ความผิดเกี่ยวกับวีศดูสื่อสิ่งพิมพ์ลามกอนาจาร	๐	๐	๐	๐	๑	๑
๔.๕ ความผิด พ.ร.บ. คนเข้าเมือง	๖	๙	๑๙	๑๙	๐	๐
๔.๖ ความผิดเกี่ยวกับการป้องกันและปราบปรามการค้าประเวณี	๐	๐	๑	๑	๑	๑
๔.๗ ความผิดเกี่ยวกับสถานบริการ	๐	๐	๐	๐	๐	๐
๔.๘ ความผิดเกี่ยวกับการควบคุมเครื่องดื่มแอลกอฮอล์	๑๘	๑๗	๕	๕	๔	๔

ปัญหา ยาเสพติด สถานการณ์ด้านยาเสพติดของจังหวัดมีแนวโน้มสูงขึ้น โดยเฉพาะในหมู่บ้าน/ชุมชน จำนวนผู้กระทำความผิดในคดียาเสพติดมีจำนวนเพิ่มสูงขึ้น เนื่องจากยาเสพติดที่อยู่ในประเทศมีจำนวนมาก และราคาถูก อาจส่งผลให้เกิดผู้เสพรายใหม่และในขณะเดียวกันผู้ขายยาเสพติดเดิมจะสามารถใช้ในปริมาณที่มากขึ้น โดยยาเสพติดที่เป็นปัญหาหลักในพื้นที่ยังคงเป็นยาบ้า รองลงมาได้แก่ กัญชาแห้งและไอซ์ ยาเสพติดที่จำหน่ายในพื้นที่ส่วนใหญ่ขนส่งมาจากทางภาคเหนือของประเทศ เพื่อส่งต่อไปยังภาคกลาง และบางส่วนมาจากแหล่งพักยาเสพติดในพื้นที่ใกล้เคียง เช่น จังหวัดนครสวรรค์ จังหวัดสุพรรณบุรี และจังหวัดชัยนาท ซึ่งพื้นที่ที่ควรเฝ้าระวังปัญหาการค้าและการแพร่ระบาดของยาเสพติด ได้แก่ อำเภอลานสัก อำเภอบ้านไร่ อำเภอเมืองอุทัยธานี อำเภอหนองฉาง และอำเภอทัพทัน ตามลำดับ สถิติการจับกุมผู้ที่เกี่ยวข้องกับยาเสพติด คือ เสพยาเสพติด รองลงมาได้แก่ ครอบครองเพื่อจำหน่าย และครอบครอง พื้นที่การจับกุม ได้แก่ อำเภอบ้านไร่ อำเภอทัพทัน อำเภอลานสัก อำเภอสว่างอารมณ์และอำเภอเมืองอุทัยธานี และกลุ่มผู้ค้าส่วนใหญ่เป็นกลุ่มผู้ค้าเครือข่ายที่เชื่อมโยงกันในหลายพื้นที่ ทั้งจังหวัดอุทัยธานี จังหวัดนครสวรรค์และจังหวัดสุพรรณบุรี โดยมีเส้นทางการลำเลียงที่สำคัญ คือ เส้นทางจากอำเภอลาดยาว จังหวัดนครสวรรค์ เข้าสู่อำเภอสว่างอารมณ์ และอำเภอลานสัก จังหวัดอุทัยธานีและในปัจจุบันมีการลักลอบขนส่งยาเสพติดผ่านระบบขนส่งทางพัสดุภัณฑ์ ทั้งภาคเอกชนและภาครัฐเพิ่มขึ้นเนื่องจากซึ่งยากต่อการติดตาม ตรวจสอบของเจ้าหน้าที่

กลุ่มที่เคยมีพฤติกรรมเกี่ยวข้องกับยาเสพติด กลุ่มอาชีพรับจ้าง และกลุ่มเกษตรกรเป็นกลุ่มเป้าหมายที่ต้องเฝ้าระวังเป็นพิเศษ โยระบบเฝ้าระวังในพื้นที่หมู่บ้าน/ชุมชน เป็นกลไกหลักในการเสริมสร้างภูมิคุ้มกัน และควบคุมสถานการณ์การแพร่ระบาดในพื้นที่ แผนงาน/โครงการที่สำคัญที่เป็นกลไกในการแก้ไขปัญหาเสพติดในพื้นที่ เช่น

- การสร้างภูมิคุ้มกันในสถานศึกษา ผ่านโครงการผู้ว่าฯ หน้าเสาธง /โครงการลูกเสือต้านภัยยาเสพติด /โครงการเยาวชนเดินทางสายใหม่ /โครงการครูตำรวจ D.A.R.E.
- โครงการสร้างภูมิคุ้มกันในกลุ่มแรงงาน ผ่านโครงการโรงงานสีขาว มีโรงงานผ่านเกณฑ์ ในปี ๒๕๕๙ จำนวน ๑๐ แห่ง /ชมรม TO BE NUMBER ONE ในสถานประกอบการ
- แผนประชารัฐร่วมใจสร้างหมู่บ้านชุมชนมั่นคง ปลอดภัยยาเสพติด พ.ศ. ๒๕๕๙ -๒๕๖๐ จำนวน ๖๙ หมู่บ้าน / โครงการหมู่บ้านกองทุนแม่ของแผ่นดิน ในการจัดกิจกรรมขยายเครือข่ายป้องกันและเฝ้าระวังปัญหาเสพติดในหมู่บ้าน
- กิจกรรมรณรงค์ให้ความรู้เพื่อป้องกันยาเสพติดในสถานประกอบการ โดยมีเป้าหมาย ๒๔ แห่ง ดำเนินการ ๔ แห่ง คิดเป็นร้อยละ ๑๖.๖๗ จำนวนลูกจ้างเป้าหมาย ๖๐๐ คน ดำเนินการ ๘๔ คน คิดเป็นร้อยละ ๑๔
- โครงการคุณภาพชีวิตดีวิถีอุทัย โดยมีวัตถุประสงค์เพื่อเพื่อพัฒนาทักษะและบทบาทของเยาวชนเก่ง และดี ห้างไกลยาเสพติด ด้วยกิจกรรมที่สร้างสรรค์ TO BE NUMBER ONE สำนักงานสาธารณสุขจังหวัดอุทัยธานีเป็นหน่วยงานดำเนินการซึ่งเป็นโครงการที่บรรจุอยู่ในแผนปฏิบัติการประจำปีของจังหวัดอุทัยธานี ประจำปีงบประมาณ พ.ศ. ๒๕๖๓ และเป็นโครงการที่บรรจุอยู่ในร่างพระราชบัญญัติงบประมาณรายจ่ายประจำปีงบประมาณ พ.ศ. ๒๕๖๔
- โครงการอบรมสร้างกลุ่มเครือข่ายภาคประชาชน ห้างไกลยาเสพติด ตำรวจภูธรจังหวัดอุทัยธานี เป็นหน่วยดำเนินการ ซึ่งดำเนินการในปีงบประมาณ พ.ศ. ๒๕๖๓

● อื่น ๆ

สังคมผู้สูงอายุในจังหวัดอุทัยธานี (Aging Society) เมื่อพิจารณาสัดส่วนประชากรจากการทะเบียนจังหวัดอุทัยธานี ปี พ.ศ. ๒๕๕๙ ถึง พ.ศ. ๒๕๖๓ เมื่อจำแนกตามกลุ่มอายุ พบว่าจังหวัดอุทัยธานีมีสัดส่วนวัยเด็ก (อายุ ๐-๑๔ปี) และวัยแรงงาน (อายุ ๑๕-๕๙ปี) ลดลง แต่มีสัดส่วนของผู้สูงอายุ (อายุ ๖๐ปีขึ้นไป) เพิ่มสูงขึ้นโดยในปี พ.ศ. ๒๕๖๓ จังหวัดอุทัยธานีมีสัดส่วนผู้สูงอายุอยู่ที่ ๒๒.๙๕ ซึ่งเพิ่มมากขึ้นจากปี พ.ศ. ๒๕๖๒ อยู่ที่ ๓.๔๖และแนวโน้มจะเป็นเช่นนี้ต่อไป โดยในอนาคตอีกไม่กี่ปีข้างหน้าจังหวัดอุทัยธานีจะมีสัดส่วนผู้สูงอายุสูงถึงร้อยละ ๒๐ หมายความว่าสังคมอุทัยจะเป็นสังคมผู้สูงอายุโดยสมบูรณ์ (Aged Society) หากยังไม่เตรียมความพร้อมสู่การเป็นผู้สูงอายุที่มีคุณภาพและมีความมั่นคงทางด้านเศรษฐกิจ จะมีผลทำให้ผู้สูงอายุเป็นผู้สูงอายุที่ต้องพึ่งพาารายจ่ายภาครัฐอย่างมาก ตั้งแต่เรื่องสุขภาพ เบี้ยยังชีพผู้สูงอายุ รวมถึงปัญหาในครัวเรือนที่ต้องเลี้ยงดูผู้สูงอายุที่มีอายุยืนยาว

ภาพที่ ๔๔ สัดส่วนประชากรจากการทะเบียนจำแนกตามกลุ่มอายุ จังหวัดอุทัยธานี ปี ๒๕๕๘ - ๒๕๖๓

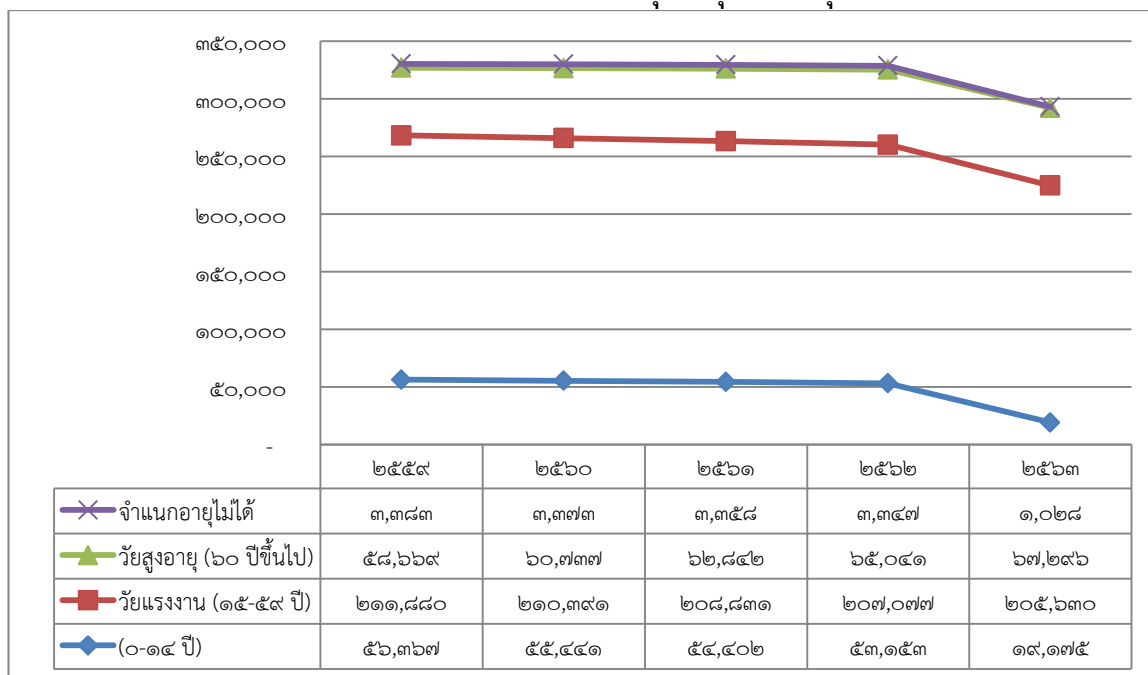

ที่มา:กรมการปกครอง กระทรวงมหาดไทย

อัตราการคลอดของในวัยรุ่นอายุ ๑๕ - ๑๙ ปี จังหวัดอุทัยธานี พิจารณอัตราการคลอดวัยรุ่นอายุ ๑๕ - ๑๙ ปี ต่อประชากรหญิงอายุ ๑๕ - ๑๙ ปี จังหวัดอุทัยธานี พบว่าตั้งแต่ปี พ.ศ.๒๕๖๑ มีแนวโน้มลดลง แต่เมื่อเทียบกับระดับเขตสุขภาพและประเทศไทย ตั้งแต่ ปี พ.ศ. ๒๕๖๑ ถึง พ.ศ. ๒๕๖๓ จังหวัดอุทัยธานียังมีอัตราการคลอดของวัยรุ่นอายุ ๑๕ - ๑๙ ปี สูงกว่าอัตราการคลอดของวัยรุ่นระดับเขตสุขภาพ ในปี พ.ศ. ๒๕๖๓ จังหวัดอุทัยธานีมีอัตราการคลอดในวัยรุ่นอายุ ๑๕ - ๑๙ ปี อยู่ที่ ๒๒.๙๑ ต่อประชากรหญิงอายุ ๑๕ - ๑๙ ปี ๑,๐๐๐ คน ซึ่งมากกว่าระดับเขตสุขภาพที่ ๓ อยู่ที่ ๒.๖ แต่ต่ำกว่าระดับประเทศอยู่ที่ ๕.๗๙ ต่อประชากรหญิงอายุ ๑๕ -๑๙ปี ๑,๐๐๐คน วัยรุ่นยังเป็นวัยที่ขาดความมั่นคงทางด้านเศรษฐกิจและสังคม รวมถึงมีภาวะในการตัดสินใจที่ยังไม่รอบคอบ ดังนั้นบุตรที่อยู่ในความดูแลของวัยรุ่นอาจจะได้รับการเลี้ยงดูในลักษณะที่ไม่เหมาะสมกับพัฒนาการของเด็ก ซึ่งน่าจะส่งผลต่อพัฒนาการและการเจริญเติบโตทางด้านสติปัญญา และหากพิจารณาโครงสร้างทางประชากร ณ ปัจจุบันควบคู่ไปด้วย จะพบว่าประเทศไทยมีอัตราการเจริญพันธุ์ที่ต่ำกว่าระดับทดแทน ผู้มีฐานะทางเศรษฐกิจและสังคมในระดับปานกลางขึ้นไปนิยมอยู่เป็นโสดหรือมีคู่แต่ไม่มีบุตร อาจเป็นภาพสะท้อนว่าคนไทยในอนาคตจะเป็นผู้ที่มีทุนมนุษย์ต่ำลงหรือไม่ จึงมีความจำเป็นที่ต้องป้องกันและแก้ไขปัญหาการตั้งครรภ์ในวัยรุ่นจังหวัดอุทัยธานีโดยเร่งด่วน

ภาพที่ ๔๕ อัตราการคลอดวัยรุ่นหญิงอายุ ๑๕ -๑๙ ปีจังหวัดอุทัยธานี กับระดับเขตสุขภาพและประเทศ ปี ๒๕๖๐-๒๕๖๓ (ต่อวัยประชากรหญิงอายุ ๑๕ -๑๙ ปี ๑,๐๐๐ คน)

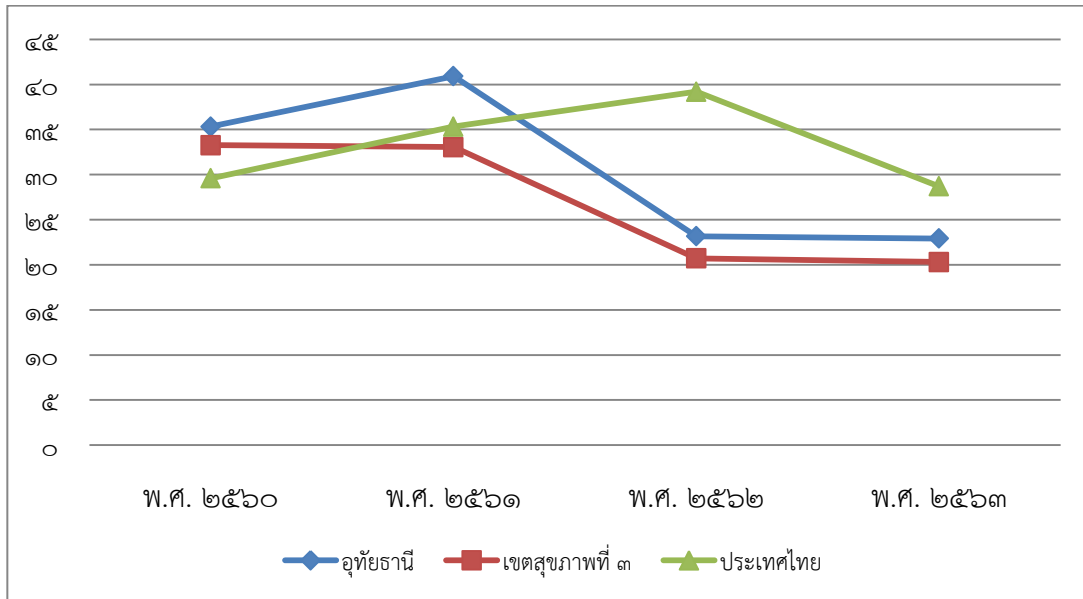

ที่มา :Health Data Center (HDC)

พิจารณาอัตราการคลอดวัยรุ่นอายุ ๑๕-๑๙ปี จังหวัดอุทัยธานี เมื่อเทียบกับระดับเขตสุขภาพและประเทศไทย ตั้งแต่ ปี พ.ศ.๒๕๖๐ ถึง พ.ศ. ๒๕๖๓ พบว่าจังหวัดอุทัยธานีมีอัตราการคลอดของวัยรุ่นอายุ ๑๕-๑๙ปี สูงกว่าอัตราการคลอดระดับเขตสุขภาพและระดับประเทศทุกปีแต่ในปี พ.ศ. ๒๕๖๒ - ๒๕๖๓ จังหวัดอุทัยธานีมีอัตราการคลอดของวัยรุ่นอายุ ๑๕ - ๑๙ ปี ต่ำกว่าอัตราการคลอดระดับประเทศ

ภาพที่ ๔๖ จำนวนแรงงานต่างด้าว ที่ได้รับอนุญาตทำงานในจังหวัดอุทัยธานี ปี ๒๕๖๐- ๒๕๖๓

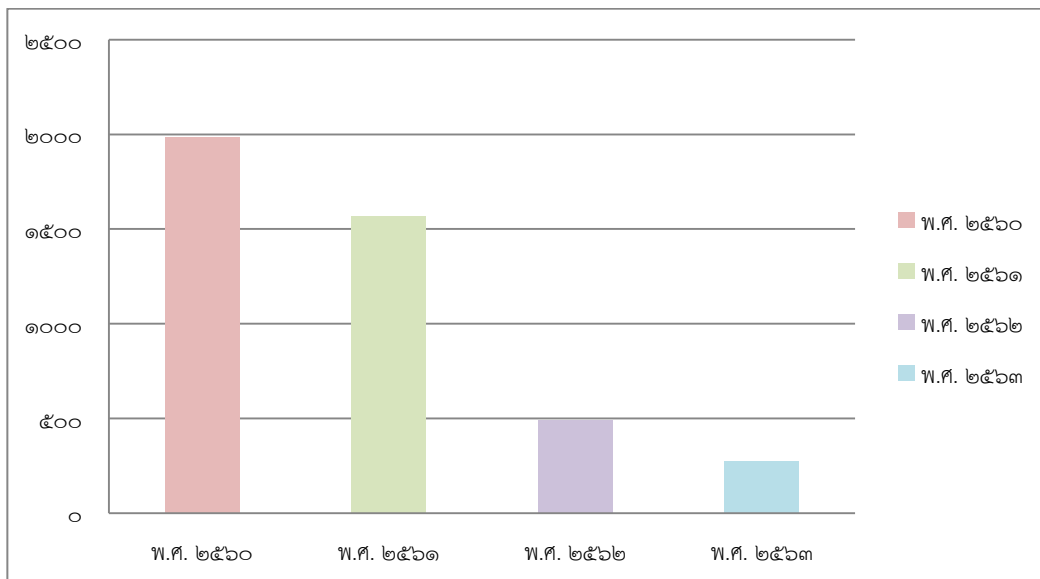

ที่มา : สำนักงานจัดหางานจังหวัดอุทัยธานี

ข้อมูลการพัฒนาคนจังหวัดอุทัยธานี

จากข้อมูลของสำนักงานคณะกรรมการพัฒนาเศรษฐกิจและสังคมแห่งชาติ ได้กล่าวถึงจังหวัดอุทัยธานี ในเล่มรายงาน “ดัชนีความก้าวหน้าของคน ปี ๒๕๖๒” พบว่า จังหวัดอุทัยธานี มีการพัฒนาคนในภาพรวมอยู่ลำดับที่ ๖๒ จาก ๗๗ จังหวัดทั่วประเทศ (ดัชนี HAI = ๐.๕๗๒๗) เนื่องจากการพัฒนาคนในหลายด้านมีความก้าวหน้าน้อย โดยเฉพาะด้านสุขภาพมีความก้าวหน้าน้อยมาก อยู่ลำดับที่ ๗๓ จาก ๗๗ จังหวัด มีตัวบ่งชี้ ประชากรที่เจ็บป่วยในผู้ป่วยที่สูงมาก อยู่ลำดับที่ ๗๓ จาก ๗๗ จังหวัด รวมทั้งด้านชีวิตครอบครัวและชุมชน ด้านการคมนาคมและการสื่อสาร และด้านการศึกษาที่มีความก้าวหน้าน้อย โดยอยู่ลำดับที่ ๖๖, ๖๓ และ ๕๙ จาก ๗๗ จังหวัด ตามลำดับ มีตัวบ่งชี้ที่สำคัญ ผู้สูงอายุที่อยู่ลำพังคนเดียวมาก อยู่ลำดับที่ ๗๔ ประชากรที่มีโทรศัพท์มือถือถือน้อย อยู่ลำดับที่ ๖๔ จำนวนปีการศึกษาเฉลี่ยของประชากรอายุ ๑๕ ปีขึ้นไปน้อย อยู่ลำดับที่ ๗๔

อย่างไรก็ตาม การพัฒนาคนด้านการมีส่วนร่วมมีความโดดเด่นติดลำดับ ๑ ใน ๒๐ จังหวัดที่มีความก้าวหน้าด้านการมีส่วนร่วมมากที่สุด โดยอยู่ในลำดับที่ ๑๗ จาก ๗๗ จังหวัด มีตัวบ่งชี้ จำนวนองค์กรชุมชน ค่อนข้างสูง อยู่ลำดับที่ ๑๒ จาก ๗๗ จังหวัด นอกจากนี้จังหวัดอุทัยธานี มีจุดเด่นในประเด็น สัดส่วนเฉลี่ยการปล่อยก๊าซเรือนกระจกต่ำมากอยู่ในลำดับที่ ๑๔ จาก ๗๗ จังหวัด

ตารางที่ ๔๖ ข้อมูลของตัวชี้วัดและลำดับที่ของตัวชี้วัดจากทั้งหมด ๗๗ จังหวัด

	ตัวชี้วัด	ข้อมูลปีล่าสุด	ข้อมูลตัวชี้วัด	ลำดับที่จาก ๗๗ จังหวัด
๑	ร้อยละของทารกแรกเกิดที่มีน้ำหนักต่ำกว่าเกณฑ์ (% ทารกเกิดมีชีพ)	๒๕๖๒	๑๐.๒๙	๔๘
๒	ร้อยละของประชากรที่เจ็บป่วยเป็นผู้ป่วยใน (%)	๒๕๖๒	๑๔.๐๗	๗๓
๓	ร้อยละของประชาชนที่พิการ (%)	๒๕๖๒	๓.๓๘	๕๕
๔	ร้อยละของคะแนนสุขภาพจิต (%)	๒๕๖๒	๖๗.๘๐	๖๓
๕	จำนวนปีการศึกษาเฉลี่ยของประชากรอายุ ๑๕ ปีขึ้นไป (ปี)	๒๕๖๒	๗.๑๖	๗๔
๖	อัตราการเข้าเรียนรวมระดับมัธยมศึกษาตอนปลายและอาชีวศึกษา (%)	๒๕๖๒	๖๘.๐๗	๕๘
๗	ค่าเฉลี่ยเชาว์ปัญญา (IQ) ของเด็กนักเรียนไทยชั้นประถมศึกษาปีที่ ๑ (คะแนน)	๒๕๖๒	๙๖.๖๒	๔๘
๘	คะแนนเฉลี่ยการทดสอบ O-Net ระดับมัธยมศึกษาตอนปลาย (%)	๒๕๖๒	๓๙.๙๒	๔๖
๙	อัตราการว่างงาน (%)	๒๕๖๒	๐.๗๓	๓๔
๑๐	อัตราการงานต่ำระดับ (%)	๒๕๖๒	๐.๖๑	๕๒
๑๑	ร้อยละแรงงานที่มีประกันสังคม (%)	๒๕๖๒	๒๒.๕๑	๔๒
๑๒	อัตราการประสบอันตรายหรือเจ็บป่วยเนื่องจากการทำงานต่อลูกจ้าง ๑,๐๐๐ คน	๒๕๖๒	๗.๐๘	๓๘
๑๓	รายได้เฉลี่ยของครัวเรือนต่อเดือน (บาท)	๒๕๖๒	๒๑,๑๖๖	๔๓
๑๔	สัดส่วนประชากรยากจน (%)	๒๕๖๒	๙.๓๐	๓๔
๑๕	ร้อยละของครัวเรือนที่มีหนี้สินเพื่อการอุปโภคบริโภค (%)	๒๕๖๒	๓๗.๑๗	๔๒
๑๖	ค่าสัมประสิทธิ์ความไม่เสมอภาคของรายได้ หรือค่าสัมประสิทธิ์จีนี (%)	๒๕๖๒	๔๕.๐๐	๕๓
๑๗	ร้อยละของครัวเรือนที่มีบ้านและที่ดินของตนเอง (%)	๒๕๖๒	๘๑.๖๘	๔๐
๑๘	สัดส่วนเฉลี่ยการปล่อยก๊าซเรือนกระจก (ต้นก๊าซเรือนกระจกต่อคน)	๒๕๖๒	๐.๕๕	๑๔
๑๙	ร้อยละของประชากรที่ประสบอุทกภัย (%)	๒๕๖๒	๐.๑๖	๓๙

	ตัวชี้วัด	ข้อมูล ปีล่าสุด	ข้อมูล ตัวชี้วัด	ลำดับที่ จาก ๗๗ จังหวัด
๒๐	ร้อยละของประชากรที่ประสบภัยแล้ง (%)	๒๕๖๒	๐.๐๐	๑ (เท่ากัน ๔๔ จ.)
๒๑	ร้อยละของเด็กอายุ ๑๕-๑๗ ปี ที่ทำงาน (%)	๒๕๖๒	๙.๕๒	๔๖
๒๒	ร้อยละของครัวเรือนที่มีหัวหน้าครัวเรือนเดียว (%)	๒๕๖๒	๒๖.๑๕	๔๕
๒๓	ร้อยละของผู้สูงอายุที่อยู่ลำพังคนเดียว (%)	๒๕๖๒	๑๒.๕๖	๗๖
๒๔	การแจ้งความคดีชีวิต ร่างกาย เพศ และคดีประทุษร้ายต่อทรัพย์ (ต่อประชากรแสนคน)	๒๕๖๒	๘๓.๑๗	๓๑
๒๕	ร้อยละของหมู่บ้านที่ถนนสายหลักใช้การได้ตลอดปี (%)	๒๕๖๒	๕๒.๘๘	๕๕
๒๖	จำนวนอุบัติเหตุบนท้องถนน (ต่อประชากรแสนคน)	๒๕๖๒	๗๑.๓๓	๔๖
๒๗	ร้อยละประชากรที่มีโทรศัพท์มือถือ (%)	๒๕๖๒	๘๔.๘๑	๖๔
๒๘	ร้อยละของประชากรที่เข้าถึงอินเทอร์เน็ต (%)	๒๕๖๒	๔๖.๐๑	๕๔
๒๙	ร้อยละของประชากรที่ใช้สิทธิลงประชามติร่างรัฐธรรมนูญ ปี ๒๕๕๙	๒๕๖๒	๖๐.๕๗	๓๕
๓๐	จำนวนองค์กรชุมชน (ต่อประชากรแสนคน)	๒๕๖๒	๒๕๑.๓๔	๑๒
๓๑	ร้อยละของครัวเรือนที่เป็นสมาชิกกลุ่ม/องค์กรในท้องถิ่น (%)	๒๕๖๒	๗๘.๓๑	๓๑
๓๒	ร้อยละของครัวเรือนที่มีส่วนร่วมทำกิจกรรมสาธารณะของหมู่บ้าน (%)	๒๕๖๒	๙๙.๓๗	๖๐

ที่มา: สำนักมาตรฐานการพัฒนาสังคมและความมั่นคงของมนุษย์ กระทรวงพัฒนาสังคมและความมั่นคงของมนุษย์

ข้อมูลดัชนีความมั่นคงของมนุษย์ (Composite Human Security Index = CHSI)

ในระดับจังหวัด (๑๒ มิติ ๔๐ ตัวชี้วัด) ปี พ.ศ. ๒๕๖๓ จัดเก็บข้อมูลและเผยแพร่โดยสำนักมาตรฐานการพัฒนาสังคมและความมั่นคงของมนุษย์ สำนักงานปลัดกระทรวง กระทรวงพัฒนาสังคมและความมั่นคงของมนุษย์ พบว่าจังหวัดอุทัยธานีมีดัชนีความมั่นคงอยู่ที่ ๗๑.๐๖ และสูงกว่าค่าเฉลี่ยของประเทศอยู่ในอันดับที่ ๓๘ จาก ๗๗

มีตัวชี้วัดของดัชนีความมั่นคงของมนุษย์ ซึ่งเป็นจังหวัดที่มีค่าดัชนีภาพรวมทั้ง ๑๒ มิติ มากกว่าค่าเฉลี่ยภาพรวมทั้งประเทศ ตัวชี้วัดที่อยู่อันดับต้น ได้แก่ ร้อยละของตลาดสดน้ำซื้อง (อันดับที่ ๑) ความหนาแน่นของประชากรต่อพื้นที่ ๑ ตร.กม. (อันดับที่ ๕) อัตราเตียงต่อประชากร ๑๐๐,๐๐๐คน (อันดับที่ ๘) อัตราการผลิตติดตั้งไฟฟ้าจากพลังงานทดแทนต่อ ๑,๐๐๐ ครัวเรือน (อันดับที่ ๙) และร้อยละของพื้นที่ป่าต่อพื้นที่จังหวัด (อันดับที่ ๑๒)

จังหวัดอุทัยธานีมีชุมชนและการสนับสนุนทางสังคมเป็นจุดที่น่าเป็นห่วงเมื่อพิจารณาข้อมูลตามตัวชี้วัดที่อยู่อันดับท้ายเช่น อัตราการฆ่าตัวตายและทำร้ายตนเองต่อประชากร ๑๐๐,๐๐๐ คน อยู่อันดับที่ ๗๔ ของประเทศ อัตราการเจ็บป่วยด้วยโรคสำคัญ ๕ โรคต่อประชากร ๑๐๐,๐๐๐ คน อยู่อันดับที่ ๗๑ ของประเทศ และจำนวนหนี้สินเฉลี่ยต่อครัวเรือน อยู่อันดับที่ ๗๑ ของประเทศ อัตราผู้ป่วยทางสุขภาพจิตต่อประชากร ๑๐๐,๐๐๐ คน (อันดับที่ ๖๙)

ตารางที่ ๔๗ ข้อมูลของตัวชี้วัดและอันดับของตัวชี้วัดจากทั้งหมด ๗๗ จังหวัด
 อุทัยธานี : ข้อมูลของตัวชี้วัดและอันดับของตัวชี้วัดจากทั้งหมด 77 จังหวัด

มิติ	ตัวชี้วัด	ข้อมูล ตัวชี้วัด	อันดับที่ จาก 77 จังหวัด
1. ทิวทัศน์	1. ความหนาแน่นของประชากรต่อพื้นที่ 1 ตร.กม.*	48.83	5
	2. อัตราการถือครองที่ดินทิวทัศน์	88.60	33
	3. ร้อยละของทิวทัศน์ที่มีสภาพทิวทัศน์	99.20	53
2. สุขภาพ	4. อัตราเฉลี่ยต่อประชากร 100,000 คน	400.46	8
4. การศึกษา	12. อัตรานักเรียนต่อห้องเรียน*	16.45	16
	13. อัตรานักเรียนต่อครู*	13.36	26
	14. อัตราการมีคอมพิวเตอร์ต่อครัวเรือน	10.42	67
5. การมีงานทำ และรายได้	15. อัตราการมีงานทำ	98.87	32
	16. อัตราการว่างงาน*	0.42	15
	17. รายได้เฉลี่ยต่อครัวเรือน	19,873.05	58
	18. ค่าใช้จ่ายเฉลี่ยต่อครัวเรือน*	15,763.29	22
6. ครอบครัว	19. จำนวนหนี้สินเฉลี่ยต่อครัวเรือน*	204,889.63	61
	20. อัตราการจดทะเบียนหย่าต่อ 1,000 ครัวเรือน*	5.72	46
	21. ร้อยละความเข้มแข็งของครอบครัว	86.99	26
7. ชุมชนและ การสนับสนุน ทางสังคม	22. ความรุนแรงในครอบครัวต่อ 1,000 ครัวเรือน*	0.28	73
	23. อัตราผู้ทำประกันชีวิตต่อประชากร	24.05	55
	24. อัตราผู้ทำประกันสังคมต่อกำลังแรงงานรวม	25.03	39
8. ศาสนาและ วัฒนธรรม	25. อัตราการฆ่าตัวตายและทำร้ายตนเองต่อประชากร 100,000 คน*	43.82	74
	26. อัตราผู้ถือกรรมสิทธิ์ประกันอุบัติเหตุส่วนบุคคลต่อประชากร	1.37	41
9. ความปลอดภัย ในชีวิตและทรัพย์สิน	27. จำนวนศาสนสถานทุกประเภทต่อประชากร 100,000 คน	100.42	20
	28. คนอายุ 6 ปีขึ้นไปทุกคนปฏิบัติกิจกรรมทางศาสนาอย่างน้อยสัปดาห์ละ 1 ครั้ง	99.93	17
10. สิทธิและ ความเป็นธรรม	29. จำนวนฐานความผิดคดีอาญา 4 กลุ่มต่อประชากร 100,000 คน*	74.25	30
	30. อัตราการเสียชีวิตด้วยอุบัติเหตุต่อประชากร 100,000 คน*	22.52	65
11. การเมือง	31. จำนวนคดีในศาลปกครองต่อประชากร 100,000 คน*	5.78	25
	32. จำนวนเรื่องร้องเรียนจากประชาชนผ่านศูนย์บริการประชาชนต่อประชากร 100,000 คน*	45.04	39
12. สิ่งแวดล้อม ทรัพยากร/ พลังงาน	33. ร้อยละของเรื่องที่ได้ข้อยุติตามข้อร้องเรียนผ่านศูนย์บริการประชาชน	79.05	69
	34. อัตราการมาใช้สิทธิลงคะแนนเลือกตั้ง ส.ส.เป็นการทั่วไป	74.56	49
พลังงาน	35. อัตราการมาใช้สิทธิออกเสียงประชามติร่างรัฐธรรมนูญ เมื่อ 7 ส.ค.59	60.57	35
	36. ร้อยละของพื้นที่ป่าต่อพื้นที่จังหวัด	51.43	12
	37. อัตราการผลิตติดตั้งไฟฟ้าจากพลังงานทดแทนต่อ 1,000 ครัวเรือน	1.39	9
	38. อัตราปริมาณการจำหน่ายน้ำมันเชื้อเพลิงต่อ 1,000 ครัวเรือน (พันลิตร)*	794.28	19
	39. อัตราปัญหามลพิษที่ได้รับการร้องเรียนต่อประชากร 100,000 คน*	0.30	38
	40. อัตราปริมาณขยะมูลฝอย (ตันต่อวัน) ต่อ 1,000 ครัวเรือน*	1,044.12	17

ภาพที่ ๔๗ ค่าดัชนีแต่ละมิติ ปี พ.ศ. ๒๕๖๒ - ๒๕๖๓ กับค่าเฉลี่ยทั่วประเทศ

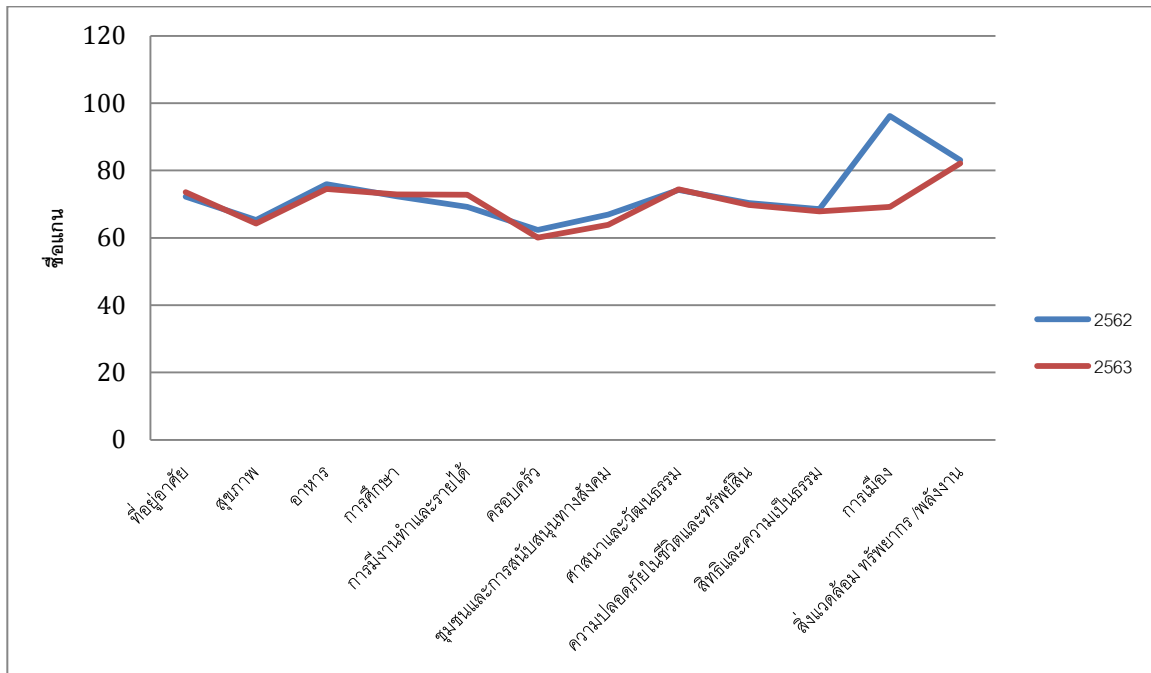

ที่มา : สำนักมาตรฐานการพัฒนาสังคมและความมั่นคงของมนุษย์ สำนักงานปลัดกระทรวง กระทรวงพัฒนาสังคมและความมั่นคงของมนุษย์

การวิเคราะห์จุดแข็ง จุดอ่อน โอกาส และอุปสรรค (SWOT) ของจังหวัดอุทัยธานี

จากผลการวิเคราะห์ข้อมูลในแต่ละด้าน ทำให้สามารถวิเคราะห์จุดแข็ง จุดอ่อน โอกาส และอุปสรรค (SWOT) ของจังหวัดอุทัยธานีได้ดังนี้

จุดแข็ง (Strength)

- มีพื้นที่ป่าไม้ห้วยขาแข้ง ที่ขึ้นทะเบียนมรดกโลกทางธรรมชาติ ครอบคลุมพื้นที่ป่าไม้มากกว่าร้อยละ 50 ของจังหวัด
- ความหลากหลายทางชีวภาพสูง ทั้งพันธุ์พืชและพันธุ์สัตว์ และทรัพยากรธรรมชาติมีความอุดมสมบูรณ์
- ระบบนิเวศการท่องเที่ยวมีความหลากหลายและครบถ้วนสมบูรณ์ นับตั้งแต่การท่องเที่ยวเชิงธรรมชาติ การท่องเที่ยวเชิงประวัติศาสตร์และวัฒนธรรม การท่องเที่ยวเชิงเกษตร การท่องเที่ยวเชิงสุขภาพ การท่องเที่ยววิถีชุมชน และสินค้าผลิตภัณฑ์การท่องเที่ยว เช่น มีภูมิปัญญาท้องถิ่นด้านผ้าทอ อาหาร คาวหวาน ที่เป็นเอกลักษณ์
- ตลาดนัดโค กระบือ ขนาดใหญ่ ที่มีชื่อเสียง และมีจำนวนกระบืออยู่ในอันดับสองของประเทศ สร้างมูลค่าทางเศรษฐกิจ
- มีผลผลิตด้านสัตว์ที่มีชื่อเสียงเป็นพันธุ์สัตว์ท้องถิ่นจังหวัดอุทัยธานี เช่น ปลาแรดที่ได้รับการขึ้นทะเบียน GI

- ความเป็นหุ้นส่วนการพัฒนาที่มีความเข้มแข็ง และพร้อมขยายผลไปภายนอก ได้แก่ สัดส่วนองค์กรชุมชน
- พื้นที่จังหวัดอุทัยธานี เชื่อมต่อกับเขตภาคเหนือตอนล่าง ภาคกลางตอนบน เอื้อต่อการเดินทาง การท่องเที่ยว
- ประชาชนจังหวัดอุทัยธานีมีวิถีชีวิตสงบ เรียบง่าย มีอัธยาศัย และมีมิตรไมตรีที่ดี

จุดอ่อน (Weakness)

- การท่องเที่ยวยังขาดการประชาสัมพันธ์ การรับรู้ สะดวก การประยุกต์ใช้เทคโนโลยีดิจิทัลในการเชื่อมโยงระหว่างแหล่งท่องเที่ยว โปรแกรมการท่องเที่ยว และสิ่งอำนวยความสะดวกตลอดจนมัคคุเทศก์ อันเป็นการจัดการห่วงโซ่คุณค่าสู่นักท่องเที่ยวอย่างเป็นระบบ และการบูรณาการระหว่างภาครัฐและเอกชน
- หนี้สินครัวเรือนจังหวัดอุทัยธานีมีแนวโน้มเพิ่มขึ้นอย่างต่อเนื่อง และเพิ่มขึ้นอย่างก้าวกระโดดจากช่วงปี พ.ศ. 2559 ถึง ปี พ.ศ. 2560
- เกษตรขาดแหล่งน้ำที่เพียงพอต่อการทำเพาะปลูก รวมทั้งขาดการรวบรวมพันธุ์พืชที่ตอบสนองต่อความต้องการของผู้บริโภค
- ประชากรขาดความมั่นคงด้านอาชีพ รายได้ นำไปสู่การย้ายถิ่นของวัยแรงงาน (รายได้ไม่พอเลี้ยงชีพ)

โอกาส (Opportunity)

- แผนพัฒนาชาติ 20 ปี มุ่งให้ประเทศมีความมั่นคง มั่งคั่ง ยั่งยืน ด้วยการพัฒนาตามปรัชญาของเศรษฐกิจพอเพียง
- ทิศทางการพัฒนาของโลกที่มุ่งสู่เป้าหมายการพัฒนาที่ยั่งยืนของสหประชาชาติ (Sustainable Development Goal)
- กลไกใหม่ในการขับเคลื่อนการบริหารงานเชิงพื้นที่ ตามระเบียบสำนักนายกรัฐมนตรีว่าด้วยการบริหารงานเชิงพื้นที่แบบบูรณาการ พ.ศ.2560 ที่เน้นการวางแผนพัฒนาโครงการด้วยการสร้างคุณค่าจากต้นทางสู่ปลายทาง (Value Chain)
- กรอบและนโยบาย แผนพัฒนาเศรษฐกิจและสังคมแห่งชาติ ฉบับที่ 13 และแผนพัฒนาภาค มีการส่งเสริมด้านเศรษฐกิจและภาคเกษตรกรรม ได้แก่ Bio Economy เกษตรปลอดภัย เกษตรอินทรีย์ และเกษตรแปรรูป
- กรอบแผนและนโยบายการท่องเที่ยวให้ความสำคัญและส่งเสริมการท่องเที่ยวเมืองรองให้เกิดการขยายตัวและมีความยั่งยืน
- กระแสความนิยมบริโภคอาหารปลอดภัยและเป็นมิตรต่อสิ่งแวดล้อม รวมทั้งการส่งเสริมการใช้สมุนไพร และภูมิปัญญาท้องถิ่น

อุปสรรค (Treat)

- สถานการณ์การแพร่ระบาดของโรคอุบัติใหม่ การแพร่ระบาดของไวรัสโคโรนา หรือ Covid - 19 ทำให้ต้องปรับวิถีชีวิตแบบใหม่ (New Normal) ทั้งด้านอาหาร สุขอนามัย การสื่อสาร การทำธุรกิจ เป็นต้น
- ความแปรปรวนสภาพอากาศ (Climate Change) ปัญหากลั้วและปัญหาภัยธรรมชาติ

- ความผันผวนและความไม่มีเสถียรภาพทางเศรษฐกิจ เช่น ราคาพืชผลทางการเกษตร ต้นทุนการผลิตสินค้า และราคาซื้อขายสินค้าภาคการเกษตรและภาคอุตสาหกรรม
- พฤติกรรมการบริโภค การใช้ชีวิต และทางเพศ ที่อยู่ในภาวะเสี่ยง อันเนื่องจากอิทธิพลของ Social Media และการไม่รู้เท่าทันสื่อ (Media Literacy)
- การเปลี่ยนแปลงของเทคโนโลยีและการแข่งขันทางด้านเศรษฐกิจมีความรุนแรงมากขึ้น ส่งผลต่อการปรับตัวทั้งภาคเอกชนและธุรกิจในการเคลื่อนย้ายแรงงาน
- นโยบายและพระราชบัญญัติผังเมือง ไม่เอื้อต่อการลงทุน
- การบริหารจัดการของจังหวัดและการกระจายรายได้ที่ยังไม่ทั่วถึงเกิดการกระจุกตัวของรายได้

เมื่อนำประเด็นสำคัญที่เป็นจุดแข็ง จุดอ่อน โอกาส และอุปสรรคในการพัฒนา มาทำการวิเคราะห์สถานการณ์ความสัมพันธ์ระหว่างจุดแข็งกับโอกาส จุดแข็งกับอุปสรรค จุดอ่อนกับโอกาส และจุดอ่อนกับอุปสรรคเพื่อให้เกิดความชัดเจนในเรื่องโอกาสและอุปสรรคต่อจังหวัด นำสู่ทิศทาง/จุดเน้นการวางแผน ๔ ทิศทาง ดังนี้

ทิศทาง/จุดเน้นการวางแผนเชิงรุก (S-O Strategy)

- การวางแผนพัฒนาการท่องเที่ยวเชิงนิเวศ ด้วยการสร้างคุณค่าจากต้นทางสู่ปลายทาง (Value Chain) ในรูปแบบการท่องเที่ยวเชิงธรรมชาติ เชิงวัฒนธรรม เชิงเกษตร เชิงวิถีชีวิต และเชิงสุขภาพ
- การพัฒนาเกษตรปลอดภัย ที่เป็นเกษตรผสมผสานบนฐานความหลากหลายทางชีวภาพ ที่อุดมสมบูรณ์
- การเชื่อมโยงเกษตรปลอดภัย เกษตรอินทรีย์ -ผสมผสานสู่การท่องเที่ยวเชิงเกษตรครบวงจร
- การพัฒนาปศุสัตว์และสัตว์น้ำปลอดภัยอย่างครบวงจร
- การดูแลพื้นที่ป่ากันชน (Buffer Zone) อย่างเป็นระบบเพื่อการป้องกันการบุกรุกพื้นที่ป่า
- การสร้างชุมชนต้นแบบปลอดภัย (Zero Waste) ในระดับตำบล อำเภอ และจังหวัด

ทิศทาง/จุดเน้นการวางแผนเชิงแก้ไข (W-O Strategy)

- การทำการเกษตรแปลงใหญ่ในพืชเศรษฐกิจสำคัญที่เชื่อมโยงกับผู้บริโภคชั้นกลาง/ชั้นสุดท้าย
- ระบบบริหารจัดการน้ำเชิงบูรณาการครบวงจรอย่างมีส่วนร่วม
- การสร้างความเข้มแข็งให้กับกลุ่ม วิสาหกิจชุมชน และเครือข่ายเกษตรกร

ทิศทาง/จุดเน้นการวางแผนเชิงป้องกัน (S-T Strategy)

- การพัฒนาทักษะชีวิตให้คนทุกช่วงวัย
- การสร้างการมีส่วนร่วมจากทุกภาคส่วนในการเข้ามาเฝ้าระวังความปลอดภัยในทรัพย์สินและการดำเนินชีวิตของประชาชนในพื้นที่
- การเสริมสร้างระบบธรรมาภิบาลและนวัตกรรมภาครัฐ
- การปรับปรุงฐานข้อมูลของหน่วยงานภาครัฐให้ทันสมัยอย่างเชื่อมโยงและวิเคราะห์แนวโน้มความเปลี่ยนแปลงในคุณภาพชีวิตและสังคมหรือ “สังคมอุทัยผาสุก” พร้อมกับการนำเสนอให้กับทุกภาคส่วนให้รับทราบอย่างต่อเนื่อง

ทิศทาง/จุดเน้นการวางแผนเชิงรับ (W-T Strategy)

- การสร้างกลไกเฝ้าระวังการเปลี่ยนแปลงของระบบนิเวศ และความเป็น “สังคมอุทัยผาสุก”
- การเฝ้าระวังคุณภาพน้ำในลำน้ำหลักของจังหวัดในแต่ละช่วงเวลา โดยเฉพาะในช่วงน้ำแล้ง อย่างมีส่วนร่วมกับอปท. และภาคประชาชนในพื้นที่
- การลดต้นทุนการผลิตของการปลูกพืชที่สำคัญทางเศรษฐกิจ
- การวางแผนการผลิตการปลูกพืชเศรษฐกิจในลักษณะ Zoning ให้สอดคล้องกับความต้องการของตลาด การตลาดนำการผลิต

เป้าหมายการพัฒนาจังหวัดอุทัยธานี (ระยะ ๕ ปี)

“เมืองเกษตรปลอดภัยท่องเที่ยวเชิงนิเวศสุขใจสังคมอุทัยผาสุก”

เป้าหมายการพัฒนาจังหวัดอุทัยธานีดังกล่าว มีความหมายครอบคลุมถึง

- เมือง คือจังหวัดอุทัยธานี
- เกษตรปลอดภัยครอบคลุมพืชหลักของจังหวัดอุทัยธานีคือพืชหลัก๕ชนิดได้แก่ข้าวอ้อยมันสำปะหลังยางพาราข้าวโพดเลี้ยงสัตว์และสับปะรดโรงงานตลอดจนสัตว์เศรษฐกิจที่เน้นการพัฒนาคุณภาพผลผลิตและลดต้นทุนการผลิตสินค้าเกษตรปลอดภัยเกษตรอินทรีย์และการพัฒนาหีบห่อบรรจุภัณฑ์ออกวางตลาดการแปรรูปผลิตภัณฑ์ต่างๆให้มีมาตรฐานและสร้างมูลค่าเพิ่ม
- ท่องเที่ยวเชิงนิเวศ ครอบคลุมถึงการท่องเที่ยวรูปแบบต่าง ๆ คือ การท่องเที่ยวเชิงธรรมชาติ การท่องเที่ยวเชิงเกษตร การท่องเที่ยวเชิงวัฒนธรรม การท่องเที่ยวเชิงวิถีชีวิต และการท่องเที่ยวเชิงสุขภาพ
- สังคมอุทัยผาสุก เป็นความผาสุก อันประกอบด้วย ความมั่นคงปลอดภัยในชีวิตและทรัพย์สิน ครอบครัวพร้อมหน้าและอบอุ่น สุขภาพกายและใจที่แข็งแรง และระบบสวัสดิการของภาครัฐและชุมชนที่หนุนเสริมช่วยเหลือดูแลคุณภาพชีวิต และนำสู่การพึ่งตนเองอย่างยั่งยืน

โดยมีเป้าหมายภาพรวม

1. การเติบโตทางเศรษฐกิจของจังหวัดขยายตัวเพิ่มขึ้น
2. พัฒนาแหล่งท่องเที่ยวเชิงนิเวศและบริการด้วยนวัตกรรมเพื่อให้มีมาตรฐานความปลอดภัยและมูลค่าทางเศรษฐกิจสูงขึ้น
3. ยกระดับมาตรฐานเกษตรปลอดภัยเกษตรอินทรีย์ และมีมูลค่าเพิ่มสูงขึ้น
4. ประชาชนมีคุณภาพชีวิตที่ดีมีความมั่นคงและปลอดภัยในการดำรงชีวิตและเข้าถึงสวัสดิการภาครัฐที่มีคุณภาพอย่างทั่วถึง
5. ทรัพยากรธรรมชาติและสิ่งแวดล้อมอยู่ในเกณฑ์มาตรฐานกำหนด

ตัวชี้วัดความสำเร็จตามเป้าหมายการพัฒนาจังหวัดอุทัยธานี

เป้าหมายการพัฒนาจังหวัดอุทัยธานี สามารถบรรลุได้เมื่อการพัฒนาจังหวัดสามารถบรรลุตัวชี้วัดความสำเร็จตามเป้าหมายการพัฒนา ดังนี้ คือ

- อัตราการขยายตัวของผลิตภัณฑ์จังหวัดGPP เพิ่มขึ้น
- มูลค่าสินค้าเกษตรปลอดภัยเกษตรอินทรีย์เพิ่มขึ้น
- ความก้าวหน้าของดัชนีความมั่นคงของมนุษย์
- ผลการประเมินคุณธรรมและความโปร่งใสในการดำเนินงานของหน่วยงานภาครัฐ (Integrity and Transparency Assessment : ITA
- ทรัพยากรธรรมชาติและสิ่งแวดล้อมที่ดีขึ้น

ประเด็นการพัฒนาจังหวัดอุทัยธานี

ประเด็นการพัฒนาที่ ๑ : ยกระดับมาตรฐานการผลิตเกษตรปลอดภัย เกษตรอินทรีย์ ให้มีมูลค่าเพิ่ม

วัตถุประสงค์เพื่อเน้นให้เกิดการพัฒนาสินค้าสินค้า**เกษตรปลอดภัย**ในผลผลิตเกษตรทุกประเภท นับตั้งแต่ ผลผลิตจากพืช ปศุสัตว์ และประมง ยกระดับสู่สินค้าเกษตรอินทรีย์ และส่งเสริมการแปรรูปให้มีคุณภาพและปลอดภัยต่อเกษตรกรและผู้บริโภค ปรับปรุงกระบวนการผลิตสินค้าเกษตรที่ลดการใช้สารเคมี พัฒนาพันธุ์พืชพันธุ์สัตว์ประมงและปัจจัยการผลิตจัดหา/พัฒนาแหล่งน้ำเพื่อการเกษตรการลดต้นทุนการผลิต เพิ่มมูลค่าผลผลิตทางการเกษตรและพัฒนาการแปรรูปสินค้าเกษตรให้มีความหลากหลาย และส่งเสริมการรวมกลุ่มเกษตรกร รวมทั้งวิสาหกิจชุมชน ส่งเสริมและสนับสนุนการตลาดในลักษณะการเชื่อมโยงเครือข่าย การรวมกลุ่มของเกษตรกรให้มีความเข้มแข็งเพิ่มอำนาจในการต่อรองในตลาดสินค้าเกษตร

เป้าหมายการพัฒนา

๑. ผลผลิตการเกษตรได้คุณภาพมาตรฐาน
๒. พัฒนาระบบการผลิตเกษตรอินทรีย์ให้สู่ระบบเกษตรอินทรีย์
๓. ยกระดับการแปรรูปสินค้าเกษตรสู่มาตรฐาน
๔. ยกระดับโครงสร้างพื้นฐานและระบบขนส่งทางการเกษตร
๕. เพิ่มประสิทธิภาพการบริหารจัดการน้ำอย่างเป็นระบบ

ตัวชี้วัดและค่าเป้าหมาย

๑. เกษตรกรที่ผลิตสินค้าปลอดภัย (GAP) ได้มาตรฐานเพิ่มขึ้นไม่น้อยกว่าร้อยละ ๑๐
๒. พื้นที่ ที่ผลิตสินค้าเกษตรอินทรีย์เพิ่มขึ้นไม่น้อยกว่าร้อยละ ๑๐
๓. ร้อยละของพื้นที่รับประโยชน์จากการพัฒนาแหล่งน้ำเพิ่มขึ้น
๔. มูลค่าที่เพิ่มขึ้นของสินค้าแปรรูป และนวัตกรรมไม่น้อยกว่าร้อยละ ๑๐
๕. ร้อยละ ๑๐ ของเส้นทางคมนาคมที่ได้รับการปรับปรุง

แนวทางการพัฒนา (Value Chain)

๑. พัฒนาปัจจัยพื้นฐานด้านการเกษตรและพัฒนาเกษตรกรและปัจจัยพื้นฐานด้านการเกษตร ทั้งโครงสร้างพื้นฐานและบริหารจัดการน้ำ เพื่อการเกษตรและอุปโภค-บริโภค อย่างมีแบบแผน และเกิดประสิทธิภาพสูงสุด
๒. พัฒนาคความเข้มแข็งกลุ่มเกษตรกร และสร้างการเชื่อมโยงเครือข่ายการรวมกลุ่มเกษตรกร
๓. จัดระบบโซนนิ่ง (Zoning) พื้นที่เกษตร บูรณาการครบวงจร และเชื่อมโยงกับผู้ซื้อ/ผู้บริโภค ขั้นสุดท้าย
๔. สร้างมูลค่าเพิ่ม สินค้าตัวบ่งชี้ทางภูมิศาสตร์ (GI) และสินค้าอัตลักษณ์ (กระป๋องน้ำสะแกกรัง ไก่สามดำ ปลาแรด)
๕. พัฒนาระบบการผลิตเกษตรยั่งยืน ระบบเกษตรและพัฒนาผลผลิตให้มีคุณภาพ ได้มาตรฐาน ให้มีความหลากหลายและลดต้นทุนการผลิต
๖. พัฒนานวัตกรรมสินค้าเกษตรสู่สินค้าที่มีมูลค่าสูง
๗. แปรรูปผลผลิตเกษตรสู่อาหารที่ตอบสนองกลุ่มเป้าหมาย เพื่อสร้างมูลค่าเพิ่ม ขยายสู่ตลาด ผู้บริโภคขั้นสุดท้ายและเป็นมิตรกับสิ่งแวดล้อม
๘. พัฒนาระบบโลจิสติกส์ให้สามารถใช้ประโยชน์ได้อย่างมีประสิทธิภาพ
๙. ส่งเสริม และพัฒนาพืชสมุนไพรแบบครบวงจร โดยใช้ชุมชนเป็นฐาน เพื่อใช้ประโยชน์ และสร้างมูลค่าเพิ่มทางเศรษฐกิจ การท่องเที่ยว สุขภาพ

๑๐. พัฒนาการตลาดและประชาสัมพันธ์ทั้งสินค้าเกษตรปลอดภัย เกษตรอินทรีย์ สินค้าตัวบ่งชี้ทางภูมิศาสตร์(GI) และสินค้าอัตลักษณ์

ประเด็นการพัฒนาที่ ๒ : สร้างคุณค่าด้านการท่องเที่ยวควบคู่วิถีชีวิตอัตลักษณ์และวัฒนธรรมของจังหวัดสู่สากล

วัตถุประสงค์เพื่อมุ่งเน้นการ**ท่องเที่ยวเชิงนิเวศ**อันประกอบไปด้วย การท่องเที่ยวเชิงธรรมชาติ การท่องเที่ยวเชิงวัฒนธรรม การท่องเที่ยววิถีชุมชน การท่องเที่ยวเชิงเกษตร และการท่องเที่ยวเชิงสุขภาพ โดยส่งเสริมให้มีการพัฒนาแหล่งท่องเที่ยว สถานที่ท่องเที่ยว บริการด้านการท่องเที่ยว ประกอบด้วยแหล่งท่องเที่ยวธรรมชาติ (Natural Attractions) หรือที่เกิดจากสภาพแวดล้อมตามธรรมชาติที่มาจากพื้นฐานความอุดมสมบูรณ์ทางธรรมชาติของจังหวัด แหล่งท่องเที่ยวที่มนุษย์สร้างขึ้น (Manufactured Attractions) เช่น สถาปัตยกรรมทางประวัติศาสตร์ ศาสนาสถาน เป็นต้น แหล่งท่องเที่ยวทางวัฒนธรรมและวิถีชีวิต โดยให้เกิดความปลอดภัยได้มาตรฐานการท่องเที่ยวไทยและยกระดับสู่มาตรฐานการท่องเที่ยวของอาเซียนในอนาคต การส่งเสริมการท่องเที่ยวเชิงนิเวศให้มีความสำคัญในด้านสิ่งแวดล้อม สังคม และวัฒนธรรมโดยส่งเสริมให้ชุมชนและผู้ประกอบการด้านการท่องเที่ยวเข้ามามีส่วนร่วมในการบริหารจัดการการท่องเที่ยวโดยเร่งการประชาสัมพันธ์ การเชื่อมโยงผู้ประกอบการและจัดหาตลาดด้านการท่องเที่ยวใหม่ๆรองรับการเติบโตด้านการท่องเที่ยวของจังหวัดเพื่อมุ่งสู่การพัฒนาการท่องเที่ยวแบบยั่งยืน (sustainable Tourism)

เป้าหมายการพัฒนา

เมืองรองที่เป็นเป้าหมายปลายทางของนักท่องเที่ยว

ตัวชี้วัดและค่าเป้าหมาย

๑. ร้อยละที่เพิ่มขึ้นของจำนวนผู้เยี่ยมชมเมื่อเทียบกับปีที่ผ่านมาไม่น้อยกว่าร้อยละ ๑๐
๒. ร้อยละที่เพิ่มขึ้นของรายได้จากการท่องเที่ยวเมื่อเทียบกับปีที่ผ่านมาไม่น้อยกว่าร้อยละ ๑๐
๓. จำนวนนักท่องเที่ยวที่พักค้างคืนเพิ่มขึ้นเมื่อเทียบกับปีที่ผ่านมา ๒ %
๔. จำนวนแหล่งท่องเที่ยวหรือบริการด้านการท่องเที่ยวที่ผ่านการรับรองมาตรฐาน/รางวัลด้านการท่องเที่ยวปีละ ๔ แห่ง

แนวทางการพัฒนา (Value Chain)

๑. พัฒนารฐานข้อมูลการท่องเที่ยวทุกประเภทอย่างเป็นระบบครบวงจร
๒. พัฒนา พื้นฟูแหล่งท่องเที่ยว โครงสร้างพื้นฐานและสิ่งอำนวยความสะดวกด้านการท่องเที่ยวทุกประเภทแบบครบวงจร
๓. พัฒนาส่งเสริมและสนับสนุนสินค้า และบริการด้านการท่องเที่ยว
๔. พัฒนามูลค่าเพิ่มและนวัตกรรมการท่องเที่ยว (Smart Tourism)
๕. เพิ่มประสิทธิภาพการทำการตลาดด้านการท่องเที่ยวเชิงรุก
๖. บูรณาการความร่วมมือระหว่างภาครัฐและเอกชนในการเสริมสร้างความเข้มแข็งของศักยภาพแหล่งท่องเที่ยวและบุคลากรด้านการท่องเที่ยว

ประเด็นการพัฒนาที่ ๓: ยกระดับการพัฒนาคุณภาพชีวิตตามหลักปรัชญาเศรษฐกิจพอเพียงเสริมสร้างความมั่นคงภายในและความสงบเรียบร้อย

วัตถุประสงค์เพื่อเน้นการสร้าง **สังคมอุทัยผาสุก** ที่มีความมั่นคงและปลอดภัยในชีวิตและทรัพย์สิน ครอบครัวพร้อมหน้าและอบอุ่น มีสุขภาพกายและสุขภาพใจที่แข็งแรง และมีระบบสวัสดิการของภาครัฐและชุมชนที่หนุนเสริมช่วยเหลือประชาชนและนำสู่สังคมแห่งการพึ่งตนเอง โดยครอบคลุมความสามารถเข้าถึงสวัสดิการของภาครัฐอย่างมีคุณภาพและทั่วถึงด้านสุขภาพอนามัยการสาธารณสุข การศึกษา การมีงานทำ การมีรายได้ การอำนวยความสะดวกครบถ้วนกับการส่งเสริมกิจกรรมทางศาสนา ศิลวัฒนธรรม และปรัชญาเศรษฐกิจพอเพียง รวมถึงการพัฒนาโครงสร้างพื้นฐานด้านต่างๆ และระบบสาธารณสุขที่จำเป็นต่อประชาชน

เป้าหมายการพัฒนา

๑. ประชาชนมีคุณภาพชีวิตที่ดีมีความมั่นคงและปลอดภัย
๒. ประชาชนได้รับการพัฒนาทักษะชีวิตตลอดทุกช่วงวัย
๓. ประชาชนมีรายได้จากการประกอบอาชีพอย่างพอเพียงและยั่งยืน
๔. มีระบบสวัสดิการและการบริหารจัดการที่มีประสิทธิภาพเพื่อให้ประชาชนเข้าถึงสวัสดิการของภาครัฐอย่างมีคุณภาพและทั่วถึง
๕. ผู้สูงอายุสามารถดูแลตนเอง สามารถดำเนินชีวิตประจำวันได้อย่างเหมาะสม
๖. ทุกภาคส่วนมีการขับเคลื่อนตามหลักปรัชญาของเศรษฐกิจพอเพียง และขยายผลโครงการอันเนื่องมาจากพระราชดำริทั้งในระดับหน่วยงานและชุมชน

ตัวชี้วัดและค่าเป้าหมาย

๑. ร้อยละของประชาชนเข้าถึงสวัสดิการ/บริการภาครัฐ ๕ ด้าน (การศึกษา, สุขภาพอนามัย, ที่อยู่อาศัย, การทำงานการมีรายได้ และสวัสดิการทางสังคม)
๒. มีต้นแบบศูนย์พัฒนาทักษะชีวิตช่วงวัยต่างๆ เพิ่มขึ้น (รร.สว., ชมรมผู้สูงอายุ, ศูนย์พัฒนาเด็กเล็ก, ศูนย์พัฒนาคุณภาพชีวิต และส่งเสริมอาชีพผู้สูงอายุ) อำเภอละ ๑ แห่ง
๓. ร้อยละพฤติกรรมที่พึงประสงค์ของผู้สูงอายุ
๔. ระดับความสำเร็จในการพัฒนาระบบบริหารจัดการอุปถัมภ์ ภัยพิบัติ และสาธารณสุข
๕. จำนวนหน่วยงาน/ชุมชนที่น้อมนำหลักปรัชญาของเศรษฐกิจพอเพียงในการดำเนินชีวิตเป้าหมายเพิ่มขึ้น
๖. ร้อยละจำนวนคดีที่จับกุมได้ต่อคดีที่รับแจ้ง และผลการบังคับใช้กฎหมายจราจร (๑๐ ข้อหาหลัก) ที่เพิ่มขึ้น
๗. อัตราการเกิดคดีต่อประชากร (กลุ่มชีวิต ร่างกาย เพศ ทรัพย์สิน) ลดลง
๘. อัตราการป่วยด้วยโรคเบาหวาน ความดันโลหิตสูง
๙. จำนวนผู้ว่างงานลดลง

แนวทางการพัฒนา (Value Chain)

๑. การพัฒนาสุขภาพะทั้งด้านกายและจิต ให้ประชาชนสามารถเข้าถึงระบบสวัสดิการของภาครัฐอย่างมีคุณภาพและทั่วถึงและสามารถดูแลและร่วมเฝ้าระวัง ตลอดจนป้องกันโรคระบาด/โรคติดต่อได้

๒. การพัฒนาทักษะชีวิตตลอดทุกช่วงวัย ให้มีความเท่าทันต่อกระแสบริโภคนิยมและอิทธิพลของ Social Media
๓. การจัดการแรงงานในพื้นที่ ทั้งในเรื่องส่งเสริมการมีงานทำ และคุ้มครองแรงงานนอกระบบ
๔. ส่งเสริมพัฒนาอาชีพ/รายได้ ทั้งในเรื่องทักษะฝีมือแรงงานและความเป็นผู้ประกอบการ
๕. สร้างความปลอดภัยในชีวิตและทรัพย์สิน ด้วยการพัฒนาโครงสร้างพื้นฐานเสริมความปลอดภัยทางถนน และระบบการขนส่งสาธารณะให้ได้มาตรฐาน รวมถึงจิตสำนึกในการลดอุบัติเหตุ อุบัติภัยให้กับประชาชน
๖. พัฒนาระบบสวัสดิการและบริหารจัดการกองทุนร่วมสวัสดิการภาครัฐและชุมชนที่หนุนเสริมช่วยเหลือประชาชนและนำสู่สังคมแห่งการพึ่งตนเองในระดับตำบล
๗. การเตรียมความพร้อมการก้าวเข้าสู่สังคมผู้สูงอายุ

ประเด็นการพัฒนาที่ ๔ : การบริหารจัดการทรัพยากรธรรมชาติและสิ่งแวดล้อม ภายใต้สถานการณ์เปลี่ยนแปลงภูมิอากาศอย่างสมดุล แบบมีส่วนร่วมของทุกภาคส่วน

วัตถุประสงค์เพื่อเน้นการดูแลรักษาระบบนิเวศของจังหวัดอุทัยธานี ที่มีความสมบูรณ์และความหลากหลายทั้งพืชและสัตว์ ด้วยการดูแลรักษาพื้นที่ป้องกัน และอนุรักษ์ทรัพยากรธรรมชาติและสิ่งแวดล้อม ทั้งในระดับครัวเรือนองค์กรสถานศึกษา และชุมชนโดยการส่งเสริมประชาชนที่อยู่ในบริเวณติดกับพื้นที่ป่ากันชน (Buffer Zone) ทำการเกษตรผสมผสานหรือวนเกษตร และปลูกจิตสำนึกการมีส่วนร่วมให้กับประชาชน และการสร้างเครือข่ายด้านการอนุรักษ์ทรัพยากรธรรมชาติและสิ่งแวดล้อม

เป้าหมายการพัฒนา

๑. ทรัพยากรธรรมชาติและสิ่งแวดล้อมมีความสมบูรณ์และยั่งยืน
๒. ประชาชนมีจิตสำนึกและมีส่วนร่วมในการดูแลรักษา พื้นที่ ป้องกัน และอนุรักษ์ ทรัพยากรธรรมชาติ
๓. เพิ่มประสิทธิภาพการใช้พลังงานเพื่อลดการใช้พลังงานสิ้นเปลืองในภาคอุตสาหกรรม ภาคเกษตรกรรม ภาคที่อยู่อาศัย และสถานที่ราชการ

ตัวชี้วัดและค่าเป้าหมาย

๑. ร้อยละของพื้นที่ป่าไม้ สมบูรณ์ ได้รับการดูแล รักษา ป้องกัน
๒. ร้อยละของคุณภาพ แม่น้ำสายหลัก อยู่ในค่ามาตรฐาน
๓. ร้อยละของขยะมูลฝอยชุมชนที่ถูกกำจัดได้ถูกวิธีเพิ่มขึ้น
๔. ร้อยละของขยะมูลฝอยที่ชุมชนนำกลับมาใช้ประโยชน์เพิ่มขึ้น
๕. จำนวนคดีการบุกรุกป่าลดลง
๖. จำนวนกลุ่มเกษตรกรที่ใช้เทคโนโลยีพลังงานทดแทนเพิ่มขึ้น
๗. จำนวนครั้งของการเกิดจุดความร้อนในพื้นที่จังหวัดอุทัยธานีลดลง
๘. ร้อยละปริมาณการใช้พลังงานไฟฟ้าลดลง ไม่น้อยกว่า ๑๐% (จากค่ามาตรฐาน)
๙. จำนวนชุมชนชาวประมงที่มีจิตสำนึกและมีส่วนร่วมในการดูแลรักษา พื้นที่ ป้องกัน และอนุรักษ์ทรัพยากรประมง ไม่น้อยกว่า ๓ ชุมชน

แนวทางการพัฒนา (Value Chain)

๑. พัฒนาระบบฐานข้อมูลด้านสิ่งแวดล้อม และการอนุรักษ์พลังงาน
๒. พัฒนาเมืองที่เป็นมิตรต่อสิ่งแวดล้อม
๓. ส่งเสริมการอนุรักษ์พลังงาน เพื่อให้มีการใช้เทคโนโลยีพลังงานทดแทน
๔. ส่งเสริมให้ประชาชนทำวนเกษตรหรือเกษตรกรรมยั่งยืน ที่เป็นมิตรกับสิ่งแวดล้อม
๕. พัฒนาการบริหารจัดการขยะและน้ำเสียแบบครบวงจร
๖. สร้างกลไกการขับเคลื่อนการสร้างระบบการมีส่วนร่วมจากทุกภาคส่วนในการอนุรักษ์ทรัพยากรธรรมชาติและสิ่งแวดล้อม
๗. สร้างจิตสำนึก การบริหารจัดการทรัพยากรประมงให้ชุมชน กำหนดเขตอนุรักษ์ สร้างแหล่งที่อยู่อาศัย และเพิ่มปริมาณผลผลิตสัตว์น้ำให้เป็นแหล่งขยายพันธุ์

แบบฟอร์มสรุปแผนงานและโครงการสำคัญของจังหวัด (พ.ศ. ๒๕๖๖ - ๒๕๗๐)
จังหวัดอุทัยธานี

เป้าหมายการพัฒนาจังหวัด: เมืองเกษตรปลอดภัย ท่องเที่ยวเชิงนิเวศสุขใจ สังคมอุทัยผาสุก

ประเด็นการพัฒนา	ตัวชี้วัดของประเด็นการพัฒนา	ค่าเป้าหมาย					
		พ.ศ. ๒๕๖๖	พ.ศ. ๒๕๖๗	พ.ศ.๒๕๖๘	พ.ศ. ๒๕๖๙	พ.ศ. ๒๕๗๐	พ.ศ. ๒๕๖๖-๒๕๗๐
แผนงานบูรณาการส่งเสริมการพัฒนาจังหวัดและกลุ่มจังหวัดแบบบูรณาการ							
ประเด็นการพัฒนาที่ ๑ยกระดับมาตรฐานการผลิตเกษตรปลอดภัย เกษตรอินทรีย์ ให้มีมูลค่าเพิ่ม	๑. เกษตรกรที่ผลิตสินค้าปลอดภัย (GAP) ได้มาตรฐานเพิ่มขึ้น ไม่น้อยกว่าร้อยละ ๑๐	ร้อยละ ๒	ร้อยละ ๒	ร้อยละ ๒	ร้อยละ ๒	ร้อยละ ๒	ร้อยละ ๑๐
	๒. พื้นที่ ที่ผลิตสินค้าเกษตรอินทรีย์เพิ่มขึ้น ไม่น้อยกว่าร้อยละ ๑๐	ร้อยละ ๒	ร้อยละ ๒	ร้อยละ ๒	ร้อยละ ๒	ร้อยละ ๒	ร้อยละ ๑๐
	๓. ร้อยละของพื้นที่รับประโยชน์จากการพัฒนาแหล่งน้ำเพิ่มขึ้น	ร้อยละ ๒	ร้อยละ ๒	ร้อยละ ๒	ร้อยละ ๒	ร้อยละ ๒	ร้อยละ ๑๐
	๔. มูลค่าที่เพิ่มขึ้นของสินค้าแปรรูป และนวัตกรรม ไม่น้อยกว่าร้อยละ ๑๐	ร้อยละ ๒	ร้อยละ ๒	ร้อยละ ๒	ร้อยละ ๒	ร้อยละ ๒	ร้อยละ ๑๐
	๕. ร้อยละ ๑๐ ของเส้นทางคมนาคมที่ได้รับการปรับปรุง	ร้อยละ ๒	ร้อยละ ๒	ร้อยละ ๒	ร้อยละ ๒	ร้อยละ ๒	ร้อยละ ๑๐
ประเด็นการพัฒนาที่ ๒ สร้างคุณค่าด้านการท่องเที่ยว ควบคู่วิถีชีวิตอัตลักษณ์ และวัฒนธรรมของจังหวัดสู่สากล	๑. ร้อยละที่เพิ่มขึ้นของจำนวนผู้เยี่ยมเยือนเมื่อเทียบกับปีที่ผ่านมาไม่น้อยกว่าร้อยละ ๑๐	ร้อยละ ๒	ร้อยละ ๒	ร้อยละ ๒	ร้อยละ ๒	ร้อยละ ๒	ร้อยละ ๑๐
	๒. ร้อยละที่เพิ่มขึ้นของรายได้จากการท่องเที่ยวเมื่อเทียบกับปีที่ผ่านมาไม่น้อยกว่าร้อยละ ๑๐ (ฐานคำนวณในปี พ.ศ. ๒๕๖๒)	ร้อยละ ๒	ร้อยละ ๒	ร้อยละ ๒	ร้อยละ ๒	ร้อยละ ๒	ร้อยละ ๑๐
	๓. จำนวนนักท่องเที่ยวที่พักค้างคืนเพิ่มขึ้นเมื่อเทียบกับปีที่ผ่านมา ๒ %	ร้อยละ ๒	ร้อยละ ๒	ร้อยละ ๒	ร้อยละ ๒	ร้อยละ ๒	ร้อยละ ๑๐

ประเด็นการพัฒนา	ตัวชี้วัดของประเด็นการพัฒนา	ค่าเป้าหมาย					
		พ.ศ. ๒๕๖๖	พ.ศ. ๒๕๖๗	พ.ศ.๒๕๖๘	พ.ศ. ๒๕๖๙	พ.ศ. ๒๕๗๐	พ.ศ. ๒๕๖๖-๒๕๗๐
ประเด็นการพัฒนาที่ ๒ สร้างคุณค่าด้านการท่องเที่ยวควบคู่วิตชีวิตอัตลักษณ์ และวัฒนธรรมของจังหวัดสู่สากล	๔. จำนวนแหล่งท่องเที่ยวหรือบริการด้านการท่องเที่ยวที่ผ่านการรับรองมาตรฐาน/รางวัลด้านการท่องเที่ยวปีละ ๔ แห่ง	๔ แห่ง	๔ แห่ง	๔ แห่ง	๔ แห่ง	๔ แห่ง	๒๐ แห่ง
ประเด็นการพัฒนาที่ ๓ ยกระดับการพัฒนาคุณภาพชีวิตตามหลักปรัชญาเศรษฐกิจพอเพียง เสริมสร้างความมั่นคงภายในและความสงบเรียบร้อย	๑. ร้อยละของประชาชนเข้าถึงสวัสดิการ/บริการภาครัฐ ๕ ด้าน (การศึกษา, สุขภาพอนามัย, ที่อยู่อาศัย, การทำงานการมีรายได้ และสวัสดิการทางสังคม)	ร้อยละ ๒	ร้อยละ ๒	ร้อยละ ๒	ร้อยละ ๒	ร้อยละ ๒	ร้อยละ ๑๐
	๒. มีต้นแบบศูนย์พัฒนาทักษะชีวิตช่วงวัยต่าง ๆ เพิ่มขึ้น (รร.สว., ชมรมผู้สูงอายุ, ศูนย์พัฒนาเด็กเล็ก, ศูนย์พัฒนาคุณภาพชีวิตและส่งเสริมอาชีพผู้สูงอายุ) อำเภอละ ๑ แห่ง	๑ แห่ง	๑ แห่ง	๑ แห่ง	๑ แห่ง	๑ แห่ง	๕ แห่ง
	๓. สัดส่วนภาวะพึ่งพิงของผู้สูงอายุ						
	๔. ร้อยละพฤติกรรมที่พึงประสงค์ของผู้สูงอายุ						
	๕. ระดับความสำเร็จในการพัฒนาระบบบริหารจัดการอุปถัมภ์ ภัยพิบัติและสาธารณภัย						
	๖. ร้อยละของจำนวนหน่วยงาน/ชุมชนที่น้อมนำหลักปรัชญาของเศรษฐกิจพอเพียงในการดำเนินชีวิตเป้าหมายเพิ่มขึ้น	ร้อยละ ๒	ร้อยละ ๒	ร้อยละ ๒	ร้อยละ ๒	ร้อยละ ๒	ร้อยละ ๑๐
	๗. ร้อยละจำนวนคดีที่จับกุมได้ต่อคดีที่รับแจ้งและผลการบังคับใช้กฎหมายจราจร (๑๐ ข้อหาหลัก) ที่เพิ่มขึ้น						
	๘. อัตราการเกิดคดีต่อประชากร (กลุ่มชีวิต ร่างกาย เพศ ทรีพีย์)ลดลง						
	๙. อัตราการผู้ป่วยด้วยโรคเบาหวาน ความดันโลหิตสูง						
	๑๐. จำนวนผู้ว่างงานลดลง						

ประเด็นการพัฒนา	ตัวชี้วัดของประเด็นการพัฒนา	ค่าเป้าหมาย					
		พ.ศ. ๒๕๖๖	พ.ศ. ๒๕๖๗	พ.ศ.๒๕๖๘	พ.ศ. ๒๕๖๙	พ.ศ. ๒๕๗๐	พ.ศ. ๒๕๖๖-๒๕๗๐
ประเด็นการพัฒนาที่ ๔ การบริหารจัดการทรัพยากรธรรมชาติและสิ่งแวดล้อม ภายใต้สภาวะการเปลี่ยนแปลงสภาพภูมิอากาศอย่างสมดุล แบบมีส่วนร่วมของทุกภาคส่วน	๑. ร้อยละของพื้นที่ป่าไม้ สมบูรณ์ ได้รับการดูแลรักษา ป้องกัน	ร้อยละ ๒	ร้อยละ ๒	ร้อยละ ๒	ร้อยละ ๒	ร้อยละ ๒	ร้อยละ ๑๐
	๒. ร้อยละของคุณภาพ แม่น้ำสายหลัก อยู่ในค่ามาตรฐาน	ร้อยละ ๒	ร้อยละ ๒	ร้อยละ ๒	ร้อยละ ๒	ร้อยละ ๒	ร้อยละ ๑๐
	๓. ร้อยละของขยะมูลฝอยชุมชนที่ถูกกำจัดได้ถูกวิธีเพิ่มขึ้น	ร้อยละ ๒	ร้อยละ ๒	ร้อยละ ๒	ร้อยละ ๒	ร้อยละ ๒	ร้อยละ ๑๐
	๔. ร้อยละของขยะมูลฝอยที่ชุมชนนำกลับมาใช้ประโยชน์เพิ่มขึ้น	ร้อยละ ๒	ร้อยละ ๒	ร้อยละ ๒	ร้อยละ ๒	ร้อยละ ๒	ร้อยละ ๑๐
	๕. จำนวนคดีการบุกรุกป่าน้อยลง						
	๖. จำนวนกลุ่มเกษตรกรที่ใช้เทคโนโลยีพลังงานทดแทนเพิ่มขึ้น						
	๗. จำนวนครั้งของการเกิดจุดความร้อนในพื้นที่จังหวัดอุทัยธานีลดลง						
	๘. ร้อยละปริมาณการใช้พลังงานไฟฟ้าลดลง ไม่น้อยกว่า ๑๐% (จากค่ามาตรฐาน)	ร้อยละ ๒	ร้อยละ ๒	ร้อยละ ๒	ร้อยละ ๒	ร้อยละ ๒	ร้อยละ ๑๐
	๙. จำนวนชุมชนชาวประมงที่มีจิตสำนึกและมีส่วนร่วมในการดูแลรักษาฟื้นฟู ป้องกัน และอนุรักษ์ทรัพยากรประมง ไม่น้อยกว่า ๓ ชุมชน	๑ ชุมชน	๑ ชุมชน	๑ ชุมชน	๑ ชุมชน	๑ ชุมชน	๕ ชุมชน
	๑๐. ระดับความพึงพอใจของประชาชนในการบริหารจัดการน้ำ	ร้อยละ ๒	ร้อยละ ๒	ร้อยละ ๒	ร้อยละ ๒	ร้อยละ ๒	ร้อยละ ๑๐
	๑๑. ร้อยละการลดปัญหาการเกิดภัยธรรมชาติ	ร้อยละ ๒	ร้อยละ ๒	ร้อยละ ๒	ร้อยละ ๒	ร้อยละ ๒	ร้อยละ ๑๐

แบบฟอร์มสรุปแผนงาน/โครงการสำคัญของจังหวัด (พ.ศ.๒๕๖๖ - ๒๕๗๐)
จังหวัดอุทัยธานี

เป้าหมายการพัฒนาจังหวัด : เมืองเกษตรปลอดภัย ท่องเที่ยวเชิงนิเวศสุขใจ สังคมอุทัยผาสุก

บัญชีรายการชุดโครงการ				งบประมาณดำเนินการ					
แผนงาน/โครงการ	ยุทธศาสตร์ชาติ /แผนแม่บทฯ	แหล่งงปม.	หน่วยดำเนินการ	พ.ศ. ๒๕๖๖	พ.ศ. ๒๕๖๗	พ.ศ. ๒๕๖๘	พ.ศ. ๒๕๖๙	พ.ศ. ๒๕๗๐	พ.ศ. ๒๕๖๖ - ๒๕๗๐
ประเด็นการพัฒนาที่ ๑ ยกระดับมาตรฐานการผลิตเกษตรปลอดภัย เกษตรอินทรีย์ ให้มีมูลค่าเพิ่ม									
แผนงานยุทธศาสตร์ส่งเสริมการพัฒนาจังหวัดและกลุ่มจังหวัดแบบบูรณาการ									
๑. โครงการที่ ๑ ส่งเสริมการสร้างรายได้กิจการอาหารปลอดภัยภายใต้กลไกประชารัฐ	๒,๓	๑	สำนักงานพัฒนาชุมชนจังหวัดอุทัยธานี	๑,๐๖๔,๐๐๐					๑,๐๖๔,๐๐๐
กิจกรรมหลัก ๑.๑ ส่งเสริมการสร้างรายได้กิจการอาหารปลอดภัยภายใต้กลไกประชารัฐ	๒,๓	๑	สำนักงานพัฒนาชุมชนจังหวัดอุทัยธานี	๑,๐๖๔,๐๐๐					๑,๐๖๔,๐๐๐
๒. โครงการที่ ๒ ส่งเสริมและพัฒนาศักยภาพเมืองสมุนไพรอินทรีย์ครบวงจรจังหวัดอุทัยธานี	๒,๓	๑	สำนักงานอุตสาหกรรมจังหวัดอุทัยธานี	๓,๗๗๑,๐๐๐					๓,๗๗๑,๐๐๐
กิจกรรมหลัก ๒.๑ ส่งเสริมและพัฒนาศักยภาพเมืองสมุนไพรอินทรีย์ครบวงจรจังหวัดอุทัยธานี	๒,๓	๑	สำนักงานอุตสาหกรรมจังหวัดอุทัยธานี	๓,๗๗๑,๐๐๐					๓,๗๗๑,๐๐๐
๓. โครงการที่ ๓ ธนาคารสินค้าสัตว์น้ำเพื่อความมั่นคงด้านอาหารและสร้างรายได้ในครัวเรือน	๒,๓	๑	สำนักงานประมงจังหวัดอุทัยธานี	๔,๓๒๙,๐๐๐					๔,๓๒๙,๐๐๐

บัญชีรายการชุดโครงการ				งบประมาณดำเนินการ					
แผนงาน/โครงการ	ยุทธศาสตร์ชาติ /แผนแม่บทฯ	แหล่งงปม.	หน่วยดำเนินการ	พ.ศ. ๒๕๖๖	พ.ศ. ๒๕๖๗	พ.ศ. ๒๕๖๘	พ.ศ. ๒๕๖๙	พ.ศ. ๒๕๗๐	พ.ศ. ๒๕๖๖ - ๒๕๗๐
กิจกรรมหลัก ๓.๑ ธนาคารสินค้าสัตว์น้ำเพื่อความมั่นคงด้านอาหาร และสร้างรายได้ในครัวเรือน	๒,๓	๑	สำนักงานประมงจังหวัดอุทัยธานี	๔,๓๒๙,๐๐๐					๔,๓๒๙,๐๐๐
๔. โครงการที่ ๔ ยกระดับผลิตภัณฑัแปรรูปจากปลาเกรด GI อุทัยธานี ให้มีคุณภาพมาตรฐานและความปลอดภัย และมุ่งสู่ผลิตภัณฑัมูลค่าเพิ่มสูง (High Value)	๒,๓	๑	สำนักงานประมงจังหวัดอุทัยธานี	๑,๕๗๐,๐๐๐					๑,๕๗๐,๐๐๐
กิจกรรมหลัก ๔.๑ ยกระดับผลิตภัณฑัแปรรูปจากปลาเกรด GI อุทัยธานี ให้มีคุณภาพมาตรฐานและความปลอดภัย และมุ่งสู่ผลิตภัณฑัมูลค่าเพิ่มสูง (High Value)	๒,๓	๑	สำนักงานประมงจังหวัดอุทัยธานี	๑,๕๗๐,๐๐๐					๑,๕๗๐,๐๐๐
๕. โครงการที่ ๕ เสริมสร้างเครือข่ายชุมชนประมงท้องถิ่น เพื่อบริหารจัดการสัตว์น้ำคลองยางอำเภอเมืองจังหวัดอุทัยธานี	๒,๓	๑	สำนักงานประมงจังหวัดอุทัยธานี	๑,๐๓๐,๐๐๐					๑,๐๓๐,๐๐๐
กิจกรรมหลัก ๕.๑ เสริมสร้างเครือข่ายชุมชนประมงท้องถิ่นเพื่อบริหารจัดการสัตว์น้ำคลองยาง อำเภอเมืองจังหวัดอุทัยธานี	๒,๓	๑	สำนักงานประมงจังหวัดอุทัยธานี	๑,๐๓๐,๐๐๐					๑,๐๓๐,๐๐๐
๖. โครงการที่ ๖ เสริมสร้างเครือข่ายชุมชนประมงท้องถิ่นเพื่อบริหารจัดการสัตว์น้ำอ่างเก็บน้ำทับเสลาอำเภอลานสักจังหวัดอุทัยธานี	๒,๓	๑	สำนักงานประมงจังหวัดอุทัยธานี	๑,๓๘๐,๐๐๐					๑,๓๘๐,๐๐๐

บัญชีรายการชุดโครงการ				งบประมาณดำเนินการ					
แผนงาน/โครงการ	ยุทธศาสตร์ชาติ /แผนแม่บทฯ	แหล่งงปม.	หน่วยดำเนินการ	พ.ศ. ๒๕๖๖	พ.ศ. ๒๕๖๗	พ.ศ. ๒๕๖๘	พ.ศ. ๒๕๖๙	พ.ศ. ๒๕๗๐	พ.ศ. ๒๕๖๖ - ๒๕๗๐
กิจกรรมหลัก ๖.๑ เสริมสร้างเครือข่ายชุมชนประมงท้องถิ่นเพื่อบริหารจัดการสัตว์น้ำอ่างเก็บน้ำทับเสลาอำเภอลานสัก จังหวัดอุทัยธานี	๒,๓	๑	สำนักงานประมงจังหวัดอุทัยธานี	๑,๓๘๐,๐๐๐					๑,๓๘๐,๐๐๐
๗. โครงการที่ ๗ ส่งเสริมการตลาดสินค้าเกษตรแปรรูปอาหารปลอดภัยและผลิตภัณฑ์ชุมชน จังหวัดอุทัยธานี	๒,๓	๑	สำนักงานพาณิชย์จังหวัดอุทัยธานี	๓,๒๐๐,๐๐๐	๑๒,๐๐๐,๐๐๐				๑๕,๒๐๐,๐๐๐
กิจกรรมหลัก ๗.๑ ส่งเสริมการตลาดสินค้าเกษตรแปรรูป อาหารปลอดภัยและผลิตภัณฑ์ชุมชนจังหวัดอุทัยธานี	๒,๓	๑	สำนักงานพาณิชย์จังหวัดอุทัยธานี	๓,๒๐๐,๐๐๐	๑๒,๐๐๐,๐๐๐				๑๕,๒๐๐,๐๐๐
๘. โครงการที่ ๘ ส่งเสริมการตลาดและเทคนิคการเพิ่มยอดขายในตลาดออนไลน์	๒,๓	๑	สำนักงานพาณิชย์จังหวัดอุทัยธานี	๓๒๓,๐๐๐					๓๒๓,๐๐๐
กิจกรรมหลัก ๘.๑ ส่งเสริมการตลาดและเทคนิคการเพิ่มยอดขายในตลาดออนไลน์	๒,๓	๑	สำนักงานพาณิชย์จังหวัดอุทัยธานี	๓๒๓,๐๐๐					๓๒๓,๐๐๐
๙. โครงการที่ ๙ ขุดลอกแควตากแดดเหนือเขื่อนวังร่มเกล้า ตำบลหนองหญ้าปล้อง, โคกหม้อ อำเภอทัพทัน จังหวัดอุทัยธานี	๒,๓	๑	โครงการชลประทานอุทัยธานี	๓๕,๐๐๐,๐๐๐					๓๕,๐๐๐,๐๐๐
กิจกรรมหลัก ๙.๑ ขุดลอกแควตากแดดเหนือเขื่อนวังร่มเกล้า ตำบลหนองหญ้าปล้อง, โคกหม้อ อำเภอทัพทัน จังหวัดอุทัยธานี	๒,๓	๑	โครงการชลประทานอุทัยธานี	๓๕,๐๐๐,๐๐๐					๓๕,๐๐๐,๐๐๐

บัญชีรายการชุดโครงการ				งบประมาณดำเนินการ					
แผนงาน/โครงการ	ยุทธศาสตร์ ชาติ /แผน แม่บทฯ	แหล่ง งปม.	หน่วยดำเนินการ	พ.ศ. ๒๕๖๖	พ.ศ. ๒๕๖๗	พ.ศ. ๒๕๖๘	พ.ศ. ๒๕๖๙	พ.ศ. ๒๕๗๐	พ.ศ. ๒๕๖๖ - ๒๕๗๐
๑๐. โครงการที่ ๑๐ พัฒนาเส้นทาง ขนส่งทางการเกษตร ถนนสาย อน.๔๐๐๙ แยก ทล.๓๒๑๑- บ้านหนองไม้ตาย อำเภอบ้านไร่จังหวัดอุทัยธานี	๒,๓	๑	แขวงทางหลวง ชนบทอุทัยธานี	๑๔,๐๐๐,๐๐๐					๑๔,๐๐๐,๐๐๐
กิจกรรมหลัก ๑๐.๑ พัฒนาเส้นทาง ขนส่งทางการเกษตรถนนสาย อน. ๔๐๐๙ แยก ทล.๓๒๑๑ - บ้านหนองไม้ตายอำเภอบ้านไร่จังหวัด อุทัยธานี	๒,๓	๑	แขวงทางหลวง ชนบทอุทัยธานี	๑๔,๐๐๐,๐๐๐					๑๔,๐๐๐,๐๐๐
๑๑. โครงการที่ ๑๑ พัฒนาเส้นทาง ขนส่งทางการเกษตร ถนนสาย อน.๔๐๓๕ แยก ทล.๓๐๑๓ - บ้านหนองชุมเห็ดอำเภอสว่างอารมณ์ จังหวัดอุทัยธานี	๒,๓	๑	แขวงทางหลวง ชนบทอุทัยธานี	๑๕,๐๐๐,๐๐๐					๑๕,๐๐๐,๐๐๐
กิจกรรมหลัก ๑๑.๑ พัฒนาเส้นทาง ขนส่งทางการเกษตรถนนสาย อน. ๔๐๓๕ แยก ทล.๓๐๑๓- บ้านหนอง ชุมเห็ดอำเภอสว่างอารมณ์จังหวัด อุทัยธานี	๒,๓	๑	แขวงทางหลวง ชนบทอุทัยธานี	๑๕,๐๐๐,๐๐๐					๑๕,๐๐๐,๐๐๐
๑๒. โครงการที่ ๑๒ ส่งเสริมและพัฒนา ศักยภาพเมืองสมุนไพรอินทรีย์ครบวงจร จังหวัดอุทัยธานี ปี ๒๕๖๗	๒,๓	๑	สำนักงานเกษตร และสหกรณ์จังหวัด อุทัยธานี		๒,๙๑๒,๗๐๐				๒,๙๑๒,๗๐๐

บัญชีรายการชุดโครงการ				งบประมาณดำเนินการ					
แผนงาน/โครงการ	ยุทธศาสตร์ชาติ /แผนแม่บทฯ	แหล่งงปม.	หน่วยดำเนินการ	พ.ศ. ๒๕๖๖	พ.ศ. ๒๕๖๗	พ.ศ. ๒๕๖๘	พ.ศ. ๒๕๖๙	พ.ศ. ๒๕๗๐	พ.ศ. ๒๕๖๖ - ๒๕๗๐
กิจกรรมหลัก ๑๒.๑ ส่งเสริมและพัฒนาศักยภาพเมืองสมุนไพรอินทรีย์ครบวงจรจังหวัดอุทัยธานี ปี ๒๕๖๗	๒,๓	๑	สำนักงานเกษตรและสหกรณ์จังหวัดอุทัยธานี		๒,๙๑๒,๗๐๐				๒,๙๑๒,๗๐๐
๑๓. โครงการที่ ๑๓ ยกระดับการผลิตและพัฒนาคุณภาพเพื่อสร้างมูลค่าเพิ่มผลผลิตทุเรียน จังหวัดอุทัยธานี	๒,๓	๑	สำนักงานเกษตรจังหวัดอุทัยธานี		๗๓๗,๔๐๐				๗๓๗,๔๐๐
กิจกรรมหลัก ๑๓.๑ ยกระดับการผลิตและพัฒนาคุณภาพเพื่อสร้างมูลค่าเพิ่มผลผลิตทุเรียน จังหวัดอุทัยธานี	๒,๓	๑	สำนักงานเกษตรจังหวัดอุทัยธานี		๗๓๗,๔๐๐				๗๓๗,๔๐๐
๑๔. โครงการที่ ๑๔ พัฒนาบรรจุภัณฑ์สร้างมูลค่าเพิ่มสินค้าเกษตรและผลิตภัณฑ์ชุมชน	๒,๓	๑	สำนักงานอุตสาหกรรมจังหวัดอุทัยธานี		๑,๐๐๐,๐๐๐				๑,๐๐๐,๐๐๐
กิจกรรมหลัก ๑๔.๑ พัฒนาบรรจุภัณฑ์สร้างมูลค่าเพิ่มสินค้าเกษตรและผลิตภัณฑ์ชุมชน	๒,๓	๑	สำนักงานอุตสาหกรรมจังหวัดอุทัยธานี		๑,๐๐๐,๐๐๐				๑,๐๐๐,๐๐๐
๑๕. โครงการที่ ๑๕ สร้างมูลค่าเพิ่มสินค้าปลาแรดครบวงจร	๒,๓	๑	สำนักงานประมงจังหวัดอุทัยธานี		๑,๒๙๗,๖๑๐				๑,๒๙๗,๖๑๐
กิจกรรมหลัก ๑๕.๑ สร้างมูลค่าเพิ่มสินค้าปลาแรดครบวงจร	๒,๓	๑	สำนักงานประมงจังหวัดอุทัยธานี		๑,๒๙๗,๖๑๐				๑,๒๙๗,๖๑๐

บัญชีรายการชุดโครงการ				งบประมาณดำเนินการ					
แผนงาน/โครงการ	ยุทธศาสตร์ชาติ /แผนแม่บทฯ	แหล่งงปม.	หน่วยดำเนินการ	พ.ศ. ๒๕๖๖	พ.ศ. ๒๕๖๗	พ.ศ. ๒๕๖๘	พ.ศ. ๒๕๖๙	พ.ศ. ๒๕๗๐	พ.ศ. ๒๕๖๖ - ๒๕๗๐
๑๖. โครงการที่ ๑๖ พัฒนาปรับปรุงเส้นทางขนส่งพืชผลทางการเกษตร ถนนสาย อนุ.๔๐๐๓ แยกทางหลวงหมายเลข ๓๐๑๓ - บ้านประดู่ยืน อำเภอทัพทัน, ลานสัก จังหวัดอุทัยธานี	๒,๓	๑	แขวงทางหลวงชนบทอุทัยธานี		๑๕,๐๐๐,๐๐๐				๑๕,๐๐๐,๐๐๐
กิจกรรมหลัก ๑๖.๑ พัฒนาปรับปรุงเส้นทางขนส่งพืชผลทางการเกษตร ถนนสาย อนุ.๔๐๐๓ แยกทางหลวงหมายเลข ๓๐๑๓ - บ้านประดู่ยืน อำเภอทัพทัน, ลานสัก จังหวัดอุทัยธานี	๒,๓	๑	แขวงทางหลวงชนบทอุทัยธานี		๑๕,๐๐๐,๐๐๐				๑๕,๐๐๐,๐๐๐
๑๗. โครงการที่ ๑๗ พัฒนาปรับปรุงเส้นทางขนส่งพืชผลทางการเกษตร ถนนสาย อนุ. ๓๐๒๘ แยกทางหลวงหมายเลข ๓๓๓ - บ้านหนองไม้แก่น อำเภอบ้านไร่ จังหวัดอุทัยธานี	๒,๓	๑	แขวงทางหลวงชนบทอุทัยธานี		๑๕,๐๐๐,๐๐๐				๑๕,๐๐๐,๐๐๐
กิจกรรมหลัก ๑๗.๑ พัฒนาปรับปรุงเส้นทางขนส่งพืชผลทางการเกษตร ถนนสาย อนุ. ๓๐๒๘ แยกทางหลวงหมายเลข ๓๓๓ - บ้านหนองไม้แก่น อำเภอบ้านไร่ จังหวัดอุทัยธานี	๒,๓	๑	แขวงทางหลวงชนบทอุทัยธานี		๑๕,๐๐๐,๐๐๐				๑๕,๐๐๐,๐๐๐
๑๘. โครงการที่ ๑๘ พัฒนาปรับปรุงเส้นทางขนส่งพืชผลทางการเกษตร ทางหลวงชนบทสาย ตลุกคู่ - เขาปฐวี ตำบลตลุกคู่ อำเภอทัพทัน จังหวัดอุทัยธานี	๒,๓	๑	แขวงทางหลวงชนบทอุทัยธานี		๓๐,๐๐๐,๐๐๐				๓๐,๐๐๐,๐๐๐

บัญชีรายการชุดโครงการ				งบประมาณดำเนินการ					
แผนงาน/โครงการ	ยุทธศาสตร์ชาติ /แผนแม่บท	แหล่งงปม.	หน่วยดำเนินการ	พ.ศ. ๒๕๖๖	พ.ศ. ๒๕๖๗	พ.ศ. ๒๕๖๘	พ.ศ. ๒๕๖๙	พ.ศ. ๒๕๗๐	พ.ศ. ๒๕๖๖ - ๒๕๗๐
กิจกรรมหลัก ๑๘.๑ พัฒนาปรับปรุงเส้นทางขนส่งพืชผลทางการเกษตร ทางหลวงชนบทสาย ตลุกคู๋ - เขาปฐวี ตำบลตลุกคู๋ อำเภอทัพทัน จังหวัดอุทัยธานี	๒,๓	๑	แขวงทางหลวงชนบทอุทัยธานี		๓๐,๐๐๐,๐๐๐				๓๐,๐๐๐,๐๐๐
๑๙. โครงการที่ ๑๙ กิจกรรมส่งเสริมพัฒนา SMEs ที่มีศักยภาพให้เพิ่มขีดความสามารถในการแข่งขัน	๒,๓	๑	สำนักงานอุตสาหกรรมจังหวัดอุทัยธานี		๔,๒๐๐,๐๐๐				๔,๒๐๐,๐๐๐
กิจกรรมหลัก ๑๙.๑ กิจกรรมส่งเสริมพัฒนา SMEs ที่มีศักยภาพให้เพิ่มขีดความสามารถในการแข่งขัน	๒,๓	๑	สำนักงานอุตสาหกรรมจังหวัดอุทัยธานี		๔,๒๐๐,๐๐๐				๔,๒๐๐,๐๐๐
๒๐. โครงการที่ ๒๐ กิจกรรมพัฒนาผลิตภัณฑ์สินค้าเกษตรเพิ่มมูลค่าสูงด้วยนวัตกรรมและเทคโนโลยี (๔R)	๒,๓	๑	สำนักงานอุตสาหกรรมจังหวัดอุทัยธานี		๖,๔๓๐,๐๐๐				๖,๔๓๐,๐๐๐
กิจกรรมที่ ๒๐.๑ กิจกรรมพัฒนาผลิตภัณฑ์สินค้าเกษตรเพิ่มมูลค่าสูงด้วยนวัตกรรมและเทคโนโลยี (๔R)	๒,๓	๑	สำนักงานอุตสาหกรรมจังหวัดอุทัยธานี		๖,๔๓๐,๐๐๐				๖,๔๓๐,๐๐๐
๒๑. โครงการที่ ๒๑ พัฒนาปรับปรุงเส้นทางขนส่งพืชผลทางการเกษตร ทางหลวงชนบทหมายเลข อน.๐๔๒๑ แยกทล.๓๕๕๖ - บุ่งฝาง อำเภอสว่างอารมณ์ จังหวัดอุทัยธานี	๒,๓	๑	แขวงทางหลวงชนบทอุทัยธานี		๑๐,๐๐๐,๐๐๐				๑๐,๐๐๐,๐๐๐

บัญชีรายการชุดโครงการ				งบประมาณดำเนินการ					
แผนงาน/โครงการ	ยุทธศาสตร์ชาติ /แผนแม่บทฯ	แหล่งงปม.	หน่วยดำเนินการ	พ.ศ. ๒๕๖๖	พ.ศ. ๒๕๖๗	พ.ศ. ๒๕๖๘	พ.ศ. ๒๕๖๙	พ.ศ. ๒๕๗๐	พ.ศ. ๒๕๖๖ - ๒๕๗๐
กิจกรรมหลัก ๒๑.๑ พัฒนาปรับปรุงเส้นทางขนส่งพืชผลทางการเกษตร ทางหลวงชนบทหมายเลข อน.๐๔๒๑ แยก ทล.๓๔๕๖ - บุ่งฝาง อำเภอสว่างอารมณ์ จังหวัดอุทัยธานี	๒,๓	๑	แขวงทางหลวงชนบทอุทัยธานี		๑๐,๐๐๐,๐๐๐				๑๐,๐๐๐,๐๐๐
๒๒. โครงการที่ ๒๒ พัฒนาปรับปรุงเส้นทางขนส่งพืชผลทางการเกษตร สายทางแยก ทล.๓๔๕๖ - มาบแก ตำบลไผ่เขียว อำเภอสว่างอารมณ์ จังหวัดอุทัยธานี	๒,๓	๑	แขวงทางหลวงชนบทอุทัยธานี		๑๖,๐๐๐,๐๐๐				๑๖,๐๐๐,๐๐๐
กิจกรรมหลัก ๒๒.๑ พัฒนาปรับปรุงเส้นทางขนส่งพืชผลทางการเกษตร สายทางแยก ทล.๓๔๕๖ - มาบแก ตำบลไผ่เขียว อำเภอสว่างอารมณ์ จังหวัดอุทัยธานี	๒,๓	๑	แขวงทางหลวงชนบทอุทัยธานี		๑๖,๐๐๐,๐๐๐				๑๖,๐๐๐,๐๐๐
๒๓. โครงการที่ ๒๓ พัฒนาเส้นทางขนส่งทางการเกษตร ถนนสายบ้านสวนขวัญ - บ้านโป่งแก้ง ตำบลตลุกคู่อำเภอทัพทันจังหวัดอุทัยธานี	๒,๓	๑	แขวงทางหลวงชนบทอุทัยธานี		๒๑,๐๐๐,๐๐๐				๒๑,๐๐๐,๐๐๐
กิจกรรมหลัก ๒๓.๑ พัฒนาเส้นทางขนส่งทางการเกษตร ถนนสาย บ้านสวนขวัญ - บ้านโป่งแก้ง ตำบลตลุกคู่อำเภอทัพทันจังหวัดอุทัยธานี	๒,๓	๑	แขวงทางหลวงชนบทอุทัยธานี		๒๑,๐๐๐,๐๐๐				๒๑,๐๐๐,๐๐๐

บัญชีรายการชุดโครงการ				งบประมาณดำเนินการ					
แผนงาน/โครงการ	ยุทธศาสตร์ ชาติ /แผน แม่บทฯ	แหล่ง งปม.	หน่วยดำเนินการ	พ.ศ. ๒๕๖๖	พ.ศ. ๒๕๖๗	พ.ศ. ๒๕๖๘	พ.ศ. ๒๕๖๙	พ.ศ. ๒๕๗๐	พ.ศ. ๒๕๖๖ - ๒๕๗๐
๒๔. โครงการที่ ๒๔ พัฒนาเส้นทาง ขนส่งทางการเกษตรถนนสาย บ้าน หนองจอก - บ้านทัพไฟไหม้ ตำบล หนองจอกอำเภอบ้านไร่จังหวัดอุทัยธานี	๒,๓	๑	แขวงทางหลวง ชนบทอุทัยธานี		๑๓,๐๐๐,๐๐๐				๑๓,๐๐๐,๐๐๐
กิจกรรมหลัก ๒๔.๑ พัฒนาเส้นทาง ขนส่งทางการเกษตร ถนนสาย บ้าน หนองจอก - บ้านทัพไฟไหม้ ตำบล หนองจอกอำเภอบ้านไร่จังหวัดอุทัยธานี	๒,๓	๑	แขวงทางหลวง ชนบทอุทัยธานี		๑๓,๐๐๐,๐๐๐				๑๓,๐๐๐,๐๐๐
๒๕. โครงการที่ ๒๕ พัฒนาเส้นทาง ขนส่งทางการเกษตรถนนสาย แยก ทล. ๓๓๓- วัดพระธาตุเมืองเทพ ตำบลทัพ หลวงอำเภอบ้านไร่จังหวัดอุทัยธานี	๒,๓	๑	แขวงทางหลวง ชนบทอุทัยธานี		๙,๐๐๐,๐๐๐				๙,๐๐๐,๐๐๐
กิจกรรมหลัก ๒๕.๑ พัฒนาเส้นทาง ขนส่งทางการเกษตร ถนนสาย แยก ทล. ๓๓๓- วัดพระธาตุเมืองเทพ ตำบลทัพ หลวงอำเภอบ้านไร่จังหวัดอุทัยธานี	๒,๓	๑	แขวงทางหลวง ชนบทอุทัยธานี		๙,๐๐๐,๐๐๐				๙,๐๐๐,๐๐๐
๒๖. โครงการที่ ๒๖ พัฒนาเส้นทาง ขนส่งทางการเกษตรถนนสาย บ้านทัพ ฝั่งน้อย - บ้านทัพหมัน ตำบลทัพหลวง อำเภอบ้านไร่จังหวัดอุทัยธานี	๒,๓	๑	แขวงทางหลวง ชนบทอุทัยธานี		๑๗,๐๐๐,๐๐๐				๑๗,๐๐๐,๐๐๐
กิจกรรมหลัก ๒๖.๑ พัฒนาเส้นทาง ขนส่งทางการเกษตร ถนนสาย บ้านทัพ ฝั่งน้อย - บ้านทัพหมัน ตำบลทัพหลวง อำเภอบ้านไร่จังหวัดอุทัยธานี	๒,๓	๑	แขวงทางหลวง ชนบทอุทัยธานี		๑๗,๐๐๐,๐๐๐				๑๗,๐๐๐,๐๐๐

บัญชีรายการชุดโครงการ				งบประมาณดำเนินการ					
แผนงาน/โครงการ	ยุทธศาสตร์ชาติ /แผนแม่บทฯ	แหล่งงปม.	หน่วยดำเนินการ	พ.ศ. ๒๕๖๖	พ.ศ. ๒๕๖๗	พ.ศ. ๒๕๖๘	พ.ศ. ๒๕๖๙	พ.ศ. ๒๕๗๐	พ.ศ. ๒๕๖๖ - ๒๕๗๐
๒๗. โครงการที่ ๒๗ พัฒนาเส้นทางขนส่งทางการเกษตรถนนสาย บ้านวังเตย- บ้านสวนขวัญ ตำบลลุดคู่ อำเภอกัณฑ์จังหวัดอุทัยธานี	๒,๓	๑	แขวงทางหลวงชนบทอุทัยธานี			๑๕,๐๐๐,๐๐๐			๑๕,๐๐๐,๐๐๐
กิจกรรมหลัก ๒๗.๑ พัฒนาเส้นทางขนส่งทางการเกษตร ถนนสาย บ้านวังเตย-บ้านสวนขวัญ ตำบลลุดคู่ อำเภอกัณฑ์จังหวัดอุทัยธานี	๒,๓	๑	แขวงทางหลวงชนบทอุทัยธานี			๑๕,๐๐๐,๐๐๐			๑๕,๐๐๐,๐๐๐
๒๘. โครงการที่ ๒๘ พัฒนาเส้นทางขนส่งทางการเกษตรถนนสาย บ้านหนองสะแก-บ้านดอนหวาย ตำบลบ่อแย่ง อำเภอสว่างอารมณ์จังหวัดอุทัยธานี	๒,๓	๑	แขวงทางหลวงชนบทอุทัยธานี			๑๐,๐๐๐,๐๐๐			๑๐,๐๐๐,๐๐๐
กิจกรรมหลัก ๒๘.๑ พัฒนาเส้นทางขนส่งทางการเกษตร ถนนสาย บ้านหนองสะแก-บ้านดอนหวายตำบลบ่อแย่งอำเภอสว่างอารมณ์จังหวัดอุทัยธานี	๒,๓	๑	แขวงทางหลวงชนบทอุทัยธานี			๑๐,๐๐๐,๐๐๐			๑๐,๐๐๐,๐๐๐
๒๙. โครงการที่ ๒๙ พัฒนาเส้นทางขนส่งทางการเกษตรถนนสาย บ้านเนินศิรี หมู่ ๑๐-บ้านหน้าฝาย ตำบลทัพหลวง อำเภอบ้านไร่จังหวัดอุทัยธานี	๒,๓	๑	แขวงทางหลวงชนบทอุทัยธานี			๑๓,๐๐๐,๐๐๐			๑๓,๐๐๐,๐๐๐
กิจกรรมหลัก ๒๙.๑ พัฒนาเส้นทางขนส่งทางการเกษตร ถนนสาย บ้านเนินศิรี หมู่ ๑๐-บ้านหน้าฝาย ตำบลทัพหลวง อำเภอบ้านไร่จังหวัดอุทัยธานี	๒,๓	๑	แขวงทางหลวงชนบทอุทัยธานี			๑๓,๐๐๐,๐๐๐			๑๓,๐๐๐,๐๐๐

บัญชีรายการชุดโครงการ				งบประมาณดำเนินการ					
แผนงาน/โครงการ	ยุทธศาสตร์ชาติ /แผนแม่บทฯ	แหล่งงปม.	หน่วยดำเนินการ	พ.ศ. ๒๕๖๖	พ.ศ. ๒๕๖๗	พ.ศ. ๒๕๖๘	พ.ศ. ๒๕๖๙	พ.ศ. ๒๕๗๐	พ.ศ. ๒๕๖๖ - ๒๕๗๐
๓๐. โครงการที่ ๓๐ พัฒนาเส้นทางขนส่งทางการเกษตรถนนสาย บ้านพุสำโรง ม.๘ - บ้านหนองบ่มกล้วย ม.๙ ตำบลหูช้าง อำเภอบ้านไร่จังหวัดอุทัยธานี	๒,๓	๑	แขวงทางหลวงชนบทอุทัยธานี				๑๑,๐๐๐,๐๐๐		๑๑,๐๐๐,๐๐๐
กิจกรรมหลัก ๓๐.๑ พัฒนาเส้นทางขนส่งทางการเกษตร ถนนสาย บ้านพุสำโรง ม.๘ - บ้านหนองบ่มกล้วย ม.๙ ตำบลหูช้าง อำเภอบ้านไร่จังหวัดอุทัยธานี	๒,๓	๑	แขวงทางหลวงชนบทอุทัยธานี				๑๑,๐๐๐,๐๐๐		๑๑,๐๐๐,๐๐๐
๓๑. โครงการที่ ๓๑ พัฒนาเส้นทางขนส่งทางการเกษตรถนนสาย บ้านดอนสวรรค์- บ้านพุสำโรง ตำบลหูช้าง อำเภอบ้านไร่จังหวัดอุทัยธานี	๒,๓	๑	แขวงทางหลวงชนบทอุทัยธานี				๑๔,๐๐๐,๐๐๐		๑๔,๐๐๐,๐๐๐
กิจกรรมหลัก ๓๑.๑ พัฒนาเส้นทางขนส่งทางการเกษตร ถนนสาย บ้านดอนสวรรค์- บ้านพุสำโรง ตำบลหูช้าง อำเภอบ้านไร่จังหวัดอุทัยธานี	๒,๓	๑	แขวงทางหลวงชนบทอุทัยธานี				๑๔,๐๐๐,๐๐๐		๑๔,๐๐๐,๐๐๐
๓๒. โครงการที่ ๓๒ เพิ่มประสิทธิภาพอ่างเก็บน้ำเขื่อนวังร่มเกล้าตำบลโคกหม้อ อำเภอทัพทัน จังหวัดอุทัยธานี	๒,๓	๑	โครงการชลประทานอุทัยธานี	๓๐,๐๐๐,๐๐๐					๓๐,๐๐๐,๐๐๐
กิจกรรมหลัก ๓๒.๑ เพิ่มประสิทธิภาพอ่างเก็บน้ำเขื่อนวังร่มเกล้า ตำบลโคกหม้อ อำเภอทัพทันจังหวัดอุทัยธานี	๒,๓	๑	โครงการชลประทานอุทัยธานี	๓๐,๐๐๐,๐๐๐					๓๐,๐๐๐,๐๐๐

บัญชีรายการชุดโครงการ				งบประมาณดำเนินการ					
แผนงาน/โครงการ	ยุทธศาสตร์ชาติ /แผนแม่บทฯ	แหล่งงปม.	หน่วยดำเนินการ	พ.ศ. ๒๕๖๖	พ.ศ. ๒๕๖๗	พ.ศ. ๒๕๖๘	พ.ศ. ๒๕๖๙	พ.ศ. ๒๕๗๐	พ.ศ. ๒๕๖๖ - ๒๕๗๐
๓๓. โครงการที่ ๓๓ ชุดลอกแควตากแดด ตำบลหนองไผ่แบนอำเภอเมืองอุทัยธานี จังหวัดอุทัยธานี	๒,๓	๑	โครงการชลประทานอุทัยธานี	๓๐,๐๐๐,๐๐๐					๓๐,๐๐๐,๐๐๐
กิจกรรมหลัก ๓๓.๑ ชุดลอกแควตากแดด ตำบลหนองไผ่แบน อำเภอเมืองอุทัยธานี จังหวัดอุทัยธานี	๒,๓	๑	โครงการชลประทานอุทัยธานี	๓๐,๐๐๐,๐๐๐					๓๐,๐๐๐,๐๐๐
๓๔. โครงการที่ ๓๔ ชุดลอกห้วยกระเสียว เหนือฝายทัพคล้ายตำบลทัพหลวงอำเภอบ้านไร่ จังหวัดอุทัยธานี	๒,๓	๑	โครงการชลประทานอุทัยธานี	๑๐,๐๐๐,๐๐๐					๑๐,๐๐๐,๐๐๐
กิจกรรมหลัก ๓๔.๑ ชุดลอกห้วยกระเสียว เหนือฝายทัพคล้าย ตำบลทัพหลวง อำเภอบ้านไร่ จังหวัดอุทัยธานี	๒,๓	๑	โครงการชลประทานอุทัยธานี	๑๐,๐๐๐,๐๐๐					๑๐,๐๐๐,๐๐๐
๓๕. โครงการที่ ๓๕ ธนาคารอาหารเพื่อการบริโภคในครัวเรือน	๒,๓	๑	สำนักงานปศุสัตว์จังหวัดอุทัยธานี	๔,๒๑๖,๐๐๐					๔,๒๑๖,๐๐๐
กิจกรรมหลัก ๓๕.๑ ธนาคารอาหารเพื่อการบริโภคในครัวเรือน	๒,๓	๑	สำนักงานปศุสัตว์จังหวัดอุทัยธานี	๔,๒๑๖,๐๐๐					๔,๒๑๖,๐๐๐
๓๖. โครงการที่ ๓๖ พัฒนากระบือพันธุ์ดีจังหวัดอุทัยธานี	๒,๓	๑	สำนักงานปศุสัตว์จังหวัดอุทัยธานี	๒,๖๑๓,๐๐๐	๑,๑๖๐,๔๐๐	๑,๑๖๐,๔๐๐	๑,๑๖๐,๔๐๐	๑,๑๖๐,๔๐๐	๗,๒๕๔,๖๐๐
กิจกรรมหลัก ๓๖.๑ พัฒนากระบือพันธุ์ดี จังหวัดอุทัยธานี	๒,๓	๑	สำนักงานปศุสัตว์จังหวัดอุทัยธานี	๒,๖๑๓,๐๐๐	๑,๑๖๐,๔๐๐	๑,๑๖๐,๔๐๐	๑,๑๖๐,๔๐๐	๑,๑๖๐,๔๐๐	๗,๒๕๔,๖๐๐
๓๗. โครงการที่ ๓๗ พัฒนาศักยภาพการผลิตโคขุนแบบครบวงจร	๒,๓	๑	สำนักงานปศุสัตว์จังหวัดอุทัยธานี				๘๙๖,๐๐๐		๘๙๖,๐๐๐

บัญชีรายการชุดโครงการ				งบประมาณดำเนินการ					
แผนงาน/โครงการ	ยุทธศาสตร์ชาติ /แผนแม่บทฯ	แหล่งงปม.	หน่วยดำเนินการ	พ.ศ. ๒๕๖๖	พ.ศ. ๒๕๖๗	พ.ศ. ๒๕๖๘	พ.ศ. ๒๕๖๙	พ.ศ. ๒๕๗๐	พ.ศ. ๒๕๖๖ - ๒๕๗๐
กิจกรรมหลัก ๓๗.๑ พัฒนาศักยภาพการผลิตโคขุนแบบครบวงจร	๒,๓	๑	สำนักงานปศุสัตว์จังหวัดอุทัยธานี				๘๙๖,๐๐๐		๘๙๖,๐๐๐
๓๘. โครงการที่ ๓๘ ถ่ายทอดเทคโนโลยีโปรตีนคุณภาพสูงและราคาถูกระดับคุณภาพชีวิตของเกษตรกร	๒,๓	๑	สำนักงานปศุสัตว์จังหวัดอุทัยธานี					๑,๖๖๓,๐๐๐	๑,๖๖๓,๐๐๐
กิจกรรมหลัก ๓๘.๑ ถ่ายทอดเทคโนโลยีโปรตีนคุณภาพสูงและราคาถูกระดับคุณภาพชีวิตของเกษตรกร	๒,๓	๑	สำนักงานปศุสัตว์จังหวัดอุทัยธานี					๑,๖๖๓,๐๐๐	๑,๖๖๓,๐๐๐
๓๙. โครงการที่ ๓๙ ปรับระบบการเลี้ยงสัตว์ปีกหลังบ้านเพื่อยกระดับสู่อาหารปลอดภัย	๒,๓	๑	สำนักงานปศุสัตว์จังหวัดอุทัยธานี		๑,๐๒๐,๗๐๐				๑,๐๒๐,๗๐๐
กิจกรรมหลัก ๓๙.๑ ปรับระบบการเลี้ยงสัตว์ปีกหลังบ้านเพื่อยกระดับสู่อาหารปลอดภัย	๒,๓	๑	สำนักงานปศุสัตว์จังหวัดอุทัยธานี		๑,๐๒๐,๗๐๐				๑,๐๒๐,๗๐๐
๔๐. โครงการที่ ๔๐ เพิ่มประสิทธิภาพในการผลิตแพะ	๒,๓	๑	สำนักงานปศุสัตว์จังหวัดอุทัยธานี			๘๖๕,๖๐๐			๘๖๕,๖๐๐
กิจกรรมหลัก ๔๐.๑ เพิ่มประสิทธิภาพในการผลิตแพะ	๒,๓	๑	สำนักงานปศุสัตว์จังหวัดอุทัยธานี			๘๖๕,๖๐๐			๘๖๕,๖๐๐
๔๑. โครงการที่ ๔๑ พัฒนาศักยภาพกลุ่มเกษตรกร สินค้าเกษตร ผลิตภัณฑ์และช่องทางจำหน่ายสินค้าเกษตรจังหวัดอุทัยธานี	๒,๓	๑	สำนักงานเกษตรจังหวัดอุทัยธานี	๑,๒๒๔,๐๐๐					๑,๒๒๔,๐๐๐

บัญชีรายการชุดโครงการ				งบประมาณดำเนินการ					
แผนงาน/โครงการ	ยุทธศาสตร์ชาติ /แผนแม่บทฯ	แหล่งงปม.	หน่วยดำเนินการ	พ.ศ. ๒๕๖๖	พ.ศ. ๒๕๖๗	พ.ศ. ๒๕๖๘	พ.ศ. ๒๕๖๙	พ.ศ. ๒๕๗๐	พ.ศ. ๒๕๖๖ - ๒๕๗๐
กิจกรรมหลัก ๔๑.๑ พัฒนาศักยภาพกลุ่มเกษตรกร สินค้าเกษตร ผลิตภัณฑ์ และช่องทางจำหน่ายสินค้าเกษตร จังหวัดอุทัยธานี	๒,๓	๑	สำนักงานเกษตรจังหวัดอุทัยธานี	๑,๒๒๔,๐๐๐					๑,๒๒๔,๐๐๐
๔๒. โครงการที่ ๔๒ ส่งเสริมการทำการเกษตรอย่างยั่งยืนตามแนวทางเศรษฐกิจพอเพียง	๒,๓	๑	สำนักงานเกษตรจังหวัดอุทัยธานี	๖๘๓,๐๐๐					๖๘๓,๐๐๐
กิจกรรมหลัก ๔๒.๑ ส่งเสริมการทำการเกษตรอย่างยั่งยืนตามแนวทางเศรษฐกิจพอเพียง	๒,๓	๑	สำนักงานเกษตรจังหวัดอุทัยธานี	๖๘๓,๐๐๐					๖๘๓,๐๐๐
๔๓. โครงการที่ ๔๓ พัฒนาสร้างเครือข่ายทฤษฎีใหม่เชื่อมโยงการผลิตแบบครบวงจรสู่การตลาดจังหวัดอุทัยธานี ๒๕๖๖	๒,๓	๑	สำนักงานพัฒนาชุมชนจังหวัดอุทัยธานี	๖๒๙,๐๐๐					๖๒๙,๐๐๐
กิจกรรมหลัก ๔๓.๑ พัฒนาสร้างเครือข่ายทฤษฎีใหม่เชื่อมโยงการผลิตแบบครบวงจรสู่การตลาดจังหวัดอุทัยธานี ๒๕๖๖	๒,๓	๑	สำนักงานพัฒนาชุมชนจังหวัดอุทัยธานี	๖๒๙,๐๐๐					๖๒๙,๐๐๐
๔๔. โครงการที่ ๔๔ การเกษตรแม่นยำ (Precision Agriculture) เพื่อเพิ่มประสิทธิภาพของแปลงเกษตร และเพิ่มค่าตอบแทนผลผลิตด้วยเทคโนโลยีสารสนเทศ และ IoTจังหวัดอุทัยธานี	๒,๓	๑	มหาวิทยาลัยราชภัฏนครสวรรค์	๓,๗๕๐,๐๐๐					๓,๗๕๐,๐๐๐

บัญชีรายการชุดโครงการ				งบประมาณดำเนินการ					
แผนงาน/โครงการ	ยุทธศาสตร์ชาติ /แผนแม่บทฯ	แหล่งงปม.	หน่วยดำเนินการ	พ.ศ. ๒๕๖๖	พ.ศ. ๒๕๖๗	พ.ศ. ๒๕๖๘	พ.ศ. ๒๕๖๙	พ.ศ. ๒๕๗๐	พ.ศ. ๒๕๖๖ - ๒๕๗๐
กิจกรรมหลัก ๔๔.๑ การเกษตรแม่นยำ (Precision Agriculture) เพื่อเพิ่มประสิทธิภาพของแปลงเกษตร และเพิ่มค่าตอบแทนผลผลิตด้วยเทคโนโลยีสารสนเทศ และ IoTจังหวัดอุทัยธานี	๒,๓	๑	มหาวิทยาลัยราชภัฏนครสวรรค์	๓,๗๕๐,๐๐๐					๓,๗๕๐,๐๐๐
๔๕. โครงการที่ ๔๕ พลังงานทดแทนเพื่อเศรษฐกิจฐานรากโรงอบแห้งพลังงานแสงอาทิตย์แบบเรือกระจก	๒,๓	๑	สำนักงานพลังงานจังหวัดอุทัยธานี	๑,๐๑๖,๐๐๐					๑,๐๑๖,๐๐๐
กิจกรรมหลัก ๔๕.๑ พลังงานทดแทนเพื่อเศรษฐกิจฐานรากโรงอบแห้งพลังงานแสงอาทิตย์แบบเรือกระจก	๒,๓	๑	สำนักงานพลังงานจังหวัดอุทัยธานี	๑,๐๑๖,๐๐๐					๑,๐๑๖,๐๐๐
๔๖. โครงการที่ ๔๖ พลังงานทดแทนเพื่อเศรษฐกิจฐานรากระบบสูบน้ำพลังงานแสงอาทิตย์แบบเคลื่อนที่	๒,๓	๑	สำนักงานพลังงานจังหวัดอุทัยธานี	๕๙๗,๐๐๐					๕๙๗,๐๐๐
กิจกรรมหลัก ๔๖.๑ พลังงานทดแทนเพื่อเศรษฐกิจฐานราก ระบบสูบน้ำพลังงานแสงอาทิตย์แบบเคลื่อนที่	๒,๓	๑	สำนักงานพลังงานจังหวัดอุทัยธานี	๕๙๗,๐๐๐					๕๙๗,๐๐๐
๔๗. โครงการที่ ๔๗ ก่อสร้างถนน (คสล.) หมู่ที่ ๓ บ้านดงสำราญ (สายชอย ๒ ช่วง ๒) ตำบลหนองหลวง อำเภอสว่างอารมณ์ จังหวัดอุทัยธานี	๒,๓	๓	องค์การบริหารส่วนจังหวัดอุทัยธานี	๘๒๗,๐๐๐					๘๒๗,๐๐๐
กิจกรรมหลัก ๔๗.๑ ก่อสร้างถนน (คสล.) หมู่ที่ ๓ บ้านดงสำราญ (สายชอย ๒ ช่วง ๒) ตำบลหนองหลวงอำเภอสว่างอารมณ์ จังหวัดอุทัยธานี	๒,๓	๓	องค์การบริหารส่วนจังหวัดอุทัยธานี	๘๒๗,๐๐๐					๘๒๗,๐๐๐

บัญชีรายการชุดโครงการ				งบประมาณดำเนินการ					
แผนงาน/โครงการ	ยุทธศาสตร์ ชาติ /แผน แม่บทฯ	แหล่ง งปม.	หน่วยดำเนินการ	พ.ศ. ๒๕๖๖	พ.ศ. ๒๕๖๗	พ.ศ. ๒๕๖๘	พ.ศ. ๒๕๖๙	พ.ศ. ๒๕๗๐	พ.ศ. ๒๕๖๖ - ๒๕๗๐
๔๘. โครงการที่ ๔๘ ก่อสร้างถนน (คสล.) สายทาง (อน.ถ.๕๙-๐๑๕) ทางหลวงท้องถิ่น หมู่ที่ ๓ บ้านดงสำราญ - หมู่ที่ ๑ บ้านหนองขาลาย (สายเหมืองทองทักษิณ)ตำบลหนองหลวงอำเภอสว่างอารมณ์ จังหวัดอุทัยธานี	๒,๓	๓	องค์การบริหารส่วนจังหวัดอุทัยธานี	๒,๖๘๒,๐๐๐					๒,๖๘๒,๐๐๐
กิจกรรมหลัก ๔๘.๑ ก่อสร้างถนน (คสล.) สายทาง (อน.ถ.๕๙-๐๑๕) ทางหลวงท้องถิ่น หมู่ที่ ๓ บ้านดงสำราญ - หมู่ที่ ๑ บ้านหนองขาลาย (สายเหมืองทองทักษิณ)ตำบลหนองหลวง อำเภอสว่างอารมณ์ จังหวัดอุทัยธานี	๒,๓	๓	องค์การบริหารส่วนจังหวัดอุทัยธานี	๒,๖๘๒,๐๐๐					๒,๖๘๒,๐๐๐
๔๙. โครงการที่ ๔๙ ก่อสร้างถนน (คสล.) หมู่ที่ ๗ บ้านหนองแวง (สายล่างซอย ๑) ตำบลหนองหลวง อำเภอสว่างอารมณ์ จังหวัดอุทัยธานี	๒,๓	๓	องค์การบริหารส่วนจังหวัดอุทัยธานี	๒,๖๘๒,๐๐๐					๒,๖๘๒,๐๐๐
กิจกรรมหลัก ๔๙.๑ ก่อสร้างถนน (คสล.) หมู่ที่ ๗ บ้านหนองแวง (สายล่างซอย ๑) ตำบลหนองหลวงอำเภอสว่างอารมณ์ จังหวัดอุทัยธานี	๒,๓	๓	องค์การบริหารส่วนจังหวัดอุทัยธานี	๒,๖๘๒,๐๐๐					๒,๖๘๒,๐๐๐
๕๐. โครงการที่ ๕๐ ก่อสร้างถนน (คสล.) สายทาง (อน.ถ.๕๙-๐๑๔) หมู่ที่ ๘ บ้านเขาดาวเรือง (ทางเข้าอ่างเก็บน้ำเขาดาวเรือง) ตำบลหนองหลวงอำเภอสว่างอารมณ์ จังหวัดอุทัยธานี	๒,๓	๓	องค์การบริหารส่วนจังหวัดอุทัยธานี	๓,๐๗๗,๐๐๐					๓,๐๗๗,๐๐๐

บัญชีรายการชุดโครงการ				งบประมาณดำเนินการ					
แผนงาน/โครงการ	ยุทธศาสตร์ ชาติ /แผน แม่บทฯ	แหล่ง งปม.	หน่วยดำเนินการ	พ.ศ. ๒๕๖๖	พ.ศ. ๒๕๖๗	พ.ศ. ๒๕๖๘	พ.ศ. ๒๕๖๙	พ.ศ. ๒๕๗๐	พ.ศ. ๒๕๖๖ - ๒๕๗๐
กิจกรรมหลัก ๕๐.๑ ก่อสร้างถนน (คสล.) สายทาง (อน.ถ.๕๙-๐๑๔) หมู่ที่ ๘ บ้านเขาดาวเรือง (ทางเข้าอ่างเก็บน้ำ เขาดาวเรือง) ตำบลหนองหลวง อำเภอ สว่างอารมณ์จังหวัดอุทัยธานี	๒,๓	๓	องค์การบริหารส่วน จังหวัดอุทัยธานี	๓,๐๗๗,๐๐๐					๓,๐๗๗,๐๐๐
๕๑. โครงการที่ ๕๑ ก่อสร้างถนน (คสล.) หมู่ที่ ๙ บ้านสรรณารายณ์ (ซอย ๑) ตำบลหนองหลวง อำเภอสว่าง อารมณ์ จังหวัดอุทัยธานี	๒,๓	๓	องค์การบริหารส่วน จังหวัดอุทัยธานี	๑,๑๑๒,๐๐๐					๑,๑๑๒,๐๐๐
กิจกรรมหลัก ๕๑.๑ ก่อสร้างถนน (คสล.) หมู่ที่ ๙ บ้านสรรณารายณ์ (ซอย ๑) ตำบลหนองหลวงอำเภอสว่างอารมณ์ จังหวัดอุทัยธานี	๒,๓	๓	องค์การบริหารส่วน จังหวัดอุทัยธานี	๑,๑๑๒,๐๐๐					๑,๑๑๒,๐๐๐
๕๒. โครงการที่ ๕๒ ก่อสร้างถนน(คสล.) สาย ทาง (อน.ถ.๕๙-๐๐๘) ทางหลวงท้องถิ่น หมู่ที่ ๔(สายใน)ตำบลหนองหลวง อำเภอ สว่างอารมณ์จังหวัดอุทัยธานี	๒,๓	๓	องค์การบริหารส่วน จังหวัดอุทัยธานี	๑,๘๘๘,๐๐๐					๑,๘๘๘,๐๐๐
กิจกรรมหลัก ๕๒.๑ ก่อสร้างถนน (คสล.) สายทาง (อน.ถ.๕๙-๐๐๘) ทาง หลวงท้องถิ่น หมู่ที่ ๔ (สายใน)ตำบล หนองหลวง อำเภอสว่างอารมณ์ จังหวัด อุทัยธานี	๒,๓	๓	องค์การบริหารส่วน จังหวัดอุทัยธานี	๑,๘๘๘,๐๐๐					๑,๘๘๘,๐๐๐

บัญชีรายการชุดโครงการ				งบประมาณดำเนินการ					
แผนงาน/โครงการ	ยุทธศาสตร์ชาติ /แผนแม่บท	แหล่งงปม.	หน่วยดำเนินการ	พ.ศ. ๒๕๖๖	พ.ศ. ๒๕๖๗	พ.ศ. ๒๕๖๘	พ.ศ. ๒๕๖๙	พ.ศ. ๒๕๗๐	พ.ศ. ๒๕๖๖ - ๒๕๗๐
๕๓. โครงการที่ ๕๓ ก่อสร้างถนน (คสล.) สายทาง (อน.ถ.๕๙-๐๐๗) ทางหลวงท้องถิ่น หมู่ที่ ๕ บ้านหนองตะคลอง ตำบลหนองหลวง อำเภอสว่างอารมณ์จังหวัดอุทัยธานี	๒,๓	๓	องค์การบริหารส่วนจังหวัดอุทัยธานี	๒,๖๑๒,๐๐๐					๒,๖๑๒,๐๐๐
กิจกรรมหลัก ๕๓.๑ ก่อสร้างถนน (คสล.) สายทาง (อน.ถ.๕๙-๐๐๗) ทางหลวงท้องถิ่น หมู่ที่ ๕ บ้านหนองตะคลอง ตำบลหนองหลวง อำเภอสว่างอารมณ์ จังหวัดอุทัยธานี	๒,๓	๓	องค์การบริหารส่วนจังหวัดอุทัยธานี	๒,๖๑๒,๐๐๐					๒,๖๑๒,๐๐๐
๕๔. โครงการที่ ๕๔ ก่อสร้างถนน (คสล.) สายทาง (อน.ถ.๕๙-๐๒๓) ทางหลวงท้องถิ่น หมู่ที่ ๖ บ้านไร่ใหญ่ - หมู่ที่ ๙ บ้านสรรนารายณ์ ตำบลหนองหลวงอำเภอสว่างอารมณ์ จังหวัดอุทัยธานี	๒,๓	๓	องค์การบริหารส่วนจังหวัดอุทัยธานี	๒,๘๑๕,๐๐๐					๒,๘๑๕,๐๐๐
กิจกรรมหลัก ๕๔.๑ ก่อสร้างถนน (คสล.) สายทาง (อน.ถ.๕๙-๐๒๓) ทางหลวงท้องถิ่น หมู่ที่ ๖ บ้านไร่ใหญ่ - หมู่ที่ ๙ บ้านสรรนารายณ์ ตำบลหนองหลวง อำเภอสว่างอารมณ์ จังหวัดอุทัยธานี	๒,๓	๓	องค์การบริหารส่วนจังหวัดอุทัยธานี	๒,๘๑๕,๐๐๐					๒,๘๑๕,๐๐๐
รวมทั้งสิ้น				๑๘๓,๐๙๐,๐๐๐	๑๗๖,๗๕๘,๘๑๐	๔๐,๐๒๖,๐๐๐	๒๗,๐๕๖,๔๐๐	๒,๘๒๓,๔๐๐	๔๒๙,๗๕๔,๖๑๐

บัญชีรายการชุดโครงการ				งบประมาณดำเนินการ					
แผนงาน/โครงการ	ยุทธศาสตร์ ชาติ /แผน แม่บทฯ	แหล่ง งปม.	หน่วยดำเนินการ	พ.ศ. ๒๕๖๖	พ.ศ. ๒๕๖๗	พ.ศ. ๒๕๖๘	พ.ศ. ๒๕๖๙	พ.ศ. ๒๕๗๐	พ.ศ. ๒๕๖๖ - ๒๕๗๐
ประเด็นการพัฒนาที่ ๒ สร้างคุณค่าด้านการท่องเที่ยวควบคู่วิถีชีวิตอัตลักษณ์ และวัฒนธรรมของจังหวัดสู่สากล									
แผนงานยุทธศาสตร์ส่งเสริมการพัฒนาจังหวัดและกลุ่มจังหวัดแบบบูรณาการ									
๑. โครงการที่ ๑ ส่งเสริมและพัฒนาต่อยอดทุนทางวัฒนธรรม ชุมชนคุณธรรม น้อมนำหลักปรัชญาเศรษฐกิจพอเพียง ขับเคลื่อนด้วยพลังบวร (On Tour) สู่การท่องเที่ยวเชิงสร้างสรรค์	๒,๕	๑	สำนักงานวัฒนธรรมจังหวัดอุทัยธานี	๑,๒๐๐,๐๐๐					๑,๒๐๐,๐๐๐
กิจกรรมหลัก ๑.๑ ส่งเสริมและพัฒนาต่อยอดทุนทางวัฒนธรรม ชุมชนคุณธรรมน้อมนำหลักปรัชญาเศรษฐกิจพอเพียง ขับเคลื่อนด้วยพลังบวร (On Tour) สู่การท่องเที่ยวเชิงสร้างสรรค์	๒,๕	๑	สำนักงานวัฒนธรรมจังหวัดอุทัยธานี	๑,๒๐๐,๐๐๐					๑,๒๐๐,๐๐๐
๒. โครงการที่ ๒ ส่งเสริมการท่องเที่ยวจังหวัดอุทัยธานีประจำปีงบประมาณ พ.ศ. ๒๕๖๖	๒,๕	๑	สำนักงานจังหวัดอุทัยธานี	๑๐,๐๐๐,๐๐๐					๑๐,๐๐๐,๐๐๐
กิจกรรมหลัก ๒.๑ ส่งเสริมการท่องเที่ยวจังหวัดอุทัยธานี ประจำปีงบประมาณ พ.ศ. ๒๕๖๖	๒,๕	๑	สำนักงานจังหวัดอุทัยธานี	๑๐,๐๐๐,๐๐๐					๑๐,๐๐๐,๐๐๐
๓. โครงการที่ ๓ พัฒนาการท่องเที่ยวสัตว์ป่าเพื่อส่งเสริมการจัดการพื้นที่กั้นชนมรดกโลกห้วยขาแข้งจังหวัดอุทัยธานี	๒,๕	๑	สถานีเพาะเลี้ยงสัตว์ป่าห้วยขาแข้งจังหวัดอุทัยธานี		๖,๕๐๐,๐๐๐				๖,๕๐๐,๐๐๐
กิจกรรมหลัก ๓.๑ พัฒนาการท่องเที่ยวสัตว์ป่าเพื่อส่งเสริมการจัดการพื้นที่กั้นชนมรดกโลกห้วยขาแข้งจังหวัดอุทัยธานี	๒,๕	๑	สถานีเพาะเลี้ยงสัตว์ป่าห้วยขาแข้งจังหวัดอุทัยธานี		๖,๕๐๐,๐๐๐				๖,๕๐๐,๐๐๐

บัญชีรายการชุดโครงการ				งบประมาณดำเนินการ					
แผนงาน/โครงการ	ยุทธศาสตร์ชาติ /แผนแม่บทฯ	แหล่งงปม.	หน่วยดำเนินการ	พ.ศ. ๒๕๖๖	พ.ศ. ๒๕๖๗	พ.ศ. ๒๕๖๘	พ.ศ. ๒๕๖๙	พ.ศ. ๒๕๗๐	พ.ศ. ๒๕๖๖ - ๒๕๗๐
๔. โครงการที่ ๔ พัฒนาศักยภาพการบริหารจัดการการท่องเที่ยวเพื่อรองรับการท่องเที่ยวแบบ New normal	๒,๕	๑	สำนักงานการท่องเที่ยวและกีฬาจังหวัดอุทัยธานี	๔๐๐,๐๐๐	๓๘๒,๐๐๐				๗๘๒,๐๐๐
กิจกรรมหลัก ๔.๑ พัฒนาศักยภาพการบริหารจัดการการท่องเที่ยวเพื่อรองรับการท่องเที่ยวแบบ New normal	๒,๕	๑	สำนักงานการท่องเที่ยวและกีฬาจังหวัดอุทัยธานี	๔๐๐,๐๐๐	๓๘๒,๐๐๐				๗๘๒,๐๐๐
๕. โครงการที่ ๕ Music & Bike UthaiThani	๒,๕	๑	สำนักงานการท่องเที่ยวและกีฬาจังหวัดอุทัยธานี	๗๐๐,๐๐๐					๗๐๐,๐๐๐
กิจกรรมหลัก ๕.๑ Music & Bike UthaiThani	๒,๕	๑	สำนักงานการท่องเที่ยวและกีฬาจังหวัดอุทัยธานี	๗๐๐,๐๐๐					๗๐๐,๐๐๐
๖. โครงการที่ ๖ “ร้อยภาพ เล่าเรื่องเมืองอุทัย”	๒,๕	๑	สำนักงานการท่องเที่ยวและกีฬาจังหวัดอุทัยธานี	๔๖๐,๐๐๐					๔๖๐,๐๐๐
กิจกรรมหลัก ๖.๑ “ร้อยภาพ เล่าเรื่อง เมืองอุทัย”	๒,๕	๑	สำนักงานการท่องเที่ยวและกีฬาจังหวัดอุทัยธานี	๔๖๐,๐๐๐					๔๖๐,๐๐๐
๗. โครงการที่ ๗ พัฒนาและส่งเสริมการท่องเที่ยวจังหวัดอุทัยธานี ทางหลวงหมายเลข ๓๐๑๑ ตอน บ้านไร่ - บ้านไผ่ บ้านไร่ จุฬายธานี กม๑+๓๐๐ - กม๑+๓๐๐	๒,๕	๑	แขวงทางหลวงอุทัยธานี	๓๐,๐๐๐,๐๐๐					๓๐,๐๐๐,๐๐๐
กิจกรรมหลัก ๗.๑ พัฒนาและส่งเสริมการท่องเที่ยวจังหวัดอุทัยธานี ทางหลวงหมายเลข ๓๐๑๑ ตอน	๒,๕	๑	แขวงทางหลวงอุทัยธานี	๓๐,๐๐๐,๐๐๐					๓๐,๐๐๐,๐๐๐

บัญชีรายการชุดโครงการ				งบประมาณดำเนินการ					
แผนงาน/โครงการ	ยุทธศาสตร์ชาติ /แผนแม่บทฯ	แหล่งงปม.	หน่วยดำเนินการ	พ.ศ. ๒๕๖๖	พ.ศ. ๒๕๖๗	พ.ศ. ๒๕๖๘	พ.ศ. ๒๕๖๙	พ.ศ. ๒๕๗๐	พ.ศ. ๒๕๖๖ - ๒๕๗๐
บ้านไร่ – บ้านไต่.บ้านไร่ จ.อุทัยธานี กม.๐+๓๐๐ - กม.๑+๓๐๐									
๘. โครงการที่ ๘ พัฒนาและส่งเสริมการท่องเที่ยวจังหวัดอุทัยธานี ทางหลวงหมายเลข ๓๐๑๑ ตอน บ้านไร่ – บ้านไต่.บ้านไร่ จ.อุทัยธานี กม.๒+๖๖๘ - กม.๓+๖๖๘	๒,๕	๑	แขวงทางหลวงอุทัยธานี	๓๐,๐๐๐,๐๐๐					๓๐,๐๐๐,๐๐๐
กิจกรรมหลัก ๘.๑ พัฒนาและส่งเสริมการท่องเที่ยวจังหวัดอุทัยธานี ทางหลวงหมายเลข ๓๐๑๑ ตอน บ้านไร่ – บ้านไต่.บ้านไร่ จ.อุทัยธานี กม.๒+๖๖๘ - กม.๓+๖๖๘	๒,๕	๑	แขวงทางหลวงอุทัยธานี	๓๐,๐๐๐,๐๐๐					๓๐,๐๐๐,๐๐๐
๙. โครงการที่ ๙ โครงการพัฒนาและส่งเสริมการท่องเที่ยวจังหวัดอุทัยธานี ทางหลวงหมายเลข ๓๐๑๑ ตอน บ้านไร่ – บ้านไต่ ระหว่าง กม.๕+๖๐๐ – กม. ๖+๕๐๐ อ.บ้านไร่ จ.อุทัยธานี	๒,๕	๑	แขวงทางหลวงอุทัยธานี	๔๐,๐๐๐,๐๐๐					๔๐,๐๐๐,๐๐๐
กิจกรรมหลัก ๙.๑ โครงการพัฒนาและส่งเสริมการท่องเที่ยวจังหวัดอุทัยธานี ทางหลวงหมายเลข ๓๐๑๑ ตอน บ้านไร่ – บ้านไต่ ระหว่าง กม.๕+๖๐๐ – กม. ๖+๕๐๐ อ.บ้านไร่ จ.อุทัยธานี	๒,	๑	แขวงทางหลวงอุทัยธานี	๔๐,๐๐๐,๐๐๐					๔๐,๐๐๐,๐๐๐

บัญชีรายการชุดโครงการ				งบประมาณดำเนินการ					
แผนงาน/โครงการ	ยุทธศาสตร์ชาติ /แผนแม่บทฯ	แหล่งงปม.	หน่วยดำเนินการ	พ.ศ. ๒๕๖๖	พ.ศ. ๒๕๖๗	พ.ศ. ๒๕๖๘	พ.ศ. ๒๕๖๙	พ.ศ. ๒๕๗๐	พ.ศ. ๒๕๖๖ - ๒๕๗๐
๑๐. โครงการที่ ๑๐ โครงการพัฒนาและส่งเสริมการท่องเที่ยวจังหวัดอุทัยธานี ทางหลวงหมายเลข ๓๒๘๒ ตอน บ้านไร่ - ไร่ใหม่ ระหว่าง กม. กม. ๐+๑๐๐ - กม.๐+๖๐๐ อ.บ้านไร่ จ.อุทัยธานี	๒,๕	๑	แขวงทางหลวงอุทัยธานี	๒๕,๐๐๐,๐๐๐					๒๕,๐๐๐,๐๐๐
กิจกรรมหลัก ๑๐.๑ โครงการพัฒนาและส่งเสริมการท่องเที่ยวจังหวัดอุทัยธานี ทางหลวงหมายเลข ๓๒๘๒ ตอน บ้านไร่ - ไร่ใหม่ ระหว่าง กม. กม. ๐+๑๐๐ - กม.๐+๖๐๐ อ.บ้านไร่ จ.อุทัยธานี	๒,๕	๑	แขวงทางหลวงอุทัยธานี	๒๕,๐๐๐,๐๐๐					๒๕,๐๐๐,๐๐๐
๑๑. โครงการที่ ๑๑ พัฒนาและส่งเสริมการท่องเที่ยวจังหวัดอุทัยธานี ทางหลวงหมายเลข ๓๐๑๑ ตอน บ้านไร่ - บ้านโต้อ.บ้านไร่ จ.อุทัยธานี	๒,๕	๑	แขวงทางหลวงอุทัยธานี		๓๐,๐๐๐,๐๐๐				๓๐,๐๐๐,๐๐๐
กิจกรรมหลัก ๑๑.๑ พัฒนาและส่งเสริมการท่องเที่ยวจังหวัดอุทัยธานี ทางหลวงหมายเลข ๓๐๑๑ ตอน บ้านไร่ - บ้านโต้อ.บ้านไร่ จ.อุทัยธานี กม.๕+๔๐๓ - กม.๖+๔๐๓ ระยะทาง ๑.๐๐๐ กม.	๒,๕	๑	แขวงทางหลวงอุทัยธานี		๓๐,๐๐๐,๐๐๐				๓๐,๐๐๐,๐๐๐

บัญชีรายการชุดโครงการ				งบประมาณดำเนินการ					
แผนงาน/โครงการ	ยุทธศาสตร์ชาติ /แผนแม่บทฯ	แหล่งงปม.	หน่วยดำเนินการ	พ.ศ. ๒๕๖๖	พ.ศ. ๒๕๖๗	พ.ศ. ๒๕๖๘	พ.ศ. ๒๕๖๙	พ.ศ. ๒๕๗๐	พ.ศ. ๒๕๖๖ - ๒๕๗๐
๑๒. โครงการที่ ๑๒ ยกระดับมาตรฐานและเพิ่มประสิทธิภาพทางหลวงสาย ๓๔๕๖ ตอนควบคุม ๐๑๐๑ ตอนหนองกระดี่ - คลองข่อยอ.สว่างอารมณ์ จ.อุทัยธานี	๒,๕	๑	แขวงทางหลวงอุทัยธานี		๓๐,๐๐๐,๐๐๐				๓๐,๐๐๐,๐๐๐
กิจกรรมหลัก ๑๒.๑ ยกระดับมาตรฐานและเพิ่มประสิทธิภาพทางหลวง สาย ๓๔๕๖ ตอนควบคุม ๐๑๐๑ ตอนหนองกระดี่ - คลองข่อยอ.สว่างอารมณ์จ.อุทัยธานี กม.๓๖+๙๑๘ - กม.๓๘+๔๑๘ ระยะทาง ๑.๕๐๐ กม.	๒,๕	๑	แขวงทางหลวงอุทัยธานี		๓๐,๐๐๐,๐๐๐				๓๐,๐๐๐,๐๐๐
๑๓. โครงการที่ ๑๓ พัฒนาและส่งเสริมการท่องเที่ยวจังหวัดอุทัยธานีทางหลวงหมายเลข ๓๐๑๑ ตอนบ้านไร่ - บ้านไต่อบ้านไร่ จ.อุทัยธานี	๒,๕	๑	แขวงทางหลวงอุทัยธานี			๓๐,๐๐๐,๐๐๐			๓๐,๐๐๐,๐๐๐
กิจกรรมหลัก ๑๓.๑ พัฒนาและส่งเสริมการท่องเที่ยวจังหวัดอุทัยธานี ทางหลวงหมายเลข ๓๐๑๑ ตอนบ้านไร่ - บ้านไต่อบ้านไร่ จ.อุทัยธานี กม.๗+๗๒๙ - กม.๙+๒๒๙ ระยะทาง ๑.๕๐๐ กม.	๒,๕	๑	แขวงทางหลวงอุทัยธานี			๓๐,๐๐๐,๐๐๐			๓๐,๐๐๐,๐๐๐
๑๔. โครงการที่ ๑๔ ยกระดับมาตรฐานและเพิ่มประสิทธิภาพทางหลวง สาย ๓๔๕๖ ตอนควบคุม ๐๑๐๑ ตอนหนอง	๒,๕	๑	แขวงทางหลวงอุทัยธานี			๓๐,๐๐๐,๐๐๐			๓๐,๐๐๐,๐๐๐

บัญชีรายการชุดโครงการ				งบประมาณดำเนินการ					
แผนงาน/โครงการ	ยุทธศาสตร์ชาติ /แผนแม่บทฯ	แหล่งงปม.	หน่วยดำเนินการ	พ.ศ. ๒๕๖๖	พ.ศ. ๒๕๖๗	พ.ศ. ๒๕๖๘	พ.ศ. ๒๕๖๙	พ.ศ. ๒๕๗๐	พ.ศ. ๒๕๖๖ - ๒๕๗๐
กระดี่ - คลองข่อยอ.สว่างอารมณ์ จ.อุทัยธานี									
กิจกรรมหลัก ๑๔.๑ ยกระดับมาตรฐานและเพิ่มประสิทธิภาพทางหลวง สาย ๓๔๕๖ ตอนควบคุม ๐๑๐๑ ตอนหนองกระดี่ - คลองข่อยอ.สว่างอารมณ์จ.อุทัยธานี กม.๔๐+๕๐๐ - กม.๔๒+๐๐๐ ระยะทาง ๑.๕๐๐ กม.	๒,๕	๑	แขวงทางหลวงอุทัยธานี			๓๐,๐๐๐,๐๐๐			๓๐,๐๐๐,๐๐๐
๑๕. โครงการที่ ๑๕ พัฒนาและส่งเสริมการท่องเที่ยวจังหวัดอุทัยธานีทางหลวงหมายเลข ๓๐๑๑ ตอนบ้านไร่ - บ้านโต้อ.บ้านไร่ จ.อุทัยธานี	๒,๕	๑	แขวงทางหลวงอุทัยธานี				๓๐,๐๐๐,๐๐๐		๓๐,๐๐๐,๐๐๐
กิจกรรมหลัก ๑๕.๑ พัฒนาและส่งเสริมการท่องเที่ยวจังหวัดอุทัยธานี ทางหลวงหมายเลข ๓๐๑๑ ตอนบ้านไร่ - บ้านโต้อ.บ้านไร่ จ.อุทัยธานี กม.๙+๒๒๙ - กม. ๑๐+๗๒๙ ระยะทาง ๑.๕๐๐ กม.	๒,๕	๑	แขวงทางหลวงอุทัยธานี				๓๐,๐๐๐,๐๐๐		๓๐,๐๐๐,๐๐๐
๑๖. โครงการที่ ๑๖ ยกระดับมาตรฐานและเพิ่มประสิทธิภาพทางหลวง สาย ๓๔๕๖ ตอนควบคุม ๐๑๐๑ ตอนหนองกระดี่ - คลองข่อยอ.สว่างอารมณ์จ.อุทัยธานี	๒,๕	๑	แขวงทางหลวงอุทัยธานี				๓๐,๐๐๐,๐๐๐		๓๐,๐๐๐,๐๐๐

บัญชีรายการชุดโครงการ				งบประมาณดำเนินการ					
แผนงาน/โครงการ	ยุทธศาสตร์ชาติ /แผนแม่บทฯ	แหล่งงปม.	หน่วยดำเนินการ	พ.ศ. ๒๕๖๖	พ.ศ. ๒๕๖๗	พ.ศ. ๒๕๖๘	พ.ศ. ๒๕๖๙	พ.ศ. ๒๕๗๐	พ.ศ. ๒๕๖๖ - ๒๕๗๐
กิจกรรมหลัก ๑๖.๑ ยกระดับมาตรฐานและเพิ่มประสิทธิภาพทางหลวง สาย ๓๔๕๖ ตอนควบคุม ๐๑๐๑ ตอนหนองกระดี่ - คลองข่อยอ.สว่างอารมณ์จ.อุทัยธานี กม.๔๒+๐๐๐ - กม.๔๓+๕๐๐ ระยะทาง ๑.๕๐๐ กม.	๒,๕	๑	แขวงทางหลวงอุทัยธานี				๓๐,๐๐๐,๐๐๐		๓๐,๐๐๐,๐๐๐
๑๗. โครงการที่ ๑๗ พัฒนาและส่งเสริมการท่องเที่ยวจังหวัดอุทัยธานีทางหลวงหมายเลข ๓๐๑๑ ตอนบ้านไร่ - บ้านไต่อบ้านไร่ จ.อุทัยธานี	๒,๕	๑	แขวงทางหลวงอุทัยธานี					๓๐,๐๐๐,๐๐๐	๓๐,๐๐๐,๐๐๐
กิจกรรมหลัก ๑๗.๑ พัฒนาและส่งเสริมการท่องเที่ยวจังหวัดอุทัยธานี ทางหลวงหมายเลข ๓๐๑๑ ตอนบ้านไร่ - บ้านไต่อบ้านไร่ จ.อุทัยธานี กม.๑๐+๗๒๙ - กม. ๑๒+๒๒๙ ระยะทาง ๑.๕๐๐ กม.	๒,๕	๑	แขวงทางหลวงอุทัยธานี					๓๐,๐๐๐,๐๐๐	๓๐,๐๐๐,๐๐๐
๑๘. โครงการที่ ๑๘ ยกระดับมาตรฐานและเพิ่มประสิทธิภาพทางหลวง สาย ๓๔๕๖ ตอนควบคุม ๐๑๐๑ ตอนหนองกระดี่ - คลองข่อยอ.สว่างอารมณ์ จ.อุทัยธานี	๒,๕	๑	แขวงทางหลวงอุทัยธานี					๓๐,๐๐๐,๐๐๐	๓๐,๐๐๐,๐๐๐

บัญชีรายการชุดโครงการ				งบประมาณดำเนินการ					
แผนงาน/โครงการ	ยุทธศาสตร์ชาติ /แผนแม่บทฯ	แหล่งงปม.	หน่วยดำเนินการ	พ.ศ. ๒๕๖๖	พ.ศ. ๒๕๖๗	พ.ศ. ๒๕๖๘	พ.ศ. ๒๕๖๙	พ.ศ. ๒๕๗๐	พ.ศ. ๒๕๖๖ - ๒๕๗๐
กิจกรรมหลัก ๑๘.๑ ยกระดับมาตรฐานและเพิ่มประสิทธิภาพทางหลวง สาย ๓๔๕๖ ตอนควบคุม ๐๑๐๑ ตอนหนองกระดี่ - คลองข่อย อ.สว่างอารมณ์ จ.อุทัยธานี กม.๔๓+๕๐๐ - กม.๕๔+๐๐๐ ระยะทาง ๑.๕๐๐ กม.	๒,๕	๑	แขวงทางหลวงอุทัยธานี					๓๐,๐๐๐,๐๐๐	๓๐,๐๐๐,๐๐๐
๑๙. โครงการที่ ๑๙ พัฒนาเส้นทางท่องเที่ยวเชิงนิเวศถนนสาย บ้านหนองจอก-บ้านทัพไฟไหม้ ตำบลหนองจอก อำเภอบ้านไร่ จังหวัดอุทัยธานี	๒,๕	๑	แขวงทางหลวงชนบทอุทัยธานี	๑๑,๐๐๐,๐๐๐					๑๑,๐๐๐,๐๐๐
กิจกรรมหลัก ๑๙.๑ พัฒนาเส้นทางท่องเที่ยวเชิงนิเวศ ถนนสาย บ้านหนองจอก-บ้านทัพไฟไหม้ ตำบลหนองจอก อำเภอบ้านไร่ จังหวัดอุทัยธานี	๒,๕	๑	แขวงทางหลวงชนบทอุทัยธานี	๑๑,๐๐๐,๐๐๐					๑๑,๐๐๐,๐๐๐
๒๐. โครงการที่ ๒๐ ยกระดับการท่องเที่ยว “การท่องเที่ยวเชิงนิเวศสุขใจวิถีถิ่นเมืองพระชนกจักรี เที่ยวทั้งปีไม่มีอูธร” ด้วย Smart Tourism Experience เพื่อเพิ่มขีดความสามารถในการแข่งขันจังหวัดอุทัยธานี	๒,๕	๑	มหาวิทยาลัยราชภัฏนครสวรรค์	๕,๐๐๐,๐๐๐					๕,๐๐๐,๐๐๐

บัญชีรายการชุดโครงการ				งบประมาณดำเนินการ					
แผนงาน/โครงการ	ยุทธศาสตร์ ชาติ /แผน แม่บทฯ	แหล่ง งปม.	หน่วยดำเนินการ	พ.ศ. ๒๕๖๖	พ.ศ. ๒๕๖๗	พ.ศ. ๒๕๖๘	พ.ศ. ๒๕๖๙	พ.ศ. ๒๕๗๐	พ.ศ. ๒๕๖๖ - ๒๕๗๐
กิจกรรมหลัก ๒๐.๑ ยกระดับการท่องเที่ยว “การท่องเที่ยวเชิงนิเวศสุขใจ วิถีถิ่นเมืองพระชนกจักรีเที่ยวทั้งปีไม่มีอูทอร์” ด้วย Smart Tourism Experience เพื่อเพิ่มขีดความสามารถในการแข่งขัน จังหวัดอุทัยธานี	๒,๕	๑	มหาวิทยาลัยราชภัฏนครสวรรค์	๕,๐๐๐,๐๐๐					๕,๐๐๐,๐๐๐
๒๑. โครงการที่ ๒๑ การวิจัย การศึกษา "อุทัยธานีของดีอยู่ที่ผ้า" (องค์ความรู้ ศิลปะผ้าทอของกลุ่มชาติพันธุ์กะเหรี่ยง)	๒,๕	๑	วิทยาลัยชุมชนอุทัยธานี	๔๓๘,๐๐๐					๔๓๘,๐๐๐
กิจกรรมหลัก ๒๑.๑ การวิจัย การศึกษา "อุทัยธานี ของดีอยู่ที่ผ้า" (องค์ความรู้ ศิลปะผ้าทอของกลุ่มชาติพันธุ์กะเหรี่ยง)	๒,๕	๑	วิทยาลัยชุมชนอุทัยธานี	๔๓๘,๐๐๐					๔๓๘,๐๐๐
๒๒. โครงการที่ ๒๒ ประชาสัมพันธ์ ส่งเสริมการท่องเที่ยว (ภายหลังจากสถานการณ์การแพร่ระบาดของโรคติดเชื้อไวรัสโคโรนา ๒๐๑๙ ของจังหวัดอุทัยธานี)	๒,๕	๑	สำนักงานประชาสัมพันธ์จังหวัดอุทัยธานี	๑๘๔,๐๐๐					๑๘๔,๐๐๐
กิจกรรมหลัก ๒๒.๑ ประชาสัมพันธ์ ส่งเสริมการท่องเที่ยว (ภายหลังจากสถานการณ์การแพร่ระบาดของโรคติดเชื้อไวรัสโคโรนา ๒๐๑๙ ของจังหวัดอุทัยธานี)	๒,๕	๑	สำนักงานประชาสัมพันธ์จังหวัดอุทัยธานี	๑๘๔,๐๐๐					๑๘๔,๐๐๐
๒๓. โครงการที่ ๒๓ อบรมพัฒนาศักยภาพเสียงตามสาย/หอกระจายข่าว จังหวัดอุทัยธานี	๒,๕	๑	สำนักงานประชาสัมพันธ์จังหวัดอุทัยธานี	๑๒๒,๐๐๐					๑๒๒,๐๐๐

บัญชีรายการชุดโครงการ				งบประมาณดำเนินการ					
แผนงาน/โครงการ	ยุทธศาสตร์ชาติ /แผนแม่บทฯ	แหล่งงปม.	หน่วยดำเนินการ	พ.ศ. ๒๕๖๖	พ.ศ. ๒๕๖๗	พ.ศ. ๒๕๖๘	พ.ศ. ๒๕๖๙	พ.ศ. ๒๕๗๐	พ.ศ. ๒๕๖๖ - ๒๕๗๐
กิจกรรมหลัก ๒๓.๑ อบรมพัฒนาศักยภาพเสี่ยงตามสาย/หอกระจายข่าวจังหวัดอุทัยธานี	๒,๕	๑	สำนักงานประชาสัมพันธ์จังหวัดอุทัยธานี	๑๒๒,๐๐๐					๑๒๒,๐๐๐
๒๔. โครงการที่ ๒๔ จัดทำแผนปฏิบัติการด้านการอนุรักษ์และพัฒนาบริเวณเมืองเก่าอุทัยธานี	๒,๕	๑	สำนักงานจังหวัดอุทัยธานี	๕,๐๐๐,๐๐๐					๕,๐๐๐,๐๐๐
กิจกรรมหลัก ๒๔.๑ จัดทำแผนปฏิบัติการด้านการอนุรักษ์และพัฒนาบริเวณเมืองเก่าอุทัยธานี	๒,๕	๑	สำนักงานจังหวัดอุทัยธานี	๕,๐๐๐,๐๐๐					๕,๐๐๐,๐๐๐
๒๕. โครงการที่ ๒๕ ส่งเสริมการท่องเที่ยวเชิงวัฒนธรรมและการจัดจำหน่ายสินค้าผ้าทอกะเหรี่ยงร่วมสมัยและสินค้าภูมิปัญญาท้องถิ่น พื้นที่แกนมะกรูด จังหวัดอุทัยธานี	๒,๕	๑	ศูนย์พัฒนาราชูรบนพื้นที่สูงจังหวัดอุทัยธานี	๑,๐๐๐,๐๐๐					๑,๐๐๐,๐๐๐
กิจกรรมหลัก ๒๕.๑ ส่งเสริมการท่องเที่ยวเชิงวัฒนธรรมและการจัดจำหน่ายสินค้าผ้าทอกะเหรี่ยงร่วมสมัยและสินค้าภูมิปัญญาท้องถิ่น พื้นที่แกนมะกรูด จังหวัดอุทัยธานี	๒,๕	๑	ศูนย์พัฒนาราชูรบนพื้นที่สูงจังหวัดอุทัยธานี	๑,๐๐๐,๐๐๐					๑,๐๐๐,๐๐๐
๒๖. โครงการที่ ๒๖ อุทัยธานี ของดีอยู่ผ้า ครั้งที่ ๓ แต่งไทยย้อนยุคตามรอยเสด็จประพาสต้นเมืองอุทัยธานี ครบรอบ ๑๑๗ ปี	๒,๕	๑	สำนักงานวัฒนธรรมจังหวัดอุทัยธานี		๕๐๐,๐๐๐				๕๐๐,๐๐๐

บัญชีรายการชุดโครงการ				งบประมาณดำเนินการ					
แผนงาน/โครงการ	ยุทธศาสตร์ชาติ /แผนแม่บทฯ	แหล่งงปม.	หน่วยดำเนินการ	พ.ศ. ๒๕๖๖	พ.ศ. ๒๕๖๗	พ.ศ. ๒๕๖๘	พ.ศ. ๒๕๖๙	พ.ศ. ๒๕๗๐	พ.ศ. ๒๕๖๖ - ๒๕๗๐
กิจกรรมหลัก ๒๖.๑ อุทัยธานี ของดีอยู่ผ้า ครั้งที่ ๓ แต่งไทยย้อนยุคตามรอยเสด็จประพาสต้นเมืองอุทัยธานี ครอบรอบ ๑๑๗ ปี	๒,๕	๑	สำนักงานวัฒนธรรมจังหวัดอุทัยธานี		๕๐๐,๐๐๐				๕๐๐,๐๐๐
๒๗. โครงการที่ ๒๗ ส่งเสริมและยกระดับผ้าทอจังหวัดอุทัยธานีสู่แฟชั่น	๒,๕	๑	สำนักงานอุตสาหกรรมจังหวัดอุทัยธานี		๒,๘๖๐,๐๐๐				๒,๘๖๐,๐๐๐
กิจกรรมหลัก ๒๗.๑ ส่งเสริมและยกระดับผ้าทอจังหวัดอุทัยธานีสู่แฟชั่น	๒,๕	๑	สำนักงานอุตสาหกรรมจังหวัดอุทัยธานี		๒,๘๖๐,๐๐๐				๒,๘๖๐,๐๐๐
๒๘. โครงการที่ ๒๘ ส่งเสริมและสนับสนุนท่องเที่ยววิถีชุมชนจังหวัดอุทัยธานี	๒,๕	๑	สำนักงานพัฒนาชุมชนจังหวัดอุทัยธานี		๑,๓๔๗,๒๘๐				๑,๓๔๗,๒๘๐
กิจกรรมหลัก ๒๘.๑ ส่งเสริมและสนับสนุนท่องเที่ยววิถีชุมชนจังหวัดอุทัยธานี	๒,๕	๑	สำนักงานพัฒนาชุมชนจังหวัดอุทัยธานี		๑,๓๔๗,๒๘๐				๑,๓๔๗,๒๘๐
๒๙. โครงการที่ ๒๙ ส่งเสริมการท่องเที่ยวจังหวัดอุทัยธานีประจำปีงบประมาณ พ.ศ. ๒๕๖๗	๒,๕	๑	สำนักงานจังหวัดอุทัยธานี		๑๐,๐๐๐,๐๐๐				๑๐,๐๐๐,๐๐๐
กิจกรรมหลัก ๒๙.๑ ส่งเสริมการท่องเที่ยวจังหวัดอุทัยธานีประจำปีงบประมาณ พ.ศ. ๒๕๖๗	๒,๕	๑	สำนักงานจังหวัดอุทัยธานี		๑๐,๐๐๐,๐๐๐				๑๐,๐๐๐,๐๐๐

บัญชีรายการชุดโครงการ				งบประมาณดำเนินการ					
แผนงาน/โครงการ	ยุทธศาสตร์ชาติ /แผนแม่บทฯ	แหล่งงปม.	หน่วยดำเนินการ	พ.ศ. ๒๕๖๖	พ.ศ. ๒๕๖๗	พ.ศ. ๒๕๖๘	พ.ศ. ๒๕๖๙	พ.ศ. ๒๕๗๐	พ.ศ. ๒๕๖๖ - ๒๕๗๐
๓๐.โครงการที่ ๓๐ “Melody of UthaiThani”	๒,๕	๑	สำนักงานการท่องเที่ยวและกีฬาจังหวัดอุทัยธานี		๓๐๐,๐๐๐				๓๐๐,๐๐๐
กิจกรรมหลัก ๓๐.๑ “Melody of UthaiThani”	๒,๕	๑	สำนักงานการท่องเที่ยวและกีฬาจังหวัดอุทัยธานี		๓๐๐,๐๐๐				๓๐๐,๐๐๐
๓๑.โครงการที่ ๓๑ ส่งเสริมและพัฒนาศักยภาพแหล่งท่องเที่ยวเชิงเกษตรจังหวัดอุทัยธานี	๒,๕	๑	สำนักงานเกษตรจังหวัดอุทัยธานี		๔๑๗,๘๐๐				๔๑๗,๘๐๐
กิจกรรมหลัก ๓๑.๑ ส่งเสริมและพัฒนาศักยภาพแหล่งท่องเที่ยวเชิงเกษตรจังหวัดอุทัยธานี	๒,๕	๑	สำนักงานเกษตรจังหวัดอุทัยธานี		๔๑๗,๘๐๐				๔๑๗,๘๐๐
๓๒.โครงการที่ ๓๒ พัฒนาเส้นทางส่งเสริมการท่องเที่ยว ถนนสายอน.๔๐๑๕ แยกทางหลวงชนบทหมายเลข สพ.๓๐๐๘ - บ้านไร่ อำเภอบ้านไร่ จังหวัดอุทัยธานี	๒,๕	๑	แขวงทางหลวงชนบทอุทัยธานี		๑๒,๐๐๐,๐๐๐				๑๒,๐๐๐,๐๐๐
กิจกรรมหลัก ๓๒.๑ พัฒนาเส้นทางส่งเสริมการท่องเที่ยว ถนนสายอน.๔๐๑๕ แยกทางหลวงชนบทหมายเลข สพ.๓๐๐๘ - บ้านไร่ อำเภอบ้านไร่ จังหวัดอุทัยธานี	๒,๕	๑	แขวงทางหลวงชนบทอุทัยธานี		๑๒,๐๐๐,๐๐๐				๑๒,๐๐๐,๐๐๐

บัญชีรายการชุดโครงการ				งบประมาณดำเนินการ					
แผนงาน/โครงการ	ยุทธศาสตร์ ชาติ /แผน แม่บทฯ	แหล่ง งปม.	หน่วยดำเนินการ	พ.ศ. ๒๕๖๖	พ.ศ. ๒๕๖๗	พ.ศ. ๒๕๖๘	พ.ศ. ๒๕๖๙	พ.ศ. ๒๕๗๐	พ.ศ. ๒๕๖๖ - ๒๕๗๐
๓๓. โครงการที่ ๓๓ พัฒนาเส้นทาง ส่งเสริมการท่องเที่ยว ถนนสาย อนุ. ๔๐๑๐ แยกทางหลวงหมายเลข ๓๒๘๒ - บ้านวังบ่าง อำเภอลานสัก จังหวัด อุทัยธานี	๒,๕	๑	แขวงทางหลวง ชนบทอุทัยธานี		๑๒,๐๐๐,๐๐๐				๑๒,๐๐๐,๐๐๐
กิจกรรมหลัก ๓๓.๑ พัฒนาเส้นทาง ส่งเสริมการท่องเที่ยว ถนนสาย อนุ. ๔๐๑๐ แยกทางหลวงหมายเลข ๓๒๘๒ - บ้านวังบ่าง อำเภอลานสัก จังหวัด อุทัยธานี	๒,๕	๑	แขวงทางหลวง ชนบทอุทัยธานี		๑๒,๐๐๐,๐๐๐				๑๒,๐๐๐,๐๐๐
๓๔. โครงการที่ ๓๔ พัฒนาเส้นทาง ส่งเสริมการท่องเที่ยว ถนนสาย อนุ.๔๐๑๐ แยกทางหลวงหมายเลข ๓๒๘๒ - บ้านวังบ่าง อำเภอลานสัก จังหวัดอุทัยธานี	๒,๕	๑	แขวงทางหลวง ชนบทอุทัยธานี		๒๐,๐๐๐,๐๐๐				๒๐,๐๐๐,๐๐๐
กิจกรรมหลัก ๓๔.๑ พัฒนาเส้นทาง ส่งเสริมการท่องเที่ยว ถนนสาย อนุ.๔๐๑๐ แยกทางหลวงหมายเลข ๓๒๘๒ - บ้านวังบ่าง อำเภอลานสัก จังหวัดอุทัยธานี	๒,๕	๑	แขวงทางหลวง ชนบทอุทัยธานี		๒๐,๐๐๐,๐๐๐				๒๐,๐๐๐,๐๐๐
๓๕. โครงการที่ ๓๕ พัฒนาเส้นทาง ส่งเสริมการท่องเที่ยว ถนนสาย อนุ. ๔๐๓๔ แยกทางหลวงหมายเลข ๓๔๓๘ - ซากูระพัฒนา อำเภอลานสัก จังหวัด อุทัยธานี	๒,๕	๑	แขวงทางหลวง ชนบทอุทัยธานี		๑๕,๐๐๐,๐๐๐				๑๕,๐๐๐,๐๐๐

บัญชีรายการชุดโครงการ				งบประมาณดำเนินการ					
แผนงาน/โครงการ	ยุทธศาสตร์ ชาติ /แผน แม่บทฯ	แหล่ง งปม.	หน่วยดำเนินการ	พ.ศ. ๒๕๖๖	พ.ศ. ๒๕๖๗	พ.ศ. ๒๕๖๘	พ.ศ. ๒๕๖๙	พ.ศ. ๒๕๗๐	พ.ศ. ๒๕๖๖ - ๒๕๗๐
กิจกรรมหลัก ๓๕.๑ พัฒนาเส้นทาง ส่งเสริมการท่องเที่ยว ถนนสาย อน. ๔๐๓๔ แยกทางหลวงหมายเลข ๓๔๓๘ - ชากูระพัฒนา อำเภอลานสัก จังหวัด อุทัยธานี	๒,๕	๑	แขวงทางหลวง ชนบทอุทัยธานี		๑๕,๐๐๐,๐๐๐				๑๕,๐๐๐,๐๐๐
๓๖. โครงการที่ ๓๖ พัฒนาและส่งเสริม การท่องเที่ยวจังหวัดอุทัยธานี ทางหลวง หมายเลข ๓๐๑๑ ตอน บ้านไร่ - บ้านใต้ อ.บ้านไร่ จ.อุทัยธานี กม.๐+๐๐๐ - กม. ๑+๗๐๔	๒,๕	๑	แขวงทางหลวง อุทัยธานี		๖๐,๐๐๐,๐๐๐				๖๐,๐๐๐,๐๐๐
กิจกรรมหลัก ๓๖.๑ พัฒนาและส่งเสริม การท่องเที่ยวจังหวัดอุทัยธานี ทางหลวง หมายเลข ๓๐๑๑ ตอน บ้านไร่ - บ้านใต้ อ.บ้านไร่ จ.อุทัยธานี กม.๐+๐๐๐ - กม. ๑+๗๐๔	๒,๕	๑	แขวงทางหลวง อุทัยธานี		๖๐,๐๐๐,๐๐๐				๖๐,๐๐๐,๐๐๐
๓๗. โครงการที่ ๓๗ พัฒนาและส่งเสริม การท่องเที่ยวจังหวัดอุทัยธานี ทางหลวง หมายเลข ๓๐๑๑ ตอน บ้าน ไร่ - บ้านใต้ อ.บ้านไร่ จ.อุทัยธานี กม.๒+๘๐๘ - กม.๔+๒๐๐	๒,๕	๑	แขวงทางหลวง อุทัยธานี		๕๐,๐๐๐,๐๐๐				๕๐,๐๐๐,๐๐๐
กิจกรรมหลัก ๓๗.๑ พัฒนาและส่งเสริม การท่องเที่ยวจังหวัดอุทัยธานี ทางหลวง หมายเลข ๓๐๑๑ ตอน บ้าน ไร่ - บ้านใต้ อ.บ้านไร่ จ.อุทัยธานี กม.๒+๘๐๘ - กม.๔+๒๐๐	๒,๕	๑	แขวงทางหลวง อุทัยธานี		๕๐,๐๐๐,๐๐๐				๕๐,๐๐๐,๐๐๐

บัญชีรายการชุดโครงการ				งบประมาณดำเนินการ					
แผนงาน/โครงการ	ยุทธศาสตร์ชาติ /แผนแม่บทฯ	แหล่งงปม.	หน่วยดำเนินการ	พ.ศ. ๒๕๖๖	พ.ศ. ๒๕๖๗	พ.ศ. ๒๕๖๘	พ.ศ. ๒๕๖๙	พ.ศ. ๒๕๗๐	พ.ศ. ๒๕๖๖ - ๒๕๗๐
๓๘. โครงการที่ ๓๘ พัฒนาและส่งเสริมการท่องเที่ยวจังหวัดอุทัยธานี ทางหลวงหมายเลข ๓๔๕๖ ตอน คลองข่อย - ปู่กระเชอร์ อ.ลานสัก จ.อุทัยธานี	๒,๕	๑	แขวงทางหลวงอุทัยธานี		๓๐,๐๐๐,๐๐๐				๓๐,๐๐๐,๐๐๐
กิจกรรมหลัก ๓๘.๑ พัฒนาและส่งเสริมการท่องเที่ยวจังหวัดอุทัยธานี ทางหลวงหมายเลข ๓๔๕๖ ตอน คลองข่อย - ปู่กระเชอร์ อ.ลานสัก จ.อุทัยธานี	๒,๕	๑	แขวงทางหลวงอุทัยธานี		๓๐,๐๐๐,๐๐๐				๓๐,๐๐๐,๐๐๐
๓๙. โครงการที่ ๓๙ พัฒนาและส่งเสริมการท่องเที่ยวจังหวัดอุทัยธานี ทางหลวงหมายเลข ๓๔๕๖ ตอน หนองกระดี่ - คลองข่อย อ.สว่างอารมณ์ จ.อุทัยธานี	๒,๕	๑	แขวงทางหลวงอุทัยธานี		๓๐,๐๐๐,๐๐๐				๓๐,๐๐๐,๐๐๐
กิจกรรมหลัก ๓๙.๑ พัฒนาและส่งเสริมการท่องเที่ยวจังหวัดอุทัยธานี ทางหลวงหมายเลข ๓๔๕๖ ตอน หนองกระดี่ - คลองข่อย อ.สว่างอารมณ์ จ.อุทัยธานี	๒,๕	๑	แขวงทางหลวงอุทัยธานี		๓๐,๐๐๐,๐๐๐				๓๐,๐๐๐,๐๐๐
๔๐. โครงการที่ ๔๐ พัฒนาและส่งเสริมการท่องเที่ยวจังหวัดอุทัยธานี ทางหลวงหมายเลข ๓๔๓๘ ตอนดินแดงไผ่งาม อ.ลานสัก จ.อุทัยธานี	๒,๕	๑	แขวงทางหลวงอุทัยธานี		๕๐,๐๐๐,๐๐๐				๕๐,๐๐๐,๐๐๐

บัญชีรายการชุดโครงการ				งบประมาณดำเนินการ					
แผนงาน/โครงการ	ยุทธศาสตร์ชาติ /แผนแม่บทฯ	แหล่งงปม.	หน่วยดำเนินการ	พ.ศ. ๒๕๖๖	พ.ศ. ๒๕๖๗	พ.ศ. ๒๕๖๘	พ.ศ. ๒๕๖๙	พ.ศ. ๒๕๗๐	พ.ศ. ๒๕๖๖ - ๒๕๗๐
กิจกรรมหลัก ๔๐.๑ พัฒนาและส่งเสริมการท่องเที่ยวจังหวัดอุทัยธานี ทางหลวงหมายเลข ๓๔๓๘ ตอนดินแดง ฝั่งาม อ.ลานสัก จ.อุทัยธานี	๒,๕	๑	แขวงทางหลวงอุทัยธานี		๕๐,๐๐๐,๐๐๐				๕๐,๐๐๐,๐๐๐
๔๑. โครงการที่ ๔๑ ส่งเสริมการท่องเที่ยวเชิงกีฬา วิถี ๔ สายน้ำ Marathon	๒,๕	๑	สำนักงานการท่องเที่ยวและกีฬาจังหวัดอุทัยธานี		๖,๕๐๐,๐๐๐				๖,๕๐๐,๐๐๐
กิจกรรมหลัก ๔๑.๑ ส่งเสริมการท่องเที่ยวเชิงกีฬา วิถี ๔ สายน้ำ Marathon	๒,๕	๑	สำนักงานการท่องเที่ยวและกีฬาจังหวัดอุทัยธานี		๖,๕๐๐,๐๐๐				๖,๕๐๐,๐๐๐
๔๒. โครงการที่ ๔๒ พัฒนาเส้นทางส่งเสริมการท่องเที่ยวกลุ่มจังหวัดภาคเหนือตอนล่าง ๒ ทางหลวงหมายเลข ๓๒๒๐ ตอน แยกสะแกกรัง - เขาพะวง อำเภอมืองอุทัยธานี จังหวัดอุทัยธานี	๒,๕	๑	แขวงทางหลวงอุทัยธานี		๓๐,๐๐๐,๐๐๐				๓๐,๐๐๐,๐๐๐
กิจกรรมหลัก ๔๒.๑ พัฒนาเส้นทางส่งเสริมการท่องเที่ยวกลุ่มจังหวัดภาคเหนือตอนล่าง ๒ ทางหลวงหมายเลข ๓๒๒๐ ตอน แยกสะแกกรัง - เขาพะวง อำเภอมืองอุทัยธานี จังหวัดอุทัยธานี	๒,๕	๑	แขวงทางหลวงอุทัยธานี		๓๐,๐๐๐,๐๐๐				๓๐,๐๐๐,๐๐๐

บัญชีรายการชุดโครงการ				งบประมาณดำเนินการ					
แผนงาน/โครงการ	ยุทธศาสตร์ชาติ /แผนแม่บทฯ	แหล่งงปม.	หน่วยดำเนินการ	พ.ศ. ๒๕๖๖	พ.ศ. ๒๕๖๗	พ.ศ. ๒๕๖๘	พ.ศ. ๒๕๖๙	พ.ศ. ๒๕๗๐	พ.ศ. ๒๕๖๖ - ๒๕๗๐
๔๓.โครงการที่ ๔๓ พัฒนาและส่งเสริมการฟื้นฟูทรัพยากรธรรมชาติกลุ่มจังหวัดภาคเหนือตอนล่าง ๒	๒,๕	๑	สถานีเพาะเลี้ยงสัตว์ป่าห้วยขาแข้ง		๒,๐๐๐,๐๐๐				๒,๐๐๐,๐๐๐
กิจกรรมหลัก ๔๓.๑ พัฒนาและส่งเสริมการฟื้นฟูทรัพยากรธรรมชาติกลุ่มจังหวัดภาคเหนือตอนล่าง ๒	๒,๕	๑	สถานีเพาะเลี้ยงสัตว์ป่าห้วยขาแข้ง		๒,๐๐๐,๐๐๐				๒,๐๐๐,๐๐๐
๔๔.โครงการที่ ๔๔ ประชาสัมพันธ์ส่งเสริมการท่องเที่ยววิถีชีวิต ๔ สายน้ำ	๒,๕	๑	สำนักงานการท่องเที่ยวและกีฬาจังหวัดอุทัยธานี		๒,๗๐๐,๐๐๐				๒,๗๐๐,๐๐๐
กิจกรรมหลัก ๔๔.๑ ประชาสัมพันธ์ส่งเสริมการท่องเที่ยววิถีชีวิต ๔ สายน้ำ	๒,๕	๑	สำนักงานการท่องเที่ยวและกีฬาจังหวัดอุทัยธานี		๒,๗๐๐,๐๐๐				๒,๗๐๐,๐๐๐
๔๖.โครงการที่ ๔๖ พัฒนาเส้นทางส่งเสริมการท่องเที่ยวกลุ่มจังหวัดภาคเหนือตอนล่าง ๒ ทางหลวงหมายเลข ๓๑๘๓ ตอน นองบัว - อุทัยธานี อำเภอหนองขาหย่าง จังหวัดอุทัยธานี	๒,๕	๑	แขวงทางหลวงอุทัยธานี		๑๐,๐๐๐,๐๐๐				๑๐,๐๐๐,๐๐๐
กิจกรรมหลัก ๔๖.๑ พัฒนาเส้นทางส่งเสริมการท่องเที่ยวกลุ่มจังหวัดภาคเหนือตอนล่าง ๒ ทางหลวงหมายเลข ๓๑๘๓ ตอน นองบัว - อุทัยธานี อำเภอหนองขาหย่าง จังหวัดอุทัยธานี	๒,๕	๑	แขวงทางหลวงอุทัยธานี		๑๐,๐๐๐,๐๐๐				๑๐,๐๐๐,๐๐๐

บัญชีรายการชุดโครงการ				งบประมาณดำเนินการ					
แผนงาน/โครงการ	ยุทธศาสตร์ชาติ /แผนแม่บทฯ	แหล่งงปม.	หน่วยดำเนินการ	พ.ศ. ๒๕๖๖	พ.ศ. ๒๕๖๗	พ.ศ. ๒๕๖๘	พ.ศ. ๒๕๖๙	พ.ศ. ๒๕๗๐	พ.ศ. ๒๕๖๖ - ๒๕๗๐
๔๗. โครงการที่ ๔๗ พัฒนาเส้นทางส่งเสริมการท่องเที่ยวกลุ่มจังหวัดภาคเหนือตอนล่าง ๒ ทางหลวงชนบท อน.๔๐๓๔ แยกทางหลวงหมายเลข ๓๔๓๘ - ซากุระพัฒนา อำเภอลานสัก จังหวัดอุทัยธานี	๒,๕	๑	แขวงทางหลวงชนบทอุทัยธานี		๒๒,๐๐๐,๐๐๐				๒๒,๐๐๐,๐๐๐
กิจกรรมหลัก ๔๗.๑ พัฒนาเส้นทางส่งเสริมการท่องเที่ยวกลุ่มจังหวัดภาคเหนือตอนล่าง ๒ ทางหลวงชนบท อน.๔๐๓๔ แยกทางหลวงหมายเลข ๓๔๓๘ - ซากุระพัฒนา อำเภอลานสัก จังหวัดอุทัยธานี	๒,๕	๑	แขวงทางหลวงชนบทอุทัยธานี		๒๒,๐๐๐,๐๐๐				๒๒,๐๐๐,๐๐๐
๔๘. โครงการที่ ๔๘ พัฒนาการท่องเที่ยวสัตว์ป่าเพื่อส่งเสริมการจัดการพื้นที่กันชนมรดกโลกห้วยขาแข้งจังหวัดอุทัยธานี (การเตรียมความพร้อมพื้นที่และจัดการภัยคุกคาม)	๕,๕	๒	สำนักงานทรัพยากรธรรมชาติและสิ่งแวดล้อมจังหวัดอุทัยธานี	๑๗๑,๐๕๕,๐๐๐	๕๕๕,๐๐๐	๕๕๕,๐๐๐	๕๕๕,๐๐๐		๑๗๒,๗๒๐,๐๐๐
กิจกรรมหลัก ๔๘.๑ พัฒนาการท่องเที่ยวสัตว์ป่าเพื่อส่งเสริมการจัดการพื้นที่กันชนมรดกโลกห้วยขาแข้งจังหวัดอุทัยธานี (การเตรียมความพร้อมพื้นที่และจัดการภัยคุกคาม)	๕,๕	๒	สำนักงานทรัพยากรธรรมชาติและสิ่งแวดล้อมจังหวัดอุทัยธานี	๑๗๑,๐๕๕,๐๐๐	๕๕๕,๐๐๐	๕๕๕,๐๐๐	๕๕๕,๐๐๐		๑๗๒,๗๒๐,๐๐๐

บัญชีรายการชุดโครงการ				งบประมาณดำเนินการ					
แผนงาน/โครงการ	ยุทธศาสตร์ชาติ /แผนแม่บทฯ	แหล่งงปม.	หน่วยดำเนินการ	พ.ศ. ๒๕๖๖	พ.ศ. ๒๕๖๗	พ.ศ. ๒๕๖๘	พ.ศ. ๒๕๖๙	พ.ศ. ๒๕๗๐	พ.ศ. ๒๕๖๖ - ๒๕๗๐
๔๙. โครงการที่ ๔๙ พัฒนาการท่องเที่ยวสัตว์ป่าเพื่อส่งเสริมการจัดการพื้นที่กั้นชนมรดกโลกห้วยขาแข้งจังหวัดอุทัยธานี (การจัดการถิ่นอาศัยสัตว์ป่าและเพาะเลี้ยงสัตว์ป่า)	๕,๕	๒	สำนักงานทรัพยากรธรรมชาติและสิ่งแวดล้อมจังหวัดอุทัยธานี	๒๗,๐๙๗,๑๙๐	๘,๘๑๑,๗๕๐	๘,๘๑๑,๗๕๐	๘,๘๑๑,๗๕๐		๕๓,๕๓๒,๔๔๐
กิจกรรมหลัก ๔๙.๑ พัฒนาการท่องเที่ยวสัตว์ป่าเพื่อส่งเสริมการจัดการพื้นที่กั้นชนมรดกโลกห้วยขาแข้งจังหวัดอุทัยธานี (การจัดการถิ่นอาศัยสัตว์ป่าและเพาะเลี้ยงสัตว์ป่า)	๕,๕	๒	สำนักงานทรัพยากรธรรมชาติและสิ่งแวดล้อมจังหวัดอุทัยธานี	๒๗,๐๙๗,๑๙๐	๘,๘๑๑,๗๕๐	๘,๘๑๑,๗๕๐	๘,๘๑๑,๗๕๐		๕๓,๕๓๒,๔๔๐
๕๐. โครงการที่ ๕๐ พัฒนาการท่องเที่ยวสัตว์ป่าเพื่อส่งเสริมการจัดการพื้นที่กั้นชนมรดกโลกห้วยขาแข้งจังหวัดอุทัยธานี (การพัฒนาพื้นที่ศูนย์การเรียนรู้การอนุรักษ์และการจัดการสัตว์ป่า)	๕,๕	๒	สำนักงานทรัพยากรธรรมชาติและสิ่งแวดล้อมจังหวัดอุทัยธานี	๖๙,๘๐๔,๐๐๐	๕๗,๗๒๐,๐๐๐	๕,๙๒๐,๐๐๐	๒,๓๒๐,๐๐๐		๑๓๕,๗๖๔,๐๐๐
กิจกรรมหลัก ๕๐.๑ พัฒนาการท่องเที่ยวสัตว์ป่าเพื่อส่งเสริมการจัดการพื้นที่กั้นชนมรดกโลกห้วยขาแข้งจังหวัดอุทัยธานี (การพัฒนาพื้นที่ศูนย์การเรียนรู้การอนุรักษ์และการจัดการสัตว์ป่า)	๕,๕	๒	สำนักงานทรัพยากรธรรมชาติและสิ่งแวดล้อมจังหวัดอุทัยธานี	๖๙,๘๐๔,๐๐๐	๕๗,๗๒๐,๐๐๐	๕,๙๒๐,๐๐๐	๒,๓๒๐,๐๐๐		๑๓๕,๗๖๔,๐๐๐

บัญชีรายการชุดโครงการ				งบประมาณดำเนินการ					
แผนงาน/โครงการ	ยุทธศาสตร์ชาติ /แผนแม่บทฯ	แหล่งงปม.	หน่วยดำเนินการ	พ.ศ. ๒๕๖๖	พ.ศ. ๒๕๖๗	พ.ศ. ๒๕๖๘	พ.ศ. ๒๕๖๙	พ.ศ. ๒๕๗๐	พ.ศ. ๒๕๖๖ - ๒๕๗๐
๕๑. โครงการที่ ๕๑ พัฒนาการท่องเที่ยวสัตว์ป่าเพื่อส่งเสริมการจัดการพื้นที่กั้นชนมรดกโลกห้วยขาแข้งจังหวัดอุทัยธานี(การพัฒนาพื้นที่สำหรับกิจกรรมนันทนาการกลางแจ้งเพื่อส่งเสริมการเรียนรู้การอนุรักษ์และการจัดการสัตว์ป่า (พื้นที่ริมอ่างเก็บน้ำ))	๕,๕	๒	สำนักงานทรัพยากรธรรมชาติและสิ่งแวดล้อมจังหวัดอุทัยธานี	๒๖,๐๐๐,๐๐๐					๒๖,๐๐๐,๐๐๐
กิจกรรมหลัก ๕๑.๑ พัฒนาการท่องเที่ยวสัตว์ป่าเพื่อส่งเสริมการจัดการพื้นที่กั้นชนมรดกโลกห้วยขาแข้งจังหวัดอุทัยธานี(การพัฒนาพื้นที่สำหรับกิจกรรมนันทนาการกลางแจ้งเพื่อส่งเสริมการเรียนรู้การอนุรักษ์และการจัดการสัตว์ป่า (พื้นที่ริมอ่างเก็บน้ำ))	๕,๕	๒	สำนักงานทรัพยากรธรรมชาติและสิ่งแวดล้อมจังหวัดอุทัยธานี	๒๖,๐๐๐,๐๐๐					๒๖,๐๐๐,๐๐๐
๕๒. โครงการที่ ๕๒ พัฒนาการท่องเที่ยวสัตว์ป่าเพื่อส่งเสริมการจัดการพื้นที่กั้นชนมรดกโลกห้วยขาแข้งจังหวัดอุทัยธานี (พัฒนาบุคลากรและระบบการบริหารจัดการ)	๕,๕	๒	สำนักงานทรัพยากรธรรมชาติและสิ่งแวดล้อมจังหวัดอุทัยธานี	๗,๑๐๐,๐๐๐	๕,๖๐๐,๐๐๐	๕,๘๐๐,๐๐๐			๑๘,๕๐๐,๐๐๐
กิจกรรมหลัก ๕๒.๑ พัฒนาการท่องเที่ยวสัตว์ป่าเพื่อส่งเสริมการจัดการพื้นที่กั้นชนมรดกโลกห้วยขาแข้งจังหวัดอุทัยธานี (พัฒนาบุคลากรและระบบการบริหารจัดการ)	๕,๕	๒	สำนักงานทรัพยากรธรรมชาติและสิ่งแวดล้อมจังหวัดอุทัยธานี	๗,๑๐๐,๐๐๐	๕,๖๐๐,๐๐๐	๕,๘๐๐,๐๐๐			๑๘,๕๐๐,๐๐๐

บัญชีรายการชุดโครงการ				งบประมาณดำเนินการ					
แผนงาน/โครงการ	ยุทธศาสตร์ชาติ /แผนแม่บทฯ	แหล่งงปม.	หน่วยดำเนินการ	พ.ศ. ๒๕๖๖	พ.ศ. ๒๕๖๗	พ.ศ. ๒๕๖๘	พ.ศ. ๒๕๖๙	พ.ศ. ๒๕๗๐	พ.ศ. ๒๕๖๖ - ๒๕๗๐
๕๓. โครงการที่ ๕๓ พัฒนาการท่องเที่ยวสัตว์ป่าเพื่อส่งเสริมการจัดการพื้นที่กันชนมรดกโลกห้วยขาแข้งจังหวัดอุทัยธานี (ประชาสัมพันธ์การท่องเที่ยวสัตว์ป่าและการส่งเสริมด้านการตลาด)	๕,๕	๒	สำนักงานทรัพยากรธรรมชาติและสิ่งแวดล้อมจังหวัดอุทัยธานี	๔,๐๐๐,๐๐๐	๒,๐๐๐,๐๐๐	๒,๐๐๐,๐๐๐	๒,๐๐๐,๐๐๐		๑๐,๐๐๐,๐๐๐
กิจกรรมหลัก ๕๓.๑ พัฒนาการท่องเที่ยวสัตว์ป่าเพื่อส่งเสริมการจัดการพื้นที่กันชนมรดกโลกห้วยขาแข้งจังหวัดอุทัยธานี (ประชาสัมพันธ์การท่องเที่ยวสัตว์ป่าและการส่งเสริมด้านการตลาด)	๕,๕	๒	สำนักงานทรัพยากรธรรมชาติและสิ่งแวดล้อมจังหวัดอุทัยธานี	๔,๐๐๐,๐๐๐	๒,๐๐๐,๐๐๐	๒,๐๐๐,๐๐๐	๒,๐๐๐,๐๐๐		๑๐,๐๐๐,๐๐๐
๕๔. โครงการที่ ๕๔ พัฒนากลุ่มท่องเที่ยวเชิงธรรมชาติภาคเหนือ	๒,๕	๒	กรมโยธาธิการและผังเมือง	๒๕๐,๐๐๐,๐๐๐					๒๕๐,๐๐๐,๐๐๐
กิจกรรมหลัก ๕๔.๑ พัฒนากลุ่มท่องเที่ยวเชิงธรรมชาติภาคเหนือ	๒,๕	๒	กรมโยธาธิการและผังเมือง	๒๕๐,๐๐๐,๐๐๐					๒๕๐,๐๐๐,๐๐๐
๕๕. โครงการที่ ๕๕ พัฒนาการท่องเที่ยวสัตว์ป่าเพื่อส่งเสริมการจัดการพื้นที่กันชนมรดกโลกห้วยขาแข้งจังหวัดอุทัยธานี (การพัฒนาพื้นที่ท่องเที่ยวชุมชนระบำรักษ์ฯ)	๕,๕	๓	องค์การบริหารส่วนจังหวัดอุทัยธานี	๘๘,๐๐๐,๐๐๐	๑๐๐,๑๐๐,๐๐๐	๒๒,๕๐๐,๐๐๐			๒๑๐,๖๐๐,๐๐๐
กิจกรรมหลัก ๕๕.๑ พัฒนาการท่องเที่ยวสัตว์ป่าเพื่อส่งเสริมการจัดการพื้นที่กันชนมรดกโลกห้วยขาแข้งจังหวัดอุทัยธานี (การพัฒนาพื้นที่ท่องเที่ยว	๕,๕	๓	องค์การบริหารส่วนจังหวัดอุทัยธานี	๘๘,๐๐๐,๐๐๐	๑๐๐,๑๐๐,๐๐๐	๒๒,๕๐๐,๐๐๐			๒๑๐,๖๐๐,๐๐๐

บัญชีรายการชุดโครงการ				งบประมาณดำเนินการ					
แผนงาน/โครงการ	ยุทธศาสตร์ชาติ /แผนแม่บทฯ	แหล่งงปม.	หน่วยดำเนินการ	พ.ศ. ๒๕๖๖	พ.ศ. ๒๕๖๗	พ.ศ. ๒๕๖๘	พ.ศ. ๒๕๖๙	พ.ศ. ๒๕๗๐	พ.ศ. ๒๕๖๖ - ๒๕๗๐
ชุมชนระบารักษ์ ขาแข้ง)									
รวมทั้งสิ้น				๘๐๓,๕๖๐,๑๙๐	๖๐๙,๒๙๓,๘๓๐	๑๐๕,๕๘๖,๗๕๐	๗๓,๖๘๖,๗๕๐	๖๐,๐๐๐,๐๐๐	๑,๖๕๒,๑๒๗,๕๒๐
ประเด็นการพัฒนาที่ ๓ ยกระดับการพัฒนาคุณภาพชีวิตตามหลักปรัชญาเศรษฐกิจพอเพียงเสริมสร้างความมั่นคงภายในและความสงบเรียบร้อย									
แผนงานยุทธศาสตร์ส่งเสริมการพัฒนาจังหวัดและกลุ่มจังหวัดแบบบูรณาการ									
๑. โครงการที่ ๑ ยกระดับการพัฒนาคุณภาพชีวิตคนจนเป้าหมายตามหลักปรัชญาของเศรษฐกิจพอเพียง	๔,๑๖	๑	สำนักงานพัฒนาชุมชนจังหวัดอุทัยธานี	๒,๙๒๗,๐๐๐					๒,๙๒๗,๐๐๐
กิจกรรมหลัก ๑.๑ ยกระดับการพัฒนาคุณภาพชีวิตคนจนเป้าหมายตามหลักปรัชญาของเศรษฐกิจพอเพียง	๔,๑๖	๑	สำนักงานพัฒนาชุมชนจังหวัดอุทัยธานี	๒,๙๒๗,๐๐๐					๒,๙๒๗,๐๐๐
๒. โครงการที่ ๒ เพิ่มประสิทธิภาพการป้องกันและแก้ไขปัญหาเสพติด TO BE NUMBER ONE จังหวัดอุทัยธานี	๔,๑๐	๑	สำนักงานสาธารณสุขจังหวัดอุทัยธานี	๑,๑๘๔,๐๐๐	๑,๑๘๔,๐๐๐	๑,๑๘๔,๐๐๐	๑,๑๘๔,๐๐๐	๑,๑๘๔,๐๐๐	๕,๙๒๐,๐๐๐
กิจกรรมหลัก ๒.๑ เพิ่มประสิทธิภาพการป้องกันและแก้ไขปัญหาเสพติด TO BE NUMBER ONE จังหวัดอุทัยธานี	๔,๑๐	๑	สำนักงานสาธารณสุขจังหวัดอุทัยธานี	๑,๑๘๔,๐๐๐	๑,๑๘๔,๐๐๐	๑,๑๘๔,๐๐๐	๑,๑๘๔,๐๐๐	๑,๑๘๔,๐๐๐	๕,๙๒๐,๐๐๐
๓. โครงการที่ ๓ ซ่อมสร้างถนนลาดยางผิวทางแอสฟัลติกคอนกรีต ถนนสาย บ้านหนองแก - บ้านหนองเต่าตำบลหนองแก อำเภอเมือง จังหวัดอุทัยธานี	๔,๗	๑	แขวงทางหลวงอุทัยธานี	๒๒,๐๐๐,๐๐๐					๒๒,๐๐๐,๐๐๐

บัญชีรายการชุดโครงการ				งบประมาณดำเนินการ					
แผนงาน/โครงการ	ยุทธศาสตร์ ชาติ /แผน แม่บทฯ	แหล่ง งปม.	หน่วยดำเนินการ	พ.ศ. ๒๕๖๖	พ.ศ. ๒๕๖๗	พ.ศ. ๒๕๖๘	พ.ศ. ๒๕๖๙	พ.ศ. ๒๕๗๐	พ.ศ. ๒๕๖๖ - ๒๕๗๐
กิจกรรมหลัก ๓.๑ ซ่อมสร้าง ถนนลาดยางผิวทางแอสฟัลติก คอนกรีต ถนนสาย บ้านหนองแก - บ้านหนองเต่าตำบลหนองแก อำเภอ เมือง จังหวัดอุทัยธานี	๔,๗	๑	แขวงทางหลวง อุทัยธานี	๒๒,๐๐๐,๐๐๐					๒๒,๐๐๐,๐๐๐
๔. โครงการที่ ๔ ปรับปรุงท่อ ระบายน้ำ เชื้อนวังร่มเกล้า ตำบลทุ่งใหญ่ อำเภอมืองอุทัยธานี จังหวัดอุทัยธานี	๔,๑๙	๑	โครงการ ชลประทาน อุทัยธานี	๒๐,๐๐๐,๐๐๐					๒๐,๐๐๐,๐๐๐
กิจกรรมหลัก ๔.๑ ปรับปรุงท่อระบายน้ำ เชื้อนวังร่มเกล้าตำบลทุ่งใหญ่ อำเภอมือง อุทัยธานี จังหวัดอุทัยธานี	๔,๑๙	๑	โครงการ ชลประทาน อุทัยธานี	๒๐,๐๐๐,๐๐๐					๒๐,๐๐๐,๐๐๐
๕. โครงการที่ ๕ ก่อสร้างอาคารป้องกัน ตลิ่งเหนือฝายวังมาลาดตำบลเขาบาง แกรก อำเภอนองฉาง จังหวัดอุทัยธานี	๔,๑๙	๑	โครงการ ชลประทาน อุทัยธานี	๖,๐๐๐,๐๐๐					๖,๐๐๐,๐๐๐
กิจกรรมหลัก ๕.๑ ก่อสร้างอาคาร ป้องกันตลิ่งเหนือฝายวังมาลาด ตำบล เขาบางแกรก อำเภอนองฉางจังหวัด อุทัยธานี	๔,๑๙	๑	โครงการ ชลประทาน อุทัยธานี	๖,๐๐๐,๐๐๐					๖,๐๐๐,๐๐๐
๖. โครงการที่ ๖ เครือข่ายต้นแบบวิถี พอเพียงตามศาสตร์พระราช เพื่อขยายผลและถ่ายทอดองค์ความรู้ นำไปสู่การพัฒนาอาชีพและ การสร้างรายได้	๔,๑๖	๑	มหาวิทยาลัยราช ภัฏนครสวรรค์	๒,๐๐๐,๐๐๐					๒,๐๐๐,๐๐๐

บัญชีรายการชุดโครงการ				งบประมาณดำเนินการ					
แผนงาน/โครงการ	ยุทธศาสตร์ชาติ /แผนแม่บทฯ	แหล่งงปม.	หน่วยดำเนินการ	พ.ศ. ๒๕๖๖	พ.ศ. ๒๕๖๗	พ.ศ. ๒๕๖๘	พ.ศ. ๒๕๖๙	พ.ศ. ๒๕๗๐	พ.ศ. ๒๕๖๖ - ๒๕๗๐
กิจกรรมหลัก ๖.๑ เครือข่ายต้นแบบ วิถีพอเพียงตามศาสตร์พระราชา เพื่อขยายผลและถ่ายทอดองค์ความรู้ นำไปสู่การพัฒนาอาชีพและการสร้างรายได้	๔,๑๖	๑	มหาวิทยาลัยราชภัฏนครสวรรค์	๒,๐๐๐,๐๐๐					๒,๐๐๐,๐๐๐
๗. โครงการที่ ๗ การบำรุงรักษาทรัพย์สินที่เกิดจากงบประมาณจังหวัดและกลุ่มจังหวัดที่ยังไม่ได้รับการโอน	๖,๒๐	๑	สำนักงานจังหวัดอุทัยธานี	๒,๐๐๐,๐๐๐					๒,๐๐๐,๐๐๐
กิจกรรมหลัก ๗.๑ การบำรุงรักษาทรัพย์สินที่เกิดจากงบประมาณจังหวัดและกลุ่มจังหวัดที่ยังไม่ได้รับการโอน	๖,๒๐	๑	สำนักงานจังหวัดอุทัยธานี	๒,๐๐๐,๐๐๐					๒,๐๐๐,๐๐๐
๘. โครงการที่ ๘ ให้ความรู้ข้อกฎหมายแก่บุคลากรในระดับอำเภอ	๔,๑๖	๑	สำนักงานยุติธรรมจังหวัดอุทัยธานี		๑๖๖,๒๐๐				๑๖๖,๒๐๐
กิจกรรมหลัก ๘.๑ ให้ความรู้ข้อกฎหมายแก่บุคลากรในระดับอำเภอ	๔,๑๖	๑	สำนักงานยุติธรรมจังหวัดอุทัยธานี		๑๖๖,๒๐๐				๑๖๖,๒๐๐
๙. โครงการที่ ๙ ธนาคารสัตว์น้ำเพิ่มความมั่นคง เพื่อเชื่อมโยงห่วงโซ่อาหารในชุมชน	๔,๑๖	๑	สำนักงานประมงจังหวัดอุทัยธานี		๖๖๓,๗๘๐				๖๖๓,๗๘๐
กิจกรรมหลัก ๙.๑ ธนาคารสัตว์น้ำเพิ่มความมั่นคง เพื่อเชื่อมโยงห่วงโซ่อาหารในชุมชน	๔,๑๖	๑	สำนักงานประมงจังหวัดอุทัยธานี		๖๖๓,๗๘๐				๖๖๓,๗๘๐
๑๐. โครงการที่ ๑๐ เศรษฐกิจพอเพียงในกลุ่มยุทธศาสตร์ จังหวัดอุทัยธานี	๔,๑๖	๑	สำนักงานเกษตรจังหวัดอุทัยธานี		๑๒๔,๘๐๐				๑๒๔,๘๐๐
กิจกรรมหลัก ๑๐.๑ เศรษฐกิจพอเพียงใน	๔,๑๖	๑	สำนักงานเกษตร		๑๒๔,๘๐๐				๑๒๔,๘๐๐

บัญชีรายการชุดโครงการ				งบประมาณดำเนินการ					
แผนงาน/โครงการ	ยุทธศาสตร์ ชาติ /แผน แม่บทฯ	แหล่ง งปม.	หน่วยดำเนินการ	พ.ศ. ๒๕๖๖	พ.ศ. ๒๕๖๗	พ.ศ. ๒๕๖๘	พ.ศ. ๒๕๖๙	พ.ศ. ๒๕๗๐	พ.ศ. ๒๕๖๖ - ๒๕๗๐
กลุ่มยุทธศาสตร์ จังหวัดอุทัยธานี			จังหวัดอุทัยธานี						
๑๑. โครงการที่ ๑๑ ยกระดับการดำเนินงานป้องกันและแก้ไขปัญหา ยาเสพติด TO BE NUMBER ONE สู่ ความเป็นเลิศ จังหวัดอุทัยธานี ประจำปีงบประมาณ พ.ศ. ๒๕๖๗	๔,๑๐	๑	สำนักงานสาธารณสุขจังหวัดอุทัยธานี		๑,๑๘๔,๒๐๐				๑,๑๘๔,๒๐๐
กิจกรรมหลัก ๑๑.๑ ยกระดับการดำเนินงานป้องกันและแก้ไขปัญหา ยาเสพติด TO BE NUMBER ONE สู่ ความเป็นเลิศ จังหวัดอุทัยธานี ประจำปีงบประมาณ พ.ศ. ๒๕๖๗	๔,๑๐	๑	สำนักงานสาธารณสุขจังหวัดอุทัยธานี		๑,๑๘๔,๒๐๐				๑,๑๘๔,๒๐๐
๑๒ โครงการที่ ๑๒ พัฒนาพื้นที่ตามผังเมือง	๕,๗	๒	กรมโยธาธิการและผังเมือง	๓๐๐,๐๐๐,๐๐๐					๓๐๐,๐๐๐,๐๐๐
กิจกรรมหลัก ๑๒.๑ พัฒนาพื้นที่ตามผังเมือง	๕,๗	๒	กรมโยธาธิการและผังเมือง	๓๐๐,๐๐๐,๐๐๐					๓๐๐,๐๐๐,๐๐๐
๑๓. โครงการที่ ๑๓ ชุดลอกสระเก็บน้ำ หมู่ที่ ๒ บ้านสว่างน้อยตำบลหนองหลวง อำเภอสว่างอารมณ์ จังหวัดอุทัยธานี	๔,๑๙	๓	องค์การบริหารส่วนจังหวัดอุทัยธานี	๔๒๕,๐๐๐					๔๒๕,๐๐๐
กิจกรรมหลัก ๑๓.๑ ชุดลอกสระเก็บน้ำ หมู่ที่ ๒ บ้านสว่างน้อยตำบลหนองหลวง อำเภอสว่างอารมณ์จังหวัดอุทัยธานี	๔,๑๙	๓	องค์การบริหารส่วนจังหวัดอุทัยธานี	๔๒๕,๐๐๐					๔๒๕,๐๐๐
๑๔. โครงการที่ ๑๔ ชุดลอกสระเก็บน้ำ หมู่ที่ ๔ บ้านหนองหลวง (ที่สาธารณะตอนถ่าน) ตำบลหนองหลวง อำเภอสว่างอารมณ์จังหวัดอุทัยธานี	๔,๑๙	๓	องค์การบริหารส่วนจังหวัดอุทัยธานี	๑,๘๔๙,๐๐๐					๑,๘๔๙,๐๐๐

บัญชีรายการชุดโครงการ				งบประมาณดำเนินการ					
แผนงาน/โครงการ	ยุทธศาสตร์ชาติ /แผนแม่บทฯ	แหล่งงปม.	หน่วยดำเนินการ	พ.ศ. ๒๕๖๖	พ.ศ. ๒๕๖๗	พ.ศ. ๒๕๖๘	พ.ศ. ๒๕๖๙	พ.ศ. ๒๕๗๐	พ.ศ. ๒๕๖๖ - ๒๕๗๐
กิจกรรมหลัก ๑๔.๑ ขุดลอกสระเก็บน้ำ หมู่ที่ ๔ บ้านหนองหลวง (ที่สาธารณะดอนถ่าน) ตำบลหนองหลวง อำเภอสว่างอารมณ์ จังหวัดอุทัยธานี	๔,๑๙	๓	องค์การบริหารส่วนจังหวัดอุทัยธานี	๑,๘๔๙,๐๐๐					๑,๘๔๙,๐๐๐
๑๕. โครงการ ๑๕ เพิ่มศักยภาพเครือข่ายอาสาสมัครเตือนภัย (มิสเตอร์เตือนภัย) จังหวัดอุทัยธานี	๔,๑๗	๒	กรมป้องกันและบรรเทาสาธารณภัย		๔๒๔,๐๐๐				๔๒๔,๐๐๐
กิจกรรมหลัก ๑๕.๑ เพิ่มศักยภาพเครือข่ายอาสาสมัครเตือนภัย (มิสเตอร์เตือนภัย) จังหวัดอุทัยธานี	๔,๑๗	๒	กรมป้องกันและบรรเทาสาธารณภัย		๔๒๔,๐๐๐				๔๒๔,๐๐๐
รวมทั้งสิ้น				๓๕๘,๓๘๕,๐๐๐	๓,๗๔๖,๙๘๐	๑,๑๘๔,๐๐๐	๑,๑๘๔,๐๐๐	๑,๑๘๔,๐๐๐	๓๖๕,๖๘๓,๙๘๐
ประเด็นการพัฒนาที่ ๔ การบริหารจัดการทรัพยากรธรรมชาติและสิ่งแวดล้อม ภายใต้สภาวะการเปลี่ยนแปลงสภาพภูมิอากาศอย่างสมดุล แบบมีส่วนร่วมของทุกภาคส่วน									
แผนงานยุทธศาสตร์ส่งเสริมการพัฒนาจังหวัดและกลุ่มจังหวัดแบบบูรณาการ									
๑. โครงการที่ ๑ เสริมสร้างเครือข่ายชุมชนประมงท้องถิ่นเพื่อบริหารจัดการสัตว์น้ำอ่างเก็บน้ำทับเสลา อำเภอลานสัก จังหวัดอุทัยธานี	๔,๑๙	๑	สำนักงานประมงจังหวัดอุทัยธานี		๑,๓๘๐,๐๐๐				๑,๓๘๐,๐๐๐
กิจกรรมหลัก ๑.๑ เสริมสร้างเครือข่ายชุมชนประมงท้องถิ่นเพื่อบริหารจัดการสัตว์น้ำอ่างเก็บน้ำทับเสลา อำเภอลานสัก จังหวัดอุทัยธานี	๔,๑๙	๑	สำนักงานประมงจังหวัดอุทัยธานี		๑,๓๘๐,๐๐๐				๑,๓๘๐,๐๐๐
๒. โครงการที่ ๒ พัฒนาเมืองอุตสาหกรรมเชิงนิเวศเป็นมิตรต่อสิ่งแวดล้อม	๔,๑๘	๑	สำนักงานอุตสาหกรรมจังหวัดอุทัยธานี		๒๑๐,๐๐๐				๒๑๐,๐๐๐

บัญชีรายการชุดโครงการ				งบประมาณดำเนินการ					
แผนงาน/โครงการ	ยุทธศาสตร์ชาติ /แผนแม่บทฯ	แหล่งงปม.	หน่วยดำเนินการ	พ.ศ. ๒๕๖๖	พ.ศ. ๒๕๖๗	พ.ศ. ๒๕๖๘	พ.ศ. ๒๕๖๙	พ.ศ. ๒๕๗๐	พ.ศ. ๒๕๖๖ - ๒๕๗๐
กิจกรรมหลัก ๒.๑ พัฒนาเมืองอุตสาหกรรมเชิงนิเวศเป็นมิตรต่อสิ่งแวดล้อม	๔,๑๘	๑	สำนักงานอุตสาหกรรมจังหวัดอุทัยธานี		๒๑๐,๐๐๐				๒๑๐,๐๐๐
๓. โครงการที่ ๓ พัฒนาศักยภาพผู้ประกอบการอย่างยั่งยืนด้วยโมเดลเศรษฐกิจ BCG & ๔Rs	๔,๑๘	๑	สำนักงานอุตสาหกรรมจังหวัดอุทัยธานี		๑,๕๕๐,๐๐๐				๑,๕๕๐,๐๐๐
กิจกรรมหลัก ๓.๑ พัฒนาศักยภาพผู้ประกอบการอย่างยั่งยืนด้วยโมเดลเศรษฐกิจ BCG & ๔Rs	๔,๑๘	๑	สำนักงานอุตสาหกรรมจังหวัดอุทัยธานี		๑,๕๕๐,๐๐๐				๑,๕๕๐,๐๐๐
๔. โครงการที่ ๔ ส่งเสริมสถานประกอบการจัดทำคาร์บอนฟุตพริ้นท์	๔,๑๘	๑	สำนักงานอุตสาหกรรมจังหวัดอุทัยธานี		๒๒๗,๐๐๐				๒๒๗,๐๐๐
กิจกรรมหลัก ๔.๑ ส่งเสริมสถานประกอบการจัดทำคาร์บอนฟุตพริ้นท์	๔,๑๘	๑	สำนักงานอุตสาหกรรมจังหวัดอุทัยธานี		๒๒๗,๐๐๐				๒๒๗,๐๐๐
๕. โครงการที่ ๕ ป้องกันและแก้ไขปัญหไฟป่าหมอกควันและฝุ่นละอองจังหวัดอุทัยธานี	๔,๑๘	๑	ศูนย์อำนวยการป้องกันและแก้ไขปัญหไฟป่าหมอกควันและฝุ่นละอองระดับภาคกองทัพภาคที่ ๓		๗๖๒,๐๐๐				๗๖๒,๐๐๐
กิจกรรมหลัก ๕.๑ ป้องกันและแก้ไขปัญหไฟป่าหมอกควันและฝุ่นละอองจังหวัดอุทัยธานี	๔,๑๘	๑	ศูนย์อำนวยการป้องกันและแก้ไขปัญหไฟป่าหมอกควันและฝุ่นละอองระดับภาคกองทัพภาคที่ ๓		๗๖๒,๐๐๐				๗๖๒,๐๐๐

บัญชีรายการชุดโครงการ				งบประมาณดำเนินการ					
แผนงาน/โครงการ	ยุทธศาสตร์ชาติ /แผนแม่บทฯ	แหล่งงปม.	หน่วยดำเนินการ	พ.ศ. ๒๕๖๖	พ.ศ. ๒๕๖๗	พ.ศ. ๒๕๖๘	พ.ศ. ๒๕๖๙	พ.ศ. ๒๕๗๐	พ.ศ. ๒๕๖๖ - ๒๕๗๐
๖. โครงการที่ ๖ ก่อสร้างเขื่อนป้องกันตลิ่งริมแม่น้ำภายในประเทศ	๕,๑๙	๒	กรมโยธาธิการและผังเมือง	๕๐๐,๐๐๐,๐๐๐					๕๐๐,๐๐๐,๐๐๐
กิจกรรมหลัก ๖.๑ ก่อสร้างเขื่อนป้องกันตลิ่งริมแม่น้ำภายในประเทศ	๕,๑๙	๒	กรมโยธาธิการและผังเมือง	๕๐๐,๐๐๐,๐๐๐					๕๐๐,๐๐๐,๐๐๐
๗. โครงการที่ ๗ ป้องกันน้ำท่วมพื้นที่ชุมชน	๕,๑๙	๒	กรมโยธาธิการและผังเมือง	๕๐๐,๐๐๐,๐๐๐					๕๐๐,๐๐๐,๐๐๐
กิจกรรมหลัก ๗.๑ ป้องกันน้ำท่วมพื้นที่ชุมชน	๕,๑๙	๒	กรมโยธาธิการและผังเมือง	๕๐๐,๐๐๐,๐๐๐					๕๐๐,๐๐๐,๐๐๐
๘. โครงการที่ ๘ ชุดลอกลำคลองห้วยวัง หมู่ที่ ๒ บ้านเขาห้วยวัง	๕,๑๙	๓	องค์การบริหารส่วนตำบลระบำ	๕๐๐,๐๐๐					๕๐๐,๐๐๐
กิจกรรมหลัก ๘.๑ ชุดลอกลำคลองห้วยวัง หมู่ที่ ๒ บ้านเขาห้วยวัง	๕,๑๙	๓	องค์การบริหารส่วนตำบลระบำ	๕๐๐,๐๐๐					๕๐๐,๐๐๐
๙. โครงการที่ ๙ ชุดลอกลำคลองห้วยน้ำดัง หมู่ที่ ๖บ้านเขาห้วยเปล้า	๕,๑๙	๓	องค์การบริหารส่วนตำบลระบำ	๕๐๐,๐๐๐					๕๐๐,๐๐๐
กิจกรรมหลัก ๙.๑ ชุดลอกลำคลองห้วยน้ำดัง หมู่ที่ ๖บ้านเขาห้วยเปล้า	๕,๑๙	๓	องค์การบริหารส่วนตำบลระบำ	๕๐๐,๐๐๐					๕๐๐,๐๐๐
๑๐. โครงการที่ ๑๐ ชุดลอกลำคลองโป่งมะค่า หมู่ที่ ๗ บ้านโป่งมะค่า	๕,๑๙	๓	องค์การบริหารส่วนตำบลระบำ	๕๐๐,๐๐๐					๕๐๐,๐๐๐
กิจกรรมหลัก ๑๐.๑ ชุดลอกลำคลองโป่งมะค่า หมู่ที่ ๗ บ้านโป่งมะค่า	๕,๑๙	๓	องค์การบริหารส่วนตำบลระบำ	๕๐๐,๐๐๐					๕๐๐,๐๐๐

บัญชีรายการชุดโครงการ				งบประมาณดำเนินการ					
แผนงาน/โครงการ	ยุทธศาสตร์ ชาติ /แผน แม่บทฯ	แหล่ง งปม.	หน่วยดำเนินการ	พ.ศ. ๒๕๖๖	พ.ศ. ๒๕๖๗	พ.ศ. ๒๕๖๘	พ.ศ. ๒๕๖๙	พ.ศ. ๒๕๗๐	พ.ศ. ๒๕๖๖ - ๒๕๗๐
๑๑. โครงการที่ ๑๑ ขุดลอกลำคลองน้ำ หนาว หมู่ที่ ๑๖ บ้านเขาหินเทิน	๕,๑๙	๓	องค์การบริหารส่วน ตำบลระบำ	๕๐๐,๐๐๐					๕๐๐,๐๐๐
กิจกรรมหลัก ๑๑.๑ ขุดลอกลำคลองน้ำ หนาว หมู่ที่ ๑๖ บ้านเขาหินเทิน	๕,๑๙	๓	องค์การบริหารส่วน ตำบลระบำ	๕๐๐,๐๐๐					๕๐๐,๐๐๐
๑๒. โครงการที่ ๑๒ ขุดลอกลำคลองปung ตะเคียนหมู่ที่ ๕ บ้านเพชรเจริญ ถึง หมู่ ที่ ๒ บ้านห้วยวัง	๕,๑๙	๓	องค์การบริหารส่วน ตำบลระบำ	๔๘๐,๐๐๐					๔๘๐,๐๐๐
กิจกรรมหลัก ๑๒.๑ ขุดลอกลำคลองปung ตะเคียน หมู่ที่ ๕ บ้านเพชรเจริญ ถึง หมู่ ที่ ๒ บ้านห้วยวัง	๕,๑๙	๓	องค์การบริหารส่วน ตำบลระบำ	๔๘๐,๐๐๐					๔๘๐,๐๐๐
๑๓. โครงการที่ ๑๓ ขุดลอกลำคลองเขา ไม้ฉนวนหมู่ที่ ๑๘ บ้านเขาไม้ฉนวน	๕,๑๙	๓	องค์การบริหารส่วน ตำบลระบำ	๔๙๐,๐๐๐					๔๙๐,๐๐๐
กิจกรรมหลัก ๑๓.๑ ขุดลอกลำคลองเขา ไม้ฉนวน หมู่ที่ ๑๘ บ้านเขาไม้ฉนวน	๕,๑๙	๓	องค์การบริหารส่วน ตำบลระบำ	๔๙๐,๐๐๐					๔๙๐,๐๐๐
๑๔. โครงการที่ ๑๔ ขุดลอกลำคลอง บ้านใหม่สามัคคีหมู่ที่ ๑๙ บ้านใหม่ สามัคคี	๕,๑๙	๓	องค์การบริหารส่วน ตำบลระบำ	๔๙๐,๐๐๐					๔๙๐,๐๐๐
กิจกรรมหลัก ๑๔.๑ ขุดลอกลำคลอง บ้านใหม่สามัคคี หมู่ที่ ๑๙ บ้านใหม่ สามัคคี	๕,๑๙	๓	องค์การบริหารส่วน ตำบลระบำ	๔๙๐,๐๐๐					๔๙๐,๐๐๐
๑๕. โครงการที่ ๑๕ ขุดลอกลำคลองเขา แม่ปยุ หมู่ที่ ๑๘ บ้านเขาไม้ฉนวน	๕,๑๙	๓	องค์การบริหารส่วน ตำบลระบำ	๔๘๕,๐๐๐					๔๘๕,๐๐๐

บัญชีรายการชุดโครงการ				งบประมาณดำเนินการ					
แผนงาน/โครงการ	ยุทธศาสตร์ ชาติ /แผน แม่บทฯ	แหล่ง งปม.	หน่วยดำเนินการ	พ.ศ. ๒๕๖๖	พ.ศ. ๒๕๖๗	พ.ศ. ๒๕๖๘	พ.ศ. ๒๕๖๙	พ.ศ. ๒๕๗๐	พ.ศ. ๒๕๖๖ - ๒๕๗๐
กิจกรรมหลัก ๑๕.๑ ขุดลอกลำคลองเขาแม่ปุย หมู่ที่ ๑๘ บ้านเขาไม้นวล	๕,๑๙	๓	องค์การบริหารส่วนตำบลระบำ	๔๘๕,๐๐๐					๔๘๕,๐๐๐
๑๖. โครงการที่ ๑๖ ขุดลอกลำคลองน้ำตึงหมู่ที่ ๑๙ บ้านใหม่สามัคคี	๕,๑๙	๓	องค์การบริหารส่วนตำบลระบำ	๔๗๕,๐๐๐					๔๗๕,๐๐๐
กิจกรรมหลัก ๑๖.๑ ขุดลอกลำคลองน้ำตึง หมู่ที่ ๑๙ บ้านใหม่สามัคคี	๕,๑๙	๓	องค์การบริหารส่วนตำบลระบำ	๔๗๕,๐๐๐					๔๗๕,๐๐๐
๑๗. โครงการที่ ๑๗ ขุดลอกลำคลองพรเจริญหมู่ที่ ๑๗ บ้านพรเจริญ	๕,๑๙	๓	องค์การบริหารส่วนตำบลระบำ	๔๙๐,๐๐๐					๔๙๐,๐๐๐
กิจกรรมหลัก ๑๗.๑ ขุดลอกลำคลองพรเจริญ หมู่ที่ ๑๗ บ้านพรเจริญ	๕,๑๙	๓	องค์การบริหารส่วนตำบลระบำ	๔๙๐,๐๐๐					๔๙๐,๐๐๐
๑๘. โครงการที่ ๑๘ ขุดลอกพัฒนาแหล่งน้ำ หมู่ที่ ๑ บ้านเขาฮ่องชัย	๕,๑๙	๓	องค์การบริหารส่วนตำบลป่าอ้อ	๔๗,๐๐๐					๔๗,๐๐๐
กิจกรรมหลัก ๑๘.๑ ขุดลอกพัฒนาแหล่งน้ำ หมู่ที่ ๑ บ้านเขาฮ่องชัย	๕,๑๙	๓	องค์การบริหารส่วนตำบลป่าอ้อ	๔๗,๐๐๐					๔๗,๐๐๐
๑๙. โครงการที่ ๑๙ ขุดลอกพัฒนาแหล่งน้ำ หมู่ที่ ๒ บ้านเขาวง	๕,๑๙	๓	องค์การบริหารส่วนตำบลป่าอ้อ	๑๘๘,๙๐๐					๑๘๘,๙๐๐
กิจกรรมหลัก ๑๙.๑ ขุดลอกพัฒนาแหล่งน้ำ หมู่ที่ ๒ บ้านเขาวง	๕,๑๙	๓	องค์การบริหารส่วนตำบลป่าอ้อ	๑๘๘,๙๐๐					๑๘๘,๙๐๐

บัญชีรายการชุดโครงการ				งบประมาณดำเนินการ					
แผนงาน/โครงการ	ยุทธศาสตร์ ชาติ /แผน แม่บทฯ	แหล่ง งปม.	หน่วยดำเนินการ	พ.ศ. ๒๕๖๖	พ.ศ. ๒๕๖๗	พ.ศ. ๒๕๖๘	พ.ศ. ๒๕๖๙	พ.ศ. ๒๕๗๐	พ.ศ. ๒๕๖๖ - ๒๕๗๐
๒๐. โครงการที่ ๒๐ ชุดลอกพัฒนาแหล่ง น้ำ หมู่ที่ ๓ บ้านคลองชะนีนิน	๕,๑๙	๓	องค์การบริหารส่วน ตำบลป่าอ้อ	๑๘๘,๙๐๐					๑๘๘,๙๐๐
กิจกรรมหลัก ๒๐.๑ ชุดลอกพัฒนาแหล่ง น้ำ หมู่ที่ ๓บ้านคลองชะนีนิน	๕,๑๙	๓	องค์การบริหารส่วน ตำบลป่าอ้อ	๑๘๘,๙๐๐					๑๘๘,๙๐๐
๒๑. โครงการที่ ๒๑ ชุดลอกพัฒนาแหล่ง น้ำ หมู่ที่ ๕ บ้านป่าอ้อ	๕,๑๙	๓	องค์การบริหารส่วน ตำบลป่าอ้อ	๓๗๓,๙๐๐					๓๗๓,๙๐๐
กิจกรรมหลัก ๒๑.๑ ชุดลอกพัฒนาแหล่ง น้ำ หมู่ที่ ๕ บ้านป่าอ้อ	๕,๑๙	๓	องค์การบริหารส่วน ตำบลป่าอ้อ	๓๗๓,๙๐๐					๓๗๓,๙๐๐
๒๒. โครงการที่ ๒๒ ชุดลอกพัฒนาแหล่ง น้ำ หมู่ที่ ๖ บ้านซับป่าพลู	๕,๑๙	๓	องค์การบริหารส่วน ตำบลป่าอ้อ	๓๖๗,๐๐๐					๓๖๗,๐๐๐
กิจกรรมหลัก ๒.๑ ชุดลอกพัฒนาแหล่ง น้ำ หมู่ที่ ๖ บ้านซับป่าพลู	๕,๑๙	๓	องค์การบริหารส่วน ตำบลป่าอ้อ	๓๖๗,๐๐๐					๓๖๗,๐๐๐
๒๓. โครงการที่ ๒๓ ชุดลอกพัฒนาแหล่ง น้ำ หมู่ที่ ๘ บ้านซับป่าพลูใหม่	๕,๑๙	๓	องค์การบริหารส่วน ตำบลป่าอ้อ	๓๗๑,๙๐๐					๓๗๑,๙๐๐
กิจกรรมหลัก ๒๓.๑ ชุดลอกพัฒนาแหล่ง น้ำ หมู่ที่ ๘ บ้านซับป่าพลูใหม่	๕,๑๙	๓	องค์การบริหารส่วน ตำบลป่าอ้อ	๓๗๑,๙๐๐					๓๗๑,๙๐๐
๒๔. โครงการที่ ๒๔ ชุดลอกพัฒนาแหล่ง น้ำ หมู่ที่ ๙ บ้านป่าอ้อเหนือ	๕,๑๙	๓	องค์การบริหารส่วน ตำบลป่าอ้อ	๓๗๑,๙๐๐					๓๗๑,๙๐๐
กิจกรรมหลัก ๒๔.๑ ชุดลอกพัฒนาแหล่ง น้ำ หมู่ที่ ๙ บ้านป่าอ้อเหนือ	๕,๑๙	๓	องค์การบริหารส่วน ตำบลป่าอ้อ	๓๗๑,๙๐๐					๓๗๑,๙๐๐

บัญชีรายการชุดโครงการ				งบประมาณดำเนินการ					
แผนงาน/โครงการ	ยุทธศาสตร์ ชาติ /แผน แม่บทฯ	แหล่ง งปม.	หน่วยดำเนินการ	พ.ศ. ๒๕๖๖	พ.ศ. ๒๕๖๗	พ.ศ. ๒๕๖๘	พ.ศ. ๒๕๖๙	พ.ศ. ๒๕๗๐	พ.ศ. ๒๕๖๖ - ๒๕๗๐
๒๕. โครงการที่ ๒๕ ชุดลอกพัฒนาแหล่งน้ำ หมู่ที่ ๑๐ บ้านเขาไม้ขนุน	๕,๑๙	๓	องค์การบริหารส่วน ตำบลป่าอ้อ	๔๓๒,๙๐๐					๔๓๒,๙๐๐
กิจกรรมหลัก ๒๕.๑ ชุดลอกพัฒนาแหล่ง น้ำ หมู่ที่ ๑๐ บ้านเขาไม้ขนุน	๕,๑๙	๓	องค์การบริหารส่วน ตำบลป่าอ้อ	๔๓๒,๙๐๐					๔๓๒,๙๐๐
รวมทั้งสิ้น				๑,๐๐๗,๒๕๒,๔๐๐	๔,๑๒๙,๐๐๐	-	-	-	๑,๐๑๑,๓๘๑,๔๐๐
ค่าใช้จ่ายในการบริหารงานจังหวัด แบบบูรณาการ		๑	สำนักงานจังหวัด อุทัยธานี	๙,๐๐๐,๐๐๐	๙,๐๐๐,๐๐๐	๙,๐๐๐,๐๐๐	๙,๐๐๐,๐๐๐	๙,๐๐๐,๐๐๐	๔๕,๐๐๐,๐๐๐
รวมทั้งสิ้น				๒,๓๖๑,๒๕๒,๔๐๐	๑๓,๑๒๙,๐๐๐	๑๘,๐๐๐,๐๐๐	๑๘,๐๐๐,๐๐๐	๑๘,๐๐๐,๐๐๐	๖๖,๐๐๐,๐๐๐

แบบฟอร์มโครงการแบบย่อ (Project Brief) ของโครงการสำคัญภายใต้งบประมาณของจังหวัด

ประเด็นการพัฒนาจังหวัด ยุทธศาสตร์มาตรฐานการผลิตเกษตรปลอดภัยเกษตรอินทรีย์ให้มีมูลค่าเพิ่ม

หัวข้อ	รายละเอียด
๑. ชื่อโครงการสำคัญ	โครงการส่งเสริมการสร้างรายได้กิจการอาหารปลอดภัยภายใต้กลไกประชารัฐ
๒. ชื่อแผนงาน	แผนงานยุทธศาสตร์ส่งเสริมการพัฒนาจังหวัดและกลุ่มจังหวัดแบบบูรณาการ
๓. แนวทางการพัฒนา	ยกระดับมาตรฐานการผลิตเกษตรปลอดภัย เกษตรอินทรีย์ ให้มีมูลค่าเพิ่ม
๔. หลักการและเหตุผล	<p>สหประชาชาติได้รับรองวาระการพัฒนายั่งยืน พ.ศ. ๒๕๗๓ ซึ่งจะมีเป้าหมายการพัฒนายั่งยืน (Sustainable Development Goals-SDGs) จำนวน ๑๗ เป้าหมาย โดยเฉพาะเป้าหมายที่ ๑ (ขจัดความยากจน) และเป้าหมายที่ ๒ (ขจัดความหิวโหย บรรลุความมั่นคงทางอาหาร ส่งเสริมเกษตรกรรมอย่างยั่งยืน) ประกอบกับสถานการณ์โลกในปัจจุบัน จากวิกฤติการณ์โรคติดเชื้อไวรัสโคโรนา ๒๐๑๙ ได้ระบอบอย่างรุนแรงขึ้นทั่วโลก รวมทั้งประเทศไทย ซึ่งส่งผลกระทบต่อประชาชนทุกสาขาอาชีพและธุรกิจทุกภาคส่วน โดยเฉพาะอย่างยิ่งสร้างผลกระทบต่อในเชิงเศรษฐกิจและสาธารณสุข คริวเรือนภายในประเทศได้รับผลกระทบเป็นวงกว้างมากขึ้น เกิดการชะลอตัวของเศรษฐกิจ เพื่อเป็นการเยียวยา และฟื้นฟูเศรษฐกิจและสังคม ที่ได้รับผลกระทบจากการระบาดของโรคติดเชื้อไวรัสโคโรนา ๒๐๑๙ จึงมีความจำเป็นในส่งเสริมและกระตุ้นการบริโภคภาคครัวเรือนสร้างงาน สร้างอาชีพ ตลาดจนการส่งเสริมตลาดสำหรับผลิต และผลิตภัณฑ์จากชุมชนและครัวเรือน รวมถึงสามารถเชื่อมโยงสินค้า/ผลผลิตจากชุมชนกับการท่องเที่ยวหรือภาคบริการอื่น</p> <p>รัฐบาลได้กำหนดนโยบายของการพัฒนาประเทศไทย ภายใต้กรอบแนวความคิดประชารัฐ เพื่อขับเคลื่อนการพัฒนาตั้งแต่จากระดับชุมชน/ท้องถิ่นขึ้นมา โดยมุ่งเน้นให้มีความร่วมมือกันระหว่าง หน่วยงานภาครัฐ, เอกชน และประชาชน ในแก้ไขปัญหาต่างๆ ส่งเสริมคุณภาพชีวิต สร้างโอกาสสร้างอาชีพเพื่อให้มีรายได้เพิ่มขึ้น ลดความเหลื่อมล้ำทางสังคม ยุกระดับคุณภาพชีวิตของคนไทยโดยดำเนินงานใน ๓ กลุ่มงาน ได้แก่ การเกษตร การแปรรูป และการท่องเที่ยวโดยชุมชนในรูปแบบประชารัฐ ภายใต้แนวคิดวิสาหกิจเพื่อสังคม (Social Enterprise : SE) เพื่อให้ได้รับการพัฒนา และสร้างประสิทธิภาพตลอดต้นทาง กลางทาง ปลายทาง ผ่านกระบวนการขับเคลื่อน ๕ พันเฟือง เริ่มตั้งแต่การเข้าถึงปัจจัยการผลิต การสร้างองค์ความรู้ การตลาด การสื่อสารสร้างการรับรู้ และการบริหารจัดการ ทั้งนี้กิจการอาหารปลอดภัยและสินค้าเกษตรปลอดภัยถือเป็นกลไกหนึ่ง ที่สร้างความเข้มแข็งให้ชุมชน โดยเฉพาะพื้นที่จังหวัดอุทัยธานี มีศักยภาพในการผลิตสินค้าด้านเกษตรปลอดภัย การแปรรูปผลผลิตสู่อาหารปลอดภัย ซึ่งสอดคล้องกับแผนพัฒนาภาคเหนือ ยุทธศาสตร์ที่ ๓ ยุทธศาสตร์เป็นฐานการผลิตเกษตรอินทรีย์และเกษตรปลอดภัย เชื่อมโยงสู่อุตสาหกรรมเกษตรแปรรูป</p>

หัวข้อ	รายละเอียด
	ที่สร้างมูลค่าเพิ่มสูงโดยมีแนวทางการพัฒนาให้สนับสนุนการสร้างเครือข่ายเกษตรกรปลอดภัยและส่งเสริมช่องทางการตลาดแก่เครือข่ายเกษตรกรปลอดภัยและสอดคล้องกับทิศทางการพัฒนาจังหวัดอุทัยธานีตามวิสัยทัศน์ “แหล่งท่องเที่ยวเชิงนิเวศน์เกษตรปลอดภัยสังคมอุทัยฯผาสุก” ดังนั้นการดำเนินงานโครงการส่งเสริมการสร้างรายได้กิจการอาหารปลอดภัยภายใต้กลไกประชารัฐจึงเป็นส่วนสำคัญในการส่งเสริมให้ประชาชนที่ผลิตสินค้าและแปรรูปผลิตภัณฑ์ทางการเกษตรได้มีการเรียนรู้ในการพัฒนาสินค้าให้เป็นสินค้าปลอดภัยสำหรับการบริโภคในระดับครัวเรือนและเป็นสินค้าที่ผู้บริโภคมีความเชื่อมั่นและสามารถเข้าถึงได้โดยผ่านช่องทางการจำหน่ายในตลาดต่างๆเช่น โรงพยาบาล โรงเรียน โรงแรม ร้านอาหารหรือแหล่งอื่นๆทำให้ผู้ผลิตผู้ประกอบการอาหารปลอดภัยมีรายได้สามารถนำไปสร้างความมั่นคงทางเศรษฐกิจของครัวเรือนส่งผลให้ครัวเรือนมีคุณภาพชีวิตที่ดีและมีความสุขตามหลักปรัชญาของเศรษฐกิจพอเพียงที่เน้นการพึ่งพาตนเองเป็นสำคัญ
๕. วัตถุประสงค์ของโครงการ	๑) เพื่อส่งเสริมกลุ่มเป้าหมายให้มีความมั่นคงทางอาหารและเกิดรายได้จากการเป็นผู้ผลิต ผู้ประกอบการจากการจำหน่ายอาหารปลอดภัย ๒) เพื่อส่งเสริมช่องทางการตลาดสร้างรายได้จากกิจการอาหารปลอดภัยเชิงพื้นที่ระดับจังหวัด
๖. ตัวชี้วัดและค่าเป้าหมาย	๑) จำนวนกลุ่มเป้าหมายมีความรู้ความเข้าใจในการผลิตอาหารปลอดภัย จำนวน ๓๒ กลุ่ม ๒) กลุ่มเป้าหมายที่เข้าร่วมโครงการ มีรายได้เฉลี่ยเพิ่มขึ้นร้อยละ ๑๐
๗. พื้นที่เป้าหมาย	พื้นที่จังหวัดอุทัยธานี ครอบคลุมพื้นที่การผลิตสินค้าเกษตร สินค้าแปรรูปสินค้าอาหารปลอดภัย ๘ อำเภอ ๓๒ กลุ่ม
๘. กิจกรรมหลัก	จัดฝึกอบรมสร้างความรู้ ความเข้าใจ กลุ่มผู้ผลิต ผู้ประกอบการ เพื่อให้กลุ่มเป้าหมายได้ตระหนักและเห็นความสำคัญของการยกระดับสินค้าสู่อาหารปลอดภัย และจัดกิจกรรมส่งเสริมการตลาดให้ผู้ผลิตสินค้าปลอดภัยเชื่อมโยงสู่ตลาด ๔ ร (โรงพยาบาล โรงเรียน โรงแรม ร้านอาหาร) และตลาดอื่น ๆ
๘.๑ กิจกรรมหลักที่ ๑ งบประมาณ ผู้รับผิดชอบ หน่วยงานที่เกี่ยวข้อง	กิจกรรมที่ ๑ ประชุมเชิงปฏิบัติการพัฒนาศักยภาพการเป็นผู้ผลิตผู้ประกอบการอาหารปลอดภัย ๑๖๔,๐๐๐ บาท (หนึ่งแสนหกหมื่นสี่พันบาทถ้วน) สำนักงานพัฒนาชุมชนจังหวัดอุทัยธานี สำนักงานเกษตรจังหวัดอุทัยธานี สำนักงานสาธารณสุขจังหวัดอุทัยธานี สำนักงานพาณิชย์จังหวัดอุทัยธานี บริษัทประชารัฐรักสามัคคีอุทัยธานี (วิสาหกิจเพื่อสังคม) จำกัด
๘.๒ กิจกรรมหลักที่ ๒ งบประมาณ ผู้รับผิดชอบ หน่วยงานที่เกี่ยวข้อง	กิจกรรมที่ ๒ สนับสนุนการยกระดับสินค้ากลุ่มผู้ผลิตสู่มาตรฐานเกษตรปลอดภัย ๔๕๐,๐๐๐ บาท(สี่แสนห้าหมื่นบาทถ้วน) สำนักงานพัฒนาชุมชนจังหวัดอุทัยธานี สำนักงานเกษตรจังหวัดอุทัยธานี สำนักงานสาธารณสุขจังหวัดอุทัยธานี สำนักงานพาณิชย์จังหวัดอุทัยธานี บริษัทประชารัฐรักสามัคคีอุทัยธานี (วิสาหกิจเพื่อสังคม) จำกัด

หัวข้อ	รายละเอียด
<p>๘.๓กิจกรรมหลักที่ ๓</p> <p>งบประมาณ</p> <p>ผู้รับผิดชอบ</p> <p>หน่วยงานที่เกี่ยวข้อง</p>	<p>กิจกรรมที่ ๓ส่งเสริมช่องทางการตลาดอาหารปลอดภัย</p> <p>๔๕๐,๐๐๐ บาท(สี่แสนห้าหมื่นบาทถ้วน)</p> <p>สำนักงานพัฒนาชุมชนจังหวัดอุทัยธานี</p> <p>สำนักงานเกษตรและสหกรณ์จังหวัดอุทัยธานี สำนักงานสหกรณ์จังหวัดอุทัยธานี สำนักงานสาธารณสุขจังหวัดอุทัยธานี สำนักงานพาณิชย์จังหวัดอุทัยธานี บริษัทประชารัฐรักสามัคคีอุทัยธานี (วิสาหกิจเพื่อสังคม) จำกัด</p>
๙. หน่วยงานดำเนินการ	สำนักงานพัฒนาชุมชนจังหวัดอุทัยธานี
๑๐. ระยะเวลาในการดำเนินโครงการ	ระหว่างเดือนตุลาคม ๒๕๖๕ - กันยายน ๒๕๖๖
๑๑. งบประมาณ	๑,๐๖๔,๐๐๐ บาท (หนึ่งล้านหกหมื่นสี่พันบาทถ้วน)
๑๒. ผลผลิต (Output)	<p>๑) กลุ่มเป้าหมายผู้ผลิตผู้ประกอบการอาหารปลอดภัยและสินค้าเกษตรปลอดภัยมีศักยภาพในการผลิตอาหารปลอดภัย จำนวน ๓๒ กลุ่ม</p> <p>๒) ประชาชนมีแหล่งอาหารปลอดภัยเพิ่มขึ้น ส่งผลให้สุขภาพดีและมีความสุข</p>
๑๓. ผลลัพธ์จากการดำเนินโครงการ (Outcome)	<p>๑) สมาชิกของกลุ่มเป้าหมายผู้ผลิตผู้ประกอบการอาหารปลอดภัย จำนวน ๓๒ กลุ่ม มีรายได้เพิ่มขึ้นร้อยละ ๑๐ ของรายได้ขั้นต่ำตามเกณฑ์ความจำเป็นพื้นฐาน (๓๘,๐๐๐ บาท/คน/ปี) เมื่อดำเนินงานโครงการครบ ๑ ปี</p> <p>๒) มีการจัดกิจกรรมส่งเสริมช่องทางการตลาดอาหารปลอดภัยเพื่อสนับสนุนให้กลุ่มเป้าหมายมีโอกาสทางการตลาดและการสร้างความเชื่อมั่นต่อสินค้าปลอดภัย</p>

แบบฟอร์มโครงการแบบย่อ (Project Brief) ของโครงการสำคัญภายใต้งบประมาณของจังหวัด

ประเด็นการพัฒนาจังหวัด ยุทธศาสตร์มาตรฐานการผลิตเกษตรปลอดภัยเกษตรอินทรีย์ให้มีมูลค่าเพิ่ม

หัวข้อ	รายละเอียด
๑. ชื่อโครงการสำคัญ	โครงการส่งเสริมและพัฒนาศักยภาพเมืองสมุนไพรอินทรีย์ครบวงจร จังหวัดอุทัยธานี
๒. ชื่อแผนงาน	แผนงานยุทธศาสตร์ส่งเสริมการพัฒนาจังหวัดและกลุ่มจังหวัดแบบบูรณาการ
๓. แนวทางการพัฒนา	ยกระดับมาตรฐานการผลิตเกษตรปลอดภัย เกษตรอินทรีย์ ให้มีมูลค่าเพิ่ม
๔. หลักการและเหตุผล	รัฐบาลเล็งเห็นศักยภาพของประเทศไทยในการเป็นศูนย์กลางผลิตภัณฑ์สมุนไพรไทยเพื่อสุขภาพ โดยอนุมัติแผนแม่บทแห่งชาติว่าด้วยการพัฒนาสมุนไพรไทย ฉบับที่ ๑ พ.ศ. ๒๕๖๐ - ๒๕๖๔ ได้กำหนดยุทธศาสตร์ที่สร้างความเข้มแข็งของการบริหารและนโยบายภาครัฐเพื่อขับเคลื่อนสมุนไพรไทยอย่างยั่งยืน และกำหนดมาตรการการพัฒนาเมืองสมุนไพร (Herbal City) เพื่อถ่ายทอดมาตรการและแผนงานจากแผนแม่บทแห่งชาติลงไปสู่การพัฒนาในระดับภูมิภาคโดยมุ่งเน้นให้เกิดการพัฒนาสมุนไพรอย่างครบวงจร ตั้งแต่ต้นทาง กลางทาง ปลายทาง ทั้งการปลูก การแปรรูป และการทำเป็นผลิตภัณฑ์ที่สามารถนำไปใช้ประโยชน์ได้อย่างหลากหลาย สร้างมูลค่าทางเศรษฐกิจและสร้างการเติบโตของชุมชนอย่างยั่งยืน จังหวัดอุทัยธานีเป็น ๑ ใน ๑๔ จังหวัด ที่ได้รับการคัดเลือกให้ดำเนินการโครงการเมืองสมุนไพร (Herbal City) คลัสเตอร์เกษตร วัตถุประสงค์สมุนไพร มีการขับเคลื่อนการดำเนินงานมาตั้งแต่ปี พ.ศ. ๒๕๖๐ โดยการดำเนินงานเน้นการนำภูมิปัญญาการแพทย์แผนไทยและสมุนไพรมาใช้ให้เกิดประโยชน์ โดยที่กลุ่มเกษตรกรและประชาชน เป็นผู้ปลูกสมุนไพรเกิดรายได้ สร้างอาชีพ บูรณาการกับหน่วยงานที่เกี่ยวข้อง ส่งเสริมให้มีการผลิตสมุนไพรที่มีคุณภาพมาตรฐานในทุกระดับ ดำเนินการผลิตยาสมุนไพรของโรงพยาบาลและผลิตภัณฑ์สมุนไพรที่ได้มาตรฐาน GMP รวมทั้งการแปรรูปภูษานำมาใช้ทางการแพทย์ เพื่อความปลอดภัยของผู้รับบริการในสถานบริการสาธารณสุขและผู้บริโภค ผลิตภัณฑ์สมุนไพร รวมถึงกระบวนการวิจัยและพัฒนาสมุนไพร และผลิตภัณฑ์ใหม่ มียาสมุนไพรและผลิตภัณฑ์สมุนไพรที่ได้มาตรฐานใช้ในโรงพยาบาลและสถานบริการในทุกระดับ รวมถึงการจำหน่ายยาสมุนไพรและผลิตภัณฑ์สมุนไพรภายในจังหวัดและในระดับเขตสุขภาพที่ ๓ และพัฒนาคลินิกแพทย์แผนไทยต้นแบบในพื้นที่ที่มีศักยภาพ จากการดำเนินการดังกล่าว ต้องอาศัยการบูรณาการการทำงานร่วมกันหลายหน่วยงาน ประกอบด้วย กระทรวงสาธารณสุข กระทรวงมหาดไทย กระทรวงเกษตรและสหกรณ์ กระทรวงการท่องเที่ยวและกีฬา กระทรวงศึกษาธิการ กระทรวงวิทยาศาสตร์และเทคโนโลยี กระทรวงพาณิชย์ กระทรวงการพัฒนาสังคมและความมั่นคงของมนุษย์ กระทรวงวัฒนธรรม กระทรวงทรัพยากรธรรมชาติและสิ่งแวดล้อม และกระทรวงอุตสาหกรรมเพื่อเน้นการนำภูมิปัญญาการแพทย์แผนไทยและสมุนไพรมาใช้ให้เกิดประโยชน์ รัฐบาลได้เล็งเห็นศักยภาพของประเทศไทยในการเป็นศูนย์กลางผลิตภัณฑ์สมุนไพร

หัวข้อ	รายละเอียด
	<p>ไทยเพื่อสุขภาพเพื่อเน้นการนำภูมิปัญญาการแพทย์แผนไทยและสมุนไพรมาใช้ให้เกิดประโยชน์การดำเนินการเมืองสมุนไพรจังหวัดอุทัยธานีเริ่มดำเนินการเมื่อปีพ.ศ.๒๕๖๐ได้กำหนดเป้าหมายการขับเคลื่อนเป็น๒ช่วง</p> <p>ช่วงแรกคือปีพ.ศ.๒๕๖๐-พ.ศ.๒๕๖๔</p> <p>เป็นการบูรณาการกันระหว่างกระทรวงเกษตรกระทรวงสาธารณสุขกระทรวงพลังงานกระทรวงมหาดไทยได้จัดทำส่งเสริมให้เกษตรกรที่อาศัยอยู่บริเวณแนวป่ามรดกโลกห้วยขาแข้งในพื้นที่เป้าหมาย๓อำเภอได้แก่บ้านไร่ห้วยคตและลานสักให้มีการรวมกลุ่มสร้างป่าครอบครัวหลังบ้านร่วมกันปลูกพืชสมุนไพรที่มีพื้นที่ตั้งแต่๑งานขึ้นไปเพื่อให้รู้จักใช้พืชสมุนไพรรักษาสุขภาพเบื้องต้นเมื่อเจ็บป่วยผลผลิตส่วนที่เหลือนำมารวมกันแปรรูปเบื้องต้นโดยได้รับการสนับสนุนโรงล้างเครื่องหั่นตูปลังงานแสงอาทิตย์เครื่องอบแห้งจำหน่ายให้กับโรงพยาบาลอำเภอหนองฉางนำไปแปรรูปเป็นผงสมุนไพรสำเร็จรูปบรรจุของและแคปซูลบริการให้กับโรงพยาบาลประจำอำเภอทุกอำเภอรวมทั้งโรงพยาบาลส่งเสริมสุขภาพประจำตำบลทุกตำบลในจังหวัดอุทัยธานีโดยมีสำนักงานสาธารณสุขจังหวัดทำหน้าที่ประชาสัมพันธ์ส่งเสริมให้ผู้ที่มารับบริการและประชาชนทั่วไปมีความรู้ความเข้าใจการเลือกใช้สมุนไพรบางชนิดสามารถทดแทนการใช้ยาแผนปัจจุบันการดำเนินงานที่ผ่านมาเมื่ออุปสรรคที่สำคัญคืองบประมาณที่สำนักงานสาธารณสุขจังหวัดขอรับการสนับสนุนเครื่องบดสมุนไพรให้กับโรงพยาบาลหนองฉางทั้งจากงบกรมและงบจังหวัดตั้งแต่ปีพ.ศ.๒๕๖๐-๒๕๖๔ยังไม่ได้รับการสนับสนุนส่งผลกระทบต่อทั้งกิจกรรมต้นทางกลางทางจนถึงปลายทางจึงทำให้การขับเคลื่อนเมืองสมุนไพรของจังหวัดอุทัยธานีไม่บรรลุผลตามเป้าหมายที่กำหนด</p> <p>ช่วงที่๒ปีพ.ศ.๒๕๖๕-พ.ศ.๒๕๖๘</p> <p>จากปัญหาที่ได้รับผลกระทบในช่วงปีพ.ศ.๒๕๖๕-พ.ศ.๒๕๖๘ทำให้จังหวัดอุทัยธานีมีการปรับเปลี่ยนแนวทางการขับเคลื่อนเพิ่มเติมจากระยะแรกเพื่อรองรับกระแสความต้องการของผู้บริโภคทั้งในและต่างประเทศที่มีความต้องการวัตถุดิบผ่านมาตรฐานอินทรีย์ความตื่นตัวของนักท่องเที่ยวเชิงสุขภาพเวชภัณฑ์ความงามรวมทั้งอาหารเสริมสุขภาพที่ได้จากพืชสมุนไพรจึงได้ยกระดับกลุ่มเกษตรกรผู้ปลูกพืชสมุนไพรเตรียมพร้อมเข้าสู่การตรวจรับรองมาตรฐานอินทรีย์และการสร้างมูลค่าเพิ่มโดยใช้นวัตกรรมสร้างผลิตภัณฑ์สมุนไพรที่เป็นอัตลักษณ์ของจังหวัดอุทัยธานีให้มีชื่อเสียงและสร้างรายได้ให้กับจังหวัด</p>
<p>๕. วัตถุประสงค์ของโครงการ</p>	<p>๑ เพื่อพัฒนาศักยภาพกลุ่มปลูกพืชสมุนไพรเข้าสู่มาตรฐานอินทรีย์</p> <p>๒ เพื่อพัฒนาโรงแปรรูปสมุนไพรให้มีศักยภาพรองรับผลผลิตจากแหล่งปลูกและกระจายถึงผู้รับบริการ</p> <p>๓ เพื่อสร้างมูลค่าเพิ่มให้กับสินค้าสมุนไพรที่โดดเด่นของจังหวัดโดยใช้นวัตกรรม</p>

หัวข้อ	รายละเอียด
๖. ตัวชี้วัดและค่าเป้าหมาย	<p><u>ตัวชี้วัด</u></p> <p>๑. มีกลุ่มผู้ปลูกสมุนไพรได้รับการพัฒนาเตรียมความพร้อมเข้าสู่การปลูกสมุนไพรมาตรฐานอินทรีย์ จำนวน ๖ กลุ่ม จำนวน ๑๒๐ คน</p> <p>๒. มีโรงแปรรูปยาสมุนไพรมาตรฐานของกระทรวงสาธารณสุขที่มีศักยภาพการผลิตรองรับผลผลิตจากแหล่งปลูก จำนวน ๑ แห่ง</p> <p>๓. มีผลิตภัณฑ์สินค้าสมุนไพรที่ได้รับการพัฒนาโดยใช้นวัตกรรมเพื่อสร้างมูลค่าเพิ่มจำนวน ๕ ผลิตภัณฑ์</p>
๗. พื้นที่เป้าหมาย	ทุกอำเภอในจังหวัดอุทัยธานี
๘. กิจกรรมหลัก	
๘.๑ กิจกรรมหลักที่ ๑	<p>- ถ่ายทอดความรู้กระบวนการและสาธิตการผลิตปุ๋ยอินทรีย์เพื่อเตรียมความพร้อมเข้าสู่มาตรฐานอินทรีย์</p> <p><u>งบประมาณ:</u> ๖๔๖,๐๐๐ บาท</p> <p><u>หน่วยงานรับผิดชอบ :</u> สถานีพัฒนาที่ดินจังหวัดอุทัยธานี</p> <p><u>หน่วยงานที่เกี่ยวข้อง :</u> สำนักงานเกษตรและสหกรณ์จังหวัดอุทัยธานี</p> <p style="text-align: center;">ส.ป.ก.จังหวัดอุทัยธานี</p> <p>ศวพ.จังหวัดอุทัยธานี</p> <p>เกษตรจังหวัดอุทัยธานี</p>
๘.๒ กิจกรรมหลักที่ ๒	<p>-พัฒนาศักยภาพเครือข่ายเกษตรกรให้มีความรู้ความเข้าใจเกี่ยวกับสารเคมีตกค้าง</p> <p><u>งบประมาณ</u> ๑๐๐,๐๐๐บาท</p> <p>-ตรวจวิเคราะห์สารสำคัญ และสารปนเปื้อนในสมุนไพร ๕ ชนิด</p> <p><u>งบประมาณ</u> ๑๒๕,๐๐๐บาท</p> <p><u>หน่วยงานที่รับผิดชอบ:</u> สำนักงานสาธารณสุขจังหวัด อุทัยธานี</p> <p><u>หน่วยงานที่เกี่ยวข้อง:</u> สถาบันวิจัยวิทยาศาสตร์</p>
๘.๓ กิจกรรมหลักที่ ๓	<p>- พัฒนาศักยภาพการผลิตสมุนไพรของโรงพยาบาลหนองฉาง</p> <p><u>งบประมาณ:</u> ๖๐๐,๐๐๐ บาท(เครื่องบดร้อนอัตโนมัติ ๑ เครื่อง ๔๕๐,๐๐๐ บาทและเครื่องร่อนแยกขนาดผงยา ๑ เครื่อง ๑๕๐,๐๐๐บาท)</p> <p><u>หน่วยงานที่รับผิดชอบ:</u> สำนักงานสาธารณสุขจังหวัดอุทัยธานี</p> <p><u>หน่วยงานที่เกี่ยวข้อง:</u> โรงพยาบาลหนองฉาง</p>
๘.๔ กิจกรรมหลักที่ ๔	<p>-สร้างมูลค่าเพิ่มสมุนไพรโดยใช้นวัตกรรมเพื่อพัฒนาผลิตภัณฑ์ของจังหวัด (จัดจ้างผู้เชี่ยวชาญนำสมุนไพรพัฒนาเป็นผลิตภัณฑ์ พร้อมบรรจุภัณฑ์และส่งเสริมการตลาดโดยการเชื่อมโยงกับสำนักงานพาณิชย์จังหวัด จำนวน ๕ ผลิตภัณฑ์)</p> <p><u>งบประมาณ:</u> ๑,๕๐๐,๐๐๐ บาท</p> <p><u>หน่วยงานที่รับผิดชอบ:</u> สำนักงานอุตสาหกรรมจังหวัดอุทัยธานี</p>
๘.๕ กิจกรรมหลักที่ ๕	<p>ประชาสัมพันธ์สร้างการรับรู้และความเข้าใจการใช้สมุนไพรและผลิตภัณฑ์สมุนไพรของจังหวัดอุทัยธานี(๘ ครั้ง ๘ อำเภอ)</p> <p><u>งบประมาณ:</u> ๘๐๐,๐๐๐ บาท</p> <p><u>หน่วยงานที่รับผิดชอบ:</u> สำนักงานสาธารณสุขจังหวัดอุทัยธานี</p>

หัวข้อ	รายละเอียด
๙. หน่วยงานดำเนินการ	<p>สำนักงานอุตสาหกรรมจังหวัดอุทัยธานีเป็นเจ้าภาพหลักโดยมีหน่วยงานบูรณาการ</p> <ul style="list-style-type: none"> -สำนักงานเกษตรและสหกรณ์จังหวัดอุทัยธานี -สำนักงานสาธารณสุขจังหวัดอุทัยธานี -สถานีพัฒนาที่ดินจังหวัดอุทัยธานี -ส.ป.กจังหวัดอุทัยธานี -ศูนย์วิจัยและพัฒนาเกษตรอุทัยธานี -สำนักงานเกษตรจังหวัดอุทัยธานี
๑๐. ระยะเวลาในการดำเนินโครงการ	๑ ตุลาคม ๒๕๖๕-๓๐ กันยายน ๒๕๖๖
๑๑. งบประมาณ	๓,๗๗๑,๐๐๐ บาท
๑๒. ผลผลิต (Output)	<ol style="list-style-type: none"> ๑. กลุ่มได้รับการเตรียมความพร้อมเข้าสู่เกษตรอินทรีย์ ๖ กลุ่ม ๒. มีโรงแปรรูปยาสมุนไพรที่มีศักยภาพการผลิตที่ผ่านมาตรฐานจำนวน ๑ แห่ง ๓. มีผลิตภัณฑ์สมุนไพรที่ได้รับการพัฒนา ๕ ผลิตภัณฑ์
๑๓. ผลลัพธ์จากการดำเนินโครงการ (Outcome)	<ol style="list-style-type: none"> ๑. ผู้บริโภคมีความรู้ความเข้าใจการใช้สมุนไพรและเข้าถึงการใช้ยาสมุนไพรอย่างทั่วถึง ๒. สร้างรายได้เพิ่มให้กับจังหวัดจากจำนวนวัตถุดิบสมุนไพรและผลิตภัณฑ์สมุนไพร

แบบฟอร์มโครงการแบบย่อ (Project Brief) ของโครงการสำคัญภายใต้งบประมาณของจังหวัด

ประเด็นการพัฒนาจังหวัด ยกกระดับมาตรฐานการผลิตเกษตรปลอดภัย เกษตรอินทรีย์ ให้มีมูลค่าเพิ่ม

หัวข้อ	รายละเอียด
๑. ชื่อโครงการสำคัญ	โครงการธนาคารสินค้าสัตว์น้ำเพื่อความมั่นคงด้านอาหาร และสร้างรายได้ในครัวเรือน
๒. ชื่อแผนงาน	แผนงานยุทธศาสตร์ส่งเสริมการพัฒนาจังหวัดและกลุ่มจังหวัดแบบบูรณาการ
๓. แนวทางการพัฒนา	ยกระดับมาตรฐานการผลิตเกษตรปลอดภัย เกษตรอินทรีย์ ให้มีมูลค่าเพิ่ม
๔. หลักการและเหตุผล	<p>สัตว์น้ำถือเป็นแหล่งอาหารโปรตีนที่สำคัญ และราคาถูก ซึ่งในแต่ละชุมชนจะมีแหล่งน้ำที่เป็นแหล่งผลิตสัตว์น้ำให้กับชุมชนอยู่แล้ว เพื่อสนับสนุนส่งเสริมให้เกษตรกรในชุมชนมีความเข้มแข็งสามารถบริหารจัดการผลผลิตเกษตรด้านการประมงให้เกิดประสิทธิภาพสูงสุด โดยการจัดตั้งธนาคารผลผลิตสัตว์น้ำแบบมีส่วนร่วม ซึ่งอาศัยแหล่งน้ำชุมชนเป็นศูนย์กลางในการบริหารจัดการ โดยความร่วมมือของชุมชนเน้นการให้ความรู้ในการบริหารจัดการเพาะเลี้ยงสัตว์น้ำในแหล่งน้ำชุมชน มีการขับเคลื่อนการดำเนินงานโครงการในชุมชนให้โดยคณะกรรมการธนาคารฯ เพื่อการเพิ่มผลผลิตสัตว์น้ำในแหล่งน้ำชุมชนให้เป็นแหล่งผลิตอาหารโปรตีนประเภทสัตว์น้ำของชุมชน สามารถลดรายจ่ายและเพิ่มรายได้ในครัวเรือน เพื่อเป็นหลักประกันความมั่นคงทางด้านอาหารให้กับราษฎรในพื้นที่โครงการ</p> <p>โดยการส่งเสริมและสนับสนุนการจัดการผ่านระบบธนาคารสินค้าเกษตรเพื่อให้ชุมชนเกษตรกรสามารถบริหารจัดการผลผลิตสัตว์น้ำ แลก ยืม คืน ผลผลิตจากสัตว์น้ำหรือรายได้ที่เกิดจากโครงการฯ ให้เกิดประสิทธิภาพสูงสุด การดำเนินงานโครงการธนาคารสินค้าเกษตร (กิจกรรมสนับสนุนธนาคารผลผลิตสัตว์น้ำแบบมีส่วนร่วม) ดำเนินการโดยอาศัยแหล่งน้ำชุมชนเป็นศูนย์กลางในการบริหารจัดการ โดยความร่วมมือของชุมชนในพื้นที่เป้าหมายเน้นการให้ความรู้ด้านการเพาะเลี้ยงสัตว์น้ำ และการปล่อยเลี้ยงในแหล่งน้ำชุมชนเป้าหมายโครงการฯ เพื่อเป็นแหล่งผลิตอาหารสัตว์น้ำของชุมชน ให้มีเพียงพอต่อบริโภค และสร้างรายได้เพื่อความมั่นคงทางอาหารให้กับชุมชนและการดำรงชีวิตของราษฎรให้อยู่ดีกินดี ชุมชนมีความมั่นคง มั่งคั่ง และยั่งยืน</p>
๕. วัตถุประสงค์ของโครงการ	<ol style="list-style-type: none">เพื่อให้เกษตรกรในชุมชนเป้าหมายโครงการมีผลผลิตสัตว์น้ำเพียงพอต่อการบริโภค สามารถสร้างรายได้และลดรายจ่ายในครัวเรือนเพื่อให้ชุมชนมีความรู้ด้านการเพาะเลี้ยงสัตว์น้ำที่ดี และสามารถบริหารจัดการแหล่งน้ำในชุมชนในการเพิ่มผลผลิตสัตว์น้ำที่ดี และเป็นธนาคารผลผลิตสัตว์น้ำแบบมีส่วนร่วมเพื่อเพิ่มศักยภาพด้านการพัฒนาการเพาะเลี้ยงสัตว์น้ำและการบริหารแหล่งน้ำชุมชนเพื่อเพิ่มผลผลิตสัตว์น้ำที่ดีและการทำงานร่วมกับชุมชนเพื่อให้เกิดการพัฒนาด้านการเพาะเลี้ยงสัตว์น้ำที่ดีอย่างมีประสิทธิภาพและมีความยั่งยืน

หัวข้อ	รายละเอียด
๖. ตัวชี้วัดและค่าเป้าหมาย	๑. เกษตรกรที่เข้าร่วมโครงการการมีผลผลิตสัตว์น้ำ จำนวน ๒๕๐ กก./ปี ต่อครัวเรือน ๒. เกษตรกรที่เข้าร่วมโครงการมีความมั่นคงด้านอาหารจากผลผลิตสัตว์น้ำ สามารถลดรายจ่าย ครัวเรือนร้อยละ ๕ ๓. ชุมชนมีความรู้ความสามารถในด้านการบริหารจัดการแหล่งน้ำในชุมชนในการเพิ่มผลผลิตสัตว์น้ำ และการบริหารธนาคารสินค้าเกษตรเพื่อให้การดำรงชีวิตมีความมั่นคง มั่งคั่ง และยั่งยืน จำนวน ๘ ชุมชน ๔. ชุมชนเกษตรกรมีความเข้มแข็งสามารถบริหารจัดการผลผลิตสัตว์น้ำอย่างมีประสิทธิภาพและยั่งยืน จำนวน ๘ ชุมชน
๗. พื้นที่เป้าหมาย	อ.เมืองอุทัยธานี อ.หนองฉาง อ.หนองขาหย่าง อ.ทัพทัน อ.บ้านไร่ อ.ลานสัก อ.สว่างอารมณ์ อ.ห้วยคต จังหวัดอุทัยธานี
๘. กิจกรรมหลัก	
๘.๑ กิจกรรมหลักที่ ๑ งบประมาณ ผู้รับผิดชอบ หน่วยงานที่เกี่ยวข้อง	การแต่งตั้งคณะกรรมการธนาคารสินค้าเกษตร (กิจกรรมสนับสนุนธนาคารผลผลิตสัตว์น้ำแบบมีส่วนร่วม) และกำหนดบทบาทของคณะกรรมการธนาคาร ๔๔,๐๐๐ บาท นายพงษ์ศักดิ์ นิธิกรกุล
๘.๒ กิจกรรมหลักที่ ๒ งบประมาณ ผู้รับผิดชอบ หน่วยงานที่เกี่ยวข้อง	ให้ความรู้แก่ชุมชนในการเพิ่มผลผลิตสัตว์น้ำ การเตรียมแหล่งน้ำให้เหมาะสม และเพิ่มอาหารธรรมชาติในแหล่งน้ำ การบริหารจัดการธนาคารสินค้าสัตว์๒๔๑,๐๐๐ บาท นายพงษ์ศักดิ์ นิธิกรกุล
๘.๑ กิจกรรมหลักที่ ๓ งบประมาณ ผู้รับผิดชอบ หน่วยงานที่เกี่ยวข้อง	ส่งเสริมและสนับสนุนให้เกิดผลผลิตสินค้าสัตว์น้ำที่จะก่อให้เกิดรายได้ต่อโครงการฯการดำเนินกิจกรรมการเพิ่มผลผลิตสัตว์น้ำ ๔,๐๐๐,๐๐๐ บาท นายพงษ์ศักดิ์ นิธิกรกุล
๘.๑ กิจกรรมหลักที่ ๔ งบประมาณ ผู้รับผิดชอบ หน่วยงานที่เกี่ยวข้อง	ติดตาม ให้คำแนะนำ ประเมินผลการดำเนินโครงการ ๔๔,๐๐๐ บาท นายพงษ์ศักดิ์ นิธิกรกุล
๙. หน่วยงานดำเนินการ	สำนักงานประมงจังหวัดอุทัยธานี
๑๐. ระยะเวลาในการดำเนินโครงการ	๑ ปี (๑ ตุลาคม ๒๕๖๕ ถึง ๓๐ กันยายน ๒๕๖๖)
๑๑. งบประมาณ	๔,๓๒๙,๐๐๐ บาท (สี่ล้านสามแสนสองหมื่นเก้าพันบาทถ้วน)
๑๒. ผลผลิต (Output)	๑.คณะกรรมการธนาคารสินค้าสัตว์น้ำของชุมชน จำนวน ๘ ชุมชน ๒.สัตว์น้ำในแหล่งน้ำชุมชนเพิ่มขึ้น ๓. เกษตรกรมีความรู้ในการเพิ่มผลผลิตสัตว์น้ำ และการบริหารจัดการธนาคารสินค้าสัตว์น้ำ ๔. ชุมชนมีผลผลิตสินค้าสัตว์น้ำ จำนวน ๘ ชุมชน
๑๓. ผลลัพธ์จากการดำเนินโครงการ (Outcome)	เกษตรกรที่เข้าร่วมโครงการมีการบริโภคอาหารโปรตีนประเภทสัตว์น้ำเพิ่มขึ้น ร้อยละ ๕

แบบฟอร์มโครงการแบบย่อ (Project Brief) ของโครงการสำคัญภายใต้งบประมาณของจังหวัด

ประเด็นการพัฒนาจังหวัดยกระดับมาตรฐานการผลิตเกษตรปลอดภัย เกษตรอินทรีย์ ให้มีมูลค่าเพิ่ม

หัวข้อ	รายละเอียด
๑. ชื่อโครงการสำคัญ	โครงการยกระดับผลิตภัณฑ์แปรรูปจากปลาแรด GI อุทัยธานี ให้มีคุณภาพมาตรฐานและความปลอดภัย และมุ่งสู่ผลิตภัณฑ์มูลค่าเพิ่มสูง (High Value)
๒. ชื่อแผนงาน	แผนงานยุทธศาสตร์ส่งเสริมการพัฒนาจังหวัดและกลุ่มจังหวัดแบบบูรณาการ
๓. แนวทางการพัฒนา	ยกระดับมาตรฐานการผลิตเกษตรปลอดภัย เกษตรอินทรีย์ ให้มีมูลค่าเพิ่ม
๔. หลักการและเหตุผล	<p>จังหวัดอุทัยธานี เป็นแหล่งผลิตปลาแรดที่สำคัญของประเทศไทย มีเอกลักษณ์โดดเด่นในเรื่องรสชาติ เนื่องจากแม่น้ำสะแกกรัง มีคุณภาพน้ำและเป็นแหล่งอาหารของปลาชนิดต่างๆ โดยได้ขึ้นทะเบียนให้เป็นปลาแรดลุ่มน้ำสะแกกรังอุทัยธานี เป็นสิ่งบ่งชี้ทางภูมิศาสตร์ (GI: Geographical Indication) ตั้งแต่ปี 2555 โดย กรมทรัพย์สินทางปัญญา กลุ่มเกษตรกรผู้เพาะเลี้ยงปลาแรดเชิงการค้าในจังหวัดอุทัยธานี ในแหล่งผลิตสำคัญ ได้แก่ ต.ท่าซุง เกาะเทโพ น้ำซึม สะแกกรัง บ้านน้ำตก และหาดตะนง รวม 237 ราย นอกจากการเพาะเลี้ยงเพื่อจำหน่ายสดแล้วนั้น ทางกลุ่มยังมีการแปรรูปเป็นผลิตภัณฑ์ต่างๆ เช่น แหนมปลาแรด น้ำพริกปลาแรด ข้าวเกรียบปลาแรด ซาลาเปา ขนมจีบปลาแรด ปลาแรดหยอง ปลาแรดทุบ (เนื้อปลา) ปลาแรดสวรรค์ และกะหรี่ปั๊ปลำปลาแรด เป็นต้น</p> <p>อย่างไรก็ตาม การพัฒนาด้านการผลิตและการแปรรูปผลิตภัณฑ์ปลาแรด ยังคงเป็นไปในลักษณะของการเพิ่มมูลค่า (Value Added) และการแปรรูปผลิตภัณฑ์เดิมในห่วงโซ่มูลค่า (Value Chain) ยังขาดแนวทางการวิจัยเพื่อสร้างคุณค่าเพิ่ม (Value Creation) ให้กับผลผลิตปลาแรดในรูปแบบใหม่ๆ ขาดเทคนิคการยืดอายุผลิตภัณฑ์แปรรูป เพื่อให้การเก็บรักษายาวนานและคงความสดใหม่ ขาดการเชื่อมโยงแหล่งเทคโนโลยีหรือเข้าไม่ถึงแหล่งเทคโนโลยีเพื่อการผลิตสินค้าแปรรูปมูลค่าสูง (High Value) และขาดแนวทางการออกแบบผลิตภัณฑ์ให้สอดคล้องกับความต้องการในยุคการบริโภควิถีใหม่ ซึ่งพบว่าผู้บริโภคให้ความสำคัญกับผลิตภัณฑ์ที่ส่งผลดีต่อสุขภาพและมีคุณค่าทางโภชนาการ เช่น ผลิตภัณฑ์อาหารฟังก์ชันนัล (Functional Food) ผลิตภัณฑ์อาหารเสริมสุขภาพ และอาหารทางเลือกเพื่อสุขภาพ (Healthier choice) (ลดหวาน มัน เค็ม) เป็นต้น นอกจากนี้ ผู้บริโภคให้ความสำคัญกับมาตรฐานการผลิตอาหารปลอดภัย (Food safety) การระบุฉลากอาหาร/การกล่าวอ้างคุณค่าทางโภชนาการ และให้ความสำคัญกับรูปแบบผลิตภัณฑ์</p>

หัวข้อ	รายละเอียด
	<p>ที่มีความสะดวกรวดเร็วในการบริโภคผลิตภัณฑ์พร้อมรับประทาน (Ready to eat) / พร้อมปรุง (Ready to cook) เป็นต้น</p> <p>ดังนั้นเพื่อให้สอดคล้องกับการปรับเปลี่ยนเศรษฐกิจและสังคมในช่วงที่เกิดวิกฤตโควิด-๑๙ และเป็นการเร่งดำเนินการด้านการส่งเสริมและยกระดับสินค้าเกษตรและเกษตรแปรรูปให้มีคุณภาพและความปลอดภัยเพิ่มมูลค่าให้ผลผลิตในจังหวัดอุทัยธานีให้มีขีดความสามารถในการแข่งขันรองรับความต้องการของผู้บริโภคยุควิถีใหม่ (new normal) จึงควรต้องดำเนินโครงการยกระดับผลิตภัณฑ์แปรรูปจากปลาแรดให้มีคุณภาพมาตรฐานและความปลอดภัยและมุ่งสู่ผลิตภัณฑ์มูลค่าเพิ่มสูง (High Value) รองรับการบริโภควิถีใหม่จังหวัดอุทัยธานีให้กับกลุ่มเกษตรกรวิสาหกิจชุมชนและผู้ประกอบการอาหารเพื่อเตรียมความพร้อมให้สามารถเข้าสู่การผลิตสินค้าที่มีคุณค่าเพิ่ม (Value Creation) ภายใต้กระบวนการผลิตอาหารปลอดภัย (Food Safety) และสามารถจำหน่ายได้จริงในเชิงพาณิชย์เป็นการสร้างโอกาสทางการตลาดนำไปสู่การสร้างงานสร้างอาชีพสร้างรายได้ให้ชุมชน</p>
<p>๕. วัตถุประสงค์ของโครงการ</p>	<p>๑. เพื่อเพิ่มองค์ความรู้และเตรียมความพร้อมด้านการแปรรูปสินค้าเกษตร/ประมง ด้วยวิทยาศาสตร์ เทคโนโลยี และนวัตกรรมสร้างสรรค์ ภายใต้กระบวนการผลิตอาหารปลอดภัย (Food Safety) ตามมาตรฐานสากล</p> <p>๒. เพื่อออกแบบและพัฒนาผลิตภัณฑ์แปรรูปจากปลาแรด ให้เป็นสินค้ามูลค่าเพิ่มสูง (High Value Products)</p> <p>๓. เพื่อทดสอบตลาดและเชื่อมโยงธุรกิจ (Market testing and Business matching) ระหว่างภาคการผลิตและการค้า ให้กับกลุ่มผู้ผลิตและแปรรูปปลาแรด</p>
<p>๖. ตัวชี้วัดและค่าเป้าหมาย</p>	<p>เกษตรกร และผู้ประกอบการอาหารกลุ่มเป้าหมาย สามารถเพิ่มรายได้จากการยกระดับผลิตภัณฑ์แปรรูปจากปลาแรด ให้มีมูลค่าเพิ่มสูง (High Value Products) มีคุณภาพมาตรฐานและความปลอดภัย ได้ไม่น้อยกว่าร้อยละ ๑๐</p>
<p>๗. พื้นที่เป้าหมาย</p>	<p>อำเภอเมืองอุทัยธานี จังหวัดอุทัยธานี</p>
<p>๘. กิจกรรมหลัก</p>	
<p>๘.๑ กิจกรรมหลักที่ ๑</p> <p>งบประมาณ ผู้รับผิดชอบ หน่วยงานที่เกี่ยวข้อง</p>	<p>การจัดอบรมยกระดับความรู้ด้านการแปรรูปด้านการประมง</p> <ul style="list-style-type: none"> - ๗๐,๐๐๐ บาท - นายเจริญ โอมณี
<p>๘.๒ กิจกรรมหลักที่ ๒</p> <p>งบประมาณ ผู้รับผิดชอบ หน่วยงานที่เกี่ยวข้อง</p>	<p>กิจกรรมจ้างเหมาออกแบบพัฒนาผลิตภัณฑ์ บรรจุภัณฑ์ ทดสอบตลาด และเชื่อมโยงธุรกิจ</p> <ul style="list-style-type: none"> - ๑,๕๐๐,๐๐๐ บาท - นายเจริญ โอมณี
<p>๙. หน่วยงานดำเนินการ</p>	<p>สำนักงานประมงจังหวัดอุทัยธานี</p>
<p>๑๐. ระยะเวลาในการดำเนินโครงการ</p>	<p>๑ ตุลาคม ๒๕๖๔ – ๓๐ กันยายน ๒๕๖๕</p>
<p>๑๑. งบประมาณ</p>	<p>๑,๕๗๐,๐๐๐ บาท</p>

หัวข้อ	รายละเอียด
๑๒. ผลผลิต (Output)	<p>๑. เกษตรกร และผู้ประกอบการในพื้นที่เป้าหมาย ได้รับความรู้และเตรียมความพร้อมด้านการแปรรูปสินค้าเกษตร/ประมง ภายใต้กระบวนการผลิตอาหารปลอดภัย (Food Safety) มาตรฐานสากล</p> <p>๒. เกษตร วิชาหกิจชุมชน และผู้ประกอบการอาหาร ในพื้นที่เป้าหมาย ได้รับการยกระดับผลิตภัณฑ์แปรรูปจากปลาแรด ให้มีมูลค่าเพิ่ม (High Value Products)</p> <p>๓. ทดสอบตลาดและการเชื่อมโยงธุรกิจ (Market testing and Business Matching) ผลิตภัณฑ์แปรรูปจากปลาแรด</p>
๑๓. ผลลัพธ์จากการดำเนินโครงการ (Outcome)	เพิ่มรายได้ให้กับเกษตรกร วิชาหกิจชุมชน ไม่น้อยกว่าร้อยละ ๑๐

แบบฟอร์มโครงการแบบย่อ (Project Brief) ของโครงการสำคัญภายใต้งบประมาณของจังหวัด

ประเด็นการพัฒนาจังหวัด ยกระดับมาตรฐานการผลิตเกษตรปลอดภัย เกษตรอินทรีย์ ให้มีมูลค่าเพิ่ม

หัวข้อ	รายละเอียด
๑. ชื่อโครงการสำคัญ	โครงการเสริมสร้างเครือข่ายชุมชนประมงท้องถิ่น เพื่อบริหารจัดการสัตว์น้ำ คลองยาง อำเภอเมือง จังหวัดอุทัยธานี
๒. ชื่อแผนงาน	แผนงานยุทธศาสตร์ส่งเสริมการพัฒนาจังหวัดและกลุ่มจังหวัดแบบบูรณาการ
๓. แนวทางการพัฒนา	ยกระดับมาตรฐานการผลิตเกษตรปลอดภัย เกษตรอินทรีย์ ให้มีมูลค่าเพิ่ม
๔. หลักการและเหตุผล	<p>คลองยาง ตำบลท่าซุง อำเภอเมือง จังหวัดอุทัยธานี มีสัตว์น้ำ เป็นทรัพยากรธรรมชาติอย่างหนึ่งที่มีความสำคัญต่อสิ่งมีชีวิต โดยเฉพาะมนุษย์ได้จับสัตว์น้ำขึ้นมาใช้ประโยชน์เพื่อตอบสนองความต้องการเนื่องจากเป็นส่วนหนึ่งของปัจจัยที่สำคัญต่อการดำเนินชีวิต ปัจจุบันมีประชากรเพิ่มขึ้น และมีกลุ่มชาวประมงเข้ามาจับสัตว์น้ำมาใช้ประโยชน์เพิ่มมากขึ้นจนทำให้มีปริมาณสัตว์น้ำในธรรมชาติลดน้อยลง และที่สำคัญมีการลักลอบทำการประมงผิดกฎหมาย แม้ทางราชการได้ออกกฎหมาย ระเบียบ และมาตรการต่าง ๆ มาควบคุม แต่ทรัพยากรสัตว์น้ำของประเทศก็ยังคงอยู่ในสภาพที่เสื่อมโทรม เนื่องจากความเชื่อ ความเข้าใจของกลุ่มชาวประมง ยังคิดว่าการจัดการทรัพยากรประมงในแหล่งน้ำเป็นหน้าที่ของรัฐเพียงฝ่ายเดียว จะมีกลุ่มชาวประมง ชุมชนส่วนน้อยที่มีจิตสำนึกในการรวมกลุ่ม มีส่วนร่วมในการจัดการทรัพยากรประมงอย่างเข้มแข็ง</p> <p>กรมประมงได้ให้ความสำคัญในการมีส่วนร่วมของชุมชนประมง มีความเข้าใจตามแนวคิดที่ว่าหัวใจความสำเร็จอย่างสูงสุดในการบริหารจัดการทรัพยากรประมง คือ การเสริมสร้างให้เกิดความคิด ความเข้าใจ และนำไปสู่การปฏิบัติในชุมชนชาวประมงให้ได้ว่า ทรัพยากรเป็นของชุมชน ชุมชนต้องบริหารจัดการทรัพยากรประมงชุมชนให้ได้ เพื่อให้เกิดผลสัมฤทธิ์ในการจัดการประมงอย่างแท้จริง คือการมีทรัพยากรประมงไว้ใช้อย่างยั่งยืน</p>
๕. วัตถุประสงค์ของโครงการ	๑. สร้างจิตสำนึกในการอนุรักษ์ทรัพยากรประมงในคลองยางให้กับชาวประมง ๒. ชุมชนมีส่วนร่วมในการอนุรักษ์ทรัพยากรประมงในคลองยาง ๓. บริหารจัดการทรัพยากรประมงในคลองยาง
๖. ตัวชี้วัดและค่าเป้าหมาย	๑. สร้างชุมชนชาวประมงในการบริหารจัดการทรัพยากรประมงได้เข้มแข็ง และสามารถนำไปขยายผล เป็นแบบอย่างในการดำเนินงานในพื้นที่ชุมชนประมงอื่นได้ ๒. พื้นฟูคลองยาง เพื่อเพิ่มผลผลิตในแหล่งน้ำให้เพิ่มมากขึ้นไม่น้อยกว่าร้อยละ ๓ ๓. สร้างจิตสำนึกให้ชุมชนชาวประมง ลดการทำประมงด้วยเครื่องมือประมงผิดกฎหมาย พัฒนาต่อยอดอาชีพประมงเพิ่มขึ้นร้อยละ ๓ ๔. ชุมชนชาวประมงมีสัตว์น้ำใช้ประโยชน์และสร้างรายได้้อย่างยั่งยืน
๗. พื้นที่เป้าหมาย	คลองยาง ตำบลท่าซุง อำเภอเมือง จังหวัดอุทัยธานี

หัวข้อ	รายละเอียด
๘. กิจกรรมหลัก	ดำเนินงานร่วมกับกลุ่มอนุรักษ์ทรัพยากรด้านการประมงคลองยางในพื้นที่เพื่อสร้างชุมชนประมงในการบริหารจัดการประมงได้อย่างเข้มแข็ง
๘.๑ กิจกรรมหลักที่ ๑ งบประมาณ ผู้รับผิดชอบ หน่วยงานที่เกี่ยวข้อง	จัดการฝึกอบรมให้ความรู้ สร้างความเข้าใจกับชุมชนประมงท้องถิ่นในการบริหารจัดการทรัพยากรประมงอย่างเข้มแข็ง จำนวน ๓ กลุ่ม เป็นเงิน ๓๒,๙๐๐ บาท ผู้รับผิดชอบ ๑. นายวุฒิชัย เขตทัย ตำแหน่ง เจ้าพนักงานประมงอาวุโส ๒. นายพงศ์ศักดิ์ นิธิกรกุล ตำแหน่ง เจ้าพนักงานประมงอาวุโส
๘.๒ กิจกรรมหลักที่ ๒ งบประมาณ ผู้รับผิดชอบ หน่วยงานที่เกี่ยวข้อง	ดำเนินการกำหนดเขตอนุรักษ์ โดยวางทูลแสดงอาณาเขตพื้นที่ จำนวน ๔ จุด เป็นเงิน ๓๗,๕๐๐ บาท ผู้รับผิดชอบ ๑. นายวุฒิชัย เขตทัย ตำแหน่ง เจ้าพนักงานประมงอาวุโส ๒. นายพงศ์ศักดิ์ นิธิกรกุล ตำแหน่ง เจ้าพนักงานประมงอาวุโส
๘.๓ กิจกรรมหลักที่ ๓ งบประมาณ ผู้รับผิดชอบ หน่วยงานที่เกี่ยวข้อง	ดำเนินการสร้างแหล่งที่อยู่อาศัย หลบซ่อนศัตรู ให้สัตว์น้ำมีแหล่งที่อยู่อาศัย แหล่งวางไข่ เลี้ยงลูกวัยอ่อน และหลบภัย ในพื้นที่ดำเนินการ จำนวน ๔ แห่ง แห่งละ เป็นเงิน ๕๐,๐๐๐ บาท ผู้รับผิดชอบ ๑. นายวุฒิชัย เขตทัย ตำแหน่ง เจ้าพนักงานประมงอาวุโส ๒. นายพงศ์ศักดิ์ นิธิกรกุล ตำแหน่ง เจ้าพนักงานประมงอาวุโส
๘.๔ กิจกรรมหลักที่ ๔ งบประมาณ ผู้รับผิดชอบ หน่วยงานที่เกี่ยวข้อง	ดำเนินการจัดซื้อพันธุ์สัตว์น้ำ เพิ่มปริมาณและผลผลิตสัตว์น้ำให้เป็นแหล่งขยายพันธุ์ในอ่างเก็บน้ำทับเสลา เป็นเงิน ๙๐๐,๐๐๐ บาท ผู้รับผิดชอบ ๑. นายวุฒิชัย เขตทัย ตำแหน่ง เจ้าพนักงานประมงอาวุโส ๒. นายพงศ์ศักดิ์ นิธิกรกุล ตำแหน่ง เจ้าพนักงานประมงอาวุโส
๘.๕ กิจกรรมหลักที่ ๕ งบประมาณ ผู้รับผิดชอบ หน่วยงานที่เกี่ยวข้อง	ดำเนินการสำรวจปริมาณสัตว์น้ำในพื้นที่ดำเนินการและจัดเก็บข้อมูลติดตาม ประเมินผล และสรุปรายงานผลการดำเนินโครงการ เป็นเงิน ๙,๖๐๐ บาท ผู้รับผิดชอบ ๑. นายวุฒิชัย เขตทัย ตำแหน่ง เจ้าพนักงานประมงอาวุโส ๒. นายพงศ์ศักดิ์ นิธิกรกุล ตำแหน่ง เจ้าพนักงานประมงอาวุโส
๙. หน่วยงานดำเนินการ	สำนักงานประมงจังหวัดอุทัยธานี
๑๐. ระยะเวลาในการดำเนินโครงการ	๑ ตุลาคม ๒๕๖๔ ถึง ๓๐ กันยายน ๒๕๖๕
๑๑. งบประมาณ	๑,๐๓๐,๐๐๐ บาท (หนึ่งล้านสามหมื่นบาทถ้วน)
๑๒. ผลผลิต (Output)	๑. ชาวประมงมีความรู้ความเข้าใจในการบริการทรัพยากรประมง ๒. มีเขตอนุรักษ์ทรัพยากรประมงในคลองยาง ๓. มีแหล่งที่อยู่อาศัย หลบซ่อนศัตรู ให้แก่สัตว์น้ำในคลองยาง ๔. ปริมาณผลผลิตสัตว์น้ำในคลองยางเพิ่มขึ้น
๑๓. ผลลัพธ์จากการดำเนินโครงการ (Outcome)	๑. ชาวประมงมีจิตสำนึกและมีส่วนร่วมในการอนุรักษ์ทรัพยากรประมง ไม่น้อยกว่า ๓๐ ราย ๒. ความอุดมสมบูรณ์ของทรัพยากรประมงในคลองยางเพิ่มขึ้น ไม่น้อยกว่าร้อยละ ๕

แบบฟอร์มโครงการแบบย่อ (Project Brief) ของโครงการสำคัญภายใต้งบประมาณของจังหวัด

ประเด็นการพัฒนาจังหวัด ยกระดับมาตรฐานการผลิตเกษตรปลอดภัย เกษตรอินทรีย์ ให้มีมูลค่าเพิ่ม

หัวข้อ	รายละเอียด
๑. ชื่อโครงการสำคัญ	โครงการเสริมสร้างเครือข่ายชุมชนประมงท้องถิ่นเพื่อบริหารจัดการสัตว์น้ำอย่างเก็บน้ำทับเสลา อำเภอลานสัก จังหวัดอุทัยธานี
๒. ชื่อแผนงาน	แผนงานยุทธศาสตร์ส่งเสริมการพัฒนาจังหวัดและกลุ่มจังหวัดแบบบูรณาการ
๓. แนวทางการพัฒนา	ยกระดับมาตรฐานการผลิตเกษตรปลอดภัย เกษตรอินทรีย์ ให้มีมูลค่าเพิ่ม
๔. หลักการและเหตุผล	<p>อ่างเก็บน้ำทับเสลา อำเภอลานสัก จังหวัดอุทัยธานี มีสัตว์น้ำเป็นทรัพยากรธรรมชาติอย่างหนึ่งที่มีความสำคัญต่อสิ่งมีชีวิต โดยเฉพาะมนุษย์ได้จับสัตว์น้ำขึ้นมาใช้ประโยชน์เพื่อตอบสนองความต้องการเนื่องจากเป็นส่วนหนึ่งของปัจจัยที่สำคัญต่อการดำเนินชีวิต ปัจจุบันมีประชากรเพิ่มขึ้น และมีกลุ่มชาวประมงประมาณ ๓๐๐ ครัวเรือน มีการจับสัตว์น้ำมาใช้ประโยชน์เพิ่มมากขึ้นจนทำให้มีปริมาณสัตว์น้ำในธรรมชาติลดน้อยลง และที่สำคัญมีการลักลอบทำการประมงผิดกฎหมาย แม้ทางราชการได้ออกกฎหมาย ระเบียบ และมาตรการต่าง ๆ มาควบคุม แต่ทรัพยากรสัตว์น้ำของประเทศก็ยังคงอยู่ในสภาพที่เสื่อมโทรม เนื่องจากความเชื่อ ความเข้าใจของกลุ่มชาวประมง ยังคิดว่าการจัดการทรัพยากรประมงในแหล่งน้ำเป็นหน้าที่ของรัฐเพียงฝ่ายเดียว จะมีกลุ่มชาวประมง ชุมชนส่วนน้อยที่มีจิตสำนึกในการรวมกลุ่ม มีส่วนร่วมในการจัดการทรัพยากรประมงอย่างเข้มแข็ง</p> <p>กรมประมงได้ให้ความสำคัญในการมีส่วนร่วมของชุมชนประมง มีความเข้าใจตามแนวคิดที่ว่าหัวใจความสำเร็จอย่างสูงสุดในการบริหารจัดการทรัพยากรประมง คือ การเสริมสร้างให้เกิดความคิด ความเข้าใจ และนำไปสู่การปฏิบัติในชุมชนชาวประมงให้ได้ว่า ทรัพยากรเป็นของชุมชน ชุมชนต้องบริหารจัดการทรัพยากรประมงชุมชนให้ได้ เพื่อให้เกิดผลสัมฤทธิ์ในการจัดการประมงอย่างแท้จริง คือการมีทรัพยากรประมงไว้ใช้อย่างยั่งยืน</p>
๕. วัตถุประสงค์ของโครงการ	๑. สร้างจิตสำนึกในการอนุรักษ์ทรัพยากรประมงในอ่างเก็บน้ำทับเสลาให้กับชาวประมง ๒. ชุมชนมีส่วนร่วมในการอนุรักษ์ทรัพยากรประมงในอ่างเก็บน้ำทับเสลา ๓. บริหารจัดการทรัพยากรประมงในอ่างเก็บน้ำทับเสลา
๖. ตัวชี้วัดและค่าเป้าหมาย	๑. สร้างชุมชนชาวประมงในการบริหารจัดการทรัพยากรประมงได้เข้มแข็ง และสามารถนำไปขยายผล เป็นแบบอย่างในการดำเนินงานในพื้นที่ชุมชนประมงอื่นได้ ๒. พื้นฟูอ่างเก็บน้ำทับเสลา เพื่อเพิ่มผลผลิตในแหล่งน้ำให้เพิ่มมากขึ้นไม่น้อยกว่าร้อยละ ๓ ๓. สร้างจิตสำนึกให้ชุมชนชาวประมง ลดการทำประมงด้วยเครื่องมือประมงผิดกฎหมาย พัฒนาต่อยอดอาชีพประมงเพิ่มขึ้นร้อยละ ๓ ๔. ชุมชนชาวประมงมีสัตว์น้ำใช้ประโยชน์และสร้างรายได้อย่างยั่งยืน
๗. พื้นที่เป้าหมาย	อ่างเก็บน้ำทับเสลา ตำบลระบำ อำเภอลานสัก จังหวัดอุทัยธานี

หัวข้อ	รายละเอียด
๘. กิจกรรมหลัก	ดำเนินงานร่วมกับกลุ่มอนุรักษ์ทรัพยากรด้านการประมงทับเสลาในพื้นที่ เพื่อสร้างชุมชนประมงในการบริหารจัดการประมงได้อย่างเข้มแข็ง
๘.๑ กิจกรรมหลักที่ ๑ งบประมาณ ผู้รับผิดชอบ หน่วยงานที่เกี่ยวข้อง	จัดการฝึกอบรมให้ความรู้ สร้างความเข้าใจกับชุมชนประมงท้องถิ่นในการบริหารจัดการทรัพยากรประมงอย่างเข้มแข็ง จำนวน ๓ กลุ่ม เป็นเงิน ๑๐๘,๕๐๐ บาท ผู้รับผิดชอบ ๓. นายบุญชิต พันธุ์แดง ตำแหน่ง ประธานอนุรักษ์ทรัพยากรด้านการประมงทับเสลา ๔. นายนนทพล เสมาทอง ตำแหน่ง เจ้าพนักงานประมงอาวุโส ๕. นายพงศศักดิ์ นิธิกรกุล ตำแหน่ง เจ้าพนักงานประมงอาวุโส
๘.๒ กิจกรรมหลักที่ ๒ งบประมาณ ผู้รับผิดชอบ หน่วยงานที่เกี่ยวข้อง	ดำเนินการกำหนดเขตอนุรักษ์ โดยวางทุนแสดงอาณาเขตพื้นที่ จำนวน ๔ จุด เป็นเงิน ๑๕๐,๐๐๐ บาท ผู้รับผิดชอบ ๓. นายบุญชิต พันธุ์แดง ตำแหน่ง ประธานอนุรักษ์ทรัพยากรด้านการประมงทับเสลา ๔. นายนนทพล เสมาทอง ตำแหน่ง เจ้าพนักงานประมงอาวุโส ๕. นายพงศศักดิ์ นิธิกรกุล ตำแหน่ง เจ้าพนักงานประมงอาวุโส
๘.๓ กิจกรรมหลักที่ ๓ งบประมาณ ผู้รับผิดชอบ หน่วยงานที่เกี่ยวข้อง	ดำเนินการสร้างแหล่งที่อยู่อาศัย หลบซ่อนศัตรู ให้สัตว์น้ำมีแหล่งที่อยู่อาศัย แหล่งวางไข่ เลี้ยงลูกวัยอ่อน และหลบภัย ในพื้นที่ดำเนินการ จำนวน ๔ แห่ง แห่งละ เป็นเงิน ๒๐๐,๐๐๐ บาท ผู้รับผิดชอบ ๓. นายบุญชิต พันธุ์แดง ตำแหน่ง ประธานอนุรักษ์ทรัพยากรด้านการประมงทับเสลา ๔. นายนนทพล เสมาทอง ตำแหน่ง เจ้าพนักงานประมงอาวุโส ๕. นายพงศศักดิ์ นิธิกรกุล ตำแหน่ง เจ้าพนักงานประมงอาวุโส
๘.๔ กิจกรรมหลักที่ ๔ งบประมาณ ผู้รับผิดชอบ หน่วยงานที่เกี่ยวข้อง	ดำเนินการจัดซื้อพันธุ์สัตว์น้ำ เพิ่มปริมาณและผลผลิตสัตว์น้ำให้เป็นแหล่งขยายพันธุ์ในอ่างเก็บน้ำทับเสลา เป็นเงิน ๙๐๐,๐๐๐ บาท ผู้รับผิดชอบ ๓. นายบุญชิต พันธุ์แดง ตำแหน่ง ประธานอนุรักษ์ทรัพยากรด้านการประมงทับเสลา ๔. นายนนทพล เสมาทอง ตำแหน่ง เจ้าพนักงานประมงอาวุโส ๕. นายพงศศักดิ์ นิธิกรกุล ตำแหน่ง เจ้าพนักงานประมงอาวุโส
๘.๕ กิจกรรมหลักที่ ๕ งบประมาณ ผู้รับผิดชอบ หน่วยงานที่เกี่ยวข้อง	ดำเนินการสำรวจปริมาณสัตว์น้ำในพื้นที่ดำเนินการและจัดเก็บข้อมูลติดตาม ประเมินผล และสรุปรายงานผลการดำเนินโครงการ เป็นเงิน ๒๑,๕๐๐ บาท ผู้รับผิดชอบ ๓. นายบุญชิต พันธุ์แดง ตำแหน่ง ประธานอนุรักษ์ทรัพยากรด้านการประมงทับเสลา ๔. นายนนทพล เสมาทอง ตำแหน่ง เจ้าพนักงานประมงอาวุโส ๕. นายพงศศักดิ์ นิธิกรกุล ตำแหน่ง เจ้าพนักงานประมงอาวุโส

หัวข้อ	รายละเอียด
๙. หน่วยงานดำเนินการ	สำนักงานประมงจังหวัดอุทัยธานี
๑๐. ระยะเวลาในการดำเนินโครงการ	๑ ตุลาคม ๒๕๖๔ ถึง ๓๐ กันยายน ๒๕๖๕
๑๑. งบประมาณ	๑,๓๘๐,๐๐๐ บาท (หนึ่งล้านสามแสนแปดหมื่นบาทถ้วน)
๑๒. ผลผลิต (Output)	๑. ชาวประมงมีความรู้ความเข้าใจในการบริการทรัพยากรประมง ๒. มีเขตอนุรักษ์ทรัพยากรประมงในอ่างเก็บน้ำทับเสลา ๓. มีแหล่งที่อยู่อาศัย หลบซ่อนศัตรู ให้แก่สัตว์น้ำในอ่างเก็บน้ำทับเสลา ๔. ปริมาณผลผลิตสัตว์น้ำในอ่างเก็บน้ำทับเสลาเพิ่มขึ้น
๑๓. ผลลัพธ์จากการดำเนินโครงการ (Outcome)	๑. ชาวประมงมีจิตสำนึกและมีส่วนร่วมในการอนุรักษ์ทรัพยากรประมง ไม่น้อยกว่า ๒๐๐ ราย ๒. ความอุดมสมบูรณ์ของทรัพยากรประมงในอ่างเก็บน้ำทับเสลาเพิ่มขึ้น ไม่น้อยกว่าร้อยละ ๕

แบบฟอร์มโครงการแบบย่อ (Project Brief) ของโครงการสำคัญภายใต้งบประมาณของจังหวัด

ประเด็นการพัฒนาจังหวัด ยกระดับมาตรฐานการผลิตเกษตรปลอดภัย เกษตรอินทรีย์ ให้มีมูลค่าเพิ่ม

หัวข้อ	รายละเอียด
๑. ชื่อโครงการสำคัญ	ส่งเสริมการตลาดและเทคนิคการเพิ่มยอดขายในตลาดออนไลน์
๒. ชื่อแผนงาน	แผนงานยุทธศาสตร์ส่งเสริมการพัฒนาจังหวัดและกลุ่มจังหวัดแบบบูรณาการ
๓. แนวทางการพัฒนา	ยกระดับมาตรฐานการผลิตเกษตรปลอดภัย เกษตรอินทรีย์ ให้มีมูลค่าเพิ่ม
๔. หลักการและเหตุผล	ยุทธศาสตร์ชาติระยะ ๒๐ ปี ยุทธศาสตร์ที่ ๒ การสร้างความสามารถในการแข่งขัน ได้ให้ความสำคัญกับการเกษตรสร้างมูลค่า โดยการเพิ่มประสิทธิภาพการผลิตทั้งเชิงปริมาณและมูลค่า ความหลากหลายของสินค้าเกษตร การพัฒนาเศรษฐกิจบนพื้นฐานผู้ประกอบการยุคใหม่ และแผนพัฒนาเศรษฐกิจฯ ฉบับที่ ๑๒ (พ.ศ. ๒๕๖๐ - ๒๕๖๔) ยุทธศาสตร์ที่ ๙ การพัฒนาภาค เมือง และพื้นที่เศรษฐกิจ ได้กำหนดเป้าหมายในการพัฒนากลุ่มจังหวัดภาคเหนือตอนล่าง ๒ โดยการพัฒนาประสิทธิภาพการผลิตทางการเกษตร สร้างมูลค่าเพิ่มภายใต้แนวคิดเกษตรปลอดภัยและเกษตรอินทรีย์ควบคู่กับการพัฒนาอุตสาหกรรมเกษตรแปรรูปให้มีความหลากหลายสอดคล้องกับความต้องการของตลาด และสนับสนุนการรวมกลุ่มเกษตรกรในการวางแผนการผลิตและการสร้างเครือข่ายการตลาดให้มีประสิทธิภาพ ซึ่งรวมไปถึงการสร้างการแข่งขันทางเศรษฐกิจและแข่งขันได้อย่างยั่งยืน เพื่อให้สอดคล้องกับแผนดังกล่าวจังหวัดควรมีกิจกรรมที่สอดคล้องกับแผนพัฒนากลุ่มจังหวัด โดยนำสินค้าในภาคการผลิตออกจำหน่ายในตลาด และต้องให้ความสำคัญกับห่วงโซ่คุณค่า (Value Chain) ส่งเสริมกิจกรรมตั้งแต่ต้นน้ำ กลางน้ำ ปลายน้ำ ให้เกิดความมั่นคง มั่งคั่ง ยั่งยืน สำนักงานพาณิชย์จังหวัดอุทัยธานี พัฒนาการตลาดและประชาสัมพันธ์สินค้าเกษตรปลอดภัยและอินทรีย์ สินค้าชุมชน ได้แก่ การเพิ่มช่องทางการจำหน่าย การเชื่อมโยงสินค้าสู่ตลาดชุมชน ตลาดภายในประเทศ และภายนอกประเทศ ตลอดจนการเพิ่มศักยภาพเกษตรกร กลุ่มเกษตรกร ในการจำหน่ายสินค้าผ่านช่องทางออนไลน์ที่มีการพัฒนาอย่างต่อเนื่อง และไม่หยุดยั้ง
๕. วัตถุประสงค์ของโครงการ	๑. เพื่อสร้างรายได้ ผู้ผลิตผู้ประกอบการ สร้างความเข้มแข็งด้านเศรษฐกิจ ๒. เพื่อส่งเสริมและขยายช่องทางการตลาดให้สามารถแข่งขันได้อย่างไร พรมแดน ๓. เพื่อส่งเสริมด้านการตลาดภายใน และภายนอกประเทศตลอดจนการพัฒนา ศักยภาพแหล่งจำหน่ายสินค้าเกษตรแปรรูปและสินค้าอาหารปลอดภัย สินค้าชุมชน ให้เป็นที่ยอมรับ ๔. เพื่อเผยแพร่ประชาสัมพันธ์ให้ผู้บริโภคตื่นตัวและเข้าถึงแหล่งจำหน่ายสินค้า เกษตรแปรรูปและสินค้าอาหารปลอดภัยและสร้างภาพลักษณ์ที่ดีของสินค้า ให้เป็นที่รู้จักทั่วไป

หัวข้อ	รายละเอียด
๖. ตัวชี้วัดและค่าเป้าหมาย	๑ ผู้ผลิต/ผู้ประกอบการ มีช่องทางการจำหน่ายสินค้าออนไลน์ ไม่น้อยกว่า ๒ ช่องทาง ๒ สินค้าเกษตรแปรรูปและอาหารปลอดภัยมีมูลค่าเพิ่มขึ้นจากช่องทางจำหน่ายช่องทางปกติ
๗. พื้นที่เป้าหมาย	จังหวัดอุทัยธานี
๘. กิจกรรมหลัก	ส่งเสริมการตลาดและเทคนิคการเพิ่มยอดขายในตลาดออนไลน์
๘.๑ กิจกรรมหลักที่ ๑ งบประมาณ ผู้รับผิดชอบ หน่วยงานที่เกี่ยวข้อง	จัดฝึกอบรมส่งเสริมการตลาดและเทคนิคการเพิ่มยอดขายในตลาดออนไลน์ ๓๒๓,๐๐๐ บาท สำนักงานพาณิชย์จังหวัดอุทัยธานี
๙. หน่วยงานดำเนินการ	สำนักงานพาณิชย์จังหวัดอุทัยธานี
๑๐. ระยะเวลาในการดำเนินโครงการ	ตุลาคม ๒๕๖๕ – กันยายน ๒๕๖๖
๑๑. งบประมาณ	งบประมาณตามพระราชบัญญัติงบประมาณรายจ่าย ประจำปีงบประมาณ พ.ศ. ๒๕๖๖ ตามแผนปฏิบัติการประจำปีของจังหวัดอุทัยธานี ประจำปีงบประมาณ พ.ศ. ๒๕๖๖
๑๒. ผลผลิต (Output)	จัดฝึกอบรมให้กับผู้ผลิต/ผู้ประกอบการ สินค้าเกษตรแปรรูปสินค้าอาหารปลอดภัย สินค้าเกษตรอินทรีย์ สินค้า GI ผู้ประกอบการ OTOP Select/SMEs/GI /สมาชิกเครือข่าย Biz Club จังหวัดอุทัยธานี และวิสาหกิจชุมชนจังหวัดอุทัยธานี จำนวนไม่น้อยกว่า ๔๐ ราย ได้เพิ่มความรู้ด้านการตลาดและเทคนิคการเพิ่มยอดขายสินค้า ผ่านสื่อช่องทางออนไลน์ อย่างน้อย คนละ ๒ ช่องทาง จำนวน ๑ ครั้ง
๑๓. ผลลัพธ์จากการดำเนินโครงการ (Outcome)	๑. ผู้ผลิต/ผู้ประกอบการ สินค้าเกษตรแปรรูปสินค้าอาหารปลอดภัย สินค้าเกษตรอินทรีย์ สินค้า GI ผู้ประกอบการ OTOP Select/SMEs/GI /สมาชิกเครือข่าย Biz Club จังหวัดอุทัยธานี และวิสาหกิจชุมชนจังหวัดอุทัยธานีมีรายได้เพิ่มขึ้นจากการจำหน่ายสินค้าผ่านช่องทางออนไลน์ ๒. สามารถเพิ่มช่องทางตลาดและสร้างสมรรถนะการแข่งขันการตลาดแนวใหม่ ๓. ประชาสัมพันธ์สินค้าให้แพร่หลายทางสื่อออนไลน์

แบบฟอร์มโครงการแบบย่อ (Project Brief) ของโครงการสำคัญภายใต้งบประมาณของจังหวัด
ประเด็นการพัฒนาจังหวัดอุทัยธานี

หัวข้อ	รายละเอียด
๑. ชื่อโครงการสำคัญ	โครงการขุดลอกแม่น้ำตากแดด เหนือเขื่อนวังร่มเกล้า ตำบลหนองหญ้าปล้อง ตำบลโคกหม้อ อำเภอทัพทัน จังหวัดอุทัยธานี
๒. ชื่อแผนงาน	ยุทธศาสตร์ชาติด้านการสร้างโอกาสและความเสมอภาคทางสังคม
๓. แนวทางการพัฒนา	การบริหารจัดการทรัพยากรธรรมชาติและสิ่งแวดล้อมอย่างสมดุล และเป็นระบบบนพื้นฐานการมีส่วนร่วมของทุกภาคส่วน
๔. หลักการและเหตุผล	ขุดลอกแควตากแดด ก่อสร้างขึ้นเพื่อช่วยเหลือเกษตรกร ในเขตพื้นที่ ต.หนองหญ้าปล้อง,โคกหม้อ อ.ทัพทัน จ.อุทัยธานีในเรื่องการระบายน้ำในการเกษตร เนื่องจากไม่มีพื้นที่เก็บกักน้ำ ทำให้ไม่สามารถเก็บกักน้ำ เพื่อส่งน้ำให้กับเกษตรกรในช่วงฤดูแล้งได้ ทำให้เกษตรกรในพื้นที่ได้รับความเดือดร้อน ดังนั้นโครงการนี้จะสามารถส่งน้ำได้อย่างมีประสิทธิภาพมากขึ้น และช่วยเหลือเกษตรกรเพื่อเพิ่มประสิทธิภาพการผลิต
๕. วัตถุประสงค์ของโครงการ	เพื่อแก้ไขปัญหาการระบายน้ำในช่วงฤดูน้ำหลาก
๖. ตัวชี้วัดและค่าเป้าหมาย	ป้องกันไม่ให้น้ำกัดเซาะตลิ่งและป้องกันไม่ให้น้ำท่วมพื้นที่ทำการเกษตร และเกษตรกรในพื้นที่มีน้ำสำหรับใช้ทำการเกษตร.มีพื้นที่รับประโยชน์ ประมาณ ๑๐๐๐ ไร่
๗. พื้นที่เป้าหมาย	ตำบลหนองหญ้าปล้อง,โคกหม้อ อำเภอทัพทัน จังหวัดอุทัยธานี
๘. กิจกรรมหลัก	ขุดลอกแม่น้ำตากแดด เหนือเขื่อนวังร่มเกล้า ตำบลหนองหญ้าปล้องตำบลโคกหม้อ อำเภอทัพทัน จังหวัดอุทัยธานีงานดินขุดด้วยเครื่องจักร ปริมาณดิน ๘๖๗,๘๐๐ ลูกบาศก์เมตร
๘.๑ กิจกรรมหลักที่ ๑ งบประมาณ ผู้รับผิดชอบ หน่วยงานที่เกี่ยวข้อง	งบประมาณ ๓๕,๐๐๐,๐๐๐.๐๐บาท นายสงกรานต์ ชลศรีทอง โครงการชลประทานอุทัยธานี
๙. หน่วยงานดำเนินการ	โครงการชลประทานอุทัยธานี
๑๐. ระยะเวลาในการดำเนินโครงการ	เริ่ม ตุลาคม ๒๕๖๕ สิ้นสุด กันยายน ๒๕๖๖
๑๑. งบประมาณ	๓๕,๐๐๐,๐๐๐.๐๐บาท
๑๒. ผลผลิต (Output)	ขุดลอกแควตากแดด เหนือเขื่อนวังร่มเกล้า ตำบลหนองหญ้าปล้อง,โคกหม้อ อำเภอทัพทัน จังหวัดอุทัยธานี
๑๓. ผลลัพธ์จากการดำเนินโครงการ (Outcome)	ช่วยเหลือเกษตรกรเพื่อเพิ่มประสิทธิภาพการผลิตในพื้นที่ ตำบลหนองหญ้าปล้อง,โคกหม้อ อำเภอทัพทัน จังหวัดอุทัยธานี

แบบฟอร์มโครงการแบบย่อ (Project Brief) ของโครงการสำคัญภายใต้งบประมาณของจังหวัด
ประเด็นการพัฒนาจังหวัดยกระดับมาตรฐานการผลิตเกษตรปลอดภัย เกษตรอินทรีย์ ให้มีมูลค่าเพิ่ม

หัวข้อ	รายละเอียด
๑. ชื่อโครงการสำคัญ	ส่งเสริมการตลาดสินค้าเกษตรแปรรูป อาหารปลอดภัยและผลิตภัณฑ์ชุมชน จังหวัดอุทัยธานี
๒. ชื่อแผนงาน	แผนงานยุทธศาสตร์ส่งเสริมการพัฒนาจังหวัดและกลุ่มจังหวัดแบบบูรณาการ
๓. แนวทางการพัฒนา	ยกระดับมาตรฐานการผลิตเกษตรปลอดภัย เกษตรอินทรีย์ ให้มีมูลค่าเพิ่ม
๔. หลักการและเหตุผล	ยุทธศาสตร์ชาติระยะ ๒๐ ปี ยุทธศาสตร์ที่ ๒ การสร้างความสามารถในการแข่งขัน ได้ให้ความสำคัญกับการเกษตรสร้างมูลค่า โดยการเพิ่มประสิทธิภาพการผลิตทั้งเชิงปริมาณและมูลค่า ความหลากหลายของสินค้าเกษตร การพัฒนาเศรษฐกิจบนพื้นฐานผู้ประกอบการยุคใหม่ และแผนพัฒนาเศรษฐกิจฯ ฉบับที่ ๑๒ (พ.ศ. ๒๕๖๐ - ๒๕๖๔) ยุทธศาสตร์ที่ ๙ การพัฒนาภาค เมือง และพื้นที่เศรษฐกิจ ได้กำหนดเป้าหมายในการพัฒนาภาคเหนือตอนล่าง ๒ โดยการเพิ่มประสิทธิภาพการผลิตทางการเกษตร สร้างมูลค่าเพิ่มภายใต้แนวคิดเกษตรปลอดภัยและเกษตรอินทรีย์ควบคู่กับการพัฒนาอุตสาหกรรมเกษตรแปรรูปให้มีความหลากหลายสอดคล้องกับความต้องการของตลาด และสนับสนุนการรวมกลุ่มเกษตรกรในการวางแผนการผลิตและการสร้างเครือข่ายการตลาดให้มีประสิทธิภาพ ซึ่งรวมถึงการสร้าง ความเข้มแข็งทางเศรษฐกิจและแข่งขันได้อย่างยั่งยืน เพื่อให้สอดคล้องกับแผนดังกล่าวจังหวัดควรมีกิจกรรมที่สอดคล้องกับแผนพัฒนาภาคเหนือตอนล่าง ๒ โดยนำสินค้าในภาคการผลิตออกจำหน่ายในตลาด และต้องให้ความสำคัญกับห่วงโซ่มูลค่า (Value Chain) ส่งเสริมกิจกรรมตั้งแต่ต้นน้ำ กลางน้ำ ปลายน้ำ ให้เกิดความมั่นคง มั่งคั่ง ยั่งยืน สำนักงานพาณิชย์จังหวัดอุทัยธานี จึงได้จัดทำโครงการขยายช่องทางการตลาดสินค้าเกษตรปลอดภัย เกษตรอินทรีย์ และผลิตภัณฑ์ชุมชน ได้แก่ การเพิ่มช่องทางการจำหน่าย การเชื่อมโยงสินค้าสู่ตลาดชุมชน ตลาดภายในประเทศ และภายนอกประเทศ ตลอดจนการเพิ่มศักยภาพเกษตรกร กลุ่มเกษตรกร ผู้ประกอบการให้สามารถเจรจาการค้าและทำตลาดได้ด้วยตนเองอย่างมีประสิทธิภาพ เพื่อลดระดับปัญหาในเรื่องตลาดและราคาสินค้าเกษตรที่ไม่มีเสถียรภาพได้
๕. วัตถุประสงค์ของโครงการ	<ol style="list-style-type: none"> ๑. เพื่อสร้างรายได้ ด้วยการสร้างงาน สร้างอาชีพ ให้กับ ผู้ผลิตผู้ประกอบการ ได้อย่างยั่งยืนสร้างความเข้มแข็งด้านเศรษฐกิจ ๒. เพื่อส่งเสริมและขยายช่องทางการตลาดให้สามารถแข่งขันได้ ๓. เพื่อส่งเสริมด้านการตลาดภายใน และภายนอกประเทศตลอดจนการพัฒนาศักยภาพแหล่งจำหน่ายสินค้าเกษตรแปรรูปและสินค้าอาหารปลอดภัยให้เป็นที่ยอมรับ ๔. เพื่อเผยแพร่ประชาสัมพันธ์ให้ผู้บริโภคตื่นตัวและเข้าถึงแหล่งจำหน่ายสินค้าเกษตรแปรรูปและสินค้าอาหารปลอดภัยและสร้างภาพลักษณ์ที่ดีของสินค้าให้เป็นที่รู้จักทั่วไป ๕. เพื่อเผยแพร่ประชาสัมพันธ์แหล่งท่องเที่ยวที่สำคัญของจังหวัดอุทัยธานี ให้เป็นที่รู้จักแพร่หลาย

หัวข้อ	รายละเอียด
๖. ตัวชี้วัดและค่าเป้าหมาย	๑ ผู้ผลิต/ผู้ประกอบการ มีช่องทางการตลาดและการเชื่อมโยงในการจำหน่ายสินค้าเพิ่มมากขึ้นและมีมูลค่าการค้าจำหน่ายสินค้าปี ๒๕๖๖ ไม่น้อยกว่าร้อยละ ๓ ๒ สินค้าเกษตรแปรรูปและอาหารปลอดภัยมีมูลค่าเพิ่มมากขึ้นจากช่องทางจำหน่ายช่องทางปกติ ๓. นักท่องเที่ยว/ประชาชน รู้จักของดีและแหล่งท่องเที่ยวจังหวัดอุทัยธานีเพิ่มขึ้น
๗. พื้นที่เป้าหมาย	กรุงเทพมหานคร และปริมณฑล หรือจังหวัดที่เหมาะสม
๘. กิจกรรมหลัก	กิจกรรมจัดงานแสดงและจำหน่ายสินค้าเกษตรปลอดภัยและผลิตภัณฑ์ชุมชนจังหวัดอุทัยธานี เพื่อเพิ่มโอกาสทางการค้า และเพิ่มช่องทางการจำหน่ายสินค้า การจำหน่ายสินค้าผ่านช่องทางออนไลน์
๘.๑ กิจกรรมหลักที่ ๑ งบประมาณ ผู้รับผิดชอบ หน่วยงานที่เกี่ยวข้อง	กิจกรรมจัดแสดงและจำหน่ายสินค้าเกษตรปลอดภัยและผลิตภัณฑ์ชุมชนจังหวัดอุทัยธานี ๓,๓๐๐,๐๐๐ บาท สำนักงานพาณิชย์จังหวัดอุทัยธานี
๙. หน่วยงานดำเนินการ	สำนักงานพาณิชย์จังหวัดอุทัยธานี
๑๐. ระยะเวลาในการดำเนินโครงการ	ตุลาคม ๒๕๖๖ – กันยายน ๒๕๖๗
๑๑. งบประมาณ	งบประมาณตามพระราชบัญญัติงบประมาณรายจ่าย ประจำปีงบประมาณ พ.ศ. ๒๕๖๗ ตามแผนปฏิบัติการประจำปีของจังหวัดอุทัยธานี ประจำปีงบประมาณ พ.ศ. ๒๕๖๗
๑๒. ผลผลิต (Output)	จัดงานแสดงจำหน่ายสินค้าเกษตรปลอดภัยและผลิตภัณฑ์ชุมชน เพื่อสร้างโอกาสทางการตลาด เชื่อมโยงสินค้าและจำหน่ายสินค้าและเพิ่มช่องทางการจำหน่ายสินค้า จำนวน ๒ ครั้ง ครั้งละ ไม่น้อยกว่า ๕๐ คูหา
๑๓. ผลลัพธ์จากการดำเนินโครงการ (Outcome)	๑. ผู้ผลิต/ผู้ประกอบการ สินค้าเกษตรแปรรูปสินค้าอาหารปลอดภัย สินค้าเกษตรอินทรีย์ สินค้า GI ผู้ประกอบการ OTOP Select/SMEs/GI / สมาชิกเครือข่าย Biz Club จังหวัดอุทัยธานี และวิสาหกิจชุมชนจังหวัดอุทัยธานีมีรายได้เพิ่มขึ้นจากการขยายช่องทางการกระจายสินค้าและเกิดการเรียนรู้โอกาสทางการตลาดเพิ่มขึ้น ๒. สามารถเพิ่มช่องทางตลาดและสร้างสมรรถนะการแข่งขันการตลาดแนวใหม่ ๓. สามารถขยายช่องทางการกระจายสินค้าโดยการจัดกิจกรรมงานแสดงสินค้าและการจำหน่ายสินค้าผ่านช่องทางออนไลน์ ๔. นักท่องเที่ยวและประชาชนทั่วไปรู้จักของดีและแหล่งท่องเที่ยวจังหวัดอุทัยธานีเพิ่มขึ้น

แบบฟอร์มโครงการแบบย่อ (Project Brief) ของโครงการสำคัญภายใต้งบประมาณของจังหวัด

ประเด็นการพัฒนาจังหวัด ยกระดับมาตรฐานการผลิตเกษตรปลอดภัย เกษตรอินทรีย์ ให้มีมูลค่าเพิ่ม

หัวข้อ	รายละเอียด
๑. ชื่อโครงการสำคัญ	ส่งเสริมการตลาดสินค้าเกษตรแปรรูป อาหารปลอดภัยและผลิตภัณฑ์ชุมชน จังหวัดอุทัยธานี
๒. ชื่อแผนงาน	แผนงานยุทธศาสตร์ส่งเสริมการพัฒนาจังหวัดและกลุ่มจังหวัดแบบบูรณาการ
๓. แนวทางการพัฒนา	ยกระดับมาตรฐานการผลิตเกษตรปลอดภัย เกษตรอินทรีย์ ให้มีมูลค่าเพิ่ม
๔. หลักการและเหตุผล	ยุทธศาสตร์ชาติระยะ ๒๐ ปี ยุทธศาสตร์ที่ ๒ การสร้างความสามารถในการแข่งขัน ได้ให้ความสำคัญกับการเกษตรสร้างมูลค่า โดยการเพิ่มประสิทธิภาพการผลิตทั้งเชิงปริมาณและมูลค่า ความหลากหลายของสินค้าเกษตร การพัฒนาเศรษฐกิจบนพื้นฐานผู้ประกอบการยุคใหม่ และแผนพัฒนาเศรษฐกิจฯ ฉบับที่ ๑๒ (พ.ศ. ๒๕๖๐ - ๒๕๖๔) ยุทธศาสตร์ที่ ๙ การพัฒนาภาค เมือง และพื้นที่เศรษฐกิจ ได้กำหนดเป้าหมายในการพัฒนากลุ่มจังหวัดภาคเหนือตอนล่าง ๒ โดยการเพิ่มประสิทธิภาพการผลิตทางการเกษตร สร้างมูลค่าเพิ่มภายใต้แนวคิดเกษตรปลอดภัยและเกษตรอินทรีย์ควบคู่กับการพัฒนาอุตสาหกรรมเกษตรแปรรูปให้มีความหลากหลายสอดคล้องกับความต้องการของตลาด และสนับสนุนการรวมกลุ่มเกษตรกรในการวางแผนการผลิตและการสร้างเครือข่ายการตลาดให้มีประสิทธิภาพ ซึ่งรวมถึงการสร้าง ความเข้มแข็งทางเศรษฐกิจและแข่งขันได้อย่างยั่งยืน เพื่อให้สอดคล้องกับแผนดังกล่าวจังหวัดควรมีกิจกรรมที่สอดคล้องกับแผนพัฒนาจังหวัด โดยนำสินค้าในภาคการผลิตออกจำหน่ายในตลาด และต้องให้ความสำคัญกับห่วงโซ่คุณค่า (Value Chain) ส่งเสริมกิจกรรมตั้งแต่ต้นน้ำ กลางน้ำ ปลายน้ำ ให้เกิดความมั่นคง มั่งคั่ง ยั่งยืน สำนักงานพาณิชย์จังหวัดอุทัยธานี จึงได้จัดทำโครงการขยายช่องทางการตลาดสินค้าเกษตรปลอดภัย เกษตรอินทรีย์ และผลิตภัณฑ์ชุมชน ได้แก่ การเพิ่มช่องทางการจำหน่าย การเชื่อมโยงสินค้าสู่ตลาดชุมชน ตลาดภายในประเทศ และภายนอกประเทศ ตลอดจนการเพิ่มศักยภาพเกษตรกร กลุ่มเกษตรกร ผู้ประกอบการให้สามารถเจรจาการค้าและทำตลาดได้ด้วยตนเองอย่างมีประสิทธิภาพ เพื่อลดระดับปัญหาในเรื่องตลาดและราคาสินค้าเกษตรที่ไม่มีเสถียรภาพได้
๕. วัตถุประสงค์ของโครงการ	๑. เพื่อสร้างรายได้ ด้วยการสร้างงาน สร้างอาชีพ ให้กับ ผู้ผลิตผู้ประกอบการ ได้อย่างยั่งยืนสร้างความเข้มแข็งด้านเศรษฐกิจ ๒. เพื่อส่งเสริมและขยายช่องทางการตลาดให้สามารถแข่งขันได้ ๓. เพื่อส่งเสริมด้านการตลาดภายใน และภายนอกประเทศตลอดจนการพัฒนาศักยภาพแหล่งจำหน่ายสินค้าเกษตรแปรรูปและสินค้าอาหารปลอดภัยให้เป็นที่ยอมรับ ๔. เพื่อเผยแพร่ประชาสัมพันธ์ให้ผู้บริโภคตื่นตัวและเข้าถึงแหล่งจำหน่ายสินค้าเกษตรแปรรูปและสินค้าอาหารปลอดภัยและสร้างภาพลักษณ์ที่ดีของสินค้าให้เป็นที่รู้จักทั่วไป

หัวข้อ	รายละเอียด
	๕. เพื่อเผยแพร่ประชาสัมพันธ์แหล่งท่องเที่ยวที่สำคัญของจังหวัดอุทัยธานี ให้เป็นที่รู้จักแพร่หลาย
๖. ตัวชี้วัดและค่าเป้าหมาย	๑ ผู้ผลิต/ผู้ประกอบการ มีช่องทางการตลาดและการเชื่อมโยงในการจำหน่ายสินค้าเพิ่มมากขึ้นและมีมูลค่าการค้าจำหน่ายสินค้าปี ๒๕๖๗ ไม่น้อยกว่าร้อยละ ๓ ๒ สินค้าเกษตรแปรรูปและอาหารปลอดภัยมีมูลค่าเพิ่มมากขึ้นจากช่องทางจำหน่ายช่องทางปกติ ๓. นักท่องเที่ยว/ประชาชน รู้จักของดีและแหล่งท่องเที่ยวจังหวัดอุทัยธานีเพิ่มขึ้น
๗. พื้นที่เป้าหมาย	กรุงเทพมหานคร และปริมณฑล หรือจังหวัดที่เหมาะสม
๘. กิจกรรมหลัก	กิจกรรมจัดงานแสดงและจำหน่ายสินค้าเกษตรปลอดภัยและผลิตภัณฑ์ชุมชนจังหวัดอุทัยธานี เพื่อเพิ่มโอกาสทางการค้า และเพิ่มช่องทางการจำหน่ายสินค้า การจำหน่ายสินค้าผ่านช่องทางออนไลน์
๘.๑ กิจกรรมหลักที่ ๑ งบประมาณ ผู้รับผิดชอบ หน่วยงานที่เกี่ยวข้อง	กิจกรรมจัดแสดงและจำหน่ายสินค้าเกษตรปลอดภัยและผลิตภัณฑ์ชุมชนจังหวัดอุทัยธานี ๓,๕๐๐,๐๐๐ บาท สำนักงานพาณิชย์จังหวัดอุทัยธานี
๙. หน่วยงานดำเนินการ	สำนักงานพาณิชย์จังหวัดอุทัยธานี
๑๐. ระยะเวลาในการดำเนินโครงการ	ตุลาคม ๒๕๖๗ – กันยายน ๒๕๖๘
๑๑. งบประมาณ	งบประมาณตามพระราชบัญญัติงบประมาณรายจ่าย ประจำปีงบประมาณ พ.ศ. ๒๕๖๘ ตามแผนปฏิบัติการประจำปีของจังหวัดอุทัยธานี ประจำปีงบประมาณ พ.ศ. ๒๕๖๘
๑๒. ผลผลิต (Output)	จัดงานแสดงจำหน่ายสินค้าเกษตรปลอดภัยและผลิตภัณฑ์ชุมชน เพื่อสร้างโอกาสทางการตลาด เชื่อมโยงสินค้าและจำหน่ายสินค้าและเพิ่มช่องทางการจำหน่ายสินค้า จำนวน ๒ ครั้ง ครั้งละ ไม่น้อยกว่า ๕๐ คูหา
๑๓. ผลลัพธ์จากการดำเนินโครงการ (Outcome)	๑. ผู้ผลิต/ผู้ประกอบการ สินค้าเกษตรแปรรูปสินค้าอาหารปลอดภัย สินค้าเกษตรอินทรีย์ สินค้า GI ผู้ประกอบการ OTOP Select/SMEs/GI / สมาชิกเครือข่าย Biz Club จังหวัดอุทัยธานี และวิสาหกิจชุมชนจังหวัดอุทัยธานีมีรายได้เพิ่มขึ้นจากการขยายช่องทางการกระจายสินค้าและเกิดการเรียนรู้โอกาสทางการตลาดเพิ่มขึ้น ๒. สามารถเพิ่มช่องทางตลาดและสร้างสมรรถนะการแข่งขันการตลาดแนวใหม่ ๓. สามารถขยายช่องทางการกระจายสินค้าโดยการจัดกิจกรรมงานแสดงสินค้าและการจำหน่ายสินค้าผ่านช่องทางออนไลน์ ๔. นักท่องเที่ยวและประชาชนทั่วไปรู้จักของดีและแหล่งท่องเที่ยวจังหวัดอุทัยธานีเพิ่มขึ้น

แบบฟอร์มโครงการแบบย่อ (Project Brief) ของโครงการสำคัญภายใต้งบประมาณของจังหวัด

ประเด็นการพัฒนาจังหวัด ยกระดับมาตรฐานการผลิตเกษตรปลอดภัย เกษตรอินทรีย์ ให้มีมูลค่าเพิ่ม

หัวข้อ	รายละเอียด
๑. ชื่อโครงการสำคัญ	ส่งเสริมการตลาดสินค้าเกษตรแปรรูป อาหารปลอดภัยและผลิตภัณฑ์ชุมชน จังหวัดอุทัยธานี
๒. ชื่อแผนงาน	แผนงานยุทธศาสตร์ส่งเสริมการพัฒนาจังหวัดและกลุ่มจังหวัดแบบบูรณาการ
๓. แนวทางการพัฒนา	ยกระดับมาตรฐานการผลิตเกษตรปลอดภัย เกษตรอินทรีย์ ให้มีมูลค่าเพิ่ม
๔. หลักการและเหตุผล	ยุทธศาสตร์ชาติระยะ ๒๐ ปี ยุทธศาสตร์ที่ ๒ การสร้างความสามารถในการแข่งขัน ได้ให้ความสำคัญกับการเกษตรสร้างมูลค่า โดยการเพิ่มประสิทธิภาพการผลิตทั้งเชิงปริมาณและมูลค่า ความหลากหลายของสินค้าเกษตร การพัฒนาเศรษฐกิจบนพื้นฐานผู้ประกอบการยุคใหม่ และแผนพัฒนาเศรษฐกิจฯ ฉบับที่ ๑๒ (พ.ศ. ๒๕๖๐ - ๒๕๖๔) ยุทธศาสตร์ที่ ๙ การพัฒนาภาค เมือง และพื้นที่เศรษฐกิจ ได้กำหนดเป้าหมายในการพัฒนากลุ่มจังหวัดภาคเหนือตอนล่าง ๒ โดยการพัฒนาประสิทธิภาพการผลิตทางการเกษตร สร้างมูลค่าเพิ่มภายใต้แนวคิดเกษตรปลอดภัยและเกษตรอินทรีย์ควบคู่กับการพัฒนาอุตสาหกรรมเกษตรแปรรูปให้มีความหลากหลายสอดคล้องกับความต้องการของตลาด และสนับสนุนการรวมกลุ่มเกษตรกรในการวางแผนการผลิตและการสร้างเครือข่ายการตลาดให้มีประสิทธิภาพ ซึ่งรวมไปถึงการสร้างความเข้มแข็งทางเศรษฐกิจและแข่งขันได้อย่างยั่งยืน เพื่อให้สอดคล้องกับแผนดังกล่าวจังหวัดควรมีกิจกรรมที่สอดคล้องกับแผนพัฒนากลุ่มจังหวัด โดยนำสินค้าในภาคการผลิตออกจำหน่ายในตลาด และต้องให้ความสำคัญกับห่วงโซ่คุณค่า (Value Chain) ส่งเสริมกิจกรรมตั้งแต่ต้นน้ำ กลางน้ำ ปลายน้ำ ให้เกิดความมั่นคง มั่งคั่ง ยั่งยืน สำนักงานพาณิชย์จังหวัดอุทัยธานี จึงได้จัดทำโครงการขยายช่องทางการตลาดสินค้าเกษตรปลอดภัย เกษตรอินทรีย์ และผลิตภัณฑ์ชุมชน ได้แก่ การเพิ่มช่องทางการจำหน่าย การเชื่อมโยงสินค้าสู่ตลาดชุมชน ตลาดภายในประเทศ และภายนอกประเทศ ตลอดจนการเพิ่มศักยภาพเกษตรกร กลุ่มเกษตรกร ผู้ประกอบการให้สามารถเจรจาการค้าและทำตลาดได้ด้วยตนเองอย่างมีประสิทธิภาพ เพื่อลดระดับปัญหาในเรื่องตลาดและราคาสินค้าเกษตรที่ไม่มีเสถียรภาพได้
๕. วัตถุประสงค์ของโครงการ	๑. เพื่อสร้างรายได้ ด้วยการสร้างงาน สร้างอาชีพ ให้กับผู้ผลิตผู้ประกอบการ ได้อย่างยั่งยืนสร้างความเข้มแข็งด้านเศรษฐกิจ ๒. เพื่อส่งเสริมและขยายช่องทางการตลาดให้สามารถแข่งขันได้ ๓. เพื่อส่งเสริมด้านการตลาดภายใน และภายนอกประเทศตลอดจนการพัฒนาศักยภาพแหล่งจำหน่ายสินค้าเกษตรแปรรูปและสินค้าอาหารปลอดภัยให้เป็นที่ยอมรับ ๔. เพื่อเผยแพร่ประชาสัมพันธ์ให้ผู้บริโภคตื่นตัวและเข้าถึงแหล่งจำหน่ายสินค้าเกษตรแปรรูปและสินค้าอาหารปลอดภัยและสร้างภาพลักษณ์ที่ดีของสินค้าให้เป็นที่รู้จักทั่วไป ๕. เพื่อเผยแพร่ประชาสัมพันธ์แหล่งท่องเที่ยวที่สำคัญของจังหวัดอุทัยธานีให้เป็นที่รู้จักแพร่หลาย

หัวข้อ	รายละเอียด
๖. ตัวชี้วัดและค่าเป้าหมาย	๑ ผู้ผลิต/ผู้ประกอบการ มีช่องทางการตลาดและการเชื่อมโยงในการจำหน่ายสินค้าเพิ่มมากขึ้นและมีมูลค่าการจำหน่ายสินค้าปี ๒๕๖๘ ไม่น้อยกว่าร้อยละ ๓ ๒ สินค้าเกษตรแปรรูปและอาหารปลอดภัยมีมูลค่าเพิ่มมากขึ้นจากช่องทางจำหน่ายช่องทางปกติ ๓. นักท่องเที่ยว/ประชาชน รู้จักของดีและแหล่งท่องเที่ยวจังหวัดอุทัยธานีเพิ่มขึ้น
๗. พื้นที่เป้าหมาย	กรุงเทพมหานคร และปริมณฑล หรือจังหวัดที่เหมาะสม
๘. กิจกรรมหลัก	กิจกรรมจัดงานแสดงและจำหน่ายสินค้าเกษตรปลอดภัยและผลิตภัณฑ์ชุมชนจังหวัดอุทัยธานี เพื่อเพิ่มโอกาสทางการค้า และเพิ่มช่องทางการจำหน่ายสินค้า การจำหน่ายสินค้าผ่านช่องทางออนไลน์
๘.๑ กิจกรรมหลักที่ ๑ งบประมาณ ผู้รับผิดชอบ หน่วยงานที่เกี่ยวข้อง	กิจกรรมจัดแสดงและจำหน่ายสินค้าเกษตรปลอดภัยและผลิตภัณฑ์ชุมชนจังหวัดอุทัยธานี ๓,๕๐๐,๐๐๐ บาท สำนักงานพาณิชย์จังหวัดอุทัยธานี
๙. หน่วยงานดำเนินการ	สำนักงานพาณิชย์จังหวัดอุทัยธานี
๑๐. ระยะเวลาในการดำเนินโครงการ	ตุลาคม ๒๕๖๘ – กันยายน ๒๕๖๙
๑๑. งบประมาณ	งบประมาณตามพระราชบัญญัติงบประมาณรายจ่าย ประจำปีงบประมาณ พ.ศ. ๒๕๖๙ ตามแผนปฏิบัติการประจำปีของจังหวัดอุทัยธานี ประจำปีงบประมาณ พ.ศ.๒๕๖๙
๑๒. ผลผลิต (Output)	จัดงานแสดงจำหน่ายสินค้าเกษตรปลอดภัยและผลิตภัณฑ์ชุมชน เพื่อสร้างโอกาสทางการตลาด เชื่อมโยงสินค้าและจำหน่ายสินค้าและเพิ่มช่องทางการจำหน่ายสินค้า จำนวน ๒ ครั้ง ครั้งละ ไม่น้อยกว่า ๕๐ คูหา
๑๓. ผลลัพธ์จากการดำเนินโครงการ (Outcome)	๑. ผู้ผลิต/ผู้ประกอบการ สินค้าเกษตรแปรรูปสินค้าอาหารปลอดภัย สินค้าเกษตรอินทรีย์ สินค้า GI ผู้ประกอบการ OTOP Select/SMEs/GI / สมาชิกเครือข่าย Biz Club จังหวัดอุทัยธานี และวิสาหกิจชุมชนจังหวัดอุทัยธานีมีรายได้เพิ่มขึ้นจากการขยายช่องทางการกระจายสินค้าและเกิดการเรียนรู้โอกาสทางการตลาดเพิ่มขึ้น ๒. สามารถเพิ่มช่องทางตลาดและสร้างสมรรถนะการแข่งขันการตลาดแนวใหม่ ๓. สามารถขยายช่องทางการกระจายสินค้าโดยการจัดการกิจกรรมงานแสดงสินค้าและการจำหน่ายสินค้าผ่านช่องทางออนไลน์ ๔. นักท่องเที่ยวและประชาชนทั่วไปรู้จักของดีและแหล่งท่องเที่ยวจังหวัดอุทัยธานีเพิ่มขึ้น

แบบฟอร์มโครงการแบบย่อ (Project Brief) ของโครงการสำคัญภายใต้งบประมาณของจังหวัด

ประเด็นการพัฒนาจังหวัดยกระดับมาตรฐานการผลิตเกษตรปลอดภัย เกษตรอินทรีย์ ให้มีมูลค่าเพิ่ม

หัวข้อ	รายละเอียด
๑. ชื่อโครงการสำคัญ	ส่งเสริมการตลาดสินค้าเกษตรแปรรูป อาหารปลอดภัยและผลิตภัณฑ์ชุมชน จังหวัดอุทัยธานี
๒. ชื่อแผนงาน	แผนงานยุทธศาสตร์ส่งเสริมการพัฒนาจังหวัดและกลุ่มจังหวัดแบบบูรณาการ
๓. แนวทางการพัฒนา	ยกระดับมาตรฐานการผลิตเกษตรปลอดภัย เกษตรอินทรีย์ ให้มีมูลค่าเพิ่ม
๔. หลักการและเหตุผล	ยุทธศาสตร์ชาติระยะ ๒๐ ปี ยุทธศาสตร์ที่ ๒ การสร้างความสามารถในการแข่งขัน ได้ให้ความสำคัญกับการเกษตรสร้างมูลค่า โดยการเพิ่มประสิทธิภาพการผลิตทั้งเชิงปริมาณและมูลค่า ความหลากหลายของสินค้าเกษตร การพัฒนาเศรษฐกิจบนพื้นฐานผู้ประกอบการยุคใหม่ และแผนพัฒนาเศรษฐกิจฯ ฉบับที่ ๑๒ (พ.ศ. ๒๕๖๐ - ๒๕๖๔) ยุทธศาสตร์ที่ ๙ การพัฒนาภาค เมือง และพื้นที่เศรษฐกิจ ได้กำหนดเป้าหมายในการพัฒนาภูมิภาคนี้อุตสาหกรรม ๒ โดยการเพิ่มประสิทธิภาพการผลิตทางการเกษตร สร้างมูลค่าเพิ่มภายใต้แนวคิดเกษตรปลอดภัยและเกษตรอินทรีย์ควบคู่กับการพัฒนาอุตสาหกรรมเกษตรแปรรูปให้มีความหลากหลายสอดคล้องกับความต้องการของตลาด และสนับสนุนการรวมกลุ่มเกษตรกรในการวางแผนการผลิตและการสร้างเครือข่ายการตลาดให้มีประสิทธิภาพ ซึ่งรวมถึงการสร้าง ความเข้มแข็งทางเศรษฐกิจและแข่งขันได้อย่างยั่งยืน เพื่อให้สอดคล้องกับแผนดังกล่าวจังหวัดควรมีกิจกรรมที่สอดคล้องกับแผนพัฒนาภูมิภาคนี้นำสินค้าในภาคการผลิตออกจำหน่ายในตลาด และต้องให้ความสำคัญกับห่วงโซ่มูลค่า (Value Chain) ส่งเสริมกิจกรรมตั้งแต่ต้นน้ำ กลางน้ำ ปลายน้ำให้เกิดความมั่นคง มั่งคั่ง ยั่งยืน สำนักงานพาณิชย์จังหวัดอุทัยธานี จึงได้จัดทำโครงการขยายช่องทางการตลาดสินค้าเกษตรปลอดภัย เกษตรอินทรีย์ และผลิตภัณฑ์ชุมชน ได้แก่ การเพิ่มช่องทางการจำหน่าย การเชื่อมโยงสินค้าสู่ตลาดชุมชน ตลาดภายในประเทศ และภายนอกประเทศ ตลอดจนการเพิ่มศักยภาพเกษตรกร กลุ่มเกษตรกร ผู้ประกอบการให้สามารถเจรจาการค้าและทำตลาดได้ด้วยตนเองอย่างมีประสิทธิภาพ เพื่อลดระดับปัญหาในเรื่องตลาดและราคาสินค้าเกษตรที่ไม่มีเสถียรภาพได้
๕. วัตถุประสงค์ของโครงการ	๑. เพื่อสร้างรายได้ ด้วยการสร้างงาน สร้างอาชีพ ให้กับ ผู้ผลิตผู้ประกอบการ ได้อย่างยั่งยืนสร้างความเข้มแข็งด้านเศรษฐกิจ ๒. เพื่อส่งเสริมและขยายช่องทางการตลาดให้สามารถแข่งขันได้ ๓. เพื่อส่งเสริมด้านการตลาดภายใน และภายนอกประเทศตลอดจนการพัฒนาศักยภาพแหล่งจำหน่ายสินค้าเกษตรแปรรูปและสินค้าอาหารปลอดภัยให้เป็นที่ยอมรับ ๔. เพื่อเผยแพร่ประชาสัมพันธ์ให้ผู้บริโภคตื่นตัวและเข้าถึงแหล่งจำหน่ายสินค้าเกษตรแปรรูปและสินค้าอาหารปลอดภัยและสร้างภาพลักษณ์ที่ดีของสินค้าให้เป็นที่รู้จักทั่วไป

หัวข้อ	รายละเอียด
	๕. เพื่อเผยแพร่ประชาสัมพันธ์แหล่งท่องเที่ยวที่สำคัญของจังหวัดอุทัยธานี ให้เป็นที่รู้จักแพร่หลาย
๖. ตัวชี้วัดและค่าเป้าหมาย	๑ ผู้ผลิต/ผู้ประกอบการ มีช่องทางการตลาดและการเชื่อมโยงในการจำหน่ายสินค้าเพิ่มมากขึ้นและมีมูลค่าการจำหน่ายสินค้าปี ๒๕๖๙ ไม่น้อยกว่าร้อยละ ๓ ๒ สินค้าเกษตรแปรรูปและอาหารปลอดภัยมีมูลค่าเพิ่มมากขึ้นจากช่องทางจำหน่ายช่องทางปกติ ๓. นักท่องเที่ยว/ประชาชน รู้จักของดีและแหล่งท่องเที่ยวจังหวัดอุทัยธานีเพิ่มขึ้น
๗. พื้นที่เป้าหมาย	กรุงเทพมหานคร และปริมณฑล หรือจังหวัดที่เหมาะสม
๘. กิจกรรมหลัก	กิจกรรมจัดงานแสดงและจำหน่ายสินค้าเกษตรปลอดภัยและผลิตภัณฑ์ชุมชนจังหวัดอุทัยธานี เพื่อเพิ่มโอกาสทางการค้า และเพิ่มช่องทางการจำหน่ายสินค้า การจำหน่ายสินค้าผ่านช่องทางออนไลน์
๘.๑ กิจกรรมหลักที่ ๑ งบประมาณ ผู้รับผิดชอบ หน่วยงานที่เกี่ยวข้อง	กิจกรรมจัดแสดงและจำหน่ายสินค้าเกษตรปลอดภัยและผลิตภัณฑ์ชุมชนจังหวัดอุทัยธานี ๓,๖๐๐,๐๐๐ บาท สำนักงานพาณิชย์จังหวัดอุทัยธานี
๙. หน่วยงานดำเนินการ	สำนักงานพาณิชย์จังหวัดอุทัยธานี
๑๐. ระยะเวลาในการดำเนินโครงการ	ตุลาคม ๒๕๖๙ – กันยายน ๒๕๗๐
๑๑. งบประมาณ	งบประมาณตามพระราชบัญญัติงบประมาณรายจ่าย ประจำปีงบประมาณ พ.ศ. ๒๕๗๐ ตามแผนปฏิบัติการประจำปีของจังหวัดอุทัยธานี ประจำปีงบประมาณ พ.ศ.๒๕๗๐
๑๒. ผลผลิต (Output)	จัดงานแสดงจำหน่ายสินค้าเกษตรปลอดภัยและผลิตภัณฑ์ชุมชน เพื่อสร้างโอกาสทางการตลาด เชื่อมโยงสินค้าและจำหน่ายสินค้าและเพิ่มช่องทางการจำหน่ายสินค้า จำนวน ๒ ครั้ง ครั้งละ ไม่น้อยกว่า ๕๐ คูหา
๑๓. ผลลัพธ์จากการดำเนินโครงการ (Outcome)	๑. ผู้ผลิต/ผู้ประกอบการ สินค้าเกษตรแปรรูปสินค้าอาหารปลอดภัย สินค้าเกษตรอินทรีย์ สินค้า GI ผู้ประกอบการ OTOP Select/SMEs/GI / สมาชิกเครือข่าย Biz Club จังหวัดอุทัยธานี และวิสาหกิจชุมชนจังหวัดอุทัยธานีมีรายได้เพิ่มขึ้นจากการขยายช่องทางการกระจายสินค้าและเกิดการเรียนรู้โอกาสทางการตลาดเพิ่มขึ้น ๒. สามารถเพิ่มช่องทางตลาดและสร้างสมรรถนะการแข่งขันการตลาดแนวใหม่ ๓. สามารถขยายช่องทางการกระจายสินค้าโดยการจัดกิจกรรมงานแสดงสินค้าและการจำหน่ายสินค้าผ่านช่องทางออนไลน์ ๔. นักท่องเที่ยวและประชาชนทั่วไปรู้จักของดีและแหล่งท่องเที่ยวจังหวัดอุทัยธานีเพิ่มขึ้น

แบบฟอร์มโครงการแบบย่อ (Project Brief) ของโครงการสำคัญภายใต้งบประมาณของจังหวัด

ประเด็นการพัฒนาจังหวัด ยกระดับมาตรฐานการผลิตเกษตรปลอดภัย เกษตรอินทรีย์ ให้มีมูลค่าเพิ่ม

หัวข้อ	รายละเอียด
๑. ชื่อโครงการสำคัญ	ส่งเสริมการตลาดและเทคนิคการเพิ่มยอดขายในตลาดออนไลน์
๒. ชื่อแผนงาน	แผนงานยุทธศาสตร์ส่งเสริมการพัฒนาจังหวัดและกลุ่มจังหวัดแบบบูรณาการ
๓. แนวทางการพัฒนา	ยกระดับมาตรฐานการผลิตเกษตรปลอดภัย เกษตรอินทรีย์ ให้มีมูลค่าเพิ่ม
๔. หลักการและเหตุผล	ยุทธศาสตร์ชาติระยะ ๒๐ ปี ยุทธศาสตร์ที่ ๒ การสร้างความสามารถในการแข่งขัน ได้ให้ความสำคัญกับการเกษตรสร้างมูลค่า โดยการเพิ่มประสิทธิภาพการผลิตทั้งเชิงปริมาณและมูลค่า ความหลากหลายของสินค้าเกษตร การพัฒนาเศรษฐกิจบนพื้นฐานผู้ประกอบการยุคใหม่ และแผนพัฒนาเศรษฐกิจฉบับที่ ๑๒ (พ.ศ. ๒๕๖๐ - ๒๕๖๔) ยุทธศาสตร์ที่ ๙ การพัฒนาภาค เมือง และพื้นที่เศรษฐกิจ ได้กำหนดเป้าหมายในการพัฒนากลุ่มจังหวัดภาคเหนือตอนล่าง ๒ โดยการเพิ่มประสิทธิภาพการผลิตทางการเกษตร สร้างมูลค่าเพิ่มภายใต้แนวคิดเกษตรปลอดภัยและเกษตรอินทรีย์ควบคู่กับการพัฒนาอุตสาหกรรมเกษตรแปรรูปให้มีความหลากหลายสอดคล้องกับความต้องการของตลาด และสนับสนุนการรวมกลุ่มเกษตรกรในการวางแผนการผลิตและการสร้างเครือข่ายการตลาดให้มีประสิทธิภาพ ซึ่งรวมถึงการสร้าง ความเข้มแข็งทางเศรษฐกิจและแข่งขันได้อย่างยั่งยืน เพื่อให้สอดคล้องกับแผนดังกล่าวจังหวัดควรมีกิจกรรมที่สอดคล้องกับแผนพัฒนากลุ่มจังหวัด โดยนำสินค้าในภาคการผลิตออกจำหน่ายในตลาด และต้องให้ความสำคัญกับห่วงโซ่คุณค่า (Value Chain) ส่งเสริมกิจกรรมตั้งแต่ต้นน้ำ กลางน้ำ ปลายน้ำ ให้เกิดความมั่นคง มั่งคั่ง ยั่งยืน สำนักงานพาณิชย์จังหวัดอุทัยธานี พัฒนาการตลาดและประชาสัมพันธ์สินค้าเกษตรปลอดภัยและอินทรีย์ สินค้าชุมชน ได้แก่ การเพิ่มช่องทางการจำหน่าย การเชื่อมโยงสินค้าสู่ตลาดชุมชน ตลาดภายในประเทศ และภายนอกประเทศ ตลอดจนการเพิ่มศักยภาพเกษตรกรกลุ่มเกษตรกร ในการจำหน่ายสินค้าผ่านช่องทางออนไลน์ที่มีการพัฒนาอย่างต่อเนื่อง และไม่หยุดยั้ง
๕. วัตถุประสงค์ของโครงการ	๑. เพื่อสร้างรายได้ ผู้ผลิตผู้ประกอบการ สร้างความเข้มแข็งด้านเศรษฐกิจ ๒. เพื่อส่งเสริมและขยายช่องทางการตลาดให้สามารถแข่งขันได้อย่างไรพรมแดน ๓. เพื่อส่งเสริมด้านการตลาดภายใน และภายนอกประเทศตลอดจนการพัฒนาศักยภาพแหล่งจำหน่ายสินค้าเกษตรแปรรูปและสินค้าอาหารปลอดภัย สินค้าชุมชน ให้เป็นที่ยอมรับ ๔. เพื่อเผยแพร่ประชาสัมพันธ์ให้ผู้บริโภคตื่นตัวและเข้าถึงแหล่งจำหน่ายสินค้าเกษตรแปรรูปและสินค้าอาหารปลอดภัยและสร้างภาพลักษณ์ที่ดีของสินค้าให้เป็นที่รู้จักทั่วไป

หัวข้อ	รายละเอียด
๖. ตัวชี้วัดและค่าเป้าหมาย	๑ ผู้ผลิต/ผู้ประกอบการ มีช่องทางการจำหน่ายสินค้าออนไลน์ ไม่น้อยกว่า ๒ ช่องทาง ๒ สินค้าเกษตรแปรรูปและอาหารปลอดภัยมีมูลค่าเพิ่มมากขึ้นจากช่องทางจำหน่ายช่องทางปกติ
๗. พื้นที่เป้าหมาย	จังหวัดอุทัยธานี
๘. กิจกรรมหลัก	ส่งเสริมการตลาดและเทคนิคการเพิ่มยอดขายในตลาดออนไลน์
๘.๑ กิจกรรมหลักที่ ๑ งบประมาณ ผู้รับผิดชอบ หน่วยงานที่เกี่ยวข้อง	จัดฝึกอบรมส่งเสริมการตลาดและเทคนิคการเพิ่มยอดขายในตลาดออนไลน์ ๓๒๒,๘๐๐ บาท สำนักงานพาณิชย์จังหวัดอุทัยธานี
๙. หน่วยงานดำเนินการ	สำนักงานพาณิชย์จังหวัดอุทัยธานี
๑๐. ระยะเวลาในการดำเนินโครงการ	ตุลาคม ๒๕๖๕ – กันยายน ๒๕๖๖
๑๑. งบประมาณ	งบประมาณตามพระราชบัญญัติงบประมาณรายจ่าย ประจำปีงบประมาณ พ.ศ. ๒๕๖๖ ตามแผนปฏิบัติการประจำปีของจังหวัดอุทัยธานี ประจำปีงบประมาณ พ.ศ. ๒๕๖๖
๑๒. ผลผลิต (Output)	จัดฝึกอบรมให้กับผู้ผลิต/ผู้ประกอบการ สินค้าเกษตรแปรรูปสินค้าอาหารปลอดภัย สินค้าเกษตรอินทรีย์ สินค้า GI ผู้ประกอบการ OTOP Select/SMEs/GI /สมาชิกเครือข่าย Biz Club จังหวัดอุทัยธานี และวิสาหกิจชุมชนจังหวัดอุทัยธานี จำนวนไม่น้อยกว่า ๔๐ ราย ได้เพิ่มความรู้ด้านการตลาดและเทคนิคการเพิ่มยอดขายสินค้า ผ่านสื่อช่องทางออนไลน์ อย่างน้อย คนละ ๒ ช่องทาง จำนวน ๑ ครั้ง
๑๓. ผลลัพธ์จากการดำเนินโครงการ (Outcome)	๑. ผู้ผลิต/ผู้ประกอบการ สินค้าเกษตรแปรรูปสินค้าอาหารปลอดภัย สินค้าเกษตรอินทรีย์ สินค้า GI ผู้ประกอบการ OTOP Select/SMEs/GI /สมาชิกเครือข่าย Biz Club จังหวัดอุทัยธานี และวิสาหกิจชุมชนจังหวัดอุทัยธานีมีรายได้เพิ่มขึ้นจากการจำหน่ายสินค้าผ่านช่องทางออนไลน์ ๒. สามารถเพิ่มช่องทางตลาดและสร้างสมรรถนะการแข่งขันการตลาดแนวใหม่ ๓. ประชาสัมพันธ์สินค้าให้แพร่หลายทางสื่อออนไลน์

แบบ จ.๑-๑
(Project Briefรายโครงการ)

แบบฟอร์มโครงการแบบย่อ (Project Brief) ของโครงการสำคัญภายใต้งบประมาณของจังหวัด

ประเด็นการพัฒนาจังหวัด ยกระดับมาตรฐานการผลิตเกษตรปลอดภัย เกษตรอินทรีย์ ให้มีมูลค่าเพิ่ม

หัวข้อ	รายละเอียด
๑. ชื่อโครงการ	โครงการพัฒนาเส้นทางขนส่งทางการเกษตร ถนนสาย อนุ.๔๐๐๙ แยก ทล.๓๒๑๑- บ้านหนองไม้ตาย อำเภอบ้านไร่ จังหวัดอุทัยธานี
๒. ชื่อแผนงาน	แผนงานยุทธศาสตร์ส่งเสริมการพัฒนาจังหวัดและกลุ่มจังหวัดแบบบูรณาการ
๓. แนวทางการพัฒนา	ยกระดับมาตรฐานการผลิตเกษตรปลอดภัย เกษตรอินทรีย์ ให้มีมูลค่าเพิ่ม
๔. ความสำคัญของโครงการ หลักการ และเหตุผล	เสริมสร้างควมมีประสิทธิภาพสูงทุกขบวนการพัฒนาทั้งการผลิตผลทางการเกษตร อุตสาหกรรมการแปรรูปการช่วยเหลือเกษตรกร การวางแผนใช้ทรัพยากรธรรมชาติอย่างมีประสิทธิภาพ
๕. วัตถุประสงค์ของโครงการ	เพื่อการคมนาคมขนส่ง ที่สะดวก ปลอดภัย เชื่อมต่อการค้าพื้นที่เศรษฐกิจสำคัญ ส่งเสริมการท่องเที่ยวเชิงนิเวศ การลงทุน และการขนส่งได้ดียิ่งขึ้น
๖. ตัวชี้วัดและค่าเป้าหมาย	รายได้จากการเกษตรเพิ่มขึ้นร้อยละ ๕
๗. พื้นที่เป้าหมาย	ถนนสาย อนุ.๔๐๐๙ แยก ทล.๓๒๑๑- บ้านหนองไม้ตาย อำเภอบ้านไร่ จังหวัดอุทัยธานี
๘. กิจกรรมหลัก	ซ่อมสร้างถนนลาดยางผิวทางแอสฟัลติกคอนกรีต ถนนสาย อนุ.๔๐๐๙ แยก ทล.๓๒๑๑- บ้านหนองไม้ตาย อำเภอบ้านไร่ จังหวัดอุทัยธานีขนาดกว้าง ๖.๐๐ เมตร ไหล่ทางข้างละ ๐.๐๐-๑.๐๐ ระยะทาง ๓.๐๐๐ กิโลเมตร
๘.๑ กิจกรรมหลักที่ ๑ งบประมาณ ผู้รับผิดชอบ หน่วยงานที่เกี่ยวข้อง	ซ่อมสร้างถนนลาดยางผิวทางแอสฟัลติกคอนกรีต ถนนสาย อนุ.๔๐๐๙ แยก ทล.๓๒๑๑- บ้านหนองไม้ตาย อำเภอบ้านไร่ จังหวัดอุทัยธานีขนาดกว้าง ๖.๐๐ เมตร ไหล่ทางข้างละ ๐.๐๐-๑.๐๐ ระยะทาง ๓.๐๐๐ กิโลเมตร ๑๔,๐๐๐,๐๐๐ นายมีกิจ ชูเกลี้ยง ผู้อำนวยการแขวงทางหลวงชนบทอุทัยธานี แขวงทางหลวงชนบทอุทัยธานี
๙. หน่วยงานดำเนินงาน	แขวงทางหลวงชนบทอุทัยธานี
๑๐. ระยะเวลาในการดำเนินงาน	ปีงบประมาณ ๒๕๖๖
๑๑. งบประมาณ	๑๔,๐๐๐,๐๐๐
๑๒. ผลผลิต (output)	การพัฒนาด้านเศรษฐกิจและการพัฒนาด้านสังคม
๑๓. ผลที่คาดว่าจะได้รับ (Outcome)	การคมนาคมสะดวกมากขึ้น สามารถเข้าถึงแหล่งเกษตรกรรมได้รวดเร็ว ช่วยลดต้นทุนในการขนส่งสินค้าทางการเกษตร ทั้งยังช่วยลดระยะเวลาในการเดินทาง

แบบ จ.๑-๑
(Project Briefรายโครงการ)

แบบฟอร์มโครงการแบบย่อ (Project Brief) ของโครงการสำคัญภายใต้งบประมาณของจังหวัด

ประเด็นการพัฒนาจังหวัด ยกระดับมาตรฐานการผลิตเกษตรปลอดภัย เกษตรอินทรีย์ ให้มีมูลค่าเพิ่ม

หัวข้อ	รายละเอียด
๑. ชื่อโครงการ	โครงการพัฒนาเส้นทางขนส่งทางการเกษตร ถนนสาย อนุ.๔๐๓๕ แยก ทล. ๓๐๑๓- บ้านหนองชุมเห็ด อำเภอสว่างอารมณ์ จังหวัดอุทัยธานี
๒. ชื่อแผนงาน	แผนงานยุทธศาสตร์ส่งเสริมการพัฒนาจังหวัดและกลุ่มจังหวัดแบบบูรณาการ
๓. แนวทางการพัฒนา	ยกระดับมาตรฐานการผลิตเกษตรปลอดภัย เกษตรอินทรีย์ ให้มีมูลค่าเพิ่ม
๔. ความสำคัญของโครงการ หลักการ และเหตุผล	เสริมสร้างความมีประสิทธิภาพสูงทุกขบวนการพัฒนาทั้งการผลิตผลทางการเกษตร อุตสาหกรรมการแปรรูปการช่วยเหลือเกษตรกร การวางแผนใช้ทรัพยากรธรรมชาติอย่างมีประสิทธิภาพ
๕. วัตถุประสงค์ของโครงการ	เพื่อการคมนาคมขนส่ง ที่สะดวก ปลอดภัย เชื่อมต่อการค้าพื้นที่เศรษฐกิจสำคัญ ส่งเสริมการท่องเที่ยวเชิงนิเวศ การลงทุน และการขนส่งได้ดียิ่งขึ้น
๖. ตัวชี้วัดและค่าเป้าหมาย	รายได้จากการเกษตรเพิ่มขึ้นร้อยละ ๕
๗. พื้นที่เป้าหมาย	ถนนสาย อนุ.๔๐๓๕ แยก ทล.๓๐๑๓- บ้านหนองชุมเห็ด อำเภอสว่างอารมณ์ จังหวัดอุทัยธานี
๘. กิจกรรมหลัก	ซ่อมสร้างถนนลาดยางผิวทางแอสฟัลติกคอนกรีต ถนนสาย อนุ.๔๐๓๕ แยก ทล.๓๐๑๓- บ้านหนองชุมเห็ด อำเภอสว่างอารมณ์ จังหวัดอุทัยธานี ขนาด กว้าง ๖.๐๐ เมตร ไหล่ทางข้างละ ๐.๐๐-๑.๕๐ ระยะทาง ๓.๐๐๐ กิโลเมตร
๘.๑ กิจกรรมหลักที่ ๑ งบประมาณ ผู้รับผิดชอบ หน่วยงานที่เกี่ยวข้อง	ซ่อมสร้างถนนลาดยางผิวทางแอสฟัลติกคอนกรีต ถนนสาย อนุ.๔๐๓๕ แยก ทล.๓๐๑๓- บ้านหนองชุมเห็ด อำเภอสว่างอารมณ์ จังหวัดอุทัยธานี ขนาด กว้าง ๖.๐๐ เมตร ไหล่ทางข้างละ ๐.๐๐-๑.๕๐ ระยะทาง ๓.๐๐๐ กิโลเมตร ๑๕,๐๐๐,๐๐๐ นายมีกิจ ชูเกลี้ยง ผู้อำนวยการแขวงทางหลวงชนบทอุทัยธานี แขวงทางหลวงชนบทอุทัยธานี
๙. หน่วยงานดำเนินงาน	แขวงทางหลวงชนบทอุทัยธานี
๑๐. ระยะเวลาในการดำเนินงาน	ปีงบประมาณ ๒๕๖๖
๑๑. งบประมาณ	๑๕,๐๐๐,๐๐๐
๑๒. ผลผลิต (output)	การพัฒนาด้านเศรษฐกิจและการพัฒนาด้านสังคม
๑๓. ผลที่คาดว่าจะได้รับ (Outcome)	การคมนาคมสะดวกมากขึ้น สามารถเข้าถึงแหล่งเกษตรกรรมได้รวดเร็ว ช่วยลดต้นทุนในการขนส่งสินค้าทางการเกษตร ทั้งยังช่วยลดระยะเวลาในการเดินทาง

แบบ จ.๑-๑
(Project Briefรายโครงการ)

แบบฟอร์มโครงการแบบย่อ (Project Brief) ของโครงการสำคัญภายใต้งบประมาณของจังหวัด

ประเด็นการพัฒนาจังหวัด ยกระดับมาตรฐานการผลิตเกษตรปลอดภัย เกษตรอินทรีย์ ให้มีมูลค่าเพิ่ม

หัวข้อ	รายละเอียด
๑. ชื่อโครงการ	โครงการพัฒนาเส้นทางขนส่งทางการเกษตร ถนนสาย บ้านสวนขวัญ – บ้านโป่งแก้ง ตำบลตลุกคู่ อำเภอทัพทัน จังหวัดอุทัยธานี
๒. ชื่อแผนงาน	แผนงานยุทธศาสตร์ส่งเสริมการพัฒนาจังหวัดและกลุ่มจังหวัดแบบบูรณาการ
๓. แนวทางการพัฒนา	ยกระดับมาตรฐานการผลิตเกษตรปลอดภัย เกษตรอินทรีย์ ให้มีมูลค่าเพิ่ม
๔. ความสำคัญของโครงการ หลักการ และเหตุผล	เสริมสร้างความมีประสิทธิภาพสูงทุกขบวนการพัฒนาทั้งการผลิตผลทางการเกษตร อุตสาหกรรมการแปรรูปการช่วยเหลือเกษตรกร การวางแผนใช้ทรัพยากรธรรมชาติอย่างมีประสิทธิภาพ
๕. วัตถุประสงค์ของโครงการ	เพื่อการคมนาคมขนส่ง ที่สะดวก ปลอดภัย เชื่อมต่อการค้าพื้นที่เศรษฐกิจสำคัญ ส่งเสริมการท่องเที่ยวเชิงนิเวศ การลงทุน และการขนส่งได้ดียิ่งขึ้น
๖. ตัวชี้วัดและค่าเป้าหมาย	รายได้จากการเกษตรเพิ่มขึ้นร้อยละ ๕
๗. พื้นที่เป้าหมาย	ถนนสาย บ้านสวนขวัญ – บ้านโป่งแก้ง ตำบลตลุกคู่ อำเภอทัพทัน จังหวัดอุทัยธานี
๘. กิจกรรมหลัก	ซ่อมสร้างถนนลาดยางผิวทางแอสฟัลติกคอนกรีต ถนนสาย บ้านสวนขวัญ – บ้านโป่งแก้ง ตำบลตลุกคู่ อำเภอทัพทัน จังหวัดอุทัยธานี ขนาดกว้าง ๖.๐๐-๘.๐๐ เมตร ช่วง กม.๐+๐๐๐-๕+๒๐๐ ระยะทาง ๕.๒๐๐ กิโลเมตร
๘.๑ กิจกรรมหลักที่ ๑	ซ่อมสร้างถนนลาดยางผิวทางแอสฟัลติกคอนกรีต ถนนสาย บ้านสวนขวัญ – บ้านโป่งแก้ง ตำบลตลุกคู่ อำเภอทัพทัน จังหวัดอุทัยธานี ขนาดกว้าง ๖.๐๐-๘.๐๐ เมตร ช่วง กม.๐+๐๐๐-๕+๒๐๐ ระยะทาง ๕.๒๐๐ กิโลเมตร
งบประมาณ ผู้รับผิดชอบ หน่วยงานที่เกี่ยวข้อง	๒๑,๐๐๐,๐๐๐ นายมีกิจ ชูเกลี้ยง ผู้อำนวยการแขวงทางหลวงชนบทอุทัยธานี แขวงทางหลวงชนบทอุทัยธานี
๙. หน่วยงานดำเนินงาน	แขวงทางหลวงชนบทอุทัยธานี
๑๐. ระยะเวลาในการดำเนินงาน	ปีงบประมาณ ๒๕๖๗
๑๑. งบประมาณ	๒๑,๐๐๐,๐๐๐
๑๒. ผลผลิต (output)	การพัฒนาด้านเศรษฐกิจและการพัฒนาด้านสังคม
๑๓. ผลที่คาดว่าจะได้รับ (Outcome)	การคมนาคมสะดวกมากขึ้น สามารถเข้าถึงแหล่งเกษตรกรรมได้รวดเร็ว ช่วยลดต้นทุนในการขนส่งสินค้าทางการเกษตร ทั้งยังช่วยลดระยะเวลาในการเดินทาง

แบบ จ.๑-๑
(Project Briefรายโครงการ)

แบบฟอร์มโครงการแบบย่อ (Project Brief) ของโครงการสำคัญภายใต้งบประมาณของจังหวัด

ประเด็นการพัฒนาจังหวัด ยกระดับมาตรฐานการผลิตเกษตรปลอดภัย เกษตรอินทรีย์ ให้มีมูลค่าเพิ่ม

หัวข้อ	รายละเอียด
๑. ชื่อโครงการ	โครงการพัฒนาเส้นทางขนส่งทางการเกษตร ถนนสาย บ้านหนองจอก - บ้านทัพไฟไหม้ ตำบลหนองจอก อำเภอบ้านไร่ จังหวัดอุทัยธานี
๒. ชื่อแผนงาน	แผนงานยุทธศาสตร์ส่งเสริมการพัฒนาจังหวัดและกลุ่มจังหวัดแบบบูรณาการ
๓. แนวทางการพัฒนา	ยกระดับมาตรฐานการผลิตเกษตรปลอดภัย เกษตรอินทรีย์ ให้มีมูลค่าเพิ่ม
๔. ความสำคัญของโครงการ หลักการ และเหตุผล	เสริมสร้างควมมีประสิทธิภาพสูงทุกขบวนการพัฒนาทั้งการผลิตผลทางการเกษตร อุตสาหกรรมการแปรรูปการช่วยเหลือเกษตรกร การวางแผนใช้ทรัพยากรธรรมชาติอย่างมีประสิทธิภาพ
๕. วัตถุประสงค์ของโครงการ	เพื่อการคมนาคมขนส่ง ที่สะดวก ปลอดภัย เชื่อมต่อการค้าพื้นที่เศรษฐกิจสำคัญ ส่งเสริมการท่องเที่ยวเชิงนิเวศ การลงทุน และการขนส่งได้ดียิ่งขึ้น
๖. ตัวชี้วัดและค่าเป้าหมาย	รายได้จากการเกษตรเพิ่มขึ้นร้อยละ ๕
๗. พื้นที่เป้าหมาย	ถนนสาย บ้านหนองจอก - บ้านทัพไฟไหม้ ตำบลหนองจอก อำเภอบ้านไร่ จังหวัดอุทัยธานี
๘. กิจกรรมหลัก	ก่อสร้างถนนลาดยางผิวทางแอสฟัลติกคอนกรีต ถนนสาย บ้านหนองจอก - บ้านทัพไฟไหม้ ตำบลหนองจอก อำเภอบ้านไร่ จังหวัดอุทัยธานีขนาดกว้าง ๖.๐๐-๘.๐๐ เมตร ช่วง กม.๒+๒๐๐-๔+๒๐๐ ระยะทาง ๒.๐๐๐ กิโลเมตร
๘.๑ กิจกรรมหลักที่ ๑ งบประมาณ ผู้รับผิดชอบ หน่วยงานที่เกี่ยวข้อง	ก่อสร้างถนนลาดยางผิวทางแอสฟัลติกคอนกรีต ถนนสาย บ้านหนองจอก - บ้านทัพไฟไหม้ ตำบลหนองจอก อำเภอบ้านไร่ จังหวัดอุทัยธานีขนาดกว้าง ๖.๐๐-๘.๐๐ เมตร ช่วง กม.๒+๒๐๐-๔+๒๐๐ ระยะทาง ๒.๐๐๐ กิโลเมตร ๑๓,๐๐๐,๐๐๐ นายมีกิจ ชูเกลี้ยง ผู้อำนวยการแขวงทางหลวงชนบทอุทัยธานี แขวงทางหลวงชนบทอุทัยธานี
๙. หน่วยงานดำเนินงาน	แขวงทางหลวงชนบทอุทัยธานี
๑๐. ระยะเวลาในการดำเนินงาน	ปีงบประมาณ ๒๕๖๗
๑๑. งบประมาณ	๑๓,๐๐๐,๐๐๐
๑๒. ผลผลิต (output)	การพัฒนาด้านเศรษฐกิจและการพัฒนาด้านสังคม
๑๓. ผลที่คาดว่าจะได้รับ (Outcome)	การคมนาคมสะดวกมากขึ้น สามารถเข้าถึงแหล่งเกษตรกรรมได้รวดเร็ว ช่วยลดต้นทุนในการขนส่งสินค้าทางการเกษตร ทั้งยังช่วยลดระยะเวลาในการเดินทาง

แบบ จ.๑-๑
(Project Briefรายโครงการ)

แบบฟอร์มโครงการแบบย่อ (Project Brief) ของโครงการสำคัญภายใต้งบประมาณของจังหวัด

ประเด็นการพัฒนาจังหวัด ยกระดับมาตรฐานการผลิตเกษตรปลอดภัย เกษตรอินทรีย์ ให้มีมูลค่าเพิ่ม

หัวข้อ	รายละเอียด
๑. ชื่อโครงการ	โครงการพัฒนาเส้นทางขนส่งทางการเกษตร ถนนสาย แยก ทล.๓๓๓-วัดพระธาตุเมืองเทพ ตำบลทัพหลวง อำเภอบ้านไร่ จังหวัดอุทัยธานี
๒. ชื่อแผนงาน	แผนงานยุทธศาสตร์ส่งเสริมการพัฒนาจังหวัดและกลุ่มจังหวัดแบบบูรณาการ
๓. แนวทางการพัฒนา	ยกระดับมาตรฐานการผลิตเกษตรปลอดภัย เกษตรอินทรีย์ ให้มีมูลค่าเพิ่ม
๔. ความสำคัญของโครงการ หลักการ และเหตุผล	เสริมสร้างความมีประสิทธิภาพสูงทุกขบวนการพัฒนาทั้งการผลิตผลทางการเกษตร อุตสาหกรรมการแปรรูปการช่วยเหลือเกษตรกร การวางแผนใช้ทรัพยากรธรรมชาติอย่างมีประสิทธิภาพ
๕. วัตถุประสงค์ของโครงการ	เพื่อการคมนาคมขนส่ง ที่สะดวก ปลอดภัย เชื่อมต่อการค้าพื้นที่เศรษฐกิจสำคัญ ส่งเสริมการท่องเที่ยวเชิงนิเวศ การลงทุน และการขนส่งได้ดียิ่งขึ้น
๖. ตัวชี้วัดและค่าเป้าหมาย	รายได้จากการเกษตรเพิ่มขึ้นร้อยละ ๕
๗. พื้นที่เป้าหมาย	ถนนสาย แยก ทล.๓๓๓- วัดพระธาตุเมืองเทพ ตำบลทัพหลวง อำเภอบ้านไร่ จังหวัดอุทัยธานี
๘. กิจกรรมหลัก	ก่อสร้างถนน คสล. ถนนสาย แยก ทล.๓๓๓- วัดพระธาตุเมืองเทพ ตำบลทัพหลวง อำเภอบ้านไร่ จังหวัดอุทัยธานี ขนาดกว้าง ๖.๐๐ ไม่มีไหล่ทาง ช่วง กม.๐+๐๐๐-๒+๑๕๐ ระยะทาง ๒.๑๕๐ กิโลเมตร
๘.๑ กิจกรรมหลักที่ ๑	ก่อสร้างถนน คสล. ถนนสาย แยก ทล.๓๓๓- วัดพระธาตุเมืองเทพ ตำบลทัพหลวง อำเภอบ้านไร่ จังหวัดอุทัยธานี ขนาดกว้าง ๖.๐๐ ไม่มีไหล่ทาง ช่วง กม.๐+๐๐๐-๒+๑๕๐ ระยะทาง ๒.๑๕๐ กิโลเมตร
งบประมาณ ผู้รับผิดชอบ หน่วยงานที่เกี่ยวข้อง	๙,๐๐๐,๐๐๐ นายมีกิจ ชูเกลี้ยง ผู้อำนวยการแขวงทางหลวงชนบทอุทัยธานี แขวงทางหลวงชนบทอุทัยธานี
๙. หน่วยงานดำเนินงาน	แขวงทางหลวงชนบทอุทัยธานี
๑๐. ระยะเวลาในการดำเนินงาน	ปีงบประมาณ ๒๕๖๗
๑๑. งบประมาณ	๙,๐๐๐,๐๐๐
๑๒. ผลผลิต (output)	การพัฒนาด้านเศรษฐกิจและการพัฒนาด้านสังคม
๑๓. ผลที่คาดว่าจะได้รับ (Outcome)	การคมนาคมสะดวกมากขึ้น สามารถเข้าถึงแหล่งเกษตรกรรมได้รวดเร็ว ช่วยลดต้นทุนในการขนส่งสินค้าทางการเกษตร ทั้งยังช่วยลดระยะเวลาในการเดินทาง

แบบ จ.๑-๑
(Project Briefรายโครงการ)

แบบฟอร์มโครงการแบบย่อ (Project Brief) ของโครงการสำคัญภายใต้งบประมาณของจังหวัด

ประเด็นการพัฒนาจังหวัด ยกระดับมาตรฐานการผลิตเกษตรปลอดภัย เกษตรอินทรีย์ ให้มีมูลค่าเพิ่ม

หัวข้อ	รายละเอียด
๑. ชื่อโครงการ	โครงการพัฒนาเส้นทางขนส่งทางการเกษตร ถนนสาย บ้านทัพผึ่งน้อย - บ้านทัพหมื่น ตำบลทัพหลวง อำเภอบ้านไร่ จังหวัดอุทัยธานี
๒. ชื่อแผนงาน	แผนงานยุทธศาสตร์ส่งเสริมการพัฒนาจังหวัดและกลุ่มจังหวัดแบบบูรณาการ
๓. แนวทางการพัฒนา	ยกระดับมาตรฐานการผลิตเกษตรปลอดภัย เกษตรอินทรีย์ ให้มีมูลค่าเพิ่ม
๔. ความสำคัญของโครงการ หลักการ และเหตุผล	เสริมสร้างความมีประสิทธิภาพสูงทุกขบวนการพัฒนาทั้งการผลิตผลทางการเกษตร อุตสาหกรรมการแปรรูปการช่วยเหลือเกษตรกร การวางแผนใช้ทรัพยากรธรรมชาติอย่างมีประสิทธิภาพ
๕. วัตถุประสงค์ของโครงการ	เพื่อการคมนาคมขนส่ง ที่สะดวก ปลอดภัย เชื่อมต่อการค้าพื้นที่เศรษฐกิจสำคัญ ส่งเสริมการท่องเที่ยวเชิงนิเวศ การลงทุน และการขนส่งได้ดียิ่งขึ้น
๖. ตัวชี้วัดและค่าเป้าหมาย	รายได้จากการเกษตรเพิ่มขึ้นร้อยละ ๕
๗. พื้นที่เป้าหมาย	ถนนสาย บ้านทัพผึ่งน้อย - บ้านทัพหมื่น ตำบลทัพหลวง อำเภอบ้านไร่ จังหวัดอุทัยธานี
๘. กิจกรรมหลัก	ก่อสร้างถนนลาดยางผิวทางแอสฟัลติกคอนกรีต ถนนสาย บ้านทัพผึ่งน้อย - บ้านทัพหมื่น ตำบลทัพหลวง อำเภอบ้านไร่ จังหวัดอุทัยธานีขนาดกว้าง ๖.๐๐ ไม่มีไหล่ทาง ช่วง กม.๐+๐๐๐-๔+๐๐๐ ระยะทาง ๔.๐๐๐ กิโลเมตร
๘.๑ กิจกรรมหลักที่ ๑ งบประมาณ ผู้รับผิดชอบ หน่วยงานที่เกี่ยวข้อง	ก่อสร้างถนนลาดยางผิวทางแอสฟัลติกคอนกรีต ถนนสาย บ้านทัพผึ่งน้อย - บ้านทัพหมื่น ตำบลทัพหลวง อำเภอบ้านไร่ จังหวัดอุทัยธานีขนาดกว้าง ๖.๐๐ ไม่มีไหล่ทาง ช่วง กม.๐+๐๐๐-๔+๐๐๐ ระยะทาง ๔.๐๐๐ กิโลเมตร ๑๗,๐๐๐,๐๐๐ นายมีกิจ ชูเกลี้ยง ผู้อำนวยการแขวงทางหลวงชนบทอุทัยธานี แขวงทางหลวงชนบทอุทัยธานี
๙. หน่วยงานดำเนินงาน	แขวงทางหลวงชนบทอุทัยธานี
๑๐. ระยะเวลาในการดำเนินงาน	ปีงบประมาณ ๒๕๖๗
๑๑. งบประมาณ	๑๗,๐๐๐,๐๐๐
๑๒. ผลผลิต (output)	การพัฒนาด้านเศรษฐกิจและการพัฒนาด้านสังคม
๑๓. ผลที่คาดว่าจะได้รับ (Outcome)	การคมนาคมสะดวกมากขึ้น สามารถเข้าถึงแหล่งเกษตรกรรมได้รวดเร็ว ช่วยลดต้นทุนในการขนส่งสินค้าทางการเกษตร ทั้งยังช่วยลดระยะเวลาในการเดินทาง

แบบ จ.๑-๑
(Project Briefรายโครงการ)

แบบฟอร์มโครงการแบบย่อ (Project Brief) ของโครงการสำคัญภายใต้งบประมาณของจังหวัด

ประเด็นการพัฒนาจังหวัด ยกระดับมาตรฐานการผลิตเกษตรปลอดภัย เกษตรอินทรีย์ ให้มีมูลค่าเพิ่ม

หัวข้อ	รายละเอียด
๑. ชื่อโครงการ	โครงการพัฒนาเส้นทางขนส่งทางการเกษตร ถนนสาย บ้านวังเตย-บ้านสวนขวัญตำบลลูกคู่ อำเภอกัทพัตน์ จังหวัดอุทัยธานี
๒. ชื่อแผนงาน	แผนงานยุทธศาสตร์ส่งเสริมการพัฒนาจังหวัดและกลุ่มจังหวัดแบบบูรณาการ
๓. แนวทางการพัฒนา	ยกระดับมาตรฐานการผลิตเกษตรปลอดภัย เกษตรอินทรีย์ ให้มีมูลค่าเพิ่ม
๔. ความสำคัญของโครงการ หลักการ และเหตุผล	เสริมสร้างความมีประสิทธิภาพสูงทุกขบวนการพัฒนาทั้งการผลิตผลทางการเกษตร อุตสาหกรรมการแปรรูปการช่วยเหลือเกษตรกร การวางแผนใช้ทรัพยากรธรรมชาติอย่างมีประสิทธิภาพ
๕. วัตถุประสงค์ของโครงการ	เพื่อการคมนาคมขนส่ง ที่สะดวก ปลอดภัย เชื่อมต่อการค้าพื้นที่เศรษฐกิจสำคัญ ส่งเสริมการท่องเที่ยวเชิงนิเวศ การลงทุน และการขนส่งได้ดียิ่งขึ้น
๖. ตัวชี้วัดและค่าเป้าหมาย	รายได้จากการเกษตรเพิ่มขึ้นร้อยละ ๕
๗. พื้นที่เป้าหมาย	ถนนสาย บ้านวังเตย- บ้านสวนขวัญตำบลลูกคู่ อำเภอกัทพัตน์ จังหวัดอุทัยธานี
๘. กิจกรรมหลัก	ซ่อมสร้างถนนลาดยางผิวทางแอสฟัลติกคอนกรีต ถนนสาย บ้านวังเตย-บ้านสวนขวัญตำบลลูกคู่ อำเภอกัทพัตน์ จังหวัดอุทัยธานี ขนาดกว้าง ๖.๐๐-๘.๐๐ เมตร ช่วง กม.๕+๐๐๐-๘+๕๐๐ ระยะทาง ๓.๕๐๐ กิโลเมตร
๘.๑ กิจกรรมหลักที่ ๑ งบประมาณ ผู้รับผิดชอบ หน่วยงานที่เกี่ยวข้อง	ซ่อมสร้างถนนลาดยางผิวทางแอสฟัลติกคอนกรีต ถนนสาย บ้านวังเตย-บ้านสวนขวัญตำบลลูกคู่ อำเภอกัทพัตน์ จังหวัดอุทัยธานี ขนาดกว้าง ๖.๐๐-๘.๐๐ เมตร ช่วง กม.๕+๐๐๐-๘+๕๐๐ ระยะทาง ๓.๕๐๐ กิโลเมตร ๑๕,๐๐๐,๐๐๐ นายมีกิจ ชูเกลี้ยง ผู้อำนวยการแขวงทางหลวงชนบทอุทัยธานี แขวงทางหลวงชนบทอุทัยธานี
๙. หน่วยงานดำเนินงาน	แขวงทางหลวงชนบทอุทัยธานี
๑๐. ระยะเวลาในการดำเนินงาน	ปีงบประมาณ ๒๕๖๘
๑๑. งบประมาณ	๑๕,๐๐๐,๐๐๐
๑๒. ผลผลิต (output)	การพัฒนาด้านเศรษฐกิจและการพัฒนาด้านสังคม
๑๓. ผลที่คาดว่าจะได้รับ (Outcome)	การคมนาคมสะดวกมากขึ้น สามารถเข้าถึงแหล่งเกษตรกรรมได้รวดเร็ว ช่วยลดต้นทุนในการขนส่งสินค้าทางการเกษตร ทั้งยังช่วยลดระยะเวลาในการเดินทาง

แบบ จ.๑-๑
(Project Briefรายโครงการ)

แบบฟอร์มโครงการแบบย่อ (Project Brief) ของโครงการสำคัญภายใต้งบประมาณของจังหวัด

ประเด็นการพัฒนาจังหวัด ยกระดับมาตรฐานการผลิตเกษตรปลอดภัย เกษตรอินทรีย์ ให้มีมูลค่าเพิ่ม

หัวข้อ	รายละเอียด
๑. ชื่อโครงการ	โครงการพัฒนาเส้นทางขนส่งทางเกษตร ถนนสาย บ้านหนองสะแก- บ้านดอนหวาย ตำบลบ่อ่าง อำเภอสว่างอารมณ์ จังหวัดอุทัยธานี
๒. ชื่อแผนงาน	แผนงานยุทธศาสตร์ส่งเสริมการพัฒนาจังหวัดและกลุ่มจังหวัดแบบบูรณาการ
๓. แนวทางการพัฒนา	ยกระดับมาตรฐานการผลิตเกษตรปลอดภัย เกษตรอินทรีย์ ให้มีมูลค่าเพิ่ม
๔. ความสำคัญของโครงการ หลักการและเหตุผล	เสริมสร้างควมมีประสิทธิภาพสูงทุกขบวนการพัฒนาทั้งการผลิตผลทางการเกษตร อุตสาหกรรม การแปรรูปการช่วยเหลือเกษตรกร การวางแผนใช้ทรัพยากรธรรมชาติอย่างมีประสิทธิภาพ
๕. วัตถุประสงค์ของโครงการ	เพื่อการคมนาคมขนส่ง ที่สะดวก ปลอดภัย เชื่อมต่อการค้าพื้นที่เศรษฐกิจสำคัญ ส่งเสริมการท่องเที่ยวเชิงนิเวศ การลงทุน และการขนส่งได้ดียิ่งขึ้น
๖. ตัวชี้วัดและค่าเป้าหมาย	รายได้จากการเกษตรเพิ่มขึ้นร้อยละ ๕
๗. พื้นที่เป้าหมาย	บ้านหนองสะแก- บ้านดอนหวาย ตำบลบ่อ่าง อำเภอสว่างอารมณ์ จังหวัดอุทัยธานี
๘. กิจกรรมหลัก	ซ่อมสร้างถนนลาดยางผิวทางแอสฟัลติกคอนกรีต ถนนสาย บ้านหนองสะแก- บ้านดอนหวาย ตำบลบ่อ่าง อำเภอสว่างอารมณ์ จังหวัดอุทัยธานีขนาดกว้าง ๖.๐๐-๘.๐๐ เมตร ช่วง กม.๘+๖๐๐-๑๑+๑๐๐ ระยะทาง ๒.๕๐๐ กิโลเมตร
๘.๑ กิจกรรมหลักที่ ๑ งบประมาณ ผู้รับผิดชอบ หน่วยงานที่เกี่ยวข้อง	ซ่อมสร้างถนนลาดยางผิวทางแอสฟัลติกคอนกรีต บ้านหนองสะแก- บ้านดอนหวาย ตำบลบ่อ่าง อำเภอสว่างอารมณ์ จังหวัดอุทัยธานีขนาดกว้าง ๖.๐๐-๘.๐๐ เมตร ช่วง กม.๘+๖๐๐-๑๑+๑๐๐ ระยะทาง ๒.๕๐๐ กิโลเมตร ๑๐,๐๐๐,๐๐๐ นายมีกิจ ชูเกลี้ยง ผู้อำนวยการแขวงทางหลวงชนบทอุทัยธานี แขวงทางหลวงชนบทอุทัยธานี
๙. หน่วยงานดำเนินงาน	แขวงทางหลวงชนบทอุทัยธานี
๑๐. ระยะเวลาในการดำเนินงาน	ปีงบประมาณ ๒๕๖๘
๑๑. งบประมาณ	๑๐,๐๐๐,๐๐๐
๑๒. ผลผลิต (output)	การพัฒนาด้านเศรษฐกิจและการพัฒนาด้านสังคม
๑๓. ผลที่คาดว่าจะได้รับ (Outcome)	การคมนาคมสะดวกมากขึ้น สามารถเข้าถึงแหล่งเกษตรกรรมได้รวดเร็ว ช่วยลดต้นทุนในการขนส่งสินค้าทางการเกษตร ทั้งยังช่วยลดระยะเวลาในการเดินทาง

แบบฟอร์มโครงการแบบย่อ (Project Brief) ของโครงการสำคัญภายใต้งบประมาณของจังหวัด

ประเด็นการพัฒนาจังหวัด ยกระดับมาตรฐานการผลิตเกษตรปลอดภัย เกษตรอินทรีย์ ให้มีมูลค่าเพิ่ม

หัวข้อ	รายละเอียด
๑. ชื่อโครงการ	โครงการพัฒนาเส้นทางขนส่งทางการเกษตร ถนนสาย บ้านเนินคีรี หมู่ ๑๐-บ้านหน้าฝาย ตำบลทัพหลวง อำเภอบ้านไร่ จังหวัดอุทัยธานี
๒. ชื่อแผนงาน	แผนงานยุทธศาสตร์ส่งเสริมการพัฒนาจังหวัดและกลุ่มจังหวัดแบบบูรณาการ
๓. แนวทางการพัฒนา	ยกระดับมาตรฐานการผลิตเกษตรปลอดภัย เกษตรอินทรีย์ ให้มีมูลค่าเพิ่ม
๔. ความสำคัญของโครงการ หลักการ และเหตุผล	เสริมสร้างควมมีประสิทธิภาพสูงทุกขบวนการพัฒนาทั้งการผลิตผลทางการเกษตร อุตสาหกรรมการแปรรูปการช่วยเหลือเกษตรกร การวางแผนใช้ทรัพยากรธรรมชาติอย่างมีประสิทธิภาพ
๕. วัตถุประสงค์ของโครงการ	เพื่อการคมนาคมขนส่ง ที่สะดวก ปลอดภัย เชื่อมต่อการค้าพื้นที่เศรษฐกิจสำคัญ ส่งเสริมการท่องเที่ยวเชิงนิเวศ การลงทุน และการขนส่งได้ดียิ่งขึ้น
๖. ตัวชี้วัดและค่าเป้าหมาย	รายได้จากการเกษตรเพิ่มขึ้นร้อยละ ๕
๗. พื้นที่เป้าหมาย	ถนนสาย บ้านเนินคีรี หมู่ ๑๐-บ้านหน้าฝาย ตำบลทัพหลวง อำเภอบ้านไร่ จังหวัดอุทัยธานี
๘. กิจกรรมหลัก	ก่อสร้างถนน คสล. ถนนสาย บ้านเนินคีรี หมู่ ๑๐-บ้านหน้าฝาย ตำบลทัพหลวง อำเภอบ้านไร่ จังหวัดอุทัยธานี ขนาดกว้าง ๖.๐๐ ไม่มีไหล่ทาง ช่วง กม.๐+๐๐๐-๓+๐๐๐ ระยะทาง ๓.๐๐๐ กิโลเมตร
๘.๑ กิจกรรมหลักที่ ๑	ก่อสร้างถนน คสล. ถนนสาย บ้านเนินคีรี หมู่ ๑๐-บ้านหน้าฝาย ตำบลทัพหลวง อำเภอบ้านไร่ จังหวัดอุทัยธานี ขนาดกว้าง ๖.๐๐ ไม่มีไหล่ทาง ช่วง กม.๐+๐๐๐-๓+๐๐๐ ระยะทาง ๓.๐๐๐ กิโลเมตร
งบประมาณ ผู้รับผิดชอบ หน่วยงานที่เกี่ยวข้อง	๑๓,๐๐๐,๐๐๐ นายมีกิจ ชูเกลี้ยง ผู้อำนวยการแขวงทางหลวงชนบทอุทัยธานี แขวงทางหลวงชนบทอุทัยธานี
๙. หน่วยงานดำเนินงาน	แขวงทางหลวงชนบทอุทัยธานี
๑๐. ระยะเวลาในการดำเนินงาน	ปีงบประมาณ ๒๕๖๘
๑๑. งบประมาณ	๑๓,๐๐๐,๐๐๐
๑๒. ผลผลิต (output)	การพัฒนาด้านเศรษฐกิจและการพัฒนาด้านสังคม
๑๓. ผลที่คาดว่าจะได้รับ (Outcome)	การคมนาคมสะดวกมากขึ้น สามารถเข้าถึงแหล่งเกษตรกรรมได้รวดเร็ว ช่วยลดต้นทุนในการขนส่งสินค้าทางการเกษตร ทั้งยังช่วยลดระยะเวลาในการเดินทาง

แบบฟอร์มโครงการแบบย่อ (Project Brief) ของโครงการสำคัญภายใต้งบประมาณของจังหวัด

ประเด็นการพัฒนาจังหวัด ยกระดับมาตรฐานการผลิตเกษตรปลอดภัย เกษตรอินทรีย์ ให้มีมูลค่าเพิ่ม

หัวข้อ	รายละเอียด
๑. ชื่อโครงการ	โครงการพัฒนาเส้นทางขนส่งทางการเกษตร ถนนสาย บ้านพุสำโรง ม.๘ - บ้านหนองบ่มกล้วย ม.๙ ตำบลหุซ้าง อำเภอบ้านไร่ จังหวัดอุทัยธานี
๒. ชื่อแผนงาน	แผนงานยุทธศาสตร์ส่งเสริมการพัฒนาจังหวัดและกลุ่มจังหวัดแบบบูรณาการ
๓. แนวทางการพัฒนา	ยกระดับมาตรฐานการผลิตเกษตรปลอดภัย เกษตรอินทรีย์ ให้มีมูลค่าเพิ่ม
๔. ความสำคัญของโครงการ หลักการ และเหตุผล	เสริมสร้างความมีประสิทธิภาพสูงทุกขบวนการพัฒนาทั้งการผลิตผลทางการเกษตร อุตสาหกรรมการแปรรูปการช่วยเหลือเกษตรกร การวางแผนใช้ทรัพยากรธรรมชาติอย่างมีประสิทธิภาพ
๕. วัตถุประสงค์ของโครงการ	เพื่อการคมนาคมขนส่ง ที่สะดวก ปลอดภัย เชื่อมต่อการค้าพื้นที่เศรษฐกิจสำคัญ ส่งเสริมการท่องเที่ยวเชิงนิเวศ การลงทุน และการขนส่งได้ดียิ่งขึ้น
๖. ตัวชี้วัดและค่าเป้าหมาย	รายได้จากการเกษตรเพิ่มขึ้นร้อยละ ๕
๗. พื้นที่เป้าหมาย	ถนนสาย บ้านพุสำโรง ม.๘ - บ้านหนองบ่มกล้วย ม.๙ ตำบลหุซ้าง อำเภอบ้านไร่ จังหวัดอุทัยธานี
๘. กิจกรรมหลัก	ก่อสร้างถนนลาดยางผิวทางแอสฟัลติกคอนกรีต ถนนสาย บ้านพุสำโรง ม.๘ - บ้านหนองบ่มกล้วย ม.๙ ตำบลหุซ้าง อำเภอบ้านไร่ จังหวัดอุทัยธานี ขนาดกว้าง ๖.๐๐เมตร ไม่มีไหล่ทาง ช่วง กม.๐+๐๐๐-๒+๒๐๐ ระยะทาง ๒.๒๐๐ กิโลเมตร
๘.๑ กิจกรรมหลักที่ ๑ งบประมาณ ผู้รับผิดชอบ หน่วยงานที่เกี่ยวข้อง	ก่อสร้างถนนลาดยางผิวทางแอสฟัลติกคอนกรีต ถนนสาย บ้านพุสำโรง ม.๘ - บ้านหนองบ่มกล้วย ม.๙ ตำบลหุซ้าง อำเภอบ้านไร่ จังหวัดอุทัยธานี ขนาดกว้าง ๖.๐๐เมตร ไม่มีไหล่ทาง ช่วง กม.๐+๐๐๐-๒+๒๐๐ ระยะทาง ๒.๒๐๐ กิโลเมตร ๑๑,๐๐๐,๐๐๐ นายมีกิจ ชูเกลี้ยง ผู้อำนวยการแขวงทางหลวงชนบทอุทัยธานี แขวงทางหลวงชนบทอุทัยธานี
๙. หน่วยงานดำเนินงาน	แขวงทางหลวงชนบทอุทัยธานี
๑๐. ระยะเวลาในการดำเนินงาน	ปีงบประมาณ ๒๕๖๙
๑๑. งบประมาณ	๑๑,๐๐๐,๐๐๐
๑๒. ผลผลิต (output)	การพัฒนาด้านเศรษฐกิจและการพัฒนาด้านสังคม
๑๓. ผลที่คาดว่าจะได้รับ (Outcome)	การคมนาคมสะดวกมากขึ้น สามารถเข้าถึงแหล่งเกษตรกรรมได้รวดเร็ว ช่วยลดต้นทุนในการขนส่งสินค้าทางการเกษตร ทั้งยังช่วยลดระยะเวลาในการเดินทาง

แบบฟอร์มโครงการแบบย่อ (Project Brief) ของโครงการสำคัญภายใต้งบประมาณของจังหวัด

ประเด็นการพัฒนาจังหวัด ยกระดับมาตรฐานการผลิตเกษตรปลอดภัย เกษตรอินทรีย์ ให้มีมูลค่าเพิ่ม

หัวข้อ	รายละเอียด
๑. ชื่อโครงการ	โครงการพัฒนาเส้นทางขนส่งทางการเกษตร ถนนสาย บ้านดอนสวรรค์ – บ้านพู่สำโรง ตำบลหูช้าง อำเภอบ้านไร่ จังหวัดอุทัยธานี
๒. ชื่อแผนงาน	แผนงานยุทธศาสตร์ส่งเสริมการพัฒนาจังหวัดและกลุ่มจังหวัดแบบบูรณาการ
๓. แนวทางการพัฒนา	ยกระดับมาตรฐานการผลิตเกษตรปลอดภัย เกษตรอินทรีย์ ให้มีมูลค่าเพิ่ม
๔. ความสำคัญของโครงการ หลักการ และเหตุผล	เสริมสร้างความมีประสิทธิภาพสูงทุกขบวนการพัฒนาทั้งการผลิตผลทางการเกษตร อุตสาหกรรมกรมการแปรรูปการช่วยเหลือเกษตรกร การวางแผนใช้ทรัพยากรธรรมชาติ อย่างมีประสิทธิภาพ
๕. วัตถุประสงค์ของโครงการ	เพื่อการคมนาคมขนส่ง ที่สะดวก ปลอดภัย เชื่อมต่อการค้าพื้นที่เศรษฐกิจสำคัญ ส่งเสริมการท่องเที่ยวเชิงนิเวศ การลงทุน และการขนส่งได้ดียิ่งขึ้น
๖. ตัวชี้วัดและค่าเป้าหมาย	สถิติผู้เสียชีวิตจากอุบัติเหตุจราจรทางบก (ไม่เกิน ๓๐ รายต่อปี)
๗. พื้นที่เป้าหมาย	ถนนสาย บ้านดอนสวรรค์ – บ้านพู่สำโรง ตำบลหูช้าง อำเภอบ้านไร่ จังหวัดอุทัยธานี
๘. กิจกรรมหลัก	ก่อสร้างถนนลาดยางผิวทางแอสฟัลติกคอนกรีต ถนนสาย บ้านดอนสวรรค์ – บ้านพู่สำโรง ตำบลหูช้าง อำเภอบ้านไร่ จังหวัดอุทัยธานีขนาดกว้าง ๖.๐๐ เมตร ไม่มีไหล่ทาง ช่วง กม.๐+๐๐๐-๓+๐๐๐ ระยะทาง ๓.๐๐๐ กิโลเมตร
๘.๑ กิจกรรมหลักที่ ๑ งบประมาณ ผู้รับผิดชอบ หน่วยงานที่เกี่ยวข้อง	ก่อสร้างถนนลาดยางผิวทางแอสฟัลติกคอนกรีต ถนนสาย บ้านดอนสวรรค์ – บ้านพู่สำโรง ตำบลหูช้าง อำเภอบ้านไร่ จังหวัดอุทัยธานีขนาดกว้าง ๖.๐๐ เมตร ไม่มีไหล่ทาง ช่วง กม.๐+๐๐๐-๓+๐๐๐ ระยะทาง ๓.๐๐๐ กิโลเมตร ๑๔,๐๐๐,๐๐๐ นายมีกิจ ชูเกลี้ยง ผู้อำนวยการแขวงทางหลวงชนบทอุทัยธานี แขวงทางหลวงชนบทอุทัยธานี
๙. หน่วยงานดำเนินงาน	แขวงทางหลวงชนบทอุทัยธานี
๑๐. ระยะเวลาในการดำเนินงาน	ปีงบประมาณ ๒๕๖๙
๑๑. งบประมาณ	๑๔,๐๐๐,๐๐๐
๑๒. ผลผลิต (output)	การพัฒนาด้านเศรษฐกิจและการพัฒนาด้านสังคม
๑๓. ผลที่คาดว่าจะได้รับ (Outcome)	การคมนาคมสะดวกมากขึ้น สามารถเข้าถึงแหล่งเกษตรกรรมได้รวดเร็ว ช่วยลดต้นทุนในการขนส่งสินค้าทางการเกษตร ทั้งยังช่วยลดระยะเวลาในการเดินทาง

แบบฟอร์มโครงการแบบย่อ (Project Brief) ของโครงการสำคัญภายใต้งบประมาณของจังหวัด

ประเด็นการพัฒนาจังหวัดยกระดับมาตรฐานการผลิตเกษตรปลอดภัย เกษตรอินทรีย์ ให้มีมูลค่าเพิ่ม

หัวข้อ	รายละเอียด
๑. ชื่อโครงการสำคัญ	โครงการเพิ่มประสิทธิภาพอ่างเก็บน้ำเขื่อนวังร่มเกล้า ตำบลโคกหม้อ อำเภอทัพทัน จังหวัดอุทัยธานี
๒. ชื่อแผนงาน	แผนงานยุทธศาสตร์ส่งเสริมการพัฒนาจังหวัดและกลุ่มจังหวัดแบบบูรณาการ
๓. แนวทางการพัฒนา	ยกระดับมาตรฐานการผลิตเกษตรปลอดภัย เกษตรอินทรีย์ ให้มีมูลค่าเพิ่ม
๔. หลักการและเหตุผล	เนื่องจากปัญหาด้านปริมาณน้ำต้นทุนใน ตำบลหนองหญ้าปล้อง มีความไม่แน่นอนและไม่ต่อเนื่อง ทำให้พื้นที่ชลประทานประสบปัญหาขาดแคลนนํ้าอย่างรุนแรงโดยเฉพาะช่วงฝนทิ้งช่วง และในฤดูแล้งอีกทั้งในช่วงฤดูฝนก็ประสบปัญหาอุทกภัยเป็นประจำทุกปี เนื่องจากไม่สามารถกักเก็บน้ำและบริหารจัดการน้ำได้
๕. วัตถุประสงค์ของโครงการ	เพื่อแก้ไขปัญหาการระบายน้ำในช่วงฤดูน้ำหลาก
๖. ตัวชี้วัดและค่าเป้าหมาย	เกษตรกรและประชาชนมีน้ำเพื่อทำการเกษตรและอุปโภค บริโภค พื้นที่รับประโยชน์ ๓๐๐๐ ไร่
๗. พื้นที่เป้าหมาย	ตำบลโคกหม้อ อำเภอทัพทัน จังหวัดอุทัยธานี
๘. กิจกรรมหลัก	เพิ่มประสิทธิภาพอ่างเก็บน้ำ เขื่อนวังร่มเกล้า ตำบลโคกหม้อ อำเภอทัพทัน จังหวัดอุทัยธานี ดินชุดด้วยเครื่องจักรปริมาณดิน ๑๐๔,๐๐๐ ลูกบาศก์เมตร พร้อมอาคารประกอบ งานวางท่อเชื่อม จำนวน ๒๐ แห่ง,อาคารป้องกันการกัดเซาะท่อระบายน้ำแก้มลิง ความยาว ๑๗ เมตร จำนวน ๒๕ แห่ง,งานป้องกันการกัดเซาะท่อรับน้ำเดิม ความยาว ๑๔ เมตร จำนวน ๒๕ แห่ง
๘.๑ กิจกรรมหลักที่ ๑ งบประมาณ ผู้รับผิดชอบ หน่วยงานที่เกี่ยวข้อง	เพิ่มประสิทธิภาพอ่างเก็บน้ำเขื่อนวังร่มเกล้า จังหวัดอุทัยธานี งบประมาณ ๓๐,๐๐๐,๐๐๐.๐๐บาท นายฐกรกาญจน์จิรเดช โครงการชลประทานอุทัยธานี
๙. หน่วยงานดำเนินการ	โครงการชลประทานอุทัยธานี
๑๐. ระยะเวลาในการดำเนินโครงการ	ปีงบประมาณ พ.ศ. ๒๕๖๖
๑๑. งบประมาณ	๓๐,๐๐๐,๐๐๐.๐๐
๑๒. ผลผลิต (Output)	เพิ่มประสิทธิภาพอ่างเก็บน้ำเขื่อนวังร่มเกล้า จังหวัดอุทัยธานี
๑๓. ผลลัพธ์จากการดำเนินโครงการ (Outcome)	ช่วยเหลือเกษตรกร ในเขตพื้นที่ ตำบลโคกหม้อ อำเภอทัพทัน จังหวัดอุทัยธานี

แบบฟอร์มโครงการแบบย่อ (Project Brief) ของโครงการสำคัญภายใต้งบประมาณของจังหวัด

ประเด็นการพัฒนาจังหวัดยกระดับมาตรฐานการผลิตเกษตรปลอดภัย เกษตรอินทรีย์ ให้มีมูลค่าเพิ่ม

หัวข้อ	รายละเอียด
๑. ชื่อโครงการสำคัญ	โครงการขุดลอกแม่น้ำตากแดด ตำบลหนองไผ่แบนอำเภอเมืองอุทัยธานี จังหวัดอุทัยธานี
๒. ชื่อแผนงาน	แผนงานยุทธศาสตร์ส่งเสริมการพัฒนาจังหวัดและกลุ่มจังหวัดแบบบูรณาการ
๓. แนวทางการพัฒนา	ยกระดับมาตรฐานการผลิตเกษตรปลอดภัย เกษตรอินทรีย์ ให้มีมูลค่าเพิ่ม
๔. หลักการและเหตุผล	ขุดลอกแม่น้ำตากแดด ก่อสร้างขึ้นเพื่อช่วยเหลือเกษตรกร ในเขตพื้นที่ ต.หนองไผ่แบน อ.เมืองอุทัยธานี จ.อุทัยธานี ในเรื่องการระบายน้ำในการเกษตร เนื่องจากไม่มีพื้นที่เก็บกักน้ำ ทำให้ไม่สามารถเก็บกักน้ำ เพื่อส่งน้ำให้กับเกษตรกรในช่วงฤดูแล้งได้ ทำให้เกษตรกรในพื้นที่ได้รับความเดือดร้อน ดังนั้นโครงการนี้จะสามารถส่งน้ำได้อย่างมีประสิทธิภาพมากขึ้น และช่วยเหลือเกษตรกรเพื่อเพิ่มประสิทธิภาพการผลิต
๕. วัตถุประสงค์ของโครงการ	เพื่อแก้ไขปัญหาการระบายน้ำในช่วงฤดูน้ำหลาก
๖. ตัวชี้วัดและค่าเป้าหมาย	เกษตรกรและประชาชนมีน้ำเพื่อทำการเกษตรและอุปโภคบริโภคมีพื้นที่รับประโยชน์ประมาณ ๑๐๐๐ ไร่
๗. พื้นที่เป้าหมาย	ตำบลหนองไผ่แบน อำเภอเมืองอุทัยธานี จังหวัดอุทัยธานี
๘. กิจกรรมหลัก	ขุดลอกแม่น้ำตากแดด ตำบลหนองไผ่แบน อำเภอเมืองอุทัยธานี จังหวัดอุทัยธานี งานดินขุดด้วยเครื่องจักร ปริมาณดิน ๖๑๙,๘๐๐ ลูกบาศก์เมตร
๘.๑ กิจกรรมหลักที่ ๑ งบประมาณ ผู้รับผิดชอบ หน่วยงานที่เกี่ยวข้อง	ขุดลอกแควตากแดด จังหวัดอุทัยธานี งบประมาณ ๓๐,๐๐๐,๐๐๐.๐๐บาท นายสงกรานต์ชลศรีทอง โครงการชลประทานอุทัยธานี
๙. หน่วยงานดำเนินการ	โครงการชลประทานอุทัยธานี
๑๐. ระยะเวลาในการดำเนินโครงการ	เริ่ม ตุลาคม ๒๕๖๕ สิ้นสุด กันยายน ๒๕๖๖
๑๑. งบประมาณ	๓๐,๐๐๐,๐๐๐.๐๐
๑๒. ผลผลิต (Output)	ขุดลอกแควตากแดด จังหวัดอุทัยธานี
๑๓. ผลลัพธ์จากการดำเนินโครงการ (Outcome)	ช่วยเหลือเกษตรกรเพื่อเพิ่มประสิทธิภาพการผลิต ในเขตพื้นที่ ตำบลหนองไผ่แบน อำเภอเมืองอุทัยธานี จังหวัดอุทัยธานี

แบบฟอร์มโครงการแบบย่อ (Project Brief) ของโครงการสำคัญภายใต้งบประมาณของจังหวัด

ประเด็นการพัฒนาจังหวัดยกระดับมาตรฐานการผลิตเกษตรปลอดภัย เกษตรอินทรีย์ ให้มีมูลค่าเพิ่ม

หัวข้อ	รายละเอียด
๑. ชื่อโครงการสำคัญ	โครงการขุดลอกลำห้วยกระเสียว เหนือฝายทัพคล้าย ตำบลทัพหลวง อำเภอบ้านไร่ จังหวัดอุทัยธานี
๒. ชื่อแผนงาน	แผนงานยุทธศาสตร์ส่งเสริมการพัฒนาจังหวัดและกลุ่มจังหวัดแบบบูรณาการ
๓. แนวทางการพัฒนา	ยกระดับมาตรฐานการผลิตเกษตรปลอดภัย เกษตรอินทรีย์ ให้มีมูลค่าเพิ่ม
๔. หลักการและเหตุผล	โครงการขุดลอกลำห้วยกระเสียว เหนือฝายทัพคล้าย ก่อสร้างขึ้นเพื่อช่วยเหลือเกษตรกร ในเขตพื้นที่ ต.ทัพหลวง อ.บ้านไร่ จ.อุทัยธานีในเรื่องการระบายน้ำในการเกษตร เนื่องจากไม่มีพื้นที่เก็บกักน้ำทำให้ไม่สามารถเก็บกักน้ำ เพื่อส่งน้ำให้กับเกษตรกรในในช่วงฤดูแล้งได้ ทำให้เกษตรกรในพื้นที่ได้รับความเดือดร้อน ดังนั้นโครงการนี้จะสามารถส่งน้ำได้อย่างมีประสิทธิภาพมากขึ้น และช่วยเหลือเกษตรกรเพื่อเพิ่มประสิทธิภาพการผลิต
๕. วัตถุประสงค์ของโครงการ	เพื่อแก้ไขปัญหาการระบายน้ำในช่วงฤดูน้ำหลาก
๖. ตัวชี้วัดและค่าเป้าหมาย	เกษตรกรและประชาชนมีน้ำเพื่อทำการเกษตรและอุปโภค บริโภค มีพื้นที่รับประโยชน์ประมาณ ๑๕๐๐ ไร่
๗. พื้นที่เป้าหมาย	ตำบลทัพหลวง อำเภอบ้านไร่ จังหวัดอุทัยธานี
๘. กิจกรรมหลัก	ขุดลอกลำห้วยกระเสียว เหนือฝายทัพคล้าย ตำบลทัพหลวง อำเภอบ้านไร่ จังหวัดอุทัยธานี งานดินขุดด้วยเครื่องจักร ปริมาณดิน 196,610 ลูกบาศก์เมตร
๘.๑ กิจกรรมหลักที่ ๑ งบประมาณ ผู้รับผิดชอบ หน่วยงานที่เกี่ยวข้อง	ขุดลอกลำห้วยกระเสียว เหนือฝายทัพคล้ายจังหวัดอุทัยธานี งบประมาณ ๑๐,๐๐๐,๐๐๐.๐๐บาท นายฐกรกาญจน์จิระเดช โครงการชลประทานอุทัยธานี
๙. หน่วยงานดำเนินการ	โครงการชลประทานอุทัยธานี
๑๐. ระยะเวลาในการดำเนินโครงการ	เริ่ม ตุลาคม ๒๕๖๕ สิ้นสุด กันยายน ๒๕๖๖
๑๑. งบประมาณ	๑๐,๐๐๐,๐๐๐
๑๒. ผลผลิต (Output)	ขุดลอกลำห้วยกระเสียว เหนือฝายทัพคล้ายจังหวัดอุทัยธานี
๑๓. ผลลัพธ์จากการดำเนินโครงการ (Outcome)	ช่วยเหลือเกษตรกรเพื่อเพิ่มประสิทธิภาพการผลิตในเขตพื้นที่ ตำบลทัพหลวง อำเภอบ้านไร่ จังหวัดอุทัยธานี

แบบฟอร์มโครงการแบบย่อ (Project Brief) ของโครงการสำคัญภายใต้งบประมาณของจังหวัด

ประเด็นการพัฒนาจังหวัดยกระดับมาตรฐานการผลิตเกษตรปลอดภัย เกษตรอินทรีย์ ให้มีมูลค่าเพิ่ม

หัวข้อ	รายละเอียด
๑. ชื่อโครงการสำคัญ	โครงการธนาคารอาหารเพื่อการบริโภคในครัวเรือน
๒. ชื่อแผนงาน	แผนงานยุทธศาสตร์ส่งเสริมการพัฒนาจังหวัดและกลุ่มจังหวัดแบบบูรณาการ
๓. แนวทางการพัฒนา	ยกระดับมาตรฐานการผลิตเกษตรปลอดภัย เกษตรอินทรีย์ ให้มีมูลค่าเพิ่ม
๔. หลักการและเหตุผล	<p>(๑) หลักการและเหตุผล</p> <p>(๑.๑) ที่มา : ปัจจุบันค่าครองชีพมีแนวโน้มค่อนข้างสูงอันเนื่องมาจากโรคระบาดของโรคติดเชื้อไวรัสโคโรนา ๒๐๑๙ และแนวโน้มการหดตัวของเศรษฐกิจโลก ได้ส่งผลกระทบต่อเศรษฐกิจไทย ซึ่งวิกฤตที่เกิดขึ้นส่งผลกระทบต่อเป็นวงกว้างโดยเฉพาะการประกอบอาชีพของเกษตรกร ทำให้จำเป็นต้องลดผลกระทบและให้การช่วยเหลือเกษตรกร โดยการลดรายจ่ายและเพิ่มรายได้เป็นทางเลือกที่ดีที่สุด เกษตรกรทั่วไปโดยเฉพาะเกษตรกรผู้เลี้ยงสัตว์ ไก่ไข่จึงเป็นสัตว์เศรษฐกิจที่มีความสำคัญชนิดหนึ่ง ไข่ไก่เป็นอาหารที่มีประโยชน์ มีคุณค่าทางอาหารสูง สามารถนำไปปรุงอาหารได้ทั้งคาวและหวาน สามารถบริโภคได้ทุกเพศทุกวัย เป็นที่ต้องการของผู้บริโภคเป็นจำนวนมากแทบทุกครัวเรือน การเลี้ยงไก่ไข่ในปัจจุบันได้มีการพัฒนาปรับปรุงพันธุ์และการจัดการด้านอาหารสัตว์มาเป็นเวลานานแล้ว จนกระทั่งไก่ไข่หลายๆพันธุ์ สามารถเลี้ยงในสภาพแวดล้อมแต่ละที่ และเลี้ยงแบบครัวเรือนได้ สามารถพึ่งพาตัวเองและนำไปสู่การสร้างความเข้มแข็งของเศรษฐกิจภายในประเทศ ดำเนินการอย่างมีเหตุผล พอประมาณ และมีภูมิคุ้มกันตามปรัชญาเศรษฐกิจพอเพียง จึงสามารถส่งเสริมให้เลี้ยงเป็นอาชีพเสริมเพื่อลดรายจ่ายและสามารถเพิ่มรายได้ เนื่องจากไข่ไก่ในปัจจุบันมีราคาค่อนข้างแพง</p> <p>(๑.๒) สรุปสาระสำคัญ</p> <p>สภาพปัญหา / ความต้องการ : การขาดแคลนอาหารโปรตีนในครัวเรือน ยังมีความจำเป็นอย่างมากในระดับครัวเรือนของเกษตรกรในชนบท เพื่อเพิ่มประสิทธิภาพ/คุณภาพชีวิตของประชากรในครัวเรือน โดยเฉพาะบุตรหลานของเกษตรกรให้ได้รับอาหารโปรตีนอย่างเพียงพอ การส่งเสริมสนับสนุนให้มีการเลี้ยงไก่ไข่เพื่อใช้บริโภคในครัวเรือนจึงมีความจำเป็นอย่างยิ่ง และสามารถจำหน่ายเป็นรายได้เสริม</p> <p>ความเร่งด่วน : เร่งด่วนมาก จังหวัดอุทัยธานีมีความจำเป็นต้องดำเนินการโครงการธนาคารอาหารเพื่อการบริโภคในครัวเรือน เพื่อสร้างอาชีพเสริม และส่งเสริมให้เกษตรกรใช้ชีวิตตามแนวเศรษฐกิจพอเพียงสอดคล้องกับนโยบายของรัฐ ที่มุ่งเน้นให้ผลิตอาหารที่ปลอดภัย เพื่อให้ประชาชนได้บริโภคอาหารที่ปลอดภัย และพัฒนาให้เป็นที่ยอมรับอย่างกว้างขวาง รวมทั้งเป็นการแก้ปัญหาให้แก่เกษตรกร ในสถานะการเจริญเติบโตทางเศรษฐกิจของประเทศไม่เป็นไปตามเป้าหมาย โดยการส่งเสริมให้เกษตรกรเลี้ยงไก่ไข่เพื่อเป็นอาชีพและผลิตอาหารโปรตีนเพื่อบริโภคในครัวเรือนอีกทางหนึ่งด้วย</p>

หัวข้อ	รายละเอียด
๕. วัตถุประสงค์ของโครงการ	๑) เพื่อส่งเสริมการเลี้ยงไก่ไข่ตามแนวทางเศรษฐกิจพอเพียง ๒) เพื่อสร้างความมั่นคงด้านอาหารให้ประชาชนได้บริโภคไข่ไก่ที่มีคุณภาพปลอดภัยและเป็นแหล่งอาหารโปรตีนในครัวเรือนช่วยลดรายจ่ายและสร้างรายได้เสริม
๖. ตัวชี้วัดและค่าเป้าหมาย	ตัวชี้วัด ๑. เกษตรกรที่เข้าร่วมโครงการมีทักษะประสบการณ์ในการเลี้ยงไก่ไข่เพื่อบริโภคในครัวเรือน จำนวน ๘๐๐ ราย สามารถผลิตไข่ไก่บริโภคได้ไม่น้อยกว่า ๔,๒๐๐ ฟอง/ครัวเรือน/ปี ๒. สร้างอาชีพ สร้างงาน ให้ครัวเรือนเกษตรกร ๘๐๐ ครัวเรือน เป้าหมาย ๑. เกษตรกรที่เข้าร่วมโครงการมีทักษะประสบการณ์ในการเลี้ยงไก่ไข่เพื่อบริโภคในครัวเรือน จำนวน ๘๐๐ ราย ๒. เกษตรกรลดค่าใช้จ่ายต่อครัวเรือน ปีละ ๑๒,๖๐๐ บาท (ไข่ไก่ ๑๕ ตัว มีผลผลิตไข่ต่อปี ๔,๒๐๐ ฟอง จำหน่ายฟองละ ๓ บาท)
๗. พื้นที่เป้าหมาย	พื้นที่ดำเนินการ ในพื้นที่ ๘ อำเภอ ของจังหวัดอุทัยธานี
๘. กิจกรรมหลัก	โครงการธนาคารอาหารเพื่อการบริโภคในครัวเรือน
๘.๑ กิจกรรมหลักที่ ๑ งบประมาณ ผู้รับผิดชอบ หน่วยงานที่เกี่ยวข้อง	๑. ประชาสัมพันธ์โครงการและรับสมัครคัดเลือกเกษตรกรตาม คุณสมบัติที่กำหนดเข้าร่วมโครงการ ๒. กิจกรรมฝึกอบรมถ่ายทอดความรู้ให้กับเกษตรกร ด้านการเลี้ยงไก่ไข่ งบประมาณ ๓๔๒,๖๕๐ บาท ๓. กิจกรรมสนับสนุนพันธุ์สัตว์และปัจจัยการผลิต งบประมาณ ๓,๘๒๘,๐๐๐ บาท ๔. กิจกรรม ติดตามให้คำแนะนำ และสรุปผลการดำเนินโครงการ งบประมาณ ๔๕,๐๐๐ บาท
๙. หน่วยงานดำเนินการ	สำนักงานปศุสัตว์จังหวัดอุทัยธานี
๑๐. ระยะเวลาในการดำเนินโครงการ	๑ ตุลาคม ๒๕๖๕ - ๓๐ กันยายน ๒๕๖๖
๑๑. งบประมาณ	๔,๒๑๕,๖๕๐ บาท
๑๒. ผลผลิต (Output)	๑. เกษตรกรจำนวน ๘๐๐ ราย มีทักษะประสบการณ์ในการเลี้ยงไก่ไข่เพื่อการบริโภค ในครัวเรือน ๒. ผลผลิตไข่ไก่ที่ได้จากแม่ไก่ เฉลี่ย ๒๘๐ ฟองต่อตัวต่อปี แม่ไก่ จำนวน ๑๒,๐๐๐ ตัว ได้ผลผลิตไข่ไก่ รวม ๓,๓๖๐,๐๐๐ ฟองต่อปี ๓. เกษตรกรลดค่าใช้จ่ายต่อครัวเรือน ปีละ ๑๒,๖๐๐ บาท (ไข่ไก่ ๑๕ ตัว มีผลผลิตไข่ ต่อปี ๔,๒๐๐ ฟอง จำหน่ายฟองละ ๓ บาท
๑๓. ผลลัพธ์จากการดำเนินโครงการ (Outcome)	๑. เกษตรกรที่เข้าร่วมโครงการมีทักษะประสบการณ์ในการเลี้ยงไก่ไข่เพื่อการบริโภค ในครัวเรือน ๒. เกษตรกรมีแหล่งอาหารโปรตีนไว้บริโภคในครัวเรือนปีละไม่น้อยกว่า ๔,๒๐๐ ฟอง ต่อครัวเรือน สามารถลดรายจ่ายในการซื้ออาหาร ๑๒,๖๐๐ บาท/ครัวเรือน/ปี

แบบฟอร์มโครงการแบบย่อ (Project Brief) ของโครงการสำคัญภายใต้งบประมาณของจังหวัด

ประเด็นการพัฒนาจังหวัดยกระดับมาตรฐานการผลิตเกษตรปลอดภัย เกษตรอินทรีย์ ให้มีมูลค่าเพิ่ม

หัวข้อ	รายละเอียด
๑. ชื่อโครงการสำคัญ	โครงการพัฒนากระบือพันธุ์ดี จังหวัดอุทัยธานี
๒. ชื่อแผนงาน	แผนงานยุทธศาสตร์ส่งเสริมการพัฒนาจังหวัดและกลุ่มจังหวัดแบบบูรณาการ
๓. แนวทางการพัฒนา	ยกระดับมาตรฐานการผลิตเกษตรปลอดภัย เกษตรอินทรีย์ ให้มีมูลค่าเพิ่ม
๔. หลักการและเหตุผล	<p>หลักการและเหตุผล: กระบือเป็นสินค้าสำคัญของจังหวัดอุทัยธานีส่งไปจำหน่ายทั่วประเทศ ปี ๒๕๖๒ มีประมาณการซื้อ-ขายกระบือในตลาดนัดโค-กระบืออำเภอทัพทัน จังหวัดอุทัยธานี ๑๕,๘๒๕ ตัว มูลค่า ๓๒๒,๘๖๐,๐๐๐ บาท</p> <p>สภาพปัญหา / ความต้องการ : สถานการณ์การเลี้ยงกระบือในประเทศไทยมีปริมาณลดลงอย่างต่อเนื่องจาก ปี ๒๕๓๔ มีกระบือ ๔,๘๐๕,๐๗๑ ตัว จนถึงปี ๒๕๖๔ มีกระบือ ในประเทศเหลือเพียง ๑,๒๕๖,๐๗๔ ตัว ลดลงคิดเป็นร้อยละ ๗๔ (กลุ่มสารสนเทศและข้อมูลสถิติ ศูนย์เทคโนโลยีสารสนเทศและการสื่อสาร กรมปศุสัตว์) อาจส่งผลให้เกิดการสูญพันธุ์ของกระบือได้</p> <p>ความเร่งด่วน : จังหวัดอุทัยธานีจึงมีความจำเป็นต้องดำเนินการอนุรักษ์และพัฒนาการส่งเสริมการเลี้ยงกระบือ เพิ่มจำนวนแม่พันธุ์กระบือ สร้างฝูงแม่พันธุ์กระบือไทยที่มี “อัตลักษณ์ของกระบืออุทัยธานี” ให้เพิ่มมากขึ้น สร้างฟาร์มสาธิตและศูนย์เรียนรู้ด้านการเลี้ยงกระบือของจังหวัดอุทัยธานี รวมถึงการสร้างเครือข่าย โดยใช้เทคโนโลยีเข้ามาพัฒนาขั้นตอนการเลี้ยง การผลิต การปรับปรุงพันธุ์ สนับสนุนปัจจัยการผลิต จัดหา/พัฒนาการลดต้นทุนการผลิต เพิ่มมูลค่าผลผลิต และส่งเสริมการรวมกลุ่มเกษตรกรรวมทั้งวิสาหกิจชุมชน ส่งเสริมและสนับสนุนการตลาดในลักษณะการเชื่อมโยงเครือข่ายการรวมกลุ่มของเกษตรกรให้มีความเข้มแข็ง</p>
๕. วัตถุประสงค์ของโครงการ	<ol style="list-style-type: none"> ๑. เพื่อการอนุรักษ์และพัฒนาการเลี้ยง การปรับปรุงพันธุ์กระบือที่มี “อัตลักษณ์ของกระบืออุทัยธานี” ๒. เพื่อเพิ่มจำนวนแม่พันธุ์กระบือ สร้างฝูงแม่พันธุ์ควายไทย ๓. เพื่อเพิ่มประสิทธิภาพการผลิตกระบือพันธุ์ดี ลดต้นทุนและเพิ่มมูลค่าผลผลิต ๔. เพื่อสร้างรายได้ให้แก่เกษตรกร สร้างมูลค่าเพิ่มของกระบือพันธุ์ดี ๕. เพื่อส่งเสริมและพัฒนาสร้างความเข้มแข็งให้กลุ่มเกษตรกรและเกษตรกรเครือข่าย มีความเชื่อมโยงเครือข่ายระหว่างกลุ่มผู้ผลิตและกลุ่มการตลาด สร้างอำนาจในการต่อรอง ๖. เพื่อพัฒนายกระดับมาตรฐานการผลิตสินค้า และสร้างความเชื่อมั่นผู้บริโภค ๗. สร้างความภาคภูมิใจ มีความมั่นคง ยั่งยืนในอาชีพเกษตรกร

หัวข้อ	รายละเอียด
๖. ตัวชี้วัดและค่าเป้าหมาย	<p>ตัวชี้วัด</p> <p>๑. เยาวชนรุ่นใหม่ กลุ่มเกษตรกร และเกษตรกรเครือข่ายผู้เลี้ยงกระบือ ๒๕๐ ครัวเรือน มีความรู้เรื่องพัฒนาปรับปรุงพันธุ์ คัดเลือกพันธุ์กระบือที่ดี และมีการเลี้ยง การจัดการกระบืออย่างถูกวิธี</p> <p>๒. จำนวนกระบือได้รับการปรับปรุงพันธุ์และดูแลสุขภาพจำนวน ๘๐๐ ตัว และให้ลูกเกิดจากการปรับปรุงพันธุ์ไม่น้อยกว่า ๕๐๐ ตัว</p> <p>เป้าหมาย</p> <p>๑. เกษตรกรที่ร่วมโครงการฯ มีความรู้และเทคโนโลยีด้านการเลี้ยง การจัดการกระบือที่ดี</p> <p>๒. แม่กระบือได้รับการพัฒนาสุขภาพ ปรับปรุงพันธุ์โดยการผสมเทียม ๘๐๐ ตัว และมีลูกกระบือไม่น้อยกว่า ๕๐๐ ตัว</p>
๗. พื้นที่เป้าหมาย	พื้นที่ดำเนินการ ในพื้นที่ ๘ อำเภอ ของจังหวัดอุทัยธานี
๘. กิจกรรมหลัก	การผลิตกระบือพันธุ์ดี
๘.๑ กิจกรรมหลักที่ ๑ งบประมาณ ผู้รับผิดชอบ หน่วยงานที่เกี่ยวข้อง	<p>๑. ประชุมคณะทำงานโครงการและผู้เกี่ยวข้อง</p> <p>๒. กิจกรรมฝึกอบรมการถ่ายทอดองค์ความรู้ เทคโนโลยี เสวนาแนวทางพัฒนาปรับปรุงพันธุ์ การอนุรักษ์ และการตลาดกระบือวงเงินงบประมาณ ๓๖๕,๓๐๐ บาท</p> <p>๓. กิจกรรมส่งเสริมการผลิตกระบือคุณภาพดี ด้านสุขภาพสัตว์ การปรับปรุงพันธุ์ ด้านอาหารสัตว์ วงเงินงบประมาณ ๘๕๙,๐๐๐ บาท</p> <p>๔. กิจกรรมประชาสัมพันธ์ สร้างแรงจูงใจ การจัดนิทรรศการกระบือพันธุ์ดี และการค้าในจังหวัดอุทัยธานีวงเงินงบประมาณ ๑,๓๘๘,๙๐๐ บาท</p>
๙. หน่วยงานดำเนินการ	สำนักงานปศุสัตว์จังหวัดอุทัยธานี
๑๐. ระยะเวลาในการดำเนินโครงการ	๑ ตุลาคม ๒๕๖๕ – ๓๐ กันยายน ๒๕๖๖
๑๑. งบประมาณ	๒,๖๑๓,๒๐๐ บาท
๑๒. ผลผลิต (Output)	<p>๑. กระบือได้รับการดูแลสุขภาพและปรับปรุงพันธุ์ไม่น้อยกว่า ๘๐๐ ตัว และมีลูกเกิดจากการปรับปรุงพันธุ์ ไม่น้อยกว่า ๕๐๐ ตัว</p> <p>๒. ร้อยละ ๗๐ ของเกษตรกรที่ร่วมโครงการฯ มีความรู้เรื่องพัฒนาปรับปรุงพันธุ์ คัดเลือกพันธุ์กระบือที่ดี และมีการเลี้ยงการจัดการกระบืออย่างถูกวิธี</p>
๑๓. ผลลัพธ์จากการดำเนินโครงการ (Outcome)	<p>๑. การจัดการการเลี้ยงกระบือพันธุ์ดี สร้างมูลค่าเพิ่มของกระบือให้แก่เกษตรกร สร้างความภาคภูมิใจ มีความมั่นคง ยั่งยืนในอาชีพเกษตรกร</p> <p>๒.มูลค่าการซื้อขายกระบือพันธุ์ดีเพิ่มขึ้น สามารถแก้ไขปัญหาเศรษฐกิจระดับครัวเรือนในการทำอาชีพที่ ๒ คือการเลี้ยงกระบือเพื่อการค้า จากการทำเกษตรกรรมอย่างเดียว</p>

แบบ จ.๑-๑
(Project Briefรายโครงการ)

แบบฟอร์มโครงการแบบย่อ (Project Brief) ของโครงการสำคัญภายใต้งบประมาณของจังหวัด

ประเด็นการพัฒนาจังหวัดยกระดับมาตรฐานการผลิตเกษตรปลอดภัย เกษตรอินทรีย์ ให้มีมูลค่าเพิ่ม

หัวข้อ	รายละเอียด
๑. ชื่อโครงการสำคัญ	โครงการพัฒนากระบือพันธุ์ดี จังหวัดอุทัยธานี
๒. ชื่อแผนงาน	แผนงานยุทธศาสตร์ส่งเสริมการพัฒนาจังหวัดและกลุ่มจังหวัดแบบบูรณาการ
๓. แนวทางการพัฒนา	ยกระดับมาตรฐานการผลิตเกษตรปลอดภัย เกษตรอินทรีย์ ให้มีมูลค่าเพิ่ม
๔. หลักการและเหตุผล	<p>หลักการและเหตุผล: กระบือเป็นสินค้าสำคัญของจังหวัดอุทัยธานีส่งไปจำหน่ายทั่วประเทศ ปี ๒๕๖๒ มีปริมาณการซื้อขายกระบือในตลาดนัดโค-กระบืออำเภอทัพทัน จังหวัดอุทัยธานี ๑๕,๘๒๕ ตัว มูลค่า ๓๒๒,๘๖๐,๐๐๐ บาท</p> <p>สภาพปัญหา / ความต้องการ : สถานการณ์การเลี้ยงกระบือในประเทศไทยมีปริมาณลดลงอย่างต่อเนื่องจาก ปี ๒๕๓๔ มีกระบือ ๔,๘๐๕,๐๗๑ ตัว จนถึงปี ๒๕๖๔ มีกระบือ ในประเทศเหลือเพียง ๑,๒๕๖,๐๗๔ ตัว ลดลงคิดเป็นร้อยละ ๗๔ (กลุ่มสารสนเทศและข้อมูลสถิติ ศูนย์เทคโนโลยีสารสนเทศและการสื่อสาร กรมปศุสัตว์) อาจส่งผลให้เกิดการสูญพันธุ์ของกระบือได้</p> <p>ความเร่งด่วน : จังหวัดอุทัยธานีจึงมีความจำเป็นต้องดำเนินการอนุรักษ์และพัฒนาการส่งเสริมการเลี้ยงกระบือ เพิ่มจำนวนแม่พันธุ์กระบือ สร้างฝูงแม่พันธุ์กระบือไทยที่มี “อัตลักษณ์ของกระบืออุทัยธานี” ให้เพิ่มมากขึ้น สร้างฟาร์มสาธิตและศูนย์เรียนรู้ด้านการเลี้ยงกระบือของจังหวัดอุทัยธานี รวมถึงการสร้างเครือข่าย โดยใช้เทคโนโลยีเข้ามาพัฒนาขั้นตอนการเลี้ยง การผลิต การปรับปรุงพันธุ์ สนับสนุนปัจจัยการผลิต จัดทำ/พัฒนาการลดต้นทุนการผลิต เพิ่มมูลค่าผลผลิต และส่งเสริมการรวมกลุ่มเกษตรกรรวมทั้งวิสาหกิจชุมชน ส่งเสริมและสนับสนุนการตลาดในลักษณะการเชื่อมโยงเครือข่ายการรวมกลุ่มของเกษตรกรให้มีความเข้มแข็ง</p>
๕. วัตถุประสงค์ของโครงการ	<ol style="list-style-type: none"> ๑. เพื่อการอนุรักษ์และพัฒนาการเลี้ยง การปรับปรุงพันธุ์กระบือที่มี “อัตลักษณ์ของกระบืออุทัยธานี” ๒. เพื่อเพิ่มจำนวนแม่พันธุ์กระบือ สร้างฝูงแม่พันธุ์ควายไทย ๓. เพื่อเพิ่มประสิทธิภาพการผลิตกระบือพันธุ์ดี ลดต้นทุนและเพิ่มมูลค่าผลผลิต ๔. เพื่อสร้างรายได้ให้แก่เกษตรกร สร้างมูลค่าเพิ่มของกระบือพันธุ์ดี ๕. เพื่อส่งเสริมและพัฒนาสร้างความเข้มแข็งให้กลุ่มเกษตรกรและเกษตรกรเครือข่าย มีความเชื่อมโยงเครือข่ายระหว่างกลุ่มผู้ผลิตและกลุ่มการตลาด สร้างอำนาจในการต่อรอง ๖. เพื่อพัฒนายกระดับมาตรฐานการผลิตสินค้า และสร้างความเชื่อมั่นผู้บริโภค ๗. สร้างความภาคภูมิใจ มีความมั่นคง ยั่งยืนในอาชีพเกษตรกร
๖. ตัวชี้วัดและค่าเป้าหมาย	<p>ตัวชี้วัด</p> <ol style="list-style-type: none"> ๑. กลุ่มและเกษตรกรเครือข่ายผู้เลี้ยงกระบือ ๒๕๐ ครัวเรือน มีความรู้เรื่องพัฒนาปรับปรุงพันธุ์ คัดเลือกพันธุ์กระบือที่ดี และมีการเลี้ยงการจัดการกระบืออย่างถูกวิธี ๒. จำนวนกระบือได้รับการปรับปรุงพันธุ์และดูแลสุขภาพจำนวน ๘๐๐ ตัว

หัวข้อ	รายละเอียด
	และให้ลูกเกิดจากการปรับปรุงพันธุ์ไม่น้อยกว่า ๕๐๐ ตัว เป้าหมาย ๑. เกษตรกรที่ร่วมโครงการฯ มีความรู้และเทคโนโลยีด้านการเลี้ยง การจัดการกระบือที่ดี ๒. แม่กระบือได้รับการพัฒนาสุขภาพ ปรับปรุงพันธุ์โดยการผสมเทียม ๘๐๐ ตัว และมีลูกกระบือไม่น้อยกว่า ๕๐๐ ตัว
๗. พื้นที่เป้าหมาย	พื้นที่ดำเนินการ ในพื้นที่ ๘ อำเภอ ของจังหวัดอุทัยธานี
๘. กิจกรรมหลัก	การผลิตกระบือพันธุ์ดี
๘.๑ กิจกรรมหลักที่ ๑ งบประมาณ ผู้รับผิดชอบ หน่วยงานที่เกี่ยวข้อง	๑. ประชุมคณะทำงานโครงการและผู้เกี่ยวข้อง ๒. กิจกรรมฝึกอบรมการถ่ายทอดองค์ความรู้ เทคโนโลยี เสวนาแนวทางพัฒนาปรับปรุงพันธุ์ การอนุรักษ์ และการตลาดกระบือวงเงินงบประมาณ ๓๖๕,๓๐๐ บาท ๓. กิจกรรมส่งเสริมการผลิตกระบือคุณภาพดี ด้านสุขภาพสัตว์ การปรับปรุงพันธุ์ ด้านอาหารสัตว์ วงเงินงบประมาณ ๘๕๙,๐๐๐ บาท ๔. กิจกรรมจัดประชุมร่วมภาคีตลาดกระบือพันธุ์ดีระหว่างผู้ซื้อและผู้ขาย (Business Matching) วงเงินงบประมาณ ๒๓๙,๓๐๐ บาท ๕. กิจกรรมประชาสัมพันธ์ สร้างแรงจูงใจ การจัดนิทรรศการกระบือพันธุ์ดีและการค้าในจังหวัดอุทัยธานีวงเงินงบประมาณ ๑,๓๘๘,๙๐๐ บาท ๖. กิจกรรมติดตามผล ประเมินผล และสรุปผลการดำเนินงานโครงการวงเงินงบประมาณ ๔๕,๐๐๐ บาท
๙. หน่วยงานดำเนินการ	สำนักงานปศุสัตว์จังหวัดอุทัยธานี
๑๐. ระยะเวลาในการดำเนินโครงการ	ปีงบประมาณ พ.ศ. ๒๕๖๗ - พ.ศ. ๒๕๖๗๐
๑๑. งบประมาณ	๒,๘๙๗,๕๐๐ บาท
๑๒. ผลผลิต (Output)	๑. กระบือได้รับการดูแลสุขภาพและปรับปรุงพันธุ์ไม่น้อยกว่า ๘๐๐ ตัว และมีลูกเกิดจากการปรับปรุงพันธุ์ ไม่น้อยกว่า ๕๐๐ ตัว ๒. ร้อยละ ๗๐ ของเกษตรกรที่ร่วมโครงการฯ มีความรู้เรื่องพัฒนาปรับปรุงพันธุ์ คัดเลือกพันธุ์กระบือที่ดี และมีการเลี้ยงการจัดการกระบืออย่างถูกวิธี
๑๓. ผลลัพธ์จากการดำเนินโครงการ (Outcome)	๑. การจัดการการเลี้ยงกระบือพันธุ์ดี สร้างมูลค่าเพิ่มของกระบือให้แก่เกษตรกร สร้างความภาคภูมิใจ มีความมั่นคง ยั่งยืนในอาชีพเกษตรกร ๒. มูลค่าการซื้อขายกระบือพันธุ์ดีเพิ่มขึ้น สามารถแก้ไขปัญหาเศรษฐกิจระดับครัวเรือนในการทำอาชีพที่ ๒ คือการเลี้ยงกระบือเพื่อการค้า จากการทำเกษตรกรรมอย่างเดียว

แบบฟอร์มโครงการแบบย่อ (Project Brief) ของโครงการสำคัญภายใต้งบประมาณของจังหวัด

ประเด็นการพัฒนาจังหวัดยกระดับมาตรฐานการผลิตเกษตรปลอดภัย เกษตรอินทรีย์ ให้มีมูลค่าเพิ่ม

หัวข้อ	รายละเอียด
๑. ชื่อโครงการสำคัญ	โครงการพัฒนาศักยภาพการผลิตโคขุนแบบครบวงจร
๒. ชื่อแผนงาน	แผนงานยุทธศาสตร์ส่งเสริมการพัฒนาจังหวัดและกลุ่มจังหวัดแบบบูรณาการ
๓. แนวทางการพัฒนา	ยกระดับมาตรฐานการผลิตเกษตรปลอดภัย เกษตรอินทรีย์ ให้มีมูลค่าเพิ่ม
๔. หลักการและเหตุผล	<p>(๑) หลักการและเหตุผล</p> <p>(๑.๑) ที่มา:</p> <p>ตามแผนพัฒนาเศรษฐกิจและสังคมแห่งชาติกำหนดให้สร้างความเข้มแข็งทางเศรษฐกิจและยุทธศาสตร์ชาติระยะ ๒๐ ปีกำหนดให้มีการส่งเสริมประสิทธิภาพการผลิตมูลค่าภาคการเกษตรและเสริมสร้างตามทิศทางแผนพัฒนาเศรษฐกิจและสังคมแห่งชาติฉบับที่ ๑๒ ข้อ ๒ ด้านการสร้างความสามารถในการแข่งขันภายใต้ยุทธศาสตร์ชาติระยะ ๒๐ ปี (พ.ศ.๒๕๖๐ -๒๕๗๙) ด้านความมั่นคงข้อ ๒ (๒.๑) การส่งเสริมประสิทธิภาพการผลิตการสร้างความมูลค่าภาคการเกษตรการสร้างความเข้มแข็งให้แก่เกษตรกรอย่างเป็นระบบสำนักงานปศุสัตว์จังหวัดอุทัยธานีได้เล็งเห็นว่าจากสถิติปริมาณโคเนื้อภายในประเทศไม่เพียงพอต่อการบริโภคโดยเฉพาะเนื้อโคขุนคุณภาพจึงมีการนำเข้าเนื้อโคจากต่างประเทศและการลดอัตราภาษีนำเข้าเนื้อโคจากออสเตรเลีย (Thailand – Australia Free Trade Agreement : TAFTA) และนิวซีแลนด์ (Thailand – New Zealand Closer Economic Partnership : TNZCEP) เหลือร้อยละ ๐ ที่มีขึ้นในปี ๒๕๖๔ ซึ่งอาจมีผลกระทบต่อเกษตรกรผู้เลี้ยงโคเนื้อในพื้นที่จังหวัดอุทัยธานีดังนั้นจึงต้องมีการพัฒนาส่งเสริมการเลี้ยงโคเนื้ออย่างเป็นระบบครบวงจรเพื่อให้สามารถแข่งขันกับตลาดโคเนื้อจากต่างประเทศและการผลิตโคขุนคุณภาพเพื่อการส่งออก</p> <p>ดังนั้นเพื่อบรรเทาปัญหาดังกล่าวจำเป็นต้องเร่งถ่ายทอดความรู้และเทคโนโลยีด้านการเพิ่มประสิทธิภาพการผลิตเนื้อโคขุนเพื่อยกระดับสู่มาตรฐานการผลิตเนื้อโคคุณภาพรวมทั้งการสนับสนุนปัจจัยการผลิตเพื่อพัฒนาฟาร์มเลี้ยงสัตว์ของเกษตรกรผู้เลี้ยงโคเนื้อและผู้สนใจตลอดทั้งสร้างเครือข่ายเกษตรกรเพื่อช่วยในการเชื่อมโยงข้อมูลการจัดการวัตุดิบระบบโลจิสติกส์การแปรรูปและการตลาดนำมาซึ่งการลดต้นทุนการผลิตและสร้างรายได้จากผลผลิตภาคการปศุสัตว์ได้อย่างมั่นคงยั่งยืนต่อไป</p> <p>(๑.๒) สรุปสาระสำคัญ</p> <p>สภาพปัญหา / ความต้องการ : การเลี้ยงโคเนื้อเป็นอาชีพทางการ เกษตรที่สำคัญ อาชีพหนึ่งที่มีการผลิตตั้งแต่ต้นทางกลางทางปลาย ทางการนำความรู้ด้านเทคโนโลยี การเลี้ยงสัตว์การเพิ่มประสิทธิภาพการผลิตเนื้อโคขุนเพื่อยกระดับสู่มาตรฐานการผลิตเนื้อโคคุณภาพสามารถสร้างรายได้ให้แก่เกษตรกรเป็นการช่วยส่งเสริมเศรษฐกิจของชุมชนและประเทศเป็นหลักประกันของครอบครัวทำให้เกิดการพึ่งพาตัวเองและเกิดความมั่นคงในอาชีพปศุสัตว์</p>

หัวข้อ	รายละเอียด
	ความเร่งด่วน : เร่งด่วนมากความสำคัญเร่งด่วนที่จะต้องดำเนินการอย่างหนักเนื่องจากอาชีพปศุสัตว์จะต้องปรับเปลี่ยนให้เกษตรกรมีความรู้ด้านการเพิ่มประสิทธิภาพการผลิตเนื้อโคขุนเพื่อยกระดับสู่มาตรฐานการผลิตเนื้อโคคุณภาพเพื่อสร้างความเข้มแข็งให้กับเกษตรกรเพิ่มความสามารถแข่งขันกับตลาดเนื้อโคคุณภาพจากต่างประเทศและการผลิตเพื่อส่งออกเพื่อเป็นฐานเศรษฐกิจที่มั่นคงในการพัฒนาประเทศ
๕. วัตถุประสงค์ของโครงการ	๑. เพื่อเพิ่มประสิทธิภาพการผลิตโคเนื้อของเกษตรกรเข้าสู่มาตรฐานการผลิตโคขุนคุณภาพ ๒. เพื่อสนองนโยบายของรัฐบาลในการสร้างความเข้มแข็งให้กับเกษตรกร ๓. เพื่อพัฒนาระบบการผลิตสินค้าเกษตรสู่ระบบมาตรฐาน
๖. ตัวชี้วัดและค่าเป้าหมาย	ตัวชี้วัด ๑. ร้อยละ ๗๐ ของเกษตรกรผู้เลี้ยงโคเนื้อที่ได้รับถ่ายทอดเทคโนโลยี มีความรู้เรื่องพัฒนาปรับปรุงพันธุ์ คัดเลือกพันธุ์ และมีการเลี้ยงการจัดการโคเนื้อที่ดีอย่างถูกวิธี ๒. จำนวนฟาร์มสาธิต ศูนย์เรียนรู้การผลิตโคเนื้อคุณภาพดี จำนวนไม่น้อยกว่า ๕ ฟาร์ม ค่าเป้าหมาย ๑. เกษตรกรผู้เลี้ยงโคเนื้อ/โคขุนและเครือข่ายเกษตรกรเลี้ยงโคเนื้อในพื้นที่จังหวัดอุทัยธานี จำนวน ๑๐๐ รายได้รับการถ่ายทอดความรู้ตามหลักสูตรที่กำหนด ๒. พัฒนาส่งเสริมให้เกษตรกรต้นแบบจัดทำฟาร์มสาธิต จำนวน ไม่น้อยกว่า ๕ ฟาร์ม เพื่อให้เกษตรกรเครือข่ายสามารถมาเรียนรู้การพัฒนาความสามารถด้านการผลิต มีมาตรฐานการผลิตโคเนื้อคุณภาพดี ปลอดภัยและสร้างความเชื่อมั่นผู้บริโภค
๗. พื้นที่เป้าหมาย	ในพื้นที่ ๘ อำเภอในจังหวัดอุทัยธานี
๘. กิจกรรมหลัก	พัฒนาศักยภาพการผลิตโคขุน
๘.๑ กิจกรรมหลักที่ ๑ งบประมาณ ผู้รับผิดชอบ หน่วยงานที่เกี่ยวข้อง	๑. ประชาสัมพันธ์ และคัดเลือกเกษตรกรเข้าร่วมโครงการ ๒. กิจกรรมถ่ายทอดองค์ความรู้และเทคโนโลยีด้านการผลิตโคเนื้อคุณภาพดีแก่เกษตรกรผู้เลี้ยงโคเนื้อ เตรียมความพร้อมและสนับสนุนปัจจัยการผลิตวงเงินงบประมาณ ๕๔๖,๐๐๐ บาท ๓. กิจกรรมพัฒนาระบบการเลี้ยงแบบประณีต โดยการปรับปรุงและพัฒนาระบบการจัดการฟาร์มให้ได้มาตรฐานวงเงินงบประมาณ ๓๐๐,๐๐๐ บาท ๔. ติดตามให้คำแนะนำและประเมินผลโครงการ วงเงินงบประมาณ ๕๐,๐๐๐ บาท
๙. หน่วยงานดำเนินการ	สำนักงานปศุสัตว์จังหวัดอุทัยธานี
๑๐. ระยะเวลาในการดำเนินโครงการ	ปีงบประมาณ พ.ศ. ๒๕๖๙
๑๑. งบประมาณ	๘๙๖,๐๐๐ บาท
๑๒. ผลผลิต (Output)	๑. เกษตรกรผู้เลี้ยงโคเนื้อและผู้สนใจผ่านการอบรมตามหลักสูตรที่กำหนด จำนวน ๑๐๐ คน ๒. เกษตรกรพัฒนาฟาร์มให้เป็นไปตามมาตรฐานที่กรมปศุสัตว์กำหนดโดยมีฟาร์มสาธิต ศูนย์เรียนรู้ จำนวน ไม่น้อยกว่า ๕ ฟาร์ม

หัวข้อ	รายละเอียด
๑๓. ผลลัพธ์จากการดำเนินโครงการ (Outcome)	<p>๑. เกษตรกรที่ร่วมโครงการฯ มีความรู้เรื่องพัฒนาปรับปรุงพันธุ์ คัดเลือกพันธุ์ และมีการเลี้ยงการจัดการโคเนื้อที่ดีอย่างถูกวิธี</p> <p>๒. เกษตรกรสามารถได้รับการพัฒนาความสามารถด้านการผลิต มีมาตรฐานการผลิตโคเนื้อพันธุ์ดีและสร้างความเชื่อมั่นผู้บริโภค โดยมีฟาร์มสาธิต ศูนย์เรียนรู้ จำนวน ไม่น้อยกว่า ๕ ฟาร์ม</p>

แบบ จ.๑-๑
(Project Briefรายโครงการ)

แบบฟอร์มโครงการแบบย่อ (Project Brief) ของโครงการสำคัญภายใต้งบประมาณของจังหวัด

ประเด็นการพัฒนาจังหวัดยกระดับมาตรฐานการผลิตเกษตรปลอดภัย เกษตรอินทรีย์ ให้มีมูลค่าเพิ่ม

หัวข้อ	รายละเอียด
๑. ชื่อโครงการสำคัญ	โครงการถ่ายทอดเทคโนโลยีโปรตีนคุณภาพสูงและราคาถูกระดับคุณภาพชีวิตของเกษตรกร
๒. ชื่อแผนงาน	แผนงานยุทธศาสตร์ส่งเสริมการพัฒนาจังหวัดและกลุ่มจังหวัดแบบบูรณาการ
๓. แนวทางการพัฒนา	ยกระดับมาตรฐานการผลิตเกษตรปลอดภัย เกษตรอินทรีย์ ให้มีมูลค่าเพิ่ม
๔. หลักการและเหตุผล	<p>(๑) หลักการและเหตุผล</p> <p>(๑.๑) ที่มา: ปัจจุบันค่าครองชีพมีแนวโน้มค่อนข้างสูง อันเนื่องมาจากโรคระบาดของโรคติดเชื้อไวรัสโคโรนา ๒๐๑๙ และแนวโน้มการหดตัวของเศรษฐกิจโลก ได้ส่งผลกระทบต่อเศรษฐกิจไทย ซึ่งวิกฤตที่เกิดขึ้นส่งผลกระทบเป็นวงกว้างโดยเฉพาะการประกอบอาชีพของเกษตรกร ทำให้จำเป็นต้องลดผลกระทบและให้การช่วยเหลือเกษตรกร โดยการลดรายจ่ายและเพิ่มรายได้เป็นทางเลือกที่ดีที่สุด เกษตรกรทั่วไป โดยเฉพาะเกษตรกรผู้เลี้ยงสัตว์ ไก่ไข่จึงเป็นสัตว์เศรษฐกิจที่มีความสำคัญชนิดหนึ่ง ไก่ไข่เป็นอาหารที่มีประโยชน์ มีคุณค่าทางอาหารสูง สามารถนำไปปรุงอาหารได้ทั้งคาวและหวาน สามารถบริโภคได้ทุกเพศทุกวัย เป็นที่ต้องการของผู้บริโภคเป็นจำนวนมากแทบทุกครัวเรือน การเลี้ยงไก่ไข่ในปัจจุบันได้มีการพัฒนาปรับปรุงพันธุ์และการจัดการด้านอาหารสัตว์มาเป็นเวลานานแล้ว จนกระทั่งไก่ไข่หลายๆพันธุ์ สามารถเลี้ยงในสภาพแวดล้อมแต่ละที่ และเลี้ยงแบบครัวเรือนได้ สามารถพึ่งพาตัวเองและนำไปสู่การสร้าง ความเข้มแข็งของเศรษฐกิจภายในประเทศ ดำเนินการอย่างมีเหตุผลพอประมาณ และมีภูมิคุ้มกันตามปรัชญาเศรษฐกิจพอเพียง จึงสามารถส่งเสริมให้เลี้ยงเป็นอาชีพเสริมเพื่อลดรายจ่ายและสามารถเพิ่มรายได้ เนื่องจากไก่ในปัจจุบันมีราคาค่อนข้างแพง</p> <p>(๑.๒) สรุปสาระสำคัญ</p> <p>สภาพปัญหา / ความต้องการ : การขาดแคลนอาหารโปรตีนในครัวเรือน ยังมีความจำเป็นอย่างมากในระดับครัวเรือนของเกษตรกรในชนบท เพื่อเพิ่มประสิทธิภาพ/คุณภาพชีวิตของประชากรในครัวเรือน โดยเฉพาะบุตรหลานของเกษตรกรที่ได้รับอาหารโปรตีนอย่างเพียงพอ การส่งเสริมสนับสนุนให้มีการเลี้ยงไก่ไข่เพื่อใช้บริโภคในครัวเรือนจึงมีความจำเป็นอย่างยิ่ง สามารถจำหน่ายเป็นรายได้เสริม และเพื่อให้เกษตรกรมีความรู้ความเข้าใจในหลักการเลี้ยงการจัดการที่ถูกต้องในด้านการเลี้ยงสัตว์ และการจัดการฟาร์ม รวมถึงการดูแลสุขภาพสัตว์ที่ถูกต้องตามหลักวิชาการให้ได้ผลผลิตสูงขึ้น และปลอดภัยจากโรคระบาดสัตว์ปีกได้ และสามารถถ่ายทอดองค์ความรู้ให้แก่เกษตรกรผู้เลี้ยงสัตว์รายอื่นๆในหมู่บ้านหรือชุมชนเดียวกันต่อไป</p>

หัวข้อ	รายละเอียด
	<p>ความเร่งด่วน:เร่งด่วนมาก จังหวัดอุทัยธานีมีความจำเป็นต้องดำเนินการโครงการถ่ายทอดเทคโนโลยีโปรตีนคุณภาพสูงและราคาถูกระดับคุณภาพชีวิตของเกษตรกร เพื่อสร้างอาชีพเสริม และส่งเสริมให้เกษตรกรใช้ชีวิตตามแนวเศรษฐกิจพอเพียงสอดคล้องกับนโยบายของรัฐ ที่มุ่งเน้นให้ผลิตอาหารที่ปลอดภัย (Food Safety) เพื่อให้ประชาชนได้บริโภคอาหารที่ปลอดภัย และพัฒนาให้เป็นที่ยอมรับอย่างกว้างขวาง รวมทั้งเป็นการแก้ปัญหาให้แก่เกษตรกร ในสภาวะการเจริญเติบโตทางเศรษฐกิจของประเทศไม่เป็นไปตามเป้าหมาย โดยการส่งเสริมให้เกษตรกรเลี้ยงสัตว์ปีกเพื่อเป็นอาชีพ และผลิตอาหารโปรตีนเพื่อบริโภคในครัวเรือนอีกทางหนึ่งด้วย</p>
๕. วัตถุประสงค์ของโครงการ	<p>๑) เพิ่มจำนวนไก่ไข่ในชุมชน และให้สัตว์ปีกของเกษตรกรมีสุขภาพแข็งแรง และป้องกันการเกิดโรคระบาดในสัตว์ปีก</p> <p>๒) เพื่อสร้างอาชีพและเพิ่มรายได้ให้กับเกษตรกร เพิ่มอาหารโปรตีนสำหรับบริโภคในครัวเรือน</p>
๖. ตัวชี้วัดและค่าเป้าหมาย	<p>ตัวชี้วัด</p> <p>๑. ร้อยละ ๑๐๐ ของจำนวนเกษตรกรที่เข้าร่วมโครงการได้รับการสนับสนุนปัจจัยการผลิต</p> <p>๒. ร้อยละ ๑๐๐ ของจำนวนเกษตรกรที่เข้าร่วมโครงการได้รับการฝึกอบรมถ่ายทอดความรู้</p> <p>๓. ร้อยละ ๘๐ ของจำนวนเกษตรกรที่เข้าร่วมโครงการสามารถเลี้ยงสัตว์ปีกเป็นอาชีพเสริม</p> <p>เป้าหมาย</p> <p>๑. เกษตรกรในพื้นที่จังหวัดอุทัยธานี ๒๔๐ ราย ที่ร่วมโครงการได้รับการฝึกอบรมถ่ายทอดความรู้</p> <p>๒. จำนวนเกษตรกรที่ร่วมโครงการสามารถเลี้ยงสัตว์ปีกเป็นอาชีพเสริม จำนวน ๒๔๐ ราย</p>
๗. พื้นที่เป้าหมาย	พื้นที่ดำเนินการ ในพื้นที่ ๘ อำเภอ ของจังหวัดอุทัยธานี
๘. กิจกรรมหลัก	ปรับระบบการเลี้ยงสัตว์ปีกหลังบ้าน
๘.๑ กิจกรรมหลักที่ ๑ งบประมาณ ผู้รับผิดชอบ หน่วยงานที่เกี่ยวข้อง	<p>๑. แต่งตั้งคณะกรรมการดำเนินงานโครงการระดับจังหวัด/อำเภอและประชาสัมพันธ์การรับสมัคร และคัดเลือกเกษตรกรเข้าร่วมโครงการ</p> <p>๒. กิจกรรมฝึกอบรมถ่ายทอดความรู้ให้กับเกษตรกร ด้านการจัดการและสุขาภิบาลฟาร์มวงเงินงบประมาณ ๑๗๖,๓๓๐ บาท</p> <p>๓. กิจกรรมเพิ่มประสิทธิภาพการปรับระบบการเลี้ยงไก่ไข่สู่ฟาร์มที่มีระบบป้องกันโรคและการเลี้ยงสัตว์ที่เหมาะสม(GFM) วงเงินงบประมาณ ๑,๔๔๐,๘๐๐ บาท</p> <p>๔. กิจกรรมติดตามประเมินผล และสรุปผลงานการดำเนินโครงการ วงเงินงบประมาณ ๔๕,๐๐๐ บาท</p>
๙. หน่วยงานดำเนินการ	สำนักงานปศุสัตว์จังหวัดอุทัยธานี
๑๐. ระยะเวลาในการดำเนินโครงการ	ปีงบประมาณ พ.ศ. ๒๕๗๐
๑๑. งบประมาณ	๑,๖๖๒,๑๓๐ บาท

หัวข้อ	รายละเอียด
๑๒. ผลผลิต (Output)	<p>๑. เกษตรกรมีแหล่งอาหารโปรตีนไว้บริโภคในครัวเรือนปีละไม่น้อยกว่า ๔,๒๐๐ ฟองต่อครัวเรือน สามารถลดรายจ่ายในการซื้ออาหาร ๑๒,๖๐๐ บาท/ครัวเรือน/ปี</p> <p>๒. ร้อยละ ๘๐ ของเกษตรกรที่ร่วมโครงการฯ มีความรู้เรื่องการจัดการการดูแลสุขภาพสัตว์ และการป้องกันโรคระบาดในสัตว์ปีก</p>
๑๓. ผลลัพธ์จากการดำเนินโครงการ (Outcome)	<p>๒. เกษตรกรมีแหล่งอาหารโปรตีนไว้บริโภคในครัวเรือนปีละไม่น้อยกว่า ๔,๒๐๐ ฟองต่อครัวเรือน สามารถลดรายจ่ายในการซื้ออาหาร ๑๒,๖๐๐ บาท/ครัวเรือน/ปี</p> <p>๒. เกษตรกรที่เข้าร่วมโครงการสามารถป้องกันและควบคุมการระบาดของโรคสัตว์ได้</p>

แบบฟอร์มโครงการแบบย่อ (Project Brief) ของโครงการสำคัญภายใต้งบประมาณของจังหวัด

ประเด็นการพัฒนาจังหวัดยกระดับมาตรฐานการผลิตเกษตรปลอดภัย เกษตรอินทรีย์ ให้มีมูลค่าเพิ่ม

หัวข้อ	รายละเอียด
๑. ชื่อโครงการสำคัญ	โครงการปรับระบบการเลี้ยงสัตว์ปีกหลังบ้านเพื่อยกระดับสู่อาหารปลอดภัย
๒. ชื่อแผนงาน	แผนงานยุทธศาสตร์ส่งเสริมการพัฒนาจังหวัดและกลุ่มจังหวัดแบบบูรณาการ
๓. แนวทางการพัฒนา	ยกระดับมาตรฐานการผลิตเกษตรปลอดภัย เกษตรอินทรีย์ ให้มีมูลค่าเพิ่ม
๔. หลักการและเหตุผล	<p>(๑) หลักการและเหตุผล</p> <p>(๑.๑) ที่มา: จากที่ประเทศไทยเคยมีการระบาดของโรคไข้หวัดนกในสัตว์ปีกที่เลี้ยงหลังบ้าน พบสัตว์ปีกป่วยตายตามนิยามโรคไข้หวัดนกในหลายพื้นที่ประกอบกับ ณ ปัจจุบันอยู่ในช่วงฤดูฝน สภาพอากาศเปลี่ยนแปลงส่งผลต่อสุขภาพสัตว์ปีกทำให้สัตว์ปีกอ่อนแอ ภูมิคุ้มกันต่ำลงมีความเสี่ยงในการเกิดโรคได้ กรมปศุสัตว์ได้มีมาตรการปรับระบบการเลี้ยงสัตว์ปีก การพัฒนารูปแบบการเลี้ยงและการจัดการที่ลดความเสี่ยงต่อโรคไข้หวัดนก และโรคระบาดอื่นๆในสัตว์ปีก (Good Farming Management) เพื่อควบคุมป้องกันโรคสัตว์สู่คน(Zoonosis) และมีเป้าหมายที่จะลดอัตราการตาย เพิ่มอัตราการเจริญเติบโต และอัตราการไข่ของสัตว์ปีก โดยการใช้วัคซีนป้องกันโรคระบาดในสัตว์ปีก การพ่นยาฆ่าเชื้อโรค การเฝ้าระวังโรค ซึ่งจะเป็นการลดความสูญเสียของเกษตรกรรายย่อย นอกจากนี้ยังสามารถเป็นแนวกันชน (Buffer Zone) ในการป้องกันโรคไม่ให้เข้าสู่ฟาร์มมาตรฐานได้เป็นอย่างดี ซึ่งเป็นสาเหตุทำให้มีผลต่อความสูญเสียทางเศรษฐกิจของประเทศ</p> <p>(๑.๒) สรุปสาระสำคัญ</p> <p>สภาพปัญหา / ความต้องการ : เกษตรกรในจังหวัดอุทัยธานีส่วนใหญ่เลี้ยงไก่พื้นเมืองแบบปล่อยให้เดินหากินอาหารเองจากธรรมชาติในบริเวณบ้านกลับเข้าเล้าหรือโรงเรือนในตอนเย็น และยังมีบางส่วนไม่มีเล้าหรือโรงเรือนที่จะนอนตามต้นไม้หรือใต้ถุนบ้าน ซึ่งการเลี้ยงในลักษณะนี้ นอกจากจะทำให้ผลผลิตต่ำแล้วยังเสี่ยงต่อการติดเชื้อโรคระบาดโดยเฉพาะโรคไข้หวัดนกได้ เพื่อให้เกษตรกรมีความรู้ความเข้าใจในหลักการเลี้ยงการจัดการที่ถูกต้องในด้านการเลี้ยงสัตว์และการจัดการฟาร์ม รวมถึงการดูแลสุขภาพสัตว์ที่ถูกต้องตามหลักวิชาการให้ได้ผลผลิตสูงขึ้น และปลอดภัยจากโรคระบาดสัตว์ปีกได้ และสามารถถ่ายทอดองค์ความรู้ให้แก่เกษตรกรผู้เลี้ยงสัตว์รายอื่นๆในหมู่บ้านหรือชุมชนเดียวกันต่อไป</p> <p>ความเร่งด่วน:เร่งด่วนมาก จังหวัดอุทัยธานีมีความจำเป็นต้องดำเนินการโครงการปรับระบบการเลี้ยงสัตว์ปีกหลังบ้าน เพื่อสร้างอาชีพเสริม และส่งเสริมให้เกษตรกรใช้ชีวิตตามแนวเศรษฐกิจพอเพียง สอดคล้องกับนโยบายของรัฐ ที่มุ่งเน้นให้ผลิตอาหารที่ปลอดภัย (Food Safety) เพื่อให้ประชาชนได้บริโภคอาหารที่ปลอดภัย และพัฒนาให้เป็นที่ยอมรับอย่างกว้างขวาง รวมทั้งเป็นการแก้ปัญหาให้แก่เกษตรกร ในสถานการณ์เจริญเติบโตทางเศรษฐกิจของประเทศไม่ไปตามเป้าหมาย โดยการส่งเสริมให้เกษตรกรเลี้ยงสัตว์ปีกเพื่อเป็นอาชีพ และผลิตอาหารโปรตีนเพื่อบริโภคในครัวเรือนอีกทางหนึ่งด้วย</p>

หัวข้อ	รายละเอียด
๕. วัตถุประสงค์ของโครงการ	<p>๑) เพื่อเพิ่มจำนวนแม่ไก่พื้นเมืองพันธุ์แท้ในชุมชน และให้สัตว์ปีกของเกษตรกรมีสุขภาพแข็งแรง และป้องกันการเกิดโรคระบาดในสัตว์ปีก</p> <p>๒) เพื่อสร้างอาชีพและเพิ่มรายได้ให้กับเกษตรกร เพิ่มอาหารโปรตีนสำหรับบริโภคในครัวเรือน</p> <p>๓) เพื่อสร้างขีดความสามารถและเสริมสร้างความเข้มแข็งเครือข่ายเกษตรกรผู้เลี้ยงไก่พื้นเมือง</p> <p>๔) เพื่ออนุรักษ์และพัฒนาการผลิตไก่พื้นเมืองอย่างยั่งยืน</p>
๖. ตัวชี้วัดและค่าเป้าหมาย	<p>ตัวชี้วัด</p> <p>๑. ร้อยละ ๑๐๐ ของจำนวนเกษตรกรที่เข้าร่วมโครงการได้รับการสนับสนุนปัจจัยการผลิต</p> <p>๒. ร้อยละ ๑๐๐ ของจำนวนเกษตรกรที่เข้าร่วมโครงการได้รับการฝึกอบรมถ่ายทอดความรู้</p> <p>๓. ร้อยละ ๘๐ ของจำนวนเกษตรกรที่เข้าร่วมโครงการสามารถเลี้ยงสัตว์ปีกเป็นอาชีพเสริม</p> <p>๔. เกษตรกรรายย่อยมีไก่พื้นเมืองเพิ่มขึ้น มีอัตราการเลี้ยงรอดไม่น้อยกว่าร้อยละ ๘๐</p> <p>เป้าหมาย</p> <p>๑. เกษตรกรในพื้นที่จังหวัดอุทัยธานี ๑๖๐ ราย ที่ร่วมโครงการได้รับการฝึกอบรมถ่ายทอดความรู้</p> <p>๒. จำนวนเกษตรกรที่ร่วมโครงการสามารถเลี้ยงสัตว์ปีกเป็นอาชีพเสริมจำนวน ๑๖๐ ราย</p>
๗. พื้นที่เป้าหมาย	พื้นที่ดำเนินการ ในพื้นที่ ๘ อำเภอ ของจังหวัดอุทัยธานี
๘. กิจกรรมหลัก	ปรับระบบการเลี้ยงสัตว์ปีกหลังบ้าน
๘.๑ กิจกรรมหลักที่ ๑ งบประมาณ ผู้รับผิดชอบ หน่วยงานที่เกี่ยวข้อง	<p>๑. แต่งตั้งคณะกรรมการดำเนินงานโครงการระดับจังหวัด/อำเภอและประชาสัมพันธ์การรับสมัคร และคัดเลือกเกษตรกรเข้าร่วมโครงการ</p> <p>๒. กิจกรรมถ่ายทอดเทคโนโลยีให้ความรู้เกี่ยวกับการจัดการและสุขภาพปศุสัตว์ (เน้นเกี่ยวกับเรื่องโรคไขหวัดนก) และจัดเวทีเสวนาชาวบ้าน เพื่อแลกเปลี่ยนความรู้ และประสบการณ์ระหว่างเกษตรกร ประชาชนชาวบ้าน นักวิชาการ และผู้ที่เกี่ยวข้องวงเงินงบประมาณ ๑๖๔,๙๒๐ บาท</p> <p>๓. กิจกรรมจัดฝึกอบรมเทคโนโลยีการแปรรูปเนื้อสัตว์ หลักสูตรการทำผลิตภัณฑ์เนื้อสัตว์วงเงินงบประมาณ ๔๐๒,๔๐๐ บาท</p> <p>๔. กิจกรรมเพิ่มประสิทธิภาพการปรับระบบการเลี้ยงสัตว์ปีกหลังบ้านสู่ฟาร์มที่มีระบบป้องกันโรคและการเลี้ยงสัตว์ที่เหมาะสม (GFM) ๘ แห่งวงเงินงบประมาณ ๒๒๔,๑๐๐ บาท</p> <p>๕. กิจกรรมสร้างแรงจูงใจ การจัดนิทรรศการไก่พื้นเมือง การประกวดฟาร์มไก่ และไก่พื้นเมือง วงเงินงบประมาณ ๒๒๙,๓๐๐ บาท</p>
๙. หน่วยงานดำเนินการ	สำนักงานปศุสัตว์จังหวัดอุทัยธานี
๑๐. ระยะเวลาในการดำเนินโครงการ	ปีงบประมาณ พ.ศ. ๒๕๖๗
๑๑. งบประมาณ	๑,๐๒๐,๗๒๐ บาท

หัวข้อ	รายละเอียด
๑๒. ผลผลิต (Output)	๑. จำนวนเกษตรกรผู้เลี้ยงสัตว์ปีกหลังบ้านได้รับการบริการเลี้ยงสัตว์ปีกหลังบ้าน ๑๖๐ ราย ๒. ร้อยละ ๘๐ ของเกษตรกรที่ร่วมโครงการฯ มีความรู้เรื่องการจัดการการดูแลสุขภาพสัตว์ และการป้องกันโรคระบาดในสัตว์ปีก
๑๓. ผลลัพธ์จากการดำเนินโครงการ (Outcome)	๑. เกษตรกรที่เข้าร่วมโครงการมีเนื้อไก่บริโภคและจำหน่ายเป็นรายได้เสริม ๒. เกษตรกรที่เข้าร่วมโครงการสามารถป้องกันและควบคุมการระบาดของโรคสัตว์ได้ ๓. กลุ่มเกษตรกร/ชุมชนสามารถอนุรักษ์และใช้ประโยชน์จากไก่พื้นเมืองอย่างยั่งยืน

แบบฟอร์มโครงการแบบย่อ (Project Brief) ของโครงการสำคัญภายใต้งบประมาณของจังหวัด

ประเด็นการพัฒนาจังหวัดยกระดับมาตรฐานการผลิตเกษตรปลอดภัย เกษตรอินทรีย์ ให้มีมูลค่าเพิ่ม

หัวข้อ	รายละเอียด
๑. ชื่อโครงการสำคัญ	โครงการเพิ่มประสิทธิภาพในการผลิตแพะ
๒. ชื่อแผนงาน	แผนงานยุทธศาสตร์ส่งเสริมการพัฒนาจังหวัดและกลุ่มจังหวัดแบบบูรณาการ
๓. แนวทางการพัฒนา	ยกระดับมาตรฐานการผลิตเกษตรปลอดภัย เกษตรอินทรีย์ ให้มีมูลค่าเพิ่ม
๔. หลักการและเหตุผล	<p>(๑.๑) ที่มา: ยุทธศาสตร์ชาติ ด้านการสร้างความสามารถในการแข่งขัน การเกษตรสร้างมูลค่าให้ความสำคัญกับการเพิ่มผลผลิตทางการผลิต ทั้งเชิงปริมาณและมูลค่าและความหลากหลายของสินค้าเกษตร และแผนพัฒนาจังหวัดอุทัยธานี ให้เกิดการพัฒนาลูกค้า สินค้าเกษตรและเกษตรแปรรูปให้มีคุณภาพและปลอดภัยต่อเกษตรกรและผู้บริโภค ปรับปรุงกระบวนการผลิตสินค้าเกษตรที่ลดการใช้สารเคมีพัฒนาพืช สัตว์ ประมง และปัจจัยการผลิต จัดหา/พัฒนาแหล่งน้ำ เพื่อการเกษตรและลดต้นทุนการผลิต เพิ่มมูลค่าผลผลิตทางการเกษตรและพัฒนารูปแบบสินค้าเกษตรให้มีความหลากหลายอันจะนำไปสู่การบรรลุวิสัยทัศน์ “เมืองท่องเที่ยวเชิงนิเวศเกษตรปลอดภัย สังคมอุทัยผาสุก”</p> <p>จังหวัดอุทัยธานี มีเกษตรกรที่เลี้ยงแพะอยู่มากในพื้นที่อำเภอ ท้าวทั้น อำเภอบ้านไร่ อำเภอลานสัก และอำเภอสว่างอารมณ์ แพะที่เลี้ยงในพื้นที่ส่วนใหญ่เป็นแพะลูกผสมพันธุ์เนื้อ ซึ่งผลผลิตขาดคุณภาพและไม่สูงเท่าที่ควร การเลี้ยงเป็นแบบผสมผสานกับการประกอบอาชีพด้านการเกษตรอื่นๆ รูปแบบวิธีการเลี้ยงเป็นการเลี้ยงแบบปล่อยรวมฝูง ไม่มีการจัดการที่ถูกต้องตามหลักวิชาการ สำนักงานปศุสัตว์จังหวัดอุทัยธานี จึงเล็งเห็นถึงความสำคัญในการส่งเสริมอาชีพการเลี้ยงแพะของเกษตรกร ให้เป็นผู้ผลิตแพะอย่างมืออาชีพ โดยเพิ่มประสิทธิภาพในกระบวนการผลิต และเพิ่มผลผลิตและปริมาณแพะที่มีคุณภาพ ตรงความต้องการของตลาดทั้งภายในและภายนอก เกษตรกรที่เข้าร่วมโครงการจะได้รับการถ่ายทอดความรู้ด้านการผลิต เทคนิควิธีการปรับปรุงพันธุ์สัตว์ การพัฒนาสุขภาพสัตว์ การจัดการด้านอาหารที่มีคุณภาพ และการจัดการฟาร์มให้เป็นฟาร์มปลอดภัยโรคแพะ เป็นฟาร์มแพะมาตรฐาน เพื่อเพิ่มโอกาสในการสร้างรายได้เพิ่มให้กับเกษตรกรผู้เลี้ยงแพะในจังหวัดอุทัยธานีรุ่นต่อไป</p> <p>สภาพปัญหา / ความต้องการ : เกษตรกรในจังหวัดอุทัยธานีส่วนใหญ่เลี้ยงแพะลูกผสมพันธุ์เนื้อ ซึ่งผลผลิตขาดคุณภาพและไม่สูงเท่าที่ควร การเลี้ยงเป็นแบบผสมผสานกับการประกอบอาชีพด้านการเกษตรอื่นๆ รูปแบบวิธีการเลี้ยงเป็นการเลี้ยงแบบปล่อยรวมฝูง ไม่มีการจัดการที่ถูกต้องตามหลักวิชาการ เพื่อให้เกษตรกรมีความรู้ความเข้าใจในหลักการเลี้ยง การจัดการที่ถูกต้องในด้านการเลี้ยงสัตว์และการจัดการฟาร์มรวมถึงการดูแลสุขภาพสัตว์ที่ถูกต้องตามหลักวิชาการให้ได้ผลผลิตสูงขึ้นและปลอดภัยจากโรคระบาดสัตว์ได้และสามารถถ่ายทอดองค์ความรู้ให้แก่เกษตรกรผู้เลี้ยงสัตว์รายอื่นๆในหมู่บ้านหรือชุมชนเดียวกันต่อไป</p>

หัวข้อ	รายละเอียด
	ความเร่งด่วน:เร่งด่วนมาก จังหวัดอุทัยธานีมีความจำเป็นต้องดำเนินการโครงการเพิ่มประสิทธิภาพในการผลิตแพะ เพื่อส่งเสริมและพัฒนาการเลี้ยงแพะ การพัฒนาสุขภาพสัตว์ การจัดการด้านอาหารที่มีคุณภาพ และเป็นฟาร์มที่มีระบบป้องกันโรคสัตว์ (GFM) ได้รับมาตรฐานการรับรองฟาร์ม
๕. วัตถุประสงค์ของโครงการ	๑. เพื่อเพิ่มประสิทธิภาพการบริหารจัดการแพะอย่างถูกวิธี การพัฒนาปรับปรุงพันธุ์ และการ คัดเลือกพันธุ์แพะเพื่อการค้า เหมาะสมกับความต้องการของตลาด ๒. เพื่อพัฒนาฟาร์มให้เป็นไปตามมาตรฐานที่กรมปศุสัตว์กำหนด
๖. ตัวชี้วัดและค่าเป้าหมาย	ตัวชี้วัด ๑. เกษตรกรผู้เลี้ยงแพะได้รับความรู้ด้านการเลี้ยง การพัฒนาแพะ และการจัดการแพะอย่างถูกวิธี การพัฒนาปรับปรุงพันธุ์ คัดเลือกพันธุ์แพะที่ดี เหมาะสมกับความต้องการของตลาด จำนวน ๘๐ ราย ๒. จัดตั้งฟาร์มสาธิตด้านการเลี้ยงแพะ ตามมาตรฐานที่กรมปศุสัตว์กำหนด จำนวน ๘ ฟาร์ม เป้าหมาย ๑. ส่งเสริมและพัฒนาการเลี้ยงแพะให้เกษตรกร จำนวน ๘๐ ราย ๒. จัดตั้งฟาร์มสาธิตด้านการเลี้ยงแพะ ตามมาตรฐานที่กรมปศุสัตว์กำหนด จำนวน ๘ ฟาร์ม
๗. พื้นที่เป้าหมาย	พื้นที่จังหวัดอุทัยธานี
๘. กิจกรรมหลัก	เพิ่มประสิทธิภาพในการเลี้ยงแพะ
๘.๑ กิจกรรมหลักที่ ๑ งบประมาณ ผู้รับผิดชอบ หน่วยงานที่เกี่ยวข้อง	๑. ประชาสัมพันธ์ และคัดเลือกเกษตรกรเข้าร่วมโครงการ ๒. กิจกรรมการถ่ายทอดเทคโนโลยีด้านการเลี้ยงแพะ การพัฒนาแพะวงเงินงบประมาณ ๑๔๔,๖๐๐ บาท ๓. กิจกรรมจัดตั้งฟาร์มสาธิตด้านการเลี้ยงแพะตามมาตรฐานที่กรมปศุสัตว์กำหนด วงเงินงบประมาณ ๕๐๔,๐๐๐ บาท ๔.กิจกรรมมาปรับปรุงพันธุ์และส่งเสริมสุขภาพแพะ จัดให้แพะได้รับการปรับปรุงพันธุ์วงเงินงบประมาณ ๑๖๗,๐๐๐ บาท ๕. ติดตามให้คำแนะนำและประเมินผลโครงการ วงเงินงบประมาณ ๕๐,๐๐๐ บาท
๙. หน่วยงานดำเนินการ	สำนักงานปศุสัตว์จังหวัดอุทัยธานี
๑๐. ระยะเวลาในการดำเนินโครงการ	ปีงบประมาณ พ.ศ. ๒๕๖๘
๑๑. งบประมาณ	๘๖๕,๖๐๐ บาท
๑๒. ผลผลิต (Output)	๑. เกษตรกรได้รับความรู้ด้านการจัดการแพะอย่างถูกวิธี การพัฒนาปรับปรุงพันธุ์ และการคัดเลือกพันธุ์แพะเพื่อการค้า เหมาะสมกับความต้องการของตลาด จำนวน ๘๐ ราย ๒.เกษตรกรพัฒนาฟาร์มให้เป็นไปตามมาตรฐานที่กรมปศุสัตว์กำหนด
๑๓. ผลลัพธ์จากการดำเนินโครงการ (Outcome)	๑. เกษตรกรได้รับความรู้ด้านการเลี้ยง การพัฒนาแพะ ด้านการจัดการแพะอย่างถูกวิธี การพัฒนาปรับปรุงพันธุ์ และการคัดเลือกพันธุ์แพะที่ดี เหมาะสมกับความต้องการของตลาด ๒. เกษตรกรได้พัฒนาฟาร์มให้เป็นไปตามมาตรฐานที่กรมปศุสัตว์กำหนด โดยจัดตั้งฟาร์มสาธิตด้านการเลี้ยงแพะ ๓. เกษตรกรที่เข้าร่วมโครงการมีความพึงพอใจไม่น้อยกว่าร้อยละ ๘๐

แบบฟอร์มโครงการแบบย่อ (Project Brief) ของโครงการสำคัญภายใต้งบประมาณของจังหวัด

ประเด็นการพัฒนาจังหวัดยกระดับมาตรฐานการผลิตเกษตรปลอดภัย เกษตรอินทรีย์ ให้มีมูลค่าเพิ่ม

หัวข้อ	รายละเอียด
๑. ชื่อโครงการสำคัญ	พัฒนาศักยภาพกลุ่มเกษตรกร สินค้าเกษตร ผลิตภัณฑ์ และช่องทางจำหน่าย สินค้าเกษตร จังหวัดอุทัยธานี
๒. ชื่อแผนงาน	แผนงานยุทธศาสตร์ส่งเสริมการพัฒนาจังหวัดและกลุ่มจังหวัดแบบบูรณาการ
๓. แนวทางการพัฒนา	ยกระดับมาตรฐานการผลิตเกษตรปลอดภัย เกษตรอินทรีย์ ให้มีมูลค่าเพิ่ม
๔. หลักการและเหตุผล	<p>จังหวัดอุทัยธานี มีวิสาหกิจชุมชนที่จดทะเบียนกับสำนักงานเกษตรอำเภอประมาณ ๕๙๓ กลุ่ม ที่มีการดำเนินกิจกรรมต่างๆ เช่น การผลิตพืช การแปรรูปสินค้าเกษตร การทอผ้า และอื่นๆ และมีกลุ่มเครือข่ายเกษตรกรรุ่นใหม่ (YSF) ของจังหวัดอุทัยธานี จำนวน ๑ กลุ่ม ที่มีการดำเนินกิจกรรมทางการเกษตรและเป็นแบบอย่างให้กับคนในพื้นที่ แต่เนื่องจากในปัจจุบันมีการเปลี่ยนแปลงทางสังคม เศรษฐกิจ ทรัพยากรธรรมชาติ ภัยธรรมชาติ รวมทั้งการระบาดของโรคติดเชื้อไวรัสโคโรนา ๒๐๑๙ ที่ส่งผลกระทบต่อชีวิตความเป็นอยู่ของประชาชนในทุกระดับ เช่น มีการจำหน่ายผลผลิตทางเกษตรหรือผลิตภัณฑ์ต่างๆจากสินค้าเกษตรลดลง เนื่องจากปริมาณการรับซื้อ หรือการส่งออกลดลง รวมทั้งจากการท่องเที่ยวและการใช้จ่ายที่ลดลง มีผลทำให้เกษตรกรมีรายได้ลดลง หรือบางครัวเรือนมีรายได้น้อยกว่ารายจ่ายส่งผลให้ภาวะในครัวเรือนสูงขึ้น เป็นต้น ดังนั้น เพื่อเป็นการสนับสนุนและพัฒนาให้สมาชิกกลุ่มวิสาหกิจชุมชน และกลุ่มเครือข่ายเกษตรกรรุ่นใหม่ (YSF) ให้มีความสามารถในการปรับตัวและเตรียมความพร้อมในการรับมือในสถานะที่มีการเปลี่ยนแปลงอยู่ตลอดเวลา มีความสามารถในการแข่งขัน และทันกับสถานการณ์ปัจจุบัน สำนักงานเกษตรจังหวัดอุทัยธานี จึงได้จัดทำโครงการพัฒนาศักยภาพกลุ่มเกษตรกร สินค้าเกษตร ผลิตภัณฑ์ และช่องทางจำหน่าย สินค้าเกษตร จังหวัดอุทัยธานี ขึ้น</p> <p>เพื่อพัฒนาด้าน สินค้า และช่องทางการจำหน่าย มีเป้าหมายคือ กลุ่มวิสาหกิจชุมชน กลุ่มเครือข่ายเกษตรกรรุ่นใหม่ (YSF) และจุดจำหน่ายสินค้าเกษตร ของจังหวัดอุทัยธานี โดยการพัฒนาองค์ความรู้ในด้านการผลิต การแปรรูป การพัฒนาผลิตภัณฑ์ ด้วยเทคโนโลยีและนวัตกรรมที่เหมาะสมกับทรัพยากรในพื้นที่ การพัฒนาบรรจุภัณฑ์ ให้มีความน่าสนใจดึงดูดผู้บริโภคเพื่อเป็นการยกระดับ และเพิ่มมูลค่าให้กับสินค้า และผลิตภัณฑ์ การพัฒนาทางด้านการตลาด โดยเฉพาะการพัฒนาทักษะการขายในรูปแบบตลาดออนไลน์ให้เหมาะสมกับสถานการณ์ปัจจุบัน การบริหารจัดการกลุ่มให้มีความเข้มแข็งส่งผลให้สามารถพัฒนาต่อยอดไปสู่การเป็นผู้ประกอบการ รวมทั้ง การพัฒนาจุดจำหน่ายสินค้าเกษตร ของจังหวัดอุทัยธานี เพื่อเพิ่มช่องในการจำหน่ายสินค้า โดยเน้นสินค้าเกษตรปลอดภัย ผลิตภัณฑ์ และสินค้าแปรรูปที่มีคุณภาพให้เป็นเอกลักษณ์ ของจังหวัดอุทัยธานี</p>

หัวข้อ	รายละเอียด
๕. วัตถุประสงค์ของโครงการ	<p>๑. เพื่อพัฒนาผู้ประกอบการ สินค้าเกษตรและผลิตภัณฑ์ ให้มีคุณภาพได้มาตรฐานสามารถยกระดับและเพิ่มมูลค่าให้กับสินค้าและผลิตภัณฑ์ นำไปสู่การสร้างรายได้ให้กับเกษตรกร และการขยายตลาดที่กว้างขึ้น</p> <p>๒. เพื่อพัฒนาผู้ประกอบการในการบริหารจัดการกลุ่มให้มีความเข้มแข็ง มีศักยภาพในการบริหารจัดการสินค้าเกษตรและผลิตภัณฑ์ได้อย่างมีประสิทธิภาพและครบวงจร</p> <p>๓. เพื่อพัฒนาจุดจำหน่ายสินค้าเกษตร ผลิตภัณฑ์ และสินค้าแปรรูปให้เป็นเอกลักษณ์ของจังหวัดอุทัยธานี และเป็นที่ยอมรับของผู้บริโภค</p>
๖. ตัวชี้วัดและค่าเป้าหมาย	<p>๑. จำนวนสมาชิกวิสาหกิจชุมชน/เกษตรกรรุ่นใหม่ (YSF) ได้รับการพัฒนาให้ มีศักยภาพในการบริหารจัดการสินค้าเกษตรและผลิตภัณฑ์ได้ ๑๖๐ ราย</p> <p>๒. สินค้าเกษตรและผลิตภัณฑ์ ได้รับการพัฒนาให้มีคุณภาพ มีความโดดเด่น สามารถยกระดับและเพิ่มมูลค่าได้จำนวน ๒๕ กลุ่ม</p> <p>๓. จุดจำหน่ายสินค้าเกษตรได้รับการพัฒนาให้เป็นที่ยอมรับของผู้บริโภคและเป็นเอกลักษณ์ของจังหวัดอุทัยธานี จำนวน ๒ แห่ง</p>
๗. พื้นที่เป้าหมาย	ดำเนินการในพื้นที่ ๘ อำเภอของจังหวัดอุทัยธานี
๘. กิจกรรมหลัก	ระบุแนวทางและวิธีการดำเนินงานที่เป็นกิจกรรมหลักที่ส่งผลให้โครงการบรรลุวัตถุประสงค์
<p>๘.๑ กิจกรรมหลักที่ ๑ พัฒนากลุ่มเกษตรกร สินค้าเกษตร และเกษตรแปรรูป</p> <p>งบประมาณ ๗๙๐,๗๐๐ บาท</p> <p>ผู้รับผิดชอบสำนักงานเกษตรจังหวัดอุทัยธานี</p> <p>หน่วยงานที่เกี่ยวข้อง</p>	<p>กิจกรรมย่อยที่ ๑.๑ อบรมพัฒนาศักยภาพกลุ่มเกษตรกร</p> <p>เป็นการจัดอบรมสมาชิกกลุ่มวิสาหกิจชุมชนจำนวน ๑๒๐ ราย เพื่อพัฒนาองค์ความรู้ และทักษะในการผลิต แปรรูป ให้มีคุณภาพ ด้วยเทคโนโลยีและนวัตกรรมที่ทันสมัยอย่างเหมาะสม การยกระดับและเพิ่มมูลค่าสินค้า ให้สามารถขยายสู่ตลาดที่กว้างขวางขึ้น การบริหารจัดการสินค้า และบริหารจัดการกลุ่ม รวมทั้ง การเพิ่มช่องทางการตลาด โดยเฉพาะในรูปแบบตลาดออนไลน์</p> <p>กิจกรรมย่อยที่ ๑.๒ พัฒนาคุณภาพสินค้าเกษตรและบรรจุภัณฑ์</p> <p>เป็นการสนับสนุนวัสดุเพื่อเพิ่มศักยภาพการผลิตสินค้าเกษตร และบรรจุภัณฑ์เพื่อเพิ่มมูลค่า และมีความน่าสนใจดึงดูดผู้บริโภคมากยิ่งขึ้น และส่งผลให้สามารถขยายช่องทางการตลาดได้อีกด้วย เช่น สะดวกในการขนส่ง ในการขายในรูปแบบออนไลน์ หรือสามารถนำไปจำหน่ายในห้างสรรพสินค้า หรือเป็นของฝากได้ เป็นต้น</p> <p>กิจกรรมย่อยที่ ๑.๓ พัฒนาศักยภาพกลุ่มเครือข่ายเกษตรกรรุ่นใหม่ (YSF)</p> <p>เป็นการอบรมสมาชิกกลุ่มเครือข่ายเกษตรกรรุ่นใหม่ ysf จำนวน ๔๐ ราย ในการพัฒนาองค์ความรู้ และทักษะในการบริหารจัดการสินค้าเกษตรแบบครบวงจร ตั้งแต่การผลิตจนถึงการตลาด ด้วยเทคโนโลยีและนวัตกรรมที่เหมาะสมกับพื้นที่</p>

หัวข้อ	รายละเอียด
<p>๘.๑ กิจกรรมหลักที่ ๒พัฒนาจุดจำหน่ายสินค้าเกษตร</p> <p>งบประมาณ๔๓๓,๓๐๐ บาท</p> <p>ผู้รับผิดชอบสำนักงานเกษตรจังหวัดอุทัยธานี</p> <p>หน่วยงานที่เกี่ยวข้อง</p>	<p>กิจกรรมย่อยที่ ๒.๑ ประชุมเชิงปฏิบัติการเกษตรกรผู้จำหน่ายสินค้า</p> <p>เป็นการประชุมเชิงปฏิบัติการเกษตรกรผู้จำหน่ายสินค้าในจุดจำหน่ายสินค้าที่สำนักงานเกษตรจังหวัดอุทัยธานี จัดขึ้น จำนวน ๒๐ ราย เพื่อชี้แจงแนวทางการจำหน่ายสินค้าในจุดที่กำหนดให้เป็นมาตรฐานเดียวกัน และเพื่อสร้างแนวคิดในการพัฒนาตลาดเกษตรกรของจังหวัดอุทัยธานี ให้มีเอกลักษณ์และเป็นที่ยอมรับของผู้บริโภค โดยพัฒนาทั้งตัวเกษตรกรผู้จำหน่าย พัฒนาตัวสินค้าให้มีความน่าสนใจ แสดงออกถึงความแตกต่างจากสินค้าทั่วไป และควบคุมคุณภาพของสินค้าให้มีความสม่ำเสมอ เพื่อสร้างความมั่นใจในสินค้าต่อผู้บริโภค รวมทั้งพัฒนาสถานที่ให้มีจุดเด่น มีความพร้อมในทุกด้าน เป็นต้น</p> <p>กิจกรรมย่อยที่ ๒.๒ พัฒนาจุดจำหน่ายสินค้าเกษตรและการประชาสัมพันธ์</p> <p>เป็นการพัฒนาสถานที่จำหน่ายสินค้าเกษตรและผลิตภัณฑ์ต่างๆให้มีความพร้อม มีคุณภาพถูกสุขลักษณะ มีความเป็นเอกลักษณ์ มีความน่าสนใจ และดึงดูดผู้ที่จะเข้ามาใช้บริการ ทั้งนี้ เพื่อให้ตลาดเกษตรกรเป็นแหล่งหรือช่องทางในการจำหน่ายสินค้าเกษตรปลอดภัยและผลิตภัณฑ์ทางการเกษตรที่สำคัญของจังหวัดอุทัยธานี รวมทั้ง การประชาสัมพันธ์ผ่านช่องทางต่างๆ ให้เป็นที่รู้จักของคนในพื้นที่ และต่างจังหวัด เป็นต้น โดยมีการสนับสนุนวัสดุอุปกรณ์ให้กับกลุ่ม</p> <p>กิจกรรมย่อยที่ ๒.๓ จัดกิจกรรมส่งเสริมการขาย</p> <p>เป็นการจัดงาน/กิจกรรมส่งเสริมการขาย เพื่อเป็นการประชาสัมพันธ์แหล่งจำหน่ายสินค้าเกษตร และผลิตภัณฑ์ต่างๆ จากเกษตรกร กลุ่มเกษตรกร และกลุ่มวิสาหกิจชุมชน ฯลฯ ในพื้นที่ รวมทั้ง เป็นการประชาสัมพันธ์ผลผลิต และผลิตภัณฑ์ต่างๆ ที่เป็นเอกลักษณ์ ของจังหวัดอุทัยธานี ให้เป็นที่รู้จักอย่างทั่วถึงทั้งในจังหวัดและต่างจังหวัด</p>
๙. หน่วยงานดำเนินการ	สำนักงานเกษตรจังหวัดอุทัยธานี
๑๐. ระยะเวลาในการดำเนินโครงการ	ตุลาคม ๒๕๖๕ - กันยายน ๒๕๖๖
๑๑. งบประมาณ	๑,๒๒๔,๐๐๐ บาท
๑๒. ผลผลิต (Output)	<p>๑. สมาชิกวิสาหกิจชุมชน และเกษตรกรรุ่นใหม่ (YSF)ได้รับการพัฒนาให้มีองค์ความรู้ และทักษะ ในการพัฒนาการผลิตสินค้าเกษตร ผลิตภัณฑ์ และพัฒนาช่องทางการจำหน่าย</p> <p>๒. สินค้าเกษตรและผลิตภัณฑ์ของกลุ่มวิสาหกิจชุมชน และกลุ่มเครือข่ายเกษตรกรรุ่นใหม่ (YSF)ได้รับการพัฒนาให้มีคุณภาพ สามารถยกระดับสินค้าให้มีมูลค่าเพิ่ม และขยายสู่ตลาดที่กว้างขึ้นจำนวน ๒๕ กลุ่ม</p> <p>๓. จุดจำหน่ายสินค้าเกษตรของจังหวัดอุทัยธานี ได้รับการพัฒนาให้เป็นแหล่งจำหน่ายผลผลิตทางการเกษตร ผลิตภัณฑ์ และสินค้าแปรรูป ที่มีคุณภาพและปลอดภัย ของเกษตรกรในพื้นที่ จำนวน ๒ แห่ง</p>

หัวข้อ	รายละเอียด
๑๓. ผลลัพธ์จากการดำเนินโครงการ (Outcome)	<p>๑. วิสาหกิจชุมชนในจังหวัดอุทัยธานีมีความเข้มแข็ง มีศักยภาพในการแข่งขันสูงขึ้น สามารถพัฒนาต่อยอดไปสู่การเป็นผู้ประกอบการได้ในอนาคต และสามารถเชื่อมโยงเครือข่ายการผลิตการตลาดได้ จำนวน ๒๔ กลุ่ม</p> <p>๒. เกษตรกรรุ่นใหม่ (YSF) สามารถนำความรู้ และทักษะที่ได้ มาปรับใช้ในการผลิตและการบริหารจัดการสินค้าเกษตรได้อย่างมีประสิทธิภาพและครบวงจร และสามารถเป็นต้นแบบด้านการผลิตและจัดการสินค้าเกษตรได้ จำนวน ๑ กลุ่ม (๔๐ ราย)</p> <p>๓. สินค้าเกษตรและผลิตภัณฑ์ มีคุณภาพ สามารถเพิ่มมูลค่าและยกระดับขยายสู่ตลาดที่กว้างขึ้น และเกื้อหนุนกิจกรรมการท่องเที่ยวของจังหวัดอุทัยธานี จำนวน ๒๕ กลุ่ม</p> <p>๔. จุดจำหน่ายสินค้าเกษตรของจังหวัดอุทัยธานี มีเอกลักษณ์ เป็นที่รู้จักและยอมรับของผู้บริโภคทั้งในจังหวัดและต่างจังหวัดอุทัยธานี จำนวน ๒ แห่ง</p> <p>๕. เกษตรกร และกลุ่มเกษตรกร ผู้ผลิตสินค้าเกษตรปลอดภัย มีช่องทางในการจำหน่ายสินค้าเพิ่มขึ้น อีก ๑ ช่องทาง</p> <p>๖. เกิดการกระจายรายได้ในชุมชน นำไปสู่การฟื้นฟูเศรษฐกิจของจังหวัดอุทัยธานี</p>

แบบฟอร์มโครงการแบบย่อ (Project Brief) ของโครงการสำคัญภายใต้งบประมาณของจังหวัด

ประเด็นการพัฒนาจังหวัด ยกระดับมาตรฐานการผลิตเกษตรปลอดภัย เกษตรอินทรีย์ ให้มีมูลค่าเพิ่ม

หัวข้อ	รายละเอียด
๑. ชื่อโครงการสำคัญ	ส่งเสริมการทำการเกษตรอย่างยั่งยืนตามแนวทางเศรษฐกิจพอเพียง
๒. ชื่อแผนงาน	แผนงานยุทธศาสตร์ส่งเสริมการพัฒนาจังหวัดและกลุ่มจังหวัดแบบบูรณาการ
๓. แนวทางการพัฒนา	ยกระดับมาตรฐานการผลิตเกษตรปลอดภัย เกษตรอินทรีย์ ให้มีมูลค่าเพิ่ม
๔. หลักการและเหตุผล	<p>ปัจจุบันประชาชนของประเทศไทยที่ประกอบอาชีพเกษตรกรรมต้องเผชิญปัญหาและได้รับความเดือดร้อนต่างๆ ทั้งด้านการผลิต รายได้และคุณภาพชีวิต เนื่องจากการเปลี่ยนแปลงของสภาพสังคม เศรษฐกิจ ทรัพยากรธรรมชาติ ภัยธรรมชาติ และผลกระทบจากโรคระบาดต่างๆ ส่งผลต่อเกษตรกรทั้งทางตรงและทางอ้อม รวมทั้ง ประชาชนส่วนใหญ่ของจังหวัดอุทัยธานีมีการประกอบอาชีพทำการเกษตร โดยมีพืชเศรษฐกิจที่สำคัญได้แก่ ข้าว มันสำปะหลัง อ้อย ข้าวโพด ยางพารา สับปะรด เป็นต้น ซึ่งได้รับผลกระทบดังกล่าวด้วยเช่นกัน ประกอบกับเกษตรกรส่วนใหญ่ของจังหวัดอุทัยธานีมีการทำการเกษตรเชิงเดี่ยว จึงทำให้ได้รับผลกระทบมากยิ่งขึ้น โดยทำให้เกษตรกรขาดรายได้ ขาดต้นทุนในการผลิตถูกลิดไป เกิดภาระหนี้สินตามมา เป็นต้น</p> <p>สำนักงานเกษตรจังหวัดอุทัยธานี จึงได้จัดทำโครงการส่งเสริมการทำการเกษตรอย่างยั่งยืนตามแนวทางเศรษฐกิจพอเพียงเพื่อส่งเสริมให้เกษตรกรมีการปรับเปลี่ยนมาทำการเกษตรตามแนวทางเศรษฐกิจพอเพียง โดยการทำการเกษตรแบบผสมผสานและพัฒนาให้เป็นต้นแบบในทุกตำบลของจังหวัดอุทัยธานี โดยมุ่งเน้นเพื่อให้เกษตรกรสามารถลดรายจ่าย เพิ่มรายได้ ลดภาระในครัวเรือนลดความเสี่ยงจากการปลูกพืชเชิงเดี่ยว ส่งผลให้เกษตรกรสามารถพึ่งตนเองได้ และมีภูมิคุ้มกันในการปรับตัวเพื่อรองรับสภาวะที่มีการเปลี่ยนแปลงตลอดเวลา</p> <p>เพื่อส่งเสริมและพัฒนาให้เกษตรกรสามารถรับมือและพึ่งพาตนเองได้ในสภาวะที่ต้องประสบกับปัญหาเช่นในปัจจุบัน โดยเฉพาะปัญหาด้านภัยธรรมชาติ และโรคระบาด ดังนั้น การปรับตัวและเอาตัวรอด ในสถานการณ์ ดังกล่าวจึงเป็นสิ่งสำคัญอย่างยิ่ง โดยการส่งเสริมให้เกษตรกรมีการปรับเปลี่ยนการเพาะปลูกพืช มาทำการเกษตรตามแนวทางเศรษฐกิจพอเพียง โดยมีเป้าหมายเพื่อให้เกษตรกรมีแหล่งอาหารในครัวเรือน สามารถลดรายจ่ายเพิ่มรายได้ ลดภาระหนี้สิน ลดความเสี่ยงจากการปลูกพืชเชิงเดี่ยว และลดผลกระทบหากเกษตรกรต้องเผชิญกับสภาวะที่มีการเปลี่ยนแปลงในด้านต่างๆ รวมทั้ง การพัฒนาให้เป็นเกษตรกรต้นแบบในแต่ละตำบลของจังหวัดอุทัยธานี เพื่อเป็นแบบอย่าง และจุดเรียนรู้ของคนในชุมชนต่อไป</p>
๕. วัตถุประสงค์ของโครงการ	<p>๑. เพื่อส่งเสริมให้เกษตรกรมีองค์ความรู้ และมีทักษะการทำการเกษตรตามแนวทางเศรษฐกิจพอเพียง</p> <p>๒. เพื่อพัฒนาให้เป็นเกษตรกรต้นแบบในการทำการเกษตรตามแนวทางเศรษฐกิจพอเพียงในทุกตำบลของจังหวัด</p>

หัวข้อ	รายละเอียด
๖. ตัวชี้วัดและค่าเป้าหมาย	ร้อยละ ๗๐ ของเกษตรกรที่เข้าร่วมโครงการสามารถนำองค์ความรู้และทักษะไปปรับใช้ในการทำการเกษตรตามแนวทางเศรษฐกิจพอเพียงได้
๗. พื้นที่เป้าหมาย	ดำเนินการในพื้นที่ ๘ อำเภอของจังหวัดอุทัยธานี
๘. กิจกรรมหลัก	ระบุแนวทางและวิธีการดำเนินงานที่เป็นกิจกรรมหลักที่ส่งผลให้โครงการบรรลุวัตถุประสงค์
๘.๑ กิจกรรมหลักที่ ๑ จัดอบรมจัดอบรมเชิงปฏิบัติการพัฒนาองค์ความรู้และทักษะการทำการเกษตรอย่างยั่งยืนตามแนวทางเศรษฐกิจพอเพียง งบประมาณ ๖๒๘,๙๐๐ บาท ผู้รับผิดชอบสำนักงานเกษตรจังหวัดอุทัยธานี หน่วยงานที่เกี่ยวข้อง	เป็นการจัดอบรมเกษตรกรเชิงปฏิบัติการ จำนวน ๖๔๒ ราย เพื่อพัฒนาองค์ความรู้เกี่ยวกับเทคโนโลยีต่างๆ และทักษะในการทำการเกษตรแบบผสมผสาน ตามแนวทางเศรษฐกิจพอเพียงให้เหมาะสมกับพื้นที่ และการคัดเลือกเกษตรกรที่เข้าร่วมโครงการเพื่อเป็นต้นแบบในการทำการเกษตรตามแนวทางเศรษฐกิจพอเพียง ทั้ง ๘ อำเภอ ๗๐ ตำบลๆละ ๑ ราย และเพื่อขยายผลในชุมชนต่อไป
๘.๒ กิจกรรมหลักที่ ๒ เชื่อมโยงเครือข่ายและแลกเปลี่ยนเรียนรู้การทำการเกษตรตามแนวทางเศรษฐกิจพอเพียง งบประมาณ ๕๔,๑๐๐ บาท ผู้รับผิดชอบสำนักงานเกษตรจังหวัดอุทัยธานี หน่วยงานที่เกี่ยวข้อง	เป็นการนำเกษตรกร ไปเรียนรู้แนวทางการปฏิบัติ และเทคนิคต่างๆ ในการทำการเกษตรตามแนวทางเศรษฐกิจพอเพียง จากเกษตรกรที่ประสบความสำเร็จ จำนวน ๗๐ ราย เพื่อสร้างแนวคิด มีการแลกเปลี่ยนเรียนรู้และนำมาปรับใช้ในพื้นที่ของตนเอง รวมทั้งเป็นการเชื่อมโยงเครือข่าย และเพื่อพัฒนาให้เกษตรกรเป็นต้นแบบในการทำการเกษตรตามแนวทางเศรษฐกิจพอเพียง ในแต่ละตำบล นำไปสู่การขยายผลในชุมชน และเป็นแหล่งเรียนรู้ให้กับผู้ที่สนใจในทั่วไปได้
๙. หน่วยงานดำเนินการ	สำนักงานเกษตรจังหวัดอุทัยธานี
๑๐. ระยะเวลาในการดำเนินโครงการ	ตุลาคม ๒๕๖๕ - กันยายน ๒๕๖๖
๑๑. งบประมาณ	๖๘๓,๐๐๐ บาท
๑๒. ผลผลิต (Output)	๑. เกษตรกรที่เข้าร่วมโครงการได้รับการพัฒนาให้มีองค์ความรู้และมีทักษะการในการทำการเกษตรตามแนวทางเศรษฐกิจพอเพียงจำนวน ๖๔๒ ราย ๒. เกษตรกรที่เข้าร่วมโครงการได้รับการพัฒนาให้เป็นเกษตรกรต้นแบบในการทำการเกษตรตามแนวทางเศรษฐกิจพอเพียงจำนวน ๗๐ ราย
๑๓. ผลลัพธ์จากการดำเนินโครงการ (Outcome)	๑. เกษตรกรที่เข้าร่วมโครงการและนำความรู้ที่ได้ไปปรับใช้ในการทำการเกษตรตามแนวทางเศรษฐกิจพอเพียงสามารถลดรายจ่ายในครัวเรือนได้น้อย ๑๘,๐๐๐ บาท/ปี/ราย ๒. จังหวัดอุทัยธานีมีเกษตรกรต้นแบบในการทำการเกษตรตามแนวทางเศรษฐกิจพอเพียงทั้ง ๘ อำเภอ ๗๐ ตำบลๆละ ๑ ราย ๓. เกษตรกรที่เข้าร่วมโครงการมีความเป็นอยู่ที่ดีขึ้น พึ่งพาตนเองได้และสามารถปรับตัวได้ในสภาวะที่มีการเปลี่ยนแปลงอยู่ตลอดเวลา ๔. เกษตรกรที่เข้าร่วมโครงการมีแหล่งอาหารสำหรับบริโภคภายในครัวเรือน/จำหน่ายเพื่อเพิ่มรายได้

แบบฟอร์มโครงการแบบย่อ (Project Brief) ของโครงการสำคัญภายใต้งบประมาณของจังหวัด
ประเด็นการพัฒนาจังหวัด ยกระดับมาตรฐานการผลิตเกษตรปลอดภัยเกษตรอินทรีย์ให้มีมูลค่าเพิ่ม

หัวข้อ	รายละเอียด
๑. ชื่อโครงการสำคัญ	โครงการพัฒนาสร้างเครือข่ายทฤษฎีใหม่เชื่อมโยงการผลิตแบบครบวงจร สู่การตลาดจังหวัดอุทัยธานี ๒๕๖๖
๒. ชื่อแผนงาน	แผนงานยุทธศาสตร์ส่งเสริมการพัฒนาจังหวัดและกลุ่มจังหวัดแบบบูรณาการ
๓. แนวทางการพัฒนา	ยกระดับมาตรฐานการผลิตเกษตรปลอดภัย เกษตรอินทรีย์ ให้มีมูลค่าเพิ่ม
๔. หลักการและเหตุผล	<p>จากนโยบายรัฐบาลต้องการส่งเสริมให้ภาครัฐได้น้อมนำหลักปรัชญา ของเศรษฐกิจพอเพียงตามแนวเกษตรทฤษฎีใหม่ ขับเคลื่อนลงสู่พื้นที่เพื่อให้ เกษตรกรได้มีความมั่นคงด้านอาหาร รายได้ ปลอดภัยจากการใช้สารเคมี สร้างสิ่งแวดล้อมในชุมชนให้กลับมา มีความสมดุล เกิดการพัฒนา ระบบทาง การเกษตรไปสู่เกษตรกรรมยั่งยืน ส่งผลให้กับสังคมมีความสุขและมีความ มั่นคงในชีวิต</p> <p>จากนโยบายดังกล่าว จังหวัดอุทัยธานีได้นำแนวทางตามนโยบาย ดังกล่าวขับเคลื่อนลงสู่พื้นที่ โดยมีผู้ว่าราชการจังหวัดอุทัยธานีเป็นแกนนำ หลักบูรณาการหน่วยงานที่เกี่ยวข้องระหว่างกระทรวงมหาดไทย ซึ่งมี สำนักงานพัฒนาชุมชนจังหวัดอุทัยธานี และกระทรวงเกษตรและสหกรณ์ ซึ่ง มีสำนักงานเกษตรและสหกรณ์จังหวัดอุทัยธานี พร้อมหน่วยงานในสังกัดทั้ง ๑๓ หน่วยงาน เป็นหน่วยงานร่วมขับเคลื่อนดำเนินการในพื้นที่ทุกตำบล ของ จังหวัดอุทัยธานี โดยมีครัวเรือนต้นแบบ/เกษตรกร ได้รับการสนับสนุน งบประมาณปี พ.ศ. ๒๕๖๔ ดำเนินการชุดปรับพื้นที่/พัฒนาพื้นที่ตามหลัก ทฤษฎีใหม่ประยุกต์ สู่ “โคก หนอง นาโมเดล” เพื่อชุดแหล่งน้ำกักเก็บน้ำ และสนับสนุนปัจจัยบางส่วน รวมทั้งถ่ายทอดความรู้ตามแนวเศรษฐกิจ พอเพียง รวมจำนวนทั้งสิ้น ๖๕๐ ราย (สำนักงานพัฒนาชุมชนจังหวัด ๕๕๕ ราย และสำนักงานเกษตรและสหกรณ์จังหวัด ๙๕ ราย รวมทั้งหมด ๖๔๕ ตำบล)</p> <p>ดังนั้นเพื่อให้การดำเนินงานเกิดประสิทธิภาพ มีความยั่งยืน จึงจำเป็นต้องขับเคลื่อนการดำเนินงานต่อเนื่องเป็นระยะเวลา ๕ ปี ตามแนวทางที่ส่วนกลางกำหนด จึงได้จัดทำโครงการดังกล่าวเพื่อพัฒนา เครือข่ายให้มีความเข้มแข็ง ตั้งแต่กระบวนการผลิต การแปรรูป และ การตลาดอย่างต่อเนื่องเป็นเวลาอย่างน้อย ๕ ปีให้กับครัวเรือนต้นแบบ/ เกษตรกร ผู้ร่วมโครงการฯ</p>
๕. วัตถุประสงค์ของโครงการ	๑. เพื่อส่งเสริมการสร้างเครือข่ายเกษตรกรทฤษฎีใหม่ให้มีความเข้มแข็ง ทั้ง ในระดับชุมชน ตำบล อำเภอ และจังหวัด ๒. เพื่อส่งเสริมให้ครัวเรือนต้นแบบ/เกษตรกรที่เข้าร่วมโครงการได้รับการ พัฒนาอย่างครบวงจรตั้งแต่กระบวนการผลิต การแปรรูป และการตลาด
๖. ตัวชี้วัดและค่าเป้าหมาย	๑. มีเครือข่ายเกษตรกรทฤษฎีใหม่ตามแนวทางปรัชญาเศรษฐกิจพอเพียงที่ เข้มแข็ง ๘ อำเภอ ๒. มีครัวเรือนต้นแบบ/เกษตรกรได้รับการส่งเสริมกิจกรรมตามแนวทฤษฎีใหม่ อย่างครบวงจร ๖๕๐ คน

หัวข้อ	รายละเอียด
๗. พื้นที่เป้าหมาย	ทุกอำเภอในจังหวัดอุทัยธานี
๘. กิจกรรมหลัก	
๘.๑ กิจกรรมหลักที่ ๑	ฝึกอบรมถ่ายทอดความรู้และพัฒนาศักยภาพสร้างเครือข่ายฯ ในระดับอำเภอ จำนวน ๘ อำเภอ ๆ ละ ๒ ครั้ง (ครั้งละ ๑ วัน) งบประมาณ ๕๗๗,๐๐๐ บาท - ค่าอาหารกลางวัน ๑ มื้อ ๆ ละ ๑๕๐ บาท จำนวน ๖๕๐ คน จำนวน ๒ ครั้ง เป็นเงิน ๑๙๕,๐๐๐ บาท - ค่าอาหารว่างและเครื่องดื่ม ๒ มื้อ ๆ ละ ๓๕ บาท จำนวน ๖๕๐ คน ๒ ครั้ง เป็นเงิน ๙๑,๐๐๐ บาท - ค่าตอบแทนวิทยากร ๕ ชั่วโมง ๆ ละ ๑,๒๐๐ บาท/ชั่วโมง ๘ อำเภอ ๆ ละ ๒ ครั้ง เป็นเงิน ๙๖,๐๐๐ บาท - ค่าวัสดุฝึกอบรม ๑๙๕,๐๐๐ บาท
๘.๒ กิจกรรมหลักที่ ๒	จัดเวทีสังเคราะห์องค์ความรู้และพัฒนาศักยภาพเครือข่ายฯ ในระดับจังหวัด จำนวน ๑๐๐ คน ดำเนินการ ๑ ครั้ง (ระยะเวลา ๑ วัน)งบประมาณ ๕๒,๐๐๐ บาท - ค่าอาหาร ๑ มื้อ ๆ ละ ๑๕๐ บาท จำนวน ๑๐๐ คน เป็นเงิน ๑๕,๐๐๐ บาท - ค่าอาหารว่างและเครื่องดื่ม ๒ มื้อ ๆ ละ ๓๕ บาท จำนวน ๑๐๐ คน เป็นเงิน ๗,๐๐๐ บาท - ค่าตอบแทนวิทยากร ๑,๒๐๐ บาท/ชั่วโมง ๕ ชั่วโมง จำนวน ๑ ครั้ง เป็นเงิน ๖,๐๐๐ บาท - ค่าเช่าสถานที่ฝึกอบรม ๔,๐๐๐ บาท - ค่าวัสดุฝึกอบรม ๒๐,๐๐๐ บาท
๙. หน่วยงานดำเนินการ	สำนักงานพัฒนาชุมชนจังหวัดอุทัยธานีเป็นหน่วยงานรับผิดชอบ โดยมีสำนักงานเกษตรและสหกรณ์จังหวัดอุทัยธานีและหน่วยงานสังกัดกระทรวงเกษตรและสหกรณ์ องค์การบริหารส่วนจังหวัดอุทัยธานี และองค์การบริหารส่วนตำบล เป็นหน่วยงานร่วมบูรณาการ
๑๐. ระยะเวลาในการดำเนินโครงการ	๑ ตุลาคม ๒๕๖๕ - ๓๐ กันยายน ๒๕๖๖
๑๑. งบประมาณ	๖๒๙,๐๐๐ บาท
๑๒. ผลผลิต (Output)	๑. คริวเรือนต้นแบบ/เกษตรกรได้รับความรู้ความเข้าใจการผลิตอย่างครบวงจร จำนวน ๖๕๐ ราย ๒. มีเครือข่ายฯ ระดับอำเภอ ๘ กลุ่มเครือข่าย และระดับจังหวัด ๑ กลุ่มเครือข่าย
๑๓. ผลลัพธ์จากการดำเนินโครงการ (Outcome)	๑. มีแหล่งผลิตสินค้าเกษตรปลอดภัย เกษตรอินทรีย์วิถีอุทัยกระจายอยู่ทุกตำบล ๒. ผู้บริโภคในจังหวัดสามารถเข้าถึงแหล่งผลิตสินค้าเกษตรปลอดภัย เกษตรอินทรีย์อย่างทั่วถึง ๓. เกิดตลาดสินค้าเกษตรปลอดภัย เกษตรอินทรีย์ในระดับชุมชน อำเภอ และจังหวัด

แบบฟอร์มโครงการแบบย่อ (Project Brief) ของโครงการสำคัญภายใต้งบประมาณของจังหวัด
ประเด็นการพัฒนาจังหวัด ยกระดับมาตรฐานการผลิตเกษตรปลอดภัย เกษตรอินทรีย์ ให้มีมูลค่าเพิ่ม

หัวข้อ	รายละเอียด
๑. ชื่อโครงการสำคัญ	โครงการการเกษตรแม่นยำ (Precision Agriculture) เพื่อเพิ่มประสิทธิภาพของแปลงเกษตร และเพิ่มค่าตอบแทนผลผลิต ด้วยเทคโนโลยีสารสนเทศ และ IoTจังหวัดอุทัยธานี
๒. ชื่อแผนงาน	แผนงานยุทธศาสตร์ส่งเสริมการพัฒนาจังหวัดและกลุ่มจังหวัดแบบบูรณาการ
๓. แนวทางการพัฒนา	ยกระดับมาตรฐานการผลิตเกษตรปลอดภัย เกษตรอินทรีย์ ให้มีมูลค่าเพิ่ม
๔. หลักการและเหตุผล	<p>จากสถานการณ์การระบาดของโควิด-๑๙ ของประเทศไทยในระยะเวลากว่า ๒ ปีที่ผ่านมา ทำให้เกิดผลกระทบต่อสถานะทางเศรษฐกิจเป็นวงกว้าง โดยเฉพาะอย่างยิ่งการส่งผลกระทบต่อความเป็นอยู่ของประชาชนในวงกว้างของประเทศ ดังนั้น เมื่อวันที่ ๑๒ พฤษภาคม ๒๕๖๓ ทางสำนักงานสภาพัฒนาการเศรษฐกิจและสังคมแห่งชาติ จึงได้เสนอ กรอบนโยบายการฟื้นฟูเศรษฐกิจและสังคมของประเทศไทยในด้านต่าง ๆ และการฟื้นฟูสถานะจากผลกระทบ และการให้ความช่วยเหลือแก่เกษตรกร ก็เป็นหนึ่งในประเด็นที่ทางรัฐบาลให้ความสนใจ โดยการมุ่งแก้ปัญหาในเรื่องการทำการเกษตรโดยใช้ เกษตรอัจฉริยะ การเกษตรแม่นยำ รวมถึงการเพิ่มช่องทางการกระจายสินค้าเกษตรด้วยเทคโนโลยี นอกจากนี้แล้วยังเป็นความสอดคล้องกับประเด็นยุทธศาสตร์ของจังหวัดนครสวรรค์ ในประเด็นยุทธศาสตร์ที่ ๑ เป้าประสงค์ที่ ๑ การพัฒนาศักยภาพการผลิตทางการเกษตร โดยกำหนดตัวชี้วัดให้เกษตรกรมีรายได้เพิ่มขึ้นในปี ๒๕๖๕</p> <p>เนื่องจากการฟื้นฟูสถานะเศรษฐกิจ และการพัฒนาคุณภาพด้านการเกษตรด้วยเทคโนโลยีนั้น เป็นหนึ่งในความเร่งด่วนที่รัฐบาลต้องดำเนินการ ซึ่งได้มีการวางกรอบระยะเวลาดำเนินการนั้น ให้สามารถเริ่มได้ในเดือนมิถุนายน ดังนั้น ทางหน่วยงานผู้รับผิดชอบ จึงขอเสนอแนวทางการฟื้นฟูเศรษฐกิจและสังคมตามกรอบนโยบาย ด้วยการใช้เทคโนโลยีสารสนเทศ การเกษตรแบบแม่นยำ และการใช้ IoT เพื่อเพิ่มศักยภาพของแปลงเกษตร เพิ่มมูลค่าสินค้าเกษตร เพื่อเป็นการยกระดับ และแก้ไขปัญหาความเดือดร้อนให้กับเกษตรกรตามเขตความรับผิดชอบของทางจังหวัดต่อไป</p> <p>การดำเนินการในครั้งนี้ เป็นการมองภาพรวมของการพัฒนาคุณภาพ และการผลิตทางการเกษตรให้กับเกษตรกร โดยวางแผนดำเนินการให้เกิดความครอบคลุมทั้งในส่วนการจัดการต้นน้ำ กลางน้ำ และปลายน้ำ ได้แก่ การศึกษาเพื่อหาข้อมูลการพัฒนาาระบบสารสนเทศ เพื่อสร้างความแม่นยำในการเพาะปลูกด้วยการอาศัยการวิเคราะห์ข้อมูลทางพื้นที่ เพื่อนำไปใช้เป็นข้อมูลสนับสนุนการตัดสินใจในการทำการเกษตร การใช้อุปกรณ์ IoT เพื่อช่วยในการลดการใช้ทรัพยากรเช่น น้ำ ปุ๋ย หรืออื่น ๆ ทั้งการเพาะปลูกและปศุสัตว์การสร้างระบบเกษตรแม่นยำด้วยการจัดทำลาดกลางออนไลน์เพื่อเป็นข้อมูลในการตัดสินใจของเกษตรกรในการเลือกระยะเวลาและสถานที่ในการขายผลิตภัณฑ์ทางการเกษตรได้ในระยะเวลาที่เหมาะสม และได้ผลตอบแทนสูงสุด</p>

หัวข้อ	รายละเอียด
๕. วัตถุประสงค์ของโครงการ	การดำเนินการในครั้งนี้เป็นมุมมองภาพรวมของการพัฒนาคุณภาพ และการผลิตทางการเกษตรให้กับเกษตรกร โดยวางแผนดำเนินการให้เกิดความครอบคลุมทั้งในส่วนการจัดการต้นน้ำ กลางน้ำ และปลายน้ำ ได้แก่ การศึกษาเพื่อหาข้อมูลการพัฒนาาระบบสารสนเทศ เพื่อสร้างความแม่นยำในการเพาะปลูกด้วยการอาศัยการวิเคราะห์ข้อมูลทางพื้นที่ เพื่อนำไปใช้เป็นข้อมูลสนับสนุนการตัดสินใจในการทำการเกษตร การใช้อุปกรณ์ IoT เพื่อช่วยในการลดการใช้ทรัพยากรเช่น น้ำ ปุ๋ย หรืออื่น ๆ ทั้งการเพาะปลูก และปศุสัตว์ การสร้างระบบเกษตรแม่นยำ ด้วยการจัดทำตลาดกลางออนไลน์ เพื่อเป็นข้อมูลในการตัดสินใจของเกษตรกร ในการเลือกระยะเวลา และสถานที่ในการขายผลิตภัณฑ์ทางการเกษตร ได้ในระยะเวลาที่เหมาะสม และได้ผลตอบแทนสูงสุด
๖. ตัวชี้วัดและค่าเป้าหมาย	<ul style="list-style-type: none"> • ผลผลิตของโครงการ ๑. ความก้าวหน้าของเกษตรกรในจังหวัด ๒. เกษตรกรมีศักยภาพในการผลิตผลผลิตทางการเกษตรเพิ่มขึ้น ๓. จำนวนเกษตรกรที่ได้รับความรู้ด้านสารสนเทศ และ IoT เพื่อนำไปปรับใช้กับแปลงเกษตรของตนไม่ต่ำกว่า ๑๐๐ ครัวเรือน • ตัวชี้วัด ๑. ความก้าวหน้าของเกษตรกรในจังหวัดไม่ต่ำกว่าลำดับที่ ๕๐ ของประเทศ ๒. เกษตรกรมีรายได้ไม่ต่ำกว่า ๖๐,๐๐๐ บาทต่อครัวเรือนภายใน ๒ ปี ๓. จำนวนเกษตรกรสามารถใช้เทคโนโลยีที่ได้รับได้อย่างเหมาะสม ไม่ต่ำกว่าร้อยละ ๘๐
๗. พื้นที่เป้าหมาย	พื้นที่ประกอบการเกษตรภายในจังหวัดอุทัยธานี
๘. กิจกรรมหลัก	จัดทำระบบสารสนเทศเพื่อการตัดสินใจในการทำการเกษตร และฝึกอบรมเกษตรกรเรื่องการเกษตรอัจฉริยะ
๘.๑ กิจกรรมหลักที่ ๑ งบประมาณ ผู้รับผิดชอบ หน่วยงานที่เกี่ยวข้อง	<p>จัดทำระบบสารสนเทศเพื่อการตัดสินใจในการทำการเกษตร และฝึกอบรมเกษตรกรเรื่องการเกษตรอัจฉริยะ</p> <p>๓,๗๕,๐๐๐ บาท</p> <p>นายภาสกร วรอาจ</p> <p>มหาวิทยาลัยราชภัฏนครสวรรค์</p>
๙. หน่วยงานดำเนินการ	มหาวิทยาลัยราชภัฏนครสวรรค์ กระทรวงการอุดมศึกษา วิทยาศาสตร์ วิจัยและนวัตกรรม
๑๐. ระยะเวลาในการดำเนินโครงการ	ปีงบประมาณ พ.ศ. ๒๕๖๖
๑๑. งบประมาณ	งบประมาณ ๓,๗๕,๐๐๐ บาทจังหวัดอุทัยธานี
๑๒. ผลผลิต (Output)	ผลสัมฤทธิ์หรือผลประโยชน์ที่ได้จากการดำเนินโครงการคือการได้เกษตรกรที่มีความเข้าใจในเทคโนโลยี และพร้อมนำเทคโนโลยีไปประยุกต์ใช้ในการทำการเกษตร โดยจะส่งผลให้สามารถลดต้นทุนในการทำการเกษตรและเพิ่มรายได้ตามเป้าหมายของจังหวัด นั่นคือ ไม่ต่ำกว่า ๖ หมื่นบาทต่อครัวเรือน
๑๓. ผลลัพธ์จากการดำเนินโครงการ (Outcome)	ทำให้เศรษฐกิจเกิดการหมุนเวียนเนื่องมาจากรายได้ที่เพิ่มมากขึ้นของเกษตรกรต่อครัวเรือนนั่นเอง โดยตัวอย่างกลุ่มเป้าหมายเกษตรกร ๑๐๐ ครัวเรือน มีรายได้ต่อปี ๖ หมื่นบาท ก็จะสามารถแปลงกลับมาเป็นภาษีจากการใช้จ่ายของเกษตรกรต่อปีได้ไม่น้อยกว่า ๔ แสนบาทต่อปี ซึ่งหากมีการขยายโครงการให้เพิ่มจำนวนเกษตรกรให้มีรายได้พื้นฐานตามเป้าหมายของจังหวัดให้มีจำนวนเพิ่มมากขึ้น ก็จะทำให้เกิดรายได้จากการใช้จ่ายของเศรษฐกิจฐานรากมากขึ้นเป็นจำนวนหลายล้านบาทต่อปีเช่นเดียวกัน

แบบฟอร์มโครงการแบบย่อ (Project Brief) ของโครงการสำคัญภายใต้งบประมาณของจังหวัด

ประเด็นการพัฒนาจังหวัด การบริหารจัดการทรัพยากรธรรมชาติและสิ่งแวดล้อมอย่างสมดุลแบบมีส่วนร่วม เป็นระบบพื้นฐานการมีส่วนร่วมของทุกภาคส่วน

หัวข้อ	รายละเอียด
๑. ชื่อโครงการสำคัญ	พลังงานทดแทนเพื่อเศรษฐกิจฐานราก โรงอบแห้งพลังงานแสงอาทิตย์แบบเรือนกระจก
๒. ชื่อแผนงาน	แผนงานยุทธศาสตร์ส่งเสริมการพัฒนาจังหวัดและกลุ่มจังหวัดแบบบูรณาการ
๓. แนวทางการพัฒนา	ยกระดับมาตรฐานการผลิตเกษตรปลอดภัย เกษตรอินทรีย์ ให้มีมูลค่าเพิ่ม
๔. หลักการและเหตุผล	จากการวิเคราะห์สภาพปัญหาของพื้นที่ ศักยภาพด้านพลังงาน และความสามารถทางด้านพลังงานภายในจังหวัด เพื่อให้สอดคล้องกับแผนด้านพลังงานระดับประเทศ ได้แก่ ยุทธศาสตร์ชาติ ๒๐ ปี (ยุทธศาสตร์ที่ ๒ การสร้างความสามารถในการแข่งขัน และยุทธศาสตร์ที่ ๕ การสร้างการเติบโตบนคุณภาพชีวิตที่เป็นมิตรต่อสิ่งแวดล้อม) แผนแม่บทภายใต้ยุทธศาสตร์ชาติ ๒๐ ปี แผนปฏิรูปประเทศด้านพลังงาน ควบคู่กับแนวทางแผนพัฒนาจังหวัดอุทัยธานีพ.ศ. ๒๕๖๖-๒๕๗๐ ประเด็นการพัฒนาที่ ๔ การบริหารจัดการทรัพยากรธรรมชาติและสิ่งแวดล้อมอย่างสมดุลแบบมีส่วนร่วม เป็นระบบพื้นฐานการมีส่วนร่วมของทุกภาคส่วน กำหนดเป็นแผนปฏิบัติการด้านพลังงานของจังหวัดอุทัยธานีที่จะตอบสนองต่อสภาวะการณ์ประเด็นพลังงานของจังหวัดตลอดจนเป็นแนวทางในการกำหนดเป้าประสงค์ กลยุทธ์ เป้าหมาย แผนงาน และโครงการต่างๆ ที่สอดคล้องกับสภาพของพื้นที่ แนวทางการพัฒนา ส่งเสริมการอนุรักษ์พลังงานและสนับสนุนเทคโนโลยีพลังงานทดแทนจากสถานการณ์ราคาพลังงานในปัจจุบันที่มีแนวโน้มสูงขึ้น และมีความต้องการใช้พลังงานเพิ่มมากขึ้นในทุกภาคส่วน โดยเฉพาะในภาคการเกษตร ยกตัวอย่างเช่นกลุ่มที่ใช้การตากแห้งในกระบวนการผลิต กลุ่มเกษตรกรที่ใช้น้ำมันเชื้อเพลิงในการสูบน้ำเพื่อการเกษตร กลุ่มที่ใช้ไม้ฟืนในกระบวนการต้ม/ นึ่งผลิตภัณฑ์ กลุ่มที่ใช้พลังงานไฟฟ้าในกระบวนการผลิต เป็นต้น ซึ่งมีค่าใช้จ่ายด้านพลังงานค่อนข้างสูง จึงทำให้กลุ่มเกษตรกรดังกล่าวมีความสนใจ มีความตระหนักและมีความต้องการลดใช้พลังงานลง ซึ่งจังหวัดอุทัยธานี มีศักยภาพด้านพลังงานแสงอาทิตย์ หากมีการนำพลังงานแสงอาทิตย์ซึ่งเป็นพลังงานทดแทนมาใช้ให้เกิดประโยชน์ ก็จะทำให้กลุ่มเกษตรกรสามารถลดรายจ่ายด้านพลังงาน สามารถเพิ่มประสิทธิภาพในกระบวนการผลิตสามารถเพิ่มปริมาณผลิตภัณฑ์ ทำให้มีรายได้เพิ่มมากขึ้น และยังสามารถลดปัญหาสิ่งแวดล้อมที่เกิดจากการใช้เชื้อเพลิงพลังงานได้
๕. วัตถุประสงค์ของโครงการ	๑) เพื่อส่งเสริมให้มีการนำเทคโนโลยีพลังงานแสงอาทิตย์มาใช้ในกระบวนการผลิต ๒) เพื่อลดระยะเวลาในการอบแห้ง ๓) เพื่อสร้างมูลค่าเพิ่มให้กับผลิตภัณฑ์แปรรูป ๔) เพื่อนำพลังงานด้านแสงอาทิตย์มาใช้ประโยชน์

หัวข้อ	รายละเอียด
๖. ตัวชี้วัดและค่าเป้าหมาย	๑) ระยะเวลาในการอบแห้ง ๒) สร้างมูลค่าเพิ่มไม่น้อยกว่าร้อยละ ๕๐
๗. พื้นที่เป้าหมาย	โรงอบแห้งพลังงานแสงอาทิตย์แบบเรือนกระจก ขนาด ๖x๘.๒ เมตร จำนวน ๓ แห่ง ดังนี้ ๑) กลุ่มเกษตรกรผู้ปลูกแก้วมังกร หมู่ที่ ๑ ๒) กลุ่มชุมชนการเพาะเห็ดภูฐาน บ้านคลองตะขาก หมู่ที่ ๒ ๓) กลุ่มโรงเรียนบ้านใหม่คลองเคียน
๘. กิจกรรมหลัก	ให้การสนับสนุนเทคโนโลยีพลังงานทดแทนโรงอบแห้งพลังงานแสงอาทิตย์แบบเรือนกระจก ขนาด ๖x๘.๒ เมตร ในภาคเกษตรกรรม
๘.๑ กิจกรรมหลักที่ ๑ งบประมาณ ผู้รับผิดชอบ หน่วยงานที่เกี่ยวข้อง	ให้การสนับสนุนเทคโนโลยีพลังงานทดแทนโรงอบแห้งพลังงานแสงอาทิตย์แบบเรือนกระจก ขนาด ๖x๘.๒ เมตร ในภาคเกษตรกรรม โดยการจัดจ้างทำเทคโนโลยีพลังงานทดแทน ๑,๐๑๖,๐๐๐ บาท สำนักงานพลังงานจังหวัดอุทัยธานี องค์การบริหารส่วนตำบลบ้านใหม่คลองเคียน อำเภอบ้านไร่ จังหวัดอุทัยธานี
๙. หน่วยงานดำเนินการ	หน่วยดำเนินการ : สำนักงานพลังงานจังหวัดอุทัยธานี ผู้รับผิดชอบ : นางสาวนิศากานต์ สุพรรณกุล ตำแหน่ง : วิศวกรชำนาญการ รักษาราชการแทนพลังงานจังหวัดอุทัยธานี สถานที่ติดต่อ : ศาลากลางจังหวัดอุทัยธานี (หลังเก่า) ชั้น ๑ ถนนศรีอุทัย ตำบลอุทัยใหม่ อำเภอเมือง จังหวัดอุทัยธานี หมายเลขโทรศัพท์ : ๐ ๕๖๕๗ ๑๓๕๑
๑๐. ระยะเวลาในการดำเนินโครงการ	ปีงบประมาณ ๒๕๖๖
๑๑. งบประมาณ	๑,๐๑๖,๐๐๐ บาท (หนึ่งล้านหนึ่งหมื่นหกพันบาทถ้วน)
๑๒. ผลผลิต (Output)	- ให้การสนับสนุนเทคโนโลยีพลังงานทดแทนโรงอบแห้งพลังงานแสงอาทิตย์แบบเรือนกระจก ขนาด ๖x๘.๒ เมตร จำนวน ๓ แห่ง
๑๓. ผลลัพธ์จากการดำเนินโครงการ (Outcome)	๑) กลุ่มเกษตรกร ที่ได้รับการสนับสนุนเทคโนโลยีพลังงานทดแทนโรงอบแห้งพลังงานแสงอาทิตย์แบบเรือนกระจกหมดปัญหาแมลงวันตอม ฝุ่นละออง สามารถลดระยะเวลาการตากแห้งผลิตภัณฑ์ เพิ่มปริมาณผลิตภัณฑ์ มีรายได้เพิ่มมากขึ้น ๒) เพิ่มมูลค่าผลผลิตทางการเกษตร

แบบฟอร์มโครงการแบบย่อ (Project Brief) ของโครงการสำคัญภายใต้งบประมาณของจังหวัด

ประเด็นการพัฒนาจังหวัดสร้างคุณค่าด้านการท่องเที่ยวควบคู่วิถีชีวิตอัตลักษณ์ และวัฒนธรรมของจังหวัดสู่สากล

หัวข้อ	รายละเอียด
๑. ชื่อโครงการสำคัญ	โครงการส่งเสริมและพัฒนาต่อยอดทุนทางวัฒนธรรม ชุมชนคุณธรรมน้อมนำหลักปรัชญาของเศรษฐกิจพอเพียง ขับเคลื่อนด้วยพลังบวร (บวร On Tour) สู่การท่องเที่ยวเชิงสร้างสรรค์
๒. ชื่อแผนงาน	บูรณาการส่งเสริมการพัฒนาจังหวัดและกลุ่มจังหวัดแบบบูรณาการ
๓. แนวทางการพัฒนา	สร้างคุณค่าด้านการท่องเที่ยวควบคู่วิถีชีวิต เอกลักษณ์ และวัฒนธรรมของจังหวัดสู่สากล
๔. หลักการและเหตุผล	รัฐบาลมีนโยบายส่งเสริมกิจกรรมการท่องเที่ยว เพื่อยกระดับและเพิ่มมูลค่าทางการท่องเที่ยวให้กับชุมชน และมีมาตรการกระตุ้นการท่องเที่ยวเมืองรอง ๕๕ จังหวัด และการท่องเที่ยวเชิงอนุรักษ์เป็นที่นิยมของนักท่องเที่ยว เนื่องจากเป็นการท่องเที่ยวที่ส่งเสริมการเรียนรู้ทั้งด้านวัฒนธรรม วิถีชุมชน และอนุรักษ์ทรัพยากรธรรมชาติ จังหวัดอุทัยธานีมีลักษณะโดดเด่นทั้งด้านศาสนา วิถีชีวิต ศิลปะ ประเพณีวัฒนธรรม เป็นเมืองประวัติศาสตร์ที่มีเอกลักษณ์มีวิถีชีวิตของผู้คนที่เรียบง่ายสงบร่มเย็น ดังคำขวัญของจังหวัดอุทัยธานี “เมืองพระชนกจักรี ปลาแรดรสดี ประเพณีเทโว ส้มโอบ้านน้ำตก มรดกโลกห้วยขาแข้ง แหล่งต้นน้ำสะแกกรัง ตลาดนัดดังโคกระบือ” แสดงให้เห็นถึงทุนทางวัฒนธรรมที่เป็นเอกลักษณ์และมีเสน่ห์ที่สามารถดึงดูดนักท่องเที่ยวสู่การเรียนรู้และอนุรักษ์อย่างเป็นรูปธรรม และเพื่อเป็นช่องทางหรือโอกาสในการส่งเสริมการท่องเที่ยวเชิงภูมิวัฒนธรรม และวิถีชีวิตของชุมชนชาวอุทัยธานี ซึ่งมีหลากหลายเช่น อาหาร ศิลปะการแสดงท้องถิ่น ดนตรีไทย ดนตรีพื้นบ้าน ภูมิปัญญา ภูมิศาสตร์ ประวัติศาสตร์ เครื่องจักสาน ผ้าทอ วัฒนธรรม ที่สืบทอดจากรุ่นสู่รุ่น อันเป็นมรดกทางวัฒนธรรมและเป็นเอกลักษณ์ของชาติ สนับสนุนการสร้างสรรค บุกเบิก การประดิษฐ์ คิดค้น เพื่อนำไปสู่เศรษฐกิจอย่างยั่งยืน โดยการดำรงไว้ซึ่งคุณภาพและมาตรฐานของวัฒนธรรม ตลอดจนการนำวัฒนธรรมไทยเผยแพร่สู่สังคมโลกส่งเสริมให้นักท่องเที่ยวมาท่องเที่ยวจังหวัดอุทัยธานีเพิ่มขึ้นสร้างรายได้จากการท่องเที่ยวสู่ประชาชนเพิ่มขึ้น
๕. วัตถุประสงค์ของโครงการ	๕.๑ เพื่อนำอัตลักษณ์ เสน่ห์ของชุมชน พัฒนาให้เป็นภาพลักษณ์ และสัญลักษณ์ที่โดดเด่นของชุมชน ในการดึงดูดนักท่องเที่ยวมาสู่ชุมชนอย่างยั่งยืน ๕.๒ เพื่อให้ประชาชนชุมชน มีรายได้ มีอาชีพที่มั่นคง บนพื้นฐานของการอนุรักษ์ สืบทอด ขนบธรรมเนียมประเพณีวัฒนธรรมอันดีงามของท้องถิ่น ๕.๓ เพื่อนำทุนทางวัฒนธรรมที่เป็นทั้งภูมิสังคม ภูมิปัญญา และภูมิทางวัฒนธรรมของท้องถิ่นมาต่อยอดให้เกิดคุณค่าและมูลค่าอย่างสร้างสรรค์ โดยใช้ฐานข้อมูลองค์ความรู้ทางวัฒนธรรม พัฒนาการท่องเที่ยวในชุมชนอย่างเป็นระบบ
๖. ตัวชี้วัดและค่าเป้าหมาย	๖.๑ ประชาชนในชุมชนมีรายได้จากการแสดงทางศิลปวัฒนธรรมและจำหน่ายผลิตภัณฑ์ชุมชน ร้อยละ ๕ ๖.๒ จำนวนนักท่องเที่ยวที่เดินทางมาท่องเที่ยวจังหวัดอุทัยธานีเพิ่มขึ้นร้อยละ ๑๐
๗. พื้นที่เป้าหมาย	บริเวณสนามกีฬาจังหวัดอุทัยธานี อำเภอเมืองอุทัยธานี

หัวข้อ	รายละเอียด
๘. กิจกรรมหลัก	กิจกรรมส่งเสริมการท่องเที่ยวเชิงวัฒนธรรมชุมชนชาติพันธุ์ในทุกด้าน อาทิ อาหาร ศิลปะการแสดงท้องถิ่น ดนตรีไทย ดนตรีพื้นบ้าน ภูมิปัญญา ภูมิศาสตร์ ประวัติศาสตร์ เครื่องจักสาน ผ้าทอ วัฒนธรรม วิถีชีวิตของชาว จังหวัดอุทัยธานี
๘.๑ กิจกรรมหลักที่ ๑ งบประมาณ ผู้รับผิดชอบ หน่วยงานที่เกี่ยวข้อง	การสืบสานมรดกภูมิปัญญา สุ่มมูลค่าทางเศรษฐกิจของชุมชนคุณธรรมน้อมนำหลักปรัชญาของเศรษฐกิจพอเพียง ขับเคลื่อนด้วยพลังบวรในงานเทิดพระเกียรติสมเด็จพระปฐมบรมมหาชนก จังหวัดอุทัยธานี ประจำปี ๒๕๖๖ ระหว่างวันที่ ๑ - ๙ เมษายน ๒๕๖๖งบประมาณของจังหวัดอุทัยธานี จำนวน ๗๑๐,๐๐๐ บาทสำนักงานวัฒนธรรมจังหวัดอุทัยธานีจังหวัดอุทัยธานี สำนักงานการท่องเที่ยวและกีฬาจังหวัดอุทัยธานี องค์การปกครองส่วนท้องถิ่นจังหวัดอุทัยธานี สำนักงานพัฒนาชุมชนจังหวัดอุทัยธานี ฯลฯ
๘.๒ กิจกรรมหลักที่ ๒ งบประมาณ ผู้รับผิดชอบ หน่วยงานที่เกี่ยวข้อง	กิจกรรมฟื้นฟู อนุรักษ์ ส่งเสริม วัฒนธรรมประเพณีท้องถิ่นชาติพันธุ์จังหวัดอุทัยธานีโดยการจัดนิทรรศการวิถีชีวิตของกลุ่มชาติพันธุ์/อัตลักษณ์ของจังหวัดอุทัยธานีในงานเทิดพระเกียรติสมเด็จพระปฐมบรมมหาชนก จังหวัดอุทัยธานี ประจำปี ๒๕๖๖ระหว่างวันที่ ๑ - ๙ เมษายน ๒๕๖๖งบประมาณของจังหวัดอุทัยธานี จำนวน ๔๙๐,๐๐๐ บาท สำนักงานวัฒนธรรมจังหวัดอุทัยธานีจังหวัดอุทัยธานี สำนักงานการท่องเที่ยวและกีฬาจังหวัดอุทัยธานี องค์การปกครองส่วนท้องถิ่นจังหวัดอุทัยธานี สำนักงานพัฒนารัฐบาลพื้นที่สูงจังหวัดอุทัยธานี ฯลฯ
๙. หน่วยงานดำเนินงาน	สำนักงานวัฒนธรรมจังหวัดอุทัยธานี
๑๐. ระยะเวลาในการดำเนินงาน	๑ ตุลาคม ๒๕๖๕ - ๓๐ มิถุนายน ๒๕๖๖
๑๑. งบประมาณ	งบประมาณรวมทั้งสิ้น ๑,๒๐๐,๐๐๐.- บาท งบประมาณตามแผนปฏิบัติการราชการของจังหวัดอุทัยธานี ประจำปีงบประมาณ พ.ศ. ๒๕๖๖
๑๒. ผลผลิต (output)	๑๒.๑ ประชาชนในจังหวัดอุทัยธานี มีรายได้จากการนำทุนทางวัฒนธรรมมาสร้างรายได้ จำนวน ๑๒๐,๐๐๐ บาท/คน/ปี ๑๒.๒ นักท่องเที่ยว ได้รับองค์ความรู้ด้านศาสนา ศิลปะ และวัฒนธรรม อันจะส่งผลให้มีการประชาสัมพันธ์แก่บุคคลอื่นให้เดินทางมายังจังหวัดอุทัยธานีเพิ่มขึ้น จำนวน ๖๐,๐๐๐ คน/ปี
๑๓. ผลที่คาดว่าจะได้รับ (Outcome)	๑๓.๑ เกิดการผลักดันของทุกภาคส่วนและผลงานพลังของประชาชนในชุมชน ทำให้ชุมชนมีความเข้มแข็งส่งผลให้สังคมมีความสงบสุขร่มเย็นทำให้ประชาชนในชุมชนมีรายได้จากวัฒนธรรมเชิงสร้างสรรค์ ส่งผลให้มีคุณภาพชีวิตที่ดีขึ้น ๑๓.๒ สร้างฐานความรู้ทางวัฒนธรรมของท้องถิ่นและสร้างความมั่นคงแก่สังคมชุมชนในระดับรากหญ้า ๑๓.๓ นักท่องเที่ยว ได้รับองค์ความรู้ด้านศาสนา ศิลปะ และวัฒนธรรม และเกิดความคุ้มค่าในการเดินทางมาท่องเที่ยวยังจังหวัดอุทัยธานี จึงให้ความสนใจเดินทางมาท่องเที่ยวเพิ่มมากขึ้น

แบบฟอร์มโครงการแบบย่อ (Project Brief) ของโครงการสำคัญภายใต้งบประมาณของจังหวัด

ประเด็นการพัฒนาจังหวัด สร้างคุณค่าด้านการท่องเที่ยว ควบคู่วิถีชีวิตอัตลักษณ์ และวัฒนธรรมของจังหวัดสู่สากล

หัวข้อ	รายละเอียด
๑. ชื่อโครงการ	โครงการส่งเสริมการท่องเที่ยวจังหวัดอุทัยธานี ประจำปีงบประมาณ พ.ศ. ๒๕๖๖
๒. ชื่อแผนงาน	แผนงานยุทธศาสตร์ส่งเสริมการพัฒนาจังหวัดและกลุ่มจังหวัดแบบบูรณาการ
๓. แนวทางการพัฒนา	สร้างคุณค่าด้านการท่องเที่ยว ควบคู่วิถีชีวิตอัตลักษณ์ และวัฒนธรรมของจังหวัดสู่สากล
๔. ความสำคัญของโครงการ หลักการและเหตุผล	<p>-โครงการส่งเสริมการท่องเที่ยวจังหวัดอุทัยธานี จะดำเนินกิจกรรมภายใต้โครงการ จำนวน ๓ กิจกรรม ดังนี้</p> <p>กิจกรรมที่ ๑ โครงการเทิดพระเกียรติสมเด็จพระปฐมบรมมหาชนกจังหวัดอุทัยธานี ประจำปี ๒๕๖๖ ซึ่งเป็นการจัดกิจกรรมส่งเสริมการท่องเที่ยวประจำปีของจังหวัด (จัดประจำและต่อเนื่อง) : การจัดงานเทิดพระเกียรติสมเด็จพระปฐมบรมมหาชนกจังหวัดอุทัยธานี ประจำปี ๒๕๖๓ รวม ๙ วัน ๙ คืน ในวันที่ ๑-๙ เมษายน ๒๕๖๔ ณ สนามกีฬาจังหวัดอุทัยธานี มีเป้าหมายจัดงานที่ยิ่งใหญ่เป็นประจำทุกปี เพื่อเทิดพระเกียรติสมเด็จพระปฐมบรมมหาชนกแห่งราชวงศ์จักรีและส่งเสริมการท่องเที่ยวของจังหวัด อันจะเป็นการสร้างงาน สร้างรายได้และกระตุ้นเศรษฐกิจของจังหวัด</p> <p>กิจกรรมที่ ๒ โครงการพัฒนาแหล่งท่องเที่ยวเชิงเกษตรบนพื้นที่สูง ต.แก้มมะกรูด อ.บ้านไร่ จ.อุทัยธานี ประจำปีงบประมาณ พ.ศ. ๒๕๖๖ เพื่อพัฒนาเป็นแหล่งท่องเที่ยวเชิงเกษตรควบคู่กับการอนุรักษ์ทรัพยากรธรรมชาติและสิ่งแวดล้อม และส่งเสริมอาชีพควบคู่กับการพัฒนาแหล่งท่องเที่ยวเชิงเกษตรบนพื้นที่สูงในพื้นที่โครงการพื้นที่ต้นแบบบูรณาการแก้ไขปัญหาและพัฒนาพื้นที่ตำบลแก้มมะกรูด อำเภอบ้านไร่ จังหวัดอุทัยธานี ตามแนวพระราชดำริทั้งยัง ศักยภาพด้านการท่องเที่ยวเชิงธรรมชาติเชิงนิเวศ และการท่องเที่ยวเชิงวิถีชุมชน รวมทั้งการท่องเที่ยวเชิงอนุรักษ์</p> <p>กิจกรรมที่ ๓. โครงการมหรหรรรมของดีเมืองอุทัยธานี ประจำปี ๒๕๖๖จังหวัดอุทัยธานีเล็งเห็นความสำคัญการพัฒนาด้านการตลาดให้เติบโตอย่างเข้มแข็งและมั่นคงเพื่อขับเคลื่อนการค้าของจังหวัดอุทัยธานีสู่ประเทศไทย๔.๐ โดยใช้เทคโนโลยีและนวัตกรรมในโมเดลธุรกิจรูปแบบใหม่ (New Business Model) รวมถึงเป็นการตื่นตัวและเตรียมความพร้อมรองรับการแข่งขันจากผลกระทบการเปิดเสรีการค้าที่อาจจะมีการแข่งขันทางการตลาดที่รุนแรงจึงจัดทำโครงการนี้เพื่อเพิ่มขีดความสามารถของผู้ประกอบการในการแข่งขันทางธุรกิจและการตลาดเชิงรุกพร้อมทั้งเป็นเวทีแสดงออกด้านศิลปวัฒนธรรมของจังหวัดเผยแพร่ประชาสัมพันธ์ให้เป็นที่รู้จักมากยิ่งขึ้น</p>

หัวข้อ	รายละเอียด
๕. วัตถุประสงค์ของโครงการ	๑. เพื่อเผยแพร่ประชาสัมพันธ์การท่องเที่ยวของจังหวัดอุทัยธานีให้เป็นที่รู้จักอย่างกว้างขวาง ๒. เพื่อเผยแพร่แหล่งท่องเที่ยว และการจัดงานประเพณีประจำปี ที่โดดเด่นของจังหวัด ๓. เพื่อสร้างงานสร้างรายได้ให้กับประชาชน ทำให้มีคุณภาพชีวิตดีขึ้น ๔. เพื่อเป็นการกระตุ้นเศรษฐกิจของจังหวัดและกลุ่มจังหวัด
๖. ตัวชี้วัดและค่าเป้าหมาย	- จำนวนนักท่องเที่ยวเพิ่มขึ้น รายได้จากการท่องเที่ยว OTOP นวัตวิถี เพิ่มขึ้นเฉลี่ยร้อยละ ๕
๗. พื้นที่เป้าหมาย	- จังหวัดอุทัยธานี กรุงเทพฯ และปริมณฑล
๘. กิจกรรมหลัก	
๘.๑ กิจกรรมหลักที่ ๑	โครงการเทิดพระเกียรติสมเด็จพระปฐมบรมมหาชนกจังหวัดอุทัยธานี ประจำปี ๒๕๖๖
งบประมาณ ผู้รับผิดชอบ	๕,๕๐๐,๐๐๐ บาท -สำนักงานจังหวัดอุทัยธานี
๘.๒ กิจกรรมหลักที่ ๒	โครงการพัฒนาแหล่งท่องเที่ยวเชิงเกษตรบนพื้นที่สูง ต.แก่นมะกรูด อ.บ้านไร่ จ.อุทัยธานี ประจำปีงบประมาณ พ.ศ. ๒๕๖๖
งบประมาณ ผู้รับผิดชอบ	๕๐๐,๐๐๐ บาท -สำนักงานเกษตรและสหกรณ์จังหวัดอุทัยธานีร่วมกับศูนย์พัฒนาราษฎรบนพื้นที่สูงจังหวัดอุทัยธานี
๘.๓ กิจกรรมหลักที่ ๓	โครงการมหรหรรคมของดีเมืองอุทัยธานี ประจำปี ๒๕๖๖
งบประมาณ ผู้รับผิดชอบ หน่วยงานที่เกี่ยวข้อง	๔,๐๐๐,๐๐๐ บาท -สำนักงานจังหวัดอุทัยธานี -สำนักงานพัฒนาชุมชนจังหวัดอุทัยธานี/สำนักงานเกษตรจังหวัดอุทัยธานี/สำนักงานอุตสาหกรรมจังหวัดอุทัยธานี/สำนักงานพาณิชย์จังหวัดอุทัยธานี/สำนักงานเกษตรและสหกรณ์จังหวัดอุทัยธานี/สำนักงานประมงจังหวัดอุทัยธานี/สำนักงานวัฒนธรรมจังหวัดอุทัยธานี/การท่องเที่ยวแห่งประเทศไทยสำนักงานอุทัยธานี
๙. หน่วยงานดำเนินงาน	-สำนักงานการท่องเที่ยวและกีฬาจังหวัดอุทัยธานี ร่วมกับสำนักงานจังหวัดอุทัยธานี
๑๐. ระยะเวลาในการดำเนินงาน	-ตุลาคม ๒๕๖๕ - กันยายน ๒๕๖๖
๑๑. งบประมาณ	๑๐,๐๐๐,๐๐๐ บาท
๑๒. ผลผลิต (output)	-จำนวนผู้มาท่องเที่ยวเพิ่มขึ้น เฉลี่ยร้อยละ ๕ -รายได้จากการท่องเที่ยว เพิ่มขึ้นเฉลี่ยร้อยละ ๕
๑๓. ผลที่คาดว่าจะได้รับ (Outcome)	-จังหวัดอุทัยธานีมีจำนวนนักท่องเที่ยวเพิ่มขึ้น ๓๕,๐๐๐ คน/ปี และมีรายได้เพิ่มขึ้น ๖๐ ล้านบาท/ปี -บูรณาการความร่วมมือทำงานกับทุกภาคีการพัฒนาทั้งภาครัฐ ภาคเอกชน องค์กรปกครองส่วนท้องถิ่น สถานศึกษา และภาคประชาชน

แบบฟอร์มโครงการแบบย่อ (Project Brief) ของโครงการสำคัญภายใต้งบประมาณของจังหวัด
ประเด็นการพัฒนาจังหวัด สร้างคุณค่าด้านการท่องเที่ยว ควบคู่วิถีชีวิตอัตลักษณ์ และวัฒนธรรมของจังหวัดสู่สากล

หัวข้อ	รายละเอียด
๑. ชื่อโครงการ	โครงการพัฒนาการท่องเที่ยวสัตว์ป่าเพื่อส่งเสริมการจัดการพื้นที่กั้นชนมรดกโลกห้วยขาแข้ง จังหวัดอุทัยธานี
๒. ชื่อแผนงาน	แผนงานยุทธศาสตร์ส่งเสริมการพัฒนาจังหวัดและกลุ่มจังหวัด แบบบูรณาการ
๓. แนวทางการพัฒนา	สร้างคุณค่าด้านการท่องเที่ยว ควบคู่วิถีชีวิตอัตลักษณ์ และวัฒนธรรมของจังหวัดสู่สากล
๔. ความสำคัญของโครงการ หลักการ และเหตุผล	การจัดการพื้นที่กั้นชนเป็นหัวใจที่สำคัญประการหนึ่งของการส่งเสริมการจัดการพื้นที่มรดกโลกให้เป็นไปตามเป้าหมายของการประกาศจัดตั้งพื้นที่การพัฒนาการท่องเที่ยวสัตว์ป่าเป็นเครื่องมือหนึ่งที่มีศักยภาพที่จะนำมาใช้เป็นใช้เป็นยุทธศาสตร์ที่สำคัญในการส่งเสริมการจัดการพื้นที่กั้นชน
๕. วัตถุประสงค์ของโครงการ	พัฒนาการท่องเที่ยวสัตว์ป่าในบริเวณพื้นที่กั้นชน มรดกโลกห้วยขาแข้ง จังหวัดอุทัยธานี เพื่อเป็นจุดหมายปลายทางหลักของการท่องเที่ยวสัตว์ป่าของประเทศ ที่มีมาตรฐาน เพิ่มศักยภาพและขีดความสามารถในการแข่งขันในอุตสาหกรรมท่องเที่ยวของโลก บนพื้นฐานของการท่องเที่ยวอย่างยั่งยืน และให้เป็นที่ยอมรับในระดับสากล และเพื่อส่งเสริมการอนุรักษ์และการเรียนรู้ของภาคประชาชน ในพื้นที่กั้นชนพื้นที่มรดกโลกห้วยขาแข้ง
๖. ตัวชี้วัดและค่าเป้าหมาย	มีแหล่งท่องเที่ยวสัตว์ป่าที่มีมาตรฐาน บริเวณพื้นที่กั้นชนมรดกโลกห้วยขาแข้ง จังหวัดอุทัยธานี ที่เป็นรู้จักของนักท่องเที่ยว
๗. พื้นที่เป้าหมาย	สถานีเพาะเลี้ยงสัตว์ป่าห้วยขาแข้ง จังหวัดอุทัยธานี
๘. กิจกรรมหลัก	ก่อสร้างถนนคอนกรีต เพื่อพัฒนาการท่องเที่ยวสัตว์ป่า กว้าง ๔ ม. ระยะทาง ๒,๕๐๐ เมตรหรือไม่น้อยกว่า ๑๐,๐๐๐ ตร.ม. ๖,๐๐๐,๐๐๐ บาท สถานีเพาะเลี้ยงสัตว์ป่าห้วยขาแข้ง จังหวัดอุทัยธานี
๙. หน่วยงานดำเนินงาน	สถานีเพาะเลี้ยงสัตว์ป่าห้วยขาแข้ง จังหวัดอุทัยธานี
๑๐. ระยะเวลาในการดำเนินงาน	ปีงบประมาณ พ.ศ. ๒๕๖๖
๑๑. งบประมาณ	๖,๐๐๐,๐๐๐ บาท
๑๒. ผลผลิต (output)	จังหวัดอุทัยธานีสามารถพัฒนาการท่องเที่ยวสัตว์ป่าเพื่อส่งเสริมการจัดการพื้นที่กั้นชนมรดกโลกห้วยขาแข้ง จังหวัดอุทัยธานี ซึ่งเป็นที่รู้จักของนักท่องเที่ยวในระดับประเทศ (วัดจากจำนวนนักท่องเที่ยวที่มาเยือนพื้นที่คนท้องถิ่นที่เข้าร่วมโครงการ)

แบบฟอร์มโครงการแบบย่อ (Project Brief) ของโครงการสำคัญภายใต้งบประมาณของจังหวัด

ประเด็นการพัฒนาจังหวัด สร้างคุณค่าด้านการท่องเที่ยว ควบคู่วิถีชีวิตอัตลักษณ์ และวัฒนธรรมของจังหวัดสู่สากล

หัวข้อ	รายละเอียด
๑. ชื่อโครงการสำคัญ	พัฒนาศักยภาพการบริหารจัดการการท่องเที่ยวเพื่อรองรับการท่องเที่ยวแบบ New normal
๒. ชื่อแผนงาน	บูรณาการส่งเสริมการพัฒนาจังหวัดและกลุ่มจังหวัดแบบบูรณาการ
๓. แนวทางการพัฒนา	ประเด็นการพัฒนาจังหวัด สร้างคุณค่าด้านการท่องเที่ยว ควบคู่วิถีชีวิตอัตลักษณ์ และวัฒนธรรมของจังหวัดสู่สากล
๔. หลักการและเหตุผล	ตามที่รัฐบาลได้มีการส่งเสริมการบริหารและพัฒนาการท่องเที่ยวของประเทศ โดยมีแนวทางในการสร้างความยั่งยืนให้กับการท่องเที่ยวของประเทศ มุ่งสร้างและกระจายรายได้สู่สังคมและท้องถิ่น การท่องเที่ยวจัดเป็นยุทธศาสตร์ที่สำคัญในการพัฒนาจังหวัด ที่ใช้วัฒนธรรมประเพณีและประวัติศาสตร์ท้องถิ่น เป็นเครื่องมือหลักในการดำเนินการ ประเทศไทยมีการท่องเที่ยวที่มีส่วนสำคัญในการสร้างรายได้ของประเทศ รัฐบาลจึงมีนโยบายส่งเสริมการท่องเที่ยว ให้คณะกรรมการขับเคลื่อนด้านต่างๆ ร่วมมือกันทำงานเพื่อพัฒนาด้านการท่องเที่ยวให้เกิดความยั่งยืนและมีคุณภาพ
๕. วัตถุประสงค์ของโครงการ	เพื่อยกระดับบุคลากรและเครือข่ายด้านการท่องเที่ยวจังหวัดอุทัยธานี ให้สามารถบริการ ด้านท่องเที่ยวเป็นไปตามมาตรฐานการท่องเที่ยววิถีใหม่ สร้างความเชื่อมั่น ยั่งยืนให้กับกร ท่องเที่ยวสู่การพัฒนาเศรษฐกิจฐานรากที่มั่นคง
๖. ตัวชี้วัดและค่าเป้าหมาย	จำนวนผู้เข้าร่วมโครงการไม่น้อยกว่า ๘๐ คนและมีความรู้ความเข้าใจในการอบรมเพิ่มขึ้น
๗. พื้นที่เป้าหมาย	อำเภอเมืองอุทัยธานีและอบรมเชิงปฏิบัติการ ณ ต่างจังหวัด
๘. กิจกรรมหลัก	ระบุแนวทางและวิธีการดำเนินงานที่เป็นกิจกรรมหลักที่ส่งผลให้โครงการบรรลุวัตถุประสงค์
๘.๑ กิจกรรมหลักที่ ๑	พัฒนาศักยภาพการบริหารจัดการการท่องเที่ยวเพื่อรองรับการท่องเที่ยวแบบ New normal
งบประมาณ	๔๐๐,๐๐๐ บาท
ผู้รับผิดชอบ	สำนักงานการท่องเที่ยวและกีฬาจังหวัดอุทัยธานี
๙. หน่วยงานดำเนินการ	สำนักงานการท่องเที่ยวและกีฬาจังหวัดอุทัยธานี
๑๐. ระยะเวลาในการดำเนินโครงการ	ตุลาคม ๒๕๖๕ สิ้นสุดปี กันยายน ๒๕๖๖
๑๑. งบประมาณ	๔๐๐,๐๐๐ บาท
๑๒. ผลผลิต (Output)	บุคลากรและเครือข่ายด้านการท่องเที่ยวจังหวัดอุทัยธานี จำนวน ๘๐ คน สามารถนำความรู้ที่ได้รับจากการอบรมไปให้บริการด้านท่องเที่ยวเป็นไปตามมาตรฐานการท่องเที่ยวNew normalนักท่องเที่ยวเกิดความเชื่อมั่น การท่องเที่ยวจังหวัดอุทัยธานีเกิดความยั่งยืน นำไปสู่เศรษฐกิจฐานรากที่มั่นคง ก่อให้เกิดรายได้จากการท่องเที่ยว
๑๓. ผลลัพธ์จากการดำเนินโครงการ (Outcome)	บุคลากรและเครือข่ายด้านการท่องเที่ยวจังหวัดอุทัยธานีที่ผ่านการอบรมตามหลักสูตรของโครงการฯ สามารถให้บริการด้านท่องเที่ยวเป็นไปตามมาตรฐานการท่องเที่ยววิถีใหม่ นักท่องเที่ยวเกิดความเชื่อมั่น การท่องเที่ยวจังหวัดอุทัยธานีเกิดความยั่งยืน นำไปสู่เศรษฐกิจฐานรากที่มั่นคง

แบบฟอร์มโครงการแบบย่อ (Project Brief) ของโครงการสำคัญภายใต้งบประมาณของจังหวัด

ประเด็นการพัฒนาจังหวัด สร้างคุณค่าด้านการท่องเที่ยว ควบคู่วิถีชีวิตอัตลักษณ์ และวัฒนธรรมของจังหวัดสู่สากล

หัวข้อ	รายละเอียด
๑. ชื่อโครงการสำคัญ	โครงการ Music & Bike UthaiThani
๒. ชื่อแผนงาน	บูรณาการส่งเสริมการพัฒนาจังหวัดและกลุ่มจังหวัดแบบบูรณาการ
๓. แนวทางการพัฒนา	สร้างคุณค่าด้านการท่องเที่ยว ควบคู่วิถีชีวิตอัตลักษณ์ และวัฒนธรรมของจังหวัดสู่สากล
๔. หลักการและเหตุผล	<p>ยุทธศาสตร์ชาติ ๒๐ ปี (พ.ศ.๒๕๖๐-๒๕๗๙) มีกรอบแนวคิดยุทธศาสตร์ด้านการสร้างความสามารถในการแข่งขัน ที่มุ่งเน้นการพัฒนาภาคการผลิตและบริการให้สามารถแข่งขันได้ เกิดความยั่งยืน ประชาชนมีคุณภาพชีวิต และมีรายได้ที่ดีขึ้นประเด็นยุทธศาสตร์ที่เกี่ยวข้องกับการท่องเที่ยว คือ ประเด็นยุทธศาสตร์ที่ ๓ สร้างความหลากหลายด้านการท่องเที่ยว (การท่องเที่ยวเชิงสร้างสรรค์และวัฒนธรรม) โดยมุ่งเน้นการใช้องค์ความรู้และนวัตกรรมผนวกกับจุดแข็งในด้านความหลากหลายทางทรัพยากรธรรมชาติ วัฒนธรรม และวิถีชีวิต เพื่อสร้างคุณค่าและมูลค่าเพิ่มให้กับสินค้าและบริการบนฐานของทุนทางวัฒนธรรมและภูมิปัญญาท้องถิ่นที่มีเอกลักษณ์เฉพาะถิ่น ได้แก่ แหล่งอุทยานประวัติศาสตร์ เมืองมรดกโลก โบราณสถาน เมืองเก่า ย่านการค้า วิถีชีวิตลุ่มน้ำ สินค้าชุมชน อาหารไทย และแพทย์แผนไทย เพื่อนำมาสร้างสรรค์คุณค่า รวมถึงการพัฒนากิจกรรมและบริการรูปแบบใหม่ๆ ให้กับนักท่องเที่ยว</p> <p>จังหวัดอุทัยธานีเป็นจังหวัดที่มีทรัพยากรธรรมชาติที่หลากหลาย มีวิถีชีวิต เอกลักษณ์ทางวัฒนธรรมที่น่าสนใจ เช่น ชุมชนชาวแพแม่น้ำสะแกกรัง ย่านชุมชนตรอกโรงยา ซึ่งได้รับการพิจารณาประกาศให้เป็นเขตพื้นที่เมืองเก่า เป็นต้นทุนด้านการท่องเที่ยวที่สามารถนำมาต่อยอดด้วยการจัดกิจกรรมส่งเสริมการท่องเที่ยว เพื่อกระตุ้นให้เกิดการเดินทาง พักค้าง และใช้จ่ายจากการท่องเที่ยวให้เพิ่มสูงขึ้น</p> <p>สำนักงานการท่องเที่ยวและกีฬาจังหวัดอุทัยธานีจึงจัดกิจกรรม Music & Bike UthaiThani โดยใช้กิจกรรมด้านกีฬาและดนตรี เป็นกิจกรรมดึงดูดให้นักท่องเที่ยวเดินทางเข้ามาในจังหวัดอุทัยธานี เปิดประสบการณ์และเส้นทางการท่องเที่ยวใหม่ สร้างความตื่นตัว ทำทนาย สัมผัสวิถีชีวิตเอกลักษณ์ วัฒนธรรมของวิถีชีวิตลุ่มแม่น้ำสะแกกรัง เกิดการพักค้างและใช้จ่าย เป็นการกระตุ้นเศรษฐกิจ สร้างรายได้ให้แก่ภาคบริการและประชาชนในพื้นที่ และประชาสัมพันธ์ส่งเสริมการท่องเที่ยวของจังหวัดอุทัยธานี</p>
๕. วัตถุประสงค์ของโครงการ	๑. เพื่อสร้างกิจกรรมการท่องเที่ยวในพื้นที่จังหวัดอุทัยธานี ๒. เพื่อกระตุ้นการเดินทางท่องเที่ยวและใช้จ่ายในพื้นที่ ๓. เพื่อเพิ่มจำนวนนักท่องเที่ยวและรายได้จากการท่องเที่ยวในพื้นที่
๖. ตัวชี้วัดและค่าเป้าหมาย	๑. ผู้เข้าร่วมงานฯ ไม่น้อยกว่า ๑,๐๐๐ คน ๒. ผู้เข้าร่วมงานมีความพึงพอใจไม่น้อยกว่าร้อยละ ๘๐ ๓. รายได้จากการท่องเที่ยวในช่วงจัดกิจกรรมเพิ่มขึ้นไม่น้อยกว่า ร้อยละ ๓
๗. พื้นที่เป้าหมาย	อำเภอเมืองอุทัยธานี จังหวัดอุทัยธานี

หัวข้อ	รายละเอียด
๘. กิจกรรมหลัก	๑. กิจกรรม “ปั่นสุขใจ ท่องเมืองอุทัยธานี” เป็นกิจกรรมปั่นจักรยานตามเส้นทางท่องเที่ยวไปยังสถานที่สำคัญในจังหวัดอุทัยธานี เพื่อให้ผู้เข้าร่วมกิจกรรมได้เยี่ยมชมแหล่งท่องเที่ยว สัมผัสวิถีชีวิต วัฒนธรรมในพื้นที่จังหวัดอุทัยธานี ๒. กิจกรรม “Melody of UthaiThani” กิจกรรมแสดงดนตรีบริเวณพื้นที่ริมแม่น้ำสะแกกรัง
๘.๑ กิจกรรมหลักที่ ๑ งบประมาณ ผู้รับผิดชอบ หน่วยงานที่เกี่ยวข้อง	งบประมาณ ๗๐๐,๐๐๐ บาท ท่องเที่ยวและกีฬาจังหวัดอุทัยธานี สำนักงานการท่องเที่ยวและกีฬาจังหวัดอุทัยธานี
๙. หน่วยงานดำเนินการ	สำนักงานการท่องเที่ยวและกีฬาจังหวัดอุทัยธานี
๑๐. ระยะเวลาในการดำเนินโครงการ	ปีงบประมาณ พ.ศ. ๒๕๖๖
๑๑. งบประมาณ	๗๐๐,๐๐๐ บาท
๑๒. ผลผลิต (Output)	๑. นักท่องเที่ยว ผู้เข้าร่วมกิจกรรม และเครือข่ายด้านกีฬา เดินทางเข้ามาในจังหวัดอุทัยธานีเพิ่มมากขึ้น ๒. ประชาสัมพันธ์การท่องเที่ยวของจังหวัดอุทัยธานี
๑๓. ผลลัพธ์จากการดำเนินโครงการ (Outcome)	เชิงคุณภาพ ๑. จังหวัดอุทัยธานีมีภาพลักษณ์ที่ดี สะท้อนถึงการเป็นแหล่งท่องเที่ยวคุณภาพและมีเอกลักษณ์ ๒. อุตสาหกรรมการท่องเที่ยวในจังหวัดอุทัยธานีมีการเติบโตสูงขึ้น เชิงปริมาณ ๓. รายได้จากการท่องเที่ยวในช่วงจัดกิจกรรมเพิ่มขึ้นไม่น้อยกว่า ร้อยละ ๓

แบบฟอร์มโครงการแบบย่อ (Project Brief) ของโครงการสำคัญภายใต้งบประมาณของจังหวัด

ประเด็นการพัฒนาจังหวัด สร้างคุณค่าด้านการท่องเที่ยวควบคู่วิถีชีวิต เอกลักษณ์ และวัฒนธรรมของจังหวัดสู่สากล

หัวข้อ	รายละเอียด
๑. ชื่อโครงการสำคัญ	โครงการส่งเสริมการท่องเที่ยวเชิงวัฒนธรรมและการจัดจำหน่ายสินค้าผ้าทอกะเหรี่ยงร่วมสมัยและสินค้าภูมิปัญญาท้องถิ่น พื้นที่แก่งมะกรูด จังหวัดอุทัยธานี
๒. ชื่อแผนงาน	บูรณาการส่งเสริมการพัฒนาจังหวัดและกลุ่มจังหวัดแบบบูรณาการ
๓. แนวทางการพัฒนา	สร้างคุณค่าด้านการท่องเที่ยวควบคู่วิถีชีวิต เอกลักษณ์ และวัฒนธรรมของจังหวัดสู่สากล
๔. หลักการและเหตุผล	<p>ตามที่รัฐบาลได้มีการกำหนดยุทธศาสตร์การขับเคลื่อนการพัฒนาประเทศไทยด้วยโมเดลเศรษฐกิจ BCG ซึ่งเป็นรูปแบบการพัฒนาเศรษฐกิจที่ต่อยอดจากจุดแข็งของประเทศ ด้านความหลากหลายทางชีวภาพและความหลากหลายทางวัฒนธรรม เพื่อเชื่อมโยงกับหลักคิดปรัชญาเศรษฐกิจพอเพียงที่สอดคล้องกับเป้าหมายการพัฒนาที่ยั่งยืน และเป็นการสานพลังของจุดภาคีทั้งภาคประชาชน ภาคเอกชน ภาครัฐ และภาควิชาการ ขับเคลื่อนประเทศด้วย ๔ ยุทธศาสตร์หลัก ได้แก่ ยุทธศาสตร์ที่ ๑ สร้างความยั่งยืนของฐานทรัพยากร ความหลากหลายทางชีวภาพ และวัฒนธรรมด้วยการจัดสมดุลระหว่างการอนุรักษ์ และการใช้ประโยชน์ ยุทธศาสตร์ที่ ๒ การพัฒนาชุมชนและเศรษฐกิจฐานรากให้เข้มแข็งด้วยทุนทรัพยากร อัตลักษณ์ ความคิดสร้างสรรค์ และเทคโนโลยีสมัยใหม่ ยุทธศาสตร์ที่ ๓ ยกระดับการพัฒนาอุตสาหกรรมภายใต้เศรษฐกิจ BCG ให้สามารถแข่งขันได้อย่างยั่งยืน และยุทธศาสตร์ที่ ๔ เสริมสร้างความสามารถในการตอบสนองต่อกระแสการเปลี่ยนแปลงของโลก</p> <p>การพัฒนาเศรษฐกิจชุมชน ที่ต่อยอดจากจุดแข็ง จุดเด่นของชุมชนที่มีความหลากหลายด้านชีวภาพ สิ่งแวดล้อม และด้านวัฒนธรรม และการให้ความสำคัญในการเตรียมพร้อมรับการเปลี่ยนแปลงหลังสถานการณ์โรคติดเชื้อไวรัสโคโรนา ๒๐๑๙ พื้นที่ตำบลแก่งมะกรูด อำเภอบ้านไร่ จังหวัดอุทัยธานี เป็นพื้นที่ที่มีความโดดเด่นด้านวัฒนธรรมโดยเฉพาะผ้าทอมือ ที่มีอัตลักษณ์ของลวดลายผ้าชาติพันธุ์กะเหรี่ยงโปว์ และมีทรัพยากรธรรมชาติที่อุดมสมบูรณ์ ซึ่งเป็นทรัพยากรสำคัญที่จะสามารถส่งเสริม สนับสนุน และสร้างสรรค์การท่องเที่ยวเชิงวัฒนธรรมและภูมิปัญญาท้องถิ่น เพื่อเพิ่มมูลค่าทางเศรษฐกิจและให้เป็นที่รู้จักและเผยแพร่ในประเทศไทยหรือระดับโลกต่อไปก่อให้เกิดความเชื่อมั่นและศรัทธาในชาติพันธุ์ของตัวเองเกิดการพัฒนานวัตกรรมเกิดการพัฒนาต่อยอดเกิดการสร้างงาน จ้างงาน เกิดการเรียนรู้กล้าทดลองคิดสร้างสรรค์สิ่งใหม่ ๆ ลดการใช้ลดการอาศัยทรัพยากรจากภายนอก เกิดการใช้จ่ายหมุนเวียนภายในชุมชน ซึ่งส่งผลกระทบต่อบริบทเศรษฐกิจชุมชนชุมชนก็สามารถพัฒนาสู่การพึ่งพาตนเองต่อไป</p>
๕. วัตถุประสงค์ของโครงการ	<ol style="list-style-type: none">๑. เพื่อส่งเสริมการท่องเที่ยวเชิงวัฒนธรรม วิถีชีวิตชุมชน๒. เพื่อส่งเสริมการพัฒนาช่องทางจำหน่ายผลิตภัณฑ์ผ้าทอกะเหรี่ยงร่วมสมัย ซึ่งเป็นผ้าทอมือ ที่มีอัตลักษณ์ของลวดลายผ้าชาติพันธุ์กะเหรี่ยงโปว์๓. เพื่อส่งเสริมให้ชุมชน/ราษฎรบนพื้นที่สูง เกิดการพัฒนาต่อยอดเกิดการสร้างงาน จ้างงาน และเพิ่มมูลค่าทางเศรษฐกิจจากวัฒนธรรมที่มีศักยภาพของราษฎรบนพื้นที่สูง เป็นที่รู้จักเผยแพร่ในระดับที่กว้างขึ้น๔. เพื่อเป็นการส่งเสริมการท่องเที่ยวเชิงวัฒนธรรม และสร้างรายได้ให้แก่ชุมชน

หัวข้อ	รายละเอียด
๖. ตัวชี้วัดและค่าเป้าหมาย	๑. มีรายได้ต่อครอบครัวเพิ่มขึ้น ๗๔,๔๐๐.-บาท/ปี (จากฐานข้อมูลรายได้ จปฐ.) ๒. รายได้จากการทำงานเพิ่มขึ้นร้อยละ ๕
๗. พื้นที่เป้าหมาย	พื้นที่ตำบลแก่งมะกรูด อำเภอบ้านไร่ จังหวัดอุทัยธานี
๘. กิจกรรมหลัก	
๘.๑ กิจกรรมหลักที่ ๑ งบประมาณ ผู้รับผิดชอบ หน่วยงานที่เกี่ยวข้อง	กิจกรรมส่งเสริมการจัดจำหน่ายสินค้าผ้าทอกะเหรี่ยงร่วมสมัยและสินค้าภูมิปัญญาท้องถิ่น พื้นที่แก่งมะกรูด จังหวัดอุทัยธานี งบประมาณ ๑,๐๐๐,๐๐๐ บาท ศูนย์พัฒนาราษฎรบนพื้นที่สูงจังหวัดอุทัยธานี
๙. หน่วยงานดำเนินการ	ศูนย์พัฒนาราษฎรบนพื้นที่สูงจังหวัดอุทัยธานี
๑๐. ระยะเวลาในการดำเนินโครงการ	ปีงบประมาณ พ.ศ. ๒๕๖๖
๑๑. งบประมาณ	๑,๐๐๐,๐๐๐ บาท
๑๒. ผลผลิต (Output)	๑. มีการพัฒนาช่องทางการจำหน่ายผลิตภัณฑ์ผ้าทอกะเหรี่ยงร่วมสมัย ๒. สร้างรายได้ให้แก่ชุมชน และเกิดการพัฒนาคอยอดเกิดการสร้างงาน จ้างงาน
๑๓. ผลลัพธ์จากการดำเนินโครงการ (Outcome)	๑. รายได้จากการทำงานเพิ่มขึ้น ๒. ได้ช่องทางการจำหน่ายผลิตภัณฑ์ผ้าทอกะเหรี่ยงร่วมสมัย ๓. ชุมชนมีรายได้เพิ่มขึ้น และมีการสร้างงานสร้างอาชีพให้แก่คนในชุมชน

แบบฟอร์มโครงการแบบย่อ (Project Brief) ของโครงการสำคัญภายใต้งบประมาณของจังหวัด

ประเด็นการพัฒนาจังหวัด สร้างคุณค่าด้านการท่องเที่ยว ควบคู่วิถีชีวิตอัตลักษณ์ และวัฒนธรรมของจังหวัดสู่สากล

หัวข้อ	รายละเอียด
๑. ชื่อโครงการสำคัญ	โครงการ “ร้อยภาพ เล่าเรื่อง เมืองอุทัย” งบประมาณ พ.ศ. ๒๕๖๖
๒. ชื่อแผนงาน	บูรณาการส่งเสริมการพัฒนาจังหวัดและกลุ่มจังหวัดแบบบูรณาการ
๓. แนวทางการพัฒนา	สร้างคุณค่าด้านการท่องเที่ยวควบคู่วิถีชีวิต อัตลักษณ์ และวัฒนธรรมของจังหวัดสู่สากล
๔. หลักการและเหตุผล	ยุทธศาสตร์ชาติ ๒๐ ปี ด้านการสร้างความสามารถในการแข่งขัน กำหนดแนวทางการสร้างความหลากหลายด้านการท่องเที่ยว โดยการรักษาการเป็นจุดหมายปลายทางที่สำคัญของการท่องเที่ยวระดับโลก ที่ดึงดูดนักท่องเที่ยวทุกระดับและเพิ่มสัดส่วนของนักท่องเที่ยวที่มีคุณภาพสูง มุ่งพัฒนาธุรกิจด้านการท่องเที่ยวให้มีมูลค่าสูงเพิ่มมากยิ่งขึ้น ด้วยอัตลักษณ์และวัฒนธรรมไทย และใช้ประโยชน์จากข้อมูลและภูมิปัญญาท้องถิ่นเพื่อสร้างสรรค์คุณค่าทางเศรษฐกิจและความหลากหลายของการท่องเที่ยวให้สอดคล้องกับทิศทางและแนวโน้มของตลาดยุคใหม่
๕. วัตถุประสงค์ของโครงการ	๑. เพื่อเปิดกว้างให้ผู้ที่มีใจรักการถ่ายภาพได้มีโอกาสฝึกฝนทักษะ ความคิดสร้างสรรค์ในการถ่ายภาพทั้งกระบวนการคิดในการวางแผน การนำเสนอ มุมมอง ซึ่งจะส่งผลให้มีภาพถ่ายใหม่ๆ ๒. เพื่อเป็นการเผยแพร่ประชาสัมพันธ์แหล่งท่องเที่ยวของจังหวัดอุทัยธานี ให้เป็นที่รู้จักมากยิ่งขึ้น ก่อให้เกิดจำนวนนักท่องเที่ยวทั้งชาวไทยและชาวต่างชาติเพิ่มมากขึ้น และกระตุ้นเศรษฐกิจด้านธุรกิจการท่องเที่ยวให้มีรายได้มากยิ่งขึ้น ๓. เพื่อกระตุ้นกระแสการท่องเที่ยวแบบ New Normal เกิดความรับรู้และกลับมาเที่ยวจังหวัดอุทัยธานีอีกครั้ง หลังสถานการณ์การแพร่ระบาดของโรคติดเชื้อไวรัสโคโรนา ๒๐๑๙ (COVID-๑๙) มีแนวโน้มดีขึ้น
๖. ตัวชี้วัดและค่าเป้าหมาย	๑. รายได้จากการท่องเที่ยวเพิ่มขึ้นร้อยละ ๕ ๒. ได้ภาพถ่ายที่เป็นลิขสิทธิ์ของจังหวัดอุทัยธานีเพื่อประชาสัมพันธ์ด้านการท่องเที่ยว
๗. พื้นที่เป้าหมาย	จังหวัดอุทัยธานี
๘. กิจกรรมหลัก	
๘.๑ กิจกรรมหลักที่ ๑ งบประมาณ ผู้รับผิดชอบ หน่วยงานที่เกี่ยวข้อง	ประกวดภาพถ่ายในหัวข้อ “ร้อยภาพ เล่าเรื่อง เมืองอุทัย” และเชิดอิน ๑๐ จุดแหล่งท่องเที่ยวจังหวัดอุทัยธานี ๔๖๐,๐๐๐ บาท(หนึ่งแสนหกหมื่นบาทถ้วน) ท่องเที่ยวและกีฬาจังหวัดอุทัยธานี สำนักงานการท่องเที่ยวและกีฬาจังหวัดอุทัยธานี
๙. หน่วยงานดำเนินการ	สำนักงานการท่องเที่ยวและกีฬาจังหวัดอุทัยธานี
๑๐. ระยะเวลาในการดำเนินโครงการ	ตุลาคม ๒๕๖๕ สิ้นสุดปี กันยายน ๒๕๖๖
๑๑. งบประมาณ	๔๖๐,๐๐๐ บาท (สี่แสนหกหมื่นบาทถ้วน)

หัวข้อ	รายละเอียด
๑๒.ผลผลิต (Output)	มีประชาชน นักท่องเที่ยว และผู้สนใจเข้าร่วมกิจกรรมไม่น้อยกว่า ๑,๐๐๐ คน รายได้จากการท่องเที่ยวเพิ่มขึ้นร้อยละ ๕ ได้ภาพถ่ายที่เป็นลิขสิทธิ์ของจังหวัดอุทัยธานีเพื่อประชาสัมพันธ์ด้านการท่องเที่ยว
๑๓.ผลลัพธ์จากการดำเนินโครงการ (Outcome)	ทำให้จังหวัดอุทัยธานีเป็นที่รู้จักโดยทั่วไปทั้งในระดับท้องถิ่นและระดับประเทศ ก่อให้เกิดรายได้จากการท่องเที่ยวและจำนวนนักท่องเที่ยวเพิ่มขึ้น และประชาชนในระดับชุมชนของแต่ละท้องถิ่นมีรายได้เพิ่มขึ้น และเป็นการกระจายรายได้ไปสู่ชุมชนเศรษฐกิจฐานราก

แบบฟอร์มโครงการแบบย่อ (Project Brief) ของโครงการสำคัญภายใต้งบประมาณของจังหวัด

ประเด็นการพัฒนาจังหวัด สร้างคุณค่าด้านการท่องเที่ยว ควบคู่วิถีชีวิตอัตลักษณ์ และวัฒนธรรมของจังหวัดสู่สากล

หัวข้อ	รายละเอียด
๑. ชื่อโครงการ	โครงการพัฒนาและส่งเสริมการท่องเที่ยวจังหวัดอุทัยธานี ทางหลวงหมายเลข 3011 ตอน บ้านไร่ – บ้านไต้ อ.บ้านไร่ จ.อุทัยธานี กม.0+300 - กม.1+300
๒. ชื่อแผนงาน	บูรณาการส่งเสริมการพัฒนาจังหวัดและกลุ่มจังหวัดแบบบูรณาการ
๓. แนวทางการพัฒนา	สร้างคุณค่าด้านการท่องเที่ยวควบคู่วิถีชีวิต อัตลักษณ์ และวัฒนธรรม ของจังหวัดสู่สากล
๔. ความสำคัญของโครงการ หลักการ และเหตุผล	ส่งเสริมและสนับสนุนการขับเคลื่อน พัฒนาและสร้างความเข้มแข็งให้กับ เศรษฐกิจภายในประเทศอย่างยั่งยืน ต่อการขยายตัวและการพัฒนาอาชีพ ยกระดับรายได้และคุณภาพชีวิตประชาชน
๕. วัตถุประสงค์ของโครงการ	1. เพื่อพัฒนาเส้นทางเพื่อการขนส่งผลิตผลทางการเกษตรของเกษตรกร ในพื้นที่ อ.ลานสัก, อ.ห้วยคต และ อ.บ้านไร่ 2. เพื่อพัฒนาเส้นทาง เข้าสู่แหล่งท่องเที่ยวทางธรรมชาติที่สำคัญของจังหวัดอุทัยธานี 3. เพื่อให้เกิดความสะดวกและปลอดภัยแก่รถขนาดเล็กและรถขนส่งเพื่อการเกษตร
๖. ตัวชี้วัดและค่าเป้าหมาย	พัฒนาเส้นทาง เข้าสู่แหล่งท่องเที่ยวทางธรรมชาติที่สำคัญของจังหวัดอุทัยธานี
๗. พื้นที่เป้าหมาย	โครงการพัฒนาและส่งเสริมการท่องเที่ยวจังหวัดอุทัยธานี ทางหลวงหมายเลข 3011 ตอน บ้านไร่ – บ้านไต้ อ.บ้านไร่ จ.อุทัยธานี
๘. กิจกรรมหลัก	เพิ่มช่องจราจรจาก 2 ช่อง จราจร เป็น 4 ช่องจราจร ผิวทางแอสฟัลต์ติก คอนกรีต ทางหลวงหมายเลข 3011 บ้านไร่ - บ้านไต้ กม.0+300 - กม.1+300
๘.๑ กิจกรรมหลักที่ ๑ งบประมาณ ผู้รับผิดชอบ หน่วยงานที่เกี่ยวข้อง	30,000,000 บาท นายมานิช ชาวสวน ตำแหน่ง ผอ.ขท.อุทัยธานี โทร. 0 -5650-3131มือถือ...092-5956591.... แขวงทางหลวงอุทัยธานี กรมทางหลวง
๙. หน่วยงานดำเนินงาน	แขวงทางหลวงอุทัยธานี กรมทางหลวง
๑๐. ระยะเวลาในการดำเนินงาน	ปีงบประมาณ พ.ศ. ๒๕๖๔
๑๑. งบประมาณ	30,000,000 บาท
๑๒. ผลผลิต (Output)	การคมนาคมขนส่ง ที่สะดวก ปลอดภัย เชื่อมต่อการค้าพื้นที่เศรษฐกิจสำคัญ ส่งเสริมการท่องเที่ยวเชิงนิเวศ
๑๓. ผลที่คาดว่าจะได้รับ (Outcome)	การคมนาคมขนส่ง ที่สะดวก ปลอดภัย เชื่อมต่อการค้าพื้นที่เศรษฐกิจสำคัญ ส่งเสริมการท่องเที่ยวเชิงนิเวศ การลงทุน และการขนส่งที่ดียิ่งขึ้น

แบบฟอร์มโครงการแบบย่อ (Project Brief) ของโครงการสำคัญภายใต้งบประมาณของจังหวัด

ประเด็นการพัฒนาจังหวัด สร้างคุณค่าด้านการท่องเที่ยว ควบคู่วิถีชีวิตอัตลักษณ์ และวัฒนธรรมของจังหวัดสู่สากล

หัวข้อ	รายละเอียด
๑. ชื่อโครงการ	โครงการพัฒนาและส่งเสริมการท่องเที่ยวจังหวัดอุทัยธานี ทางหลวงหมายเลข ๓๐๑๑ ตอน บ้านไร่ - บ้านใต้ อ.บ้านไร่ จ.อุทัยธานี กม.๒+๖๖๘ - กม.๓+๖๖๘
๒. ชื่อแผนงาน	บูรณาการส่งเสริมการพัฒนาจังหวัดและกลุ่มจังหวัดแบบบูรณาการ
๓. แนวทางการพัฒนา	สร้างคุณค่าด้านการท่องเที่ยวควบคู่วิถีชีวิตอัตลักษณ์ และวัฒนธรรมของ จังหวัดสู่สากล
๔. ความสำคัญของโครงการ หลักการ และเหตุผล	ส่งเสริมและสนับสนุนการขับเคลื่อน พัฒนาและสร้างความเข้มแข็งให้กับ เศรษฐกิจภายในประเทศอย่างยั่งยืน ต่อการขยายตัวและการพัฒนาอาชีพ ยกระดับรายได้และคุณภาพชีวิตประชาชน
๕. วัตถุประสงค์ของโครงการ	๑. เพื่อพัฒนาเส้นทางเพื่อการขนส่งผลผลิตทางการเกษตรของเกษตรกร ในพื้นที่ อ.ลานสัก, อ.ห้วยคต และ อ.บ้านไร่ ๒. เพื่อพัฒนาเส้นทาง เข้าสู่แหล่งท่องเที่ยวทางธรรมชาติที่สำคัญ ของจังหวัดอุทัยธานี ๓. เพื่อให้เกิดความสะดวกและปลอดภัยแก่รถขนาดเล็กและรถขนส่งเพื่อ การเกษตร
๖. ตัวชี้วัดและค่าเป้าหมาย	พัฒนาเส้นทาง เข้าสู่แหล่งท่องเที่ยวทางธรรมชาติที่สำคัญ ของจังหวัดอุทัยธานี
๗. พื้นที่เป้าหมาย	โครงการพัฒนาและส่งเสริมการท่องเที่ยวจังหวัดอุทัยธานี ทางหลวงหมายเลข ๓๐๑๑ ตอน บ้านไร่ - บ้านใต้ อ.บ้านไร่ จ.อุทัยธานี
๘. กิจกรรมหลัก	เพิ่มช่องจราจรจาก ๒ ช่องจราจร เป็น ๔ ช่องจราจร ผิวทางแอสฟัลต์ติก คอนกรีต ทางหลวงหมายเลข ๓๐๑๑ บ้านไร่ - บ้านใต้ กม.๒+๖๖๘ - กม.๓+๖๖๘
๘.๑ กิจกรรมหลักที่ ๑ งบประมาณ ผู้รับผิดชอบ หน่วยงานที่เกี่ยวข้อง	๓๐,๐๐๐,๐๐๐ บาท นายมานิช ขาวสวน ตำแหน่ง ผอ.ขท.อุทัยธานี โทร. ๐ - ๕๖๕๐-๓๑๓๑ มือถือ...๐๙๒-๕๙๕๖๕๙๑.... แขวงทางหลวงอุทัยธานี กรมทางหลวง
๙. หน่วยงานดำเนินงาน	แขวงทางหลวงอุทัยธานี กรมทางหลวง
๑๐. ระยะเวลาในการดำเนินงาน	ปีงบประมาณ พ.ศ. ๒๕๖๖
๑๑. งบประมาณ	๓๐,๐๐๐,๐๐๐ บาท
๑๒. ผลผลิต (output)	การคมนาคมขนส่ง ที่สะดวก ปลอดภัย เชื่อมต่อการค้าพื้นที่เศรษฐกิจสำคัญ ส่งเสริมการท่องเที่ยวเชิงนิเวศ
๑๓. ผลที่คาดว่าจะได้รับ (Outcome)	การคมนาคมขนส่ง ที่สะดวก ปลอดภัย เชื่อมต่อการค้าพื้นที่เศรษฐกิจสำคัญ ส่งเสริมการท่องเที่ยวเชิงนิเวศ การลงทุน และการขนส่งได้ดียิ่งขึ้น

การจัดทำแบบสรุปโครงการแบบย่อ (Project Brief) ของทุกโครงการภายใต้งบประมาณของจังหวัด

ประเด็นการพัฒนาจังหวัด สร้างคุณค่าด้านการท่องเที่ยว ควบคู่วิถีชีวิตอัตลักษณ์ และวัฒนธรรมของจังหวัดสู่สากล

หัวข้อ	รายละเอียด
๑. ชื่อโครงการ	โครงการพัฒนาและส่งเสริมการท่องเที่ยวจังหวัดอุทัยธานี. ทางหลวงหมายเลข ๓๐๑๑ ตอน บ้านไร่ - บ้านใต้ ระหว่าง กม.๕+๖๐๐ - กม. ๖+๕๐๐.บ้านไร่ จ.อุทัยธานี
๒. ชื่อแผนงาน	บูรณาการส่งเสริมการพัฒนาจังหวัดและกลุ่มจังหวัดแบบบูรณาการ
๓. แนวทางการพัฒนา	สร้างคุณค่าด้านการท่องเที่ยวควบคู่วิถีชีวิต เอกลักษณ์ และวัฒนธรรมของจังหวัดสู่สากล
๔. ความสำคัญของโครงการ หลักการและเหตุผล	ส่งเสริมและสนับสนุนการขับเคลื่อน พัฒนาและสร้างความเข้มแข็งให้กับเศรษฐกิจภายในประเทศอย่างยั่งยืน ต่อการขยายตัวและการพัฒนาอาชีพ ยกระดับรายได้และคุณภาพชีวิตประชาชน
๕. วัตถุประสงค์ของโครงการ	๑. เพื่อพัฒนาเส้นทางเพื่อการขนส่งผลิตผลทางการเกษตรของเกษตรกร ในพื้นที่ อ.ลานสัก, อ.ห้วยคต และ อ.บ้านไร่ ๒. เพื่อพัฒนาเส้นทาง เข้าสู่แหล่งท่องเที่ยวทางธรรมชาติที่สำคัญของจังหวัดอุทัยธานี ๓. เพื่อให้เกิดความสะดวกและปลอดภัยแก่รถขนาดเล็กและรถขนส่งเพื่อการเกษตร
๖. ตัวชี้วัดและค่าเป้าหมาย	รายได้จากการท่องเที่ยวเพิ่มขึ้นร้อยละ ๕
๗. พื้นที่เป้าหมาย	โครงการพัฒนาและส่งเสริมการท่องเที่ยวจังหวัดอุทัยธานี ทางหลวงหมายเลข ๓๐๑๑ ตอน บ้านไร่ - บ้านใต้ อ.บ้านไร่ จ.อุทัยธานี
๘. กิจกรรมหลัก	ปรับปรุงถนนลาดยางผิวทางแอสฟัลต์ติกคอนกรีต. ทางหลวงหมายเลข ๓๐๑๑บ้านไร่ - บ้านใต้. ระหว่าง กม.๕+๖๐๐ - กม.๖+๕๐๐.อ.บ้านไร่ จ.อุทัยธานีผิวจราจรกว้าง.๒๑.๐๐ เมตร. หนาเฉลี่ย. ๐.๑๐ เมตร. ระยะทาง. ๑.๙๐๐ กม.
๘.๑ กิจกรรมหลักที่ ๑ งบประมาณ ผู้รับผิดชอบ หน่วยงานที่เกี่ยวข้อง	๔๐,๐๐๐,๐๐๐ บาท นายมานิช ชาวสวน ตำแหน่ง ผอ.ขท.อุทัยธานี โทร. ๐ -๕๖๕๐-๓๑๓๑ มือถือ ๐๙๒-๕๙๕๖๕๙๑ แขวงทางหลวงอุทัยธานี กรมทางหลวง
๙. หน่วยงานดำเนินงาน	แขวงทางหลวงอุทัยธานี กรมทางหลวง
๑๐. ระยะเวลาในการดำเนินงาน	๑๘๐
๑๑. งบประมาณ	๔๐,๐๐๐,๐๐๐ บาท
๑๒. ผลผลิต (Output)	การคมนาคมขนส่ง ที่สะดวก ปลอดภัย เชื่อมต่อการค้าพื้นที่เศรษฐกิจสำคัญ ส่งเสริมการท่องเที่ยวเชิงนิเวศ
๑๓. ผลที่คาดว่าจะได้รับ (Outcome)	การคมนาคมขนส่ง ที่สะดวก ปลอดภัย เชื่อมต่อการค้าพื้นที่เศรษฐกิจสำคัญ ส่งเสริมการท่องเที่ยวเชิงนิเวศ การลงทุน และการขนส่งได้ดียิ่งขึ้น

การจัดทำแบบสรุปโครงการแบบย่อ (Project Brief) ของทุกโครงการภายใต้งบประมาณของจังหวัด
ประเด็นการพัฒนาจังหวัด สร้างคุณค่าด้านการท่องเที่ยว ควบคู่วิถีชีวิตอัตลักษณ์ และวัฒนธรรมของจังหวัดสู่สากล

หัวข้อ	รายละเอียด
๑. ชื่อโครงการ	โครงการพัฒนาและส่งเสริมการท่องเที่ยวจังหวัดอุทัยธานี.ทางหลวงหมายเลข ๓๒๘๒ ตอน บ้านไร่ - ไร่ใหม่ระหว่าง กม. ๐+๑๐๐ - กม.๐+๖๐๐.บ้านไร่.จ.อุทัยธานี
๒. ชื่อแผนงาน	บูรณาการส่งเสริมการพัฒนาจังหวัดและกลุ่มจังหวัดแบบบูรณาการ
๓. แนวทางการพัฒนา	สร้างคุณค่าด้านการท่องเที่ยวควบคู่วิถีชีวิต เอกลักษณ์ และวัฒนธรรมของจังหวัดสู่สากล
๔. ความสำคัญของโครงการ หลักการและเหตุผล	ส่งเสริมและสนับสนุนการขับเคลื่อน พัฒนาและสร้างความเข้มแข็งให้กับเศรษฐกิจภายในประเทศอย่างยั่งยืน ต่อการขยายตัวและการพัฒนาอาชีพ ยกระดับรายได้และคุณภาพชีวิตประชาชน
๕. วัตถุประสงค์ของโครงการ	๑. เพื่อพัฒนาเส้นทางเพื่อการขนส่งผลิตผลทางการเกษตรของเกษตรกร ในพื้นที่ อ.ลานสัก, อ.ห้วยคต และ อ.บ้านไร่ ๒. เพื่อพัฒนาเส้นทาง เข้าสู่แหล่งท่องเที่ยวทางธรรมชาติที่สำคัญของจังหวัดอุทัยธานี ๓. เพื่อให้เกิดความสะดวกและปลอดภัยแก่รถขนาดเล็กและรถขนส่งเพื่อการเกษตร
๖. ตัวชี้วัดและค่าเป้าหมาย	รายได้จากการท่องเที่ยวเพิ่มขึ้นร้อยละ ๕
๗. พื้นที่เป้าหมาย	โครงการพัฒนาและส่งเสริมการท่องเที่ยวจังหวัดอุทัยธานี ทางหลวงหมายเลข ๓๒๘๒ ตอน บ้านไร่ - ไร่ใหม่ อ.บ้านไร่ จ.อุทัยธานี
๘. กิจกรรมหลัก	ปรับปรุงถนนลาดยางผิวทางแอสฟัลต์ติกคอนกรีตทางหลวงหมายเลข ๓๒๘๒ บ้านไร่ - ไร่ใหม่ กม.๐+๑๐๐ - กม.๐+๖๐๐. บ้านไร่ จ.อุทัยธานี ผิวจราจรกว้าง๒๑.๐๐ เมตร หนาเฉลี่ย ๐.๑๐ เมตร ระยะทาง ๐.๕๐๐ กม.
๘.๑ กิจกรรมหลักที่ ๑ งบประมาณ ผู้รับผิดชอบ หน่วยงานที่เกี่ยวข้อง	๒๕,๐๐๐,๐๐๐ บาท นายมานิช ชาวสวน ตำแหน่ง ผอ.ขท.อุทัยธานี โทร. ๐ -๕๖๕๐-๓๑๓๑ มือถือ ๐๙๒-๕๙๕๖๕๙๗ แขวงทางหลวงอุทัยธานี กรมทางหลวง
๙. หน่วยงานดำเนินงาน	แขวงทางหลวงอุทัยธานี กรมทางหลวง
๑๐. ระยะเวลาในการดำเนินงาน	ปีงบประมาณ พ.ศ. ๒๕๖๔
๑๑. งบประมาณ	๒๕,๐๐๐,๐๐๐ บาท
๑๒. ผลผลิต (Output)	การคมนาคมขนส่ง ที่สะดวก ปลอดภัย เชื่อมต่อการค้าพื้นที่เศรษฐกิจสำคัญ ส่งเสริมการท่องเที่ยวเชิงนิเวศ
๑๓. ผลที่คาดว่าจะได้รับ (Outcome)	การคมนาคมขนส่ง ที่สะดวก ปลอดภัย เชื่อมต่อการค้าพื้นที่เศรษฐกิจสำคัญ ส่งเสริมการท่องเที่ยวเชิงนิเวศ การลงทุน และการขนส่งได้ดียิ่งขึ้น

แบบฟอร์มโครงการแบบย่อ (Project Brief) ของโครงการสำคัญภายใต้งบประมาณของจังหวัด

ประเด็นการพัฒนาจังหวัด สร้างคุณค่าด้านการท่องเที่ยว ควบคู่วิถีชีวิตอัตลักษณ์ และวัฒนธรรมของจังหวัดสู่สากล

หัวข้อ	รายละเอียด
๑. ชื่อโครงการ	โครงการพัฒนาและส่งเสริมการท่องเที่ยวจังหวัดอุทัยธานี ทางหลวงหมายเลข ๓๐๑๑ ตอน บ้านไร่ – บ้านไต้ อ.บ้านไร่ จ.อุทัยธานี กม.5+403 - กม.6+403
๒. ชื่อแผนงาน	บูรณาการส่งเสริมการพัฒนาจังหวัดและกลุ่มจังหวัดแบบบูรณาการ
๓. แนวทางการพัฒนา	สร้างคุณค่าด้านการท่องเที่ยวควบคู่วิถีชีวิตอัตลักษณ์ และวัฒนธรรมของ จังหวัดสู่สากล
๔. ความสำคัญของโครงการ หลักการ และเหตุผล	ส่งเสริมและสนับสนุนการขับเคลื่อน พัฒนาและสร้างความเข้มแข็งให้กับ เศรษฐกิจภายในประเทศอย่างยั่งยืน ต่อการขยายตัวและการพัฒนาอาชีพ ยกระดับรายได้และคุณภาพชีวิตประชาชน
๕. วัตถุประสงค์ของโครงการ	๑. เพื่อพัฒนาเส้นทางเพื่อการขนส่งผลิตผลทางการเกษตรของเกษตรกร ในพื้นที่ อ.ลานสัก, อ.ห้วยคต และ อ.บ้านไร่ ๒. เพื่อพัฒนาเส้นทาง เข้าสู่แหล่งท่องเที่ยวทางธรรมชาติที่สำคัญ ของจังหวัดอุทัยธานี ๓. เพื่อให้เกิดความสะดวกและปลอดภัยแก่รถขนาดเล็กและรถขนส่งเพื่อ การเกษตร
๖. ตัวชี้วัดและค่าเป้าหมาย	พัฒนาเส้นทาง เข้าสู่แหล่งท่องเที่ยวทางธรรมชาติที่สำคัญ ของจังหวัดอุทัยธานี
๗. พื้นที่เป้าหมาย	โครงการพัฒนาและส่งเสริมการท่องเที่ยวจังหวัดอุทัยธานี ทางหลวงหมายเลข ๓๐๑๑ ตอน บ้านไร่ – บ้านไต้ อ.บ้านไร่ จ.อุทัยธานี
๘. กิจกรรมหลัก	เพิ่มช่องจราจรจาก ๒ ช่องจราจร เป็น ๔ ช่องจราจร ผิวทางแอสฟัลต์ติก คอนกรีต ทางหลวงหมายเลข ๓๐๑๑ บ้านไร่ - บ้านไต้ กม.๕+๔๐๓ - กม. ๖+๔๐๓ ระยะทาง ๑.๐๐๐ กม.
๘.๑ กิจกรรมหลักที่ ๑ งบประมาณ ผู้รับผิดชอบ หน่วยงานที่เกี่ยวข้อง	๓๐,๐๐๐,๐๐๐ บาท นายมานิช ขาวสวน ตำแหน่ง ผอ.ขท.อุทัยธานี โทร. ๐ -๕๖๕๐-๓๑๓๑ มือถือ...๐๙๒-๕๙๕๖๕๙๑.... แขวงทางหลวงอุทัยธานี กรมทางหลวง
๙. หน่วยงานดำเนินงาน	แขวงทางหลวงอุทัยธานี กรมทางหลวง
๑๐. ระยะเวลาในการดำเนินงาน	ปีงบประมาณ พ.ศ. ๒๕๖๗
๑๑. งบประมาณ	๓๐,๐๐๐,๐๐๐ บาท
๑๒. ผลผลิต (output)	การคมนาคมขนส่ง ที่สะดวก ปลอดภัย เชื่อมต่อการค้าพื้นที่เศรษฐกิจสำคัญ ส่งเสริมการท่องเที่ยวเชิงนิเวศ
๑๓. ผลที่คาดว่าจะได้รับ (Outcome)	การคมนาคมขนส่ง ที่สะดวก ปลอดภัย เชื่อมต่อการค้าพื้นที่เศรษฐกิจสำคัญ ส่งเสริมการท่องเที่ยวเชิงนิเวศ การลงทุน และการขนส่งที่ดียิ่งขึ้น

แบบฟอร์มโครงการแบบย่อ (Project Brief) ของโครงการสำคัญภายใต้งบประมาณของจังหวัด

ประเด็นการพัฒนาจังหวัด สร้างคุณค่าด้านการท่องเที่ยว ควบคู่วิถีชีวิตอัตลักษณ์ และวัฒนธรรมของจังหวัดสู่สากล

หัวข้อ	รายละเอียด
๑. ชื่อโครงการ	กิจกรรมยกระดับมาตรฐานและเพิ่มประสิทธิภาพทางหลวง สาย ๓๔๕๖ ตอนควบคุม ๐๑๐๑ ตอนหนองกระดี่ - คลองข่อย อ.สว่างอารมณ์ จ.อุทัยธานี
๒. ชื่อแผนงาน	บูรณาการส่งเสริมการพัฒนาจังหวัดและกลุ่มจังหวัดแบบบูรณาการ
๓. แนวทางการพัฒนา	สร้างคุณค่าด้านการท่องเที่ยวควบคู่วิถีชีวิตอัตลักษณ์ และวัฒนธรรมของจังหวัดสู่สากล
๔. ความสำคัญของโครงการ หลักการ และเหตุผล	ส่งเสริมและสนับสนุนการขับเคลื่อน พัฒนาและสร้างความเข้มแข็งให้กับเศรษฐกิจภายในประเทศอย่างยั่งยืน ต่อการขยายตัวและการพัฒนาอาชีพยกระดับรายได้และคุณภาพชีวิตประชาชน
๕. วัตถุประสงค์ของโครงการ	๑. เพื่อพัฒนาเส้นทางเพื่อการขนส่งผลิตผลทางการเกษตรของเกษตรกรในพื้นที่ อ.ลานสัก, อ.สว่างอารมณ์ ๒. เพื่อพัฒนาเส้นทาง เข้าสู่แหล่งท่องเที่ยวทางธรรมชาติที่สำคัญของจังหวัดอุทัยธานี ๓. เพื่อให้เกิดความสะดวกและปลอดภัยแก่รถขนาดเล็กและรถขนส่งเพื่อการเกษตร
๖. ตัวชี้วัดและค่าเป้าหมาย	พัฒนาเส้นทาง เข้าสู่แหล่งท่องเที่ยวทางธรรมชาติที่สำคัญของจังหวัดอุทัยธานี
๗. พื้นที่เป้าหมาย	กิจกรรมยกระดับมาตรฐานและเพิ่มประสิทธิภาพทางหลวง สาย ๓๔๕๖ ตอนควบคุม ๐๑๐๑ ตอนหนองกระดี่ - คลองข่อย อ.สว่างอารมณ์ จ.อุทัยธานี
๘. กิจกรรมหลัก	ขยายช่องจราจรจาก ๙ เมตร (๗/๙) เป็น ๑๒ เมตร (๗/๑๒) ผิวทางแอสฟัลต์ติกคอนกรีต ทางหลวง สาย ๓๔๕๖ ตอนควบคุม ๐๑๐๑ ตอนหนองกระดี่ - คลองข่อย อ.สว่างอารมณ์ จ.อุทัยธานี กม.๓๖+๙๑๘ - กม. ๓๘+๔๑๘ ระยะทาง ๑.๕๐๐ กม.
๘.๑ กิจกรรมหลักที่ ๑ งบประมาณ ผู้รับผิดชอบ หน่วยงานที่เกี่ยวข้อง	๓๐,๐๐๐,๐๐๐ บาท นายมานิช ชาวสวน ตำแหน่ง ผอ.ขท.อุทัยธานี โทร. ๐ -๕๖๕๐-๓๑๓๑ มือถือ...๐๙๒-๕๙๕๖๕๕๑.... แขวงทางหลวงอุทัยธานี กรมทางหลวง
๙. หน่วยงานดำเนินงาน	แขวงทางหลวงอุทัยธานี กรมทางหลวง
๑๐. ระยะเวลาในการดำเนินงาน	ปีงบประมาณ พ.ศ. ๒๕๖๗
๑๑. งบประมาณ	๓๐,๐๐๐,๐๐๐ บาท
๑๒. ผลผลิต (output)	การคมนาคมขนส่ง ที่สะดวก ปลอดภัย เชื่อมต่อการค้าพื้นที่เศรษฐกิจสำคัญ ส่งเสริมการท่องเที่ยวเชิงนิเวศ
๑๓. ผลที่คาดว่าจะได้รับ (Outcome)	การคมนาคมขนส่ง ที่สะดวก ปลอดภัย เชื่อมต่อการค้าพื้นที่เศรษฐกิจสำคัญ ส่งเสริมการท่องเที่ยวเชิงนิเวศ การลงทุน และการขนส่งได้ดียิ่งขึ้น

แบบฟอร์มโครงการแบบย่อ (Project Brief) ของโครงการสำคัญภายใต้งบประมาณของจังหวัด

ประเด็นการพัฒนาจังหวัด สร้างคุณค่าด้านการท่องเที่ยว ควบคู่วิถีชีวิตอัตลักษณ์ และวัฒนธรรมของจังหวัดสู่สากล

หัวข้อ	รายละเอียด
๑. ชื่อโครงการ	โครงการพัฒนาและส่งเสริมการท่องเที่ยวจังหวัดอุทัยธานี ทางหลวงหมายเลข ๓๐๑๑ ตอน บ้านไร่ - บ้านใต้ อ.บ้านไร่ จ.อุทัยธานี กม.๗+๗๒๙ - กม.๙+๒๒๙
๒. ชื่อแผนงาน	บูรณาการส่งเสริมการพัฒนาจังหวัดและกลุ่มจังหวัดแบบบูรณาการ
๓. แนวทางการพัฒนา	สร้างคุณค่าด้านการท่องเที่ยว ควบคู่วิถีชีวิตอัตลักษณ์ และวัฒนธรรมของจังหวัดสู่สากล
๔. ความสำคัญของโครงการ หลักการ และเหตุผล	ส่งเสริมและสนับสนุนการขับเคลื่อน พัฒนาและสร้างความเข้มแข็งให้กับเศรษฐกิจภายในประเทศอย่างยั่งยืน ต่อการขยายตัวและการพัฒนาอาชีพยกระดับรายได้และคุณภาพชีวิตประชาชน
๕. วัตถุประสงค์ของโครงการ	๑. เพื่อพัฒนาเส้นทางเพื่อการขนส่งผลิตภัณฑ์ทางการเกษตรของเกษตรกรในพื้นที่ อ.ลานสัก, อ.ห้วยคต และ อ.บ้านไร่ ๒. เพื่อพัฒนาเส้นทาง เข้าสู่แหล่งท่องเที่ยวทางธรรมชาติที่สำคัญของจังหวัดอุทัยธานี ๓. เพื่อให้เกิดความสะดวกและปลอดภัยแก่รถขนาดเล็กและรถขนส่งเพื่อการเกษตร
๖. ตัวชี้วัดและค่าเป้าหมาย	พัฒนาเส้นทาง เข้าสู่แหล่งท่องเที่ยวทางธรรมชาติที่สำคัญของจังหวัดอุทัยธานี
๗. พื้นที่เป้าหมาย	โครงการพัฒนาและส่งเสริมการท่องเที่ยวจังหวัดอุทัยธานี ทางหลวงหมายเลข ๓๐๑๑ ตอน บ้านไร่ - บ้านใต้ อ.บ้านไร่ จ.อุทัยธานี
๘. กิจกรรมหลัก	ขยายช่องจราจรจาก ๙ เมตร (๗/๙) เป็น ๑๑ เมตร (๗/๑๑) ผิวทางแอสฟัลต์ติกคอนกรีต ทางหลวงหมายเลข ๓๐๑๑ บ้านไร่ - บ้านใต้ กม. ๗+๗๒๙ - กม.๙+๒๒๙ ระยะทาง ๑.๕๐๐ กม.
๘.๑ กิจกรรมหลักที่ ๑ งบประมาณ ผู้รับผิดชอบ หน่วยงานที่เกี่ยวข้อง	๓๐,๐๐๐,๐๐๐ บาท นายมานิช ชาวสวน ตำแหน่ง ผอ.ขท.อุทัยธานี โทร. ๐ -๕๖๕๐-๓๑๓๑ มือถือ...๐๙๒-๕๙๕๖๕๙๑....
๙. หน่วยงานดำเนินงาน	แขวงทางหลวงอุทัยธานี กรมทางหลวง
๑๐. ระยะเวลาในการดำเนินงาน	ปีงบประมาณ ๒๕๖๘
๑๑. งบประมาณ	๓๐,๐๐๐,๐๐๐ บาท
๑๒. ผลผลิต (output)	การคมนาคมขนส่ง ที่สะดวก ปลอดภัย เชื่อมต่อการค้าพื้นที่เศรษฐกิจสำคัญ ส่งเสริมการท่องเที่ยวเชิงนิเวศ
๑๓. ผลที่คาดว่าจะได้รับ (Outcome)	การคมนาคมขนส่ง ที่สะดวก ปลอดภัย เชื่อมต่อการค้าพื้นที่เศรษฐกิจสำคัญ ส่งเสริมการท่องเที่ยวเชิงนิเวศ การลงทุน และการขนส่งที่ดียิ่งขึ้น

แบบฟอร์มโครงการแบบย่อ (Project Brief) ของโครงการสำคัญภายใต้งบประมาณของจังหวัด

ประเด็นการพัฒนาจังหวัด สร้างคุณค่าด้านการท่องเที่ยว ควบคู่วิถีชีวิตอัตลักษณ์ และวัฒนธรรมของจังหวัดสู่สากล

หัวข้อ	รายละเอียด
๑. ชื่อโครงการ	กิจกรรมยกระดับมาตรฐานและเพิ่มประสิทธิภาพทางหลวง สาย ๓๔๕๖ ตอนควบคุม ๐๑๐๑ ตอนหนองกระดี่ - คลองข่อย อ.สว่างอารมณ์ จ.อุทัยธานี
๒. ชื่อแผนงาน	บูรณาการส่งเสริมการพัฒนาจังหวัดและกลุ่มจังหวัดแบบบูรณาการ
๓. แนวทางการพัฒนา	สร้างคุณค่าด้านการท่องเที่ยว ควบคู่วิถีชีวิตอัตลักษณ์ และวัฒนธรรมของจังหวัดสู่สากล
๔. ความสำคัญของโครงการ หลักการ และเหตุผล	ส่งเสริมและสนับสนุนการขับเคลื่อน พัฒนาและสร้างความเข้มแข็งให้กับเศรษฐกิจภายในประเทศอย่างยั่งยืน ต่อการขยายตัวและการพัฒนาอาชีพยกระดับรายได้และคุณภาพชีวิตประชาชน
๕. วัตถุประสงค์ของโครงการ	๑. เพื่อพัฒนาเส้นทางเพื่อการขนส่งผลผลิตทางการเกษตรของเกษตรกรในพื้นที่ อ.ลานสัก, อ.สว่างอารมณ์ ๒. เพื่อพัฒนาเส้นทาง เข้าสู่แหล่งท่องเที่ยวทางธรรมชาติที่สำคัญของจังหวัดอุทัยธานี ๓. เพื่อให้เกิดความสะดวกและปลอดภัยแก่รถขนาดเล็กและรถขนส่งเพื่อการเกษตร
๖. ตัวชี้วัดและค่าเป้าหมาย	พัฒนาเส้นทาง เข้าสู่แหล่งท่องเที่ยวทางธรรมชาติที่สำคัญของจังหวัดอุทัยธานี
๗. พื้นที่เป้าหมาย	กิจกรรมยกระดับมาตรฐานและเพิ่มประสิทธิภาพทางหลวง สาย ๓๔๕๖ ตอนควบคุม ๐๑๐๑ ตอนหนองกระดี่ - คลองข่อย อ.สว่างอารมณ์ จ.อุทัยธานี
๘. กิจกรรมหลัก	ขยายช่องจราจรจาก ๙ เมตร (๗/๙) เป็น ๑๒ เมตร (๗/๑๒) ผิวทางแอสฟัลต์ติกคอนกรีต ทางหลวง สาย ๓๔๕๖ ตอนควบคุม ๐๑๐๑ ตอนหนองกระดี่ - คลองข่อย อ.สว่างอารมณ์ จ.อุทัยธานี กม.๔๐+๕๐๐ - กม. ๔๒+๐๐๐ระยะทาง ๑.๕๐๐ กม.
๘.๑ กิจกรรมหลักที่ ๑ งบประมาณ ผู้รับผิดชอบ หน่วยงานที่เกี่ยวข้อง	๓๐,๐๐๐,๐๐๐ บาท นายมานิช ขาวสวน ตำแหน่ง ผอ.ขท.อุทัยธานี โทร. ๐ -๕๖๕๐-๓๑๓๑ มือถือ...๐๙๒-๕๙๕๖๕๙๑...
๙. หน่วยงานดำเนินงาน	แขวงทางหลวงอุทัยธานี กรมทางหลวง
๑๐. ระยะเวลาในการดำเนินงาน	ปีงบประมาณ พ.ศ. ๒๕๖๘
๑๑. งบประมาณ	๓๐,๐๐๐,๐๐๐ บาท
๑๒. ผลผลิต (output)	การคมนาคมขนส่ง ที่สะดวก ปลอดภัย เชื่อมต่อการค้าพื้นที่เศรษฐกิจสำคัญ ส่งเสริมการท่องเที่ยวเชิงนิเวศ
๑๓. ผลที่คาดว่าจะได้รับ (Outcome)	การคมนาคมขนส่ง ที่สะดวก ปลอดภัย เชื่อมต่อการค้าพื้นที่เศรษฐกิจสำคัญ ส่งเสริมการท่องเที่ยวเชิงนิเวศ การลงทุน และการขนส่งได้ดียิ่งขึ้น

แบบฟอร์มโครงการแบบย่อ (Project Brief) ของโครงการสำคัญภายใต้งบประมาณของจังหวัด

ประเด็นการพัฒนาจังหวัด สร้างคุณค่าด้านการท่องเที่ยว ควบคู่วิถีชีวิตอัตลักษณ์ และวัฒนธรรมของจังหวัดสู่สากล

หัวข้อ	รายละเอียด
๑. ชื่อโครงการ	โครงการพัฒนาและส่งเสริมการท่องเที่ยวจังหวัดอุทัยธานีทางหลวงหมายเลข ๓๐๑๑ ตอน บ้านไร่ – บ้านไต้ อ.บ้านไร่ จ.อุทัยธานี กม.๙+๒๒๙ - กม. ๑๐+๗๒๙
๒. ชื่อแผนงาน	บูรณาการส่งเสริมการพัฒนาจังหวัดและกลุ่มจังหวัดแบบบูรณาการ
๓. แนวทางการพัฒนา	สร้างคุณค่าด้านการท่องเที่ยวควบคู่วิถีชีวิต เอกลักษณ์ และวัฒนธรรมของจังหวัดสู่สากล
๔. ความสำคัญของโครงการ หลักการ และเหตุผล	ส่งเสริมและสนับสนุนการขับเคลื่อน พัฒนาและสร้างความเข้มแข็งให้กับเศรษฐกิจภายในประเทศอย่างยั่งยืน ต่อการขยายตัวและการพัฒนาอาชีพยกระดับรายได้และคุณภาพชีวิตประชาชน
๕. วัตถุประสงค์ของโครงการ	๑. เพื่อพัฒนาเส้นทางเพื่อการขนส่งผลผลิตทางการเกษตรของเกษตรกรในพื้นที่ อ.ลานสัก, อ.ห้วยคต และ อ.บ้านไร่ ๒. เพื่อพัฒนาเส้นทาง เข้าสู่แหล่งท่องเที่ยวทางธรรมชาติที่สำคัญของจังหวัดอุทัยธานี ๓. เพื่อให้เกิดความสะดวกและปลอดภัยแก่รถขนาดเล็กและรถขนส่งเพื่อการเกษตร
๖. ตัวชี้วัดและค่าเป้าหมาย	พัฒนาเส้นทาง เข้าสู่แหล่งท่องเที่ยวทางธรรมชาติที่สำคัญของจังหวัดอุทัยธานี
๗. พื้นที่เป้าหมาย	โครงการพัฒนาและส่งเสริมการท่องเที่ยวจังหวัดอุทัยธานี ทางหลวงหมายเลข ๓๐๑๑ ตอน บ้านไร่ – บ้านไต้ อ.บ้านไร่ จ.อุทัยธานี
๘. กิจกรรมหลัก	ขยายช่องจราจรจาก ๙ เมตร (๗/๙) เป็น ๑๑ เมตร (๗/๑๑) ผิวทาง แอสฟัลต์ติกคอนกรีต ทางหลวงหมายเลข ๓๐๑๑ บ้านไร่ - บ้านไต้ กม.๙+๒๒๙ - กม.๑๐+๗๒๙ ระยะทาง ๑.๕๐๐ กม.
๘.๑ กิจกรรมหลักที่ ๑ งบประมาณ ผู้รับผิดชอบ หน่วยงานที่เกี่ยวข้อง	๓๐,๐๐๐,๐๐๐ บาท นายมานิช ขาวสวน ตำแหน่ง ผอ.ขท.อุทัยธานี โทร. ๐ - ๕๖๕๐-๓๑๓๑ มือถือ...๐๙๒-๕๙๕๖๕๕๑....
๙. หน่วยงานดำเนินงาน	แขวงทางหลวงอุทัยธานี กรมทางหลวง
๑๐. ระยะเวลาในการดำเนินงาน	ปีงบประมาณ พ.ศ. ๒๕๖๙
๑๑. งบประมาณ	๓๐,๐๐๐,๐๐๐ บาท
๑๒. ผลผลิต (output)	การคมนาคมขนส่ง ที่สะดวก ปลอดภัย เชื่อมต่อการค้าพื้นที่เศรษฐกิจสำคัญ ส่งเสริมการท่องเที่ยวเชิงนิเวศ
๑๓. ผลที่คาดว่าจะได้รับ (Outcome)	การคมนาคมขนส่ง ที่สะดวก ปลอดภัย เชื่อมต่อการค้าพื้นที่เศรษฐกิจสำคัญ ส่งเสริมการท่องเที่ยวเชิงนิเวศ การลงทุน และการขนส่งที่ดียิ่งขึ้น

แบบฟอร์มโครงการแบบย่อ (Project Brief) ของโครงการสำคัญภายใต้งบประมาณของจังหวัด

ประเด็นการพัฒนาจังหวัด สร้างคุณค่าด้านการท่องเที่ยวควบคู่วิถีชีวิตอัตลักษณ์ และวัฒนธรรมของจังหวัดสู่สากล

หัวข้อ	รายละเอียด
๑. ชื่อโครงการ	กิจกรรมยกระดับมาตรฐานและเพิ่มประสิทธิภาพทางหลวง สาย ๓๔๕๖ ตอนควบคุม ๐๑๐๑ ตอนหนองกระดี่ - คลองข่อย อ.สว่างอารมณ์ จ.อุทัยธานี
๒. ชื่อแผนงาน	บูรณาการส่งเสริมการพัฒนาจังหวัดและกลุ่มจังหวัดแบบบูรณาการ
๓. แนวทางการพัฒนา	สร้างคุณค่าด้านการท่องเที่ยว ควบคู่วิถีชีวิตอัตลักษณ์ และวัฒนธรรมของจังหวัดสู่สากล
๔. ความสำคัญของโครงการ หลักการ และเหตุผล	ส่งเสริมและสนับสนุนการขับเคลื่อน พัฒนาและสร้างความเข้มแข็งให้กับเศรษฐกิจภายในประเทศอย่างยั่งยืน ต่อการขยายตัวและการพัฒนาอาชีพยกระดับรายได้และคุณภาพชีวิตประชาชน
๕. วัตถุประสงค์ของโครงการ	๑. เพื่อพัฒนาเส้นทางเพื่อการขนส่งผลิตผลทางการเกษตรของเกษตรกรในพื้นที่ อ.ลานสัก, อ.สว่างอารมณ์ ๒. เพื่อพัฒนาเส้นทาง เข้าสู่แหล่งท่องเที่ยวทางธรรมชาติที่สำคัญของจังหวัดอุทัยธานี ๓. เพื่อให้เกิดความสะดวกและปลอดภัยแก่รถขนาดเล็กและรถขนส่งเพื่อการเกษตร
๖. ตัวชี้วัดและค่าเป้าหมาย	พัฒนาเส้นทาง เข้าสู่แหล่งท่องเที่ยวทางธรรมชาติที่สำคัญของจังหวัดอุทัยธานี
๗. พื้นที่เป้าหมาย	กิจกรรมยกระดับมาตรฐานและเพิ่มประสิทธิภาพทางหลวง สาย ๓๔๕๖ ตอนควบคุม ๐๑๐๑ ตอนหนองกระดี่ - คลองข่อย อ.สว่างอารมณ์ จ.อุทัยธานี
๘. กิจกรรมหลัก	ขยายช่องจราจรจาก ๙ เมตร (๗/๙) เป็น ๑๒ เมตร (๗/๑๒) ผิวทางแอสฟัลต์ติกคอนกรีต ทางหลวง สาย ๓๔๕๖ ตอนควบคุม ๐๑๐๑ ตอนหนองกระดี่ - คลองข่อย อ.สว่างอารมณ์ จ.อุทัยธานี กม.๔๒+๐๐๐ - กม.๔๓+๕๐๐ระยะทาง ๑.๕๐๐ กม.
๘.๑ กิจกรรมหลักที่ ๑ งบประมาณ ผู้รับผิดชอบ หน่วยงานที่เกี่ยวข้อง	๓๐,๐๐๐,๐๐๐ บาท นายมานิช ชาวสวน ตำแหน่ง ผอ.ขท.อุทัยธานี โทร. ๐ -๕๖๕๐-๓๑๓๑ มือถือ...๐๙๒-๕๙๕๖๕๕๑.... แขวงทางหลวงอุทัยธานี กรมทางหลวง
๙. หน่วยงานดำเนินงาน	แขวงทางหลวงอุทัยธานี กรมทางหลวง
๑๐. ระยะเวลาในการดำเนินงาน	ปีงบประมาณ ๒๕๖๙
๑๑. งบประมาณ	๓๐,๐๐๐,๐๐๐ บาท
๑๒. ผลผลิต (output)	การคมนาคมขนส่ง ที่สะดวก ปลอดภัย เชื่อมต่อการค้าพื้นที่เศรษฐกิจสำคัญ ส่งเสริมการท่องเที่ยวเชิงนิเวศ
๑๓. ผลที่คาดว่าจะได้รับ (Outcome)	การคมนาคมขนส่ง ที่สะดวก ปลอดภัย เชื่อมต่อการค้าพื้นที่เศรษฐกิจสำคัญ ส่งเสริมการท่องเที่ยวเชิงนิเวศ การลงทุน และการขนส่งได้ดียิ่งขึ้น

แบบฟอร์มโครงการแบบย่อ (Project Brief) ของโครงการสำคัญภายใต้งบประมาณของจังหวัด

ประเด็นการพัฒนาจังหวัด สร้างคุณค่าด้านการท่องเที่ยวควบคู่วิถีชีวิตอัตลักษณ์ และวัฒนธรรมของจังหวัดสู่สากล

หัวข้อ	รายละเอียด
๑. ชื่อโครงการ	โครงการพัฒนาและส่งเสริมการท่องเที่ยวจังหวัดอุทัยธานี ทางหลวงหมายเลข ๓๐๑๑ ตอน บ้านไร่ – บ้านใต้ อ.บ้านไร่ จ.อุทัยธานี กม.๑๐+๗๒๙ - กม.๑๒+๒๒๙
๒. ชื่อแผนงาน	บูรณาการส่งเสริมการพัฒนาจังหวัดและกลุ่มจังหวัดแบบบูรณาการ
๓. แนวทางการพัฒนา	สร้างคุณค่าด้านการท่องเที่ยว ควบคู่วิถีชีวิตอัตลักษณ์ และวัฒนธรรม ของจังหวัดสู่สากล
๔. ความสำคัญของโครงการ หลักการ และเหตุผล	ส่งเสริมและสนับสนุนการขับเคลื่อน พัฒนาและสร้างความเข้มแข็งให้กับ เศรษฐกิจภายในประเทศอย่างยั่งยืน ต่อการขยายตัวและการพัฒนาอาชีพ ยกระดับรายได้และคุณภาพชีวิตประชาชน
๕. วัตถุประสงค์ของโครงการ	๑. เพื่อพัฒนาเส้นทางเพื่อการขนส่งผลิตผลทางการเกษตรของเกษตรกร ในพื้นที่ อ.ลานสัก, อ.ห้วยคต และ อ.บ้านไร่ ๒. เพื่อพัฒนาเส้นทาง เข้าสู่แหล่งท่องเที่ยวทางธรรมชาติที่สำคัญ ของจังหวัดอุทัยธานี ๓. เพื่อให้เกิดความสะดวกและปลอดภัยแก่รถขนาดเล็กและรถขนส่งเพื่อ การเกษตร
๖. ตัวชี้วัดและค่าเป้าหมาย	พัฒนาเส้นทาง เข้าสู่แหล่งท่องเที่ยวทางธรรมชาติที่สำคัญของจังหวัดอุทัยธานี
๗. พื้นที่เป้าหมาย	โครงการพัฒนาและส่งเสริมการท่องเที่ยวจังหวัดอุทัยธานี ทางหลวงหมายเลข ๓๐๑๑ ตอน บ้านไร่ – บ้านใต้ อ.บ้านไร่ จ.อุทัยธานี
๘. กิจกรรมหลัก	ขยายช่องจราจรจาก ๙ เมตร (๗/๙) เป็น ๑๑ เมตร (๗/๑๑) ผิวทาง แอสฟัลต์ติกคอนกรีต ทางหลวงหมายเลข ๓๐๑๑ บ้านไร่ - บ้านใต้ กม. ๑๐+๗๒๙ - กม.๑๒+๒๒๙ ระยะทาง ๑.๕๐๐ กม.
๘.๑ กิจกรรมหลักที่ ๑ งบประมาณ ผู้รับผิดชอบ หน่วยงานที่เกี่ยวข้อง	๓๐,๐๐๐,๐๐๐ บาท นายมานิช ขาวสวน ตำแหน่ง ผอ.ขท.อุทัยธานี โทร. ๐ -๕๖๕๐-๓๑๓๑ มือถือ...๐๙๒-๕๙๕๖๕๕๑....
๙. หน่วยงานดำเนินงาน	แขวงทางหลวงอุทัยธานี กรมทางหลวง
๑๐. ระยะเวลาในการดำเนินงาน	ปีงบประมาณ พ.ศ. ๒๕๗๐
๑๑. งบประมาณ	๓๐,๐๐๐,๐๐๐ บาท
๑๒. ผลผลิต (output)	การคมนาคมขนส่ง ที่สะดวก ปลอดภัย เชื่อมต่อการค้าพื้นที่เศรษฐกิจสำคัญ ส่งเสริมการท่องเที่ยวเชิงนิเวศ
๑๓. ผลที่คาดว่าจะได้รับ (Outcome)	การคมนาคมขนส่ง ที่สะดวก ปลอดภัย เชื่อมต่อการค้าพื้นที่เศรษฐกิจสำคัญ ส่งเสริมการท่องเที่ยวเชิงนิเวศ การลงทุน และการขนส่งที่ดียิ่งขึ้น

แบบฟอร์มโครงการแบบย่อ (Project Brief) ของโครงการสำคัญภายใต้งบประมาณของจังหวัด

ประเด็นการพัฒนาจังหวัด สร้างคุณค่าด้านการท่องเที่ยวควบคู่วิถีชีวิต เอกลักษณ์ และวัฒนธรรมของจังหวัดสู่สากล

หัวข้อ	รายละเอียด
๑. ชื่อโครงการ	กิจกรรมยกระดับมาตรฐานและเพิ่มประสิทธิภาพทางหลวงสาย ๓๔๕๖ ตอนควบคุม ๐๑๐๑ ตอนหนองกระดี่ - คลองข่อย อ.สว่างอารมณ์ จ.อุทัยธานี
๒. ชื่อแผนงาน	บูรณาการส่งเสริมการพัฒนาจังหวัดและกลุ่มจังหวัดแบบบูรณาการ
๓. แนวทางการพัฒนา	สร้างคุณค่าด้านการท่องเที่ยวควบคู่วิถีชีวิต เอกลักษณ์ และวัฒนธรรมของจังหวัดสู่สากล
๔. ความสำคัญของโครงการ หลักการและเหตุผล	ส่งเสริมและสนับสนุนการขับเคลื่อน พัฒนาและสร้างความเข้มแข็งให้กับเศรษฐกิจภายในประเทศอย่างยั่งยืน ต่อการขยายตัวและการพัฒนาอาชีพ ยกระดับรายได้และคุณภาพชีวิตประชาชน
๕. วัตถุประสงค์ของโครงการ	๑. เพื่อพัฒนาเส้นทางเพื่อการขนส่งผลิตผลทางการเกษตรของเกษตรกร ในพื้นที่ อ.ลานสัก, อ.สว่างอารมณ์ ๒. เพื่อพัฒนาเส้นทาง เข้าสู่แหล่งท่องเที่ยวทางธรรมชาติที่สำคัญของจังหวัดอุทัยธานี ๓. เพื่อให้เกิดความสะดวกและปลอดภัยแก่รถขนาดเล็กและรถขนส่งเพื่อการเกษตร
๖. ตัวชี้วัดและค่าเป้าหมาย	พัฒนาเส้นทาง เข้าสู่แหล่งท่องเที่ยวทางธรรมชาติที่สำคัญของจังหวัดอุทัยธานี
๗. พื้นที่เป้าหมาย	กิจกรรมยกระดับมาตรฐานและเพิ่มประสิทธิภาพทางหลวงสาย ๓๔๕๖ ตอนควบคุม ๐๑๐๑ ตอนหนองกระดี่ - คลองข่อย อ.สว่างอารมณ์ จ.อุทัยธานี
๘. กิจกรรมหลัก	ขยายช่องจราจรจาก ๔ เมตร (๗/๙) เป็น ๑๒ เมตร (๗/๑๒) ผิวทางแอสฟัลต์ติกคอนกรีต ทางหลวง สาย ๓๔๕๖ ตอนควบคุม ๐๑๐๑ ตอนหนองกระดี่ - คลองข่อย อ.สว่างอารมณ์ จ.อุทัยธานี กม.๓๖+๙๑๘ - กม.๓๘+๔๑๘ ระยะทาง ๑.๕๐๐ กม.
๘.๑ กิจกรรมหลักที่ ๑ งบประมาณ ผู้รับผิดชอบ หน่วยงานที่เกี่ยวข้อง	๓๐,๐๐๐,๐๐๐ บาท นายมานิช ชาวสวน ตำแหน่ง ผอ.ขท.อุทัยธานี โทร. ๐ -๕๖๕๐-๓๑๓๑ มือถือ...๐๙๒-๕๙๕๖๕๕๑.... แขวงทางหลวงอุทัยธานี กรมทางหลวง
๙. หน่วยงานดำเนินงาน	แขวงทางหลวงอุทัยธานี กรมทางหลวง
๑๐. ระยะเวลาในการดำเนินงาน	ปีงบประมาณ พ.ศ. ๒๕๖๖
๑๑. งบประมาณ	๓๐,๐๐๐,๐๐๐ บาท
๑๒. ผลผลิต (output)	การคมนาคมขนส่ง ที่สะดวก ปลอดภัย เชื่อมต่อการค้าพื้นที่เศรษฐกิจสำคัญ ส่งเสริมการท่องเที่ยวเชิงนิเวศ
๑๓. ผลที่คาดว่าจะได้รับ (Outcome)	การคมนาคมขนส่ง ที่สะดวก ปลอดภัย เชื่อมต่อการค้าพื้นที่เศรษฐกิจสำคัญ ส่งเสริมการท่องเที่ยวเชิงนิเวศ การลงทุน และการขนส่งได้ดียิ่งขึ้น

แบบฟอร์มโครงการแบบย่อ (Project Brief) ของโครงการสำคัญภายใต้งบประมาณของจังหวัด

ประเด็นการพัฒนาจังหวัด สร้างคุณค่าด้านการท่องเที่ยวควบคู่วิถีชีวิต เอกลักษณ์ และวัฒนธรรมของจังหวัดสู่สากล

หัวข้อ	รายละเอียด
๑. ชื่อโครงการ	โครงการพัฒนาเส้นทางท่องเที่ยวเชิงนิเวศถนนสายบ้านหนองจอก-บ้านทัพไฟไหม้ตำบลหนองจอกอำเภอบ้านไร่ จังหวัดอุทัยธานี
๒. ชื่อแผนงาน	บูรณาการส่งเสริมการพัฒนาจังหวัดและกลุ่มจังหวัดแบบบูรณาการ
๓. แนวทางการพัฒนา	สร้างคุณค่าด้านการท่องเที่ยวควบคู่วิถีชีวิต เอกลักษณ์ และวัฒนธรรมของจังหวัดสู่สากล
๔. ความสำคัญของโครงการ หลักการและเหตุผล	ส่งเสริมและสนับสนุนการขับเคลื่อนพัฒนาและสร้างความเข้มแข็งให้กับเศรษฐกิจภายในประเทศอย่างยั่งยืนต่อการขยายตัวและการพัฒนาอาชีพยกระดับรายได้และคุณภาพชีวิตประชาชน
๕. วัตถุประสงค์ของโครงการ	เพื่อการคมนาคมขนส่ง ที่สะดวก ปลอดภัย เชื่อมต่อการค้าพื้นที่เศรษฐกิจสำคัญ ส่งเสริมการท่องเที่ยวเชิงนิเวศ การลงทุน และการขนส่งที่ดียิ่งขึ้น
๖. ตัวชี้วัดและค่าเป้าหมาย	จำนวนนักท่องเที่ยวเพิ่มขึ้น ร้อยละ ๒
๗. พื้นที่เป้าหมาย	ถนนสายบ้านหนองจอก-บ้านทัพไฟไหม้ตำบลหนองจอกอำเภอบ้านไร่จังหวัดอุทัยธานี
๘. กิจกรรมหลัก	ซ่อมสร้างถนนลาดยางผิวทางแอสฟัลติกคอนกรีตถนนสายบ้านหนองจอก-บ้านทัพไฟไหม้ตำบลหนองจอกอำเภอบ้านไร่จังหวัดอุทัยธานีขนาดกว้าง ๖.๐๐ เมตรไม่มีไหล่ทางระยะทาง ๒.๒๐๐ กิโลเมตร
๘.๑ กิจกรรมหลักที่ ๑ งบประมาณ ผู้รับผิดชอบ หน่วยงานที่เกี่ยวข้อง	๑๑,๐๐๐,๐๐๐ บาท นายมีกิจชูเกียรติผู้อำนวยการแขวงทางหลวงชนบทอุทัยธานี แขวงทางหลวงชนบทอุทัยธานี
๙. หน่วยงานดำเนินงาน	แขวงทางหลวงชนบทอุทัยธานี
๑๐. ระยะเวลาในการดำเนินงาน	ปีงบประมาณ พ.ศ. ๒๕๖๖
๑๑. งบประมาณ	๑๑,๐๐๐,๐๐๐ บาท
๑๒. ผลผลิต (output)	การพัฒนาด้านเศรษฐกิจและการพัฒนาด้านสังคม
๑๓. ผลที่คาดว่าจะได้รับ (Outcome)	การคมนาคมสะดวกมากขึ้น สามารถเข้าถึงแหล่งเกษตรกรรมได้รวดเร็ว ช่วยลดต้นทุนในการขนส่งสินค้าทางการเกษตร ทั้งยังช่วยลดระยะเวลาในการเดินทาง

แบบฟอร์มโครงการแบบย่อ (Project Brief) ของโครงการสำคัญภายใต้งบประมาณของจังหวัด

ประเด็นการพัฒนาจังหวัด ประเด็นการพัฒนาด้านที่ ๒ สร้างคุณค่าด้านการท่องเที่ยว ควบคู่วิถีชีวิตอัตลักษณ์ และวัฒนธรรมของจังหวัดสู่สากล

หัวข้อ	รายละเอียด
๑. ชื่อโครงการสำคัญ	โครงการยกระดับการท่องเที่ยว “การท่องเที่ยวเชิงนิเวศสุขใจ วิถีถิ่นเมืองพระชนกจักรี เที่ยวทั้งปีไม่มีเบื่อ” ด้วย Smart Tourism Experience เพื่อเพิ่มขีดความสามารถในการแข่งขันจังหวัดอุทัยธานี
๒. ชื่อแผนงาน	แผนงานบูรณาการส่งเสริมการพัฒนาจังหวัดและกลุ่มจังหวัดแบบบูรณาการ
๓. แนวทางการพัฒนา	๑. พัฒนาฐานข้อมูลการท่องเที่ยวทุกประเภทอย่างเป็นระบบครบวงจร ๒. พัฒนา พื้นฟูแหล่งท่องเที่ยว โครงสร้างพื้นฐานและสิ่งอำนวยความสะดวกด้านการท่องเที่ยวทุกประเภทแบบครบวงจร ๓. พัฒนาส่งเสริมและสนับสนุนสินค้าและบริการด้านการท่องเที่ยว ๔. พัฒนามูลค่าเพิ่มและนวัตกรรมการท่องเที่ยว (Smart Tourism) ๕. เพิ่มประสิทธิภาพการทำการตลาดด้านท่องเที่ยวเชิงรุก ๖. บูรณาการความร่วมมือระหว่างภาครัฐและเอกชนในการเสริมสร้างความเข้มแข็งของศักยภาพแหล่งท่องเที่ยวและบุคลากรด้านการท่องเที่ยว
๔. หลักการและเหตุผล	จังหวัดอุทัยธานี มีเรื่องราวความสำคัญและประวัติศาสตร์ที่ยาวนาน ซึ่งชาวอุทัยธานียังคงรักษาสืบสานวัฒนธรรมประเพณี วิถีชีวิตที่ดั้งเดิม และมีความหลากหลายของทรัพยากรธรรมชาติและสิ่งแวดล้อม มีผืนป่าห้วยขาแข้ง ที่ได้รับการประกาศเป็นมรดกโลกทางธรรมชาติ ซึ่งเป็นผืนป่าใหญ่ในการดำรงรักษาสภาพทางชีววิทยา และระบบนิเวศ อย่างยั่งยืน จากศักยภาพและความโดดเด่น ที่เป็นเสน่ห์ของจังหวัด ของภาคการท่องเที่ยวเชิงนิเวศ และเชิงวัฒนธรรม ภายใต้ความหลากหลายของแหล่งท่องเที่ยวที่เกิดขึ้นเองตามธรรมชาติและแหล่งท่องเที่ยวที่มนุษย์สร้างขึ้น โดยเฉพาะการท่องเที่ยวเชิงนิเวศที่มีสอดคล้องกับบริบทของพื้นที่ นอกเหนือจากการท่องเที่ยวเชิงธรรมชาติและท่องเที่ยวเชิงวัฒนธรรมที่มีชื่อเสียง “วิถีชีวิตชาวแพสะแกกรัง ถนนคนเดินตรอกโรงยา” ควบคู่กัน ยังมีการส่งเสริมการท่องเที่ยวเชิงสุขภาพและการเกษตร “โครงการพื้นที่ต้นแบบฯ แก่นมะกรูด หนาวสุดกลางสยาม” ที่เป็นการท่องเที่ยววิถีชาวกระเหรี่ยง และสวนพฤกษชาติไม้ดอก ไม้ประดับเมืองหนาว” และการท่องเที่ยวเชิงสุขภาพ การส่งเสริมกีฬาควบคู่กับการท่องเที่ยว ซึ่งส่งผลให้ในแต่ละปีมีผู้เยี่ยมชมที่เป็นนักท่องเที่ยวเพิ่มจำนวนมากขึ้นอย่างต่อเนื่อง ที่สำคัญจุดเด่นที่สำคัญ อีกประการหนึ่ง คือ ได้รับการโปรโมทเป็นการท่องเที่ยวเมืองรอง มีระยะทางเพียง ๒๒๒ กิโลเมตร จากกรุงเทพมหานคร ซึ่งสามารถเดินทางท่องเที่ยวได้อย่างสะดวกสบาย การเป็นเจ้าของที่ดี ที่มีความปลอดภัย การอำนวยความสะดวกด้านต่าง ๆ ต้อนรับนักท่องเที่ยวด้วยรอยยิ้ม และมิตรไมตรี ซึ่งส่งผลให้รายได้จากการท่องเที่ยวที่เป็นภาคบริการ สามารถสร้างอาชีพสร้างรายได้ให้กับชุมชนและเศรษฐกิจของจังหวัดมีการเติบโตเพิ่มขึ้นอย่างต่อเนื่อง และมีการพัฒนาส่งเสริมต่อยอดผ้าทอมือและเครื่องเงินซึ่งเป็นอัตลักษณ์พื้นถิ่นเพื่อเป็นการส่งเสริมการท่องเที่ยวสู่ชุมชน เพื่อเป็นของฝาก/ของที่ระลึก แต่ทั้งนี้เพื่อให้การพัฒนาด้านการท่องเที่ยวเป็นการสร้างการเติบโตทางเศรษฐกิจของจังหวัด ควรให้ความสำคัญกับการตลาดที่ส่งเสริมการประชาสัมพันธ์และกิจกรรมส่งเสริมการท่องเที่ยวที่มีหลากหลายรูปแบบ และควรมีการเชื่อมโยงและจัดอย่างต่อเนื่องตลอดทั้งปี มีการผลักดันให้ชุมชนมีส่วนร่วมและเป็นผู้มีอำนาจในการบริหารจัดการแหล่งท่องเที่ยว หนุน “การท่องเที่ยวโดยชุมชน” เติบโตอย่างแข็งแกร่งและยั่งยืน เพื่อให้การท่องเที่ยวเป็นผู้รับใช้ชุมชน รวมถึงการพัฒนาโครงสร้างพื้นฐาน โครงข่ายคมนาคม และการอำนวยความสะดวกในด้านต่าง ๆ ให้เอื้อกับ

หัวข้อ	รายละเอียด
	<p>การเดินทางและเพื่อรองรับนักท่องเที่ยวจากสถานการณ์การระบาดของโรคติดเชื้อไวรัสโคโรนา ๒๐๑๙ ส่งผลให้เศรษฐกิจโลกมีแนวโน้มการหดตัวลง ส่งผลกระทบต่อเศรษฐกิจของประเทศและประชาชนในจังหวัดอุทัยธานี ทั้งในภาคการท่องเที่ยว ภาคการผลิต ภาคการบริการ และภาคการส่งออก ไม่สามารถขับเคลื่อนเศรษฐกิจได้ทำให้เศรษฐกิจในช่วงที่ยังคงมีสถานการณ์การระบาดทั่วโลกและทั้งประเทศไทย เหลือเพียงการใช้ทรัพยากรของภาครัฐและความสามารถในการจัดหาทรัพยากรในการพยุงเศรษฐกิจ นอกจากนี้ แนวโน้มความปกติใหม่ที่คาดว่าจะเกิดขึ้นจากการระบาดของโรคติดเชื้อไวรัสโคโรนา ๒๐๑๙ ส่งผลให้จังหวัดอุทัยธานี จำเป็นต้องปรับโครงสร้างเพื่อลดการพึ่งพาการท่องเที่ยวของนักท่องเที่ยวในการขับเคลื่อนเศรษฐกิจ หรือปรับรูปแบบการท่องเที่ยวเพื่อให้ทุกคนได้ใช้ชีวิต ในแบบวิถีใหม่ New Normal ตามวิถีการดำเนินชีวิตที่เปลี่ยนแปลงไป นำสู่การสร้างความเข้มแข็งของเศรษฐกิจภายในจังหวัดเพื่อสร้างความเข้มแข็งด้านการท่องเที่ยวของจังหวัดอุทัยธานี</p> <p>ดังนั้น จังหวัดอุทัยธานี จึงมีแนวคิดในการขับเคลื่อนโครงการยกระดับการท่องเที่ยว “การท่องเที่ยวเชิงนิเวศสุขใจ วิถีถิ่นเมืองพระชนกจักรี เที่ยวทั้งปีไม่มีฤดูร้อน” ด้วย Smart Tourism Experience เพื่อเพิ่มขีดความสามารถในการแข่งขัน จังหวัดอุทัยธานี เพื่อการพัฒนาและยกระดับการท่องเที่ยวแบบบูรณาการให้สามารถเชื่อมโยงกันทั้งต้นทาง กลางทาง และปลายทาง นำสู่การพัฒนาเป็นการท่องเที่ยวที่รับผิดชอบต่อชุมชน ช่วยกระจายรายได้ผ่านการสร้างงาน สร้างอาชีพ สร้างรายได้เสริมแก่คนในชุมชน ช่วยสร้างรายได้เสริม กระจายความเสี่ยง สนับสนุนให้คนในชุมชนได้เรียนรู้การมีรายได้จากหลากหลายช่องทาง ช่วยลดความเหลื่อมล้ำภายในสังคม ยกระดับรายได้ในชุมชนและท้องถิ่นให้ดีขึ้น เป็นรากฐานสำคัญของการพัฒนาสังคมและเศรษฐกิจไทยอย่างยั่งยืน</p>
<p>๕. วัตถุประสงค์ของโครงการ</p>	<ol style="list-style-type: none"> ๑. เพื่อพัฒนาและยกระดับหมู่บ้านตัวอย่างด้านการท่องเที่ยวเพื่อสุขภาพ ๒. เพื่อเพิ่มศักยภาพบุคลากรด้านการท่องเที่ยวให้พร้อมสำหรับการบริการนักท่องเที่ยว ๓. เพื่อส่งเสริมกิจกรรมการท่องเที่ยวของจังหวัดอุทัยธานี ๔. เพื่อพัฒนาผลิตภัณฑ์ของที่ระลึกที่มีอัตลักษณ์จากฐานวัฒนธรรมและภูมิปัญญาท้องถิ่นของจังหวัดอุทัยธานี ตลอดจนธุรกิจการให้บริการการท่องเที่ยวที่ได้รับมาตรฐาน ๕. เพื่อส่งเสริมการตลาดและประชาสัมพันธ์ด้านการท่องเที่ยวรวมถึงการบริการด้านการท่องเที่ยว เช่น โรงแรม/ที่พัก ร้านอาหาร ของฝาก/ของที่ระลึก ฯลฯ
<p>๖. ตัวชี้วัดและค่าเป้าหมาย</p>	<ol style="list-style-type: none"> ๑. ร้อยละที่เพิ่มขึ้นของจำนวนผู้เยี่ยมชมเมื่อเทียบกับปีที่ผ่านมา เพิ่มขึ้น ๒% ๒. ร้อยละที่เพิ่มขึ้นของรายได้จากการท่องเที่ยวเมื่อเทียบกับปีที่ผ่านมา เพิ่มขึ้น ๒% ๓. สัดส่วนที่เพิ่มขึ้นของจำนวนผู้เยี่ยมชมชาวต่างชาติต่อผู้เยี่ยมชมชาวไทยเมื่อเทียบกับปีที่ผ่านมา เพิ่มขึ้น ๑% ๔. จำนวนนักท่องเที่ยวที่พักค้างคืนเพิ่มขึ้นเมื่อเทียบกับปีที่ผ่านมา ๒ % ๕. หมู่บ้านตัวอย่างด้านการท่องเที่ยวเพื่อสุขภาพ จำนวน ๑ แห่ง
<p>๗. พื้นที่เป้าหมาย</p>	<p>จังหวัดอุทัยธานี</p>
<p>๘. กิจกรรมหลัก</p>	<p>ส่งเสริม พัฒนาและประชาสัมพันธ์การท่องเที่ยวเชิงนิเวศสุขใจ สังคมอุทัยผาสุก</p>
<p>๘.๑ กิจกรรมหลักที่ ๑</p> <p>งบประมาณ ๒๕๗,๘๐๐ บาท</p> <p>ผู้รับผิดชอบ : มหาวิทยาลัยราชภัฏ นครสวรรค์</p> <p>หน่วยงานที่ เกี่ยวข้อง :สำนักงาน ท่องเที่ยวและกีฬาจังหวัด อุทัยธานี, การท่องเที่ยวแห่งประเทศไทย (ททท)</p>	<p>กิจกรรมวิเคราะห์ศักยภาพและความพร้อมด้านการท่องเที่ยวจังหวัดอุทัยธานี</p>

หัวข้อ	รายละเอียด
<p>สำนักงานอุทัยธานี</p> <p>๘.๒ กิจกรรมหลักที่ ๒</p> <p>งบประมาณ ๕๕๔,๗๐๐ บาท</p> <p>ผู้รับผิดชอบ : มหาวิทยาลัยราชภัฏนครสวรรค์</p> <p>หน่วยงานที่เกี่ยวข้อง : สำนักงานท่องเที่ยวและกีฬาจังหวัดอุทัยธานี, สำนักงานประชาสัมพันธ์จังหวัดอุทัยธานี, การท่องเที่ยวแห่งประเทศไทย (ททท) สำนักงานอุทัยธานี, พัฒนาฝีมือแรงงานจังหวัดอุทัยธานี</p>	<p>กิจกรรมเสริมสร้างความเข้มแข็งของศักยภาพแหล่งท่องเที่ยวและบุคลากรด้านการท่องเที่ยว</p>
<p>๘.๓ กิจกรรมหลักที่ ๓</p> <p>งบประมาณ ๔,๑๘๗,๕๐๐ บาท</p> <p>ผู้รับผิดชอบ : มหาวิทยาลัยราชภัฏนครสวรรค์</p> <p>หน่วยงานที่เกี่ยวข้อง : สำนักงานท่องเที่ยวและกีฬาจังหวัดอุทัยธานี, สำนักงานประชาสัมพันธ์จังหวัดอุทัยธานี, การท่องเที่ยวแห่งประเทศไทย (ททท) สำนักงานอุทัยธานี</p>	<p>กิจกรรมส่งเสริมและประชาสัมพันธ์การท่องเที่ยวจังหวัดอุทัยธานี</p> <p>“การท่องเที่ยวเชิงนิเวศสุขใจ วิถีถิ่นเมืองพระชนกจักรี เที่ยวทั้งปีไม่มีอุทธรณ์”</p>
<p>๙. หน่วยงานดำเนินการ</p>	<p>หน่วยงานผู้รับผิดชอบหลักของโครงการ : มหาวิทยาลัยราชภัฏนครสวรรค์</p> <p>หน่วยงานอื่นที่เกี่ยวข้องกับการดำเนินโครงการ :</p> <p>๑. สำนักงานท่องเที่ยวและกีฬาจังหวัดอุทัยธานี</p> <p>๒. สำนักงานประชาสัมพันธ์จังหวัดอุทัยธานี</p> <p>๓. การท่องเที่ยวแห่งประเทศไทย (ททท) สำนักงานอุทัยธานี</p>
<p>๑๐. ระยะเวลาในการดำเนินโครงการ</p>	<p>ตุลาคม ๒๕๖๖ - กันยายน ๒๕๖๗</p>
<p>๑๑. งบประมาณ</p>	<p>๕,๐๐๐,๐๐๐ บาท</p>
<p>๑๒. ผลผลิต (Output)</p>	<p>๑. แหล่งท่องเที่ยวได้รับการพัฒนาด้านปัจจัยพื้นฐาน สิ่งอำนวยความสะดวกและมีการจัดทำฐานข้อมูลด้านการท่องเที่ยว และบริการด้านการท่องเที่ยว เช่น โรงแรม/ที่พัก ร้านอาหาร สถานที่ท่องเที่ยว ของฝาก/ของที่ระลึก ฯลฯ ที่มีความพร้อมในการให้บริการนักท่องเที่ยว</p> <p>๒. บุคลากรด้านการท่องเที่ยวได้รับการพัฒนาศักยภาพและมีความพร้อมสำหรับการบริการนักท่องเที่ยว</p> <p>๓. จังหวัดอุทัยธานีมีกิจกรรมการท่องเที่ยวเชิงนิเวศสุขใจ สังคมอุทัยผาสุก</p> <p>๔. การท่องเที่ยวของจังหวัดอุทัยธานีได้รับการส่งเสริมด้านการตลาดและการประชาสัมพันธ์เชิงรุก</p>

หัวข้อ	รายละเอียด
	๖. การพัฒนาเทคโนโลยีสำหรับส่งเสริมด้านการตลาดและการประชาสัมพันธ์ข้อมูลด้านการท่องเที่ยวและบริการด้านการท่องเที่ยว เช่น โรงแรม/ที่พัก ร้านอาหาร ผลิตภัณฑ์ชุมชน ฯลฯ การส่งเสริมขีดความสามารถในการแข่งขัน (Smart Tourism)
๑๓. ผลลัพธ์จากการดำเนินโครงการ (Outcome)	๑. คุณภาพชีวิตของประชาชนในจังหวัดอุทัยธานีดีขึ้น ๒. การท่องเที่ยวของจังหวัดได้รับการยอมรับจากนักท่องเที่ยวทั้งชาวไทยและชาวต่างประเทศ ๓. เศรษฐกิจของจังหวัดอุทัยธานีมีอัตราการขยายตัวเพิ่มขึ้น

แบบฟอร์มโครงการแบบย่อ (Project Brief) ของโครงการสำคัญภายใต้งบประมาณของจังหวัด

ประเด็นการพัฒนาจังหวัด ยุทธศาสตร์พัฒนาคุณภาพชีวิตตามหลักปรัชญาเศรษฐกิจพอเพียงเสริมสร้างความมั่นคงภายในและความสงบเรียบร้อย

หัวข้อ	รายละเอียด
๑. ชื่อโครงการ	โครงการยกระดับการพัฒนาคุณภาพชีวิตคนจนเป้าหมายตามหลักปรัชญาของเศรษฐกิจพอเพียง
๒. ชื่อแผนงาน	บูรณาการส่งเสริมการพัฒนาจังหวัดและกลุ่มจังหวัดแบบบูรณาการ
๓. แนวทางการพัฒนา	ยกระดับการพัฒนาคุณภาพชีวิตตามหลักปรัชญาเศรษฐกิจพอเพียงเสริมสร้างความมั่นคงภายในและความสงบเรียบร้อย
๔. ความสำคัญของโครงการ หลักการและเหตุผล	<p>สหประชาชาติได้รับรองวาระการพัฒนายั่งยืน พ.ศ. ๒๕๗๓ ซึ่งจะบรรลุเป้าหมายภายในระยะเวลา ๑๕ ปีซึ่งมีเป้าหมายการพัฒนายั่งยืน (Sustainable Development Goals-SDGs) จำนวน ๑๗ เป้าหมายโดยเฉพาะเป้าหมายที่ ๑ (ขจัดความยากจน) และเป้าหมายที่ ๒ (ขจัดความหิวโหยบรรลุความมั่นคงทางอาหารส่งเสริมเกษตรกรรมอย่างยั่งยืน) ประกอบกับยุทธศาสตร์ชาติ ๒๐ ปีที่กำหนดวิสัยทัศน์ประเทศไทย “ประเทศไทยมีความมั่นคงมั่งคั่งยั่งยืนเป็นประเทศที่พัฒนาแล้วด้วยการพัฒนาตามหลักปรัชญาของเศรษฐกิจพอเพียง” โดยมียุทธศาสตร์การพัฒนาด้านการสร้างโอกาสและความเสมอภาคทางสังคม</p> <p>ปัญหาความยากจนถือเป็นปัญหาที่เกิดขึ้นในสังคมไทยที่สั่งสมมาเป็นเวลานานและมีแนวโน้มที่จะทวีความรุนแรงเพิ่มขึ้นสืบเนื่องจากการขยายตัวทางการค้าและความแตกต่างกันของภาวะเศรษฐกิจระหว่างคนรวยคนจนและชนชั้นกลางที่นับวันจะยิ่งมากขึ้นส่งผลให้เกิดความยากลำบากในการดำเนินชีวิตซึ่งประกอบกับในปัจจุบันประเทศไทยประสบกับปัญหาการแพร่ระบาดของโรคติดเชื้อไวรัสโคโรนา ๒๐๑๙ ทำให้ประชาชนที่เป็นคนชั้นกลางคนที่มีรายได้น้อยเกิดภาวะว่างงานไม่มีรายได้การดำเนินชีวิตยากลำบาก</p> <p>จากฐานข้อมูลจปฐ. ปี ๒๕๖๒ จังหวัดอุทัยธานีมีคนจนเป้าหมาย ๕ มิติตามข้อมูลTPMAP จำนวน ๓,๘๕๒ รายจึงเห็นได้ว่า “ปัญหาความยากจน” เป็นปัญหาจำเป็นและเร่งด่วนที่ควรนำมาแก้ไข แต่เนื่องจากเป็นปัญหาเชิงซ้อนจึงยากที่จะแก้ไขด้วยนโยบายหรือภารกิจด้านใดด้านหนึ่งจำเป็นต้องมีการบูรณาการภารกิจของส่วนราชการและภาคีต่างๆที่เกี่ยวข้องเพื่อร่วมกันแก้ไขปัญหาและที่สำคัญที่สุดต้องเข้าไปแก้ไขปัญหาคือรายครัวเรือนเพราะแต่ละคนจนเป้าหมายมีสาเหตุมีเงื่อนไขของปัญหาที่หลากหลายและแตกต่างกันดังนั้นการแก้ไขปัญหาคอนจนเป้าหมายจึงต้องแก้ไขด้วย “การบูรณาการการบริหารจัดการเป็นรายครัวเรือน” ที่จะให้ส่วนราชการและภาคีต่างๆระดมสรรพกำลังเข้าช่วยเหลือ</p>

หัวข้อ	รายละเอียด
	เพื่อให้คนจนเป้าหมายมีโอกาสที่จะแข่งขันและต่อสู้ในสังคม เพื่อให้บรรลุตามเป้าหมายชีวิตของครัวเรือนตัวเอง
๕. วัตถุประสงค์ของโครงการ	๑) เพื่อส่งเสริมสนับสนุนคนจนเป้าหมายให้สามารถบริหารจัดการชีวิตตนเองได้อย่างเหมาะสมและดำเนินชีวิตตามหลักปรัชญาของเศรษฐกิจพอเพียงเพียงสามารถพึ่งพาตนเอง ๒) เพื่อบูรณาการทุกภาคส่วนในการแก้ไขปัญหาความยากจนในระดับพื้นที่
๖. ตัวชี้วัดและค่าเป้าหมาย	๑) ร้อยละ๘๐ของที่มีบูรณาการจัดความยากจนระดับอำเภอ/ระดับตำบลมีความรู้ความเข้าใจในแนวทางการขับเคลื่อนการยกระดับการพัฒนาคุณภาพชีวิตคนจนเป้าหมายตามหลักปรัชญาของเศรษฐกิจพอเพียง ๒) ร้อยละ๘๐คนจนเป้าหมายที่เข้าร่วมโครงการฯมีรายได้เฉลี่ย/คน/ปีผ่านเกณฑ์จปฐ. (๓๘,๐๐๐บาท/คน/ปี) หรือมีรายได้เพิ่มขึ้นอย่างน้อยร้อยละ๓
๗. พื้นที่เป้าหมาย	พื้นที่ดำเนินการ๗๐ ตำบล ๘ อำเภอ
๘. กิจกรรมหลัก	ประชุมเชิงปฏิบัติการสร้างความรู้ความเข้าใจแนวทางการขับเคลื่อนการยกระดับการพัฒนาคุณภาพชีวิตคนจนเป้าหมายตามหลักปรัชญาของเศรษฐกิจพอเพียงและให้ความรู้สร้างทักษะอาชีพให้แก่คนจนเป้าหมาย
๘.๑ กิจกรรมหลักที่ ๑ งบประมาณ ผู้รับผิดชอบ หน่วยงานที่เกี่ยวข้อง	กิจกรรมที่ ๑ ประชุมเชิงปฏิบัติการที่มีบูรณาการจัดความยากจนระดับอำเภอ๘๑,๕๐๐ บาท (แปดหมื่นหนึ่งพันห้าร้อยบาทถ้วน) สำนักงานพัฒนาชุมชนจังหวัดอุทัยธานี สำนักงานพัฒนาสังคมและความมั่นคงของมนุษย์จังหวัดอุทัยธานี สำนักงานสาธารณสุขจังหวัดจังหวัดอุทัยธานี สำนักงานเกษตรจังหวัดอุทัยธานี สำนักงานส่งเสริมการศึกษานอกระบบและการศึกษาตามอัธยาศัยจังหวัดอุทัยธานี สำนักงานส่งเสริมการปกครองท้องถิ่นจังหวัดอุทัยธานี
๘.๒ กิจกรรมหลักที่ ๒ งบประมาณ ผู้รับผิดชอบ หน่วยงานที่เกี่ยวข้อง	กิจกรรมที่ ๒ ประชุมเชิงปฏิบัติการที่มีบูรณาการจัดความยากจนระดับตำบล๔๐๙,๐๐๐ บาท (สี่แสนเก้าพันบาทถ้วน) สำนักงานพัฒนาชุมชนจังหวัดอุทัยธานี/สำนักงานพัฒนาชุมชนอำเภอสำนักงานพัฒนาสังคมและความมั่นคงของมนุษย์จังหวัดอุทัยธานี สำนักงานสาธารณสุขจังหวัดจังหวัดอุทัยธานี/อำเภอ สำนักงานเกษตรจังหวัดอุทัยธานี/อำเภอ สำนักงานส่งเสริมการศึกษานอกระบบและการศึกษาตามอัธยาศัยจังหวัดอุทัยธานี สำนักงานส่งเสริมการปกครองท้องถิ่นจังหวัดอุทัยธานี
๘.๓ กิจกรรมหลักที่ ๓ งบประมาณ ผู้รับผิดชอบ หน่วยงานที่เกี่ยวข้อง	กิจกรรมที่ ๓ อบรมเสริมสร้างความรู้และสาธิตอาชีพแก่ครัวเรือนเป้าหมาย๒,๔๓๖,๐๐๐ บาท (สองล้านสี่แสนสามหมื่นหกพันบาทถ้วน)สำนักงานพัฒนาชุมชนจังหวัดอุทัยธานี/สำนักงานพัฒนาชุมชนอำเภอสำนักงานพัฒนาสังคมและความมั่นคงของมนุษย์จังหวัดอุทัยธานี สำนักงานสาธารณสุขจังหวัดจังหวัดอุทัยธานี/อำเภอ สำนักงานเกษตรจังหวัดอุทัยธานี/อำเภอ สำนักงานส่งเสริมการศึกษานอกระบบและการศึกษาตามอัธยาศัยจังหวัดอุทัยธานี องค์การปกครองส่วนท้องถิ่นจังหวัดอุทัยธานี
๙. หน่วยงานดำเนินงาน	สำนักงานพัฒนาชุมชนจังหวัดอุทัยธานี

หัวข้อ	รายละเอียด
๑๐. ระยะเวลาในการดำเนินงาน	ปีงบประมาณ พ.ศ.๒๕๖๖
๑๑. งบประมาณ	๒,๙๒๖,๕๐๐ บาท (สองล้านเก้าแสนสองหมื่นหกพันห้าร้อยบาทถ้วน)
๑๒. ผลผลิต (output)	๑) เกิดการทำงานแบบบูรณาการของทุกภาคส่วนที่เกี่ยวข้องในระดับพื้นที่ ๒) คนจนเป้าหมายให้สามารถบริหารจัดการชีวิตตนเองได้อย่างเหมาะสม และดำเนินชีวิตตามหลักปรัชญาของเศรษฐกิจพอเพียงสามารถพึ่งพาตนเอง
๑๓. ผลที่คาดว่าจะได้รับ (Outcome)	สำนักงานพัฒนาชุมชนจังหวัดอุทัยธานี

แบบฟอร์มโครงการแบบย่อ (Project Brief) ของโครงการสำคัญภายใต้งบประมาณของจังหวัด

ประเด็นการพัฒนาจังหวัด ยุทธศาสตร์พัฒนาคุณภาพชีวิตตามหลักปรัชญาเศรษฐกิจพอเพียงเสริมสร้างความมั่นคงภายในและความสงบเรียบร้อย

หัวข้อ	รายละเอียด
๑. ชื่อโครงการ	โครงการเพิ่มประสิทธิภาพการป้องกันและแก้ไขปัญหายาเสพติด TO BE NUMBER ONE จังหวัดอุทัยธานี
๒. ชื่อแผนงาน	บูรณาการส่งเสริมการพัฒนาจังหวัดและกลุ่มจังหวัดแบบบูรณาการ
๓. แนวทางการพัฒนา	ยุทธศาสตร์พัฒนาคุณภาพชีวิตตามหลักปรัชญาเศรษฐกิจพอเพียงเสริมสร้างความมั่นคงภายในและความสงบเรียบร้อย
๔. ความสำคัญของโครงการ หลักการและเหตุผล	สถานการณ์ปัญหายาเสพติดกลุ่มเด็กและเยาวชนอายุต่ำกว่า ๒๔ ปีของจังหวัดอุทัยธานียังมีการแพร่ระบาดอย่างต่อเนื่องซึ่งยาเสพติดที่พบมากที่สุดคือยาบ้ารองลงมาเป็นกัญชาและไอซ์ (ที่มา: ข้อมูลสถิติ ณ ๑ กันยายน ๒๕๖๔) จากสถิติในปีงบประมาณ ๒๕๖๒-๒๕๖๔ พบว่ามีเยาวชนอายุระหว่าง ๑๒ - ๒๔ ปีเข้ารับการรักษาพยาบาลจำนวน ๒๓๔, ๒๒๕ และ ๑๕๑ คนตามลำดับและในจำนวนนี้อยู่ในกลุ่มนักเรียนนักศึกษาจำนวน ๖๖, ๓๑ และ ๓๒ คนตามลำดับแนวทางการแก้ไขปัญหายาเสพติดมีแนวโน้มขยายตัวในกลุ่มเยาวชนของจังหวัดได้ดำเนินการภายใต้แนวคิดการสร้างความเข้มแข็งของเยาวชนโดยมีสังคมและชุมชนที่ประกอบด้วยภาคส่วนต่างๆในระดับพื้นที่ทำหน้าที่หนุนเสริมการดำเนินกิจกรรมสร้างสรรค์ของเยาวชนทำให้เยาวชนเกิดภูมิคุ้มกันในการป้องกันตนเองให้ห่างไกลจากยาเสพติดและเป็นการสร้างการมีส่วนร่วมเป็นพลังในการต่อสู้กับยาเสพติดของจังหวัดอุทัยธานีได้อย่างมีประสิทธิภาพด้วยนอกจากนี้จากการที่ได้ดำเนินการโครงการต่อเนื่องมาเป็นระยะ ๑ ปีพบว่า การส่งเสริมให้เยาวชนได้รับการพัฒนาศักยภาพและปฏิบัติกิจกรรมเชิงสร้างสรรค์โดยการสนับสนุนของสังคมช่วยให้ผู้ค้ายาเสพติดเข้าถึงกลุ่มเสี่ยงที่เป็นเป้าหมายได้ยากขึ้นประกอบกับรัฐบาลได้กำหนดให้การแก้ไขปัญหายาเสพติดเป็นนโยบายสำคัญเร่งด่วนที่ต้องดำเนินการและเป็นประเด็นความมั่นคงของจังหวัดในการติดตามผลอย่างต่อเนื่องจึงเป็นเหตุผลการความจำเป็นที่จะดำเนินการเพื่อป้องกันยาเสพติดให้กับเด็กและเยาวชนให้มีความต่อเนื่องโดยการพัฒนาความเข้มแข็งของเยาวชนแกนนำสมาชิก TO BE NUMBER ONE ต่อเนื่องในทุกพื้นที่เพื่อการขยายผลการรูปแบบการดำเนินงานป้องกันและแก้ไขปัญหายาเสพติดของชมรม TO BE NUMBER ONE ให้เพิ่มขึ้นและเป็นการลดระดับความรุนแรงของปัญหายาเสพติดในจังหวัดอุทัยธานีที่จะเกิดขึ้นในอนาคตและควบคุมมิให้เกิดผลกระทบต่อสังคมได้อย่างยั่งยืน
๕. วัตถุประสงค์ของโครงการ	๓.๑ เพื่อพัฒนาทักษะชีวิตและภูมิคุ้มกันทางจิตใจของเยาวชนจังหวัดอุทัยธานี ๓.๒ เพื่อพัฒนารูปแบบการดำเนินงานป้องกันปัญหายาเสพติด TO BE NUMBER ONE ๓.๓ ลดปัญหายาเสพติดในกลุ่มเยาวชนของจังหวัดอุทัยธานี

หัวข้อ	รายละเอียด
๖. ตัวชี้วัดและค่าเป้าหมาย	<p>๔.๑ เยาวชนได้รับการพัฒนาและเข้าร่วมกิจกรรม TO BE NUMBER ONE จำนวน ๑๐๐๐ คน</p> <p>๔.๒ มีชมรม TO BE NUMBER ONE ที่ดำเนินกิจกรรมได้ตามเกณฑ์เพิ่มขึ้น จำนวน ๒๕ ชมรม</p> <p>๔.๓ ร้อยละ ๙๐ ของเยาวชนที่เข้ารับการบำบัดตามแนวทางใคร่ติดยากมือขึ้นและไม่กลับไปเสพซ้ำ</p>
๗. พื้นที่เป้าหมาย	จังหวัดอุทัยธานี
๘. กิจกรรมหลัก	โครงการเพิ่มประสิทธิภาพการป้องกันและแก้ไขปัญหายาเสพติด TO BE NUMBER ONE จังหวัดอุทัยธานี
<p>๘.๑ กิจกรรมหลักที่ ๑</p> <p>งบประมาณ</p> <p>ผู้รับผิดชอบ</p> <p>หน่วยงานที่เกี่ยวข้อง</p>	<p>๑) การสร้างกระแส ปลุกจิตสำนึกและพัฒนาเยาวชนเพื่อการป้องกันปัญหายาเสพติด</p> <p>๑.๑ จัดประชุมคณะกรรมการโครงการ TO BE NUMBER ONE จังหวัดอุทัยธานี</p> <p>๑.๒ การประชุมเชิงปฏิบัติการพัฒนาศักยภาพชมรม TO BE NUMBER ONE</p> <p>๑.๒.๑ ประชุมเชิงปฏิบัติการพัฒนาชมรม TO BE NUMBER ONE ในสถานศึกษา (ประเภทต้นแบบ)</p> <p>๑.๒.๒ ประชุมเชิงปฏิบัติการพัฒนาชมรม TO BE NUMBER ONE ในสถานศึกษา (ประเภทขยายเครือข่าย)</p> <p>๑.๒.๓ ประชุมเชิงปฏิบัติการพัฒนาชมรม TO BE NUMBER ONE ในชุมชน</p> <p>๑.๒.๔ ประชุมเชิงปฏิบัติการพัฒนาชมรม TO BE NUMBER ONE ในสถานประกอบการ</p> <p>๑.๒.๕ ประชุมเชิงปฏิบัติการพัฒนาชมรม TO BE NUMBER ONE ในเรือนจำ</p> <p>๑.๒.๖ ประชุมเชิงปฏิบัติการพัฒนาชมรม TO BE NUMBER ONE ในหน่วยงานคุมประพฤติ</p> <p>๑.๓ สนับสนุนการเข้าร่วมกิจกรรม TO BE NUMBER ONETEEN DANCERISE ระดับภาคเหนือ</p> <p>๑.๔ สนับสนุนการเข้าร่วมกิจกรรมเยาวชนต้นแบบเก่งและดี TO BE NUMBER ONE ระดับภาคเหนือ</p> <p>๑.๕ จัดประกวดผลการดำเนินงานชมรม TO BE NUMBER ONE จังหวัดอุทัยธานี</p> <p>๑.๖ เข้าร่วมกิจกรรมประกวดผลการดำเนินงานชมรม TO BE NUMBER ONE ระดับภาคเหนือ</p> <p>๑.๗ เข้าร่วมมหกรรมรวมพลฯ และประกวดจังหวัด อำเภอ ชมรม TO BE NUMBER ONE ระดับประเทศ</p> <p>๑.๘ จัดมหกรรมรวมพลฯ เยาวชนและประกวดเยาวชนต้นแบบเก่งและดี TO BE NUMBER ONE ระดับจังหวัด</p> <p>๑.๙ จัดค่ายพัฒนาศักยภาพเยาวชนสมาชิกชมรม TO BE NUMBER ONE จังหวัดอุทัยธานี</p>

หัวข้อ	รายละเอียด
๙. หน่วยงานดำเนินงาน	สำนักงานสาธารณสุขจังหวัดอุทัยธานี
๑๐. ระยะเวลาในการดำเนินงาน	ปีงบประมาณ พ.ศ.๒๕๖๖
๑๑. งบประมาณ	๑,๑๘๔,๐๐๐ บาท
๑๒. ผลผลิต (output)	จัดกิจกรรมเพิ่มประสิทธิภาพการป้องกันและแก้ไขปัญหาเสพติด TO BE NUMBER ONE จังหวัดอุทัยธานี
๑๓. ผลที่คาดว่าจะได้รับ (Outcome)	๕.๑ เยาวชนมีทักษะชีวิตและภูมิคุ้มกันห่างไกลจากยาเสพติด ๕.๒ เยาวชนมีความมั่นคงทางสุขภาพ มีคุณภาพชีวิตที่ดีและมีทักษะชีวิตในการป้องกันความเสี่ยงรอบด้าน ๕.๓ สังคมมีความปลอดภัยจากยาเสพติด

แบบฟอร์มโครงการแบบย่อ (Project Brief) ของโครงการสำคัญภายใต้งบประมาณของจังหวัด

ประเด็นการพัฒนาจังหวัด ยุทธศาสตร์พัฒนาคุณภาพชีวิตตามหลักปรัชญาเศรษฐกิจพอเพียงเสริมสร้างความมั่นคงภายในและความสงบเรียบร้อย

หัวข้อ	รายละเอียด
๑. ชื่อโครงการ	โครงการเพิ่มประสิทธิภาพการป้องกันและแก้ไขปัญหาเสพติดTO BE NUMBER ONE จังหวัดอุทัยธานี พ.ศ.๒๕๖๗
๒. ชื่อแผนงาน	บูรณาการส่งเสริมการพัฒนาจังหวัดและกลุ่มจังหวัดแบบบูรณาการ
๓. แนวทางการพัฒนา	ยุทธศาสตร์พัฒนาคุณภาพชีวิตตามหลักปรัชญาเศรษฐกิจพอเพียงเสริมสร้างความมั่นคงภายในและความสงบเรียบร้อย
๔. ความสำคัญของโครงการ หลักการและเหตุผล	สถานการณ์ปัญหาเสพติดกลุ่มเด็กและเยาวชนอายุต่ำกว่า ๒๔ ปีของจังหวัดอุทัยธานียังมีการแพร่ระบาดอย่างต่อเนื่องซึ่งยาเสพติดที่พบมากที่สุดคือยาบ้ารองลงมาเป็นกัญชาและไอซ์ (ที่มา: ข้อมูลลบสศ. ณ ๑ กันยายน ๒๕๖๔) จากสถิติในปีงบประมาณ ๒๕๖๒-๒๕๖๔ พบว่ามีเยาวชนอายุระหว่าง ๑๒ - ๒๔ ปีเข้ารับการบำบัดยาเสพติดจำนวน ๒๓๔, ๒๒๕ และ ๑๕๑ คนตามลำดับและในจำนวนนี้อยู่ในกลุ่มนักเรียนนักศึกษาจำนวน ๖๖, ๓๑ และ ๓๒ คนตามลำดับแนวทางการแก้ไขปัญหายาเสพติดมีแนวโน้มขยายตัวในกลุ่มเยาวชนของจังหวัดได้ดำเนินการภายใต้แนวคิดการสร้างความเข้มแข็งของเยาวชนโดยมีสังคมและชุมชนที่ประกอบด้วยภาคส่วนต่างๆในระดับพื้นที่ทำหน้าที่หนุนเสริมการดำเนินกิจกรรมสร้างสรรค์ของเยาวชนทำให้เยาวชนเกิดภูมิคุ้มกันในการป้องกันตนเองให้ห่างไกลจากยาเสพติดและเป็นการสร้างการมีส่วนร่วมเป็นพลังในการต่อสู้กับยาเสพติดของจังหวัดอุทัยธานีได้อย่างมีประสิทธิภาพด้วยนอกเหนือจากนี้จากการที่ได้ดำเนินการโครงการต่อเนื่องมาเป็นระยะ ๑ ปีพบว่าการส่งเสริมให้เยาวชนได้รับการพัฒนาศักยภาพและปฏิบัติกิจกรรมเชิงสร้างสรรค์โดยการสนับสนุนของสังคมช่วยให้ผู้ค้ายาเสพติดเข้าถึงกลุ่มเสี่ยงที่เป็นเป้าหมายได้ยากขึ้นประกอบกับรัฐบาลได้กำหนดให้การแก้ปัญหายาเสพติดเป็นนโยบายสำคัญเร่งด่วนที่ต้องดำเนินการและเป็นประเด็นความมั่นคงของจังหวัดในการติดตามผลอย่างต่อเนื่องจึงเป็นเหตุผลความจำเป็นที่จะดำเนินการเพื่อป้องกันยาเสพติดให้กับเด็กและเยาวชนให้มีความต่อเนื่องโดยการพัฒนาความเข้มแข็งของเยาวชนแกนนำสมาชิกTO BE NUMBER ONE ต่อเนื่องในทุกพื้นที่เพื่อการขยายผลการรูปแบบการดำเนินงานป้องกันและแก้ปัญหายาเสพติดของชมรมTO BE NUMBER ONE ให้เพิ่มขึ้นและเป็นการลดระดับความรุนแรงของปัญหายาเสพติดในจังหวัดอุทัยธานีที่จะเกิดขึ้นในอนาคตและควบคุมมิให้เกิดผลกระทบต่อสังคมได้อย่างยั่งยืน
๕. วัตถุประสงค์ของโครงการ	๓.๑ เพื่อพัฒนาทักษะชีวิตและภูมิคุ้มกันทางจิตใจของเยาวชนจังหวัดอุทัยธานี ๓.๒ เพื่อพัฒนารูปแบบการดำเนินงานป้องกันปัญหายาเสพติดTO BE NUMBER ONE ๓.๓ ลดปัญหายาเสพติดในกลุ่มเยาวชนของจังหวัดอุทัยธานี

หัวข้อ	รายละเอียด
๖. ตัวชี้วัดและค่าเป้าหมาย	๔.๑ เยาวชนได้รับการพัฒนาและเข้าร่วมกิจกรรม TO BE NUMBER ONE จำนวน ๑๐๐๐ คน ๔.๒ มีชมรม TO BE NUMBER ONE ที่ดำเนินกิจกรรมได้ตามเกณฑ์เพิ่มขึ้น จำนวน ๒๕ ชมรม ๔.๓ ร้อยละ ๙๐ ของเยาวชนที่เข้ารับการบำบัดตามแนวทางใคร่ติดยา กมือขึ้นและไม่กลับไปเสพซ้ำ
๗. พื้นที่เป้าหมาย	จังหวัดอุทัยธานี
๘. กิจกรรมหลัก	โครงการเพิ่มประสิทธิภาพการป้องกันและแก้ไขปัญหายาเสพติด TO BE NUMBER ONE จังหวัดอุทัยธานี
<p>๘.๑กิจกรรมหลักที่ ๑</p> <p>งบประมาณ ๑, ๑๘๔,๒๐๐ บาท ผู้รับผิดชอบหลัก สสจ.อน.</p> <p>หน่วยงานที่เกี่ยวข้อง</p> <ul style="list-style-type: none"> - ปชส.จ.อน - ศรจ.อน - ท้องถิ่น จ.อน - ปกครอง จ.อน - แรงงาน จ.อน - สพม.อน.ชน. - สพป. เขต ๑, ๒ - เรือนจำ จ.อน - สนง.คุมประพฤติ จ.อน 	<p>๑)การสร้างกระแส ปลุกจิตสำนึกและพัฒนาเยาวชนเพื่อการป้องกันปัญหายาเสพติด</p> <p>๑.๑ จัดประชุมคณะกรรมการโครงการ TO BE NUMBER ONE จังหวัดอุทัยธานี</p> <p>๑.๒ การประชุมเชิงปฏิบัติการพัฒนาศักยภาพชมรม TO BE NUMBER ONE</p> <p>๑.๒.๑ประชุมเชิงปฏิบัติการพัฒนาชมรม TO BE NUMBER ONEในสถานศึกษา (ประเภทต้นแบบ)</p> <p>๑.๒.๒ประชุมเชิงปฏิบัติการพัฒนาชมรม TO BE NUMBER ONEในสถานศึกษา (ประเภทขยายเครือข่าย)</p> <p>๑.๒.๓ประชุมเชิงปฏิบัติการพัฒนาชมรม TO BE NUMBER ONEในชุมชน</p> <p>๑.๒.๔ประชุมเชิงปฏิบัติการพัฒนาชมรม TO BE NUMBER ONEในสถานประกอบการ</p> <p>๑.๒.๕ประชุมเชิงปฏิบัติการพัฒนาชมรม TO BE NUMBER ONEในเรือนจำ</p> <p>๑.๒.๖ประชุมเชิงปฏิบัติการพัฒนาชมรม TO BE NUMBER ONEในหน่วยงานคุมประพฤติ</p> <p>๑.๓ สนับสนุนการเข้าร่วมกิจกรรม TO BE NUMBER ONETEEN DANCERCISE ระดับภาคเหนือ</p> <p>๑.๔ สนับสนุนการเข้าร่วมกิจกรรมเยาวชนต้นแบบเก่งและดี TO BE NUMBER ONE ระดับภาคเหนือ</p> <p>๑.๕ จัดประกวดผลการดำเนินงานชมรม TO BE NUMBER ONE จังหวัดอุทัยธานี</p> <p>๑.๖เข้าร่วมกิจกรรมประกวดผลการดำเนินงานชมรม TO BE NUMBER ONE ระดับภาคเหนือ</p> <p>๑.๗ เข้าร่วมมหกรรมรวมพลังฯ และประกวดจังหวัด อำเภอ ชมรม TO BE NUMBER ONE ระดับประเทศ</p> <p>๑.๘ จัดมหกรรมรวมพลังเยาวชนและประกวดเยาวชนต้นแบบเก่งและดี TO BE NUMBER ONEระดับจังหวัด</p> <p>๑.๙ จัดค่ายพัฒนาศักยภาพเยาวชนสมาชิกชมรม TO BE NUMBER ONE จังหวัดอุทัยธานี</p>

หัวข้อ	รายละเอียด
๙. หน่วยงานดำเนินงาน	สำนักงานสาธารณสุขจังหวัดอุทัยธานี
๑๐. ระยะเวลาในการดำเนินงาน	ปีงบประมาณ พ.ศ.๒๕๖๗
๑๑. งบประมาณ	๑,๑๘๔,๐๐๐ บาท
๑๒. ผลผลิต (output)	จัดกิจกรรมเพิ่มประสิทธิภาพการป้องกันและแก้ไขปัญหาเสพติดTO BE NUMBER ONE จังหวัดอุทัยธานี
๑๓. ผลที่คาดว่าจะได้รับ (Outcome)	๕.๑ เยาวชนมีทักษะชีวิตและภูมิคุ้มกันห่างไกลจากยาเสพติด ๕.๒ เยาวชนมีความมั่นคงทางสุขภาพ มีคุณภาพชีวิตที่ดีและมีทักษะชีวิตในการป้องกันความเสี่ยงรอบด้าน ๕.๓ สังคมมีความปลอดภัยจากยาเสพติด

แบบฟอร์มโครงการแบบย่อ (Project Brief) ของโครงการสำคัญภายใต้งบประมาณของจังหวัด

ประเด็นการพัฒนาจังหวัด ยุทธศาสตร์พัฒนาคุณภาพชีวิตตามหลักปรัชญาเศรษฐกิจพอเพียงเสริมสร้างความมั่นคงภายในและความสงบเรียบร้อย

หัวข้อ	รายละเอียด
๑. ชื่อโครงการ	โครงการเพิ่มประสิทธิภาพการป้องกันและแก้ไขปัญหาเสพติดTO BE NUMBER ONE จังหวัดอุทัยธานี พ.ศ.๒๕๖๘
๒. ชื่อแผนงาน	บูรณาการส่งเสริมการพัฒนาจังหวัดและกลุ่มจังหวัดแบบบูรณาการ
๓. แนวทางการพัฒนา	ยุทธศาสตร์พัฒนาคุณภาพชีวิตตามหลักปรัชญาเศรษฐกิจพอเพียงเสริมสร้างความมั่นคงภายในและความสงบเรียบร้อย
๔. ความสำคัญของโครงการ หลักการและเหตุผล	สถานการณ์ปัญหาเสพติดกลุ่มเด็กและเยาวชนอายุต่ำกว่า ๒๔ ปีของจังหวัดอุทัยธานียังมีการแพร่ระบาดอย่างต่อเนื่องซึ่งยาเสพติดที่พบมากที่สุดคือยาบ้ารองลงมาเป็นกัญชาและไอซ์ (ที่มา: ข้อมูลลบสด. ณ ๑ กันยายน ๒๕๖๔) จากสถิติในปีงบประมาณ ๒๕๖๒-๒๕๖๔ พบว่ามีเยาวชนอายุระหว่าง ๑๒ - ๒๔ ปีเข้ารับการบำบัดยาเสพติดจำนวน ๒๓๔, ๒๒๕ และ ๑๕๑ คนตามลำดับและในจำนวนนี้อยู่ในกลุ่มนักเรียนนักศึกษาจำนวน ๖๖, ๓๑ และ ๓๒ คนตามลำดับแนวทางการแก้ไขปัญหายาเสพติดมีแนวโน้มขยายตัวในกลุ่มเยาวชนของจังหวัดได้ดำเนินการภายใต้แนวคิดการสร้างความเข้มแข็งของเยาวชนโดยมีสังคมและชุมชนที่ประกอบด้วยภาคส่วนต่างๆในระดับพื้นที่ทำหน้าที่หนุนเสริมการดำเนินกิจกรรมสร้างสรรค์ของเยาวชนทำให้เยาวชนเกิดภูมิคุ้มกันในการป้องกันตนเองให้ห่างไกลจากยาเสพติดและเป็นการสร้างการมีส่วนร่วมเป็นพลังในการต่อสู้กับยาเสพติดของจังหวัดอุทัยธานีได้อย่างมีประสิทธิภาพด้วยนอกจากนี้จากการที่ได้ดำเนินการโครงการต่อเนื่องมาเป็นระยะ ๑ ปีพบว่าการส่งเสริมให้เยาวชนได้รับการพัฒนาศักยภาพและปฏิบัติกิจกรรมเชิงสร้างสรรค์โดยการสนับสนุนของสังคมช่วยให้ผู้ค้ายาเสพติดเข้าถึงกลุ่มเสี่ยงที่เป็นเป้าหมายได้ยากขึ้นประกอบกับรัฐบาลได้กำหนดให้การแก้ปัญหายาเสพติดเป็นนโยบายสำคัญเร่งด่วนที่ต้องดำเนินการและเป็นประเด็นความมั่นคงของจังหวัดในการติดตามผลอย่างต่อเนื่องจึงเป็นเหตุผลความจำเป็นที่จะดำเนินการเพื่อป้องกันยาเสพติดให้กับเด็กและเยาวชนให้มีความต่อเนื่องโดยการพัฒนาความเข้มแข็งของเยาวชนแกนนำสมาชิกTO BE NUMBER ONE ต่อเนื่องในทุกพื้นที่เพื่อการขยายผลการรูปแบบการดำเนินงานป้องกันและแก้ไขปัญหายาเสพติดของชมรมTO BE NUMBER ONE ให้เพิ่มขึ้นและเป็นการลดระดับความรุนแรงของปัญหายาเสพติดในจังหวัดอุทัยธานีที่จะเกิดขึ้นในอนาคตและควบคุมมิให้เกิดผลกระทบต่อสังคมได้อย่างยั่งยืน
๕. วัตถุประสงค์ของโครงการ	๓.๑ เพื่อพัฒนาทักษะชีวิตและภูมิคุ้มกันทางจิตใจของเยาวชนจังหวัดอุทัยธานี ๓.๒ เพื่อพัฒนารูปแบบการดำเนินงานป้องกันปัญหายาเสพติดTO BE NUMBER ONE ๓.๓ ลดปัญหายาเสพติดในกลุ่มเยาวชนของจังหวัดอุทัยธานี

หัวข้อ	รายละเอียด
๖. ตัวชี้วัดและค่าเป้าหมาย	๔.๑ เยาวชนได้รับการพัฒนาและเข้าร่วมกิจกรรม TO BE NUMBER ONE จำนวน ๑๐๐๐ คน ๔.๒ มีชมรม TO BE NUMBER ONE ที่ดำเนินกิจกรรมได้ตามเกณฑ์เพิ่มขึ้น จำนวน ๒๕ ชมรม ๔.๓ ร้อยละ ๙๐ ของเยาวชนที่เข้ารับการบำบัดตามแนวทางใคร่ติดยากมือขึ้นและไม่กลับไปเสพซ้ำ
๗. พื้นที่เป้าหมาย	จังหวัดอุทัยธานี
๘. กิจกรรมหลัก	โครงการเพิ่มประสิทธิภาพการป้องกันและแก้ไขปัญหายาเสพติด TO BE NUMBER ONE จังหวัดอุทัยธานี
<p>๘.๑กิจกรรมหลักที่ ๑</p> <p>งบประมาณ ๑, ๑๘๔,๒๐๐ บาท</p> <p>ผู้รับผิดชอบหลัก สสจ.อน.</p> <p>หน่วยงานที่เกี่ยวข้อง</p> <ul style="list-style-type: none"> - ปชส.จ.อน - ศธจ.อน - ท้องถิ่น จ.อน - ปกครอง จ.อน - แรงงาน จ.อน - สพม.อน.ชน. - สพป. เขต ๑, ๒ - เรือนจำ จ.อน - สนง.คุมประพฤติ จ.อน 	<p>๑)การสร้างกระแส ปลุกจิตสำนึกและพัฒนาเยาวชนเพื่อการป้องกันปัญหายาเสพติด</p> <p>๑.๑ จัดประชุมคณะกรรมการโครงการ TO BE NUMBER ONE จังหวัดอุทัยธานี</p> <p>๑.๒ การประชุมเชิงปฏิบัติการพัฒนาศักยภาพชมรม TO BE NUMBER ONE</p> <p>๑.๒.๑ประชุมเชิงปฏิบัติการพัฒนาชมรม TO BE NUMBER ONEในสถานศึกษา (ประเภทต้นแบบ)</p> <p>๑.๒.๒ประชุมเชิงปฏิบัติการพัฒนาชมรม TO BE NUMBER ONEในสถานศึกษา (ประเภทขยายเครือข่าย)</p> <p>๑.๒.๓ประชุมเชิงปฏิบัติการพัฒนาชมรม TO BE NUMBER ONEในชุมชน</p> <p>๑.๒.๔ประชุมเชิงปฏิบัติการพัฒนาชมรม TO BE NUMBER ONEในสถานประกอบการ</p> <p>๑.๒.๕ประชุมเชิงปฏิบัติการพัฒนาชมรม TO BE NUMBER ONEในเรือนจำ</p> <p>๑.๒.๖ประชุมเชิงปฏิบัติการพัฒนาชมรม TO BE NUMBER ONEในหน่วยงานคุมประพฤติ</p> <p>๑.๓ สนับสนุนการเข้าร่วมกิจกรรม TO BE NUMBER ONETEEN DANCERCISE ระดับภาคเหนือ</p> <p>๑.๔ สนับสนุนการเข้าร่วมกิจกรรมเยาวชนต้นแบบเก่งและดี TO BE NUMBER ONE ระดับภาคเหนือ</p> <p>๑.๕ จัดประกวดผลการดำเนินงานชมรม TO BE NUMBER ONE จังหวัดอุทัยธานี</p> <p>๑.๖เข้าร่วมกิจกรรมประกวดผลการดำเนินงานชมรม TO BE NUMBER ONE ระดับภาคเหนือ</p> <p>๑.๗ เข้าร่วมมหกรรมรวมพลฯ และประกวดจังหวัด อำเภอ ชมรม TO BE NUMBER ONE ระดับประเทศ</p> <p>๑.๘ จัดมหกรรมรวมพลฯเยาวชนและประกวดเยาวชนต้นแบบเก่งและดี TO BE NUMBER ONEระดับจังหวัด</p> <p>๑.๙ จัดค่ายพัฒนาศักยภาพเยาวชนสมาชิกชมรม TO BE NUMBER ONE จังหวัดอุทัยธานี</p>

หัวข้อ	รายละเอียด
๙. หน่วยงานดำเนินงาน	สำนักงานสาธารณสุขจังหวัดอุทัยธานี
๑๐. ระยะเวลาในการดำเนินงาน	ปีงบประมาณ พ.ศ.๒๕๖๘
๑๑. งบประมาณ	๑,๑๘๔,๐๐๐ บาท
๑๒. ผลผลิต (output)	จัดกิจกรรมเพิ่มประสิทธิภาพการป้องกันและแก้ไขปัญหาเสพติดTO BE NUMBER ONE จังหวัดอุทัยธานี
๑๓. ผลที่คาดว่าจะได้รับ (Outcome)	๕.๑ เยาวชนมีทักษะชีวิตและภูมิคุ้มกันห่างไกลจากยาเสพติด ๕.๒ เยาวชนมีความมั่นคงทางสุขภาพ มีคุณภาพชีวิตที่ดีและมีทักษะชีวิตในการป้องกันความเสี่ยงรอบด้าน ๕.๓ สังคมมีความปลอดภัยจากยาเสพติด

แบบ จ.๑-๑
(Project Briefรายโครงการ)

แบบฟอร์มโครงการแบบย่อ (Project Brief) ของโครงการสำคัญภายใต้งบประมาณของจังหวัด

ประเด็นการพัฒนาจังหวัด ยกระดับการพัฒนาคุณภาพชีวิตตามหลักปรัชญาเศรษฐกิจพอเพียงเสริมสร้างความมั่นคงภายในและความสงบเรียบร้อย

หัวข้อ	รายละเอียด
๑. ชื่อโครงการ	โครงการเพิ่มประสิทธิภาพการป้องกันและแก้ไขปัญหาเสพติด TO BE NUMBER ONE จังหวัดอุทัยธานี พ.ศ.๒๕๖๙
๒. ชื่อแผนงาน	บูรณาการส่งเสริมการพัฒนาจังหวัดและกลุ่มจังหวัดแบบบูรณาการ
๓. แนวทางการพัฒนา	ยกระดับการพัฒนาคุณภาพชีวิตตามหลักปรัชญาเศรษฐกิจพอเพียงเสริมสร้างความมั่นคงภายในและความสงบเรียบร้อย
๔. ความสำคัญของโครงการ หลักการและเหตุผล	สถานการณ์ปัญหาเสพติดกลุ่มเด็กและเยาวชนอายุต่ำกว่า ๒๕ ปีของจังหวัดอุทัยธานียังมีการแพร่ระบาดอย่างต่อเนื่องซึ่งยาเสพติดที่พบมากที่สุดคือยาบ้า รองลงมาเป็นกัญชาและไอซ์ (ที่มา: ข้อมูลสสส. ณ ๑ กันยายน ๒๕๖๔) จากสถิติในปีงบประมาณ ๒๕๖๒-๒๕๖๔ พบว่ามีเยาวชนอายุระหว่าง ๑๒ - ๒๔ ปีเข้ารับการรักษาเสพติดจำนวน ๒๓๔, ๒๒๕ และ ๑๕๑ คนตามลำดับและในจำนวนนี้อยู่ในกลุ่มนักเรียนนักศึกษาจำนวน ๖๖, ๓๑ และ ๓๒ คนตามลำดับแนวทางการแก้ไขปัญหาเสพติดมีแนวโน้มขยายตัวในกลุ่มเยาวชนของจังหวัดได้ดำเนินการภายใต้แนวคิดการสร้างความเข้มแข็งของเยาวชนโดยมีสังคมและชุมชนที่ประกอบด้วยภาคส่วนต่างๆในระดับพื้นที่ทำหน้าที่หนุนเสริมการดำเนินกิจกรรมสร้างสรรค์ของเยาวชนทำให้เยาวชนเกิดภูมิคุ้มกันในการป้องกันตนเองให้ห่างไกลจากยาเสพติดและเป็นการสร้างการมีส่วนร่วมเป็นพลังในการต่อสู้กับยาเสพติดของจังหวัดอุทัยธานีได้อย่างมีประสิทธิภาพด้วยนอกจากนี้จากการที่ได้ดำเนินการโครงการต่อเนื่องมาเป็นระยะ ๑ ปี พบว่าการส่งเสริมให้เยาวชนได้รับการพัฒนาศักยภาพและปฏิบัติกิจกรรมเชิงสร้างสรรค์โดยการสนับสนุนของสังคมช่วยให้ผู้ค้าเสพติดเข้าถึงกลุ่มเสี่ยงที่เป็นเป้าหมายได้ยากขึ้นประกอบกับรัฐบาลได้กำหนดให้การแก้ไขปัญหายาเสพติดเป็นนโยบายสำคัญเร่งด่วนที่ต้องดำเนินการและเป็นประเด็นความมั่นคงของจังหวัดในการติดตามผลอย่างต่อเนื่องจึงเป็นเหตุผลความจำเป็นที่จะดำเนินการเพื่อป้องกันยาเสพติดให้กับเด็กและเยาวชนให้มีความต่อเนื่องโดยการพัฒนาความเข้มแข็งของเยาวชนแกนนำสมาชิก TO BE NUMBER ONE ต่อเนื่องในทุกพื้นที่เพื่อการขยายผลจากรูปแบบการดำเนินงานป้องกันและแก้ไขปัญหายาเสพติดของชมรม TO BE NUMBER ONE ให้เพิ่มขึ้นและเป็นการลดระดับความรุนแรงของปัญหายาเสพติดในจังหวัดอุทัยธานีที่จะเกิดขึ้นในอนาคตและควบคุมมิให้เกิดผลกระทบต่อสังคมได้อย่างยั่งยืน
๕. วัตถุประสงค์ของโครงการ	๓.๑ เพื่อพัฒนทักษะชีวิตและภูมิคุ้มกันทางจิตใจของเยาวชนจังหวัดอุทัยธานี ๓.๒ เพื่อพัฒนารูปแบบการดำเนินงานป้องกันปัญหายาเสพติด TO BE NUMBER ONE ๓.๓ ลดปัญหายาเสพติดในกลุ่มเยาวชนของจังหวัดอุทัยธานี
๖. ตัวชี้วัดและค่าเป้าหมาย	๔.๑ เยาวชนได้รับการพัฒนาและเข้าร่วมกิจกรรม TO BE NUMBER ONE จำนวน ๑๐๐๐ คน ๔.๒ มีชมรม TO BE NUMBER ONE ที่ดำเนินกิจกรรมได้ตามเกณฑ์เพิ่มขึ้น จำนวน ๒๕ ชมรม

หัวข้อ	รายละเอียด
	๔.๓ ร้อยละ ๙๐ ของเยาวชนที่เข้ารับการบำบัดตามแนวทางใคร่ติดยาที่มีขึ้นและไม่กลับไปเสพยา
๗. พื้นที่เป้าหมาย	จังหวัดอุทัยธานี
๘. กิจกรรมหลัก	โครงการเพิ่มประสิทธิภาพการป้องกันและแก้ไขปัญหายาเสพติด TO BE NUMBER ONE จังหวัดอุทัยธานี
<p>๘.๑กิจกรรมหลักที่ ๑</p> <p>งบประมาณ ๑,๑๘๔,๒๐๐ บาท</p> <p>ผู้รับผิดชอบหลัก สสจ.อน.</p> <p>หน่วยงานที่เกี่ยวข้อง</p> <ul style="list-style-type: none"> - พชส.จ.อน - ศธจ.อน - ท้องถิ่น จ.อน - ปกครอง จ.อน - แรงงาน จ.อน - สพม.อน.ชน. - สฟป. เขต ๑, ๒ - เรือนจำ จ.อน - สนง.คุมประพฤติ จ.อน 	<p>๑)การสร้างกระแส ปลุกจิตสำนึกและพัฒนาเยาวชนเพื่อการป้องกันปัญหายาเสพติด</p> <p>๑.๑ จัดประชุมคณะกรรมการโครงการ TO BE NUMBER ONE จังหวัดอุทัยธานี</p> <p>๑.๒ การประชุมเชิงปฏิบัติการพัฒนาศักยภาพชมรม TO BE NUMBER ONE</p> <p>๑.๒.๑ประชุมเชิงปฏิบัติการพัฒนาชมรม TO BE NUMBER ONE ในสถานศึกษา (ประเภทต้นแบบ)</p> <p>๑.๒.๒ประชุมเชิงปฏิบัติการพัฒนาชมรม TO BE NUMBER ONE ในสถานศึกษา (ประเภทขยายเครือข่าย)</p> <p>๑.๒.๓ประชุมเชิงปฏิบัติการพัฒนาชมรม TO BE NUMBER ONE ในชุมชน</p> <p>๑.๒.๔ประชุมเชิงปฏิบัติการพัฒนาชมรม TO BE NUMBER ONE ในสถานประกอบการ</p> <p>๑.๒.๕ประชุมเชิงปฏิบัติการพัฒนาชมรม TO BE NUMBER ONE ในเรือนจำ</p> <p>๑.๒.๖ประชุมเชิงปฏิบัติการพัฒนาชมรม TO BE NUMBER ONE ในหน่วยงานคุมประพฤติ</p> <p>๑.๓ สนับสนุนการเข้าร่วมกิจกรรม TO BE NUMBER ONETEEN DANCERCISE ระดับภาคเหนือ</p> <p>๑.๔ สนับสนุนการเข้าร่วมกิจกรรมเยาวชนต้นแบบเก่งและดี TO BE NUMBER ONE ระดับภาคเหนือ</p> <p>๑.๕ จัดประกวดผลการดำเนินงานชมรม TO BE NUMBER ONE จังหวัดอุทัยธานี</p> <p>๑.๖เข้าร่วมกิจกรรมประกวดผลการดำเนินงานชมรม TO BE NUMBER ONE ระดับภาคเหนือ</p> <p>๑.๗ เข้าร่วมมหกรรมรวมพลัง และประกวดจังหวัด อำเภอ ชมรม TO BE NUMBER ONE ระดับประเทศ</p> <p>๑.๘ จัดมหกรรมรวมพลังเยาวชนและประกวดเยาวชนต้นแบบเก่งและดี TO BE NUMBER ONE ระดับจังหวัด</p> <p>๑.๙ จัดค่ายพัฒนาศักยภาพเยาวชนสมาชิกชมรม TO BE NUMBER ONE จังหวัดอุทัยธานี</p>
๙. หน่วยงานดำเนินงาน	สำนักงานสาธารณสุขจังหวัดอุทัยธานี
๑๐. ระยะเวลาในการดำเนินงาน	ปีงบประมาณ พ.ศ.๒๕๖๙
๑๑. งบประมาณ	๑,๑๘๔,๐๐๐ บาท
๑๒. ผลผลิต (output)	จัดกิจกรรมเพิ่มประสิทธิภาพการป้องกันและแก้ไขปัญหายาเสพติด TO BE NUMBER ONE จังหวัดอุทัยธานี
๑๓. ผลที่คาดว่าจะได้รับ (Outcome)	<p>๕.๑ เยาวชนมีทักษะชีวิตและภูมิคุ้มกันห่างไกลจากยาเสพติด</p> <p>๕.๒ เยาวชนมีความมั่นคงทางสุขภาพ มีคุณภาพชีวิตที่ดีและมีทักษะชีวิตในการป้องกันความเสี่ยงรอบด้าน</p> <p>๕.๓ สังคมมีความปลอดภัยจากยาเสพติด</p>

แบบฟอร์มโครงการแบบย่อ (Project Brief) ของโครงการสำคัญภายใต้งบประมาณของจังหวัด

ประเด็นการพัฒนาจังหวัด ยุทธศาสตร์พัฒนาคุณภาพชีวิตตามหลักปรัชญาเศรษฐกิจพอเพียงเสริมสร้างความมั่นคงภายในและความสงบเรียบร้อย

หัวข้อ	รายละเอียด
๑. ชื่อโครงการ	โครงการเพิ่มประสิทธิภาพการป้องกันและแก้ไขปัญหาเสพติดTO BE NUMBER ONE จังหวัดอุทัยธานี พ.ศ.๒๕๗๐
๒. ชื่อแผนงาน	บูรณาการส่งเสริมการพัฒนาจังหวัดและกลุ่มจังหวัดแบบบูรณาการ
๓. แนวทางการพัฒนา	ยุทธศาสตร์พัฒนาคุณภาพชีวิตตามหลักปรัชญาเศรษฐกิจพอเพียงเสริมสร้างความมั่นคงภายในและความสงบเรียบร้อย
๔. ความสำคัญของโครงการ หลักการและเหตุผล	<p>สถานการณ์ปัญหาเสพติดกลุ่มเด็กและเยาวชนอายุต่ำกว่า ๒๔ ปีของจังหวัดอุทัยธานียังมีการแพร่ระบาดอย่างต่อเนื่องซึ่งยาเสพติดที่พบบ่อยที่สุดคือยาบ้ารองลงมาเป็นกัญชาและไอซ์</p> <p>(ที่มา: ข้อมูลลต. ณ ๑ กันยายน ๒๕๖๔) จากสถิติในปีงบประมาณ ๒๕๖๒-๒๕๖๔ พบว่ามีเยาวชนอายุระหว่าง ๑๒ - ๒๔ ปีเข้ารับการบำบัดยาเสพติดจำนวน ๒๓๔, ๒๒๕ และ ๑๕๑ คนตามลำดับและในจำนวนนี้อยู่ในกลุ่มนักเรียนนักศึกษาจำนวน ๖๖, ๓๑ และ ๓๒ คนตามลำดับแนวทางการแก้ไขปัญหายาเสพติดมีแนวโน้มขยายตัวในกลุ่มเยาวชนของจังหวัดได้ดำเนินการภายใต้แนวคิดการสร้างเสริมความเข้มแข็งของเยาวชนโดยมีสังคมและชุมชนที่ประกอบด้วยภาคส่วนต่างๆในระดับพื้นที่ทำหน้าที่หนุนเสริมการดำเนินกิจกรรมสร้างสรรค์ของเยาวชนทำให้เยาวชนเกิดภูมิคุ้มกันในการป้องกันตนเองให้ห่างไกลจากยาเสพติดและเป็นการสร้างการมีส่วนร่วมเป็นพลังในการต่อสู้กับยาเสพติดของจังหวัดอุทัยธานีได้อย่างมีประสิทธิภาพด้วยนอกเหนือจากการที่ได้ดำเนินการโครงการต่อเนื่องมาเป็นระยะ ๑ ปีพบว่าการส่งเสริมให้เยาวชนได้รับการพัฒนาศักยภาพและปฏิบัติกิจกรรมเชิงสร้างสรรค์โดยการสนับสนุนของสังคมช่วยให้ผู้ค้ายาเสพติดเข้าถึงกลุ่มเสี่ยงที่เป็นเป้าหมายได้ยากขึ้นประกอบกับรัฐบาลได้กำหนดให้การแก้ปัญหายาเสพติดเป็นนโยบายสำคัญเร่งด่วนที่ต้องดำเนินการและเป็นประเด็นความมั่นคงของจังหวัดในการติดตามผลอย่างต่อเนื่องจึงเป็นเหตุผลความจำเป็นที่จะดำเนินการเพื่อป้องกันยาเสพติดให้กับเด็กและเยาวชนให้มีความต่อเนื่องโดยการพัฒนาความเข้มแข็งของเยาวชนแกนนำสมาชิกTO BE NUMBER ONE ต่อเนื่องในทุกพื้นที่เพื่อการขยายผลการรูปแบบการดำเนินงานป้องกันและแก้ไขปัญหายาเสพติดของชมรมTO BE NUMBER ONE ให้เพิ่มขึ้นและเป็นการลดระดับความรุนแรงของปัญหายาเสพติดในจังหวัดอุทัยธานีที่จะเกิดขึ้นในอนาคตและควบคุมมิให้เกิดผลกระทบต่อสังคมได้อย่างยั่งยืน</p>
๕. วัตถุประสงค์ของโครงการ	<p>๓.๑ เพื่อพัฒนาทักษะชีวิตและภูมิคุ้มกันทางจิตใจของเยาวชนจังหวัดอุทัยธานี</p> <p>๓.๒ เพื่อพัฒนารูปแบบการดำเนินงานป้องกันปัญหายาเสพติดTO BE NUMBER ONE</p> <p>๓.๓ ลดปัญหายาเสพติดในกลุ่มเยาวชนของจังหวัดอุทัยธานี</p>

หัวข้อ	รายละเอียด
๖. ตัวชี้วัดและค่าเป้าหมาย	<p>๔.๑ เยาวชนได้รับการพัฒนาและเข้าร่วมกิจกรรม TO BE NUMBER ONE จำนวน ๑๐๐๐ คน</p> <p>๔.๒ มีชมรม TO BE NUMBER ONE ที่ดำเนินกิจกรรมได้ตามเกณฑ์เพิ่มขึ้น จำนวน ๒๕ ชมรม</p> <p>๔.๓ ร้อยละ ๙๐ ของเยาวชนที่เข้ารับการบำบัดตามแนวทางใคร่ติดยากมือขึ้นและไม่กลับไปเสพซ้ำ</p>
๗. พื้นที่เป้าหมาย	จังหวัดอุทัยธานี
๘. กิจกรรมหลัก	โครงการเพิ่มประสิทธิภาพการป้องกันและแก้ไขปัญหายาเสพติด TO BE NUMBER ONE จังหวัดอุทัยธานี
<p>๘.๑กิจกรรมหลักที่ ๑</p> <p>งบประมาณ ๑, ๑๘๔,๒๐๐ บาท</p> <p>ผู้รับผิดชอบหลัก สสจ.อน.</p> <p>หน่วยงานที่เกี่ยวข้อง</p> <ul style="list-style-type: none"> - ปชส.จ.อน - ศธจ.อน - ท้องถิ่น จ.อน - ปกครอง จ.อน - แรงงาน จ.อน - สพม.อน.ชน. - สพป. เขต ๑, ๒ - เรือนจำ จ.อน - สนง.คุมประพฤติ จ.อน 	<p>๑)การสร้างกระแส ปลุกจิตสำนึกและพัฒนาเยาวชนเพื่อการป้องกันปัญหายาเสพติด</p> <p>๑.๑ จัดประชุมคณะกรรมการโครงการ TO BE NUMBER ONE จังหวัดอุทัยธานี</p> <p>๑.๒ การประชุมเชิงปฏิบัติการพัฒนาศักยภาพชมรม TO BE NUMBER ONE</p> <p>๑.๒.๑ประชุมเชิงปฏิบัติการพัฒนาชมรม TO BE NUMBER ONEในสถานศึกษา (ประเภทต้นแบบ)</p> <p>๑.๒.๒ประชุมเชิงปฏิบัติการพัฒนาชมรม TO BE NUMBER ONEในสถานศึกษา (ประเภทขยายเครือข่าย)</p> <p>๑.๒.๓ประชุมเชิงปฏิบัติการพัฒนาชมรม TO BE NUMBER ONEในชุมชน</p> <p>๑.๒.๔ประชุมเชิงปฏิบัติการพัฒนาชมรม TO BE NUMBER ONEในสถานประกอบการ</p> <p>๑.๒.๕ประชุมเชิงปฏิบัติการพัฒนาชมรม TO BE NUMBER ONEในเรือนจำ</p> <p>๑.๒.๖ประชุมเชิงปฏิบัติการพัฒนาชมรม TO BE NUMBER ONEในหน่วยงานคุมประพฤติ</p> <p>๑.๓ สนับสนุนการเข้าร่วมกิจกรรม TO BE NUMBER ONETEEN DANCERCISE ระดับภาคเหนือ</p> <p>๑.๔ สนับสนุนการเข้าร่วมกิจกรรมเยาวชนต้นแบบเก่งและดี TO BE NUMBER ONE ระดับภาคเหนือ</p> <p>๑.๕ จัดประกวดผลการดำเนินงานชมรม TO BE NUMBER ONE จังหวัดอุทัยธานี</p> <p>๑.๖เข้าร่วมกิจกรรมประกวดผลการดำเนินงานชมรม TO BE NUMBER ONE ระดับภาคเหนือ</p> <p>๑.๗ เข้าร่วมมหกรรมรวมพลฯ และประกวดจังหวัด อำเภอ ชมรม TO BE NUMBER ONE ระดับประเทศ</p> <p>๑.๘ จัดมหกรรมรวมพลฯเยาวชนและประกวดเยาวชนต้นแบบเก่งและดี TO BE NUMBER ONEระดับจังหวัด</p> <p>๑.๙ จัดค่ายพัฒนาศักยภาพเยาวชนสมาชิกชมรม TO BE NUMBER ONE จังหวัดอุทัยธานี</p>

หัวข้อ	รายละเอียด
๙. หน่วยงานดำเนินงาน	สำนักงานสาธารณสุขจังหวัดอุทัยธานี
๑๐. ระยะเวลาในการดำเนินงาน	ปีงบประมาณ พ.ศ.๒๕๗๐
๑๑. งบประมาณ	๑,๑๘๔,๐๐๐ บาท
๑๒. ผลผลิต (output)	จัดกิจกรรมเพิ่มประสิทธิภาพการป้องกันและแก้ไขปัญหาเสพติดTO BE NUMBER ONE จังหวัดอุทัยธานี
๑๓. ผลที่คาดว่าจะได้รับ (Outcome)	๕.๑ เยาวชนมีทักษะชีวิตและภูมิคุ้มกันห่างไกลจากยาเสพติด ๕.๒ เยาวชนมีความมั่นคงทางสุขภาพ มีคุณภาพชีวิตที่ดีและมีทักษะชีวิตในการป้องกันความเสี่ยงรอบด้าน ๕.๓ สังคมมีความปลอดภัยจากยาเสพติด

แบบ จ.๑-๑
(Project Briefรายการโครงการ)

แบบฟอร์มโครงการแบบย่อ (Project Brief) ของโครงการสำคัญภายใต้งบประมาณของจังหวัด

ประเด็นการพัฒนาจังหวัด ยุทธศาสตร์การพัฒนาคุณภาพชีวิตตามหลักปรัชญาเศรษฐกิจพอเพียงเสริมสร้างความมั่นคงภายในและความสงบเรียบร้อย

หัวข้อ	รายละเอียด
๑. ชื่อโครงการ	ซ่อมสร้างถนนลาดยางผิวทางแอสฟัลติกคอนกรีต ถนนสายบ้านหนองแก- บ้านหนองเต่าตำบลหนองแกอำเภอเมืองจังหวัดอุทัยธานี
๒. ชื่อแผนงาน	บูรณาการส่งเสริมการพัฒนาจังหวัดและกลุ่มจังหวัดแบบบูรณาการ
๓. แนวทางการพัฒนา	ยุทธศาสตร์การพัฒนาคุณภาพชีวิตตามหลักปรัชญาเศรษฐกิจพอเพียงเสริมสร้างความมั่นคงภายในและความสงบเรียบร้อย
๔. ความสำคัญของโครงการ หลักการและเหตุผล	เนื่องจากเป็นสายทางที่มีการจราจรสูง แต่รถวิ่งสัญจรไปมาไม่สะดวกเพราะผิวทางขรุขระทำให้การอาจเกิดอุบัติเหตุได้
๕. วัตถุประสงค์ของโครงการ	เพื่อการคมนาคมขนส่งที่สะดวกปลอดภัยเชื่อมต่อการค้าพื้นที่เศรษฐกิจสำคัญ
๖. ตัวชี้วัดและค่าเป้าหมาย	สถิติผู้เสียชีวิตจากอุบัติเหตุจราจรทางบก (ไม่เกิน ๓๐ รายต่อปี)
๗. พื้นที่เป้าหมาย	ถนนสายบ้านหนองแก- บ้านหนองเต่าตำบลหนองแกอำเภอเมืองจังหวัดอุทัยธานี
๘. กิจกรรมหลัก	ซ่อมสร้างถนนลาดยางผิวทางแอสฟัลติกคอนกรีตถนนสายบ้านหนองแก- บ้านหนองเต่าตำบลหนองแกอำเภอเมืองจังหวัดอุทัยธานี ขนาดกว้าง ๖.๐๐ เมตรไหล่ทางข้างละ ๐.๐๐ -๑.๐๐ เมตร ระยะทาง ๕.๐๐๐ กิโลเมตร
๘.๑ กิจกรรมหลักที่ ๑	ซ่อมสร้างถนนลาดยางผิวทางแอสฟัลติกคอนกรีตถนนสายบ้านหนองแก- บ้านหนองเต่าตำบลหนองแกอำเภอเมืองจังหวัดอุทัยธานี ขนาดกว้าง ๖.๐๐ เมตรไหล่ทางข้างละ ๐.๐๐ -๑.๐๐ เมตร ระยะทาง ๕.๐๐๐ กิโลเมตร
งบประมาณ ผู้รับผิดชอบ หน่วยงานที่เกี่ยวข้อง	๒๒,๐๐๐,๐๐๐ นายมีกิจชูเกียรติผู้อำนวยการแขวงทางหลวงชนบทอุทัยธานี แขวงทางหลวงชนบทอุทัยธานี
๙. หน่วยงานดำเนินงาน	แขวงทางหลวงชนบทอุทัยธานี
๑๐. ระยะเวลาในการดำเนินงาน	ปีงบประมาณ พ.ศ. ๒๕๖๖
๑๑. งบประมาณ	๒๒,๐๐๐,๐๐๐
๑๒. ผลผลิต (output)	การพัฒนาด้านเศรษฐกิจและการพัฒนาด้านสังคม
๑๓. ผลที่คาดว่าจะได้รับ (Outcome)	การคมนาคมสะดวกมากขึ้น สามารถเข้าถึงแหล่งเกษตรกรรมได้รวดเร็ว ช่วยลดต้นทุนในการขนส่งสินค้าทางการเกษตร ทั้งยังช่วยลดระยะเวลาในการเดินทาง

แบบ จ.๑-๑
(Project Briefรายโครงการ)

แบบฟอร์มโครงการแบบย่อ (Project Brief) ของโครงการสำคัญภายใต้งบประมาณของจังหวัด

ประเด็นการพัฒนาจังหวัด ยุทธศาสตร์พัฒนาคุณภาพชีวิตตามหลักปรัชญาเศรษฐกิจพอเพียงเสริมสร้างความมั่นคงภายในและความสงบเรียบร้อย

หัวข้อ	รายละเอียด
๑. ชื่อโครงการ	ปรับปรุงท่อระบายน้ำเขื่อนวังร่มเกล้าตำบลทุ่งใหญ่ อำเภอเมืองอุทัยธานีจังหวัดอุทัยธานี
๒. ชื่อแผนงาน	บูรณาการส่งเสริมการพัฒนาจังหวัดและกลุ่มจังหวัดแบบบูรณาการ
๓. แนวทางการพัฒนา	ยุทธศาสตร์พัฒนาคุณภาพชีวิตตามหลักปรัชญาเศรษฐกิจพอเพียงเสริมสร้างความมั่นคงภายในและความสงบเรียบร้อย
๔. ความสำคัญของโครงการ หลักการและเหตุผล	ท่อระบายน้ำเขื่อนวังร่มเกล้าเกิดการชำรุดเสียหายเนื่องจากใช้งานมาเป็นเวลานานและถูกน้ำกัดเซาะทำให้อาจจะก่อให้เกิดความเสียหายแก่พื้นที่การเกษตรโดยรอบได้และหากไม่ดำเนินการซ่อมแซมจะทำให้เกิดความเสียหายแก่คันดินและอาคารประกอบมากขึ้น
๕. วัตถุประสงค์ของโครงการ	เพื่อปรับปรุงท่อระบายน้ำเขื่อนวังร่มเกล้าให้กลับสู่สภาพเดิมและใช้งานได้อย่างมีประสิทธิภาพเพื่อช่วยเหลือราษฎรในเรื่องน้ำที่จะใช้ในการเกษตรกรรมเพื่อเพิ่มประสิทธิภาพการผลิตให้แก่ราษฎรตำบลทุ่งใหญ่อำเภอเมืองอุทัยธานีจังหวัดอุทัยธานี
๖. ตัวชี้วัดและค่าเป้าหมาย	ปรับปรุงท่อระบายน้ำเขื่อนวังร่มเกล้าจังหวัดอุทัยธานี๑แห่ง
๗. พื้นที่เป้าหมาย	ตำบลทุ่งใหญ่อำเภอเมืองอุทัยธานีจังหวัดอุทัยธานี
๘. กิจกรรมหลัก	ปรับปรุงท่อระบายน้ำเขื่อนวังร่มเกล้าตำบลทุ่งใหญ่อำเภอเมืองอุทัยธานีจังหวัดอุทัยธานีขนาดท่อสี่เหลี่ยม ๒ ช่อง ๑.๕๐ X ๑.๕๐ เมตรพร้อมอาคารประกอบงานป้องกันการกัดเซาะท่อระบายน้ำความยาวเฉลี่ย ๑๑๓ เมตรจำนวน ๔ แห่ง
๘.๑ กิจกรรมหลักที่ ๑ งบประมาณ ผู้รับผิดชอบ หน่วยงานที่เกี่ยวข้อง	ปรับปรุงท่อระบายน้ำเขื่อนวังร่มเกล้าจังหวัดอุทัยธานี งบประมาณ ๒๐,๐๐๐,๐๐๐ บาท นายสงกรานต์ชอลศรีทอง โครงการชลประทานอุทัยธานี
๙. หน่วยงานดำเนินงาน	โครงการชลประทานอุทัยธานี
๑๐. ระยะเวลาในการดำเนินงาน	ปีงบประมาณ พ.ศ. ๒๕๖๖
๑๑. งบประมาณ	๒๐,๐๐๐,๐๐๐ บาท
๑๒. ผลผลิต (output)	ปรับปรุงท่อระบายน้ำ เขื่อนวังร่มเกล้า จังหวัดอุทัยธานี
๑๓. ผลที่คาดว่าจะได้รับ (Outcome)	ช่วยเหลือเกษตรกร ในเขตพื้นที่ ตำบลทุ่งใหญ่ อำเภอเมืองอุทัยธานี จังหวัดอุทัยธานี

แบบ จ.๑-๑
(Project Briefรายโครงการ)

แบบฟอร์มโครงการแบบย่อ (Project Brief) ของโครงการสำคัญภายใต้งบประมาณของจังหวัด

ประเด็นการพัฒนาจังหวัด ยุทธศาสตร์การพัฒนาคุณภาพชีวิตตามหลักปรัชญาเศรษฐกิจพอเพียงเสริมสร้างความมั่นคงภายในและความสงบเรียบร้อย

หัวข้อ	รายละเอียด
๑. ชื่อโครงการ	อาคารป้องกันตลิ่งเหนือฝายวังผาลาดตำบลเขาบางแกรก อำเภอนองฉางจังหวัดอุทัยธานี
๒. ชื่อแผนงาน	บูรณาการส่งเสริมการพัฒนาจังหวัดและกลุ่มจังหวัดแบบบูรณาการ
๓. แนวทางการพัฒนา	ยุทธศาสตร์การพัฒนาคุณภาพชีวิตตามหลักปรัชญาเศรษฐกิจพอเพียงเสริมสร้างความมั่นคงภายในและความสงบเรียบร้อย
๔. ความสำคัญของโครงการ หลักการและเหตุผล	โครงการอาคารป้องกันตลิ่งเหนือฝายวังผาลาดสร้างขึ้นเพื่อเกษตรกรในพื้นที่ตำบลเขาบางแกรก อำเภอนองฉาง จังหวัดอุทัยธานีที่ได้รับความเดือดร้อนในช่วงฤดูน้ำหลากน้ำได้กัดเซาะตลิ่งขาดจนทำให้น้ำท่วมพืชผลทางการเกษตรของราษฎรเสียหายดังนั้นโครงการนี้จะสามารถช่วยป้องกันตลิ่งพังทลายและไม่ทำให้พืชผลทางการเกษตรของราษฎรเสียหายได้
๕. วัตถุประสงค์ของโครงการ	เพื่อป้องกันการกัดเซาะของตลิ่ง,เพิ่มประสิทธิภาพในการป้องกันและบรรเทาภัยจากน้ำ
๖. ตัวชี้วัดและค่าเป้าหมาย	อาคารป้องกันตลิ่งเหนือฝายวังผาลาดจังหวัดอุทัยธานี๑แห่ง
๗. พื้นที่เป้าหมาย	ตำบลเขาบางแกรกอำเภอนองฉางจังหวัดอุทัยธานี
๘. กิจกรรมหลัก	อาคารป้องกันตลิ่งเหนือฝายวังผาลาดตำบลเขาบางแกรก อำเภอนองฉางจังหวัดอุทัยธานีความยาว ๔๐๕ เมตร จำนวน ๑ แห่ง
๘.๑ กิจกรรมหลักที่ ๑ งบประมาณ ผู้รับผิดชอบ หน่วยงานที่เกี่ยวข้อง	อาคารป้องกันตลิ่งเหนือฝายวังผาลาดจังหวัดอุทัยธานี งบประมาณ ๖,๐๐๐,๐๐๐ บาท นายสงกรานต์ ชลอศรีทอง โครงการชลประทานอุทัยธานี
๙. หน่วยงานดำเนินงาน	โครงการชลประทานอุทัยธานี
๑๐. ระยะเวลาในการดำเนินงาน	ปีงบประมาณ พ.ศ. ๒๕๖๖
๑๑. งบประมาณ	๖,๐๐๐,๐๐๐ บาท
๑๒. ผลผลิต (output)	อาคารป้องกันตลิ่งเหนือฝายวังผาลาดจังหวัดอุทัยธานี
๑๓. ผลที่คาดว่าจะได้รับ (Outcome)	ช่วยเหลือเกษตรกรในเขตพื้นที่ตำบลเขาบางแกรก อำเภอนองฉางจังหวัดอุทัยธานี

แบบ จ.๑-๑

(Project Briefรายโครงการ)

แบบฟอร์มโครงการแบบย่อ (Project Brief) ของโครงการสำคัญภายใต้งบประมาณของจังหวัด

ประเด็นการพัฒนาจังหวัด ยุทธศาสตร์พัฒนาคุณภาพชีวิตตามหลักปรัชญาเศรษฐกิจพอเพียงเสริมสร้างความมั่นคงภายในและความสงบเรียบร้อย

หัวข้อ	รายละเอียด
๑. ชื่อโครงการ	อาคารป้องกันตลิ่งเหนือฝายวังผาลาดตำบลเขาบางแกรก อำเภอหนองฉางจังหวัดอุทัยธานี
๒. ชื่อแผนงาน	บูรณาการส่งเสริมการพัฒนาจังหวัดและกลุ่มจังหวัดแบบบูรณาการ
๓. แนวทางการพัฒนา	ยุทธศาสตร์พัฒนาคุณภาพชีวิตตามหลักปรัชญาเศรษฐกิจพอเพียง เสริมสร้างความมั่นคงภายในและความสงบเรียบร้อย
๔. ความสำคัญของโครงการ หลักการและเหตุผล	โครงการอาคารป้องกันตลิ่งเหนือฝายวังผาลาดสร้างขึ้นเพื่อเกษตรกรในพื้นที่ตำบลเขาบางแกรกอำเภอหนองฉางจังหวัดอุทัยธานีได้รับความเดือดร้อนในช่วงฤดูน้ำหลากน้ำได้กัดเซาะตลิ่งขาดจนทำให้น้ำท่วมพืชผลทางการเกษตรของราษฎรเสียหายดังนั้นโครงการนี้จะสามารถช่วยป้องกันตลิ่งพังทลายและไม่ทำให้พืชผลทางการเกษตรของราษฎรเสียหายได้
๕. วัตถุประสงค์ของโครงการ	เพื่อป้องกันการกัดเซาะของตลิ่ง,เพิ่มประสิทธิภาพในการป้องกันและบรรเทาภัยจากน้ำ
๖. ตัวชี้วัดและค่าเป้าหมาย	อาคารป้องกันตลิ่งเหนือฝายวังผาลาดจังหวัดอุทัยธานี๑แห่ง
๗. พื้นที่เป้าหมาย	ตำบลเขาบางแกรกอำเภอหนองฉางจังหวัดอุทัยธานี
๘. กิจกรรมหลัก	อาคารป้องกันตลิ่งเหนือฝายวังผาลาดตำบลเขาบางแกรก อำเภอหนองฉางจังหวัดอุทัยธานีความยาว ๔๐๕ เมตร จำนวน ๑ แห่ง
๘.๑ กิจกรรมหลักที่ ๑ งบประมาณ ผู้รับผิดชอบ หน่วยงานที่เกี่ยวข้อง	อาคารป้องกันตลิ่งเหนือฝายวังผาลาดจังหวัดอุทัยธานี งบประมาณ ๖,๐๐๐,๐๐๐ บาท นายธกรกาญจน์จิระเดช โครงการชลประทานอุทัยธานี
๙. หน่วยงานดำเนินงาน	โครงการชลประทานอุทัยธานี
๑๐. ระยะเวลาในการดำเนินงาน	ปีงบประมาณ พ.ศ. ๒๕๖๖
๑๑. งบประมาณ	๖,๐๐๐,๐๐๐ บาท
๑๒. ผลผลิต (output)	อาคารป้องกันตลิ่งเหนือฝายวังผาลาดจังหวัดอุทัยธานี
๑๓. ผลที่คาดว่าจะได้รับ (Outcome)	ช่วยเหลือเกษตรกรในเขตพื้นที่ตำบลเขาบางแกรก อำเภอหนองฉางจังหวัดอุทัยธานี

แบบ จ.๑-๑
(Project Briefรายโครงการ)

แบบฟอร์มโครงการแบบย่อ (Project Brief) ของโครงการสำคัญภายใต้งบประมาณของจังหวัด

ประเด็นการพัฒนาจังหวัด ประเด็นที่ ๓ ยกระดับการพัฒนาคุณภาพชีวิตตามหลักปรัชญาเศรษฐกิจพอเพียง
เสริมสร้างความมั่นคงภายในและความสงบเรียบร้อย

หัวข้อ	รายละเอียด
๑. ชื่อโครงการสำคัญ	โครงการ เครือข่ายต้นแบบ วิถีพอเพียงตามศาสตร์พระราชา เพื่อขยายผลและถ่ายทอดองค์ความรู้ไปสู่การพัฒนาอาชีพและการสร้างรายได้
๒. ชื่อแผนงาน	บูรณาการส่งเสริมการพัฒนาจังหวัดและกลุ่มจังหวัดแบบบูรณาการ
๓. แนวทางการพัฒนา	ยกระดับการพัฒนาคุณภาพชีวิตตามหลักปรัชญาเศรษฐกิจพอเพียงเสริมสร้างความมั่นคงภายในและความสงบเรียบร้อย
๔. หลักการและเหตุผล	<p>สถานการณ์ในปัจจุบันสังคมมีการเปลี่ยนแปลงอย่างรวดเร็ว ส่งผลกระทบต่อวิถีชีวิตความเป็นอยู่ของคนในสังคม ทั้งในแง่ของเศรษฐกิจ การแพร่ระบาดของโรคติดเชื้อไวรัสโคโรนา ๒๐๑๙ (โควิด - ๑๙) มีการอพยพแรงงานของการเกษตรเข้าสู่แรงงานด้านอุตสาหกรรม มีการผลิตสินค้าบริการมีการพึ่งพาวัตถุดิบนอกเพิ่มมากขึ้น มีการทำลายทรัพยากรธรรมชาติ เปลี่ยนจากที่เคยพึ่งพาธรรมชาติจากการเกษตรพออยู่พอกินแบบผสมผสาน เป็นเกษตรเชิงเดี่ยวผลิตเพื่อจำหน่าย อาศัยปัจจัยภายนอกเป็นปัจจัยการผลิตมีการใช้ปุ๋ยและสารเคมีเพิ่มมากขึ้น ขาดการพึ่งพาตนเองเหมือนในอดีต ดังนั้น แนวคิดพระราชดำริปรัชญาเศรษฐกิจพอเพียง ของพระบาทสมเด็จพระเจ้าอยู่หัว ที่พระราชทานไว้เป็นที่ปฏิบัติสำหรับปสกนิกร จึงมีความจำเป็นอย่างยิ่งที่หน่วยงานภาครัฐจะต้องส่งเสริม ให้เกิดการเรียนรู้และปฏิบัติให้ได้ผลอย่างเป็นรูปธรรม</p> <p>เศรษฐกิจพอเพียง เป็นแนวคิดที่ยึดหลักทางสายกลาง คือ พอประมาณ มีเหตุผล มีภูมิคุ้มกันที่ดีในการดำรงชีวิตและปฏิบัติตนของประชาชนทุกระดับทั้งในระดับครอบครัว ระดับชุมชน จนถึงระดับประเทศ เพื่อการดำเนินชีวิตที่สามารถดำรงอยู่ได้ท่ามกลางสภาพการแข่งขันและการเปลี่ยนแปลงของโลกาภิวัตน์ ทั้งนี้ต้องอาศัยความรู้ ความรอบคอบ และความระมัดระวังอย่างยิ่งในการนำวิชาการต่าง ๆ มาใช้ในการวางแผนและดำเนินการทุกขั้นตอน เพื่อให้พร้อมต่อการรองรับการเปลี่ยนแปลงอย่างรวดเร็วและกว้างขวาง ทั้งด้านวัตถุ สังคม สิ่งแวดล้อม และวัฒนธรรมจากโลกภายนอกได้อย่างดี เศรษฐกิจพอเพียงจะทำให้เกิดความพอเพียงในทุกระดับ ซึ่งจะนำมาสู่ความเข้มแข็งของคนในสังคม และประเทศชาติ ปัจจุบัน การน้อมนำแนวปรัชญาเศรษฐกิจพอเพียง เพื่อถ่ายทอดองค์ความรู้ต่าง ๆ ผ่านศูนย์การเรียนรู้ในรูปแบบต่าง ๆ ที่ที่เปรียบเสมือนศูนย์กลางในการจัดการเรียนรู้ เผยแพร่องค์ความรู้ และขยายผลการดำเนินงาน เป็นอีกหนึ่งหนทางที่จะทำให้ประชาชน สังคมเข้มแข็ง เสริมหนุนและเชื่อมโยงเข้ากับการพัฒนาเศรษฐกิจชุมชนเพื่อสร้างความเข้มแข็งและเสริมสร้างให้สังคมไทยอยู่เย็นเป็นสุข ชุมชนที่เข้มแข็ง จึงเป็นกลไกสำคัญในการขับเคลื่อนการพัฒนาชุมชน และช่วย</p>

หัวข้อ	รายละเอียด
	สนับสนุนส่งเสริมให้ชุมชนสามารถจัดกิจกรรมที่เป็นองค์รวม มีกระบวนการเรียนรู้และการจัดการความรู้ร่วมกันของคนในชุมชนด้วยทุนทางทรัพยากรและศักยภาพของชุมชน มีการผลิตเพื่อเลี้ยงตัวเองอย่างพอเพียงพึ่งพาตนเองได้ มีการพึ่งพาศักยภาพซึ่งกันและกันทั้งภายในและภายนอกชุมชนบนพื้นฐานการเคารพความหลากหลายทางวัฒนธรรม นำไปสู่รากฐานอันแข็งแกร่งของประเทศต่อไป
๕. วัตถุประสงค์ของโครงการ	<ol style="list-style-type: none"> ๑. เพื่อสร้างและพัฒนาศูนย์การเรียนรู้ต้นแบบ (Masterclass) ในระดับต่างๆ เพื่อถ่ายทอดองค์ความรู้ตามปรัชญาเศรษฐกิจพอเพียงด้านเกษตรปลอดภัย ๒. เพื่อพัฒนาอาชีพและสร้างรายได้ให้มั่นคงของเครือข่ายการเรียนรู้ตามปรัชญาเศรษฐกิจพอเพียง ๓. เพื่อสร้างเครือข่ายเชื่อมโยงการตลาดนำการผลิตด้านเกษตรปลอดภัยตามปรัชญาเศรษฐกิจพอเพียงสู่การพัฒนาอาชีพอย่างยั่งยืน
๖. ตัวชี้วัดและค่าเป้าหมาย	จำนวนหน่วยงาน/ชุมชนที่น้อมนำหลักปรัชญาของเศรษฐกิจพอเพียงในการดำเนินชีวิต จำนวน ๑๐ ชุมชน
๗. พื้นที่เป้าหมาย	จังหวัดอุทัยธานี
๘. กิจกรรมหลัก	การพัฒนาเครือข่ายต้นแบบ วิถีพอเพียงตามศาสตร์พระราชา เพื่อขยายผลและถ่ายทอดองค์ความรู้ไปสู่การพัฒนาอาชีพและการสร้างรายได้
๘.๑ กิจกรรมหลักที่ ๑ งบประมาณ: ๒๘,๐๐๐ บาท ผู้รับผิดชอบ: มหาวิทยาลัยราชภัฏนครสวรรค์ หน่วยงานที่เกี่ยวข้อง: สำนักงานพัฒนาชุมชนจังหวัดอุทัยธานี ,สำนักงานเกษตรจังหวัดอุทัยธานี	การคัดเลือกศูนย์การเรียนรู้เพื่อถ่ายทอดองค์ความรู้ตามปรัชญาเศรษฐกิจพอเพียงด้านการเกษตรปลอดภัย
๘.๒ กิจกรรมหลักที่ ๒ งบประมาณ : ๒๓๖,๐๐๐ บาท ผู้รับผิดชอบ: มหาวิทยาลัยราชภัฏนครสวรรค์ หน่วยงานที่เกี่ยวข้อง: สำนักงานพัฒนาชุมชนจังหวัดอุทัยธานี ,สำนักงานเกษตรจังหวัดอุทัยธานี	ยกระดับการพัฒนาศูนย์การเรียนรู้ต้นแบบ (Master class) เพื่อเป็นฐานการเรียนรู้และถ่ายทอดองค์ความรู้ตามปรัชญาเศรษฐกิจพอเพียงด้านการเกษตรปลอดภัย
๘.๓กิจกรรมหลักที่ ๓ งบประมาณ : ๒๔๓,๙๕๐ บาท ผู้รับผิดชอบ: มหาวิทยาลัยราชภัฏนครสวรรค์ หน่วยงานที่เกี่ยวข้อง: สำนักงานพัฒนาชุมชนจังหวัดอุทัยธานี ,สำนักงานเกษตรจังหวัดอุทัยธานี	การอบรมเชิงปฏิบัติการโดยศูนย์การเรียนรู้ต้นแบบ (Master Class) เพื่อขยายผลและจัดตั้งศูนย์การเรียนรู้ระดับกลาง (Mediate Class) ตามปรัชญาเศรษฐกิจพอเพียงด้านการเกษตรปลอดภัย
๘.๔กิจกรรมหลักที่ ๔	การสร้างและพัฒนาศักยภาพศูนย์การเรียนรู้ระดับกลาง (Mediate Class) เพื่อสร้าง

หัวข้อ	รายละเอียด
<p>งบประมาณ : ๕๘๘,๐๐๐ บาท</p> <p>ผู้รับผิดชอบ: มหาวิทยาลัยราชภัฏนครสวรรค์ หน่วยงานที่เกี่ยวข้อง: สำนักงานพัฒนาชุมชนจังหวัดอุทัยธานี ,สำนักงานเกษตรจังหวัดอุทัยธานี</p>	<p>เครือข่ายและขยายผลปรัชญาเศรษฐกิจพอเพียงด้านเกษตรปลอดภัย</p>
<p>๘.๕กิจกรรมหลักที่ ๕</p> <p>งบประมาณ : ๓๐๔,๐๕๐ บาท</p> <p>ผู้รับผิดชอบ: มหาวิทยาลัยราชภัฏนครสวรรค์ หน่วยงานที่เกี่ยวข้อง: สำนักงานพัฒนาชุมชนจังหวัดอุทัยธานี ,สำนักงานเกษตรจังหวัดอุทัยธานี</p>	<p>การอบรมเชิงปฏิบัติการโดยศูนย์การเรียนรู้ระดับกลาง (Mediate Class) เพื่อสร้างเครือข่ายการเรียนรู้และขยายผลปรัชญาเศรษฐกิจพอเพียงในการนำองค์ความรู้ไปสู่การพัฒนาอาชีพและสร้างรายได้ที่มั่นคงแก่เกษตรกรที่เน้นเกษตรปลอดภัยสู่ความยั่งยืน</p>
<p>๘.๖กิจกรรมหลักที่ ๖</p> <p>งบประมาณ : ๖๐๐,๐๐๐ บาท</p> <p>ผู้รับผิดชอบ: มหาวิทยาลัยราชภัฏนครสวรรค์ หน่วยงานที่เกี่ยวข้อง: สำนักงานพัฒนาชุมชนจังหวัดอุทัยธานี ,สำนักงานเกษตรจังหวัดอุทัยธานี</p>	<p>การนำองค์ความรู้สู่การพัฒนาอาชีพและสร้างรายได้แก่เกษตรกรที่เน้นด้านเกษตรปลอดภัยโดยใช้การตลาดนำการผลิตของเครือข่ายตามแนวปรัชญาเศรษฐกิจพอเพียง</p>
<p>๙. หน่วยงานดำเนินการ</p>	<p>ระบุหน่วยงานผู้รับผิดชอบหลักของโครงการ : มหาวิทยาลัยราชภัฏนครสวรรค์ หน่วยงานอื่นที่เกี่ยวข้องกับการดำเนินโครงการ: สำนักงานพัฒนาชุมชนจังหวัดนครสวรรค์ ,สำนักงานเกษตรจังหวัดอุทัยธานี</p>
<p>๑๐. ระยะเวลาในการดำเนินโครงการ</p>	<p>ปีงบประมาณ ๒๕๖๖</p>
<p>๑๑. งบประมาณ</p>	<p>๒,๐๐๐,๐๐๐ บาท</p>
<p>๑๒. ผลผลิต (Output)</p>	<p>๑. ศูนย์การเรียนรู้ต้นแบบ (Master class) ด้านเกษตรปลอดภัย ๒. ศูนย์การเรียนรู้ ระดับกลาง (Middle Class) ด้านเกษตรปลอดภัย ๓. เครือข่ายการเรียนรู้ตามปรัชญาปรัชญาเศรษฐกิจพอเพียง ด้านเกษตรปลอดภัย ๔. รายได้ของศูนย์การเรียนรู้ ระดับกลาง (Middle Class) และเครือข่ายการเรียนรู้เพิ่มขึ้น</p>
<p>๑๓. ผลลัพธ์จากการดำเนินโครงการ (Outcome)</p>	<p>๑. คุณภาพชีวิตตามแนวปรัชญาเศรษฐกิจพอเพียงของเกษตรกร/ประชาชน/ผู้สนใจภายใต้ศูนย์การเรียนรู้ต้นแบบ (Master class) และ ศูนย์การเรียนรู้ ระดับกลาง (Middle Class) ๒. เครือข่ายการตลาดนำการผลิตด้านการเกษตรปลอดภัยตามปรัชญาเศรษฐกิจพอเพียง ๓. ความสามารถในการออกแบบอาชีพและสร้างรายได้ของเกษตรกร/ประชาชน/ผู้สนใจในการนำองค์ความรู้ไปใช้</p>

หัวข้อ	รายละเอียด
--------	------------

แบบ จ.๑-๑
(Project Briefรายโครงการ)

แบบฟอร์มโครงการแบบย่อ (Project Brief) ของโครงการสำคัญภายใต้งบประมาณของจังหวัด

ประเด็นการพัฒนาจังหวัด ประเด็นการพัฒนาที่ ๓ ยกระดับการพัฒนาคุณภาพชีวิตตามหลักปรัชญาเศรษฐกิจพอเพียง เสริมสร้างความมั่นคงภายในและความสงบเรียบร้อย

หัวข้อ	รายละเอียด
๑. ชื่อโครงการสำคัญ	การบำรุงรักษาทรัพย์สินที่เกิดจากงบประมาณจังหวัดและกลุ่มจังหวัดที่ยังไม่ได้รับการโอน
๒. ชื่อแผนงาน	แผนงานยุทธศาสตร์ส่งเสริมการพัฒนาจังหวัดและกลุ่มจังหวัดแบบบูรณาการ
๓. แนวทางการพัฒนา	ยกระดับการพัฒนาคุณภาพชีวิตตามหลักปรัชญาเศรษฐกิจพอเพียง เสริมสร้างความมั่นคงภายในและความสงบเรียบร้อย
๔. หลักการและเหตุผล	<p>พระราชบัญญัติระเบียบบริหารราชการแผ่นดิน (ฉบับที่ ๓) พ.ศ. ๒๕๕๐ และพระราชกฤษฎีกาว่าด้วยการบริหารงานจังหวัดและกลุ่มจังหวัดแบบบูรณาการ พ.ศ. ๒๕๕๑ ได้กำหนดให้จังหวัดและกลุ่มจังหวัดจัดทำแผนพัฒนาจังหวัดและแผนพัฒนากลุ่มจังหวัด เพื่อการพัฒนาพื้นที่ทั้งด้านเศรษฐกิจและสังคม เพิ่มขีดความสามารถในการแข่งขัน และแก้ไขปัญหาในพื้นที่ โดยที่จังหวัดและกลุ่มจังหวัดเป็นส่วนราชการตามกฎหมายว่าด้วยวิธีการงบประมาณ สามารถยื่นคำขอจัดตั้งงบประมาณได้ เมื่อจังหวัดและกลุ่มจังหวัดแปลงแผนพัฒนาไปสู่แผนปฏิบัติราชการประจำปี จึงเกิดสินทรัพย์ที่ได้มาจากการใช้จ่ายเงินงบประมาณของจังหวัดและกลุ่มจังหวัด ประกอบด้วย พัสดุ ครุภัณฑ์ ที่ดิน และสิ่งก่อสร้าง</p> <p>ทรัพย์สินของจังหวัดและกลุ่มจังหวัดที่เกิดขึ้นจากการใช้จ่ายงบประมาณนั้น ต้องมีหน่วยงานบริหารจัดการ และใช้ประโยชน์จากสินทรัพย์นั้นตามวัตถุประสงค์ของการใช้จ่ายงบประมาณ รวมถึงมีการซ่อมแซมบำรุงรักษาทรัพย์สินให้อยู่ในสภาพที่พร้อมใช้งานเสมอ และก่อให้เกิดประโยชน์สูงสุด ดังนั้น เพื่อให้ทรัพย์สินที่ได้มาจากการใช้จ่ายเงินงบประมาณรายจ่ายของจังหวัดและกลุ่มจังหวัดสามารถใช้งานและเกิดประโยชน์สูงสุด มีหน่วยงานที่ดูแลรับผิดชอบสินทรัพย์อย่างชัดเจน กระทรวงมหาดไทยได้ขออนุมัติยกเว้นการปฏิบัติตามระเบียบกระทรวงการคลังว่าด้วยการจัดซื้อจัดจ้างและการบริหารพัสดุภาครัฐ พ.ศ. ๒๕๖๐ ต่อคณะกรรมการวินิจฉัยปัญหาการจัดซื้อจัดจ้างและการบริหารพัสดุภาครัฐ กรมบัญชีกลาง ให้จังหวัดและกลุ่มจังหวัดสามารถนำจำหน่ายพัสดุโดยการโอนพัสดุที่มีคุณภาพดี และยังสามารถใช้งานได้ซึ่งเป็นพัสดุที่ได้รับหรือเกิดจากการใช้จ่ายเงินงบประมาณรายจ่ายของจังหวัดและกลุ่มจังหวัดให้กับส่วนราชการ หน่วยงานตามกฎหมาย และการโอนสินทรัพย์จะต้องได้รับความเห็นชอบจากคณะกรรมการบริหารงานจังหวัดแบบบูรณาการ (ก.บ.จ.) และคณะกรรมการบริหารงานกลุ่มจังหวัดแบบบูรณาการ (ก.บ.ก.) ดังนั้น เพื่อให้ทรัพย์สินที่อยู่ระหว่างการโอนอยู่ในสภาพที่สามารถใช้งานได้จึงได้จัดทำโครงการการบำรุงรักษาทรัพย์สินที่เกิดจากงบประมาณจังหวัดและกลุ่ม</p>

หัวข้อ	รายละเอียด
	จังหวัดที่ยังไม่ได้รับการโอน เพื่อดูแลรักษาสภาพของสินทรัพย์ นั้น
๕. วัตถุประสงค์ของโครงการ	เพื่อดูแลรักษาสภาพสินทรัพย์ที่เกิดจากการใช้จ่ายงบประมาณของจังหวัด และกลุ่มจังหวัดอยู่ในสภาพที่สามารถใช้งานได้ และเกิดประโยชน์สูงสุด
๖. ตัวชี้วัดและค่าเป้าหมาย	ระดับความสำเร็จในการดูแลรักษาสินทรัพย์ที่เกิดจากงบประมาณจังหวัดและกลุ่มจังหวัดให้อยู่ในสภาพดีสามารถใช้งานได้ ก่อนการโอนให้หน่วยงานที่รับผิดชอบ
๗. พื้นที่เป้าหมาย	จังหวัดอุทัยธานี
๘. กิจกรรมหลัก	การบำรุงรักษาทรัพย์สินที่เกิดจากงบประมาณจังหวัดและกลุ่มจังหวัดที่ยังไม่ได้รับการโอน
๘.๑ กิจกรรมหลักที่ ๑ งบประมาณ ผู้รับผิดชอบ หน่วยงานที่เกี่ยวข้อง	การบำรุงรักษาทรัพย์สินที่เกิดจากงบประมาณจังหวัดและกลุ่มจังหวัดที่ยังไม่ได้รับการโอน งบประมาณ ๒,๐๐๐,๐๐๐ บาท (สองล้านบาทถ้วน) หน่วยงานรับผิดชอบ : สำนักงานจังหวัดอุทัยธานี
๙. หน่วยงานดำเนินการ	สำนักงานจังหวัดอุทัยธานี
๑๐. ระยะเวลาในการดำเนินโครงการ	ปีงบประมาณ พ.ศ. ๒๕๖๖
๑๑. งบประมาณ	๒,๐๐๐,๐๐๐ บาท (สองล้านบาทถ้วน)
๑๒. ผลผลิต (Output)	สินทรัพย์ที่เกิดจากการใช้จ่ายงบประมาณของจังหวัดและกลุ่มจังหวัดได้รับการดูแล บำรุงรักษา
๑๓. ผลลัพธ์จากการดำเนินโครงการ (Outcome)	สินทรัพย์ที่เกิดจากการใช้จ่ายงบประมาณของจังหวัดและกลุ่มจังหวัดได้รับการดูแล บำรุงรักษาให้อยู่ในสภาพสามารถใช้งานได้ ก่อนดำเนินการโอนสินทรัพย์นั้นให้ส่วนราชการ หน่วยงานที่รับผิดชอบต่อไป

แบบ จ.๑-๑
(Project Brief รายโครงการ)แบบฟอร์มโครงการแบบย่อ (Project Brief) ของโครงการสำคัญภายใต้งบประมาณของจังหวัด
แบบสรุปโครงการแบบย่อ (Project Brief)

ประเด็นการพัฒนาจังหวัดอุทัยธานี ประเด็นที่ ๓ ยกระดับการพัฒนาคุณภาพชีวิตตามหลักปรัชญาเศรษฐกิจพอเพียง เสริมสร้างความมั่นคงภายในและความสงบเรียบร้อย

หัวข้อ	รายละเอียด
๑. ชื่อโครงการสำคัญ	โครงการเพิ่มศักยภาพเครือข่ายอาสาสมัครเตือนภัย (มิสเตอร์เตือนภัย) จังหวัดอุทัยธานี
๒. ชื่อแผนงาน	บูรณาการส่งเสริมการพัฒนาจังหวัดและกลุ่มจังหวัดแบบบูรณาการ
๓. แนวทางการพัฒนา	๓.๑ การสร้างความร่วมมือกับภาคีเครือข่ายในการป้องกันและบรรเทาสาธารณภัย ๓.๒ ยกระดับการพัฒนาคุณภาพชีวิตตามหลักปรัชญาเศรษฐกิจพอเพียง เสริมสร้างความมั่นคงภายในและความสงบเรียบร้อย
๔. หลักการและเหตุผล	ภัยทางธรรมชาติ ที่เกิดขึ้นบ่อยครั้งในรอบทศวรรษที่ผ่านมา ก่อให้เกิดความสูญเสียต่อชีวิต และทรัพย์สินของประชาชนเป็นอย่างมาก การเตรียมความพร้อมรับมือภัยดังกล่าว โดยเฉพาะการเฝ้าระวังเหตุการณ์ภัยพิบัติในพื้นที่ของชุมชน จึงเป็นสิ่งจำเป็นที่ภาครัฐควรจัดให้มีการสร้างเครือข่าย ภาคประชาชนให้ประชาชนในพื้นที่เสี่ยงภัย ให้ทำหน้าที่เป็นอาสาสมัครในการประสานงาน ติดตาม เฝ้าระวังเหตุการณ์ ตรวจสอบสถานการณ์ รายงานเหตุการณ์การเปลี่ยนแปลงของธรรมชาติในพื้นที่จริง เพื่อเป็นข้อมูลประกอบการตัดสินใจในการบริหารจัดการสาธารณภัย และทำหน้าที่ช่วยในการกระจายข่าว รวมทั้งแจ้งเตือนภัยสู่ประชาชน ในพื้นที่เสี่ยงภัย ให้มีความรวดเร็วและทั่วถึงยิ่งขึ้น ซึ่งเป็นการสร้างเครือข่ายอาสาสมัครเตือนภัย ให้มีความยั่งยืนต่อไป
๕. วัตถุประสงค์ของโครงการ	- เพื่อเป็นการสร้างเครือข่ายอาสาสมัครเตือนภัยในพื้นที่เสี่ยงภัย ในการทำหน้าที่ประสานงาน ติดตามเฝ้าระวังเหตุการณ์ภัยพิบัติ ตรวจสอบสถานการณ์ รายงานเหตุการณ์การเปลี่ยนแปลงของธรรมชาติในพื้นที่จริงที่พร้อมใช้เป็นข้อมูลประกอบการตัดสินใจในการบริหารงานแจ้งเตือนภัย และทำหน้าที่ช่วยในการกระจายข่าวการแจ้งเตือนภัยให้มีความรวดเร็ว ครอบคลุมทั่วถึงพื้นที่ เสี่ยงภัยมากยิ่งขึ้น - เพื่อให้ชุมชน/หมู่บ้าน ในพื้นที่เสี่ยงภัยมีเครือข่ายอาสาสมัครเตือนภัย ประจำชุมชน/หมู่บ้าน

หัวข้อ	รายละเอียด
	- เพื่อเป็นการเตรียมความพร้อมให้กับประชาชนในพื้นที่เสี่ยงภัย มีข้อมูลข่าวสารสามารถแจ้งเตือน อพยพไปสู่ที่ปลอดภัยได้อย่างเป็นระบบครบวงจร
๖. ตัวชี้วัดและค่าเป้าหมาย	- ได้มีสเตอร์เตือนภัย ที่สามารถประสานงาน เฝ้าระวัง รายงานสถานการณ์ และเตรียมความพร้อมให้ประชาชนในพื้นที่เสี่ยงภัยได้
๗. พื้นที่เป้าหมาย	- ประชาชนในพื้นที่ องค์กรปกครองส่วนท้องถิ่น ภาคีเครือข่ายที่เกี่ยวข้อง หน่วยงานภาครัฐในระดับอำเภอและจังหวัด
๘. กิจกรรมหลัก	
๘.๑ กิจกรรมหลักที่ ๑ งบประมาณ ผู้รับผิดชอบ หน่วยงานที่เกี่ยวข้อง	- อบรมเจ้าพนักงานป้องกันและบรรเทาสาธารณภัย กำนันผู้ใหญ่บ้าน สารวัตรกำนัน ผู้ช่วยผู้ใหญ่บ้าน คณะกรรมการหมู่บ้าน (กม.) ผู้นำชุมชน อาสาสมัครป้องกันภัยฝ่ายพลเรือน (อปพร.) อาสาสมัครทีมกู้ชีพกู้ภัยประจำตำบล (OTOS) กลุ่มสมาชิกเครือข่ายวิทยุสื่อสารกลุ่มอาสาสมัครองค์การสาธารณสุข อาสาสมัครสาธารณสุขประจำหมู่บ้าน (อสม.) หรือผู้ที่ความสมัครใจ และพร้อมปฏิบัติหน้าที่เป็นอาสาสมัครเตือนภัย (มีสเตอร์เตือนภัย) ในพื้นที่เสี่ยงภัย จำนวน ๘ รุ่น ๆ ละ ๓๐ คน รวม ๒๔๐ คน งบประมาณ ๔๐๐,๐๐๐ บาท
๘.๒ กิจกรรมหลักที่ ๒ งบประมาณ ผู้รับผิดชอบ หน่วยงานที่เกี่ยวข้อง	- ติดตามและประเมินผลหลังการฝึกอบรม จำนวน ๘ ครั้ง งบประมาณ ๒๔,๐๐๐ บาท
๙. หน่วยงานดำเนินงาน	สำนักงานป้องกันและบรรเทาสาธารณภัยจังหวัดอุทัยธานี
๑๐. ระยะเวลาในการดำเนินงาน	๑ ตุลาคม ๒๕๖๖ – ๓๐ กันยายน ๒๕๖๗
๑๑. งบประมาณ	งบประมาณรวมทั้งสิ้น ๔๒๔,๐๐๐.- บาท งบประมาณตาม
๑๒. ผลผลิต (output)	- ผู้เข้ารับการฝึกอบรม จำนวน ๘ รุ่น ๆ ละ ๓๐ คน รวม ๒๔๐ คน ประกอบด้วย เจ้าพนักงานป้องกันและบรรเทาสาธารณภัย กำนันผู้ใหญ่บ้าน สารวัตรกำนัน ผู้ช่วยผู้ใหญ่บ้าน คณะกรรมการหมู่บ้าน (กม.) ผู้นำชุมชน อาสาสมัครป้องกันภัยฝ่ายพลเรือน (อปพร.) อาสาสมัครทีมกู้ชีพกู้ภัยประจำตำบล (OTOS) กลุ่มสมาชิกเครือข่ายวิทยุสื่อสาร กลุ่มอาสาสมัครองค์การสาธารณสุข อาสาสมัครสาธารณสุขประจำหมู่บ้าน (อสม.) หรือผู้ที่มีความสมัครใจ และพร้อมปฏิบัติหน้าที่เป็นอาสาสมัครเตือนภัย (มีสเตอร์เตือนภัย) ในพื้นที่เสี่ยงภัย ในเขตพื้นที่ ๘ อำเภอ จังหวัดอุทัยธานี

หัวข้อ	รายละเอียด
๑๓. ผลที่คาดว่าจะได้รับ (Outcome)	<ul style="list-style-type: none">- ผู้เข้ารับการฝึกอบรม สามารถประสานงาน ติดตามเฝ้าระวังเหตุการณ์ภัยพิบัติ ตรวจสอบสถานการณ์ รายงานเหตุการณ์- ผู้เข้ารับการฝึกอบรม สามารถเตรียมความพร้อมให้กับประชาชนในพื้นที่เสี่ยงภัย มีข้อมูลข่าวสารสามารถแจ้งเตือนอพยพไปสู่ ที่ปลอดภัยได้อย่างเป็นระบบครบวงจร

ค่าใช้จ่ายในการบริหารงานจังหวัดแบบบูรณาการ

ที่	กิจกรรม	งบประมาณ (บาท)
๑	การจัดประชุมหารือเพื่อจัดทำแผนพัฒนาจังหวัดและกลุ่มจังหวัดกับส่วนราชการต่างๆ ตามมาตรา ๕๓/๑ และมาตรา ๕๓/๒ แห่ง พระราชบัญญัติระเบียบบริหารราชการแผ่นดิน พ.ศ. ๒๕๓๕ และที่แก้ไขเพิ่มเติม	๑,๕๐๐,๐๐๐
๒	การจัดประชุม ก.บ.จ. หรือ ก.บ.ก.	๓๕๐,๐๐๐
๓	การศึกษาเพื่อพัฒนาจังหวัดและกลุ่มจังหวัด ตามประเด็นการพัฒนาของจังหวัดและกลุ่มจังหวัด	๒,๐๐๐,๐๐๐
๔	การสำรวจความคิดเห็นของประชาชนในจังหวัด ซึ่งเป็นการดำเนินการตามมาตรา ๒๐ ของพระราชกฤษฎีกาว่าด้วยการบริหารงานเชิงพื้นที่แบบบูรณาการ พ.ศ. ๒๕๖๕	๕๐๐,๐๐๐
๕	การพัฒนาประสิทธิภาพในการบริหารจัดการ	๑,๐๐๐,๐๐๐
๖	การเผยแพร่ประชาสัมพันธ์เพื่อให้เกิดความรู้ความเข้าใจแก่ภาคส่วนต่างๆ เพื่อให้เข้ามามีส่วนร่วมในการจัดทำแผน รวมทั้งเพื่อสนับสนุนในการขับเคลื่อนการดำเนินการตามแผน	๘๐๐,๐๐๐
๗	การติดตามประเมินผลการดำเนินงานตามแผนพัฒนาจังหวัดและกลุ่มจังหวัด	๑,๐๐๐,๐๐๐
๘	การจ่ายค่าธรรมเนียมศาล เงินตามคำพิพากษาของศาล หรือค่าใช้จ่ายอื่นๆ ที่เกี่ยวข้องกับการดำเนินคดี (ถ้ามี)	๓๕๐,๐๐๐
๙	การจ่ายเงินชดเชยค่างานก่อสร้างตามสัญญาแบบปรับราคาได้ (ค่า K) (ถ้ามี)	๑,๐๐๐,๐๐๐
๑๐	ค่าใช้จ่ายในการบำรุง ดูแล รักษา หรือค่าสาธารณูปโภคฯ ของสินทรัพย์ที่อยู่ระหว่างการโอนสินทรัพย์ให้ส่วนราชการ เฉพาะสินทรัพย์ที่เกิดขึ้นจากการดำเนินโครงการตามแผนปฏิบัติราชการประจำปีของจังหวัดและกลุ่มจังหวัดเท่านั้น (ถ้ามี)	๕๐๐,๐๐๐
	รวมทั้งสิ้น	๙,๐๐๐,๐๐๐

ภาคผนวก ก

รายการตรวจสอบการดำเนินการตามพระราชกฤษฎีกาว่าด้วยการบริหารงานเชิงพื้นที่แบบบูรณาการ พ.ศ. ๒๕๖๕
จังหวัดอุทัยธานี

การดำเนินการ	ดำเนินการแล้ว	ไม่ได้ดำเนินการ
๑) ตรวจสอบความคิดเห็นของประชาชนในท้องถิ่นในจังหวัดด้วยวิธีหนึ่งวิธีใด ดังต่อไปนี้ <ul style="list-style-type: none"> <input type="checkbox"/> มอบให้ส่วนราชการหน่วยงานของรัฐ สถาบันการศึกษา หรือบุคคลอื่นใด ทำการศึกษาสำรวจความคิดเห็นของประชาชนในท้องถิ่นในจังหวัด <input checked="" type="checkbox"/> มอบให้ฝ่ายเลขานุการ ก.บ.จ. ดำเนินการหรือร่วมกับหน่วยงานอื่น ทำการศึกษาสำรวจความคิดเห็นของประชาชนในท้องถิ่นในจังหวัด <input type="checkbox"/> แต่งตั้งคณะกรรมการของ ก.บ.จ. ขึ้นคณะหนึ่ง ทำหน้าที่ประสานงานเพื่อให้ได้ข้อมูลความคิดเห็นของประชาชนในท้องถิ่นในจังหวัด <input type="checkbox"/> ดำเนินการอื่นตามที่ ก.บ.จ. เห็นสมควร โดยดำเนินการ..... 	✓	
๒) จัดประชุมหารือร่วมกันระหว่างหัวหน้าส่วนราชการที่มีสถานที่ตั้งทำการอยู่ในจังหวัด ไม่ว่าจะเป็นราชการบริหารส่วนภูมิภาคหรือราชการบริหารส่วนกลางและผู้บริหารองค์กรปกครองส่วนท้องถิ่นทั้งหมดในจังหวัด รวมทั้งผู้แทนภาคประชาสังคม และผู้แทนภาคธุรกิจเอกชน เพื่อรับฟังความคิดเห็นเกี่ยวกับแผนพัฒนาจังหวัดตามมาตรา ๕๓/๑ แห่งพระราชบัญญัติระเบียบบริหารราชการแผ่นดิน พ.ศ. ๒๕๓๔ ซึ่งแก้ไขเพิ่มเติมโดยพระราชบัญญัติระเบียบบริหารราชการแผ่นดิน (ฉบับที่ ๗) พ.ศ. ๒๕๕๐ และมาตรา ๒๔ ของพระราชกฤษฎีกาว่าด้วยการบริหารงานเชิงพื้นที่แบบบูรณาการ พ.ศ. ๒๕๖๕ (โดย จำนวน หลักเกณฑ์ วิธีการได้มาซึ่งผู้แทนภาคประชาสังคม และผู้แทนภาคธุรกิจเอกชนในการประชุมหารือร่วมกัน ให้ดำเนินการตามประกาศ ก.น.จ. เรื่องการกำหนดองค์กรภาคประชาสังคมอื่น และการกำหนดจำนวน หลักเกณฑ์ และวิธีการได้มาซึ่งผู้แทนฝ่ายต่างๆ ใน ก.บ.จ. และ ก.บ.ก. ลงวันที่ ๔ ก.พ. ๕๖)	✓	
๓) การประชุมของ ก.บ.จ. เพื่อจัดทำและเห็นชอบแผนพัฒนาจังหวัดตามพระราชกฤษฎีกาว่าด้วยการบริหารงานเชิงพื้นที่แบบบูรณาการ พ.ศ. ๒๕๖๕ และหลักเกณฑ์ และวิธีการที่ ก.น.บ. กำหนด	✓	

ข้าพเจ้าขอรับรองว่า ข้อความดังกล่าวข้างต้นเป็นความจริงทุกประการ ทั้งนี้ได้แนบรายงานการประชุมคณะกรรมการบริหารงานจังหวัดแบบบูรณาการ (ก.บ.จ.) มาพร้อมนี้ด้วย

(ลงชื่อ).....

(นายอลงกต วรกี)

รองผู้ว่าราชการจังหวัดอุทัยธานี รักษาราชการแทน

ผู้ว่าราชการจังหวัดอุทัยธานี

ภาคผนวก ข

สรุปผลการทบทวนแผนพัฒนาจังหวัด (พ.ศ. ๒๕๖๖ – ๒๕๗๐)
ฉบับทบทวน ประจำปีงบประมาณ พ.ศ. ๒๕๖๗

หัวข้อ	แผนพัฒนาจังหวัด (พ.ศ. ๒๕๖๖ – ๒๕๗๐) (เสนอในปีงบประมาณ พ.ศ. ๒๕๖๖)	แผนพัฒนาจังหวัด (พ.ศ. ๒๕๖๖ – ๒๕๗๐) ฉบับทบทวน ประจำปีงบประมาณ พ.ศ. ๒๕๖๗	เหตุผลของการ ปรับเปลี่ยน
เป้าหมายการพัฒนา	“เมืองเกษตรปลอดภัย ท่องเที่ยวเชิงนิเวศ สุขใจ สังคมอุทัยผาสุก”	“เมืองเกษตรปลอดภัย ท่องเที่ยวเชิงนิเวศ สุขใจ สังคมอุทัยผาสุก”	ไม่มีเปลี่ยนแปลง เพราะผล การวิเคราะห์ข้อมูลแต่ละ ด้าน และการวิเคราะห์ SWOT ของจังหวัด อุทัยธานี ไม่มีความแตกต่าง จากปีที่ผ่านมามากนัก
ตัวชี้วัดความสำเร็จตาม เป้าหมายการพัฒนา	๑. อัตราการขยายตัวของผลิตภัณฑ์จังหวัด GPP เพิ่มขึ้น ๒. มูลค่าสินค้าเกษตรปลอดภัย เกษตรอินทรีย์ เพิ่มขึ้น ๓. ความก้าวหน้าของดัชนีความมั่นคง ของมนุษย์ ๔. ผลการประเมินคุณธรรมและความโปร่งใส ในการดำเนินงานของหน่วยงานภาครัฐ (Integrity and Transparency Assessment :ITA) ๕. ทรัพยากรธรรมชาติและสิ่งแวดล้อมที่ดีขึ้น	๑. อัตราการขยายตัวของผลิตภัณฑ์จังหวัด GPP เพิ่มขึ้น ๒. มูลค่าสินค้าเกษตรปลอดภัย เกษตรอินทรีย์ เพิ่มขึ้น ๓. ความก้าวหน้าของดัชนีความมั่นคง ของมนุษย์ ๔. ผลการประเมินคุณธรรมและความโปร่งใส ในการดำเนินงานของหน่วยงานภาครัฐ (Integrity and Transparency Assessment :ITA) ๕. ทรัพยากรธรรมชาติและสิ่งแวดล้อมที่ดีขึ้น	ไม่มีเปลี่ยนแปลง เพราะ สอดคล้องกับเป้าหมายการ พัฒนา และแนวทางการ พัฒนาจังหวัดแล้ว
ประเด็นการพัฒนา	๑. ยกระดับมาตรฐานการผลิตเกษตรปลอดภัย เกษตรอินทรีย์ ให้มีมูลค่าเพิ่ม	๑. ยกระดับมาตรฐานการผลิตเกษตรปลอดภัย เกษตรอินทรีย์ ให้มีมูลค่าเพิ่ม	ไม่มีเปลี่ยนแปลง เพราะ สอดคล้องกับเป้าหมายการ พัฒนา และแนวทางการ พัฒนาจังหวัดแล้ว
	๒. สร้างคุณค่าด้านการท่องเที่ยว ควบคู่วิถี ชีวิตอัตลักษณ์ และวัฒนธรรม ของจังหวัดสู่สากล	๒. สร้างคุณค่าด้านการท่องเที่ยว ควบคู่วิถี ชีวิตอัตลักษณ์ และวัฒนธรรม ของจังหวัดสู่สากล	ไม่มีเปลี่ยนแปลง เพราะ สอดคล้องกับเป้าหมายการ พัฒนา และแนวทางการ พัฒนาจังหวัดแล้ว
	๓. ยกระดับการพัฒนาคุณภาพชีวิตตามหลัก ปรัชญาเศรษฐกิจพอเพียง เสริมสร้างความ มั่นคงภายในและความสงบเรียบร้อย	๓. ยกระดับการพัฒนาคุณภาพชีวิตตามหลัก ปรัชญาเศรษฐกิจพอเพียง เสริมสร้างความ มั่นคงภายในและความสงบเรียบร้อย	ไม่มีเปลี่ยนแปลง เพราะ สอดคล้องกับเป้าหมายการ พัฒนา และแนวทางการ พัฒนาจังหวัดแล้ว
	๔. การบริหารจัดการทรัพยากรธรรมชาติและ สิ่งแวดล้อมอย่างสมดุล แบบมีส่วนร่วม ของทุกภาคส่วน	๔. การบริหารจัดการทรัพยากรธรรมชาติและ สิ่งแวดล้อม ภายใต้สภาวะการเปลี่ยนแปลง สภาพภูมิอากาศอย่างสมดุล แบบมีส่วนร่วม ของทุกภาคส่วน	เปลี่ยนแปลงเพื่อให้ เป้าหมาย และตัวชี้วัดของ กระทรวงทรัพยากรธรรมชาติและ สิ่งแวดล้อม

