



**แผนพัฒนาการเกษตรและสหกรณ์ของจังหวัดอุทัยธานี
(พ.ศ. ๒๕๖๖ - ๒๕๗๐)
ฉบับทบทวน ประจำปีงบประมาณ พ.ศ. ๒๕๖๙**

**สำนักงานเกษตรและสหกรณ์จังหวัดอุทัยธานี
สำนักงานปลัดกระทรวงเกษตรและสหกรณ์
กรกฎาคม ๒๕๖๗**



คำนำ

จังหวัดอุทัยธานี ร่วมกับคณะทำงานจัดทำแผนพัฒนาการเกษตรและสหกรณ์จังหวัดอุทัยธานี ได้รวบรวมข้อมูลและวิเคราะห์สถานการณ์ด้านการเกษตรและสหกรณ์ของจังหวัด เพื่อประกอบการทบทวนและจัดทำแผนพัฒนาการเกษตรและสหกรณ์ของจังหวัดอุทัยธานี (พ.ศ. ๒๕๖๖ - ๒๕๗๐) ฉบับทบทวน ประจำปีงบประมาณ พ.ศ. ๒๕๖๙ ให้มีความสอดคล้องและเชื่อมโยงกับยุทธศาสตร์ชาติ แผนแม่บทภายใต้ยุทธศาสตร์ชาติ แผนการปฏิรูปประเทศ แผนพัฒนาเศรษฐกิจและสังคมแห่งชาติ ฉบับที่ ๑๓ (พ.ศ. ๒๕๖๖ - ๒๕๗๐) ยุทธศาสตร์เกษตรและสหกรณ์ ระยะ ๒๐ ปี (พ.ศ. ๒๕๖๐ - ๒๕๗๙) แผนปฏิบัติการด้านการขับเคลื่อนการพัฒนาประเทศไทยด้วยโมเดลเศรษฐกิจ BCG พ.ศ. ๒๕๖๔ - ๒๕๗๐ (ร่าง) กรอบแผนพัฒนาภาค พ.ศ. ๒๕๖๖ - ๒๕๗๐ แผนปฏิบัติราชการของกระทรวงเกษตรและสหกรณ์ ระยะ ๕ ปี (พ.ศ. ๒๕๖๖ - ๒๕๗๐) นโยบายรัฐบาล ที่เกี่ยวข้องกับกระทรวงเกษตรและสหกรณ์ แผนพัฒนาภาค แผนพัฒนากลุ่มจังหวัด แผนพัฒนาจังหวัด

แผนพัฒนาการเกษตรและสหกรณ์จังหวัดอุทัยธานี (พ.ศ. ๒๕๖๖ - ๒๕๗๐) ฉบับทบทวน ประจำปีงบประมาณ พ.ศ. ๒๕๖๙ ได้ผ่านการมีส่วนร่วมจากทุกภาคส่วนที่เกี่ยวข้อง สามารถใช้เป็นกรอบแนวทางในการพัฒนาการเกษตรและสหกรณ์ของจังหวัด เป็นกรอบการจัดทำคำของบประมาณ และเป็นเครื่องมือในการติดตามแผนงานโครงการ ซึ่งความสำเร็จในการจัดทำแผนพัฒนาการเกษตรและสหกรณ์ของจังหวัดอุทัยธานี (พ.ศ. ๒๕๖๖ - ๒๕๗๐) ฉบับทบทวน ประจำปีงบประมาณ พ.ศ. ๒๕๖๙ ครั้งนี้ได้รับความร่วมมือด้วยดีจากหน่วยงานในสังกัดกระทรวงเกษตรและสหกรณ์ ภาคเอกชน สถาบันการศึกษา และหน่วยงานอื่นที่เกี่ยวข้อง จึงขอขอบคุณมา ณ โอกาสนี้

สำนักงานเกษตรและสหกรณ์จังหวัดอุทัยธานี

กรกฎาคม ๒๕๖๗

สารบัญ

	หน้า
คำนำ	
ส่วนที่ ๑ บทนำ	๑
ส่วนที่ ๒ ข้อมูลเพื่อการพัฒนาด้านการเกษตรและสหกรณ์ของจังหวัด	๓๘
ส่วนที่ ๓ การวิเคราะห์สภาพแวดล้อมด้านการเกษตรและสหกรณ์ของจังหวัดอุทัยธานี	๖๘
ส่วนที่ ๔ แผนพัฒนาการเกษตรและสหกรณ์ของจังหวัดอุทัยธานี	๘๐
ส่วนที่ ๕ แบบสรุปโครงการแบบย่อ (Project idea)	๑๐๗
ภาคผนวก	๑๖๓

สารบัญภาพ

	หน้า	
ภาพที่ ๑	แผนที่จังหวัดอุทัยธานี	๓๘
ภาพที่ ๒	แผนที่ความเหมาะสมของดินในการเพาะปลูกข้าว จังหวัดอุทัยธานี	๕๑
ภาพที่ ๓	แผนที่ความเหมาะสมของดินในการเพาะปลูกข้าวโพดเลี้ยงสัตว์ จังหวัดอุทัยธานี	๕๑
ภาพที่ ๔	แผนที่ความเหมาะสมของดินในการเพาะปลูกอ้อยโรงงาน จังหวัดอุทัยธานี	๕๒
ภาพที่ ๕	แผนที่ความเหมาะสมของดินในการเพาะปลูกมันสำปะหลัง จังหวัดอุทัยธานี	๕๒
ภาพที่ ๖	แผนที่ความเหมาะสมของดินในการเพาะปลูกสับปะรดโรงงาน จังหวัดอุทัยธานี	๕๓
ภาพที่ ๗	แผนที่ความเหมาะสมของดินในการเพาะปลูกยางพารา จังหวัดอุทัยธานี	๕๓

สารบัญตาราง

หน้า

ตารางที่ ๑ ข้อมูลป่าสงวนแห่งชาติ	๔๑
ตารางที่ ๒ การแบ่งเขตการปกครองของจังหวัด	๔๓
ตารางที่ ๓ ข้อมูลประชากรของจังหวัดอุทัยธานี	๔๔
ตารางที่ ๔ ข้อมูลจำนวนครัวเรือนของจังหวัดอุทัยธานี	๔๔
ตารางที่ ๕ สถิติผู้ใช้ไฟฟ้าและการจำหน่ายพลังงานไฟฟ้าของการไฟฟ้าส่วนภูมิภาค จำแนกตามประเภทผู้ใช้ จังหวัดอุทัยธานี พ.ศ. ๒๕๖๐ - ๒๕๖๔	๔๗
ตารางที่ ๖ สถิติผู้ใช้น้ำ ปริมาณการผลิต และการจำหน่าย ของการประปาส่วนภูมิภาค จังหวัดอุทัยธานี ปีงบประมาณ ๒๕๖๐ - ๒๕๖๔	๔๗
ตารางที่ ๗ ข้อมูลผลิตภัณฑ์มวลรวมจังหวัด (GPP)	๔๘
ตารางที่ ๘ สถิติการท่องเที่ยวของจังหวัดอุทัยธานี ระหว่างปี พ.ศ.๒๕๖๑ - ๒๕๖๕	๔๙
ตารางที่ ๙ จำนวนครัวเรือนเกษตรกรและจำนวนแรงงานภาคเกษตรของจังหวัดอุทัยธานี	๕๐
ตารางที่ ๑๐ การใช้ที่ดินเพื่อการเกษตรแยกตามรายอำเภอ จังหวัดอุทัยธานี	๕๐
ตารางที่ ๑๑ ข้อมูลพื้นที่ชลประทานและระบบชลประทานแยกตามรายอำเภอ	๕๔
ตารางที่ ๑๒ ข้อมูลด้านการปลูกพืชเศรษฐกิจของจังหวัดอุทัยธานี ปีการผลิต ๒๕๖๕/๖๖	๕๕
ตารางที่ ๑๓ ข้อมูลด้านการปศุสัตว์ของจังหวัด	๕๕
ตารางที่ ๑๔ ข้อมูลแสดงการเลี้ยงและมูลค่าสัตว์น้ำที่สำคัญของจังหวัดอุทัยธานี ปี ๒๕๖๓	๕๖
ตารางที่ ๑๕ ข้อมูลแสดงการเลี้ยงและมูลค่าสัตว์น้ำที่สำคัญของจังหวัดอุทัยธานี ปี ๒๕๖๔	๕๖
ตารางที่ ๑๖ ข้อมูลแสดงการเลี้ยงและมูลค่าสัตว์น้ำที่สำคัญของจังหวัดอุทัยธานี ปี ๒๕๖๕	๕๖
ตารางที่ ๑๗ ข้อมูลแสดงการเลี้ยงและมูลค่าสัตว์น้ำที่สำคัญของจังหวัดอุทัยธานี ปี ๒๕๖๖	๕๗
ตารางที่ ๑๘ ข้อมูลแสดงประเภทแหล่งน้ำ และเนื้อที่แหล่งน้ำของจังหวัดอุทัยธานี	๕๗
ตารางที่ ๑๙ ข้อมูลจำนวนเกษตรกรและพื้นที่เกษตรอินทรีย์ ของจังหวัดอุทัยธานี ปี ๒๕๖๕	๕๘
ตารางที่ ๒๐ ข้อมูลการรับรองมาตรฐานเกษตรอินทรีย์ ของจังหวัดอุทัยธานี	๕๘
ตารางที่ ๒๑ ข้อมูลการรับรองมาตรฐาน GAP ใน ๔ ด้าน ของจังหวัดอุทัยธานี	๕๙
ตารางที่ ๒๒ ข้อมูลสถาบันเกษตรกรและองค์กรเกษตรกรของจังหวัดอุทัยธานี	๖๑
ตารางที่ ๒๓ ข้อมูลจำนวนและสมาชิกสถาบันเกษตรกรของจังหวัดอุทัยธานี	๖๑
ตารางที่ ๒๔ ข้อมูลจำนวนอาสาสมัครเกษตรกรของจังหวัดอุทัยธานี	๖๒

สารบัญตาราง (ต่อ)

	หน้า
ตารางที่ ๒๕ ข้อมูลปราชญ์ชาวบ้านแยกรายอำเภอ	๖๒
ตารางที่ ๒๖ ข้อมูล Smart Farmer และ Young Smart Farmer ของจังหวัดอุทัยธานี	๖๓
ตารางที่ ๒๗ ศูนย์เรียนรู้การเพิ่มประสิทธิภาพการผลิตสินค้าเกษตร จังหวัดอุทัยธานี	๖๓
ตารางที่ ๒๘ ข้อมูลกลุ่มเกษตรกรที่เข้าร่วมโครงการระบบส่งเสริมการเกษตรแบบแปลงใหญ่ จังหวัดอุทัยธานี ปี ๒๕๖๔ - ๒๕๖๖	๖๔
ตารางที่ ๒๙ ข้อมูลเกษตรกรผู้ปลูกหม่อนไหมในจังหวัดอุทัยธานี (ไหมอุตสาหกรรม) ขายให้ บ.จุลไหมไทย (ทำMOU)	๖๕
ตารางที่ ๓๐ ข้อมูลเกษตรกรที่ทอผ้าไหมและรับรองมาตรฐานผลิตภัณฑ์ผ้าไหมไทย	๖๖
ตารางที่ ๓๑ ข้อมูลจำนวนร้านค้าจำหน่ายผ้าไหมที่ได้มาตรฐาน (Certified Thai Silk Shop)	๖๖
ตารางที่ ๓๒ ข้อมูลเกษตรกรผู้ปลูกยางพาราในจังหวัดอุทัยธานี ที่มีเอกสารสิทธิ์ และไม่มีเอกสารสิทธิ์	๖๗
ตารางที่ ๓๓ การจัดที่ดินให้แก่เกษตรกรในเขตปฏิรูปที่ดิน ปี ๒๕๖๓ - ๒๕๖๕	๖๗
ตารางที่ ๓๔ การวิเคราะห์สภาพแวดล้อมภายในโดย McKinsey ๗-S Framework	๖๙
ตารางที่ ๓๕ การวิเคราะห์สภาพแวดล้อมภายนอกโดย PESTEL Analysis	๗๓
ตารางที่ ๓๖ การจัดทำ TOWS Matrix เพื่อกำหนดแนวทางการพัฒนา	๗๖

ส่วนที่ ๑

บทนำ

๑. ที่มา

รัฐธรรมนูญแห่งราชอาณาจักรไทย พ.ศ. ๒๕๕๐ มาตรา ๗๘(๒) กำหนดให้รัฐต้องดำเนินการสนับสนุนให้จังหวัดมีแผนและงบประมาณเพื่อพัฒนาจังหวัด เพื่อประโยชน์ของประชาชนในพื้นที่ประกอบกับมาตรา ๘๔(๘) กำหนดให้รัฐต้องดำเนินการตามแนวนโยบายด้านเศรษฐกิจ คือ คุ้มครองและรักษาผลประโยชน์ของเกษตรกรในการผลิตและการตลาด ส่งเสริมให้สินค้าเกษตรกรได้รับผลตอบแทนสูงสุด รวมทั้งส่งเสริมการรวมกลุ่มของเกษตรกรในรูปแบบของสภาเกษตรกร เพื่อวางแผนการเกษตรและรักษาผลประโยชน์ร่วมกันของเกษตรกรและมาตรา ๘๔(๑๔) รัฐต้องส่งเสริมอุตสาหกรรมแปรรูปผลผลิตทางการเกษตรเพื่อให้เกิดมูลค่าเพิ่มในทางเศรษฐกิจ รวมทั้งมาตรา ๘๕(๒) กำหนดให้รัฐดำเนินการกระจายการถือครองที่ดินอย่างเป็นธรรมและดำเนินการให้เกษตรกรมีกรรมสิทธิ์หรือสิทธิในที่ดิน เพื่อประกอบเกษตรกรรมอย่างทั่วถึงโดยการปฏิรูปที่ดินหรือวิธีอื่น รวมทั้งจัดหาแหล่งน้ำเพื่อให้เกษตรกรมีน้ำใช้อย่างพอเพียงและเหมาะสมแก่การเกษตร

ตามยุทธศาสตร์เกษตรและสหกรณ์ ระยะ ๒๐ ปี (พ.ศ. ๒๕๖๑ - ๒๕๘๐) มุ่งในการแก้ไขจุดอ่อนและเสริมจุดแข็งให้เอื้อต่อการพัฒนาภาคการเกษตรในระยะยาว เพื่อบรรลุวิสัยทัศน์ “เกษตรกรรมมั่นคง ภาคการเกษตร มั่งคั่ง ทรัพยากรการเกษตรยั่งยืน” โดยมีแนวทางไปสู่เป้าหมาย คือ ยุทธศาสตร์ที่ ๑ สร้างความเข้มแข็งให้กับเกษตรกรและสถาบันเกษตรกร ยุทธศาสตร์ที่ ๒ เพิ่มประสิทธิภาพการผลิตและยกระดับมาตรฐานสินค้า ยุทธศาสตร์ที่ ๓ เพิ่มความสามารถในการแข่งขันภาคการเกษตรด้วยเทคโนโลยีและนวัตกรรม ยุทธศาสตร์ที่ ๔ บริหารจัดการทรัพยากรการเกษตรและสิ่งแวดล้อมอย่างสมดุลและยั่งยืน และ ยุทธศาสตร์ที่ ๕ พัฒนาระบบบริหารจัดการภาครัฐ

กระทรวงเกษตรและสหกรณ์ ได้จัดทำแผนปฏิบัติการของกระทรวงเกษตรและสหกรณ์ ระยะ ๕ ปี (พ.ศ. ๒๕๖๖ - ๒๕๗๐) ตามแนวทางการขับเคลื่อนการดำเนินงานเพื่อบรรลุเป้าหมายยุทธศาสตร์ชาติ โดยทุกหน่วยงานในสังกัดกระทรวงเกษตรและสหกรณ์ ได้ร่วมกันพิจารณาภารกิจของหน่วยงานที่สอดคล้องเชื่อมโยงกับแผนในแต่ละระดับ รวมทั้งนำนโยบายสำคัญ และสถานการณ์สภาพแวดล้อมต่างๆ ที่เกี่ยวข้องกับบริบทของกระทรวง เกษตรและสหกรณ์ มากำหนดเป้าหมาย ตัวชี้วัด และแนวทางการดำเนินงานในการขับเคลื่อนภารกิจให้ได้ผลลัพธ์ตามที่กำหนด ตลอดจนพิจารณาความต่อเนื่องในการบริหารราชการแผ่นดินควบคู่กับการขับเคลื่อนนโยบายของรัฐบาล เพื่อให้เกิดผลอย่างเป็นรูปธรรม โดยแผนปฏิบัติการฯ จะเป็นกรอบแนวทางในการดำเนินงานของ ส่วนราชการ รัฐวิสาหกิจ และองค์การมหาชน รวมทั้งเป็นเครื่องมือสำหรับผู้บริหารในการกำกับ ดูแล และติดตามผลการดำเนินงานของโครงการ/กิจกรรมต่างๆ ในแต่ละผลผลิต ให้สามารถดำเนินการได้ตามเป้าหมายอย่างมีประสิทธิภาพ มีความคุ้มค่า เกิดประโยชน์สูงสุดต่อการบริหารราชการแผ่นดินในภาพรวม เพื่อมุ่งสู่การบรรลุผลสัมฤทธิ์ของเป้าหมายระดับชาติร่วมกันต่อไป

๒. ทิศทาง นโยบาย และยุทธศาสตร์ที่เกี่ยวข้องกับการจัดทำแผนพัฒนาการเกษตรและสหกรณ์

เพื่อให้การจัดทำแผนพัฒนาการเกษตรและสหกรณ์ของจังหวัด เป็นไปตามกรอบยุทธศาสตร์ชาติ ระยะ ๒๐ ปี ยุทธศาสตร์เกษตรและสหกรณ์ ระยะ ๒๐ ปี นโยบายรัฐบาล นโยบายของกระทรวงเกษตรและสหกรณ์ แผนพัฒนาเศรษฐกิจและสังคมแห่งชาติ แผนพัฒนาการเกษตรในช่วงแผนพัฒนาเศรษฐกิจและสังคมแห่งชาติ ฉบับที่ ๑๓ (พ.ศ. ๒๕๖๖ - ๒๕๗๐) จึงกำหนดกรอบแนวคิดหลักในการจัดทำแผนพัฒนาการเกษตรและสหกรณ์ของจังหวัด โดยมุ่งเน้นให้มีความเชื่อมโยงสอดคล้องกับนโยบายยุทธศาสตร์และแผนพัฒนาในระดับต่างๆ ที่เกี่ยวข้องกับการเกษตรและสหกรณ์ ดังนี้

๒.๑ ยุทธศาสตร์ชาติ (พ.ศ. ๒๕๖๑ - ๒๕๘๐) เป็นยุทธศาสตร์ชาติฉบับแรกของประเทศไทยตามรัฐธรรมนูญแห่งราชอาณาจักรไทย ซึ่งจะต้องนำไปสู่การปฏิบัติเพื่อให้ประเทศไทยบรรลุวิสัยทัศน์ “ประเทศไทยมีความมั่นคง มั่งคั่ง ยั่งยืน เป็นประเทศพัฒนาแล้ว ด้วยการพัฒนาตามหลักปรัชญาของเศรษฐกิจพอเพียง” มีเป้าหมายการพัฒนาประเทศ คือ “ประเทศชาติมั่นคง ประชาชนมีความสุข เศรษฐกิจพัฒนาอย่างต่อเนื่อง สังคมเป็นธรรม ฐานทรัพยากรธรรมชาติยั่งยืน” โดยยกระดับศักยภาพของประเทศในหลากหลายมิติ พัฒนาคนในทุกมิติและในทุกช่วงวัยให้เป็นคนดี เก่ง และมีคุณภาพ สร้างโอกาสและความเสมอภาคทางสังคม สร้างการเติบโตบนคุณภาพชีวิตที่เป็นมิตรกับสิ่งแวดล้อมและมีภาครัฐของประชาชนเพื่อประชาชนและประโยชน์ส่วนรวม โดยการประเมินผลการพัฒนาตามยุทธศาสตร์ชาติ ประกอบด้วย

- ๑) ความอยู่ดีมีสุขของคนไทยและสังคมไทย
- ๒) ชีตความสามารถในการแข่งขัน การพัฒนาเศรษฐกิจ และการกระจายรายได้
- ๓) การพัฒนาทรัพยากรมนุษย์ของประเทศ
- ๔) ความเท่าเทียมและความเสมอภาคของสังคม
- ๕) ความหลากหลายทางชีวภาพ คุณภาพสิ่งแวดล้อม และความยั่งยืนของทรัพยากรธรรมชาติ
- ๖) ประสิทธิภาพการบริหารจัดการและการเข้าถึงการให้บริการของภาครัฐ

การพัฒนาประเทศในช่วงระยะเวลาของยุทธศาสตร์ชาติ จะมุ่งเน้นการสร้างสมดุลระหว่างการพัฒนาความมั่นคง เศรษฐกิจ สังคม และสิ่งแวดล้อม โดยการมีส่วนร่วมของทุกภาคส่วนในรูปแบบ “ประชารัฐ” โดยประกอบด้วย ๖ ยุทธศาสตร์

สรุปสาระสำคัญ

๑) ยุทธศาสตร์ชาติด้านความมั่นคง มีเป้าหมายการพัฒนาที่สำคัญ คือ ประเทศชาติมั่นคง ประชาชนมีความสุข เน้นการบริหารจัดการสถานะแวดล้อมของประเทศให้มีความมั่นคง ปลอดภัย เอกภพอธิปไตย และมีความสงบเรียบร้อยในทุกระดับ มุ่งเน้นการพัฒนาคน เครื่องมือ เทคโนโลยี และระบบฐานข้อมูลขนาดใหญ่ให้มีความพร้อมสามารถรับมือกับภัยคุกคามและภัยพิบัติได้ทุกรูปแบบ และทุกระดับความรุนแรง ควบคู่ไปกับการป้องกันและแก้ไขปัญหาด้านความมั่นคงที่มีอยู่ในปัจจุบันและที่อาจเกิดขึ้นในอนาคต เอื้ออำนวยประโยชน์ต่อการดำเนินการของยุทธศาสตร์ด้านอื่นๆ ให้สามารถขับเคลื่อนไปได้ตามทิศทางและเป้าหมายที่กำหนด

๒) ยุทธศาสตร์ด้านการสร้างความสามารถในการแข่งขัน มีเป้าหมายการพัฒนาที่มุ่งเน้นการยกระดับศักยภาพของประเทศในหลากหลายมิติ บนพื้นฐานแนวคิด ๓ ประการ ได้แก่ (๑) “ต่อยอดอดีต” โดยมองกลับไปที่เราทำทางเศรษฐกิจ อัตลักษณ์ วัฒนธรรม ประเพณี วิถีชีวิต และจุดเด่นทางทรัพยากรธรรมชาติที่หลากหลาย ความได้เปรียบเชิงเปรียบเทียบของประเทศในด้านอื่นๆ นำมาประยุกต์ผสมผสานกับเทคโนโลยีและนวัตกรรม ให้สอดคล้องกับบริบทของเศรษฐกิจและสังคมโลกสมัยใหม่ (๒) “ปรับปัจจุบัน” เพื่อปูทางสู่ออนาคต ผ่านการพัฒนาโครงสร้างพื้นฐานของประเทศในมิติต่างๆ ทั้งโครงข่ายระบบคมนาคมและขนส่ง

โครงสร้างพื้นฐานวิทยาศาสตร์ เทคโนโลยี และดิจิทัล การปรับสภาพแวดล้อมให้เอื้อต่อการพัฒนาอุตสาหกรรมและบริการอนาคต และ (๓) “สร้างคุณค่าใหม่ในอนาคต” ด้วยการเพิ่มศักยภาพของผู้ประกอบการ พัฒนาคนรุ่นใหม่ ปรับรูปแบบธุรกิจเพื่อตอบสนองต่อความต้องการของตลาด การส่งเสริมและสนับสนุนจากภาครัฐ ให้สามารถสร้างฐานรายได้และการจ้างงานใหม่ ขยายโอกาสทางการค้าและการลงทุนในเวทีโลก ควบคู่กับการยกระดับรายได้ และการกินดีอยู่ดี การเพิ่มขึ้นของคนชั้นกลาง ลดความเหลื่อมล้ำของคนในประเทศ กำหนดแนวทางการพัฒนาขับเคลื่อนเศรษฐกิจเพื่ออนาคตที่สามารถสร้างมูลค่าเพิ่มได้ทั้งในภาคเกษตร อุตสาหกรรม และบริการและการท่องเที่ยว ยกระดับการผลิตทางการเกษตรเพื่อสร้างมูลค่าให้สูงขึ้นด้วยนวัตกรรมและเทคโนโลยีแห่งอนาคต พัฒนาปัจจัยสนับสนุนต่างๆ ในส่วนของโครงสร้างพื้นฐานทางกายภาพ ด้านโครงข่ายคมนาคม พื้นที่และเมือง รวมถึงเทคโนโลยี และโครงสร้างพื้นฐานทางเศรษฐกิจ เพื่ออำนวยความสะดวกและลดต้นทุนในการเคลื่อนย้ายสินค้า บริการ เงินทุน บุคลากร และเชื่อมโยงประเทศไทยกับประชาคมโลกและรับมือกับการเปลี่ยนแปลงสู่อนาคต เน้นเกษตรคุณภาพสูงและขับเคลื่อนการเกษตรด้วยเทคโนโลยีและนวัตกรรม ให้ความสำคัญกับการเพิ่มผลผลิตภาพ การผลิตทั้งเชิงปริมาณและมูลค่าและความหลากหลายของสินค้าเกษตร เพื่อรักษาฐานรายได้เดิมและสร้างฐานอนาคตใหม่ที่สร้างรายได้สูง ทั้ง ๕ ด้าน คือ

๒.๑) **เกษตรอัตลักษณ์พื้นถิ่น** ส่งเสริมการนำอัตลักษณ์พื้นถิ่นและภูมิปัญญาท้องถิ่นของไทย มาเป็นผลิตภัณฑ์การเกษตร รวมทั้งสินค้าที่ได้รับการรับรองสิ่งบ่งชี้ทางภูมิศาสตร์ (GI) โดยส่งเสริมมาใช้ในการผลิตสินค้าและผลิตภัณฑ์การเกษตรที่มีมูลค่าเพิ่มสูงเป็นสินค้าเกษตรชนิดใหม่ ให้รองรับความต้องการของตลาดยุคใหม่ เพื่อส่งเสริมเศรษฐกิจของท้องถิ่น สร้างจุดเด่นความแตกต่างของสินค้าเกษตรไทย ในตลาดโลก ส่งเสริมการประยุกต์ใช้ภูมิปัญญาและเทคโนโลยีในการพัฒนากระบวนการผลิตและบรรจุภัณฑ์ เพื่อให้มีสินค้าอัตลักษณ์พื้นถิ่นออกสู่ตลาด รวมถึงสินค้าเกษตรนอกฤดูกาลพัฒนาคุณภาพผลิตภัณฑ์เกษตรอัตลักษณ์พื้นถิ่นให้ได้รับการรับรองมาตรฐานทั้งระดับในและต่างประเทศ การส่งเสริมการขึ้นทะเบียนรับรองสิ่งบ่งชี้ทางภูมิศาสตร์ การส่งเสริมการสร้างแบรนด์สินค้าของเกษตรอัตลักษณ์พื้นถิ่น และการสร้างความต้องการของสินค้าด้วยการสร้างเรื่องราวของสินค้าให้เป็นที่รู้จักและยอมรับในคุณภาพทั้งในประเทศและต่างประเทศ รวมทั้งการผลักดันการส่งออกสินค้าเกษตรอัตลักษณ์ไทยและสินค้าที่ได้รับการรับรองสิ่งบ่งชี้ทางภูมิศาสตร์ และพืชผลเกษตรและผลไม้เขตร้อนอื่นๆ สู่ตลาดโลก

๒.๒) **เกษตรปลอดภัย** สร้างความตระหนักแก่ผู้ผลิตและผู้บริโภคทั่วโลกในเรื่องความสำคัญของมาตรฐานระบบการจัดการความปลอดภัยของอาหาร ภูมิใจและวางกรอบให้เกษตรกรและผู้ผลิตทางการผลิตสินค้าที่สอดคล้องกับมาตรฐาน และเข้าสู่ระบบมาตรฐานการจัดการคุณภาพทางการเกษตรที่ได้รับการรับรองจากสถาบันที่มีความน่าเชื่อถือ ให้ความรู้เกษตรกรด้านกระบวนการผลิตตามมาตรฐานสากลเพื่อมุ่งสู่การเลิกใช้สารเคมีในภาคเกษตร การเพิ่มพื้นที่และปริมาณการผลิตเกษตรอินทรีย์ในระยะต่อไป โดยส่งเสริมการถ่ายทอดองค์ความรู้แก่เกษตรกรในการทำเกษตรปลอดภัย และเปลี่ยนผ่านไปสู่การทำเกษตรอินทรีย์ตลอดจนสนับสนุนกลไกทางการตลาดแก่เกษตรกรที่ต้องการทำการเกษตรอินทรีย์ การพัฒนาระบบการตรวจรับรองคุณภาพและมาตรฐานสินค้าเกษตรอินทรีย์ของไทย รวมถึงระบบตรวจสอบย้อนกลับ สำหรับการตรวจสอบที่มาของสินค้าในทุกขั้นตอนให้เป็นไปตามมาตรฐานอันเป็นที่ยอมรับของตลาดทั้งในประเทศและต่างประเทศ

๒.๓) **เกษตรชีวภาพ** ส่งเสริมการใช้ประโยชน์จากความหลากหลายทางชีวภาพของประเทศ ในการสร้างมูลค่าเพิ่มของภาคการผลิต และนำไปสู่การผลิตและพัฒนาผลิตภัณฑ์มูลค่าสูงจากฐานเกษตรกรรม และฐานทรัพยากรชีวภาพ สร้างความมั่นคงของประเทศทั้งด้านอาหารและสุขภาพ โดยเฉพาะพืชสมุนไพร ที่ประเทศไทยมีศักยภาพในการผลิตและส่งออกผลิตภัณฑ์จากสมุนไพรในระดับภูมิภาคและระดับโลก โดยการส่งเสริมการทำเกษตรกรรมแบบยั่งยืน รวมถึงส่งเสริมการปลูกสมุนไพรเป็นพืชเศรษฐกิจตามความเหมาะสม

ของสภาพแวดล้อมในพื้นที่ เพื่อการผลิตและแปรรูปสำหรับอุตสาหกรรมการแพทย์ การสร้างเสริมสุขภาพและ พัฒนาต่อยอดสู่อุตสาหกรรมอื่นๆ โดยคำนึงถึงปริมาณและคุณภาพมาตรฐานตามความต้องการของตลาด ทั้งในและต่างประเทศ ส่งเสริมการวิจัย พัฒนา และประยุกต์ใช้นวัตกรรมจากภูมิปัญญาท้องถิ่นเทคโนโลยี สะอาด เทคโนโลยีวัสดุ และนาโนเทคโนโลยี เพื่อการเกษตรและการแปรรูปสินค้าจากความหลากหลายทางชีวภาพ รวมทั้งผลิตภัณฑ์จากสมุนไพร โดยสร้างความร่วมมือที่ใกล้ชิดระหว่างภาครัฐ เอกชน และชุมชนที่มี องค์ความรู้ ภูมิปัญญาดั้งเดิม พัฒนาต่อยอดและแลกเปลี่ยนเรียนรู้ พร้อมทั้งส่งเสริมให้มีการนำวัตถุดิบเหลือทิ้ง ทางการเกษตรมาใช้ประโยชน์ในอุตสาหกรรมและพลังงานที่เกี่ยวข้องกับชีวภาพได้อย่างมีประสิทธิภาพ

๒.๔) **เกษตรแปรรูป** ปรับใช้เทคโนโลยีและนวัตกรรมที่ทันสมัยอยู่ตลอดเวลา รวมทั้ง นวัตกรรมจากภูมิปัญญาในการแปรรูปสร้างความแตกต่างและเพิ่มมูลค่าในผลิตภัณฑ์และสินค้าเกษตร รวมทั้ง ส่งเสริมผลิตภัณฑ์เกษตรคุณภาพสูงของไทยสู่ตลาดภายในประเทศและต่างประเทศ โดยส่งเสริมการแปรรูป สินค้าเกษตรขั้นสูงที่มีคุณค่าเฉพาะสอดคล้องกับความต้องการของตลาดที่มีความหลากหลาย ด้วยการต่อยอด ผลงานจากสถาบันวิจัยสู่การผลิตเชิงพาณิชย์ การส่งเสริมให้นาเทคโนโลยีและนวัตกรรมใหม่ๆ มาพัฒนาต่อยอด สินค้าเกษตรขั้นต้นให้เป็นผลิตภัณฑ์ใหม่ที่มีมูลค่าสูง การส่งเสริมการใช้วัตถุดิบและผลิตผลทางการเกษตรเพื่อ แปรรูปเป็นผลิตภัณฑ์ใหม่ สนับสนุนการนาเทคโนโลยี นวัตกรรมสมัยใหม่มาใช้ในการสร้างสรรค์ บรรจุภัณฑ์ อัจฉริยะ เพื่อป้องกันการปลอมปน การควบคุมคุณภาพและความปลอดภัย การติดตามผลิตภัณฑ์ในระหว่าง การขนส่ง รวมถึงยืดอายุของอาหารและสินค้าเกษตรในบรรจุภัณฑ์ ซึ่งช่วยเพิ่มมูลค่าทางการตลาดให้แก่สินค้า พร้อมทั้งส่งเสริมการสร้างแบรนด์ และขยายช่องทางการตลาดด้วยระบบเทคโนโลยีสารสนเทศรวมทั้งให้ ความสำคัญในการสร้างเครื่องหมายการค้าและปกป้องสิทธิในทรัพย์สินทางปัญญา

๒.๕) **เกษตรอัจฉริยะ** นำเทคโนโลยีและนวัตกรรมมาประยุกต์ใช้ในการพัฒนาเป็นฟาร์มอัจฉริยะ เพื่อเพิ่มผลผลิตการเกษตรในเชิงมูลค่าและปริมาณต่อพื้นที่สูงสุด และเตรียมพร้อมรองรับผลกระทบจากการ เปลี่ยนแปลงสภาพภูมิอากาศ คำนึงถึงการใช้ทรัพยากรอย่างยั่งยืนและเป็นมิตรกับสิ่งแวดล้อมตลอดจนสร้าง สมดุลเกษตรอาหารและเกษตรพลังงาน โดยสร้างและนำเทคโนโลยี นวัตกรรม และวิทยาการสมัยใหม่มาใช้ ในการเกษตร ใช้เทคโนโลยีเกษตรด้านความแม่นยำ เทคโนโลยีการผลิตพืชในโรงเรือนเพาะปลูกด้วยการใช้ ระบบอัตโนมัติและเซ็นเซอร์อัจฉริยะ ติดตามการเปลี่ยนแปลง ทั้งความชื้น แสง และอุณหภูมิภายในฟาร์ม เพื่อให้ได้ผลผลิตตรงตามความต้องการ คุณภาพคงที่และสามารถวางแผนระบบการตลาดดีขึ้น รวมทั้ง เทคโนโลยีการช่วยบันทึกข้อมูลสำคัญและติดตามการบริหารจัดการภายในโรงเรือนและฟาร์ม การปรับเปลี่ยน การทำเกษตรกรรมให้เหมาะสมกับศักยภาพพื้นที่ ด้วยเทคโนโลยีและนวัตกรรม รวมทั้งส่งเสริมการถ่ายทอด ความรู้แก่เกษตรกรให้เข้าถึงและใช้ประโยชน์จากเทคโนโลยีและนวัตกรรมทางการเกษตร การจัดการภาคเกษตรที่ เป็นมิตรกับสิ่งแวดล้อม ระบบการผลิตทางการเกษตรให้ปลอดภัยเหลือใช้ ตลอดจนพัฒนาระบบประกันภัย ทางการเกษตรที่ยั่งยืน เพื่อสนับสนุนและจูงใจให้เกษตรกรใช้เครื่องมือเพื่อบริหารจัดการความเสี่ยงในการทำ เกษตรกรรม รวมถึง การส่งเสริมการวิจัยและพัฒนาพันธุ์พืช พันธุ์สัตว์ ปัจจัยการผลิต เทคโนโลยีการเกษตร ใหม่ๆ และการใช้วิทยาการด้านเทคโนโลยีชีวภาพ พันธุวิศวกรรม ตลอดจนพัฒนาเทคโนโลยีทางการเกษตร ที่สามารถนำมาใช้ประโยชน์ทั้งในเรื่องการปรับสภาพดิน การตรวจจับสารเคมีตกค้าง การตรวจวินิจฉัยและ รักษาโรคสัตว์และการพัฒนาบรรจุภัณฑ์ เพื่อเพิ่มปริมาณผลผลิต เพิ่มมูลค่าผลิตภัณฑ์และคุณค่าทาง โภชนาการ ลดการใช้สารเคมีในการเกษตร รวมทั้งยืดอายุการเก็บเกี่ยวและการเก็บรักษาเพื่อยืดระยะเวลาการ จาหน่ายผลผลิตและการส่งออก พร้อมทั้งการเพิ่มประสิทธิภาพการผลิตด้วยเครื่องจักรกลและอุปกรณ์ การเกษตรสำหรับระบบฟาร์มอัจฉริยะในประเทศ โดยยกระดับเทคโนโลยีการผลิตและเครื่องจักรกลการเกษตร ให้สูงขึ้นด้วยการวิจัยและพัฒนารสร้างและกำหนดคุณภาพมาตรฐานของสินค้าเครื่องจักรกลและอุปกรณ์

การเกษตร รวมทั้งการส่งเสริมการวิจัยและพัฒนาเทคโนโลยีอวกาศและภูมิสารสนเทศ การประยุกต์ใช้ข้อมูลจากดาวเทียม และเชื่อมโยงฐานข้อมูลจากการประยุกต์ใช้ระหว่างหน่วยงานต่างๆ เพื่อพัฒนาการบริหารจัดการความเสี่ยงอย่างยั่งยืนให้กับภาคเกษตร การสร้างฐานข้อมูลการเพาะปลูกระดับประเทศ การจัดการด้านชลประทาน ทะเล และชายฝั่งรวมทั้งการติดตามการเปลี่ยนแปลงสภาพอากาศ

๓) ยุทธศาสตร์ด้านการพัฒนาและเสริมสร้างศักยภาพทรัพยากรมนุษย์ เป้าหมายการพัฒนาที่สำคัญเพื่อพัฒนาคนในทุกมิติและทุกช่วงวัยให้เป็นคนดี เก่ง และมีคุณภาพ มีทักษะสื่อสารภาษาอังกฤษและภาษาที่สาม อนุรักษ์ภาษาท้องถิ่น มีนิสัยรักการเรียนรู้และพัฒนาตนเองอย่างต่อเนื่องตลอดชีวิต

๔) ยุทธศาสตร์ด้านการสร้างโอกาสและความเสมอภาคทางสังคม มีเป้าหมายการพัฒนาที่สำคัญกับการดึงเอาพลังของภาคส่วนต่างๆ มาร่วมขับเคลื่อน สนับสนุนการรวมตัวของประชาชนในการร่วมคิดร่วมทำเพื่อส่วนรวม การกระจายอำนาจและความรับผิดชอบไปสู่กลไกบริหารราชการแผ่นดินในระดับท้องถิ่น เสริมสร้างความเข้มแข็งของชุมชนในการจัดการตนเอง และเตรียมความพร้อมของประชาชน ทั้งในมิติสุขภาพ เศรษฐกิจ สังคม และสภาพแวดล้อมให้เป็นประชากรที่มีคุณภาพ โดยรัฐให้หลักประกันการเข้าถึงบริการและสวัสดิการที่มีคุณภาพอย่างเป็นธรรมและทั่วถึง

๕) ยุทธศาสตร์ด้านการสร้างการเติบโตบนคุณภาพชีวิตที่เป็นมิตรกับสิ่งแวดล้อม มีเป้าหมายการพัฒนาที่สำคัญเพื่อนำไปสู่การบรรลุเป้าหมายการพัฒนาที่ยั่งยืนในทุกมิติ ทั้งด้านสังคม เศรษฐกิจ สิ่งแวดล้อม ธรรมชาติและวัฒนธรรม และเป็นหุ้นส่วนความร่วมมือระหว่างกันทั้งภายในและภายนอกประเทศอย่างบูรณาการ

๖) ด้านการปรับสมดุลและพัฒนาระบบการบริหารจัดการภาครัฐ มีเป้าหมายการพัฒนาที่สำคัญเพื่อปรับเปลี่ยนภาครัฐที่ยึดหลัก “ภาครัฐของประชาชนเพื่อประชาชนและประโยชน์ส่วนรวม” โดยภาครัฐต้องมีขนาดที่เหมาะสมกับบทบาทภารกิจ แยกแยะบทบาทหน่วยงานของรัฐที่ทำหน้าที่ในการกำกับหรือในการให้บริการ ในระบบเศรษฐกิจที่มีการแข่งขัน มีสมรรถนะสูง ยึดหลักธรรมาภิบาล ปรับวัฒนธรรมการทำงานให้มุ่งผลสัมฤทธิ์ และผลประโยชน์ส่วนรวม มีความทันสมัย และพร้อมที่จะปรับตัวให้ทันต่อการเปลี่ยนแปลงของโลกอยู่ตลอดเวลา

๒.๒ แผนแม่บทภายใต้ยุทธศาสตร์ชาติ (พ.ศ. ๒๕๖๖ - ๒๕๘๐)

แผนแม่บทภายใต้ยุทธศาสตร์ชาติ (พ.ศ. ๒๕๖๖ - ๒๕๘๐) (ฉบับแก้ไขเพิ่มเติม) เป็นแผนระดับที่ ๒ ที่มีผลผูกพันให้ทุกหน่วยงานของรัฐที่เกี่ยวข้องต้องแปลงไปสู่การปฏิบัติร่วมกันอย่างบูรณาการยังคงมี ๒๓ ประเด็น โดยในประเด็นที่ ๓ ด้านการเกษตร มีเป้าหมายเพื่อเพิ่มผลิตภัณฑมวลรวมในประเทศในสาขาเกษตรและผลิตภาพการผลิตของภาคเกษตร มุ่งเน้นการยกระดับการผลิตให้เข้าสู่คุณภาพมาตรฐานความปลอดภัย การใช้ประโยชน์จากความโดดเด่นและเอกลักษณ์ของสินค้าเกษตร รวมถึงความหลากหลายทางชีวภาพในแต่ละพื้นที่ การพัฒนาสินค้าเกษตรและการแปรรูปสินค้าเกษตร เพื่อสร้างมูลค่าและคุณค่าให้กับสินค้าเกษตร การประยุกต์ใช้เทคโนโลยีและนวัตกรรมสมัยใหม่ในการผลิตและการจัดการฟาร์ม นอกจากนี้ ยังมีการสนับสนุนและส่งเสริมการพัฒนาระบบนิเวศของภาคเกษตร เพื่อเสริมสร้างให้การพัฒนามีการเติบโตอย่างต่อเนื่องและเข้มแข็ง ในช่วงระยะเวลาของการพัฒนาเพื่อบรรลุเป้าหมายของยุทธศาสตร์ชาติ กำหนดแผนย่อยไว้ ๖ แผนย่อย ดังนี้

๒.๒.๑ เกษตรอัตลักษณ์พื้นถิ่น มีเป้าหมาย คือ สินค้าเกษตรอัตลักษณ์พื้นถิ่นมีมูลค่าเพิ่มขึ้น โดยมีแนวทางการพัฒนา คือ (๑) ส่งเสริมและพัฒนาผลิตภัณฑที่มีเอกลักษณ์เฉพาะถิ่น ด้วยการประยุกต์ใช้ภูมิปัญญาท้องถิ่น ออกสู่ตลาดสม่ำเสมอ รวมถึงสินค้าเกษตรนอกฤดูกาล ตลอดจนส่งเสริมการพัฒนาคุณภาพมาตรฐานที่ตอบสนองต่อความต้องการของผู้บริโภคที่หลากหลาย (๒) ส่งเสริมการพัฒนาและยกระดับความสามารถของเกษตรกรและชุมชนในการพัฒนาสินค้าเกษตรอัตลักษณ์พื้นถิ่น เพื่อสร้างรายได้ให้กับเกษตรกร และผู้ประกอบการ วิสาหกิจชุมชนท้องถิ่นอย่างยั่งยืน และ (๓) สร้างอัตลักษณ์หรือนำเสนอเรื่องราวเกี่ยวกับแหล่งกำเนิดให้กับสินค้าสร้างความแตกต่างและโดดเด่นของสินค้าในแต่ละท้องถิ่น และสร้างตราสินค้าของเกษตรอัตลักษณ์พื้นถิ่น รวมถึง

การพัฒนาระบบฐานข้อมูลเกษตรอัตลักษณ์ ตลอดจนใช้ประโยชน์จากเอกลักษณ์แต่ละพื้นที่ในการเชื่อมโยงไปสู่ภาคการผลิตอื่น เช่น การท่องเที่ยวและบริการ และส่งเสริมการบริโภคสินค้าเกษตรอัตลักษณ์พื้นถิ่นในระดับประเทศและเพื่อการส่งออกไปยังตลาดโลก

๒.๒.๒ เกษตรปลอดภัย มีเป้าหมายเพื่อให้สินค้าเกษตรปลอดภัยมีมูลค่าเพิ่มขึ้น และผลิตภัณฑ์เกษตรปลอดภัยของไทยได้รับการยอมรับด้านคุณภาพความปลอดภัยและคุณค่าทางโภชนาการสูงขึ้น ผ่านการพัฒนาการผลิตสินค้าเกษตรและอาหารที่มีคุณภาพมาตรฐานความปลอดภัย โดยมีกรอบการค้าระหว่างประเทศและแนวโน้มความต้องการการบริโภคสินค้าเกษตรและอาหารที่ปลอดภัย ที่ทำให้การผลิตสินค้าเกษตรและอาหารต้องมีการปรับตัวให้เข้าสู่ระบบคุณภาพมาตรฐานความปลอดภัยของอาหาร เพื่อสร้างความเชื่อมั่นและภาพลักษณ์ที่ดีต่อสินค้าเกษตรและผลิตภัณฑ์ที่เกี่ยวข้องตลอดห่วงโซ่ที่มีคุณภาพและความปลอดภัย มีเป้าหมาย สินค้าเกษตรปลอดภัยมีมูลค่าเพิ่มขึ้น และผลิตภัณฑ์เกษตรปลอดภัยของไทยได้รับการยอมรับด้านคุณภาพความปลอดภัยและคุณค่าทางโภชนาการสูงขึ้น โดยมีแนวทางการพัฒนา ดังนี้ (๑) สนับสนุนการบริหารจัดการฐานทรัพยากรทางเกษตรและระบบการผลิตที่เป็นมิตรต่อสิ่งแวดล้อม ตลอดจนส่งเสริมการผลิตในระบบเกษตรกรรมยั่งยืน อาทิ เกษตรผสมผสาน เกษตรธรรมชาติ

คุณภาพมาตรฐานและระบบการรับรองความปลอดภัยในระดับต่างๆ รวมถึงการตรวจสอบย้อนกลับให้เป็นที่ยอมรับของตลาดทั้งในและต่างประเทศ ส่งเสริมและสนับสนุนการผลิตสินค้าเกษตรที่ได้คุณภาพมาตรฐานความปลอดภัย เพิ่มความสามารถในการเข้าถึงอาหารอย่างทั่วถึงและปลอดภัย สร้างความตระหนักรู้ของผู้ผลิตและผู้บริโภคถึงความสำคัญของเกษตรปลอดภัย และส่งเสริมด้านการขยายตลาดบริโภคสินค้าเกษตรปลอดภัย รวมทั้งสนับสนุนการทำเกษตรอินทรีย์ตั้งแต่ระดับอินทรีย์วิถีชาวบ้านเพื่อต่อยอดสู่เกษตรอินทรีย์เชิงพาณิชย์ที่ได้มาตรฐานเกษตรอินทรีย์ทั้งในระดับประเทศและระดับสากล

๒.๒.๓ เกษตรชีวภาพ สนับสนุนการอนุรักษ์ทรัพยากรชีวภาพทางการเกษตรเพื่อนำไปสู่การผลิตและขยายผลเพื่อสร้างมูลค่าเพิ่ม ส่งเสริมการวิจัยพัฒนาองค์ความรู้ และประยุกต์ใช้นวัตกรรมจากภูมิปัญญาท้องถิ่นและเทคโนโลยีที่คำนึงถึงสิ่งแวดล้อม เพื่อการแปรรูปสินค้าจากความหลากหลายชีวภาพ ส่งเสริมและสนับสนุนการผลิต การแปรรูป และพัฒนาผลิตภัณฑ์จากฐานเกษตรกรรมและฐานทรัพยากรชีวภาพ รวมถึงพัฒนาเชื่อมโยงไปสู่ภาคอุตสาหกรรมต่อเนื่อง และใช้ฐานการทำเกษตรกรรมยั่งยืนเพื่อใช้ประโยชน์และต่อยอดไปสู่สินค้าเกษตรชีวภาพ รวมทั้งส่งเสริมการปลูกพืชสมุนไพรให้เป็นพืชเศรษฐกิจตามความเหมาะสม และส่งเสริมให้มีการนำวัตถุดิบเหลือทิ้งทางการเกษตรมาใช้ประโยชน์ในอุตสาหกรรมและพลังงานที่เกี่ยวข้องกับชีวภาพ

๒.๒.๔ เกษตรแปรรูป สนับสนุนการวิจัยและพัฒนาเทคโนโลยีและนวัตกรรมการแปรรูปสินค้าเกษตรขั้นสูงที่มีคุณค่าเฉพาะ และผลิตภัณฑ์คุณภาพสูงที่สอดคล้องกับความต้องการของตลาด และผลักดันเทคโนโลยีและนวัตกรรมไปสู่การผลิตเชิงพาณิชย์ ตลอดจนให้ความสำคัญกับตราสินค้าและปกป้องสิทธิในทรัพย์สินทางปัญญา ส่งเสริมการใช้วัตถุดิบและผลิตผลทางการเกษตรเพื่อแปรรูปเป็นผลิตภัณฑ์ใหม่ โดยการนำเทคโนโลยีและนวัตกรรมมาประยุกต์ใช้ในกระบวนการผลิตตลอดห่วงโซ่อุปทาน ให้แก่เกษตรกรและสถาบันเกษตรกร รวมทั้งสนับสนุนการนำเทคโนโลยีและนวัตกรรมสมัยใหม่มาใช้ในการควบคุมคุณภาพและความปลอดภัย ติดตามผลิตภัณฑ์ระหว่างขนส่ง และยืดอายุของอาหารและสินค้าเกษตรในบรรจุภัณฑ์ เพื่อเพิ่มมูลค่าให้แก่สินค้า

๒.๒.๕ เกษตรอัจฉริยะ ส่งเสริมการวิจัยพัฒนาพันธุ์พืช พันธุ์สัตว์ ปัจจัยการผลิต เครื่องจักรกลและอุปกรณ์ทางการเกษตร รวมถึงเทคโนโลยีและนวัตกรรมเกษตรแห่งอนาคต เพื่อนำมาใช้ในกระบวนการผลิตและเพิ่มประสิทธิภาพการผลิตการเกษตรทั้งเชิงปริมาณและคุณภาพ และเป็นมิตรกับสิ่งแวดล้อม พัฒนาศักยภาพเกษตรกรให้เข้าถึงและใช้ประโยชน์จากเทคโนโลยีและนวัตกรรมทางการเกษตร เทคโนโลยีอวกาศและภูมิสารสนเทศ

เทคโนโลยีดิจิทัล เพื่อวางแผนการเกษตร และพัฒนาเกษตรกรให้เป็นเกษตรกรอัจฉริยะที่มีขีดความสามารถในการแข่งขัน รวมทั้งสนับสนุนและส่งเสริมการทาระบบฟาร์มอัจฉริยะ โดยถ่ายทอดและสนับสนุนเทคโนโลยีให้แก่เกษตรกรในราคาที่เข้าถึงได้ ควบคู่กับการใช้เทคโนโลยีดิจิทัลและการใช้ประโยชน์จากข้อมูลในการวางแผนการปรับเปลี่ยนกระบวนการผลิตสินค้าที่สอดคล้องกับความต้องการของตลาด

๒.๒.๖ ระบบนิเวศการเกษตร ให้ความสำคัญกับมาตรการสนับสนุนที่จะช่วยให้การสร้างมูลค่าในภาคเกษตรดำเนินการได้อย่างต่อเนื่องและเป็นรูปธรรม อาทิ การเพิ่มประสิทธิภาพและการจัดการทรัพยากรทางการเกษตร และการพัฒนาฐานข้อมูลทรัพยากรทางการเกษตร เพื่อนำไปสู่การบริหารจัดการพื้นที่เกษตรกรรมอย่างเหมาะสม การพัฒนาระบบฐานข้อมูลสารสนเทศการเกษตรและระบบติดตาม ฝ้าระวังและเตือนภัยสินค้าเกษตรให้ทันกับสถานการณ์ การส่งเสริมการรวมกลุ่มเกษตรกร การส่งเสริมการวิจัยและพัฒนาเทคโนโลยีและนวัตกรรมที่สนับสนุนภาคการเกษตรที่สอดคล้องกับความต้องการและสามารถนำไปประยุกต์ใช้ในเชิงพาณิชย์ การพัฒนาคุณภาพมาตรฐานสินค้าและผลิตภัณฑ์ที่สอดคล้องกับความต้องการของตลาดหรือกลุ่มผู้บริโภค การส่งเสริมและขยายตลาดสินค้าเกษตร และผลิตภัณฑ์เกษตรในรูปแบบต่างๆ การเพิ่มประสิทธิภาพการให้บริการทางการค้าและอำนวยความสะดวกแก่ผู้ประกอบการให้มีความรวดเร็วและการพัฒนาระบบโลจิสติกส์การเกษตรเพื่อลดขั้นตอนและระยะเวลาในการส่งสินค้า

๒.๓ นโยบายและแผนระดับชาติว่าด้วยความมั่นคงแห่งชาติ (พ.ศ. ๒๕๖๖ – ๒๕๗๐)

เป็นแผนที่มีความเชื่อมโยงและประสานสอดคล้องกับยุทธศาสตร์ชาติด้านความมั่นคง แผนแม่บทภายใต้ยุทธศาสตร์ชาติ ประเด็นความมั่นคง และประเด็นการต่างประเทศ ตลอดจนกำหนดขอบเขตและหลักเกณฑ์พิจารณา “ประเด็นความมั่นคง” เพื่อตอบสนองตัวชี้วัดและค่าเป้าหมายที่ต้องเห็นผลสัมฤทธิ์ภายในปี ๒๕๗๐ การยกระดับขีดความสามารถในการป้องกันและแก้ไขปัญหาความมั่นคง โดยมุ่งขยายผลกรอบแนวคิดความมั่นคงแบบองค์รวม เพื่อให้หน่วยงานของรัฐมีกรอบจัดทำและขับเคลื่อนแผนระดับที่ ๓ โดยนำเป้าหมายและตัวชี้วัดที่กำหนดไว้ไปกำหนดแผนงาน โครงการ กิจกรรมหรือการดำเนินการอื่น ๆ ไปสู่การปฏิบัติได้อย่างชัดเจนและมีประสิทธิภาพมากขึ้นการจัดทำนโยบายความมั่นคงแห่งชาติที่ผ่านมา

วิสัยทัศน์ คือ “ประเทศชาติมีเสถียรภาพ ประชาชนอยู่ดีมีสุข ปลอดภัยจากภัยคุกคามทุกรูปแบบ มีศักยภาพบริหารจัดการความมั่นคงแบบองค์รวม และรักษาไว้ซึ่งผลประโยชน์แห่งชาติอย่างยั่งยืน”

วัตถุประสงค์

๑) เพื่อเป็นกรอบทิศทางในการดำเนินการป้องกัน แจ่งเตือน แก้ไข หรือระงับยับยั้งภัยคุกคามเพื่อธำรงไว้ซึ่งความมั่นคงแห่งชาติ

๒) เพื่อถ่ายทอดยุทธศาสตร์ชาติด้านความมั่นคงไปสู่การปฏิบัติได้อย่างเป็นรูปธรรมและเป็นไปตามเป้าหมายที่กำหนดไว้

๓) เพื่อให้หน่วยงานของรัฐใช้เป็นกรอบทิศทางจัดทำและขับเคลื่อนแผนระดับที่ ๓ (แผนปฏิบัติการด้านต่าง ๆ แผนปฏิบัติราชการของหน่วยงาน แผนพัฒนาในระดับพื้นที่) ที่เกี่ยวข้องกับความมั่นคงได้อย่างสอดคล้องและเป็นไปในทิศทางเดียวกัน

เป้าหมาย ตัวชี้วัด และค่าเป้าหมายในภาพรวม

- เป้าหมายในภาพรวม ประเทศไทยมีความมั่นคงและมีเสถียรภาพมากขึ้น ประชาชนดำรงชีวิตโดยปกติสุข รวมทั้งมีการพัฒนาศักยภาพบริหารจัดการ เพื่อเสริมสร้างความมั่นคงแบบองค์รวมและรักษาไว้ซึ่งผลประโยชน์แห่งชาติ

- ตัวชี้วัดและค่าเป้าหมายในภาพรวม ความสำเร็จของการบรรลุค่าเป้าหมายที่กำหนดไว้ในแต่ละตัวชี้วัดย่อยของ ๑๗ นโยบายและแผนความมั่นคง ภายใต้นโยบายและแผนระดับชาติว่าด้วยความมั่นคงแห่งชาติ (พ.ศ. ๒๕๖๖ – ๒๕๗๐)

นโยบายและแผนระดับชาติว่าด้วยความมั่นคงแห่งชาติ (พ.ศ. ๒๕๖๖ – ๒๕๗๐) มีทั้งสิ้น ๑๗ นโยบายและแผนความมั่นคง แบ่งออกเป็น ๒ หมวด ดังนี้

๑. หมวดประเด็นความมั่นคง เป็นประเด็นภัยคุกคามที่มีผลกระทบและแนวโน้มความเสี่ยงสูงต่อความมั่นคงแห่งชาติและผลประโยชน์แห่งชาติรวม ๑๓ นโยบายและแผนความมั่นคง ดังนี้

๑. การเสริมสร้างความมั่นคงของสถาบันหลักของชาติ
๒. การปกป้องอธิปไตยและผลประโยชน์ของชาติ และการพัฒนาศักยภาพการป้องกันประเทศ
๓. การรักษาความมั่นคงและผลประโยชน์ของชาติพื้นที่ชายแดน
๔. การรักษาความมั่นคงและผลประโยชน์ของชาติทางทะเล
๕. การป้องกันและแก้ไขปัญหาจังหวัดชายแดนภาคใต้
๖. การบริหารจัดการผู้หลบหนีเข้าเมืองและผู้โยกย้ายถิ่นฐานแบบไม่ปกติ
๗. การป้องกันและแก้ไขปัญหาการค้ามนุษย์
๘. การป้องกันปราบปราม และแก้ไขปัญหายาเสพติด
๙. การป้องกันและบรรเทาสาธารณภัย
๑๐. การป้องกันและแก้ไขปัญหาความมั่นคงทางไซเบอร์
๑๑. การป้องกันและแก้ไขปัญหาการก่อการร้าย
๑๒. การสร้างดุลยภาพระหว่างประเทศ
๑๓. การบริหารจัดการภาวะฉุกเฉินด้านสาธารณสุขและโรคติดต่ออุบัติใหม่

๒. หมวดประเด็นศักยภาพความมั่นคง

๑๔. การพัฒนาศักยภาพการเตรียมพร้อมแห่งชาติ และการบริหารจัดการวิกฤตการณ์ระดับชาติ
๑๕. การพัฒนาระบบข่าวกรองแห่งชาติ
๑๖. การบูรณาการข้อมูลด้านความมั่นคง
๑๗. การเสริมสร้างความมั่นคงเชิงพื้นที่

แนวทางการขับเคลื่อน ติดตาม ตรวจสอบ และประเมินผล

ภาครัฐให้เป็นไปในทิศทางเดียวกัน (Whole-of-Government Approach) และแนวทางบูรณาการการทำงานที่ทุกภาคส่วนในสังคมมีส่วนร่วม (Whole-of-Society Approach) เพื่อเสริมสร้างความมั่นคงแบบองค์รวม จึงกำหนดให้มีการบูรณาการทั้งในเชิงโครงสร้างและกลไก การถ่ายทอดเป้าหมายและตัวชี้วัดลงสู่ระดับหน่วยงาน เพื่อเชื่อมโยงให้การดำเนินการมีทิศทางเชิงนโยบายและยุทธศาสตร์ร่วมกัน รวมทั้งให้มีหน่วยงานเจ้าภาพรับผิดชอบบูรณาการขับเคลื่อนที่ชัดเจน โดยกลไกการบริหารจัดการมีความสำคัญในการขับเคลื่อนและติดตามประเมินผลนโยบายและแผนระดับชาติว่าด้วยความมั่นคงแห่งชาติ (พ.ศ. ๒๕๖๖ - ๒๕๗๐) ซึ่งสภาความมั่นคงแห่งชาติ ถือเป็นกลไกสูงสุดในการกำกับและติดตามการดำเนินการในภาพรวม รวมทั้ง มีกลไกแผนงานยุทธศาสตร์ความมั่นคงเป็นกลไกหลักสำคัญเพื่อผลักดันการขับเคลื่อนให้บรรลุเป้าหมายตามหลักความสัมพันธ์เชิงเหตุและผล (Causal Relationship: XYZ) แบ่งออกเป็น ๓ ระดับ ดังนี้

๑. ระดับนโยบาย กำหนดทิศทางการขับเคลื่อนนโยบายและแผนระดับชาติว่าด้วยความมั่นคงแห่งชาติ (พ.ศ. ๒๕๖๖-๒๕๗๐) มีสถานะแผนระดับที่ ๒ ไปในคราวเดียวกันกับแผนแม่บทภายใต้ยุทธศาสตร์ชาติ ประเด็นความมั่นคง เพื่อให้บรรลุเป้าหมายยุทธศาสตร์ชาติด้านความมั่นคง คือ คณะกรรมการบูรณาการขับเคลื่อนยุทธศาสตร์ชาติด้านความมั่นคง

๒. ระดับส่วนกลาง อำนวยการ ประสานงาน และกำกับเป้าหมายและตัวชี้วัดให้สอดคล้องกับนโยบายและแผนระดับชาติว่าด้วยความมั่นคงแห่งชาติ (พ.ศ. ๒๕๖๖ – ๒๕๗๐) โดยดำเนินการไปในคราวเดียวกันกับการขับเคลื่อนแผนแม่บทภายใต้ยุทธศาสตร์ชาติ ประเด็นความมั่นคง เพื่อรายงานต่อคณะกรรมการบูรณาการขับเคลื่อนยุทธศาสตร์ชาติด้านความมั่นคง และสภาความมั่นคงแห่งชาติ ตามลำดับ คือ คณะกรรมการขับเคลื่อนแผนแม่บทภายใต้ยุทธศาสตร์ชาติ ประเด็นความมั่นคง และนโยบายและแผนระดับชาติว่าด้วยความมั่นคงแห่งชาติ ประกอบด้วย ๕ คณะย่อย ดังนี้ ๑) คณะกรรมการขับเคลื่อนแผนย่อยด้านการรักษาความสงบภายในประเทศ ๒) คณะกรรมการขับเคลื่อนแผนย่อยด้านการป้องกันและแก้ไขปัญหามีผลกระทบต่อความมั่นคง ๓) คณะกรรมการขับเคลื่อนแผนย่อยด้านการพัฒนาศักยภาพของประเทศให้พร้อมเผชิญภัยคุกคามที่กระทบต่อความมั่นคงของชาติ ๔) คณะกรรมการขับเคลื่อนแผนย่อยด้านการบูรณาการความร่วมมือด้านความมั่นคงกับอาเซียนและนานาชาติ รวมทั้งองค์กรภาครัฐและที่มีไซภาครัฐ และ ๕) คณะกรรมการขับเคลื่อนแผนย่อยด้านการพัฒนากลไกการบริหารจัดการความมั่นคงแบบองค์รวม

๓. ระดับพื้นที่ ให้ความสำคัญกับการขับเคลื่อนที่เกี่ยวข้องกับกลไกการบริหารแผนพัฒนาในระดับพื้นที่ ตามกฎหมายว่าด้วยการบริหารงานเชิงพื้นที่แบบบูรณาการ โดยมีหน่วยงาน/กลไกที่รับผิดชอบ ได้แก่ กระทรวงมหาดไทย คณะกรรมการบริหารงานจังหวัดแบบบูรณาการ (ก.บ.จ.) และคณะอนุกรรมการจัดทำแผนงานด้านความมั่นคงจังหวัด

๒.๔ แผนพัฒนาเศรษฐกิจและสังคมแห่งชาติ ฉบับที่ ๑๓ (พ.ศ. ๒๕๖๖ – ๒๕๗๐)

๒.๔.๑ วัตถุประสงค์ การกำหนดทิศทางการพัฒนาประเทศในระยะของแผนพัฒนาฯ ฉบับที่ ๑๓ มีวัตถุประสงค์เพื่อ พลิกโฉมประเทศไทยสู่ “สังคมก้าวหน้า เศรษฐกิจสร้างมูลค่าอย่างยั่งยืน” หมายถึง การสร้างการเปลี่ยนแปลงที่ครอบคลุมตั้งแต่ระดับโครงสร้าง นโยบาย และกลไก เพื่อมุ่งเสริมสร้างสังคมที่ก้าวหน้าของโลก และเกื้อหนุนให้คนไทยมีโอกาสที่จะพัฒนาตนเองได้อย่างเต็มศักยภาพ พร้อมกับการยกระดับกิจกรรมการผลิตและการให้บริการให้สามารถสร้างมูลค่าเพิ่มที่สูงขึ้นโดยอยู่บนพื้นฐานของความยั่งยืนทางสิ่งแวดล้อม ได้กำหนดเป้าหมายหลักของการพัฒนา จำนวน ๕ ประการ ประกอบด้วย

เป้าหมายการพัฒนาที่ ๑ การปรับโครงสร้างภาคการผลิตและบริการสู่เศรษฐกิจฐานนวัตกรรม มุ่งยกระดับขีดความสามารถในการแข่งขันของภาคการผลิตและบริการสำคัญ ผ่านการผลักดันส่งเสริมการสร้างมูลค่าเพิ่มโดยใช้นวัตกรรม เทคโนโลยี และความคิดสร้างสรรค์ ที่ตอบโจทย์พัฒนาการของสังคมยุคใหม่และเป็นมิตรต่อสิ่งแวดล้อม พร้อมทั้งให้ความสำคัญกับการเชื่อมโยงเศรษฐกิจท้องถิ่นและผู้ประกอบการรายย่อยกับห่วงโซ่มูลค่าของภาคการผลิตและบริการเป้าหมาย รวมถึงพัฒนาระบบนิเวศที่ส่งเสริมการค้าการลงทุนและนวัตกรรม

เป้าหมายการพัฒนาที่ ๒ การพัฒนาคนสำหรับโลกยุคใหม่ มุ่งพัฒนาให้คนไทยมีทักษะและคุณลักษณะที่เหมาะสมกับโลกยุคใหม่ ทั้งทักษะในด้านความรู้ ทักษะทางพฤติกรรม และคุณลักษณะตามบรรทัดฐานที่ดีของสังคมและเร่งรัดการเตรียมพร้อมกำลังคนให้มีคุณภาพสอดคล้องกับความต้องการของตลาดแรงงาน และเอื้อต่อการปรับโครงสร้างเศรษฐกิจไปสู่ภาคการผลิตและบริการเป้าหมายที่มีศักยภาพและผลิตภาพสูงขึ้น รวมทั้งให้ความสำคัญกับการสร้างหลักประกันและความคุ้มครองทางสังคมที่สามารถส่งเสริมความมั่นคงในชีวิต

เป้าหมายการพัฒนาที่ ๓ การมุ่งสู่สังคมแห่งโอกาสและความเป็นธรรม มุ่งลดความเหลื่อมล้ำทางเศรษฐกิจและสังคมทั้งในเชิงรายได้ พื้นที่ ความมั่งคั่ง และการแข่งขันของภาคธุรกิจ ด้วยการสนับสนุนช่วยเหลือกลุ่มเปราะบางและผู้ด้อยโอกาสให้มีโอกาสในการเลื่อนสถานะทางเศรษฐกิจและสังคม กระจายโอกาสทางเศรษฐกิจและจัดให้มีบริการสาธารณะที่มีคุณภาพอย่างทั่วถึงและเท่าเทียมในทุกพื้นที่ พร้อมทั้งเพิ่มโอกาสในการแข่งขันของภาคธุรกิจให้เปิดกว้างและเป็นธรรม

เป้าหมายการพัฒนาที่ ๔ การเปลี่ยนผ่านการผลิตและบริการไปสู่ความยั่งยืน มุ่งลดการก่อกมลพิษ ควบคู่ไปกับการผลักดันให้เกิดการใช้ทรัพยากรธรรมชาติอย่างมีประสิทธิภาพและสอดคล้องกับขีดความสามารถในการรองรับของระบบนิเวศ ตลอดจนลดปริมาณการปล่อยก๊าซเรือนกระจกเพื่อให้ประเทศไทยบรรลุเป้าหมายความเป็นกลางทางคาร์บอนภายในปี ๒๕๙๓ และบรรลุเป้าหมายการปล่อยก๊าซเรือนกระจกสุทธิเป็นศูนย์ภายในปี ๒๖๐๘

เป้าหมายการพัฒนาที่ ๕ การเสริมสร้างความสามารถของประเทศในการรับมือกับการเปลี่ยนแปลงและความเสี่ยงภายใต้บริบทโลกใหม่ มุ่งสร้างความพร้อมในการรับมือและแสวงหาโอกาสจากความเป็นสังคมสูงวัยการเปลี่ยนแปลงสภาพภูมิอากาศ ภัยโรคระบาด และภัยคุกคามทางไซเบอร์ พัฒนาโครงสร้างพื้นฐานและกลไกทางสถาบันที่เอื้อต่อการเปลี่ยนแปลงสู่ดิจิทัล รวมทั้งปรับปรุงโครงสร้างและระบบการบริหารงานของภาครัฐให้สามารถตอบสนองต่อการเปลี่ยนแปลงของบริบททางเศรษฐกิจ สังคม และเทคโนโลยีได้อย่างทันเวลามีประสิทธิภาพและมีธรรมาภิบาล

๒.๔.๒ หมวดเป้าหมายพัฒนา

แผนพัฒนาฯ ฉบับที่ ๑๓ ได้กำหนดหมวดเป้าหมายพัฒนา จำนวน ๑๓ หมวดเป้าหมาย ซึ่งเป็นการบ่งบอกถึงสิ่งที่ประเทศไทยปรารถนาจะ “เป็น” หรือมุ่งหวังจะ “มี” เพื่อสะท้อนประเด็นการพัฒนาที่มีลำดับความสำคัญสูงต่อการพลิกโฉมประเทศไทยสู่ “สังคมก้าวหน้า เศรษฐกิจสร้างมูลค่าอย่างยั่งยืน” โดยหมวดเป้าหมายทั้ง ๑๓ ประการ แบ่งออกได้เป็น ๔ มิติ ดังนี้

๑) มิติภาคการผลิตและบริการเป้าหมาย

หมวดเป้าหมายที่ ๑ ไทยเป็นประเทศชั้นนำด้านสินค้าเกษตรและเกษตรแปรรูปมูลค่าสูง มีความเชื่อมโยงกับกับยุทธศาสตร์ จำนวน ๓ ด้าน ได้แก่ (๑) ด้านการสร้างขีดความสามารถในการแข่งขัน ในเป้าหมายประเทศไทยเป็นประเทศพัฒนาแล้ว เศรษฐกิจเติบโตอย่างมีเสถียรภาพและยั่งยืน ประเทศไทยมีขีดความสามารถในการแข่งขันสูงขึ้น โดยมีประเด็นเกษตร ที่ให้ความสำคัญกับการยกระดับการผลิตให้เข้าสู่คุณภาพมาตรฐานความปลอดภัย การใช้ประโยชน์จากความโดดเด่นและเอกลักษณ์ของสินค้าเกษตร รวมถึงความหลากหลายทางชีวภาพในแต่ละพื้นที่เพื่อสร้างมูลค่าให้กับสินค้าเกษตร การประยุกต์ใช้เทคโนโลยีและนวัตกรรมสมัยใหม่ ในการผลิตและการจัดการฟาร์ม (๒) ด้านการสร้างโอกาสและความเสมอภาคทางสังคม เป้าหมายการสร้างความเป็นธรรม และลดความเหลื่อมล้ำในทุกมิติ และ (๓) ด้านการสร้างการเติบโตบนคุณภาพชีวิตที่เป็นมิตรต่อสิ่งแวดล้อม มีเป้าหมายการพัฒนา ๓ เป้าหมาย ได้แก่ ๑) มูลค่าเพิ่มของสินค้าเกษตรและเกษตรแปรรูปสูงขึ้น ๒) การพัฒนาโครงสร้างพื้นฐานและระบบบริหารจัดการ เพื่อคุณภาพ ความมั่นคงทางอาหาร และความยั่งยืนของภาคเกษตร และ ๓) การเพิ่มศักยภาพและบทบาทของผู้ประกอบการเกษตรในฐานะหุ้นส่วนเศรษฐกิจของห่วงโซ่อุปทานที่ได้รับส่วนแบ่งประโยชน์อย่างเหมาะสมและเป็นธรรม

หมวดหมู่ที่ ๒ ไทยเป็นจุดหมายของการท่องเที่ยวที่เน้นคุณภาพและความยั่งยืน มีเป้าหมายการพัฒนา ๓ เป้าหมาย ได้แก่ ๑) การเปลี่ยนการท่องเที่ยวไทยเป็นการท่องเที่ยวคุณภาพสูงที่เชื่อมโยงกับอุตสาหกรรมและบริการที่มีศักยภาพอื่น ๒) การปรับโครงสร้างการท่องเที่ยวให้พึ่งพานักท่องเที่ยวในประเทศและมีการกระจายโอกาสทางเศรษฐกิจมากขึ้น และ ๓) การท่องเที่ยวไทยต้องมีการบริหารจัดการอย่างยั่งยืนในทุกมิติ

หมวดหมู่ที่ ๓ ไทยเป็นฐานการผลิตยานยนต์ไฟฟ้าที่สำคัญของโลก มุ่งเน้นการเปลี่ยนผ่านในระยะ ๕ ปี โดยให้ความสำคัญกับการผลักดันอุตสาหกรรมยานยนต์ไฟฟ้าให้เป็นอุตสาหกรรมใหม่อย่างเต็มที่ เพื่อให้ประเทศไทยเป็นฐานการผลิตยานยนต์ไฟฟ้า มีเป้าหมายการพัฒนา ๓ เป้าหมาย ได้แก่ ๑) การสร้างอุปสงค์ของรถยนต์ไฟฟ้าประเภทต่างๆ เพื่อการใช้ในประเทศและส่งออก ๒) ผู้ประกอบการเดิมสามารถปรับตัวไปสู่การผลิตยานยนต์ไฟฟ้าและมีการลงทุนเทคโนโลยียานยนต์ไฟฟ้าที่สำคัญภายในประเทศ และ ๓) การสร้างความพร้อมของปัจจัยสนับสนุนอย่างเป็นระบบ

หมวดหมู่ที่ ๔ ไทยเป็นศูนย์กลางทางการแพทย์และสุขภาพมูลค่าสูง มีเป้าหมายการพัฒนา ๓ เป้าหมาย ได้แก่ ๑) ไทยมีศักยภาพในการสร้างมูลค่าทางเศรษฐกิจจากสินค้าและบริการสุขภาพ ๒) องค์ความรู้ด้านการแพทย์และสาธารณสุขมีศักยภาพ เอื้อต่อการสร้างมูลค่าเพิ่มในสินค้าและบริการทางสุขภาพ ๓) ประชาชนไทยได้รับความเป็นธรรมในการเข้าถึงบริการสุขภาพ และ ๔) ระบบบริหารจัดการภาวะฉุกเฉินด้านสุขภาพมีความพร้อมรองรับภัยคุกคามสุขภาพ

หมวดหมู่ที่ ๕ ไทยเป็นประตูการค้าการลงทุนและยุทธศาสตร์ทางโลจิสติกส์ที่สำคัญของภูมิภาค มีเป้าหมายการพัฒนา ๓ เป้าหมาย ได้แก่ ๑) ไทยเป็นประตูการค้าการลงทุนในภูมิภาค ๒) ไทยเป็นห่วงโซ่อุปทานของภูมิภาค และ ๓) ไทยเป็นประตูและทางเชื่อมโครงข่ายคมนาคมและโลจิสติกส์ของภูมิภาค

หมวดหมู่ที่ ๖ ไทยเป็นศูนย์กลางอุตสาหกรรมอิเล็กทรอนิกส์อัจฉริยะและอุตสาหกรรมดิจิทัลของอาเซียน มีเป้าหมายการพัฒนา ๓ เป้าหมาย ได้แก่ ๑) เศรษฐกิจดิจิทัลภายในประเทศมีการขยายตัวเพิ่มขึ้น ๒) การส่งออกของอุตสาหกรรมอิเล็กทรอนิกส์อัจฉริยะของประเทศเพิ่มขึ้น และ ๓) อุตสาหกรรมดิจิทัลและอุตสาหกรรมอิเล็กทรอนิกส์อัจฉริยะของประเทศมีความเข้มแข็งขึ้น

หมวดหมู่ที่ ๗ ไทยมีวิสาหกิจขนาดกลางและขนาดย่อมที่เข้มแข็ง มีศักยภาพสูงและสามารถแข่งขันได้ มีเป้าหมายการพัฒนา ๓ เป้าหมาย ได้แก่ ๑) วิสาหกิจขนาดกลางและขนาดย่อมมีสภาพแวดล้อมที่เอื้ออำนวยต่อการเติบโตและแข่งขันได้ ๒) วิสาหกิจขนาดกลางและขนาดย่อม มีศักยภาพสูงในการดำเนินธุรกิจสามารถยกระดับและปรับตัวเข้าสู่การแข่งขันใหม่ และ ๓) วิสาหกิจขนาดกลางและขนาดย่อมสามารถเข้าถึงและได้รับการส่งเสริมอย่างมีประสิทธิภาพจากภาครัฐ

หมวดหมู่ที่ ๘ ไทยมีพื้นที่และเมืองอัจฉริยะที่น่าอยู่ ปลอดภัย เติบโตได้อย่างยั่งยืน มีเป้าหมายการพัฒนา ๓ เป้าหมาย ได้แก่ ๑) การเจริญเติบโตทางเศรษฐกิจของภาคและการลงทุนในเขตเศรษฐกิจพิเศษขยายตัวเพิ่มขึ้น ๒) ความไม่เสมอภาคในการกระจายรายได้ของภาคลดลง และ ๓) การพัฒนาเมืองให้มีความน่าอยู่ อย่างยั่งยืน มีความพร้อมในการรับมือและปรับตัวต่อการเปลี่ยนแปลงทุกรูปแบบ เพื่อให้ประชาชนทุกกลุ่มมีคุณภาพชีวิตที่ดีอย่างทั่วถึง

หมวดหมู่ที่ ๙ ไทยมีความยากจนข้ามรุ่นลดลง และมีความคุ้มครองทางสังคมที่เพียงพอเหมาะสม มีเป้าหมายการพัฒนา ๒ เป้าหมาย ได้แก่ ๑) คริวเรือนที่มีแนวโน้มกลายเป็นครัวเรือนยากจนข้ามรุ่นมีโอกาสในการเลื่อนสถานะทางเศรษฐกิจและสังคม จนสามารถหลุดพ้นจากความยากจนได้อย่างยั่งยืน และ ๒) คนทุกช่วงวัยได้รับความคุ้มครองทางสังคมที่เพียงพอต่อการดำรงชีวิต

หมวดหมู่ที่ ๑๐ ไทยมีเศรษฐกิจหมุนเวียนและสังคมคาร์บอนต่ำ มีเป้าหมายการพัฒนา ๓ เป้าหมาย ได้แก่ ๑) การเพิ่มมูลค่าจากเศรษฐกิจหมุนเวียนและการใช้ทรัพยากรอย่างมีประสิทธิภาพ ๒) การอนุรักษ์ ฟื้นฟู และใช้ประโยชน์จากทรัพยากรธรรมชาติอย่างยั่งยืน และ ๓) การสร้างสังคมคาร์บอนต่ำและยั่งยืน

หมวดหมู่ที่ ๑๑ ไทยสามารถลดความเสี่ยงและผลกระทบจากภัยธรรมชาติและ การเปลี่ยนแปลงสภาพภูมิอากาศ มีเป้าหมายการพัฒนา ๓ เป้าหมาย ได้แก่ ๑) ความเสียหายและผลกระทบ จากภัยธรรมชาติและ การเปลี่ยนแปลงสภาพภูมิอากาศลดลง ๒) ความเสี่ยงจากภัยธรรมชาติและ การเปลี่ยนแปลงสภาพภูมิอากาศลดลง และ ๓) สังคมไทยมีภูมิคุ้มกันจากภัยธรรมชาติและ การเปลี่ยนแปลง สภาพภูมิอากาศ

หมวดหมู่ที่ ๑๒ ไทยมีกำลังคนสมรรถนะสูง มุ่งเรียนรู้อย่างต่อเนื่อง ตอบโจทย์การ พัฒนาแห่งอนาคต มีเป้าหมายการพัฒนา ๓ เป้าหมาย ได้แก่ ๑) คนไทยได้รับการพัฒนาอย่างเต็มศักยภาพ ในทุกช่วงวัย มีสมรรถนะที่จำเป็นสำหรับโลกยุคใหม่ มีคุณลักษณะตามบรรทัดฐานที่ดีของสังคม มีคุณธรรม จริยธรรม และมีภูมิคุ้มกันต่อการเปลี่ยนแปลงอย่างพลิกโฉมฉับพลันของโลก สามารถดำรงชีวิตร่วมกันในสังคม ได้อย่างสงบสุข ๒) กำลังคนมีสมรรถนะสูง สอดคล้องกับความต้องการของภาคการผลิตเป้าหมาย และสามารถ สร้างงานอนาคต และ ๓) ประชาชนทุกกลุ่มเข้าถึงการเรียนรู้ตลอดชีวิต

หมวดหมู่ที่ ๑๓ ไทยมีภาครัฐที่ทันสมัย มีประสิทธิภาพ และตอบโจทย์ประชาชน มีเป้าหมายการพัฒนา ๒ เป้าหมาย ได้แก่ ๑) การบริการภาครัฐ มีคุณภาพ เข้าถึงได้ และ ๒) ภาครัฐที่มีขีด สมรรถนะสูง คล่องตัว

๒.๕ แผนปฏิบัติการด้านการขับเคลื่อนการพัฒนาประเทศไทยด้วยโมเดลเศรษฐกิจ BCG พ.ศ. ๒๕๖๔ - ๒๕๗๐

การขับเคลื่อนการพัฒนาเศรษฐกิจชีวภาพ เศรษฐกิจหมุนเวียน และเศรษฐกิจสีเขียว (BCG MODEL) ด้านการเกษตร จากที่คณะรัฐมนตรี ได้มีมติเมื่อวันที่ ๑๙ มกราคม ๒๕๖๔ เห็นชอบให้การขับเคลื่อนการพัฒนา เศรษฐกิจชีวภาพ เศรษฐกิจหมุนเวียน เศรษฐกิจสีเขียว (BIO-CIRCULAR-GREEN ECONOMY : BCG MODEL) โมเดล เศรษฐกิจสู่การพัฒนาที่ยั่งยืน เป็นวาระแห่งชาติ ตั้งแต่ ปี ๒๕๖๔ เป็นต้นไป และให้คณะกรรมการบริหารการพัฒนา เศรษฐกิจชีวภาพ-เศรษฐกิจหมุนเวียน-เศรษฐกิจสีเขียว (BIO-CIRCULAR-GREEN ECONOMY : BCG MODEL) พิจารณากำหนดและดำเนินแผนงาน/โครงการต่างๆ ให้สอดคล้องกับแผนปฏิบัติการด้านการขับเคลื่อนการพัฒนา ประเทศไทยด้วยโมเดลเศรษฐกิจ BCG พ.ศ. ๒๕๖๔-๒๕๗๐ ซึ่งการพัฒนาประเทศไทยด้วยโมเดลเศรษฐกิจ BCG มีวัตถุประสงค์หลัก ๓ ประการ ๑) การอนุรักษ์ ฟื้นฟู จัดการการใช้ประโยชน์ทรัพยากรชีวภาพและวัฒนธรรม ๒) การสร้างคุณค่าเพิ่ม (VALUE CREATION) ให้กับทรัพยากรชีวภาพและวัฒนธรรม และ ๓) การสร้างความสามารถ ในการพึ่งตนเอง

กระทรวงเกษตรและสหกรณ์ ได้มีการแต่งตั้งคณะกรรมการขับเคลื่อนการพัฒนาเศรษฐกิจชีวภาพ เศรษฐกิจหมุนเวียน และเศรษฐกิจสีเขียว (BCG MODEL) ด้านการเกษตร โดยมีปลัดกระทรวงเกษตรและสหกรณ์ เป็นประธานกรรมการ และสำนักงานเศรษฐกิจการเกษตร พร้อมด้วยสำนักแผนงานและโครงการพิเศษ สำนักงาน ปลัดกระทรวงเกษตรและสหกรณ์ และผู้แทนสำนักงานพัฒนาการวิจัยการเกษตร (องค์การมหาชน) เป็นกรรมการ และเลขานุการร่วม ซึ่งคณะกรรมการชุดดังกล่าว จะกำหนดแนวทาง มาตรการ และกลไกการดำเนินงานร่วมกับ หน่วยงานที่เกี่ยวข้องในการขับเคลื่อนการพัฒนาประเทศไทยด้วยโมเดลเศรษฐกิจ BCG ปี ๒๕๖๔ - ๒๕๗๐ ที่เกี่ยวข้องกับภาคการเกษตร ตลอดจนวางระบบการติดตามและประเมินผลการดำเนินงานของกระทรวงเกษตร และสหกรณ์

“สำหรับการขับเคลื่อนภาคการเกษตรด้วย BCG MODEL มีเป้าหมายเพื่อปรับเปลี่ยนระบบการเกษตรของประเทศไทยสู่ ๓ สูง คือ ประสิทธิภาพสูง มาตรฐานสูง รายได้สูง ด้วยการใช้เทคโนโลยีและนวัตกรรมผสมภูมิปัญญา ยกกระดับผลผลิตเกษตรสู่มาตรฐานสูง ครอบคลุมทั้งด้านคุณภาพ โภชนาการ ความปลอดภัย และระบบการผลิตที่ยั่งยืน ให้การทำการเกษตรเป็นอาชีพที่สร้างรายได้สูง มีผลิตสินค้าเกษตรพรีเมียม สินค้าเชิงนวัตกรรมที่หลากหลาย กำหนดราคาขายได้ตามคุณภาพของผลผลิตเกษตร อันจะส่งผลให้ GDP ภาคเกษตรเติบโตอย่างสมดุลและมีเสถียรภาพ รายได้เกษตรกรเพิ่มขึ้น เกิดการใช้ประโยชน์จากทรัพยากรการเกษตรอย่างสมดุลและยั่งยืน”

โดยแนวทางการพัฒนาภาคการเกษตรด้วย BCG MODEL จะดำเนินการใน ๔ แนวทาง ได้แก่ แนวทางที่ ๑ อนุรักษ์และใช้ทรัพยากรทางการเกษตร ทรัพยากรธรรมชาติ และสิ่งแวดล้อมอย่างสมดุลและยั่งยืน แนวทางที่ ๒ ส่งเสริมเกษตรสมัยใหม่ การผลิตสินค้าเกษตรและบริการมูลค่าสูง แนวทางที่ ๓ พัฒนาเกษตรกรรมมืออาชีพและเสริมสร้างความเชี่ยวชาญของบุคลากรภาครัฐ และ แนวทางที่ ๔ การพัฒนาโครงสร้างพื้นฐานและสิ่งอำนวยความสะดวก ซึ่งกระทรวงเกษตรและสหกรณ์ จะคัดเลือกโครงการและกิจกรรมของหน่วยงานต่างๆ ในปีงบประมาณ ๒๕๖๕ ที่สอดคล้องกับกรอบการดำเนินงาน BCG VALUE CHAIN ภาคการเกษตร ภายใต้หลักการตลาดนำการผลิต และให้หน่วยงานระดับกรม จัดทำโครงการที่เกี่ยวข้องกับการขับเคลื่อน BCG ภาคการเกษตร เพื่อขอรับการจัดสรรงบประมาณประจำปี ๒๕๖๖ - ๒๕๗๐ รวมทั้งการขับเคลื่อนในระดับจังหวัดต่อไป

แนวทางการขับเคลื่อนภาคการเกษตรด้วย BCG Model กระทรวงเกษตรและสหกรณ์

เกษตรไทยสู่ ๓ สูง "ประสิทธิภาพสูง มาตรฐานสูง รายได้สูง เป้าหมายหลัก ปรับเปลี่ยนระบบการเกษตรของประเทศไทยสู่ ๓ สูง คือ ประสิทธิภาพสูงด้วยเทคโนโลยีและนวัตกรรมผสมภูมิปัญญา ท้องถิ่น มุ่งยกระดับผลผลิตเกษตรสู่มาตรฐานสูงด้วยระบบการผลิตที่ยั่งยืน ครอบคลุมทั้งด้านคุณภาพผลผลิต โภชนาการ ความปลอดภัย สิ่งแวดล้อม สังคม และวัฒนธรรม เพื่อให้การทำการเกษตรเป็นอาชีพที่สร้างรายได้สูงด้วยการผลิตสินค้าเกษตรที่เน้นความเป็นพรีเมียม มีความหลากหลาย และกำหนดราคาขายได้ตามคุณภาพของผลผลิตเกษตร" โดยมีแนวทางการพัฒนา ๔ แนวทาง ดังนี้

๑. อนุรักษ์และใช้ทรัพยากรทางการเกษตร ทรัพยากรธรรมชาติและสิ่งแวดล้อมอย่างสมดุลและยั่งยืน
 - อนุรักษ์ พื้นฟู ดินและน้ำ สิ่งแวดล้อม และใช้ประโยชน์จากทรัพยากรชีวภาพอย่างสมดุล
 - ขับเคลื่อนการดำเนินงานด้านเศรษฐกิจควบคู่กับสิ่งแวดล้อม
 - สร้างระบบเศรษฐกิจหมุนเวียน
 - สร้างการรับรู้และการมีส่วนร่วมของทุกภาคส่วนที่เกี่ยวกับการผลิตและการบริโภคอย่างยั่งยืน
๒. ส่งเสริมเกษตรสมัยใหม่ การผลิตสินค้าเกษตร และบริการมูลค่าสูง
 - นำวิทยาศาสตร์ เทคโนโลยีและนวัตกรรมเพื่อเพิ่มประสิทธิภาพการผลิต
 - ส่งเสริมการผลิตที่มีคุณภาพมาตรฐานและปลอดภัยเป็นที่ยอมรับของผู้บริโภคทั้งในและต่างประเทศ
 - บูรณาการความร่วมมือกับภาคีเครือข่ายที่เกี่ยวข้องในการนำผลผลิตทางการเกษตร
 - มาแปรรูปเป็นผลิตภัณฑ์มูลค่าเพิ่มสูงส่งเสริมการท่องเที่ยวในชุมชน
๓. พัฒนาเกษตรกรรมมืออาชีพและเสริมสร้างความเชี่ยวชาญของบุคลากรภาครัฐ
 - เพิ่มขีดความสามารถให้แก่เกษตรกร (Smart Farmer) เพื่อสร้างเกษตรกรรุ่นใหม่และผู้ประกอบการทางการเกษตรสมัยใหม่
 - เพิ่มขีดความสามารถให้แก่บุคลากรภาครัฐ (Smart Officer)
 - เผยแพร่องค์ความรู้ BCG

๔. การพัฒนาโครงสร้างพื้นฐานและสิ่งอำนวยความสะดวก

- การสนับสนุนการลงทุนในโครงสร้างพื้นฐานเพื่อให้เกิดเศรษฐกิจสีเขียว
- สนับสนุนแหล่งเงินทุน พัฒนากฎหมายที่เกี่ยวข้อง ส่งเสริมและพัฒนางานวิจัยทางการเกษตร
- ส่งเสริมการตลาดเชิงรุก
- ระบบโลจิสติกส์การเกษตร

๒.๖ เป้าหมายและแนวทางการพัฒนาภาค พ.ศ. ๒๕๖๖ – ๒๕๗๐

เป้าหมายและแนวทางการพัฒนาภาค พ.ศ. ๒๕๖๖ – ๒๕๗๐ ครอบคลุมเป้าหมายและแนวทางการพัฒนาภาคทั้ง ๖ ภาค ได้แก่ ภาคเหนือ ภาคตะวันออกเฉียงเหนือ ภาคกลาง ภาคตะวันออก ภาคใต้ และภาคใต้ชายแดน มีเป้าหมายและแนวทางการพัฒนาภาคที่ระบุถึงทิศทางที่จะพัฒนาตามศักยภาพและโอกาส เป้าหมายที่ต้องการบรรลุ ในระยะ ๕ ปี ตัวชี้วัดและค่าเป้าหมาย แนวทางการพัฒนา ดังนี้

๒.๖.๑ เป้าหมายและแนวทางการพัฒนาภาคเหนือ (พ.ศ. ๒๕๖๖ – ๒๕๗๐) ภาคเหนือมีทุนทางวัฒนธรรมและภูมิปัญญาท้องถิ่นที่มีอัตลักษณ์ มีฐานทรัพยากรธรรมชาติและแหล่งทรัพยากรชีวภาพที่หลากหลาย เป็นแหล่งวัตถุดิบที่สำคัญ รวมทั้งมีทำเลที่ตั้งที่มีศักยภาพเหมาะสมกับการเชื่อมโยงทั้งในประเทศและอนุภูมิภาค รวมทั้งพฤติกรรมของผู้บริโภคที่ให้ความสำคัญกับสุขภาพ และการบริโภคสินค้าที่เป็นมิตรกับสิ่งแวดล้อมมากขึ้น ทิศทางการพัฒนาภาค ตามแนวคิด “เศรษฐกิจสร้างสรรค์ สานสัมพันธ์ระหว่างพื้นที่ สุขภาวะดี วิถีชีวิตยั่งยืน” และโมเดลเศรษฐกิจใหม่ (Bio – Circular - Green Economy : BCG Model) เป้าหมายการพัฒนา มุ่งสู่การพัฒนาเป็นฐานเศรษฐกิจสร้างสรรค์ของประเทศ เชื่อมโยงกับอนุภูมิภาค และเติบโตอย่างยั่งยืน การกำหนดแนวทางการพัฒนาภาคเหนือ ได้พิจารณาถึงความเชื่อมโยงกับแผนพัฒนาฯ ฉบับที่ ๑๓ (พ.ศ. ๒๕๖๖ – ๒๕๗๐)

๑) ส่งเสริมการพัฒนาพื้นที่ระเบียงเศรษฐกิจพิเศษภาคเหนือ (NEC-Creative LANNA) ในจังหวัดเชียงใหม่ เชียงราย ลำพูน ลำปาง ให้เป็นพื้นที่เศรษฐกิจหลักของภาคและฐานเศรษฐกิจสร้างสรรค์ของประเทศ

๒) ยกกระดับการท่องเที่ยวและบริการที่มีศักยภาพของภาคให้มีคุณภาพ สนับสนุนเศรษฐกิจสร้างสรรค์ และกระจายประโยชน์สู่ชุมชน

๓) พัฒนาการผลิตตามระบบเกษตรกรรมยั่งยืน เชื่อมโยงสู่อุตสาหกรรมแปรรูปมูลค่าสูง

๔) เสริมศักยภาพของเมือง พื้นที่เขตพัฒนาเศรษฐกิจพิเศษชายแดน และระบบโครงสร้างพื้นฐานโลจิสติกส์สำคัญของภาคเพื่อสร้างโอกาสทางเศรษฐกิจ และเอื้อต่อการอยู่อาศัย

๕) พัฒนาและยกระดับคุณภาพชีวิต เพื่อแก้ไขปัญหาความยากจน พัฒนาผู้สูงอายุ สู่การเป็นผู้สูงอายุที่มีศักยภาพ (Active Aging) และพัฒนาทักษะฝีมือแรงงาน เพื่อรองรับการพัฒนาเศรษฐกิจสร้างสรรค์

๖) บริหารจัดการทรัพยากรธรรมชาติ สิ่งแวดล้อม อย่างมีประสิทธิภาพ เพื่อให้เกิดความยั่งยืน

๒.๖.๒ เป้าหมายและแนวทางการพัฒนาภาคตะวันออกเฉียงเหนือ (พ.ศ. ๒๕๖๖ – ๒๕๗๐)

ภาคตะวันออกเฉียงเหนือเป็นฐานการผลิตการเกษตรทั้งข้าว อ้อยโรงงาน มันสำปะหลัง และเป็นแหล่งผลิตข้าวหอมมะลิที่ดีที่สุดของประเทศ มีทำเลที่ตั้งที่มีศักยภาพเหมาะสมกับการเชื่อมโยงพื้นที่เศรษฐกิจหลักทั้งในประเทศและประเทศเพื่อนบ้าน มีทรัพยากรท่องเที่ยวที่หลากหลาย และมีสถาบันการศึกษาและสถาบันวิจัยที่มีความสามารถเฉพาะทางที่โดดเด่น แต่มีปัญหาคือ ฐานคือ คนมีปัญหาด้านความยากจน และคุณภาพชีวิต ประสบอุทกภัยและภัยแล้งซ้ำซาก และดินคุณภาพต่ำ

แนวทางการพัฒนาภาคตะวันออกเฉียงเหนือ ที่เชื่อมโยงกับแผนพัฒนาฯ ฉบับที่ ๑๓ (พ.ศ. ๒๕๖๖ – ๒๕๗๐) พัฒนาให้เป็น “ศูนย์กลางเศรษฐกิจของ อนุภูมิภาคลุ่มแม่น้ำโขง” โดยใช้ความรู้ เทคโนโลยี นวัตกรรม และความคิดสร้างสรรค์ในการเสริมสร้างความเข้มแข็งของเศรษฐกิจภายในภาคให้มีการเจริญเติบโตได้อย่างเต็มศักยภาพ และการแสวงหาโอกาสการนำความรู้ ทักษะ เทคโนโลยีและนวัตกรรมมาช่วยขับเคลื่อนการพัฒนา มีแนวทางการพัฒนา ๖ แนวทาง ดังนี้

- ๑) พัฒนาภาคเกษตรด้วยเทคโนโลยีสมัยใหม่มุ่งสู่ฐานเศรษฐกิจชีวภาพที่มีมูลค่าสูง
- ๒) บริหารจัดการน้ำให้เพียงพอเพื่อรองรับการพัฒนาเมืองและกิจกรรมทางเศรษฐกิจ
- ๓) พัฒนาผลิตภัณฑ์พื้นถิ่นไปสู่มาตรฐานสากลเพื่อสร้างเศรษฐกิจในชุมชน
- ๔) พัฒนาเมือง เขตพัฒนาเศรษฐกิจพิเศษชายแดนและเมืองชายแดน รวมทั้งพื้นที่ระเบียงเศรษฐกิจพิเศษภาคตะวันออกเฉียงเหนือ (NeEC-Bioeconomy) ให้เป็นพื้นที่เศรษฐกิจหลักของภาค
- ๕) พัฒนาและส่งเสริมการท่องเที่ยวหลักและแหล่งท่องเที่ยวชุมชนให้ได้มาตรฐาน เพื่อสร้างรายได้ให้กับชุมชน

๖) ยกระดับคุณภาพชีวิตของคนทุกช่วงวัยให้ได้มาตรฐานและแก้ปัญหาความยากจนให้กับผู้มีรายได้น้อยเพื่อลดความเหลื่อมล้ำทางสังคม

๒.๖.๓ เป้าหมายและแนวทางการพัฒนาภาคกลาง (พ.ศ. ๒๕๖๖ – ๒๕๗๐)

ภาคกลางมีบทบาทสำคัญในการเป็นฐานการผลิตสินค้าเกษตรและเกษตรแปรรูปมูลค่าสูง รวมถึงสินค้าอุตสาหกรรมเพื่อการส่งออกที่เป็นศักยภาพของภาค เช่น อุตสาหกรรมอาหาร เครื่องดื่ม สิ่งทอ เกษษภัณฑ์ ผลิตภัณฑ์ยาง พลาสติก ผลิตภัณฑ์จากแร่โลหะ และอิเล็กทรอนิกส์ เป็นประตูการค้า การลงทุนและการขนส่งของประเทศ มีศูนย์การแพทย์ชั้นนำและสถาบันการแพทย์เฉพาะทางที่มีชื่อเสียง ทั้งของภาครัฐและเอกชน มีศักยภาพและขีดความสามารถในการพัฒนาสู่การเป็นศูนย์การดูแลและรักษาสุขภาพที่ได้มาตรฐานในระดับสากลเป็นจำนวนมาก เป็นฐานเศรษฐกิจหลักด้านแรกที่รองรับและกระจายความเจริญเติบโตของประเทศออกจากเมืองหลวงที่เป็นทั้งศูนย์กลางการบริหารราชการแผ่นดิน และศูนย์กลางการค้า การเงิน และการลงทุนของประเทศ มีเป้าหมายการพัฒนาภาค มุ่งสู่การเป็น “ฐานการผลิตสินค้าและบริการมูลค่าสูง” โดยใช้ความรู้ เทคโนโลยี นวัตกรรม และความคิดสร้างสรรค์ ในการเสริมสร้างความเข้มแข็งของเศรษฐกิจภายในภาคให้มีการเจริญเติบโตได้อย่างเต็มศักยภาพ และการแสวงหาโอกาสการนำความรู้ ทักษะ เทคโนโลยีและนวัตกรรมมาช่วยขับเคลื่อนการพัฒนา มีเป้าหมายและแนวทางการพัฒนา ๖ แนวทาง ดังนี้

- ๑) ยกระดับการผลิตสินค้าเกษตรและผลิตภัณฑ์เกษตรแปรรูปที่มีมูลค่าเพิ่มสูงได้มาตรฐานระดับสากล
- ๒) ส่งเสริมแหล่งท่องเที่ยวสำคัญและแหล่งท่องเที่ยวชุมชนให้เป็นจุดหมายของการท่องเที่ยวคุณภาพ
- ๓) พัฒนาระบบบริการส่งเสริมสุขภาพและการให้บริการทางการแพทย์ที่มีศักยภาพในการสร้างมูลค่าทางเศรษฐกิจให้ได้มาตรฐานในระดับสากล
- ๔) พัฒนาเมือง เขตพัฒนาเศรษฐกิจพิเศษชายแดนและเมืองชายแดน รวมทั้งพื้นที่ระเบียงเศรษฐกิจพิเศษภาคกลาง – ตะวันตกให้เป็นศูนย์กลางการกระจายความเจริญทางเศรษฐกิจของภาคกลาง
- ๕) พัฒนาและยกระดับความสามารถในการแข่งขันของวิสาหกิจขนาดกลางและขนาดย่อม ในอุตสาหกรรมและบริการแห่งอนาคตของภาคกลาง
- ๖) ฟื้นฟูทรัพยากรธรรมชาติและแก้ไขปัญหาสังแวดล้อม

๒.๖.๔ เป้าหมายและแนวทางการพัฒนาภาคตะวันออก (พ.ศ. ๒๕๖๖ – ๒๕๗๐)

ภาคตะวันออกเป็นที่ตั้งของเขตพัฒนาพิเศษภาคตะวันออก ซึ่งเป็นฐานอุตสาหกรรมเป้าหมายที่สำคัญของประเทศ มีโครงข่ายคมนาคมขนส่ง ที่มีประสิทธิภาพทั้งทางถนน ทางราง ทางอากาศ และทางทะเล และเป็นแหล่งการค้าชายแดนกับราชอาณาจักรกัมพูชาที่สามารถเชื่อมโยงการค้ากับประเทศในภูมิภาคอาเซียน และเอเชียแปซิฟิกได้อย่างสะดวก เป็นแหล่งผลิตสินค้าเกษตรที่สำคัญของประเทศ โดยเฉพาะผลไม้ สุก ร ไร่ กุ้งทะเล รวมทั้งมีศักยภาพในการต่อยอดการพัฒนาให้เป็นแหล่งท่องเที่ยวเชิงเกษตร มีแหล่งท่องเที่ยวที่สำคัญ ทั้งในระดับชาติและนานาชาติ ทั้งการท่องเที่ยวชายทะเล การท่องเที่ยวเชิงสุขภาพ และการแพทย์ การท่องเที่ยวเชิงผจญภัย และการท่องเที่ยวเชิงอารยธรรม การพัฒนาภาคตะวันออกในช่วงแผนพัฒนาฯ ฉบับที่ ๑๓ มุ่งเน้นการพัฒนาที่สอดคล้องกับศักยภาพและบริบทของภาคให้เป็น “ฐานเศรษฐกิจสีเขียวชั้นนำของอาเซียน ควบคู่กับคุณภาพการดำรงชีวิตของประชาชนที่ดี” โดยกำหนดทิศทางการพัฒนาภาคตะวันออก (Eastern Direction) ที่ให้ความสำคัญกับการสร้างความมั่นคงทางเศรษฐกิจที่เป็นมิตรต่อสิ่งแวดล้อม การเสริมสร้างคุณภาพชีวิตที่ดีของประชาชน และการฟื้นฟูอนุรักษ์ทรัพยากรธรรมชาติและสิ่งแวดล้อม มีเป้าหมายและแนวทางการพัฒนา ๖ แนวทาง คือ

- ๑) พัฒนาอุตสาหกรรมเป้าหมายให้เป็นกำลังหลักในการขับเคลื่อนเศรษฐกิจสีเขียวของภาคตะวันออก
- ๒) พัฒนาการเกษตรคุณภาพให้เชื่อมโยงสู่การผลิตและแปรรูปสินค้าเกษตรปลอดภัยสู่ห่วงโซ่การผลิตในระดับประเทศ และการให้บริการส่งเสริมสุขภาพ
- ๓) ยกระดับการท่องเที่ยวของภาคตะวันออกสู่การเป็นจุดหมายการท่องเที่ยวของโลกที่เน้นคุณภาพและความยั่งยืน
- ๔) พัฒนาเขตพัฒนาเศรษฐกิจพิเศษจังหวัดสระแก้วและตราด รวมทั้งพื้นที่เศรษฐกิจชายแดนที่มีศักยภาพให้เป็นประตูเชื่อมโยงการค้าการลงทุนที่ทันสมัยกับประเทศเพื่อนบ้าน
- ๕) พัฒนาพื้นที่และเมืองให้เป็นเมืองอัจฉริยะนำอยู่ เพื่อเสริมสร้างคุณภาพชีวิตที่ดีให้กับประชาชนทุกกลุ่มในพื้นที่
- ๖) อนุรักษ์ฟื้นฟูทรัพยากรธรรมชาติและสิ่งแวดล้อม ตลอดจนเพิ่มประสิทธิภาพ การรับมือภัยพิบัติทางธรรมชาติและผลกระทบจากการเปลี่ยนแปลงสภาพภูมิอากาศ

๒.๖.๕ เป้าหมายและแนวทางการพัฒนาภาคใต้ (พ.ศ. ๒๕๖๖ – ๒๕๗๐)

ภาคใต้มีบทบาทสำคัญในการสร้างรายได้ให้กับภาคและประเทศจากการท่องเที่ยว ทั้งแหล่งท่องเที่ยวทางทะเลที่มีชื่อเสียง และแหล่งท่องเที่ยวทางบกที่มีศักยภาพสามารถเชื่อมโยงการท่องเที่ยวระหว่างกันได้ และเป็นแหล่งผลิตพืชเศรษฐกิจสำคัญของภาค โดยเฉพาะยางพาราและปาล์มน้ำมันที่มีการผลิตและการแปรรูปเพื่อการส่งออก มีความได้เปรียบด้านสภาพที่ตั้งทางภูมิศาสตร์ที่สามารถเชื่อมโยง การพัฒนา กับพื้นที่ภาคอื่นๆ ของประเทศ รวมทั้งภูมิภาคเอเชียใต้และเอเชียตะวันออก โดยเฉพาะด่านพรมแดน ที่มีมูลค่าการค้าสูงสุดของประเทศ

เป้าหมายการพัฒนาภาค มุ่งสู่การเป็น “แหล่งท่องเที่ยวและบริการที่มีคุณภาพ แหล่งผลิตสินค้าเกษตรปลอดภัยและมูลค่าสูง เชื่อมโยงเศรษฐกิจระหว่างภูมิภาค” มีเป้าหมายและแนวทางการพัฒนา ๖ แนวทาง คือ

- ๑) พัฒนาและยกระดับการท่องเที่ยวและบริการ และธุรกิจต่อเนื่องด้านการท่องเที่ยวสู่การท่องเที่ยวและบริการที่มีมาตรฐานและมีมูลค่าสูง

๒) พัฒนาและยกระดับอุตสาหกรรมการแปรรูปสินค้าเกษตรหลักด้วยนวัตกรรมเพื่อสร้างมูลค่าเพิ่ม

๓) ส่งเสริมการผลิตและการแปรรูปเพื่อสร้างมูลค่าเพิ่มสินค้าเกษตรและปศุสัตว์หลักของภาค

๔) อนุรักษ์ ฟื้นฟู และบริหารจัดการทรัพยากรธรรมชาติและสิ่งแวดล้อมอย่างเป็นระบบเพื่อเป็นฐานการพัฒนาที่ยั่งยืน

๕) พัฒนาพื้นที่เขตพัฒนาเศรษฐกิจพิเศษชายแดนและด่านพรมแดน รวมทั้งพื้นที่ระเบียงเศรษฐกิจภาคใต้ให้เป็นประตูการค้าการลงทุนและพื้นที่เศรษฐกิจใหม่ของภาค

๖) เสริมสร้างความปลอดภัยในชีวิตและทรัพย์สินของประชาชนเพื่อคุณภาพชีวิตที่ดี

๒.๖.๖ เป้าหมายและแนวทางการพัฒนาภาคใต้ชายแดน (พ.ศ. ๒๕๖๖ - ๒๕๗๐)

ภาคใต้ชายแดนมีบทบาทสำคัญในการเป็นเมืองชายแดนเชื่อมโยงการค้า การลงทุน และการท่องเที่ยว จากความได้เปรียบทางกายภาพที่ตั้งซึ่งเชื่อมโยงกับภาคใต้และประเทศมาเลเซีย โดยมีเมืองเศรษฐกิจชายแดนที่สำคัญ ๒ เมืองหลัก คือ เมืองเบตงและเมืองสุโข-โก-ลก และได้กำหนดให้จังหวัดยะลาเป็นเมืองศูนย์กลางเศรษฐกิจของภาค เป็นแหล่งผลิตสินค้าเกษตรหลัก อาทิ ยางพารา ไม้ผล และประมง และอุตสาหกรรมเกษตรแปรรูปเพื่อการส่งออกที่สำคัญของประเทศ รวมทั้งมีทรัพยากรธรรมชาติที่อุดมสมบูรณ์ที่เป็นฐานการผลิตและแหล่งท่องเที่ยวทางธรรมชาติที่สวยงาม และอาหารพื้นถิ่นที่เป็นอัตลักษณ์ มีสังคมแบบพหุวัฒนธรรม อย่างไรก็ตามในพื้นที่ภาคใต้ชายแดนยังมีภาพลักษณ์ความไม่ปลอดภัยจากสถานการณ์ความไม่สงบ ทำให้ส่งผลต่อความเชื่อมั่นในด้านการค้า การลงทุน และการท่องเที่ยว ตลอดจนมีประชาชนมีคุณภาพชีวิต มีปัญหาความยากจนสูงสุดของประเทศ

เป้าหมายการพัฒนาภาค พัฒนาภาคใต้ชายแดนให้เป็น “ฐานเศรษฐกิจชายแดนที่มั่นคงบนสังคมพหุวัฒนธรรม” มีเป้าหมายและแนวทางการพัฒนา ๖ แนวทาง คือ

๑) พัฒนาคุณภาพการผลิตและการแปรรูปเพื่อสร้างมูลค่าเพิ่มให้กับสินค้าเกษตรหลักของภาค

๒) พัฒนาเมืองชายแดนให้เป็นเมืองเศรษฐกิจการค้า การท่องเที่ยว สามารถเชื่อมโยงกับพื้นที่เศรษฐกิจของประเทศเพื่อนบ้านและอาเซียนตอนใต้ และพัฒนาเมืองยะลาเป็นศูนย์กลางเศรษฐกิจของภาคใต้ชายแดน

๓) ยกระดับรายได้ การศึกษา สมรรถนะแรงงานและสาธารณสุข เพื่อคุณภาพชีวิตที่ดีและสันติสุข

๔) อนุรักษ์ ฟื้นฟูและบริหารจัดการทรัพยากรธรรมชาติและสิ่งแวดล้อม เพื่อเป็นฐานการผลิตของภาค

๒.๗ ยุทธศาสตร์เกษตรและสหกรณ์ ระยะ ๒๐ ปี (พ.ศ. ๒๕๖๐ - ๒๕๗๙)

กระทรวงเกษตรและสหกรณ์ ได้จัดทำยุทธศาสตร์เกษตรและสหกรณ์ ระยะ ๒๐ ปี พ.ศ. ๒๕๖๐ - ๒๕๗๙ เพื่อเป็นกรอบการดำเนินงานในการพัฒนาภาคการเกษตรให้สามารถดำเนินการได้อย่างต่อเนื่องและมีประสิทธิภาพ สอดคล้องกับยุทธศาสตร์และแผนพัฒนาที่สำคัญ ได้แก่ ยุทธศาสตร์ชาติ (พ.ศ. ๒๕๖๑ - ๒๕๘๐) ทั้ง ๖ ยุทธศาสตร์ แผนพัฒนาเศรษฐกิจและสังคมแห่งชาติ ฉบับที่ ๑๒ แผนปฏิรูปของสภาขับเคลื่อนการปฏิรูปประเทศ (สปท.) และยังสอดคล้องกับเป้าหมายการพัฒนาที่ยั่งยืน (SDGs) ซึ่งเป็นเป้าหมายการพัฒนาในระดับโลกขององค์การสหประชาชาติโดยยุทธศาสตร์เกษตรและสหกรณ์ ระยะ ๒๐ ปี (พ.ศ. ๒๕๖๐ - ๒๕๗๙) มุ่งในการแก้ไขจุดอ่อนและเสริมจุดแข็งให้เอื้อต่อการพัฒนาภาคการเกษตรในระยะยาว เพื่อบรรลุวิสัยทัศน์ “เกษตรกรรมมั่นคง ภาคการเกษตรมั่งคั่ง ทรัพยากรการเกษตรยั่งยืน” โดยมีแนวทางไปสู่เป้าหมาย คือ

ยุทธศาสตร์ที่ ๑ สร้างความเข้มแข็งให้กับเกษตรกรและสถาบันเกษตรกร มีแนวทางการพัฒนา ๕ แนวทาง ได้แก่ ๑) ขยายผลการทำการเกษตรตามหลักปรัชญาของเศรษฐกิจพอเพียง ๒) เสริมสร้างความภาคภูมิใจและความมั่นคงในการประกอบอาชีพเกษตรกร ๓) ส่งเสริมการทำเกษตรกรรมยั่งยืนให้เห็นผลในทางปฏิบัติ ๔) พัฒนาองค์ความรู้ของเกษตรกรสู่เกษตรกรมืออาชีพ (Smart Farmer) และ ๕) สร้างความเข้มแข็งและเชื่อมโยงเครือข่ายของเกษตรกร และสถาบันเกษตรกร

ยุทธศาสตร์ที่ ๒ เพิ่มประสิทธิภาพการผลิตและยกระดับมาตรฐานสินค้า มีแนวทางการพัฒนา ๘ แนวทาง ได้แก่ ๑) ส่งเสริมการผลิตสินค้าเกษตรให้ได้มาตรฐานรองรับความต้องการของตลาด ๒) ส่งเสริมการบริหารจัดการโซ่อุปทานสินค้าเกษตร ๓) เพิ่มมูลค่าสินค้าเกษตร ๔) จัดตั้งศูนย์กลางและพัฒนาระบบตลาดสินค้าเกษตร ๕) เสริมสร้างความมั่นคงทางอาหารอย่างยั่งยืน ๖) สนับสนุนความร่วมมือระหว่างภาครัฐและเอกชน ๗) สนับสนุนการจัดการความเสี่ยงที่จะกระทบต่อพืชผลทางการเกษตร และ ๘) ส่งเสริมการค้าชายแดน การพัฒนาเขตเศรษฐกิจพิเศษ และความร่วมมือระหว่างประเทศ

ยุทธศาสตร์ที่ ๓ เพิ่มความสามารถในการแข่งขันภาคการเกษตรด้วยเทคโนโลยีและนวัตกรรม มีแนวทางการพัฒนา ๓ แนวทาง ได้แก่ ๑) ส่งเสริมและสนับสนุนการวิจัย เทคโนโลยี และนวัตกรรมด้านการเกษตร ๒) พัฒนาเทคโนโลยีสารสนเทศการเกษตรและเชื่อมโยงข้อมูลอย่างเป็นระบบ และ ๓) ส่งเสริมการนำงานวิจัย เทคโนโลยี และนวัตกรรมไปใช้ประโยชน์

ยุทธศาสตร์ที่ ๔ บริหารจัดการทรัพยากรการเกษตรและสิ่งแวดล้อมอย่างสมดุลและยั่งยืน มีแนวทางการพัฒนา ๕ แนวทาง ได้แก่ ๑) พื้นฟูและอนุรักษ์ทรัพยากรการเกษตร ๒) ส่งเสริมการเกษตรที่เป็นมิตรกับสิ่งแวดล้อม ๓) บริหารจัดการทรัพยากรน้ำ ๔) บริหารจัดการพื้นที่ทำกินทางการเกษตร และ ๕) สร้างภูมิคุ้มกันทางการเกษตรต่อการเปลี่ยนแปลงสภาพภูมิอากาศ (Climate Change)

ยุทธศาสตร์ที่ ๕ พัฒนาระบบบริหารจัดการภาครัฐ มีแนวทางการพัฒนา ๒ แนวทาง ได้แก่ ๑) พัฒนาบุคลากรการเกษตรภาครัฐ ปรับปรุงโครงสร้างส่วนราชการ และกระบวนการทำงาน และ ๒) ปรับปรุง แก้ไขกฎหมาย และกฎระเบียบที่เกี่ยวข้องกับการเกษตร

กระบวนการขับเคลื่อนแผนพัฒนาการเกษตร แบ่งออกเป็น ๓ ระดับ ดังนี้

๑. ระดับนโยบาย ในช่วงแผนพัฒนาฯ ฉบับที่ ๑๒ (พ.ศ. ๒๕๖๐ – ๒๕๖๔) ซึ่งมีปลัดกระทรวงเกษตรและสหกรณ์ เป็นประธานกรรมการ รองปลัดกระทรวงเกษตรและสหกรณ์ ๔ ท่าน เป็นรองประธานกรรมการ และเลขาธิการสำนักงานเศรษฐกิจการเกษตร เป็นกรรมการและเลขานุการ มีอำนาจหน้าที่ในการกำหนดยุทธศาสตร์ มาตรการ แนวทาง และทิศทาง การพัฒนาการเกษตรและสหกรณ์ ให้สามารถนำไปปฏิบัติได้อย่างเป็นรูปธรรม เพื่อให้ภาคการเกษตรมีการเจริญเติบโตได้อย่างมั่นคงและยั่งยืน

๒. ระดับปฏิบัติการ ในช่วงแผนพัฒนาฯ ฉบับที่ ๑๒ (พ.ศ. ๒๕๖๐ – ๒๕๖๔) แต่งตั้งอนุกรรมการขับเคลื่อนยุทธศาสตร์การพัฒนาการเกษตร ซึ่งมีรองปลัดกระทรวงเกษตรและสหกรณ์ที่ได้รับมอบหมาย เป็นประธานอนุกรรมการ หัวหน้าผู้ตรวจราชการกระทรวงเกษตรและสหกรณ์ เป็นรองประธานอนุกรรมการ และผู้แทนสำนักงานเศรษฐกิจการเกษตร เป็นอนุกรรมการและเลขานุการ มีอำนาจหน้าที่ในการกำหนดแผนงาน/โครงการ รายปีให้เป็นอย่างบูรณาการสอดคล้องกับวัตถุประสงค์ เป้าหมาย ตัวชี้วัดของยุทธศาสตร์และแผนพัฒนาการเกษตร ส่งต่อแผนงาน/โครงการ สู่การขับเคลื่อนการดำเนินงานในระดับพื้นที่ของหน่วยงานต่างๆ โดยมีกลไกคณะอนุกรรมการพัฒนาการเกษตรและสหกรณ์ของจังหวัด เป็นหน่วยบูรณาการขับเคลื่อนการดำเนินงานให้เป็นไปตามแผนปฏิบัติงาน

๓. การแปลงแผนพัฒนาการเกษตรไปสู่การปฏิบัติ ส่วนราชการระดับกรมในสังกัดกระทรวงเกษตรและสหกรณ์ และกระทรวงที่เกี่ยวข้อง วิเคราะห์รายละเอียดยุทธศาสตร์และแนวทางการพัฒนาเพื่อกำหนดแผนงาน/โครงการสำคัญที่สามารถสนับสนุนให้บรรลุเป้าหมายการพัฒนาในแต่ละยุทธศาสตร์ โดยนำแผนงาน/โครงการดังกล่าว ไปจัดทำคำของบประมาณ ประจำปี เพื่อส่งต่อสู่การปฏิบัติในระดับพื้นที่ โดยแผนงาน/โครงการ จะต้องเป็นไปตามกรอบการเสนอของบประมาณ ประจำปี ๒ มิติ คือ ๑) แผนงาน/โครงการตามภารกิจพื้นฐาน (Function) และ ๒) แผนงาน/โครงการตามยุทธศาสตร์สำคัญของรัฐบาล (Agenda)

๒.๘ แผนปฏิบัติการด้านการเกษตรและสหกรณ์ พ.ศ. ๒๕๖๖ – ๒๕๗๐

วิสัยทัศน์ คือ เกษตรไทยสู่เกษตรมูลค่าสูง เกษตรกรมีความมั่นคงในการประกอบอาชีพ ภาคเกษตรเติบโตอย่างยั่งยืน

เป้าหมาย

- ๑) ผลิตภัณฑ์มวลรวมในประเทศสาขาเกษตรและเกษตรแปรรูปเพิ่มขึ้น
- ๒) ดัชนีความผาสุกของเกษตรกรเพิ่มขึ้น
- ๓) รายได้เงินสดสุทธิครัวเรือนเกษตรกรเพิ่มขึ้น
- ๔) ทรัพยากรการเกษตรได้รับการอนุรักษ์ พื้นฟู และใช้ประโยชน์อย่างคุ้มค่า
- ๕) ปริมาณการปล่อยก๊าซเรือนกระจกของภาคเกษตรลดลง

ประเด็นการพัฒนา ประกอบด้วย ๔ ประเด็น ดังนี้

ประเด็นการพัฒนาที่ ๑ ยกระดับศักยภาพเกษตรกรและสถาบันเกษตรกรสู่ผู้ประกอบการธุรกิจเกษตรสมัยใหม่ มุ่งเน้นการพัฒนาองค์ความรู้และกระบวนการทางความคิดของเกษตรกรเพื่อไปสู่การเป็นเกษตรกรมืออาชีพ (Smart Farmer) สนับสนุนคนรุ่นใหม่เข้าสู่ภาคการเกษตร (Young Smart Farmer) และยกระดับศักยภาพเกษตรกรและสถาบันเกษตรกรให้เป็นผู้ประกอบการธุรกิจเกษตร (Start up) และ SMEs เกษตร โดยส่งเสริมและสนับสนุนการเข้าถึงปัจจัยแหล่งเงินทุน และการปรับโครงสร้างหนี้สิน เพื่อสร้างความเข้มแข็งและ ลดความเหลื่อมล้ำทางสังคมตลอดจนงานวิจัย เทคโนโลยี และนวัตกรรมมาต่อยอดความคิดในการพัฒนาการผลิตไปสู่การแปรรูปขั้นต้น/ขั้นสูง เพื่อสร้างเพิ่มมูลค่าสินค้าเกษตร และเพิ่มศักยภาพของเกษตรกรให้มีขีดความสามารถเป็นผู้ประกอบการธุรกิจเกษตรชั้นนำที่พร้อมสำหรับรองรับการแข่งขัน รวมทั้ง การเปลี่ยนแปลงและความท้าทายในอนาคต

เป้าหมาย คือ เกษตรกรและสถาบันเกษตรกรเป็นผู้ประกอบการเกษตรที่มีความสามารถในการบริหารจัดการสินค้าเกษตรตลอดโซ่อุปทาน และมีความสามารถในการแข่งขันสูง

แนวทางการพัฒนา ๕ แนวทาง คือ

- ๑) เสริมสร้างองค์ความรู้และพัฒนาทักษะผู้ประกอบการธุรกิจเกษตรสมัยใหม่
- ๒) สร้างความเข้มแข็งให้เกษตรกรและสถาบันเกษตรกร
- ๓) ส่งเสริมและสร้างแรงจูงใจในการประกอบอาชีพเกษตรกรรวม
- ๔) สร้างและพัฒนากำลังคนคุณภาพในภาคเกษตร
- ๕) สนับสนุนการเข้าถึงแหล่งเงินทุนและแก้ไขปัญหาหนี้สินเกษตรกร

ประเด็นการพัฒนาที่ ๒ ส่งเสริมและพัฒนาการผลิตสินค้าเกษตรและบริการมูลค่าสูง

ให้ความสำคัญกับการยกระดับการผลิตและการแปรรูปผลผลิตทางการเกษตรสู่ผลิตภัณฑ์และบริการ มูลค่าสูงที่มีศักยภาพการตลาดในอนาคต ปรับโครงสร้างการผลิตจากผลิตมากแต่สร้างรายได้น้อย (More for Less) ไปสู่การผลิตน้อยแต่สร้างรายได้มาก (Less for More) ด้วยการประยุกต์ใช้วิทยาศาสตร์

เทคโนโลยี และนวัตกรรม ในการเพิ่มมูลค่าให้กับสินค้าเกษตรตลอดห่วงโซ่คุณค่า ให้ได้คุณภาพ มาตรฐาน และปลอดภัย สามารถแข่งขันในตลาดได้ โดยการสนับสนุนปัจจัยการผลิตที่มีคุณภาพ ยกระดับมาตรฐานสินค้าเกษตร และการตรวจสอบย้อนกลับ การสร้างความตระหนักรู้เกี่ยวกับการผลิตและการบริโภคสินค้าเกษตรปลอดภัย รวมทั้งส่งเสริมและสนับสนุนการนำผลผลิตทางการเกษตรมาเป็นวัตถุดิบตั้งต้นในอุตสาหกรรมต่อเนื่องและอุตสาหกรรมขั้นสูงแห่งอนาคต

เป้าหมาย คือ สินค้าเกษตรและบริการมีคุณภาพสูง มาตรฐานสูง ปลอดภัยสูง และมูลค่าสูง
แนวทางการพัฒนา ๖ แนวทาง คือ

- ๑) ส่งเสริมและสนับสนุนปัจจัยการผลิตที่มีคุณภาพมาตรฐาน
- ๒) พัฒนาและยกระดับการผลิต การแปรรูปสินค้าเกษตร และบริการมูลค่าสูง
- ๓) ยกระดับมาตรฐานสินค้าเกษตรและพัฒนาระบบตรวจสอบย้อนกลับ
- ๔) ส่งเสริมและพัฒนาการผลิตสินค้าเกษตรที่เชื่อมโยงกับอุตสาหกรรมอนาคต
- ๕) สร้างความตระหนักรู้เกี่ยวกับการผลิตและการบริโภคสินค้าเกษตรที่มีคุณภาพและมีความปลอดภัย
- ๖) ส่งเสริมการท่องเที่ยววิถี

ประเด็นการพัฒนาที่ ๓ เพิ่มประสิทธิภาพในการบริหารจัดการทรัพยากรทางการเกษตร

เน้นการรักษาความมั่นคงของฐานทรัพยากรและความหลากหลายทางชีวภาพ และการสร้างความสมดุลระหว่างการอนุรักษ์และการใช้ประโยชน์อย่างยั่งยืน การสร้างความมั่นคงทางอาหาร โดยส่งเสริมการทำเกษตรกรรมยั่งยืน ด้วยการผลิตและบริโภคสินค้าเกษตรที่รักษาระบบนิเวศและเป็นมิตรต่อสิ่งแวดล้อม ส่งเสริมให้เกษตรกรใช้สารเคมีทางการเกษตรอย่างถูกต้อง เหมาะสม และมีความปลอดภัย รวมทั้งการบริหารจัดการวัสดุเหลือใช้ทางการเกษตรอย่างคุ้มค่ามีประสิทธิภาพ เพื่อสร้างความสมดุลในการบริหารจัดการให้มีการใช้ทรัพยากรทางการเกษตรอย่างเหมาะสม รวมทั้งลดการปล่อยก๊าซเรือนกระจกและลดการเผาในพื้นที่เกษตรเพื่อนำไปสู่การสร้างการเติบโตได้อย่างมีคุณภาพ ตลอดจนสามารถบริหารจัดการสิ่งแวดล้อมและทรัพยากรทางการเกษตรได้อย่างยั่งยืน

เป้าหมาย คือ ใช้ประโยชน์ทรัพยากรทางการเกษตรอย่างเต็มประสิทธิภาพ และสร้างมูลค่าเพิ่มให้กับวัสดุเหลือใช้ทางการเกษตร

แนวทางการพัฒนา ๕ แนวทาง คือ

- ๑) ส่งเสริมการผลิตและการบริโภคสินค้าเกษตรที่รักษาระบบนิเวศและเป็นมิตรต่อสิ่งแวดล้อม
- ๒) ส่งเสริมให้เกษตรกรใช้สารเคมีทางการเกษตรอย่างถูกต้อง เหมาะสม และมีความปลอดภัย
- ๓) ส่งเสริมการบริหารจัดการวัสดุเหลือใช้ทางการเกษตรอย่างเต็มประสิทธิภาพ
- ๔) สร้างความสมดุลในการใช้ทรัพยากรทางการเกษตร
- ๕) ลดการปล่อยก๊าซเรือนกระจก

ประเด็นการพัฒนาที่ ๔ พัฒนาโครงสร้างพื้นฐานและสิ่งอำนวยความสะดวกด้านการเกษตร

มุ่งเน้นการพัฒนาโครงสร้างพื้นฐานและระบบนิเวศการเกษตรที่สนับสนุนการผลิต การแปรรูป การตลาด และการเพิ่มมูลค่าสินค้าเกษตรตลอดห่วงโซ่คุณค่า ทั้งการบริหารจัดการระบบโลจิสติกส์เกษตร รวมถึงการเพิ่มความสามารถในการแข่งขันภาคเกษตรด้วยงานวิจัย เทคโนโลยี และนวัตกรรมด้านการเกษตร โดยส่งเสริมการวิจัยและพัฒนาสินค้าเกษตรและผลิตภัณฑ์ให้มีความหลากหลาย การสร้างหลักประกัน เพื่อความมั่นคงทางการเกษตร อาทิ เกษตรพันธสัญญา การประกันภัยสินค้าเกษตร การส่งเสริมและพัฒนาระบบตลาดสินค้าเกษตร รวมทั้งการพัฒนาระบบเทคโนโลยีสารสนเทศการเกษตรและเชื่อมโยงข้อมูลอย่างเป็นระบบ ตลอดจนการพัฒนาและปรับปรุงกฎหมาย ระเบียบ ให้ทันสมัย เอื้อประโยชน์ต่อการพัฒนาภาคเกษตร

เป้าหมาย คือ เกษตรกรและสถาบันเกษตรกร สามารถใช้ประโยชน์โครงสร้างพื้นฐานและระบบนิเวศการเกษตร ได้อย่างทั่วถึงและมีความสะดวก

แนวทางการพัฒนา ๒ แนวทาง คือ

๑) พัฒนาโครงสร้างพื้นฐาน และระบบโลจิสติกส์เกษตร

๒) สร้างหลักประกันเพื่อความมั่นคงทางการเกษตร ได้แก่

๒.๑ ส่งเสริมการทำเกษตรพันธสัญญาที่เป็นธรรม

๒.๒ ส่งเสริมการทำประกันภัยสินค้าเกษตร

๒.๓ ส่งเสริมการวิจัยและพัฒนาสินค้าเกษตรและผลิตภัณฑ์

๒.๔ ส่งเสริมและพัฒนาาระบบตลาดสินค้าเกษตร

๒.๕ พัฒนาระบบฐานข้อมูลขนาดใหญ่ (Big Data) ด้านการเกษตร

๒.๖ ปรับปรุงกฎหมายและระเบียบที่เกี่ยวข้องกับภาคเกษตร

กลไกการขับเคลื่อนการดำเนินงานตามแผนปฏิบัติการด้านการเกษตรและสหกรณ์ พ.ศ. ๒๕๖๖ - ๒๕๗๐ ไปสู่การปฏิบัติ ดังนี้

๑. **ระดับนโยบาย** พระราชบัญญัติเศรษฐกิจการเกษตร พ.ศ. ๒๕๖๒ กำหนดให้คณะกรรมการนโยบายและแผนพัฒนาการเกษตรและสหกรณ์ ซึ่งมีองค์ประกอบ ได้แก่ รัฐมนตรีว่าการกระทรวงเกษตรและสหกรณ์ เป็นประธานกรรมการ ปลัดกระทรวงเกษตรและสหกรณ์ เป็นรองประธานกรรมการ เลขาธิการสำนักงานเศรษฐกิจการเกษตร เป็นกรรมการและเลขานุการ มีอำนาจและหน้าที่ในการพิจารณากำหนดนโยบายการเกษตรและแผนพัฒนาการเกษตรและสหกรณ์ให้สอดคล้องกับแผนพัฒนาเศรษฐกิจและสังคมแห่งชาติ รวมทั้งติดตามและเร่งรัดการปฏิบัติงานตามแผนพัฒนาการเกษตรและสหกรณ์ของหน่วยงานในสังกัดกระทรวงเกษตรและสหกรณ์ ให้บรรลุเป้าหมาย

๒. **ระดับปฏิบัติ** หน่วยงานในและหน่วยงานภายนอกกระทรวงเกษตรและสหกรณ์ที่เกี่ยวข้อง ดำเนินการวิเคราะห์รายละเอียดแผนปฏิบัติการด้านการเกษตรและสหกรณ์ พ.ศ. ๒๕๖๖ - ๒๕๗๐ เพื่อกำหนดแผนงาน/โครงการสำคัญในการสนับสนุนและขับเคลื่อนให้บรรลุเป้าหมาย และตัวชี้วัดในแต่ละประเด็นการพัฒนา โดยนำแผนงาน/โครงการสำคัญดังกล่าวไปจัดทำคำของบประมาณรายจ่ายประจำปีงบประมาณ เพื่อนำไปสู่การปฏิบัติในระดับพื้นที่ ทั้งนี้ แผนงาน/โครงการสำคัญ จะต้องสอดคล้องตามกรอบการเสนอของบประมาณประจำปีใน ๓ มิติ คือ ๑) แผนงาน / โครงการตามภารกิจพื้นฐานของหน่วยงาน (Function-Based) ๒) แผนงาน/โครงการตามยุทธศาสตร์สำคัญของรัฐบาล (Agenda-Based) และ ๓) แผนงาน/โครงการในระดับพื้นที่ (Area-Based)

๒.๙ แผนปฏิบัติราชการของกระทรวงเกษตรและสหกรณ์ ระยะ ๕ ปี (พ.ศ. ๒๕๖๖ - ๒๕๗๐)

แผนปฏิบัติราชการของกระทรวงเกษตรและสหกรณ์ ระยะ ๕ ปี (พ.ศ. ๒๕๖๖ - ๒๕๗๐) เป็นกรอบแนวทางการขับเคลื่อนการดำเนินงานของกระทรวงเกษตรและสหกรณ์ในช่วงระยะที่ ๒ (พ.ศ. ๒๕๖๖ - ๒๕๗๐) ของยุทธศาสตร์ชาติ โดยเป็นแผนหลักในการขับเคลื่อนภารกิจไปสู่การปฏิบัติ รวมทั้งนำไปใช้เป็นข้อมูลประกอบการจัดทำงบประมาณรายจ่ายประจำปีงบประมาณ และใช้ในการติดตามและประเมินผลโครงการสำคัญประจำปีงบประมาณ ตลอดจนเป็นเครื่องมือในการกำกับดูแลและติดตามผลการดำเนินงานของโครงการ/กิจกรรมต่างๆ ให้สามารถดำเนินการได้ตามเป้าหมายอย่างมีประสิทธิภาพ มีความคุ้มค่า เกิดประโยชน์สูงสุดต่อการบริหารราชการแผ่นดินในภาพรวม

วิสัยทัศน์ “เกษตรกรมีคุณภาพชีวิตที่ดี มีรายได้เพิ่มขึ้นไม่น้อยกว่าร้อยละ ๑๐ ต่อปี”

พันธกิจ

- ๑) ยกระดับคุณภาพชีวิตเกษตรกรให้มีความมั่นคง
- ๒) พัฒนาเศรษฐกิจภาคการเกษตรและสหกรณ์ให้เติบโตอย่างมีเสถียรภาพ
- ๓) วางแผนการผลิตด้วยหลักการตลาดนำการผลิต
- ๔) บริหารจัดการสินค้าเกษตรตลอดห่วงโซ่อุปทานอย่างมีประสิทธิภาพ
- ๕) ส่งเสริมงานวิจัย เทคโนโลยี และนวัตกรรมเพื่อนำมาใช้ประโยชน์ได้จริง
- ๖) ส่งเสริมการบริหารจัดการทรัพยากรสิ่งแวดล้อมอย่างสมดุลและยั่งยืน
- ๗) พัฒนาโครงสร้างพื้นฐานทางการเกษตรและสิ่งอำนวยความสะดวกให้มีประสิทธิภาพสูงสุด

ประเด็นการพัฒนา ประกอบด้วย ๕ ประเด็นการพัฒนา ๒๐ แนวทางการพัฒนา ดังนี้

ประเด็นการพัฒนาที่ ๑ เสริมสร้างความมั่นคงทางการเกษตร

แนวทางการพัฒนา ๑ แนวทาง คือ

๑) การป้องกันและแก้ไขปัญหาที่มีผลกระทบต่อความมั่นคงทางการเกษตร ด้วยการน้อมนำหลักปรัชญาของเศรษฐกิจพอเพียงและศาสตร์พระราชา มาใช้เป็นกรอบแนวทางในการส่งเสริมการประกอบอาชีพด้านการเกษตรในพื้นที่จังหวัดชายแดนใต้ การป้องกันและแก้ไขปัญหาการทำประมงที่ผิดกฎหมาย (IUU Fishing) การป้องกันและแก้ไขปัญหาแรงงานต่างด้าวและการค้ามนุษย์ รวมถึงการป้องกันและแก้ไขปัญหาความมั่นคงทางไซเบอร์

ประเด็นการพัฒนาที่ ๒ ยกระดับขีดความสามารถในการแข่งขันของภาคเกษตร

แนวทางการพัฒนา ๑๐ แนวทาง คือ

- ๑) เกษตรอัตลักษณ์พื้นถิ่น
- ๒) เกษตรปลอดภัย
- ๓) เกษตรชีวภาพ
- ๔) เกษตรแปรรูป
- ๕) เกษตรอัจฉริยะ
- ๖) การพัฒนาระบบนิเวศการเกษตร
- ๗) ท่องเที่ยวเกษตรเชิงสร้างสรรค์และวัฒนธรรม
- ๘) โครงสร้างพื้นฐานและระบบโลจิสติกส์การเกษตร
- ๙) การสร้างความเข้มแข็งของสถาบันเกษตรกร (สหกรณ์ วิสาหกิจชุมชน กลุ่มเกษตรกร) ให้

เป็นผู้ประกอบการยุคใหม่

๑๐) การพัฒนาการเกษตรในเขตเศรษฐกิจพิเศษ

ประเด็นการพัฒนาที่ ๓ สร้างความเสมอภาคและกระจายความเท่าเทียมทางสังคมเกษตร

แนวทางการพัฒนา ๔ แนวทาง คือ

- ๑) การเสริมสร้างทุนทางสังคม
- ๒) การรองรับสังคมเกษตรสูงวัยเชิงรุก
- ๓) การยกระดับศักยภาพของเกษตรกรรายย่อยให้เป็นผู้ประกอบการธุรกิจ
- ๔) การสร้างสภาพแวดล้อมและกลไกที่ส่งเสริมการพัฒนาเศรษฐกิจฐานราก

ประเด็นการพัฒนาที่ ๔ บริหารจัดการทรัพยากรการเกษตรและสิ่งแวดล้อมอย่างสมดุลและยั่งยืน

แนวทางการพัฒนา ๗ แนวทาง คือ

- ๑) การพัฒนาพื้นที่เกษตรกรรมเชิงนิเวศ
- ๒) การสร้างการเติบโตอย่างยั่งยืนบนสังคมเศรษฐกิจสีเขียว
- ๓) การสร้างการเติบโตอย่างยั่งยืนบนสังคมเศรษฐกิจภาคทะเล
- ๔) การสร้างการเติบโตอย่างยั่งยืนบนสังคมที่เป็นมิตรต่อสภาพภูมิอากาศ
- ๕) การจัดการมลพิษที่มีผลกระทบต่อสิ่งแวดล้อม และสารเคมีในภาคเกษตรทั้งระบบให้

เป็นไปตามมาตรฐานสากล

- ๖) การพัฒนาการจัดการน้ำเชิงลุ่มน้ำทั้งระบบเพื่อเพิ่มความมั่นคงด้านน้ำของประเทศ
- ๗) การเพิ่มผลิตภาพของน้ำทั้งระบบ ในการใช้น้ำอย่างประหยัด รู้คุณค่า และสร้างมูลค่าเพิ่ม

จากการใช้น้ำให้ทัดเทียมกับระดับสากล

ประเด็นการพัฒนาที่ ๕ พัฒนาระบบการบริหารจัดการภาครัฐและงานวิจัยด้านการเกษตร
แนวทางการพัฒนา ๖ แนวทาง คือ

- ๑) การพัฒนาบริการประชาชน
- ๒) การพัฒนาระบบบริหารงานภาครัฐ
- ๓) การสร้างและพัฒนาบุคลากรภาครัฐ
- ๔) การป้องกันการทุจริตและประพฤติมิชอบ
- ๕) การพัฒนากฎหมาย
- ๖) การวิจัยและพัฒนาเทคโนโลยีและนวัตกรรมการเกษตร

๒.๑๐ นโยบายรัฐบาลที่เกี่ยวข้องกับกระทรวงเกษตรและสหกรณ์

๒.๑๐.๑ เป้าหมายการพัฒนาที่ยั่งยืน (Sustainable Development Goals : SDGs)

แห่งสหประชาชาติ

องค์การสหประชาชาติ จึงได้กำหนดเป้าหมายการพัฒนาขึ้นโดยอาศัยกรอบความคิดที่มองการพัฒนาเป็นมิติ (Dimensions) ของเศรษฐกิจ สังคม และสิ่งแวดล้อม ให้มีความเชื่อมโยงกัน เรียกว่า เป้าหมายการพัฒนาที่ยั่งยืน หรือ Sustainable Development Goals (SDGs) ซึ่งจะใช้เป็นทิศทางการพัฒนาตั้งแต่เดือนกันยายน ปี ๒๕๕๘ ถึงเดือนสิงหาคม ๒๕๗๓ ครอบคลุมระยะเวลา ๑๕ ปี โดยประกอบไปด้วย ๑๗ เป้าหมายคือ

เป้าหมายที่ ๑ ยุติความยากจนทุกรูปแบบในทุกที่ โดยมีแนวทางการดำเนินการ ดังนี้

๑) สร้างหลักประกันว่าจะมีการระดมทรัพยากรอย่างมีนัยสำคัญจากแหล่งที่หลากหลาย รวมไปถึงการยกระดับความร่วมมือเพื่อการพัฒนา เพื่อที่จะจัดให้มีแนวทางที่เพียงพอและคาดเดาได้แก่ประเทศกำลังพัฒนา เฉพาะอย่างยิ่งประเทศพัฒนาน้อยที่สุด ในการดำเนินงานตามแผนงานและนโยบายเพื่อยุติความยากจนในทุกมิติ

๒) สร้างกรอบนโยบายที่เหมาะสมในระดับประเทศ ระดับภูมิภาค และระดับนานาชาติ บนฐานของยุทธศาสตร์การพัฒนาที่สนับสนุนคนยากจน (pro-poor) และคำนึงถึงความละเอียดอ่อนเชิงเพศภาวะ (gender-sensitive) เพื่อจะสนับสนุนการเร่งการลงทุนเพื่อปฏิบัติการขจัดความยากจน

เป้าหมายที่ ๒ ยุติความหิวโหย บรรลุความมั่นคงทางอาหารและยกระดับโภชนาการ และส่งเสริมเกษตรกรรมที่ยั่งยืน โดยมีแนวทางการดำเนินการ ดังนี้

๑) เพิ่มการลงทุนตลอดจนการยกระดับความร่วมมือระหว่างประเทศในเรื่องโครงสร้างพื้นฐานในชนบท การวิจัยเกษตรและการขยายบริการ การพัฒนาเทคโนโลยี และการทานาการยั่งยืนของพืชและ

สัตว์ เพื่อยกระดับขีดความสามารถในการผลิตสินค้าเกษตรในประเทศกำลังพัฒนา โดยเฉพาะอย่างยิ่ง ในประเทศพัฒนาน้อยที่สุด

๒) แก้ไขและป้องกันการกีดกันและการบิดเบือนทางการค้าในตลาดเกษตรโลก รวมถึงทางการจัดการอุดหนุนสินค้าเกษตรเพื่อการส่งออกทุกรูปแบบและมาตรการเพื่อการส่งออกทุกแบบที่ให้ผลในลักษณะเดียวกัน โดยให้เป็นไปตามอาณัติของกรอบการพัฒนาโดย

๓) เลือกใช้มาตรการที่สร้างหลักประกันได้ว่าตลาดโภคภัณฑ์อาหารและตลาดอนุพันธ์สามารถทำงานได้อย่างเหมาะสม และอำนวยความสะดวกในการเข้าถึงข้อมูลของตลาดและข้อมูลสำรองอาหารได้อย่างทันการณ์ เพื่อจกัดความผันผวนของราคาอาหารอย่างรุนแรง

เป้าหมายที่ ๓ สร้างหลักประกันว่าคนมีชีวิตที่มีสุขภาพดีและส่งเสริมสวัสดิภาพสำหรับทุกคนในทุกวัย โดยมีแนวทางการดำเนินการ ดังนี้

๑) เสริมการดำเนินงานของกรอบอนุสัญญาขององค์การอนามัยโลกว่าด้วยการควบคุมยาสูบในทุกประเทศตามความเหมาะสม

๒) สนับสนุนการวิจัยและพัฒนาวัคซีนและยาสำหรับโรคที่ติดต่อและไม่ติดต่อที่ส่งผลกระทบโดยตรงต่อประเทศกำลังพัฒนา ให้มีการเข้าถึงยาและวัคซีนจำเป็นในราคาที่สามารถซื้อหาได้ ตามปฏิญญาโตฮาความตกลงว่าด้วยสิทธิในทรัพย์สินทางปัญญาที่เกี่ยวกับการค้าและการสาธารณสุข ซึ่งเน้นย้ำสิทธิสำหรับประเทศกำลังพัฒนาที่จะใช้บทบัญญัติในความตกลงว่าด้วยสิทธิในทรัพย์สินทางปัญญาที่เกี่ยวกับการค้าอย่างเต็มที่ ในเรื่องการผ่อนปรนเพื่อจะปกป้องสุขภาพสาธารณะและโดยเฉพาะการเข้าถึงยาโดยถ้วนหน้า

๓) เพิ่มการใช้เงินที่เกี่ยวกับสุขภาพ และการสรรหา การพัฒนา การฝึกฝน และการเก็บรักษา กำลังคนด้านสุขภาพในประเทศกำลังพัฒนา โดยเฉพาะอย่างยิ่งในประเทศพัฒนาน้อยที่สุดและรัฐกำลังพัฒนาที่เป็นเกาะขนาดเล็ก

๔) เสริมขีดความสามารถสำหรับทุกประเทศ โดยเฉพาะอย่างยิ่งในประเทศกำลังพัฒนาในเรื่องการแจ้งเตือนล่วงหน้า การลดความเสี่ยง และการบริหารจัดการความเสี่ยงด้านสุขภาพในระดับประเทศและระดับโลก

เป้าหมายที่ ๔ สร้างหลักประกันว่าทุกคนมีการศึกษาที่มีคุณภาพอย่างครอบคลุมและเท่าเทียม และสนับสนุนโอกาสในการเรียนรู้ตลอดชีวิต โดยมีแนวทางการดำเนินการ ดังนี้

๑) สร้างและยกระดับอุปกรณ์และเครื่องมือทางการศึกษา ที่อ่อนไหวต่อเด็ก ผู้พิการ และเพศสภาวะ และให้มีสภาพแวดล้อมทางการเรียนรู้ที่ปลอดภัย ปราศจากความรุนแรง ครอบคลุมและมีประสิทธิผลสำหรับทุกคน

๒) ขยายจำนวนทุนการศึกษาในทั่วโลกที่ให้สำหรับประเทศกำลังพัฒนาโดยเฉพาะประเทศพัฒนา น้อยที่สุด รัฐกำลังพัฒนาที่เป็นเกาะขนาดเล็ก และประเทศในแอฟริกา ในการสมัครเข้าศึกษาต่อในระดับอุดมศึกษา รวมถึงการฝึกอาชีพ และโปรแกรมด้านเทคโนโลยีสารสนเทศและการสื่อสาร ด้านเทคนิค วิศวกรรม และวิทยาศาสตร์ ในประเทศพัฒนาแล้วและประเทศกำลังพัฒนาอื่นๆ ภายในปี ๒๕๖๓

๓) เพิ่มจำนวนครูที่มีคุณภาพ รวมถึงการดำเนินการผ่านทางความร่วมมือระหว่างประเทศในการฝึกอบรมครูในประเทศกำลังพัฒนา เฉพาะอย่างยิ่งในประเทศพัฒนาน้อยที่สุดและรัฐกำลังพัฒนาที่เป็นเกาะขนาดเล็ก ภายในปี ๒๕๗๓

เป้าหมายที่ ๕ บรรลุความเสมอภาคระหว่างเพศและให้อำนาจของผู้หญิงและเด็กหญิงทุกคน โดยมีแนวทางการดำเนินการ ดังนี้

๑) ปฏิรูปเพื่อให้ผู้หญิงมีสิทธิที่เท่าเทียมในทรัพยากรทางเศรษฐกิจ รวมทั้งการเข้าเป็นเจ้าของที่ดิน การควบคุมที่ดินและทรัพย์สินในรูปแบบอื่น การบริการทางการเงิน การรับมรดก และทรัพยากร ธรรมชาติ ตามกฎหมายของประเทศ

๒) เพิ่มพูนการใช้เทคโนโลยี โดยเฉพาะเทคโนโลยีสารสนเทศและการสื่อสาร เพื่อส่งเสริมการให้อำนาจแก่ผู้หญิง

๓) เลือกใช้และเสริมความเข้มแข็งแก่นโยบายที่ดีและกฎระเบียบที่บังคับใช้ได้ เพื่อส่งเสริมความเสมอภาคระหว่างเพศและการให้อำนาจแก่ผู้หญิงและเด็กหญิงทุกคนในทุกระดับ

เป้าหมายที่ ๖ สร้างหลักประกันว่าจะมีการจัดให้มีน้ำและสุขอนามัยสำหรับทุกคน และมีการบริหารจัดการที่ยั่งยืน โดยมีแนวทางการดำเนินการ ดังนี้

๑) ขยายความร่วมมือระหว่างประเทศและการสนับสนุนการเสริมสร้างขีดความสามารถให้แก่ประเทศกำลังพัฒนาในกิจกรรมและแผนงานที่เกี่ยวข้องกับน้ำและสุขอนามัย ซึ่งรวมถึงด้านการเก็บน้ำ การขจัดเกลือ การใช้น้ำอย่างมีประสิทธิภาพ การจัดการน้ำเสีย เทคโนโลยีการนำน้ำกลับมาใช้ใหม่

๒) สนับสนุนและเพิ่มความเข้มแข็งในการมีส่วนร่วมของชุมชนท้องถิ่นในการพัฒนาการจัดการน้ำและสุขอนามัย

เป้าหมายที่ ๗ สร้างหลักประกันว่าทุกคนเข้าถึงพลังงานสมัยใหม่ในราคาที่สามารถซื้อหาได้ เชื่อถือได้ และยั่งยืน โดยมีแนวทางการดำเนินการ ดังนี้

๑) ยกระดับความร่วมมือระหว่างประเทศในการอำนวยความสะดวกในการเข้าถึงการวิจัยและเทคโนโลยีพลังงานที่สะอาด โดยรวมถึงพลังงานทดแทน ประสิทธิภาพการใช้พลังงาน และเทคโนโลยีเชื้อเพลิงฟอสซิลขั้นสูงและสะอาด และสนับสนุนการลงทุนในโครงสร้างพื้นฐานด้านพลังงานและเทคโนโลยีพลังงานที่สะอาด ภายในปี ๒๕๗๓

๒) ขยายโครงสร้างพื้นฐานและพัฒนาเทคโนโลยีสำหรับการจัดส่งบริการพลังงานที่เป็นสมัยใหม่และยั่งยืนให้โดยถ้วนหน้าในประเทศกำลังพัฒนา เฉพาะอย่างยิ่งในประเทศพัฒนาน้อยที่สุดและรัฐกำลังพัฒนาที่เป็นเกาะขนาดเล็ก ภายในปี ๒๕๗๓

เป้าหมายที่ ๘ ส่งเสริมการเติบโตทางเศรษฐกิจที่ต่อเนื่อง ครอบคลุม และยั่งยืน การจ้างงานเต็มที่และมีผลิตภาพ และการมีงานที่สมควรสำหรับทุกคน โดยมีแนวทางการดำเนินการ ดังนี้

๑) เพิ่มเติมความช่วยเหลือเพื่อการค้า (Aid for Trade) สำหรับประเทศกำลังพัฒนา เฉพาะอย่างยิ่งในประเทศพัฒนาน้อยที่สุด รวมถึงผ่านช่องทางของกรอบการทำงานแบบบูรณาการสำหรับความช่วยเหลือทางวิชาการที่เกี่ยวข้องกับการค้าแก่ประเทศพัฒนาน้อยที่สุด

๒) พัฒนาและทำให้เกิดการดำเนินงานของยุทธศาสตร์โลกสำหรับการจ้างงานในเยาวชนและดำเนินงานตามข้อตกลงเรื่องงานของโลกขององค์การแรงงานระหว่างประเทศ ภายในปี ๒๕๖๓

เป้าหมายที่ ๙ สร้างโครงสร้างพื้นฐานที่มีความทนทาน ส่งเสริมการพัฒนาอุตสาหกรรมที่ครอบคลุมและยั่งยืน และส่งเสริมนวัตกรรม โดยมีแนวทางการดำเนินการ ดังนี้

๑) อำนวยความสะดวกการพัฒนาโครงสร้างพื้นฐานที่ยั่งยืนและทนทานในประเทศกำลังพัฒนา ผ่านทางการยกระดับการสนับสนุนทางการเงิน เทคโนโลยี และด้านวิชาการ ให้แก่ประเทศในแอฟริกา ประเทศพัฒนาน้อยที่สุด ประเทศกำลังพัฒนาที่ไม่มีทางออกสู่ทะเล และรัฐกำลังพัฒนาที่เป็นหมู่เกาะขนาดเล็ก

๒) สนับสนุนการพัฒนาเทคโนโลยี การวิจัย และนวัตกรรมภายในประเทศในประเทศกำลังพัฒนา รวมถึงการให้มีสภาพแวดล้อมทางนโยบายที่นำไปสู่ความหลากหลายของอุตสาหกรรมและการเพิ่มมูลค่าของสินค้าโภคภัณฑ์

๓) การเพิ่มการเข้าถึงเทคโนโลยีด้านข้อมูลและการสื่อสาร และพยายามที่จะจัดให้มีการเข้าถึงอินเทอร์เน็ตโดยถ้วนหน้าและในราคาที่สมเหตุสมผลได้สำหรับประเทศพัฒนาน้อยที่สุดภายใน ปี ๒๕๖๓

เป้าหมายที่ ๑๐ ลดความไม่เสมอภาคภายในและระหว่างประเทศ โดยมีแนวทางการดำเนินการ ดังนี้

๑) ดำเนินการตามหลักการการปฏิบัติที่เป็นพิเศษและแตกต่างสำหรับประเทศกำลังพัฒนา เฉพาะอย่างยิ่งประเทศพัฒนาน้อยที่สุด โดยเป็นไปตามความตกลงองค์การการค้าโลก

๒) สนับสนุนการให้ความช่วยเหลือเพื่อการพัฒนาอย่างเป็นทางการและการไหลของเงิน ซึ่งรวมถึงการลงทุนโดยตรงจากต่างประเทศ ไปยังรัฐที่มีความจำเป็นมากที่สุด เฉพาะอย่างยิ่ง ประเทศกำลังพัฒนาน้อยที่สุด ประเทศในแอฟริกา รัฐกำลังพัฒนาที่เป็นเกาะขนาดเล็ก และประเทศกำลังพัฒนาที่ไม่มีทางออกสู่ทะเล โดยให้เป็นไปตามแผนและแผนงานของประเทศเหล่านั้น

๓) ลดค่าใช้จ่ายในการทำธุรกรรมของการส่งเงินกลับประเทศของผู้อพยพ (migrant remittances) ให้ ต่ำกว่าร้อยละ ๓ และขจัดการขำระเงินระหว่างประเทศ (remittance corridors) ที่มีค่าใช้จ่ายสูงกว่าร้อยละ ๕ ภายในปี ๒๕๗๓

เป้าหมายที่ ๑๑ ทำให้เมืองและการตั้งถิ่นฐานของมนุษย์มีความครอบคลุม ปลอดภัย มีภูมิทัศน์ และยั่งยืน โดยมีแนวทางการดำเนินการ ดังนี้

๑) สนับสนุนการเชื่อมโยงทางเศรษฐกิจ สังคม และสิ่งแวดล้อมในทางบวกระหว่างพื้นที่เมืองรอบเมือง และชนบท โดยการเสริมความแข็งแกร่งของการวางแผนการพัฒนาในระดับชาติและระดับภูมิภาค

๒) ภายในปี ๒๕๖๓ เพิ่มจำนวนเมืองและกระบวนการตั้งถิ่นฐานของมนุษย์ที่เลือกใช้และดำเนินการตามนโยบายและแผนที่บูรณาการ เพื่อนำไปสู่ความครอบคลุม ความมีประสิทธิผลการใช้ทรัพยากร การลดผลกระทบและปรับตัวต่อการเปลี่ยนแปลงสภาพภูมิอากาศ มีภูมิทัศน์ทางต่อภัยพิบัติ และให้พัฒนาและดำเนินการตามการบริหารความเสี่ยงจากภัยพิบัติแบบองค์รวมในทุกกระดับ ให้เป็นไปตามกรอบการดำเนินงาน เช่นใดเพื่อการลดความเสี่ยงจากภัยพิบัติ พ.ศ. ๒๕๕๘ - ๒๕๗๓

๓) สนับสนุนประเทศพัฒนาน้อยที่สุด รวมถึงผ่านทางความช่วยเหลือทางการเงินและวิชาการ ในการสร้างอาคารที่ยั่งยืนและทนทานโดยใช้วัสดุท้องถิ่น

เป้าหมายที่ ๑๒ สร้างหลักประกันให้มีรูปแบบการบริโภคและผลิตที่ยั่งยืน โดยมีแนวทางการดำเนินการ ดังนี้

๑) สนับสนุนประเทศกำลังพัฒนาในการเสริมความแข็งแกร่งของขีดความสามารถด้านวิทยาศาสตร์และเทคโนโลยีที่จะขับเคลื่อนไปสู่รูปแบบการผลิตและการบริโภคที่ยั่งยืนยิ่งขึ้น

๒) พัฒนาและดำเนินการใช้เครื่องมือเพื่อจะติดตามตรวจสอบผลกระทบของการพัฒนาที่ยั่งยืนสำหรับการท่องเที่ยวที่ยั่งยืนที่สร้างงานและส่งเสริมวัฒนธรรมและผลิตภัณฑ์ท้องถิ่น

๓) ทำให้การอุดหนุนเชื้อเพลิงฟอสซิลที่ไร้ประสิทธิภาพและนำไปสู่การบริโภคที่สิ้นเปลือง มีความสมเหตุสมผล โดยกำจัดการบิดเบือนทางการตลาดโดยให้สอดคล้องสถานะแวดล้อมของประเทศ รวมถึงการปรับโครงสร้างภาษีและเลิกการอุดหนุนที่เป็นภัยเหล่านั้นในที่ยังมีการใช้อยู่ เพื่อให้สะท้อนผลกระทบต่อสิ่งแวดล้อม โดยคำนึงอย่างเต็มที่ถึงความจำเป็นและเงื่อนไขที่เจาะจงของประเทศกำลังพัฒนาและลดผลกระทบ

ทางลบที่อาจเกิดขึ้นที่จะมีต่อการพัฒนาของประเทศเหล่านั้นในลักษณะที่เป็นการคุ้มครองคนจนและชุมชนที่ได้รับผลกระทบ

เป้าหมายที่ ๑๓ ปฏิบัติการอย่างเร่งด่วนเพื่อต่อสู้กับการเปลี่ยนแปลงสภาพภูมิอากาศและผลกระทบที่เกิดขึ้น โดยมีแนวทางการดำเนินการ ดังนี้

๑) ดำเนินการให้เกิดผลตามพันธกรณีที่ผูกมัดต่อประเทศพัฒนาแล้วซึ่งเป็นภาคีของอนุสัญญาสหประชาชาติว่าด้วยการเปลี่ยนแปลงสภาพภูมิอากาศ ที่มีเป้าหมายร่วมกันระดมทุนจากทุกแหล่ง ให้ได้จำนวน ๑ แสนล้านเหรียญสหรัฐต่อปี ภายในปี ๒๕๖๓ เพื่อจะแก้ปัญหาความจำเป็นของประเทศกำลังพัฒนาในบริบทของการดำเนินการด้านการลดก๊าซเรือนกระจกที่สำคัญและมีความโปร่งใสในการดำเนินงาน และทำให้งกองทุน Green Climate Fund ดำเนินงานอย่างเต็มที่โดยเร็วที่สุดผ่านการให้ทุน (capitalization)

๒) ส่งเสริมกลไกที่จะเพิ่มขีดความสามารถในการวางแผนและการบริหารจัดการที่เกี่ยวข้องกับการเปลี่ยนแปลงสภาพภูมิอากาศอย่างมีประสิทธิภาพในประเทศพัฒนาน้อยที่สุด และให้ความสำคัญต่อผู้หญิง เยาวชน และชุมชนท้องถิ่นและชายขอบ

เป้าหมายที่ ๑๔ อนุรักษ์และใช้ประโยชน์จากมหาสมุทร ทะเลและทรัพยากรทางทะเลอย่างยั่งยืนเพื่อการพัฒนาที่ยั่งยืน มีแนวทางการดำเนินการ ดังนี้

๑) เพิ่มความรู้ทางวิทยาศาสตร์ พัฒนาขีดความสามารถในการวิจัย และถ่ายทอดเทคโนโลยีทางทะเล โดยคำนึงถึงหลักเกณฑ์และแนวปฏิบัติเกี่ยวกับการถ่ายทอดเทคโนโลยีทางทะเลของคณะกรรมการสมุทรศาสตร์ระหว่างรัฐบาล เพื่อจะพัฒนาคุณภาพของมหาสมุทรและเพิ่มพูนให้ความหลากหลายทางชีวภาพในทะเลมีส่วนสนับสนุนการพัฒนาของประเทศกำลังพัฒนามากขึ้น เฉพาะอย่างยิ่งในรัฐกำลังพัฒนาที่เป็นเกาะขนาดเล็กและประเทศพัฒนาน้อยที่สุด

๒) จัดให้มีการเข้าถึงทรัพยากรทางทะเลและตลาดสำหรับชาวประมงพื้นบ้านรายเล็ก

๓) เพิ่มพูนการอนุรักษ์และการใช้มหาสมุทรและทรัพยากรเหล่านั้นอย่างยั่งยืน โดยการดำเนินการ ให้เกิดผลตามกฎหมายระหว่างประเทศตามที่สะท้อนใน UNCLOS ซึ่งเป็นกรอบทางกฎหมายสำหรับการอนุรักษ์และการใช้มหาสมุทรและทรัพยากรเหล่านั้นอย่างยั่งยืน ตามที่ระบุในย่อหน้า ๑๕๘ ของเอกสาร The Future We Want

เป้าหมายที่ ๑๕ ปกป้อง ฟื้นฟู และสนับสนุนการใช้ระบบนิเวศบนบกอย่างยั่งยืน จัดการป่าไม้อย่างยั่งยืน ต่อสู้การกลายสภาพเป็นทะเลทราย หยุดการเสื่อมโทรมของที่ดินและฟื้นสภาพกลับมาใหม่ และหยุดการสูญเสียความหลากหลายทางชีวภาพ โดยมีแนวทางการดำเนินการ ดังนี้

๑) ระดมและเพิ่มทรัพยากรทางการเงินจากทุกแหล่งเพื่อการอนุรักษ์และการใช้ความหลากหลายทางชีวภาพและระบบนิเวศอย่างยั่งยืน

๒) ระดมทรัพยากรจากทุกแหล่งและทุกระดับเพื่อสนับสนุนเงินแก่การบริหารจัดการป่าไม้อย่างยั่งยืน และจัดหาแรงจูงใจที่เหมาะสมสำหรับประเทศกำลังพัฒนาให้เกิดความก้าวหน้าในการบริหารจัดการ ซึ่งรวมถึงการอนุรักษ์และการปลูกป่า

๓) เพิ่มพูนการสนับสนุนในระดับโลกสำหรับความพยายามที่จะต่อสู้การล่าและการเคลื่อนย้ายชนิดพันธุ์คุ้มครอง รวมถึงโดยการเพิ่มขีดความสามารถของชุมชนท้องถิ่น

เป้าหมายที่ ๑๖ ส่งเสริมสังคมที่สงบสุขและครอบคลุมเพื่อการพัฒนาที่ยั่งยืน ให้ทุกคนเข้าถึงความยุติธรรม และสร้างสถาบันที่มีประสิทธิภาพ รับผิดชอบ และครอบคลุม ในทุกระดับ โดยมีแนวทางการดำเนินการ ดังนี้

๑) เสริมความแข็งแกร่งของสถาบันระดับชาติที่เกี่ยวข้อง โดยรวมถึงกระบวนทางความร่วมมือระหว่างประเทศ เพื่อสร้างขีดความสามารถในทุกกระดับ โดยเฉพาะในประเทศกำลังพัฒนา เพื่อจะป้องกันความรุนแรงและต่อสู้กับการก่อการร้ายและอาชญากรรม

๒) ส่งเสริมและบังคับใช้กฎหมายและนโยบายที่ไม่เลือกปฏิบัติเพื่อการพัฒนาที่ยั่งยืน
เป้าหมายที่ ๑๗ เสริมความเข้มแข็งให้แก่กลไกการดำเนินงานและฟื้นฟูสภาพหุ้นส่วนความร่วมมือระดับโลกสำหรับการพัฒนาที่ยั่งยืนการเงิน

๒.๑๐.๒ แผนปฏิบัติการด้านเกษตรอินทรีย์ พ.ศ. ๒๕๖๖ – ๒๕๗๐

วิสัยทัศน์ คือ “ประเทศไทยเป็นผู้เกษตรอินทรีย์ของภูมิภาคอาเซียน บนพื้นฐานการพัฒนาที่ยั่งยืนภายในปี ๒๕๗๐”

เป้าหมาย คือ สินค้าเกษตรอินทรีย์ของไทยมีคุณภาพและมาตรฐาน เป็นที่ยอมรับทั้งในระดับชุมชน ระดับประเทศ และระดับสากล สามารถสร้างมูลค่าเพิ่มให้กับสินค้าเกษตรและยกระดับรายได้ให้เกษตรกร นำไปสู่ความเป็นอยู่และสุขภาพที่ดีอย่างยั่งยืน

ประเด็นการพัฒนา ประกอบด้วย ๔ ประเด็นการพัฒนา ๗ แนวทางการพัฒนา ดังนี้

ประเด็นการพัฒนาที่ ๑ พัฒนาศักยภาพการผลิต และการบริหารจัดการตลอดโซ่อุปทานเกษตรอินทรีย์

แนวทางการพัฒนา ๘ แนวทาง คือ

๑) ถ่ายทอดความรู้เกี่ยวกับเกษตรอินทรีย์ตลอดโซ่อุปทานให้แก่เกษตรกร สถาบันเกษตรกร และผู้ที่เกี่ยวข้อง

๒) เสริมสร้างและพัฒนาศักยภาพด้านเกษตรอินทรีย์ให้กับบุคลากร ผู้นำเกษตรกรในระดับชุมชนและท้องถิ่น

๓) ส่งเสริมและสนับสนุนการจัดทำหลักสูตรความรู้พื้นฐานด้านเกษตรอินทรีย์

๔) พัฒนาเกษตรกรรุ่นใหม่เกษตรอินทรีย์ (Young Organic Smart Farmer)

๕) สร้างความเข้มแข็งให้กลุ่มเกษตรกรผลิตสินค้าเกษตรอินทรีย์

๖) ส่งเสริมและสนับสนุนปัจจัยการผลิตเกษตรอินทรีย์แบบครบวงจร

๗) พัฒนาและยกระดับการผลิต

๘) สนับสนุนการบริหารจัดการระบบโลจิสติกส์ของสินค้าเกษตรอินทรีย์และผลิตภัณฑ์

ประเด็นการพัฒนาที่ ๒ ยกระดับมาตรฐานและระบบการตรวจสอบรับรองเกษตรอินทรีย์

แนวทางการพัฒนา ๓ แนวทาง คือ

๑) ยกระดับมาตรฐานเกษตรอินทรีย์ไทยให้เทียบเท่ามาตรฐานเกษตรอินทรีย์ระดับภูมิภาคหรือระดับสากล

๒) ยกระดับการตรวจสอบรับรองมาตรฐานเกษตรอินทรีย์

๓) พัฒนาระบบตรวจสอบย้อนกลับสินค้าเกษตรอินทรีย์ (Traceability System)

ประเด็นการพัฒนาที่ ๓ พัฒนาการตลาดและสร้างความตระหนักรู้เกี่ยวกับเกษตรอินทรีย์

แนวทางการพัฒนา ๕ แนวทาง คือ

๑) ส่งเสริมและเชื่อมโยงตลาดสินค้าเกษตรอินทรีย์

๒) ส่งเสริมและสนับสนุนการส่งออกสินค้าเกษตรอินทรีย์และผลิตภัณฑ์ในประชาคมอาเซียนและประเทศคู่ค้าที่สำคัญ

- ๓) ส่งเสริมการสร้างตราสินค้าเกษตรอินทรีย์ (Branding) ให้กับผู้ผลิตและผู้ประกอบการ
- ๔) ประชาสัมพันธ์แหล่งผลิตและจำหน่ายสินค้าเกษตรอินทรีย์ของไทยทั้งในประเทศและต่างประเทศ
- ๕) สร้างความตระหนักรู้เกี่ยวกับเกษตรอินทรีย์

๒.๑๑ นโยบายสำคัญของกระทรวงเกษตรและสหกรณ์

๒.๑๑.๑ การมอบนโยบายผู้บริหารเพื่อขับเคลื่อนงานกระทรวงเกษตรและสหกรณ์ ประจำปีงบประมาณ พ.ศ. ๒๕๖๖ รัฐมนตรีว่าการกระทรวงเกษตรและสหกรณ์ได้มอบนโยบายและหลักการดำเนินงาน เพื่อขับเคลื่อนงานกระทรวงเกษตรและสหกรณ์ ประจำปีงบประมาณ พ.ศ. ๒๕๖๖ เพื่อให้รับทราบเป้าหมายและแนวทางการทำงานที่ชัดเจน และร่วมกันขับเคลื่อนการทำงานโดยยึด ๕ ยุทธศาสตร์ และ ๑๕ นโยบายเป็นกรอบในการทำงาน ปรับตัวตามสถานการณ์และเพิ่มทำงานในเชิงรุกมากขึ้น รวมทั้งปฏิบัติงานด้วยความโปร่งใส ตรวจสอบได้

กรอบ ๕ ยุทธศาสตร์และ ๑๕ นโยบายสำคัญ ได้แก่

๑) ยุทธศาสตร์ตลาดนำการผลิต ส่งเสริมด้านการตลาดให้กับเกษตรกร และผลักดันให้การผลิตสินค้าเกษตรของเกษตรกรมีคุณภาพและมาตรฐานตามที่ตลาดต้องการ โดยเข้าไปบริหารจัดการตลาดให้กับเกษตรกร ร่วมบูรณาการกับกระทรวงพาณิชย์ที่มีภารกิจหน้าที่ดูแลด้านการตลาดโดยตรงร่วมกับทุกภาคส่วนที่เกี่ยวข้อง

๒) ยุทธศาสตร์เทคโนโลยีเกษตร ๔.๐ ต้องเร่งพัฒนาแสวงหาและเทคโนโลยีที่เหมาะสมและสอดคล้องกับสถานการณ์ของโลกที่มีการเปลี่ยนแปลงตลอดเวลา โดยพัฒนาควบคู่กับการวิจัยนวัตกรรม เพื่อนำมาประยุกต์ใช้ให้เกิดประโยชน์สูงสุดต่อเกษตรกรในการลดต้นทุนและเพิ่มมูลค่าสินค้าเกษตร

๓) ยุทธศาสตร์ ๓S คือ Safety-Security-Sustainability เป็นยุทธศาสตร์ที่สร้างความมั่นใจให้กับผู้บริโภค และสร้างความเข้มแข็งให้เกษตรกรอย่างยั่งยืน

๔) ยุทธศาสตร์การบริหารเชิงรุกแบบบูรณาการกับทุกภาคส่วน นอกจากบูรณาการการทำงานร่วมกันภายในกระทรวงเกษตรและสหกรณ์แล้ว ต้องแสวงหาความร่วมมือจากภายนอก ทั้งหน่วยงานภาครัฐ ภาคเอกชน และภาคส่วนต่างๆ ที่เกี่ยวข้อง ต้องประสานการทำงาน ตั้งเป้าหมายและแนวทางการทำงานร่วมกันให้เกิดความชัดเจน เน้นการทำงานที่เข้าถึงเกษตรกรและประชาชนในพื้นที่เป็นสำคัญ

๕) ยุทธศาสตร์เกษตรกรรมยั่งยืนตามแนวทางศาสตร์พระราชา การส่งเสริมเกษตรกรรมยั่งยืนสามารถเป็นภูมิคุ้มกันและสร้างความเข้มแข็งให้กับเกษตรกรได้เป็นอย่างดี

สร้างความเข้มแข็งให้กับภาคเกษตรกรรม

๑) สร้างความเข้มแข็งให้กับเกษตรกรและสถาบันเกษตรกร

๒) เร่งผลักดันการลดการปลดปล่อยก๊าซเรือนกระจกในภาคเกษตร ให้ทุกหน่วยงานร่วมกันกำหนดเป้าหมายและวางแผนผลักดันมาตรการลดผลกระทบจากการเปลี่ยนแปลงสภาพภูมิอากาศ ลดการปลดปล่อยก๊าซเรือนกระจก และการบริหารจัดการคาร์บอนเครดิต ให้สินค้าเกษตรได้มาตรฐานสามารถส่งออกได้อย่างต่อเนื่อง โดยมอบแนวทางการทำงาน ดังนี้

๒.๑) เร่งหามาตรการลดการปลดปล่อยก๊าซมีเทนในการผลิต ที่เกิดขึ้นจากการผลิตทั้งพืช ปศุสัตว์ และประมง ให้หน่วยงานที่เกี่ยวข้องเร่งดำเนินการหามาตรการต่างๆ เพื่อความพร้อมในการรองรับสถานการณ์โลกที่เปลี่ยนแปลง

๒.๒) ส่งเสริมการปลูกโกโก้บนพื้นที่ป่า ควรส่งเสริมการผลิตร่วมกับพืชชนิดอื่น ลดการปลูกพืชเชิงเดี่ยว และส่งเสริมการผลิตและแปรรูปให้มีคุณภาพตรงตามความต้องการของตลาด ลดการนำเข้า เนื่องจากประเทศไทยต้องนำเข้าโกโก้มูลค่าหลายหมื่นล้านบาท

๒.๓) การปลูกยางพาราในพื้นที่ไม่มีเอกสารสิทธิการใช้ที่ดิน (บัตรสีชมพู) ให้การยกเว้นประเทศไทยศึกษาการรับรองพื้นที่ดังกล่าวเป็นไปตามมาตรการห้ามนำเข้าผลิตภัณฑ์ที่เชื่อมโยงการค้าตัดไม้ทำลายป่าของสหภาพยุโรปหรือไม่ และพื้นที่ที่ปลูกไปแล้วต้องผลักดันการลดพื้นที่ปลูก ลด Supply ผลผลิต ออกจากระบบ และจำแนกผลผลิตจากพื้นที่มีเอกสารสิทธิการใช้ที่ดิน (บัตรสีเขียว) และพื้นที่ไม่มีเอกสารสิทธิ การใช้ที่ดิน (บัตรสีชมพู) ให้ชัดเจน ห้ามมาตรการมารองรับและทำความเข้าใจกับเกษตรกร

๒.๔) การผลิตในพื้นที่ ส.ป.ก. ควรได้รับการยกเว้นจากมาตรการห้ามนำเข้าผลิตภัณฑ์ที่เชื่อมโยงการค้าตัดไม้ทำลายป่าของสหภาพยุโรป เพราะเป็นพื้นที่ที่ภาครัฐออกเอกสารสิทธิ ให้สำนักงานการปฏิรูปที่ดิน เพื่อเกษตรกรรม ศึกษาความเป็นไปได้ในการขอรับการยกเว้น

๓) ประชาสัมพันธ์สร้างการรับรู้การดำเนินนโยบายของกระทรวงให้ทั่วถึง โดยเฉพาะ มาตรการต่างๆ ในด้านการเกษตร เช่น การเลี้ยงสัตว์ การจัดการน้ำ ปุ๋ย ดิน วิธีการปลูก การตัด การเก็บเกี่ยว การใช้พันธุ์พืชที่เหมาะสม เป้าหมายเพื่อให้ผลผลิตมีคุณภาพมาตรฐาน ซึ่งต้องมีคณะทำงานบูรณาการ ด้านการประชาสัมพันธ์ บริหารจัดการและแก้ไขปัญหาอย่างเร่งด่วน

๔) พัฒนาเทคโนโลยีและนวัตกรรมทางการเกษตร การส่งเสริมเทคโนโลยีและนวัตกรรม ให้กับเกษตรกรเพื่อเพิ่มคุณภาพและมูลค่าสินค้า โดยกระทรวงเกษตรและสหกรณ์ได้จัดตั้ง ศูนย์เทคโนโลยี เกษตรและนวัตกรรม (Agritech and Innovation Center : AIC) ซึ่งร่วมบูรณาการกับสถาบันอุดมศึกษา ประชาชนท้องถิ่น และองค์กรต่าง ๆ

๕) ส่งเสริมเกษตรปลอดภัย ต้องมีมาตรการที่เหมาะสมในการผลักดันให้การผลิต สินค้าเกษตรทุกชนิดได้มาตรฐานและมีความปลอดภัย

๖) ผลักดันค่าตอบแทนให้กับอาสาสมัครเกษตรหมู่บ้าน (อกม.) ในเบื้องต้นให้ หน่วยงานที่เกี่ยวข้องสร้างขวัญกำลังใจและแรงจูงใจในการทำงานให้กับอาสาสมัครเกษตรทุกคน

๗) บริหารจัดการน้ำอย่างมีประสิทธิภาพ ในสถานการณ์ฤดูฝนให้กรมชลประทาน เตรียมพร้อมรับมือและประชาสัมพันธ์ให้ทั่วถึงเพื่อสร้างความอุ่นใจให้กับประชาชน เมื่อเกิดกรณีน้ำท่วมฉุกเฉิน รวมทั้งพื้นที่ที่ได้รับความเสียหายแล้ว ให้หน่วยงานที่เกี่ยวข้องเร่งดำเนินการช่วยเหลือเยียวยาผู้ได้รับผลกระทบ และรายงาน ให้ผู้บริหารได้รับทราบทันที

๘) เร่งขับเคลื่อน BCG Model ไปสู่การปฏิบัติให้สัมฤทธิ์ผลตามเป้าหมายของนโยบาย รัฐบาล เพื่อปรับเปลี่ยนระบบการเกษตรประเทศไทยไปสู่ ๓ สูง ได้แก่ ประสิทธิภาพสูง มาตรฐานสูง และ รายได้สูง มุ่งเน้นการสร้างความรู้ความเข้าใจให้กับเกษตรกรเกี่ยวกับเป้าหมายของนโยบาย แนวทางการปฏิบัติ และประโยชน์ที่เกษตรกรจะได้รับ

๙) ส่งเสริมความรู้พืชเศรษฐกิจใหม่ผลักดันไทยเป็นครัวโลก กำหนดแผนการทำงาน การส่งเสริมพืชเศรษฐกิจใหม่ที่มีมูลค่าสูง และสนับสนุนเครื่องมือและองค์ความรู้ที่เกี่ยวข้องเพื่อสร้างโอกาส ให้กับเกษตรกร ให้ความสำคัญทั้งพืชอาหารคนและพืชอาหารสัตว์ให้มากขึ้น เร่งหาวิธีการเพิ่มผลผลิตพืช อาหารสัตว์ในประเทศเพื่อลดการนำเข้า

๑๐) ผลักดันให้กระทรวงเกษตรและสหกรณ์เป็นกระทรวงเศรษฐกิจอย่างแท้จริง ให้ทุกหน่วยงานเร่งขับเคลื่อนภารกิจและนโยบายต่างๆ เพื่อให้เกษตรกรผลิตสินค้าเกษตรที่มีคุณภาพ มาตรฐาน

มีมูลค่าสูง เพื่อเพิ่มรายได้ มีคุณภาพชีวิตที่ดีขึ้น ยกกระดับภาคการเกษตรให้เป็นภาคเศรษฐกิจที่สำคัญของประเทศต่อไป

๑๑) ปฏิบัติงานด้วยความโปร่งใส ตรวจสอบได้ บริหารและการปฏิบัติงานเป็นไปตามกฎหมาย ระเบียบ หลักเกณฑ์ต่างๆ อย่างเคร่งครัด ให้ข้าราชการทำในสิ่งที่ถูกต้อง เพื่อภาพลักษณ์ที่ดี และเป็นประโยชน์ต่อพี่น้องเกษตรกรและประชาชน

๑๒) ให้ความสำคัญกับเกษตรกรเหมือนคนในครอบครัวเดียวกัน ให้ทุกหน่วยงานร่วมกันบูรณาการกันแก้ไขปัญหาต่างๆ ให้ดีที่สุด ให้เต็มกำลังความสามารถ
ทรงเกษตรและสหกรณ์ทุกคน

ปลัดกระทรวงเกษตรและสหกรณ์ เสนอประเด็นที่เกี่ยวข้อง

๑) การขับเคลื่อนนโยบายของรัฐมนตรีว่าการกระทรวงเกษตรและสหกรณ์ โดยหน่วยงานในสังกัดกระทรวงจะได้ร่วมกันขับเคลื่อน ๕ ยุทธศาสตร์และ ๑๕ นโยบายรวมทั้งนโยบายที่จะมุ่งเน้นดำเนินการในปี ๒๕๖๖ ของรัฐมนตรีว่าการกระทรวงเกษตรและสหกรณ์ ไปสู่การปฏิบัติแบบบูรณาการร่วมกับหน่วยงานราชการและภาคีเครือข่ายต่างๆ ที่เกี่ยวข้องอย่างมีประสิทธิภาพและบรรลุเป้าหมาย

๒) ผลการดำเนินงานตามข้อสั่งการที่เกี่ยวข้อง

- เลื่อนรอบระยะเวลาการเพาะปลูกในพื้นที่ลุ่มต่ำ ๑๐ ทุ่ง โดยได้ส่งแผนการดำเนินงานให้คณะกรรมการทรัพยากรน้ำแห่งชาติทราบแล้ว

- การแก้ไขโรคใบด่างในมันสำปะหลัง มีคณะทำงานป้องกันและกำจัดโรคใบด่างมันสำปะหลัง ซึ่งมีรองปลัดกระทรวงเกษตรและสหกรณ์ หัวหน้ากลุ่มภารกิจด้านพัฒนาการผลิต เป็นประธานคณะทำงาน

- การดำเนินงานเรื่องคาร์บอนเครดิต ซึ่งเกี่ยวข้องกับการเผาต่อชั่งข้าวในอนาคต กระทรวงเกษตรและสหกรณ์ ได้ตั้งคณะทำงานกำหนดนโยบายขับเคลื่อนคาร์บอนเครดิตสำหรับภาคการเกษตร ซึ่งมีรองปลัดกระทรวงเกษตรและสหกรณ์ เป็นประธานคณะทำงาน

๑. ตลาดนำการผลิต เป็นนโยบายหลักโดยเพิ่มช่องทางตลาดให้หลากหลาย ทั้งในรูปแบบตลาดออนไลน์ (แพลตฟอร์มรายสินค้าเพื่อรองรับ New Normal) ตลาดออฟไลน์ โมเดิร์นเทรด (Modern Trade) รถโมบาย ตลาดสด ตลาดชุมชน คาราวานสินค้า เกษตรพันธะสัญญา และเคาน์เตอร์เทรด จัดกิจกรรมจับคู่ธุรกิจผู้ซื้อกับผู้ขาย เพื่อสร้างเครือข่ายธุรกิจ โดยร่วมมืออย่างเข้มข้นกับกระทรวงพาณิชย์ ภายใต้โมเดล “เกษตร-พาณิชย์ทันสมัย”

๒. การสร้างเสริมความเข้มแข็งให้แก่สถาบันเกษตรกรและเศรษฐกิจฐานราก โดยส่งเสริมให้เกษตรกรมีการแลกเปลี่ยนความรู้ ช่วยเหลือซึ่งกันและกัน สามารถเชื่อมโยง เครือข่ายเกษตรกรและสถาบันเกษตรกรได้อย่างมีประสิทธิภาพ ทำให้มีอำนาจต่อรอง ในการซื้อขายผลผลิต ส่งเสริมการแปรรูปสินค้าเกษตร เพื่อเป็นผลิตภัณฑ์เกษตรชุมชน เชื่อมโยงกับตลาดชุมชน/ตลาดเกษตรกร ตลาดสีเขียว (Green Market) และการท่องเที่ยวเชิงเกษตรสร้างเศรษฐกิจหมุนเวียนภายในชุมชน รวมทั้งพัฒนาบุคลากรให้มีความรู้ สามารถช่วยเหลือสมาชิกเกษตรกรเอื้อให้เกิดการพัฒนาในพื้นที่ ทั้งสังคม ชุมชน วัฒนธรรม สิ่งแวดล้อมและทรัพยากรธรรมชาติ ให้เข้มแข็งและยั่งยืน

๓. การส่งเสริมสถาบันเกษตรกร ผู้ประกอบการ และ Start up เป็นหน่วยธุรกิจให้บริการทางการเกษตร (Agricultural Service Providers: ASP) เพื่อยกระดับสู่การ ให้บริการทางการเกษตร เช่น เทคโนโลยีในการดูแลรักษา รถจักรกลในการเตรียมดินและการเก็บเกี่ยว สำหรับให้บริการแก่พี่น้องเกษตรกรแบบครบวงจร

๔. การส่งเสริมเกษตรพันธสัญญา (Contract Farming) เพื่อสร้างความไว้วางใจและความร่วมมือในการพัฒนาศักยภาพการผลิตอย่างยั่งยืน ระหว่างเกษตรกรกับผู้ประกอบการ และร่วมกันยกระดับคุณภาพผลผลิตและแก้ปัญหาผลผลิตล้นตลาด

๕. การพัฒนาศูนย์เทคโนโลยีเกษตรและนวัตกรรม (Agritech and Innovation Center :AIC) เป็นแหล่งรวบรวมองค์ความรู้ด้านเทคโนโลยีทางการเกษตร สนับสนุนและส่งเสริมเทคโนโลยีเกษตร การประดิษฐ์ นวัตกรรม รวมทั้งเครื่องจักรกลเกษตรที่เหมาะสมกับพื้นที่ของแต่ละจังหวัด โดยเชื่อมโยงการทำงานกับ ศพก. เพื่อยกระดับสู่การทำเกษตรสมัยใหม่และเกษตรแบบแม่นยำ (Precision Agriculture)

๖. การพัฒนาระบบโลจิสติกส์ด้านการเกษตร ตอบสนองต่อโซ่อุปทาน ที่เปลี่ยนแปลงไป โดยเฉพาะการค้าสินค้าเกษตรออนไลน์ที่ขยายตัวต่อเนื่อง เพื่อรักษาคุณภาพสินค้าเกษตรให้มีความสดใหม่และถึงมือผู้บริโภคอย่างรวดเร็ว รวมถึงพัฒนาระบบ เชื่อมโยงทางอิเล็กทรอนิกส์ เพื่ออำนวยความสะดวกในการส่งออกและนำเข้าสินค้าเกษตร

๗. การบริหารจัดการน้ำอย่างเป็นระบบ มีการกระจายน้ำอย่างเหมาะสมและทั่วถึง รวมทั้งพัฒนาแหล่งน้ำในไร่นาของเกษตรกรและชุมชน เพื่อให้เกษตรกรมีน้ำเพียงพอ สำหรับใช้ในการอุปโภคบริโภคและทำการเกษตรตลอดจนป้องกันและบรรเทาปัญหาอุทกภัย

๘. การบริหารจัดการพื้นที่เกษตรกรรม เพื่อให้เกษตรกรสามารถใช้ประโยชน์ จากที่ดิน ได้ตรงตามศักยภาพของที่ดิน และสอดคล้องกับความต้องการของตลาดมากที่สุด โดยกำหนดเขตความเหมาะสม ในการทำการเกษตรในแต่ละพื้นที่ให้เกิดประสิทธิภาพในการผลิตสูงสุดผ่านข้อมูล Agri-Map

๙. การส่งเสริมศูนย์เรียนรู้การเพิ่มประสิทธิภาพการผลิตสินค้าเกษตร (ศพก.) เพื่อบ่มเพาะเกษตรกรให้เป็น Smart Farmer ผ่านการถ่ายทอดเทคโนโลยีการผลิต การบริหารจัดการ และการตลาดแก่เกษตรกร รวมทั้งให้บริการทางวิชาการ และเผยแพร่ข้อมูลข่าวสารในพื้นที่ โดยมีเกษตรกรต้นแบบเป็นผู้ถ่ายทอดความรู้ และเป็นกลไกในการบูรณาการการทำงานของ หน่วยงานต่างๆ ในการแก้ปัญหาและพัฒนาการเกษตรในระดับพื้นที่

๑๐. การประกันภัยพืชผล ให้ความคุ้มครองความเสียหายหรือความสูญเสียต่อพืชผลที่เอาประกันภัย ซึ่งเกิดจากภัยต่างๆ เช่น น้ำท่วม ภัยแล้ง ลมพายุ ลูกเห็บตก เป็นต้น ซึ่งจะช่วยสร้างเสถียรภาพทางรายได้และความมั่นคงในอาชีพให้แก่เกษตรกร รวมถึง ให้ความช่วยเหลือเยียวยาเกษตรกรที่ประสบภัยพิบัติทางธรรมชาติอย่างทันที่

๑๑. การส่งเสริมเกษตรกรรมยั่งยืน เพื่อเป็นภูมิคุ้มกัน และสร้างความมั่นคงแก่เกษตรกร ได้แก่ เกษตรทฤษฎีใหม่ เกษตรผสมผสาน เกษตรอินทรีย์ เกษตรธรรมชาติ และวนเกษตร ด้วยการลด ละ เลิก การใช้สารเคมี ประชาสัมพันธ์ให้เกษตรกรรับรู้เกี่ยวกับ การใช้สารเคมีอย่างถูกต้อง และมีการพัฒนาอาหารของไทย ให้เป็นรูปแบบอาหารที่ปลอดภัยและมีกระบวนการผลิตที่เป็นมิตรกับสิ่งแวดล้อมเพื่อตอบสนองต่อความต้องการ สินค้าเกษตรปลอดภัยใน ๕ร อันได้แก่โรงเรียน โรงแรม โรงพยาบาล เรือนจำ และ ร้านอาหาร

๑๒. การยกระดับขีดความสามารถในการแข่งขัน โดยการส่งเสริมผลิตภัณฑ์ที่มีเอกลักษณ์เฉพาะถิ่น สร้างแบรนด์ให้กับสินค้าเกษตรอัตลักษณ์ ส่งเสริมการแปรรูปสินค้า จากความหลากหลายทางชีวภาพ เช่น สมุนไพร แมลงเศรษฐกิจ ส่งเสริมสินค้าเกษตรที่มี ศักยภาพทางด้านการตลาดในอนาคต ทั้งสินค้าอาหารอนาคต (Future Food) และสินค้า เกษตรที่ตอบสนองผู้บริโภคเฉพาะกลุ่ม (Functional Food) รวมทั้งสินค้าเกษตรเพื่อพลังงานและอุตสาหกรรมแห่งอนาคต

๑๓. การวิจัยและพัฒนา เพื่อตอบสนองการพัฒนาภาคเกษตรของประเทศไทย บนพื้นฐานด้านวิทยาศาสตร์ เทคโนโลยี และนวัตกรรม เพื่อนำมาประยุกต์ใช้ให้เกิดประโยชน์สูงสุดต่อเกษตรกรและผู้บริโภค

๑๔. การพัฒนาฐานข้อมูล Big Data ในการใช้ประโยชน์และเชื่อมโยงแลกเปลี่ยนกับหน่วยงานต่างๆ เพื่อการบริหารและช่วยให้เกษตรกรมีข้อมูลที่ดีและเพียงพอต่อการตัดสินใจที่ถูกต้องและเหมาะสม เพื่อการผลิตและการจำหน่ายผ่านแพลตฟอร์มออนไลน์

๑๕. การประกันรายได้เกษตรกร เป็นการประกันรายได้ของเกษตรกรผู้ปลูกข้าว ยางพารา มันสำปะหลัง ปาล์มน้ำมันและข้าวโพดเลี้ยงสัตว์

๒.๑๒ ประเด็นการพัฒนาคาแผนพัฒนาจังหวัด/กลุ่มจังหวัด

๒.๑๒.๑ แผนพัฒนากลุ่มจังหวัดภาคเหนือตอนล่าง ๒ (พ.ศ. ๒๕๖๖ – ๒๕๗๐) กลุ่มจังหวัดภาคเหนือตอนล่าง ๒ ประกอบด้วย ๔ จังหวัด ได้แก่ นครสวรรค์ กำแพงเพชร พิจิตร และอุทัยธานี มีขนาดพื้นที่ ทั้งหมด ๒๙,๔๖๗ ตารางกิโลเมตร

ปี ๒๕๖๒ กลุ่มจังหวัดภาคเหนือตอนล่าง ๒ มีมูลค่าผลิตภัณฑ์มวลรวมกลุ่มจังหวัด (Gross Provincial Cluster Product : GPCP) มูลค่า ๒๙๑,๐๕๓ ล้านบาท และมูลค่าผลิตภัณฑ์มวลรวมกลุ่มจังหวัด เฉลี่ยต่อหัว (GPP per Capita) เท่ากับ ๑๑๒,๘๕๔ ล้านบาท สาขาเศรษฐกิจหลักที่สำคัญ ภาคบริการ มีมูลค่า ๑๒๘,๖๒๓ ล้านบาท คิดเป็น ร้อยละ ๔๔.๑๙ ภาคการเกษตร มีมูลค่า ๘๑,๓๐๓ ล้านบาท คิดเป็นร้อยละ ๒๗.๙๓ และภาคอุตสาหกรรม ๘๑,๑๒๔ ล้านบาท คิดเป็นร้อยละ ๒๗.๘๗ พืชเศรษฐกิจที่สำคัญของกลุ่มจังหวัดประกอบด้วย ข้าวนาปี ข้าวนาปรัง มันสำปะหลัง และอ้อยโรงงาน ที่มีพื้นที่เพาะปลูก ๕,๖๗๕,๕๓๕ ไร่ มูลค่าการผลิต ๓๓,๔๙๒ ล้านบาท และมีผลผลิตต่อไร่เท่ากับ ๖๙๘ กิโลกรัม อุตสาหกรรมการท่องเที่ยวชะลอตัวอย่างต่อเนื่องจากสถานการณ์โควิด-๑๙ โดยในปี ๒๕๖๓ จำนวนนักท่องเที่ยวของทั้งกลุ่มจังหวัดภาคเหนือตอนล่าง ๒ มีจำนวน ๒,๔๓๖,๓๖๖ คนลดลงจากปี ๒๕๖๒ จำนวน ๔,๓๘๐,๔๑๓ คน คิดเป็นร้อยละ ๔๔.๓๘ รายได้จากการท่องเที่ยว ปี ๒๕๖๓ มีมูลค่า ๔,๔๔๓ ล้านบาท ลดลงจากปี ๒๕๖๒ มูลค่า ๘,๔๙๔ ล้านบาท คิดเป็นร้อยละ ๔๗.๖๙ ซึ่งแผนพัฒนากลุ่มจังหวัดภาคเหนือตอนล่าง ๒ พ.ศ. ๒๕๖๖ – ๒๕๗๐ มีแผนงาน/โครงการหลักในภาพรวม จำนวน ๓ โครงการ มูลค่าเท่ากับ ๓,๐๗๐.๒๓ ล้านบาท จำแนกตาม ประเด็นการพัฒนาที่ ๑ เพิ่มประสิทธิภาพการบริหารจัดการน้ำ การผลิตและการสร้างมูลค่าเพิ่มสินค้าเกษตร อุตสาหกรรมฐานชีวภาพ ส่งเสริมการตลาดด้วยนวัตกรรมและเทคโนโลยีตลอดห่วงโซ่อุปทาน มูลค่า ๑,๔๑๘.๘๕ ล้านบาท ประเด็นการพัฒนาที่ ๒ พัฒนาการท่องเที่ยวที่ได้มาตรฐาน ปลอดภัย และยั่งยืนยกระดับสู่สากล มูลค่า ๑,๔๒๒.๓๒ ล้านบาท และประเด็นการพัฒนาที่ ๓ ส่งเสริมการค้า การลงทุน โครงข่ายคมนาคม และ สิ่งอำนวยความสะดวก รองรับการพัฒนาและเพิ่มขีดความสามารถในการแข่งขันของภูมิภาค มูลค่า ๒๒๙.๐๕ ล้านบาท

เป้าหมายการพัฒนา “ยกระดับสินค้าเกษตรปลอดภัยที่มีนวัตกรรม แหล่งอุตสาหกรรมฐานชีวภาพเสริมสร้างศักยภาพการท่องเที่ยวและบริการเป็นศูนย์กลางการค้าการลงทุนเชื่อมโยงเศรษฐกิจภูมิภาคสู่การพัฒนาอย่างยั่งยืน”

พันธกิจ

๑. พัฒนาการบริหารจัดการน้ำ และส่งเสริมระบบโครงสร้างพื้นฐาน พัฒนาผลผลิตและเพิ่มมูลค่าสินค้าเกษตรปลอดภัยได้มาตรฐาน ครบวงจรด้วยนวัตกรรมและเทคโนโลยี

๒. พัฒนาอุตสาหกรรมแปรรูป และอุตสาหกรรมฐานชีวภาพให้เติบโตอย่างเป็นมิตรกับสิ่งแวดล้อม และสร้างขีดความสามารถในการแข่งขัน

๓. ยกระดับแหล่งท่องเที่ยว สินค้าและบริการด้านการท่องเที่ยวยกระดับให้ได้มาตรฐาน ปลอดภัยเป็นที่ยอมรับ

๔. พัฒนาและยกระดับการเชื่อมโยงโครงข่ายโลจิสติกส์ และส่งเสริมการค้าการลงทุน

ประเด็นการพัฒนาและแนวทางการพัฒนากลุ่มจังหวัดภาคเหนือตอนล่าง ๒ มีประเด็นการพัฒนา ๓ ประการ และแนวทางการพัฒนากลุ่มจังหวัดภาคเหนือตอนล่าง ๒ ดังนี้

ประเด็นการพัฒนาที่ ๑ เพิ่มประสิทธิภาพการบริหารจัดการน้ำ การผลิตและการสร้างมูลค่าเพิ่มสินค้าเกษตร อุตสาหกรรมฐานชีวภาพ ส่งเสริมการตลาดด้วยนวัตกรรม และเทคโนโลยีตลอดห่วงโซ่อุปทาน มีแนวทางการพัฒนา ๕ แนวทาง คือ

๑) พัฒนาโครงสร้างพื้นฐาน แหล่งน้ำ และระบบบริหารจัดการน้ำ เพื่อรองรับการผลิตด้านการผลิตเกษตร อุตสาหกรรม การขนส่ง ระบบโลจิสติกส์ ด้านการค้า การลงทุน

๒) พัฒนาระบบการผลิต การแปรรูป การตลาด สินค้าเกษตรปลอดภัยให้ได้มาตรฐานตามความเหมาะสมของพื้นที่ (Zoning)

๓) ยกระดับคุณภาพชีวิตบุคลากรด้านการเกษตร

๔) ส่งเสริมและสนับสนุนการใช้นวัตกรรมและเทคโนโลยี เพิ่มขีดความสามารถในการแข่งขันด้านการผลิต การแปรรูป การค้าและการตลาดสินค้าเกษตรของกลุ่มจังหวัด

๕) เพิ่มช่องทางและส่งเสริมการผลิต การค้าและการตลาดให้กับสินค้าเกษตร ตลอดจนการแปรรูปปรับให้เข้ากับวิถีใหม่ (New normal) โดยเฉพาะการปลูกพืชสมุนไพรสำคัญ

ประเด็นการพัฒนาที่ ๒ พัฒนาการท่องเที่ยวที่ได้มาตรฐาน ปลอดภัยและยั่งยืนยกระดับสู่สากล มีแนวทางการพัฒนา ๕ แนวทาง คือ

๑) พัฒนาฟื้นฟูแหล่งท่องเที่ยว และเส้นทางการเชื่อมการท่องเที่ยว ตามมาตรฐานการท่องเที่ยว

๒) พัฒนาสินค้า บริการ และปัจจัยสนับสนุนการท่องเที่ยวให้ได้ระดับมาตรฐาน

๓) พัฒนาการตลาดและประชาสัมพันธ์การท่องเที่ยว

๔) พัฒนาผู้ประกอบการและบุคลากรด้านท่องเที่ยว

๕) การเผยแพร่ประชาสัมพันธ์แหล่งท่องเที่ยวและกิจกรรมการท่องเที่ยวในกลุ่มจังหวัด

ภาคเหนือตอนล่าง ๒

ประเด็นการพัฒนาที่ ๓ ส่งเสริมการค้า การลงทุน โครงข่ายคมนาคม และสิ่งอำนวยความสะดวกรองรับการพัฒนาและเพิ่มขีดความสามารถในการแข่งขันของภูมิภาค มีแนวทางการพัฒนา ๕ แนวทาง คือ

๑) เสริมสร้างความร่วมมือด้านการค้า การลงทุนทั้งในและระหว่างประเทศ

๒) พัฒนาส่งเสริมกลุ่มจังหวัดภาคเหนือตอนล่าง ๒ ให้เป็นศูนย์กลางโลจิสติกส์และการคมนาคมในพื้นที่อย่างยั่งยืน

๓) สร้างมูลค่าเพิ่มในสินค้าและบริการ

๔) พัฒนาศักยภาพของผู้ประกอบการด้านดิจิทัล นวัตกรรมและเทคโนโลยี

๕) เพิ่มช่องทางรายได้จากการค้าการลงทุน

๒.๑๒.๒ แผนพัฒนาจังหวัดอุทัยธานี (พ.ศ. ๒๕๖๖ – ๒๕๗๐)

จังหวัดอุทัยธานีเป็นจังหวัดในกลุ่มจังหวัดภาคเหนือตอนล่าง ๒ มีพื้นที่ ๔,๒๐๖,๔๐๔ ไร่ เป็นพื้นที่ป่า ๒,๑๓๖,๗๔๑ ไร่ เป็นพื้นที่ทางการเกษตร ประมาณ ๑,๖๒๗,๑๐๑ ไร่ และนอกพื้นที่เกษตร ๔๔๒,๕๖๒ ไร่ อาชีพหลัก คือ เกษตรกรรม พืชเศรษฐกิจ ได้แก่ ข้าว มีพื้นที่เพาะปลูก ๕๑๐,๑๗๔ ไร่ ข้าวโพด อ้อย มันสำปะหลัง มีพื้นที่เพาะปลูกรวม ๗๓๖,๐๘๘๙ ไร่ สัตว์เศรษฐกิจ ได้แก่ โค กระบือ และปลาแรด ผลิตภัณฑ์มวลรวมจังหวัด (GPP) ปี ๒๕๖๓ จำนวน ๒๕,๓๐๕ ล้านบาท ผลิตภัณฑ์มวลรวมต่อหัว ๙๑,๕๗๘ บาท/คน เป็นลำดับที่ ๑๑ จาก ๑๗ จังหวัดของภาคเหนือ และลำดับที่ ๕๑ ของประเทศ

ด้านเกษตร การใช้ประโยชน์ที่ดิน หากพิจารณาการใช้ประโยชน์ที่ดิน ปี พ.ศ. ๒๕๕๘ - ๒๕๖๒ พบว่า เป็นเนื้อที่ป่า มากที่สุด ๒,๑๓๖,๗๔๑ ไร่ คิดเป็นร้อยละ ๕๐.๗๙ รองลงมาคือ พืชไร่ ๗๖๓,๓๖๔ ไร่ คิดเป็นร้อยละ ๑๘.๑๔ ที่นา ๖๔๖,๘๕๑ ไร่ คิดเป็นร้อยละ ๑๕.๓๗ ไม้ผลและไม้ยืนต้น ๑๑๖,๒๐๓ ไร่ คิดเป็นร้อยละ ๒.๗๖ ในขณะที่ เนื้อที่อื่นๆ ๘๙,๔๙๔ ไร่ คิดเป็นร้อยละ ๒.๑๒ และเนื้อที่นอกภาคเกษตร ๔๔๒,๕๖๒ ไร่ คิดเป็นร้อยละ ๑๐.๕๒ จากเนื้อที่ทั้งหมด ๔,๒๐๖,๔๐๔ ไร่ อย่างไรก็ตาม เนื่องจากการใช้ประโยชน์ในภาคเกษตรค่อนข้างคงที่ไม่เปลี่ยนแปลงมากนัก ในขณะที่ เนื้อที่ใช้ประโยชน์นอกภาคเกษตร มีแนวโน้มลดลง ในขณะที่ เนื้อที่ป่าไม่มีแนวโน้มเพิ่มขึ้นมูลค่าทางเศรษฐกิจด้านการเกษตร ภาคการเกษตรเป็นภาคหนึ่งที่มีความสำคัญต่อเศรษฐกิจของจังหวัดอุทัยธานีปี พ.ศ. ๒๕๖๑ มีมูลค่าผลิตภัณฑ์มวลรวมจังหวัดแบบปริมาณลูกโซ่ (ปีอ้างอิง พ.ศ.๒๕๕๕) ในสาขาเกษตรกรรมการล่าสัตว์การป่าไม้และสาขาการประมงอยู่ที่ ๔,๕๒๗ ล้านบาท จังหวัดอุทัยธานีมีการผลิตข้าวมากกว่าสินค้าเกษตรอื่นๆ รองลงมา คือ อ้อยโรงงานและมันสำปะหลัง สินค้าเกษตรรอง ได้แก่ ข้าวโพดเลี้ยงสัตว์ และสับปะรดโรงงาน

เป้าหมายการพัฒนาจังหวัดอุทัยธานี (ระยะ ๕ ปี) “เมืองเกษตรปลอดภัยท่องเที่ยวเชิงนิเวศสุขใจ สังคมอุทัยผาสุก”

ประเด็นการพัฒนาจังหวัดอุทัยธานี

ประเด็นการพัฒนาที่ ๑ ยกระดับมาตรฐานการผลิตเกษตรปลอดภัย เกษตรอินทรีย์ ให้มีมูลค่าเพิ่ม เป้าหมายการพัฒนา

- ๑) ผลผลิตการเกษตรได้คุณภาพมาตรฐาน
- ๒) พัฒนาระบบการผลิตเกษตรอินทรีย์ให้สู่ระบบเกษตรอินทรีย์
- ๓) ยกระดับการแปรรูปสินค้าเกษตรสู่มาตรฐาน
- ๔) ยกระดับโครงสร้างพื้นฐานและระบบขนส่งทางการเกษตร และ
- ๕) เพิ่มประสิทธิภาพการบริหารจัดการน้ำอย่างเป็นระบบ

แนวทางการพัฒนา (Value Chain) มี ๑๐ แนวทาง คือ

- ๑) พัฒนาปัจจัยพื้นฐานด้านการเกษตรและพัฒนาเกษตรกรและปัจจัยพื้นฐานด้านการเกษตร ทั้งโครงสร้างพื้นฐานและบริหารจัดการน้ำ เพื่อการเกษตรและอุปโภค-บริโภค อย่างมีแบบแผนและเกิดประสิทธิภาพสูงสุด
- ๒) พัฒนาความเข้มแข็งกลุ่มเกษตรกร และสร้างการเชื่อมโยงเครือข่ายการรวมกลุ่มเกษตรกร
- ๓) จัดระบบโซนนิ่ง (Zoning) พื้นที่เกษตร บูรณาการครบวงจร และเชื่อมโยงกับผู้ซื้อ/ผู้บริโภค
ขั้นสุดท้าย
- ๔) สร้างมูลค่าเพิ่ม สินค้าตัวบ่งชี้ทางภูมิศาสตร์ (GI) และสินค้าอัตลักษณ์ (กระป๋องลุ่มน้ำ สะแกกรัง ไก่สามดำ ปลาแรด)
- ๕) พัฒนาระบบการผลิตเกษตรยั่งยืน ระบบเกษตรและพัฒนาผลผลิตให้มีคุณภาพ ได้มาตรฐาน ให้มีความหลากหลายและลดต้นทุนการผลิต
- ๖) พัฒนานวัตกรรมสินค้าเกษตรสู่สินค้าที่มีมูลค่าสูง
- ๗) แปรรูปผลผลิตเกษตรสู่อาหารที่ตอบสนองกลุ่มเป้าหมาย เพื่อสร้างมูลค่าเพิ่ม ขยายสู่ตลาด ผู้บริโภคขั้นสุดท้ายและเป็นมิตรกับสิ่งแวดล้อม
- ๘) พัฒนาระบบโลจิสติกส์ให้สามารถใช้ประโยชน์ได้อย่างมีประสิทธิภาพ
- ๙) ส่งเสริม และพัฒนาพืชสมุนไพรแบบครบวงจร โดยใช้ชุมชนเป็นฐาน เพื่อใช้ประโยชน์ และ

สร้างมูลค่าเพิ่มทางเศรษฐกิจ การท่องเที่ยว สุขภาพ

๑๐) พัฒนาการตลาดและประชาสัมพันธ์ทั้งสินค้าเกษตรปลอดภัย เกษตรอินทรีย์ สินค้าตัวบ่งชี้ทางภูมิศาสตร์ (GI) และสินค้าอัตลักษณ์

ประเด็นการพัฒนาที่ ๒ สร้างคุณค่าด้านการท่องเที่ยวควบคู่วิถีชีวิตอัตลักษณ์และวัฒนธรรมของจังหวัดสู่สากล

เป้าหมายการพัฒนา เมืองรองที่เป็นเป้าหมายปลายทางของนักท่องเที่ยว

แนวทางการพัฒนา (Value Chain) มี ๖ แนวทาง คือ

๑) พัฒนาระบบข้อมูลการท่องเที่ยวทุกประเภทอย่างเป็นระบบครบวงจร

๒) พัฒนา ฟื้นฟูแหล่งท่องเที่ยว โครงสร้างพื้นฐานและสิ่งอำนวยความสะดวกด้านการท่องเที่ยวทุกประเภทแบบครบวงจร

๓) พัฒนาส่งเสริมและสนับสนุนสินค้า และบริการด้านการท่องเที่ยว

๔) พัฒนามูลค่าเพิ่มและนวัตกรรมการท่องเที่ยว (Smart Tourism)

๕) เพิ่มประสิทธิภาพการทำการตลาดด้านท่องเที่ยวเชิงรุก

๖) บูรณาการความร่วมมือระหว่างภาครัฐและเอกชนในการเสริมสร้างความเข้มแข็งของศักยภาพแหล่งท่องเที่ยวและบุคลากรด้านการท่องเที่ยว

ประเด็นการพัฒนาที่ ๓ ยกระดับการพัฒนาคุณภาพชีวิตตามหลักปรัชญาเศรษฐกิจพอเพียงเสริมสร้างความมั่นคงภายในและความสงบเรียบร้อย

เป้าหมายการพัฒนา

๑) ประชาชนมีคุณภาพชีวิตที่ดีมีความมั่นคงและปลอดภัย

๒) ประชาชนได้รับการพัฒนาทักษะชีวิตตลอดทุกช่วงวัย

๓) ประชาชนมีรายได้จากการประกอบอาชีพอย่างพอเพียงและยั่งยืน

๔) มีระบบสวัสดิการและการบริหารจัดการที่มีประสิทธิภาพเพื่อให้ประชาชนเข้าถึงสวัสดิการ

ของภาครัฐอย่างมีคุณภาพและทั่วถึง

๕) ผู้สูงอายุสามารถดูแลตนเอง สามารถดำเนินชีวิตประจำวันได้อย่างเหมาะสม

๖) ทุกภาคส่วนมีการขับเคลื่อนตามหลักปรัชญาของเศรษฐกิจพอเพียง และขยายผลโครงการ

อันเนื่องมาจากพระราชดำริทั้งในระดับหน่วยงานและชุมชน

แนวทางการพัฒนา (Value Chain) มี ๗ แนวทาง คือ

๑) การพัฒนาสุขภาวะทั้งด้านกายและจิต ให้ประชาชนสามารถเข้าถึงระบบสวัสดิการของภาครัฐอย่างมีคุณภาพและทั่วถึงและสามารถดูแลและร่วมเฝ้าระวัง ตลอดจนป้องกันโรคระบาด/โรคติดต่อได้

๒) การพัฒนาทักษะชีวิตตลอดทุกช่วงวัย ให้มีความเท่าทันต่อกระแสบริโภคนิยมและอิทธิพลของ Social Media

๓) การจัดการแรงงานในพื้นที่ ทั้งในเรื่องส่งเสริมการมีงานทำ และคุ้มครองแรงงานนอกระบบ

๔) ส่งเสริมพัฒนาอาชีพ/รายได้ ทั้งในเรื่องทักษะฝีมือแรงงานและความเป็นผู้ประกอบการ

๕) สร้างความปลอดภัยในชีวิตและทรัพย์สิน ด้วยการพัฒนาโครงสร้างพื้นฐานเสริมความปลอดภัยทางถนน และระบบการขนส่งสาธารณะให้ได้มาตรฐาน รวมถึงจิตสำนึกในการลดอุบัติเหตุ อุบัติภัยให้กับประชาชน

- ๖) พัฒนาระบบสวัสดิการและบริหารจัดการกองทุนร่วมสวัสดิการภาครัฐและชุมชนที่หนุนเสริมช่วยเหลือประชาชนและนำสู่สังคมแห่งการพึ่งตนเองในระดับตำบล
- ๗) การเตรียมความพร้อมการก้าวเข้าสู่สังคมผู้สูงอายุ

ประเด็นการพัฒนาที่ ๔ การบริหารจัดการทรัพยากรธรรมชาติและสิ่งแวดล้อม ภายใต้สภาวะการเปลี่ยนแปลงภูมิอากาศอย่างสมดุล แบบมีส่วนร่วมของทุกภาคส่วน

เป้าหมายการพัฒนา

- ๑) ทรัพยากรธรรมชาติและสิ่งแวดล้อมมีความสมบูรณ์และยั่งยืน
- ๒) ประชาชนมีจิตสำนึกและมีส่วนร่วมในการดูแลรักษา ฟื้นฟู ป้องกัน และอนุรักษ์ทรัพยากรธรรมชาติ
- ๓) เพิ่มประสิทธิภาพการใช้พลังงานเพื่อลดการใช้พลังงานสิ้นเปลืองในภาคอุตสาหกรรม ภาคเกษตรกรรม ภาคที่อยู่อาศัย และสถานที่ราชการ

แนวทางการพัฒนา (Value Chain) มี ๗ แนวทาง คือ

- ๑) พัฒนาระบบฐานข้อมูลด้านสิ่งแวดล้อม และการอนุรักษ์พลังงาน
- ๒) พัฒนาเมืองที่เป็นมิตรต่อสิ่งแวดล้อม
- ๓) ส่งเสริมการอนุรักษ์พลังงาน เพื่อให้มีการใช้เทคโนโลยีพลังงานทดแทน
- ๔) ส่งเสริมให้ประชาชนทำวนเกษตรหรือเกษตรกรรมยั่งยืน ที่เป็นมิตรกับสิ่งแวดล้อม
- ๕) พัฒนาการบริหารจัดการขยะและน้ำเสียแบบครบวงจร
- ๖) สร้างกลไกการขับเคลื่อนการสร้างระบบการมีส่วนร่วมจากทุกภาคส่วนในการอนุรักษ์ทรัพยากรธรรมชาติและสิ่งแวดล้อม
- ๗) สร้างจิตสำนึก การบริหารจัดการทรัพยากรประมงให้ชุมชน กำหนดเขตอนุรักษ์ สร้างแหล่งที่อยู่อาศัย และเพิ่มปริมาณผลผลิตสัตว์น้ำให้เป็นแหล่งขยายพันธุ์

ส่วนที่ ๒

ข้อมูลเพื่อการพัฒนาด้านการเกษตรและสหกรณ์ของจังหวัดอุทัยธานี

๑. ข้อมูลทั่วไปของจังหวัดอุทัยธานี

๑.๑ ข้อมูลด้านกายภาพของจังหวัด

๑.๑.๑ ลักษณะทางภูมิศาสตร์

๑.๑.๑.๑ ที่ตั้ง และขนาดพื้นที่

จังหวัดอุทัยธานี ตั้งอยู่ภาคเหนือตอนล่าง ระหว่างเส้นรุ้งที่ ๑๔ องศา ๕๖ ลิปดาเหนือ ถึง ๑๕ องศา ๔๗ ลิปดา เหนือ และเส้นแวงที่ ๘๙ องศา ๕๙ ลิปดาตะวันออก ถึง ๑๐๐ องศา ๗ ลิปดา ตะวันออก บริเวณลุ่มน้ำสะแกกรัง ซึ่งไหลสู่แม่น้ำเจ้าพระยาที่อำเภอโมรณัมย์จังหวัดชัยนาท ห่างจาก กรุงเทพมหานครไปทางทิศเหนือตามถนนสายเอเชียประมาณ ๒๐๖ กิโลเมตร แยกเข้าจังหวัดอุทัยธานีตาม ทางหลวงแผ่นดินหมายเลข ๓๓๓ ที่บ้านท่าน้ำอ้อยประมาณ ๑๖ กิโลเมตร ถึงจังหวัดอุทัยธานี รวมระยะทาง ๒๒๒ กิโลเมตร

จังหวัดอุทัยธานี มีพื้นที่รวม ๖,๗๓๐ ตารางกิโลเมตร หรือประมาณ ๔,๒๐๖,๔๐๔ ไร่ เป็นพื้นที่ทางการเกษตร ๑,๖๒๗,๑๐๑ ไร่ แบ่งเป็นพื้นที่ปลูกข้าว ๖๒๑,๕๗๓ ไร่ พืชไร่ ๗๓๖,๐๘๙.๖๓ ไร่ พืชสวน ๑๑๕,๘๑๕ ไร่ อื่นๆ ๑๓๗,๓๔๑.๗๖ ไร่ โดยมีพื้นที่ชลประทาน ๒๐๓,๓๓๕ ไร่

แผนที่จังหวัดอุทัยธานี



ภาพที่ ๑ แผนที่แสดงที่ตั้งและอาณาเขตติดต่อจังหวัดอุทัยธานี

๑.๑.๑.๒ อาณาเขตติดต่อของจังหวัดอุทัยธานี มีอาณาเขตติดต่อกับจังหวัดต่างๆ ดังนี้

ทิศเหนือ	ติดอำเภอชุมตาบง อำเภอลาดยาว อำเภอโกรกพระ อำเภอพยุหะคีรี จังหวัดนครสวรรค์
ทิศตะวันออก	ติดอำเภอพยุหะคีรี จังหวัดนครสวรรค์ และอำเภอมโนรมย์ จังหวัดชัยนาท
ทิศใต้	ติดอำเภอวัดสิงห์ อำเภอมะโม่ง อำเภอเนินขาม จังหวัดชัยนาท อำเภอด่านช้าง จังหวัดสุพรรณบุรี และ อำเภอศรีสวัสดิ์ จังหวัดกาญจนบุรี
ทิศตะวันตก	ติดอำเภอศรีสวัสดิ์ อำเภอทองผาภูมิ จังหวัดกาญจนบุรี และอำเภออุ้มผาง จังหวัดตาก

๑.๑.๑.๓ สภาพพื้นที่โดยทั่วไปและการใช้ประโยชน์ที่ดิน

จังหวัดอุทัยธานีเป็นป่าและภูเขาที่มีความลาดเทจากทิศตะวันตกลงมาทางทิศตะวันออกโดยทางทิศตะวันตกจะเป็นเทือกเขาสลับซับซ้อน พื้นที่ตอนกลางเป็นที่ดอนสลับพื้นที่ราบแบบลูกคลื่น ด้านทิศตะวันออกของจังหวัด พื้นที่ส่วนใหญ่เป็นที่ราบลุ่ม จากลักษณะพื้นที่ดังกล่าวทำให้จังหวัดอุทัยธานี ประสบกับปัญหาขาดแคลนน้ำด้านทิศตะวันตก หรือน้ำหลากจะเกิดน้ำท่วมด้านทิศตะวันออกเป็นประจำ

การใช้ประโยชน์ของจังหวัดอุทัยธานี พบว่า เป็นเนื้อที่ป่ามากที่สุด ประมาณ ๒,๑๓๖,๗๔๑ ไร่ พื้นที่ทางการเกษตร ๑,๖๒๗,๑๐๑ ไร่ และเนื้อที่นอกภาคเกษตร ประมาณ ๕๐๙,๖๔๐ ไร่จากเนื้อที่ทั้งหมด ๔,๒๖๖,๔๘๒ ไร่ อย่างไรก็ตาม เนื้อที่การใช้ประโยชน์ในภาคเกษตรค่อนข้างคงที่ไม่เปลี่ยนแปลงมากนัก ในขณะที่เนื้อที่ป่าไม่มีแนวโน้มลดลง จากข้อมูลปี พ.ศ. ๒๕๖๒ สัดส่วนการใช้ประโยชน์ที่ดินพื้นที่ป่าไม้คิดเป็นร้อยละ ๕๐.๗๙ (๒,๑๓๖,๗๔๑ ไร่)

๑.๑.๑.๔ ลักษณะดิน

ในพื้นที่จังหวัดอุทัยธานี มีดินชนิดต่างๆ แพร่กระจายอยู่ ๓๒ กลุ่มชุดดิน และพื้นที่อื่นๆ โดยมีพื้นที่รวมกันทั้งหมด ๑,๖๒๗,๑๐๑ ไร่ แบ่งเป็นพื้นที่ในเขตชลประทาน ๒๐๓,๓๓๕ ไร่ และพื้นที่นอกเขตชลประทาน ๑,๓๑๙,๕๒๓ ไร่ ซึ่งพื้นที่ในเขตชลประทานมีดินชนิดต่างๆ แพร่กระจายอยู่ทั้งหมด ๑๑ กลุ่มชุดดิน โดยพื้นที่ส่วนใหญ่มี ๓ กลุ่มชุดดิน มีพื้นที่รวมกัน ๗๗,๑๙๘ ไร่ คิดเป็นร้อยละ ๗๑.๕๒ ของพื้นที่ในเขตชลประทานทั้งหมด ซึ่งประกอบด้วยกลุ่มชุดดินที่มีพื้นที่เรียงลำดับจากมากไปหาน้อย ดังนี้ กลุ่มชุดดินที่ ๒๑, ๑๘, ๗ กลุ่มชุดดินที่พบในพื้นที่รองลงมามี ๕ กลุ่มชุดดิน โดยมีพื้นที่ ๒๒,๖๙๙ ไร่ โดยคิดเป็นร้อยละ ๒๑.๐๒ ของพื้นที่ในเขตชลประทานทั้งหมด ซึ่งประกอบด้วยกลุ่มชุดดินที่มีพื้นที่เรียงลำดับจากมากไปหาน้อย ดังนี้ กลุ่มชุดดินที่ ๔๔, ๒๔, ๓๓, ๖, ๒๕ กลุ่มชุดดินที่พบในพื้นที่เป็นส่วนน้อยมี ๓ กลุ่มชุดดิน มีพื้นที่รวมกัน ๒,๒๕๐ ไร่ คิดเป็นร้อยละ ๒.๐๙ ของพื้นที่ในเขตชลประทานทั้งหมด ซึ่งประกอบด้วยกลุ่มชุดดินที่มีพื้นที่เรียงลำดับจากมากไปน้อยดังนี้ กลุ่มชุดดินที่ ๑๗, ๓๕, ๒๗ ส่วนพื้นที่นอกเขตชลประทานจะมีดินชนิดต่างๆ แพร่กระจายอยู่ทั้งหมด ๓๑ กลุ่มชุดดิน โดยกลุ่มชุดดินที่พบในพื้นที่ส่วนใหญ่มี ๔ กลุ่มชุดดิน มีพื้นที่รวมกัน ๖๙๐,๖๓๓ ไร่ คิดเป็นร้อยละ ๕๒.๓๑ ของพื้นที่นอกเขตชลประทานทั้งหมด ซึ่งประกอบด้วยกลุ่มชุดดินที่มีพื้นที่เรียงลำดับจากมากไปหาน้อยดังนี้ กลุ่มชุดดินที่ ๖๒, ๖, ๔๔, ๑๘ กลุ่มชุดดินที่พบในพื้นที่รองลงมามี ๑๒ กลุ่มชุดดิน โดยมีพื้นที่รวมกัน ๕๔๘,๘๖๖ ไร่ คิดเป็นร้อยละ ๔๑.๖๑ ของพื้นที่นอกเขตชลประทานทั้งหมด ซึ่งประกอบด้วยกลุ่มชุดดินที่มีพื้นที่เรียงลำดับจากมากไปน้อยดังนี้ กลุ่มชุดดินที่ ๓๗, ๑๗, ๔๘, ๔๐, ๗, ๒๑, ๓๕, ๔, ๕๕, ๔๖, ๓๘, ๕๖ กลุ่มชุดดินที่พบในพื้นที่เป็นส่วนน้อยมี ๑๕ กลุ่มชุดดิน มีพื้นที่รวมกัน ๓๙, ๒๙๖ ไร่

คิดเป็นร้อยละ ๒.๙๗ ของพื้นที่นอกเขตชลประทานทั้งหมด ซึ่งประกอบด้วยกลุ่มชุดดินที่มีพื้นที่เรียงลำดับจากมากไปน้อยดังนี้ กลุ่มชุดดินที่ ๒๙, ๔๙, ๒๕, ๒๔, ๓๖, ๔๗, ๒๗, ๑๕, ๓, ๒, ๕๒, ๒๘, ๕, ๓๑, ๑๙

กลุ่มชุดดินที่อยู่ในพื้นที่เขตชลประทานส่วนใหญ่เป็นชุดดินที่เหมาะสมสำหรับการปลูกข้าว เพราะเป็นดินเหนียว มีการระบายน้ำเลว แต่พื้นที่ส่วนน้อยที่มีเนื้อดินเป็นดินร่วนปนทราย ซึ่งมีจำนวนน้อยมากเมื่อเทียบกับพื้นที่ในเขตชลประทานทั้งหมด จะมีลักษณะการระบายน้ำค่อนข้างดีสามารถปลูกพืชไร่ เช่น มันสำปะหลัง อ้อยโรงงาน ถั่วเขียว ถั่วเหลือง ข้าวโพดเลี้ยงสัตว์ และสับปะรด เป็นต้น และยังมีพื้นที่บางส่วนที่ไม่เหมาะแก่การทำการเพาะปลูกเลย ส่วนกลุ่มชุดดินที่อยู่ในพื้นที่นอกเขตชลประทาน จะเป็นกลุ่มชุดดินที่เหมาะสมสำหรับการปลูกข้าว ใกล้เคียงกับกลุ่มชุดดินที่ไม่เหมาะสำหรับการเพาะปลูกแต่มีพื้นที่บางส่วนที่มีชุดดินที่เหมาะสมสำหรับการปลูกพืชไร่ ซึ่งพืชไร่นิยมปลูกเป็นพืชชนิดเดียวกันกับพื้นที่ในเขตชลประทาน

๑.๑.๒ ลักษณะภูมิอากาศ

๑) ฤดูกาล สภาพอากาศทั่วไป แบ่งออกเป็น ๓ ฤดู

ฤดูร้อน เริ่มตั้งแต่กลางเดือนกุมภาพันธ์ จนถึงกลางเดือนพฤษภาคม

ฤดูฝน เริ่มตั้งแต่กลาง เดือนพฤษภาคม จนถึงเดือนตุลาคม โดยฝนจะตกด้านทิศตะวันตกมากกว่าด้านทิศตะวันออก เนื่องจากอยู่ในเขตอิทธิพลของมรสุม และดีเปรสชัน

ฤดูหนาว เริ่มตั้งแต่เดือนพฤศจิกายน จนถึงเดือนมกราคม

๑.๑.๓ แหล่งน้ำธรรมชาติ แม่น้ำและแหล่งน้ำสำคัญของจังหวัดอุทัยธานี มีดังนี้

๑) แม่น้ำสะแกกรัง มีต้นกำเนิดจากเขาโมโกจูในจังหวัดกำแพงเพชร ไหลผ่านอำเภอลาดยาว จังหวัดนครสวรรค์ ผ่านอำเภอสว่างอารมณ์ อำเภอกัทพัตน์ และอำเภอเมืองอุทัยธานี ก่อนไปบรรจบกับแม่น้ำเจ้าพระยาที่บ้านท่าซุง ตำบลท่าซุง อำเภอเมือง จังหวัดอุทัยธานี มีความยาวประมาณ ๒๒๕ กิโลเมตร โดยในแม่น้ำบริเวณตลาดหน้าวัดอุโปสถาราม มีชุมชนชาวแพซึ่งอยู่อาศัยกันมาหลายชั่วอายุคน มีการทำสวนต้นเตยและเพาะเลี้ยงปลาแรดในกระชังซึ่งเป็นปลาที่มีชื่อของจังหวัดด้วย

๒) แม่น้ำเจ้าพระยา ไหลมาจากจังหวัดนครสวรรค์ผ่าน ต.หาดทอง (เกาะเทโพ) อำเภอเมือง จังหวัดอุทัยธานี

๓) ลำห้วยคลองโพ เกิดจากเทือกเขาในเขตอำเภอลานสัก อำเภอแม่เป็นจังหวัดนครสวรรค์ และอำเภอสว่างอารมณ์ จังหวัดอุทัยธานี ไหลมาบรรจบแม่น้ำสะแกกรัง(แควตากแดด) ที่ตำบลสว่างอารมณ์ อำเภอสว่างอารมณ์ จังหวัดอุทัยธานี มีความยาวประมาณ ๓๐ กิโลเมตร

๔) ลำห้วยขุนแก้ว เกิดจากเทือกเขาในเขตอำเภอบ้านไร่ และอำเภอห้วยคต ไหลผ่านอำเภอห้วยคต อำเภอลานสัก อำเภอหนองฉาง อำเภอหนองขาหย่าง จังหวัดอุทัยธานี และอำเภอวัดสิงห์ จังหวัดชัยนาท มาบรรจบแม่น้ำท่าจีนที่ตำบลวัดสิงห์ อำเภอวัดสิงห์ จังหวัดชัยนาท มีความยาวประมาณ ๖๐ กิโลเมตร

๕) ลำห้วยทับเสลา ห้วยทับเสลาเป็นลำห้วยสาขาของแม่น้ำสะแกกรัง ห้วยทับเสลา มีต้นน้ำเกิดจากเทือกเขาในเขตอำเภอบ้านไร่ อำเภอลานสัก ทางทิศตะวันตกของจังหวัดอุทัยธานี ไหลผ่านอำเภอลานสัก อำเภอหนองฉาง อำเภอหนองขาหย่าง มาบรรจบแม่น้ำสะแกกรังที่ตำบลน้ำซึม อำเภอเมือง จังหวัดอุทัยธานี มีความยาวจากท้ายเขื่อนทับเสลาถึงจุดที่บรรจบกับแม่น้ำสะแกกรังประมาณ ๙๐ กิโลเมตร

๖) ลำห้วยกระเสียว เป็นลำห้วยสาขาใหญ่ของแม่น้ำท่าจีน ต้นน้ำอยู่ระหว่างเขาแหล่กับเขาใหญ่ในเขตอำเภอบ้านไร่ จังหวัดอุทัยธานี ไหลผ่านท้องที่อำเภอบ้านไร่ จังหวัดอุทัยธานี อำเภอด่านช้าง อำเภอดิempoางนางบวช จังหวัดสุพรรณบุรี มาบรรจบแม่น้ำท่าจีนที่บ้านทึง อำเภอสามชูก จังหวัดสุพรรณบุรี รวมความยาวประมาณ ๑๔๐ กิโลเมตร

๑.๑.๔ ทรัพยากรธรรมชาติที่สำคัญ เช่น ป่าสงวนแห่งชาติ อุทยานแห่งชาติ ป่าสงวนแห่งชาติของจังหวัดอุทัยธานี ดังนี้

๑.๑.๔.๑ ป่าสงวนแห่งชาติ

ตารางที่ ๑ ข้อมูลป่าสงวนแห่งชาติ

ลำดับ	ชื่อป่าสงวนแห่งชาติ	พื้นที่ (ตร.กม.)	พื้นที่ (ไร่)
๑	ป่าเขาตำแย และป่าเขาราวเทียน ต.ห้วยแห้ง วังหิน ทับหลวง อ.บ้านไร่ จ.อุทัยธานี	๒๘๗	๑๗๙,๓๗๕
๒	ป่าเขาบางแกรก และป่าทุ่งโพธิ์ต.เขาบางแกรก ทุ่งโพธิ์ อ.หนองฉาง จ.อุทัยธานี	๓๖.๒๐	๒๒,๖๒๕
๓	ป่าเขาพุวันดี ป่าห้วยกระเสียว และป่าเขาราวเทียน ต.บ้านไร่ หนองจอก ทับหลวง อ.บ้านไร่ จ.อุทัยธานี	๒๑๙.๗๔	๑๓๗,๓๓๕
๔	ป่าเขาหลวงแปลงที่ ๒ ต.หนองหลวง โคกหม้อ อ.สว่างอารมณ์ ทัพทัน จ.อุทัยธานี	๒๖	๑๖,๒๕๐
๕	ป่าปลายห้วยกระเสียว ต.ห้วยแห้ง คอกควาย อ.บ้านไร่ จ.อุทัยธานี	๒๕๗	๑๖๐,๖๒๕
๖	ป่าห้วยขาแข้ง ต.แก่นมะกรูด อ.บ้านไร่ จ.อุทัยธานี	๒,๒๔๕	๑,๔๐๓,๑๒๕
๗	ป่าห้วยทับเสลา และป่าห้วยคอกควาย ต.ลานสัก ป่าอ้อ ไม้เขียว พลองสองนาง คอกควาย ทองหลวง อ.ลานสัก สว่างอารมณ์ บ้านไร่ หนองฉาง จ.อุทัยธานี	๑,๐๓๙.๒๐	๖๔๙,๕๐๐
๘	ป่าห้วยท่ากาย และป่าห้วยกระเวน ต.บ้านไร่ อ.บ้านไร่ จ.อุทัยธานี	๒๗๒.๕๖	๑๗๐,๓๕๐

ที่มา : สำนักงานจังหวัดอุทัยธานี

๑.๑.๔.๒ อุทยานแห่งชาติ ของจังหวัดอุทัยธานีมี ๒ แห่ง

๑) **วนอุทยานถ้ำเขาวง** ที่ตั้ง ๒๑๙ หมู่ ๓ ตำบลบ้านไร่ อำเภอบ้านไร่ จังหวัดอุทัยธานี ๖๑๑๔๐ มีพื้นที่ประมาณ ๘,๑๒๕ ไร่ (๑๓ ตร.กม.) ซึ่งพื้นที่แยกออกเป็นสองส่วน คือ เขารูปช้าง ๒,๕๐๐ ไร่ (จุดสูงสุด ๗๐๐ เมตร จากระดับน้ำทะเล) ตั้งอยู่ทางด้านทิศตะวันตกเฉียงใต้ของจังหวัดอุทัยธานี บริเวณบ้านหินตุ้ม หมู่ที่ ๓ ตำบลบ้านไร่ อำเภอบ้านไร่ จังหวัดอุทัยธานี เป็นส่วนหนึ่งของผืนป่าตะวันตก ติดกับอุทยานแห่งชาติพุเตย จังหวัดสุพรรณบุรี โดยมีพื้นที่ราบสูงกึ่งกลาง ยอดเขาสูงสุด ๗๐๐ เมตร จากระดับน้ำทะเล สภาพโดยทั่วไปเป็นภูเขาหินปูน สูงชันสลับซับซ้อน มีความลาดชันมากกว่า ๓๕ เปอร์เซ็นต์ สภาพป่าบนยอดเขา ระหว่างไหล่เขา ยังคงความสมบูรณ์ เป็นแหล่งที่อาศัยของสัตว์ป่านานาชนิด เป็นแหล่งต้น

น้ำลำธาร ที่ไหลผ่านตัวอำเภอบ้านไร่ จังหวัดอุทัยธานี อยู่ในเขตพื้นที่ป่าสงวนแห่งชาติป่าห้วยท่ากวย และป่าห้วยกระเวน เป็นแหล่งต้นน้ำลำธารห้วยหมอกไค้ ไหลผ่านอำเภอบ้านไร่

๒) วนอุทยานห้วยคต (สวนป่าบ้านไร่เดิม) อำเภอห้วยคต จังหวัดอุทัยธานี ตั้งอยู่ที่บ้านหนองพรมหน่อ เนื้ออ่างเก็บน้ำคลองไก่อเลื้อยเลขที่ ๑๒๙ ม.๙ ต.ห้วยคต อ.ห้วยคต จ.อุทัยธานี เป็นพื้นที่อนุรักษ์ตามประกาศ กรมอุทยานแห่งชาติ สัตว์ป่าและพันธุ์พืช เมื่อวันที่ ๒๓ กรกฎาคม ๒๕๕๗ สภาพที่ตั้งวนอุทยานห้วยคต เป็นพื้นที่ป่าที่ราบต่ำ โดยพื้นที่ส่วนใหญ่ ห่างจากแนวเขตรักษาพันธุ์สัตว์ป่าห้วยขาแข้ง ประมาณ ๗-๑๐ กม.

๑.๑.๔.๓ เขตรักษาพันธุ์สัตว์

๑) เขตรักษาพันธุ์สัตว์ป่าห้วยขาแข้งหรือ เขตรักษาพันธุ์สัตว์ป่าทุ่งใหญ่นเรศวร - ห้วยขาแข้ง

เป็นเขตรักษาพันธุ์สัตว์ป่าขนาดใหญ่แห่งหนึ่งในประเทศไทย ตั้งอยู่ในจังหวัดอุทัยธานี และมีพื้นที่ติดต่อกับเขตรักษาพันธุ์สัตว์ป่าทุ่งใหญ่นเรศวรในพื้นที่จังหวัดตากและจังหวัดกาญจนบุรีที่อยู่ทางทิศตะวันตก ถือเป็นหนึ่งในหัวใจหลักของผืนป่าตะวันตกของประเทศไทย และเป็นผืนป่าที่ยังคงความอุดมสมบูรณ์ที่สุดแห่งหนึ่งของภูมิภาคเอเชียตะวันออกเฉียงใต้เขตรักษาพันธุ์สัตว์ป่าห้วยขาแข้ง ขึ้นทะเบียนเป็นมรดกโลกทางธรรมชาติ โดยองค์การยูเนสโก เมื่อวันที่ ๙ ธันวาคม พ.ศ. ๒๕๓๔ มีลักษณะเป็นผืนป่าที่มีความยาวจากเหนือจรดใต้วัดเป็นเส้นทางตรงมากกว่า ๑๐๐ กิโลเมตร มีพื้นที่กว่า ๑,๗๓๗,๕๘๗ ไร่ แต่ได้ผนวก รวมเพิ่มขึ้นอีก ๒ ครั้ง จนขยายเป็นประมาณ ๑,๘๐๐,๐๐๐ ไร่ หรือ ๒,๘๘๐ ตารางกิโลเมตร ในปัจจุบันทางเหนือติดกับอุทยานแห่งชาติแม่วงก์ ในพื้นที่จังหวัดนครสวรรค์ และเขตรักษาพันธุ์สัตว์ป่าอุ้มผางรวมถึงเขตรักษาพันธุ์สัตว์ป่าทุ่งใหญ่นเรศวร ในจังหวัดตากและกาญจนบุรี และทิศใต้ติดกับอุทยานแห่งชาติเขื่อนศรีนครินทร์ จังหวัดกาญจนบุรี รวมถึงอุทยานแห่งชาติพุเตย จังหวัดสุพรรณบุรี มีเพียงพื้นที่ด้านทิศตะวันออกเท่านั้นที่อยู่ติดกับชุมชน ๓ อำเภอ คือ อำเภอบ้านไร่, อำเภอลานสัก และอำเภอห้วยคต จังหวัดอุทัยธานี เดิมทีเป็นผืนป่าที่ได้รับสัมปทานให้ตัดไม้ แต่กลับไม่เคยถูกบุกรุก จนกระทั่งในปี พ.ศ. ๒๕๐๘ จึงเริ่มมีการสำรวจทางวิชาการอย่างจริงจัง และได้รับการประกาศให้เป็นเขตรักษาพันธุ์สัตว์ป่าเมื่อปี พ.ศ. ๒๕๑๕ เป็นเขตรักษาพันธุ์สัตว์ป่าลำดับที่ ๕ ของไทย ลักษณะภูมิประเทศมีทั้งเทือกเขาและที่ราบ โดยเป็นแนวเขาของเทือกเขาถนนธงชัย และตอนเหนือของเทือกเขาตะนาวศรีมีความหลากหลายทั้งภูมิประเทศ, ภูมิอากาศ และความชื้นอันเป็นที่มาของความหลากหลายทางชีวภาพ จนกล่าวได้ว่าที่นี่มีป่าเกือบทุกประเภท ยกเว้นป่าชายเลนและป่าชายหาด หรือป่าพรุน้ำจืด เท่านั้น โดยเขตรักษาพันธุ์สัตว์ป่าห้วยขาแข้งถือเป็นพื้นที่เงาฝน เนื่องจากเขตรักษาพันธุ์สัตว์ป่าทุ่งใหญ่นเรศวรที่อยู่ทิศตะวันตกเป็นพื้นที่ ๆ สูงกว่าระดับน้ำทะเล ดังนั้นเมื่อฝนมาปะทะที่ด้านทิศตะวันตกรวมถึงตะวันตกเฉียงใต้ก็จะตกที่เขตรักษาพันธุ์สัตว์ป่าทุ่งใหญ่นเรศวรโดยข้ามเขตรักษาพันธุ์สัตว์ป่าห้วยขาแข้งไป จึงทำให้ป่าที่นี่ส่วนใหญ่ไม่ใช่ป่าดิบ แต่เป็นป่าเบญจพรรณ โดยเฉพาะป่าไผ่

เขตรักษาพันธุ์สัตว์ป่าห้วยขาแข้ง ยังเป็นต้นน้ำของแหล่งน้ำสำคัญ ๓ สาย คือ ลำน้ำทับเสลา ซึ่งไหลลงสู่อ่างเก็บน้ำทับเสลา และไหลลงสู่แม่น้ำสะแกกรังจนกระทั่งลงสู่แม่น้ำเจ้าพระยา, ลำน้ำห้วยขาแข้งไหลลงสู่เขื่อนศรีนครินทร์ และลำน้ำแม่กลอง-อุ้มผาง ที่ไหลจากจังหวัดกาญจนบุรีและตาก ซึ่งเป็นแหล่งสำคัญในการผลิตไฟฟ้ารวมถึงน้ำประปาในภาคตะวันตกและกรุงเทพมหานคร

ความหลากหลายทางชีวภาพของเขตรักษาพันธุ์สัตว์ป่าห้วยขาแข้ง เป็นแหล่งที่อยู่อาศัยสำคัญของสัตว์ป่าหายากหลายชนิด บางชนิดอยู่ในสถานะใกล้สูญพันธุ์ เช่น สมเสร็จ, เก้งหม้อ, เลียงผา, กระต๊อ, วัวแดง, ควายป่า ซึ่งเป็นแหล่งที่อยู่ทางธรรมชาติแห่งสุดท้ายแล้วในประเทศไทย อีกทั้งยังเป็นแหล่งอาศัยของเสือโคร่ง ที่ใหญ่ที่สุดในประเทศไทย และได้แพร่ขยายไปยังพื้นที่ป่าใกล้เคียงกันด้วย จากการศึกษา

พบว่า มีประมาณ ๗๐-๘๐ ตัว จากปริมาณทั้งหมดที่มีในธรรมชาติในประเทศไทย ๒๕๐-๓๐๐ ตัว[๑] โดยเฉพาะที่เขตรักษาพันธุ์สัตว์ป่าห้วยขาแข้งนี้จะมีสัตว์ป่าที่เป็นจุดสนใจของนักท่องเที่ยวที่นิยมการเที่ยวแบบผจญภัยหรือนักถ่ายภาพธรรมชาติอยู่ทั้งสิ้น ๗ ชนิด เรียกกันว่า "ผู้ยิ่งใหญ่ทั้ง ๗" (Big ๗) ได้แก่ ช้าง, เสือโคร่ง, เสือดาว, ควายป่า, วัวแดง, กระต๊อง และ สมเสร็จ

๑.๒ ข้อมูลด้านการปกครองของจังหวัด

๑.๒.๑ การแบ่งเขตการปกครอง

จังหวัดอุทัยธานีแบ่งเขตการปกครองออกเป็น ๘ อำเภอ ประกอบด้วย อำเภอเมืองอุทัยธานี อำเภอทัพทัน อำเภอสว่างอารมณ์ อำเภอหนองฉาง อำเภอหนองขาหย่าง อำเภอบ้านไร่ อำเภอลานสัก และอำเภอห้วยคต จำนวนตำบล ๗๐ ตำบล จำนวนหมู่บ้าน ๖๔๒ หมู่บ้าน ๑๐๘ ชุมชน

ตารางที่ ๒ การแบ่งเขตการปกครองของจังหวัด

อำเภอ	ตำบล	หมู่บ้าน	ระยะห่างจาก อำเภอถึงจังหวัด	เทศบาล	อบต.	พื้นที่ (ตร.กม.)
เมือง	๑๔	๘๖	๒	๒	๘	๒๕๐.๑๐๓
ทัพทัน	๑๐	๙๐	๑๙	๓	๔	๓๒๓.๖๓๓
สว่างอารมณ์	๕	๖๕	๓๒	๓	๓	๓๔๑.๔๔๑
หนองฉาง	๑๐	๙๗	๒๒	๒	๘	๓๔๑.๑๘๑
หนองขาหย่าง	๙	๕๓	๑๐	๑	๕	๓๔๗.๗๗๖
บ้านไร่	๑๓	๑๓๖	๘๐	๒	๑๒	๓,๖๒๑.๔๙๒
ลานสัก	๖	๘๔	๕๔	๑	๖	๑,๐๘๐.๔๔๕
ห้วยคต	๓	๓๑	๕๐	-	๓	๔๒๔.๑๗๕
รวม	๗๐	๖๔๒	-	๑๔	๔๙	๖,๗๓๐.๒๕๖

ที่มา : สำนักงานจังหวัดอุทัยธานี

โครงสร้างการบริหารราชการของจังหวัด ส่วนราชการในระดับจังหวัดมีหน่วยงาน ๒ ลักษณะ คือ หน่วยราชการบริหารส่วนภูมิภาคประจำจังหวัด และหน่วยราชการบริหารส่วนกลางในจังหวัด (ที่ขึ้นตรงต่อส่วนกลาง) ดังนี้

หน่วยราชการบริหารส่วนกลางในจังหวัดอุทัยธานี	มีทั้งสิ้น	๔๑	หน่วยงาน
หน่วยราชการบริหารส่วนภูมิภาคประจำจังหวัดอุทัยธานี	มีทั้งสิ้น	๓๑	หน่วยงาน
หน่วยงานอิสระ	จำนวน	๖	หน่วยงาน
หน่วยงานรัฐวิสาหกิจ	จำนวน	๑๕	หน่วยงาน

ส่วนราชการบริหารส่วนท้องถิ่น มี ๓ รูปแบบ ได้แก่ องค์การบริหารส่วนจังหวัด ๑ แห่ง เทศบาล ๑๔ แห่ง (เทศบาลเมือง ๑ แห่ง และเทศบาลตำบล ๑๓ แห่ง) และองค์การบริหารส่วนตำบล ๔๙ แห่ง

๑.๒.๒ ข้อมูลประชากร

จังหวัดอุทัยธานี ในปี พ.ศ.๒๕๖๖ มีประชากรรวมทั้งสิ้น ๓๒๒,๒๗๓ คน เป็นชาย ๑๕๗,๒๖๖ คน คิดเป็นร้อยละ ๔๘.๗๙ เป็นหญิง ๑๖๕,๐๐๗ คน คิดเป็นร้อยละ ๕๑.๒๑

(ข้อมูล ณ ๓๑ ธันวาคม ๒๕๖๖ ที่มา: สำนักทะเบียนกลาง กรมการปกครอง)

ตารางที่ ๓ ข้อมูลประชากรของจังหวัดอุทัยธานี

ปี พ.ศ.	เพศชาย	เพศหญิง	รวม
๒๕๖๑	๑๖๑,๓๐๓	๑๖๘,๑๓๐	๓๒๙,๔๓๓
๒๕๖๒	๑๖๐,๘๕๕	๑๖๗,๗๖๓	๓๒๘,๖๑๘
๒๕๖๓	๑๕๙,๓๒๒	๑๖๖,๕๕๖	๓๒๕,๘๖๘
๒๕๖๔	๑๕๙,๓๒๒	๑๖๖,๕๕๖	๓๒๕,๘๖๘
๒๕๖๕	๑๕๘,๙๒๖	๑๖๖,๑๙๐	๓๒๕,๑๑๖
๒๕๖๖	๑๕๗,๒๖๖	๑๖๕,๐๐๗	๓๒๒,๒๗๓

ที่มา : สำนักงานจังหวัดอุทัยธานี

ตารางที่ ๔ ข้อมูลจำนวนครัวเรือนของจังหวัดอุทัยธานี

ลำดับ ที่	อำเภอ-เทศบาล	จำนวนประชากร (คน)			จำนวน ครัวเรือน
		ชาย	หญิง	รวม	
๑	อำเภอเมืองอุทัยธานี	๑๗,๐๑๘	๑๘,๔๖๗	๓๕,๔๘๕	๑๓,๘๑๖
๒	อำเภอทัพทัน	๗,๗๕๐	๘,๑๖๓	๑๕,๙๑๓	๕,๔๗๕
๓	อำเภอสว่างอารมณ์	๑๔,๙๓๔	๑๔,๙๘๐	๒๙,๙๑๔	๑๑,๐๗๗
๔	อำเภอหนองฉาง	๑๖,๕๒๔	๑๗,๕๓๙	๓๔,๐๖๓	๑๑,๙๒๕
๕	อำเภอหนองขาหย่าง	๗,๒๖๓	๘,๐๗๕	๑๕,๓๓๘	๕,๘๗๑
๖	อำเภอบ้านไร่	๓๑,๕๕๖	๓๑,๘๗๒	๖๓,๔๒๘	๒๔,๙๑๘
๗	อำเภอลานสัก	๒๗,๕๘๙	๒๗,๘๓๑	๕๕,๔๒๐	๑๙,๐๗๗
๘	อำเภอห้วยคต	๙,๙๕๑	๑๐,๑๘๐	๒๐,๑๓๑	๗,๕๐๐
๙	เทศบาลตำบลหนองสระ	๑,๐๐๖	๑,๑๒๙	๒,๑๓๕	๖๗๔
๑๐	เทศบาลตำบลลานสัก	๑,๖๗๖	๑,๗๑๔	๓,๓๙๐	๒,๑๔๙
๑๑	เทศบาลตำบลเมืองกาฐัง	๑,๐๑๒	๑,๑๓๑	๒,๑๔๓	๑,๐๑๑
๑๒	เทศบาลตำบลบ้านไร่	๑,๒๔๗	๑,๒๙๓	๒,๕๔๐	๑,๓๙๙
๑๓	เทศบาลตำบลหนองขาหย่าง	๒๘๐	๓๑๗	๕๙๗	๓๓๒
๑๔	เทศบาลตำบลหนองฉาง	๑,๒๗๑	๑,๔๔๙	๒,๗๒๐	๑,๙๑๔

แผนพัฒนาการเกษตรและสหกรณ์จังหวัดอุทัยธานี (พ.ศ.๒๕๖๖-๒๕๗๐) (ฉบับทบทวนปี ๒๕๖๙)

ลำดับ ที่	อำเภอ-เทศบาล	จำนวนประชากร (คน)			จำนวน ครัวเรือน
		ชาย	หญิง	รวม	
๑๕	เทศบาลตำบลเขาบางแกรก	๒,๙๗๔	๓,๒๓๘	๖,๒๑๒	๒,๓๙๘
๑๖	เทศบาลตำบลสว่างอารมณ์	๗๗๗	๘๓๒	๑,๖๐๙	๙๗๔
๑๗	เทศบาลตำบลทัพทัน	๔,๒๐๐	๔,๕๘๙	๘,๗๘๙	๓,๖๖๒
๑๘	เทศบาลตำบลตุ๊กตุ่น	๕,๔๕๖	๕,๗๘๑	๑๑,๒๓๗	๓,๖๗๗
๑๙	เทศบาลเมืองอุทัยธานี	๖,๔๔๒	๗,๖๑๐	๑๔,๐๕๒	๙,๖๕๗
	รวม	๑๕๘,๙๒๖	๑๖๖,๑๙๐	๓๒๕,๑๑๖	๑๒๗,๕๐๖

ที่มา : ที่ทำการปกครองจังหวัดอุทัยธานี

๑.๓ ข้อมูลด้านสังคมและวัฒนธรรม

๑.๓.๑ ด้านสังคม

จังหวัดอุทัยมีแหล่งท่องเที่ยวประวัติศาสตร์วิถีชุมชน วัฒนธรรม เช่น พระชนกจักรี ตั้งอยู่บนยอดเขาสะแกกรัง วัดท่าซุง และวัดอุโบสถารามประเพณีตักบาตรเทโว ณ วัดสังกัสรัตนคีรี ในช่วงเทศกาลออกพรรษาที่ตรงตามพุทธประวัติมากที่สุด วิถีชีวิตชาวแพลุ่มแม่น้ำสะแกกรัง ชุมชนคนบนน้ำ แหล่งสุดท้ายที่สมบูรณ์ที่สุดของเมืองไทย วิถีตลาดเช้า เย็น ริมแม่น้ำสะแกกรัง อาหารการกินมีชื่อเสียงในเรื่องอาหารประเภทปลาแม่น้ำรสชาดีอร่อย ขนมหวานมีชื่อเสียงและถือเป็นต้นตำรับของเมืองไทย ถนนคนเดิน ชุมชนตรอกโรงยา ของชุมชนชาวจีนแห่งลุ่มน้ำสะแกกรัง สำนักสงฆ์ถ้ำเขาวงในเขตอำเภอบ้านไร่ เขาปลาร้า ซึ่งมีภาพเขียนก่อนประวัติศาสตร์อายุประมาณ ๓,๐๐๐ ปี ในเขตอำเภอลานสัก เมืองโบราณบึงคอกช้าง ในอำเภอสว่างอารมณ์ ฮกแซตติ้ง ร้านขายยาเก่าแก่ซึ่งตั้งอยู่กลางเมืองอุทัยธานี และการท่องเที่ยวหมู่บ้านนวัตกรรม (OTOP) ผ้าทอมือพื้นเมืองที่มีชื่อเสียง มีดพับ มีดพก หัวเข็มขัด กรรไกรตัดแต่งกิ่งไม้และเครื่องการเกษตร หัตถอุตสาหกรรมเหล็กกล้า ศูนย์วงเดือนอาคมสุรทัณฑ์ การท่องเที่ยวภูมิวัฒนธรรมชนเผ่าพื้นที่แก่นมะกรูด

๑.๓.๒ ด้านแรงงาน

กำลังแรงงาน ของจังหวัดอุทัยธานี ปี ๒๕๖๔ มีประชากรอายุ ๑๕ ปีขึ้นไป จำนวน ๒๓๘,๗๐๒ คน เป็นผู้อยู่ในกำลังแรงงาน จำนวน ๑๕๐,๑๗๖ คน แยกเป็นผู้มีงานทำ ๑๔๙,๔๒๕ คน คิดเป็นร้อยละ ๙๖.๕๐ มีผู้ว่างงาน จำนวน ๗๕๑ คน คิดเป็นร้อยละ ๐.๕๐ และผู้ที่รอฤดูกาล จำนวน ๔๔๖ คน คิดเป็นร้อยละ ๐.๑๙ ของกำลังแรงงานรวม ซึ่งผู้อยู่ในกำลังแรงงานเพศหญิงมากกว่าเพศชาย ส่วนผู้อยู่นอกกำลังแรงงาน มีจำนวน ๘๘,๐๘๐ คน ซึ่งส่วนใหญ่เป็นผู้ทำงานที่บ้าน และเรียนหนังสือ

๑.๔ ข้อมูลโครงสร้างพื้นฐานและสาธารณูปโภค

๑.๔.๑ การคมนาคมขนส่ง

จังหวัดอุทัยธานีมีการคมนาคมและขนส่งระหว่างอำเภอและจังหวัดต่างๆ ๒ ทาง คือ ทางบกและทางน้ำ ดังนี้

๑) ทางบก การคมนาคมทางบกเป็นที่นิยมของประชากรส่วนใหญ่ เนื่องจากมีเส้นทางรถโดยสารประจำทางระหว่างอำเภอและจังหวัดต่างๆที่ใกล้เคียง จังหวัดอุทัยธานีอยู่ห่างจากกรุงเทพมหานคร

ตามเส้นทางหลวงแผ่นดินสายเอเชีย ๒๒๒ กิโลเมตร ซึ่งการคมนาคมขนส่งที่ใช้ติดต่อระหว่างจังหวัดหรือภายในสามารถใช้โดยทางรถยนต์ทางเดียว โครงข่ายถนนปัจจุบันมีทางหลวงจังหวัดและทางหลวงชนบท โดยเส้นทางสำคัญๆ สรุปได้ดังนี้

ทางหลวงหมายเลขเชื่อมโยงระหว่างระยะทาง (กม.)

- ๓๓๓ อุทัยธานี - ทางหลวงแผ่นดินหมายเลข ๑ ๑๕.๖
- ๑๐๙๐ อุทัยธานี - อ.ลานสัก ๕๗.๗
- ๓๐๑๑ อุทัยธานี - อ.บ้านไร่ ๗๘.๗
- ๓๒๒๑ อุทัยธานี - อ.ทัพทัน ๑๕.๙
- ๓๒๒๐ อุทัยธานี - อ.โกรกพระ จ.นครสวรรค์ ๑๘.๐
- ๓๒๖๕ อุทัยธานี - อ.มโนรมย์ จ.ชัยนาท ๑๒.๒
- ๓๑๘๓ อุทัยธานี - อ.วัดสิงห์ จ.ชัยนาท ๑๙.๕
- ๓๓๑๙ อ.ทัพทัน อุทัยธานี - อ.โกรกพระ จ.นครสวรรค์ ๑๗.๙
- ๓๐๑๓ อ.ทัพทัน อุทัยธานี - อ.ลาดยาว จ.นครสวรรค์ ๔๕.๖
- ๓๒๑๑ อ.บ้านไร่ อุทัยธานี - อ.หันคา จ.ชัยนาท ๕๕.๒
- ๓๒๓๐ อ.บ้านไร่ อุทัยธานี - อ.ด่านช้าง จ.สุพรรณบุรี ๑๓.๓
- ๓๒๘๒ อ.บ้านไร่ อุทัยธานี - อ.ลานสัก ๕๕.๒
- ๓๔๕๖ อ.ลานสัก อุทัยธานี - อ.สว่างอารมณ์ จ.อุทัยธานี ๓๔

๒) ทางน้ำ มีแม่น้ำสามารถใช้สัญจรติดต่อกับจังหวัดต่างๆได้ คือ แม่น้ำสะแกกรังไหลผ่านตัวจังหวัดไปบรรจบแม่น้ำเจ้าพระยาที่อำเภอมโนรมย์จังหวัดชัยนาทแต่ไม่เป็นที่นิยมของประชากรมากนัก เนื่องจากฤดูแล้งลำน้ำจะมีน้ำน้อยหรือบางช่วงก็แห้งทำให้ไม่สามารถเดินทางได้

๑.๔.๒ ไฟฟ้า

สถิติผู้ใช้ไฟฟ้า และการจำหน่ายพลังงานไฟฟ้าของจังหวัดอุทัยธานี ในปี พ.ศ. ๒๕๖๔ มีการใช้พลังงานไฟฟ้าอยู่ที่ ๓๔๐,๔๖๐,๓๖๓ KWh ปริมาณการใช้พลังงานไฟฟ้าในบ้านอยู่อาศัยมีการใช้พลังงานมากที่สุดอยู่ที่ ๑๙๙,๘๒๓,๒๒๗ KWh หรือ คิดเป็นร้อยละ ๕๘.๖๙ ของการใช้พลังงานไฟฟ้าทั้งหมด รองลงมา คือ ปริมาณการใช้พลังงานไฟฟ้าในกิจการขนาดเล็ก โดยมีปริมาณการใช้อยู่ที่ ๕๖,๓๔๓,๑๐๑ KWh คิดเป็นร้อยละ ๑๖.๕๕ ของการใช้พลังงานไฟฟ้าทั้งหมด ปริมาณการใช้พลังงานไฟฟ้าในกิจการขนาดกลาง โดยมีปริมาณการใช้อยู่ที่ ๔๗,๐๐๙,๔๐๘ KWh คิดเป็นร้อยละ ๑๓.๘ ของการใช้พลังงานไฟฟ้าทั้งหมด ปริมาณการใช้พลังงานไฟฟ้าในกิจการขนาดใหญ่ โดยมีปริมาณการใช้อยู่ที่ ๒๙,๑๐๑,๑๗๒ KWh คิดเป็นร้อยละ ๘.๕๔ ของการใช้พลังงานไฟฟ้าทั้งหมด และปริมาณการใช้พลังงานไฟฟ้าอื่นๆ โดยมีปริมาณการใช้ อยู่ที่ ๘,๑๒๗,๕๕๕ KWh คิดเป็นร้อยละ ๒.๔๐ ของการใช้พลังงานไฟฟ้าทั้งหมด และในปี พ.ศ. ๒๕๖๔ จังหวัดใช้พลังงานไฟฟ้าเพิ่มขึ้นจากปี ๒๕๖๓ อยู่ที่ร้อยละ ๕.๓๕

ตารางที่ ๕ สถิติผู้ใช้ไฟฟ้าและการจำหน่ายพลังงานไฟฟ้าของการไฟฟ้าส่วนภูมิภาค จำแนกตามประเภทผู้ใช้ จังหวัดอุทัยธานี พ.ศ. ๒๕๖๑- ๒๕๖๕

ประเภทผู้ใช้	๒๕๖๑	๒๕๖๒	๒๕๖๓	๒๕๖๔	๒๕๖๕
จำนวนผู้ใช้ไฟฟ้า (ราย)	๑๐๘,๒๕๘	๑๑๐,๐๖๙	๑๑๒,๘๖๕	๑๑๔,๗๓๗	๑๑๕,๓๙๑
พลังงานไฟฟ้าที่จำหน่าย และใช้(กิโลวัตต์-ชั่วโมง)	๒๙๕,๐๗๑,๖๖๐	๓๑๐,๖๓๓,๑๕๒	๓๒๓,๑๘๐,๗๘๓	๓๔๐,๔๖๐,๓๖๓	๓๕๐,๙๘๒,๑๓๕
บ้านอยู่อาศัย	๑๖๑,๘๙๐,๒๕๙	๑๗๖,๘๕๔,๒๑๖	๑๘๑,๙๕๒,๗๔๕	๑๙๙,๘๒๓,๒๒๗	๑๙๓,๗๖๑,๑๕๗
กิจการขนาดเล็ก	๕๒,๐๙๖,๕๕๕	๕๕,๔๘๙,๔๗๖	๕๕,๘๕๓,๑๖๖	๕๖,๓๔๓,๑๐๑	๕๘,๕๖๑,๖๔๕
กิจการขนาดกลาง	๔๓,๒๕๑,๐๘๕	๔๖,๔๔๘,๖๓๓	๔๗,๙๐๘,๘๓๕	๔๗,๐๐๙,๔๐๘	๔๙,๑๒๑,๓๕๖
กิจการขนาดใหญ่	๒๗,๐๐๗,๒๘๒	๑๙,๘๖๘,๕๒๒	๑๘,๕๕๖,๑๐๗	๒๙,๑๐๑,๑๗๒	๔๐,๒๗๔,๒๔๑
อื่น ๆ	๑๐,๘๒๖,๔๗๙	๑๑,๙๘๑,๓๐๓	๘,๘๗๙,๙๓๐	๘,๑๘๓,๔๕๕	๗,๓๒๓,๒๕๗

ที่มา :การไฟฟ้าส่วนภูมิภาค

๑.๔.๓ ประปา

จังหวัดอุทัยธานีมีสำนักงานผลิตประปา ๑ แห่ง (การประปาส่วนภูมิภาค สาขาอุทัยธานี) จากสถิติผู้ใช้น้ำของการประปาส่วนภูมิภาค ของจังหวัดอุทัยธานี ในปี ๒๕๖๖ มีการใช้น้ำประปาที่เพิ่มขึ้น เมื่อเทียบกับปี ๒๕๖๕ โดยมีผู้ใช้น้ำประปาเพิ่มขึ้นจำนวน ๔๘๒ ราย คิดเป็นร้อยละ ๓.๘๖

ตารางที่ ๖ สถิติผู้ใช้น้ำ ปริมาณการผลิต และการจำหน่าย ของการประปาส่วนภูมิภาค จังหวัดอุทัยธานี ปีงบประมาณ ๒๕๖๐ - ๒๕๖๖

รายการ	๒๕๖๑	๒๕๖๒	๒๕๖๓	๒๕๖๔	๒๕๖๕	๒๕๖๖
ผู้ใช้น้ำ (ราย)	๙,๙๒๓	๑๐,๓๗๙	๑๐,๙๕๐	๑๑,๔๖๖	๑๑,๙๙๙	๑๒,๔๘๑
ปริมาณน้ำผลิตจริง (ล้านลูกบาศก์เมตร)	๐.๒๔	๐.๒๖	๐.๓๐	๐.๓๐	๐.๓๐	๐.๓๐
ปริมาณน้ำขาย (ล้านลูกบาศก์เมตร)	๐.๒	๐.๒๑	๐.๒๔	๐.๒๔	๐.๒๗	๐.๒๗

ที่มา :การประปาส่วนภูมิภาค

๑.๔.๔ ข้อมูลด้านการกักกันของจังหวัด

- มีด่าน ศุลกากร ที่ตั้ง..... ประเภท.....(ด่านชายแดน ท่าเรือ ท่าอากาศยาน คนเดินเท้า อื่นๆ)
- ตรวจพืช ที่ตั้ง..... มีห้องปฏิบัติการตรวจเบื้องต้น ไม่มี มี ที่ตั้งสถานกักกันพืช ไม่มี มี
- ตรวจประมง ที่ตั้ง..... มีห้องปฏิบัติการตรวจเบื้องต้น ไม่มี มี ที่ตั้งสถานกักกันสัตว์น้ำ ไม่มี มี
- ปศุสัตว์ ที่ตั้ง..... มีห้องปฏิบัติการตรวจเบื้องต้น ไม่มี มี ที่ตั้งด่านกักกันสัตว์ ไม่มี มี

๑.๕ ข้อมูลด้านเศรษฐกิจของจังหวัดอุทัยธานี

๑.๕.๑ สภาพเศรษฐกิจโดยทั่วไป

โครงสร้างเศรษฐกิจจังหวัดอุทัยธานี ปี ๒๕๖๔ ขึ้นอยู่กับภาคนอกเกษตร ๑๘,๖๖๙ ล้านบาท คิดเป็นร้อยละ ๖๗.๐๓ และภาคเกษตร ๙,๑๘๒ ล้านบาท คิดเป็นร้อยละ ๓๒.๙๗ โดยสาขาการผลิตที่มีบทบาทสำคัญต่อเศรษฐกิจของจังหวัดอุทัยธานี ประกอบด้วย สาขาเกษตรกรรม การล่าสัตว์ และการป่าไม้ ร้อยละ ๓๒.๙๗ สาขาการบริการ ร้อยละ ๕๑.๙๓ และสาขาอุตสาหกรรม ร้อยละ ๑๕.๑๐ ตามลำดับ

๑.๕.๒ ผลิตภัณฑ์มวลรวมจังหวัด (GPP) ๑๖ สาขา

ผลิตภัณฑ์มวลรวมจังหวัด (GPP) จังหวัดอุทัยธานี ปี ๒๕๖๔ ณ ราคาตลาด มีมูลค่า ๒๗,๘๕๑ ล้านบาท ผลิตภัณฑ์มวลรวมจังหวัดต่อหัว (GPP Per Capita) เท่ากับ ๑๐๑,๖๔๐ บาท/คน/ปี จัดอยู่ลำดับที่ ๙ ของภาคเหนือ และลำดับที่ ๔๘ ของประเทศ

ตารางที่ ๗ ข้อมูลผลิตภัณฑ์มวลรวมจังหวัด (GPP)

สาขาการผลิต	๒๕๖๐	๒๕๖๑	๒๕๖๒	๒๕๖๓	๒๕๖๔
ภาคเกษตร	๑๐,๓๖๔	๑๑,๓๕๗	๙,๓๔๒	๗,๙๔๐	๙,๑๘๒
ภาคเกษตร	๑๐,๓๖๔	๑๑,๓๕๗	๙,๓๔๒	๗,๙๔๐	๙,๑๘๒
เกษตรกรรม การล่าสัตว์และการป่าไม้	๑๐,๓๖๔	๑๑,๓๕๗	๙,๓๔๒	๗,๙๔๐	๙,๑๘๒
ภาคนอกเกษตร	๑๘,๔๕๙	๑๙,๑๖๙	๑๘,๗๙๔	๑๖,๙๒๐	๑๘,๖๖๙
อุตสาหกรรม	๕,๔๖๙	๕,๔๐๔	๔,๙๓๐	๓,๕๕๑	๔,๒๐๖
การทำเหมืองแร่และเหมืองหิน	๘๔	๗๒	๗๔	๑๔๔	๑๒๑
อุตสาหกรรม	๕,๐๓๔	๔,๘๕๘	๔,๓๑๗	๒,๘๗๐	๓,๕๕๕
การไฟฟ้า แก๊สและการประปา	๓๐๓	๔๒๗	๔๙๕	๔๘๑	๔๖๙
การจัดหาน้ำ การจัดการ และการบำบัดน้ำเสีย ของเสีย และสิ่งปฏิกูล	๔๘	๔๗	๔๔	๔๗	๖๑
การบริการ	๑๒,๙๘๙	๑๓,๗๖๕	๑๓,๘๖๔	๑๓,๓๗๙	๑๔,๔๖๓
การก่อสร้าง	๑,๑๖๑	๑,๒๓๔	๑,๔๒๘	๑,๔๑๒	๑,๔๑๒
การขายส่ง การขายปลีก การซ่อมแซมยานยนต์ จักรยานยนต์	๓,๖๓๗	๓,๘๙๗	๓,๖๘๑	๓,๒๙๑	๓,๕๘๐
การขายส่งและสถานที่เก็บสินค้า	๔๙๒	๕๓๘	๖๓๗	๖๓๖	๙๔๐
ที่พักแรมและบริการด้านอาหาร	๑๐๕	๑๑๙	๑๒๗	๑๑๕	๑๑๑
ข้อมูลข่าวสารและการสื่อสาร	๒๐๔	๒๓๒	๒๖๔	๒๓๕	๒๔๙
กิจกรรมทางการเงินและการประกันภัย	๑,๘๓๐	๑,๙๔๐	๑,๘๕๐	๑,๙๔๑	๑,๙๔๒
กิจกรรมด้านอสังหาริมทรัพย์	๙๖๔	๑,๐๗๐	๙๘๐	๙๕๘	๑,๐๙๔
กิจกรรมทางวิชาชีพ วิทยาศาสตร์ และเทคนิค	๘	๕	๘	๓	๔
กิจกรรมการบริหารและการบริการสนับสนุน	๔๔	๕๗	๖๙	๕๐	๕๕
การบริหารราชการแผ่นดินและการป้องกันประเทศ	๑,๐๙๐	๑,๑๘๑	๑,๒๖๑	๑,๒๙๗	๑,๓๑๐
รวมทั้งการประกันสังคมภาคบังคับ					
การศึกษา	๒,๓๖๐	๒,๒๕๗	๒,๒๑๗	๒,๒๑๑	๒,๒๖๑
กิจกรรมด้านสุขภาพและงานสังคมสงเคราะห์	๗๘๓	๘๖๓	๙๒๔	๘๙๑	๑,๑๕๘
ศิลปะ ความบันเทิง และนันทนาการ	๗๕	๘๘	๑๐๕	๙๓	๑๐๘
กิจกรรมบริการด้านอื่นๆ	๒๓๖	๒๘๕	๓๑๑	๒๔๕	๒๓๙
ผลิตภัณฑ์มวลรวมจังหวัด	๒๘,๘๒๓	๓๐,๕๒๖	๒๘,๑๓๖	๒๔,๘๖๐	๒๗,๘๕๑
ผลิตภัณฑ์มวลรวมจังหวัด ต่อคน (บาท)	๑๐๑,๗๙๐	๑๐๘,๖๗๔	๑๐๐,๙๘๔	๘๙,๙๖๕	๑๐๑,๖๔๐
ประชากร (๑,๐๐๐ คน)	๒๘๓	๒๘๑	๒๗๙	๒๗๖	๒๗๔

ที่มา : สำนักงานพัฒนาการเศรษฐกิจและสังคมแห่งชาติ (สศช.) เผยแพร่ใน www.nesdb.go.th

๑.๖ ข้อมูลด้านอื่นๆ ที่เกี่ยวข้อง (สังคม ท่องเที่ยว แรงงาน วัฒนธรรม)

การท่องเที่ยวของจังหวัดอุทัยธานี

ปี พ.ศ. ๒๕๖๕ เนื่องจากสถานการณ์การแพร่ระบาดของโรคติดเชื้อไวรัสโคโรนา ๒๐๑๙ (Covid - 19) คลี่คลายลง จึงทำให้การท่องเที่ยวของจังหวัดดีขึ้น โดยในปี พ.ศ. ๒๕๖๕ มีนักท่องเที่ยว (ผู้เยี่ยมชมเยือน) จำนวน ๘๙๑,๗๐๗ คน เพิ่มขึ้นจาก ปี พ.ศ. ๒๕๖๔ คิดเป็นร้อยละ ๒๑๘.๕๗ และมีรายได้จากการท่องเที่ยว จำนวน ๑,๒๗๕.๒๖ ล้านบาท เพิ่มขึ้นจาก ปี พ.ศ. ๒๕๖๔ คิดเป็นร้อยละ ๒๐๖.๔๖ (ที่มา : สำนักงานปลัดกระทรวงการท่องเที่ยวและกีฬา)

ตารางที่ ๘ สถิติการท่องเที่ยวของจังหวัดอุทัยธานี ระหว่างปี พ.ศ.๒๕๖๑ - ๒๕๖๕

รายการ	๒๕๖๑	๒๕๖๒	๒๕๖๓	๒๕๖๔	๒๕๖๕	% การเปลี่ยนแปลง	
						๒๕๖๓	๒๕๖๔
						๒๕๖๔	๒๕๖๕
จำนวนนักท่องเที่ยว							
ผู้เยี่ยมชมเยือน	๗๘๔,๒๑๘	๗๘๔,๒๑๘	๗๙๙,๘๑๔	๘๘๐,๖๔๖	๒๗๙,๙๑๑	-๔๑.๗๖	+๒๑๘.๕๗
ชาวไทย	๗๗๗,๕๗๐	๗๙๓,๑๓๘	๘๗๙,๙๕๗	๒๗๙,๙๑๑	๘๙๑,๔๓๐	-๔๑.๖๘	+๒๑๘.๕๗
ชาวต่างประเทศ	๖,๖๔๘	๖,๖๗๖	๖๘๙	-	๒๗๗	-๑๐๐	NA
รายได้จากการท่องเที่ยว (ล้านบาท)							
ผู้เยี่ยมชมเยือน	๑,๓๙๗.๓๙	๑,๔๔๔.๓๗	๗๘๖	๔๑๖.๑๒	๑,๒๗๕.๒๖	-๔๗.๐๗	+๒๐๖.๔๖
ชาวไทย	๑,๓๗๙.๑๐	๑,๔๒๕.๗๐	๗๘๓.๘	๔๑๖.๑๒	๑,๒๗๔.๖๙	-๔๖.๙๑	+๒๐๖.๓๓
ชาวต่างประเทศ	๑๘.๒๙	๑๘.๖๗	๒.๓๒	-	๐.๕๗	-๑๐๐	NA

ที่มา:สำนักงานปลัดกระทรวงการท่องเที่ยวและกีฬา

หมายเหตุ:

^๑นักท่องเที่ยว หมายถึง ผู้ที่เดินทางไปเยือนจังหวัดนั้น โดยวัตถุประสงค์ต่างๆ ที่ไม่ใช่การไปทำงานประจำ การศึกษา และไม่ใช่คนท้องถิ่นที่มีภูมิลำเนา หรือศึกษาอยู่ที่จังหวัดนั้นทั้งนี้ต้องพักค้างคืนอย่างน้อย ๑ คืน

^๒นักท่องเที่ยว หมายถึง ผู้เยี่ยมชมที่ไม่พักค้างคืน

๒. ข้อมูลด้านการเกษตรที่สำคัญของจังหวัด

๒.๑ ครุว์เรือนเกษตรกรรมและแรงงานภาคเกษตร

อำเภอที่มีจำนวนครุว์เรือนสูงสุดคือ อำเภอบ้านไร่ รองลงมาคือ อำเภอลานสัก คิดเป็นร้อยละ ๒๖.๘๓ และ ๑๘.๑๖ ตามลำดับ และอำเภอที่มีจำนวนครุว์เรือนเกษตรกรรมมีแนวโน้มเพิ่มขึ้นทุกปี โดยจำนวนครุว์เรือนสูงสุดคือ อำเภอบ้านไร่ รองลงมาคือ อำเภอลานสัก ซึ่ง ณ ปัจจุบันไม่มีแรงงานภาคเกษตร

ตารางที่ ๙ จำนวนครุว์เรือนเกษตรกรรมของจังหวัดอุทัยธานี ปี ๒๕๖๔

อำเภอ	จำนวนครุว์เรือน	จำนวนครุว์เรือนเกษตรกรรม	ร้อยละจำนวนครุว์เรือนเกษตร/ครุว์เรือนทั้งหมด
เมืองอุทัยธานี	๒๓,๔๗๓	๕,๘๕๕	๒๔.๙๔
หนองขาหย่าง	๖,๒๐๓	๒,๗๕๒	๔๔.๓๖
หนองฉาง	๑๖,๒๓๗	๗,๒๔๑	๔๔.๕๙
สว่างอารมณ์	๑๒,๐๕๑	๖,๓๗๑	๕๒.๘๖
ทัพทัน	๑๓,๔๘๘	๘,๑๖๙	๖๐.๕๖
ลานสัก	๒๑,๒๒๖	๑๐,๘๖๖	๕๑.๑๙
ห้วยคต	๗,๕๐๐	๓,๕๗๓	๔๗.๖๔
บ้านไร่	๒๗,๓๒๘	๑๑,๓๐๔	๔๑.๓๖
รวม	๑๒๗,๕๐๖	๕๖,๑๓๑	๔๔.๐๒

ที่มา : สำนักงานเกษตรจังหวัดอุทัยธานี

๒.๒ การใช้ที่ดินเพื่อการเกษตร

การใช้ที่ดินเพื่อประโยชน์ทางการเกษตรตามกิจกรรมทางการเกษตร จำแนกเป็น พืชไร่ นาข้าว ไม้ผล ไม้ยืนต้น และไม้ดอกไม้ประดับ และอื่นๆ ตามลำดับ

ตารางที่ ๑๐ การใช้ที่ดินเพื่อการเกษตรแยกตามรายอำเภอ จังหวัดอุทัยธานี

ปี	เนื้อที่ใช้ประโยชน์ทางการเกษตร	ขนาดฟาร์ม	เนื้อที่ใช้ประโยชน์ทางการเกษตร				การใช้ประโยชน์ที่ดินทางการเกษตรอื่น
			นาข้าว	พืชไร่	ไม้ผล ไม้ยืนต้น	ไม้ดอก ไม้ประดับ	
๒๕๖๔	๑,๖๒๖,๓๕๙	๔๓.๐๒	๖๔๖,๓๘๖	๗๖๓,๕๐๒	๑๑๕,๘๑๕	๑๑,๐๔๖	๘๙,๖๐๙
๒๕๖๓	๑,๖๒๕,๑๔๕	๔๔.๗๖	๖๔๖,๔๖๖	๗๖๓,๕๘๕	๑๑๔,๔๙๔	๑๐,๙๘๘	๘๙,๖๑๒
๒๕๖๒	๑,๖๒๕,๔๘๔	๔๔.๔๕	๖๔๖,๐๖๙	๗๖๔,๐๗๘	๑๑๔,๖๙๔	๑๑,๐๐๔	๘๙,๖๓๙
๒๕๖๑	๑,๖๒๕,๖๗๖	๔๔.๕๕	๖๔๖,๔๐๕	๗๖๘,๔๒๖	๑๑๔,๓๑๒	๑๐,๙๓๘	๘๙,๕๙๔
๒๕๖๐	๑,๖๒๕,๘๓๓	๔๒.๖๐	๖๔๖,๒๖๗	๗๖๔,๕๕๘	๑๑๔,๔๐๗	๑๐,๙๙๓	๘๙,๖๐๘

ที่มา : สำนักงานเกษตรจังหวัดอุทัยธานี

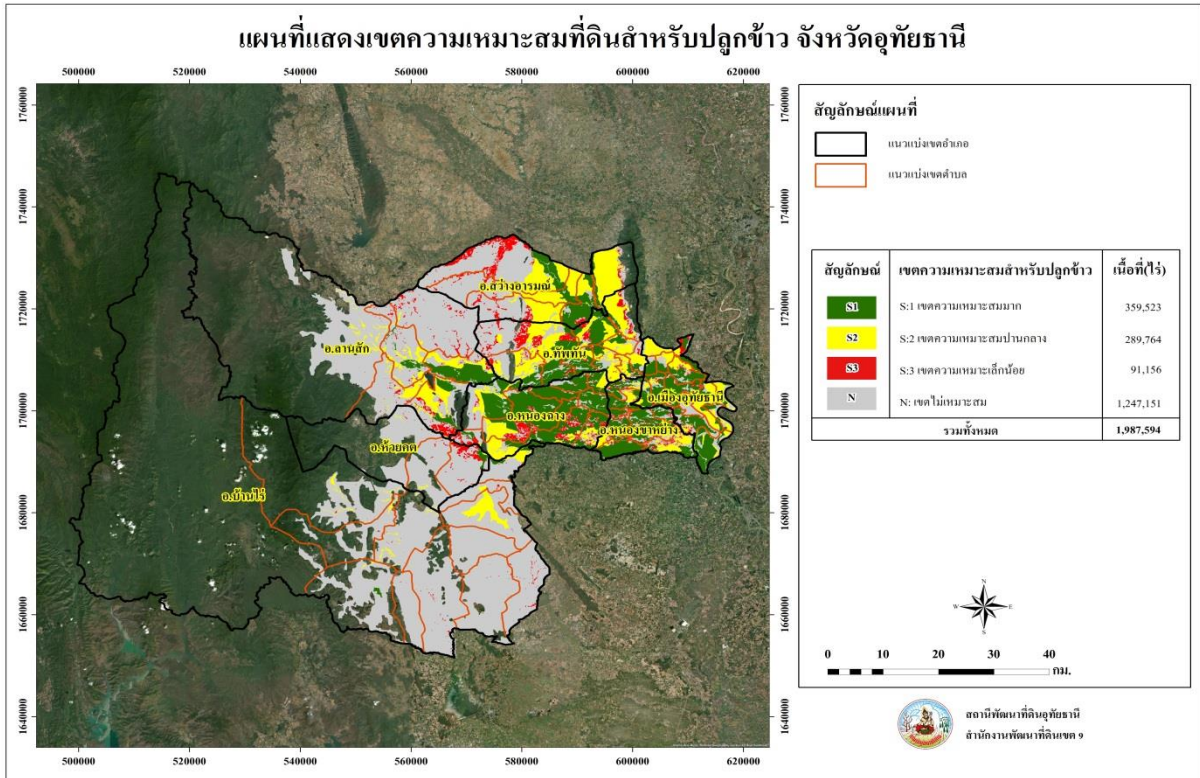

ภาพที่ ๒ แผนที่ความเหมาะสมของดินในการเพาะปลูกข้าว จังหวัดอุทัยธานี

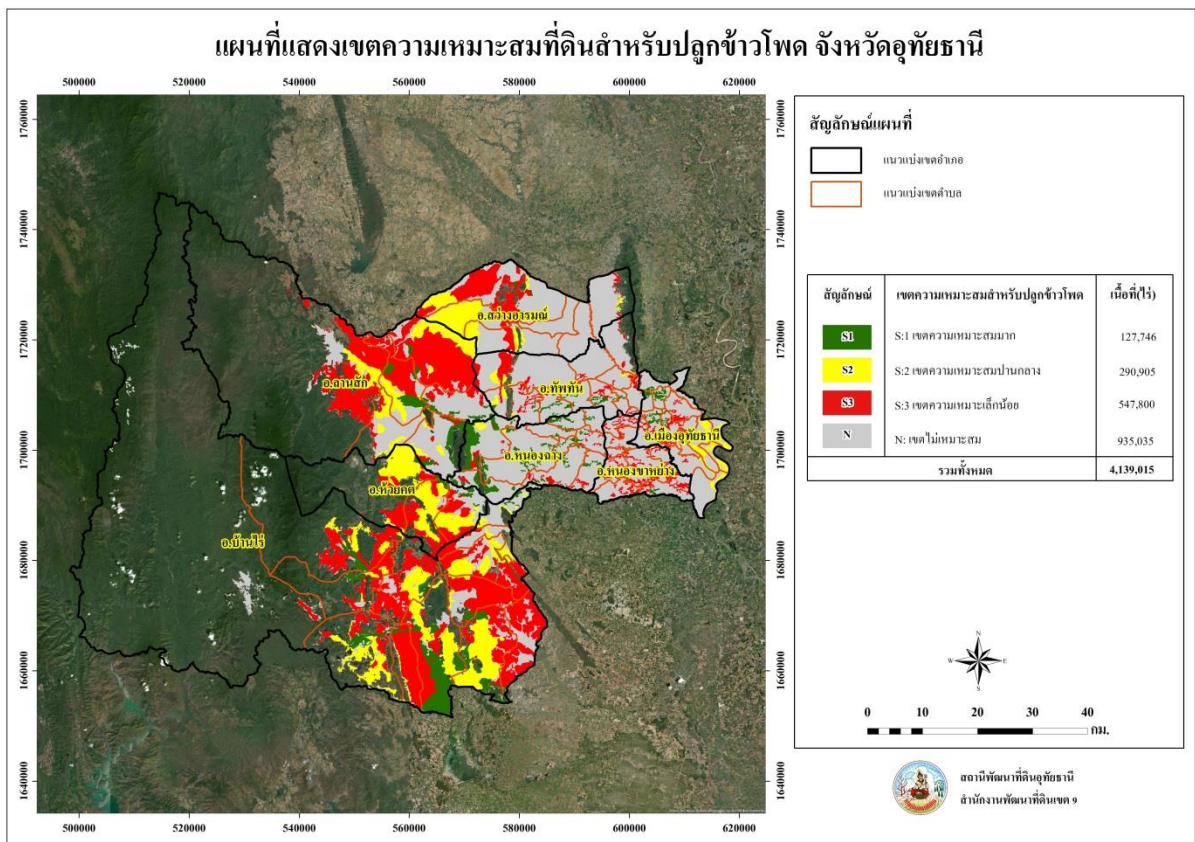

ภาพที่ ๓ แผนที่ความเหมาะสมของดินในการเพาะปลูกข้าวโพดเลี้ยงสัตว์ จังหวัดอุทัยธานี

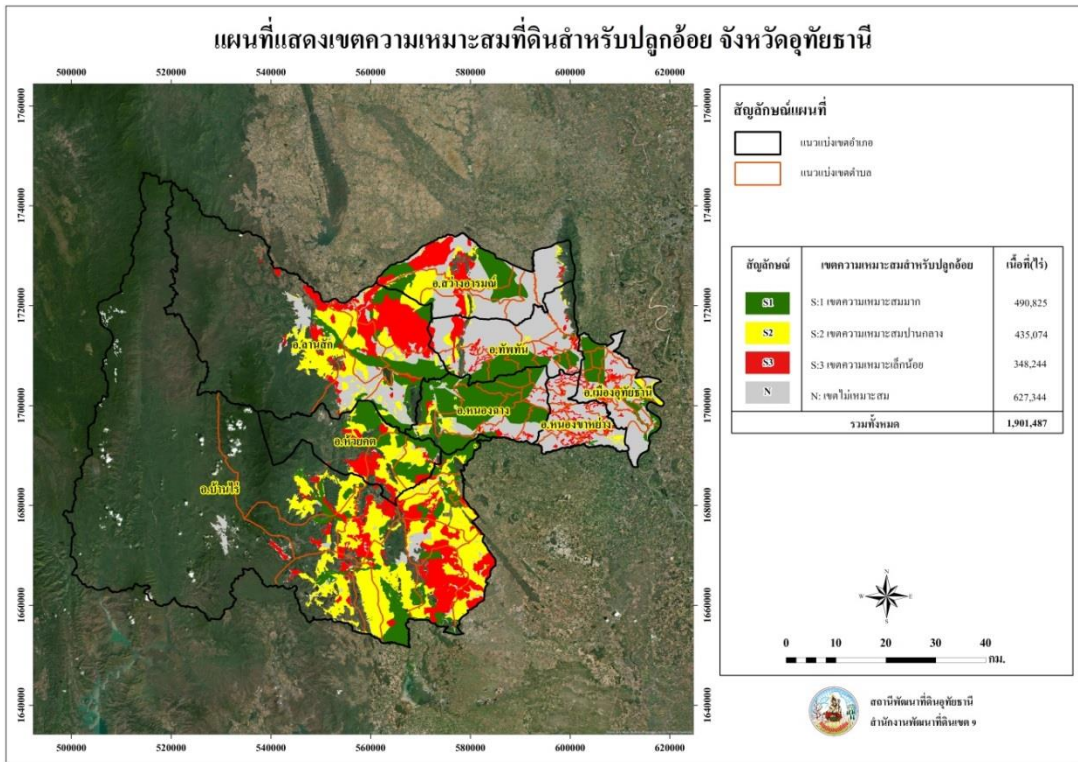

ภาพที่ ๔ แผนที่ความเหมาะสมของดินในการเพาะปลูกอ้อยโรงงาน จังหวัดอุทัยธานี

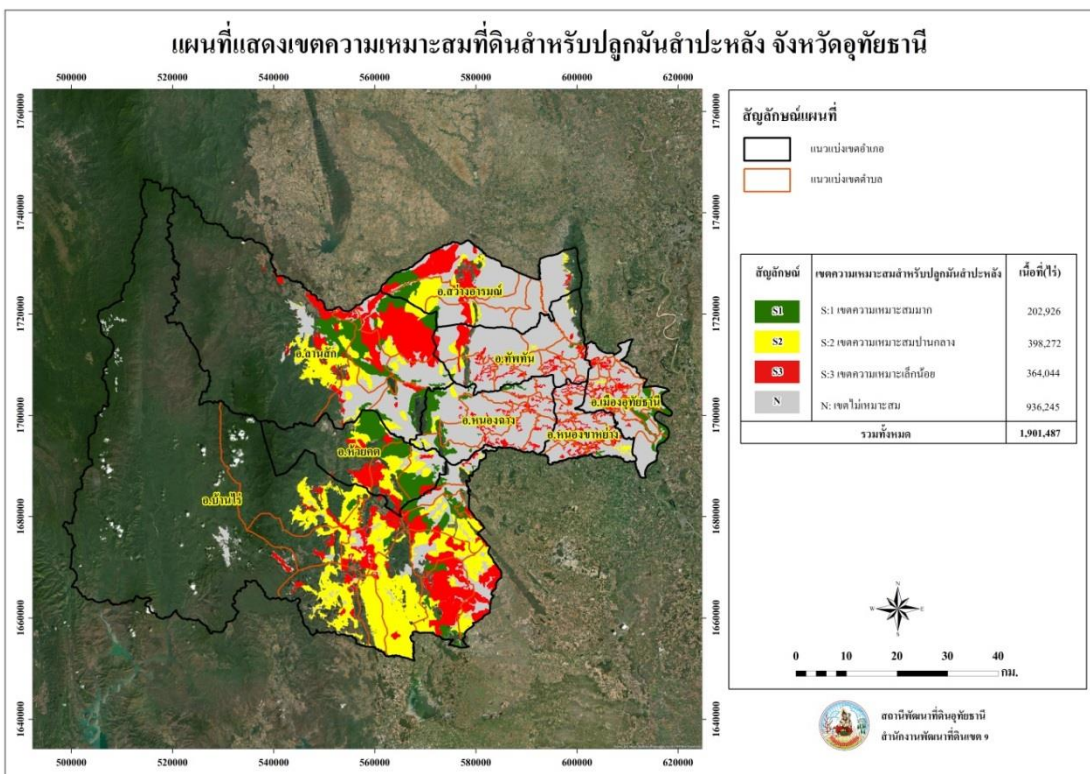

ภาพที่ ๕ แผนที่ความเหมาะสมของดินในการเพาะปลูกมันสำปะหลัง จังหวัดอุทัยธานี

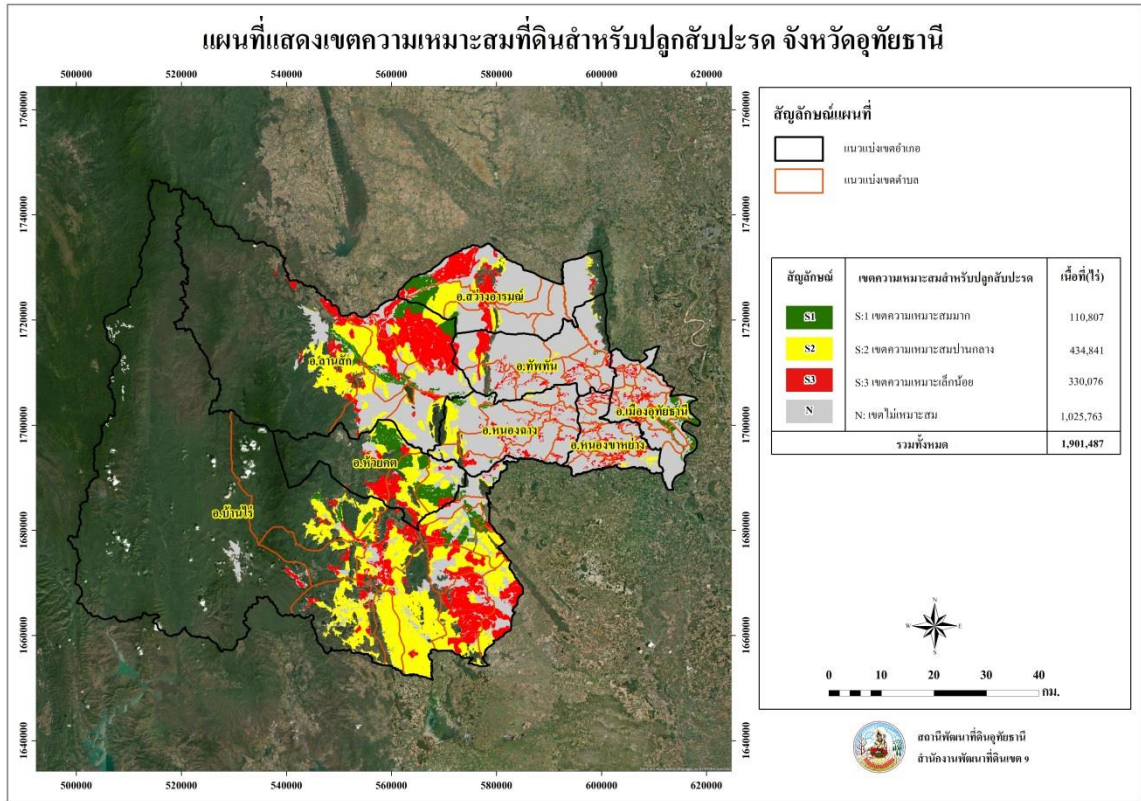

ภาพที่ ๖ แผนที่ความเหมาะสมของดินในการเพาะปลูกสับปะรดโรงงาน จังหวัดอุทัยธานี

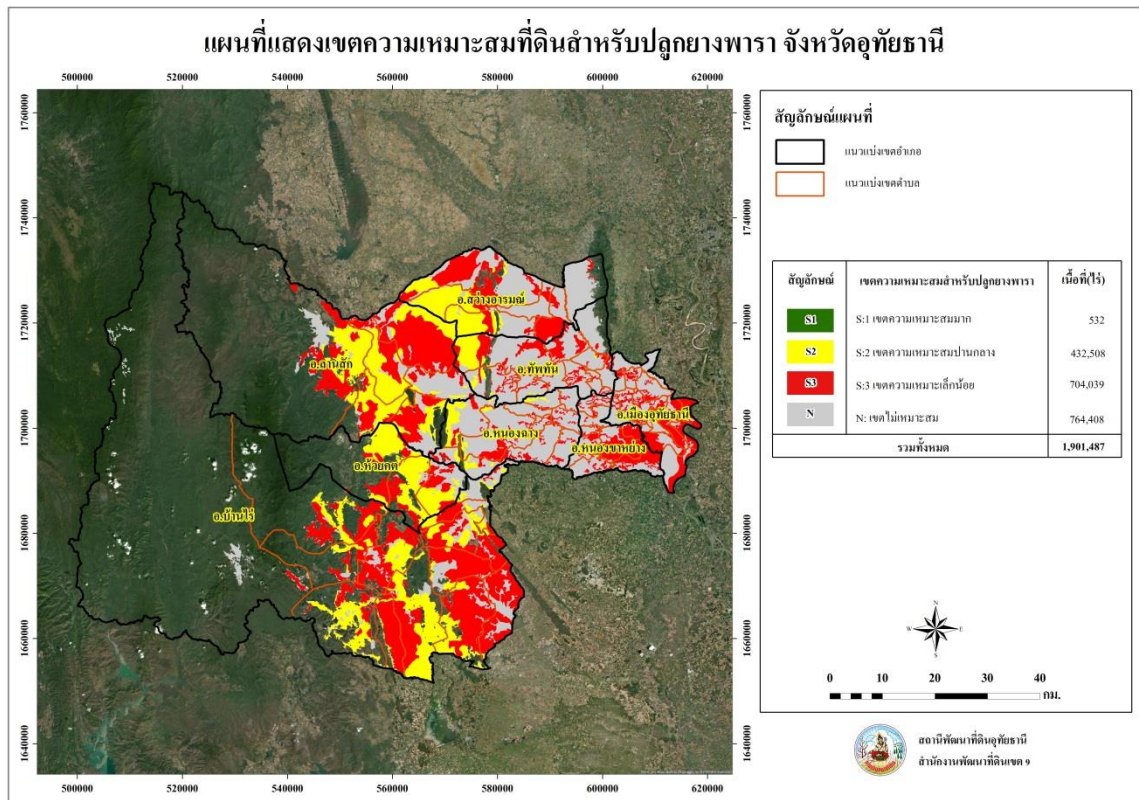

ภาพที่ ๗ แผนที่ความเหมาะสมของดินในการเพาะปลูกยางพารา จังหวัดอุทัยธานี

๒.๓ แหล่งน้ำเพื่อการเกษตร

๒.๓.๑ พื้นที่ชลประทานและระบบชลประทาน

ตารางที่ ๑๑ ข้อมูลพื้นที่ชลประทานและระบบชลประทานแยกตามรายอำเภอ

อำเภอ	ประเภทแหล่งน้ำ							รวม
	อ่างเก็บน้ำ			ฝาย คอนกรีต	ทำนบ	สระ, หนอง, บึง	คู, คลอง	
	ใหญ่	กลาง	เล็ก					
อำเภอเมืองอุทัยธานี	-	-	๑	๘	-	๑๕๔	๘	๑๗๑
อำเภอทัพทัน	-	-	๙	๑๔	๑	๓๘๔	-	๔๐๘
อำเภอสว่างอารมณ์	-	-	๕	๕๔	-	๕๗๑	-	๖๓๐
อำเภอหนองฉาง	-	-	๑	๔๒	-	๓๑๐	-	๓๕๓
อำเภอหนองขาหย่าง	-	-	-	๑๗	-	๓๔๕	-	๓๖๒
อำเภอบ้านไร่	-	-	๑๓	๔๖	๑	๔๗๔	๕	๕๓๙
อำเภอลานสัก	๑	-	๖	๑๗	๑	๓๘๗	-	๔๑๒
อำเภอห้วยคต	-	๑	๔	๑๐	๒	๑๖๖	-	๑๘๓
รวมยอด	๑	๑	๓๙	๒๐๘	๕	๒,๗๙๑	๑๓	๓,๐๕๘

ที่มา : สำนักงานจังหวัดอุทัยธานี

๒.๓.๒ แหล่งน้ำอื่นๆ

๑. แม่น้ำสะแกกรัง มีแหล่งต้นน้ำเกิดจากเทือกเขาแม่วงก์ในเขตจังหวัดนครสวรรค์ และจังหวัดกำแพงเพชร ไหลผ่านอำเภอแม่วงก์ อำเภอลาดยาว จังหวัดนครสวรรค์ อำเภอขาณุวรลักษณบุรี จังหวัดกำแพงเพชร อำเภอสว่างอารมณ์ อำเภอทัพทัน อำเภอเมืองอุทัยธานี จังหวัดอุทัยธานี มีความยาวประมาณ ๑๘๐ กิโลเมตร อยู่ในลุ่มน้ำสะแกกรัง

๒. ลำห้วยคลองโพ เกิดจากเทือกเขาในเขตอำเภอชุมตาบง อำเภอแม่เปิน จังหวัดนครสวรรค์และอำเภอสว่างอารมณ์ จังหวัดอุทัยธานี ไหลมาบรรจบแม่น้ำสะแกกรัง (แควตากแดด) ที่ตำบลสว่างอารมณ์ อำเภอสว่างอารมณ์ จังหวัดอุทัยธานี มีความยาวประมาณ ๓๐ กิโลเมตร อยู่ในลุ่มน้ำสะแกกรัง

๓. ลำห้วยขุนแก้ว เกิดจากเทือกเขาในเขตอำเภอบ้านไร่ และอำเภอห้วยคต ไหลผ่านอำเภอห้วยคต อำเภอลานสัก อำเภอหนองฉาง อำเภอหนองขาหย่าง จังหวัดอุทัยธานี และอำเภอวัดสิงห์ จังหวัดชัยนาท มาบรรจบแม่น้ำท่าจีนที่ตำบลวัดสิงห์ อำเภอวัดสิงห์ จังหวัดชัยนาท มีความยาวประมาณ ๖๐ กิโลเมตร อยู่ในลุ่มน้ำท่าจีน

๔. ลำห้วยทับเสลา ห้วยทับเสลาเป็นลำห้วยสาขาของแม่น้ำสะแกกรัง ห้วยทับเสลา มีต้นน้ำเกิด จากเทือกเขาในเขตอำเภอบ้านไร่ อำเภอลานสัก ทางทิศตะวันตกของจังหวัดอุทัยธานี ไหลผ่านอำเภอลานสัก อำเภอหนองฉาง อำเภอหนองขาหย่าง มาบรรจบแม่น้ำสะแกกรังที่ตำบลน้ำซึม อำเภอเมืองอุทัยธานี จังหวัดอุทัยธานี มีความยาวจากท้ายอ่างเก็บน้ำทับเสลาถึงจุดที่บรรจบกับแม่น้ำสะแกกรังประมาณ ๙๐ กิโลเมตร อยู่ในลุ่มน้ำสะแกกรัง

๒.๔ ข้อมูลสินค้าเกษตรที่สำคัญของจังหวัด

๒.๔.๑ ด้านการปลูกพืชเศรษฐกิจที่สำคัญของจังหวัด ปีการผลิต ๒๕๖๔

จังหวัดอุทัยธานี มีพืชเศรษฐกิจ จำนวน ๖ ชนิด คือ ข้าวนาปี ข้าวนาปรัง อ้อยโรงงาน มันสำปะหลัง ข้าวโพดเลี้ยงสัตว์ สับปะรดโรงงาน และยางพารา

ตารางที่ ๑๒ ข้อมูลด้านการปลูกพืชเศรษฐกิจของจังหวัดอุทัยธานี ปีการผลิต ๒๕๖๖/๖๗

จังหวัด	สินค้าลำดับที่	ชื่อสินค้า	จำนวนคร่าวเรือน	เนื้อที่เพาะปลูก (ไร่)	ผลผลิตเฉลี่ย (กก./ไร่)	ปริมาณผลผลิตรวม (ตัน)
อุทัยธานี	๑	ข้าวนาปี	๓๑,๙๙๑	๕๙๐,๐๐๐	๖๕๐	๓๘๓,๕๐๐
		ข้าวนาปรัง	๕,๓๓๒	๘๔,๗๘๘	๖๓๐	๕๓,๔๑๖
	๒	อ้อยโรงงาน	๑๐,๗๑๗	๑๖๘,๑๐๐	๑๐,๐๐๐	๑,๖๘๑,๐๐๐
	๓	มันสำปะหลัง	๑๘,๕๐๙	๓๑๘,๕๓๐	๓,๓๓๐	๑,๐๖๐,๗๐๔
	๔	ข้าวโพดเลี้ยงสัตว์	๕,๘๖๘	๑๑๒,๕๙๐	๑,๐๐๐	๑๑๒,๕๙๐
	๕	สับปะรดโรงงาน	๑,๙๕๙	๑๙,๐๒๖	๓,๙๗๙.๘๔	๗๕,๗๒๐
	๖	ยางพารา	๓,๖๑๓	๓๒,๗๘๙	๒๕๔.๙	๘,๓๕๘

ที่มา : สำนักงานเกษตรจังหวัดอุทัยธานี

๒.๔.๒ ด้านการปศุสัตว์ของจังหวัด ปีการผลิต ๒๕๖๖/๖๗

ตารางที่ ๑๓ ข้อมูลด้านการปศุสัตว์ของจังหวัด

ชนิดสัตว์	โคเนื้อ	กระบือ	สุกร	แพะ	ไก่เนื้อ	ไก่ไข่	เป็ดไข่	ไก่พื้นเมือง	เป็ดเนื้อ
จำนวน (คร่าวเรือน)	๑,๐๖๒	๒,๙๐๔	๘๑๘	๕๕๑	๑๐๘	๒,๒๕๖	๒,๒๕๖	๒๑,๖๕๒	๑๔๙
จำนวน (ตัว)	๑๔,๕๕๐	๓๒,๕๕๔	๑๖,๕๓๖	๕๑,๙๑๖	๑,๔๑๖,๒๗๕	๙๓,๖๑๕	๑๒๗,๙๘๒	๙๖๔,๘๓๘	๑๒,๑๙๕
ปริมาณการผลิต	๕,๐๕๕ ตัว	๗,๑๑๓ ตัว	๕,๕๖๓ ตัว	๑๖๒,๓๒๑ ตัว	๔,๑๑๙,๐๒๔ ตัว	๒,๔๘๒,๐๔๓ ฟอง	๓,๔๙๖,๐๑๓ ฟอง	๓๙๔,๙๙๐ ตัว	๑๔,๐๖๑ ตัว

ที่มา : สำนักงานปศุสัตว์จังหวัดอุทัยธานี

๒.๔.๓ ด้านการประมงของจังหวัด ปี ๒๕๖๓ - ๒๕๖๖

ตารางที่ ๑๔ ข้อมูลแสดงการเลี้ยงและมูลค่าสัตว์น้ำที่สำคัญของจังหวัดอุทัยธานี

ชนิดสัตว์น้ำ	จำนวนครัวเรือน	จำนวนพื้นที่ (ไร่)		จำนวน บ่อ		ปริมาณการผลิต (กก.)	
		กระชัง	บ่อดิน	กระชัง	บ่อดิน	กระชัง	บ่อดิน
ปลานิล	๒,๓๓๗	๑.๕๗	๒,๖๘๓.๔๒	๔๗	๒,๓๔๗	๒๒๔,๗๐๐	๔๗๔,๘๕๓
ปลาดุก	๑,๔๓๓	๒.๖๗	๑,๕๘๑.๖๒	๔๑	๑,๒๖๐	๒๒๕,๔๐๐	๓๙๕,๐๒๘
ปลาตะเพียน	๑,๐๖๒	๐.๒๖	๑,๒๙๓.๑๘	๒๐	๒๙๓	๑๕๐,๐๐๐	๒๒๓,๒๑๐
ปลาสวาย	๖๒๐	๒.๙๓	๗๔๑.๙๑	๕๓	๔๖๑	๓๖๒,๐๘๗	๒๐๘,๐๘๐
ปลาแรด	๔๖๗	๑๑.๙๖	๓๕๗.๘๘	๓๐๒	๓๔๓	๗๒๐,๘๒๐	๒๘๘,๑๓๑

ที่มา : สำนักงานประมงจังหวัดอุทัยธานี

ณ วันที่ ๑๑ สิงหาคม ๒๕๖๖

ตารางที่ ๑๕ ข้อมูลแสดงการเลี้ยงและมูลค่าสัตว์น้ำที่สำคัญของจังหวัดอุทัยธานี ปี ๒๕๖๔

ชนิดสัตว์น้ำ	จำนวนครัวเรือน	จำนวนพื้นที่ (ไร่)		จำนวน บ่อ		ปริมาณการผลิต (กก.)	
		กระชัง	บ่อดิน	กระชัง	บ่อดิน	กระชัง	บ่อดิน
ปลานิล	๒,๕๐๐	๑.๖๐	๒,๘๖๓.๐๘	๔๘	๒,๕๔๙	๒๒๖,๘๐๐	๔๙๘,๒๓๗
ปลาดุก	๑,๔๘๗	๒.๖๗	๑,๖๗๙.๙๘	๔๑	๑,๓๔๗	๒๒๕,๔๔๐	๔๐๒,๙๓๘
ปลาตะเพียน	๑,๑๘๓	๐.๒๖	๑,๓๖๒.๙๑	๒๐	๘๓๖	๑๕๐,๐๐๐	๒๙๓,๑๕๐
ปลาสวาย	๖๕๓	๓.๓๒	๗๘๔.๙๓	๖๓	๔๘๖	๓๘๓,๐๐๐	๓๐๐,๘๐๐
ปลาแรด	๕๐๗	๑๓.๒๘	๓๖๗.๖๔	๓๔๙	๓๕๒	๗๗๖,๙๐๐	๓๕๘,๐๐๐

ที่มา : สำนักงานประมงจังหวัดอุทัยธานี

ณ วันที่ ๑๑ สิงหาคม ๒๕๖๖

ตารางที่ ๑๖ ข้อมูลแสดงการเลี้ยงและมูลค่าสัตว์น้ำที่สำคัญของจังหวัดอุทัยธานี ปี ๒๕๖๕

ชนิดสัตว์น้ำ	จำนวนครัวเรือน	จำนวนพื้นที่ (ไร่)		จำนวน บ่อ		ปริมาณการผลิต (กก.)	
		กระชัง	บ่อดิน	กระชัง	บ่อดิน	กระชัง	บ่อดิน
ปลานิล	๒,๘๓๐	๑.๗๖	๓,๒๒๒.๔๕	๖๖	๒,๙๕๔	๒๓๐,๒๖๐	๕๑๖,๔๔๗
ปลาดุก	๑,๕๕๒	๒.๖๗	๑,๗๕๖.๐๘	๔๑	๑,๔๑๖	๒๒๕,๔๔๐	๔๐๖,๓๒๘
ปลาตะเพียน	๑,๒๕๐	๐.๒๖	๑,๔๔๖.๘๕	๒๐	๙๒๗	๑๕๐,๐๐๐	๒๙๘,๙๐๐
ปลาสวาย	๖๘๕	๓.๓๖	๘๒๖.๕๕	๖๕	๕๑๗	๓๙๐,๕๐๐	๓๒๐,๗๐๐
ปลาแรด	๕๓๗	๑๓.๖๐	๓๙๒.๘๙	๓๖๗	๓๗๐	๘๐๖,๙๐๐	๓๙๘,๗๐๐

ที่มา : สำนักงานประมงจังหวัดอุทัยธานี

ณ วันที่ ๑๑ สิงหาคม ๒๕๖๖

ตารางที่ ๑๗ ข้อมูลแสดงการเลี้ยงและมูลค่าสัตว์น้ำที่สำคัญของจังหวัดอุทัยธานี ปี ๒๕๖๖

ชนิดสัตว์น้ำ	จำนวนครัวเรือน	จำนวนพื้นที่ (ไร่)		จำนวน บ่อ		ปริมาณการผลิต (กก.)	
		กระชัง	บ่อดิน	กระชัง	บ่อดิน	กระชัง	บ่อดิน
ปลานิล	๒,๘๕๙	๑.๗๙	๓,๒๖๖.๐๕	๖๙	๒,๙๘๕	๒๔๐,๒๖๐	๕๒๙,๓๙๗
ปลาดุก	๑,๕๖๐	๒.๖๗	๑,๗๖๕.๙๓	๔๑	๑,๔๓๒	๒๒๕,๔๔๐	๔๐๘,๙๗๘
ปลาตะเพียน	๑,๒๖๑	๐.๒๖	๑,๔๕๕.๘๔	๒๐	๙๓๐	๑๕๐,๐๐๐	๓๐๐,๑๐๐
ปลาสร้อย	๖๘๗	๓.๓๖	๘๓๗.๘๐	๖๕	๕๒๕	๓๙๑,๘๐๐	๓๓๕,๘๐๐
ปลาแรด	๕๔๐	๑๓.๖๕	๓๙๔.๘๘	๓๗๑	๓๗๑	๘๒๑,๙๐๐	๔๐๒,๕๐๐

ที่มา : สำนักงานประมงจังหวัดอุทัยธานี

ณ วันที่ ๑๑ สิงหาคม ๒๕๖๖

ทรัพยากรด้านการประมง

พื้นที่แหล่งน้ำปิด

- มีอ่างเก็บน้ำ ๒ แห่ง ดังนี้ อ่างเก็บน้ำทับเสลา อ่างเก็บน้ำห้วยขุนแก้ว แหล่งน้ำสาธารณะ จำนวน ๕๙๗ แห่ง พื้นที่ประมาณ ๓๓,๒๒๗ ไร่ พื้นที่แหล่งน้ำเปิด

- แม่น้ำ / ลำคลอง / ลำห้วย ไหลผ่าน ๙ สาย พื้นที่ประมาณ ๒,๐๐๐ ไร่ ได้แก่ แม่น้ำเจ้าพระยา แม่น้ำสะแกกรัง คลองโพธิ์ คลองยาง ลำห้วยเขาแหลม ลำห้วยแห้ง ลำห้วยผาตั้ง ลำห้วยพลูลำห้วยขุนแก้ว

ตารางที่ ๑๘ ข้อมูลแสดงประเภทแหล่งน้ำ และเนื้อที่แหล่งน้ำของจังหวัดอุทัยธานี

ประเภทแหล่งน้ำ	เนื้อที่/ความยาว (ไร่/กม.)	แห่ง
อ่างเก็บน้ำ	๑๕,๔๙๕.๐๐	๑๑.๐๐
หนอง บึง อื่น ๆ	๘,๗๔๐.๐๐	๓๔๙.๐๐
แม่น้ำ ลำคลอง ลำห้วย	๑๐๖.๒๐	๗.๐๐
รวม	๒๔,๓๔๑.๒๐	๓๖๗.๐๐

ที่มา : สำนักงานประมงจังหวัดอุทัยธานี

๒.๔.๔ ข้อมูลสินค้าเกษตรที่ได้รับรองสิ่งบ่งชี้ทางภูมิศาสตร์ (GI)

ปลาแรดลุ่มน้ำสะแกกรังอุทัยธานี (Pla Rad Lumnam Sakae Krang Uthai Thani) ลักษณะเป็นปลาที่มีเกล็ดหนา หน้าอูม ครีบบนและล่างสั้น เพศผู้มีโหนกสูงใหญ่กว่าเพศเมีย สีเนื้อเข้มหนังหนา มีเมือกน้อย ด้านบนลำตัวสีน้ำตาลปนดำ หรือค่อนข้างเทา ด้านล่างสีขาวเงินแกมเหลือง เพศผู้ที่โคนครีบบูมีสีขาวและมีสีแดง เพศเมียที่โคนครีบบูมีสีดำ เนื้อนุ่มแน่นเป็นเส้นใย มีรสหวาน ไม่มีกลิ่นโคลน หรือกลิ่นสาบ เป็นปลาแรดที่เลี้ยงในกระชัง บริเวณลุ่มน้ำสะแกกรัง เริ่มตั้งแต่บ้านจักษา จนไปบรรจบที่แม่น้ำเจ้าพระยาที่ตำบลท่าซุง ซึ่งครอบคลุมพื้นที่ตำบลสะแกกรัง ตำบลอุทัยใหม่ ตำบลน้ำซึม และตำบลท่าซุงของอำเภอเมืองฯ จังหวัดอุทัยธานี การสร้างรังวางไข่ของปลาแรดคล้ายรังนกคว่ำอยู่ในน้ำ โดยใช้วัสดุ คือ แหนสาหร่าย ผักบุ้ง จอก ไข่น้ำ ต้นเจียก ฟางข้าว กาบมะพร้าว หญ้าต่างๆ รากไม้ รากหญ้า ที่มีลักษณะอ่อนนุ่ม ไข่ปลาแรดมีลักษณะเหลืองกลม ไข่มนมาก ลอยน้ำ ฤดูวางไข่อยู่ในช่วงเดือนกุมภาพันธ์ – สิงหาคม

๒.๔.๕ ข้อมูลมาตรฐานสินค้าเกษตรอินทรีย์ เกษตรปลอดภัย (GAP) ของจังหวัด ปี ๒๕๖๖

- ๑) พื้นที่การทำเกษตรอินทรีย์ รวมทั้งสิ้น ๑,๘๘๓ ไร่ เกษตรกร ๑๐๒/๑๑๙ ราย/แปลง
 ๑) ข้าวอินทรีย์ ๑,๘๘๑ ไร่ เกษตรกร ๑๐๑/๑๑๙ ราย/แปลง
 ๒) พืชอื่นๆ รวม ๒ ไร่ เกษตรกร ๑ ราย ๑ แปลง
 - มะนาว ๒ ไร่ เกษตรกร ๑ ราย ๑ แปลง

ตารางที่ ๑๙ ข้อมูลจำนวนเกษตรกรและพื้นที่เกษตรอินทรีย์ ของจังหวัดอุทัยธานี ปี ๒๕๖๖

จังหวัด/อำเภอ	ระยะปรับเปลี่ยน		ได้รับการรับรองมาตรฐานเกษตรอินทรีย์						รวม	
			PGS		Organic Thailand		มาตรฐานสากล (USDA IFOAM etc.)			
	พื้นที่ (ไร่)	จำนวนเกษตรกร (ราย)	พื้นที่ (ไร่)	จำนวนเกษตรกร (ราย)	พื้นที่ (ไร่)	จำนวนเกษตรกร (ราย)	พื้นที่ (ไร่)	จำนวนเกษตรกร (ราย)	พื้นที่ (ไร่)	จำนวนเกษตรกร (ราย)
รวมทั้งหมด	๖๘	๓	-	-	๑,๘๘๓.๐๒๕	๑๐๓	-	-	๑,๘๘๓.๐๒๕	๑๐๓
อ.บ้านไร่	-	-	-	-	-	-	-	-	-	-
อ.ทัพทัน	๕๐	๒	-	-	๓๓๘	๑๓	-	-	๓๘๘	๑๓
อ.เมืองฯ	-	-	-	-	๒๙๕	๑๕	-	-	๒๙๕	๑๕
อ.สว่างอารมณ์	-	-	-	-	๖๖๓	๓๐	-	-	๖๖๓	๓๐
อ.หนองขาหย่าง	๑๘	๑	-	-	๒๓๑	๑๖	-	-	๒๔๙	๑๗
อ.ลานสัก	-	-	-	-	๑๔๕	๑๔	-	-	๑๔๕	๑๔
อ.หนองขาหย่าง	-	-	-	-	๑๓๑	๑๔	-	-	๑๓๑	๑๔

ตารางที่ ๒๐ ข้อมูลการรับรองมาตรฐานเกษตรอินทรีย์ ของจังหวัดอุทัยธานี

ชนิดสินค้า	จำนวนราย/แปลง	จำนวนไร่
๑) ข้าว T๑ (เตรียมความพร้อม)	-	-
ข้าว T๒ (ปรับเปลี่ยน)	๒๐/๒๒	๓๙๘
รับรองแล้ว	๘๑/๙๗	๑,๔๘๓
ขอข่วยการแปรรูปและคัดบรรจุ	๔ ราย	-
รวมข้าว	๑๐๑/๑๑๙	๑,๘๘๑
ชนิดสินค้า	จำนวนราย/แปลง	จำนวนไร่
๒) พืช (แปลง)	๑/๑	๒.๐๐
ปรับเปลี่ยน	-	-
รับรองแล้ว /มะนาว	๑/๑	๒.๐๐

ที่มา : ศูนย์เมล็ดพันธุ์ข้าวชัยนาท/ศูนย์วิจัยและพัฒนาการเกษตรอุทัยธานี

๒.๒ การรับรอง GAP รวมทั้งสิ้น ๓,๖๖๙.๑๒ ไร่ ได้แก่

ด้านพืช ๑,๐๗๘.๗๓ ไร่ ,ด้านข้าว ๒,๔๑๘.๒๕ ไร่ และด้านประมง ๗๖.๑๔ ไร่

ด้านปศุสัตว์ ๙๖ ฟาร์ม (ไก่เนื้อ ๕๕ ฟาร์ม ไก่ไข่ ๒ ฟาร์ม สุกร ๓๗ ฟาร์ม และโคนม ๒ แห่ง)

ตารางที่ ๒๑ ข้อมูลการรับรองมาตรฐาน GAP ใน ๔ ด้าน ของจังหวัดอุทัยธานี

ชนิดสินค้า	จำนวนราย/แปลง	จำนวนไร่
๑) พืช (แปลง)	๑๙๓/๒๑๕	๑,๐๗๘.๗๓
๒) ข้าว GAP	๑๒๗/๑๓๔	๒,๔๑๘.๒๕
๓) ประมง	๖๖ ราย	๗๖.๑๔
๔) ปศุสัตว์	๙๖ ฟาร์ม	
-ฟาร์มที่ได้รับการรับรองใหม่		๑ แห่ง
-ฟาร์มที่ได้รับตรวจติดตาม		๕๓ แห่ง
-ฟาร์มที่รับต่ออายุฟาร์ม		๑๙ แห่ง

ที่มา : ศูนย์เมล็ดพันธุ์ข้าวชัยนาท/ศูนย์วิจัยและพัฒนาการเกษตรอุทัยธานี ณ วันที่ มีนาคม ๒๕๖๗

๒.๔.๖ สินค้า OTOP ของจังหวัด

ปี พ.ศ.๒๕๖๔ (ข้อมูล ณ เดือนกันยายน ๒๕๖๔) จังหวัดอุทัยธานีมีผู้ประกอบการและผลิตภัณฑ์ OTOP จำนวน ๕๒๒ ราย ประกอบด้วยกลุ่มผู้ผลิตชุมชนจำนวน ๓๒๐ กลุ่ม ผู้ประกอบการรายเดี่ยว จำนวน ๑๙๙ ราย และ SMEs จำนวน ๓ รายสร้างเป็นผลิตภัณฑ์ได้ ๑,๖๒๐ ผลิตภัณฑ์ พบเป็นประเภทอาหารและของใช้ เช่น ปลาร้าทรงเครื่อง กำไลข้อมือ มีดพับด้ามงาช้าง และมีดพับเหล็กด้ามสก็๊ส เป็นต้น ด้วยจำนวน ๖๕๓ และ ๕๕๖ ผลิตภัณฑ์ ตามลำดับ รองลงมาคือประเภทผ้าและเครื่องแต่งกาย เช่น ผ้ามัดหมี่ และผ้าพันคอจก เป็นต้น นอกจากนี้ยังพบผลิตภัณฑ์สมุนไพรที่ไม่ใช่อาหารและเครื่องดื่ม ดังนั้นหากมีการสนับสนุนและส่งเสริมการประกอบการผลิตภัณฑ์ OTOP ต่อเนื่อง เน้นผลิตภัณฑ์จากภาคเกษตรเพื่อเป็นอาหารและสมุนไพรจะเป็นส่วนสร้างโอกาสการเพิ่มรายได้การท่องเที่ยวจังหวัดอุทัยธานีได้มากยิ่งขึ้น

รายได้จากการจำหน่ายสินค้าหนึ่งตำบลหนึ่งผลิตภัณฑ์ (OTOP)

จังหวัดอุทัยธานีมีรายได้จากการจำหน่ายสินค้าหนึ่งตำบลหนึ่งผลิตภัณฑ์ OTOP เพิ่มขึ้นร้อยละ ๑๐.๖๔ จากปี พ.ศ. ๒๕๖๓ ซึ่งเท่ากับ ๑,๓๘๒,๙๗๘,๕๘๒ บาท โดยมีผลการจำหน่ายผลิตภัณฑ์หนึ่งตำบลหนึ่งผลิตภัณฑ์ (OTOP) ปี ๒๕๖๔ จำนวน ๑,๕๓๐,๑๓๖,๔๑๑ บาท บรรลุค่าเป้าหมายขั้นสูงที่ตั้งไว้ ข้อมูลรายได้จากการผลิตสินค้าหนึ่งตำบลหนึ่งผลิตภัณฑ์ OTOP จำนวน ๑,๕๒๑,๒๗๖,๔๔๐ บาท คิดเป็นร้อยละ ๑๐๐.๕

ปฏิทินสินค้าเกษตรที่สำคัญรายเดือน

ปีเพาะปลูก 2566/67

หน่วย: ไร่/เฮกตาร์

สินค้า	ปี 2566												ปี 2567												ผลผลิต (ตัน)				
	ม.ค.	ก.พ.	มี.ค.	เม.ย.	พ.ค.	มิ.ย.	ก.ค.	ส.ค.	ก.ย.	ต.ค.	พ.ย.	ธ.ค.	ม.ค.	ก.พ.	มี.ค.	เม.ย.	พ.ค.	มิ.ย.	ก.ค.	ส.ค.	ก.ย.	ต.ค.	พ.ย.	ธ.ค.					
ข้าวเหนียว						0.15	8.01	8.45	8.21	64.48	8.42	1.27	0.52	0.20	0.21	0.08											25,760,529		
ข้าวนาปรัง	11.22	31.58	29.65	15.69	7.67	3.38	0.67	0.13	0.01																	7,722,356			
ข้าวโพดเลี้ยงสัตว์						0.004	0.68	2.14	10.67	20.60	34.89	17.29	2.17	0.60	4.89	5.23	0.84											4,770,601	
มันสำปะหลังโรงงาน										4.20	5.90	9.65	18.48	20.22	21.58	7.32	4.18	2.43	1.53	1.96	2.55							33,766,212	
สับปะรดโรงงาน	7.57	7.54	8.18	9.63	15.48	14.70	6.95	3.13	4.02	6.72	8.85	7.23															1,461,546		
ถั่วเหลือง								0.64	1.62	16.50	7.96	0.91	0.02	1.56	32.39	37.79	0.61											20,308	
หอมแดง						2.08	3.37	4.71	0.93	1.37	1.63	21.53	44.35	17.17	2.58	0.28												149,515	
หอมหัวใหญ่													13.94	8.52	31.64	41.14	4.76											28,682	
กระเทียม													0.03	3.39	15.05	68.13	13.40											61,722	
มันฝรั่ง						0.47	1.15	3.26	0.47	1.09	1.73	1.68	12.92	35.39	40.31	1.53												120,263	
ยางพารา	10.90	7.40	3.20	2.24	5.10	7.75	8.93	9.62	10.17	10.58	11.10	13.01															4,886,116		
ปาล์มน้ำมัน	10.15	9.97	9.84	8.50	8.78	8.39	8.06	7.68	7.51	7.37	7.04	6.71															18,085,449		
มะพร้าวผลแก่ (1,000 ผล)	6.84	7.24	7.48	8.59	9.94	11.32	10.90	9.49	7.70	6.74	6.79	6.97																679,492	
กาแฟ													1.48	4.55	16.10	1.20	28.05	8.04	0.58										14,395
ลำไย	11.13	6.07	3.71	2.08	1.09	1.55	11.19	3.89	10.16	7.23	8.88	13.02																1,495,109	
ทุเรียน	1.04	1.10	6.11	20.67	16.17	19.66	15.93	8.36	5.05	2.43	1.75	1.73																1,537,381	
เงาะ	0.14	0.16	0.89	15.67	20.70	23.11	26.08	7.47	4.82	0.68	0.25	0.03																216,695	
มังคุด	0.65	0.28	1.33	6.61	11.73	32.62	26.01	10.84	8.16	1.28	0.31	0.18																266,129	
ลองกอง	0.13	0.08	0.11	0.16	1.56	4.09	5.41	13.52	39.52	30.15	4.76	0.51																60,631	
ลิ้นจี่			1.83	8.83	50.59	38.05	0.69	0.01																				40,359	

ที่มา: ศูนย์สารสนเทศการเกษตร สำนักงานเศรษฐกิจการเกษตร
 โทรศัพท์ 0-2561-2870 Email: pircal@doae.go.th
 หมายเหตุ: 1. ข้อมูลพยากรณ์ ณ เดือนมิถุนายน 2566 ปรับปรุง ณ วันที่ 18 กรกฎาคม 2566
 2. ข้าวนาปรัง และพืชผัก เป็นปีเพาะปลูก 2565/66 หมายถึงถึง 2566
 3. มันสำปะหลังโรงงาน กาแฟ เป็นปีเพาะปลูก 2566/67 หมายถึงถึง 2567

ช่วงเดือนที่เกี่ยวข้องผลผลิต
 ช่วงเดือนที่เกี่ยวข้องผลผลิตสูงสุด

๒.๕ สถาบันเกษตรกรและองค์กรเกษตรกรของจังหวัดอุทัยธานี

๒.๕.๑ ประเภทสหกรณ์และจำนวนสมาชิก

จังหวัดอุทัยธานีมีสถาบันเกษตรกร และองค์กรเกษตรกร แบ่งออกเป็น ๒ ประเภท คือ สหกรณ์ภาคการเกษตร และสหกรณ์นอกภาคการเกษตร รวมแล้ว จำนวน ๕๕ แห่ง สมาชิก ๘๒,๔๖๔ คน และกลุ่มเกษตรกร ๔๘ กลุ่ม สมาชิก ๔,๐๑๗ คน แบ่งได้ดังนี้

ตารางที่ ๒๒ ข้อมูลสถาบันเกษตรกรและองค์กรเกษตรกรของจังหวัดอุทัยธานี

ลำดับ	ประเภทสหกรณ์	จำนวน/แห่ง	จำนวนสมาชิก(คน)
๑	สหกรณ์	๕๕	๘๒,๔๖๔
	๑) การเกษตร	๓๗	๒,๘๓๒
	๒) นิคม	๑	๒,๘๓๒
	๓) ออมทรัพย์	๔	๑๕,๓๔๑
	๔) ร้านค้า	๑	๔๑๔
	๕) บริการ	๓	๓๘๕
	๖) เครดิตยูเนียน	๙	๑๐,๑๗๔
๒	กลุ่มเกษตรกร	๔๘	๔,๐๑๗
	๑) ทำนา	๑๕	๑,๖๕๗
	๒) เลี้ยงสัตว์	๒๐	๙๖๖
	๓) ทำไร่	๑๓	๑,๓๙๔
รวม	๑๐๓	๘๖,๔๘๑	
	รวม	๕๗	๘๐,๔๖๗

ที่มา : สำนักงานสหกรณ์จังหวัดอุทัยธานี(มีนาคม๒๕๖๗)

๒.๕.๒ กลุ่มเกษตรกร

ตารางที่ ๒๓ ข้อมูลจำนวนและสมาชิกสถาบันเกษตรกรของจังหวัดอุทัยธานี

อำเภอ	กลุ่มส่งเสริมอาชีพการเกษตร		กลุ่มแม่บ้านเกษตรกร		กลุ่มยุวเกษตรกร		วิสาหกิจชุมชน	
	กลุ่ม	สมาชิก	กลุ่ม	สมาชิก	กลุ่ม	สมาชิก	แห่ง	สมาชิก
เมืองอุทัยธานี	๔	๙๕	๗	๑๑๖	๑	๑๕	๖๑	๗๖๙
หนองขาหย่าง	๕	๗๕	๕	๕๕	๓	๔๕	๔๘	๗๘๒
หนองฉาง	๔	๑๒๖	๕	๖๒	๕	๗๕	๑๑๖	๓,๗๕๗
สว่างอารมณ์	๔	๘๒	๕	๘๖	๗	๑๐๕	๖๙	๗๘๕
ทัพทัน	๔	๑๑๖	๕	๑๕๖	๔	๖๐	๑๐๒	๑,๒๑๕
ลานสัก	๖	๒๑๔	๑๔	๒๐๗	๑๑	๑๖๕	๑๐๙	๒,๒๑๗
ห้วยคต	๓	๑๓๓	๔	๘๕	๔	๔๕	๔๖	๑,๐๕๕
บ้านไร่	๗	๑๒๗	๑๑	๑๖๒	๘	๑๒๐	๑๐๑	๑,๔๓๒
รวม	๓๗	๙๖๘	๕๖	๙๒๙	๔๓	๖๓๐	๖๕๒	๑๒,๐๑๒

ที่มา : สำนักงานเกษตรจังหวัดอุทัยธานี

๒.๖ ข้อมูลจำนวนอาสาสมัครเกษตรของจังหวัดอุทัยธานี

จังหวัดอุทัยธานี มีอาสาสมัครในด้านต่างๆ ดังนี้ อาสาสมัครเกษตร, Smart Farmer ,Young Smart Farmer รวมจำนวน ๒,๙๖๓ คน ดังนี้

ตารางที่ ๒๔ ข้อมูลจำนวนอาสาสมัครเกษตรของจังหวัดอุทัยธานี

ลำดับที่	อาสาสมัครเกษตร			จำนวน/คน
	หน่วยงาน	อาสาสมัคร เกษตร	Smart Farmer	
๑	เกษตรและสหกรณ์	๐		๐
๒	ฝนหลวง	๖๙		๑๕
๓	บัญชี	๘๖		๘๖
๔	ประมง	๘๘	๒๐๐	๒๘๘
๕	ปศุสัตว์	๗๐๙	๘๐	๒๗๕
๖	หมอดิน	๖๔๗		๕๙๓
๗	เกษตรหมู่บ้าน	๖๔๒	๑,๙๘๒	๒,๖๒๔
๘	สหกรณ์	๓๔	๗๓	๘๘
๙	ชลประทาน	๑๒		๑๒
๑๐	เศรษฐกิจการเกษตร	๘		๘
๑๑	ปฏิรูปที่ดิน	๔๘	๘๐	๑๒๘
๑๒	ชวานา	๔	๔๒	๔๖
๑๓	ยางพารา	๑๒		๑๒
๑๔	สารวัตรเกษตรอาสา	๙๐		๙๐
๑๕	ไหมอาสา	๗	๖	๘
๑๖	Q อาสา	๐		๐
รวม		๒,๔๕๖	๒,๔๖๓	๒,๘๘๘

ที่มา : สำนักงานเกษตรจังหวัดอุทัยธานี

๒.๗ จำนวนปราชญ์ชาวบ้านของจังหวัด ภายใต้โครงการเกษตรตามแนวทฤษฎีใหม่ โดยยึดปรัชญาเศรษฐกิจพอเพียง (ข้อมูลปัจจุบัน ถ้ามี ๓.๗ จำนวนปราชญ์ชาวบ้านของจังหวัดภายใต้โครงการเกษตรตามแนวทฤษฎีใหม่ โดยยึดปรัชญาเศรษฐกิจพอเพียง (ข้อมูลปัจจุบัน ถ้ามี)

ตารางที่ ๒๕ ข้อมูลปราชญ์ชาวบ้านแยกรายอำเภอ

อำเภอ	จำนวน (ราย)
หนองฉาง	๑
ห้วยคต	๑

ที่มา : สำนักงานเกษตรและสหกรณ์จังหวัดอุทัยธานี

๒.๘ ข้อมูลด้านการเกษตรอื่นๆ ที่เกี่ยวข้อง เช่น ข้อมูล Smart Farmer, Young Smart Farmer, แหล่งแปรรูป, แหล่งกระจายสินค้า ฯลฯ

ตารางที่ ๒๖ ข้อมูล Smart Farmer และ Young Smart Farmer ของจังหวัดอุทัยธานี

อำเภอ	Smart Farmer							YSF	รวมทั้งสิ้น
	ประมง	ปศุสัตว์	เกษตร	สหกรณ์	ปฏิรูปที่ดิน	ชานาชั้นนำ	หม่อนไหม	เกษตร	
เมืองอุทัยธานี	๓๕	๑๐	๕๔	๑๒	๐	๐	๐	๘	๑๑๙
หนองขาหย่าง	๐	๑๐	๔๓	๑๑	๐	๕	๐	๓	๗๒
หนองฉาง	๕๕	๑๐	๙๗	๔	๐	๒๗	๐	๖	๑๙๙
สว่างอารมณ์	๓๔	๑๐	๔๙	๑๔	๐	๐	๐	๔	๑๑๑
ทัพทัน	๒๘	๑๐	๔๑	๑๕	๐	๐	๐	๗	๑๐๑
ลานสัก	๐	๑๐	๖๕	๐	๐	๕	๒	๑๔	๙๖
ห้วยคต	๑๔	๑๐	๔๖	๑๒	๐	๕	๐	๗	๙๔
บ้านไร่	๓๔	๑๐	๕๗	๕	๐	๐	๔	๒๒	๑๓๒
รวม	๒๐๐	๘๐	๔๕๒	๗๓	๐	๔๒	๖	๗๑	๙๒๔

ที่มา : สำนักงานเกษตรจังหวัดอุทัยธานี

๒.๘.๑ ข้อมูลศูนย์เรียนรู้การเพิ่มประสิทธิภาพการผลิตสินค้าเกษตร (ศพก.)

ตารางที่ ๒๗ ศูนย์เรียนรู้การเพิ่มประสิทธิภาพการผลิตสินค้าเกษตร จังหวัดอุทัยธานี

ลำดับที่	สถานที่ตั้ง				ชื่อเกษตรกรต้นแบบ	สินค้าหลัก
	บ้านเลขที่	หมู่	ตำบล	อำเภอ		
๑	บ้านสะพานหิน	๓	หาดตะนง	เมืองอุทัยธานี	นายฉลอง ชังบิน	ข้าว
๒	บ้านหนองกาหลง	๔	หลุมเข้า	หนองขาหย่าง	นายอนันต์ เครือทอง	ข้าว
๓	บ้านป่าเลา	๓	เขาบางแกรก	หนองฉาง	นายวิเชียร กิตา	ข้าว
๔	บ้านหนองสีเหลี่ยม	๑๑	บ่อยาง	สว่างอารมณ์	นายอำนาจ รูปบูชา	มันสำปะหลัง
๕	๙๙	๘	ทัพทัน	ทัพทัน	นายสันต์ วัฒนกุล	ข้าว
๖	บ้านหนองปลาไหล	๑๐	ประดู่เย็น	ลานสัก	นางพิสมัย ชูศักดิ์	ข้าว
๗	๒๐๘	๒	สุขฤทัย	ห้วยคต	นายวิเชียร จบศรี	ข้าว
๘	๒๐๖	๕	หนองจอก	บ้านไร่	นายเกิน ชันวิชัย	อ้อย

๒.๘.๒ ข้อมูลกลุ่มเกษตรกรที่เข้าร่วมโครงการระบบส่งเสริมการเกษตรแบบแปลงใหญ่จังหวัดอุทัยธานี
 ตารางที่ ๒๘ ข้อมูลกลุ่มเกษตรกรที่เข้าร่วมโครงการระบบส่งเสริมการเกษตรแบบแปลงใหญ่ จังหวัดอุทัยธานี
 ปี ๒๕๖๔ - ๒๕๖๖

ลำดับ ที่	ปีที่เข้า รวมฯ	ชื่อแปลง ใหญ่	ชนิด สินค้า	ที่ตั้งแปลงใหญ่			เกษตรกร (ราย)	พื้นที่ (ไร่)	ชื่อ-สกุล ประธาน
				หมู่ที่	ตำบล	อำเภอ			
๑	๒๕๖๔	ข้าวโพดเลี้ยง สัตว์ตำบล ระบำ	ข้าวโพด เลี้ยงสัตว์	๑๓	ระบำ	ลานสัก	๓๖	๖๒๐	นายเฉลิม ชี้นำพันธุ์
๒	๒๕๖๔	แปลงใหญ่ ยางพารา คอกควาย	ยางพารา	๒	คอก ควาย	บ้านไร่	๑๐๗	๑,๕๗๑	นายสนัด อุ้นพิมพ์
๓	๒๕๖๔	แปลงใหญ่ ยางพาราเจ้า วัด	ยางพารา	๔	เจ้าวัด	บ้านไร่	๑๒๙	๑,๕๗๑	นายสมควร ฉัตรธรรม
๔	๒๕๖๔	แปลงใหญ่ ยางพารา บ้านไร่	ยางพารา	๒	ห้วยแห้ง	บ้านไร่	๓๘	๖๕๔	นายประสิทธิ์ คุณประสาท
๕	๒๕๖๔	แปลงใหญ่ ยางพารา ลานสัก	ยางพารา	๑	ทุ่งนางาม	ลานสัก	๖๒	๑,๐๓๙	นายสมเชาว์ ชโลธร
๖	๒๕๖๔	กลุ่มผู้ปลูก ผักปลอดภัย บ้านหนอง มะกอก	พืชผัก	๓	หนอง นางนวล	หนองฉาง	๓๒	๑๐๕	นายรพีรัฐ ธิระการ
๗	๒๕๖๔	วิสาหกิจ ชุมชนแปลง ใหญ่พืชผัก ตำบลหนอง ยายดา	พืชผัก	๖	หนอง ยายดา	ทัพทัน	๖๐	๓๐๐	นางปัทมา ภร มาภวงษ์
๘	๒๕๖๔	ข้าวโพดเลี้ยง สัตว์แปลง ใหญ่ ทองกลาง	ข้าวโพด เลี้ยงสัตว์	๓	ทองกลาง	ห้วยคต	๓๐	๔๔๓	นายประเวก อยู่รอง
๙	๒๕๖๔	มันสำปะหลัง แปลงใหญ่ป่า บัว	มัน สำปะหลัง	๙	สุขฤทัย	ห้วยคต	๓๐	๗๒๑	นางบุญทำ สุนนชัย
๑๐	๒๕๖๔	มันสำปะหลัง แปลงใหญ่ บ้านหลังเขา	มัน สำปะหลัง	๕	ห้วยคต	ห้วยคต	๓๐	๓๓๐	นางสำเนา พรหมจาด

ที่มา สำนักงานเกษตรจังหวัดอุทัยธานี

ณ วันที่ ๗ สิงหาคม ๒๕๖๖

ตารางที่ ๒๘ ข้อมูลกลุ่มเกษตรกรที่เข้าร่วมโครงการระบบส่งเสริมการเกษตรแบบแปลงใหญ่ จังหวัดอุทัยธานี ปี ๒๕๖๔ - ๒๕๖๖ (ต่อ)

ลำดับที่	ปีที่เข้าร่วมฯ	ชื่อแปลงใหญ่	ชนิดสินค้า	ที่ตั้งแปลงใหญ่			เกษตรกร (ราย)	พื้นที่ (ไร่)	ชื่อ-สกุล ประธาน
				หมู่ที่	ตำบล	อำเภอ			
๑๑	๒๕๖๔	อ้อยโรงงานแปลงใหญ่ร่องว่า	อ้อย	๙	สุขฤทัย	ห้วยคต	๓๐	๓๙๑	นายพีระ จินกสิกิจ
๑๒	๒๕๖๔	ข้าวโพดเลี้ยงสัตว์บ้านป่าพริกตำบลทุ่งโพ	ข้าวโพดเลี้ยงสัตว์	๕	ทุ่งโพ	หนองฉาง	๕๑	๗๔๐	นายธัญญากร จันทร์หอม
๑๓	๒๕๖๔	ข้าวโพดเลี้ยงสัตว์บ้านหาดทรายงาม	ข้าวโพดเลี้ยงสัตว์	๘	ระบำ	ลานสัก	๓๑	๕๓๐	นางจีปณัฐ พงศ์ภาคักดี
๑๔	๒๕๖๔	อ้อยโรงงานตำบลหนองจอก	อ้อย	๕	หนองจอก	บ้านไร่	๓๐	๔๒๗	นายเผด็จ ป้อมคำ
๑๕	๒๕๖๔	มันสำปะหลังสหกรณ์การเกษตรสว่างอารมณ์จำกัด	มันสำปะหลัง	๑	สว่างอารมณ์	สว่างอารมณ์	๓๑	๖๔๘	นายเสนาะ โพธิ์กลาง
๑๖	๒๕๖๔	ยางพาราห้วยคตคุ้มเกล้า	ยางพารา	๗	คอกควาย	บ้านไร่	๔๘	๖๕๕.๒๓	นายสมโภชน์ ย่นพันธ์
๑๗	๒๕๖๖	แปลงใหญ่ส้มโอปลอดภัยบ้านไร่	ส้มโอ	๗	บ้านไร่	บ้านไร่	๔๙	๓๓๙	นายธนินทร์ หัวเพ็ชร

ที่มา สำนักงานเกษตรจังหวัดอุทัยธานี

ณ วันที่ ๗ สิงหาคม ๒๕๖๖

๒.๘.๒ ข้อมูลสถานการณ์หม่อนไหมของจังหวัดอุทัยธานี

ตารางที่ ๒๙ ข้อมูลเกษตรกรผู้ปลูกหม่อนไหมในจังหวัดอุทัยธานี (ไหมอุตสาหกรรม) ขายให้ บ.จุลไหมไทย (ทำMOU)

อำเภอ	เกษตรกร (ราย)	พื้นที่ปลูก (ไร่)	ผลผลิตใบหม่อนต่อไร่เฉลี่ย (กก./ไร่)	ผลผลิตรังไหมเฉลี่ย (กก./กล่อง)
ลานสัก	๘๒	๖๓๖.๕	๑,๒๐๐	๕๐-๖๕
บ้านไร่	๖๔	๔๑๒.๕	๑,๒๐๐	๕๐-๖๕
รวม/เฉลี่ย	๑๔๖	๑,๐๔๙	๑,๒๐๐	๕๐-๖๕

ที่มา ศูนย์หม่อนไหมเฉลิมพระเกียรติสมเด็จพระนางเจ้าสิริกิติ์ พระบรมราชินีนาถ กาญจนบุรี ณ วันที่ ๗ สิงหาคม ๒๕๖๖

หมายเหตุ : - ใบหม่อนนำไปเลี้ยงไหมเพื่อจำหน่ายรัง
- ราคาขึ้นอยู่กับมาตรฐานของบริษัท

ตารางที่ ๓๐ ข้อมูลเกษตรกรที่ทอผ้าไหมและรับรองมาตรฐานผลิตภัณฑ์ผ้าไหมไทย (ตรานกยูงพระราชทาน) จำนวน ๒๔๐ ราย จำนวน ๑๓ กลุ่ม ผลผลิตผ้าไหม รวม ๕๑๐.๔๘ เมตร (ปี ๒๕๖๕)

กลุ่มเกษตรกร	จำนวน (ราย)
๑. กลุ่มพัฒนาอาชีพบ้านโคกหม้อ ต.โคกหม้อ อ.ทัพทัน	๒๙
๒. กลุ่มทอผ้าวิสาหกิจชุมชนแปลงใหญ่ ต.ลานสัก อ.ลานสัก	๑๑
๓. กลุ่มทอผ้าโสดา ต.ทัพหลวง อ.บ้านไร่	๑๘
๔. กลุ่มทอผ้าบ้านภูจวง ต.ทัพหลวง อ.บ้านไร่	๔๔
๕. กลุ่มทอผ้าบ้านพลสุข ต.บ้านบึง อ.บ้านไร่	๒๓
๖. กลุ่มทอผ้าพื้นเมืองลายโบราณบ้านผาทัง ต.ห้วยแห้ง อ.บ้านไร่	๒๒
๗. กลุ่มทอผ้าบ้านบึง ต.บ้านบึง อ.บ้านไร่	๑๑
๘. กลุ่มแปรรูปและจำหน่ายผ้าทอพื้นบ้าน หมู่ ๑ ต.ห้วยแห้ง อ.บ้านไร่	๑๓
๙. กลุ่มแต้มตะกอ ต.โคกหม้อ อ.ทัพทัน	๒๔
๑๐. กลุ่มทอผ้าศรีสุตา ต.ห้วยแห้ง อ.บ้านไร่	๑๑
๑๑. กลุ่มทอผ้าบ้านทุ่งนา ต.ทัพหลวง อ.บ้านไร่ ๒๕	๒๕
๑๒. กลุ่มทอผ้าบ้านห้วยรอบ ต.ห้วยรอบ อ.หนองขาหย่าง	๖
๑๓. กลุ่มไหมภูค้ำ ต.อุทัยใหม่ อ.เมือง	๓

ที่มา ศูนย์หม่อนไหมเฉลิมพระเกียรติสมเด็จพระนางเจ้าสิริกิติ์ พระบรมราชินีนาถ กาญจนบุรี ณ วันที่ ๗ สิงหาคม ๒๕๖๖

ตารางที่ ๓๑ ข้อมูลจำนวนร้านค้าจำหน่ายผ้าไหมที่ได้มาตรฐาน (Certified Thai Silk Shop)

ร้านค้าจำหน่ายผ้าไหมที่ได้มาตรฐาน (Certified Thai Silk Shop)
๑. กลุ่มทอผ้าพื้นเมืองลายโบราณบ้านผาทัง ต.ห้วยแห้ง อ.บ้านไร่
๒. กลุ่มทอผ้าบ้านบึง ต.บ้านบึง อ.บ้านไร่
๓. กลุ่มไหมภูค้ำ ต.อุทัยใหม่ อ.เมือง

ที่มา ศูนย์หม่อนไหมเฉลิมพระเกียรติสมเด็จพระนางเจ้าสิริกิติ์ พระบรมราชินีนาถ กาญจนบุรี ณ วันที่ ๗ สิงหาคม ๒๕๖๖

๒.๘.๓ ข้อมูลสถานการณ์ยางพาราของจังหวัดอุทัยธานี

ตารางที่ ๓๒ ข้อมูลเกษตรกรผู้ปลูกยางพาราในจังหวัดอุทัยธานี ที่มีเอกสารสิทธิ์ และไม่มีเอกสารสิทธิ์

อำเภอ	เกษตรกร (ราย)	พื้นที่ปลูก (ไร่)	พื้นที่เก็บเกี่ยว (ไร่)	ผลผลิตต่อปี (ตัน)	ผลผลิตต่อไร่ (กก.)
ทัพทัน	๒๐	๓๔๗.๖๒	๓๒๗.๖๒	๗๗.๙๓	๒๓๗.๘๘
สว่างอารมณ์	๓๔	๖๔๐.๗๒	๕๗๐.๓๕	๑๓๙.๓๗	๒๔๔.๓๖
หนองฉาง	๔๓	๗๓๘.๕๑	๖๕๒.๔๑	๑๗๘.๔๗	๒๗๓.๕๖
บ้านไร่	๑,๑๒๖	๑๙,๕๘๗.๐๖	๑๖,๖๘๐.๖๕	๕,๑๐๒.๖๖	๓๐๕.๙๐
ลานสัก	๑๒๘	๒,๖๖๑.๒๔	๒,๔๘๐.๑๓	๕๗๖.๘๐	๒๓๒.๕๗
ห้วยคต	๕๑๒	๙,๙๗๘.๙๔	๙,๓๔๐.๑๕	๒,๕๕๔.๑๐	๒๗๓.๔๕
รวม	๑,๘๖๓	๓๓,๙๕๔.๐๘	๓๐,๐๕๑.๓๑	๘,๖๒๙.๓๓	๒๘๗.๑๕

ที่มา : การยางแห่งประเทศไทยจังหวัดอุทัยธานี

ข้อมูล ณ วันที่ ๗ สิงหาคม ๒๕๖๖

หมายเหตุ: ประกาศคณะกรรมการการยางแห่งประเทศไทย เรื่อง หลักเกณฑ์ วิธีการ และเงื่อนไขการขึ้นทะเบียนเกษตรกรชาวสวนยาง (ฉบับที่ ๒) พ.ศ.๒๕๖๔ ได้ให้ผู้ปลูกยางในพื้นที่ที่ไม่มีเอกสารสิทธิ์การใช้ที่ดิน (บัตรชมพู) สามารถขึ้นทะเบียนเกษตรกรชาวสวนยางได้เช่นเดียวกับผู้ปลูกยางในพื้นที่ที่มีเอกสารสิทธิ์ (บัตรเขียว) เรียบร้อยแล้ว ดังนั้นจึงไม่มีการแบ่งแยกข้อมูลพื้นที่เก็บเกี่ยว ผลผลิต และผลผลิตต่อไร่ของบัตรเขียว และบัตรชมพูอีกต่อไป

๒.๘.๔ พื้นที่ปฏิรูปที่ดินเพื่อเกษตรกรรม

ตารางที่ ๓๓ การจัดที่ดินให้แก่เกษตรกรในเขตปฏิรูปที่ดิน ปี ๒๕๖๓ - ๒๕๖๕

อำเภอ	มอบเอกสารสิทธิ์ ส.ป.ก. ๔-๐๑								
	ปี ๒๕๖๓			ปี ๒๕๖๔			ปี ๒๕๖๕		
	พื้นที่ (ไร่)	เกษตรกร (ราย)	จำนวน (แปลง)	พื้นที่ (ไร่)	เกษตรกร (ราย)	จำนวน (แปลง)	พื้นที่ (ไร่)	เกษตรกร (ราย)	จำนวน (แปลง)
ลานสัก	๗๘๘-๑-๙๕	๘๙	๘๙	๒,๑๒๕-๓-๖๖	๑๖๙	๑๖๙	๑,๓๑๖-๐-๙๑	๑๐๐	๑๐๐
บ้านไร่	๗๖๔-๒-๖๑	๘๗	๘๗	๑,๓๑๕-๑-๑๓	๙๖	๙๖	๖๔๗-๑-๕๑	๕๐	๕๐
สว่างอารมณ์	๔๘๘-๓-๙๓	๕๔	๕๔	๘๘๕-๐-๑๓	๕๘	๕๘	๖๖๑-๐-๗	๕๐	๕๐
ห้วยคต	๑๙๒-๑-๔๕	๖๔	๖๔	๖๖๖-๒-๑๕	๗๙	๗๙	๑๘๘-๐-๓๗	๑๙	๑๙
ทัพทัน	๒๘๘-๑-๙๘	๒๒	๒๒	๔๐๕-๓-๒๐	๓๒	๓๒	๓๘๘-๓-๓๒	๒๖	๒๖
หนองฉาง	๕๑-๐-๘๑	๑๐	๑๐	๒๖๒-๒-๗๔	๒๑	๒๑	๑๑๘-๒-๖๙	๑๑	๑๑

ที่มา : สำนักงานการปฏิรูปที่ดินจังหวัดอุทัยธานี

ข้อมูล ณ วันที่ ๘ สิงหาคม ๒๕๖๖

ส่วนที่ ๓

การวิเคราะห์สภาพแวดล้อมด้านการเกษตรและสหกรณ์ของจังหวัด

การวิเคราะห์สภาพแวดล้อมด้านการเกษตรและสหกรณ์ของจังหวัดอุทัยธานี เป็นการวิเคราะห์สภาพแวดล้อมภายในและภายนอกจังหวัด ที่จะมีผลกระทบต่อการพัฒนาด้านการเกษตรและสหกรณ์ของจังหวัดอุทัยธานี ซึ่งข้อมูลที่ได้จากการวิเคราะห์จะนำมาเป็นพื้นฐานในการกำหนดทิศทางการพัฒนาการเกษตรและสหกรณ์ ตามเครื่องมือที่ใช้ในการวิเคราะห์ ดังนี้

การใช้เครื่องมือการวิเคราะห์ SWOT (SWOT Analysis) เป็นการวิเคราะห์เพื่อกำหนดกลยุทธ์ โดยกำหนดระยะเวลาหรือช่วงเวลาในการดำเนินงานเพื่อนำมาวิเคราะห์สถานการณ์ โดยดูจากจุดแข็งและจุดอ่อน และดูจากโอกาสและอุปสรรคจากภายนอก แล้วนำมาวิเคราะห์และประเมินสถานการณ์และกำหนดเวลาในการดำเนินงาน รวมทั้งใช้ประกอบการกำหนดกลยุทธ์เพื่อความสำเร็จสู่องค์กร SWOT เป็นตัวย่อที่มีความหมาย ดังนี้

Strengths	จุดแข็งหรือข้อได้เปรียบขององค์กร (ปัจจัยภายใน)
Weakness	จุดอ่อนหรือข้อเสียเปรียบขององค์กร (ปัจจัยภายใน)
Opportunities	โอกาสที่จะทำให้องค์กรดำเนินการได้ (ปัจจัยภายนอก)
Threats	อุปสรรค ข้อจำกัด หรือปัจจัยที่คุกคามการดำเนินงานขององค์กร (ปัจจัยภายนอก)

การวิเคราะห์สภาพแวดล้อมภายใน ใช้หลักการวิเคราะห์ตามแนวคิดของ McKinsey ๗ S เป็นการวิเคราะห์สภาพแวดล้อมภายใน โดยนำปัจจัย ๗ ด้านมาวิเคราะห์ ดังนี้ ๑) กลยุทธ์ขององค์กร (Strategy) ๒) โครงสร้างองค์กร (Structure) ๓) ระบบการปฏิบัติงาน (System) ๔) บุคลากร (Staff) ๕) ทักษะ ความรู้ ความสามารถ (Skill) ๖) รูปแบบการบริหารจัดการ (Style) และ ๗) ค่านิยม (Share value)

การวิเคราะห์สภาพแวดล้อมภายนอก (External Environment) เป็นการวิเคราะห์สภาพที่เป็นโอกาส (Opportunities) หรืออุปสรรค (Threats) โดยพิจารณาถึงแนวโน้มของปัจจัยที่มีอิทธิพลต่อความคงอยู่และการขยายตัวของภารกิจ มีทั้งปัจจัยที่เป็นโอกาสและปัจจัยที่เป็นอุปสรรคที่ส่งผลกระทบต่อการบริหารจัดการ ซึ่งไม่สามารถควบคุมได้ หรือควบคุมได้ในระยะสั้นๆ โดยสามารถใช้หลักการวิเคราะห์ที่เรียกว่า PEST ซึ่งมีปัจจัยที่ต้องนำมาวิเคราะห์ ซึ่งแบบ PEST เป็นการวิเคราะห์สภาพแวดล้อมภายนอกที่นำปัจจัย ๔ ด้าน ที่ส่งผลกระทบต่อการบริหารจัดการให้บรรลุวัตถุประสงค์ มาวิเคราะห์ให้ความสำคัญกับผู้รับบริการและผู้มีส่วนได้ส่วนเสีย (Stakeholders) ดังนี้

- ๑) ด้านการเมือง (Political Factors : P) เป็นการวิเคราะห์เรื่องกฎหมาย กฎระเบียบที่เกี่ยวข้อง
- ๒) ด้านเศรษฐกิจ (Economic Factors : E) เป็นการวิเคราะห์เรื่องสภาพและแนวโน้มเศรษฐกิจ สภาพเศรษฐกิจ ภาวะทางการเงิน การว่างงาน อัตราการขยายตัวทางเศรษฐกิจ อัตราดอกเบี้ย และการลงทุนต่างๆ
- ๓) ด้านสังคมและวัฒนธรรม (Social – cultural Factor : S) เป็นการวิเคราะห์เรื่อง โครงสร้างประชากร ระบบการศึกษา ค่านิยม ความเชื่อ วัฒนธรรม ขนบธรรมเนียมประเพณี แนวคิดอนุรักษ์ คุณภาพชีวิต การอนามัย สภาพและกระแสสังคมและชุมชนที่แวดล้อม ความต้องการของประชาชน ปัญหาของสังคม เครือข่ายความร่วมมือระหว่างหน่วยงานของรัฐ

- ๔) ด้านเทคโนโลยี (Technological Factors : T) การวิเคราะห์เรื่องความก้าวหน้าทางเทคโนโลยี เทคโนโลยีสารสนเทศ เทคโนโลยีการบริหาร ภูมิปัญญาท้องถิ่น
- ๕) ปัจจัยด้านสิ่งแวดล้อม (Environment Factors) เช่น สภาพภูมิอากาศ ภูมิประเทศ ธรรมชาติ
- ๖) ปัจจัยด้านกฎหมาย (Law/Legal Factors) เช่น กฎหมายแรงงาน กฎหมายคุ้มครองผู้บริโภค ระเบียบข้อบังคับด้านธุรกิจ

การวิเคราะห์สภาพแวดล้อมภายในโดย McKinsey 7-S Framework

ซึ่งจะวิเคราะห์ว่ามี จุดแข็ง จุดอ่อน อย่างไรในปัจจัยทั้ง ๗ ประการ ประกอบด้วย

๑. กลยุทธ์ (Strategy)
๒. โครงสร้างขององค์กร (Structure)
๓. ระบบการปฏิบัติงาน (System)
๔. บุคลากร (Staff)
๕. ทักษะ ความรู้ ความสามารถ (Skill)
๖. รูปแบบการบริหารจัดการ (Style)
๗. ค่านิยมร่วม (Shared Values)

ตารางที่ ๓๔ การวิเคราะห์สภาพแวดล้อมภายในโดย McKinsey 7-S Framework

7-S McKinsey	จุดแข็ง (Strength)	จุดอ่อน (Weakness)
กลยุทธ์ (Strategy)	<p>S๑ จังหวัดอุทัยธานีเป็นเมืองมรดกโลก มีแหล่งท่องเที่ยวทางธรรมชาติและวัฒนธรรมที่หลากหลาย</p> <p>S๒ จังหวัดอุทัยธานีมีการขับเคลื่อนงานด้านสมุนไพร (Herbal City) โดยรัฐบาลได้กำหนดให้เป็น ๑ ใน ๑๔ จังหวัดเป็นเมืองสมุนไพรด้านแหล่งวัตถุดิบสมุนไพร</p> <p>S๓ จังหวัดอุทัยธานีมีการขับเคลื่อนงานด้านการเกษตรกำหนดให้เป็นเมืองเกษตรปลอดภัย</p> <p>S๔ จังหวัดอุทัยธานีมีเอกลักษณ์ทางวัฒนธรรม ประเพณีทางชาติพันธุ์ที่หลากหลาย</p>	<p>W๑ ยังขาดการขับเคลื่อนและเชื่อมโยงนโยบายกับหน่วยงานที่เกี่ยวข้องอย่างเป็นรูปธรรม</p> <p>W๒ เกษตรกรรายย่อยขาดเงินทุนหมุนเวียน มีหนี้สิน และมีรายได้น้อย</p> <p>W๓ เกษตรกรบางส่วนไม่มีที่ดินของตนเอง ส่วนใหญ่เป็นพื้นที่เช่า</p> <p>W๔ เกษตรกรบางรายทำการเกษตรไม่เหมาะสมกับพื้นที่</p> <p>W๕ สถานการณ์ฝุ่น PM_{2.5}</p>
โครงสร้างขององค์กร (Structure)	<p>S๕ จังหวัดอุทัยธานี มีภูมิประเทศและภูมิอากาศ ที่มีความหลากหลายเหมาะสมกับการปลูกพืชได้ทั้งพืชเมืองหนาวและพืชเมืองร้อน</p>	<p>W๖ ระบบชลประทานยังไม่ครอบคลุมพื้นที่การเกษตร(พื้นที่ในเขตชลประทานร้อยละ ๑๑) ทำให้ปริมาณน้ำไม่เพียงพอในฤดูแล้งส่งผลให้พื้นที่เพาะปลูกส่วน</p>

7-S McKinsey	จุดแข็ง (Strength)	จุดอ่อน (Weakness)
	<p>S๖ มีโรงงานแปรรูปมันสำปะหลัง ๒ แห่ง และโรงงานน้ำตาล ๒ แห่ง ตั้งอยู่ในจังหวัด</p> <p>S๗ เป็นแหล่งผลิตและจำหน่ายพันธุ์กระป๋องสวยงามและกระป๋องเนื้อที่สำคัญ</p> <p>S๘ จังหวัดอุทัยธานีมีชมรมพัฒนาและอนุรักษ์ควายไทยและมีศูนย์ผลิตน้ำเชื้อกระป๋องพันธุ์ดีที่ผ่านการรับรองมาตรฐานจากกรมปศุสัตว์ จำนวน ๑ แห่ง</p> <p>S๙ มีตลาดซื้อขายโคกระบือประจำจังหวัดขนาดใหญ่</p> <p>S๑๐ มีแม่น้ำสะแกกรัง เป็นแหล่งน้ำทางวัฒนธรรมของชุมชนเรือนแพ และเป็นเพาะเลี้ยงสัตว์น้ำจืดที่สำคัญ โดยเฉพาะปลาแรด ซึ่งเป็นสิ่งบ่งชี้ทางภูมิศาสตร์ (GI) ของจังหวัดอุทัยธานี</p> <p>S๑๑ เป็นแหล่งผลิตสินค้าเกษตรปลอดภัย สินค้าเกษตรอินทรีย์ และสินค้าเกษตรอัตลักษณ์ ที่มีความหลากหลาย เช่น ข้าวอินทรีย์ มะม่วงน้ำดอกไม้ ปลาแรด ผักปลอดภัยทุเรียน และกระป๋อง เป็นต้น</p> <p>S๑๒ มีศูนย์เรียนรู้เพิ่มประสิทธิภาพการผลิตสินค้าเกษตร (ศพก.) ในพื้นที่ครอบคลุมทุกอำเภอ</p> <p>S๑๓ ส่วนราชการของกระทรวงเกษตรและสหกรณ์ในระดับจังหวัดให้ความร่วมมือในการขับเคลื่อนงานด้านการเกษตรไปในทิศทางเดียวกัน</p>	<p>ใหญ่ได้รับผลกระทบจากฝนทิ้งช่วงและภัยแล้งเป็นประจำทุกปี</p> <p>W๗ พื้นที่เพาะปลูกส่วนใหญ่ต้องอาศัยน้ำฝนในการเพาะปลูกพืชเป็นหลัก</p> <p>W๘ การขุดเจาะน้ำใต้ดินไม่สามารถทำได้ทุกพื้นที่และต้นทุนการขุดเจาะที่สูง</p> <p>W๙ จังหวัดอยู่ห่างไกลจากแหล่งรับซื้อผลผลิต เช่น ตลาดไท ตลาดสี่มุมเมือง เป็นต้น ทำให้เกิดต้นทุนด้านการขนส่ง (Logistic)</p> <p>W๑๐ ขาดการเชื่อมโยงสถานที่ท่องเที่ยวทางธรรมชาติ ทางวัฒนธรรม และการท่องเที่ยวเชิงเกษตร เพื่อกระตุ้นเศรษฐกิจอย่างเป็นรูปธรรม</p> <p>W๑๑ จังหวัดอุทัยธานีไม่มีเส้นทางคมนาคมสายหลักผ่านจังหวัด ทำให้การขยายตัวของธุรกิจการท่องเที่ยวและการท่องเที่ยวเชิงเกษตรเป็นไปได้ยาก</p>
<p>ระบบการปฏิบัติงาน (System)</p>	<p>S๑๔ มีการจัดสรรพื้นที่ ส.ป.ก. ภายใต้คณะกรรมการนโยบายที่ดินแห่งชาติ (คทช.) ให้กับเกษตรกรเช่าทำประโยชน์เพื่อการทำเกษตรกรรมในพื้นที่</p>	<p>W๑๒ เกษตรกรขาดความรู้เรื่องการบริหารจัดการและการตลาดสินค้าเกษตร</p> <p>W๑๓ ขาดการบริหารจัดการน้ำที่ดีในพื้นที่เพาะปลูก และเกษตรกรบางส่วน</p>

7-S McKinsey	จุดแข็ง (Strength)	จุดอ่อน (Weakness)
	<p>S๑๕ มีการบริหารจัดการน้ำอย่างเป็นระบบ จากอ่างเก็บน้ำหลักจำนวน ๒ แห่ง</p> <p>S๑๖ มีระบบเกษตรพันธสัญญา (สัญญาซื้อขายผลผลิตล่วงหน้า) ระหว่างบริษัทและกลุ่มเกษตรกรในพื้นที่</p>	<p>ยังทำการเกษตรเชิงเดี่ยว</p> <p>W๑๔ เกษตรกรบางส่วนยังพึ่งพิงสารเคมีในการผลิต</p> <p>W๑๕ เกษตรกรได้รับผลตอบแทนต่ำเนื่องจากส่วนใหญ่ ขายผลผลิตขั้นต้น</p>
บุคลากร (Staff)	<p>S๑๗ มีกลุ่มเกษตรกรและสถาบันเกษตรกร ที่มีศักยภาพและความพร้อมที่จะพัฒนาและเรียนรู้</p> <p>S๑๘ มี Smart Farmer Young และ Smart Farmer ที่สามารถเป็นต้นแบบและต่อยอดการพัฒนาการเกษตรในพื้นที่</p> <p>S๑๙ มีปราชญ์ชาวบ้านเป็นต้นแบบขององค์ความรู้</p>	<p>W๑๖ เกษตรกรขาดองค์ความรู้ในการแปรรูปผลผลิตรูปแบบใหม่ๆ เพื่อเพิ่มมูลค่าให้กับผลผลิตทางการเกษตรและขาดทักษะการทำการตลาดแบบมืออาชีพ</p> <p>W๑๗ เกษตรกรส่วนใหญ่เป็นผู้สูงอายุ ทำให้การนำเทคโนโลยีมาใช้ค่อนข้างเป็นไปได้ยากและต้องใช้เวลาในการเรียนรู้</p> <p>W๑๘ เกษตรกรรุ่นใหม่ (SF, YSF) ในพื้นที่ยังมีจำนวนน้อย เนื่องจากขาดแรงจูงใจในการทำการเกษตร</p> <p>W๑๙ การสร้างกลุ่มเครือข่ายของเกษตรกรยังขาดความเข้มแข็งด้านการบริหารจัดการกลุ่ม ส่งผลให้การพัฒนากลุ่มให้บรรลุเป้าหมาย</p> <p>W๒๐ บุคลากรของกระทรวงเกษตรและสหกรณ์ยังขาดทักษะด้านภาษา และเทคโนโลยีรูปแบบใหม่ๆ</p> <p>W๒๑ บุคลากรของกระทรวงเกษตรและสหกรณ์รุ่นใหม่ยังขาดทักษะงานด้านการส่งเสริมในพื้นที่</p> <p>W๒๒ หน่วยงานที่กำกับดูแลด้านอาหารปลอดภัยมีไม่เพียงพอ/ไม่มีหน่วยรับรองมาตรฐานสินค้าเกษตรในพื้นที่</p>
ทักษะ ความรู้ ความสามารถ (Skill)	<p>S๒๐ มีสถาบันอาชีวศึกษาหลายแห่งที่สามารถสนับสนุนองค์ความรู้และเป็นแหล่งเรียนรู้ด้านการเกษตรในพื้นที่</p>	<p>W๒๓ เกษตรกรขาดทักษะด้านเทคโนโลยีและนวัตกรรมที่ทันสมัยมาประยุกต์ใช้ในพื้นที่ของตนเอง</p> <p>W๒๔ เกษตรกรขาดศักยภาพในการบริหารจัดการโซ่อุปทานสินค้าเกษตร</p>

7-S McKinsey	จุดแข็ง (Strength)	จุดอ่อน (Weakness)
	<p>S๒๑ มีเกษตรกรรุ่นใหม่ (SF,YSF) สามารถเข้าถึงเทคโนโลยี มีความรู้ และถ่ายทอดความรู้ให้กับเกษตรกร และผู้ที่สนใจได้</p> <p>S๒๒ มีศูนย์ (ศพก.) ที่เป็นต้นแบบ การผลิตสินค้าเกษตรให้กับเกษตรกร และผู้ที่สนใจได้</p> <p>S๒๓ มีอาสาสมัครเกษตร (กม.) ซึ่งเป็นปรีชาให้คำแนะนำแก่เกษตรกรในพื้นที่ได้</p> <p>S๒๔ มีศูนย์ AIC เพื่อรวบรวมองค์ความรู้และเทคโนโลยีด้านการเกษตร สำหรับผู้ที่สนใจ</p>	<p>W๒๕ ขาดการพัฒนา ศพก. ให้มีการขับเคลื่อนที่ต่อเนื่องให้ทันต่อยุคสมัยที่เปลี่ยนแปลงไป</p> <p>W๒๖ ขาดการพัฒนาศูนย์ AIC ให้เกิดการเรียนรู้และต่อยอดนวัตกรรมอย่างเป็นรูปธรรม</p> <p>W๒๗ การเข้าถึงแหล่งข้อมูลจากหน่วยงานภาครัฐของเกษตรกรเพื่อนำข้อมูลไปใช้ประโยชน์ยังมีข้อจำกัด</p>
รูปแบบการบริหารจัดการ (Style)	<p>S๒๕ มีหน่วยงานในระดับจังหวัดและอำเภอ เพื่อขับเคลื่อนงานในพื้นที่</p> <p>S๒๖ มีคณะกรรมการขับเคลื่อนงานด้านการเกษตรระดับจังหวัด (SCP) และคณะทำงานขับเคลื่อนงานด้านการเกษตรระดับอำเภอ (SCD) เพื่อขับเคลื่อนงานด้านนโยบายสำคัญ และแก้ไขปัญหาภาคการเกษตรในพื้นที่</p> <p>S๒๗ มีการพัฒนาจุดรวมรวมและกระจายผลผลิตสินค้าเกษตรในพื้นที่</p>	<p>W๒๘ ขาดการประสานงานข้อมูลระดับหน่วยงานเพื่อนำมาวิเคราะห์ สังเคราะห์นำไปสู่การเชื่อมโยงการทำงานอย่างเป็นระบบ</p> <p>W๒๙ ขาดการวางแผนเชื่อมโยงการผลิตควบคุมการตลาด ตามนโยบาย “เกษตรผลิต พาณิชย์ตลาด” ในพื้นที่อย่างมีประสิทธิภาพ</p> <p>W๓๐ การดำเนินงานบูรณาการของหน่วยงานในสังกัดกระทรวงเกษตรและสหกรณ์ในพื้นที่ยังขาดการเชื่อมโยงกัน และการพัฒนาต่อยอดกลุ่มเกษตรกรเป้าหมายให้เกิดผลเป็นรูปธรรม</p> <p>W๓๑ ฐานข้อมูลด้านการเกษตรที่มีอยู่ในระบบยังไม่เป็นปัจจุบัน และไม่ใช่อะเอียด</p>
ค่านิยมร่วม (Shared Values)	S๒๘ การขับเคลื่อนและผลักดันการทำเกษตรในพื้นที่ให้เป็นเมือง “เกษตรปลอดภัย”	W๓๒ อัตราการขยายตัวการทำเกษตรปลอดภัยในพื้นที่ยังมีน้อย เนื่องจากเกษตรกรขาดแรงจูงใจในการเข้าสู่การรับรองมาตรฐาน

การวิเคราะห์สภาพแวดล้อมภายนอกโดย PESTEL Analysis

๑. ปัจจัยด้านการเมืองและกฎหมาย (Political Factors) เช่น นโยบายของรัฐ ระบบการปกครอง เสถียรภาพด้านการเมือง ความร่วมมือระหว่างประเทศ
๒. ปัจจัยด้านเศรษฐกิจ (Economic Factors) เช่น การปรับอัตราภาษี อัตราดอกเบี้ย อัตราการจ้างงาน ภาวะทางเศรษฐกิจ
๓. ปัจจัยด้านสังคมและวัฒนธรรม (Social cultural Factors) เช่น เพศ อายุ ระดับการศึกษา ค่านิยม การบริโภคอุปโภค
๔. ปัจจัยด้านเทคโนโลยี (Technological Factors) เช่น เครื่องจักรกลทางการเกษตร เทคโนโลยีสารสนเทศ
๕. ปัจจัยด้านกฎหมาย (Law/Legal Factors) เช่น กฎหมายแรงงาน กฎหมายคุ้มครองผู้บริโภค ระเบียบข้อบังคับด้านธุรกิจ
๖. ปัจจัยด้านสิ่งแวดล้อม (Environment Factors) เช่น สภาพภูมิอากาศ ภูมิประเทศ ธรรมชาติ

ตารางที่ ๓๕ การวิเคราะห์สภาพแวดล้อมภายนอกโดย PESTEL Analysis

PESTEL Analysis	โอกาส (Opportunity)	ข้อจำกัด (Threats)
ด้านการเมือง (Political Factors)	<p>O๑ นโยบายภาครัฐและกระทรวงเกษตรและสหกรณ์ส่งเสริมสนับสนุนให้เกิดการพัฒนาด้านการเกษตร ได้แก่ BCG Model, Food Safety, พลังงานทดแทน,Thailand ๔.๐, ส่งเสริมการท่องเที่ยว, เมืองสมุนไพร, คริวของโลก, เป้าหมายการพัฒนาที่ยั่งยืน (SDGs) ความมั่นคงทางอาหาร และเกษตรกรรมยั่งยืน</p> <p>O๒ การเปิดเขตการค้าเสรี (FTA) เพิ่มโอกาสการส่งออก ได้ตลาดใหม่ และขยายตลาดเดิม</p> <p>O๓ นโยบายภาครัฐส่งเสริมและสนับสนุนให้เกษตรกรเกิดการรวมกลุ่มเพื่อเข้าถึงแหล่งทุน</p> <p>O๔ AEC ทำให้ตลาดของสินค้าเกษตร/อุตสาหกรรมเกษตรมีโอกาสขยายตัวเพิ่มขึ้น</p>	<p>T๑ AEC และ FTA ทำให้สินค้าเกษตรบางชนิดมีคู่แข่งเพิ่มขึ้น</p> <p>T๒ นโยบายการให้ความช่วยเหลือเกษตรกรไม่มีความชัดเจน</p> <p>T๓ การเปลี่ยนแปลงทางการเมืองส่งผลให้บางนโยบายขาดความต่อเนื่อง</p>
ด้านเศรษฐกิจ (Economic Factors)	<p>O๕ การคมนาคม โลจิสติกส์มีความพร้อมและสะดวกการเชื่อมโยงภาคการเกษตรและการท่องเที่ยวเชิงพาณิชย์</p> <p>O๖ การปรับโครงสร้างหนี้</p>	<p>T๔ ภาวะสงครามระหว่างประเทศรัฐเซียและยูเครน ส่งผลกระทบต่อราคาปัจจัยการผลิต ได้แก่ ปุ๋ยเคมี น้ำมันเชื้อเพลิง มีราคาปรับตัวเพิ่มสูงขึ้นทำให้ต้นทุนการผลิตสินค้าเกษตรเพิ่มสูงขึ้น</p>

	<p>๐๗ มีการจัดงานเทศกาลควายไทยชิงถ้วยพระราชทานฯ เป็นประจำทุกปี ทำให้เกษตรกรผู้เลี้ยงกระบือมีโอกาสได้พัฒนาและยกระดับเป็นกระบือพันธุ์ดี (กระบือสวยงาม)</p>	<p>T๕ การระบาดของ COVID-๑๙ ต่อเนื่องหลายปีส่งผลกระทบต่อภาวะเศรษฐกิจโลกถดถอย ส่งผลต่อการส่งออกสินค้าเกษตร ประชาชนมีรายได้น้อยลง</p> <p>T๖ ราคาสินค้าเกษตรมีความผันผวน</p> <p>T๗ มาตรการกีดกันทางการค้า</p>
<p>ด้านสังคม (Social cultural Factors)</p>	<p>๐๘ กระแสการรักษาสุขภาพและการเข้าสู่สังคมผู้สูงอายุ แนวโน้มผู้บริโภคให้ความสำคัญกับการรักษาสุขภาพ ความต้องการอาหารปลอดภัยพืชสมุนไพรเพื่อสุขภาพ มีความต้องการเพิ่มสูงขึ้น</p> <p>๐๙ ความต้องการสมุนไพรเพิ่มขึ้น</p> <p>๐๑๐ การเข้าสู่สังคมผู้สูงอายุ เป็นโอกาสในการพัฒนาสินค้าและบริการที่สำคัญสำหรับผู้สูงอายุ</p> <p>๐๑๑ พฤติกรรมการซื้อของผู้บริโภคเปลี่ยนแปลง เช่น การซื้อขายผ่านระบบออนไลน์มีแนวโน้มเพิ่มสูงขึ้น</p>	<p>T๘ ผู้บริโภคส่วนใหญ่ยังไม่ตระหนักถึงการบริโภคสินค้าเกษตรปลอดภัย</p> <p>T๙ ขาดการประชาสัมพันธ์สร้างการรับรู้เรื่องการบริโภคสินค้าเกษตรปลอดภัย เพื่อลดอัตราความเสี่ยงจากการเกิดโรคของหน่วยงานที่เกี่ยวข้อง</p> <p>T๑๐ การขยายตัวของชุมชนเมืองทำให้พื้นที่ทำการเกษตรลดลง</p> <p>T๑๑ คนรุ่นใหม่สนใจอาชีพเกษตรน้อย</p> <p>T๑๒ การขาดแคลนแรงงานภาคเกษตร</p>
<p>ด้านเทคโนโลยี (Technological Factors)</p>	<p>๐๑๒ มีการส่งเสริมและสนับสนุนการทำเกษตรแบบอัจฉริยะ เพื่อลดการใช้แรงงานและเป็นการเพิ่มคุณภาพของผลผลิต</p> <p>๐๑๓ มีสถาบันที่สนับสนุนงานวิชาการงานวิจัย เพื่อนำนวัตกรรมมาต่อยอดและสร้างมูลค่าเพิ่มให้กับสินค้าเกษตร</p> <p>๐๑๔ ศูนย์ AIC สนับสนุนการพัฒนาขีดความสามารถในการแข่งขันภาคเกษตรด้วยเทคโนโลยีและนวัตกรรม</p> <p>๐๑๕ มีเทคโนโลยีที่ทันสมัย และเครื่องจักรกลทางการเกษตร ที่สามารถทดแทนแรงงานภาคเกษตร</p> <p>๐๑๖ สามารถเข้าถึงองค์ความรู้ได้สะดวกและรวดเร็วขึ้น</p> <p>๐๑๗ ความก้าวหน้าทางเทคโนโลยี และสังคมยุคดิจิทัล</p>	<p>T๑๓ การทำการเกษตรในพื้นที่ยังเน้นการทำการเกษตรในรูปแบบเดิม</p> <p>T๑๔ ขาดระบบการรักษาคุณภาพผลผลิตหลังการเก็บเกี่ยว</p> <p>T๑๕ นวัตกรรมเครื่องจักรที่มีอยู่ ราคาสูงเกษตรกรเข้าถึงยาก</p> <p>T๑๖ เกษตรกรผู้สูงอายุ การเข้าถึงเทคโนโลยีเป็นไปได้ยาก</p> <p>T๑๗ องค์ความรู้จากงานวิจัยด้านเกษตรถูกนำมาใช้น้อย</p>

<p>ด้านสิ่งแวดล้อม (Environmental Factors)</p>	<p>O๑๘ สภาพภูมิศาสตร์ สภาพอากาศเหมาะสมในการทำการเกษตร</p> <p>O๑๙ มีการรณรงค์ลดการเผาในพื้นที่เกษตรกรรมเพื่อลดปัญหาฝุ่นละอองขนาดเล็ก (PM_{2.5})</p> <p>O๒๐ กระแสการอนุรักษ์สิ่งแวดล้อม เพื่อลดภาวะโลกร้อน ทำให้มีการผลิตก๊าซ/บรรจุภัณฑ์โดยใช้วัตถุดิบจากสินค้าเกษตรที่เป็นมิตรกับสิ่งแวดล้อมเพิ่มมากขึ้น</p>	<p>T๑๘ โรคอุบัติใหม่/โรคระบาดในคน สัตว์และพืช ส่งผลกระทบต่อผลผลิตทางการเกษตรและส่งผลถึงต้นทุนการผลิตที่เพิ่มสูงขึ้น</p> <p>T๑๙ การเปลี่ยนแปลงของภูมิอากาศ (climate change) ภาวะโลกร้อน และภัยธรรมชาติส่งผลกระทบต่อปริมาณผลผลิตทั้งด้านพืช ด้านปศุสัตว์ และด้านประมง</p> <p>T๒๐ ทรัพยากรธรรมชาติ (ดิน น้ำ ป่าไม้) เสื่อมโทรม</p> <p>T๒๑ การตระหนักถึงผลกระทบและการให้ความสำคัญในการลดการเผาในพื้นที่เกษตรกรรมจากเกษตรกรยังมีน้อย</p>
<p>ด้านกฎหมาย (Law/Legal Factors)</p>	<p>O๒๑ มีกฎหมายคุ้มครองผู้บริโภค</p> <p>O๒๒ มีกฎหมายด้านสิ่งแวดล้อม</p>	<p>T๒๒ เกษตรกรขาดกรรมสิทธิ์ในที่ดินทำกิน</p> <p>T๒๓ การส่งเสริมเกษตรกรเข้าสู่การรับรองมาตรฐานมีปัญหาเรื่องกฎ ระเบียบ ข้อบังคับเกี่ยวกับเอกสารสิทธิ์ที่ดินทำกิน</p> <p>T๒๔ กฎ/ระเบียบ/ขั้นตอน ของสถาบันทางการเงินมีความเข้มงวดมากขึ้น ทำให้เกษตรกรและผู้ประกอบการเข้าถึงแหล่งเงินทุนได้ยากขึ้น</p>

การวิเคราะห์สภาพแวดล้อมด้านการเกษตรและสหกรณ์ของจังหวัดอุทัยธานี (SWOT Analysis)

ตารางที่ ๓๖ การจัดทำ TOWS Matrix เพื่อกำหนดแนวทางการพัฒนา

	S จุดแข็ง (ภายใน)	W จุดอ่อน (ภายใน)
ปัจจัยภายใน	<p>S๑ มีการขับเคลื่อนเมืองสมุนไพร (Herbal City)</p> <p>S๒ มีการขับเคลื่อนงานด้านเมืองเกษตรปลอดภัย</p> <p>S๓ จังหวัดอุทัยธานีมีเอกลักษณ์ทางวัฒนธรรม ประเพณีทางชาติพันธุ์ที่หลากหลาย</p> <p>S๔ ภูมิประเทศและภูมิอากาศ ที่มีความหลากหลาย เหมาะสมกับการปลูกพืชได้ทั้งพืชเมืองหนาวและพืชเมืองร้อน</p> <p>S๕ เป็นแหล่งผลิตและจำหน่ายพันธุ์กระบือสวยงาม และกระบือเนื้อที่สำคัญ</p> <p>S๖ มีตลาดซื้อขายโคกระบือประจำจังหวัดขนาดใหญ่</p> <p>S๗ มีแม่น้ำสะแกกรัง เป็นแหล่งเพาะเลี้ยงปลาแรด ซึ่งเป็นสิ่งบ่งชี้ทางภูมิศาสตร์ (GI) ของจังหวัด</p> <p>S๘ มีศูนย์เรียนรู้เพิ่มประสิทธิภาพการผลิตสินค้าเกษตร (ศพก.) ในพื้นที่ครอบคลุมทุกอำเภอที่เป็นต้นแบบการผลิตสินค้าเกษตรให้กับเกษตรกรและผู้สนใจได้</p> <p>S๙ ภาครัฐของการกระทรวงเกษตรและสหกรณ์ในระดับจังหวัดให้ความร่วมมือในการขับเคลื่อนงานด้านการเกษตรไปในทิศทางเดียวกัน</p> <p>S๑๐ มีการจัดสรรพื้นที่ ส.ป.ก. ภายใต้คณะกรรมการนโยบายที่ดินแห่งชาติ (คทช.) ให้กับเกษตรกรเข้าทำประโยชน์เพื่อการทำเกษตรกรรมในพื้นที่</p> <p>S๑๑ มีการบริหารจัดการน้ำอย่างเป็นระบบ</p> <p>S๑๒ มีกลุ่มเกษตรกรและสถาบันเกษตรกร ที่มีศักยภาพและความพร้อมที่จะพัฒนาและเรียนรู้</p> <p>S๑๓ มี SFY และ SF ที่สามารถเป็นต้นแบบและต่อยอดการพัฒนาการเกษตรในพื้นที่สามารถเข้าถึงเทคโนโลยี มีความรู้ และถ่ายทอดความรู้ให้กับเกษตรกรและผู้สนใจได้</p> <p>S๑๔ มีปราชญ์ชาวบ้านเป็นต้นแบบขององค์ความรู้</p> <p>S๑๕ มีศูนย์ AIC เพื่อรวบรวมองค์ความรู้และเทคโนโลยีด้านการเกษตรสำหรับผู้สนใจ</p> <p>S๑๖ มีการพัฒนาจตุรรมวบรวมและกระจายผลผลิตสินค้าเกษตรในพื้นที่</p>	<p>W๑ เกษตรกรรายย่อยขาดเงินทุนหมุนเวียน มีหนี้สิน และมีรายได้น้อย</p> <p>W๒ เกษตรกรบางรายทำการเกษตรไม่เหมาะสมกับพื้นที่</p> <p>W๓ ระบบชลประทานยังไม่ครอบคลุมพื้นที่การเกษตร</p> <p>W๔ การขุดเจาะน้ำใต้ดินไม่สามารถทำได้ทุกพื้นที่ และต้นทุนการขุดเจาะที่สูง</p> <p>W๕ สถานการณ์ฝุ่น PM๒.๕</p> <p>W๖ จังหวัดอยู่ห่างไกลจากแหล่งรับซื้อผลผลิตขนาดใหญ่</p> <p>W๗ ไม่มีเส้นทางคมนาคมสายหลักผ่านจังหวัด</p> <p>W๘ เกษตรกรขาดความรู้เรื่องการบริหารจัดการและการตลาดสินค้าเกษตร</p> <p>W๙ ขาดการบริหารจัดการน้ำที่ดีในพื้นที่เพาะปลูก และเกษตรกรบางส่วนยังทำการเกษตรเชิงเดี่ยว</p> <p>W๑๐ เกษตรกรบางส่วนยังพึ่งพิงสารเคมีในการผลิต</p> <p>W๑๑ เกษตรกรได้รับผลตอบแทนต่ำ เนื่องจากส่วนใหญ่ ขยายผลผลิตขึ้นต้น</p> <p>W๑๒ เกษตรกรขาดองค์ความรู้ในการแปรรูปผลผลิตรูปแบบใหม่ๆ และขาดทักษะการทำการตลาดแบบมืออาชีพ</p> <p>W๑๓ เกษตรกรขาดทักษะการนำเทคโนโลยีมาใช้และนวัตกรรมใหม่ๆ มาใช้ให้เกิดประโยชน์</p> <p>W๑๔ เกษตรกรรุ่นใหม่ (SF,YSF) ในพื้นที่ยังมีจำนวนน้อย เนื่องจากขาดแรงจูงใจในการทำการเกษตร</p> <p>W๑๕ หน่วยงานที่กำกับดูแลด้านอาหารปลอดภัยมีไม่เพียงพอ/ไม่มีหน่วยรับรองมาตรฐานสินค้าเกษตรในพื้นที่</p> <p>W๑๖ เกษตรกรขาดทักษะด้านเทคโนโลยีและนวัตกรรมที่ทันสมัยมาประยุกต์ใช้ในพื้นที่ของตนเอง</p> <p>W๑๗ เกษตรกรขาดศักยภาพในการบริหารจัดการโซ่อุปทานสินค้าเกษตร</p> <p>W๑๘ ขาดการพัฒนา ศพก. ให้มีการขับเคลื่อนที่ต่อเนื่องให้ทันต่อยุคสมัยที่เปลี่ยนแปลงไป</p> <p>W๑๙ ขาดการพัฒนาศูนย์ AIC ให้เกิดการเรียนรู้และต่อยอดนวัตกรรมอย่างเป็นรูปธรรม</p> <p>W๒๐ การเข้าถึงแหล่งข้อมูลจากหน่วยงานภาครัฐของเกษตรกรเพื่อนำข้อมูลไปใช้ประโยชน์ยังมีข้อจำกัด</p>
ปัจจัยภายนอก		

		<p>W จุดอ่อน (ภายใน)</p> <p>W๒๑ ขาดการประสานงานข้อมูลระดับหน่วยงาน เพื่อนำมาวิเคราะห์ ส่งเคราะห์นำไปสู่การเชื่อมโยงการทำงานอย่างเป็นระบบ</p> <p>W๒๒ ขาดการวางแผนเชื่อมโยงการผลิตควบคุมการตลาด ตามนโยบาย “เกษตรผลิต พาณิชย์ตลาด” ในพื้นที่อย่างมีประสิทธิภาพ</p> <p>W๒๓ การดำเนินงานบูรณาการของหน่วยงานในสังกัดกระทรวงเกษตรและสหกรณ์ในพื้นที่ยังขาดการเชื่อมโยงกันและการพัฒนาต่อยอดกลุ่มเกษตรกร เป้าหมายให้เกิดผลเป็นรูปธรรม</p> <p>W๒๔ ฐานข้อมูลด้านการเกษตรที่มีอยู่ในระบบยังไม่เป็นปัจจุบัน และไม่ใช่ออกภาพ</p>
<p>O โอกาส (ภายนอก)</p> <p>O๑ นโยบายภาครัฐและกระทรวงเกษตรและสหกรณ์ส่งเสริมสนับสนุนให้เกิดการพัฒนาด้านการเกษตร</p> <p>O๒ การเปิดเขตการค้าเสรี (FTA) เพิ่มโอกาสการส่งออก ได้ตลาดใหม่ และขยายตลาดเดิม</p> <p>O๓ นโยบายภาครัฐส่งเสริมและสนับสนุนให้เกษตรกรเกิดการรวมกลุ่มเพื่อเข้าถึงแหล่งทุน</p> <p>O๔ AEC ทำให้ตลาดสินค้าเกษตร/อุตสาหกรรมเกษตรมีโอกาสขยายตัวเพิ่มขึ้น</p> <p>O๕ การคมนาคม โลจิสติกส์มีความพร้อมและสะดวกการเชื่อมโยงภาคการเกษตรและการท่องเที่ยวเชิงพาณิชย์</p> <p>O๖ มีการจัดงานเทศกาลควายไทยชิงถ้วยพระราชทานฯ เป็นประจำทุกปี</p> <p>O๗ กระแสการรักษาสุขภาพและการเข้าสู่สังคมผู้สูงอายุ แนวโน้มผู้บริโภคให้ความสำคัญกับการรักษาสุขภาพ ความต้องการอาหารปลอดภัยพืชสมุนไพรเพื่อสุขภาพ มีความต้องการเพิ่มสูงขึ้น</p> <p>O๘ ความต้องการสมุนไพรเพิ่มขึ้น</p> <p>O๙ การเข้าสู่สังคมผู้สูงอายุ เป็นโอกาสในการพัฒนาสินค้าและบริการที่สำคัญสำหรับผู้สูงอายุ</p> <p>O๑๐ พฤติกรรมการซื้อของผู้บริโภคเปลี่ยนแปลง มีการซื้อขายผ่านระบบออนไลน์เพิ่มสูงขึ้น</p> <p>O๑๑ มีการส่งเสริมและสนับสนุนการทำเกษตรแบบอัจฉริยะ เพื่อลดการใช้แรงงานและเป็นการเพิ่มคุณภาพของผลผลิต</p> <p>O๑๒ มีสถาบันที่สนับสนุนงานวิชาการงานวิจัย เพื่อนำนวัตกรรมมาต่อยอดและสร้างมูลค่าเพิ่มให้กับสินค้าเกษตร</p>	<p>SO (กลยุทธ์เชิงรุก)</p> <p>SO๑ = S๑O๗,๘,๙ ส่งเสริมและสนับสนุนการใช้ภูมิปัญญา การวิจัย เทคโนโลยีและนวัตกรรม เพื่อสร้างมูลค่าเพิ่มผลิตภัณฑ์สมุนไพร</p> <p>SO๒ = S๒O๑,๒,๓ ส่งเสริมและพัฒนาแหล่งผลิตแหล่งรวบรวม แหล่งแปรรูป และแหล่งจำหน่ายสินค้าเกษตรปลอดภัย สินค้าเกษตรอินทรีย์ และสินค้าอัตลักษณ์ ครัวบวงจร</p> <p>SO๓ = S๑,๒,๔,๕,๗,๘,๑๐,๑๑,๑๒ ส่งเสริมการผลิตและแปรรูปสินค้าเกษตรให้มีมูลค่าสูง</p> <p>SO๔ = S๑,๒,๕,๘,๑๒,๑๓,๑๕,๑๐,๑๓,๑๔,๑๕,๑๖ ส่งเสริมการเกษตรแปลงใหญ่ด้วยเกษตรสมัยใหม่</p> <p>SO๕ = S๑๓,๑๓,๑๑,๑๒,๑๕,๑๖,๑๙ ส่งเสริมพัฒนากลุ่มเกษตรกรรุ่นใหม่ (SF,YSF) เพื่อยกระดับการผลิตและต่อยอดการพัฒนาสินค้าเกษตรเชิงพื้นที่</p>	<p>WO (กลยุทธ์เชิงแก้ไข)</p> <p>WO๑ = W๒,๓,๔,๘,๙O๑,๑๗ บริหารจัดการพื้นที่การเกษตรและน้ำให้เกิดประโยชน์สูงสุด</p> <p>WO๒ = W๙,O๓,๘,๑๑,๑๓,๑๔ เพิ่มศักยภาพการบริหารจัดการกลุ่มเกษตรกรและสถาบันเกษตรกร</p> <p>WO๓ = W๑๐,๑๑,๑๒,๑๓,๑๕,๑๗O๑,๓,๗,๘,๑๑ยกระดับการพัฒนาการผลิตสินค้าเกษตรปลอดภัย สินค้าเกษตรอินทรีย์ ให้ได้มาตรฐานสอดคล้องกับความต้องการของตลาด</p> <p>WO๔ = W๒๐,๒๑,๒๔O๑,๑๕,๑๖ พัฒนาเทคโนโลยีสารสนเทศการเกษตรและเชื่อมโยงข้อมูลอย่างเป็นระบบ</p> <p>WO๕ = W๑๔,๑๖O๓,๑๑,๑๕ ส่งเสริมและพัฒนาเกษตรกรรุ่นใหม่เข้าสู่ภาคการเกษตร เพื่อลดปัญหาขาดแคลนแรงงานภาคการเกษตร</p>

<p>0๑๓ ศูนย์ AIC สนับสนุนการพัฒนาขีดความสามารถในการแข่งขันภาคเกษตรด้วยเทคโนโลยีและนวัตกรรม</p> <p>0๑๔ มีเทคโนโลยีที่ทันสมัย และเครื่องจักรกลทางการเกษตร ที่สามารถทดแทนแรงงานภาคเกษตร</p> <p>0๑๕ สามารถเข้าถึงองค์ความรู้ได้สะดวกและรวดเร็วขึ้น</p> <p>0๑๖ ความก้าวหน้าทางเทคโนโลยี และสังคมยุคดิจิทัล</p> <p>0๑๗ สภาพภูมิศาสตร์ สภาพอากาศเหมาะสมในการทำการเกษตร</p> <p>0๑๘ มีการรณรงค์ลดการเผาในพื้นที่เกษตรกรรมเพื่อลดปัญหาฝุ่นละอองขนาดเล็ก (PM๒.๕)</p> <p>0๑๙ กระแสการอนุรักษ์สิ่งแวดล้อม เพื่อลดภาวะโลกร้อน ทำให้มีการผลิตก๊าซนะ/บรรจุภัณฑ์โดยใช้วัตถุดิบจากสินค้าเกษตรที่เป็นมิตรกับสิ่งแวดล้อมเพิ่มมากขึ้น</p> <p>0๒๐ มีกฎหมายคุ้มครองผู้บริโภค</p> <p>0๒๑ มีกฎหมายด้านสิ่งแวดล้อม</p>		
<p>T ภัยคุกคาม (ภายนอก)</p> <p>T๑ AEC และ FTA ทำให้สินค้าเกษตรบางชนิดมีคู่แข่งเพิ่มขึ้น</p> <p>T๒ นโยบายการให้ความช่วยเหลือเกษตรกรไม่มีความชัดเจน</p> <p>T๓ การเปลี่ยนแปลงทางการเมืองส่งผลให้บางนโยบายขาดความต่อเนื่อง</p> <p>T๔ ภาวะสงครามระหว่างประเทศรัสเซียและยูเครน ส่งผลกระทบต่อราคาปัจจัยการผลิตด้านการเกษตร</p> <p>T๕ การระบาดของ COVID-๑๙ ต่อเนื่องหลายปีส่งผลต่อสินค้าเกษตรประชาชนมีรายได้ลดลง</p> <p>T๖ ราคาสินค้าเกษตรมีความผันผวน</p> <p>T๗ มาตรการกีดกันทางการค้า</p> <p>T๘ ผู้บริโภคส่วนใหญ่ยังไม่ตระหนักถึงการบริโภคสินค้าเกษตรปลอดภัย</p> <p>T๙ ขาดการประชาสัมพันธ์สร้างการรับรู้เรื่องการบริโภคสินค้าเกษตรปลอดภัยเพื่อลดอัตราความเสี่ยงจากการเกิดโรคของหน่วยงานที่เกี่ยวข้อง</p> <p>T๑๐ การขยายตัวของชุมชนเมืองทำให้พื้นที่ทำการเกษตรลดลง</p> <p>T๑๑ คนรุ่นใหม่สนใจอาชีพเกษตรน้อย</p> <p>T๑๒ การขาดแคลนแรงงานภาคเกษตร</p> <p>T๑๓ การทำการเกษตรในพื้นที่ยังเน้นการทำการเกษตรในรูปแบบเดิม</p>	<p>ST กลยุทธ์เชิงป้องกัน</p> <p>ST๑ = S๔,๑๑,๑๕ T๑๓,๑๔,๑๘,๑๙,๒๐ ส่งเสริมพัฒนาการวิจัย การใช้เทคโนโลยีและนวัตกรรมการผลิตสินค้าเกษตรที่มีศักยภาพเหมาะสมกับสภาพพื้นที่และสภาพอากาศ</p> <p>ST๒ = S๔T๒๐,๒๑ ส่งเสริมและสนับสนุนการมีส่วนร่วมระหว่างภาครัฐ ภาคเอกชน และภาคประชาชน ในการแก้ไขปัญหาการเผาในพื้นที่เกษตรกรรมอย่างเป็นรูปธรรม</p>	<p>WT กลยุทธ์เชิงรับ</p> <p>WT๑ = W๓,๔,๙T๑๙,๒๐ พัฒนาระบบชลประทานกระจายสู่พื้นที่การเกษตรอย่างทั่วถึงเพื่อลดปัญหาความแปรปรวนของสภาพอากาศ และเพิ่มศักยภาพการผลิตสินค้าเกษตร</p> <p>WT๒ = W๒,๑๑,๑๓,๑๖,๑๗T๖,๑๔,๑๖,๑๗,๑๙,๒๐ พัฒนาการผลิตสินค้าเกษตรด้วยเทคโนโลยีและนวัตกรรมที่เหมาะสม ทำการเกษตรเหมาะสมกับสภาพพื้นที่ ยกระดับคุณภาพและปริมาณผลผลิตการสร้างมูลค่าเพิ่มสินค้าเกษตร เพื่อรองรับการเปลี่ยนแปลงในอนาคต</p>

<p>T๑๔ ขาดระบบการรักษาคุณภาพผลผลิต หลังการเก็บเกี่ยว</p> <p>T๑๕ นวัตกรรมเครื่องจักรที่มีอยู่ ราคาสูง เกษตรกรเข้าถึงยาก</p> <p>T๑๖ เกษตรกรผู้สูงอายุการเข้าถึง เทคโนโลยีเป็นไปได้ยาก</p> <p>T๑๗ องค์กรความรู้จากงานวิจัยด้านเกษตร ถูกนำมาใช้น้อย</p> <p>T๑๘ โรคอุบัติใหม่/โรคระบาดในคน สัตว์ และพืช ส่งผลกระทบต่อผลผลิตทางการเกษตรและส่งผลถึงต้นทุนการผลิตที่เพิ่มสูงขึ้น</p> <p>T๑๙ การเปลี่ยนแปลงของภูมิอากาศ (climate change) ภาวะโลกร้อน และภัยธรรมชาติส่งผลกระทบต่อปริมาณผลผลิตทั้งด้านพืช ด้านปศุสัตว์ และด้านประมง</p> <p>T๒๐ ทรัพยากรธรรมชาติ (ดิน น้ำ ป่าไม้) เสื่อมโทรม</p> <p>T๒๑ การตระหนักถึงผลกระทบและการให้ความสำคัญในการลดการเผาในพื้นที่เกษตรกรรมจากเกษตรกรยังมีน้อย</p> <p>T๒๒ เกษตรกรขาดกรรมสิทธิ์ในที่ดินทำกิน</p> <p>T๒๓ การส่งเสริมเกษตรกรเข้าสู่การรับรองมาตรฐานมีปัญหาเรื่องกฎ ระเบียบ ข้อบังคับเกี่ยวกับเอกสารสิทธิ์ที่ดินทำกิน</p> <p>T๒๔ กฎ/ระเบียบ/ขั้นตอน ของสถาบันทางการเงินมีความเข้มงวดมากขึ้น ทำให้เกษตรกรและผู้ประกอบการเข้าถึงแหล่งเงินทุนได้ยากขึ้น</p>		
--	--	--

ส่วนที่ ๔

แผนพัฒนาการเกษตรและสหกรณ์จังหวัดอุทัยธานี (พ.ศ.๒๕๖๖ - ๒๕๗๐)

๑. วิสัยทัศน์ (Vision)

“เมืองเกษตรปลอดภัย เครือข่ายเกษตรกรเข้มแข็ง สิ่งแวดล้อมยั่งยืน”

คำจำกัดความ

“เมืองเกษตรปลอดภัย เครือข่ายเกษตรกรเข้มแข็ง สิ่งแวดล้อมยั่งยืน” เป้าหมายสุดท้ายนำไปสู่การเพิ่มรายได้ที่มั่นคง กระบวนการผลิตเป็นมิตรกับสิ่งแวดล้อม โดยมีความหมายครอบคลุมถึง

เกษตรกรปลอดภัย มีความหมายครอบคลุมถึงกลุ่มเป้าหมายเกษตรกรที่ผลิตสินค้าเกษตรด้านพืช ด้านปศุสัตว์ และด้านประมง ที่ผ่านการเตรียมความพร้อมและรับรองมาตรฐานเกษตรปลอดภัย (GAP) มาตรฐานเกษตรอินทรีย์ ระบบการตรวจรับรองแบบมีส่วนร่วม (PGS) และฟาร์มที่มีระบบการป้องกันโรคและการเลี้ยงสัตว์ที่เหมาะสม (GFM) รวมทั้งการลด ละ เลิก การใช้สารเคมีโดยใช้สารอินทรีย์ทดแทน เพื่อมุ่งเข้าสู่การรับรองมาตรฐานเกษตรปลอดภัย (GAP) มาตรฐานเกษตรอินทรีย์ และระบบการตรวจรับรอง PGS โดยเริ่มตั้งแต่กิจกรรมต้นทาง จนถึงกิจกรรมปลายทาง โดยการบูรณาการกับทุกภาคส่วนที่เกี่ยวข้อง เพื่อสร้างมูลค่าเพิ่มให้กับสินค้าเกษตรและความมั่นคงด้านอาหารและรายได้ภาคเกษตร

เครือข่ายเกษตรกรเข้มแข็ง มีความหมายครอบคลุมถึงการรวมกลุ่มของเกษตรกรรายย่อย เป็นสถาบันเกษตรกร ได้แก่ กลุ่มธรรมชาติ วิสาหกิจชุมชน กลุ่มเกษตรกร สหกรณ์การเกษตร รวมถึงการรวมตัวเชื่อมโยงกันเป็นเครือข่ายภาคประชาสังคมหรือสมาคม หรือสมาพันธ์ต่างๆ ที่เกี่ยวข้องด้านการเกษตรในจังหวัด/กลุ่มจังหวัด/ภาค มุ่งเน้นให้เกิดการพัฒนาและแก้ไขปัญหาภาคการเกษตรในจังหวัดอย่างครบวงจรตั้งแต่กิจกรรมต้นทางจนถึงปลายทาง เพื่อยกระดับมูลค่าสินค้าเกษตรและรายได้ภาคเกษตรของจังหวัดให้สูงขึ้น

สิ่งแวดล้อมยั่งยืน มีความหมายครอบคลุมถึง การบริหารจัดการทรัพยากรธรรมชาติและสิ่งแวดล้อมที่เป็นปัจจัยพื้นฐานการผลิตด้านการเกษตร โดยมุ่งเน้นการพัฒนาเศรษฐกิจ อย่างยั่งยืนตามโมเดล BCG เพื่อให้การประกอบอาชีพเกษตรกรเกิดความมั่นคงและยั่งยืน

๒. พันธกิจ (Mission)

๒.๑ ยกระดับการผลิต สินค้าเกษตรให้มีคุณภาพได้มาตรฐานตลอดห่วงโซ่คุณค่าที่สอดคล้องกับความต้องการของตลาด โดยใช้ภูมิปัญญา เทคโนโลยี และนวัตกรรม

๒.๒ สร้างความเข้มแข็ง แก่สถาบันเกษตรกร และเครือข่ายเกษตรกร

๒.๓ บริหารจัดการทรัพยากรธรรมชาติและสิ่งแวดล้อมด้านการเกษตรอย่างสมดุลและยั่งยืน

๒.๔ พัฒนาโครงสร้างพื้นฐานด้านการเกษตร

๓. เป้าประสงค์หลักการพัฒนาการเกษตรและสหกรณ์ของจังหวัด (Goals)

๓.๑ สินค้าเกษตรมีคุณภาพ ได้มาตรฐานตามความต้องการของตลาด และมีมูลค่าเพิ่มขึ้น

๓.๒ สถาบันเกษตรกร และเครือข่ายเกษตรกรมีความเข้มแข็ง

๓.๓ ทรัพยากรธรรมชาติและสิ่งแวดล้อมด้านการเกษตรเกิดความยั่งยืน

๓.๔ โครงสร้างพื้นฐานด้านการเกษตรได้รับการพัฒนาและปรับปรุงให้มีประสิทธิภาพ

๔. ประเด็นยุทธศาสตร์ (Strategic Issue)

<p>ประเด็นการพัฒนาที่ ๑ วัตถุประสงค์</p>	<p>ส่งเสริมการเพิ่มประสิทธิภาพการผลิตสินค้าเกษตรปลอดภัย เพื่อเพิ่มมูลค่า</p> <p>๑) ส่งเสริมกระบวนการผลิตสินค้าเกษตรให้มีคุณภาพ และได้มาตรฐาน</p> <p>๒) สร้างมูลค่าเพิ่มให้กับสินค้าเกษตรและพืชสมุนไพรโดยใช้องค์ความรู้ภูมิปัญญา เทคโนโลยีและนวัตกรรม</p>
<p>ค่าเป้าหมายและตัวชี้วัด</p>	<p>๑) จำนวนเกษตรกรที่ผลิตสินค้าเกษตรปลอดภัย เพิ่มขึ้นไม่น้อยกว่าร้อยละ ๕ ต่อปี</p> <p>๒) มูลค่าสินค้าเกษตรปลอดภัย เพิ่มขึ้นไม่น้อยกว่าร้อยละ ๕ ต่อปี</p>
<p>แนวทางการพัฒนา</p>	<p>๑) ส่งเสริมและสนับสนุนปัจจัยการผลิตที่มีคุณภาพมาตรฐานเพื่อเพิ่มประสิทธิภาพการผลิตและเป็นมิตรกับสิ่งแวดล้อม</p> <p>๒) ส่งเสริมการผลิตสินค้าเกษตรให้เข้าสู่กระบวนการตรวจรับรองมาตรฐาน และพัฒนาระบบตรวจสอบย้อนกลับเพื่อเชื่อมโยงข้อมูลการผลิตตั้งแต่ต้นน้ำถึงปลายน้ำ</p> <p>๓) ส่งเสริมการผลิต การแปรรูป สินค้าเกษตรที่มีคุณภาพมาตรฐาน ตลอดห่วงโซ่คุณค่า โดยใช้แนวทางการส่งเสริมตลาดนำการผลิต</p> <p>๔) สร้างมูลค่าเพิ่มสินค้าเกษตรด้วยเทคโนโลยีและนวัตกรรมโดยการสร้างตราสินค้า (Branding) และเรื่องราวแหล่งกำเนิดสินค้า (Storytelling) และการพัฒนาบรรจุภัณฑ์ (Packaging) ให้เป็นที่รู้จักอย่างแพร่หลาย</p>
<p>ประเด็นการพัฒนาที่ ๒ วัตถุประสงค์</p>	<p>ยกระดับศักยภาพสถาบันเกษตรกรและเครือข่ายเกษตรกรให้มีความเข้มแข็ง</p> <p>๑) เพื่อส่งเสริมการรวมกลุ่มของเกษตรกรและเครือข่ายเกษตรกรให้มีความเข้มแข็ง</p> <p>๒) เพื่อส่งเสริมสถาบันเกษตรกรและเครือข่ายเกษตรกรให้มีความสามารถในการดำเนินธุรกิจ ยกระดับผลิตภัณฑ์ให้มีมูลค่าเพิ่ม ได้มาตรฐานและเพิ่มช่องทางการจำหน่าย</p> <p>๓) เพื่อส่งเสริมการบริหารงานของสถาบันเกษตรกรและเครือข่ายเกษตรกรให้มีธรรมาภิบาล</p>
<p>ค่าเป้าหมายและตัวชี้วัด</p>	<p>๑) มีสหกรณ์การเกษตรที่มีความเข้มแข็งระดับชั้น ๑ และ ๒ ไม่น้อยกว่าร้อยละ ๕๐</p> <p>๒) มีกลุ่มเกษตรกรที่มีความเข้มแข็งระดับชั้น ๑ และ ๒ ไม่น้อยกว่าร้อยละ ๓๕</p> <p>๓) มีวิสาหกิจชุมชนที่มีศักยภาพในระดับดี ไม่น้อยกว่า ๘ แห่ง/ปี</p>
<p>แนวทางการพัฒนา</p>	<p>๑) พัฒนาประสิทธิภาพการให้บริการสมาชิก</p> <p>๒) พัฒนาประสิทธิภาพการดำเนินธุรกิจ</p> <p>๓) พัฒนาประสิทธิภาพการจัดองค์กร</p> <p>๔) พัฒนาประสิทธิภาพการบริหารงาน</p>

<p>ประเด็นการพัฒนาที่ ๓ วัตถุประสงค์</p>	<p>การบริหารจัดการทรัพยากรธรรมชาติและสิ่งแวดล้อมอย่างสมดุลและยั่งยืน</p> <p>๑) เพื่อบริหารจัดการทรัพยากรธรรมชาติและสิ่งแวดล้อม การเกษตรในพื้นที่ได้อย่างมีประสิทธิภาพ</p> <p>๒) เพื่ออนุรักษ์และฟื้นฟูทรัพยากรธรรมชาติและสิ่งแวดล้อม อย่างสมดุลและยั่งยืน</p> <p>๓) เพื่อปรับปรุงและฟื้นฟูพื้นที่การเกษตรและระบบนิเวศอย่างมีประสิทธิภาพ</p>
<p>ค่าเป้าหมายและตัวชี้วัด</p>	<p>จำนวนพื้นที่การเกษตรได้รับการอนุรักษ์ฟื้นฟูระบบดินและน้ำ ไม่น้อยกว่า ๕๐๐ ไร่/ปี</p>
<p>แนวทางการพัฒนา</p>	<p>ส่งเสริมและสนับสนุนการพัฒนา อนุรักษ์ และฟื้นฟูทรัพยากรธรรมชาติและสิ่งแวดล้อม ที่เป็นปัจจัยพื้นฐานการผลิตด้านการเกษตรอย่างเหมาะสมเกิดความสมดุลและยั่งยืน</p>
<p>ประเด็นการพัฒนาที่ ๔ วัตถุประสงค์</p>	<p>การพัฒนาโครงสร้างพื้นฐานและระบบโลจิสติกส์เกษตรแบบครบวงจร</p> <p>๑) เพื่อพัฒนาและปรับปรุงโครงสร้างพื้นฐานด้านการเกษตรให้มีศักยภาพเพิ่มขึ้น</p> <p>๒) เพื่อพัฒนาแหล่งรวบรวมและกระจายสินค้าเกษตรของสถาบันเกษตรกร</p> <p>๓) เพื่อส่งเสริมการนำเทคโนโลยีและนวัตกรรมมาใช้ในการขับเคลื่อนโลจิสติกส์ภาคการเกษตร</p>
<p>ค่าเป้าหมายและตัวชี้วัด</p>	<p>๑) จำนวนแหล่งน้ำชลประทานที่ได้รับการก่อสร้าง / ปรับปรุง ไม่น้อยกว่า ๓ แห่ง/ปี</p> <p>๒) จำนวนแหล่งน้ำในไร่นานอกเขตชลประทานได้รับการก่อสร้าง อย่างน้อย ๒๐๐ บ่อ/ปี</p>
<p>แนวทางการพัฒนา</p>	<p>๑) พัฒนาแหล่งน้ำชลประทานโดยการก่อสร้าง / ปรับปรุง</p> <p>๒) ก่อสร้างแหล่งน้ำในไร่นานอกเขตชลประทาน</p> <p>๓) พัฒนาแหล่งรวบรวมสินค้าเกษตรหรือวัตถุดิบสมุนไพรขั้นต้นให้ได้มาตรฐาน</p> <p>๔) นำเทคโนโลยีและนวัตกรรมมาใช้ในการขับเคลื่อนโลจิสติกส์ภาคการเกษตร</p>

๔. แผนที่แสดงความสอดคล้องของแผนพัฒนาการเกษตรและสหกรณ์ของจังหวัดอุทัยธานี (พ.ศ. ๒๕๖๖ - ๒๕๗๐) กับแผน ๓ ระดับ

<p>แผนระดับ ๑</p>	<p>ยุทธศาสตร์ชาติ ด้านการสร้างขีดความสามารถในการแข่งขัน</p> <ul style="list-style-type: none"> เป้าหมาย ประเทศไทยมีขีดความสามารถในการแข่งขันสูงขึ้น ประเด็น การเกษตรสร้างมูลค่า <ul style="list-style-type: none"> - ประเด็นย่อย เกษตรอัตลักษณ์พื้นที่ เกษตรปลอดภัย เกษตรชีวภาพ เกษตรแปรรูป เกษตรอัจฉริยะ 	<p>ยุทธศาสตร์ชาติ ด้านการสร้างการเติบโตบนคุณภาพชีวิตที่เป็นมิตรต่อสิ่งแวดล้อม</p> <p>เป้าหมาย</p> <ol style="list-style-type: none"> อนุรักษ์และรักษาทรัพยากรธรรมชาติ สิ่งแวดล้อม และวัฒนธรรม ให้คนรุ่นต่อไปได้ใช้ อย่างยั่งยืน มีสมดุล ฟื้นฟูและสร้างใหม่ฐานทรัพยากรธรรมชาติและสิ่งแวดล้อม เพื่อลดผลกระทบทางลบจาก การพัฒนาสังคมเศรษฐกิจของประเทศ ใช้ประโยชน์และสร้างการเติบโต บนฐานทรัพยากรธรรมชาติและสิ่งแวดล้อมให้สมดุลภายในขีดความสามารถของระบบนิเวศ ยกระดับกระบวนการ เพื่อกำหนดอนาคตประเทศด้านทรัพยากรธรรมชาติและสิ่งแวดล้อมและวัฒนธรรมบนหลักของการมีส่วนร่วมและธรรมาภิบาล <p>ประเด็น</p> <ol style="list-style-type: none"> สร้างการเติบโตอย่างยั่งยืนบนสังคมเศรษฐกิจสีเขียว สร้างการเติบโตอย่างยั่งยืนบนสังคมที่เป็นมิตรต่อสภาพภูมิอากาศ พัฒนาพื้นที่เมือง ชนบท เกษตรกรรมและอุตสาหกรรมเชิงนิเวศ มุ่งเน้นความเป็นเมือง ที่เติบโตอย่างต่อเนื่อง พัฒนาความมั่นคงทางน้ำ พลังงาน และเกษตรที่เป็นมิตรต่อสิ่งแวดล้อม
--------------------------	--	---



<p>แผนระดับ ๒</p>	<p>แผนแม่บทภายใต้ยุทธศาสตร์ชาติ ประเด็น การเกษตร</p> <ul style="list-style-type: none"> เป้าหมายประเด็นของแผนแม่บทฯ ผลผลิตทั้งหมดรวมในประเทศในสาขาเกษตรเพิ่มขึ้น แผนย่อยของแผนแม่บทฯ เกษตรปลอดภัย <ul style="list-style-type: none"> - เป้าหมายแผนย่อย สินค้าเกษตรปลอดภัยมีมูลค่าเพิ่มขึ้น - แนวทางการพัฒนา ส่งเสริมและสนับสนุนเกษตรกร ชุมชนท้องถิ่น รวมถึงผู้ประกอบการ ให้สามารถผลิตสินค้าเกษตรและอาหารที่มีคุณภาพมาตรฐาน 	<p>แผนการปฏิรูปประเทศ ด้านเศรษฐกิจ</p> <ul style="list-style-type: none"> เรื่อง/ประเด็นการปฏิรูป เรื่องความเท่าเทียมและการเติบโตอย่างมีส่วนร่วม ประเด็นการยกระดับรายได้และคุณภาพชีวิตในระดับบุคคล 	<p>แผนพัฒนาเศรษฐกิจและสังคมแห่งชาติ</p> <ul style="list-style-type: none"> หมวดหมายที่ ๑ ไทยเป็นประเทศชั้นนำด้านสินค้าเกษตรและเกษตรแปรรูปมูลค่าสูง <ul style="list-style-type: none"> - เป้าหมายการพัฒนา มูลค่าเพิ่มของสินค้าเกษตรและเกษตรแปรรูปสูงขึ้น - แนวทางการพัฒนา การยกระดับขีดความสามารถ ของเกษตรกรและสถาบันเกษตรกร 	<p>นโยบายและแผนระดับชาติว่าด้วยความมั่นคงแห่งชาติ</p> <ul style="list-style-type: none"> นโยบายความมั่นคงแห่งชาติที่ ๓.๓๘ การรักษาความมั่นคงด้านอาหารและน้ำ แผนระดับชาติว่าด้วยความมั่นคงแห่งชาติ รองรับนโยบายที่ ๑๒ เสริมสร้างความมั่นคงทางพลังงานและอาหาร
--------------------------	---	--	--	--



<p>แผนระดับ ๓</p>	<p>เป้าหมายและแนวทางการพัฒนาภาคเหนือ พ.ศ. ๒๕๖๖-๒๕๗๐ “เศรษฐกิจสร้างสรรค์ สานสัมพันธ์ระหว่างพื้นที่ สุขภาวะดี วิถีชีวิตยั่งยืน”</p>	<p>เป้าหมายการพัฒนากลุ่มจังหวัดภาคเหนือตอนล่าง ๒ พ.ศ. ๒๕๖๖ - ๒๕๗๐ “เป็นฐานเศรษฐกิจสำคัญของประเทศที่มีการเติบโตในระดับสูงและมีศักยภาพทางการแข่งขันบนพื้นฐานการพัฒนาอย่างยั่งยืนและเป็นธรรม”</p>	<p>เป้าหมายการพัฒนาจังหวัดอุทัยธานี พ.ศ. ๒๕๖๖ - ๒๕๗๐ “เมืองเกษตรปลอดภัย ท่องเที่ยวเชิงนิเวศสุขใจสังคมอุทัยผาสุก”</p>	<p>เป้าหมายการพัฒนาตามแผนปฏิบัติการของกระทรวงเกษตรและสหกรณ์ระยะ ๕ ปี (พ.ศ. ๒๕๖๖-๒๕๗๐) “เกษตรกรมีคุณภาพชีวิตที่ดี มีรายได้เพิ่มขึ้น ไม่น้อยกว่าร้อยละ ๑๐ ต่อปี”</p>	<p>เป้าหมายการพัฒนาตามแผนพัฒนาการเกษตรและสหกรณ์จังหวัดอุทัยธานี (พ.ศ. ๒๕๖๖ - ๒๕๗๐) ฉบับทบทวน ปี ๒๕๖๙ “เมืองเกษตรปลอดภัย เครือข่ายเกษตรกรเข้มแข็ง สิ่งแวดล้อมยั่งยืน”</p>
--------------------------	--	---	---	---	---



แผนพัฒนาการเกษตรและสหกรณ์จังหวัดอุทัยธานี (พ.ศ.๒๕๖๖-๒๕๗๐) (ฉบับทบทวน ปี ๒๕๖๙)

<p>สาระสำคัญ แผนพัฒนา การเกษตรและ สหกรณ์ของจังหวัด</p>	<p>เป้าหมายการพัฒนาด้านการเกษตรและสหกรณ์ของจังหวัด</p> <p>“ยกระดับการผลิตสินค้าเกษตรให้มีคุณภาพได้มาตรฐานตลอดโซ่คุณค่าที่สอดคล้องกับความต้องการของตลาด โดยใช้ภูมิปัญญา เทคโนโลยี และนวัตกรรม สร้างความเข้มแข็ง แก่สถาบันเกษตรกร และเครือข่ายเกษตรกร บริหารจัดการทรัพยากรธรรมชาติและสิ่งแวดล้อมด้านการเกษตร อย่างสมดุลและยั่งยืน พัฒนาโครงสร้างพื้นฐานด้านการเกษตร”</p>	<p>ตัวชี้วัดและค่าเป้าหมาย</p> <p>๑. สินค้าเกษตรมีคุณภาพ ได้มาตรฐานตามความต้องการของตลาด และมีมูลค่าเพิ่มขึ้น ๒. สถาบันเกษตรกร และเครือข่ายเกษตรกรมีความเข้มแข็ง ๓. ทรัพยากรธรรมชาติและสิ่งแวดล้อมด้านการเกษตรเกิดความยั่งยืน ๔. โครงสร้างพื้นฐานด้านการเกษตรได้รับการพัฒนาและปรับปรุงให้มีประสิทธิภาพ</p>
--	---	---



<p>ประเด็นการพัฒนา ด้านการเกษตรและ สหกรณ์ของจังหวัดอุทัยธานี</p>	<p>๑. ส่งเสริมการเพิ่มประสิทธิภาพการผลิตสินค้าเกษตรปลอดภัย เพื่อเพิ่มมูลค่า</p>	<p>๒. ยกระดับศักยภาพสถาบันเกษตรกรและเครือข่ายเกษตรกร ให้มีความเข้มแข็ง</p>	<p>๓. การบริหารจัดการทรัพยากรธรรมชาติและสิ่งแวดล้อม อย่างสมดุลและยั่งยืน</p>	<p>๔. การพัฒนาโครงสร้างพื้นฐานและระบบโลจิสติกส์เกษตร แบบครบวงจร</p>
--	---	--	--	---



<p>โครงการสำคัญ</p> <p>๑. โครงการยกระดับคุณภาพมาตรฐานสินค้าเกษตร ๒. โครงการส่งเสริมการใช้สารชีวภัณฑ์และแมลงศัตรูธรรมชาติ ทดแทนสารเคมีทางการเกษตร ๓. โครงการส่งเสริมการทอผ้าไหมอัตลักษณ์พื้นถิ่นผ้า ๔. โครงการพัฒนาเกษตรกรมั่งคั่งยั่งยืน กิจกรรม ส่งเสริมปุ๋ยชีวอินทรีย์ กิจกรรม ส่งเสริมและพัฒนาการผลิตข้าวอินทรีย์ ๕. โครงการผลิตและกระจายเมล็ดพันธุ์ข้าว ๖. โครงการเสริมสร้างศักยภาพการผลิตเมล็ดพันธุ์ข้าวของศูนย์ข้าวชุมชน ๗. โครงการส่งเสริมการดำเนินงานอันเนื่องมาจากพระราชดำริ ๘. โครงการ ๑ อำเภอ ๑ แปลงเกษตรอัจฉริยะ ๙. โครงการส่งเสริมเกษตรกรอินทรีย์ในเขตปฏิรูปที่ดิน ๑๐. โครงการส่งเสริมการเพิ่มมูลค่าสินค้าในแหล่งท่องเที่ยวเชิงเกษตร และการสร้างมรดกโลกที่ท้องถิ่น ๑๑. โครงการพัฒนาศักยภาพด้านการปศุสัตว์ กิจกรรม พัฒนาปรับปรุงพันธุ์สัตว์ ๑๒. โครงการพัฒนาศักยภาพกระบวนการผลิตสินค้าเกษตร กิจกรรม การพัฒนาการผลิตปศุสัตว์ ๑๓. โครงการยกระดับสินค้าประมงเข้าสู่มาตรฐาน GAP และเพิ่มมูลค่าสินค้าด้วยการแปรรูป ๑๔. โครงการพัฒนากระบือพันธุ์ดีจังหวัดอุทัยธานี ๑๕. โครงการส่งเสริมผลิตแก๊สชีวภาพพลังงานทดแทนจากฟาร์มปศุสัตว์ ๑๖. โครงการสร้างโรงฆ่าสัตว์ โคเนื้อ-กระบือ เพื่อเพิ่มมูลค่า</p>	<p>๑. โครงการส่งเสริมและพัฒนาศักยภาพวิสาหกิจชุมชน ๒. โครงการส่งเสริมพัฒนาอาชีพเกษตรกรสูงวัยเพื่อความมั่นคงจังหวัดอุทัยธานี ๓. โครงการศูนย์เรียนรู้การเพิ่มประสิทธิภาพการผลิตสินค้าเกษตร กิจกรรม ศูนย์เรียนรู้การเพิ่มประสิทธิภาพการผลิตสินค้าประมง ๔. โครงการพัฒนาเกษตรกรปราดเปรื่อง ๕. โครงการขับเคลื่อนความเข้มแข็งสหกรณ์และกลุ่มเกษตรกรจังหวัดอุทัยธานี ๖. โครงการพัฒนาระบบส่งเสริมแบบแปลงใหญ่ ๗. โครงการส่งเสริมและพัฒนาอาชีพเพื่อแก้ไขปัญหาที่ดินทำกินของเกษตรกร ๘. โครงการสร้างความเข้มแข็งกลุ่มการผลิตด้านประมง ๙. โครงการธนาคารสัตว์น้ำ กิจกรรม สร้างความเข้มแข็งกลุ่มผลิตด้านประมง</p>	<p>๑. โครงการจัดหาระบบอนุรักษ์ดินและน้ำในพื้นที่ลุ่ม-ดอน ๒. โครงการจัดหาระบบอนุรักษ์ดินและน้ำ ในเขตพื้นที่ดินลุ่มน้ำ ๓. โครงการบริหารจัดการสัตว์น้ำในแหล่งน้ำธรรมชาติ</p>	<p>๑. โครงการแหล่งน้ำในไร่นานอกเขตชลประทาน ๒. โครงการออมระยะระดับโลจิสติกส์และโซ่อุปทานสำหรับสินค้าเกษตร ๓. กำจัดวัชพืชโดยแรงคน คลองส่งน้ำสายใหญ่ฝั่งซ้าย ทพคล้าย ปริมาณ ๑๒๕ ไร่ ต.ทัพหลวง อ.บ้านไร่ จ.อุทัยธานี ๔. กำจัดวัชพืชโดยแรงคน คลองส่งน้ำสายใหญ่ฝั่งขวา ทพคล้าย ปริมาณ ๑๒๕ ไร่ ต.ทัพหลวง อ.บ้านไร่ จ.อุทัยธานี ๕. ขุดลอกคลองโดยรถขุดข้างเขมา คลองส่งน้ำระบายน้ำฝั่งขวาฝั่งซ้าย ทพคล้าย ต.ทัพหลวง อ.บ้านไร่ จ.อุทัยธานี ๖. บริหารการส่งน้ำ โครงการชลประทานอุทัยธานี พื้นที่ชลประทาน ๖๐,๐๐๐ ไร่ ต.หนองแก อ.เมือง จ.อุทัยธานี ๗. บำรุงรักษาคลองส่งน้ำสายชอย ระยะทาง ๙๐๖ กม. ต.หนองแก อ.เมือง จ.อุทัยธานี ๘. บำรุงรักษาคลองส่งน้ำสายใหญ่ ระยะทาง ๙๙.๕๐ กม. ต.หนองแก อ.เมือง จ.อุทัยธานี ๙. บำรุงรักษาห้วยงานโครงการฯ และฝ่ายส่งน้ำและบำรุงรักษาที่ ๑-๓ พื้นที่ ๒,๒๐๖ ไร่ ต.หนองแก อ.เมือง จ.อุทัยธานี ๑๐. กำจัดวัชพืชโดยแรงคน คลองส่งน้ำสายชอยฝั่งขวา ทพคล้าย ปริมาณ ๑๐๘ ไร่ ต.ทัพหลวง อ.บ้านไร่ จ.อุทัยธานี ๑๑. กำจัดวัชพืชโดยแรงคน คลองส่งน้ำสายชอยฝั่งซ้าย ทพคล้าย ปริมาณ ๑๐๘ ไร่ ต.ทัพหลวง อ.บ้านไร่ จ.อุทัยธานี ๑๒. กำจัดวัชพืชโดยแรงคน คลองส่งน้ำสายชอยฝั่งขวา วังร่มเกล้า ปริมาณ ๑๕๔ ไร่ ต.ทุ่งใหญ่ อ.เมือง จ.อุทัยธานี ๑๓. กำจัดวัชพืชโดยแรงคน คลองส่งน้ำสายชอยฝั่งซ้าย วังร่มเกล้า ปริมาณ ๑๕๔ ไร่ ต.ทุ่งใหญ่ อ.เมือง จ.อุทัยธานี ๑๔. โครงการเพิ่มประสิทธิภาพระบบกระจายน้ำ พื้นที่ คทช.</p>
---	---	---	--

๕. สรุปโครงการด้านการเกษตรและสหกรณ์ที่สำคัญของจังหวัด (พ.ศ. ๒๕๖๖ – ๒๕๗๐) จังหวัดอุทัยธานี

เป้าหมายการพัฒนาด้านการเกษตรและสหกรณ์ของจังหวัด : ยกระดับการผลิต สินค้าเกษตรให้มีคุณภาพได้มาตรฐานตลอดโซ่คุณค่าที่สอดคล้องกับความต้องการของตลาด โดยใช้ ภูมิปัญญา เทคโนโลยี และนวัตกรรม สร้างความเข้มแข็ง แก่สถาบันเกษตรกร และเครือข่ายเกษตรกร บริหารจัดการทรัพยากรธรรมชาติและสิ่งแวดล้อมด้านการเกษตรอย่างสมดุล และยั่งยืน พัฒนาโครงสร้างพื้นฐานด้านการเกษตร”

ประเด็นการพัฒนา	ตัวชี้วัด	ค่าเป้าหมาย					
		พ.ศ. ๒๕๖๖	พ.ศ. ๒๕๖๗	พ.ศ. ๒๕๖๘	พ.ศ. ๒๕๖๙	พ.ศ. ๒๕๗๐	รวม ๕ ปี
ประเด็นการพัฒนาที่ ๑ ส่งเสริมการเพิ่มประสิทธิภาพ การผลิตสินค้าเกษตรปลอดภัย เพื่อเพิ่มมูลค่า	๑.๑ จำนวนเกษตรกรที่ผลิตสินค้าเกษตรปลอดภัย เพิ่มขึ้น ไม่น้อยกว่าร้อยละ ๕ ต่อปี	ร้อยละ ๕	ร้อยละ ๕	ร้อยละ ๕	ร้อยละ ๕	ร้อยละ ๕	ร้อยละ ๕
	๑.๒ มูลค่าสินค้าเกษตรปลอดภัย เพิ่มขึ้นไม่น้อยกว่าร้อยละ ๕ ต่อปี	ร้อยละ ๕	ร้อยละ ๕	ร้อยละ ๕	ร้อยละ ๕	ร้อยละ ๕	ร้อยละ ๕
ประเด็นการพัฒนาที่ ๒ ยกระดับศักยภาพสถาบัน เกษตรกรและเครือข่ายเกษตรกร ให้มีความเข้มแข็ง	๒.๑ มีสหกรณ์การเกษตรที่มีความเข้มแข็งระดับชั้น ๑ และ ๒ ไม่น้อยกว่าร้อยละ ๕๐	ร้อยละ ๕๐	ร้อยละ ๕๐	ร้อยละ ๕๐	ร้อยละ ๕๐	ร้อยละ ๕๐	ร้อยละ ๕๐
	๒.๒ มีกลุ่มเกษตรกรที่มีความเข้มแข็งระดับชั้น ๑ และ ๒ ไม่น้อยกว่าร้อยละ ๓๕	ร้อยละ ๓๕	ร้อยละ ๓๕	ร้อยละ ๓๕	ร้อยละ ๓๕	ร้อยละ ๓๕	ร้อยละ ๓๕
	๒.๓ มีกลุ่มวิสาหกิจชุมชนที่มีศักยภาพในระดับดี ไม่น้อยกว่า ๘ แห่ง/ปี	๘ แห่ง	๘ แห่ง	๘ แห่ง	๘ แห่ง	๘ แห่ง	๔๐ แห่ง

ประเด็นการพัฒนา	ตัวชี้วัด	ค่าเป้าหมาย					
		พ.ศ. ๒๕๖๖	พ.ศ. ๒๕๖๗	พ.ศ. ๒๕๖๘	พ.ศ. ๒๕๖๙	พ.ศ. ๒๕๗๐	รวม ๕ ปี
ประเด็นการพัฒนาที่ ๓ การบริหารจัดการ ทรัพยากรธรรมชาติและ สิ่งแวดล้อมอย่างสมดุลและยั่งยืน	จำนวนพื้นที่การเกษตรได้รับการอนุรักษ์พื้นฟูระบบดิน และน้ำ ไม่น้อยกว่า ๕๐๐ ไร่/ปี	๕๐๐ ไร่	๕๐๐ ไร่	๕๐๐ ไร่	๕๐๐ ไร่	๕๐๐ ไร่	๒,๕๐๐ ไร่
ประเด็นการพัฒนาที่ ๔ การพัฒนาโครงสร้างพื้นฐาน และระบบโลจิสติกส์เกษตร แบบครบวงจร	๔.๑ จำนวนแหล่งน้ำชลประทานที่ได้รับการก่อสร้าง / ปรับปรุง ไม่น้อยกว่า ๓ แห่ง/ปี	๓ แห่ง	๓ แห่ง	๓ แห่ง	๓ แห่ง	๓ แห่ง	๑๕ แห่ง
	๔.๒ จำนวนแหล่งน้ำในไร่นานอกเขตชลประทานได้รับการ ก่อสร้าง อย่างน้อย ๒๐๐ บ่อ/ปี	๒๐๐ บ่อ	๒๐๐ บ่อ	๒๐๐ บ่อ	๒๐๐ บ่อ	๒๐๐ บ่อ	๑,๐๐๐ บ่อ

โครงการภายใต้ประเด็นการพัฒนาตามแผนพัฒนาการเกษตรและสหกรณ์ของจังหวัดอุทัยธานี (พ.ศ. ๒๕๖๖ – ๒๕๗๐)

บัญชีรายการชุดโครงการสำคัญ			งบประมาณดำเนินการ (บาท)					
โครงการสำคัญ	แหล่งงบประมาณ	หน่วยดำเนินการ	พ.ศ. ๒๕๖๖	พ.ศ. ๒๕๖๗	พ.ศ. ๒๕๖๘	พ.ศ. ๒๕๖๙	พ.ศ. ๒๕๗๐	รวม ๕ ปี
ประเด็นการพัฒนาที่ ๑ : ส่งเสริมการเพิ่มประสิทธิภาพการผลิตสินค้าเกษตรปลอดภัย เพื่อเพิ่มมูลค่า								
๑. โครงการแปรรูปผลผลิตยางพาราจากสวนยางที่ผ่านการรับรองการทำสวนยางตามมาตรฐานการจัดการป่าไม้อย่างยั่งยืน (FSC)	งบปกติ	กยท.อุทัยธานี	๑,๒๐๐,๐๐๐	๑,๒๐๐,๐๐๐	๑,๒๐๐,๐๐๐	๑,๒๐๐,๐๐๐	๑,๒๐๐,๐๐๐	๖,๐๐๐,๐๐๐
๒. โครงการส่งเสริมและพัฒนาเทคโนโลยีชีวภาพทางดิน	งบปกติ	สถานีพัฒนาที่ดินอุทัยธานี	๕๘๗,๐๐๐	๕๘๗,๐๐๐	๕๘๗,๐๐๐	๕๘๗,๐๐๐	๕๘๗,๐๐๐	๒,๙๓๕,๐๐๐
๓. โครงการเพิ่มประสิทธิภาพการใช้ประโยชน์ที่ดินในพื้นที่โครงการ ๑ ตำบล ๑ กลุ่มเกษตรกรทฤษฎีใหม่	งบปกติ	สถานีพัฒนาที่ดินอุทัยธานี	๓๐,๐๐๐	๓๐,๐๐๐	๓๐,๐๐๐	๓๐,๐๐๐	๓๐,๐๐๐	๑๕๐,๐๐๐
๔. ตรวจสอบบัญชีประจำปีสหกรณ์และกลุ่มเกษตรกร	งบปกติ	สนง.ตรวจบัญชีสหกรณ์จังหวัดอุทัยธานี	๑,๕๗๒,๓๐๐	๑,๕๗๒,๓๐๐	๑,๕๗๒,๓๐๐	๑,๕๗๒,๓๐๐	๑,๕๗๒,๓๐๐	๗,๘๖๑,๕๐๐
๕. โครงการฝึกอบรมเศรษฐกิจการเงินขั้นพื้นฐานแก่สมาชิกสหกรณ์	งบปกติ	สนง.ตรวจบัญชีสหกรณ์จังหวัดอุทัยธานี	๓,๖๐๐	๓,๖๐๐	๓,๖๐๐	๓,๖๐๐	๓,๖๐๐	๑๘,๐๐๐
๖. โครงการตรวจสอบความถูกต้องในการทำธุรกรรมทางการเงิน	งบปกติ	สนง.ตรวจบัญชีสหกรณ์จังหวัดอุทัยธานี	๖,๙๐๐	๖,๙๐๐	๖,๙๐๐	๖,๙๐๐	๖,๙๐๐	๓๔,๕๐๐
๗. โครงการคลินิกเกษตรเคลื่อนที่	งบปกติ	สนง.ตรวจบัญชี	๑๒,๐๐๐	๑๒,๐๐๐	๑๒,๐๐๐	๑๒,๐๐๐	๑๒,๐๐๐	๖๐,๐๐๐

บัญชีรายการชุดโครงการสำคัญ			งบประมาณดำเนินการ (บาท)					
โครงการสำคัญ	แหล่งงบประมาณ	หน่วยดำเนินการ	พ.ศ. ๒๕๖๖	พ.ศ. ๒๕๖๗	พ.ศ. ๒๕๖๘	พ.ศ. ๒๕๖๙	พ.ศ. ๒๕๗๐	รวม ๕ ปี
		สหกรณ์จังหวัดอุทัยธานี						
๘. โครงการเสริมสร้างการจัดทำบัญชีครัวเรือนเพื่อการจัดการเศรษฐกิจครัวเรือน	งบปกติ	สนง.ตรวจบัญชีสหกรณ์จังหวัดอุทัยธานี	๔๒,๖๒๐	๔๒,๖๒๐	๔๒,๖๒๐	๔๒,๖๒๐	๔๒,๖๒๐	๒๑๓,๑๐๐
๙. โครงการเยาวชนรักษ์พงไพร	งบปกติ	สนง.ตรวจบัญชีสหกรณ์จังหวัดอุทัยธานี	๒,๙๐๐	๒,๙๐๐	๒,๙๐๐	๒,๙๐๐	๒,๙๐๐	๑๔,๕๐๐
๑๐. โครงการส่งเสริมอาสาสมัครเกษตร	งบปกติ	สนง.ตรวจบัญชีสหกรณ์จังหวัดอุทัยธานี	๕,๖๐๐	๕,๖๐๐	๕,๖๐๐	๕,๖๐๐	๕,๖๐๐	๒๘,๐๐๐
๑๑. โครงการบริหารจัดการผลิตสินค้าตามแผนที่เกษตรเพื่อการบริหารจัดการเชิงรุก (Argi-Map)	งบปกติ	สนง.ตรวจบัญชีสหกรณ์จังหวัดอุทัยธานี	๓,๗๕๐	๓,๗๕๐	๓,๗๕๐	๓,๗๕๐	๓,๗๕๐	๑๘,๗๕๐
๑๒. โครงการส่งเสริมและพัฒนาวิสาหกิจชุมชน	งบปกติ	สนง.ตรวจบัญชีสหกรณ์จังหวัดอุทัยธานี	๒๐,๓๐๐	๒๐,๓๐๐	๒๐,๓๐๐	๒๐,๓๐๐	๒๐,๓๐๐	๑๐๑,๕๐๐
๑๓. โครงการระบบส่งเสริมการเกษตรแบบแปลงใหญ่	งบปกติ	สนง.ตรวจบัญชีสหกรณ์จังหวัดอุทัยธานี	๓๖,๘๔๐	๓๖,๘๔๐	๓๖,๘๔๐	๓๖,๘๔๐	๓๖,๘๔๐	๑๘๔,๒๐๐
๑๔. โครงการพัฒนาเกษตรกรกรมยั่งยืน (เกษตรกรอินทรีย์)	งบปกติ	สนง.ตรวจบัญชีสหกรณ์จังหวัด	๘,๐๗๐	๘,๐๗๐	๘,๐๗๐	๘,๐๗๐	๘,๐๗๐	๔๐,๓๕๐

บัญชีรายการชุดโครงการสำคัญ			งบประมาณดำเนินการ (บาท)					
โครงการสำคัญ	แหล่งงบประมาณ	หน่วยดำเนินการ	พ.ศ. ๒๕๖๖	พ.ศ. ๒๕๖๗	พ.ศ. ๒๕๖๘	พ.ศ. ๒๕๖๙	พ.ศ. ๒๕๗๐	รวม ๕ ปี
		อุทัยธานี						
๑๕. โครงการพัฒนาเกษตรกรรมยั่งยืน (ทฤษฎีใหม่)	งบปกติ	สนง.ตรวจบัญชีสหกรณ์จังหวัดอุทัยธานี	๑๑,๔๔๐	๑๑,๔๔๐	๑๑,๔๔๐	๑๑,๔๔๐	๑๑,๔๔๐	๕๗,๒๐๐
๑๖. โครงการพัฒนาเกษตรกรรมยั่งยืน (เกษตรผสมผสาน)	งบปกติ	สนง.ตรวจบัญชีสหกรณ์จังหวัดอุทัยธานี	๗,๕๕๐	๗,๕๕๐	๗,๕๕๐	๗,๕๕๐	๗,๕๕๐	๓๗,๗๕๐
๑๗. โครงการส่งเสริมการแปรรูปสินค้าเกษตร	งบปกติ	สนง.ตรวจบัญชีสหกรณ์จังหวัดอุทัยธานี	๒,๖๐๐	๒,๖๐๐	๒,๖๐๐	๒,๖๐๐	๒,๖๐๐	๑๓,๐๐๐
๑๘. โครงการศูนย์เรียนรู้การเพิ่มประสิทธิภาพการผลิตสินค้าเกษตร	งบปกติ	สนง.ตรวจบัญชีสหกรณ์จังหวัดอุทัยธานี	๕๓,๖๐๐	๕๓,๖๐๐	๕๓,๖๐๐	๕๓,๖๐๐	๕๓,๖๐๐	๒๖๘,๐๐๐
๑๙. โครงการส่งเสริมการใช้เครื่องจักรกลทางการเกษตร	งบปกติ	สนง.เกษตรจังหวัดอุทัยธานี	๔๔,๕๕๐	๔๔,๕๕๐	๔๔,๕๕๐	๔๔,๕๕๐	๔๔,๕๕๐	๒๒๒,๗๕๐
๒๐. โครงการส่งเสริมการใช้สารชีวภัณฑ์และแมลงศัตรูธรรมชาติทดแทนการใช้สารเคมีทางการเกษตร	งบปกติ	สนง.เกษตรจังหวัดอุทัยธานี	๖๗,๕๐๐	๖๗,๕๐๐	๖๗,๕๐๐	๖๗,๕๐๐	๖๗,๕๐๐	๓๓๗,๕๐๐
๒๑. โครงการระบบส่งเสริมการเกษตรแบบแปลงใหญ่	งบปกติ	สนง.เกษตรจังหวัดอุทัยธานี	๖๘๖,๒๐๐	๖๘๖,๒๐๐	๖๘๖,๒๐๐	๖๘๖,๒๐๐	๖๘๖,๒๐๐	๓,๔๓๑,๐๐๐
๒๒. โครงการพัฒนาประสิทธิภาพโล	งบปกติ	สนง.เกษตร	๒๓,๐๐๐	๒๓,๐๐๐	๒๓,๐๐๐	๒๓,๐๐๐	๒๓,๐๐๐	๑๑๕,๐๐๐

บัญชีรายการชุดโครงการสำคัญ			งบประมาณดำเนินการ (บาท)					
โครงการสำคัญ	แหล่งงบประมาณ	หน่วยดำเนินการ	พ.ศ. ๒๕๖๖	พ.ศ. ๒๕๖๗	พ.ศ. ๒๕๖๘	พ.ศ. ๒๕๖๙	พ.ศ. ๒๕๗๐	รวม ๕ ปี
จิตติภัสร์เกษตรเพื่อลดการสูญเสีย		จังหวัดอุทัยธานี						
๒๓. โครงการส่งเสริมการจัดตั้งและบริหารจัดการวิสาหกิจเกษตรชีวภาพและภูมิปัญญาท้องถิ่น	งบปกติ	สนง.เกษตรจังหวัดอุทัยธานี	๙๖,๕๐๐	๙๖,๕๐๐	๙๖,๕๐๐	๙๖,๕๐๐	๙๖,๕๐๐	๔๘๒,๕๐๐
๒๔. โครงการส่งเสริมการแปรรูปสินค้าเกษตร	งบปกติ	สนง.เกษตรจังหวัดอุทัยธานี	๘๑,๐๐๐	๘๑,๐๐๐	๘๑,๐๐๐	๘๑,๐๐๐	๘๑,๐๐๐	๔๐๕,๐๐๐
๒๕. โครงการส่งเสริมการดำเนินงานโครงการอันเนื่องมาจากพระราชดำริ	งบปกติ	สนง.เกษตรจังหวัดอุทัยธานี	๙๐,๐๐๐	๙๐,๐๐๐	๙๐,๐๐๐	๙๐,๐๐๐	๙๐,๐๐๐	๔๕๐,๐๐๐
๒๖. โครงการศูนย์เรียนรู้การเพิ่มประสิทธิภาพการผลิตสินค้าเกษตร	งบปกติ	สนง.เกษตรจังหวัดอุทัยธานี	๗๑๕,๕๒๐	๗๑๕,๕๒๐	๗๑๕,๕๒๐	๗๑๕,๕๒๐	๗๑๕,๕๒๐	๓,๕๗๗,๖๐๐
๒๗. โครงการพัฒนาเกษตรกรปราดเปรื่อง (Smart Farmer)	งบปกติ	สนง.เกษตรจังหวัดอุทัยธานี	๑๔๑,๐๐๐	๑๔๑,๐๐๐	๑๔๑,๐๐๐	๑๔๑,๐๐๐	๑๔๑,๐๐๐	๗๐๕,๐๐๐
๒๘. โครงการพัฒนาศักยภาพกระบวนการผลิตสินค้าเกษตร	งบปกติ	สนง.เกษตรจังหวัดอุทัยธานี	๗,๗๐๐	๗,๗๐๐	๗,๗๐๐	๗,๗๐๐	๗,๗๐๐	๓๘,๕๐๐
๒๙. โครงการพัฒนาเกษตรกรกรรมยั่งยืน (กิจกรรม ส่งเสริมปศุสัตว์อินทรีย์)	งบปกติ	สนง.เกษตรจังหวัดอุทัยธานี	๖๕,๑๐๐	๖๕,๑๐๐	๖๕,๑๐๐	๖๕,๑๐๐	๖๕,๑๐๐	๓๒๕,๕๐๐
๓๐. โครงการยกระดับคุณภาพมาตรฐานสินค้าเกษตร	งบปกติ	สนง.เกษตรจังหวัดอุทัยธานี	๓๙,๑๖๐	๓๙,๑๖๐	๓๙,๑๖๐	๓๙,๑๖๐	๓๙,๑๖๐	๑๙๕,๘๔๐
๓๑. โครงการบริหารจัดการการผลิต	งบปกติ	สนง.เกษตรจังหวัดอุทัยธานี	๑๔๖,๐๐๐	๑๔๖,๐๐๐	๑๔๖,๐๐๐	๑๔๖,๐๐๐	๑๔๖,๐๐๐	๗๓๐,๐๐๐

บัญชีรายการชุดโครงการสำคัญ			งบประมาณดำเนินการ (บาท)					
โครงการสำคัญ	แหล่งงบประมาณ	หน่วยดำเนินการ	พ.ศ. ๒๕๖๖	พ.ศ. ๒๕๖๗	พ.ศ. ๒๕๖๘	พ.ศ. ๒๕๖๙	พ.ศ. ๒๕๗๐	รวม ๕ ปี
สินค้าเกษตรตามแผนที่เกษตรเพื่อการบริหารจัดการเชิงรุก (Argi-Map)								
๓๒. โครงการพัฒนาเกษตรกรรมยั่งยืน (พัฒนาการผลิตเกษตรอินทรีย์)	งบปกติ	สนง.เกษตรจังหวัดอุทัยธานี	๓๕,๑๐๐	๓๕,๑๐๐	๓๕,๑๐๐	๓๕,๑๐๐	๓๕,๑๐๐	๑๗๕,๕๐๐
๓๓. โครงการเพิ่มประสิทธิภาพการผลิตสินค้าเกษตร	งบปกติ	สนง.เกษตรจังหวัดอุทัยธานี	๕๑๖,๘๓๐	๕๑๖,๘๓๐	๕๑๖,๘๓๐	๕๑๖,๘๓๐	๕๑๖,๘๓๐	๒,๕๘๔,๑๕๐
๓๔. โครงการพัฒนาศักยภาพกระบวนการผลิตสินค้าเกษตร	งบปกติ	สนง.เกษตรจังหวัดอุทัยธานี	๙๐๐,๙๐๐	๙๐๐,๙๐๐	๙๐๐,๙๐๐	๙๐๐,๙๐๐	๙๐๐,๙๐๐	๔,๕๐๔,๕๐๐
๓๕. โครงการส่งเสริมและพัฒนาสินค้าเกษตรอัตลักษณ์พื้นถิ่น	งบปกติ	สนง.เกษตรจังหวัดอุทัยธานี	๑๖๔,๐๐๐	๑๖๔,๐๐๐	๑๖๔,๐๐๐	๑๖๔,๐๐๐	๑๖๔,๐๐๐	๘๒๐,๐๐๐
๓๖. โครงการพัฒนาเกษตรกรรมยั่งยืน (การผลิตข้าวอินทรีย์)	งบปกติ	ศูนย์เมล็ดพันธุ์ข้าวชัยนาท	๑๑๓,๐๑๙	๑๑๓,๐๑๙	๑๑๓,๐๑๙	๑๑๓,๐๑๙	๑๑๓,๐๑๙	๕๖๕,๐๙๕
๓๗. โครงการผลิตและกระจายเมล็ดพันธุ์ข้าว	งบปกติ	ศูนย์เมล็ดพันธุ์ข้าวชัยนาท	๘๕๕,๐๐๐	๘๕๕,๐๐๐	๘๕๕,๐๐๐	๘๕๕,๐๐๐	๘๕๕,๐๐๐	๔,๒๗๕,๐๐๐
๓๘. โครงการเสริมสร้างศักยภาพการผลิตเมล็ดพันธุ์ข้าวของศูนย์ข้าวชุมชน	งบปกติ	ศูนย์เมล็ดพันธุ์ข้าวชัยนาท	๔๒๓,๕๕๐	๔๒๓,๕๕๐	๔๒๓,๕๕๐	๔๒๓,๕๕๐	๔๒๓,๕๕๐	๒,๑๑๗,๗๕๐
๓๙. โครงการยกระดับคุณภาพมาตรฐานสินค้า	งบปกติ	ศูนย์เมล็ดพันธุ์ข้าวชัยนาท	๕๕,๒๕๐	๕๕,๒๕๐	๕๕,๒๕๐	๕๕,๒๕๐	๕๕,๒๕๐	๒๗๖,๒๕๐

บัญชีรายการชุดโครงการสำคัญ			งบประมาณดำเนินการ (บาท)					
โครงการสำคัญ	แหล่งงบประมาณ	หน่วยดำเนินการ	พ.ศ. ๒๕๖๖	พ.ศ. ๒๕๖๗	พ.ศ. ๒๕๖๘	พ.ศ. ๒๕๖๙	พ.ศ. ๒๕๗๐	รวม ๕ ปี
๔๐. โครงการ ๑ อำเภอ ๑ แปลงเกษตรอัจฉริยะ	งบปกติ	ศูนย์เมล็ดพันธุ์ข้าวชัยนาท	๕,๐๐๐	๕,๐๐๐	๕,๐๐๐	๕,๐๐๐	๕,๐๐๐	๒๕,๐๐๐
๔๑. โครงการแปรรูปผลผลิตยางพาราจากสวนยางที่ผ่านการรับรองการทำสวนยางตามมาตรฐานการจัดการป่าไม้อย่างยั่งยืน (FSC)	งบปกติ	กยท.อุทัยธานี	๑,๒๐๐,๐๐๐	๑,๒๐๐,๐๐๐	๑,๒๐๐,๐๐๐	๑,๒๐๐,๐๐๐	๑,๒๐๐,๐๐๐	๖,๐๐๐,๐๐๐
๔๒. โครงการยกระดับคุณภาพมาตรฐานสินค้าเกษตร	งบปกติ	สนง.ปศุสัตว์จังหวัดอุทัยธานี	๓๖๖,๓๐๐	๓๖๖,๓๐๐	๓๖๖,๓๐๐	๓๖๖,๓๐๐	๓๖๖,๓๐๐	๑,๘๓๑,๕๐๐
๔๓. โครงการส่งเสริมและพัฒนาสินค้าเกษตรอัตลักษณ์พื้นถิ่น	งบปกติ	สนง.ปศุสัตว์จังหวัดอุทัยธานี	๒,๒๐๐	๒,๒๐๐	๒,๒๐๐	๒,๒๐๐	๒,๒๐๐	๑๑,๐๐๐
๔๔. โครงการส่งเสริมระบบการเกษตรแปลงใหญ่	งบปกติ	สนง.สปก.จังหวัดอุทัยธานี	๘๘๐,๒๐๐	๘๘๐,๒๐๐	๘๘๐,๒๐๐	๘๘๐,๒๐๐	๘๘๐,๒๐๐	๔,๔๐๑,๐๐๐
๔๕. โครงการส่งเสริมและพัฒนาสินค้าเกษตรชีวภาพ	งบปกติ	สนง.สปก.จังหวัดอุทัยธานี	๑๕๑,๖๕๕	๑๕๑,๖๕๕	๑๕๑,๖๕๕	๑๕๑,๖๕๕	๑๕๑,๖๕๕	๗๕๘,๒๗๕
๔๖. โครงการยกระดับมาตรฐานสินค้าเกษตรชีวภาพ	งบปกติ	สนง.สปก.จังหวัดอุทัยธานี	๑๐,๐๐๐	๑๐,๐๐๐	๑๐,๐๐๐	๑๐,๐๐๐	๑๐,๐๐๐	๕๐,๐๐๐
๔๗. โครงการพัฒนาเกษตรกรรมยั่งยืน (เกษตรทฤษฎีใหม่ในเขตปฏิรูปที่ดิน)	งบปกติ	สนง.สปก.จังหวัดอุทัยธานี	๑๑๑,๑๘๐	๑๑๑,๑๘๐	๑๑๑,๑๘๐	๑๑๑,๑๘๐	๑๑๑,๑๘๐	๕๕๕,๙๐๐
๔๘. โครงการส่งเสริมเกษตรอินทรีย์ในเขตปฏิรูปที่ดิน	งบปกติ	สนง.สปก.จังหวัดอุทัยธานี	๓๗๐,๖๐๐	๓๗๐,๖๐๐	๓๗๐,๖๐๐	๓๗๐,๖๐๐	๓๗๐,๖๐๐	๑,๘๕๓,๐๐๐

บัญชีรายการชุดโครงการสำคัญ			งบประมาณดำเนินการ (บาท)					
โครงการสำคัญ	แหล่งงบประมาณ	หน่วยดำเนินการ	พ.ศ. ๒๕๖๖	พ.ศ. ๒๕๖๗	พ.ศ. ๒๕๖๘	พ.ศ. ๒๕๖๙	พ.ศ. ๒๕๗๐	รวม ๕ ปี
๔๙. โครงการส่งเสริมระบบวนเกษตรในเขตปฏิรูปที่ดิน	งบปกติ	สนง.สปก. จังหวัดอุทัยธานี	๑,๑๖๗,๐๔๘	๑,๑๖๗,๐๔๘	๑,๑๖๗,๐๔๘	๑,๑๖๗,๐๔๘	๑,๑๖๗,๐๔๘	๕,๘๓๕,๒๔๐
๕๐.โครงการขับเคลื่อนการเกษตรระดับหมู่บ้านสู่การผลิตสินค้าเกษตรมูลค่าสูง	งบปกติ	สนง.เกษตรและสหกรณ์จังหวัดอุทัยธานี	๔๒,๗๐๐	๔๒,๗๐๐	๔๒,๗๐๐	๔๒,๗๐๐	๔๒,๗๐๐	๒๑๓,๕๐๐
๕๑. โครงการส่งเสริมและพัฒนาสินค้าเกษตรชีวภาพ (สมุนไพร)	งบปกติ	สนง.เกษตรและสหกรณ์จังหวัดอุทัยธานี	๘๗,๓๒๐	๘๗,๓๒๐	๘๗,๓๒๐	๘๗,๓๒๐	๘๗,๓๒๐	๔๓๖,๖๐๐
๕๒. การจัดการระบบเทคโนโลยีสารสนเทศ	งบปกติ	สนง.เกษตรและสหกรณ์จังหวัดอุทัยธานี	๒๑,๕๕๐	๒๑,๕๕๐	๒๑,๕๕๐	๒๑,๕๕๐	๒๑,๕๕๐	๑๐๗,๗๕๐
๕๓. โครงการส่งเสริมการพัฒนาระบบตลาดภายในสำหรับสินค้าเกษตร	งบปกติ	ศูนย์เมล็ดพันธุ์ข้าวชัยนาท	๓,๕๐๐	๓,๕๐๐	๓,๕๐๐	๓,๕๐๐	๓,๕๐๐	๑๗,๕๐๐
๕๔. โครงการพัฒนาศักยภาพด้านการปศุสัตว์	งบปกติ	ศูนย์วิจัยและบำรุงพันธุ์สัตว์อุทัยธานี	๑,๓๒๖,๙๙๐	๑,๓๒๖,๙๙๐	๑,๓๒๖,๙๙๐	๑,๓๒๖,๙๙๐	๑,๓๒๖,๙๙๐	๖,๖๓๔,๙๕๐
๕๕. โครงการระบบส่งเสริมการเกษตรแบบแปลงใหญ่	งบปกติ	สนง.ปศุสัตว์จังหวัดอุทัยธานี	๒๖,๘๐๐	๒๖,๘๐๐	๒๖,๘๐๐	๒๖,๘๐๐	๒๖,๘๐๐	๑๓๔,๐๐๐
๕๖. โครงการพัฒนาเกษตรกรกรรмышั่งยืน (เกษตรทฤษฎีใหม่)	งบปกติ	สนง.ปศุสัตว์จังหวัดอุทัยธานี	๑๖๒,๐๐๐	๑๖๒,๐๐๐	๑๖๒,๐๐๐	๑๖๒,๐๐๐	๑๖๒,๐๐๐	๘๑๐,๐๐๐
๕๗. โครงการพัฒนาเกษตรกรกรรмышยั่งยืน	งบปกติ	สนง.ปศุสัตว์	๑๖๒,๐๐๐	๑๖๒,๐๐๐	๑๖๒,๐๐๐	๑๖๒,๐๐๐	๑๖๒,๐๐๐	๘๑๐,๐๐๐

บัญชีรายการชุดโครงการสำคัญ			งบประมาณดำเนินการ (บาท)					
โครงการสำคัญ	แหล่งงบประมาณ	หน่วยดำเนินการ	พ.ศ. ๒๕๖๖	พ.ศ. ๒๕๖๗	พ.ศ. ๒๕๖๘	พ.ศ. ๒๕๖๙	พ.ศ. ๒๕๗๐	รวม ๕ ปี
ยั่งยืน (เกษตรอินทรีย์)		จังหวัดอุทัยธานี						
๕๘. โครงการอันเนื่องมาจากพระราชดำริ	งบปกติ	สนง.ปศุสัตว์จังหวัดอุทัยธานี	๑๒๒,๙๐๐	๑๒๒,๙๐๐	๑๒๒,๙๐๐	๑๒๒,๙๐๐	๑๒๒,๙๐๐	๖๑๔,๕๐๐
๕๙. พัฒนาศูนย์เรียนรู้การเพิ่มประสิทธิภาพการผลิตสินค้าเกษตร	งบปกติ	สนง.ปศุสัตว์จังหวัดอุทัยธานี	๑๖,๐๐๐	๑๖,๐๐๐	๑๖,๐๐๐	๑๖,๐๐๐	๑๖,๐๐๐	๘๐,๐๐๐
๖๐. โครงการพัฒนาศักยภาพกระบวนการผลิตปศุสัตว์	งบปกติ	สนง.ปศุสัตว์จังหวัดอุทัยธานี	๗๒๔,๘๐๐	๗๒๔,๘๐๐	๗๒๔,๘๐๐	๗๒๔,๘๐๐	๗๒๔,๘๐๐	๓,๖๒๔,๐๐๐
๖๑. โครงการยกระดับคุณภาพมาตรฐานสินค้าเกษตร	งบปกติ	สนง.ประมงจังหวัดอุทัยธานี	๒,๖๐๐	๒,๖๐๐	๒,๖๐๐	๒,๖๐๐	๒,๖๐๐	๑๓,๐๐๐
๖๒. โครงการพัฒนาเกษตรกรรมยั่งยืน (เกษตรทฤษฎีใหม่)	งบปกติ	สนง.ประมงจังหวัดอุทัยธานี	๒๑,๐๐๐	๒๑,๐๐๐	๒๑,๐๐๐	๒๑,๐๐๐	๒๑,๐๐๐	๑๐๕,๐๐๐
๖๓. โครงการอันเนื่องมาจากพระราชดำริ	งบปกติ	ศูนย์เมล็ดพันธุ์ข้าวชัยนาท	๑๐,๐๐๐	๑๐,๐๐๐	๑๐,๐๐๐	๑๐,๐๐๐	๑๐,๐๐๐	๕๐,๐๐๐
๖๔. โครงการศูนย์เรียนรู้การเพิ่มประสิทธิภาพการผลิตสินค้าเกษตร	งบปกติ	สนง.ประมงจังหวัดอุทัยธานี	๑๖๕,๗๐๐	๑๖๕,๗๐๐	๑๖๕,๗๐๐	๑๖๕,๗๐๐	๑๖๕,๗๐๐	๘๒๘,๕๐๐
๖๕. โครงการส่งเสริมการดำเนินงานอันเนื่องมาจากพระราชดำริ	งบปกติ	สนง.สปก.จังหวัดอุทัยธานี	๙๕๓๒๐	๙๕๓๒๐	๙๕,๓๒๐	๙๕,๓๒๐	๙๕,๓๒๐	๔๗๖,๖๐๐
๖๖. โครงการพัฒนาเกษตรกรรมยั่งยืน (เกษตรผสมผสาน)	งบปกติ	สนง.เกษตรและสหกรณ์จังหวัดอุทัยธานี	๓๕,๐๐๐	๓๕,๐๐๐	๓๕,๐๐๐	๓๕,๐๐๐	๓๕,๐๐๐	๑๗๕,๐๐๐
๖๗. โครงการอันเนื่องมาจาก	งบปกติ	สนง.เกษตรและ	๑๐,๐๐๐	๑๐,๐๐๐	๑๐,๐๐๐	๑๐,๐๐๐	๑๐,๐๐๐	๕๐,๐๐๐

บัญชีรายการชุดโครงการสำคัญ			งบประมาณดำเนินการ (บาท)					
โครงการสำคัญ	แหล่งงบประมาณ	หน่วยดำเนินการ	พ.ศ. ๒๕๖๖	พ.ศ. ๒๕๖๗	พ.ศ. ๒๕๖๘	พ.ศ. ๒๕๖๙	พ.ศ. ๒๕๗๐	รวม ๕ ปี
พระราชดำริ		สหกรณ์จังหวัดอุทัยธานี						
๖๘. ศูนย์เรียนรู้การเพิ่มประสิทธิภาพการผลิตสินค้าเกษตร	งบปกติ	สถานีพัฒนาที่ดินอุทัยธานี	๖๖,๔๐๐	๖๖,๔๐๐	๖๖,๔๐๐	๖๖,๔๐๐	๖๖,๔๐๐	๓๓๒,๐๐๐
๖๙. โครงการพัฒนาการผลิตหม่อนเพื่อใช้เลี้ยงไหม	งบปกติ	ศูนย์หม่อนไหมเฉลิมพระเกียรติฯ กาญจนบุรี	๑,๑๖๑,๒๐๐	๑,๑๖๑,๒๐๐	๑,๑๖๑,๒๐๐	๑,๑๖๑,๒๐๐	๑,๑๖๑,๒๐๐	๕,๘๐๖,๐๐๐
๗๐. โครงการพัฒนาศักยภาพกลุ่มเกษตรกร สินค้าเกษตร ผลิตภัณฑ์	งบจังหวัด	สนง.เกษตรจังหวัดอุทัยธานี	๔๖๔,๑๐๐	๔๖๔,๑๐๐	๔๖๔,๑๐๐	๔๖๔,๑๐๐	๔๖๔,๑๐๐	๒,๓๒๐,๕๐๐
๗๑. โครงการยกระดับผลิตภัณฑ์แปรรูปจากปลาแรด ให้มีคุณภาพมาตรฐานและความปลอดภัย และมุ่งสู่ผลิตภัณฑ์มูลค่าเพิ่มสูง (High Value) รองรับการใช้เทคโนโลยีใหม่ จังหวัดอุทัยธานี	งบจังหวัด	สนง.ประมงจังหวัดอุทัยธานี	๑,๒๙๗,๖๐๐	๑,๒๙๗,๖๐๐	๑,๒๙๗,๖๐๐	๑,๒๙๗,๖๐๐	๑,๒๙๗,๖๐๐	๖,๔๘๘,๐๐๐
๗๒. โครงการส่งเสริมการเลี้ยงสัตว์น้ำในพื้นที่น้ำน้อย	งบจังหวัด	สนง.ประมงจังหวัดอุทัยธานี	๑,๕๐๐,๐๐๐	๑,๕๐๐,๐๐๐	๑,๕๐๐,๐๐๐	๑,๕๐๐,๐๐๐	๑,๕๐๐,๐๐๐	๗,๕๐๐,๐๐๐
๗๓. โครงการสร้างมูลค่าเพิ่มสินค้าปลาแรดครบวงจร	งบจังหวัด	สนง.ประมงจังหวัดอุทัยธานี	๑,๒๙๗,๖๐๐	๑,๒๙๗,๖๐๐	๑,๒๙๗,๖๐๐	๑,๒๙๗,๖๐๐	๑,๒๙๗,๖๐๐	๖,๔๘๘,๐๐๐
๗๔. โครงการธนาคารสัตว์น้ำเพิ่มความมั่นคง เพื่อเชื่อมโยงห่วงโซ่อาหารในชุมชน	งบจังหวัด	สนง.ประมงจังหวัดอุทัยธานี	๖๖๑,๐๐๐	๖๖๑,๐๐๐	๖๖๑,๐๐๐	๖๖๑,๐๐๐	๖๖๑,๐๐๐	๓,๓๐๕,๐๐๐
๗๕. โครงการส่งเสริมการใช้	งบจังหวัด	สนง.ประมง	๕๐๗,๒๐๐	๕๐๗,๒๐๐	๕๐๗,๒๐๐	๕๐๗,๒๐๐	๕๐๗,๒๐๐	๒,๕๓๖,๐๐๐

บัญชีรายการชุดโครงการสำคัญ			งบประมาณดำเนินการ (บาท)					
โครงการสำคัญ	แหล่งงบประมาณ	หน่วยดำเนินการ	พ.ศ. ๒๕๖๖	พ.ศ. ๒๕๖๗	พ.ศ. ๒๕๖๘	พ.ศ. ๒๕๖๙	พ.ศ. ๒๕๗๐	รวม ๕ ปี
จุลินทรีย์เพื่อการบำบัดแหล่งน้ำสำหรับการเพาะเลี้ยง		จังหวัดอุทัยธานี						
๗๖. โครงการพัฒนาศูนย์สู่ความเป็นเลิศกระบือลุ่มน้ำสะแกกรัง ภายใต้ศูนย์ AIC จังหวัดอุทัยธานี	งบจังหวัด	วิทยาลัยเกษตรและเทคโนโลยีอุทัยธานี	๙๐๐,๐๐๐	๙๐๐,๐๐๐	๙๐๐,๐๐๐	๙๐๐,๐๐๐	๙๐๐,๐๐๐	๔,๕๐๐,๐๐๐
๗๗. โครงการส่งเสริมการผลิตและพัฒนาผลิตภัณฑ์สินค้าเกษตร	งบกลุ่มจังหวัด	สนง.เกษตรจังหวัดอุทัยธานี	๑๘๓,๘๐๐	๑๘๓,๘๐๐	๑๘๓,๘๐๐	๑๘๓,๘๐๐	๑๘๓,๘๐๐	๙๑๙,๐๐๐
๗๘. โครงการพัฒนากระบือพันธุ์ดีจังหวัดอุทัยธานี	งบจังหวัด	สนง.ปศุสัตว์จังหวัดอุทัยธานี	๑,๑๓๑,๘๐๐	๑,๑๓๑,๘๐๐	๘๒๖,๑๐๐	๘๒๖,๑๐๐	๘๒๖,๑๐๐	๔,๑๓๕,๕๐๐
๗๙. โครงการยกระดับผลิตภัณฑ์แปรรูปจากปลาแรด GI อุทัยธานี ให้มีคุณภาพมาตรฐานและความปลอดภัยและมุ่งสู่ผลิตภัณฑ์มูลค่าเพิ่มสูง (Hight Value)	งบจังหวัด	สนง.ประมงจังหวัดอุทัยธานี	๗๓๖,๕๐๐	๗๓๖,๕๐๐	๗๓๖,๕๐๐	๗๓๖,๕๐๐	๗๓๖,๕๐๐	๓,๖๘๒,๕๐๐
๘๐. โครงการผลิตก๊าซชีวภาพพลังงานทดแทนจากฟาร์มปศุสัตว์	งบจังหวัด	สนง.ปศุสัตว์จังหวัดอุทัยธานี	๗๓๑,๔๘๐	๗๓๑,๔๘๐	๘๒๒,๕๔๐	๘๒๒,๕๔๐	๘๒๒,๕๔๐	๔,๑๑๒,๗๐๐
- กิจกรรมหลักที่ ๑ ผลิตก๊าซชีวภาพพลังงานทดแทนจากฟาร์มปศุสัตว์แบบถ่วงพลาสติกพีวีซี ๑.๑ ฝึกอบรมเชิงปฏิบัติการด้านการจัดการดูแลและรักษาบ่อก๊าซ					๖๒,๙๘๐	๖๒,๙๘๐	๖๒,๙๘๐	๑๘๘,๙๔๐

บัญชีรายการชุดโครงการสำคัญ			งบประมาณดำเนินการ (บาท)					
โครงการสำคัญ	แหล่งงบประมาณ	หน่วยดำเนินการ	พ.ศ. ๒๕๖๖	พ.ศ. ๒๕๖๗	พ.ศ. ๒๕๖๘	พ.ศ. ๒๕๖๙	พ.ศ. ๒๕๗๐	รวม ๕ ปี
ชีวภาพแบบถ่วงพลาสติกพีวีซี ๑.๒ จัดทำบ่อก๊าซชีวภาพแบบถ่วงพลาสติกพีวีซี ๑.๓ การติดตามประเมินผล					๗๒๓,๓๘๐	๗๒๓,๓๘๐	๗๒๓,๓๘๐	๒,๑๗๐,๑๔๐
					๓๖,๑๘๐	๓๖,๑๘๐	๓๖,๑๘๐	๑๐๘,๕๔๐
๘๑. โครงการสร้างมูลค่าเพิ่มสินค้าปลาแรดครบวงจร ระยะที่ ๒	งบจังหวัด	สนง.ประมงจังหวัดอุทัยธานี			๑,๐๐๐,๐๐๐	๑,๐๐๐,๐๐๐	๑,๐๐๐,๐๐๐	๓,๐๐๐,๐๐๐
- กิจกรรมหลักที่ ๑ พัฒนาศักยภาพการผลิตปลาแรดให้ได้มาตรฐาน GAP					๒๙๗,๖๐๐	๒๙๗,๖๐๐	๒๙๗,๖๐๐	๘๙๒,๘๐๐
- กิจกรรมหลักที่ ๒ สร้างมูลค่าเพิ่มผลิตภัณฑ์ปลาแรดพร้อมออสู่ตลาด ในรูปแบบ BCG Model					๖๐๐,๐๐๐	๖๐๐,๐๐๐	๖๐๐,๐๐๐	๑,๘๐๐,๐๐๐
- กิจกรรมหลักที่ ๓ เชื่อมโยงสินค้าสู่ตลาด Modern Trade จำนวน ๒ ผลิตภัณฑ์ และสร้างเมนูสินค้าปลาแรดลุ่มน้ำสะแกกรังในร้านอาหารชั้นนำภายในจังหวัดอุทัยธานี จำนวน ๑ แห่ง					๑๐๒,๔๐๐	๑๐๒,๔๐๐	๑๐๒,๔๐๐	๓๐๗,๒๐๐
๘๒. โครงการยกระดับการผลิตและ	งบจังหวัด	สนง.เกษตร	๗๒๗,๔๐๐	๗๒๗,๔๐๐	๗๒๗,๔๐๐	๗๒๗,๔๐๐	๗๒๗,๔๐๐	๓,๖๓๗,๐๐๐

บัญชีรายการชุดโครงการสำคัญ			งบประมาณดำเนินการ (บาท)					
โครงการสำคัญ	แหล่งงบประมาณ	หน่วยดำเนินการ	พ.ศ. ๒๕๖๖	พ.ศ. ๒๕๖๗	พ.ศ. ๒๕๖๘	พ.ศ. ๒๕๖๙	พ.ศ. ๒๕๗๐	รวม ๕ ปี
พัฒนาคุณภาพเพื่อสร้างมูลค่าเพิ่มผลผลิตทุเรียน จังหวัดอุทัยธานี		จังหวัดอุทัยธานี						
๘๓. โครงการส่งเสริมการเพิ่มมูลค่าสินค้าในแหล่งท่องเที่ยวเชิงเกษตร และการสร้างมัคคุเทศก์ท้องถิ่น	งบจังหวัด	สนง. เกษตรจังหวัดอุทัยธานี	-	-	๓๑๙,๙๐๐	๓๑๙,๙๐๐	-	๖๓๙,๘๐๐
๘๔. โครงการส่งเสริมการดำเนินงานอันเนื่องมาจากพระราชดำริ	งบปกติ	ศูนย์เมล็ดพันธุ์ข้าวชัยนาท	-	-	๑๐,๐๐๐	๑๐,๐๐๐	-	๒๐,๐๐๐
๘๕. โครงการยกระดับสินค้าประมงเข้าสู่มาตรฐาน GAP และเพิ่มมูลค่าสินค้าด้วยการแปรรูป	งบจังหวัด	สนง. ประมงจังหวัดอุทัยธานี	-	-	๑๖๐,๐๐๐	๑๖๐,๐๐๐	-	๓๒๐,๐๐๐
๘๖. โครงการส่งเสริมการทอผ้าไหมอัตลักษณ์พื้นถิ่น	งบปกติ	ศูนย์หม่อนไหมเฉลิมพระเกียรติฯ กาญจนบุรี	-	-	๒๖๕,๐๖๐	๒๖๕,๐๖๐	-	๕๓๐,๑๒๐
๘๗. โครงการสร้างโรงฆ่าสัตว์โคเนื้อ-กระบือ เพื่อเพิ่มมูลค่า	งบจังหวัด	สนง. ปศุสัตว์จังหวัดอุทัยธานี	-	-	๔๒,๐๖๐,๐๐๐	๔๒,๐๖๐,๐๐๐	-	๘๔,๑๒๐,๐๐๐
ประเด็นการพัฒนาที่ ๒ : ยกระดับศักยภาพสถาบันเกษตรกรและเครือข่ายเกษตรกรให้มีความเข้มแข็ง								
๑. โครงการส่งเสริมเคหกิจเกษตรในครัวเรือนสูงวัย	งบปกติ	สนง.เกษตรจังหวัดอุทัยธานี	๔๔,๐๐๐	๔๔,๐๐๐	๔๔,๐๐๐	๔๔,๐๐๐	๔๔,๐๐๐	๒๒๐,๐๐๐
๒. โครงการส่งเสริมการท่องเที่ยวชุมชน	งบปกติ	สนง.เกษตรจังหวัดอุทัยธานี	๔๗,๑๐๐	๔๗,๑๐๐	๔๗,๑๐๐	๔๗,๑๐๐	๔๗,๑๐๐	๒๓๕,๕๐๐

บัญชีรายการชุดโครงการสำคัญ			งบประมาณดำเนินการ (บาท)					
โครงการสำคัญ	แหล่งงบประมาณ	หน่วยดำเนินการ	พ.ศ. ๒๕๖๖	พ.ศ. ๒๕๖๗	พ.ศ. ๒๕๖๘	พ.ศ. ๒๕๖๙	พ.ศ. ๒๕๗๐	รวม ๕ ปี
๓. โครงการสร้างความเข้มแข็งกลุ่มการผลิตด้านการเกษตร	งบปกติ	สนง.เกษตรจังหวัดอุทัยธานี	๙๕,๐๐๐	๙๕,๐๐๐	๙๕,๐๐๐	๙๕,๐๐๐	๙๕,๐๐๐	๓๗๕,๐๐๐
๔. การพัฒนาเกษตรกร พัฒนาอาสาสมัครเกษตรหมู่บ้าน	งบปกติ	สนง.เกษตรจังหวัดอุทัยธานี	๕๖,๔๘๐	๕๖,๔๘๐	๕๖,๔๘๐	๕๖,๔๘๐	๕๖,๔๘๐	๒๘๒,๔๐๐
๕. เพิ่มประสิทธิภาพการบริหารจัดการด้านการเกษตรและสหกรณ์พัฒนาเครือข่ายงานส่งเสริมการเกษตร	งบปกติ	สนง.เกษตรจังหวัดอุทัยธานี	๓๙,๙๕๐	๓๙,๙๕๐	๓๙,๙๕๐	๓๙,๙๕๐	๓๙,๙๕๐	๑๙๙,๗๕๐
๖. โครงการส่งเสริมและพัฒนาวิสาหกิจชุมชน	งบปกติ	สนง.เกษตรจังหวัดอุทัยธานี	๑๗๘,๑๕๐	๑๗๘,๑๕๐	๑๗๘,๑๕๐	๑๗๘,๑๕๐	๑๗๘,๑๕๐	๘๙๐,๗๕๐
๗. โครงการขึ้นทะเบียนและปรับปรุงทะเบียนเกษตรกร	งบปกติ	สนง.เกษตรจังหวัดอุทัยธานี	๑๘๔,๗๑๐	๑๘๔,๗๑๐	๑๘๔,๗๑๐	๑๘๔,๗๑๐	๑๘๔,๗๑๐	๗๓๘,๕๕๐
๘. โครงการส่งเสริมและพัฒนาสถาบันเกษตรกร	งบปกติ	สนง.ตรวจบัญชีสหกรณ์จังหวัดอุทัยธานี	๑,๖๐๐	๑,๖๐๐	๑,๖๐๐	๑,๖๐๐	๑,๖๐๐	๘,๐๐๐
๙. โครงการระบบส่งเสริมการเกษตรแบบแปลงใหญ่	งบปกติ	ศูนย์เมล็ดพันธุ์ข้าวชัยนาท	๑๖๙,๓๐๐	๑๖๙,๓๐๐	๑๖๙,๓๐๐	๑๖๙,๓๐๐	๑๖๙,๓๐๐	๒๘๘,๖๖๒,๔๙๐
๑๐. โครงการพัฒนาเกษตรกรปราดเปรื่อง (Smart Farmer)	งบปกติ	ศูนย์เมล็ดพันธุ์ข้าวชัยนาท	๑๖,๐๑๐	๑๖,๐๑๐	๑๖,๐๑๐	๑๖,๐๑๐	๑๖,๐๑๐	๘๐,๐๕๐
๑๑. โครงการปรับปรุงข้อมูลทะเบียนเกษตรกร	งบปกติ	สนง.ปศุสัตว์จังหวัดอุทัยธานี	๕๖,๑๐๐	๕๖,๑๐๐	๕๖,๑๐๐	๕๖,๑๐๐	๕๖,๑๐๐	๒๘๐,๕๐๐
๑๒. โครงการพัฒนาเกษตรกร	งบปกติ	สนง.ปศุสัตว์	๒๑,๕๐๐	๒๑,๕๐๐	๒๑,๕๐๐	๒๑,๕๐๐	๒๑,๕๐๐	๑๐๗,๕๐๐

บัญชีรายการชุดโครงการสำคัญ			งบประมาณดำเนินการ (บาท)					
โครงการสำคัญ	แหล่งงบประมาณ	หน่วยดำเนินการ	พ.ศ. ๒๕๖๖	พ.ศ. ๒๕๖๗	พ.ศ. ๒๕๖๘	พ.ศ. ๒๕๖๙	พ.ศ. ๒๕๗๐	รวม ๕ ปี
ปราดเปรื่อง		จังหวัดอุทัยธานี						
๑๓. โครงการส่งเสริมและพัฒนาอาชีพเพื่อแก้ไขปัญหาที่ดินทำกินของเกษตรกร	งบปกติ	สนง.ปศุสัตว์จังหวัดอุทัยธานี	๑๕,๐๔๐	๑๕,๐๔๐	๑๕,๐๔๐	๑๕,๐๔๐	๑๕,๐๔๐	๗๕,๒๕๐
๑๔. โครงการส่งเสริมอาชีพประมง	งบปกติ	สนง.ประมงจังหวัดอุทัยธานี	๑๕,๐๐๐	๑๕,๐๐๐	๑๕,๐๐๐	๑๕,๐๐๐	๑๕,๐๐๐	๗๕,๐๐๐
๑๕. โครงการบริหารจัดการทรัพยากรประมง	งบปกติ	สนง.ประมงจังหวัดอุทัยธานี	๔๐,๓๐๐	๔๐,๓๐๐	๔๐,๓๐๐	๔๐,๓๐๐	๔๐,๓๐๐	๒๐๑,๕๐๐
๑๖. โครงการสร้างความเข้มแข็งกลุ่มการผลิตด้านประมง	งบปกติ	สนง.ประมงจังหวัดอุทัยธานี	๑๔๗,๔๐๐	๑๔๗,๔๐๐	๑๔๗,๔๐๐	๑๔๗,๔๐๐	๑๔๗,๔๐๐	๗๓๗,๐๐๐
๑๗. โครงการพัฒนาเกษตรกรปราดเปรื่อง (Smart Farmer)	งบปกติ	สนง.สปก.จังหวัดอุทัยธานี	๘๒,๔๐๐	๘๒,๔๐๐	๘๒,๔๐๐	๘๒,๔๐๐	๘๒,๔๐๐	๔๑๒,๐๐๐
๑๘. โครงการส่งเสริมและพัฒนาอาชีพเพื่อแก้ไขปัญหาที่ดินทำกินของเกษตรกร	งบปกติ	สนง.สปก.จังหวัดอุทัยธานี	๑๕๓,๐๐๐	๑๕๓,๐๐๐	๑๕๓,๐๐๐	๑๕๓,๐๐๐	๑๕๓,๐๐๐	๗๖๕,๐๐๐
๑๙. โครงการบริหารจัดการที่ดินทำกินแก่เกษตรกรรายย่อยและผู้ด้อยโอกาส	งบปกติ	สนง.สปก.จังหวัดอุทัยธานี	๑,๔๐๔,๓๒๐	๑,๔๐๔,๓๒๐	๑,๔๐๔,๓๒๐	๑,๔๐๔,๓๒๐	๑,๔๐๔,๓๒๐	๗,๐๒๑,๖๐๐
๒๐. โครงการพัฒนาธุรกิจชุมชนในเขตปฏิรูปที่ดิน	งบปกติ	สนง.สปก.จังหวัดอุทัยธานี	๗๘,๖๖๐	๗๘,๖๖๐	๗๘,๖๖๐	๗๘,๖๖๐	๗๘,๖๖๐	๓๙๓,๓๐๐
๒๑. โครงการส่งเสริมอาชีพและ	งบปกติ	สนง.สปก.	๖๕๒,๗๖๐	๖๕๒,๗๖๐	๖๕๒,๗๖๐	๖๕๒,๗๖๐	๖๕๒,๗๖๐	๓,๒๖๓,๘๐๐

บัญชีรายการชุดโครงการสำคัญ			งบประมาณดำเนินการ (บาท)					
โครงการสำคัญ	แหล่งงบประมาณ	หน่วยดำเนินการ	พ.ศ. ๒๕๖๖	พ.ศ. ๒๕๖๗	พ.ศ. ๒๕๖๘	พ.ศ. ๒๕๖๙	พ.ศ. ๒๕๗๐	รวม ๕ ปี
พัฒนาอาชีพเพื่อแก้ไขปัญหาที่ดินทำกินของเกษตรกร		จังหวัดอุทัยธานี						
๒๒. โครงการขับเคลื่อนความเข้มแข็งสหกรณ์และกลุ่มเกษตรกรจังหวัดอุทัยธานี	งบปกติ	สนง. สหกรณ์จังหวัดอุทัยธานี	-	-	๑๗,๐๐๐	๑๗,๐๐๐	-	๓๔,๐๐๐
๒๓. กองทุนหมุนเวียนเพื่อการกู้ยืมแก่เกษตรกรและผู้ยากจน (อชก.)	งบปกติ	สนง.เกษตรและสหกรณ์จังหวัดอุทัยธานี	๕๕,๐๐๐	๕๕,๐๐๐	๕๕,๐๐๐	๕๕,๐๐๐	๕๕,๐๐๐	๒๗๕,๐๐๐
๒๔. โครงการพัฒนาศักยภาพวิสาหกิจชุมชนจังหวัดอุทัยธานี	งบจังหวัด	สนง.เกษตรจังหวัดอุทัยธานี	๑,๑๑๘,๗๐๐	๑,๑๑๘,๗๐๐	๑,๑๑๘,๗๐๐	๑,๑๑๘,๗๐๐	๑,๑๑๘,๗๐๐	๕,๕๙๓,๕๐๐
๒๕. โครงการเศรษฐกิจพอเพียงในกลุ่มยุวเกษตรกร จังหวัดอุทัยธานี	งบจังหวัด	สนง.เกษตรจังหวัดอุทัยธานี	๗๘,๖๐๐	๑๒๔,๘๐๐	๑๒๔,๘๐๐	๑๒๔,๘๐๐	๑๒๔,๘๐๐	๖๒๔,๐๐๐
๒๖. โครงการส่งเสริมและพัฒนาศักยภาพแหล่งท่องเที่ยวเชิงเกษตรจังหวัดอุทัยธานี	งบจังหวัด	สนง.เกษตรจังหวัดอุทัยธานี	๒,๐๗๙,๖๐๐	๒,๐๗๙,๖๐๐	๒,๐๗๙,๖๐๐	๒,๐๗๙,๖๐๐	๒,๐๗๙,๖๐๐	๑๐,๓๔๘,๐๐๐
๒๗. โครงการส่งเสริมและพัฒนาอาชีพเกษตรกรสูงวัยเพื่อความมั่นคงจังหวัดอุทัยธานี	งบจังหวัด	สนง. เกษตรจังหวัดอุทัยธานี	-	-	๖๕๙,๗๐๐	๖๕๙,๗๐๐	-	๑,๓๑๙,๔๐๐
๒๘. โครงการพัฒนาผู้แทนเกษตรกร	งบจังหวัด	สนง.สปก.จังหวัดอุทัยธานี	๒๘,๘๐๐	๒๘,๘๐๐	๒๘,๘๐๐	๒๘,๘๐๐	๒๘,๘๐๐	๑๔๔,๐๐๐
ประเด็นการพัฒนาที่ ๓ : การบริหารจัดการทรัพยากรธรรมชาติและสิ่งแวดล้อมอย่างสมดุลและยั่งยืน								

บัญชีรายการชุดโครงการสำคัญ			งบประมาณดำเนินการ (บาท)					
โครงการสำคัญ	แหล่งงบประมาณ	หน่วยดำเนินการ	พ.ศ. ๒๕๖๖	พ.ศ. ๒๕๖๗	พ.ศ. ๒๕๖๘	พ.ศ. ๒๕๖๙	พ.ศ. ๒๕๗๐	รวม ๕ ปี
๑. โครงการส่งเสริมการหยุดเผาในพื้นที่การเกษตร	งบปกติ	สนง.เกษตรจังหวัดอุทัยธานี	๘๑,๔๐๐	๘๑,๔๐๐	๘๑,๔๐๐	๘๑,๔๐๐	๘๑,๔๐๐	๔๐๗,๐๐๐
๒. โครงการสร้างมูลค่าเพิ่มจากวัสดุเหลือใช้ทางการเกษตร	งบปกติ	สนง.เกษตรจังหวัดอุทัยธานี	๑๐๐,๔๐๐	๑๐๐,๔๐๐	๑๐๐,๔๐๐	๑๐๐,๔๐๐	๑๐๐,๔๐๐	๕๐๒,๐๐๐
๓. โครงการเฝ้าระวังการเผาซากพืชวัชพืชและวัสดุการเกษตร	งบปกติ	สนง.สปก.จังหวัดอุทัยธานี	๒๒๙,๓๔๐	๒๒๙,๓๔๐	๒๒๙,๓๔๐	๒๒๙,๓๔๐	๒๒๙,๓๔๐	๑,๑๔๖,๗๐๐
๔. โครงการบริหารจัดการที่ดินเอกชน	งบปกติ	สนง.สปก.จังหวัดอุทัยธานี	๕๓,๐๖๐	๕๓,๐๖๐	๕๓,๐๖๐	๕๓,๐๖๐	๕๓,๐๖๐	๒๖๕,๓๐๐
๕. โครงการฝายชะลอน้ำ	งบปกติ	สนง.สปก.จังหวัดอุทัยธานี	๑๖๔,๕๗๐	๑๖๔,๕๗๐	๑๖๔,๕๗๐	๑๖๔,๕๗๐	๑๖๔,๕๗๐	๘๒๗,๘๕๐
๖. การจัดงานวันพระบิดาแห่งฝนหลวง	งบปกติ	สนง.เกษตรและสหกรณ์จังหวัดอุทัยธานี	๒๐,๐๐๐	๒๐,๐๐๐	๒๐,๐๐๐	๒๐,๐๐๐	๒๐,๐๐๐	๑๐๐,๐๐๐
๗. โครงการจัดที่ดินชุมชนในเขตปฏิรูปที่ดิน	งบปกติ	สนง.สปก.จังหวัดอุทัยธานี	๑๗๑,๗๕๐	๑๗๑,๗๕๐	๑๗๑,๗๕๐	๑๗๑,๗๕๐	๑๗๑,๗๕๐	๘๕๘,๗๕๐
๘. โครงการตรวจสอบที่ดินในเขตปฏิรูปที่ดิน	งบปกติ	สนง.สปก.จังหวัดอุทัยธานี	๔๓๔,๒๘๘	๔๓๔,๒๘๘	๔๓๔,๒๘๘	๔๓๔,๒๘๘	๔๓๔,๒๘๘	๒,๑๗๑,๔๔๐
๙. โครงการเสริมสร้างเครือข่ายชุมชนประมงท้องถิ่น เพื่อบริหารจัดการสัตว์น้ำคลองยาง อำเภอเมืองจังหวัดอุทัยธานี	งบจังหวัด	สนง.ประมงจังหวัดอุทัยธานี	๑,๐๓๐,๐๐๐	๑,๐๓๐,๐๐๐	๑,๐๓๐,๐๐๐	๑,๐๓๐,๐๐๐	๑,๐๓๐,๐๐๐	๕,๑๕๐,๐๐๐

บัญชีรายการชุดโครงการสำคัญ			งบประมาณดำเนินการ (บาท)					
โครงการสำคัญ	แหล่งงบประมาณ	หน่วยดำเนินการ	พ.ศ. ๒๕๖๖	พ.ศ. ๒๕๖๗	พ.ศ. ๒๕๖๘	พ.ศ. ๒๕๖๙	พ.ศ. ๒๕๗๐	รวม ๕ ปี
๑๐. โครงการธนาคารสัตว์น้ำเพิ่มความมั่นคง เพื่อเชื่อมโยงห่วงโซ่อาหารในชุมชน	งบจังหวัด	สนง.ประมงจังหวัดอุทัยธานี	๔,๓๒๙,๐๐๐	๔,๓๒๙,๐๐๐	๔,๓๒๙,๐๐๐	๔,๓๒๙,๐๐๐	๔,๓๒๙,๐๐๐	๒๑,๖๔๕,๐๐๐
๑๑. โครงการเสริมสร้างเครือข่ายชุมชนประมงท้องถิ่นเพื่อบริหารจัดการสัตว์น้ำอ่างเก็บน้ำทับเสลาอำเภอลานสัก จังหวัดอุทัยธานี	งบจังหวัด	สนง.ประมงจังหวัดอุทัยธานี	๑,๓๘๐,๐๐๐	๑,๓๘๐,๐๐๐	๑,๓๘๐,๐๐๐	๑,๓๘๐,๐๐๐	๑,๓๘๐,๐๐๐	๖,๙๐๐,๐๐๐
กิจกรรมหลักที่ ๑ จัดการฝึกอบรมให้ความรู้ สร้างความเข้าใจกับชุมชนประมงท้องถิ่นในการบริหารจัดการทรัพยากรประมงอย่างเข้มแข็ง			๑๐๘,๕๐๐	๑๐๘,๕๐๐	๑๐๘,๕๐๐	๑๐๘,๕๐๐	๑๐๘,๕๐๐	๕๔๒,๕๐๐
กิจกรรมหลักที่ ๒ ดำเนินการกำหนดเขตอนุรักษ์ โดยวางหุ่นแสดงอาณาเขตพื้นที่			๑๕๐,๐๐๐	๑๕๐,๐๐๐	๑๕๐,๐๐๐	๑๕๐,๐๐๐	๑๕๐,๐๐๐	๗๕๐,๐๐๐
กิจกรรมหลักที่ ๓ ดำเนินการสร้างแหล่งที่อยู่อาศัย หลบซ่อนศัตรู ให้กับสัตว์น้ำมีแหล่งที่อยู่อาศัย แหล่งวางไข่ เลี้ยงลูกวัยอ่อน และหลบภัย ในพื้นที่ดำเนินการ			๒๐๐,๐๐๐	๒๐๐,๐๐๐	๒๐๐,๐๐๐	๒๐๐,๐๐๐	๒๐๐,๐๐๐	๑,๐๐๐,๐๐๐
กิจกรรมหลักที่ ๔ จัดซื้อพันธุ์สัตว์น้ำ เพิ่มปริมาณและผลผลิตสัตว์น้ำให้เป็นแหล่งขยายพันธุ์ในอ่างเก็บน้ำทับเสลา			๙๐๐,๐๐๐	๙๐๐,๐๐๐	๙๐๐,๐๐๐	๙๐๐,๐๐๐	๙๐๐,๐๐๐	๔,๕๐๐,๐๐๐
กิจกรรมหลักที่ ๕ สสำรวจปริมาณสัตว์น้ำในพื้นที่ดำเนินการและจัดเก็บข้อมูล ติดตามประเมินผลและสรุปรายงานผล					๒๑,๕๐๐	๒๑,๕๐๐	๒๑,๕๐๐	๖๔,๕๐๐

บัญชีรายการชุดโครงการสำคัญ			งบประมาณดำเนินการ (บาท)					
โครงการสำคัญ	แหล่งงบประมาณ	หน่วยดำเนินการ	พ.ศ. ๒๕๖๖	พ.ศ. ๒๕๖๗	พ.ศ. ๒๕๖๘	พ.ศ. ๒๕๖๙	พ.ศ. ๒๕๗๐	รวม ๕ ปี
๑๒. ฟื้นฟูและป้องกันการชะล้างพังทลายของดิน	งบปกติ	สถานีพัฒนาที่ดินอุทัยธานี	๓,๙๒๙,๓๖๐	๓,๙๒๙,๓๖๐	๓,๙๒๙,๓๖๐	๓,๙๒๙,๓๖๐	๓,๙๒๙,๓๖๐	๑๙,๖๔๖,๘๐๐
๑๓. โครงการธนาคารปุ๋ยอินทรีย์	งบปกติ	สถานีพัฒนาที่ดินอุทัยธานี	๖๘,๒๐๐	๖๘,๒๐๐	๖๘,๒๐๐	๖๘,๒๐๐	๖๘,๒๐๐	๓๔๑,๐๐๐
๑๔. พัฒนาที่ดินเพื่อสนับสนุนการปรับเปลี่ยนการผลิตในพื้นที่ไม่เหมาะสมตาม Argi-Map	งบปกติ	สถานีพัฒนาที่ดินอุทัยธานี	๖๑๐,๐๐๐	๖๑๐,๐๐๐	๖๑๐,๐๐๐	๖๑๐,๐๐๐	๖๑๐,๐๐๐	๓,๐๕๐,๐๐๐
๑๕. การอนุรักษ์ดินและน้ำในพื้นที่เขตพัฒนาที่ดินลุ่มน้ำ	งบปกติ	สถานีพัฒนาที่ดินอุทัยธานี	๑,๐๗๕,๕๐๐	๑,๐๗๕,๕๐๐	๑,๐๗๕,๕๐๐	๑,๐๗๕,๕๐๐	๑,๐๗๕,๕๐๐	๕,๓๗๗,๕๐๐
๑๖. พัฒนาคุณภาพดินในพื้นที่จัดการปัญหาที่ดินทำกิน	งบปกติ	สถานีพัฒนาที่ดินอุทัยธานี	๓,๑๙๓,๐๐๐	๓,๑๙๓,๐๐๐	๓,๑๙๓,๐๐๐	๓,๑๙๓,๐๐๐	๓,๑๙๓,๐๐๐	๑๕,๙๖๕,๐๐๐
๑๗. โครงการพัฒนาบุคลากรภาครัฐ	งบปกติ	สนง.ปศุสัตว์จังหวัดอุทัยธานี	๖,๓๓๑,๓๘๑	๖,๓๓๑,๓๘๑	๖,๓๓๑,๓๘๑	๖,๓๓๑,๓๘๑	๖,๓๓๑,๓๘๑	๓๑,๖๕๖,๙๐๕
๑๘. พัฒนาเทคโนโลยีสารสนเทศและการสื่อสาร	งบปกติ	สนง.ปศุสัตว์จังหวัดอุทัยธานี	๑,๒๕๖,๘๐๔	๑,๒๕๖,๘๐๔	๑,๒๕๖,๘๐๔	๑,๒๕๖,๘๐๔	๑,๒๕๖,๘๐๔	๖,๒๘๔,๐๒๐
๑๙. โครงการธนาคารสัตว์น้ำเพิ่มความมั่นคง เพื่อเชื่อมโยงห่วงโซ่อาหารในชุมชน	งบจังหวัด	สนง.ประมงจังหวัดอุทัยธานี	๔,๓๒๙,๐๐๐	๔,๓๒๙,๐๐๐	๔,๓๒๙,๐๐๐	๔,๓๒๙,๐๐๐	๔,๓๒๙,๐๐๐	๒๑,๖๔๕,๐๐๐
๒๐. โครงการบริหารจัดการสัตว์น้ำในแหล่งน้ำธรรมชาติ	งบจังหวัด	สนง.ประมงจังหวัดอุทัยธานี	-	-	๔,๑๘๔,๘๕๐	๔,๑๘๔,๘๕๐	-	๘,๓๖๙,๗๐๐
ประเด็นการพัฒนาที่ ๔ : การพัฒนาโครงสร้างพื้นฐานและระบบโลจิสติกส์เกษตรแบบครบวงจร								

บัญชีรายการชุดโครงการสำคัญ			งบประมาณดำเนินการ (บาท)					
โครงการสำคัญ	แหล่งงบประมาณ	หน่วยดำเนินการ	พ.ศ. ๒๕๖๖	พ.ศ. ๒๕๖๗	พ.ศ. ๒๕๖๘	พ.ศ. ๒๕๖๙	พ.ศ. ๒๕๗๐	รวม ๕ ปี
๑. โครงการอบรมยกระดับโลจิสติกส์และโซ่อุปทานสำหรับสินค้าเกษตร	งบปกติ	สนง. สหกรณ์จังหวัดอุทัยธานี	-	-	๖,๐๐๐	๖,๐๐๐	-	๑๒,๐๐๐
๒. โครงการและกิจกรรมของโครงการชลประทานอุทัยธานี	งบปกติ	โครงการชลประทานอุทัยธานี	-	-	๑๖,๐๑๐,๐๐๐	๑๖,๐๑๐,๐๐๐	-	๓๒,๐๒๐,๐๐๐
๓. การก่อสร้างแหล่งน้ำในไร่นานอกเขตชลประทาน	งบปกติ	สถานีพัฒนาที่ดินอุทัยธานี	๑๐,๐๗๘,๕๔๕	๑๐,๐๗๘,๕๔๕	๑๐,๐๗๘,๕๔๕	๑๐,๐๗๘,๕๔๕	๑๐,๐๗๘,๕๔๕	๕๐,๓๙๒,๗๒๕
๔. การจัดการน้ำชลประทาน	งบปกติ	โครงการชลประทานอุทัยธานี	๒,๓๐๐,๐๐๐	๒,๓๐๐,๐๐๐	๒,๓๐๐,๐๐๐	๒,๓๐๐,๐๐๐	๒,๓๐๐,๐๐๐	๑๑,๕๐๐,๐๐๐
๕. โครงการปรับปรุงงานชลประทาน	งบปกติ	โครงการชลประทานอุทัยธานี	๗๕,๐๗๐,๕๐๐	๗๕,๐๗๐,๕๐๐	๗๕,๐๗๐,๕๐๐	๗๕,๐๗๐,๕๐๐	๗๕,๐๗๐,๕๐๐	๓๗๕,๓๕๒,๕๐๐
๖. โครงการอันเนื่องมาจากพระราชดำริ	งบปกติ	โครงการชลประทานอุทัยธานี	๓๐,๔๙๓,๙๒๕	๓๐,๔๙๓,๙๒๕	๓๐,๔๙๓,๙๒๕	๓๐,๔๙๓,๙๒๕	๓๐,๔๙๓,๙๒๕	๑๕๒,๔๖๙,๖๒๕
๗. โครงการสนับสนุนการบริหารจัดการน้ำชลประทาน	งบปกติ	โครงการชลประทานอุทัยธานี	๔๓,๘๘๒,๒๒๒	๔๓,๘๘๒,๒๒๒	๔๓,๘๘๒,๒๒๒	๔๓,๘๘๒,๒๒๒	๔๓,๘๘๒,๒๒๒	๒๑๙,๕๑๑,๑๑๐
๘. โครงการก่อสร้างชุดลอกแม่น้ำตากแดดเหนือเขื่อนวังร่มเกล้า ตำบลหนองหญ้าปล้อง ตำบลโคกหม้อ อำเภอทัพทัน จังหวัดอุทัยธานี	งบจังหวัด	โครงการชลประทานอุทัยธานี	๓๕,๐๐๐,๐๐๐	๓๕,๐๐๐,๐๐๐	๓๕,๐๐๐,๐๐๐	๓๕,๐๐๐,๐๐๐	๓๕,๐๐๐,๐๐๐	๑๗๕,๐๐๐,๐๐๐

บัญชีรายการชุดโครงการสำคัญ			งบประมาณดำเนินการ (บาท)					
โครงการสำคัญ	แหล่งงบประมาณ	หน่วยดำเนินการ	พ.ศ. ๒๕๖๖	พ.ศ. ๒๕๖๗	พ.ศ. ๒๕๖๘	พ.ศ. ๒๕๖๙	พ.ศ. ๒๕๗๐	รวม ๕ ปี
๙. โครงการก่อสร้างเพิ่มประสิทธิภาพอ่างเก็บน้ำเขื่อนวังร่มเกล้า ตำบลโคกหม้อ อำเภอทัพทัน จังหวัดอุทัยธานี	งบจังหวัด	โครงการชลประทานอุทัยธานี	๓๐,๐๐๐,๐๐๐	๓๐,๐๐๐,๐๐๐	๓๐,๐๐๐,๐๐๐	๓๐,๐๐๐,๐๐๐	๓๐,๐๐๐,๐๐๐	๑๕๐,๐๐๐,๐๐๐
๑๐. โครงการอาคารป้องกันตลิ่งแม่น้ำตากแดด หมู่ ๔ บ้านหนองหลวง หมู่ ๕ บ้านหนองตะคลอง ตำบลหนองหลวง อำเภอสว่างอารมณ์ จังหวัดอุทัยธานี	งบจังหวัด	โครงการชลประทานอุทัยธานี			๒๕,๐๐๐,๐๐๐	๒๕,๐๐๐,๐๐๐	๒๕,๐๐๐,๐๐๐	๗๕,๐๐๐,๐๐๐
- กิจกรรมหลักที่ ๑ อาคารป้องกันตลิ่งแม่น้ำน้ำตากแดด หมู่ ๔ บ้านหนองหลวง หมู่ ๕ บ้านหนองตะคลอง ตำบลหนองหลวง อำเภอสว่างอารมณ์					๒๕,๐๐๐,๐๐๐	๒๕,๐๐๐,๐๐๐	๒๕,๐๐๐,๐๐๐	๗๕,๐๐๐,๐๐๐
๑๑. โครงการอาคารป้องกันตลิ่งคลองโพ หมู่ ๑ บ้านเก่า หมู่ ๒ บ้านวังตะเคียน ตำบลบ่อทราย อำเภอสว่างอารมณ์ จังหวัดอุทัยธานี	งบจังหวัด	โครงการชลประทานอุทัยธานี			๒๕,๐๐๐,๐๐๐	๒๕,๐๐๐,๐๐๐	๒๕,๐๐๐,๐๐๐	๗๕,๐๐๐,๐๐๐
- กิจกรรมหลักที่ ๑ อาคารป้องกันตลิ่งคลองโพ หมู่ ๑ บ้านเก่า หมู่ ๒ บ้านวังตะเคียน ตำบลบ่อทราย อำเภอสว่างอารมณ์					๒๕,๐๐๐,๐๐๐	๒๕,๐๐๐,๐๐๐	๒๕,๐๐๐,๐๐๐	๗๕,๐๐๐,๐๐๐
๑๒. โครงการเพิ่มประสิทธิภาพพระบพกระจายน้ำ พื้นที่ คทช.	งบจังหวัด	โครงการส่งน้ำและบำรุงรักษาทับเสลา	-	-	๒๓,๐๐๐,๐๐๐	๒๓,๐๐๐,๐๐๐	-	๔๖,๐๐๐,๐๐๐

ส่วนที่ ๕

แบบสรุปโครงการแบบย่อ (Project Idea)

แบบ จ.๑-๑
(Project Brief ทรายโครงการ)

ประเด็นการพัฒนาที่ ๑ ส่งเสริมการเพิ่มประสิทธิภาพการผลิตสินค้าเกษตรปลอดภัย เพื่อเพิ่มมูลค่า

หัวข้อ	รายละเอียด
๑. ชื่อโครงการสำคัญ	โครงการยกระดับการผลิตและพัฒนาคุณภาพทุเรียนสู่เกษตรกรมูลค่าสูงของชุมชนอย่างยั่งยืน
๒. หลักการและเหตุผล	<p>ทุเรียนเป็นพืชเศรษฐกิจที่สำคัญของประเทศไทย มีพื้นที่เพาะปลูกทั้งประเทศ ๑,๓๔๐,๖๙๒ ไร่ ซึ่งมีการปลูกกระจายอยู่ทั่วทุกภาคของประเทศไทย โดยในปีการผลิต ปี ๒๕๖๔ ประเทศไทยมีเนื้อที่ให้ผลผลิต ๘๕๔,๙๘๖ ไร่ เพิ่มขึ้นจากปี ๒๕๖๓ ร้อยละ ๗.๒๐ มีผลผลิต ๑,๒๐๑,๔๕๘ ตัน เพิ่มขึ้นจากปี ๒๕๖๓ ร้อยละ ๗.๖๖ และมีผลผลิตต่อไร่ ๑,๕๓๓ กิโลกรัม/ไร่ เพิ่มขึ้นจากปี ๒๕๖๓ ร้อยละ ๐.๔๓ โดยในปี ๒๕๖๔ มีการบริโภคทุเรียนภายในประเทศ ๒๙๑,๔๒๙ ตัน ลดลงจากปี ๒๕๖๓ ร้อยละ ๓๕.๘๔ เนื่องจากทุเรียนเป็นที่ต้องการของผู้บริโภคในต่างประเทศ โดยเฉพาะตลาดจีน ส่งผลให้ราคาส่งออกสูงกว่าราคาในประเทศ จึงให้เกษตรกรเพิ่มการส่งออก ประกอบกับเส้นทางการขนส่งไปยังจีนในปัจจุบันมีทั้งทางเรือจากท่าเรือแหลมฉบัง ทางบกจากเส้นทาง R๙ เส้นทาง R๓A และเส้นทาง R๑๒ รวมทั้งทางเครื่องบิน และมีการจำหน่ายผ่านระบบสั่งซื้อล่วงหน้า (Pre-Order platform) ภายใต้ความร่วมมือระหว่างกระทรวงเกษตรและสหกรณ์ กระทรวงพาณิชย์ บริษัทเอกชน และสหกรณ์ผลไม้ ปัจจุบันประเทศจีนซึ่งเป็นผู้ที่นำเข้าผลผลิตทุเรียนผลสดและแปรรูปจากประเทศไทยมากที่สุดสามารถปลูกทุเรียนเองได้แล้ว รวมถึงประเทศเพื่อนบ้านอย่างประเทศเวียดนาม และประเทศอินโดนีเซีย ก็สามารถปลูกทุเรียนและเริ่มมีผลผลิตออกสู่ตลาดแล้วเช่นกัน ซึ่งถือว่าเป็นคู่แข่งทางการตลาดที่สำคัญในอนาคต ปัจจุบันจังหวัดอุทัยธานีมีพื้นที่ปลูกทุเรียน ๑,๔๓๗ ไร่ เนื้อที่เก็บเกี่ยว ๗๔๘ ไร่ ผลผลิต ๔๔๑ ตัน ผลผลิต/เนื้อที่เก็บเกี่ยว ๕๘๙.๕๗ กิโลกรัม ราคาขายเฉลี่ยอยู่ที่ ๑๕๐ บาท/กิโลกรัม โดยส่วนใหญ่จะมีการปลูกทุเรียนมากในพื้นที่อำเภอบ้านไร่และห้วยคต ซึ่งมีสภาพภูมิประเทศและภูมิอากาศที่เหมาะสมกับการปลูกทุเรียนเป็นอย่างมาก ทำให้ผลผลิตทุเรียนที่ได้มีรสชาติดีแต่ปัญหาของเกษตรกรชาวสวนทุเรียน คือ ไม่สามารถรักษาคุณภาพของผลผลิตให้มี</p>

	<p>ความสม่ำเสมอได้ ซึ่งเกิดจากเกษตรกรยังขาดความรู้ในการจัดการการผลิต และการเก็บเกี่ยวที่ไม่เหมาะสมตามกระบวนการผลิตที่ถูกต้องตามหลักวิชาการ รวมถึงขาดการนำเอาเทคโนโลยีที่ทันสมัยมาใช้ในการปลูกทุเรียนในพื้นที่ได้อย่างเหมาะสม นอกจากนี้ยังมีการแข่งขันราคากันเองในพื้นที่ระหว่างสวนขนาดใหญ่ซึ่งเป็นที่รู้จักของผู้บริโภคทั้งในและนอกจังหวัดกับสวนขนาดเล็กที่มีมานานแล้วเช่นกัน แต่ขาดการประชาสัมพันธ์ทำให้ผู้บริโภคและนักท่องเที่ยวยังไม่รู้จักเท่าที่ควร</p> <p>ด้วยปัญหาดังกล่าวข้างต้น เพื่อให้การพัฒนาผลผลิตทุเรียนของจังหวัดอุทัยธานี มีคุณภาพที่ดีและมีมาตรฐานสามารถเพิ่มขีดความสามารถในการแข่งขันทางการตลาดกับพื้นที่อื่น ๆ ได้ จึงมีความจำเป็นที่จะต้องมียกระดับคุณภาพของผลผลิตโดยการพัฒนาองค์ความรู้ให้กับเกษตรกรชาวสวนทุเรียนในพื้นที่ ในการปฏิบัติตามกระบวนการผลิตที่ถูกต้องตามหลักวิชาการ และได้การรับรองมาตรฐานตามระบบ GAP เป็นอย่างน้อย เพื่อสร้างมั่นใจให้กับผู้บริโภค/นักท่องเที่ยวในเรื่องคุณภาพและความปลอดภัยของผลผลิต สามารถตรวจสอบย้อนกลับถึงแหล่งผลิตได้ทุกแปลง รวมถึงการพัฒนาต่อยอดเป็นแหล่งท่องเที่ยวเชิงเกษตรผ่านการประชาสัมพันธ์ในรูปแบบต่าง ๆ ให้สวนทุเรียนในพื้นที่จังหวัดอุทัยธานีเป็นที่รู้จักและยอมรับของผู้บริโภคทั้งในและนอกจังหวัดได้เพิ่มขึ้น เป็นการสร้างอาชีพ สร้างรายได้ และกระจายรายได้สู่ชุมชนได้อย่างยั่งยืน</p>
<p>๓. วัตถุประสงค์ของโครงการ</p>	<p>๑) เพื่อส่งเสริมและพัฒนาองค์ความรู้ให้กับเกษตรกรในการผลิตทุเรียนคุณภาพ</p> <p>๒) เพื่อส่งเสริมให้เกษตรกรสามารถพัฒนาและต่อยอดการตลาดทุเรียนของชุมชนได้อย่างยั่งยืน</p> <p>๓) เพื่อพัฒนาสวนทุเรียนเป็นแหล่งท่องเที่ยวเชิงเกษตร</p>
<p>๔. ตัวชี้วัดและค่าเป้าหมาย</p>	<p>๑) เกษตรกรที่เข้าร่วมโครงการได้รับการถ่ายทอดความรู้การผลิตทุเรียนคุณภาพ ร้อยละ ๑๐๐</p> <p>๒) เกษตรกรที่เข้าร่วมโครงการต้องผ่านการตรวจประเมินแปลงเบื้องต้นตามระบบมาตรฐาน GAP ร้อยละ ๑๐๐</p> <p>๓) เกษตรกรที่เข้าร่วมโครงการพัฒนาสวนทุเรียนเป็นแหล่งท่องเที่ยวเชิงเกษตร ไม่น้อยกว่า ๕ แห่ง</p>
<p>๕. พื้นที่เป้าหมาย</p>	<p>หมู่ ๗ ตำบลคอกควาย อำเภอบ้านไร่ จังหวัดอุทัยธานี</p>
<p>๖. กิจกรรมหลัก</p>	<p>ยกระดับการผลิตและพัฒนาคุณภาพทุเรียนของหมู่ ๗ ตำบลคอกควาย อำเภอบ้านไร่ จังหวัดอุทัยธานี</p>
<p>๖.๑ กิจกรรมหลักที่ ๑ การจัดอบรมถ่ายทอดความรู้ ศึกษาดูงาน และจัดทำแปลงเรียนรู้ต้นแบบ</p> <p>งบประมาณ :</p> <p>หน่วยงานรับผิดชอบ : สำนักงานเกษตรอำเภอบ้านไร่</p> <p>หน่วยงานร่วมดำเนินการ : สำนักงานเกษตรจังหวัดอุทัยธานี</p>	<p>๑) จัดอบรมถ่ายทอดความรู้การเพิ่มประสิทธิภาพการผลิตทุเรียนที่เหมาะสมกับพื้นที่ตามระบบรับรองมาตรฐาน GAP และเทคนิคการบังคับทุเรียนให้ออกผลผลิตนอกฤดูที่มีคุณภาพ เกษตรกรเป้าหมายจำนวน ๓๐ ราย จำนวน ๑ วัน</p> <p>๒) ศึกษาดูงานการผลิตทุเรียนเพื่อการส่งออกอย่างครบวงจร</p>

	<p>เกษตรกรเป้าหมายจำนวน ๓๐ ราย จำนวน ๓ วัน</p> <p>๓) จัดทำแปลงเรียนรู้ต้นแบบ ไม่น้อยกว่า ๒ แปลง</p> <p>๔) พัฒนาจุดรวบรวมผลผลิต จำนวน ๑ แห่ง</p>
<p>๖.๒ กิจกรรมหลักที่ ๒ การรับรองมาตรฐานการผลิตทุเรียนตามระบบ GAP</p> <p>งบประมาณ :</p> <p>หน่วยงานรับผิดชอบ : สำนักงานเกษตรอำเภอบ้านไร่</p> <p>หน่วยงานร่วมดำเนินการ : สำนักงานเกษตรจังหวัดอุทัยธานี</p>	<p>๑) รับสมัครขอรับรองมาตรฐานตามระบบ GAP และติดตามให้คำปรึกษาตรวจประเมินแปลงเบื้องต้น จำนวน ๓๐ แปลง</p>
<p>๖.๓ กิจกรรมหลักที่ ๓ การเชื่อมโยงการตลาดสู่การพัฒนาเป็นแหล่งท่องเที่ยวเชิงเกษตร</p> <p>งบประมาณ :</p> <p>หน่วยงานรับผิดชอบ : สำนักงานเกษตรอำเภอบ้านไร่</p> <p>หน่วยงานร่วมดำเนินการ : สำนักงานเกษตรจังหวัดอุทัยธานี</p> <p>การท่องเที่ยวแห่งประเทศไทยสำนักงานอุทัยธานี สำนักงานประชาสัมพันธ์จังหวัดอุทัยธานี ที่ว่าการอำเภอ องค์การปกครองส่วนท้องถิ่น</p>	<p>๑) เตรียมความพร้อมในการพัฒนาสวนทุเรียนให้เป็นแหล่งท่องเที่ยวเชิงเกษตรเชื่อมโยงแหล่งท่องเที่ยวในพื้นที่ เช่น แผนที่ตั้งแปลงสมาชิก ป้ายประจำสวน ป้ายบอกทาง จุดเช็คอิน และสื่อประชาสัมพันธ์ต่าง ๆ</p> <p>๒) การพัฒนาบรรจุภัณฑ์ เช่น โลโก้ กล่องใส่ทุเรียน เป็นต้น</p> <p>๓) จัดงานตลาดผลไม้ตามฤดูกาล หมู่ ๗ ตำบลคอกควาย อำเภอบ้านไร่ จำนวน ๑ วัน</p>
<p>๗. หน่วยงานดำเนินงาน</p>	<p>ผู้รับผิดชอบหลักของโครงการ : สำนักงานเกษตรอำเภอบ้านไร่</p> <p>หน่วยงานอื่นที่เกี่ยวข้องกับการดำเนินโครงการ : สำนักงานเกษตรจังหวัดอุทัยธานี ศูนย์วิจัยและพัฒนาการเกษตรอุทัยธานี การท่องเที่ยวแห่งประเทศไทยสำนักงานอุทัยธานี สำนักงานประชาสัมพันธ์จังหวัดอุทัยธานี ที่ว่าการอำเภอ องค์การปกครองส่วนท้องถิ่น</p>
<p>๘. ระยะเวลาในการดำเนินโครงการ</p>	<p>ปี ๒๕๖๗ - ๒๕๗๐</p>
<p>๙. งบประมาณ และแหล่งงบประมาณ</p>	<p>๑,๐๐๐,๐๐๐ บาท</p> <p>งบจังหวัด/งบปกติกรม/งบท้องถิ่น</p>
<p>๑๐. ผลผลิต (Output)</p>	<p>๑) เกษตรกรชาวสวนทุเรียน จำนวน ๓๐ ราย ได้รับการถ่ายทอดความรู้การเพิ่มประสิทธิภาพการผลิตทุเรียนที่เหมาะสมกับพื้นที่ตามระบบรับรองมาตรฐาน GAP และเทคนิคการบังคับทุเรียนให้ออกผลผลิตนอกฤดูที่มีคุณภาพ</p> <p>๒) เกษตรกรชาวสวนทุเรียน จำนวน ๓๐ ราย ได้รับความรู้เกี่ยวกับการผลิตและการส่งออกแบบครบวงจร</p> <p>๓) มีนักท่องเที่ยวเข้าร่วมการจัดเทศกาลผลไม้ตำบลคอกควาย อำเภอบ้านไร่ ไม่น้อยกว่า ๕๐๐ คน</p> <p>๔) มีจุดรวบรวมผลผลิตของชุมชน</p>
<p>๑๑. ผลลัพธ์จากการดำเนินโครงการ (Outcome)</p>	<p>๑) เกษตรกรที่เข้าร่วมโครงการ มีรายได้เพิ่มขึ้นไม่น้อยกว่าร้อยละ ๑๕ ของปีที่ผ่านมา</p> <p>๒) สามารถพัฒนาสวนทุเรียนให้เป็นแหล่งท่องเที่ยวเชิงเกษตรได้ไม่น้อยกว่า ๕ แห่ง</p> <p>๓) สร้างรายได้ สร้างอาชีพให้กับเกษตรกรในชุมชน</p>

ประเด็นการพัฒนาที่ ๑ ส่งเสริมการเพิ่มประสิทธิภาพการผลิตสินค้าเกษตรปลอดภัย เพื่อเพิ่มมูลค่า

หัวข้อ	รายละเอียด
๑. ชื่อโครงการสำคัญ	โครงการส่งเสริมการผลิตสินค้าเกษตรมูลค่าสูง หมู่ที่ ๓ ต.ตลุกคู่ อ.ทัพทัน จ.อุทัยธานี
๒. หลักการและเหตุผล	<p>จากยุทธศาสตร์ชาติ ๒๐ ปี พ.ศ. ๒๕๖๑ - ๒๕๘๐ ได้ตั้งเป้าหมายให้ประเทศไทยเป็นประเทศที่มีความมั่นคงมั่งคั่งและยั่งยืนมีการขยายตัวของเศรษฐกิจอย่างต่อเนื่องลดความเหลื่อมล้ำของการพัฒนาประชากรเพื่อให้ได้รับผลประโยชน์จากการพัฒนาอย่างเท่าเทียมกัน สร้างความเจริญทางรายได้และคุณภาพชีวิตของประชาชนอย่างต่อเนื่องเน้นการเข้าถึงตลาด การพัฒนาศักยภาพกลุ่มเกษตรกรหรือวิสาหกิจชุมชน การเข้าถึงข้อมูล ปรับโครงสร้างเศรษฐกิจฐานราก การพัฒนาทรัพยากรมนุษย์สร้างโอกาสในการเข้าถึงบริการทางการเงิน ปรับบทบาทและเพิ่มโอกาสในการเข้าถึงบริการภาครัฐ สนับสนุนความร่วมมือระหว่างรัฐ เอกชน ภาคประชาสังคม และภาคประชาชน ประเด็นการเกษตร ที่มุ่งเน้นการปรับเปลี่ยน โครงสร้างการผลิตในภาคเกษตรที่ได้มาตรฐาน นำไปสู่สินค้าเกษตรและผลิตภัณฑ์ที่มีมูลค่าสูง การเพิ่มขีดความสามารถของชุมชนท้องถิ่นในการพัฒนา สามารถสร้างรายได้และพัฒนาคุณภาพชีวิตให้กับเกษตรกร สามารถพึ่งพา และจัดการตนเองได้</p> <p>เนื่องจากเกษตรกรผู้ปลูกพืชผัก/สมุนไพรในพื้นที่ หมู่ที่ ๓ ต.ตลุกคู่ อ.ทัพทัน จ.อุทัยธานี ได้เล็งเห็นถึงความสำคัญของการผลิตพืชปลอดภัย จึงมีความต้องการในการพัฒนาการผลิตให้ได้มาตรฐานตามกระบวนการผลิตสินค้าเกษตรที่ดีและเหมาะสม (GAP) เพื่อขยายช่องทางการตลาด และใช้เป็นวัตถุดิบในการแปรรูปเป็นผลิตภัณฑ์เพื่อเพิ่มมูลค่าต่อไป ซึ่งส่งผลให้เกิดการสร้างรายได้ให้กับเกษตรกรในพื้นที่ จึงได้จัดทำโครงการส่งเสริมการผลิตสินค้าเกษตรมูลค่าสูง หมู่ที่ ๓ ต.ตลุกคู่ อ.ทัพทัน จ.อุทัยธานี ขึ้น ซึ่งสอดคล้องกับแนวทางการพัฒนาตามยุทธศาสตร์ชาติ ๒๐ แผนพัฒนาจังหวัดอุทัยธานี พ.ศ.๒๕๖๖-๒๕๗๐ และแผนพัฒนาเกษตรและสหกรณ์ จังหวัดอุทัยธานี</p>
๓. วัตถุประสงค์ของโครงการ	<ul style="list-style-type: none"> - เพื่อพัฒนาเกษตรกรให้มีความรู้ความเข้าใจด้านการผลิตตามกระบวนการผลิตสินค้าเกษตรที่ดีและเหมาะสม (GAP) - เพื่อพัฒนาทักษะของสมาชิกวิสาหกิจชุมชนด้านการแปรรูปสินค้าเกษตร การพัฒนาผลิตภัณฑ์ บรรจุภัณฑ์ คุณภาพมาตรฐานสินค้าเกษตรแปรรูป และการตลาด - เพื่อพัฒนาศักยภาพเกษตรกร วิสาหกิจชุมชน ให้สามารถในการบริหารจัดการกลุ่ม สินค้าเกษตร และผลิตภัณฑ์ ได้อย่างมีประสิทธิภาพ

<p>๔. ตัวชี้วัดและค่าเป้าหมาย</p>	<p>ตัวชี้วัด</p> <ul style="list-style-type: none"> - ร้อยละ ๗๐ ของเกษตรกรผู้เข้าร่วมโครงการได้รับการพัฒนาทักษะ และองค์ความรู้ในการผลิตให้ได้มาตรฐานตามกระบวนการผลิตสินค้าเกษตรที่ดีและเหมาะสม (GAP) และสามารถนำไปปรับใช้ได้ - กลุ่มสมาชิกวิสาหกิจชุมชนได้รับการพัฒนาทักษะด้านแปรรูปสินค้าเกษตร การพัฒนาผลิตภัณฑ์ บรรจุภัณฑ์ คุณภาพมาตรฐานสินค้าเกษตรแปรรูป การบริหารจัดการกลุ่ม และการตลาด จำนวน ๑ กลุ่ม - เกษตรกรผู้เข้าร่วมโครงการมีรายได้เพิ่มขึ้น ร้อยละ ๑๐ ต่อปี
<p>๕. พื้นที่เป้าหมาย</p>	<p>หมู่ที่ ๓ ตำบลลูกคู่ อำเภอทัพทัน จังหวัดอุทัยธานี</p>
<p>๖. กิจกรรมหลัก</p>	
<p>๖.๑ กิจกรรมหลักที่ ๑ ยกระดับและพัฒนาระบบการผลิตให้ได้มาตรฐานสินค้าเกษตรปลอดภัย(ด้านพืช) งบประมาณ ๒๐๐,๐๐๐ บาท</p> <p>หน่วยงานรับผิดชอบ : สำนักงานเกษตรจังหวัดอุทัยธานี สำนักงานเกษตรอำเภอ</p> <p>หน่วยงานร่วมดำเนินการ : ศูนย์วิจัยและพัฒนาการเกษตรจังหวัดอุทัยธานี ท้องถิ่นอำเภอทัพทัน สำนักงานพัฒนาชุมชนอำเภอทัพทัน ปกครองอำเภอทัพทัน</p>	<p>กิจกรรมย่อย ๑.๑ อบรมพัฒนาด้านการผลิตตามกระบวนการผลิตสินค้าเกษตรที่ดีและเหมาะสม (GAP)</p> <p>กิจกรรมย่อย ๑.๒ ขอรรับรองมาตรฐานสินค้าเกษตรปลอดภัย (GAP)</p> <p>กิจกรรมย่อย ๑.๓ ศึกษาดูงานเพื่อแลกเปลี่ยนเรียนรู้ในพื้นที่ที่ประสบความสำเร็จ</p> <p>กิจกรรมย่อย ๑.๔ สนับสนุนวัสดุ/อุปกรณ์เพื่อพัฒนาและเพิ่มประสิทธิภาพกระบวนการผลิตสินค้าเกษตร</p>
<p>๖.๒ กิจกรรมหลักที่ ๒ ส่งเสริมการแปรรูปสินค้าเกษตร การพัฒนาผลิตภัณฑ์ บรรจุภัณฑ์ คุณภาพมาตรฐานสินค้าเกษตรแปรรูป และการตลาด งบประมาณ ๓๐๐,๐๐๐ บาท</p> <p>หน่วยงานรับผิดชอบ สำนักงานเกษตรจังหวัดอุทัยธานี สำนักงานเกษตรอำเภอ</p> <p>หน่วยงานร่วมดำเนินการ ศูนย์วิจัยและพัฒนาการเกษตรจังหวัดอุทัยธานี ท้องถิ่นอำเภอทัพทัน สำนักงานพัฒนาชุมชนอำเภอทัพทัน ปกครองอำเภอทัพทัน สำนักงานสาธารณสุขอำเภอทัพทัน สำนักงานอุตสาหกรรมจังหวัดอุทัยธานี</p>	<p>กิจกรรมย่อย ๒.๑ อบรมพัฒนาการแปรรูปสินค้าเกษตร การพัฒนาผลิตภัณฑ์ บรรจุภัณฑ์ คุณภาพมาตรฐานสินค้าเกษตรแปรรูป และการตลาด</p> <p>กิจกรรมย่อย ๒.๒ สนับสนุนวัสดุ/อุปกรณ์ในการพัฒนาผลิตภัณฑ์ และบรรจุภัณฑ์</p> <p>กิจกรรมย่อย ๒.๓ ขอรรับรองมาตรฐานสินค้าแปรรูป</p>
<p>๗. หน่วยงานดำเนินงาน</p>	<p>สำนักงานเกษตรจังหวัดอุทัยธานี สำนักงานเกษตรอำเภอ</p>
<p>๘. ระยะเวลาในการดำเนินโครงการ</p>	<p>ปีงบประมาณ ๒๕๖๗ - ๒๕๗๐</p>
<p>๙. งบประมาณ และแหล่งงบประมาณ</p>	<ul style="list-style-type: none"> - งบประมาณ ๕๐๐,๐๐๐ บาท - งบประมาณตามแผนพัฒนาจังหวัดอุทัยธานี - งบประมาณจากเทศบาลตำบลลูกคู่ - งบประมาณจากกรมส่งเสริมการเกษตร

๑๐. ผลผลิต (Output)	<ul style="list-style-type: none"> - เกษตรกรผู้เข้าร่วมโครงการได้รับการพัฒนาทักษะ และองค์ความรู้ในการผลิตให้ได้มาตรฐานตามกระบวนการผลิตสินค้าเกษตรที่ดีและเหมาะสม (GAP) และสามารถนำไปปรับใช้ได้ - สมาชิกวิสาหกิจชุมชนสามารถผลิตสินค้าเกษตรแปรรูปที่มีคุณภาพ มีการพัฒนาบรรจุภัณฑ์เพื่อเพิ่มมูลค่า ส่งผลให้สามารถเพิ่มช่องทางการตลาดได้
๑๑. ผลลัพธ์จากการดำเนินโครงการ (Outcome)	<ul style="list-style-type: none"> - เกษตรกรที่เข้าร่วมโครงการสามารถผลิตสินค้าเกษตรและได้รับการรับรองมาตรฐานสินค้าเกษตรปลอดภัย (GAP) - อำเภอที่พหุพื้นที่การผลิตสินค้าเกษตรปลอดภัยเพิ่มขึ้น - กลุ่มวิสาหกิจชุมชนสามารถบริหารจัดการกลุ่ม สินค้าเกษตรปลอดภัย สินค้าเกษตรแปรรูปได้อย่างเข้มแข็งและยั่งยืน - สมาชิกวิสาหกิจชุมชนมีรายได้เพิ่มขึ้นร้อยละ ๑๐ ต่อปี - สมาชิกวิสาหกิจชุมชนมีความเป็นอยู่ที่ดีขึ้น

ประเด็นการพัฒนาที่ ๑ ส่งเสริมการเพิ่มประสิทธิภาพการผลิตสินค้าเกษตรปลอดภัย เพื่อเพิ่มมูลค่า

หัวข้อ	รายละเอียด
๑. ชื่อโครงการสำคัญ	โครงการยกระดับการผลิตและพัฒนาคุณภาพมันสำปะหลังด้วยเกษตรอัจฉริยะ จังหวัดอุทัยธานี
๒. หลักการและเหตุผล	<p>มันสำปะหลังเป็นพืชเศรษฐกิจที่มีความสำคัญต่อภาคการเกษตรของไทย โดยมีมูลค่าการส่งออกกว่าปีละ ๑๐๐,๐๐๐ ล้านบาท ซึ่งประเทศไทยเป็นผู้ผลิตมันสำปะหลังอันดับ ๒ ของโลก รองจากประเทศไนจีเรีย แต่สามารถส่งออกผลิตภัณฑ์มันสำปะหลังเป็นอันดับ ๑ ของโลก ซึ่งผลผลิตมันสำปะหลังส่วนใหญ่จะเข้าสู่กระบวนการแปรรูปทั้งหมด โดยแปรรูปเป็นมันเส้น มันอัดเม็ดแป้งมันสำปะหลัง และเอทานอล เพื่อใช้เป็นวัตถุดิบในอุตสาหกรรมต่อเนื่องหลายอุตสาหกรรม เช่น อาหาร อาหารสัตว์ สารให้ความหวาน ผงชูรส กระจก สิ่งทอ เคมีภัณฑ์ และพลังงาน เป็นต้น โดยในปัจจุบันภาคการเกษตรและภาคอุตสาหกรรมการผลิตมันสำปะหลังของประเทศกำลังประสบปัญหาจากการระบาดของโรคใบด่างมันสำปะหลัง ซึ่งส่งผลให้เกิดความเสียหายต่อผลผลิต ๔๐-๑๐๐ เปอร์เซ็นต์ ทั้งนี้จะขึ้นอยู่กับช่วงอายุของมันสำปะหลังที่ติดเชื้อไวรัสโรคใบด่างมันสำปะหลัง เนื่องจากเกษตรกรที่ปลูกมันสำปะหลังยังขาดความตระหนักถึงผลกระทบที่เกิดจากโรคใบด่างมันสำปะหลังอย่างจริงจัง และยังขาดองค์ความรู้เกี่ยวกับนวัตกรรมและเทคโนโลยีในการปลูกมันสำปะหลังที่ทันสมัยเพื่อมาปรับใช้ให้เหมาะสมกับพื้นที่ประกอบกับในช่วงที่ผ่านมาภาคการผลิต ได้แก่ ปุ๋ยเคมี น้ำมันเชื้อเพลิง มีการปรับตัวเพิ่มสูงขึ้น ทำให้เกษตรกรต้องแบกรับกับต้นทุนการผลิต ส่งผลให้ภาคการเกษตรมีปัญหานี้สินในครัวเรือนเพิ่มขึ้นตามไปด้วย ซึ่งจะส่งผลกระทบต่อระบบเศรษฐกิจทั้งในภาคการเกษตรและภาคอุตสาหกรรมในระยะยาว</p>

	ด้วยปัญหาดังกล่าวข้างต้น เพื่อให้ผลผลิตมันสำปะหลังในพื้นที่จังหวัดอุทัยธานี มีการผลผลิตที่ได้คุณภาพ และปราศจากโรคใบด่างมันสำปะหลัง เพื่อเพิ่มมูลค่าสินค้าเกษตรสู่การเกษตรมูลค่าสูงด้วยนวัตกรรมที่เหมาะสมและลดต้นทุนการผลิต จึงมีความจำเป็นที่จะต้องยกระดับการผลิตที่มีคุณภาพ โดยการพัฒนาความรู้ให้กับเกษตรกรผู้ปลูกมันสำปะหลัง โดยใช้นวัตกรรมและเทคโนโลยีที่เหมาะสมมาพัฒนาและต่อยอดเพื่อเพิ่มปริมาณ คุณภาพ ลดต้นทุน และปราศจากโรคได้
๓. วัตถุประสงค์ของโครงการ	๑) เพื่อถ่ายทอดองค์ความรู้เรื่องการเพิ่มประสิทธิภาพการผลิตมันสำปะหลัง ให้มีคุณภาพและปราศจากโรคใบด่างมันสำปะหลัง ๒) เพื่อยกระดับการผลิตมันสำปะหลังด้วยนวัตกรรมและเทคโนโลยีที่เหมาะสม
๔. ตัวชี้วัดและค่าเป้าหมาย	๑) เกษตรกรผู้เข้าร่วมโครงการได้รับการทอดความรู้การเพิ่มประสิทธิภาพการผลิตมันสำปะหลัง ร้อยละ ๑๐๐ ๒) เกษตรกรผู้เข้าร่วมโครงการนำนวัตกรรมและเทคโนโลยีมาใช้ในแปลงปลูกมันสำปะหลังที่เหมาะสม ร้อยละ ๗๐
๕. พื้นที่เป้าหมาย	ดำเนินการในพื้นที่อำเภอห้วยคต จังหวัดอุทัยธานี
๖. กิจกรรมหลัก	ยกระดับการผลิตและพัฒนาคุณภาพมันสำปะหลัง จังหวัดอุทัยธานี
๖.๑ กิจกรรมหลักที่ ๑ ส่งเสริมการผลิตมันสำปะหลังปลอดโรคและลดต้นทุนการผลิต งบประมาณ : ๑๒๕,๐๐๐ บาท หน่วยงานรับผิดชอบ : สำนักงานเกษตรอำเภอห้วยคต หน่วยงานร่วมดำเนินการ : สำนักงานเกษตรจังหวัดอุทัยธานี ศูนย์วิจัยและพัฒนาการเกษตรอุทัยธานี	๑) อบรมถ่ายทอดความรู้เรื่องการผลิตมันสำปะหลังให้ได้คุณภาพ ปราศจากโรคใบด่างมันสำปะหลัง และการผลิตปุ๋ยจากเศษวัสดุทางการเกษตรเพื่อลดต้นทุนการผลิตให้กับเกษตรกร จำนวน ๓๐ ราย ๒) สนับสนุนปัจจัยและอุปกรณ์ที่เหมาะสมในการผลิตปุ๋ยอัดเม็ด พร้อมจัดทำแปลงเรียนรู้ต้นแบบ จำนวน ๑ แปลง
๖.๒ กิจกรรมหลักที่ ๒ ธนาคารท่อนพันธุ์มันสะอาด งบประมาณ : ๒๕๐,๐๐๐ บาท หน่วยงานรับผิดชอบ : สำนักงานเกษตรอำเภอห้วยคต หน่วยงานร่วมดำเนินการ : สำนักงานเกษตรจังหวัดอุทัยธานี ศูนย์วิจัยและพัฒนาการเกษตรอุทัยธานี	๑) สนับสนุนปัจจัยและอุปกรณ์ที่เหมาะสม เพื่อพัฒนาเป็นแหล่งผลิตแปลงมันสำปะหลังสะอาดในพื้นที่ ๒) การบริหารจัดการกลุ่มอย่างเป็นระบบ
๖.๓ กิจกรรมหลักที่ ๓ การติดตามประเมินผลโครงการ งบประมาณ : ๑๐,๐๐๐ บาท หน่วยงานรับผิดชอบ : สำนักงานเกษตรอำเภอห้วยคต หน่วยงานร่วมดำเนินการ : สำนักงานเกษตรจังหวัดอุทัยธานี	๑) เก็บรวบรวมข้อมูลและสรุปผลการดำเนินงานโครงการ
๗. หน่วยงานดำเนินงาน	หน่วยงานรับผิดชอบ : สำนักงานเกษตรอำเภอห้วยคต จังหวัดอุทัยธานี หน่วยงานร่วมดำเนินการ : สำนักงานเกษตรจังหวัดอุทัยธานี ศูนย์วิจัยและพัฒนาการเกษตรอุทัยธานี
๘. ระยะเวลาในการดำเนินโครงการ	ปีงบประมาณ ๒๕๖๘ - ๒๕๗๐
๙. งบประมาณ และแหล่งงบประมาณ	๓๘๕,๐๐๐ บาท งบปกติ/งบจังหวัด/งบอื่นๆ

<p>๑๐. ผลผลิต (Output)</p>	<p>๑) เกษตรกรที่เข้าร่วมโครงการ จำนวน ๓๐ ราย ได้รับความรู้ เรื่องการเพิ่มประสิทธิภาพการผลิตมันสำปะหลัง ให้มีคุณภาพ และปราศจากโรคใบด่างมันสำปะหลัง</p> <p>๒) เกษตรกรผู้เข้าร่วมโครงการนำนวัตกรรมและเทคโนโลยีมาใช้ ในแปลงปลูกมันสำปะหลังที่เหมาะสม จำนวน ๓๐ ราย</p> <p>๓) เกษตรกรผู้เข้าร่วมโครงการมีธนาคารท่อนพันธุ์มันสำปะหลัง เพื่อใช้ในการเพาะปลูก และเป็นแหล่งขยายพันธุ์มันสำปะหลังเพื่อใช้ในชุมชน</p>
<p>๑๑. ผลลัพธ์จากการดำเนินโครงการ (Outcome)</p>	<p>๑) เกษตรกรมีต้นทุนการผลิตลดลง ไม่น้อยกว่าร้อยละ ๑๐ จากปีที่ผ่านมา</p> <p>๒) พื้นที่ปลูกมันสำปะหลังในพื้นที่อำเภอห้วยคตจะปลอดจากโรคใบด่างมันสำปะหลัง ๑๐๐% ภายในปี ๒๕๗๐</p>

ประเด็นการพัฒนาที่ ๑ ส่งเสริมการเพิ่มประสิทธิภาพการผลิตสินค้าเกษตรปลอดภัย เพื่อเพิ่มมูลค่า

หัวข้อ	รายละเอียด
<p>๑. ชื่อโครงการสำคัญ</p>	<p>โครงการส่งเสริมการเพิ่มมูลค่าสินค้าในแหล่งท่องเที่ยวเชิงเกษตร และการสร้างมัคเทศก์ท้องถิ่น</p>
<p>๒. ชื่อแผนงาน</p>	<p>แผนงานยุทธศาสตร์ส่งเสริมการพัฒนาจังหวัดและกลุ่มจังหวัดแบบบูรณาการ</p>
<p>๓. แนวทางการพัฒนา</p>	<p>สร้างคุณค่าด้านการท่องเที่ยว ควบคู่วิถีชีวิตอัตลักษณ์ และวัฒนธรรมของจังหวัดสู่สากล</p>
<p>๔. หลักการและเหตุผล</p>	<p>สอดคล้องกับยุทธศาสตร์ชาติ ๒๐ ปี ประเด็นยุทธศาสตร์ด้านการสร้างความสามารถในการแข่งขัน ประกอบด้วยประเด็นการเกษตรสร้างมูลค่า ให้ความสำคัญกับการเพิ่มประสิทธิภาพการผลิต ทั้งเชิงปริมาณและมูลค่า และความหลากหลายของสินค้าเกษตร เช่น เกษตรอัตลักษณ์พื้นถิ่น เกษตรปลอดภัย เกษตรแปรรูป เป็นต้น และประเด็นสร้างความหลากหลายด้านการท่องเที่ยวท่องเที่ยว มุ่งเน้นด้านท่องเที่ยวเชิงสร้างสรรค์และวัฒนธรรม ท่องเที่ยวเชิงธุรกิจ ท่องเที่ยวเชิงสุขภาพ ความงาม และท่องเที่ยวเชื่อมโยงภูมิภาค และความสอดคล้องกับแผนพัฒนาภาค ในประเด็นยกระดับการท่องเที่ยวและบริการที่มีศักยภาพของภาคให้มีคุณภาพ สนับสนุนเศรษฐกิจสร้างสรรค์ และกระจายประโยชน์สู่ชุมชน ดังนั้น การส่งเสริมการท่องเที่ยวเชิงเกษตรจึงถือเป็นส่วนหนึ่งในแนวทางการพัฒนาพื้นที่เกษตรกรรมให้เป็นแหล่งท่องเที่ยวที่มีความพร้อมในการรองรับนักท่องเที่ยว มีกิจกรรมและสินค้าด้านการเกษตรที่มีความโดดเด่นเป็นเอกลักษณ์ มีการเชื่อมโยงวิถีชีวิต วัฒนธรรม ภูมิปัญญา และสินค้าของชุมชน เป็นการประชาสัมพันธ์ ขยายโอกาสทางการค้า ควบคู่ไปกับการยกระดับรายได้และการกินดีอยู่ดี เกิดการสร้างงาน สร้างรายได้ และลดความเหลื่อมล้ำของชุมชน</p> <p>ข้อมูลจากสำนักสถิติจังหวัดอุทัยธานี มีนักท่องเที่ยวที่มาเยี่ยมเยียนจังหวัดอุทัยธานี ตั้งแต่ปี ๒๕๖๓- ๒๕๖๕ มีแนวโน้มที่สูงขึ้น เมื่อเปรียบเทียบจำนวนนักท่องเที่ยวในช่วงเดือนธันวาคม ๒๕๖๓ มีจำนวน ๕๓,๓๔๔ คน และในเดือน ธันวาคม ปี ๒๕๖๕ มีจำนวนนักท่องเที่ยว จำนวน ๙๕,๐๖๘ คน (สำนักงานท่องเที่ยวและกีฬา</p>

	<p>จังหวัดอุทัยธานี ปี ๒๕๖๗) และมีนักท่องเที่ยวจำนวนมากที่เข้าไปเยี่ยมชมสวนผลไม้ เช่น ทุเรียน ส้มโอ เงาะ มะยงชิด ลำไย มะม่วง อาหารแปรรูป ผักทอ ประเพณี และอื่นๆ ของวิสาหกิจชุมชนที่ประกอบกิจกรรมด้านท่องเที่ยวเชิงเกษตร ซึ่งมีอยู่จำนวน ๖ แห่ง ตั้งอยู่ในพื้นที่ อำเภอบ้านไร่ จำนวน ๒ แห่ง มีสมาชิก จำนวน ๒๕ คน ลานสักจำนวน ๒ แห่งมีสมาชิกจำนวน ๕๐ คน ห้วยคต จำนวน ๑ แห่ง สมาชิก จำนวน ๓๐ คนและอำเภอเมืองอุทัยธานี จำนวน ๑ แห่ง สมาชิก จำนวน ๗ คน รวมจำนวนสมาชิกทั้งหมด ๑๑๒ คน (ข้อมูลจากระบบวิสาหกิจชุมชน ปี ๒๕๖๗) ดังนั้น เพื่อให้จังหวัดอุทัยธานีบรรลุตามเป้าหมายการพัฒนาจังหวัด “เมืองเกษตรปลอดภัย ท่องเที่ยวเชิงนิเวศสุขใจ สังคมอุทัยผาสุก” และสอดคล้องกับวัตถุประสงค์ของกรมส่งเสริมการเกษตรในการส่งเสริมและพัฒนาแหล่งท่องเที่ยวเชิงเกษตรของวิสาหกิจชุมชนให้มีศักยภาพในการรองรับนักท่องเที่ยว เป็นแหล่งสร้างงาน สร้างรายได้ ให้กับวิสาหกิจชุมชน ให้คนในชุมชนรวมตัวกันนำความรู้ ภูมิปัญญา และทรัพยากรที่มีในท้องถิ่นมาผลิตเป็นสินค้าและบริการ และมีการส่งเสริมการยกระดับฟาร์มของเกษตรกร เพื่อพัฒนาเป็นแหล่งท่องเที่ยวเชิงเกษตรที่มีความพร้อมในการรองรับนักท่องเที่ยว จึงมีความจำเป็นอย่างยิ่งในการจัดทำโครงการส่งเสริมการเพิ่มมูลค่าสินค้าในแหล่งท่องเที่ยวเชิงเกษตรและการสร้างมีคฤเทศก์ท้องถิ่น เพื่อการบริการอย่างมีคุณภาพ เป็นการสนับสนุนการพัฒนาสินค้าเกษตรในแหล่งท่องเที่ยว และแก้ไขปัญหาด้านการเป็นมีคฤเทศก์ท้องถิ่นของสมาชิกวิสาหกิจชุมชนวิสาหกิจชุมชนที่ประกอบกิจกรรมด้านท่องเที่ยวเชิงเกษตร ที่ยังขาดความรู้ ความสามารถ ทักษะ ในการต้อนรับและให้บริการแก่นักท่องเที่ยวอย่างมีคุณภาพ อันจะส่งผลให้สามารถดึงดูดนักท่องเที่ยวเข้ามาในพื้นที่ได้มากขึ้น อีกทั้งการจัดงานเทศกาลผลไม้และสินค้าท้องถิ่นสู่การท่องเที่ยวเชิงเกษตร จะเป็นช่องทางประชาสัมพันธ์แหล่งท่องเที่ยวเชิงเกษตรและการเพิ่มช่องทางสำหรับการจำหน่ายสินค้าทางการเกษตร อาหารแปรรูป และผลิตภัณฑ์อื่นของสมาชิกและเครือข่ายในพื้นที่ได้เป็นอย่างดี และคาดว่าจะสามารถเพิ่มจำนวนนักท่องเที่ยว เพิ่มมูลค่าสินค้าเกษตร และเพิ่มรายได้แก่เกษตรกรได้มากยิ่งขึ้น</p>
<p>๕. วัตถุประสงค์ของโครงการ</p>	<ol style="list-style-type: none"> ๑. เพื่อพัฒนาศักยภาพสมาชิกวิสาหกิจชุมชนผู้ประกอบการด้านการท่องเที่ยวให้มีความรู้ ทักษะในการเป็นมีคฤเทศก์ และมีความสามารถในการบริหารจัดการแหล่งท่องเที่ยวเชิงเกษตรให้มีคุณภาพ ๒. เพื่อสร้างมูลค่าเพิ่มสินค้าเกษตรในวิสาหกิจชุมชนผู้ประกอบการด้านการท่องเที่ยว ๓. เพื่อเพิ่มช่องทางจำหน่ายสินค้าเกษตรและประชาสัมพันธ์แหล่งท่องเที่ยวเชิงเกษตร
<p>๖. ตัวชี้วัดและค่าเป้าหมาย</p>	<ol style="list-style-type: none"> ๑. สมาชิกวิสาหกิจชุมชนที่ประกอบการด้านการท่องเที่ยว จำนวน ๒๐ ราย ได้รับการถ่ายทอดความรู้ด้านการเป็นมีคฤเทศก์ท้องถิ่น ๒. สมาชิกวิสาหกิจชุมชนที่ประกอบการด้านการท่องเที่ยว จำนวน ๔๐ ราย ได้รับการถ่ายทอดความรู้ด้านการแปรรูป และพัฒนาสินค้าเกษตรเพื่อเพิ่มมูลค่า ๓. มีการจัดงานเทศกาลผลไม้และสินค้าท้องถิ่นสู่การท่องเที่ยวเชิงเกษตร จำนวน ๑ ครั้ง

<p>๗. พื้นที่เป้าหมาย</p>	<p>พื้นที่อำเภอลานสัก ห้วยคต บ้านไร่ จังหวัดอุทัยธานี</p>
<p>๘. กิจกรรมหลัก</p>	
<p>๘.๑ กิจกรรมหลักที่ ๑ จัดอบรมถ่ายทอดความรู้การเป็น มัคคุเทศก์ท้องถิ่นและศึกษาดูงานด้านการบริหารจัดการ แหล่งท่องเที่ยวเชิงเกษตร</p> <p>งบประมาณ ๗๖,๓๐๐ บาท</p> <p>ผู้รับผิดชอบ</p> <p>๑) สำนักงานเกษตรจังหวัดอุทัยธานี</p> <p>หน่วยงานที่เกี่ยวข้อง</p> <p>๑) การท่องเที่ยวแห่งประเทศไทย สำนักงานอุทัยธานี</p> <p>๒) สถาบันการศึกษา</p>	<p>๑) จัดอบรมถ่ายทอดความรู้การเป็นมัคคุเทศก์ท้องถิ่น จำนวน ๒๐ ราย จำนวน ๒ วัน เป็นเงิน ๑๘,๐๐๐ บาท</p> <ul style="list-style-type: none"> - ค่าอาหารกลางวัน จำนวน ๒๐ รายๆ ละ ๒ มื้อๆละ ๑๒๐ บาท เป็นเงิน ๔,๘๐๐ บาท - ค่าอาหารว่างและเครื่องดื่ม จำนวน ๒๐ รายๆ ละ ๒ มื้อๆละ ๓๕ บาท เป็นเงิน ๒,๘๐๐ บาท - ค่าวัสดุฝึกอบรม จำนวน ๒๐ คนๆละ ๑๐๐ บาท เป็นเงิน ๒,๐๐๐ บาท - ค่าสมนาคุณวิทยากร เป็นเงิน ๘,๔๐๐ บาท ๑) วิทยากรบุคคลากรของรัฐ ๖ ชั่วโมงๆ ละ ๖๐๐ บาท เป็นเงิน ๓,๖๐๐ บาท ๒) วิทยากรมิใช่บุคคลากรของรัฐ จำนวน ๖ ชั่วโมงๆ ละ ๘๐๐ บาท เป็นเงิน ๔,๘๐๐ บาท <p>๒) ศึกษาดูงานด้านการบริหารจัดการแหล่งท่องเที่ยวเชิงเกษตร ระยะเวลา ๒ วัน เป้าหมาย เกษตรกรและเจ้าหน้าที่ผู้เกี่ยวข้อง จำนวน ๒๐ ราย เป็นเงิน ๕๘,๓๐๐ บาท</p> <ul style="list-style-type: none"> - ค่าอาหารกลางวัน ๒๐ รายๆละ ๒ มื้อๆ ละ ๑๕๐ บาท เป็นเงิน ๖,๐๐๐ บาท - ค่าอาหารว่างและเครื่องดื่ม จำนวน ๒๐ รายๆ ละ ๔ มื้อๆละ ๓๕ บาท เป็นเงิน ๒,๘๐๐ บาท - ค่าอาหารเย็น จำนวน ๒๐ รายๆละ ๑ มื้อๆ ละ ๓๐๐ บาท เป็นเงิน ๖,๐๐๐ บาท - ค่าอาหารเย็นวันเดินทางกลับ ๒๐ รายๆละ ๑ มื้อๆละ ๑๐๐ บาท เป็นเงิน ๒,๐๐๐ บาท - ค่าเช่าที่พัก จำนวน ๒๐ คนๆละ ๑ คืนๆ ละ ๗๕๐ บาท เป็นเงิน ๑๕,๐๐๐ บาท - ค่าจ้างเหมารถตู้ปรับอากาศไม่ประจำทาง จำนวน ๒ คันๆละ ๕,๕๐๐ บาท จำนวน ๒ วัน เป็นเงิน ๒๒,๐๐๐ บาท - ค่าของสมนาคุณในการศึกษาดูงาน จำนวน ๓ แห่ง เป็นเงิน ๔,๕๐๐ บาท
<p>๘.๒ กิจกรรมหลักที่ ๒ จัดอบรมถ่ายทอดความรู้เชิง ปฏิบัติการสร้างมูลค่าเพิ่มจากสินค้าเกษตร</p> <p>งบประมาณ ๔๓,๖๐๐ บาท</p> <p>ผู้รับผิดชอบ</p> <p>๑) สำนักงานเกษตรจังหวัดอุทัยธานี</p> <p>หน่วยงานที่เกี่ยวข้อง</p> <p>๑) สถาบันการศึกษา</p> <p>๒) ศูนย์ฝึกอาชีพวงเดือน อากาศสุทัศน์</p>	<p>๑) จัดอบรมถ่ายทอดความรู้เชิงปฏิบัติการสร้างมูลค่าเพิ่มจาก สินค้าเกษตร จำนวน ๔๐ ราย จำนวน ๒ วัน เป็นเงิน ๔๓,๖๐๐ บาท</p> <ul style="list-style-type: none"> - ค่าอาหารกลางวัน จำนวน ๔๐ รายๆ ละ ๒ มื้อๆละ ๑๒๐ บาท เป็นเงิน ๙,๖๐๐ บาท - ค่าอาหารว่างและเครื่องดื่ม จำนวน ๔๐ รายๆ ละ ๔ มื้อๆละ ๓๕ บาท เป็นเงิน ๕,๖๐๐ บาท

<p>๓) สำนักงานพัฒนาฝีมือแรงงาน</p>	<ul style="list-style-type: none"> - ค่าวัสดุฝึกอบรม จำนวน ๔๐ คนๆละ ๑๐๐ บาท เป็นเงิน ๔,๐๐๐ บาท - ค่าวัสดุสาธิตและฝึกปฏิบัติ จำนวน ๔๐ คน เป็นเงิน ๑๖,๐๐๐ บาท - ค่าสมนาคุณวิทยากร (แบ่งกลุ่มฝึกปฏิบัติ) เป็นเงิน ๘,๔๐๐ บาท ๑) วิทยากรบุคคลากรของรัฐ ๖ ชั่วโมงๆ ละ ๖๐๐ บาท เป็นเงิน ๓,๖๐๐ บาท ๒) วิทยากรมิใช่บุคคลากรของรัฐ จำนวน ๖ ชั่วโมงๆ ละ ๘๐๐ บาท เป็นเงิน ๔,๘๐๐ บาท
<p>๘.๓ กิจกรรมหลักที่ ๓ จัดงานเทศกาลผลไม้และสินค้าท้องถิ่น สู่การท่องเที่ยวเชิงเกษตร งบประมาณ ๒๐๐,๐๐๐ บาท</p> <p>ผู้รับผิดชอบ</p> <p>๑) สำนักงานเกษตรจังหวัดอุทัยธานี</p> <p>หน่วยงานที่เกี่ยวข้อง</p> <p>๑) การท่องเที่ยวแห่งประเทศไทย สำนักงานอุทัยธานี</p> <p>๒) องค์การบริหารส่วนตำบล</p> <p>๓) สมาชิกวิสาหกิจชุมชนที่ประกอบการด้านการท่องเที่ยวและเกษตรกรผู้ปลูก ไม้ผล</p> <p>๔) สำนักงานประชาสัมพันธ์จังหวัดอุทัยธานี</p>	<p>๑) จัดงานเทศกาลผลไม้และสินค้าท้องถิ่นสู่การท่องเที่ยวเชิงเกษตร จำนวน ๒ วัน เป็นเงิน ๒๐๐,๐๐๐ บาท</p> <ul style="list-style-type: none"> - จำหน่ายผลไม้ (ทุเรียน เงาะ มังคุด สับปะรด ฯลฯ) และสินค้าท้องถิ่น (ผ้าทอ อาหารแปรรูป และผลิตภัณฑ์ต่าง ๆ) - จัดนิทรรศการและการจำหน่ายสินค้าของสมาชิกวิสาหกิจชุมชนและผู้ประกอบการด้านการท่องเที่ยว
<p>๙. หน่วยงานดำเนินการ</p>	<p>ผู้รับผิดชอบ</p> <p>๑) สำนักงานเกษตรจังหวัดอุทัยธานี</p> <p>หน่วยงานที่เกี่ยวข้อง</p> <p>๑) การท่องเที่ยวแห่งประเทศไทย สำนักงานอุทัยธานี</p> <p>๒) สถาบันการศึกษา</p> <p>๓) องค์การบริหารส่วนตำบล</p> <p>๔) สมาชิกวิสาหกิจชุมชนที่ประกอบการด้านการท่องเที่ยวและเกษตรกรผู้ปลูกไม้ผล</p> <p>๕) สำนักงานประชาสัมพันธ์จังหวัดอุทัยธานี</p>
<p>๑๐. ระยะเวลาในการดำเนินโครงการ</p>	<p>ตุลาคม ๒๕๖๘ - กันยายน ๒๕๖๙</p>
<p>๑๑. งบประมาณ</p>	<p>๓๑๙,๙๐๐ บาท</p>
<p>๑๒. ผลผลิต (Output)</p>	<p>๑) สมาชิกวิสาหกิจชุมชนที่ประกอบการด้านการท่องเที่ยวมีความสามารถในการเป็นมัคคุเทศก์ท้องถิ่นและสามารถบริหารจัดการแหล่งท่องเที่ยวได้อย่างมีคุณภาพ</p> <p>๒) สินค้าเกษตรมีการแปรรูปและพัฒนาให้มีมูลค่าเพิ่มขึ้น</p> <p>๓) มีการประชาสัมพันธ์สินค้าเกษตรและแหล่งท่องเที่ยวเชิงเกษตร</p>
<p>๑๓. ผลลัพธ์จากการดำเนินโครงการ (Outcome)</p>	<p>๑) มีมัคคุเทศก์ในการต้อนรับนักท่องเที่ยวและมีการบริหารจัดการสวนไม้ผลให้เป็นแหล่งท่องเที่ยวที่มีคุณภาพ</p> <p>๒) เกษตรกรสามารถจำหน่ายสินค้าได้มากขึ้น</p>

ประเด็นการพัฒนาที่ ๑ ส่งเสริมการเพิ่มประสิทธิภาพการผลิตสินค้าเกษตรปลอดภัย เพื่อเพิ่มมูลค่า

หัวข้อ	รายละเอียด
๑. ชื่อโครงการสำคัญ	โครงการส่งเสริมและพัฒนาการผลิตกล้วยแบบครบวงจร
๒. หลักการและเหตุผล	<p>ด้วยยุทธศาสตร์ชาติ ๒๐ ปี พ.ศ. ๒๕๖๑ – ๒๕๘๐ ตั้งเป้าหมายให้ประเทศไทยเป็นประเทศที่มีความมั่นคง มั่งคั่ง และยั่งยืน มีการขยายตัวของเศรษฐกิจอย่างต่อเนื่อง ลดความเหลื่อมล้ำของการพัฒนาประชากรเพื่อให้ได้รับประโยชน์จากการพัฒนาอย่างเท่าเทียมกัน สร้างความเจริญทางรายได้และคุณภาพชีวิตของประชาชนอย่างต่อเนื่อง มุ่งเน้นการปรับเปลี่ยนโครงสร้างการผลิตในภาคเกษตรไปสู่สินค้าเกษตรและผลิตภัณฑ์ที่มีมูลค่าสูง เพิ่มขีดความสามารถของชุมชนท้องถิ่นในการพัฒนา สามารถสร้างรายได้และพัฒนาคุณภาพชีวิตให้กับเกษตรกร สามารถพึ่งพาและจัดการตนเองได้ โดยมุ่งเน้นการพัฒนาการเกษตรตั้งแต่ระดับหมู่บ้าน เพื่อพัฒนาเศรษฐกิจฐานรากให้เกิดความมั่นคงและยั่งยืน</p> <p>บ้านเขาหินเทิน หมู่ ๔ ตำบลพลวงสองนาง อำเภอสว่างอารมณ์ จังหวัดอุทัยธานี สมาชิกในหมู่บ้านส่วนใหญ่ประกอบอาชีพการเกษตร คือ การทำนา แต่การทำนาในพื้นที่ต้องอาศัยน้ำฝนในการเพาะปลูกเป็นหลัก ทำให้พื้นที่ส่วนใหญ่สามารถเพาะปลูกข้าวได้เพียงปีละครั้งเท่านั้น ทำแล้วไม่คุ้มทุนเนื่องจากปัจจัยการผลิตมีราคาค่อนข้างสูง สมาชิกในหมู่บ้านจึงได้เล็งเห็นว่าควรมีการเพาะปลูกพืชชนิดอื่นเพื่อเป็นการให้สร้างโอกาสในการพัฒนาอาชีพด้านการเกษตร กล้วยจึงเป็นตัวเลือกในการพัฒนาต่อเนื่องจากสมาชิกในหมู่บ้านได้มีการรวมกลุ่มใช้เวลาว่างในการแปรรูปกล้วยเพื่อจำหน่ายเป็นรายได้เสริม หมู่บ้านจึงคิดที่จะพัฒนากล้วยฉาบให้เป็นอาชีพเสริมของชาวบ้านในหมู่บ้าน โดยการเพิ่มความหลากหลายของกล้วยฉาบด้วยการเคลือบช็อคโกแล็ต ชาเขียว เป็นต้น และพัฒนาบรรจุภัณฑ์</p>
๓. วัตถุประสงค์ของโครงการ	<p>๑) เพื่อถ่ายทอดองค์ความรู้เรื่องการเพิ่มประสิทธิภาพการผลิตกล้วยแบบครบวงจร และการผลิตกล้วยให้มีคุณภาพปลอดภัยได้มาตรฐานตามระบบ GAP</p> <p>๒) เพื่อยกระดับการพัฒนาผลิตภัณฑ์สินค้าเกษตรให้มีคุณภาพและเพิ่มมูลค่า</p> <p>๓) เพื่อพัฒนาช่องทางการตลาดและเชื่อมโยงไปสู่การผลิตสินค้าเกษตรมูลค่าสูง</p>
๔. ตัวชี้วัดและค่าเป้าหมาย	<p>๑. เกษตรกรผู้เข้าร่วมโครงการได้รับการทอดความรู้การเพิ่มประสิทธิภาพการผลิตกล้วยแบบครบวงจร ร้อยละ ๑๐๐</p> <p>๒. เกษตรกรผู้เข้าร่วมโครงการนำความรู้ไปปฏิบัติและผ่านการตรวจประเมินแปลงเบื้องต้นตามระบบมาตรฐาน GAP ไม่น้อยกว่าร้อยละ ๗๐</p> <p>๓. มีการพัฒนาผลิตภัณฑ์จากกล้วยเพื่อเพิ่มมูลค่า ไม่น้อยกว่า</p>

	๓ ผลิตภัณฑ์
๕. พื้นที่เป้าหมาย	ดำเนินการในพื้นที่ ตำบลพลวงสองนาง อำเภอสว่างอารมณ์ จังหวัดอุทัยธานี
๖. กิจกรรมหลัก	ยกระดับการผลิตและพัฒนาคุณภาพเพื่อสร้างมูลค่าเพิ่ม ผลผลิตกล้วย ของอำเภอสว่างอารมณ์ จังหวัดอุทัยธานี
๖.๑ กิจกรรมหลักที่ ๑ จัดอบรมถ่ายทอดความรู้ ศึกษาดูงาน และจัดทำแปลงเรียนรู้ต้นแบบ งบประมาณ : ๑๘๐,๐๐๐ บาท หน่วยงานรับผิดชอบ : สำนักงานเกษตรอำเภอสว่างอารมณ์ หน่วยงานร่วมดำเนินการ : สำนักงานเกษตรและสหกรณ์ จังหวัดอุทัยธานี สำนักงานเกษตรจังหวัดอุทัยธานี ศูนย์วิจัยและพัฒนาการเกษตรอุทัยธานี ที่ว่าการอำเภอ	๑) จัดอบรมถ่ายทอดความรู้การเพิ่มประสิทธิภาพการผลิต กล้วยแบบครบวงจร ให้แก่เกษตรกร จำนวน ๒๐ ราย และ ศึกษาดูงาน รวมจำนวน ๓ วัน ๒) จัดอบรมถ่ายทอดความรู้เรื่องการผลิตกล้วยตามระบบ รับรองมาตรฐาน GAP ให้กับเกษตรกร จำนวน ๒๐ ราย ระยะเวลา ๑ วัน ๓) จัดทำแปลงเรียนรู้ต้นแบบ เพื่อส่งเสริมการผลิตและ อนุรักษ์สายพันธุ์กล้วย ๑ แปลง ไม่น้อยกว่า ๑๕ ชนิด
๖.๒ กิจกรรมหลักที่ ๒ รับรองมาตรฐานการผลิตและคุณภาพผลผลิตตามระบบ GAP งบประมาณ : ๗๐,๐๐๐ บาท หน่วยงานรับผิดชอบ : สำนักงานเกษตรอำเภอสว่างอารมณ์ หน่วยงานร่วมดำเนินการ : สำนักงานเกษตรและสหกรณ์ จังหวัดอุทัยธานี สำนักงานเกษตรจังหวัดอุทัยธานี ศูนย์วิจัยและพัฒนาการเกษตรอุทัยธานี	๑) รับสมัครขอรับรองมาตรฐานตามระบบ GAP และติดตาม ให้คำปรึกษาตรวจประเมินแปลงเบื้องต้น จำนวน ๒๐ แปลง
๖.๓ กิจกรรมหลักที่ ๓ การพัฒนาช่องทางการตลาดและเพิ่มมูลค่าผลิตภัณฑ์ งบประมาณ : ๒๔๐,๐๐๐ บาท หน่วยงานรับผิดชอบ : สำนักงานเกษตรอำเภอสว่างอารมณ์ หน่วยงานร่วมดำเนินการ : สำนักงานเกษตรและสหกรณ์ จังหวัดอุทัยธานี สำนักงานเกษตรจังหวัดอุทัยธานี สำนักงาน อุตสาหกรรมจังหวัดอุทัยธานี สำนักงานพัฒนาชุมชนอำเภอ สว่างอารมณ์ ที่ว่าการอำเภอสว่างอารมณ์ เทศบาลตำบล พลวงสองนาง	๑) พัฒนาศักยภาพของเกษตรกรให้มีขีดความสามารถในการ แข่งขันด้านการแปรรูปผลิตภัณฑ์เพิ่มขึ้น ๒) พัฒนาช่องทางการตลาดของเกษตรกรให้เข้าถึงกลุ่ม ผู้บริโภคที่มีความหลากหลายมากขึ้น ๒) จ้างเหมาการออกแบบและพัฒนาผลิตภัณฑ์ต้นแบบจาก กล้วย ๓ ผลิตภัณฑ์
๖.๔ กิจกรรมหลักที่ ๔ การติดตามประเมินผลโครงการ งบประมาณ : ๒๕,๐๐๐ บาท หน่วยงานรับผิดชอบ : สำนักงานเกษตรอำเภอสว่างอารมณ์ หน่วยงานร่วมดำเนินการ : สำนักงานเกษตรและสหกรณ์ จังหวัดอุทัยธานี สำนักงานเกษตรจังหวัดอุทัยธานี	๑) เก็บรวบรวมข้อมูลและสรุปผลการดำเนินงานโครงการ
๗. หน่วยงานดำเนินงาน	หน่วยงานรับผิดชอบ : สำนักงานเกษตรอำเภอสว่างอารมณ์ จังหวัดอุทัยธานี หน่วยงานร่วมดำเนินการ : สำนักงานเกษตรและสหกรณ์ จังหวัดอุทัยธานี สำนักงานเกษตรจังหวัดอุทัยธานี ศูนย์วิจัยและพัฒนาการเกษตรอุทัยธานี สำนักงานอุตสาหกรรมจังหวัด อุทัยธานี สำนักงานพัฒนาชุมชนอำเภอสว่างอารมณ์ ที่ว่าการ อำเภอสว่างอารมณ์ เทศบาลตำบลพลวงสองนาง
๘. ระยะเวลาในการดำเนินโครงการ	ตุลาคม ๒๕๖๗ – กันยายน ๒๕๖๘

๙. งบประมาณ และแหล่งงบประมาณ	๕๑๕,๐๐๐ บาท งบจังหวัด
๑๐. ผลผลิต (Output)	๑) เกษตรกรที่เข้าร่วมโครงการ จำนวน ๒๐ ราย ได้รับการถ่ายทอดความรู้การเพิ่มประสิทธิภาพการผลิตกล้วยแบบครบวงจร และการผลิตกล้วยคุณภาพตามระบบ GAP ๒) การพัฒนาผลิตภัณฑ์และบรรจุภัณฑ์จากกล้วย เพื่อยกระดับและเพิ่มมูลค่า จำนวนไม่น้อยกว่า ๓ ผลิตภัณฑ์ ๓) มีแหล่งเรียนรู้ด้านการผลิตกล้วยครบวงจรในพื้นที่ จำนวน ๑ แห่ง
๑๑. ผลลัพธ์จากการดำเนินโครงการ (Outcome)	๑) เกษตรกรมีรายได้เพิ่มขึ้น ไม่น้อยกว่าร้อยละ ๑๐ จากปีที่ผ่านมา ๒) เกษตรกรมีความรู้เรื่องการผลิตกล้วยตามระบบมาตรฐาน GAP สามารถเพิ่มช่องทางการตลาดได้หากมีปริมาณผลผลิตเพิ่มมากขึ้น ๓) สามารถเป็นแหล่งเรียนรู้ด้านการผลิตกล้วยให้กับผู้ที่สนใจ และพื้นที่ใกล้เคียง

ประเด็นการพัฒนาที่ ๑ ส่งเสริมการเพิ่มประสิทธิภาพการผลิตสินค้าเกษตรปลอดภัย เพื่อเพิ่มมูลค่า

หัวข้อ	รายละเอียด
๑. ชื่อโครงการสำคัญ	โครงการส่งเสริมและอนุรักษ์พืชท้องถิ่นสู่การพัฒนาเศรษฐกิจฐานราก อย่างยั่งยืนสู่ชุมชน
๒. หลักการและเหตุผล	ส้มซ่าเป็นผลไม้โบราณที่นับวันจะพบเห็นได้น้อยลงและหาทานได้ยากในยุคนี้ เนื่องจากส้มซ่าไม่ใช่ผลไม้เศรษฐกิจที่สำคัญของประเทศอย่างทุเรียน มังคุด มะม่วง ที่สามารถพบเห็นได้ทั่วไปกระจายอยู่ในภาคต่าง ๆ ของประเทศไทย ทำให้ผลไม้ท้องถิ่นอย่าง “ส้มซ่า” ซึ่งถือว่าเป็นผลไม้โบราณมีคุณสมบัติที่หลากหลาย ถูกละเลยการให้ความสำคัญในการส่งเสริม อนุรักษ์ และพัฒนาต่อยอดเพื่อนำไปสร้างเพิ่มมูลค่าให้กับ “ส้มซ่า” เท่าที่ควร โดยจากการสำรวจข้อมูลจังหวัดอุทัยธานีมีการปลูกส้มซ่ากระจายครอบคลุมอยู่ในทุกอำเภอ พื้นที่ปลูก ๒๐๐ กว่าไร่ หรือประมาณ ๕,๑๓๔ ต้น เกษตรกรที่เพาะปลูกจำนวน ๑,๒๖๗ ราย ในลักษณะปลูกแบบผสมผสานบริเวณหลังบ้าน โดยแบ่งเป็นช่วงอายุของส้มซ่าไว้ดังนี้ อายุ ๑-๕ ปี จำนวน ๒,๐๔๙ ต้น อายุ ๖-๑๐ ปี จำนวน ๒,๕๒๘ ต้น อายุ ๑๑-๑๕ ปี จำนวน ๓๖๓ ต้น และอายุ ๑๖ ปี ขึ้นไป จำนวน ๑๙๔ ต้น พื้นที่ที่มีการปลูกส้มซ่ามาก ได้แก่ อำเภอหนองฉาง อำเภอหนองขาหย่าง และ อำเภอทัพทัน ผลผลิตต่อต้นประมาณ ๕๐๐-๑๕๐๐ ผล ทั้งนี้ขึ้นอยู่กับอายุของต้นส้มซ่า ถ้าอายุมากปริมาณผลผลิตก็จะมากตามไปด้วย ซึ่งจะเริ่มให้ผลผลิตเมื่ออายุได้ประมาณ ๓-๕ ปี ทั้งนี้การดูแลจะปล่อยให้เจริญเติบโตตามธรรมชาติไม่มีการฉีดพ่นสารเคมี และใส่ปุ๋ย เพราะส้มซ่ามีโรคและแมลงศัตรูค่อนข้าง

/สำนักงานเกษตรและสหกรณ์จังหวัดอุทัยธานี/ศูนย์วิจัยและพัฒนาการเกษตรอุทัยธานี	๔) การตรวจประเมินแปลงเบื้องต้น จำนวน ๒๐ ราย ๒๐ แปลง
๖.๒ กิจกรรมหลักที่ ๒ การพัฒนาช่องทางการตลาด งบประมาณ : บาท หน่วยงานรับผิดชอบ : สำนักงานเกษตรอำเภอหนองขาหย่าง หน่วยงานร่วมดำเนินการ : สำนักงานเกษตรจังหวัดอุทัยธานี /สำนักงานอุตสาหกรรมจังหวัดอุทัยธานี /สำนักงานพัฒนาชุมชนอำเภอหนองขาหย่าง/สำนักงานพาณิชย์จังหวัด	๑) จัดอบรมถ่ายทอดความรู้การพัฒนาผลิตภัณฑ์จากส้มซ่าให้กับเกษตรกร จำนวน ๒๐ ราย ๒) จัดหมากการออกแบบและพัฒนาผลิตภัณฑ์ต้นแบบจากส้มซ่า ๒ ผลิตภัณฑ์
๖.๓ กิจกรรมหลักที่ ๓ การพัฒนาผลิตภัณฑ์เพื่อขอรับการรับรองมาตรฐาน งบประมาณ : บาท หน่วยงานรับผิดชอบ : สำนักงานเกษตรอำเภอหนองขาหย่าง หน่วยงานร่วมดำเนินการ : สำนักงานเกษตรจังหวัดอุทัยธานี /สำนักงานสาธารณสุขจังหวัดอุทัยธานี	๑) การยื่นขอรับรองผลิตภัณฑ์จากส้มซ่า จำนวน ๒ ตัวอย่าง ๒) การวิจัยสรรพคุณของส้มซ่าในพื้นที่
๖.๔ กิจกรรมหลักที่ ๔ การติดตามประเมินผลโครงการ งบประมาณ : - บาท หน่วยงานรับผิดชอบ : สำนักงานเกษตรอำเภอหนองขาหย่าง หน่วยงานร่วมดำเนินการ : สำนักงานเกษตรจังหวัดอุทัยธานี	๑) เก็บรวบรวมข้อมูลและสรุปผลการดำเนินงานโครงการ
๗. หน่วยงานดำเนินงาน	หน่วยงานรับผิดชอบ : สำนักงานเกษตรอำเภอหนองขาหย่างจังหวัดอุทัยธานี หน่วยงานร่วมดำเนินการ : สำนักงานเกษตรจังหวัดอุทัยธานี /สำนักงานเกษตรและสหกรณ์จังหวัดอุทัยธานี /ศูนย์วิจัยและพัฒนาการเกษตรอุทัยธานี /สำนักงานอุตสาหกรรมจังหวัดอุทัยธานี /สำนักงานพัฒนาชุมชนอำเภอหนองขาหย่าง/สำนักงานพาณิชย์จังหวัด
๘. ระยะเวลาในการดำเนินโครงการ	ปีงบประมาณ ๒๕๖๘ - ๒๕๗๐
๙. งบประมาณ และแหล่งงบประมาณ	บาท งบจังหวัด
๑๐. ผลผลิต (Output)	๑) เกษตรกรที่เข้าร่วมโครงการ จำนวน ๒๐ ราย ได้รับการถ่ายทอดความรู้การผลิตส้มซ่าให้มีคุณภาพและได้มาตรฐาน ๒) การพัฒนาผลิตภัณฑ์และบรรจุภัณฑ์จากส้มซ่า ไม่น้อยกว่า ๒ ผลิตภัณฑ์ ๓) มีการยื่นขอรับรองมาตรฐานผลิตภัณฑ์จากส้มซ่า ไม่น้อยกว่า ๒ ผลิตภัณฑ์ ๔) มีแหล่งเรียนรู้ด้านการผลิตส้มซ่าในพื้นที่ จำนวน ๑ แห่ง
๑๑. ผลลัพธ์จากการดำเนินโครงการ (Outcome)	๑) เกษตรกรมีรายได้จากส้มซ่าเพิ่มขึ้น ไม่น้อยกว่าร้อยละ ๕ ๒) เกษตรกรมีความรู้เรื่องการผลิตส้มซ่าตามระบบมาตรฐาน GAP สามารถเพิ่มช่องทางการตลาดได้หากมีปริมาณผลผลิตเพิ่มมากขึ้น ๓) สามารถเป็นแหล่งเรียนรู้ด้านการผลิตส้มซ่าให้กับผู้ที่สนใจ

ประเด็นการพัฒนาที่ ๑ ส่งเสริมการเพิ่มประสิทธิภาพการผลิตสินค้าเกษตรปลอดภัย เพื่อเพิ่มมูลค่า

หัวข้อ	รายละเอียด
<p>๑. ชื่อโครงการสำคัญ</p>	<p>โครงการส่งเสริมและสนับสนุนการผลิตข้าวคุณภาพ อำเภอหนองฉาง จังหวัดอุทัยธานี</p>
<p>๒. หลักการและเหตุผล</p>	<p>ข้าวเป็นพืชเศรษฐกิจหลักของประเทศไทยปลูกกันแพร่หลายในทุกภาค และทำให้รายได้ในอันดับต้น ๆ ของประเทศ โดยแต่ละปีประมาณ ๒๐๐,๐๐๐ ล้านบาท โดยมีตลาดส่งออกที่สำคัญ ได้แก่ สหรัฐอเมริกา อินโดนีเซีย อิรัก บังกลาเทศและเซเนกัล เป็นต้น ในสถานการณ์ปัจจุบันการส่งออกข้าวมีภาวะการแข่งขันที่สูงขึ้นทั้งตลาดภายในและภายนอกประเทศ ประกอบกับหลายประเทศโดยเฉพาะประเทศในแถบเอเชียมีศักยภาพในการผลิตข้าวที่สูงขึ้นทั้งด้านปริมาณและคุณภาพด้วยต้นทุนที่ต่ำกว่าประเทศไทย ทำให้ส่งผลกระทบต่อราคาการจำหน่ายข้าวไปยังต่างประเทศที่มีราคาแพงกว่าประเทศอื่น ๆ ในระดับคุณภาพที่ใกล้เคียงกัน ซึ่งจังหวัดอุทัยธานีซึ่งเป็นหนึ่งในจังหวัดที่มีเกษตรกรประกอบอาชีพการเพาะปลูกข้าวกว่า ๓๑,๓๙๐ ครัวเรือน พื้นที่กว่า ๖๒๑,๙๔๒ ไร่ โดยเฉพาะในพื้นที่อำเภอหนองฉางเป็นพื้นที่ที่มีความเหมาะสมต่อการเพาะปลูกข้าวซึ่งปลูกได้ทั้งข้าวนาปีและนาปรัง เนื่องจากมีแหล่งน้ำทั้งน้ำผิวดินและน้ำบาดาล มีพื้นที่การเพาะปลูกกว่า ๑๒๘,๔๑๙ ไร่ ๕,๙๖๐ ครัวเรือน ผลผลิตกว่า ๑๐๒ ล้านตัน/ปี แต่ในพื้นที่ยังเน้นการผลิตข้าวและจำหน่ายในรูปแบบเดิม โดยขาดการรวมกลุ่มของเกษตรกรเพื่อยกระดับการผลิตข้าวให้เป็นข้าวเมล็ดพันธุ์ที่มีคุณภาพสามารถตรวจสอบย้อนกลับถึงแหล่งผลิต เพื่อสร้างความมั่นใจให้กับผู้รับซื้อผลผลิต และเป็นการเพิ่มอำนาจการต่อรองทางการค้าได้ นอกจากนี้เกษตรกรในพื้นที่ยังขาดการบริหารจัดการเศษวัสดุทางการเกษตรจากข้าว คือ ฟางข้าว ซึ่งจะเป็นการช่วยลดการเผาในพื้นที่การเกษตรเพื่อแก้ไขปัญหาฝุ่นละอองขนาดเล็ก (PM_{๒.๕}) ในพื้นที่ได้ รวมไปถึงขาดทักษะ ขาดการบริหารจัดการ ขาดองค์ความรู้ทางวิชาการและเทคโนโลยีที่เหมาะสม ทำให้เกษตรกรในพื้นที่เสียโอกาสในการยกระดับการผลิต การแปรรูป การตลาด เพื่อเพิ่มมูลค่าและขีดความสามารถในการแข่งขันที่หลากหลายได้</p> <p>ด้วยปัญหาดังกล่าวข้างต้น เพื่อให้การพัฒนาการผลิตข้าวของอำเภอหนองฉาง จังหวัดอุทัยธานี มีการยกระดับการผลิตที่มีคุณภาพได้มาตรฐาน การแปรรูปเพื่อเพิ่มมูลค่า และการตลาดเพื่อเพิ่มขีดความสามารถในการแข่งขันทางการตลาดที่หลากหลายจึงมีความจำเป็นที่จะต้องมีการพัฒนาองค์ความรู้ทางวิชาการให้กับเกษตรกรผู้ปลูกข้าวในพื้นที่ในการปฏิบัติทางการเกษตรที่ดีสำหรับเมล็ดพันธุ์ข้าว (Good AGRICULTURAL PRACTICES FOR RICE SEED) เพื่อเข้าสู่</p>

	<p>กระบวนการตรวจรับรองมาตรฐานจากหน่วยงานที่รองรับ เป็นการสร้างความมั่นใจให้กับผู้รับซื้อผลผลิตในเรื่องของคุณภาพและสิ่งเจือปนที่เป็นไปตามหลักเกณฑ์ที่กำหนดและจำเป็นต้องมีการพัฒนาองค์ความรู้ทางวิชาการและเทคโนโลยีที่เหมาะสมในการเพิ่มมูลค่าจากฟางข้าวเพื่อต่อยอดพัฒนาเป็นผลิตภัณฑ์ต่างๆ เป็นการบริหารจัดการทรัพยากรในชุมชนให้เกิดความคุ้มค่า ช่วยลดปัญหาการเผาในพื้นที่การเกษตรที่เป็นสาเหตุสำคัญในการเกิดปัญหาฝุ่นละอองขนาดเล็ก (PM_{๒.๕}) และเป็นการสร้างอาชีพ สร้างรายได้กระจายสู่ชุมชนให้เกิดความยั่งยืน</p>
<p>๓. วัตถุประสงค์ของโครงการ</p>	<p>๑) เพื่อส่งเสริมและสนับสนุนการผลิตเมล็ดพันธุ์ข้าวที่มีคุณภาพได้มาตรฐานตามกระบวนการการปฏิบัติทางการเกษตรที่ดีสำหรับเมล็ดพันธุ์ข้าว</p> <p>๒) เพื่อส่งเสริมและสนับสนุนการนำเศษวัสดุทางการเกษตรมาพัฒนาเป็นผลิตภัณฑ์เพื่อเพิ่มมูลค่าทางเศรษฐกิจ</p> <p>๓) เพื่อส่งเสริมและพัฒนาช่องทางการตลาดที่ทันสมัยเพื่อเพิ่มขีดความสามารถในการแข่งขัน</p> <p>๔) เพื่อส่งเสริมกระบวนการมีส่วนร่วมของคนในชุมชนให้เป็นรูปธรรมและเกิดความยั่งยืน</p>
<p>๔. ตัวชี้วัดและค่าเป้าหมาย</p>	<p>๑) เกษตรกรผู้เข้าร่วมโครงการได้รับการทอดความรู้การผลิตเมล็ดพันธุ์ข้าวที่มีคุณภาพได้มาตรฐานตามกระบวนการการปฏิบัติทางการเกษตรที่ดีสำหรับเมล็ดพันธุ์ข้าว (GAP Seed) ร้อยละ ๑๐๐</p> <p>๒) เกษตรกรผู้เข้าร่วมโครงการนำความรู้ไปปฏิบัติและผ่านการตรวจประเมินแปลงเบื้องต้นตามระบบการผลิตเมล็ดพันธุ์ข้าว (GAP Seed) ร้อยละ ๑๐๐</p>
<p>๕. พื้นที่เป้าหมาย</p>	<p>ดำเนินการในพื้นที่ อำเภอหนองฉาง จังหวัดอุทัยธานี</p>
<p>๖. กิจกรรมหลัก</p>	
<p>๖.๑ กิจกรรมหลักที่ ๑ การส่งเสริมการผลิตเมล็ดพันธุ์ข้าวที่มีคุณภาพได้มาตรฐาน งบประมาณ : บาท หน่วยงานรับผิดชอบ : สำนักงานเกษตรอำเภอหนองฉาง หน่วยงานร่วมดำเนินการ : สำนักงานเกษตรจังหวัดอุทัยธานี ศูนย์วิจัยและพัฒนาการเกษตรอุทัยธานี ศูนย์เมล็ดพันธุ์ข้าว ชัยนาท สถานีพัฒนาที่ดินอุทัยธานี</p>	<p>๑) อบรมถ่ายทอดความรู้การผลิตเมล็ดพันธุ์ข้าวที่มีคุณภาพได้มาตรฐานตามกระบวนการการปฏิบัติทางการเกษตรที่ดีสำหรับเมล็ดพันธุ์ข้าว (GAP Seed) จำนวน ๒๐ ราย</p> <p>๒) ศึกษาดูงานเพื่อแลกเปลี่ยนเรียนรู้ในพื้นที่ที่ประสบความสำเร็จ</p> <p>๓) รับสมัครในการขอรับรองมาตรฐานตามระบบการผลิตเมล็ดพันธุ์ข้าว (GAP Seed) และติดตามให้คำปรึกษาตรวจประเมินแปลงเบื้องต้น จำนวน ๒๐ แปลง</p> <p>๔) จัดตั้งเป็นศูนย์ข้าวชุมชน</p> <p>๕) สนับสนุนวัสดุ/อุปกรณ์เพื่อพัฒนาและเพิ่มประสิทธิภาพกระบวนการผลิตเมล็ดพันธุ์ข้าวคุณภาพ</p>
<p>๖.๒ กิจกรรมหลักที่ ๒ การส่งเสริมและพัฒนาช่องทางการตลาดที่ทันสมัยและเพิ่มมูลค่าผลิตภัณฑ์ งบประมาณ : บาท หน่วยงานรับผิดชอบ : สำนักงานเกษตรอำเภอหนองฉาง</p>	<p>๑) อบรมถ่ายทอดความรู้การตลาดที่ทันสมัยและการเชื่อมโยงเครือข่าย จำนวน ๒๐ ราย</p> <p>๒) อบรมถ่ายทอดความรู้การแปรรูปผลิตภัณฑ์จากเศษวัสดุทางการเกษตรเพื่อเพิ่มมูลค่า จำนวน ๒๐ ราย</p>

หน่วยงานร่วมดำเนินการ : สำนักงานเกษตรจังหวัดอุทัยธานี สำนักงานพัฒนาชุมชนอำเภอหนองฉาง กศน.อำเภอหนองฉาง	๓) จ้างเหมาการออกแบบผลิตภัณฑ์ต้นแบบจากเศษวัสดุทางการเกษตร อย่างน้อย ๑ ผลิตภัณฑ์
๖.๓ กิจกรรมหลักที่ ๓ การติดตามประเมินผลโครงการ งบประมาณ : - บาท หน่วยงานรับผิดชอบ : สำนักงานเกษตรอำเภอหนองฉาง หน่วยงานร่วมดำเนินการ : สำนักงานเกษตรจังหวัดอุทัยธานี	๑) เก็บรวบรวมข้อมูลและสรุปผลการดำเนินงานโครงการ
๗. หน่วยงานดำเนินงาน	หน่วยงานรับผิดชอบ : สำนักงานเกษตรอำเภอหนองฉาง จังหวัดอุทัยธานี หน่วยงานร่วมดำเนินการ : สำนักงานเกษตรจังหวัดอุทัยธานี ศูนย์วิจัยและพัฒนาการเกษตรอุทัยธานี ศูนย์เมล็ดพันธุ์ข้าว ชัยนาทสถานีพัฒนาที่ดินอุทัยธานี สำนักงานพัฒนาชุมชน อำเภอหนองฉาง กศน.อำเภอหนองฉาง
๘. ระยะเวลาในการดำเนินโครงการ	ปี ๒๕๖๗ - ๒๕๗๐
๙. งบประมาณ และแหล่งงบประมาณ	บาท งบปกติ/งบจังหวัด/งบอื่นๆ
๑๐. ผลผลิต (Output)	๑) เกษตรกรที่เข้าร่วมโครงการ จำนวน ๒๐ ราย ได้รับการถ่ายทอดความรู้การผลิตเมล็ดพันธุ์ข้าวที่มีคุณภาพได้มาตรฐานตามกระบวนการการปฏิบัติทางการเกษตรที่ดีสำหรับเมล็ดพันธุ์ข้าว (GAP Seed) ๒) เกษตรกรที่เข้าร่วมโครงการมีการขอรับรองมาตรฐานตามระบบการผลิตเมล็ดพันธุ์ข้าว (GAP Seed) และผ่านการตรวจประเมินแปลงเบื้องต้น จำนวน ๒๐ แปลง ๓) มีผลิตภัณฑ์ต้นแบบจากเศษวัสดุทางการเกษตร ๑ ผลิตภัณฑ์
๑๑. ผลลัพธ์จากการดำเนินโครงการ (Outcome)	๑) เกษตรกรมีรายได้เพิ่มขึ้นจากการผลิตข้าวคุณภาพ ไม่น้อยกว่าร้อยละ ๑๐ จากปีที่ผ่านมา ๒) เกษตรกรมีความรู้เรื่องการผลิตเมล็ดพันธุ์ข้าวตามกระบวนการการปฏิบัติทางการเกษตรที่ดีสำหรับเมล็ดพันธุ์ข้าว (GAP Seed) ๓) เกษตรกรนำเศษวัสดุทางการเกษตรมาแปรรูปเป็นผลิตภัณฑ์เพื่อเพิ่มมูลค่าและลดการเผาเศษวัสดุทางการเกษตรในพื้นที่

ประเด็นการพัฒนาที่ ๑ ส่งเสริมการเพิ่มประสิทธิภาพการผลิตสินค้าเกษตรปลอดภัย เพื่อเพิ่มมูลค่า

หัวข้อ	รายละเอียด
๑. ชื่อโครงการสำคัญ	โครงการส่งเสริมการผลิตทุเรียนคุณภาพดี
๒. หลักการและเหตุผล	ทุเรียนเป็นพืชเศรษฐกิจที่สำคัญของประเทศไทย มีพื้นที่เพาะปลูกทั้งประเทศ ๑,๓๔๐,๖๙๒ ไร่ ซึ่งมีการปลูกกระจายอยู่ทั่วทุกภาคของประเทศ ปัจจุบันประเทศจีนซึ่งเป็นผู้นำเข้าผลผลิตทุเรียนผลสดและแปรรูปจากประเทศไทยมากที่สุดและสามารถปลูกทุเรียนเองได้แล้ว รวมถึงประเทศ

	<p>เพื่อบ้านอย่างประเทศเวียดนาม และประเทศอินโดนีเซีย ก็ สามารถปลูกทุเรียนและเริ่มมีผลผลิตออกสู่ตลาดแล้วเช่นกัน ซึ่งถือว่าเป็นคู่แข่งทางการตลาดที่สำคัญในอนาคต ปัจจุบัน จังหวัดอุทัยธานีมีพื้นที่ปลูกทุเรียน ๑,๔๓๗ ไร่ เนื้อที่เก็บเกี่ยว ๗๔๘ ไร่ ผลผลิต ๔๔๑ ตัน ผลผลิต/เนื้อที่เก็บเกี่ยว ๕๘๙.๕๗ กิโลกรัม ราคาขายเฉลี่ยอยู่ที่ ๑๕๐ บาท/กิโลกรัม โดยส่วนใหญ่จะมีการปลูกทุเรียนมากในพื้นที่อำเภอบ้านไร่และห้วยคต ซึ่งมีสภาพภูมิประเทศและภูมิอากาศที่เหมาะสมกับการปลูกทุเรียนเป็นอย่างมาก ทำให้ผลผลิตทุเรียนที่ได้มีรสชาติดีแต่ปัญหาของเกษตรกรชาวสวนทุเรียน คือ แหล่งน้ำมีไม่เพียงพอ รวมไปถึงสภาพอากาศที่ร้อนจัดทำให้ผลทุเรียน อ่อนล่งหล่นซึ่งเป็นปัจจัยที่ไม่สามารถควบคุมได้ นอกจากนี้ เกษตรกรยังขาดองค์ความรู้ในการพัฒนาทุเรียนให้มีคุณภาพดี มีผลผลิตต่อไร่ที่สูงและการขาดการประชาสัมพันธ์ที่ทำให้ ผู้บริโภคและนักท่องเที่ยวเป็นที่รู้จักเท่าที่ควร</p> <p>ด้วยปัญหาดังกล่าวข้างต้น เพื่อให้การพัฒนาผลผลิต ทุเรียนของจังหวัดอุทัยธานี มีคุณภาพที่ดีและมีมาตรฐาน สามารถเพิ่มขีดความสามารถในการแข่งขันทางการตลาดกับ พื้นที่อื่นๆ ได้ จึงมีความจำเป็นที่จะต้องมียกระดับคุณภาพของ ผลผลิตโดยการพัฒนาองค์ความรู้ให้กับเกษตรกรชาวสวน ทุเรียนในพื้นที่ ในการปฏิบัติตามกระบวนการผลิตที่ถูกต้อง ตามหลักวิชาการ และได้การรับรองมาตรฐานตามระบบ GAP เป็นอย่างน้อย เพื่อสร้างมั่นใจให้กับผู้บริโภค/นักท่องเที่ยวใน เรื่องคุณภาพและความปลอดภัยของผลผลิต สามารถ ตรวจสอบย้อนกลับถึงแหล่งผลิตได้ทุกแปลง รวมถึงการ พัฒนาต่อยอดเป็นแหล่งท่องเที่ยวเชิงเกษตรผ่านการ ประชาสัมพันธ์ในรูปแบบต่าง ๆ ให้สวนทุเรียนในพื้นที่จังหวัด อุทัยธานีเป็นที่รู้จักและยอมรับของผู้บริโภคทั้งในและนอก จังหวัดได้เพิ่มขึ้น เป็นการสร้างอาชีพ สร้างรายได้ และ กระจายรายได้สู่ชุมชนได้อย่างยั่งยืน</p>
<p>๓. วัตถุประสงค์ของโครงการ</p>	<p>๑) เพื่อส่งเสริมและพัฒนาองค์ความรู้ให้กับเกษตรกรในการ ผลิตทุเรียนคุณภาพและการเชื่อมโยงเครือข่ายเกษตรกรผู้ ปลูกทุเรียน</p> <p>๒) เพื่อส่งเสริมให้เกษตรกรสามารถพัฒนาและต่อยอด การตลาดทุเรียนของชุมชนได้อย่างยั่งยืน</p> <p>๓) เพื่อพัฒนาสวนทุเรียนเป็นแหล่งท่องเที่ยวเชิงเกษตร</p>
<p>๔. ตัวชี้วัดและค่าเป้าหมาย</p>	<p>๑) เกษตรกรที่เข้าร่วมโครงการได้รับการถ่ายทอดความรู้การ ผลิตทุเรียนคุณภาพ ร้อยละ ๑๐๐</p> <p>๒) เกษตรกรที่เข้าร่วมโครงการต้องผ่านการตรวจประเมิน แปลงเบื้องต้นตามระบบมาตรฐาน GAP ร้อยละ ๑๐๐</p> <p>๓) เกษตรกรที่เข้าร่วมโครงการพัฒนาสวนทุเรียนเป็นแหล่ง ท่องเที่ยวเชิงเกษตร ไม่น้อยกว่า ๓ แห่ง</p>
<p>๕. พื้นที่เป้าหมาย</p>	<p>อำเภอบ้านไร่ จังหวัดอุทัยธานี</p>

<p>๖. กิจกรรมหลัก</p>	
<p>๖.๑ กิจกรรมหลักที่ ๑ การจัดอบรมถ่ายทอดความรู้ ศึกษาดูงาน และจัดทำแปลงเรียนรู้ต้นแบบ</p> <p>งบประมาณ :</p> <p>หน่วยงานรับผิดชอบ : สำนักงานเกษตรอำเภอบ้านไร่</p> <p>หน่วยงานร่วมดำเนินการ : สำนักงานเกษตรจังหวัดอุทัยธานี/ ศูนย์วิจัยและพัฒนาการเกษตรอุทัยธานี</p>	<p>๑) จัดอบรมถ่ายทอดความรู้การเพิ่มประสิทธิภาพการผลิตทุเรียนที่เหมาะสมกับพื้นที่ตามระบบรับรองมาตรฐาน GAP เป้าหมายจำนวน ๓๐ ราย จำนวน ๑ วัน</p> <p>๒) ศึกษาดูงานการผลิตทุเรียนครบวงจรและการเชื่อมโยงเครือข่าย เป้าหมายจำนวน ๓๐ ราย จำนวน ๒ วัน</p> <p>๓) จัดทำแปลงเรียนรู้ต้นแบบ ไม่น้อยกว่า ๓ แปลง</p>
<p>๖.๒ กิจกรรมหลักที่ ๒ การรับรองมาตรฐานการผลิตทุเรียนตามระบบ GAP</p> <p>งบประมาณ :</p> <p>หน่วยงานรับผิดชอบ : สำนักงานเกษตรอำเภอบ้านไร่</p> <p>หน่วยงานร่วมดำเนินการ : สำนักงานเกษตรจังหวัดอุทัยธานี/ ศูนย์วิจัยและพัฒนาการเกษตรอุทัยธานี</p>	<p>๑) รับสมัครขอรับรองมาตรฐานตามระบบ GAP และติดตามให้คำปรึกษาตรวจประเมินแปลงเบื้องต้น จำนวน ๓๐ แปลง</p>
<p>๖.๓ กิจกรรมหลักที่ ๓ การเชื่อมโยงการตลาดสู่การพัฒนาเป็นแหล่งท่องเที่ยวเชิงเกษตร</p> <p>งบประมาณ :</p> <p>หน่วยงานรับผิดชอบ : สำนักงานเกษตรอำเภอบ้านไร่</p> <p>หน่วยงานร่วมดำเนินการ : สำนักงานเกษตรจังหวัดอุทัยธานี / การท่องเที่ยวแห่งประเทศไทยสำนักงานอุทัยธานี / สำนักงานประชาสัมพันธ์จังหวัดอุทัยธานี / ที่ว่าการอำเภอ / องค์กรปกครองส่วนท้องถิ่น</p>	<p>๑) เตรียมความพร้อมในการพัฒนาสวนทุเรียนให้เป็นแหล่งท่องเที่ยวเชิงเกษตรเชื่อมโยงแหล่งท่องเที่ยวในพื้นที่ เช่น แผนที่ตั้งแปลงสมาชิก ป้ายประจำสวน ป้ายบอกทาง จุดเช็คอิน และสื่อประชาสัมพันธ์ต่าง ๆ</p> <p>๒) การพัฒนาบรรจุภัณฑ์ เช่น โลโก้ กล่องใส่ทุเรียน เป็นต้น</p> <p>๓) จัดงานตลาดผลไม้ตามฤดูกาล ตำบลคอกควาย จำนวน ๒ วัน</p>
<p>๗. หน่วยงานดำเนินงาน</p>	<p>ผู้รับผิดชอบหลักของโครงการ : สำนักงานเกษตรอำเภอบ้านไร่</p> <p>หน่วยงานอื่นที่เกี่ยวข้องกับการดำเนินโครงการ : สำนักงานเกษตรจังหวัดอุทัยธานี / ศูนย์วิจัยและพัฒนาการเกษตรอุทัยธานี / การท่องเที่ยวแห่งประเทศไทยสำนักงานอุทัยธานี / สำนักงานประชาสัมพันธ์จังหวัดอุทัยธานี / ที่ว่าการอำเภอ / องค์กรปกครองส่วนท้องถิ่น</p>
<p>๘. ระยะเวลาในการดำเนินโครงการ</p>	<p>ปีงบประมาณ ๒๕๖๘ - ๒๕๗๐</p>
<p>๙. งบประมาณ และแหล่งงบประมาณ</p>	<p>บาท</p>
<p>๑๐. ผลผลิต (Output)</p>	<p>๑) เกษตรกรชาวสวนทุเรียน จำนวน ๓๐ ราย ได้รับการถ่ายทอดความรู้การเพิ่มประสิทธิภาพการผลิตทุเรียนที่เหมาะสมกับพื้นที่ตามระบบรับรองมาตรฐาน GAP และมีการเชื่อมโยงเครือข่ายเกษตรกรผู้ปลูกทุเรียน</p> <p>๒) เกษตรกรชาวสวนทุเรียน จำนวน ๓๐ ราย ได้รับความรู้เกี่ยวกับการผลิตทุเรียนแบบครบวงจร</p> <p>๓) มีนักท่องเที่ยวเข้าร่วมการจัดเทศกาลผลไม้ตำบลคอกควาย อำเภอบ้านไร่ ไม่น้อยกว่า ๓๐๐ คน</p>
<p>๑๑. ผลลัพธ์จากการดำเนินโครงการ (Outcome)</p>	<p>๑) เกษตรกรที่เข้าร่วมโครงการ มีรายได้เพิ่มขึ้นไม่น้อยกว่าร้อยละ ๑๐ ของปีที่ผ่านมา</p> <p>๒) สามารถพัฒนาสวนทุเรียนให้เป็นแหล่งท่องเที่ยวเชิงเกษตรได้ไม่น้อยกว่า ๓ แห่ง</p> <p>๓) สร้างรายได้ สร้างอาชีพให้กับเกษตรกรในชุมชน</p>

ประเด็นการพัฒนาที่ ๑ ส่งเสริมการเพิ่มประสิทธิภาพการผลิตสินค้าเกษตรปลอดภัย เพื่อเพิ่มมูลค่า

หัวข้อ	รายละเอียด
๑. ชื่อโครงการสำคัญ	โครงการส่งเสริมการผลิตปลาแรดแบบครบวงจร
๒. หลักการและเหตุผล	<p>ปลาแรดเป็นสัตว์น้ำเศรษฐกิจที่สำคัญของจังหวัดอุทัยธานี โดยได้รับรองเป็นสิ่งบ่งชี้ทางภูมิศาสตร์ (GI) ของจังหวัดเนื่องจากมีชื่อเสียงและเป็นที่ยอมรับของผู้บริโภคในเรื่องคุณภาพตามสโลแกนที่ว่า “ปลาแรดอุทัย เกี๊ยงหน้างุ้ม เนื้อนุ่ม แน่นหวาน” ซึ่งมีการเพาะเลี้ยงในกระชังเขตลุ่มแม่น้ำสะแกกรังซึ่งเป็นผลทำให้เนื้อปลาไม่มีกลิ่นสาบและกลิ่นโคลน และยังมีกรเลี้ยงในบ่อดินด้วยแต่เกษตรกรผู้เพาะเลี้ยงยังมีจำนวนน้อยทำให้ปริมาณผลผลิตยังไม่เพียงพอต่อความต้องการของตลาดเพราะปลาแรดใช้ระยะเวลาในการเลี้ยงนานถึง ๑๒ - ๑๘ เดือน จึงจะขายผลผลิตได้ และปัจจุบันต้นทุนการเลี้ยงปลาแรดเพิ่มขึ้นเนื่องจากราคาอาหารปลาสำเร็จรูปที่ใช้เลี้ยงปลาแรดมีราคาที่สูงขึ้นทำให้เกษตรกรต้องแบกรับกับค่าใช้จ่ายที่เพิ่มขึ้นด้วย โดยมีข้อมูลการเพาะเลี้ยงปลาแรดในจังหวัดอุทัยธานี แบ่งเป็น การเลี้ยงในกระชัง ๑๙๖ ราย พื้นที่ ๑๖.๘๐ ไร่ และการเลี้ยงในบ่อดิน ๒๐๓ ราย พื้นที่ ๒๒๘ ไร่ ผลผลิตรวม ๓๖๒ ตัน ซึ่งปัจจุบันเกษตรกรผู้เพาะเลี้ยงปลาแรดได้มีการรวมกลุ่มจัดตั้งเป็นวิสาหกิจชุมชนเพื่อแปรรูปปลาแรดเป็นผลิตภัณฑ์ต่างๆ เพื่อเพิ่มมูลค่า เช่น ข้าวเกรียบ แหนม น้ำพริก ปลาต้ม ปลาร้า เป็นต้นแต่ผลิตภัณฑ์ต่างๆ ยังเก็บรักษาได้ไม่นานทำให้ไม่สามารถจัดส่งสินค้าให้กับผู้บริโภคที่อยู่ระยะไกลได้ นอกจากนี้ในกระบวนการแปรรูปผลิตภัณฑ์ถึงยังมีสิ่งเหลือใช้จากกระบวนการนำปลาแรดมาแปรรูป คือ ก้างปลาและเกล็ดปลา กลุ่มเกษตรกรจึงคิดว่าถ้านำส่วนเหลือตรงนั้นมาสร้างเป็นผลิตภัณฑ์ได้อีกคงจะเพิ่มมูลค่าเป็นการทำประมงแบบ Zero Waste</p> <p>ด้วยปัญหาดังกล่าวข้างต้น เพื่อเป็นการแก้ไขและพัฒนาการผลิตปลาแรดของจังหวัดอุทัยธานีให้มีคุณภาพและมูลค่าที่เพิ่มขึ้น จึงมีความจำเป็นที่จะต้องมีการพัฒนาองค์ความรู้ทางวิชาการให้กับเกษตรกรผู้เพาะเลี้ยงปลาแรดในเรื่องการผลิตที่ได้มาตรฐานการลดต้นทุนการผลิต การแปรรูปผลิตภัณฑ์และพัฒนาบรรจุภัณฑ์ด้วยเทคโนโลยีที่เหมาะสมเพื่อเป็นการสร้างโอกาส สร้างรายได้กระจายสู่ชุมชนให้เกิดความยั่งยืน</p>
๓. วัตถุประสงค์ของโครงการ	<ol style="list-style-type: none"> ๑) เพื่อลดต้นทุนการผลิตปลาแรด ๒) เพื่อยกระดับการผลิตปลาแรดให้ได้มาตรฐาน ๓) เพื่อส่งเสริมและยกระดับการพัฒนาผลิตภัณฑ์จากปลาแรด
๔. ตัวชี้วัดและค่าเป้าหมาย	<ol style="list-style-type: none"> ๑) เกษตรกรสามารถต้นทุนการผลิตปลาแรด ไม่น้อยกว่าร้อยละ ๕ ๒) เกษตรกรผ่านการตรวจประเมินตามระบบการผลิตมาตรฐาน

	การปฏิบัติทางการเพาะเลี้ยงสัตว์น้ำที่ดี สำหรับฟาร์มเลี้ยงสัตว์น้ำ (GAP ประมง) ร้อยละ ๑๐๐ ๓) มีการพัฒนาผลิตภัณฑ์จากปลาแรด ไม่น้อยกว่า ๒ ผลิตภัณฑ์
๕. พื้นที่เป้าหมาย	ดำเนินการในพื้นที่ อำเภอเมืองอุทัยธานี จังหวัดอุทัยธานี
๖. กิจกรรมหลัก	
๖.๑ กิจกรรมหลักที่ ๑ การส่งเสริมการผลิตปลาแรดให้ได้มาตรฐาน และลดต้นทุนการผลิต งบประมาณ : บาท หน่วยงานรับผิดชอบ : สำนักงานประมงอำเภอเมือง หน่วยงานร่วมดำเนินการ : สำนักงานประมงจังหวัดอุทัยธานี ศูนย์วิจัยและพัฒนาการเพาะเลี้ยงสัตว์น้ำจืดอุทัยธานี	๑) อบรมถ่ายทอดความรู้การผลิตปลาแรดตามมาตรฐาน GAP และการผลิตอาหารปลาใช้เองเพื่อลดต้นทุนการผลิต จำนวน ๓๐ ราย ๒) การขอรับรองมาตรฐาน GAP โดยการจ้างเหมาการตรวจรับรอง จำนวน ๓๐ ราย
๖.๒ กิจกรรมหลักที่ ๒ การส่งเสริมพัฒนาการแปรรูปผลิตภัณฑ์จากปลาแรด และพัฒนาช่องทางการตลาด งบประมาณ : บาท หน่วยงานรับผิดชอบ : สำนักงานประมงอำเภอเมือง หน่วยงานร่วมดำเนินการ : สำนักงานประมงจังหวัดอุทัยธานี	๑) อบรมถ่ายทอดความรู้การแปรรูปและการตลาดที่ทันสมัย จำนวน ๒๐ ราย ๒) จ้างเหมาการพัฒนาผลิตภัณฑ์และบรรจุภัณฑ์ต้นแบบจากปลาแรด อย่างน้อย ๒ ผลิตภัณฑ์
๖.๓ กิจกรรมหลักที่ ๓ การติดตามประเมินผลโครงการ งบประมาณ : - บาท หน่วยงานรับผิดชอบ : สำนักงานประมงอำเภอเมือง หน่วยงานร่วมดำเนินการ : สำนักงานประมงจังหวัดอุทัยธานี	๑) เก็บรวบรวมข้อมูลและสรุปผลการดำเนินงานโครงการ
๗. หน่วยงานดำเนินงาน	หน่วยงานรับผิดชอบ : สำนักงานประมงอำเภอเมือง จังหวัดอุทัยธานี หน่วยงานร่วมดำเนินการ : สำนักงานประมงจังหวัดอุทัยธานี ศูนย์วิจัยและพัฒนาการเพาะเลี้ยงสัตว์น้ำจืดอุทัยธานี
๘. ระยะเวลาในการดำเนินโครงการ	ปี ๒๕๖๘ - ๒๕๗๐
๙. งบประมาณ และแหล่งงบประมาณ	บาท งบปกติ/งบจังหวัด/งบอื่นๆ
๑๐. ผลผลิต (Output)	๑) เกษตรกรผ่านการอบรมการผลิตปลาแรดตามมาตรฐาน GAP จำนวน ๓๐ ราย ๒) เกษตรกรสามารถลดต้นทุนการผลิตได้ ไม่น้อยกว่าร้อยละ ๕ ๓) มีผลิตภัณฑ์ต้นแบบจากปลาแรด ไม่น้อยกว่า ๒ ผลิตภัณฑ์
๑๑. ผลลัพธ์จากการดำเนินโครงการ (Outcome)	๑) เกษตรกรมีรายได้เพิ่มขึ้นจากการลดต้นทุนและการเพิ่มมูลค่าผลิตภัณฑ์จากปลาแรด ไม่น้อยกว่าร้อยละ ๑๐ ๒) เกษตรกรมีความรู้เรื่องการลดต้นทุนและการแปรรูปเพื่อเพิ่มมูลค่าผลผลิต ๓) เกษตรกรนำสิ่งเหลือใช้จากกระบวนการแปรรูปปลาแรด มาเพิ่มมูลค่าเป็นการทำประมงแบบ Zero Waste

ประเด็นการพัฒนาที่ ๑ ส่งเสริมการเพิ่มประสิทธิภาพการผลิตสินค้าเกษตรปลอดภัย เพื่อเพิ่มมูลค่า

หัวข้อ	รายละเอียด
๑. ชื่อโครงการสำคัญ	โครงการพัฒนาการผลิตหม่อนและการเลี้ยงไหม

<p>๒. หลักการและเหตุผล</p>	<p>แนวทางที่ทำให้เกษตรกรปลูกหม่อนเลี้ยงไหมอุตสาหกรรมสามารถพึ่งพาตนเองได้และลดต้นทุนอีกทั้งสามารถเพิ่มรายได้อีกด้วย ไบหม่อนเป็นแหล่งอาหารที่สำคัญสำหรับหนอนไหม จึงต้องดูแลและบำรุงแปลงหม่อนให้มีไบหม่อนเพียงพอและมีคุณภาพต่อการเลี้ยงไหม เพื่อให้เกษตรกรมีการเลี้ยงไหม และมีรายได้ที่ต่อเนื่อง จึงต้องการรับการสนับสนุนวัสดุอุปกรณ์บำรุงแปลงหม่อนและการเลี้ยงไหม เพื่อให้เกษตรกรสามารถนำหม่อนไปใช้ประโยชน์ได้อย่างเต็มประสิทธิภาพ และเลี้ยงไหมให้ได้ตามมาตรฐาน ทำให้เกษตรกรสามารถพึ่งพาตนเองได้อย่างยั่งยืน</p>
<p>๓. วัตถุประสงค์ของโครงการ</p>	<p>๑. เพื่อให้เกษตรกร สามารถนำหม่อนไปใช้ประโยชน์ได้อย่างเต็มประสิทธิภาพ และเลี้ยงไหมให้ได้ตามมาตรฐาน ๒. เพื่อเป็นฟาร์มต้นแบบสำหรับเกษตรกรผู้ปลูกหม่อนเลี้ยงไหม และเป็นศูนย์การเรียนรู้และถ่ายทอดเทคโนโลยีการเลี้ยงไหมให้กับเกษตรกรและผู้สนใจ</p>
<p>๔. ตัวชี้วัดและค่าเป้าหมาย</p>	<p>๑. เกษตรกรได้รับการสนับสนุนวัสดุอุปกรณ์บำรุงแปลงหม่อนและการเลี้ยงไหม จำนวน ๕๐ ราย ๒. เกษตรกรผู้ปลูกหม่อนเลี้ยงไหมอุตสาหกรรมผลิตรังไหมที่มีคุณภาพและปริมาณมากขึ้น ๕๐ ราย ๓. เกษตรกรสามารถผลิตรังไหมที่มีคุณภาพและปริมาณมากขึ้นไม่น้อยกว่า ร้อยละ ๒</p>
<p>๕. พื้นที่เป้าหมาย</p>	<p>ตำบลลานสัก อำเภอลานสัก จังหวัดอุทัยธานี</p>
<p>๖. กิจกรรมหลัก</p>	<p>๑) ซ่อมแซมโรงเลี้ยงไหมกลางตามรูปแบบที่กำหนด ๒) สนับสนุนวัสดุอุปกรณ์เพื่อซ่อมแซมระบบบริหารจัดการน้ำในแปลงของเกษตรกร ๓) สนับสนุนวัสดุอุปกรณ์บำรุงแปลงหม่อนและการเลี้ยงไหมของเกษตรกร (ซีโก้, ปุ๋ยเคมี, โคโตซาน, ยาโรยตัวไหม, ปูนขาว, คลอรีนผง) ๔) ติดตามอำนวยการโครงการ</p>
<p>๖.๑ กิจกรรมหลักที่ ๑ งบประมาณ : ๑๐๐,๐๐๐ บาท หน่วยงานรับผิดชอบ : ศูนย์หม่อนไหมเฉลิมพระเกียรติฯ กาญจนบุรี หน่วยงานร่วมดำเนินการ : สำนักงานหม่อนไหมเฉลิมพระเกียรติฯ เขต ๕ ชุมพร</p>	<p>- ซ่อมแซมโรงเลี้ยงไหมกลางตามรูปแบบที่กำหนด</p>
<p>๖.๒ กิจกรรมหลักที่ ๒ งบประมาณ : ๒๕๐,๐๐๐ บาท หน่วยงานรับผิดชอบ : ศูนย์หม่อนไหมเฉลิมพระเกียรติฯ กาญจนบุรี หน่วยงานร่วมดำเนินการ : สำนักงานหม่อนไหมเฉลิมพระเกียรติฯ เขต ๕ ชุมพร</p>	<p>- สนับสนุนวัสดุอุปกรณ์เพื่อซ่อมแซมระบบบริหารจัดการน้ำในแปลงของเกษตรกร</p>

<p>๖.๓ กิจกรรมหลักที่ ๓ งบประมาณ : ๘๓๐,๐๐๐ บาท หน่วยงานรับผิดชอบ : ศูนย์หม่อนไหมเฉลิมพระเกียรติฯ กาญจนบุรี หน่วยงานร่วมดำเนินการ : สำนักงานหม่อนไหมเฉลิมพระเกียรติฯ เขต ๕ ชุมพร</p>	<p>- สนับสนุนวัสดุอุปกรณ์บำรุงแปลงหม่อนและการเลี้ยงไหมของเกษตรกร (ซีเก้, ปุยเคมี, โคโตซาน, ยาโรยตัวไหม, ปูนขาว, คลอรีนผง)</p>
<p>๖.๔ กิจกรรมหลักที่ ๔ งบประมาณ : ๒๐,๐๐๐ บาท หน่วยงานรับผิดชอบ : ศูนย์หม่อนไหมเฉลิมพระเกียรติฯ กาญจนบุรี หน่วยงานร่วมดำเนินการ : สำนักงานหม่อนไหมเฉลิมพระเกียรติฯ เขต ๕ ชุมพร</p>	<p>- ติดตามอำนวยการโครงการ</p>
<p>๗. หน่วยงานดำเนินงาน</p>	<p>หน่วยงานรับผิดชอบ : ศูนย์หม่อนไหมเฉลิมพระเกียรติฯ กาญจนบุรี หน่วยงานร่วมดำเนินการ : สำนักงานหม่อนไหมเฉลิมพระเกียรติฯ เขต ๕ ชุมพร</p>
<p>๘. ระยะเวลาในการดำเนินโครงการ</p>	<p>ระหว่างเดือนตุลาคม ๒๕๖๗ – กันยายน ๒๕๖๘</p>
<p>๙. งบประมาณ และแหล่งงบประมาณ</p>	<p>๑,๒๐๐,๐๐๐ บาท</p>
<p>๑๐. ผลผลิต (Output)</p>	<p>- เกษตรกรสามารถปลูกหม่อนและเลี้ยงไหมให้มีคุณภาพและปริมาณมากขึ้นไม่น้อยกว่า จำนวน ๕๐ ราย</p>
<p>๑๑. ผลลัพธ์จากการดำเนินโครงการ (Outcome)</p>	<p>๑. เกษตรกรสามารถลดต้นทุนการผลิต,ลดรายจ่าย จำนวน ๕๐ ราย ๒. เกษตรกรสามารถผลิตรังไหมที่มีคุณภาพและปริมาณมากขึ้นไม่น้อยกว่า ๖๐ กิโลกรัม/กล่อง</p>

ประเด็นการพัฒนาที่ ๑ ส่งเสริมการเพิ่มประสิทธิภาพการผลิตสินค้าเกษตรปลอดภัย เพื่อเพิ่มมูลค่า

หัวข้อ	รายละเอียด
<p>๑. ชื่อโครงการสำคัญ</p>	<p>โครงการยกระดับการผลิตข้าวเพื่อให้ได้คุณภาพและมาตรฐานสู่สากล</p>
<p>๒. หลักการและเหตุผล</p>	<p>ด้วยแผนปฏิบัติการด้านการเกษตรอินทรีย์ พ.ศ. ๒๕๖๖ – ๒๕๗๐ โดยมีวัตถุประสงค์เพื่อส่งเสริมให้เกษตรกรปรับเปลี่ยนรูปแบบการผลิต เข้าสู่ระบบการผลิตแบบเกษตรอินทรีย์พื้นฟูระบบนิเวศ นำไปสู่ความเป็นอยู่ที่ดีและยั่งยืน รวมถึงสุขภาพที่ดีของผู้ผลิตและบริโภค และเพื่อส่งเสริมการผลิตเกษตรอินทรีย์ให้ได้มาตรฐานในระดับชุมชนระดับประเทศ และระดับสากล นำไปสู่การเพิ่มมูลค่าสินค้าเกษตรอินทรีย์ซึ่งจะมีส่วนช่วยสนับสนุนการเพิ่มความสามารถในการแข่งขันของภาคเกษตร โดยมีเป้าหมายเพื่อเพิ่มสินค้าเกษตรอินทรีย์มีมูลค่าเพิ่มขึ้นร้อยละ ๓ ต่อปี และจำนวนเกษตรกรที่ได้มาตรฐานเกษตรอินทรีย์ (PGS และ มกษ ๙๐๐๐) ไม่น้อยกว่า ๑.๓ แสนราย ในปี ๒๕๗๐ และมีพื้นที่เกษตรอินทรีย์ไม่น้อยกว่า ๒ ล้านไร่ ในปี ๒๕๗๐ โดยจังหวัดอุทัยธานีได้ดำเนินการขับเคลื่อนการพัฒนาคุณภาพ</p>

	<p>การผลิตข้าวและได้มาตรฐานให้กับกลุ่มเกษตรกรผู้ผลิตข้าวอินทรีย์ ตั้งแต่ปี ๒๕๖๑ จนถึงปัจจุบัน เพื่อเพิ่มศักยภาพในการผลิต และยกระดับการผลิตเข้าสู่มาตรฐาน ตั้งแต่กระบวนการผลิตต้นทาง กลางทาง จนถึงปลายทาง เพื่อให้ได้ผลผลิตข้าวตรงตามความต้องการของผู้บริโภคทั้งในและต่างประเทศ โดยมีเกษตรกรเป้าหมายที่ได้ดำเนินการขับเคลื่อนแล้วในพื้นที่ ๕ อำเภอ ได้แก่ อำเภอบ้านไร่ อำเภอหนองขาหย่าง อำเภอทัพทัน อำเภอหนองฉาง และอำเภอสว่างอารมณ์ พื้นที่ดำเนินการ ไร่ เกษตรกร ราย</p> <p>บ้านหนองยายดา หมู่ ๔ ตำบลสว่างอารมณ์ อำเภอสว่างอารมณ์ จังหวัดอุทัยธานี สมาชิกส่วนใหญ่ประกอบอาชีพทำนา แต่ยังคงขาดการพัฒนาคุณภาพการผลิตข้าวให้มาตรฐาน นอกจากนี้เกษตรกรยังมีการใช้สารเคมีมาก ทำให้พบว่ามีสารเคมีตกค้างในผลผลิตและส่งผลกระทบต่อสุขภาพของเกษตรกร เพื่อเป็นการขยายพื้นที่การผลิตข้าวที่ได้มาตรฐานอินทรีย์ตามแผนปฏิบัติการด้านการเกษตรอินทรีย์ พ.ศ. ๒๕๖๖ – ๒๕๗๐ ในการเพิ่มพื้นที่เกษตรอินทรีย์ไม่น้อยกว่า ๒ ล้านไร่ ภายในปี ๒๕๗๐ จึงมีความจำเป็นจะต้องเพิ่มองค์ความรู้ทั้งด้านการผลิตให้มีคุณภาพและมาตรฐาน กระบวนการการตรวจรับรอง รวมไปถึง การเชื่อมโยงการตลาด เพื่อเพิ่มขีดความสามารถในการแข่งขันให้กับเกษตรกรได้</p>
<p>๓. วัตถุประสงค์ของโครงการ</p>	<p>๑) เพื่อเพิ่มพื้นที่การผลิตข้าวอินทรีย์ของจังหวัดอุทัยธานี ๒) เพื่อถ่ายทอดองค์ความรู้การผลิตข้าวให้มีคุณภาพและได้มาตรฐานเกษตรอินทรีย์ให้แก่เกษตรกร ๓) เพื่อเพิ่มเครือข่ายเกษตรกรผู้ผลิตข้าวอินทรีย์ในจังหวัดอุทัยธานี</p>
<p>๔. ตัวชี้วัดและค่าเป้าหมาย</p>	<p>๑) มีพื้นที่การปลูกข้าวอินทรีย์เพิ่มขึ้น ๓๐๐ ไร่ (เฉลี่ยรายละ ๑๐ ไร่) ๒) เกษตรกรได้รับการถ่ายทอดความรู้การผลิตข้าวให้ได้มาตรฐานเกษตรอินทรีย์ ร้อยละ ๑๐๐ ๓) เกษตรกรผ่านการรับรองมาตรฐานเกษตรอินทรีย์ ร้อยละ ๑๐๐</p>
<p>๕. พื้นที่เป้าหมาย</p>	<p>ดำเนินการในพื้นที่ อำเภอสว่างอารมณ์ จังหวัดอุทัยธานี</p>
<p>๖. กิจกรรมหลัก</p>	
<p>๖.๑ กิจกรรมหลักที่ ๑ จัดอบรมถ่ายทอดความรู้การผลิตข้าวมาตรฐานอินทรีย์ งบประมาณ : บาท หน่วยงานรับผิดชอบ : สำนักงานเกษตรอำเภอสว่างอารมณ์ หน่วยงานร่วมดำเนินการ : สำนักงานเกษตรและสหกรณ์จังหวัดอุทัยธานี /สำนักงานเกษตรจังหวัดอุทัยธานี /ศูนย์เมล็ดพันธุ์ข้าวชัยนาท /สถานีพัฒนาที่ดินอุทัยธานี</p>	<p>- จัดอบรมเชิงปฏิบัติการการถ่ายทอดความรู้การผลิตข้าวตามมาตรฐานเกษตรอินทรีย์ การตรวจรับรองมาตรฐาน และการเชื่อมโยงตลาด จำนวน ๓๐ ราย จำนวน ๒ วัน</p>
<p>๖.๒ กิจกรรมหลักที่ ๒ รับรองมาตรฐานการผลิตข้าวอินทรีย์ งบประมาณ : บาท หน่วยงานรับผิดชอบ : สำนักงานเกษตรอำเภอสว่างอารมณ์ หน่วยงานร่วมดำเนินการ : สำนักงานเกษตรและสหกรณ์</p>	<p>- ขอรับรองมาตรฐานการผลิตข้าวอินทรีย์โดยการจ้างเหมาบริษัทเอกชนที่ไม่มีรับรองถูกต้อง จำนวน ๓๐ ราย ๓๐ แปลง</p>

จังหวัดอุทัยธานี /สำนักงานเกษตรจังหวัดอุทัยธานี / ศูนย์เมล็ดพันธุ์ข้าวชัยนาท	
๖.๓ กิจกรรมหลักที่ ๔ การติดตามประเมินผลโครงการ งบประมาณ : - บาท หน่วยงานรับผิดชอบ : สำนักงานเกษตรอำเภอสว่างอารมณ์ หน่วยงานร่วมดำเนินการ : สำนักงานเกษตรและสหกรณ์จังหวัดอุทัยธานี /สำนักงานเกษตรจังหวัดอุทัยธานี	๑) เก็บรวบรวมข้อมูลและสรุปผลการดำเนินงานโครงการ
๗. หน่วยงานดำเนินงาน	หน่วยงานรับผิดชอบ : สำนักงานเกษตรอำเภอสว่างอารมณ์จังหวัดอุทัยธานี หน่วยงานร่วมดำเนินการ : สำนักงานเกษตรและสหกรณ์จังหวัดอุทัยธานี /สำนักงานเกษตรจังหวัดอุทัยธานี /ศูนย์เมล็ดพันธุ์ข้าวชัยนาท /สถานีพัฒนาที่ดินอุทัยธานี
๘. ระยะเวลาในการดำเนินโครงการ	ปีงบประมาณ ๒๕๖๘ - ๒๕๗๐
๙. งบประมาณ และแหล่งงบประมาณ	บาท งบจังหวัด
๑๐. ผลผลิต (Output)	๑) เกษตรกรผ่านการรับรองมาตรฐานอินทรีย์ จำนวน ๓๐ ราย ๒) พื้นที่การปลูกข้าวอินทรีย์เพิ่มขึ้น ๓๐๐ ไร่ ๓) มีเครือข่ายเกษตรกรผู้ปลูกข้าวอินทรีย์เพิ่มขึ้น จำนวน ๑ กลุ่ม
๑๑. ผลลัพธ์จากการดำเนินโครงการ (Outcome)	๑) เกษตรกรมีรายได้เพิ่มขึ้น ไม่น้อยกว่าร้อยละ ๕ ๒) เกษตรกรมีความรู้เรื่องการผลิตข้าวตามมาตรฐานอินทรีย์

ประเด็นการพัฒนาที่ ๑ ส่งเสริมการเพิ่มประสิทธิภาพการผลิตสินค้าเกษตรปลอดภัย เพื่อเพิ่มมูลค่า

หัวข้อ	รายละเอียด
๑. ชื่อโครงการสำคัญ	โครงการยกระดับและพัฒนาคุณภาพการผลิตข้าวพันธุ์ดี
๒. หลักการและเหตุผล	การทำนาเป็นอาชีพหลักที่สำคัญของเกษตรกรไทย ซึ่งในปีการผลิต ๒๕๖๕/๖๖ มีคาดการณ์พื้นที่การเพาะปลูก ๖๑.๙๒๘ ล้านไร่ ผลผลิต ๒๕.๕๖๙ ล้านตันข้าวเปลือก ผลผลิตต่อไร่ ๔๑๓ กิโลกรัม ลดลงจากปี ๒๕๖๕/๖๖ ร้อยละ ๑.๔๕ ร้อยละ ๔.๒๘ และร้อยละ ๒.๘๒ ตามลำดับ เนื้อที่เพาะปลูกลดลง เนื่องจากปรากฏการณ์เอลนีโญ ทำให้เกิดภาวะฝนทิ้งช่วง ขาดแคลนน้ำ ส่งผลให้เกษตรกรในบางพื้นที่ปล่อยที่นาให้ว่าง และบางพื้นที่ปลูกข้าวนาปีได้เพียงรอบเดียว สำหรับผลผลิตต่อไร่ลดลง เนื่องจากปริมาณน้ำฝนน้อยส่งผลต่อการงอกของต้นกล้า และสร้างรวงของต้นข้าวที่เติบโตไม่เต็มที่ ประกอบกับบางพื้นที่พบโรคและแมลงศัตรูพืชระบาด เช่น โรคไหม้คอรวง เพลี้ยไฟ เป็นต้น ส่งผลให้ภาพรวมผลผลิตทั้งประเทศลดลง โดยจังหวัดอุทัยธานี มีพื้นที่การผลิตปี ๒๕๖๕/๖๖ จำนวน ๕๓๖,๕๔๓ ไร่ เกษตรกร ๓๐,๐๖๗ รายซึ่งอำเภอหนองฉางมีพื้นที่การผลิตข้าวเป็น

	<p>อันดับต้นๆ ของจังหวัด อยู่ที่ ๑๐๒,๒๑๐ ไร่ เกษตรกร ๕,๕๔๕ ราย โดยเฉพาะในพื้นที่ตำบลทุ่งโพซึ่งเป็นพื้นที่ที่มีแหล่งน้ำเหมาะสมแก่การเพาะปลูกข้าว เนื่องจากมีแหล่งน้ำผิวดินที่ได้รับมาจากอ่างเก็บน้ำทับเสลาและน้ำใต้ดินที่สามารถขุดเจาะได้ในระดับที่ตื้นก็สามารถเจอกับแหล่งน้ำใต้ดินเพื่อนำมาใช้ในการเพาะปลูก แต่เกษตรกรในพื้นที่ยังเน้นการผลิตข้าวและจำหน่ายในรูปแบบเดิม โดยขาดการรวมกลุ่มของเกษตรกรเพื่อยกระดับการผลิตข้าวเพื่อเพิ่มมูลค่า</p> <p>เนื่องจากนี้เกษตรกรยังขาดทักษะ ขาดการบริหารจัดการ ขาดองค์ความรู้ทางวิชาการและเทคโนโลยีที่เหมาะสม ทำให้เสียโอกาสในการสร้างรายได้ให้กับชุมชน</p> <p>ด้วยปัญหาดังกล่าวข้างต้น เพื่อให้การพัฒนาการผลิตข้าวของอำเภอหนองฉาง จังหวัดอุทัยธานี มีการยกระดับการผลิตเป็นการผลิตเมล็ดพันธุ์ข้าวพันธุ์ดีเพื่อเพิ่มมูลค่า เพิ่มช่องทางการตลาดเพื่อเพิ่มขีดความสามารถในการแข่งขันทางการตลาดที่หลากหลายจึงมีความจำเป็นที่จะต้องมีการพัฒนาองค์ความรู้ทางวิชาการให้กับเกษตรกรผู้ปลูกข้าวในพื้นที่ในการปฏิบัติทางการเกษตรที่ดีสำหรับเมล็ดพันธุ์ข้าว (Good AGRICULTURAL PRACTICES FOR RICE SEED) เพื่อเข้าสู่กระบวนการตรวจรับรองมาตรฐานจากหน่วยงานที่รองรับเป็นการสร้างความมั่นใจให้กับผู้รับซื้อผลผลิตในเรื่องของคุณภาพและสิ่งเจือปนที่เป็นไปตามหลักเกณฑ์ที่กำหนด และจำเป็นต้องมีการพัฒนาองค์ความรู้ทางวิชาการและเทคโนโลยีที่เหมาะสม เป็นการสร้างโอกาสในการสร้างรายได้กระจายสู่ชุมชนให้เกิดความยั่งยืน</p>
<p>๓. วัตถุประสงค์ของโครงการ</p>	<p>๑) เพื่อส่งเสริมการผลิตเมล็ดพันธุ์ข้าวที่มีคุณภาพได้มาตรฐาน ๒) เพื่อพัฒนาช่องทางการตลาดเพื่อเพิ่มขีดความสามารถในการแข่งขัน ๓) เพื่อเพิ่มสมรรถนะในการบริหารจัดการผลิตข้าวของชุมชน เพื่อให้ชุมชนมีความเข้มแข็งพึ่งพาตนเองได้</p>
<p>๔. ตัวชี้วัดและค่าเป้าหมาย</p>	<p>๑) เกษตรกรผู้เข้าร่วมโครงการได้รับการทอดความรู้การผลิตเมล็ดพันธุ์ข้าวที่มีคุณภาพได้มาตรฐานตามกระบวนการปฏิบัติทางการเกษตรที่ดีสำหรับเมล็ดพันธุ์ข้าว (GAP Seed) ร้อยละ ๑๐๐ ๒) เกษตรกรผู้เข้าร่วมโครงการนำความรู้ไปปฏิบัติและผ่านการตรวจประเมินแปลงเบื้องต้นตามระบบการผลิตเมล็ดพันธุ์ข้าว (GAP Seed) ร้อยละ ๑๐๐</p>
<p>๕. พื้นที่เป้าหมาย</p>	<p>ดำเนินการในพื้นที่ อำเภอหนองฉาง จังหวัดอุทัยธานี</p>
<p>๖. กิจกรรมหลัก</p>	
<p>๖.๑ กิจกรรมหลักที่ ๑ การส่งเสริมการผลิตเมล็ดพันธุ์ข้าวที่มีคุณภาพได้มาตรฐาน งบประมาณ : บาท หน่วยงานรับผิดชอบ : สำนักงานเกษตรอำเภอหนองฉาง</p>	<p>๑) อบรมถ่ายทอดความรู้การผลิตเมล็ดพันธุ์ข้าวที่มีคุณภาพได้มาตรฐานตามกระบวนการปฏิบัติทางการเกษตรที่ดีสำหรับเมล็ดพันธุ์ข้าว (GAP Seed) จำนวน ๓๐ ราย ๒) ศึกษาดูงานเพื่อแลกเปลี่ยนเรียนรู้ในพื้นที่ที่ประสบ</p>

<p>หน่วยงานร่วมดำเนินการ : สำนักงานเกษตรจังหวัดอุทัยธานี ศูนย์วิจัยและพัฒนาการเกษตรอุทัยธานี ศูนย์เมล็ดพันธุ์ข้าวชัยนาท สถานีพัฒนาที่ดินอุทัยธานี</p>	<p>ความสำเร็จ ๓) รับสมัครในการขอรับรองมาตรฐานตามระบบการผลิตเมล็ดพันธุ์ข้าว (GAP Seed) และติดตามให้คำปรึกษาตรวจสอบประเมินแปลงเบื้องต้น จำนวน ๓๐ แปลง ๔) จัดตั้งเป็นศูนย์ข้าวชุมชน ๕) สนับสนุนวัสดุ/อุปกรณ์เพื่อพัฒนาและเพิ่มประสิทธิภาพกระบวนการผลิตเมล็ดพันธุ์ข้าวคุณภาพ</p>
<p>๖.๒ กิจกรรมหลักที่ ๒ การติดตามประเมินผลโครงการ งบประมาณ : - บาท หน่วยงานรับผิดชอบ : สำนักงานเกษตรอำเภอหนองฉาง หน่วยงานร่วมดำเนินการ : สำนักงานเกษตรจังหวัดอุทัยธานี</p>	<p>- เก็บรวบรวมข้อมูลและสรุปผลการดำเนินงานโครงการ</p>
<p>๗. หน่วยงานดำเนินงาน</p>	<p>หน่วยงานรับผิดชอบ : สำนักงานเกษตรอำเภอหนองฉาง จังหวัดอุทัยธานี หน่วยงานร่วมดำเนินการ : สำนักงานเกษตรจังหวัดอุทัยธานี ศูนย์วิจัยและพัฒนาการเกษตรอุทัยธานี ศูนย์เมล็ดพันธุ์ข้าวชัยนาทสถานีพัฒนาที่ดินอุทัยธานี</p>
<p>๘. ระยะเวลาในการดำเนินโครงการ</p>	<p>ปี ๒๕๖๗ - ๒๕๗๐</p>
<p>๙. งบประมาณ และแหล่งงบประมาณ</p>	<p>บาท งบปกติ/งบจังหวัด/งบอื่นๆ</p>
<p>๑๐. ผลผลิต (Output)</p>	<p>๑) เกษตรกรที่เข้าร่วมโครงการ จำนวน ๓๐ ราย ได้รับการถ่ายทอดความรู้การผลิตเมล็ดพันธุ์ข้าวที่มีคุณภาพได้มาตรฐานตามกระบวนการปฏิบัติทางการเกษตรที่ดีสำหรับเมล็ดพันธุ์ข้าว (GAP Seed) ๒) เกษตรกรที่เข้าร่วมโครงการมีการขอรับรองมาตรฐานตามระบบการผลิตเมล็ดพันธุ์ข้าว (GAP Seed) และผ่านการตรวจประเมินแปลงเบื้องต้น จำนวน ๓๐ แปลง ๓) มีศูนย์ข้าวชุมชน จำนวน ๑ แห่ง</p>
<p>๑๑. ผลลัพธ์จากการดำเนินโครงการ (Outcome)</p>	<p>๑) เกษตรกรมีรายได้เพิ่มขึ้นจากการผลิตข้าวคุณภาพ ไม่น้อยกว่าร้อยละ ๑๐ จากปีที่ผ่านมา ๒) เกษตรกรมีความรู้เรื่องการผลิตเมล็ดพันธุ์ข้าวตามกระบวนการปฏิบัติทางการเกษตรที่ดีสำหรับเมล็ดพันธุ์ข้าว (GAP Seed) ๓) เกษตรกรสามารถบริหารจัดการแปลงการผลิตข้าวได้อย่างมีประสิทธิภาพ</p>

ประเด็นการพัฒนาที่ ๑ ส่งเสริมการเพิ่มประสิทธิภาพการผลิตสินค้าเกษตรปลอดภัย เพื่อเพิ่มมูลค่า

หัวข้อ	รายละเอียด
<p>๑. ชื่อโครงการสำคัญ</p>	<p>โครงการส่งเสริมการผลิตทุเรียนคุณภาพดี อำเภอห้วยคต</p>
<p>๒. หลักการและเหตุผล</p>	<p>ทุเรียนเป็นพืชเศรษฐกิจที่สำคัญของประเทศไทย มีพื้นที่เพาะปลูกทั้งประเทศ ๑,๓๔๐,๖๙๒ ไร่ ซึ่งมีการปลูกกระจายอยู่ทั่วทุกภาคของประเทศ ปัจจุบันประเทศไทยจีนซึ่งเป็นผู้นำเข้าผลผลิตทุเรียนผลสดและแปรรูปจากประเทศไทย</p>

	<p>มากที่สุดและสามารถปลูกทุเรียนเองได้แล้ว รวมถึงประเทศเพื่อนบ้านอย่างประเทศเวียดนาม และประเทศอินโดนีเซียก็สามารถปลูกทุเรียนและเริ่มมีผลผลิตออกสู่ตลาดแล้วเช่นกัน ซึ่งถือว่าเป็นคู่แข่งทางการตลาดที่สำคัญในอนาคต ปัจจุบันจังหวัดอุทัยธานีมีพื้นที่ปลูกทุเรียน ๑,๔๓๗ ไร่ เนื้อที่เก็บเกี่ยว ๗๔๘ ไร่ ผลผลิต ๔๔๑ ตัน ผลผลิต/เนื้อที่เก็บเกี่ยว ๕๘๙.๕๗ กิโลกรัม ราคาขายเฉลี่ยอยู่ที่ ๑๕๐ บาท/กิโลกรัม โดยส่วนใหญ่จะมีการปลูกทุเรียนมากในพื้นที่อำเภอบ้านไร่ และห้วยคต ซึ่งมีสภาพภูมิประเทศและภูมิอากาศที่เหมาะสมกับการปลูกทุเรียนเป็นอย่างมาก ทำให้ผลผลิตทุเรียนที่ได้มีรสชาติดีแต่ปัญหาของเกษตรกรชาวสวนทุเรียน คือ แหล่งน้ำมีไม่เพียงพอ รวมไปถึงสภาพอากาศที่ร้อนจัดทำให้ผลทุเรียนอ่อนล่งหล่นซึ่งเป็นปัจจัยที่ไม่สามารถควบคุมได้ นอกจากนี้เกษตรกรยังขาดองค์ความรู้ในการพัฒนาทุเรียนให้มีคุณภาพดี มีผลผลิตต่อไร่ที่สูงและการขาดการประชาสัมพันธ์ทำให้ผู้บริโภคและนักท่องเที่ยวเป็นที่ยึดเกาะที่ควร</p> <p>ด้วยปัญหาดังกล่าวข้างต้น เพื่อให้การพัฒนาผลผลิตทุเรียนของจังหวัดอุทัยธานี มีคุณภาพที่ดีและมีมาตรฐานสามารถเพิ่มขีดความสามารถในการแข่งขันทางการตลาดกับพื้นที่อื่นๆ ได้ จึงมีความจำเป็นที่จะต้องมียกระดับคุณภาพของผลผลิตโดยการพัฒนาองค์ความรู้ให้กับเกษตรกรชาวสวนทุเรียนในพื้นที่ ในการปฏิบัติตามกระบวนการผลิตที่ถูกต้องตามหลักวิชาการ และได้การรับรองมาตรฐานตามระบบ GAP เป็นอย่างน้อย เพื่อสร้างมั่นใจให้กับผู้บริโภค/นักท่องเที่ยวในเรื่องคุณภาพและความปลอดภัยของผลผลิต สามารถตรวจสอบย้อนกลับถึงแหล่งผลิตได้ทุกแปลง ให้สวนทุเรียนในพื้นที่จังหวัดอุทัยธานีเป็นที่ยึดเกาะและยอมรับของผู้บริโภคทั้งในและนอกจังหวัดได้เพิ่มขึ้น เป็นการสร้างรายได้ และกระจายรายได้สู่ชุมชนได้อย่างยั่งยืน</p>
<p>๓. วัตถุประสงค์ของโครงการ</p>	<p>เพื่อส่งเสริมและพัฒนาองค์ความรู้ให้กับเกษตรกรในการผลิตทุเรียนคุณภาพและการเชื่อมโยงเครือข่ายเกษตรกรผู้ปลูกทุเรียน</p>
<p>๔. ตัวชี้วัดและค่าเป้าหมาย</p>	<p>๑) เกษตรกรที่เข้าร่วมโครงการได้รับการถ่ายทอดความรู้การผลิตทุเรียนคุณภาพ ร้อยละ ๑๐๐ ๒) เกษตรกรที่เข้าร่วมโครงการต้องผ่านการตรวจประเมินแปลงเบื้องต้นตามระบบมาตรฐาน GAP ร้อยละ ๑๐๐</p>
<p>๕. พื้นที่เป้าหมาย</p>	<p>อำเภอห้วยคต จังหวัดอุทัยธานี</p>
<p>๖. กิจกรรมหลัก</p>	
<p>๖.๑ กิจกรรมหลักที่ ๑ การจัดอบรมถ่ายทอดความรู้ ศึกษาดูงาน และจัดทำแปลงเรียนรู้ต้นแบบ งบประมาณ : หน่วยงานรับผิดชอบ : สำนักงานเกษตรอำเภอห้วยคต หน่วยงานร่วมดำเนินการ : สำนักงานเกษตรจังหวัดอุทัยธานี/ศูนย์วิจัยและพัฒนาการเกษตรอุทัยธานี</p>	<p>๑) จัดอบรมถ่ายทอดความรู้การเพิ่มประสิทธิภาพการผลิตทุเรียนที่เหมาะสมกับพื้นที่ตามระบบรับรองมาตรฐาน GAP เป้าหมายจำนวน ๓๐ ราย จำนวน ๑ วัน ๒) ศึกษาดูงานการผลิตทุเรียนครบวงจรและการเชื่อมโยงเครือข่าย เป้าหมายจำนวน ๓๐ ราย จำนวน ๒ วัน ๓) จัดทำแปลงเรียนรู้ต้นแบบ ไม่น้อยกว่า ๓ แปลง</p>

<p>๖.๒ กิจกรรมหลักที่ ๒ การรับรองมาตรฐานการผลิตทุเรียนตามระบบ GAP</p> <p>งบประมาณ :</p> <p>หน่วยงานรับผิดชอบ : สำนักงานเกษตรอำเภอห้วยคต</p> <p>หน่วยงานร่วมดำเนินการ : สำนักงานเกษตรจังหวัดอุทัยธานี/ศูนย์วิจัยและพัฒนาการเกษตรอุทัยธานี</p>	<p>๑) รับสมัครขอรับรองมาตรฐานตามระบบ GAP และติดตามให้คำปรึกษาตรวจประเมินแปลงเบื้องต้น จำนวน ๓๐ แปลง</p>
<p>๖.๓ กิจกรรมหลักที่ ๓ การพัฒนาบรรจุภัณฑ์</p> <p>งบประมาณ :</p> <p>หน่วยงานรับผิดชอบ : สำนักงานเกษตรอำเภอห้วยคต</p> <p>หน่วยงานร่วมดำเนินการ : สำนักงานเกษตรจังหวัดอุทัยธานี</p>	<p>๑) การสนับสนุนบรรจุภัณฑ์ เช่น โลโก้ กล่องใส่ทุเรียน เป็นต้น</p>
<p>๗. หน่วยงานดำเนินงาน</p>	<p>ผู้รับผิดชอบหลักของโครงการ : สำนักงานเกษตรอำเภอห้วยคต</p> <p>หน่วยงานอื่นที่เกี่ยวข้องกับการดำเนินโครงการ : สำนักงานเกษตรจังหวัดอุทัยธานี /ศูนย์วิจัยและพัฒนาการเกษตรอุทัยธานี</p>
<p>๘. ระยะเวลาในการดำเนินโครงการ</p>	<p>ปีงบประมาณ ๒๕๖๘ - ๒๕๗๐</p>
<p>๙. งบประมาณ และแหล่งงบประมาณ</p>	<p>บาท</p>
<p>๑๐. ผลผลิต (Output)</p>	<p>๑) เกษตรกรชาวสวนทุเรียน จำนวน ๓๐ ราย ได้รับการถ่ายทอดความรู้การเพิ่มประสิทธิภาพการผลิตทุเรียนที่เหมาะสมกับพื้นที่ตามระบบรับรองมาตรฐาน GAP และมีการเชื่อมโยงเครือข่ายเกษตรกรผู้ปลูกทุเรียน</p> <p>๒) เกษตรกรชาวสวนทุเรียน จำนวน ๓๐ ราย ได้รับความรู้เกี่ยวกับการผลิตทุเรียนแบบครบวงจร</p>
<p>๑๑. ผลลัพธ์จากการดำเนินโครงการ (Outcome)</p>	<p>๑) เกษตรกรที่เข้าร่วมโครงการ มีรายได้เพิ่มขึ้นไม่น้อยกว่าร้อยละ ๑๐ ของปีที่ผ่านมา</p> <p>๒) สร้างรายได้ สร้างอาชีพให้กับเกษตรกรในชุมชน</p>

ประเด็นการพัฒนาที่ ๑ ส่งเสริมการเพิ่มประสิทธิภาพการผลิตสินค้าเกษตรปลอดภัย เพื่อเพิ่มมูลค่า

หัวข้อ	รายละเอียด
<p>๑. ชื่อโครงการสำคัญ</p>	<p>โครงการยกระดับการผลิตและพัฒนาคุณภาพมันสำปะหลังด้วยเกษตรอัจฉริยะ จังหวัดอุทัยธานี</p>
<p>๒. หลักการและเหตุผล</p>	<p>มันสำปะหลังเป็นพืชเศรษฐกิจที่มีความสำคัญต่อภาคการเกษตรของไทย โดยมีมูลค่าการส่งออกกว่าปีละ ๑๐๐,๐๐๐ ล้านบาท ซึ่งประเทศไทยเป็นผู้ผลิตมันสำปะหลังอันดับ ๒ ของโลก รองจากประเทศไนจีเรีย แต่สามารถส่งออกผลิตภัณฑ์มันสำปะหลังเป็นอันดับ ๑ ของโลก ซึ่งผลผลิตมันสำปะหลังส่วนใหญ่จะเข้าสู่กระบวนการแปรรูปทั้งหมด โดยแปรรูปเป็นมันเส้น มันอัดเม็ดแป้งมันสำปะหลัง และเอทานอล เพื่อใช้เป็นวัตถุดิบในอุตสาหกรรมต่อเนื่องหลายอุตสาหกรรม เช่น อาหาร อาหารสัตว์ สารให้ความหวาน ผงชูรส กระดาษ สิ่งทอ เคมีภัณฑ์ และพลังงาน เป็นต้น โดยในปัจจุบันภาคการเกษตรและภาคอุตสาหกรรมการผลิตมันสำปะหลังของประเทศกำลัง</p>

	<p>ประสบปัญหาจากการระบาดของโรคใบด่างมันสำปะหลัง ซึ่งส่งผลให้เกิดความเสียหายต่อผลผลิต ๔๐-๑๐๐ เปอร์เซ็นต์ ทั้งนี้จะขึ้นอยู่กับช่วงอายุของมันสำปะหลังที่ติดเชื้อไวรัสโรคใบด่างมันสำปะหลัง เนื่องจากเกษตรกรที่ปลูกมันสำปะหลังยังขาดความตระหนักถึงผลกระทบที่เกิดจากโรคใบด่างมันสำปะหลังอย่างจริงจัง และยังขาดองค์ความรู้เกี่ยวกับนวัตกรรมและเทคโนโลยีในการปลูกมันสำปะหลังที่ทันสมัยเพื่อมาปรับใช้ให้เหมาะสมกับพื้นที่ประกอบกับในช่วงที่ผ่านมาราคาดันทุนการผลิต ได้แก่ ปุ๋ยเคมี น้ำมันเชื้อเพลิง มีการปรับตัวเพิ่มสูงขึ้น ทำให้เกษตรกรต้องแบกรับกับต้นทุนการผลิต ส่งผลให้ภาคการเกษตรมีปัญหานี้สินในครัวเรือนเพิ่มขึ้นตามไปด้วย ซึ่งจะส่งผลกระทบต่อระบบเศรษฐกิจทั้งในภาคการเกษตรและภาคอุตสาหกรรมในระยะยาว</p> <p>ด้วยปัญหาดังกล่าวข้างต้น เพื่อให้ผลผลิตมันสำปะหลังในพื้นที่จังหวัดอุทัยธานี มีการผลผลิตที่ได้คุณภาพ และปราศจากโรคใบด่างมันสำปะหลัง เพื่อเพิ่มมูลค่าสินค้าเกษตรสู่การเกษตรมูลค่าสูงด้วยนวัตกรรมที่เหมาะสมและลดต้นทุนการผลิต จึงมีความจำเป็นที่จะต้องยกระดับการผลิตที่มีคุณภาพ โดยการพัฒนาความรู้ให้กับเกษตรกรผู้ปลูกมันสำปะหลัง โดยใช้นวัตกรรมและเทคโนโลยีที่เหมาะสมมาพัฒนาและต่อยอดเพื่อเพิ่มปริมาณ คุณภาพ ลดต้นทุน และปราศจากโรคได้</p>
<p>๓. วัตถุประสงค์ของโครงการ</p>	<p>๑) เพื่อถ่ายทอดองค์ความรู้เรื่องการเพิ่มประสิทธิภาพการผลิตมันสำปะหลัง ให้มีคุณภาพและปราศจากโรคใบด่างมันสำปะหลัง</p> <p>๒) เพื่อยกระดับการผลิตมันสำปะหลังด้วยนวัตกรรมและเทคโนโลยีที่เหมาะสม</p>
<p>๔. ตัวชี้วัดและค่าเป้าหมาย</p>	<p>๑) เกษตรกรผู้เข้าร่วมโครงการได้รับการทอดความรู้การเพิ่มประสิทธิภาพการผลิตมันสำปะหลัง ร้อยละ ๑๐๐</p> <p>๒) เกษตรกรผู้เข้าร่วมโครงการนำนวัตกรรมและเทคโนโลยีมาใช้ในแปลงปลูกมันสำปะหลังที่เหมาะสม ร้อยละ ๗๐</p>
<p>๕. พื้นที่เป้าหมาย</p>	<p>ดำเนินการในพื้นที่อำเภอห้วยคต จังหวัดอุทัยธานี</p>
<p>๖. กิจกรรมหลัก</p>	<p>ยกระดับการผลิตและพัฒนาคุณภาพมันสำปะหลัง จังหวัดอุทัยธานี</p>
<p>๖.๑ กิจกรรมหลักที่ ๑ ส่งเสริมการผลิตมันสำปะหลังปลอดโรคและลดต้นทุนการผลิต</p> <p>งบประมาณ : ๑๒๕,๐๐๐ บาท</p> <p>หน่วยงานรับผิดชอบ : สำนักงานเกษตรอำเภอห้วยคต</p> <p>หน่วยงานร่วมดำเนินการ : สำนักงานเกษตรจังหวัดอุทัยธานี</p> <p>ศูนย์วิจัยและพัฒนาการเกษตรอุทัยธานี</p>	<p>๑) อบรมถ่ายทอดความรู้เรื่องการผลิตมันสำปะหลังให้ได้คุณภาพ ปราศจากโรคใบด่างมันสำปะหลัง และการผลิตปุ๋ยจากเศษวัสดุทางการเกษตรเพื่อลดต้นทุนการผลิตให้กับเกษตรกร จำนวน ๓๐ ราย</p> <p>๒) สนับสนุนปัจจัยและอุปกรณ์ที่เหมาะสมในการผลิตปุ๋ยอัดเม็ด พร้อมจัดทำแปลงเรียนรู้ต้นแบบ จำนวน ๑ แปลง</p>
<p>๖.๒ กิจกรรมหลักที่ ๒ ธนาคารท่อนพันธุ์มันสะอาด</p> <p>งบประมาณ : ๒๕๐,๐๐๐ บาท</p> <p>หน่วยงานรับผิดชอบ : สำนักงานเกษตรอำเภอห้วยคต</p> <p>หน่วยงานร่วมดำเนินการ : สำนักงานเกษตรจังหวัดอุทัยธานี</p>	<p>๑) สนับสนุนปัจจัยและอุปกรณ์ที่เหมาะสม เพื่อพัฒนาเป็นแหล่งผลิตแปลงมันสำปะหลังสะอาดในพื้นที่</p> <p>๒) การบริหารจัดการกลุ่มอย่างเป็นระบบ</p>

ศูนย์วิจัยและพัฒนาการเกษตรอุทัยธานี	
๖.๓ กิจกรรมหลักที่ ๓ การติดตามประเมินผลโครงการ งบประมาณ : ๑๐,๐๐๐ บาท หน่วยงานรับผิดชอบ : สำนักงานเกษตรอำเภอห้วยคต หน่วยงานร่วมดำเนินการ : สำนักงานเกษตรจังหวัดอุทัยธานี	๑) เก็บรวบรวมข้อมูลและสรุปผลการดำเนินงานโครงการ
๗. หน่วยงานดำเนินงาน	หน่วยงานรับผิดชอบ : สำนักงานเกษตรอำเภอห้วยคต จังหวัดอุทัยธานี หน่วยงานร่วมดำเนินการ : สำนักงานเกษตรจังหวัดอุทัยธานี ศูนย์วิจัยและพัฒนาการเกษตรอุทัยธานี
๘. ระยะเวลาในการดำเนินโครงการ	ปีงบประมาณ ๒๕๖๘ - ๒๕๗๐
๙. งบประมาณ และแหล่งงบประมาณ	๓๘๕,๐๐๐ บาท งบปกติ/งบจังหวัด/งบอื่นๆ
๑๐. ผลผลิต (Output)	๑) เกษตรกรที่เข้าร่วมโครงการ จำนวน ๓๐ ราย ได้รับความรู้เรื่องการเพิ่มประสิทธิภาพการผลิตมันสำปะหลัง ให้มีคุณภาพและปราศจากโรคใบด่างมันสำปะหลัง ๒) เกษตรกรผู้เข้าร่วมโครงการนำนวัตกรรมและเทคโนโลยีมาใช้ในการปลูกมันสำปะหลังที่เหมาะสม จำนวน ๓๐ ราย ๓) เกษตรกรผู้เข้าร่วมโครงการมีธนาคารท่อนพันธุ์มันสำปะหลังเพื่อใช้ในการเพาะปลูก และเป็นแหล่งขยายพันธุ์มันสำปะหลังเพื่อใช้ในชุมชน
๑๑. ผลลัพธ์จากการดำเนินโครงการ (Outcome)	๑) เกษตรกรมีต้นทุนการผลิตลดลง ไม่น้อยกว่าร้อยละ ๑๐ จากปีที่ผ่านมา ๒) พื้นที่ปลูกมันสำปะหลังในพื้นที่อำเภอห้วยคตจะปลอดจากโรคใบด่างมันสำปะหลัง ๑๐๐% ภายในปี ๒๕๗๐

ประเด็นการพัฒนาที่ ๑ ส่งเสริมการเพิ่มประสิทธิภาพการผลิตสินค้าเกษตรปลอดภัย เพื่อเพิ่มมูลค่า

หัวข้อ	รายละเอียด
๑. ชื่อโครงการสำคัญ	โครงการยกระดับสินค้าประมงเข้าสู่มาตรฐาน GAP และเพิ่มมูลค่าสินค้าด้วยการแปรรูป
๒. ชื่อแผนงาน	แผนงานยุทธศาสตร์ส่งเสริมการพัฒนาจังหวัดและกลุ่มจังหวัดแบบบูรณาการ
๓. แนวทางการพัฒนา	แนวทางการพัฒนาที่ ๕ พัฒนาระบบการผลิตเกษตรยั่งยืนระบบเกษตรและพัฒนาผลผลิตให้มีคุณภาพ ได้มาตรฐานให้มีความหลากหลายและลดต้นทุนการผลิต และแนวทางการพัฒนาที่ ๗ แปรรูปผลผลิตเกษตรสู่อาหารที่ตอบสนองกลุ่มเป้าหมาย เพื่อสร้างมูลค่าเพิ่ม ขยายสู่ตลาดผู้บริโภคชั้นสุดท้ายและเป็นมิตรกับสิ่งแวดล้อม
๔. หลักการและเหตุผล	จังหวัดอุทัยธานี มีเกษตรกรผู้เพาะเลี้ยงสัตว์น้ำ ๕,๓๑๓ ราย พื้นที่การเลี้ยง ๖,๗๘๓.๔๐ ไร่ มีเกษตรกรผู้ได้รับการรับรองมาตรฐาน GAP ๙๐ ราย พื้นที่ ๖๙.๓๗ ไร่ ซึ่งเกษตรกรที่ได้รับการรับรองมาตรฐาน ยังมีจำนวนค่อนข้างน้อยเมื่อเปรียบเทียบกับจำนวนเกษตรกรผู้เพาะเลี้ยงสัตว์น้ำทั้งหมดในจังหวัด

	<p>อุทัยธานี สาเหตุหนึ่งที่ทำให้เกษตรกรไม่ให้ความสำคัญกับการเข้าสู่ระบบมาตรฐานเนื่องจากเกษตรกรส่วนใหญ่ในจังหวัดอุทัยธานีเพาะเลี้ยงสัตว์น้ำแบบยังชีพ ไม่ได้จำหน่ายในเชิงพาณิชย์ จึงไม่ได้ใช้มาตรฐานการเพาะเลี้ยงสัตว์น้ำจำหน่ายสินค้า ราคาสัตว์น้ำที่ได้รับการรับรองมาตรฐานเมื่อขายจึงไม่แตกต่างกับราคาสินค้าสัตว์น้ำทั่วไป สำนักงานประมงจังหวัดอุทัยธานี ตระหนักถึงปัญหาจึงได้หาแนวทางการเพิ่มมูลค่าสินค้าด้วยการแปรรูปผลิตภัณฑ์สัตว์น้ำที่ได้จากการรับรองมาตรฐาน โดยมุ่งเน้นจูงใจให้เกษตรกรสมัครเข้ารับการรับรองมาตรฐานผ่านกิจกรรมการแปรรูปสัตว์น้ำซึ่งเป็นกิจกรรมที่เกษตรกรมีความต้องการและให้ความสนใจ โดยเชื่อมโยงกิจกรรมการยกระดับสินค้าประมงเข้าสู่มาตรฐาน GAP เข้ากับการเพิ่มมูลค่าสินค้าด้วยการแปรรูป เพื่อเป็นไปตามเป้าหมายการพัฒนาผลผลิตการเกษตรได้คุณภาพมาตรฐาน ยกระดับการแปรรูปสินค้าเกษตรสู่มาตรฐาน ตัวชี้วัดค่าเป้าหมายเกษตรกรที่ผลิตสินค้าปลอดภัย (GAP) ได้มาตรฐานเพิ่มขึ้น ไม่น้อยกว่าร้อยละ ๕ มูลค่าของสินค้าแปรรูป และนวัตกรรม เพิ่มขึ้นไม่น้อยกว่าร้อยละ ๑๐</p>
<p>๕. วัตถุประสงค์ของโครงการ</p>	<p>๑. พัฒนาคุณภาพสินค้าประมงเข้าสู่มาตรฐาน GAP ๒. เพิ่มมูลค่าสินค้าประมงที่ได้รับการรับรองมาตรฐาน GAP ด้วยการแปรรูป</p>
<p>๖. ตัวชี้วัดและค่าเป้าหมาย</p>	<p>๑. เกษตรกรที่ได้รับการพัฒนาได้รับการรับรองมาตรฐาน ไม่น้อยกว่าร้อยละ ๘๐ ของผู้เข้ารับการพัฒนาทั้งหมด จำนวน ๘๐ ราย ๒. พัฒนาผลิตภัณฑ์แปรรูปสร้างมูลค่าเพิ่มให้แก่สินค้าที่เข้าร่วมการพัฒนาคุณภาพสินค้าประมงเข้าสู่มาตรฐาน GAP ได้จำนวน ๘ ผลิตภัณฑ์</p>
<p>๗. พื้นที่เป้าหมาย</p>	<p>ทุกอำเภอในพื้นที่จังหวัดอุทัยธานี</p>
<p>๘. กิจกรรมหลัก</p>	<p>พัฒนาคุณภาพสินค้าประมงเข้าสู่มาตรฐาน GAP และเพิ่มมูลค่าสินค้าด้วยการแปรรูป</p>
<p>๘.๑ กิจกรรมหลักที่ ๑</p> <p>งบประมาณ ผู้รับผิดชอบ หน่วยงานที่เกี่ยวข้อง</p>	<p>พัฒนาคุณภาพสินค้าประมงเข้าสู่มาตรฐาน GAP เตรียมความพร้อมเกษตรกร และรับคำขอรับรองมาตรฐาน GAP ให้แก่เกษตรกรที่เข้าร่วมโครงการฯ จำนวน ๘ อำเภอๆ ละ ๑๐ ราย ๓๐,๐๐๐ บาท สำนักงานประมงจังหวัดอุทัยธานี ศูนย์วิจัยและพัฒนาการเพาะเลี้ยงสัตว์น้ำอุทัยธานี สำนักงานเกษตรและสหกรณ์จังหวัดอุทัยธานี</p>
<p>๘.๒ กิจกรรมหลักที่ ๒</p>	<p>เพิ่มมูลค่าสินค้าประมงที่ได้รับการรับรองมาตรฐาน GAP ด้วยการแปรรูป ผักอบรมเชิงปฏิบัติการ หลักสูตรการแปรรูปสินค้าสัตว์น้ำ โดยเน้นใช้วัตถุดิบจากสัตว์น้ำที่เกษตรกรเลี้ยงและมีแผนยื่นคำขอรับการรับรองมาตรฐาน GAP จัดฝึกอบรมอำเภอละ ๑ ครั้งๆ ละ ๑๐ ราย รวม ๘๐ ราย</p>

งบประมาณ ผู้รับผิดชอบ หน่วยงานที่เกี่ยวข้อง	๑๓๐,๐๐๐ บาท สำนักงานประมงจังหวัดอุทัยธานี สำนักงานเกษตรและสหกรณ์จังหวัดอุทัยธานี
๙. หน่วยงานดำเนินการ	สำนักงานประมงจังหวัดอุทัยธานี ศูนย์วิจัยและพัฒนาการเพาะเลี้ยงสัตว์น้ำอุทัยธานี และสำนักงานเกษตรและสหกรณ์จังหวัดอุทัยธานี
๑๐. ระยะเวลาในการดำเนินโครงการ	๑ ตุลาคม ๒๕๖๘ – ๓๐ กันยายน ๒๕๖๙
๑๑. งบประมาณ	๑๖๐,๐๐๐ บาท งบจังหวัด
๑๒. ผลผลิต (Output)	๑. ผลผลิตสินค้าประมงที่เข้าร่วมโครงการฯ ได้คุณภาพมาตรฐาน ๒. สินค้าประมงที่ได้รับการรับรองมาตรฐานได้รับการพัฒนาเป็นสินค้าแปรรูปมีมูลค่าเพิ่มขึ้น
๑๓. ผลลัพธ์จากการดำเนินโครงการ (Outcome)	๑. เกษตรกรที่เข้าร่วมโครงการฯ ได้รับการรับรองมาตรฐาน GAP ไม่น้อยกว่า ๖๔ ราย ๒. สินค้าประมงที่ได้รับการรับรองมาตรฐานได้รับการพัฒนาเป็นสินค้าแปรรูปมีมูลค่าเพิ่มขึ้น จำนวน ๘ ผลิตภัณฑ์

ประเด็นการพัฒนาที่ ๑ ส่งเสริมการเพิ่มประสิทธิภาพการผลิตสินค้าเกษตรปลอดภัย เพื่อเพิ่มมูลค่า

หัวข้อ	รายละเอียด
๑. ชื่อโครงการสำคัญ	โครงการปรับปรุงคุณภาพผลผลิตและการเชื่อมโยงตลาด
๒. หลักการและเหตุผล	ตามที่รัฐบาลได้ปรับเปลี่ยนนโยบายช่วยเหลือชาวนา โดยปรับเปลี่ยนจากนโยบายด้านราคาข้าวเปลือกเป็นการเพิ่มประสิทธิภาพในการผลิต และปรับปรุงคุณภาพ เพื่อให้ต้นทุนการผลิตต่ำลงและรักษาระดับผลผลิตให้มีปริมาณและคุณภาพสอดคล้องกับความต้องการของตลาดเพื่อเพิ่มขีดความสามารถในการแข่งขันของประเทศ เกษตรกรสามารถสร้างรายได้จากการผลิตได้อย่างยั่งยืน ซึ่งกระทรวงเกษตรและสหกรณ์ ได้มีนโยบายส่งเสริมให้เกษตรกรรายย่อยมีการรวมกลุ่มการผลิตเป็นนาแปลงใหญ่ เพื่อให้กลุ่มเกษตรกรมีการบริหารจัดการความรู้ด้านการผลิตให้มีประสิทธิภาพได้ผลผลิตสอดคล้องกับความต้องการของตลาด การ ดำเนินการผลิตข้าวแปลงใหญ่ของกลุ่มเกษตรกรดังกล่าวเป็นการผลิตในรูปแบบใหม่ การรวมกลุ่มเพื่อผลิตพืชผลการเกษตรชนิดเดียวกันในการผลิตมีประสิทธิภาพมากขึ้น ส่งผลให้เกษตรกรมีรายได้เพิ่มขึ้น เกิดความมั่นคงในอาชีพและสามารถพึ่งพาตนเองได้ เน้นการลดต้นทุนการผลิต เพิ่มผลผลิตและคุณภาพข้าว โดยการส่งเสริมการผลิตและการใช้เมล็ดพันธุ์ดีเพื่อผลิตเมล็ดพันธุ์ข้าวคุณภาพดีกระจายสู่ชุมชน
๓. วัตถุประสงค์ของโครงการ	๑) เพื่อเพิ่มองค์ความรู้ในด้านเทคโนโลยีในการผลิตเมล็ดพันธุ์ข้าวและการจัดการศัตรูข้าว ตามกระบวนการโรงเรียนเกษตรกร ๒) เพื่อให้เกษตรกรสามารถรวมกลุ่มเชื่อมโยงตลาดได้

๔. ตัวชี้วัดและค่าเป้าหมาย	เกษตรกร จำนวน ๓๐ คน
๕. พื้นที่เป้าหมาย	บ้านหนองสลิด หมู่ที่ ๖ ตำบลดอนขวาง
๖. กิจกรรมหลัก	๑. ประชุมชี้แจงโครงการ ๒. รับสมัครเกษตรกร ๓. การฝึกอบรม/ให้ความรู้ ๔. ติดตามผล/ประเมินผล
๖.๑ กิจกรรมหลักที่ ๑ งบประมาณ หน่วยงานรับผิดชอบ หน่วยงานร่วมดำเนินการ	- สำนักงานเกษตรอำเภอเมืองอุทัยธานี สำนักงานเกษตรจังหวัดอุทัยธานี
๖.๒ กิจกรรมหลักที่ ๒ งบประมาณ หน่วยงานรับผิดชอบ หน่วยงานร่วมดำเนินการ	- สำนักงานเกษตรอำเภอเมืองอุทัยธานี สำนักงานเกษตรจังหวัดอุทัยธานี
๖.๓ กิจกรรมหลักที่ ๓ งบประมาณ หน่วยงานรับผิดชอบ หน่วยงานร่วมดำเนินการ	บาท สำนักงานเกษตรอำเภอเมืองอุทัยธานี สำนักงานเกษตรจังหวัดอุทัยธานี, ศูนย์เมล็ดพันธุ์ข้าวชัยนาท
๖.๓ กิจกรรมหลักที่ ๔ งบประมาณ หน่วยงานรับผิดชอบ หน่วยงานร่วมดำเนินการ	บาท สำนักงานเกษตรอำเภอเมืองอุทัยธานี สำนักงานเกษตรจังหวัดอุทัยธานี
๗. หน่วยงานดำเนินงาน	สำนักงานเกษตรอำเภอเมืองอุทัยธานี สำนักงานเกษตรจังหวัดอุทัยธานี ศูนย์เมล็ดพันธุ์ข้าวชัยนาท
๘. ระยะเวลาในการดำเนินโครงการ	มกราคม – ตุลาคม
๙. งบประมาณ และแหล่งงบประมาณ	บาท
๑๐. ผลผลิต (Output)	เกษตรกรได้รับการถ่ายทอดความรู้ และแนวทางการปฏิบัติ ไม่น้อยกว่าร้อยละ ๖๐
๑๑. ผลลัพธ์จากการดำเนินโครงการ (Outcome)	เกษตรกรสามารถนำความรู้ และแนวทางการปฏิบัติ ไป ปฏิบัติได้ ไม่น้อยกว่าร้อยละ ๖๐

ประเด็นการพัฒนาที่ ๑ ส่งเสริมการเพิ่มประสิทธิภาพการผลิตสินค้าเกษตรปลอดภัย เพื่อเพิ่มมูลค่า

หัวข้อ	รายละเอียด
๑. ชื่อโครงการสำคัญ	โครงการส่งเสริมการผลิตและพัฒนาการเลี้ยงหมูหลุม เพื่อสร้างมูลค่าทางเศรษฐกิจฐานรากของชุมชนอย่างยั่งยืน
๒. หลักการและเหตุผล	ด้วยยุทธศาสตร์ชาติ ๒๐ ปี พ.ศ. ๒๕๖๑ - ๒๕๘๐ ตั้งเป้าหมายให้ประเทศไทยเป็นประเทศที่มีความมั่นคง มั่งคั่ง และยั่งยืน มีการขยายตัวของเศรษฐกิจอย่างต่อเนื่อง ลดความเหลื่อมล้ำของการพัฒนาประชากรเพื่อให้ได้รับประโยชน์จากการพัฒนาอย่างเท่าเทียมกัน สร้างความเจริญทางรายได้และ

	<p>คุณภาพชีวิตของประชาชนอย่างต่อเนื่อง มุ่งเน้นการปรับเปลี่ยนโครงสร้างการผลิตในภาคเกษตรไปสู่สินค้าเกษตรและผลิตภัณฑ์ที่มีมูลค่าสูง เพิ่มขีดความสามารถของชุมชนท้องถิ่นในการพัฒนา สามารถสร้างรายได้และพัฒนาคุณภาพชีวิตให้กับเกษตรกร สามารถพึ่งพาและจัดการตนเองได้ โดยมุ่งเน้นการพัฒนาการเกษตรตั้งแต่ระดับหมู่บ้านเพื่อพัฒนาเศรษฐกิจฐานรากให้เกิดความมั่นคงและยั่งยืน</p> <p>บ้านโกรกลีก หมู่ ๙ ตำบลน้ำรอบ อำเภอลานสัก จังหวัดอุทัยธานี ซึ่งเป็นหมู่บ้านที่มีความเข้มแข็ง มีจำนวนครัวเรือน๑๖๐ ครัวเรือน สมาชิกส่วนใหญ่ประกอบอาชีพทำการเกษตรคือ การทำไร่ เป็นการปลูกพืชเชิงเดี่ยว เนื่องจากในพื้นที่ประสบปัญหาการขาดแคลนแหล่งน้ำ ทำให้พืชส่วนใหญ่ที่ปลูกในพื้นที่จะเป็นพืชที่ใช้น้ำน้อยและทนแล้ง พืชนั้นก็คือน้ำส้มป่อยหลังซึ่งการปลูกน้ำส้มป่อยหลังต้องใช้ระยะเวลาอันยาวนานได้ผลผลิตปีละครั้งเท่านั้น สมาชิกในหมู่บ้านจึงได้เล็งเห็นว่าควรมีการส่งเสริมการประกอบอาชีพอื่นที่มีความเหมาะสมกับสภาพพื้นที่ และสามารถสร้างรายได้เสริมกับคนในหมู่บ้านได้ จึงได้รวมกลุ่มกันเพื่อเลี้ยงสุกร(หมูหลุม) เพื่อเป็นการให้สร้างโอกาสในการพัฒนาอาชีพของคนในหมู่บ้าน โดยการเลี้ยงหมูหลุมจะเน้นเลี้ยงแบบธรรมชาติ มีการใช้วัตถุดิบอาหารสัตว์และจุลินทรีย์ที่มีอยู่ในท้องถิ่นในการเลี้ยงลดภาระในการทำความสะอาดพื้นคอกและตัวสัตว์ และไม่มีการใช้หมิ่นหรือแมลงวันรบกวนเหมือนกับการเลี้ยงหมูปกติ ซึ่งจะไม่ส่งผลกระทบต่อเพื่อนบ้านในบริเวณใกล้เคียง แต่อย่างไรก็ตาม เกษตรกรผู้เลี้ยงหมูหลุมยังคงประสบปัญหาและอุปสรรคในการเลี้ยงเช่น ต้นทุนการผลิตสูงขึ้นเนื่องจากราคาวัตถุดิบอาหารสัตว์ที่จำเป็นต้องใช้มีราคาสูง เกษตรกรยังขาดความรู้ความเข้าใจเรื่องการจัดการฟาร์ม การผลิต การควบคุมป้องกันโรคที่ถูกต้อง</p> <p>จากปัญหาดังกล่าว เพื่อให้การเลี้ยงหมูหลุมของอำเภอ ลานสัก จังหวัดอุทัยธานีมีคุณภาพ ลดต้นทุนการผลิต และสามารถยกระดับในการเพิ่มมูลค่าของสินค้าทางเกษตรได้ จึงมีความจำเป็นที่จะต้องพัฒนาองค์ความรู้ในการเลี้ยงหมูหลุมที่ถูกต้องให้แก่เกษตรกรและส่งเสริมการนำวัสดุเหลือใช้เปลี่ยนเป็นปุ๋ย เป็นการสร้างอาชีพ สร้างรายได้ อย่างยั่งยืน</p>
<p>๓. วัตถุประสงค์ของโครงการ</p>	<p>๑) เพื่อพัฒนาองค์ความรู้ให้แก่เกษตรกรผู้เลี้ยงหมูหลุม ๒) เพื่อลดต้นทุนการผลิตหมูหลุม ๓) เพื่อส่งเสริมกระบวนการมีส่วนร่วมของคนในชุมชนให้เป็นรูปธรรมและเกิดความยั่งยืน</p>
<p>๔. ตัวชี้วัดและค่าเป้าหมาย</p>	<p>๑) เกษตรกรผู้เข้าร่วมโครงการได้รับการทอดความรู้เกี่ยวกับการเลี้ยงหมูหลุม ร้อยละ ๑๐๐ ๒) เกษตรกรผู้เข้าร่วมโครงการสามารถลดต้นทุนการผลิตหมูหลุม ร้อยละ ๑๐</p>
<p>๕. พื้นที่เป้าหมาย</p>	<p>ดำเนินการในพื้นที่อำเภอ ลานสัก จังหวัดอุทัยธานี</p>

<p>๖. กิจกรรมหลัก</p>	<p>ส่งเสริมการผลิตและพัฒนาการเลี้ยงหมูหลุม</p>
<p>๖.๑ กิจกรรมหลักที่ ๑ การส่งเสริมการเลี้ยงหมูหลุมให้มีคุณภาพและลดต้นทุนการผลิต งบประมาณ : บาท หน่วยงานรับผิดชอบ : สำนักงานปศุสัตว์อำเภอลานสัก หน่วยงานร่วมดำเนินการ : สำนักงานปศุสัตว์จังหวัดอุทัยธานี สำนักงานเกษตรและสหกรณ์จังหวัดอุทัยธานี องค์การบริหารส่วนตำบลน้ำรอบ</p>	<p>๑) จัดอบรมถ่ายทอดความรู้การเพิ่มประสิทธิภาพการเลี้ยงหมูหลุม ให้แก่เกษตรกร จำนวน ๓๐ ราย ๒) จัดอบรมถ่ายทอดความรู้การทำอาหารสุกรปลอดภัยเพื่อลดต้นทุนการผลิตให้แก่เกษตรกร จำนวน ๓๐ ราย ๓) สนับสนุนปัจจัยการจัดทำอาหารสุกรปลอดภัยเพื่อลดต้นทุนการผลิต ๔) ถ่ายทอดองค์ความรู้การแปรรูปผลิตภัณฑ์สัตว์เบื้องต้น</p>
<p>๖.๒ กิจกรรมหลักที่ ๒ การสร้างมูลค่าเพิ่มจากวัสดุเหลือใช้ภายในโรงเรือน งบประมาณ : บาท หน่วยงานรับผิดชอบ : สำนักงานปศุสัตว์อำเภอลานสัก หน่วยงานร่วมดำเนินการ : สถานีพัฒนาที่ดินอุทัยธานี สำนักงานปศุสัตว์จังหวัดอุทัยธานี สำนักงานเกษตรและสหกรณ์จังหวัดอุทัยธานี องค์การบริหารส่วนตำบลน้ำรอบ</p>	<p>๑) จัดอบรมถ่ายทอดความรู้เกี่ยวกับผลิตปุ๋ยจากขี้หมูแกลบจากโรงเรือน เกษตรกรจำนวน ๓๐ ราย ๒) สนับสนุนปัจจัยการผลิตปุ๋ยเพื่อเพิ่มมูลค่าและศักยภาพการผลิต</p>
<p>๖.๓ กิจกรรมหลักที่ ๓ การติดตามประเมินผลโครงการ งบประมาณ : บาท หน่วยงานรับผิดชอบ : สำนักงานปศุสัตว์อำเภอลานสัก หน่วยงานร่วมดำเนินการ : สำนักงานปศุสัตว์จังหวัดอุทัยธานี</p>	<p>๑) เก็บรวบรวมข้อมูลและสรุปผลการดำเนินงานโครงการ</p>
<p>๗. หน่วยงานดำเนินงาน</p>	<p>หน่วยงานรับผิดชอบ : สำนักงานปศุสัตว์จังหวัดอุทัยธานี หน่วยงานร่วมดำเนินการ : สำนักงานปศุสัตว์อำเภอลานสัก จังหวัดอุทัยธานี สถานีพัฒนาที่ดินอุทัยธานี องค์การบริหารส่วนตำบลน้ำรอบ</p>
<p>๘. ระยะเวลาในการดำเนินโครงการ</p>	<p>ปี ๒๕๖๗ - ๒๕๗๐</p>
<p>๙. งบประมาณ และแหล่งงบประมาณ</p>	<p>๒๒๐,๐๐๐ บาท</p>
<p>๑๐. ผลผลิต (Output)</p>	<p>๑) เกษตรกรที่เข้าร่วมโครงการได้รับความรู้เกี่ยวกับการเลี้ยงหมูหลุมที่ถูกต้อง จำนวน ๓๐ ราย ๒) เกษตรกรผู้เข้าร่วมโครงการได้รับความรู้เกี่ยวกับการทำปุ๋ยอัดเม็ดจากขี้หมูแกลบ จำนวน ๓๐ ราย</p>
<p>๑๑. ผลลัพธ์จากการดำเนินโครงการ (Outcome)</p>	<p>๑) เกษตรกรมีต้นทุนการผลิตลดลง ไม่น้อยกว่าร้อยละ ๑๐ จากปีที่ผ่านมา ๒) เกษตรกรมีความรู้ความเข้าใจในการเลี้ยงหมูหลุมเพิ่มมากขึ้น</p>

ประเด็นการพัฒนาที่ ๑ ส่งเสริมการเพิ่มประสิทธิภาพการผลิตสินค้าเกษตรปลอดภัย เพื่อเพิ่มมูลค่า

หัวข้อ	รายละเอียด
<p>๑. ชื่อโครงการสำคัญ</p>	<p>โครงการยกระดับและพัฒนาการเลี้ยงกระบือพันธุ์ดี ตำบลหนองกระทุ่ม อำเภอทัพทัน</p>
<p>๒. หลักการและเหตุผล</p>	<p>กระบือเป็นสินค้าด้านปศุสัตว์ที่มีความสำคัญของจังหวัดอุทัยธานี มีเกษตรกรผู้เลี้ยงกระบือกว่า ๒,๘๐๐ คน มีกระบือที่เลี้ยงในพื้นที่จังหวัดประมาณ ๓๐,๐๐๐ ตัว สามารถ</p>

	<p>สร้างมูลค่าได้ถึง ๔๐๐ ล้านบาทต่อปี เกษตรกรที่นิยมเลี้ยงกระบือมากที่สุดของจังหวัดอยู่ในเขตพื้นที่ของอำเภอทัพทัน เนื่องจากนี้ยังมีตลาดนัดโคกระบือที่มีชื่อเสียงมีการซื้อขายแลกเปลี่ยนโคกระบือเป็นประจำทุกวันพุธ โดยตั้งอยู่บริเวณใกล้ๆ กับโรงเรียนทัพทันอนุสรณ์ซึ่งถือว่าเป็นช่องทางและโอกาสในการค้าขายกระบือของเกษตรกรในพื้นที่ทัพทันและเกษตรกรในพื้นที่ใกล้เคียง นอกจากนี้ยังมีตลาดรองรับทั้งในและต่างประเทศ โดยตลาดส่งออกที่สำคัญคือ ประเทศเวียดนาม และประเทศจีน กระบือส่วนใหญ่ที่นำมาจำหน่ายจะมีอายุอยู่ที่ ๑๘ เดือน น้ำหนักตัว ๓๕๐ กิโลกรัม เฉลี่ยราคาจำหน่าย ๘๐-๘๕ บาทต่อกิโลกรัม หากมีการพัฒนาปรับปรุงสายพันธุ์กระบือให้มีโครงสร้างกล้ามเนื้อที่ดีก็จะเพิ่มมูลค่าการซื้อขายที่สูงขึ้น ซึ่งทางสำนักงานปศุสัตว์จังหวัดอุทัยธานีได้ให้ความสำคัญในการปรับปรุงพันธุ์กระบือด้วยวิธีการผสมเทียมซึ่งในปี ๒๕๖๖ ที่ผ่านมามีเป้าหมายเกษตรกรในการพัฒนาพันธุ์กระบือ ๒๖๐ ราย งบประมาณ ๑,๑๓๑,๘๐๐ บาท แต่ยังไม่ครอบคลุมและเพียงพอกับจำนวนเกษตรกรในพื้นที่ และจากการลงพื้นที่เพื่อจัดทำเวทีวิเคราะห์ศักยภาพการผลิตด้านการเกษตรของบ้านหนองกาหลง หมู่ ๓ ตำบลหนองกระทุ่ม อำเภอทัพทัน จังหวัดอุทัยธานี ภายใต้โครงการขับเคลื่อนการเกษตรระดับหมู่บ้านสู่การผลิตสินค้าเกษตรมูลค่าสูง โดยตำบลหนองกระทุ่มมีเกษตรกรผู้เลี้ยงกระบือ ๒๕๑ ราย กระบือ ๒,๖๐๘ ตัว และบ้านหัวดง หมู่ ๓ มีเกษตรกรผู้เลี้ยงกระบือ ๕๑ ราย กระบือ ๕๘๔ ตัว แต่การเลี้ยงกระบือของเกษตรกรยังเน้นการผลิตแบบดั้งเดิมยังขาดการพัฒนาพันธุ์กรรมและพัฒนาโครงสร้างของกระบือให้มีอัตราการแลกเนื้อที่เพิ่มมากขึ้น และยังมีต้นทุนในการจัดซื้อจัดหาหญ้าอาหารสัตว์เนื่องจากแปลงหญ้าอาหารสัตว์ในพื้นที่ยังมีไม่เพียงพอต่อความต้องการ</p> <p>ดังนั้น เพื่อให้การพัฒนากระบือในพื้นที่ไปสู่การเป็นกระบือพันธุ์ดีและเพิ่มช่องทางการตลาด จึงจำเป็นต้องมีแนวทางการส่งเสริมและพัฒนา ดังนี้</p> <ol style="list-style-type: none"> พัฒนาองค์ความรู้ให้แก่เกษตรกรผู้เลี้ยงกระบือ และการปรับปรุงพันธุ์ด้วยการใช้พ่อพันธุ์คุมฝูงโดยคัดเลือกพ่อพันธุ์ที่มีโครงสร้างสูงใหญ่ รวมไปถึงการผสมเทียมโดยใช้น้ำเชื้อพ่อพันธุ์กระบือที่มีชื่อเสียง ส่งเสริมและขยายพื้นที่การทำแปลงหญ้าอาหารสัตว์เพื่อลดต้นทุนการผลิต เพิ่มช่องทางการตลาดโดยการทำ MOU กับโรงฆ่าสัตว์ที่ได้มาตรฐานถูกต้อง
<p>๓. วัตถุประสงค์ของโครงการ</p>	<ol style="list-style-type: none"> เพื่อถ่ายทอดองค์ความรู้การผลิตกระบือพันธุ์ดีให้แก่เกษตรกร เพื่อพัฒนาและปรับปรุงพันธุ์กระบือให้เป็นกระบือพันธุ์ดี เพื่อเพิ่มมูลค่าผลผลิต ลดต้นทุน และสร้างรายได้ให้แก่

	เกษตรกร
๔. ตัวชี้วัดและค่าเป้าหมาย	๑) เกษตรกรผู้เข้าร่วมโครงการได้รับการทอดความรู้การผลิตและพัฒนากระบือพันธุ์ดี ร้อยละ ๑๐๐ ๒) มีแปลงหญ้าอาหารสัตว์เพิ่มขึ้นไม่น้อยกว่า ๓๐ ไร่ ๓) มีการทำ MOU กับโรงฆ่าสัตว์ จำนวน ๑ แห่ง
๕. พื้นที่เป้าหมาย	ดำเนินการในพื้นที่อำเภอทัพทัน จังหวัดอุทัยธานี
๖. กิจกรรมหลัก	
๖.๑ กิจกรรมหลักที่ ๑ จัดอบรมถ่ายทอดความรู้แนวทางการพัฒนาและปรับปรุงพันธุ์กระบือให้เป็นกระบือพันธุ์ดี งบประมาณ : บาท หน่วยงานรับผิดชอบ : สำนักงานปศุสัตว์อำเภอทัพทัน หน่วยงานร่วมดำเนินการ : สำนักงานปศุสัตว์จังหวัดอุทัยธานี /สำนักงานเกษตรและสหกรณ์จังหวัดอุทัยธานี/สำนักงานเกษตรอำเภอทัพทัน	- จัดอบรมถ่ายทอดความรู้แนวทางการพัฒนาและปรับปรุงพันธุ์กระบือให้เป็นกระบือพันธุ์ดีให้กับเกษตรกร จำนวน ๕๐ ราย
๖.๒ กิจกรรมหลักที่ ๒ การลดต้นทุนการผลิตและการพัฒนาช่องทางตลาด งบประมาณ : บาท หน่วยงานรับผิดชอบ : สำนักงานปศุสัตว์อำเภอทัพทัน หน่วยงานร่วมดำเนินการ : สำนักงานปศุสัตว์จังหวัดอุทัยธานี /สำนักงานเกษตรและสหกรณ์จังหวัดอุทัยธานี /สำนักงานเกษตรอำเภอทัพทัน	- ส่งเสริมการทำแปลงหญ้าอาหารสัตว์เพื่อลดต้นทุนการผลิต จำนวน ๓๐ ไร่ - การทำ MOU กับโรงฆ่าสัตว์ที่ได้มาตรฐาน จำนวน ๑ แห่ง
๖.๓ กิจกรรมหลักที่ ๔ การติดตามประเมินผลโครงการ งบประมาณ : - บาท หน่วยงานรับผิดชอบ : สำนักงานปศุสัตว์อำเภอทัพทัน หน่วยงานร่วมดำเนินการ : สำนักงานปศุสัตว์จังหวัดอุทัยธานี /สำนักงานเกษตรและสหกรณ์จังหวัดอุทัยธานี	- เก็บรวบรวมข้อมูลและสรุปผลการดำเนินงานโครงการ
๗. หน่วยงานดำเนินงาน	หน่วยงานรับผิดชอบ : สำนักงานปศุสัตว์อำเภอทัพทัน จังหวัดอุทัยธานี หน่วยงานร่วมดำเนินการ : สำนักงานปศุสัตว์จังหวัดอุทัยธานี /สำนักงานเกษตรและสหกรณ์จังหวัดอุทัยธานี / สำนักงานเกษตรอำเภอทัพทัน
๘. ระยะเวลาในการดำเนินโครงการ	ปีงบประมาณ ๒๕๖๘ - ๒๕๗๐
๙. งบประมาณ และแหล่งงบประมาณ	บาท งบจังหวัด
๑๐. ผลผลิต (Output)	๑) เกษตรกรที่เข้าร่วมโครงการ จำนวน ๕๐ ราย ได้รับการถ่ายทอดความรู้แนวทางการพัฒนาและปรับปรุงกระบือให้เป็นกระบือพันธุ์ดี ๒) มีแปลงหญ้าอาหารเพิ่มขึ้น จำนวนไม่น้อยกว่า ๓๐ ไร่ ๓) มีแหล่งจำหน่ายกระบือเพิ่มขึ้น จำนวน ๑ แห่ง
๑๑. ผลลัพธ์จากการดำเนินโครงการ (Outcome)	๑) เกษตรกรสามารถลดต้นทุนการผลิตได้ ไม่น้อยกว่าร้อยละ ๕ ๒) เกษตรกรสามารถนำความรู้ที่ได้ไปใช้ในการพัฒนากระบือของตนเองให้เป็นกระบือพันธุ์ดีได้

ประเด็นการพัฒนาที่ ๑ ส่งเสริมการเพิ่มประสิทธิภาพการผลิตสินค้าเกษตรปลอดภัย เพื่อเพิ่มมูลค่า

หัวข้อ	รายละเอียด
๑. ชื่อโครงการสำคัญ	โครงการส่งเสริมและพัฒนาการเลี้ยงกระบือพันธุ์ดี
๒. หลักการและเหตุผล	<p>กระบือเป็นสินค้าด้านปศุสัตว์ที่มีความสำคัญของจังหวัดอุทัยธานี มีเกษตรกรผู้เลี้ยงกระบือกว่า ๒,๘๐๐ คน มีกระบือที่เลี้ยงในพื้นที่จังหวัดประมาณ ๓๐,๐๐๐ ตัว สามารถสร้างมูลค่าได้ถึง ๔๐๐ ล้านบาทต่อปี เนื่องจากเนื้อกระบือเป็นที่นิยมในการบริโภคมีตลาดรองรับทั้งในและต่างประเทศ โดยตลาดส่งออกที่สำคัญ คือ ประเทศเวียดนาม และประเทศจีน นอกจากนี้ในพื้นที่ของจังหวัดอุทัยธานียังมีตลาดนัดโคกระบือที่มีชื่อเสียงมีการซื้อขายแลกเปลี่ยนโคกระบือเป็นประจำทุกวันพุธ ถือเป็นช่องทางและโอกาสในการค้าขายกระบือของเกษตรกรในพื้นที่จังหวัดอุทัยธานี โดยกระบือส่วนใหญ่ที่นำมาจำหน่ายจะมีอายุอยู่ที่ ๑๘ เดือน น้ำหนักตัว ๓๕๐ กิโลกรัม เฉลี่ยราคาจำหน่าย ๘๐-๘๕ บาทต่อกิโลกรัม หากมีการพัฒนาปรับปรุงสายพันธุ์กระบือให้มีโครงสร้างกล้ามเนื้อที่ดีก็จะเพิ่มมูลค่าการซื้อขายที่สูงขึ้น ซึ่งทางสำนักงานปศุสัตว์จังหวัดอุทัยธานีได้ให้ความสำคัญในการปรับปรุงพันธุ์กระบือด้วยวิธีการผสมเทียมซึ่งในปี ๒๕๖๖ ที่ผ่านมามีเป้าหมายเกษตรกรในการพัฒนาพันธุ์กระบือ ๒๖๐ ราย งบประมาณ ๑,๑๓๑,๘๐๐ บาท แต่ยังไม่ครบคลุมและเพียงพอกับจำนวนเกษตรกรในพื้นที่ และจากการลงพื้นที่เพื่อจัดทำเวทีวิเคราะห์ศักยภาพการผลิตด้านการเกษตรของบ้านหนองกาหลง หมู่ ๔ ตำบลหลุมเข้า อำเภอหนองขาหย่าง ภายใต้โครงการขับเคลื่อนการเกษตรระดับหมู่บ้านสู่การผลิตสินค้าเกษตรมูลค่าสูง โดยตำบลหลุมเข้ามีเกษตรกรผู้เลี้ยงกระบือ ๔๕ ราย กระบือ ๖๑๙ ตัว และบ้านหนองกาหลง หมู่ ๔ มีเกษตรกรผู้เลี้ยงกระบือ ๒๑ ราย กระบือ ๓๔๔ ตัว ถือเป็นพื้นที่เลี้ยงกระบือมากรองจากอำเภอทัพทัน แต่การเลี้ยงกระบือของเกษตรกรยังเน้นการผลิตแบบดั้งเดิม ยังขาดการพัฒนาพันธุ์กรรมและพัฒนาโครงสร้างของกระบือให้มีอัตราการแลกเนื้อที่เพิ่มมากขึ้น และยังมีต้นทุนในการจัดซื้อจัดหาหญ้าอาหารสัตว์เนื่องจากแปลงหญ้าอาหารสัตว์ในพื้นที่ยังมีไม่เพียงพอต่อความต้องการ</p> <p>ดังนั้น เพื่อให้การพัฒนากระบือในพื้นที่ไปสู่การเป็นกระบือพันธุ์ดีและเพิ่มช่องทางการตลาด จึงจำเป็นต้องมีแนวทางการส่งเสริมและพัฒนาดังนี้</p> <ol style="list-style-type: none"> ๑. พัฒนาองค์ความรู้ให้แก่เกษตรกรผู้เลี้ยงกระบือ และการปรับปรุงพันธุ์ด้วยการใช้พ่อพันธุ์แม่พันธุ์คัดเลือกพ่อพันธุ์ที่มีโครงสร้างสูงใหญ่ รวมไปถึงการผสมเทียมโดยใช้น้ำเชื้อพ่อพันธุ์กระบือที่มีชื่อเสียง ๒. ส่งเสริมและขยายพื้นที่การทำแปลงหญ้าอาหาร

	สัตว์เพื่อลดต้นทุนการผลิต ๓. เพิ่มช่องทางการตลาดโดยการทำ MOU กับโรงฆ่าสัตว์ที่ได้มาตรฐานถูกต้อง
๓. วัตถุประสงค์ของโครงการ	๑) เพื่อถ่ายทอดองค์ความรู้การผลิตกระบือพันธุ์ดีให้แก่เกษตรกร ๒) เพื่อพัฒนาและปรับปรุงพันธุ์กระบือให้เป็นกระบือพันธุ์ดี ๓) เพื่อเพิ่มมูลค่าผลผลิต ลดต้นทุน และสร้างรายได้ให้แก่เกษตรกร
๔. ตัวชี้วัดและค่าเป้าหมาย	๑) เกษตรกรผู้เข้าร่วมโครงการได้รับการทอดความรู้การผลิตและพัฒนากระบือพันธุ์ดี ร้อยละ ๑๐๐ ๒) มีแปลงหญ้าอาหารสัตว์เพิ่มขึ้นไม่น้อยกว่า ๑๐ ไร่ ๓) มีการทำ MOU กับโรงฆ่าสัตว์ จำนวน ๑ แห่ง
๕. พื้นที่เป้าหมาย	ดำเนินการในพื้นที่อำเภอหนองขาหย่าง จังหวัดอุทัยธานี
๖. กิจกรรมหลัก	
๖.๑ กิจกรรมหลักที่ ๑ จัดอบรมถ่ายทอดความรู้แนวทางการพัฒนาและปรับปรุงพันธุ์กระบือให้เป็นกระบือพันธุ์ดี งบประมาณ : บาท หน่วยงานรับผิดชอบ : สำนักงานปศุสัตว์อำเภอหนองขาหย่าง หน่วยงานร่วมดำเนินการ : สำนักงานปศุสัตว์จังหวัดอุทัยธานี /สำนักงานเกษตรและสหกรณ์จังหวัดอุทัยธานี/สำนักงานเกษตรอำเภอหนองขาหย่าง	- จัดอบรมถ่ายทอดความรู้แนวทางการพัฒนาและปรับปรุงพันธุ์กระบือให้เป็นกระบือพันธุ์ดีให้แก่เกษตรกร จำนวน ๓๐ ราย
๖.๒ กิจกรรมหลักที่ ๒ การลดต้นทุนการผลิตและการพัฒนาช่องทางการตลาด งบประมาณ : บาท หน่วยงานรับผิดชอบ : สำนักงานปศุสัตว์อำเภอหนองขาหย่าง หน่วยงานร่วมดำเนินการ : สำนักงานปศุสัตว์จังหวัดอุทัยธานี /สำนักงานเกษตรและสหกรณ์จังหวัดอุทัยธานี /สำนักงานเกษตรอำเภอหนองขาหย่าง	- ส่งเสริมการทำแปลงหญ้าอาหารสัตว์เพื่อลดต้นทุนการผลิต จำนวน ๑๐ ไร่ - การทำ MOU กับโรงฆ่าสัตว์ที่ได้มาตรฐาน จำนวน ๑ แห่ง - การส่งเสริมการทำอาหารสัตว์คุณภาพดี
๖.๓ กิจกรรมหลักที่ ๓ การติดตามประเมินผลโครงการ งบประมาณ : - บาท หน่วยงานรับผิดชอบ : สำนักงานปศุสัตว์อำเภอหนองขาหย่าง หน่วยงานร่วมดำเนินการ : สำนักงานปศุสัตว์จังหวัดอุทัยธานี /สำนักงานเกษตรและสหกรณ์จังหวัดอุทัยธานี	๑) เก็บรวบรวมข้อมูลและสรุปผลการดำเนินงานโครงการ
๗. หน่วยงานดำเนินงาน	หน่วยงานรับผิดชอบ : สำนักงานปศุสัตว์อำเภอหนองขาหย่าง จังหวัดอุทัยธานี หน่วยงานร่วมดำเนินการ : สำนักงานปศุสัตว์จังหวัดอุทัยธานี /สำนักงานเกษตรและสหกรณ์จังหวัดอุทัยธานี / สำนักงานเกษตรอำเภอหนองขาหย่าง
๘. ระยะเวลาในการดำเนินโครงการ	ปีงบประมาณ ๒๕๖๘ - ๒๕๗๐
๙. งบประมาณ และแหล่งงบประมาณ	บาท งบจังหวัด

๑๐. ผลผลิต (Output)	๑) เกษตรกรที่เข้าร่วมโครงการ จำนวน ๓๐ ราย ได้รับการถ่ายทอดความรู้แนวทางการพัฒนาและปรับปรุงกระบือให้เป็นกระบือพันธุ์ดี ๒) มีแปลงหญ้าอาหารเพิ่มขึ้น จำนวนไม่น้อยกว่า ๑๐ ไร่ ๓) มีแหล่งจำหน่ายกระบือเพิ่มขึ้น จำนวน ๑ แห่ง
๑๑. ผลลัพธ์จากการดำเนินโครงการ (Outcome)	๑) เกษตรกรสามารถลดต้นทุนการผลิตได้ ไม่น้อยกว่าร้อยละ ๕ ๒) เกษตรกรสามารถนำความรู้ที่ได้ไปใช้ในการพัฒนากระบือของตนเองให้เป็นกระบือพันธุ์ดีได้

ประเด็นการพัฒนาที่ ๑ ส่งเสริมการเพิ่มประสิทธิภาพการผลิตสินค้าเกษตรปลอดภัย เพื่อเพิ่มมูลค่า

หัวข้อ	รายละเอียด
๑. ชื่อโครงการสำคัญ	โครงการพัฒนากระบือพันธุ์ดี จังหวัดอุทัยธานี
๒. ชื่อแผนงาน	แผนงานยุทธศาสตร์ส่งเสริมการพัฒนาจังหวัดและกลุ่มจังหวัดแบบบูรณาการ
๓. แนวทางการพัฒนา	ยกระดับมาตรฐานการผลิตเกษตรปลอดภัย เกษตรอินทรีย์ ให้มีมูลค่าเพิ่ม
๔. หลักการและเหตุผล	<p>หลักการและเหตุผล : กระบือเป็นสินค้าที่สำคัญของจังหวัดอุทัยธานี ส่งไปจำหน่ายทั่วประเทศ ในปี ๒๕๖๗ จากข้อมูลการขึ้นทะเบียนเกษตรกรผู้เลี้ยงสัตว์พบว่าจังหวัดอุทัยธานีมีเกษตรกรผู้เลี้ยงกระบือ ๓,๐๕๑ ราย กระบือ ๓๕,๑๕๐ ตัว คิดเป็นผลผลิตกระบือ ๑๑,๘๔๕ ตัว หรือ คิดเป็นมูลค่า ๔๒๔.๑๔ ล้านบาทต่อปี โดยจำแนกเป็นมูลค่ากระบือสวยงาม ๖๑ ล้านบาท จากการจำหน่ายกระบือสวยงาม ๖๑๐ ตัว (เฉลี่ยราคา ๑๐๐,๐๐๐ บาทต่อตัว) และเป็นมูลค่ากระบือทั่วไป ๓๖๓.๑๔ ล้านบาท จากการจำหน่ายกระบือทั่วไป ๑๑,๒๓๕ ตัว (เฉลี่ยราคา ๙๒.๓๕ บาทต่อกิโลกรัม) ทั้งนี้ราคาจำหน่ายทั้ง ๒ กรณีคิดจากกระบืออายุ ๑๘ เดือน น้ำหนักตัวเฉลี่ย ๓๕๐ กิโลกรัม จากข้อมูลดังกล่าวหากมีการส่งเสริมพัฒนาและปรับปรุงพันธุ์กระบือให้ดียิ่งขึ้นก็จะเพิ่มมูลค่าการซื้อขายที่สูงขึ้น โดยเฉพาะกระบือในพื้นที่จังหวัดอุทัยธานีที่มีลักษณะลำตัวสูงใหญ่ ยาว มีกล้ามเนื้อมาก โตไว นิยดีเลี้ยงง่าย และเชื่อว่ามีพันธุกรรมของกระบือป่าในเขตรักษาพันธุ์สัตว์ป่าห้วยขาแข้งตั้งแต่ในอดีต</p> <p>กระบือจัดเป็นสินค้าเกษตรที่มีความสำคัญ ๑ ใน ๓ ของจังหวัดอุทัยธานี เกษตรกรจึงให้ความสำคัญในการพัฒนาและปรับปรุงพันธุ์กระบือของตนเองอยู่เสมอๆ ดังนั้นกระบือในจังหวัดอุทัยธานีจึงเป็นที่นิยมของเกษตรกรผู้เลี้ยงกระบือทั่วประเทศ สำหรับนำไปพัฒนาและปรับปรุงฝูงกระบือ การใช้ น้ำเชื้อแช่แข็งจากกระบือพ่อพันธุ์ดีจึงได้รับความนิยมมากขึ้นในปัจจุบัน โดยในปีงบประมาณ ๒๕๖๖ สำนักงานปศุสัตว์จังหวัดอุทัยธานีได้รับการสนับสนุนงบประมาณ ๑,๑๓๑,๘๐๐ บาท เกษตรกรเป้าหมาย ๒๖๐ ราย และได้ดำเนินการผสมเทียมจากกระบือน้ำเชื้อพ่อพันธุ์ดีไปแล้ว จำนวน ๖๖๖ ตัว และในปีงบประมาณ ๒๕๖๗ สำนักงานปศุสัตว์จังหวัดอุทัยธานีได้รับ</p>

หัวข้อ	รายละเอียด
	<p>การสนับสนุนงบประมาณ ๑,๑๒๒,๘๐๐ บาท เกษตรกรเป้าหมาย ๒๘๐ ราย แต่ก็ยังไม่ครอบคลุมเกษตรกรผู้เลี้ยงกระบือในจังหวัดอุทัยธานีที่มีความต้องการพัฒนาและปรับปรุงพันธุ์กระบือ</p> <p>แนวทางการปรับปรุงพันธุ์กระบือ มี ๒ วิธี คือ</p> <ol style="list-style-type: none"> พัฒนาปรับปรุงพันธุ์ด้วยการใช้พ่อพันธุ์คุมฝูง โดยคัดเลือกพ่อพันธุ์ที่มีโครงสร้างสูงใหญ่ พัฒนาปรับปรุงพันธุ์ด้วยวิธีการผสมเทียมโดยใช้น้ำเชื้อกระบือที่มีชื่อเสียงซึ่งในปัจจุบันได้รับความนิยมมากขึ้น ประกอบกับการเลี้ยงกระบือในปัจจุบันเป็นการเลี้ยงแบบประณีตจึงทำให้เกษตรกรสามารถจับตัวได้แม่นยำมากขึ้นจึงสามารถเลือกน้ำเชื้อที่ต้องการได้ ทั้งนี้การพัฒนาปรับปรุงพันธุ์ด้วยวิธีผสมเทียมมีข้อดี คือ เกษตรกรไม่จำเป็นต้องมีพ่อพันธุ์ที่มีราคาสูง เป็นการลดค่าใช้จ่าย แต่ยังสามารถปรับปรุงพันธุ์จากการใช้น้ำเชื้อพ่อที่ต้องการในการผสมพันธุ์ สามารถกระจายพันธุ์กรรมของสัตว์พันธุ์ดี เป็นที่ต้องการ ได้อย่างรวดเร็ว ลดปัญหาในการเกิดโรคติดต่อในระหว่างการเคลื่อนย้ายไปยังสถานที่ต่างๆ เช่น โรคปากและเท้าเปื่อย โรคล้มปัสสิกัน เป็นต้น และลดความเสี่ยงในการเกิดโรคติดต่อทางระบบสืบพันธุ์ และคุณภาพน้ำเชื้อของพ่อพันธุ์ <p>ทั้งนี้กรมปศุสัตว์ แนะนำให้เกษตรกรใช้น้ำเชื้อแช่แข็งของพ่อพันธุ์ที่ผลิตจากศูนย์น้ำเชื้อมาตรฐาน เนื่องจากพ่อพันธุ์ดังกล่าวต้องผ่านการตรวจโรคที่สามารถติดต่อทางระบบสืบพันธุ์ โรคทางพันธุกรรม และมีการตรวจคุณภาพน้ำเชื้อซึ่งหากเป็นการผสม โดยใช้พ่อพันธุ์จะไม่มีอาการตรวจลักษณะเหล่านี้</p> <p>ความเร่งด่วน : ผลที่ได้รับจากการดำเนินงานที่ผ่านมาช่วยกระตุ้นให้การซื้อขายกระบือในจังหวัดอุทัยธานี มีปริมาณเพิ่มมากขึ้น ทั้งในรูปแบบกระบือสวยงาม และ กระบือทั่วไป รวมไปถึงการพัฒนาและปรับปรุงสายพันธุ์กระบือในพื้นที่จังหวัดอุทัยธานี ให้ดียิ่งขึ้นไป ทำให้ลูกที่เกิดมามีมูลค่าสูง และทราบถึงพันธุ์ที่อาหารสัตว์ที่เหมาะสมกับการเลี้ยงกระบือและสอดคล้องกับพื้นที่ การสร้างอาชีพทางเลือกใหม่ให้แก่เกษตรกรโดยผลิตพืชอาหารสัตว์จำหน่าย นอกจากนี้มีการนำเทคโนโลยีเข้ามาพัฒนาขั้นตอนการเลี้ยง การผลิต การปรับปรุงพันธุ์ สนับสนุนปัจจัยการผลิตเพื่อเพิ่มความสมบูรณ์พันธุ์ การลดต้นทุนการผลิต เพิ่มมูลค่าผลผลิต ส่งเสริมการรวมกลุ่มเกษตรกรรวมทั้งวิสาหกิจชุมชน ส่งเสริมการแปรรูปผลิตภัณฑ์ปศุสัตว์เพื่อสร้างมูลค่าเพิ่ม และสนับสนุนการตลาดในลักษณะการเชื่อมโยงเครือข่ายการรวมกลุ่มของเกษตรกรให้มีความเข้มแข็ง</p>
<p>๕.วัตถุประสงค์ของโครงการ</p>	<ol style="list-style-type: none"> อนุรักษ์ พัฒนา ปรับปรุงพันธุ์ และเพิ่มจำนวนกระบือพันธุ์ดี เพิ่มมูลค่าผลผลิต ลดต้นทุน และสร้างรายได้ให้แก่เกษตรกร

หัวข้อ	รายละเอียด
<p>๖. ตัวชี้วัดและค่าเป้าหมาย</p>	<p>ตัวชี้วัด</p> <p>๑. เกษตรกรผู้เลี้ยงกระบือ ๓๐๐ ราย (จาก ๑๐ % ของจำนวนเกษตรกรผู้เลี้ยงกระบือ ปี ๒๕๖๗ จำนวน ๓,๐๕๑ ราย ในพื้นที่ ๘ อำเภอของจังหวัดอุทัยธานี) มีความรู้เกี่ยวกับการพัฒนาและปรับปรุงพันธุ์กระบือ พันธุ์พืชอาหารสัตว์และการจัดการที่เหมาะสม การดูแลสุขภาพสัตว์เบื้องต้น</p> <p>๒. จำนวนกระบือได้รับการปรับปรุงพันธุ์และดูแลสุขภาพจำนวน ๔๘๐ ตัว และให้ลูกเกิดจากการผสมเทียมไม่น้อยกว่า ๑๙๒ ตัว (อัตราการผสมติดของกระบือ ๔๐%)</p> <p>๓. เกษตรกรและกลุ่มเกษตรกรผู้เลี้ยงกระบือ ๘๐ ราย มีความรู้ และทักษะด้านการแปรรูปผลิตภัณฑ์ปศุสัตว์</p> <p>เป้าหมาย</p> <p>๑. เกษตรกรเป้าหมายได้รับความรู้เกี่ยวกับการพัฒนาและปรับปรุงพันธุ์กระบือ พันธุ์พืชอาหารสัตว์และการจัดการที่เหมาะสม การดูแลสุขภาพสัตว์เบื้องต้น</p> <p>๒. แม่กระบือได้รับการพัฒนาสุขภาพ ปรับปรุงพันธุ์โดยการผสมเทียม ๔๘๐ ตัว</p> <p>๓. เกษตรกรเป้าหมายได้รับความรู้การฝึกอบรมการแปรรูปผลิตภัณฑ์ด้านปศุสัตว์</p>
<p>๗. พื้นที่เป้าหมาย</p>	<p>พื้นที่ ๘ อำเภอในจังหวัดอุทัยธานี</p>
<p>๘. กิจกรรมหลัก</p>	<p>จำนวน ๔ กิจกรรม ดังนี้</p> <p>กิจกรรมที่ ๑ กิจกรรมเสวนาแนวทางการอนุรักษ์ พัฒนาปรับปรุงพันธุ์กระบือ และการฝึกอบรมถ่ายทอดองค์ความรู้ งบประมาณ ๑๕๘,๒๐๐ บาท</p> <p>กิจกรรมที่ ๒ กิจกรรมการพัฒนาระบบพันธุ์สัตว์ด้วยวิธีการผสมเทียม งบประมาณ ๖๔๕,๐๐๐ บาท</p> <p>กิจกรรมที่ ๓ กิจกรรมส่งเสริมการแปรรูปผลิตภัณฑ์ปศุสัตว์ เพื่อสร้างมูลค่าเพิ่ม งบประมาณ ๒๖๒,๐๐๐ บาท</p> <p>กิจกรรมที่ ๔ กิจกรรมการบริหารโครงการ ติดตามและสรุปผลการดำเนินงาน งบประมาณ ๕๗,๘๐๐ บาท</p>
<p>๘.๑ กิจกรรมหลักที่ ๑ งบประมาณ : ๑๕๘,๒๐๐ บาท ผู้รับผิดชอบ ชื่อ นายประสงค์ เรืองสวัสดิ์ เบอร์โทรศัพท์ ๐๕๖-๙๗๐๑๑๒ โทรศัพท์มือถือ ๐๘๙-๕๖๕๔๔๖๖ หน่วยงานที่เกี่ยวข้อง สำนักงานปศุสัตว์อำเภอทุกอำเภอ</p>	<p>กิจกรรมเสวนาแนวทางการอนุรักษ์ พัฒนา ปรับปรุงพันธุ์กระบือ และการฝึกอบรมถ่ายทอดองค์ความรู้ งบประมาณ ๑๕๘,๒๐๐ บาท</p> <p>๑. กิจกรรมย่อย เสวนาแนวทางการอนุรักษ์ พัฒนาปรับปรุงพันธุ์กระบือ</p> <p>๒. กิจกรรมย่อย ฝึกอบรมถ่ายทอดองค์ความรู้ด้านพันธุ์พืชอาหารสัตว์และการจัดการที่เหมาะสม การดูแลสุขภาพสัตว์เบื้องต้น</p>
<p>๘.๒ กิจกรรมหลักที่ ๒ งบประมาณ : ๖๔๕,๐๐๐ บาท ผู้รับผิดชอบ ชื่อ นายประสงค์ เรืองสวัสดิ์</p>	<p>กิจกรรมการพัฒนาระบบพันธุ์สัตว์ด้วยวิธีการผสมเทียม งบประมาณ ๖๔๕,๐๐๐ บาท</p>

หัวข้อ	รายละเอียด
เบอร์โทรศัพท์ ๐๕๖-๙๗๐๑๑๒ โทรศัพท์มือถือ ๐๘๙-๕๖๕๔๔๖๖ หน่วยงานที่เกี่ยวข้อง สำนักงานปศุสัตว์อำเภอทุกอำเภอ	
๘.๓ กิจกรรมหลักที่ ๓ งบประมาณ : ๒๖๒,๐๐๐ บาท ผู้รับผิดชอบ ชื่อ นายประสงค์ เรืองสวัสดิ์ เบอร์โทรศัพท์ ๐๕๖-๙๗๐๑๑๒ โทรศัพท์มือถือ ๐๘๙-๕๖๕๔๔๖๖ หน่วยงานที่เกี่ยวข้อง สำนักงานปศุสัตว์อำเภอทุกอำเภอ	กิจกรรมส่งเสริมการแปรรูปผลิตภัณฑ์ปศุสัตว์เพื่อสร้างมูลค่าเพิ่ม วงเงินงบประมาณ ๒๖๒,๐๐๐ บาท
๘.๔ กิจกรรมหลักที่ ๔ งบประมาณ : ๕๗,๘๐๐ บาท ผู้รับผิดชอบ ชื่อ นายประสงค์ เรืองสวัสดิ์ เบอร์โทรศัพท์ ๐๕๖-๙๗๐๑๑๒ โทรศัพท์มือถือ ๐๘๙-๕๖๕๔๔๖๖ หน่วยงานที่เกี่ยวข้อง สำนักงานปศุสัตว์อำเภอทุกอำเภอ	กิจกรรมบริหารโครงการ ติดตามและสรุปผลการดำเนินงาน วงเงินงบประมาณ ๕๗,๘๐๐ บาท
๙. หน่วยงานดำเนินการ	สำนักงานปศุสัตว์จังหวัดอุทัยธานี
๑๐. ระยะเวลาในการดำเนินโครงการ	๑ ตุลาคม ๒๕๖๘ – ๓๐ กันยายน ๒๕๖๙
๑๑. งบประมาณ	๑,๑๒๓,๐๐๐ บาท
๑๒. ผลผลิต (Output)	๑. ร้อยละ ๑๐๐ ของเกษตรกรเป้าหมายมีความรู้ในด้าน อนุรักษ์ พัฒนา ปรับปรุงพันธุ์กระบือ ๒. ร้อยละ ๑๐๐ ของเกษตรกรเป้าหมายมีความรู้ด้านพันธุ์พืช อาหารสัตว์และการจัดการที่เหมาะสม การดูแลสุขภาพสัตว์ เบื้องต้น ๓. กระบือได้รับการผสมเทียมโดยน้ำเชื้อคุณภาพดี จำนวน ๔๘๐ ตัว และให้ลูกเกิดจาก การผสมเทียมไม่น้อยกว่า ๑๙๒ ตัว ๔. ร้อยละ ๑๐๐ ของเกษตรกรเป้าหมายมีความรู้ด้านการแปรรูป ผลิตภัณฑ์ด้านปศุสัตว์
๑๓. ผลลัพธ์จากการดำเนินโครงการ (Outcome)	๑. การพัฒนาและปรับปรุงพันธุ์กระบือก่อให้เกิดการสร้าง มูลค่าเพิ่ม สร้างรายได้ที่ดี สร้างความภาคภูมิใจ และความ มั่นคงยั่งยืนให้แก่เกษตรกรผู้เลี้ยงกระบือ ๒. เกษตรกรมีแปลงพืชอาหารสัตว์คุณภาพดี พอเพียงต่อการ เลี้ยงกระบือของตนเอง ลดต้นทุนค่าอาหารสัตว์ และสามารถ นำไปพัฒนาเป็นอาชีพทางเลือก โดยผลิตพืชอาหารสัตว์เพื่อ จำหน่าย ๓. เกษตรกรสามารถนำความรู้และเทคโนโลยีด้านการแปรรูป และทำผลิตภัณฑ์ ไปพัฒนาและเพิ่มมูลค่าให้กับผลิตภัณฑ์

ประเด็นการพัฒนาที่ ๑ ส่งเสริมการเพิ่มประสิทธิภาพการผลิตสินค้าเกษตรปลอดภัย เพื่อเพิ่มมูลค่า

หัวข้อ	รายละเอียด
๑. ชื่อโครงการสำคัญ	โครงการส่งเสริมผลิตก๊าซชีวภาพพลังงานทดแทนจากฟาร์มปศุสัตว์
๒. ชื่อแผนงาน	แผนงานยุทธศาสตร์ส่งเสริมการพัฒนาจังหวัดและกลุ่มจังหวัดแบบบูรณาการ
๓. แนวทางการพัฒนา	ยกระดับมาตรฐานการผลิตเกษตรปลอดภัย เกษตรอินทรีย์ ให้มีมูลค่าเพิ่ม
๔. หลักการและเหตุผล	<p>จากผลการประเมินการปล่อยก๊าซเรือนกระจกของจังหวัดอุทัยธานีในปีฐาน พ.ศ.๒๕๖๒-๒๕๖๗ พบว่าภาคปศุสัตว์ทำให้เกิดการปล่อยก๊าซเรือนกระจก คิดเป็นร้อยละ ๗.๙๖ ดังนั้นเพื่อเป็นการช่วยลดปริมาณการปล่อยก๊าซเรือนกระจก จึงเห็นควรให้มีการนำมูลสัตว์จากฟาร์มมาผลิต ก๊าซชีวภาพ (มีเทน : CH_๔) แบบถุงพลาสติกพีวีซี ขนาดไม่น้อยกว่า ๘ ลบ.ม. เพื่อทดแทนการใช้ก๊าซหุงต้ม (LPG) ในครัวเรือน โดยสามารถลดค่าใช้จ่าย จากการซื้อก๊าซหุงต้ม (LPG) ได้อย่างน้อยเดือนละ ๒ ถึงต่อครัวเรือน (ปัจจุบันก๊าซหุงต้ม (LPG) ราคาถึงละ ๔๕๐บาท) ช่วยลดค่าใช้จ่ายเป็นเงินอย่างน้อย ๑๐,๘๐๐ บาทต่อปีต่อครัวเรือน นอกจากนี้ยังช่วยลดกลิ่นจากฟาร์มปศุสัตว์ ไม่ก่อให้เกิดปัญหาความขัดแย้งในชุมชน ตลอดจนสามารถนำน้ำจากบ่อก๊าซชีวภาพ ไปใส่แปลงหญ้า พืชผักสวนครัว และนาข้าว ช่วยลดปริมาณการใช้ปุ๋ยยูเรียที่มีราคาแพง และก่อให้เกิดปัญหาการปล่อยก๊าซเรือนกระจกได้อีกทางหนึ่งด้วย ทั้งนี้หากที่ผ่านขบวนการหมักจะปราศจากเมล็ดวัชพืช ช่วยลดปริมาณการใช้สารเคมี ลดต้นทุนการผลิต เป็นการหมุนเวียนของเสียในฟาร์มปศุสัตว์อย่างครบวงจรและเป็นมิตรกับสิ่งแวดล้อม จึงเป็นการบูรณาการ การจัดการด้านพลังงานทดแทนกับอาชีพการเลี้ยงปศุสัตว์ ได้แก่ สุกร โค กระบือ และแพะ ก่อให้เกิดความมั่นคงยั่งยืน</p>
๕. วัตถุประสงค์ของโครงการ	<ol style="list-style-type: none"> ๑. เกษตรกรได้รับความรู้และสามารถจัดการมูลสัตว์ในระบบการผลิตปศุสัตว์ได้อย่างถูกต้อง เป็นมิตรกับสิ่งแวดล้อม มีส่วนช่วยในการลดสภาวะโลกร้อน ๒. เกษตรกรนำของเสียจากฟาร์มปศุสัตว์มาใช้ประโยชน์อย่างคุ้มค่า และเหมาะสม ๓. ลดรายจ่ายในครัวเรือน
๖. ตัวชี้วัดและค่าเป้าหมาย	<p>ตัวชี้วัด</p> <ol style="list-style-type: none"> ๑. เกษตรกรผลิตก๊าซชีวภาพจากมูลสัตว์เป็นพลังงานทดแทนจำนวน ๘๐ ราย ๒. เกษตรกรที่เข้าร่วมโครงการมีความพึงพอใจไม่น้อยกว่าร้อยละ ๘๐ ๓. ลดค่าใช้จ่ายจากการใช้ก๊าซหุงต้ม (LPG) ได้อย่างน้อย ๑ ถึงต่อครัวเรือน <p>เป้าหมาย</p>

หัวข้อ	รายละเอียด
	เกษตรกรผู้เลี้ยงสัตว์ ๘ อำเภอในพื้นที่จังหวัดอุทัยธานี จำนวน ๘๐ ราย(อำเภอละ ๑๐ ราย)
๗. พื้นที่เป้าหมาย	พื้นที่ ๘ อำเภอ ในจังหวัดอุทัยธานี
๘. กิจกรรมหลัก	ผลิตก๊าซชีวภาพพลังงานทดแทนจากฟาร์มปศุสัตว์แบบ ถุงพลาสติกพีวีซี
๘.๑ กิจกรรมหลักที่ ๑ งบประมาณ : ๘๒๓,๐๐๐ บาท ผู้รับผิดชอบ ชื่อ นายประสงค์ เรืองสวัสดิ์ เบอร์โทรศัพท์ ๐๕๖-๙๗๐๑๑๒ โทรศัพท์มือถือ ๐๘๑-๓๘๘๘๗๘๑ หน่วยงานที่เกี่ยวข้อง สำนักงานปศุสัตว์อำเภอทุกอำเภอ	๑. ฝึกอบรมเชิงปฏิบัติการด้านการจัดการดูแลและรักษาบ่อ ก๊าซชีวภาพแบบถุงพลาสติกพีวีซี ขนาดไม่น้อยกว่า ๘ ลบ.ม. เป็นเงิน ๖๒,๙๘๐ บาท ๒. จัดทำบ่อก๊าซชีวภาพแบบถุงพลาสติกพีวีซี ขนาดไม่น้อย กว่า ๘ ลบ.ม. เป็นเงิน ๗๒๓,๓๘๐ บาท ๓. ติดตามให้คำแนะนำและประเมินผลโครงการ เป็นเงิน ๓๖, ๖๔๐ บาท
๙. หน่วยงานดำเนินการ	สำนักงานปศุสัตว์จังหวัดอุทัยธานี
๑๐. ระยะเวลาในการดำเนินโครงการ	๑ ตุลาคม ๒๕๖๘ – ๓๐ กันยายน ๒๕๖๙
๑๑. งบประมาณ	๘๒๓,๐๐๐ บาท
๑๒. ผลผลิต (Output)	๑. ร้อยละ ๑๐๐ ของเกษตรกรมีความรู้ด้านการจัดการ การ ดูแลและรักษาบ่อก๊าซชีวภาพแบบถุงพลาสติกพีวีซี ขนาดไม่ น้อยกว่า ๘ ลบ.ม. ๒. ร้อยละ ๑๐๐ ของเกษตรกรมีการผลิตก๊าซชีวภาพพลังงาน ทดแทนจากฟาร์มปศุสัตว์
๑๓. ผลลัพธ์จากการดำเนินโครงการ (Outcome)	๑. เกษตรกรสามารถผลิตและใช้ก๊าซชีวภาพเป็นพลังงาน เชื้อเพลิงในระดับครัวเรือน ลดรายจ่ายจากการใช้ก๊าซหุงต้ม (LPG) อย่างน้อย ๙๐๐ บาทต่อเดือน ๒. เกษตรกรสามารถจัดการมูลสัตว์ในระบบการผลิตปศุสัตว์ ได้อย่างถูกต้อง เป็นกระบวนการจัดการของเสียที่เป็นมิตรกับ สิ่งแวดล้อม

ประเด็นการพัฒนาที่ ๑ ส่งเสริมการเพิ่มประสิทธิภาพการผลิตสินค้าเกษตรปลอดภัย เพื่อเพิ่มมูลค่า

หัวข้อ	รายละเอียด
๑. ชื่อโครงการสำคัญ	โครงการสร้างโรงฆ่าสัตว์ โคเนื้อ-กระบือ เพื่อเพิ่มมูลค่า
๒. ชื่อแผนงาน	แผนงานยุทธศาสตร์ส่งเสริมการพัฒนาจังหวัดและกลุ่มจังหวัด แบบบูรณาการ
๓. แนวทางการพัฒนา	ยกระดับมาตรฐานการผลิตเกษตรปลอดภัย เกษตรอินทรีย์ ให้ มีมูลค่าเพิ่ม
๔. หลักการและเหตุผล	เกษตรกรในจังหวัดอุทัยธานี ยึดการเลี้ยงโคเนื้อ และกระบือ เป็นอาชีพเสริมมายาวนาน จากฐานข้อมูลของกรมปศุสัตว์ในปี ๒๕๖๗ มีเกษตรกรผู้เลี้ยงโคเนื้อ ๑,๐๙๑ ราย โคเนื้อ ๑๔,๗๘๘ ตัว เกษตรกรผู้เลี้ยงกระบือ ๓,๐๕๑ ราย กระบือ ๓๕,๑๕๐ ตัว การเลี้ยงกระบือของจังหวัดอุทัยธานีมีทั้งการเลี้ยงกระบือในเชิง ธุรกิจ เช่น กระบือสวยงาม เป็นการสร้างมูลค่าเพิ่มควบคู่ไปกับ การพัฒนาสายพันธุ์กระบือที่เป็นที่ต้องการของตลาด และมี ตลาดนัดโค-กระบือ การใช้ประโยชน์จากโคเนื้อ และกระบือประ

หัวข้อ	รายละเอียด
	<p>จำถิ่น เพื่อก่อให้เกิดประโยชน์ทั้งทางด้านเศรษฐกิจ และการพัฒนาโคเนื้อ กระบือเนื้อเพื่อการบริโภคในเกษตรกรที่เลี้ยงรายย่อย การพัฒนาตนเองให้เป็นผู้ผลิตและผู้จำหน่ายโคเนื้อ และกระบืออย่างมีประสิทธิภาพ การผลิตเนื้อสัตว์และผลิตภัณฑ์ เพื่อให้มีคุณภาพที่ดีเหมาะสมแก่การบริโภคจำเป็นต้องคำนึงถึงกระบวนการผลิตตั้งแต่สัตว์มีชีวิตจากฟาร์ม การขนส่งสัตว์ไปยังโรงฆ่าสัตว์เพื่อเชือด ข่าแหละ และตัดแต่งจนได้เป็นเนื้อสัตว์และผลิตภัณฑ์เพื่อนำไปแปรรูปหรือจำหน่ายให้แก่ผู้บริโภค โรงฆ่าสัตว์เป็นขั้นตอนหนึ่งที่มีความสำคัญในกระบวนการผลิต</p> <p>ความเร่งด่วน : จังหวัดอุทัยธานีจึงมีความจำเป็นที่จะต้องสร้างโรงฆ่าสัตว์โคเนื้อ-กระบือ เพื่อเชือดข่าแหละและตัดแต่งเนื้อสัตว์และผลิตภัณฑ์เพื่อนำไปแปรรูปหรือจำหน่ายให้แก่ผู้บริโภค ซึ่งสินค้าเนื้อสัตว์และผลิตภัณฑ์จากแหล่งผลิตที่ได้มาตรฐานจะเป็นที่ยอมรับในระดับสากล สามารถสร้างมูลค่าผลิตภัณฑ์เนื้อสัตว์ให้จำหน่ายในราคาที่สูงขึ้น เกษตรกรผู้เลี้ยงสัตว์มีรายได้เพิ่มมากขึ้น และเป็นแหล่งผลิตผลิตภัณฑ์เนื้อโคและกระบือที่มีคุณภาพ มีความปลอดภัย เป็นที่ยอมรับของผู้บริโภค และเป็นการขยายตลาดการบริโภคเนื้อโคและกระบือในพื้นที่จังหวัดอุทัยธานี</p>
<p>๕. วัตถุประสงค์ของโครงการ</p>	<ol style="list-style-type: none"> ๑. เพื่อสร้างโรงฆ่าสัตว์ เพื่อเพิ่มมูลค่าให้กับผลิตภัณฑ์จากเนื้อโค และกระบือ ๒. เพื่อส่งเสริมการผลิตและการบริโภคเนื้อโค และกระบือให้กับประชาชนในพื้นที่จังหวัดอุทัยธานี ๓. เพื่อสร้างรายได้ให้กับเกษตรกรผู้เลี้ยงโคเนื้อ และกระบือในพื้นที่และจังหวัดใกล้เคียง
<p>๖. ตัวชี้วัดและค่าเป้าหมาย</p>	<ol style="list-style-type: none"> ๑. จำนวนเกษตรกรผู้เลี้ยงโคเนื้อ และกระบือเพิ่มขึ้น ๒. จำนวนประชาชนที่นิยมบริโภคเนื้อโค และกระบือเพิ่มขึ้น ๓. เกษตรกรผู้เลี้ยงโคเนื้อ และกระบือมีรายได้เพิ่มขึ้น
<p>๗. พื้นที่เป้าหมาย</p>	<p>พื้นที่ในจังหวัดอุทัยธานี</p>
<p>๘. กิจกรรมหลัก</p>	<ol style="list-style-type: none"> ๑. กิจกรรมก่อสร้างโรงฆ่าสัตว์ โคเนื้อ-กระบือ ๒. กิจกรรมการบริหารโครงการ ติดตามและสรุปผลการดำเนินงาน
<p>๘.๑ กิจกรรมหลัก</p> <p>งบประมาณ : ๔๒,๐๖๐,๐๐๐ บาท</p> <p>ผู้รับผิดชอบ ชื่อ นายประสงค์ เรืองสวัสดิ์</p> <p>เบอร์โทรศัพท์ ๐๕๖-๙๗๐๑๑๒</p> <p>โทรศัพท์มือถือ ๐๘๙-๕๖๕๔๔๖๖</p> <p>หน่วยงานที่เกี่ยวข้อง สำนักงานปศุสัตว์อำเภอ</p>	<ol style="list-style-type: none"> ๑. กิจกรรมก่อสร้างโรงฆ่าสัตว์ โคเนื้อ-กระบือ จำนวน ๑ แห่ง งบประมาณประมาณ ๔๒,๐๐๐,๐๐๐ บาท ๒. กิจกรรมการบริหารโครงการ ติดตามและสรุปผลการดำเนินงาน งบประมาณ ๖๐,๐๐๐ บาท
<p>๙. หน่วยงานดำเนินการ</p>	<p>สำนักงานปศุสัตว์จังหวัดอุทัยธานี</p>
<p>๑๐. ระยะเวลาในการดำเนินโครงการ</p>	<p>๑ ตุลาคม ๒๕๖๘ – ๓๐ กันยายน ๒๕๖๙</p>

หัวข้อ	รายละเอียด
๑๑. งบประมาณ	๔๒,๐๖๐,๐๐๐ บาท
๑๒. ผลผลิต (Output)	ก่อสร้างโรงฆ่าสัตว์ โคเนื้อ-กระบือ จำนวน ๑ แห่ง
๑๓. ผลลัพธ์จากการดำเนินโครงการ (Outcome)	๑. กระตุ้นให้เกษตรกรสนใจเลี้ยงโคเนื้อ และกระบือเพิ่มขึ้น ๒. จำนวนประชาชนที่นิยมบริโภคเนื้อโค และกระบือเพิ่มขึ้น ๓. เกษตรกรผู้เลี้ยงโคเนื้อ และกระบือมีรายได้เพิ่มขึ้น

ประเด็นการพัฒนาที่ ๒ ยกระดับศักยภาพสถาบันเกษตรกรและเครือข่ายเกษตรกรให้มีความเข้มแข็ง

หัวข้อ	รายละเอียด
๑. ชื่อโครงการสำคัญ	โครงการส่งเสริมและพัฒนาอาชีพเกษตรกรสูงวัยเพื่อความมั่นคง จังหวัดอุทัยธานี
๒. ชื่อแผนงาน	แผนงานยุทธศาสตร์ส่งเสริมการพัฒนาจังหวัดและกลุ่มจังหวัดแบบบูรณาการ
๓. แนวทางการพัฒนา	ยกระดับการพัฒนาคุณภาพชีวิตตามหลักเศรษฐกิจพอเพียง เสริมสร้างความมั่นคงภายในและความสงบเรียบร้อย
๔. หลักการและเหตุผล	สอดคล้องกับยุทธศาสตร์ชาติ ๒๐ ปี ประเด็นยุทธศาสตร์การสร้างโอกาสและความเสมอภาคทางสังคม และแผนแม่บทย่อยประเด็นพลังสังคม ปัจจุบันสังคมไทยกำลังก้าวเข้าสู่สังคมผู้สูงอายุ โดยมีเกษตรกรสูงอายุ ๖๐ ปีขึ้นไป จำนวน ๒.๘๑ ล้านราย คิดเป็นร้อยละ ๓๐.๕๐ (สำนักงานสถิติแห่งชาติ ๒๕๖๕) ซึ่งคาดว่าจะเข้าสู่การเป็นสังคมสูงวัยระดับสุดยอดในปี ๒๕๗๔ ความต้องการของกลุ่มผู้บริโภคนสูงวัยที่มีสัดส่วนเพิ่มขึ้นอย่างต่อเนื่อง ซึ่งสถานการณ์สูงวัยในครัวเรือนเกษตรกรอาจเป็นปัจจัยฉุดรั้งต่อการพัฒนาของภาคเกษตรไทย เพราะครัวเรือนเกษตรกรว่าหนึ่งในสามมีแรงงานสูงวัยและเป็นหัวหน้าครัวเรือนด้วยซึ่งก็อาจเป็นอุปสรรคสำคัญในการส่งเสริมการใช้เทคโนโลยีและนวัตกรรม เพื่อเพิ่มผลิตภาพในภาคการผลิตได้ในขณะเดียวกันการเปลี่ยนแปลงโครงสร้างประชากรที่มีสัดส่วนประชากรวัยแรงงานและวัยเด็กที่ลดลงและประชากรสูงอายุที่เพิ่มขึ้นอย่างต่อเนื่อง จะเป็นปัจจัยเสี่ยงสำคัญที่จะทำให้การพัฒนาประเทศในมิติต่าง ๆ จากแผนปฏิบัติราชการของกระทรวงเกษตรและสหกรณ์ ระยะ 5 ปี (พ.ศ. 2566 - 2570) ในประเด็นการพัฒนาที่ 3 สร้างความเสมอภาคและกระจายความเท่าเทียมทางสังคมเกษตร การรองรับสังคมเกษตรสูงวัยเชิงรุก โดยการเพิ่มบทบาททางเศรษฐกิจและสังคมของเกษตรกรผู้สูงอายุ ส่งเสริมการนำความรู้ ประสบการณ์ และภูมิปัญญาที่สั่งสมมาตลอดช่วงชีวิตของเกษตรกรผู้สูงอายุมาถ่ายทอดสู่คนรุ่นหลัง เพื่อให้เกิดการสืบสานและต่อยอดการพัฒนาสังคม รวมทั้งส่งเสริมการรวมกลุ่มของเกษตรกรผู้สูงอายุเพื่อทำกิจกรรมที่เป็นประโยชน์และสามารถช่วยเหลือชุมชนและสังคม

	<p>จังหวัดอุทัยธานี มีจำนวนประชากรทั้งหมด ๒๔๑,๒๘๑ คน จากการสำรวจของสำนักงานสาธารณสุขจังหวัดอุทัยธานี พบว่ามีผู้สูงอายุจำนวน ๕๔,๘๕๐ คน (จังหวัดอุทัยธานี มิถุนายน ๒๕๖๗) คิดเป็นร้อยละ ๒๒.๗๓ ของจำนวนประชากรทั้งหมด ซึ่งถือว่าเข้าสู่สังคมสูงวัยอย่างสมบูรณ์ ดังนั้น จังหวัดอุทัยธานีได้ตระหนักและเห็นความสำคัญในเรื่องดังกล่าว จึงได้จัดทำโครงการโครงการส่งเสริมและพัฒนาอาชีพเกษตรกรสูงวัยเพื่อความมั่นคงจังหวัดอุทัยธานี เพื่อส่งเสริมและพัฒนาอาชีพ และเตรียมความพร้อมในการเข้าสู่สังคมเกษตรสูงวัย และเพิ่มขีดความสามารถของเกษตรกรสูงวัยในการประกอบอาชีพเพื่อสร้างรายได้ ตลอดจนการสร้างและเชื่อมโยงเครือข่ายระหว่างเกษตรกรสูงวัยกับเกษตรกรรุ่นใหม่ในการถ่ายทอดการแลกเปลี่ยนองค์ความรู้ ประสบการณ์ และภูมิปัญญาท้องถิ่น เพื่อการพัฒนาอาชีพการเกษตรให้เกษตรกรสูงวัยมีคุณภาพชีวิตที่ดีขึ้น ตลอดจนการพัฒนาศักยภาพให้เป็นผู้ประกอบการและการพัฒนาผลิตภัณฑ์นำไปสู่การเพิ่มมูลค่าของสินค้าเกษตร และสามารถพึ่งพาตนเองได้อย่างมีประสิทธิภาพ</p>
<p>๕. วัตถุประสงค์ของโครงการ</p>	<ol style="list-style-type: none"> ๑. เพื่อถ่ายทอดความรู้และพัฒนาทักษะให้เกษตรกรสูงวัยมีอาชีพเสริมเพื่อสร้างรายได้ ๒. เพื่อส่งเสริมการรวมกลุ่มเกษตรกรสูงวัยในการผลิตและพัฒนาสินค้าให้มีมูลค่าเพิ่ม ๓. เพื่อสร้างกลุ่มเกษตรกรสูงวัยต้นแบบในด้านการผลิต/แปรรูป และเตรียมความพร้อมเป็นผู้ประกอบการเบื้องต้น
<p>๖. ตัวชี้วัดและค่าเป้าหมาย</p>	<ol style="list-style-type: none"> ๑. เกษตรกรสูงวัย จำนวน ๘๐ ราย ได้รับการถ่ายทอดความรู้ทักษะ ด้านการส่งเสริมอาชีพ ๒. กลุ่มเกษตรกรสูงวัยมีการผลิต/แปรรูป/พัฒนาผลิตภัณฑ์เพื่อเพิ่มมูลค่าอย่างน้อย กลุ่มละ ๑ ชนิด ๓. กลุ่มเกษตรกรสูงวัยต้นแบบได้รับการพัฒนา จำนวน ๘ กลุ่ม
<p>๗. พื้นที่เป้าหมาย</p>	<p>๘ อำเภอ ในพื้นที่อุทัยธานี</p>
<p>๘. กิจกรรมหลัก</p>	<ol style="list-style-type: none"> ๑. จัดเวทีวิเคราะห์ศักยภาพกลุ่มและจัดทำแผนการฝึกอาชีพ ๒. อบรมเชิงปฏิบัติการถ่ายทอดความรู้ ทักษะด้านส่งเสริมอาชีพและการเตรียมความพร้อมในการเป็นผู้ประกอบการเบื้องต้น ๓. ศึกษาดูงานด้านการบริหารจัดการกลุ่มเพื่อการผลิตสินค้าที่ได้มาตรฐาน ๔. พัฒนาบรรจุภัณฑ์ของกลุ่มเพื่อเพิ่มมูลค่าสินค้า

<p>๘.๑ กิจกรรมหลักที่ ๑ . จัดเวที วิเคราะห์ศักยภาพกลุ่มและจัดทำแผนการฝึกอาชีพ งบประมาณ ๕๒,๐๐๐บาท</p> <p>ผู้รับผิดชอบ ๑) สำนักงานเกษตรจังหวัดอุทัยธานี</p> <p>หน่วยงานที่เกี่ยวข้อง ๑) องค์กรปกครองส่วนท้องถิ่น</p>	<p>๑) จัดเวทีวิเคราะห์ศักยภาพกลุ่มและจัดทำแผนการฝึกอาชีพ เป้าหมายเกษตรกร จำนวน ๘๐ ราย ระยะเวลา กลุ่มละ ๑ วัน รวม ๘ วัน เป็นเงิน ๕๒,๐๐๐บาท</p> <ul style="list-style-type: none"> - ค่าอาหารกลางวัน ๘๐ รายๆ ละ ๑ มื้อๆ ละ ๑๒๐ บาท เป็นเงิน ๙,๖๐๐ บาท - ค่าอาหารว่างและเครื่องดื่ม ๘๐ รายๆ ๒ มื้อๆ ละ ๓๕ บาท เป็นเงิน ๕,๖๐๐ บาท - ค่าวัสดุประกอบการฝึกอบรม จำนวน ๘๐ ราย ๆ ละ ๑๐๐ บาท เป็นเงิน ๘,๐๐๐ บาท - ค่าสมนาคุณวิทยากร เป็นเงิน ๒๘,๐๐๐ บาท <ul style="list-style-type: none"> ๑) วิทยากรบุคคลากรของรัฐ ๔๘ ชั่วโมงๆ ละ ๖๐๐ บาท เป็นเงิน ๒๘,๐๐๐บาท
<p>๘.๑ กิจกรรมหลักที่ ๒ อบรมเชิงปฏิบัติการถ่ายทอดความรู้ทักษะ ด้านส่งเสริมอาชีพและการเตรียมความพร้อมในการเป็นผู้ประกอบการเบื้องต้น งบประมาณ ๑๖๔,๐๐๐ บาท</p> <p>ผู้รับผิดชอบ ๑) สำนักงานเกษตรจังหวัดอุทัยธานี</p> <p>หน่วยงานที่เกี่ยวข้อง ๒) สำนักงานพาณิชย์จังหวัดอุทัยธานี ๓) สำนักงานส่งเสริมการเรียนรู้ประจำจังหวัดอุทัยธานี ๔) ศูนย์ฝึกอาชีพพวงเดือน อากาศสุรทัศน์ ๕) สำนักงานพัฒนาฝีมือแรงงาน</p>	<p>๒) อบรมเชิงปฏิบัติการถ่ายทอดความรู้ ทักษะด้านส่งเสริมอาชีพและการเตรียมความพร้อมในการเป็นผู้ประกอบการเบื้องต้น กลุ่มละ ๒ วัน รวม ๑๖ วัน เป็นเงิน ๑๖๔,๐๐๐ บาท</p> <ul style="list-style-type: none"> - ค่าอาหารกลางวัน ๘๐ รายๆ ละ ๒ มื้อๆ ละ ๑๒๐ บาท เป็นเงิน ๑๙,๒๐๐ บาท - ค่าอาหารว่างและเครื่องดื่ม ๘๐ รายๆ ๔ มื้อๆ ละ ๓๕ บาท เป็นเงิน ๑๑,๒๐๐ บาท - ค่าวัสดุสาธิตและฝึกปฏิบัติ จำนวน ๘๐ ราย ๆ ละ ๖๐๐ บาท เป็นเงิน ๔๘,๐๐๐ บาท - ค่าสมนาคุณวิทยากร (แบ่งกลุ่มฝึกปฏิบัติ) เป็นเงิน ๘๕,๖๐๐ บาท <ul style="list-style-type: none"> ๑) วิทยากรบุคคลากรของรัฐ ๔๘ ชั่วโมงๆ ละ ๖๐๐ บาท เป็นเงิน ๒๘,๐๐๐ บาท (๘ กลุ่ม x ๖ ชั่วโมง x ๖๐๐ บาท) ๒) วิทยากรมิใช่บุคคลากรของรัฐ จำนวน ๒ คนๆละ ๖ ชั่วโมงๆ ละ ๖๐๐ บาท (๒x๖x๖๐๐x๘) เป็นเงิน ๕๗,๖๐๐ บาท
<p>๘.๑ กิจกรรมหลักที่ ๓ ศึกษาดูงานด้านการบริหารจัดการกลุ่มเพื่อการผลิตสินค้าที่ได้มาตรฐาน งบประมาณ ๒๐๓,๗๐๐ บาท</p> <p>ผู้รับผิดชอบ ๑) สำนักงานเกษตรจังหวัดอุทัยธานี</p>	<p>๓) ศึกษาดูงานด้านการบริหารจัดการกลุ่มเพื่อการผลิตสินค้าที่ได้มาตรฐาน จำนวน ๒ วัน เป้าหมาย เกษตรกรและเจ้าหน้าที่ผู้เกี่ยวข้อง จำนวน ๘๐ ราย เป็นเงิน ๒๐๓,๗๐๐ บาท</p> <ul style="list-style-type: none"> - ค่าอาหารกลางวัน ๘๐ คนๆ ละ ๒ มื้อ ๆ ละ ๒๐๐ บาท เป็นเงิน ๑๖,๐๐๐ บาท - ค่าอาหารว่างและเครื่องดื่ม ๘๐ คนๆ ละ ๔ มื้อๆ ละ ๓๕ บาท เป็นเงิน ๑๑,๒๐๐ บาท - ค่าอาหารเย็น ๘๐ คนๆ ละ ๑ มื้อ ๆ ละ ๒๕๐ บาท เป็นเงิน ๒๐,๐๐๐ บาท - ค่าจ้างเหมารถตู้ปรับอากาศไม่ประจำทาง จำนวน ๘ คันๆละ ๒ วัน ๆ ละ ๖,๐๐๐ บาท เป็นเงิน ๙๖,๐๐๐ บาท

	<ul style="list-style-type: none"> - ค่าที่พัก ๘๐ คน ๆ ละ ๑ คืน ๆ ละ ๗๐๐ บาท เป็นเงิน ๕๖,๐๐๐ บาท - ค่าของสมนาคุณในการศึกษาดูงาน จำนวน ๓ แห่ง เป็นเงิน ๔,๕๐๐ บาท
<p>๘.๑ กิจกรรมหลักที่ ๔. พัฒนาบรรจุกิจภัณฑ์ของกลุ่มเพื่อเพิ่มมูลค่าสินค้า งบประมาณ ๒๔๐,๐๐๐ บาท ผู้รับผิดชอบ ๑)สำนักงานเกษตรจังหวัดอุทัยธานีหน่วยงานที่เกี่ยวข้อง ๑) สำนักงานอุตสาหกรรมจังหวัดอุทัยธานี ๒) สำนักงานพาณิชย์จังหวัดอุทัยธานี</p>	<p>๔) พัฒนาบรรจุกิจภัณฑ์สินค้าของกลุ่มเพื่อเพิ่มมูลค่าสินค้า กลุ่มละ ๑ ชนิด รวม ๘ ชนิด เป็นเงิน ๒๔๐,๐๐๐ บาท - จ้างเหมาจัดทำบรรจุกิจภัณฑ์สินค้า จำนวน ๘ กลุ่ม ๆ ละ ๓๐,๐๐๐ บาท เป็นเงิน ๒๔๐,๐๐๐ บาท</p>
<p>๙. หน่วยงานดำเนินการ</p>	<p>ผู้รับผิดชอบหลัก ๑) สำนักงานเกษตรจังหวัดอุทัยธานี หน่วยงานร่วม ๑) สำนักงานอุตสาหกรรมจังหวัดอุทัยธานี ๒) สำนักงานพาณิชย์จังหวัดอุทัยธานี ๓) สำนักงานส่งเสริมการเรียนรู้ประจำจังหวัดอุทัยธานี ๔) ศูนย์ฝึกอาชีพวงเดือน อาคมสุรทัศน์ ๕) สำนักงานพัฒนาฝีมือแรงงาน</p>
<p>๑๐. ระยะเวลาในการดำเนินโครงการ</p>	<p>ตุลาคม ๒๕๖๘ - กันยายน ๒๕๖๙</p>
<p>๑๑. งบประมาณ</p>	<p>๖๕๙,๗๐๐ บาท</p>
<p>๑๒. ผลผลิต (Output)</p>	<ul style="list-style-type: none"> ๑. เกษตรกรสูงวัย มีอาชีพเสริมเพื่อความมั่นคง และมีผลิตภัณฑ์ที่สร้างมูลค่าให้กับกลุ่มและชุมชน ๒. เกิดการเรียนรู้ในชุมชนและสร้างเครือข่าย
<p>๑๓. ผลลัพธ์จากการดำเนินโครงการ (Outcome)</p>	<p>เกษตรกรสูงวัยมีอาชีพเสริม ลดภาระครอบครัว มีคุณภาพชีวิตที่ดีขึ้น</p>

ประเด็นการพัฒนาที่ ๓ การบริหารจัดการทรัพยากรการเกษตรและสิ่งแวดล้อมอย่างสมดุลและยั่งยืน

หัวข้อ	รายละเอียด
๑. ชื่อโครงการสำคัญ	โครงการบริหารจัดการสัตว์น้ำในแหล่งน้ำธรรมชาติ
๒. ชื่อแผนงาน	แผนงานยุทธศาสตร์ส่งเสริมการพัฒนาจังหวัดและกลุ่มจังหวัด
๓. แนวทางการพัฒนา	ส่งเสริมพัฒนาอาชีพและรายได้ทั้งในเรื่องทักษะฝีมือแรงงานและความเป็นผู้ประกอบการ
๔. หลักการและเหตุผล	จังหวัดอุทัยธานี มีแม่น้ำสะแกกรังเป็นแม่น้ำคูบ้านคูเมือง จังหวัดอุทัยธานี มีประชาชนอาศัยบริเวณริมฝั่งแม่น้ำและประชาชนได้ใช้ประโยชน์จากแม่น้ำสะแกกรังในหลายๆ ด้าน เช่น ด้านเกษตรกรรม ด้านประมง ด้านคมนาคม ด้านที่อยู่อาศัย (เรือนแพ) ด้านค้าขาย อีกทั้งจังหวัดอุทัยธานียังมีแหล่งน้ำขนาดใหญ่เพื่อเป็นแหล่งน้ำให้ประชาชนใช้สำหรับการเกษตร อุปโภค บริโภค และสร้างรายได้ด้านการประมง เช่น อ่างเก็บน้ำทับเสลา และ อ่างเก็บน้ำห้วยขุนแก้ว ประชาชนที่อาศัยบริเวณแหล่งน้ำดังกล่าวส่วนใหญ่ประกอบอาชีพด้านการประมงควบคู่กับอาชีพอื่นๆ แต่ในปัจจุบันปริมาณสัตว์น้ำมีจำนวนลดน้อยลง ไม่เพียงพอกับความ ต้องการหรือการประกอบอาชีพด้านประมง เนื่องจากมีการใช้เครื่องมือที่ผิดกฎหมาย หรือเครื่องมือประมงที่มีประสิทธิภาพสูง ทำให้สัตว์น้ำบางชนิดมีแนวโน้มลดลงอย่างมาก เช่น กุ้ง ก้ามกราม ปลาตะเพียนทอง ปลากะแหแดง ปลาเทโพ และปลาแรด ซึ่งเคยมีอยู่ชุกชุมในแหล่งน้ำ ดังกล่าว
๕. วัตถุประสงค์ของโครงการ	๑. เพิ่มพื้นที่แหล่งน้ำธรรมชาติ เพื่อเพิ่มผลผลิตแหล่งน้ำให้มีผลผลิตเพิ่มขึ้น ๒. ปกป้องสัตว์น้ำวัยอ่อนขนาดเล็ก เกิดเป็นแหล่งเลี้ยงตัวของสัตว์น้ำให้ปลอดภัยเพื่อเพิ่มผลผลิตสัตว์น้ำ ๓. ส่งเสริมสนับสนุนให้องค์กรบริหารส่วนหน่วยงานและชาวประมง มีส่วนรวมในการบริหารจัดการทรัพยากรสัตว์น้ำ
๖. ตัวชี้วัดและค่าเป้าหมาย	๑. ผลผลิตสัตว์น้ำในธรรมชาติเพิ่มขึ้นไม่น้อยกว่าร้อยละ ๕ ๒. องค์กรปกครองส่วนท้องถิ่นหรือชุมชน มีส่วนร่วมในการบริหารจัดการทรัพยากรสัตว์น้ำ อย่างน้อย ๑ แห่ง
๗. พื้นที่เป้าหมาย	๑. แม่น้ำสะแกกรัง อำเภอเมือง ๒. อ่างเก็บน้ำทับเสลา อำเภอลานสัก ๓. อ่างเก็บน้ำห้วยขุนแก้ว อำเภอห้วยคต ๔. อ่างเก็บน้ำแก้มลิงเขาชีฟอย อำเภอทัพทัน ๕. อ่างเก็บน้ำห้วยแม่ดิน้อย อำเภอบ้านไร่
๘. กิจกรรมหลัก	ระบุแนวทางและวิธีการดำเนินงานที่เป็นกิจกรรมหลักที่ส่งผลให้โครงการบรรลุวัตถุประสงค์
๘.๑ กิจกรรมหลักที่ ๑ งบประมาณ ผู้รับผิดชอบ หน่วยงานที่เกี่ยวข้อง	บริหารจัดการด้านการทำการประมงน้ำในแหล่งน้ำธรรมชาติ ๙๖,๑๕๐ บาท นายอดิเรก เอกเพชร/นางสาวกนกพลอย แก้วสีอ่อน สำนักงานประมงจังหวัดอุทัยธานี ศูนย์วิจัยและพัฒนาการเพาะเลี้ยงสัตว์น้ำจืดอุทัยธานี

	หน่วยป้องกันและปราบปรามประมงน้ำจืดเขื่อนเจ้าพระยา ชัยนาท
๘.๒ กิจกรรมหลักที่ ๒ งบประมาณ ผู้รับผิดชอบ หน่วยงานที่เกี่ยวข้อง	เพิ่มความอุดมสมบูรณ์ในแหล่งน้ำธรรมชาติ ๔,๐๘๘,๗๐๐ บาท นายอดิเรก เอกเพชร/นางสาวกนกพลอย แก้วสีอ่อน สำนักงานประมงจังหวัดอุทัยธานี
๙. หน่วยงานดำเนินการ	สำนักงานประมงจังหวัดอุทัยธานี ศูนย์วิจัยและพัฒนาการเพาะเลี้ยงสัตว์น้ำจืดอุทัยธานี หน่วยป้องกันและปราบปรามประมงน้ำจืดเขื่อนเจ้าพระยา ชัยนาท
๑๐. ระยะเวลาในการดำเนินโครงการ	๑ ตุลาคม ๒๕๖๙ – ๓๐ กันยายน ๒๕๗๐
๑๑. งบประมาณ	๔,๑๘๔,๘๕๐ บาท
๑๒. ผลผลิต (Output)	๑. เกษตรกรในพื้นที่ที่มีความรู้ในการบริหารจัดการแหล่งน้ำ และมีจิตอาสาทรัพยากรสัตว์น้ำ จำนวน ๑๐๐ ราย ๒. แหล่งน้ำมีการบริหารจัดการทรัพยากรสัตว์น้ำ จำนวน ๕ แห่ง
๑๓. ผลลัพธ์จากการดำเนินโครงการ (Outcome)	๑. ผู้ประกอบอาชีพประมงมีรายได้มากขึ้นและมีอาชีพ ยั่งยืน ๒. แหล่งน้ำมีการบริหารจัดการทรัพยากรสัตว์น้ำ

ประเด็นการพัฒนาที่ ๔ การพัฒนาโครงสร้างพื้นฐานและระบบโลจิสติกส์เกษตรแบบครบวงจร

หัวข้อ	รายละเอียด
๑. ชื่อโครงการสำคัญ	โครงการเพิ่มประสิทธิภาพระบบกระจายน้ำ พื้นที่ คทช.
๒. ชื่อแผนงาน	ยุทธศาสตร์ชาติด้านการสร้างโอกาสและความเสมอภาคทาง สังคม
๓. แนวทางการพัฒนา	การบริหารจัดการทรัพยากรธรรมชาติและสิ่งแวดล้อมอย่าง สมดุล และเป็นระบบบนพื้นฐานการมีส่วนร่วมของทุกภาคส่วน
๔. หลักการและเหตุผล	โครงการจัดที่ดินทำกินให้ชุมชนตามนโยบายรัฐบาล ตำบลระบำ อำเภอลานสัก จังหวัดอุทัยธานี ภายใต้ คณะกรรมการนโยบายที่ดินแห่งชาติ (คทช.) เริ่มดำเนิน โครงการมาตั้งแต่ปี พ.ศ. ๒๕๕๘ โดยในปี พ.ศ. ๒๕๕๙ ฯพณฯ นายกรัฐมนตรี พลเอกประยุทธ์ จันทร์โอชา ได้ลง พื้นที่ตรวจเยี่ยมและได้มอบหนังสืออนุญาตให้เข้าทำ ประโยชน์ในพื้นที่ มีการจัดที่ดินทำกิน แปลงเกษตรกร ให้กับ ครัวเรือน จำนวน ๘ ชุมชน ๔๘๖ แปลงๆ ละ ๔-๒-๕๐ ไร่ รวมพื้นที่ ๒,๑๘๙-๓-๙๒ ไร่ และที่อยู่อาศัย ๔๘๖ แปลงๆ ละ ๐-๑-๕๐ ไร่ รวมพื้นที่ ๑๘๓-๐-๙๒ ไร่ ได้มีการพัฒนา โครงสร้างพื้นฐานและที่อยู่อาศัย ทำให้ปัจจุบัน (ปี พ.ศ. ๒๕๖๖) มีเกษตรกรเข้ามาอาศัยและทำกินในพื้นที่ จำนวน ๓๙๒ ราย การดำเนินงานพัฒนาโครงสร้างพื้นฐานระบบ ชลประทาน มีการวางระบบน้ำเข้าสู่แปลงเกษตรกร/กระจาย ทุกครัวเรือนโดยใช้ระบบสูบน้ำด้วยพลังงานไฟฟ้าจากอ่าง

	<p>เก็บน้ำทับเสลา เข้าสู่บ่อพักแล้วกระจายลงสู่แปลงเกษตรกร ปีละ ๕ ลบ.ม./ปี ซึ่งเพียงพอต่อการเพาะปลูกได้ตลอดทั้งปี แต่เมื่อดำเนินการไปได้ระยะหนึ่งเกิดปัญหาที่สำคัญตามมา จนถึงปัจจุบัน ๒ เรื่อง คือ</p> <p>๑) ปัญหาระบบท่อเมนส่งน้ำซึ่งเป็นท่อใยหิน ไม่สามารถรองรับแรงดันน้ำที่ปล่อยจากบ่อพักได้เกิดการแตกและหลุด ส่งผลให้ระบบส่งน้ำชลประทานไปยังแปลงเกษตรกรไม่สามารถกระจายน้ำได้อย่างทั่วถึง การเพาะปลูกพืชผัก พืชอายุสั้น และไม้ผล เกิดปัญหาขาดแคลนน้ำในช่วงกำลังเติบโต หรือในช่วงใกล้จะเก็บเกี่ยวผลผลิต ประสบปัญหาขาดทุน และไม่สามารถวางแผนการเพาะปลูกได้ ส่งผลให้ขาดรายได้ เกษตรกรหลายรายต้องทิ้งพื้นที่เพื่อออกไปรับจ้าง ทำให้รายได้ไม่พอเพียงต่อการดำรงชีพ ๒) ปัญหาระบบสูบน้ำด้วยพลังงานไฟฟ้าอยู่ปลายสาย ทำให้กระแสไฟฟ้าตก เครื่องสูบน้ำต้องหยุดสูบน้ำเป็นช่วงๆ ไม่สามารถสูบน้ำได้อย่างต่อเนื่อง บางช่วงเป็นสัปดาห์ ทำให้ปริมาณน้ำสำรองในบ่อพักปล่อยเข้าสู่แปลงเกษตรกรมีไม่เพียงพอและขาดช่วง ปริมาณน้ำหมดบ่อพักอยู่บ่อยครั้ง</p>
<p>๕. วัตถุประสงค์ของโครงการ</p>	<p>๕.๑ ก่อสร้างบ่อพักน้ำ พื้นที่ คทช. ขนาด ๓๐,๐๐๐ ลบ.ม. จำนวน ๓ แห่ง</p> <p>๕.๒ ปรับปรุงท่อส่งน้ำสายหลักจากท่อ AC เป็นท่อเหล็กกล้า เหนียวชนิดใต้ดิน ระยะทาง ๓ กม.</p>
<p>๖. ตัวชี้วัดและค่าเป้าหมาย</p>	<p>พื้นที่ประโยชน์ ๓,๒๓๙ ไร่</p>
<p>๗. พื้นที่เป้าหมาย</p>	<p>ตำบลระบำ อำเภอลานสัก จังหวัดอุทัยธานี</p>
<p>๘. กิจกรรมหลัก</p>	<p>โครงการเพิ่มประสิทธิภาพระบบกระจายน้ำ พื้นที่ คทช.</p>
<p>๘.๑ กิจกรรมหลักที่ ๑</p> <p>งบประมาณ</p> <p>ผู้รับผิดชอบ หน่วยงานที่เกี่ยวข้อง</p>	<p>ก่อสร้างบ่อพักน้ำ พื้นที่ คทช. ขนาด ๓๐,๐๐๐ ลบ.ม. จำนวน ๓ แห่ง</p> <p>โดยแบ่งการดำเนินงาน ๓ ช่วง</p> <p>ปี ๒๕๖๘ จำนวน ๑ แห่ง งบประมาณ ๗,๐๐๐,๐๐๐.๐๐ บาท</p> <p>ปี ๒๕๖๙ จำนวน ๑ แห่ง งบประมาณ ๗,๐๐๐,๐๐๐.๐๐ บาท</p> <p>ปี ๒๕๗๐ จำนวน ๑ แห่ง งบประมาณ ๗,๐๐๐,๐๐๐.๐๐ บาท</p> <p>รวม ๓ แห่ง งบประมาณทั้งสิ้น ๒๑,๐๐๐,๐๐๐ บาท</p> <p>นายพิษณุ แกลงกิจ โครงการส่งน้ำและบำรุงรักษาทับเสลา</p>
<p>๘.๒ กิจกรรมหลักที่ ๒</p> <p>งบประมาณ</p> <p>ผู้รับผิดชอบ หน่วยงานที่เกี่ยวข้อง</p>	<p>ปรับปรุงท่อส่งน้ำสายหลักจากท่อ AC เป็นท่อเหล็กกล้า เหนียวชนิดใต้ดิน ระยะทาง ๓ กม. โดยแบ่งการดำเนินงาน ๓ ช่วง</p> <p>ปี ๒๕๖๘ จำนวน ๑ กม. งบประมาณ ๒๓,๐๐๐,๐๐๐.๐๐ บาท</p> <p>ปี ๒๕๖๙ จำนวน ๑ กม. งบประมาณ ๒๓,๐๐๐,๐๐๐.๐๐ บาท</p> <p>ปี ๒๕๗๐ จำนวน ๑ กม. งบประมาณ ๒๓,๐๐๐,๐๐๐.๐๐ บาท</p> <p>รวม ๓ กม. งบประมาณทั้งสิ้น ๖๙,๐๐๐,๐๐๐ บาท</p> <p>นายพิษณุ แกลงกิจ โครงการส่งน้ำและบำรุงรักษาทับเสลา</p>
<p>๘.๓ กิจกรรมหลักที่ ๓</p> <p>งบประมาณ</p>	<p>ปรับปรุงอาคารสถานีสูบน้ำพร้อมอาคารประกอบ</p> <p>งบประมาณ ๑๒,๐๐๐,๐๐๐.๐๐ บาท</p>

ผู้รับผิดชอบ หน่วยงานที่เกี่ยวข้อง	นายพิษณุ แถลงกิจ โครงการส่งน้ำและบำรุงรักษาทับเสลา
๙. หน่วยงานดำเนินการ	โครงการส่งน้ำและบำรุงรักษาทับเสลา
๑๐. ระยะเวลาในการดำเนินโครงการ	ปีงบประมาณ พ.ศ. ๒๕๖๗ - ๒๕๖๘
๑๑. งบประมาณ	๒๓,๐๐๐,๐๐๐.๐๐ บาท
๑๒. ผลผลิต (Output)	บ่อพักน้ำ พื้นที่ คทช. ๑ แห่ง และท่อส่งน้ำสายหลักเป็นท่อเหล็กกล้าเหนียวชนิดในดิน
๑๓. ผลลัพธ์จากการดำเนินโครงการ (Outcome)	เพิ่มประสิทธิภาพการบริหารจัดการน้ำชลประทาน



คำสั่งคณะกรรมการนโยบายและแผนพัฒนาการเกษตรและสหกรณ์
ที่ ๓๖ /๒๕๖๒
เรื่อง แต่งตั้งคณะกรรมการพัฒนาการเกษตรและสหกรณ์ระดับจังหวัด

ตามคำสั่งคณะกรรมการนโยบายและแผนพัฒนาการเกษตรและสหกรณ์ ที่ ๒/๒๕๖๒ ลงวันที่ ๑๗ เมษายน ๒๕๖๒ ได้แต่งตั้งคณะกรรมการพัฒนาการเกษตรและสหกรณ์ระดับจังหวัด เพื่อดำเนินการและปฏิบัติงานพัฒนาการเกษตรในระดับพื้นที่ ไว้แล้ว นั้น

เพื่อให้การดำเนินการและปฏิบัติงานพัฒนาการเกษตรในระดับพื้นที่ เป็นไปอย่างมีประสิทธิภาพยิ่งขึ้น คณะกรรมการนโยบายและแผนพัฒนาการเกษตรและสหกรณ์ อาศัยอำนาจตามความในมาตรา ๑๔ แห่งพระราชบัญญัติเศรษฐกิจการเกษตร พ.ศ. ๒๕๒๒ ให้ยกเลิกคำสั่งคณะกรรมการนโยบายและแผนพัฒนาการเกษตรและสหกรณ์ ดังกล่าวข้างต้น และแต่งตั้งคณะกรรมการพัฒนาการเกษตรและสหกรณ์ระดับจังหวัดขึ้นใหม่ โดยมีองค์ประกอบและอำนาจหน้าที่ ดังนี้

องค์ประกอบ

- | | |
|--|------------------|
| ๑. ผู้ว่าราชการจังหวัด | ประธานคณะกรรมการ |
| ๒. ผู้แทนหน่วยทหารกองทัพบกในพื้นที่ หรือผู้แทนกองอำนวยการรักษาความมั่นคงภายในราชอาณาจักร (กอ.รมน.) ในจังหวัด | อนุกรรมการ |
| ๓. ผู้บังคับการตำรวจภูธรจังหวัด | อนุกรรมการ |
| ๔. ปลัดจังหวัด | อนุกรรมการ |
| ๕. หัวหน้าสำนักงานจังหวัด | อนุกรรมการ |
| ๖. ท้องถิ่นจังหวัด | อนุกรรมการ |
| ๗. พาณิชย์จังหวัด | อนุกรรมการ |
| ๘. อุตสาหกรรมจังหวัด | อนุกรรมการ |
| ๙. ทรัพยากรธรรมชาติและสิ่งแวดล้อมจังหวัด | อนุกรรมการ |
| ๑๐. ประธานสภาเกษตรกรจังหวัด | อนุกรรมการ |
| ๑๑. ประธานสภาอุตสาหกรรมจังหวัด | อนุกรรมการ |
| ๑๒. ประธานหอการค้าจังหวัด | อนุกรรมการ |
| ๑๓. ผู้แทนสถาบันการศึกษาด้านการเกษตรในพื้นที่จังหวัด | อนุกรรมการ |
| ๑๔. ผู้อำนวยการสำนักงานธนาคารเพื่อการเกษตรและสหกรณ์การเกษตร จังหวัด | อนุกรรมการ |
| ๑๕. ประมงจังหวัด | อนุกรรมการ |
| ๑๖. ปศุสัตว์จังหวัด | อนุกรรมการ |
| ๑๗. ผู้แทนหน่วยงานกรมการข้าวที่รับผิดชอบพื้นที่จังหวัด | อนุกรรมการ |
| ๑๘. ผู้แทนหน่วยงานกรมวิชาการเกษตรที่รับผิดชอบพื้นที่จังหวัด | อนุกรรมการ |
| ๑๙. ผู้แทนหน่วยงานกรมหม่อนไหมที่รับผิดชอบพื้นที่จังหวัด | อนุกรรมการ |

๒๐. ผู้อำนวยการ....

๒๐. ผู้อำนวยการโครงการชลประทานจังหวัด	อนุกรรมการ
๒๑. ผู้อำนวยการสถานีพัฒนาที่ดินพื้นที่จังหวัด	อนุกรรมการ
๒๒. ปฏิรูปที่ดินจังหวัด	อนุกรรมการ
๒๓. เกษตรจังหวัด	อนุกรรมการ
๒๔. สหกรณ์จังหวัด	อนุกรรมการ
๒๕. หัวหน้าสำนักงานตรวจบัญชีสหกรณ์	อนุกรรมการ
๒๖. ผู้อำนวยการสำนักงานเศรษฐกิจการเกษตรที่รับผิดชอบพื้นที่จังหวัด	อนุกรรมการ
๒๗. หัวหน้าส่วนราชการ และ/หรือ หัวหน้าหน่วยงานรัฐวิสาหกิจ ที่มีภารกิจเกี่ยวข้องในพื้นที่จังหวัดนั้น ตามที่ผู้ว่าราชการจังหวัดเห็นสมควร จำนวนไม่เกิน ๓ หน่วยงาน	อนุกรรมการ
๒๘. ผู้อำนวยการการยางแห่งประเทศไทยจังหวัด	อนุกรรมการ
๒๙. ผู้อำนวยการองค์การตลาดเพื่อเกษตรกร/ผู้แทนที่รับผิดชอบพื้นที่จังหวัด	อนุกรรมการ
๓๐. ผู้ทรงคุณวุฒิ ไม่เกิน ๒ ท่าน ซึ่งผู้ว่าราชการจังหวัดแต่งตั้ง	อนุกรรมการ
๓๑. ประธานกรรมการบริษัท ประชากรัฐรักสามัคคีจังหวัด (วิสาหกิจเพื่อสังคม) จำกัด	อนุกรรมการ
๓๒. ประธานสมาพันธ์ SME ไทย จังหวัด	อนุกรรมการ
๓๓. ประธานกรรมการเครือข่ายศูนย์เรียนรู้การเพิ่มประสิทธิภาพ การผลิตสินค้าเกษตร (ศพก.) ระดับจังหวัด	อนุกรรมการ
๓๔. เกษตรและสหกรณ์จังหวัด	อนุกรรมการและเลขานุการ

อำนาจหน้าที่

๑. กำหนดยุทธศาสตร์ แผนงาน โครงการกิจกรรมพัฒนาการเกษตรและสหกรณ์ของจังหวัดให้สอดคล้องกับนโยบาย (Agenda) และแนวทางการดำเนินงานการพัฒนาการเกษตรของกระทรวงเกษตรและสหกรณ์เพื่อขับเคลื่อนภาคการเกษตรของประเทศไทย ให้เป็นไปตามนโยบายของรัฐบาล

๒. วางแผน ส่งเสริม สนับสนุนการผลิตสินค้าเกษตรให้ตรงตามความต้องการของตลาด (Demand Driven) ครอบคลุมกระบวนการผลิตทางการเกษตร รวมทั้งรายงานสถานการณ์การผลิตสินค้าเกษตร และคาดการณ์ปริมาณผลผลิตในพื้นที่อย่างต่อเนื่อง

๓. ประสานข้อมูลด้านการตลาด กับหน่วยงานที่เกี่ยวข้องทั้งภาครัฐและเอกชน เพื่อวางแผนการบริหารจัดการสินค้าเกษตรที่สำคัญ รวมถึงสนับสนุนให้มีการเจรจาซื้อขายผลผลิตระหว่างเกษตรกรและผู้ประกอบการ

๔. ประสานการแก้ไขปัญหาด้านการเกษตรและสหกรณ์ในจังหวัด (Area-based) กับหน่วยงานรัฐและเอกชนที่เกี่ยวข้อง

๕. ทำหน้าที่เป็นกลไกในการกำกับ ดูแล ขับเคลื่อนการดำเนินการตามนโยบายและแนวทางการพัฒนาการเกษตรของกระทรวงเกษตรและสหกรณ์ รวมทั้งแผนพัฒนาจังหวัดนั้น ๆ

๖. ติดตามและรายงานผลการดำเนินงานโครงการตามนโยบายที่สำคัญด้านการเกษตรและสหกรณ์ในจังหวัด ต่อคณะกรรมการบริหารการขับเคลื่อนงานนโยบายสำคัญและการแก้ไขปัญหาภาคเกษตร

๗. สื่อสาร ประชาสัมพันธ์ข้อมูลข่าวสารด้านการเกษตรและสหกรณ์ เพื่อสร้างความเข้าใจที่ถูกต้องเกี่ยวกับข้อเท็จจริงต่างๆ ที่เป็นประโยชน์ต่อเกษตรกรและผู้มีส่วนได้ส่วนเสีย

๘. แต่งตั้งคณะทำงาน และอื่นๆ ที่เกี่ยวข้องตามความจำเป็นและเหมาะสม

๙. ปฏิบัติงาน...

๙. ปฏิบัติงานอื่นๆ ตามที่กระทรวงเกษตรและสหกรณ์ และคณะกรรมการนโยบายและแผนพัฒนาการเกษตรและสหกรณ์มอบหมาย

ทั้งนี้ ตั้งแต่บัดนี้เป็นต้นไป

สั่ง ณ วันที่ ๑๕ พฤษภาคม พ.ศ. ๒๕๖๒



(นายเกษม บุนนาค)

รัฐมนตรีว่าการกระทรวงเกษตรและสหกรณ์
ประธานกรรมการนโยบายและแผนพัฒนาการเกษตรและสหกรณ์



คำสั่งคณะกรรมการพัฒนาการเกษตรและสหกรณ์จังหวัดอุทัยธานี

ที่ ๒ /๒๕๖๒

เรื่อง แต่งตั้งอนุกรรมการพัฒนาการเกษตรและสหกรณ์ของจังหวัดอุทัยธานี
(ผู้แทนสถาบันการศึกษาด้านการเกษตรในพื้นที่ หัวหน้าส่วนราชการ/รัฐวิสาหกิจ และผู้ทรงคุณวุฒิ)

ตามที่จังหวัดอุทัยธานี ได้มีคำสั่งคณะกรรมการพัฒนาการเกษตรและสหกรณ์จังหวัดอุทัยธานี ที่ ๙๖๖/๒๕๖๑ ลงวันที่ ๒๘ มีนาคม ๒๕๖๑ เรื่อง แต่งตั้งอนุกรรมการพัฒนาการเกษตรและสหกรณ์ของจังหวัดอุทัยธานี (ผู้แทนสถาบันการศึกษาด้านการเกษตรในพื้นที่ และผู้ทรงคุณวุฒิ) นั้น

เนื่องจากคณะกรรมการนโยบายและแผนพัฒนาการเกษตรและสหกรณ์ ได้มีคำสั่งที่ ๗/๒๕๖๒ ลงวันที่ ๑๔ พฤษภาคม ๒๕๖๒ เรื่อง แต่งตั้งคณะกรรมการพัฒนาการเกษตรและสหกรณ์ระดับจังหวัด ดังนั้น เพื่อให้การดำเนินการและปฏิบัติงานพัฒนาการเกษตรในระดับพื้นที่เป็นไปอย่างมีประสิทธิภาพ จึงให้ยกเลิกคำสั่งคณะกรรมการพัฒนาการเกษตรและสหกรณ์จังหวัดอุทัยธานี ที่ ๙๖๖/๒๕๖๑ ลงวันที่ ๒๘ มีนาคม ๒๕๖๑ เรื่อง แต่งตั้งอนุกรรมการพัฒนาการเกษตรและสหกรณ์ของจังหวัดอุทัยธานี (ผู้แทนสถาบันการศึกษาด้านการเกษตรในพื้นที่ และผู้ทรงคุณวุฒิ) และแต่งตั้งอนุกรรมการฯ ขึ้นใหม่ ดังนี้

๑. แต่งตั้งอนุกรรมการพัฒนาการเกษตรและสหกรณ์ (ผู้แทนสถาบันการศึกษาด้านการเกษตรในพื้นที่) จำนวน ๑ ท่าน คือ ผู้อำนวยการวิทยาลัยเกษตรและเทคโนโลยีอุทัยธานี

๒. แต่งตั้งอนุกรรมการพัฒนาการเกษตรและสหกรณ์ (หัวหน้าส่วนราชการ/รัฐวิสาหกิจ) จำนวน ๓ ท่าน ดังนี้

๒.๑ นายแพทย์สาธารณสุขจังหวัดอุทัยธานี

๒.๒ พัฒนาการจังหวัดอุทัยธานี

๒.๓ ปลัดงานจังหวัดอุทัยธานี

๓. แต่งตั้งอนุกรรมการพัฒนาการเกษตรและสหกรณ์ (ผู้ทรงคุณวุฒิ) จำนวน ๒ ท่าน ดังนี้

๓.๑ นางไพลิน น้อยปรี

๓.๒ นายสุพจน์ ศรีไสยเพชร

โดยให้มีอำนาจหน้าที่ตามที่คณะกรรมการนโยบายและแผนพัฒนาการเกษตรและสหกรณ์

กำหนด

ทั้งนี้ ตั้งแต่บัดนี้เป็นต้นไป

สั่ง ณ วันที่ ๑๑ มิถุนายน พ.ศ. ๒๕๖๒

(นายณรงค์ รักษ์ร้อย)

ผู้ว่าราชการจังหวัดอุทัยธานี

ประธานคณะกรรมการพัฒนาการเกษตรและสหกรณ์จังหวัดอุทัยธานี



คำสั่งคณะกรรมการพัฒนาการเกษตรและสหกรณ์จังหวัดอุทัยธานี
ที่ ๖ /๒๕๖๒

เรื่อง แต่งตั้งคณะทำงานจัดทำยุทธศาสตร์พัฒนาด้านการเกษตรและสหกรณ์จังหวัดอุทัยธานี

จากเป้าหมายการพัฒนาจังหวัดอุทัยธานี ได้กำหนดวิสัยทัศน์ให้จังหวัดอุทัยธานีเป็น “เมืองท่องเที่ยวเชิงนิเวศ เกษตรปลอดภัย สังคมอุทัยมาสุก” ได้มุ่งเน้นการเติบโตทางเศรษฐกิจภาคเกษตร และภาคท่องเที่ยว โดยเฉพาะภาคการเกษตรเน้นยกระดับสินค้าเกษตร เกษตรแปรรูปมีคุณภาพปลอดภัย และมีมูลค่าเพิ่มสูงขึ้น

ดังนั้น เพื่อให้บรรลุเป้าหมายการพัฒนาจังหวัดสอดคล้องเชื่อมโยงกับยุทธศาสตร์ชาติ ๒๐ ปี (พ.ศ. ๒๕๖๑ - ๒๕๘๐) แผนพัฒนาเศรษฐกิจและสังคมแห่งชาติ ฉบับที่ ๑๒ นโยบายกระทรวงเกษตร และสหกรณ์ ยุทธศาสตร์ภาค ยุทธศาสตร์กลุ่มจังหวัด และยุทธศาสตร์จังหวัด จึงแต่งตั้งคณะทำงานจัดทำยุทธศาสตร์พัฒนาด้านการเกษตรและสหกรณ์จังหวัด จำนวน ๔ คณะทำงาน ประกอบด้วย

๑. คณะทำงานอำนวยการจัดทำยุทธศาสตร์พัฒนาด้านการเกษตรและสหกรณ์จังหวัด ประกอบด้วย

- | | |
|---|----------------|
| ๑.๑ รองผู้ว่าราชการจังหวัดอุทัยธานี (กลุ่มภารกิจด้านเศรษฐกิจและสังคม) | ที่ปรึกษา |
| ๑.๒ เกษตรและสหกรณ์จังหวัดอุทัยธานี | ประธานคณะทำงาน |
| ๑.๓ เกษตรจังหวัดอุทัยธานี | คณะทำงาน |
| ๑.๔ ปศุสัตว์จังหวัดอุทัยธานี | คณะทำงาน |
| ๑.๕ ประมงจังหวัดอุทัยธานี | คณะทำงาน |
| ๑.๖ สหกรณ์จังหวัดอุทัยธานี | คณะทำงาน |
| ๑.๗ ปฎิรูปที่ดินจังหวัดอุทัยธานี | คณะทำงาน |
| ๑.๘ หัวหน้าสำนักงานตรวจบัญชีสหกรณ์อุทัยธานี | คณะทำงาน |
| ๑.๙ ผู้อำนวยการโครงการชลประทานอุทัยธานี | คณะทำงาน |
| ๑.๑๐ ผู้อำนวยการโครงการส่งน้ำและบำรุงรักษาหับเสลา | คณะทำงาน |
| ๑.๑๑ ผู้อำนวยการสถานีพัฒนาที่ดินอุทัยธานี | คณะทำงาน |
| ๑.๑๒ ผู้อำนวยการศูนย์วิจัยและพัฒนาการเพาะเลี้ยงสัตว์น้ำจืดอุทัยธานี | คณะทำงาน |
| ๑.๑๓ ผู้อำนวยการศูนย์วิจัยและบำรุงพันธุ์สัตว์อุทัยธานี | คณะทำงาน |
| ๑.๑๔ ผู้อำนวยการศูนย์วิจัยและพัฒนาการเกษตรอุทัยธานี | คณะทำงาน |
| ๑.๑๕ ผู้อำนวยการศูนย์หม่อนไหมเฉลิมพระเกียรติฯ กาญจนบุรี | คณะทำงาน |
| ๑.๑๖ ผู้อำนวยการสำนักงานเศรษฐกิจการเกษตรที่ ๑๒ | คณะทำงาน |
| ๑.๑๗ ผู้อำนวยการศูนย์เมล็ดพันธุ์ข้าวชัยนาท | คณะทำงาน |
| ๑.๑๘ ผู้อำนวยการการยางแห่งประเทศไทยจังหวัดอุทัยธานี | คณะทำงาน |
| ๑.๑๙ พาณิชย์จังหวัดอุทัยธานี | คณะทำงาน |
| ๑.๒๐ พัฒนาการจังหวัดอุทัยธานี | คณะทำงาน |

๑.๒๑ ท่องเที่ยว...

๑.๒๑	ท่องเที่ยวและกีฬาจังหวัดอุทัยธานี	คณะทำงาน
๑.๒๒	ประชาสัมพันธ์จังหวัดอุทัยธานี	คณะทำงาน
๑.๒๓	ท้องถิ่นจังหวัดอุทัยธานี	คณะทำงาน
๑.๒๔	นายกองค์การบริหารส่วนจังหวัดอุทัยธานี	คณะทำงาน
๑.๒๕	นายแพทย์สาธารณสุขจังหวัดอุทัยธานี	คณะทำงาน
๑.๒๖	อุตสาหกรรมจังหวัดอุทัยธานี	คณะทำงาน
๑.๒๗	ผู้อำนวยการวิทยาลัยเกษตรและเทคโนโลยีอุทัยธานี	คณะทำงาน
๑.๒๘	ประธานหอการค้าจังหวัดอุทัยธานี	คณะทำงาน
๑.๒๙	ผู้อำนวยการการท่องเที่ยวแห่งประเทศไทย สำนักงานอุทัยธานี	คณะทำงาน
๑.๓๐	ผู้แทนมหาวิทยาลัยมหิดล วิทยาเขตนครสวรรค์	คณะทำงาน
๑.๓๑	ประธานสภาเกษตรกรจังหวัดอุทัยธานี	คณะทำงาน
๑.๓๒	ประธานกรรมการบริษัท ประชาธิปไตยสามัคคีจังหวัดอุทัยธานี (วิสาหกิจเพื่อสังคม) จำกัด	คณะทำงาน
๑.๓๓	ผู้อำนวยการกลุ่มงานยุทธศาสตร์และข้อมูลเพื่อการพัฒนาจังหวัดอุทัยธานี สำนักงานจังหวัดอุทัยธานี	คณะทำงาน
๑.๓๔	ผู้แทนสหกรณ์การเกษตรจังหวัดอุทัยธานี	คณะทำงาน
๑.๓๕	ประธานเครือข่าย ศพก. ระดับจังหวัด	คณะทำงาน
๑.๓๖	ประธานแปลงใหญ่ระดับจังหวัด	คณะทำงาน
๑.๓๗	หัวหน้ากลุ่มยุทธศาสตร์พัฒนาการเกษตร สำนักงานเกษตรและสหกรณ์จังหวัดอุทัยธานี	คณะทำงานและ เลขานุการ
๑.๓๘	หัวหน้ากลุ่มสารสนเทศการเกษตร สำนักงานเกษตรและสหกรณ์จังหวัดอุทัยธานี	คณะทำงานและ ผู้ช่วยเลขานุการ
๑.๓๙	เจ้าหน้าที่สำนักงานเกษตรและสหกรณ์จังหวัดอุทัยธานี สำนักงานเกษตรและสหกรณ์จังหวัดอุทัยธานี	คณะทำงานและ ผู้ช่วยเลขานุการ

อำนาจหน้าที่

๑. ศึกษา วิเคราะห์ข้อมูล เพื่อกำหนดกรอบแนวทางจัดทำยุทธศาสตร์พัฒนาด้านเกษตรและสหกรณ์ระดับจังหวัด ตั้งแต่กระบวนการผลิตต้นทาง กลางทาง ปลายทาง สอดคล้องกับยุทธศาสตร์พัฒนาจังหวัด

๒. พิจารณากลับกรองตรวจสอบให้ข้อคิดเห็นยุทธศาสตร์พัฒนาด้านการเกษตรและสหกรณ์ระดับจังหวัด ให้สอดคล้องยุทธศาสตร์ชาติ / แผนพัฒนาเศรษฐกิจและสังคมแห่งชาติ / กระทรวงเกษตรและสหกรณ์ / ภาค / กลุ่มจังหวัด / จังหวัด

๓. แต่งตั้งคณะทำงาน ทีมปฏิบัติงาน หรือผู้ที่เกี่ยวข้องภาคการเกษตรสาขาต่างๆ เพื่อสนับสนุนการจัดทำยุทธศาสตร์พัฒนาด้านการเกษตรและสหกรณ์ระดับจังหวัด

๔. เสนอร่างยุทธศาสตร์พัฒนาการเกษตรและสหกรณ์จังหวัดต่อคณะอนุกรรมการพัฒนาการเกษตรและสหกรณ์จังหวัด (อพก) ให้ความเห็นชอบเพื่อนำไปสู่การปฏิบัติ

๕. ปฏิบัติงานอื่นๆ ตามที่คณะอนุกรรมการพัฒนาการเกษตรและสหกรณ์จังหวัด (อพก)

มอบหมาย

๒. คณะทำงาน...

๒. คณะทำงานจัดทำยุทธศาสตร์ ๓ ชุด ประกอบด้วย

๒.๑ ด้านพืช ประกอบด้วย

๑) เกษตรจังหวัดอุทัยธานี	หัวหน้าคณะทำงาน
๒) หัวหน้ากลุ่มส่งเสริมและพัฒนาการผลิต สำนักงานเกษตรจังหวัดอุทัยธานี	คณะทำงาน
๓) หัวหน้ากลุ่มส่งเสริมและพัฒนาเกษตรกร สำนักงานเกษตรจังหวัดอุทัยธานี	คณะทำงาน
๔) หัวหน้ากลุ่มอารักขาพืช สำนักงานเกษตรจังหวัดอุทัยธานี	คณะทำงาน
๕) เกษตรอำเภอเมืองอุทัยธานี	คณะทำงาน
๖) เกษตรอำเภอหนองขาหย่าง	คณะทำงาน
๗) เกษตรอำเภอหนองฉาง	คณะทำงาน
๘) เกษตรอำเภอห้วยคต	คณะทำงาน
๙) เกษตรอำเภอบ้านไร่	คณะทำงาน
๑๐) เกษตรอำเภอลานสัก	คณะทำงาน
๑๑) เกษตรอำเภอทัพทัน	คณะทำงาน
๑๒) เกษตรอำเภอสว่างอารมณ์	คณะทำงาน
๑๓) ประธาน ศพก. ระดับอำเภอ	คณะทำงาน
๑๔) ประธานแปลงใหญ่ระดับจังหวัด	คณะทำงาน
๑๕) เจ้าหน้าที่สถานีพัฒนาที่ดินอุทัยธานี	คณะทำงาน
๑๖) เจ้าหน้าที่สำนักงานตรวจบัญชีสหกรณ์อุทัยธานี	คณะทำงาน
๑๗) เจ้าหน้าที่ศูนย์วิจัยและพัฒนาการเกษตรอุทัยธานี	คณะทำงาน
๑๘) เจ้าหน้าที่ศูนย์หม่อนไหมเฉลิมพระเกียรติฯ กาญจนบุรี	คณะทำงาน
๑๙) เจ้าหน้าที่ศูนย์เมล็ดพันธุ์ข้าวชัยนาท	คณะทำงาน
๒๐) ผู้แทนกลุ่มเกษตรกรผู้ผลิตพืช	คณะทำงาน
๒๑) หัวหน้ากลุ่มยุทธศาสตร์และสารสนเทศ สำนักงานเกษตรจังหวัดอุทัยธานี	คณะทำงานและ เลขานุการ
๒๒) หัวหน้ากลุ่มยุทธศาสตร์พัฒนาการเกษตร สำนักงานเกษตรและสหกรณ์จังหวัดอุทัยธานี	คณะทำงานและ ผู้ช่วยเลขานุการ
๒๓) เจ้าหน้าที่สำนักงานเกษตรจังหวัดอุทัยธานี สำนักงานเกษตรจังหวัดอุทัยธานี	คณะทำงานและ ผู้ช่วยเลขานุการ
๒๔) เจ้าหน้าที่สำนักงานเกษตรและสหกรณ์จังหวัดอุทัยธานี	คณะทำงานและ ผู้ช่วยเลขานุการ

อำนาจหน้าที่...

อำนาจหน้าที่

๑. ศึกษา วิเคราะห์ ข้อมูลด้านพืช และกลุ่มอาชีพด้านพืช ในระดับพื้นที่ เพื่อกำหนดแนวทางพัฒนาที่สอดคล้องกับกรอบแนวทางยุทธศาสตร์พัฒนาด้านการเกษตรและสหกรณ์จังหวัด

๒. จัดทำเป้าหมาย กลยุทธ์ แผนงาน / โครงการ และตัวชี้วัดด้านพืช ตั้งแต่กระบวนการผลิต ต้นทาง กลางทาง ปลายทาง ที่สอดคล้องกับกรอบแนวทางจัดทำยุทธศาสตร์พัฒนาด้านการเกษตรและสหกรณ์จังหวัด

๓. ปฏิบัติงานอื่น ตามที่คณะกรรมการจัดทำยุทธศาสตร์พัฒนาด้านการเกษตรและสหกรณ์จังหวัดมอบหมาย

๒.๒ ด้านปศุสัตว์ ประกอบด้วย

- | | |
|---|-----------------------------------|
| ๑) ปศุสัตว์จังหวัดอุทัยธานี | หัวหน้าคณะกรรมการ |
| ๒) หัวหน้ากลุ่มส่งเสริมและพัฒนาการปศุสัตว์
สำนักงานปศุสัตว์จังหวัดอุทัยธานี | คณะกรรมการ |
| ๓) หัวหน้ากลุ่มพัฒนาคุณภาพสินค้าปศุสัตว์
สำนักงานปศุสัตว์จังหวัดอุทัยธานี | คณะกรรมการ |
| ๔) หัวหน้ากลุ่มพัฒนาสุขภาพปศุสัตว์
สำนักงานปศุสัตว์จังหวัดอุทัยธานี | คณะกรรมการ |
| ๕) ปศุสัตว์อำเภอเมืองอุทัยธานี | คณะกรรมการ |
| ๖) ปศุสัตว์อำเภอหนองขาหย่าง | คณะกรรมการ |
| ๗) ปศุสัตว์อำเภอหนองฉาง | คณะกรรมการ |
| ๘) ปศุสัตว์อำเภอห้วยคต | คณะกรรมการ |
| ๙) ปศุสัตว์อำเภอบ้านไร่ | คณะกรรมการ |
| ๑๐) ปศุสัตว์อำเภอลานสัก | คณะกรรมการ |
| ๑๑) ปศุสัตว์อำเภอทัพทัน | คณะกรรมการ |
| ๑๒) ปศุสัตว์อำเภอสว่างอารมณ์ | คณะกรรมการ |
| ๑๓) ผู้แทนกลุ่มเกษตรกรผู้เลี้ยงสัตว์ระดับอำเภอ | คณะกรรมการ |
| ๑๔) ผู้แทนแปลงใหญ่ด้านปศุสัตว์ | คณะกรรมการ |
| ๑๕) หัวหน้ากลุ่มยุทธศาสตร์และสารสนเทศการพัฒนาปศุสัตว์
สำนักงานปศุสัตว์จังหวัดอุทัยธานี | คณะกรรมการและ
เลขานุการ |
| ๑๖) เจ้าหน้าที่ศูนย์วิจัยและบำรุงพันธุ์สัตว์อุทัยธานี | คณะกรรมการและ
ผู้ช่วยเลขานุการ |
| ๑๗) หัวหน้ากลุ่มยุทธศาสตร์พัฒนาการเกษตร
สำนักงานเกษตรและสหกรณ์จังหวัดอุทัยธานี | คณะกรรมการและ
ผู้ช่วยเลขานุการ |
| ๑๘) เจ้าหน้าที่สำนักงานปศุสัตว์จังหวัดอุทัยธานี | คณะกรรมการและ
ผู้ช่วยเลขานุการ |
| ๑๙) เจ้าหน้าที่สำนักงานเกษตรและสหกรณ์จังหวัดอุทัยธานี | คณะกรรมการและ
ผู้ช่วยเลขานุการ |

อำนาจหน้าที่

๑) ศึกษา วิเคราะห์ ข้อมูลด้านปศุสัตว์ และกลุ่มอาชีพด้านปศุสัตว์ ในระดับพื้นที่ เพื่อกำหนดแนวทางพัฒนาที่สอดคล้องกับกรอบแนวทางยุทธศาสตร์พัฒนาด้านการเกษตรและสหกรณ์จังหวัด

๒) จัดทำเป้าหมาย กลยุทธ์ แผนงาน / โครงการ และตัวชี้วัดด้านปศุสัตว์ ตั้งแต่กระบวนการผลิตต้นทาง กลางทาง ปลายทาง ที่สอดคล้องกับกรอบแนวทางจัดทำยุทธศาสตร์พัฒนาด้านการเกษตรและสหกรณ์จังหวัด

๓) ปฏิบัติงานอื่น ตามที่คณะกรรมการจัดทำยุทธศาสตร์พัฒนาด้านการเกษตรและสหกรณ์จังหวัดมอบหมาย

๒.๓. ด้านประมง ประกอบด้วย

- | | |
|---|---------------------------------|
| ๑) ประมงจังหวัดอุทัยธานี | หัวหน้าคณะทำงาน |
| ๒) หัวหน้ากลุ่มพัฒนาและส่งเสริมด้านการประมง
สำนักงานประมงจังหวัดอุทัยธานี | คณะทำงาน |
| ๓) หัวหน้ากลุ่มบริหารจัดการด้านการประมง
สำนักงานประมงจังหวัดอุทัยธานี | คณะทำงาน |
| ๔) ประมงอำเภอเมืองอุทัยธานี | คณะทำงาน |
| ๕) ผู้รับผิดชอบงานด้านการประมงอำเภอหนองขาหย่าง | คณะทำงาน |
| ๖) ประมงอำเภอหนองฉาง | คณะทำงาน |
| ๗) ผู้รับผิดชอบงานด้านการประมงอำเภอห้วยคต | คณะทำงาน |
| ๘) ประมงอำเภอบ้านไร่ | คณะทำงาน |
| ๙) ประมงอำเภอลานสัก | คณะทำงาน |
| ๑๐) ประมงอำเภอทัพทัน | คณะทำงาน |
| ๑๑) ผู้รับผิดชอบงานด้านการประมงอำเภอสว่างอารมณ์ | คณะทำงาน |
| ๑๒) เจ้าหน้าที่ศูนย์วิจัยและเพาะเลี้ยงสัตว์น้ำจืดอุทัยธานี | คณะทำงาน |
| ๑๓) ผู้แทนกลุ่มเกษตรกรผู้เลี้ยงสัตว์น้ำระดับอำเภอ | คณะทำงาน |
| ๑๔) หัวหน้ากลุ่มบริหารและยุทธศาสตร์
สำนักงานประมงจังหวัดอุทัยธานี | คณะทำงานและ
เลขานุการ |
| ๑๕) หัวหน้ากลุ่มยุทธศาสตร์พัฒนาการเกษตร
สำนักงานเกษตรและสหกรณ์จังหวัดอุทัยธานี | คณะทำงานและ
ผู้ช่วยเลขานุการ |
| ๑๖) เจ้าหน้าที่สำนักงานประมงจังหวัดอุทัยธานี | คณะทำงานและ
ผู้ช่วยเลขานุการ |
| ๑๗) เจ้าหน้าที่สำนักงานเกษตรและสหกรณ์จังหวัดอุทัยธานี | คณะทำงานและ
ผู้ช่วยเลขานุการ |

อำนาจหน้าที่

๑. ศึกษา วิเคราะห์ ข้อมูลด้านประมง และกลุ่มอาชีพด้านประมง ในระดับพื้นที่ เพื่อกำหนดแนวทางพัฒนาที่สอดคล้องกับกรอบแนวทางยุทธศาสตร์พัฒนาด้านการเกษตรและสหกรณ์จังหวัด

๒. จัดทำเป้าหมาย กลยุทธ์ แผนงาน / โครงการ และตัวชี้วัดด้านประมง ตั้งแต่กระบวนการผลิตต้นทาง กลางทาง ปลายทาง ที่สอดคล้องกับกรอบแนวทางจัดทำยุทธศาสตร์พัฒนาด้านการเกษตรและสหกรณ์จังหวัด

๓. ปฏิบัติงานอื่น ตามที่คณะทำงานจัดทำยุทธศาสตร์พัฒนาด้านการเกษตรและสหกรณ์จังหวัดมอบหมาย

ทั้งนี้ ตั้งแต่บัดนี้เป็นต้นไป

สั่ง ณ วันที่ ๓๐ มกราคม พ.ศ. ๒๕๖๒



(นายณรงค์ รักษ์ร้อย)
ผู้ว่าราชการจังหวัดอุทัยธานี