

# ข้อมูลด้านการเกษตรที่สำคัญของจังหวัดอุดรธานี

ฉบับปรับปรุง ณ วันที่ 30 กันยายน 2563

## 1. ข้อมูลพื้นฐานด้านการเกษตรของจังหวัดอุดรธานี

### 1.1 การใช้ประโยชน์ที่ดินทางการเกษตร

- จังหวัดอุดรธานีมีพื้นที่ 7,838.59 ตารางกิโลเมตร หรือ 4,899,120 ไร่ เป็นอันดับที่ 11 ของ 17 จังหวัดภาคเหนือ และอันดับที่ 25 ของประเทศ พื้นที่การเกษตร 1,249,902 ไร่ คิดเป็นร้อยละ 25.51% ของพื้นที่ทั้งหมด โดยแบ่งเนื้อที่การใช้ประโยชน์ทางการเกษตรการใช้ที่ดินออกเป็น

- 1) พื้นที่นาข้าว 681,400 ไร่ คิดเป็นร้อยละ 54.52% ของพื้นที่ทางการเกษตร
- 2) พื้นที่พืชไร่ 315,808 ไร่ คิดเป็นร้อยละ 25.27% ของพื้นที่ทางการเกษตร
- 3) พื้นที่สวนไม้ผล/ไม้ยืนต้น 153,646 ไร่ คิดเป็นร้อยละ 12.29% ของพื้นที่ทางการเกษตร
- 4) พื้นที่สวนผัก/ไม้ดอก/ไม้ประดับ 12,689 ไร่ คิดเป็นร้อยละ 1.02% ของพื้นที่ทางการเกษตร
- 5) พื้นที่ใช้ประโยชน์ทางการเกษตรอื่น ๆ 86,359 ไร่ คิดเป็นร้อยละ 6.91% ของพื้นที่ทางการเกษตร

ที่มา : สำนักงานเศรษฐกิจการเกษตร ปี 2562

### 1.2 ประเภทพื้นที่การเพาะปลูก

#### 1.2.1 การจำแนกตามการมีสิทธิ์ถือครอง และพื้นที่เขตชลประทานของพืชเศรษฐกิจที่สำคัญ

ที่	ชนิดพืช	รวม			จำแนกตามการมีสิทธิ์ถือครอง				จำแนกตามเขตชลประทาน			
		คร่าวเรือน	เนื้อที่ปลูก (ไร่)	เฉลี่ย (ไร่/คร่าวเรือน)	มีเอกสารสิทธิ์		ไม่มีเอกสารสิทธิ์		ในเขตชลประทาน		นอกเขตชลประทาน	
					คร่าวเรือน	เนื้อที่ปลูก (ไร่)	คร่าวเรือน	เนื้อที่ปลูก (ไร่)	คร่าวเรือน	เนื้อที่ปลูก (ไร่)	คร่าวเรือน	เนื้อที่ปลูก (ไร่)
1	ข้าวโพดเลี้ยงสัตว์	14,064	204,041.80	14.51	10,819	132,047.84	4,410	71,993.96	467	3,207.29	13,864	200,834.50
2	มันสำปะหลัง	2,346	24,862.51	10.6	17,61	17,941.76	680	6,920.75	60	417.29	2,304	24,445.21
3	อ้อยโรงงาน	1,128	19,984.33	17.72	1,064	18,495.10	98	1,489.23	31	341.92	1,115	19,642.42
4	ปาล์มน้ำมัน	197	4,957.77	25.17	145	4,277.30	58	680.47	8	106.25	191	4,851.52
5	ยางพารา	886	12,712.57	14.35	530	6,514.92	410	6,097.64	15	150.88	876	12,561.69

ที่มา : ฐานข้อมูลทะเบียนเกษตรกร ณ 30 เมษายน 2563

#### 1.2.2 การจำแนกตามลักษณะการถือครอง

รวม		ของตนเองหรือของคร่าวเรือน		เช่า		อื่นๆ	
คร่าวเรือน	เนื้อที่ปลูก (ไร่)	คร่าวเรือน	เนื้อที่ปลูก (ไร่)	คร่าวเรือน	เนื้อที่ปลูก (ไร่)	คร่าวเรือน	เนื้อที่ปลูก (ไร่)
51,166	1,167,744.88	40,271	728,885.38	16,856	314,494.83	11,030	124,564.67

ที่มา : ฐานข้อมูลทะเบียนเกษตรกร ณ 30 เมษายน 2563

#### 1.2.3 การจำแนกข้อมูลคร่าวเรือนเกษตรกรและสมาชิกในคร่าวเรือน เปรียบเทียบ 5 ปี

ปี 2558		ปี 2559		ปี 2560		ปี 2561		ปี 2562	
คร่าวเรือน	สมาชิก	คร่าวเรือน	สมาชิก	คร่าวเรือน	สมาชิก	คร่าวเรือน	สมาชิก	คร่าวเรือน	สมาชิก
เกษตรกร	ในคร่าวเรือน	เกษตรกร	ในคร่าวเรือน	เกษตรกร	ในคร่าวเรือน	เกษตรกร	ในคร่าวเรือน	เกษตรกร	ในคร่าวเรือน
59,827	136,895	62,907	158,654	64,362	170,642	66,382	178,568	68,468	175,935

ที่มา : ฐานข้อมูลทะเบียนเกษตรกร ณ 30 เมษายน 2563

### 1.3 ความเหมาะสมของพื้นที่ในการเพาะปลูกพืชเศรษฐกิจสำคัญ

#### 1.3.1 พื้นที่นาข้าว จังหวัดอุดรดิตถ์ รวมพื้นที่ 723,284.13 ไร่

ที่	อำเภอ	เหมาะสมมาก	เหมาะสมปานกลาง	เหมาะสมเล็กน้อย	ไม่เหมาะสม	รวมพื้นที่
1	อำเภอพิชัย	47,223	214,578	16,874	4,578	283,253
2	อำเภอเมืองอุดรดิตถ์	15,237	79,483	8,793	14,479	117,992
3	อำเภอตรอน	26	89,847	4,705	2,813	97,391
4	อำเภอลับแล	29,868	44,131	521	7,970	82,490
5	อำเภอทองแสนขัน	15,857	21,830	14,844	14,109	66,640
6	อำเภอน้ำปาด	-	12,348	9,309	5,519	27,176
7	อำเภอท่าปลา	6,814	2,276	1,606	10,154	20,850
8	อำเภอพากทำ	1,530	10,204	5,479	1,683	18,896
9	อำเภอบ้านโคก	-	3,444	1,430	3,723	8,597
รวมพื้นที่		116,555	478,141	63,561	65,028	723,285

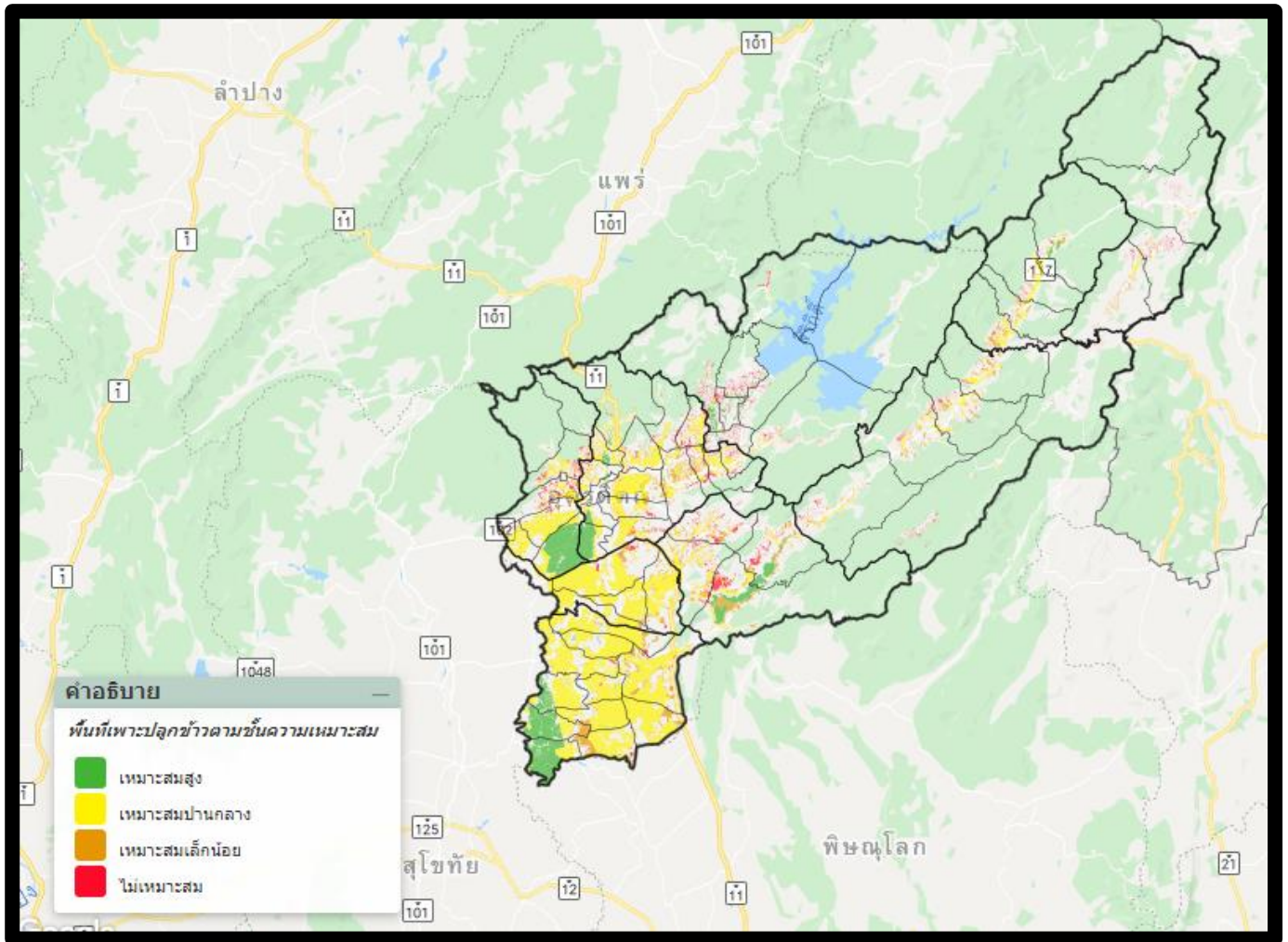

ที่มา : แผนที่เกษตรเพื่อการบริหารจัดการเชิงรุก Agri-Map กรมพัฒนาที่ดิน ณ 30 กันยายน 2563

1.3.2 พื้นที่ปลูกยางพาราในชั้นความเหมาะสมต่าง ๆ จังหวัดอุดรดิตถ์ รวมพื้นที่ 13,442 ไร่

ที่	อำเภอ	เหมาะสมมาก	เหมาะสมปานกลาง	เหมาะสมเล็กน้อย	ไม่เหมาะสม	รวมพื้นที่
1	อำเภอทองแสนขัน	123	2,798	1,872	54	4,847
2	อำเภอน้ำปาด	-	3,418	277	241	3,936
3	อำเภอท่าปลา	66	490	465	616	1,637
4	อำเภอเมืองอุดรดิตถ์	-	520	719	115	1,354
5	อำเภอบ้านโคก	-	503	225	28	756
6	อำเภอพิชัย	-	457	100	2	559
7	อำเภอฟากท่า	-	149	15	-	164
8	อำเภอตรอน	-	125	-	-	125
9	อำเภอลับแล	-	64	-	-	64
รวมพื้นที่		189	8,524	3,673	1,056	13,442

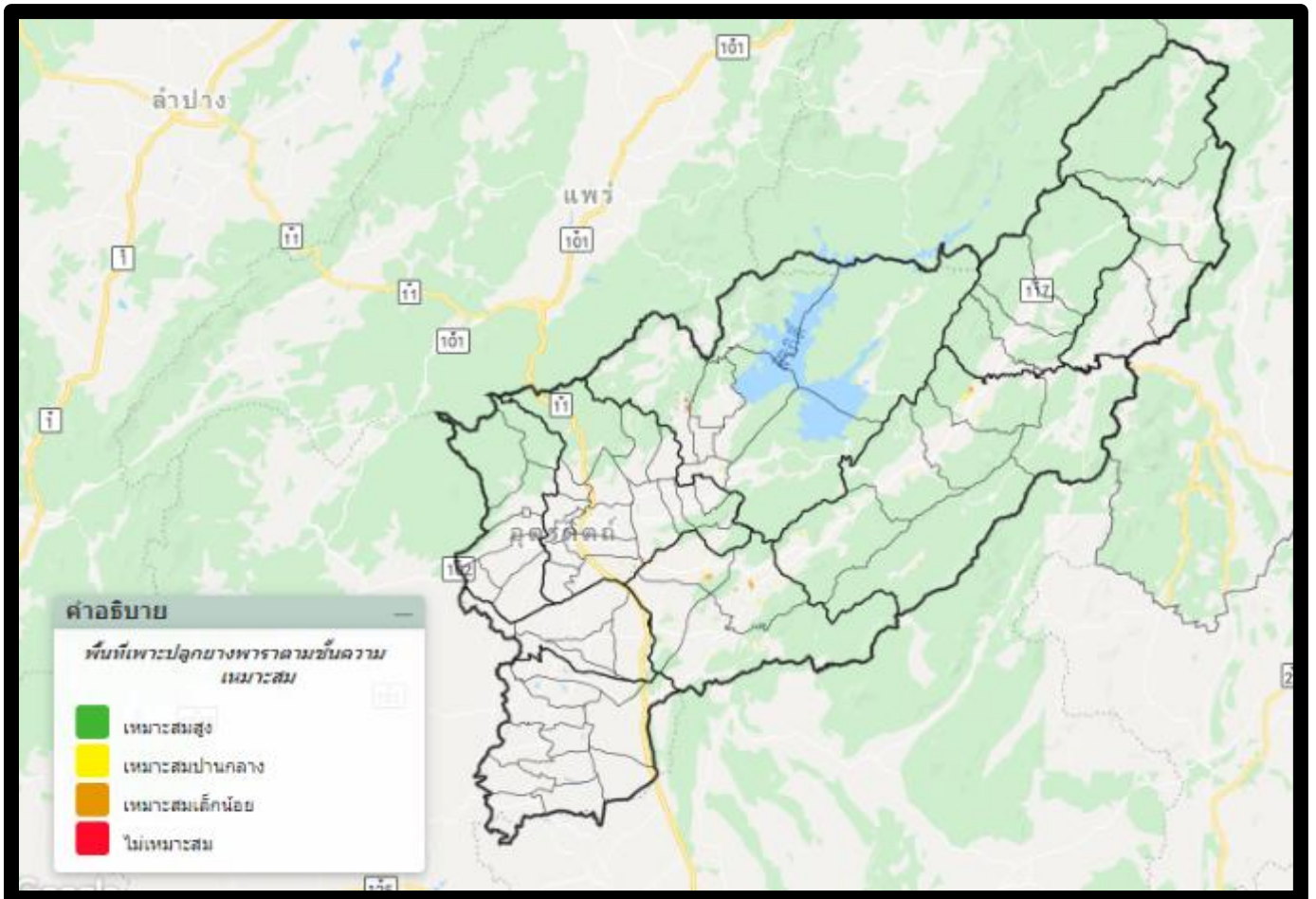

ที่มา : แผนที่เกษตรเพื่อการบริหารจัดการเชิงรุก Agri-Map กรมพัฒนาที่ดิน ณ 30 กันยายน 2563



1.3.3 พื้นที่ปลูกมันสำปะหลังในชั้นความเหมาะสมต่าง ๆ จังหวัดอุดรดิตถ์ รวมพื้นที่ 35.754 ไร่

ที่	อำเภอ	เหมาะสมมาก	เหมาะสมปานกลาง	เหมาะสมเล็กน้อย	ไม่เหมาะสม	รวมพื้นที่
1	อำเภอพิชัย	841	10,766	1,375	231	13,213
2	อำเภอทองแสนขัน	1,332	2,698	3,073	21	7,124
3	อำเภอน้ำปาด	1,175	2,521	1,822	50	5,568
4	อำเภอตรอน	3,010	1,676	680	10	5,376
5	อำเภอเมืองอุดรดิตถ์	20	2,450	1,595	8	4,073
6	อำเภอบ้านโคก	11	96	33	-	140
7	อำเภอท่าปลา	34	-	94	-	128
8	อำเภอลับแล	-	-	71	-	71
9	อำเภอฟากท่า	58	-	13	-	71
รวม		6,481	20,207	8,756	320	35,764

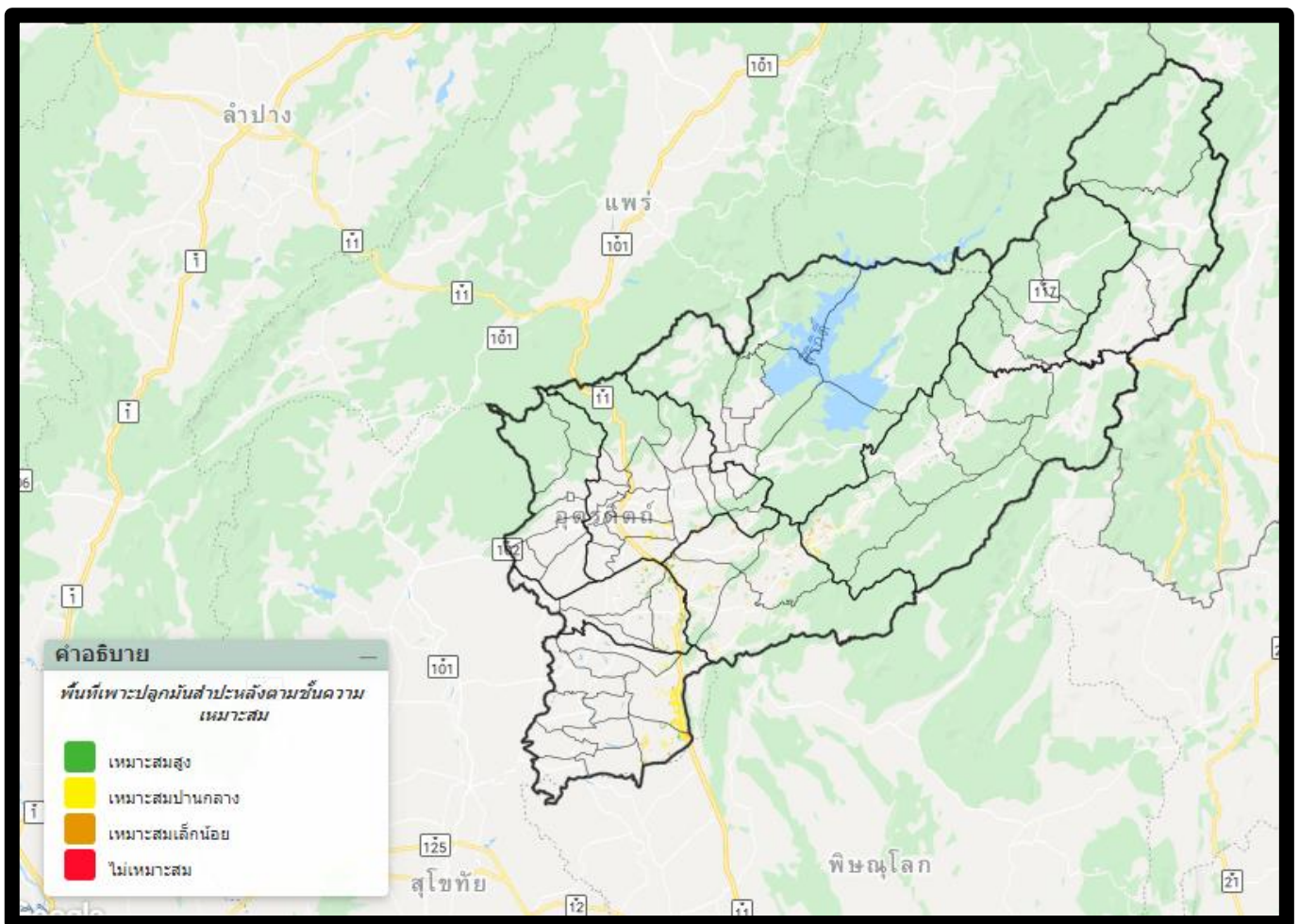

ที่มา : แผนที่เกษตรเพื่อการบริหารจัดการเชิงรุก Agri-Map กรมพัฒนาที่ดิน ณ 30 กันยายน 2563

1.3.4 พื้นที่ปลูกปาล์มน้ำมันในชั้นความเหมาะสมต่าง ๆ จังหวัดอุดรดิตถ์ รวมพื้นที่ 3,428 ไร่

ที่	อำเภอ	เหมาะสมมาก	เหมาะสมปานกลาง	เหมาะสมเล็กน้อย	ไม่เหมาะสม	รวมพื้นที่
1	อำเภอพิชัย	-	-	-	2,169	2,169
2	อำเภอทองแสนขัน	-	-	-	789	789
3	อำเภอท่าปลา	-	-	-	161	161
4	อำเภอเมืองอุดรดิตถ์	-	-	-	150	150
5	อำเภอน้ำปาด	-	-	-	74	74
6	อำเภอตรอน	-	-	-	70	70
7	อำเภอลับแล	-	-	-	14	14
8	อำเภอบ้านโคก	-	-	-	1	1
9	อำเภอพากทำ	-	-	-	-	-
รวมพื้นที่		-	-	-	3,428	3,428

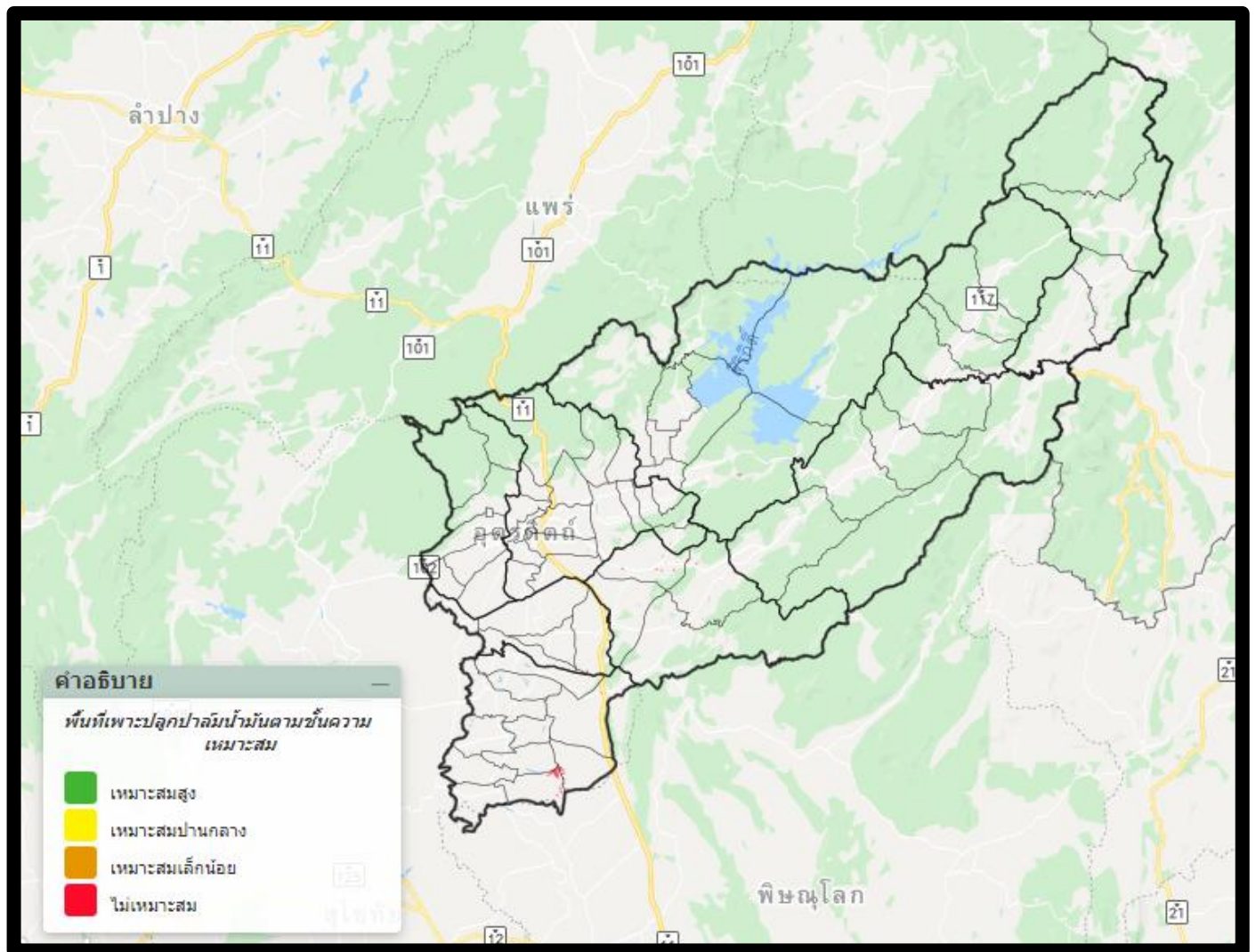

ที่มา : แผนที่เกษตรเพื่อการบริหารจัดการเชิงรุก Agri-Map กรมพัฒนาที่ดิน ณ 30 กันยายน 2563



1.3.5 พื้นที่ปลูกข้าวโพดเลี้ยงสัตว์ในชั้นความเหมาะสมต่าง ๆ จังหวัดอุดรดิตถ์ รวมพื้นที่ 143,555 ไร่

ที่	อำเภอ	เหมาะสมมาก	เหมาะสมปานกลาง	เหมาะสมเล็กน้อย	ไม่เหมาะสม	รวมพื้นที่
1	อำเภอน้ำป่าด	251	18,540	8,383	5,334	32,508
2	อำเภอทองแสนขัน	21	14,583	12,698	1,646	28,948
3	อำเภอบ้านโคก	-	9,090	6,414	6,240	21,744
4	อำเภอเมืองอุดรดิตถ์	734	2,987	10,875	1,927	16,523
5	อำเภอท่าปลา	27	2,113	8,310	3,212	13,662
6	อำเภอพิชัย	-	7,248	995	3,132	11,375
7	อำเภอตรอน	211	7,346	2,397	1,342	11,296
8	อำเภอปากทำ	-	5,360	1,128	391	6,879
9	อำเภอลับแล	-	-	531	89	620
รวมพื้นที่		1,244	67,267	51,731	23,313	143,555

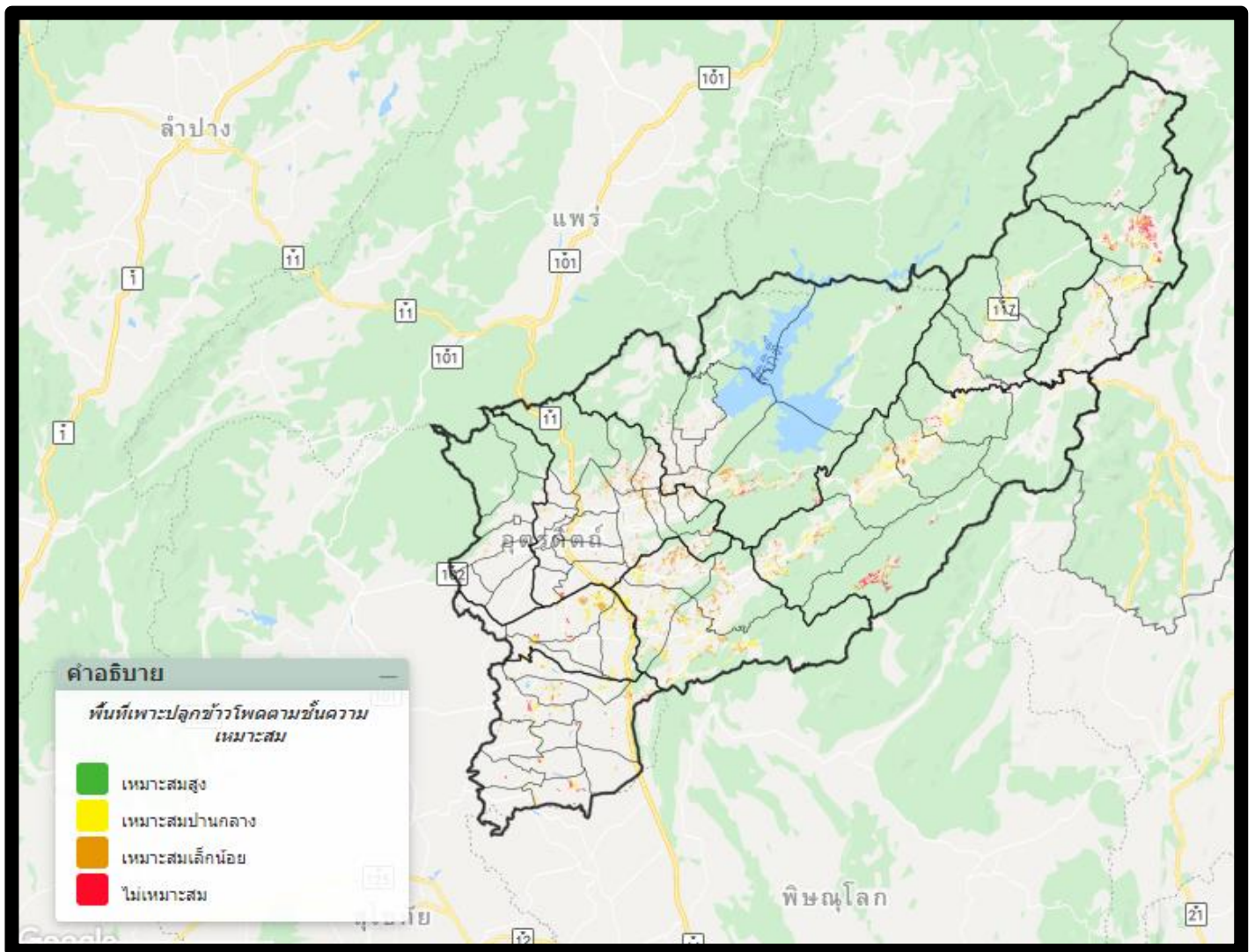

ที่มา : แผนที่เกษตรเพื่อการบริหารจัดการเชิงรุก Agri-Map กรมพัฒนาที่ดิน ณ 30 กันยายน 2563

1.3.6 พื้นที่ปลูกอ้อยในชั้นความเหมาะสมต่าง ๆ จังหวัดอุดรดิตถ์ รวมพื้นที่ 163,324 ไร่

ที่	อำเภอ	เหมาะสมมาก	เหมาะสมปานกลาง	เหมาะสมเล็กน้อย	ไม่เหมาะสม	รวมพื้นที่
1	อำเภอทองแสนขัน	1,508	17,261	21,798	194	40,761
2	อำเภอพิชัย	2,263	26,551	9,776	154	38,744
3	อำเภอตรอน	-	32,019	5,317	5	37,341
4	อำเภอเมืองอุดรดิตถ์	108	12,124	18,119	337	30,688
5	อำเภอลับแล	-	629	5,422	3	6,054
6	อำเภอท่าปลา	535	1,849	2,578	172	5,134
7	อำเภอน้ำปาด	-	3,637	815	38	4,490
8	อำเภอบ้านโคก	-	59	18	2	79
9	อำเภอปากท่อ	-	-	-	33	33
รวมพื้นที่		4,414	94,129	63,843	938	163,324

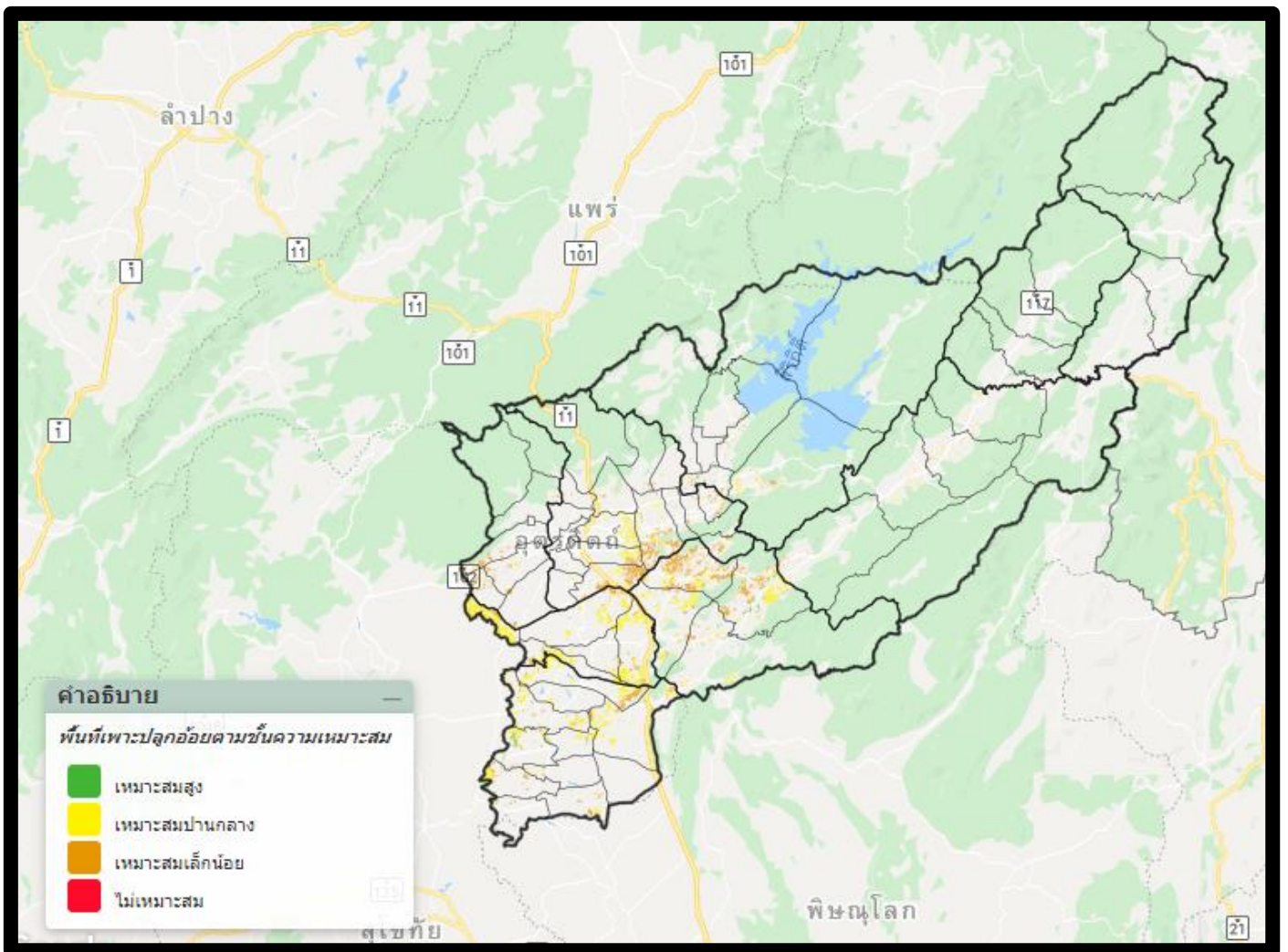

ที่มา : แผนที่เกษตรเพื่อการบริหารจัดการเชิงรุก Agri-Map กรมพัฒนาที่ดิน ณ 30 กันยายน 2563

## 2. ข้อมูลด้านการเกษตร (ด้านพืช ด้านปศุสัตว์ ด้านประมง)

## 2.1 ด้านการปลูกพืชเศรษฐกิจของจังหวัด ปีการผลิต 2562/2563

ชนิดพืช	จำนวน เกษตรกร (ราย)	เนื้อที่ เพาะปลูก (ไร่)	เนื้อที่ เก็บเกี่ยว (ไร่)	ผลผลิต ที่เก็บเกี่ยวได้ (ตัน)	ผลผลิตเฉลี่ย ต่อไร่ (กิโลกรัม)	ราคา เกษตรกร ขายได้เฉลี่ย (บาท/ กิโลกรัม)	มูลค่า (ล้าน บาท)
ข้าวนาปี 62/63 (รอบที่ 1)	41,300	582,849	529,032	313,034	688	7.50	2.34
ข้าวนาปรัง 62/63 (รอบที่ 2)	11,253	238,168	237,527	150,200	700	8.70	13.06
ข้าวโพดเลี้ยงสัตว์ (ฤดูฝน)	8,160	131,433	131,433	124,467	947	7	0.87
ทุเรียนหมอนทอง	4,327	30,460	23,620	21,258	900	95	2.01
ทุเรียนหลงลับแล	838	2,612	1,850	1,400.45	757	350	4.9
ทุเรียนหลินลับแล	370	523	175	105.88	605	500	0.05
ทุเรียนพื้นเมือง	1,143	7,548	6,850	4,644.30	678	35	1.62
ลองกอง	6,545	27,636	21,549	33,335.64	1,460	25	0.83
สาบคาด	5,266	8,682	8,682	4,341	563	10	0.04
สับประรด	1,110	18,777	18,569	59,477	4,000	7	0.04
มะม่วงหิมพานต์	3,400	27,286	23,974	7,192.20	300	40	0.28
มะขามหวาน	2,455	15,278.5	14,620	7,310	500	60	0.43
มะปรางหวาน	247	598	507	253.50	500	70	0.01
มะยงชิด	375	1,585	917	641.90	700	90	0.05
มังคุด	474	672	454	227	500	25	0.05
กล้วยน้ำว้า	1,374	12,183	12,037	21,666.60	1,800	8	0.17
หอมแดง	270	2,958	2,945	6,753	2,650	10	0.06
หอมแบ่ง	825	2,277	2,277	5,920.20	260	15	0.08
กระเทียม	75	245	241	124	1,012	35	0.04
มันสำปะหลัง	1,490	39,943	39,943	135,806.20	3,400	2.30	0.31
อ้อยโรงงาน	3,491	99,850	99,850	1,085,369.50	10,870	0.70	0.75
ยางพารา	1,430	22,796	11,209.5	1,457.24	130	25	0.03
ปาล์มน้ำมัน	88	4,462	4,036	3,243	1,550	3	0.09

ที่มา : สำนักงานเกษตรจังหวัดอุตรดิตถ์ ข้อมูล ณ 30 กันยายน 2563



2.2 สัดส่วนผลผลิตออกสู่ตลาดของสินค้าเกษตร จังหวัดอุตรดิตถ์ (รายเดือน)

ชนิดพืช	ช่วงเวลาผลผลิตออกสู่ตลาด											
	ม.ค.	ก.พ.	มี.ค.	เม.ย.	พ.ค.	มิ.ย.	ก.ค.	ส.ค.	ก.ย.	ต.ค.	พ.ย.	ธ.ค.
ข้าวนาปี 62/63 (รอบที่ 1)								2.6	5.15	14.5	49.75	28
หอมแดง	16.87	7	33.5	8.28							7.5	26.85
หอมแบ่ง	16.87	15.75	26.85	7.88			5.2	2.8	2.5	3.35	7.4	11.4
กระเทียม	6	33	27.5	20.5	10							3
ข้าวโพดเลี้ยงสัตว์ (ฤดูฝน)								8.5	45.25	40.5	5.75	
มันสำปะหลัง	20	16	20	7						3	18	16
อ้อยโรงงาน	23.95	23.25	22	8.8							3	19
ทุเรียน					10	25	20	30	15			
ลองกอง								2	15	60	20	3
กลางสาด									10	45	35	10
สับปะรด					5	35	30	5	5	5	7	8
เงาะโรงเรียน						20	40	25	15			
มะม่วงหิมพานต์			15	55	20	10						
มะขามหวาน	30	40	30									
มะปรางหวาน		20	35	30	15							
มะยงชิด		15	55	25	5							
มังคุด					5	10	30	35	20			
มะม่วง				25	50	20	5					

■ : สัดส่วนการออกสู่ตลาดปกติ ■ : สัดส่วนการออกสู่ตลาดสูงสุด ที่มา : สำนักงานเกษตรจังหวัดอุตรดิตถ์ ปี 2562

2.3 ด้านการปศุสัตว์ของจังหวัด ปี 2562

ชนิดสัตว์	จำนวนเกษตรกร (ราย)	จำนวนสัตว์ (ตัว)	ข้อมูลผลผลิต		ราคาเฉลี่ย (บาท/หน่วย)	มูลค่าผลผลิต (บาท/ปี)
			จำนวน	หน่วยนับ		
ไก่พื้นเมือง	31,350	1,003,265	1,003,265	ตัว/ปี	120 บาท/ตัว	120,391,800
ไก่เนื้อ	34	431,500	431,500	ตัว/ปี	76 บาท/ตัว	32,794,000
ไก่ไข่	49	1,758,544	496,400,000	ฟอง/ปี	2.5 บาท/ฟอง	1,241,000,000
เป็ดไข่	28	80,580	23,529,360	ฟอง/ปี	3 บาท/ฟอง	70,588,080
สุกรขุน	635	43,341	43,341	ตัว/ปี	7,000 บาท/ตัว	303,387,000
กระบือ	1,520	17,677	17,677	ตัว/ปี	32,000 บาท/ตัว	565,664,000
โค	2,912	39,246	39,246	ตัว/ปี	25,000 บาท/ตัว	981,150,000

ที่มา : สำนักงานปศุสัตว์จังหวัดอุตรดิตถ์ ปี 2562

2.4 ด้านการเพาะเลี้ยงประมงของจังหวัด ปี พ.ศ. 2563

ด้านการเพาะเลี้ยงประมงของจังหวัด ปี พ.ศ. 2563

ชนิดปลา	จำนวน เกษตรกร (ราย)	พื้นที่การเลี้ยง		ผลผลิต (กิโลกรัม)	ราคาเฉลี่ย (บาท/กม.)	มูลค่าผลผลิต (บาท)
		จำนวนพื้นที่ (ไร่)	จำนวนบ่อ (บ่อ)			
ปลากด	81	7.9082	556	632,088	100	63,208,800
ปลาจิ้น	12	20.25	23	4,635	45	208,575
ปลาช่อน	34	38.1695	58	16,785	100	1,678,500
ปลาดุก	739	619.2742	1136	374,566	60	22,473,936
ปลาตะเพียน	822	806.9975	1160	294,840	45	13,267,800
ปลาหับทิม/นิลแดง	306	495.7398	3727	4,820,724	80	385,657,920
ปลานวลจันทร์เทศ	14	15.25	27	4,455	45	200,475
ปลานิล	4402	3945.2887	8506	4,819,122	75	361,434,150
ปลาไน	76	99.8756	133	32,625	45	1,468,125
ปลาอีสก	74	88.425	120	26,352	45	1,185,840
ปลาแรด	36	19.9411	54	44,595	80	3,567,600
ปลาสลิด	4	7.25	6	5,445	120	653,400
ปลาสรวย	227	329.2019	432	105,300	60	6,318,000
ปลาหมอไทย	23	55.07	42	23,175	80	1,854,000
ปลาน้ำจืดอื่นๆ	31	9.9281	68	63,225	45	2,845,125
<b>รวม</b>	<b>6,881</b>	<b>6,559</b>	<b>16,048</b>	<b>11,267,932</b>	<b>1,025</b>	<b>866,022,246</b>

ที่มา : สำนักงานประมงจังหวัดอุดรดิตถ์ สิงหาคม 2563

3. ข้อมูลแหล่งน้ำเพื่อการเกษตร

3.1 ข้อมูลระบบน้ำในเขตชลประทาน และนอกเขตชลประทาน

จังหวัดอุดรดิตถ์ มีพื้นที่ชลประทานและระบบชลประทาน ทั้งหมด 124,113 ไร่ ครอบคลุม ทั้ง 5 อำเภอ 10 ตำบลได้แก่ อำเภอเมืองอุดรดิตถ์ ตำบลบ้านด่าน ตำบลน้ำริด ตำบลบ้านด่านนาขาม และ ตำบลบ้านเกาะ พื้นที่ส่งน้ำจำนวน 37,708 ไร่ อำเภอฟากท่า ตำบลนาไพร พื้นที่ส่งน้ำ จำนวน 1,500 ไร่ อำเภอน้ำปาด ตำบลน้ำไคร้ พื้นที่ส่งน้ำ จำนวน 18,028 ไร่ อำเภอท่าปลา ตำบลท่าปลา พื้นที่ส่งน้ำจำนวน 1,500 ไร่ และอำเภอพิชัย ตำบลคอรุ่ม ตำบลท่ามะเฟือง และตำบลพญาแมน พื้นที่ส่งน้ำจำนวน 42,587 ไร่ ทั้งนี้ ยังมีเขื่อนสิริกิติ์ ซึ่งเป็นโครงการชลประทานขนาดใหญ่สร้างปิดกั้นแม่น้ำน่านที่บริเวณตำบลผาเลือด อำเภอท่าปลา โดยเป็นเขื่อนดินที่ใหญ่ที่สุดในประเทศไทย และเป็นเขื่อนเอนกประสงค์ เพื่อใช้ประโยชน์ในการผลิต กระแสไฟฟ้าและการชลประทาน เขื่อนสิริกิติ์มีเนื้อที่ประมาณ 284.8 ตารางกิโลเมตรหรือประมาณ 178,000 ไร่ เก็บน้ำได้สูงสุด 9,510 ล้านลูกบาศก์เมตร สร้างเสร็จเมื่อ ปี 2515 และมีอ่างเก็บน้ำ จำนวน 2 แห่ง ได้แก่ อ่างเก็บน้ำคลองตรอน อำเภอน้ำปาด เก็บกักน้ำได้สูงสุด 59 ล้านลูกบาศก์เมตร และอ่างเก็บน้ำห้วยแม่เฉย อำเภอมืองอุดรดิตถ์ เก็บกักน้ำได้สูงสุด 4 ล้านลูกบาศก์เมตร

ที่มา : โครงการชลประทานอุดรดิตถ์

ข้อมูลแหล่งน้ำของจังหวัดอุดรดิตถ์

อำเภอ	แหล่งน้ำในเขตชลประทาน				แหล่งน้ำนอกเขตชลประทาน		
	ขนาดใหญ่ (แห่ง) / (ความจุ ล้าน ลบ.ม.)	ขนาดกลาง (แห่ง) / (ความจุ ล้าน ลบ.ม.)	ขนาดเล็ก (แห่ง) / (ความจุ ล้าน ลบ.ม.)	สถานีสูบน้ำด้วย ไฟฟ้า / พื้นที่ ส่งน้ำ (ไร่)	แหล่งน้ำ ส.ป.ก. (แห่ง)/ (ความจุ ลบ.ม.)	แหล่งน้ำ พต.	
						บ่อน้ำ พต. (แห่ง)/ (ความจุ ลบ.ม.)	บ่อจืด(แห่ง)/ (ความจุ ล้าน ลบ.ม.)
เมือง อุดรดิตถ์	-	1 แห่ง	5 แห่ง	32 แห่ง	-	3 แห่ง	1,056 แห่ง
	-	4 ล้าน ลบ.ม.	1.41 ล้าน ลบ.ม.	48,333 ไร่	-	141,100 ลบ.ม.	1.33 ล้าน ลบ.ม.
ลับแล	-	-	1 แห่ง	-	-	7 แห่ง	174 แห่ง
	-	-	0.20 ล้าน ลบ.ม.	-	-	253,350 ลบ.ม.	0.21 ล้าน ลบ.ม.
ทองแสนขัน	-	-	1 แห่ง	8 แห่ง	5 แห่ง	4 แห่ง	701 แห่ง
	-	-	0.45 ล้าน ลบ.ม.	10,120 ไร่	58,000 ลบ.ม.	295,860 ลบ.ม.	0.88 ล้าน ลบ.ม.
ตรอน	-	-	1 แห่ง	21 แห่ง	-	2 แห่ง	88 แห่ง
	-	-	0.87 ล้าน ลบ.ม.	65,776 ไร่	-	44,540 ลบ.ม.	0.11 ล้าน ลบ.ม.
พิชัย	-	-	1 แห่ง	45 แห่ง	2 แห่ง	5 แห่ง	533 แห่ง
	-	-	1.94 ล้าน ลบ.ม.	110,770 ไร่	92,100 ลบ.ม.	203,700 ลบ.ม.	0.67 ล้าน ลบ.ม.
ท่าปลา	1 แห่ง	-	5 แห่ง	4 แห่ง	-	7 แห่ง	686 แห่ง
	9,510 ล้าน ลบ.ม.	-	0.81 ล้าน ลบ.ม.	1,170 ไร่	-	627,000 ลบ.ม.	0.86 ล้าน ลบ.ม.
พากทำ	-	-	3 แห่ง	8 แห่ง	-	5 แห่ง	725 แห่ง
	-	-	0.49 ล้าน ลบ.ม.	4,121 ไร่	-	214,800 ลบ.ม.	0.91 ล้าน ลบ.ม.
น้ำปาด	-	1 แห่ง	7 แห่ง	4 แห่ง	-	6 แห่ง	1,230 แห่ง
	-	59 ล้าน ลบ.ม.	1.71 ล้าน ลบ.ม.	1,570 ไร่	-	425,000 ลบ.ม.	1.54 ล้าน ลบ.ม.
บ้านโคก	-	-	8 แห่ง	-	-	8 แห่ง	677 แห่ง
	-	-	2.18 ล้าน ลบ.ม.	-	-	840,000 ลบ.ม.	0.85 ล้าน ลบ.ม.

ที่มา : โครงการชลประทานอุดรดิตถ์, สถานีพัฒนาที่ดินอุดรดิตถ์, สำนักงานปฏิรูปที่ดินอุดรดิตถ์ ปี 2562

โครงการเขื่อนทดน้ำผาจุก จังหวัดอุดรดิตถ์

ตั้งอยู่บ้านคลองนาพง หมู่ 7 ตำบลผาจุก อำเภอเมือง จังหวัดอุดรดิตถ์ ลักษณะโครงการเป็นรูปตัดลำน้ำบริเวณที่ตั้งห้วงาน มีความกว้างระหว่างตลิ่งประมาณ 100 เมตร ระดับของตลิ่งฝั่งซ้ายต่ำกว่าตลิ่งฝั่งขวา มีลาดด้านข้างชันถึงประมาณ 1:1 โดยมีความกว้างของฝิวน้ำในเดือนมิถุนายน 2547 ประมาณ 60 – 70 เมตร ระดับน้ำอยู่ต่ำกว่าตลิ่งประมาณ 10 เมตร ความลึกจากตลิ่งถึงท้องน้ำ ประมาณ 15 เมตร

วัตถุประสงค์โครงการ

1. เพื่อให้การบริหารจัดการน้ำในลุ่มน้ำน่านตอนล่างเกิดประสิทธิภาพสูงสุด ครอบคลุม พื้นที่อำเภอเมืองอุดรดิตถ์ อำเภอลับแล อำเภอตรอน อำเภอพิชัย จังหวัดอุดรดิตถ์ และอำเภอพรหมพิราม จังหวัดพิษณุโลก
2. เพื่อพัฒนาระบบชลประทาน ประมาณ 481,400 ไร่ (พัฒนาพื้นที่เกษตรน้ำฝนที่มีศักยภาพให้เป็นพื้นที่ชลประทาน ประมาณ 304,000 ไร่ และส่งน้ำสนับสนุนและปรับเปลี่ยนระบบส่งน้ำ จากเดิมโดยการสูบน้ำด้วยไฟฟ้า เป็นระบบส่งน้ำด้วยแรงโน้มถ่วง ประมาณ 134,800 ไร่ และพื้นที่โครงการชลประทานน้ำริด จังหวัดอุดรดิตถ์ ประมาณ 42,600 ไร่)

ผลประโยชน์โครงการ

1. การบริหารจัดการน้ำในลุ่มน้ำน่านตอนล่างบริเวณอำเภอเมืองอุดรดิตถ์ อำเภอลับแล อำเภอตรอน อำเภอพิชัย จังหวัดอุดรดิตถ์ อำเภอพรหมพิราม และอำเภอวัดโบสถ์ จังหวัดพิษณุโลก เกิดประสิทธิภาพสูงสุด
2. สามารถส่งน้ำให้พื้นที่ชลประทานในเขตโครงการ ประมาณ 481,400 ไร่
3. ส่งน้ำเพื่อการอุปโภค-บริโภค อุตสาหกรรม และรักษาระบบนิเวศในแม่น้ำน่าน



### 3.2 ข้อมูลน้ำบาดาล

ที่	อำเภอ	การเกษตร (บ่อ)	อุปโภค-บริโภค (บ่อ)	รวม
1	เมืองอุดรดิตถ์	5	283	288
2	ลับแล	18	204	222
3	ทองแสนขัน	-	64	64
4	ตรอน	28	83	111
5	พิชัย	142	132	274
6	ท่าปลา	-	76	76
7	พากท่า	-	11	11
8	น้ำปาด	-	58	58
9	บ้านโคก	-	28	28
รวมทั้งหมด		193	939	1,132

ที่มา : กรมทรัพยากรน้ำบาดาล ปี 2562

#### 4. ข้อมูลเกษตรปลอดภัย/เกษตรอินทรีย์จังหวัดอุดรดิตถ์

จังหวัดอุดรดิตถ์มีพื้นที่การใช้ประโยชน์ที่ดินทั้งหมด จำนวน 4,899,120 ไร่ เป็นพื้นที่การเกษตรจำนวน 1,679,836 ไร่ คิดเป็นร้อยละ 34.14 ของพื้นที่ทั้งหมด โดยเป็นพื้นที่การทำเกษตรอินทรีย์จำนวน 1,893.9325 ไร่ เกษตรกร 183 ราย และพื้นที่การทำเกษตรปลอดภัย จำนวน 25,149.7376 ไร่ รวมทั้งหมด 27,043.6701 ไร่ รายละเอียดดังนี้

##### 4.1. การทำเกษตรอินทรีย์ พื้นที่รวม 1,93.9325 ไร่ เกษตรกร 191 ราย ประกอบด้วย

##### 4.1.1 ข้าวอินทรีย์ พื้นที่ 1,924.16 ไร่ 198 แปลง เกษตรกร 177 ราย แบ่งเป็น

##### 1) ข้าวอินทรีย์แบบรายเดี่ยว พื้นที่ 661.75 ไร่ 71 แปลง เกษตรกร 65 ราย

พื้นที่ที่ได้รับการรับรอง	ราย	แปลง	พื้นที่ (ไร่)	ปริมาณผลผลิต (ตัน)	แหล่งจำหน่าย
อำเภอพิชัย	8	10	110.75	60.912	บ.เดอะสุขเฮ้าส์/ โรงสี
อำเภอตรอน	6	7	45.00	24.750	บ.เดอะสุขเฮ้าส์/ โรงสี
อำเภอลับแล	21	21	253.00	140.500	สหกรณ์
อำเภอทองแสนขัน	1	1	2.00	1.100	บ.เดอะสุขเฮ้าส์
อำเภอเมืองอุดรดิตถ์	29	32	250.75	137.912	บ.เดอะสุขเฮ้าส์/ โรงสี
รวม	65	71	661.00	365.174	

ที่มา : ศูนย์เมล็ดพันธุ์ข้าวแพร่ ข้อมูล ณ วันที่ 13 ส.ค. 2563

2) ข้าวอินทรีย์แบบกลุ่ม พื้นที่ 1,181.25 ไร่ 126 แปลง เกษตรกร 112 ราย

2.1) กลุ่มปี 2560 ผ่านการตรวจประเมินข้าวอินทรีย์ระยะปรับเปลี่ยน (T2) ปี 2561  
เข้าสู่การรับรอง Organic Thailand (T3) ปี 2562 จำนวน 5 กลุ่ม พื้นที่ 755.25 ไร่ 88 แปลง เกษตรกร 78 ราย

พื้นที่ดำเนินงาน	กลุ่มข้าวอินทรีย์	ราย	แปลง	พื้นที่ (ไร่)	ปริมาณผลผลิต	แหล่งจำหน่าย
อำเภอพิชัย	วิสาหกิจชุมชนกลุ่มเกษตรอินทรีย์ พัฒนาชุมชน	21	23	200.50	110.220	โรงสี
	รวมพลังบ้านคลองกล้วย	17	18	114.00	62.700	โรงสี
อำเภอลับแล	ศูนย์จัดการดินปุ๋ยชุมชนบ้านไผ่เขียว	10	12	124.00	68.200	จำหน่ายเอง
	วิสาหกิจชุมชนเกษตรกรรมปลอดภัย สารพิษตามแนวพระราชดำริ	13	14	186.00	102.300	โรงสี
อำเภอทองแสนขัน	วิสาหกิจชุมชนเกษตรอินทรีย์ บ้านโคกงาม	17	21	130.75	71.912	โรงสี
<b>รวม</b>		<b>78</b>	<b>88</b>	<b>755.25</b>	<b>415.332</b>	

ที่มา : ศูนย์เมล็ดพันธุ์ข้าวแพร่ ข้อมูล ณ วันที่ 16 ก.ค. 2563

2.2) กลุ่มปี 2562 ผ่านการตรวจประเมินระบบการผลิตข้าวอินทรีย์เบื้องต้น (T1)  
ปี 2562 จำนวน 1 กลุ่ม พื้นที่ 426 ไร่ 38 แปลง เกษตรกรจำนวน 34 ราย

พื้นที่ดำเนินงาน	กลุ่มข้าวอินทรีย์	ราย	แปลง	พื้นที่ (ไร่)	ปริมาณผลผลิต	แหล่งจำหน่าย
อำเภอลับแล	ข้าวอินทรีย์อำเภอลับแล	34	38	426	234.300	โรงสี
<b>รวม</b>		<b>34</b>	<b>38</b>	<b>426</b>	<b>234.300</b>	

ที่มา : ศูนย์เมล็ดพันธุ์ข้าวแพร่ ข้อมูล ณ วันที่ 16 ก.ค. 2563

#### 4.2 พืชอินทรีย์ แยกเป็นรายอำเภอ พื้นที่รวม 81.19 ไร่ 15 แปลง จำนวนเกษตรกร 14 ราย

พื้นที่ที่ได้รับการรับรอง	ราย	แปลง	พื้นที่ (ไร่)
<b>อำเภอเมืองอุตรดิตถ์</b>	<b>7</b>	<b>8</b>	<b>55.00</b>
พืชสมุนไพร (ไพล)	1	2	30.00
พืชไม้ผล (เงาะ)	2	2	18.00
พืชผสมผสาน	1	1	6.00
พืชผัก	3	3	1.00
<b>อำเภอท่าปลา</b>	<b>2</b>	<b>2</b>	<b>15.25</b>
พืชผสมผสาน	1	1	15.00
พืชผัก	1	1	0.25
<b>อำเภอลับแล</b>	<b>2</b>	<b>2</b>	<b>6.25</b>
พืชผสมผสาน	2	2	6.25
<b>อำเภอทองแสนขัน</b>	<b>2</b>	<b>2</b>	<b>4.25</b>
พืชผสมผสาน	1	1	4.25
พืชไม้ผล (เงาะ)	1	1	35.00
<b>อำเภอพิชัย</b>	<b>1</b>	<b>1</b>	<b>0.44</b>
พืชผัก	1	1	0.44
<b>รวม</b>	<b>14</b>	<b>15</b>	<b>81.19</b>

ที่มา : ศูนย์วิจัยและพัฒนาการเกษตรจังหวัดอุตรดิตถ์ ข้อมูล ณ วันที่ 17 ก.ค. 2563

4.3 การทำเกษตรปลอดภัย พื้นที่รวม 25,212.06 ไร่ ประกอบด้วย

4.3.1 ข้าว GAP พื้นที่รวม 25,212.06 ไร่ 2,297 แปลง เกษตรกร 1,980 ราย แบ่งเป็น

1) ข้าว GAP แบบรายเดี่ยว พื้นที่ 10,792.75 ไร่ 852 แปลง เกษตรกร 764 ราย

พื้นที่ดำเนินงาน	ราย	แปลง	พื้นที่ (ไร่)	ผลผลิต (ตัน)	แหล่งจำหน่าย
อำเภอเมืองอุดรดิตถ์	181	181	2,056	1,542.000	สหกรณ์
อำเภอลับแล	100	121	1,751.25	1,313.437	สหกรณ์
อำเภอตรอน	157	158	2,202.5	1,651.875	สหกรณ์
อำเภอพิชัย	229	253	3,729	2,796.750	สหกรณ์
อำเภอทองแสนขัน	97	139	1,054	790.500	สหกรณ์
<b>รวม</b>	<b>764</b>	<b>852</b>	<b>10,792.75</b>	<b>8,094.562</b>	สหกรณ์

ที่มา : ศูนย์เมล็ดพันธุ์ข้าวแพร่ ข้อมูล ณ วันที่ 16 ก.ค. 2563 (เกษตรกรที่ได้รับการรับรองฯ ในปี 2560-2563)

2) ข้าว GAP แบบกลุ่ม ภายใต้โครงการระบบส่งเสริมเกษตรแบบแปลงใหญ่ จำนวน 13 แปลงใหญ่ 22 กลุ่ม (ICS) พื้นที่ 12,200.25 ไร่ 845 แปลง เกษตรกร 616 ราย

กลุ่มที่	ชื่อแปลงใหญ่	ชื่อกลุ่ม ICS	ราย	แปลง	พื้นที่ (ไร่)
1	สหกรณ์ผู้ใช้น้ำสถานีสูบน้ำด้วยไฟฟ้าบ้านท้ายวัดพญาปิ่นแดน จำกัด	สหกรณ์ผู้ใช้น้ำสถานีสูบน้ำด้วยไฟฟ้าบ้านท้ายวัดพญาปิ่นแดน จำกัด	41	41	905.00
2	สหกรณ์การเกษตรท่าพญา จำกัด	เกษตรก้าวหน้า	28	28	485.00
3		เกษตรยั่งยืน	26	26	493.00
4		ข้าวอินทรีย์	29	29	423.25
5		ท่าพญา	20	20	437.00
6	สหกรณ์ผู้ใช้น้ำสถานีสูบน้ำด้วยไฟฟ้าบ้านโรงหม้อ	สหกรณ์ผู้ใช้น้ำสถานีสูบน้ำด้วยไฟฟ้าบ้านโรงหม้อ	30	30	498.00
7	สหกรณ์นิคมพิชัยภูเบนทร์	สหกรณ์นิคมพิชัยภูเบนทร์	32	32	318.50
8	สหกรณ์การเกษตรบ้านหม้อ จำกัด	สหกรณ์การเกษตรบ้านหม้อ 1	28	28	401.00
9		สหกรณ์การเกษตรบ้านหม้อ 4	27	27	391.00
10	สหกรณ์ผู้ใช้น้ำสถานีสูบน้ำด้วยไฟฟ้าบ้านดอนโพ จำกัด	สหกรณ์ผู้ใช้น้ำสถานีสูบน้ำด้วยไฟฟ้าบ้านดอนโพธิ์ จำกัด ๒	33	142	1,107.25
11		สหกรณ์ผู้ใช้น้ำสถานีสูบน้ำด้วยไฟฟ้าบ้านดอนโพธิ์ จำกัด ๓	34	111	988.00
12	สหกรณ์การเกษตรเมืองลับแล จำกัด	ดงสระแก้วเหนือและใต้	30	30	1,267.00
13		ห้วยไร่ น้ำโจรส	37	37	1,051.00
14	สหกรณ์การเกษตรปฏิรูปที่ดินหนองกอก จำกัด	สหกรณ์การเกษตรปฏิรูปที่ดินหนองกอก 1	27	44	295.25
15	สหกรณ์ผู้ใช้น้ำสถานีสูบน้ำด้วยไฟฟ้าบ้านแสนขัน จำกัด	สหกรณ์ผู้ใช้น้ำสถานีสูบน้ำด้วยไฟฟ้าบ้านแสนขัน	32	32	521.00
16	กลุ่มเกษตรกรทำนาแสนขัน 3	เกษตรกรทำนาแสนขัน ๓	30	30	484.00
17	สหกรณ์ผู้ใช้น้ำสถานีสูบน้ำด้วยไฟฟ้าบ้านไร่ จำกัด	ผู้ผลิตข้าวบ้านไร่	30	56	431.00
18	สหกรณ์ผู้ใช้น้ำสถานีสูบน้ำด้วยไฟฟ้าบ้านวังหิน จำกัด	ทำสักพัฒนา	11	11	327.00
19		หาดสองแควหมดหน้	16	16	387.00
20		วังแดง 1 ก้าวหน้า	20	20	283.00
21		วังแดงร่วมใจ	24	24	404.00
22	สหกรณ์การเกษตรท่าปลา จำกัด	สหกรณ์การเกษตรท่าปลา จำกัด	31	31	303.00
<b>รวมทั้งสิ้น</b>			<b>616</b>	<b>845</b>	<b>12,200.25</b>

ที่มา : ศูนย์เมล็ดพันธุ์ข้าวแพร่ ข้อมูล ณ วันที่ 16 ก.ค. 2563



4.4.2 พืช GAP ได้รับการรับรองจากกรมวิชาการเกษตร แยกเป็นรายอำเภอ รวม 600 ราย 600 แปลง

พื้นที่ที่ได้รับการรับรอง	ราย	แปลง	พื้นที่ (ไร่)	ปริมาณผลผลิต(ตัน)
<b>อำเภอเมืองอุดรดิตถ์</b>	<b>79</b>	<b>79</b>	<b>205.9</b>	<b>79.02</b>
พืชผัก	19	19	2.19	2.2
กล้วยน้ำว้า	4	4	5.75	2.2
ทุเรียนหมอนทอง	17	17	30.5	16.22
เงาะ	1	1	10	3
ชมพูทับทิมจันทร์	1	1	1	0.5
แตงโม	1	1	0.25	2
ถั่วฝักยาว	1	1	0.25	0.1
ฝรั่ง	5	5	3	0.95
พริกไทย	1	1	1	0.5
มะนาว	5	5	11.9	21.65
มะม่วง	4	4	34.5	17
มะยงชิด	10	10	76.25	4.55
ลองกอง	5	5	25.5	5.6
มะเขือ	4	4	3.31	2.5
มะเดื่อฝรั่ง	1	1	0.5	0.05
<b>อำเภอพิชัย</b>	<b>46</b>	<b>46</b>	<b>163.72</b>	<b>422.07</b>
กล้วย	6	6	20	317.5
กวางตุ้งฮ่องเต้	1	1	0.6	0.7
ขมิ้น	6	6	1.25	0.77
คะน้า	1	1	0.06	0.07
แตงกวา	3	3	3.25	5.15
มะดัน	1	1	2	0.3
มะนาว	2	2	5.25	1
มะม่วง	5	5	89.25	48.7
มะยงชิด	3	3	15.25	2
มะระจีน	5	5	12.5	20.8
เมล่อน	1	1	0.5	0.8
เสาวรส	1	1	1	1
ถั่วฝักยาว	1	1	0.06	0.15

พื้นที่ที่ได้รับการรับรอง	ราย	แปลง	พื้นที่ (ไร่)	ปริมาณผลผลิต(ตัน)
บวบเหลี่ยม	1	1	0.25	0.1
ไผ่หวาน	1	1	0.5	0.2
ฝรั่ง	2	2	10.25	20.2
ไพล	1	1	0.25	0.2
ฟักทอง	1	1	0.25	0.2
ฟ้าทะลายโจร	1	1	0.25	0.03
มะเขือเทศ	2	2	0.75	1.2
<b>อำเภอตรอน</b>	<b>7</b>	<b>7</b>	<b>76.75</b>	<b>18.4</b>
กล้วย	3	3	50	14
มะนาว	2	2	0.75	1.1
มะม่วง	2	2	26	3.3
<b>อำเภอทองแสนขัน</b>	<b>2</b>	<b>2</b>	<b>8</b>	<b>4</b>
ข้าวโพดหวาน	1	1	2	2
มะพร้าวน้ำหอม	1	1	6	2
<b>อำเภอลับแล</b>	<b>253</b>	<b>253</b>	<b>606.99</b>	<b>634.67</b>
กล้วย	3	3	4.75	1.8
ขนุน	1	1	0.25	0.5
ทุเรียน	138	138	355.25	485.07
ฝรั่ง	1	1	0.25	0.2
มะไฟ	1	1	1	0.2
มะยงชิด	14	14	70.25	24.05
มังคุด	3	3	2	0.7
ลองกอง	80	80	165.93	119.25
กลางสาด	3	3	2.5	1.6
หน่อไม้ฝรั่ง	1	1	1	0.6
เห็ด	8	8	3.81	0.7
<b>อำเภอท่าปลา</b>	<b>77</b>	<b>77</b>	<b>399.9</b>	<b>52.15</b>
กล้วย	3	3	18.25	7.3
กาแฟ	9	9	42.5	4.7
ฟักบัวเตอร์นัท	1	1	0.18	0.6
มะเขือเทศเชอร์รี่	1	1	0.18	0.2
มะไฟ	1	1	2	0.4

พื้นที่ที่ได้รับการรับรอง	ราย	แปลง	พื้นที่ (ไร่)	ปริมาณผลผลิต(ตัน)
ลำไย	1	1	2	0.2
สตอ	1	1	2	0.3
มะม่วงหิมพานต์	57	57	331	37.55
เมล่อน	1	1	0.54	0.5
ลองกอง	2	2	1.25	0.4
<b>อำเภอป่าด</b>	<b>58</b>	<b>58</b>	<b>436.5</b>	<b>768.85</b>
กระเทียมหัว	16	16	28.75	37.35
สับปะรด	42	42	407.75	731.5
<b>อำเภอปากท่า</b>	<b>44</b>	<b>44</b>	<b>168</b>	<b>50.63</b>
ผักหวานป่า	1	1	1	0.1
ฝรั่ง	1	1	2	2
มะขามหวาน	21	21	119.5	17.03
หน่อไม้ฝรั่ง	17	17	27.25	11.5
หอมแดง	4	4	18.25	20
<b>อำเภอบ้านโคก</b>	<b>34</b>	<b>34</b>	<b>153.3</b>	<b>164.3</b>
แก้วมังกร	2	2	8.5	1.7
ขมิ้นชัน	2	2	0.37	0.23
เงาะ	1	1	4.5	1
ถั่วฝักยาว	1	1	0.25	0.3
ผักชี	1	1	0.06	0.15
ผักบุ้งจีน	1	1	0.06	0.1
ไพล	1	1	0.5	0.35
มะขามหวาน	22	22	136.5	159.57
มะเขือเทศราชินี	1	1	0.5	0.3
มะนาว	1	1	2	0.5
หอมแบ่ง (ต้นหอม)	1	1	0.06	0.1
<b>รวม</b>	<b>600</b>	<b>600</b>	<b>2,219.06</b>	<b>2,194.09</b>

ที่มา : ศูนย์วิจัยและพัฒนาการเกษตรจังหวัดอุดรธานี ข้อมูล ณ วันที่ 16 มี.ค. 2563



4.3.3 ปศุสัตว์ GAP จำนวน 4 ชนิด 194 ฟาร์ม แบ่งเป็น

ชนิด	จำนวน (ฟาร์ม)	ปริมาณผลผลิต	แหล่งจำหน่าย
1. สุกร	30	95,930 ตัว	บริษัท / ในและต่างจังหวัด
2. ไก่ไข่	45	976,150 ฟอง	บริษัท / ในและต่างจังหวัด
3. ไก่เนื้อ	42	620,500 ตัว	บริษัท
4. ผึ้ง	77	601,900 ลิตร	เชียงใหม่

ที่มา : สำนักงานปศุสัตว์จังหวัดอุดรดิตต์ ข้อมูล ณ วันที่ 20 ก.พ. 2563

4.3.4 ประมง

- GAP จำนวน 206 ฟาร์ม แยกเป็น ปลานิล 174 ฟาร์ม ปลาอื่นๆ 32 ฟาร์ม
- Safety Level จำนวน 149 ฟาร์ม

ที่มา : สำนักงานประมงจังหวัดอุดรดิตต์ ข้อมูล ณ วันที่ 16 มี.ค. 2563

4.4. การรับรอง PGS พื้นที่รวม 1,396.21 ไร่ ประกอบด้วย

4.4.1. กลุ่มปี 2562 ผ่านการตรวจประเมิน PGS ปี 2562 จำนวน 5 กลุ่ม

พื้นที่ 367 ไร่ 63 แปลง เกษตรกรจำนวน 63 ราย

พื้นที่ดำเนินงาน	ชื่อกลุ่ม	ราย	แปลง	พื้นที่ (ไร่)
อำเภอทองแสนขัน	เกษตรกรอินทรีย์บ่อทอง	5	5	50.00
อำเภอเมือง	เกษตรกรอินทรีย์ป่าเซ่า	12	12	16.00
อำเภอท่าปลา	เกษตรกรอินทรีย์น้ำหมัน	12	12	36.75
อำเภอพิชัย	เกษตรกรอินทรีย์ท่าสัก	20	20	5.00
อำเภอลับแล	เกษตรกรอินทรีย์บ้านไผ่เขียว	14	14	259.25
รวม		63	63	367.00

4.4.2. กลุ่มปี 2563 ผ่านการตรวจประเมิน PGS ปี 2562 จำนวน 9 กลุ่ม

พื้นที่ 174.25 ไร่ 48 แปลง เกษตรกรจำนวน 48 ราย

พื้นที่ดำเนินงาน	ชื่อกลุ่ม	ราย	แปลง	พื้นที่ (ไร่)
อำเภอน้ำปาด	เกษตรกรอินทรีย์บ้านใหม่	6	6	20.25
	เกษตรกรอินทรีย์บ้านข้าบูน	6	6	28.00
	เกษตรกรอินทรีย์บ้านมณีแก้ว	6	6	6.00
	เกษตรกรอินทรีย์บ้านธรรมวงศ์	5	5	8.75
อำเภอพากทำ	เกษตรกรอินทรีย์นาไร่เดียว	5	5	13.25
อำเภอทองแสนขัน	เกษตรกรอินทรีย์บ้านหนองหิน	5	5	8.00
อำเภอตรอน	เกษตรกรอินทรีย์บ้านไชยมงคล	5	5	13.00
อำเภอท่าปลา	เกษตรกรอินทรีย์บ้านธรรมวงศ์	5	5	42.00
อำเภอพิชัย	เกษตรกรอินทรีย์นาอิชาง	5	5	35.00
รวม		48	48	174.25

4.3.3. รายเดี่ยว รอกการตรวจประเมิน PGS พื้นที่ 367 ไร่ 854.96 แปลง

เกษตรกรจำนวน 183 ราย

พื้นที่ดำเนินงาน	ชนิดพืช	ราย	แปลง	พื้นที่ (ไร่)	ปริมาณ (ก.ก.)
อำเภอบ้านโคก	กล้วย	50	55	415.00	110,000.00
อำเภอเมือง	ทุเรียน/กลางสาต	30	30	223.00	170,000.00
อำเภอลับแล	ทุเรียน	99	99	216.96	152,455.60
รวม		184	184	854.96	432,455.60

หน่วยงานสนับสนุนข้อมูล :

- ศูนย์เมล็ดพันธุ์ข้าวแพร่
- ศูนย์วิจัยและพัฒนาการเกษตรจังหวัดอุตรดิตถ์
- สำนักงานปศุสัตว์จังหวัดอุตรดิตถ์
- สำนักงานประมงจังหวัดอุตรดิตถ์

5 ข้อมูลสินค้าเกษตรที่ได้รับรองสิ่งบ่งชี้ทางภูมิศาสตร์ (GI)

ชนิดสินค้า	จำนวนพื้นที่ผลผลิต (ไร่)	จำนวนปริมาณผลผลิต (ตัน)
ด้านพืช		
สับปะรดห้วยมุ่น	1,347	5,131.25
ทุเรียนหลงลับแล *	4,376	717.36
ทุเรียนหลินลับแล *	2,301	191.77

ที่มา : สำนักงานเกษตรจังหวัดอุตรดิตถ์ และคณะเกษตรศาสตร์ มหาวิทยาลัยราชภัฏอุตรดิตถ์

\* หมายเหตุ : 1. ทุเรียนหลงลับแลอุตรดิตถ์ ผ่านการตรวจประเมินสินค้าบ่งชี้ทางภูมิศาสตร์ไทย (GI) จำนวน 129 ราย แบ่งออกเป็น 3 กลุ่ม คือ (1) กลุ่มผู้ผลิต จำนวน 84 ราย (2) กลุ่มผู้ประกอบการ จำนวน 4 ราย และ (3) กลุ่มผู้ผลิตและผู้ประกอบการ จำนวน 41 ราย

2. ทุเรียนหลินลับแลอุตรดิตถ์ ผ่านการตรวจประเมินสินค้าบ่งชี้ทางภูมิศาสตร์ไทย (GI) จำนวน 4 ราย แบ่งออกเป็น 3 กลุ่ม คือ (1) กลุ่มผู้ผลิต จำนวน 20 ราย (2) กลุ่มผู้ประกอบการ จำนวน 2 ราย และ (3) กลุ่มผู้ผลิตและผู้ประกอบการ จำนวน 12 ราย

6 ข้อมูลอาสาสมัครเกษตรของจังหวัด

จำนวนอาสาสมัครเกษตรของจังหวัด ปี 2563 (แยกรายสาขา)

อำเภอ	ครูบัญชี	หมอ ดินอาสา	ประมง อาสา	เศรษฐกิจ การเกษตร อาสา	ครูยาง	อาสา สมัคร ส.ป.ก.	อาสา ปศุสัตว์	อาสา ฝนหลวง	อาสาสมัคร สหกรณ์	อาสาสมัคร ชลประทาน	ชาวนา อาสา	เกษตร หมู่บ้าน	สารวัตร เกษตรอาสา	ไหมอาสา
เมืองอุตรดิตถ์	5	176	47	1	0	16	188	8	4	0	0	251	7	1
ตรอน	2	57	41	1	0	6	53	2	5	0	1	47	5	0
ท่าปลา	2	84	31	1	2	0	82	11	0	0	0	115	4	0
น้ำปาด	7	66	28	1	0	2	45	4	0	0	0	58	4	0
พากท่า	1	36	23	1	0	6	34	4	0	0	0	48	7	0
บ้านโคก	2	33	24	1	0	3	30	1	0	0	0	29	4	0
พิชัย	7	114	58	1	0	16	101	4	4	0	1	98	2	0
ลับแล	12	76	22	1	1	7	71	8	4	0	1	91	37	0
ทองแสนขัน	2	56	29	1	4	28	51	1	0	3	0	49	5	0
รวมทั้งสิ้น	40	698	303	9	7	84	655	43	17	3	3	786	75	1

ที่มา : ระบบฐานข้อมูลอาสาสมัครเกษตร (อกม) กรมส่งเสริมการเกษตร ณ วันที่ 05 ธันวาคม พ.ศ. 2563

7. จำนวนประชาชนชาวบ้านของจังหวัดภายใต้โครงการเกษตรตามแนวทฤษฎีใหม่ โดยยึดปรัชญาเศรษฐกิจพอเพียง ปี 2562

อำเภอ	จำนวน (ราย)	ชื่อ - สกุล	ที่ตั้ง
เมืองอุตรดิตถ์	1	นางมารศรี สิงห์เสวก	ศูนย์เครือข่ายประชาชนชาวบ้าน ตำบลวังดิน อำเภอเมือง จังหวัดอุตรดิตถ์
ทองแสนขัน	1	นายจรศักดิ์ เดชะผล	ศูนย์เครือข่ายประชาชนชาวบ้าน ตำบลป่าคาย อำเภอทองแสนขัน จังหวัดอุตรดิตถ์

ที่มา : สำนักงานเกษตรและสหกรณ์จังหวัดอุตรดิตถ์ ปี 2562

8. ข้อมูล Smart Farmer และ Young Smart Farmer ปี พ.ศ. 2562

อำเภอ	จำนวน Smart Farmer (ราย)	จำนวน Young Smart Farmer (ราย)
เมืองอุตรดิตถ์	166	15
ตรอน	48	11
ท่าปลา	80	4
น้ำปาด	33	-
ฟากท่า	117	1
บ้านโคก	27	5
พิชัย	117	14
ลับแล	86	9
ทองแสนขัน	145	4
รวม	819	63

ที่มา : หน่วยงานสังกัดกระทรวงเกษตรและสหกรณ์จังหวัดอุตรดิตถ์ ปี 2562

9. สถาบันเกษตรกรและองค์กรเกษตรกร

9.1 ประเภทสหกรณ์และจำนวนสมาชิก ปี พ.ศ. 2562

ประเภทสหกรณ์	จำนวนสหกรณ์ (แห่ง)	จำนวนสมาชิก (ราย)
สหกรณ์ภาคการเกษตร	78	108,604
สหกรณ์นอกภาคการเกษตร	12	14,556
รวม	90	123,160

ที่มา : สำนักงานสหกรณ์จังหวัดอุตรดิตถ์

9.2 กลุ่มเกษตรกรจังหวัดอุตรดิตถ์ ปี 2562

อำเภอ	กลุ่มเกษตรกร		กลุ่มวิสาหกิจชุมชน		กลุ่มสหกรณ์		กลุ่มแม่บ้านเกษตรกร		กลุ่มยุวเกษตรกร	
	กลุ่ม	สมาชิก	กลุ่ม	สมาชิก	กลุ่ม	สมาชิก	กลุ่ม	สมาชิก	กลุ่ม	สมาชิก
เมืองอุตรดิตถ์	11	2,730	119	1,630	21	53,553	1	5		24
ตรอน	6	861	102	2,179	9	13,255	2	55		5
ท่าปลา	10	2,360	92	1,370	4	5,263	2	-		8
น้ำปาด	22	2,090	90	1,764	4	2,873	6	160		18
ฟากท่า	2	73	63	950	9	5,878	1	-		10
บ้านโคก	3	450	95	1,070	1	1,646	1	10		4
พิชัย	1	73	282	3,880	20	10,198	8	172		30
ลับแล	-	-	120	1,573	3	8,930	3	54		15
ทองแสนขัน	1	71	176	1,979	7	6,425	1	20		5
รวม	56	8,708	1,139	16,395	78	108,021	25	476		119

ที่มา : หน่วยงานสังกัดกระทรวงเกษตรและสหกรณ์จังหวัดอุตรดิตถ์

10. ข้อมูลโรงงานและแหล่งรับซื้อผลผลิตทางการเกษตร

10.1 ข้อมูลโรงงานอุตสาหกรรม จังหวัดอุดรธานี

อำเภอ	ประเภทการเกษตร	ประเภททั่วไป	รวม
เมืองอุดรธานี	35	97	132
ตรอน	9	10	19
ทองแสนขัน	13	22	35
ท่าปลา	-	5	5
น้ำปาด	5	4	9
บ้านโคก	5	2	7
พิชัย	4	18	22
ฟากท่า	1	2	3
ลับแล	3	8	11
รวม	75	168	243

ที่มา : สำนักงานอุตสาหกรรมจังหวัดอุดรธานี ข้อมูล ณ 28 กันยายน 2563

10.2 ข้อมูลโรงสีข้าวของจังหวัดอุดรธานี

ลำดับที่	ผู้ประกอบการ	ที่อยู่	เบอร์โทรศัพท์
1	บ.โรงสีไฟ ช.เฮงไถ่ จก.	81/2 ม.12 5 ถ.อุดรดิตรต์-ตรอน ต.วังแดง อ.ตรอน	055-491038-9
2	บ.สิริวัฒนาธัญกิจ จก.	121 ม.4 ต.วังแดง อ.ตรอน	055-491049-50
3	บ.สิริวัฒนาธัญกิจ จก. (1)	99 ม.2 ถ.อุดรดิตรต์-ตรอน ต.วังแดง อ.ตรอน	081-8881327
4	บจก.โรงสีข้าว ต.ประเสริฐ อุดรดิตรต์	335 ม.8 ถ.วังโปร้ง-ปลายราง ต.วังกะพ้อ อ.เมือง	081-8882543
5	บจก.โรงสีข้าว ต.ประเสริฐ อุดรดิตรต์	335/2 ม.8 ถ.วังโปร้ง-ปลายราง ต.วังกะพ้อ อ.เมือง	081-8882544
6	โรงจ้อยเจริญกิจ	92/5 ม. 2 ต.นาอิน อ.พิชัย	08-1474-4242
7	โรงสีกิจไพศาล	51 ม.5 ต.วังแดง อ.ตรอน	055-491019
8	โรงสีเกศน้ำชัย	36/1 ม.3 ต.ผาจุ อ.เมือง	080-7892271
9	โรงสีเกษมสุข	238 ม.6 ต.วังกะพ้อ อ.เมือง	055-494226
10	โรงสีคะวีรัตน์	238 ม.6 ถ.ศิลาอาสน์ ต.ท่าเสา อ.เมือง	055-411677
11	โรงสีชุมนุมสหกรณ์การเกษตรจังหวัดอุดรธานี จก.	181 ม.4 ถ.บรมอาสน์ ต.บ้านเกาะ อ.เมือง	055-411067
12	โรงสีชุมนุมสหกรณ์เมืองพิชัย จก.	99 ม.9 ต.คอรุม อ.พิชัย	055-402078
13	โรงสีโชคชนวัฒน์	39/1 ม.10 ถ.ตรอน-พิชัย ต.บ้านแก่ง อ.ตรอน	055-825801
14	โรงสีโชคธีรกุล	6 ม.5 ต.ผาจุ อ.เมือง	055-449089
15	โรงสีป้อมจักรศิลป์	12/1 ม.8 ต.หาดกรวด อ.เมือง	081-4740311
16	โรงสีเพชรเจริญ	141 ม. 6 ต.วังกะพ้อ อ.เมือง	0-5549-4393
17	โรงสีไพรัชมงคล	39/4 ม.10 ถ.ตรอน-พิชัย ต.บ้านแก่ง อ.ตรอน	055-825767
18	โรงสีอิมบุญมา	322 ม.5 ต.วังกะพ้อ อ.เมือง	055-494477
19	โรงสีศุภรักษ์	175 ม.4 ถ.บรมอาสน์ ต.บ้านเกาะ อ.เมือง	055-411893
20	โรงสีสหกรณ์การเกษตรเมืองอุดรธานี จก.	181 ม.4 ถ.บรมอาสน์ ต.บ้านเกาะ อ.เมือง	0-5541-1067
21	โรงสีสหไพศาล	86 ม.4 ถ.อุดรดิตรต์-พิชัย ต.วังแดง อ.ตรอน	055-491052-3
22	สหกรณ์การเกษตรเมืองลับแล จก.	61/2 ม.7 ต.ทุ่งยั้ง อ.ลับแล	055-815067
23	ทจก.โรงสีอิมบุญมา	219/1 ถ.อุดรดิตรต์-วังกะพ้อ ม.5 ต.วังกะพ้อ อ.เมือง	089-9602103

ที่มา : กรมการค้าภายใน ปี 2562

## 10.3 ข้อมูลผู้ประกอบการทำข้าวของจังหวัดอุดรดิตถ์

ลำดับที่	ผู้ประกอบการ	อำเภอ
1	กลุ่มเกษตรกรทำนาคิ่งตะเภา	เมือง
2	กลุ่มเกษตรกรทำนาบ่อทอง	ทองแสนขัน
3	กลุ่มเกษตรกรทำนาร้างประดู่	ตรอน
4	กลุ่มเกษตรกรทำนาหาดสองแคว	ตรอน
5	กำไรพืชผล	พิชัย
6	ชุมนุมสหกรณ์เมืองพิชัย จำกัด	พิชัย
7	โชคมาบุญลือ	พิชัย
8	ทำข้าวธนะชัยรุ่งเรือง	พิชัย
9	ทำข้าวบ้านไร่อ้อย	พิชัย
10	ทำข้าวปากอ	พิชัย
11	ทำข้าวเสียบ่อม	พิชัย
12	บจก.โรงสีข้าว ต.ประเสริฐ อุดรดิตถ์ (สาขา)	เมือง
13	บังอร กิ่งพวง	ตรอน
14	ประมุข ป้อมจักรศิลป์	เมือง
15	ประมุข ป้อมจักรศิลป์	เมือง
16	ปิ่นพนา แสนทวีสุข	ลับแล
17	สหกรณ์การเกษตรเต่าไหใต้ จำกัด	พิชัย
18	สหกรณ์การเกษตรทองแสนขัน จำกัด	ทองแสนขัน
19	สหกรณ์การเกษตรบ้านวังตะคร้อ จำกัด	ตรอน
20	สหกรณ์การเกษตรปฏิรูปที่ดินหนองกอก จำกัด	ทองแสนขัน
21	สหกรณ์การเกษตรเมืองตรอน จำกัด	ตรอน
22	สหกรณ์ผู้ใช้น้ำสถานีสูบน้ำด้วยไฟฟ้าคอรุม จำกัด	พิชัย
23	สหกรณ์ผู้ใช้น้ำสถานีสูบน้ำด้วยไฟฟ้าบ้านโคกหม้อ จำกัด	พิชัย
24	สหกรณ์ผู้ใช้น้ำสถานีสูบน้ำด้วยไฟฟ้าบ้านดอนโพ จำกัด	พิชัย
25	สหกรณ์ผู้ใช้น้ำสถานีสูบน้ำด้วยไฟฟ้าบ้านน้ำอ่าง จำกัด	ตรอน
26	สหกรณ์ผู้ใช้น้ำสถานีสูบน้ำด้วยไฟฟ้าบ้านบึง จำกัด	พิชัย
27	สหกรณ์ผู้ใช้น้ำสถานีสูบน้ำด้วยไฟฟ้าบ้านวังพะเนียด จำกัด	พิชัย
28	สหกรณ์ผู้ใช้น้ำสถานีสูบน้ำด้วยไฟฟ้าบ้านไร่ จำกัด	พิชัย
29	สหกรณ์ผู้ใช้น้ำสถานีสูบน้ำด้วยไฟฟ้าบ้านท้ายวัดพญาปันแดน จำกัด	พิชัย
30	หจก.ไทยประเสริฐบ้านแก่ง	ตรอน
31	หจก.โรงสียมบุญมา	เมือง

11. คนพิการที่ประกอบอาชีพเกษตรกรจังหวัดอุดรดิตถ์

อำเภอเมืองอุดรดิตถ์		จำนวน 182 คน	อำเภอพิชัย		จำนวน 190 คน	อำเภอปากทำ		จำนวน 91 คน
1	ตำบลท่าอิฐ	1	31	ตำบลท่าสัก	11	60	ตำบลปากทำ	18
2	ตำบลวังกะพี้	15	32	ตำบลในเมือง	7	61	ตำบลสองคอน	18
3	ตำบลด่านนาขาม	36	33	ตำบลตอชุม	15	62	ตำบลบ้านเสี้ยว	43
4	ตำบลบ้านเกาะ	11	34	ตำบลท่ามะเฟือง	12	63	ตำบลสองห้อง	12
5	ตำบลผาจุก	8	35	ตำบลพญาแมน	19	อำเภอบ้านโคก		จำนวน 63 คน
6	ตำบลท่าเสา	3	36	ตำบลไร่อ้อย	18	64	ตำบลบ้านโคก	16
7	ตำบลหาดกรวด	9	37	ตำบลบ้านดารา	21	65	ตำบลม่วงเจ็ดต้น	14
8	ตำบลคิ่งตะเกา	6	38	ตำบลบ้านหม้อ	15	66	ตำบลนาชุม	10
9	ตำบลน้ำริด	21	39	ตำบลบ้านคคน	6	67	ตำบลบ่อเปี้ย	23
10	ตำบลป่าเช่า	3	40	ตำบลนาอิน	37	รวมทั้งสิ้น 1,173 คน		
11	ตำบลจิ้งจาม	9	41	ตำบลนายาง	29			
12	ตำบลวังดิน	12	อำเภอทองแสนขัน		จำนวน 107 คน	ที่มา : สำนักงานพัฒนาสังคมและความ มั่นคงมนุษย์จังหวัดอุดรดิตถ์ ข้อมูล ณ วันที่ 31 พฤษภาคม 2563		
13	ตำบลบ้านด่าน	15	42	ตำบลฝักขวง	46			
14	ตำบลขุนฝาง	6	43	ตำบลป่าคาย	27			
15	ตำบลหาดจิ้ง	22	44	ตำบลบ่อทอง	25			
16	ตำบลแสนตอ	2	45	ตำบลน้ำพี	9			
17	ตำบลถ้ำกลอง	3	อำเภอท่าปลา		จำนวน 130 คน			
อำเภอลับแล		จำนวน 137 คน	46	ตำบลท่าปลา	15			
18	ตำบลศรีพนมมาศ	7	47	ตำบลร่วมจิต	5			
19	ตำบลทุ่งยั้ง	12	48	ตำบลจริม	9			
20	ตำบลไผ่ล้อม	18	49	ตำบลผาเลือด	22			
21	ตำบลฝายหลวง	20	50	ตำบลหาดลำ	42			
22	ตำบลแม่พูล	43	51	ตำบลน้ำหมัน	13			
23	ตำบลชัยจุมพล	18	52	ตำบลนางพญา	24			
24	ตำบลนากกก	8	อำเภอน้ำปาด		จำนวน 171 คน			
25	ตำบลด่านแม่คำมัน	11	53	ตำบลแสนตอ	23			
อำเภอตรอน		จำนวน 102 คน	54	ตำบลบ้านฝาย	31			
26	ตำบลบ้านแก่ง	29	55	ตำบลเด่นเหล็ก	24			
27	ตำบลวังแดง	23	56	ตำบลน้ำไคร้	13			
28	ตำบลน้ำอ่าง	31	57	ตำบลน้ำไผ่	34			
29	ตำบลหาดสองแคว	11	58	ตำบลห้วยมุ่น	9			
30	ตำบลข่อยสูง	8	59	ตำบลท่าแฝก	37			