



คู่มือการเสนอขอรับเงินสนับสนุน

จากกองทุนปรับโครงสร้างการผลิตภาคเกษตร
เพื่อเพิ่มขีดความสามารถการแข่งขันของประเทศ



กองทุนปรับโครงสร้างการผลิตภาคเกษตรเพื่อเพิ่มขีดความสามารถการแข่งขันของประเทศ

สำนักงานเศรษฐกิจการเกษตร กระทรวงเกษตรและสหกรณ์

คู่มือการเสนอขอรับเงินสนับสนุน
จากกองทุนปรับโครงสร้างการผลิตภาคเกษตร
เพื่อเพิ่มขีดความสามารถการแข่งขันของประเทศ

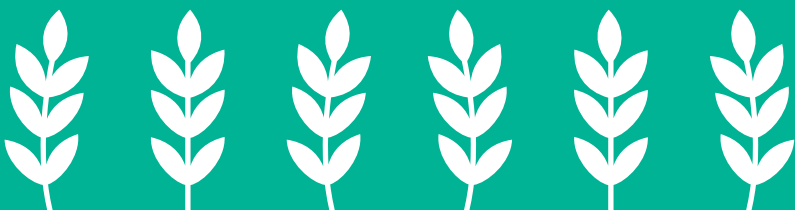

คู่มือการเสนอขอรับเงินสนับสนุน จากกองทุนปรับโครงสร้างการผลิตภาคเกษตร เพื่อเพิ่มขีดความสามารถการแข่งขันของประเทศ

พิมพ์ครั้งที่ 1 : เมษายน 2566
จำนวน : 1,500 เล่ม
ISBN : 978-616-358-622-3

จัดพิมพ์โดย

กองทุนปรับโครงสร้างการผลิตภาคเกษตรเพื่อเพิ่มขีดความสามารถการแข่งขันของประเทศ
สำนักวิจัยเศรษฐกิจการเกษตร สำนักงานเศรษฐกิจการเกษตร กระทรวงเกษตรและสหกรณ์

ติดต่อหน่วยงาน

ที่อยู่ : ภายในมหาวิทยาลัยเกษตรศาสตร์
ถ.พหลโยธิน เขตจตุจักร
กรุงเทพมหานคร 10900
โทรศัพท์ : 0-2561-4727
โทรสาร : 0-2561-4726
เว็บไซต์ : www.ftaoae.com
Facebook : กองทุนฯ ภาคเกษตร
Youtube : กองทุน fta-สศก.

พิมพ์ที่ บริษัท สหมิตรพรีนติ้งแอนด์พับลิชชิ่ง จำกัด
59/4 หมู่ 10 ถนนกาญจนาภิเษก ตำบลบางม่วง
อำเภอบางใหญ่ จังหวัดนนทบุรี 11140
โทรศัพท์ : 02-903 8257-9
โทรสาร : 02-921 4587



คำนำ

คู่มือฉบับนี้ได้จัดทำขึ้นเพื่อใช้เป็นแนวทางประกอบการเขียนโครงการเสนอขอรับเงินสนับสนุนจากกองทุนปรับโครงสร้างการผลิตภาคเกษตรเพื่อเพิ่มขีดความสามารถการแข่งขันของประเทศ ของสถาบันเกษตรกร และหน่วยงานต่างๆ ที่ได้รับผลกระทบจากการเปิดเสรีทางการค้า (FTA AFTA WTO ฯลฯ) เพื่อให้สอดคล้องกับข้อบังคับคณะกรรมการบริหารกองทุนฯ ว่าด้วยการเงิน การพัสดุของกองทุนปรับโครงสร้างการผลิตภาคเกษตรเพื่อเพิ่มขีดความสามารถการแข่งขันของประเทศ พ.ศ. 2561 โดยหวังเป็นอย่างยิ่งว่าจะเกิดประโยชน์ และสร้างความรู้ความเข้าใจมากยิ่งขึ้นต่อผู้ที่เกี่ยวข้องและผู้สนใจทั่วไปในการนำไปใช้ปฏิบัติต่อไป

กองทุนปรับโครงสร้างการผลิตภาคเกษตร
เพื่อเพิ่มขีดความสามารถการแข่งขันของประเทศ
เมษายน 2566

สารบัญ

ส่วนที่

หน้า

1

ความเป็นมาของกองทุนปรับโครงสร้างการผลิตภาคเกษตร
เพื่อเพิ่มขีดความสามารถการแข่งขันของประเทศ

- 1.1 ความเป็นมาของกองทุน 6
- 1.2 วิสัยทัศน์ 7
- 1.3 พันธกิจ 7
- 1.4 ภารกิจ 7
- 1.5 โครงสร้างหน่วยงาน 8
- 1.6 โครงสร้างการบริหารงานกองทุนฯ 11

2

หลักเกณฑ์ เงื่อนไขการเสนอขอรับเงินสนับสนุนจากกองทุนปรับโครงสร้าง
การผลิตภาคเกษตรเพื่อเพิ่มขีดความสามารถการแข่งขันของประเทศ

- 2.1 วัตถุประสงค์การใช้จ่ายเงินของกองทุนฯ 12
- 2.2 กิจกรรมที่สามารถใช้จ่ายเงินจากกองทุนฯ 12
- 2.3 เงื่อนไขการจ่ายเงินในลักษณะเงินจ่ายขาดหรือเงินหมุนเวียน 13
- 2.4 คุณสมบัติของผู้มีสิทธิเสนอขอรับการสนับสนุนจากกองทุนฯ 13
- 2.5 หลักเกณฑ์การพิจารณาสินค้าที่ได้รับผลกระทบจากการเปิดเสรีทางการค้า 14

3

วิธีการเสนอขอรับการสนับสนุนเงินจากกองทุนปรับโครงสร้างการผลิต
ภาคเกษตรเพื่อเพิ่มขีดความสามารถการแข่งขันของประเทศ

- 3.1 วิธีการเสนอขอรับการสนับสนุนจากกองทุนฯ 15
- 3.2 ขั้นตอนการพิจารณาอนุมัติเงินสนับสนุนจากกองทุนฯ 16
- 3.3 หัวข้อและรายละเอียดโครงการขอรับการสนับสนุนจากกองทุนปรับโครงสร้าง
การผลิตภาคเกษตรเพื่อเพิ่มขีดความสามารถการแข่งขันของประเทศ 19
- 3.4 หน้าที่ความรับผิดชอบของหน่วยงานผู้รับผิดชอบโครงการที่เสนอขอรับ
การสนับสนุนเงินจากกองทุนปรับโครงสร้างการผลิตภาคเกษตร
เพื่อเพิ่มขีดความสามารถการแข่งขันของประเทศ 20

4

กฎ ข้อบังคับที่เกี่ยวกับกองทุนปรับโครงสร้างการผลิตภาคเกษตร
เพื่อเพิ่มขีดความสามารถการแข่งขันของประเทศ

- | | |
|--|----|
| 4.1 พระราชบัญญัติการบริหารทุนหมุนเวียน พ.ศ. 2558 | 23 |
| 4.2 ข้อบังคับคณะกรรมการบริหารกองทุนปรับโครงสร้างการผลิตภาคเกษตร
เพื่อเพิ่มขีดความสามารถการแข่งขันของประเทศ ว่าด้วยการเงิน การพัสดุ
ของกองทุนปรับโครงสร้างการผลิตภาคเกษตรเพื่อเพิ่มขีดความสามารถ
การแข่งขันของประเทศ พ.ศ. 2561 | 34 |

ภาคผนวก

รูปแบบ และตัวอย่างโครงการ/แผนงาน

- | | |
|--|----|
| - โครงการผลิตเมล็ดพันธุ์ข้าวคุณภาพดีเพื่อเพิ่มขีดความสามารถในการแข่งขัน
ของกลุ่มเกษตรกรทำนาเศรษฐกิจพอเพียงตำบลกุดน้ำใส | 46 |
| - โครงการเพิ่มประสิทธิภาพการผลิตโคเนื้อกลุ่มวิสาหกิจชุมชนเลี้ยงโคเนื้อ
บ้านแสนแก้ว | 66 |
| - โครงการนำร่องต้นแบบการพัฒนาเกษตรกรผู้ปลูกข้าวสู่การรับรองมาตรฐาน
เกษตรอินทรีย์สากล EU/NOP ด้วยวิธีการบริหารจัดการน้ำเพื่อการทำเกษตร
อินทรีย์ | 85 |





ส่วนที่ 1

ความเป็นมาของกองทุนปรับโครงสร้าง การผลิตภาคเกษตรเพื่อเพิ่มขีด ความสามารถการแข่งขันของประเทศ



1.1 ความเป็นมาของกองทุน

การที่รัฐบาลมีนโยบายเปิดการค้าเสรีทั้งในกรอบทวิภาคี และพหุภาคี อาทิ เขตการค้าเสรีอาเซียน (AFTA) ไทย-ออสเตรเลีย ไทย-นิวซีแลนด์ ไทย-ญี่ปุ่น อาเซียน-จีน อาเซียน-ญี่ปุ่น เป็นต้น ซึ่งการเปิดเขตการค้าเสรีดังกล่าว โดยรวมแล้วประเทศไทยได้รับประโยชน์ แต่จะมีสินค้าเกษตรบางกลุ่มของไทยได้รับผลกระทบ ซึ่งความรุนแรงของผลกระทบต่อสินค้าเกษตรแต่ละชนิดแตกต่างกันไปตามความสามารถในการแข่งขันของชนิดสินค้า ดังนั้น เพื่อให้เกษตรกรมีการปรับตัวโดยผลิตสินค้าที่มีศักยภาพมากขึ้น เพิ่มผลผลิตต่อหน่วย ผลิตสินค้าที่มีคุณภาพได้มาตรฐานและเพิ่มมูลค่าจากสินค้า มูลค่าต่ำไปสู่การผลิตสินค้ามูลค่าสูง รวมทั้งเพิ่มขีดความสามารถในการแข่งขันทางการตลาด

ดังนั้น คณะรัฐมนตรีจึงได้มีมติเมื่อวันที่ 20 กรกฎาคม 2547 ให้จัดตั้งกองทุนปรับโครงสร้างการผลิตภาคเกษตรเพื่อเพิ่มขีดความสามารถแข่งขันของประเทศ โดยวัตถุประสงค์เพื่อปรับโครงสร้างการผลิตภาคเกษตร ปฏิรูปผลิตผลทางการเกษตร เพิ่มประสิทธิภาพการผลิต พัฒนาคูณภาพตลอดจนการแปรรูป การสร้างมูลค่าเพิ่มของสินค้าเกษตรและอาหาร รวมทั้งช่วยเหลือให้เกษตรกรปรับเปลี่ยนการผลิตจากสินค้าที่ไม่มีศักยภาพสู่สินค้าที่มีศักยภาพ





1.2 วิสัยทัศน์

ลดผลกระทบของสินค้าเกษตรจากการเปิดเสรีการค้า และสร้างขีดความสามารถในการแข่งขันให้กับเกษตรกร

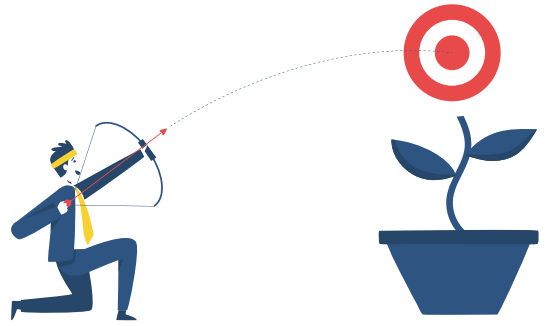

1.3 พันธกิจ

สนับสนุนเงินทุนเพื่อช่วยเหลือเกษตรกรที่ได้รับผลกระทบจากการเปิดเสรีทางการค้า ในการปรับโครงสร้างการผลิตภาคเกษตร ปฏิรูปผลิตผลทางการเกษตร เพิ่มประสิทธิภาพการผลิต พัฒนาคุณภาพ การแปรรูป การสร้างมูลค่าเพิ่มของสินค้าเกษตรและอาหาร ตลอดจนการปรับเปลี่ยนอาชีพจากการผลิตสินค้าที่ไม่มีศักยภาพไปสู่สินค้าที่มีศักยภาพ

1.4 การกิจ

- 1) สนับสนุนสินเชื่อ ปัจจัยการผลิตและเทคโนโลยี
- 2) สนับสนุนงานวิจัยและพัฒนา
- 3) ให้ความรู้ จัดฝึกอบรมและดูงาน
- 4) ให้การสนับสนุนด้านโครงสร้างพื้นฐานการเกษตร
- 5) ปรับเปลี่ยนอาชีพ

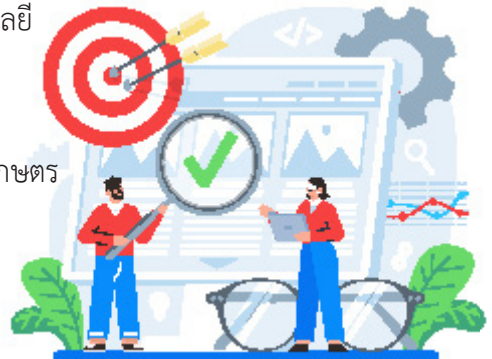



1.5 โครงสร้างหน่วยงาน

1) คณะกรรมการบริหารกองทุน
 ปรับปรุงโครงสร้างการผลิตภาคเกษตรเพื่อเพิ่ม
 ชีตความสามารถการแข่งขันของประเทศ ซึ่งมี
 เลขาธิการสำนักงานเศรษฐกิจการเกษตร
 เป็นประธานกรรมการ ผู้แทนกระทรวงการคลัง
 ผู้แทนสำนักงานงบประมาณ ผู้แทนหน่วยงานของรัฐ
 ที่มีทุนหมุนเวียนที่ไม่มีสถานะเป็นนิติบุคคล
 ผู้ทรงคุณวุฒิ 3 ท่าน (ผู้ทรงคุณวุฒิด้านรัฐศาสตร์ และ
 การบริหารจัดการ ผู้ทรงคุณวุฒิด้านเศรษฐศาสตร์
 การเงิน การคลัง และผู้ทรงคุณวุฒิด้านกฎหมาย)
 เป็นกรรมการ ผู้อำนวยการสำนักวิจัยเศรษฐกิจ
 การเกษตร เป็นกรรมการและเลขาธิการ
 คณะกรรมการฯ เป็นผู้ที่มีอำนาจพิจารณาอนุมัติ
 งบประมาณ โครงการ หรือกิจกรรมที่เสนอขอรับ
 การสนับสนุนและพิจารณากำหนดหลักเกณฑ์
 วิธีการเกี่ยวกับการเบิกเงิน การจ่ายเงิน การเก็บ
 รักษาเงิน การนำส่งเงิน ฯลฯ

2) คณะอนุกรรมการพิจารณา
 โครงการของกองทุนปรับปรุงโครงสร้าง
 การผลิตภาคเกษตรเพื่อเพิ่มชีตความสามารถ
 การแข่งขันของประเทศ ซึ่งมีรองเลขาธิการ
 สำนักงานเศรษฐกิจการเกษตร ที่ได้รับ
 มอบหมายเป็นประธานอนุกรรมการ ผู้แทน
 กรมบัญชีกลาง ผู้แทนสำนักงานงบประมาณ ผู้แทน
 สำนักงานสภาพัฒนาการเศรษฐกิจและสังคม
 แห่งชาติ ผู้แทนกรมการค้าภายใน ผู้แทน
 กรมการค้าต่างประเทศ ผู้แทนสภาเกษตรกร
 แห่งชาติ ผู้แทนสภาหอการค้าแห่งประเทศไทย

ผู้แทนสภาอุตสาหกรรมแห่งประเทศไทย ผู้แทน
 ธนาคารเพื่อการเกษตรและสหกรณ์การเกษตร
 ผู้อำนวยการสำนักวิจัยเศรษฐกิจการเกษตร หรือ
 ผู้แทน ผู้ทรงคุณวุฒิด้านกฎหมายที่ประธาน
 กรรมการบริหารกองทุนปรับปรุงโครงสร้างการผลิต
 ภาคเกษตรฯ แต่งตั้ง เป็นอนุกรรมการ ผู้อำนวยการ
 ส่วนบริหารกองทุนภาคเกษตร สำนักวิจัย
 เศรษฐกิจการเกษตร เป็นอนุกรรมการและ
 เลขาธิการ มีอำนาจพิจารณากำหนดมาตรการ
 หรือกรอบโครงการที่เสนอขอรับการสนับสนุนจาก
 กองทุนฯ เสนอคณะกรรมการบริหารกองทุนฯ
 พิจารณาความเหมาะสมของโครงการที่ขอรับ
 การสนับสนุนจากกองทุน และเสนอความเห็น
 ประกอบการพิจารณาของคณะกรรมการบริหาร
 กองทุนฯ ให้ประธานหรือเลขาธิการฯ มีอำนาจ
 เรียงเชิญหน่วยงานที่เกี่ยวข้อง หรือบุคคล
 ที่มีความรู้ความเชี่ยวชาญในสาขาที่เกี่ยวข้อง
 มาร่วมประชุมเพื่อพิจารณากลับกรองโครงการ
 เป็นคราวๆ ตามความจำเป็น รวมทั้งมีอำนาจ
 เรียงเชิญหน่วยงานที่เสนอโครงการมาชี้แจง
 ตามความจำเป็น และปฏิบัติตามที่
 คณะกรรมการบริหารกองทุนฯ มอบหมาย

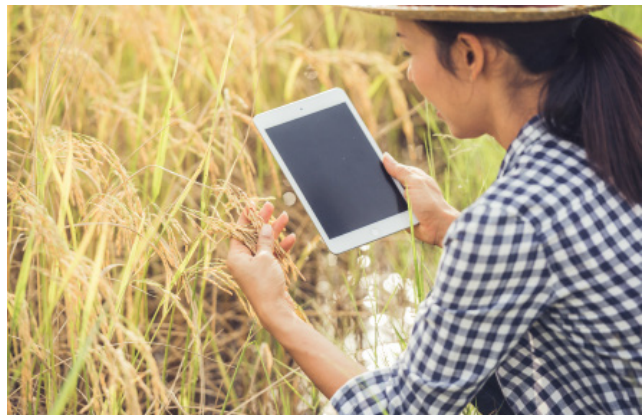



3) คณะอนุกรรมการติดตามประเมินผล และแก้ไขปัญหาการดำเนินงานโครงการต่างๆ ของกองทุนปรับโครงสร้างการผลิตภาคเกษตร เพื่อเพิ่มขีดความสามารถการแข่งขันของประเทศ ซึ่งมีผู้อำนวยการสำนักวิจัยเศรษฐกิจการเกษตรหรือผู้แทน เป็นประธานอนุกรรมการ ผู้แทนกรมบัญชีกลาง ผู้แทนสำนักงบประมาณ ผู้แทนกรมการค้าภายใน ผู้แทนสภาอุตสาหกรรมแห่งประเทศไทย ผู้แทนสภาหอการค้าแห่งประเทศไทย ผู้แทนธนาคารเพื่อการเกษตรและสหกรณ์การเกษตร ผู้แทนศูนย์ประเมินผล สำนักงานเศรษฐกิจการเกษตร ผู้แทนส่วนนิติการ วินัยและเสริมสร้างคุณธรรม สำนักงานเศรษฐกิจการเกษตร ผู้ทรงคุณวุฒิด้านรัฐศาสตร์ ที่ประธานกรรมการบริหารกองทุนปรับโครงสร้างการผลิตภาคเกษตรเพื่อเพิ่มขีดความสามารถการแข่งขันของประเทศแต่งตั้ง เป็นอนุกรรมการ ผู้อำนวยการ ส่วนบริหารกองทุนภาคเกษตร สำนักวิจัยเศรษฐกิจการเกษตร เป็นอนุกรรมการและเลขานุการ มีอำนาจพิจารณา กำหนดมาตรการ หรือกรอบการติดตามประเมินผลโครงการต่างๆ ของกองทุนฯ เสนอคณะกรรมการบริหารกองทุนฯ ติดตาม และ ประเมินผล การดำเนินงาน โครงการที่ได้รับการสนับสนุนจากกองทุนฯ เสนอความเห็น ประกอบการพิจารณาของ คณะกรรมการบริหารกองทุนฯ เกี่ยวกับการปรับเปลี่ยนแผนงานโครงการหรือยกเว้นการปฏิบัติตามข้อบังคับของคณะกรรมการบริหารกองทุนฯ ให้ประธานหรือเลขานุการฯ มีอำนาจเรียนเชิญหน่วยงานที่เกี่ยวข้องมาร่วมประชุม เพื่อให้ ข้อคิดเห็นหรือข้อเสนอแนะหรือชี้แจงเป็นคราวๆ

ตามความจำเป็น รายงานผลการปฏิบัติงาน พร้อมทั้ง ข้อเสนอแนะให้คณะกรรมการบริหารกองทุนฯ ทราบและปฏิบัติการอื่นตามที่คณะกรรมการบริหารกองทุนฯ มอบหมาย

4) คณะอนุกรรมการขับเคลื่อน และเพิ่มประสิทธิภาพการดำเนินงานกองทุนปรับโครงสร้างการผลิตภาคเกษตรเพื่อเพิ่มขีดความสามารถการแข่งขันของประเทศ ซึ่งมีเศรษฐกรเชี่ยวชาญ สำนักวิจัยเศรษฐกิจการเกษตรที่ได้รับมอบหมาย เป็นประธานอนุกรรมการ ผู้แทนสำนักงบประมาณ ผู้แทนกรมบัญชีกลาง ผู้แทนสำนักงานสภาพัฒนาการเศรษฐกิจและสังคมแห่งชาติ ผู้แทน กองนโยบายและแผนพัฒนาการเกษตร สำนักงานเศรษฐกิจการเกษตร ผู้แทนศูนย์ประเมินผล สำนักงานเศรษฐกิจการเกษตร ผู้แทน กลุ่มตรวจสอบภายใน สำนักงานเศรษฐกิจการเกษตร ผู้แทนส่วนนิติการ วินัย และเสริมสร้างคุณธรรม สำนักงานเศรษฐกิจการเกษตร ผู้แทนส่วนการเงิน และบัญชี สำนักงานเศรษฐกิจการเกษตร เป็น อนุกรรมการ ผู้อำนวยการ ส่วนบริหารกองทุน ภาคเกษตร สำนักวิจัยเศรษฐกิจการเกษตร เป็นอนุกรรมการและเลขานุการ มีอำนาจจัดทำ แผนยุทธศาสตร์ของกองทุนปรับโครงสร้าง การผลิตภาคเกษตรฯ และแผนอื่นๆ ที่เกี่ยวข้อง เสนอคณะกรรมการบริหารกองทุนฯ พิจารณา ขับเคลื่อนการดำเนินงานตามยุทธศาสตร์ แผนงานต่างๆ ตลอดจนการดำเนินงานตาม ข้อตกลงประเมินผลการดำเนินงานกองทุนฯ จัดให้มีการควบคุมภายในกองทุนปรับโครงสร้าง การผลิตภาคเกษตรฯ ตามหลักเกณฑ์มาตรฐาน



ควบคุมภายในที่กระทรวงการคลังกำหนด ติดตาม และประเมินผลการควบคุมภายในและรายงานผลการดำเนินงานควบคุมภายในให้คณะกรรมการบริหารกองทุนฯ ทราบ พิจารณาทบทวนปัญหาอุปสรรคของการดำเนินการตามข้อบังคับของกองทุนปรับโครงสร้างการผลิตภาคเกษตรฯ รวมถึงศึกษาผลกระทบของกฎระเบียบ ข้อบังคับอื่นที่เกี่ยวข้องกับกองทุนฯ เสนอร่างแก้ไขปรับปรุงข้อบังคับคณะกรรมการบริหารกองทุนปรับโครงสร้างการผลิตภาคเกษตรฯ ให้คณะกรรมการบริหารกองทุนฯ พิจารณาเสนอความเห็นประกอบการพิจารณาของคณะกรรมการบริหารกองทุนฯ เกี่ยวกับการจัดทำกฎบัตรและกรอบคุณธรรมการปฏิบัติงาน ตรวจสอบภายในกองทุนฯ ให้ประธานหรือเลขาธิการ มีอำนาจเรียนเชิญหน่วยงานที่เกี่ยวข้องมาร่วมประชุมเพื่อให้ข้อคิดเห็น หรือข้อเสนอแนะ เป็นคราวๆ ตามความจำเป็น และปฏิบัติการอื่นตามที่คณะกรรมการบริหารกองทุนฯ มอบหมาย

5) คณะอนุกรรมการขับเคลื่อนความร่วมมือการแก้ไขและพัฒนาขีดความสามารถการแข่งขันให้เกษตรกรที่ได้รับผลกระทบจาก

การเปิดเสรีทางการค้า ซึ่งมีผู้อำนวยการสำนักวิจัยเศรษฐกิจการเกษตร เป็นประธานอนุกรรมการ เศรษฐกรเชี่ยวชาญ สำนักวิจัยเศรษฐกิจการเกษตร ที่ได้รับมอบหมายเป็นรองประธาน ผู้แทนกรมปศุสัตว์ ผู้แทนกรมส่งเสริมสหกรณ์ ผู้แทนองค์การส่งเสริมกิจการโคนมแห่งประเทศไทย ผู้แทนสภาเกษตรกรแห่งชาติ ผู้แทนสภาหอการค้าแห่งประเทศไทย ผู้แทนสภาอุตสาหกรรมแห่งประเทศไทย ผู้แทนธนาคารเพื่อการส่งออกและนำเข้าแห่งประเทศไทย ผู้แทนสหกรณ์โคนม กำแพงแสน จำกัด ผู้แทนบริษัท พรีเมียม บีพี จำกัด เป็นอนุกรรมการ ผู้อำนวยการส่วนบริหารกองทุนภาคการเกษตร สำนักวิจัยเศรษฐกิจการเกษตร เป็นอนุกรรมการและเลขานุการ หัวหน้ากลุ่มอำนาจการกองทุนภาคเกษตร เป็นอนุกรรมการและผู้ช่วยเลขานุการ มีอำนาจจัดทำแผนขับเคลื่อน การสร้างความร่วมมือ และแผนอื่นๆ ที่เกี่ยวข้องขับเคลื่อนการดำเนินงานร่วมกันเพื่อให้บรรลุวัตถุประสงค์ตามบันทึกข้อตกลงความร่วมมือพิจารณากลุ่มสินค้าและกลุ่มเกษตรกรที่คาดว่า/ได้รับผลกระทบจากการเปิดเสรีทางการค้า เพื่อเข้าไปพัฒนาและเพิ่มศักยภาพในการแข่งขันวางแผนและพัฒนาโครงการเพื่อปรับโครงสร้างการผลิตภาคเกษตร รวมถึงการแลกเปลี่ยนข้อมูลที่เป็นประโยชน์ ให้ประธานหรือเลขาธิการฯ มีอำนาจเชิญหน่วยงานที่เกี่ยวข้องหรือบุคคลที่มีความรู้ความเชี่ยวชาญในสาขาที่เกี่ยวข้อง มาร่วมประชุมและปฏิบัติงานอื่นตามที่คณะกรรมการบริหารกองทุนฯ มอบหมาย





โครงสร้างการบริหารงานกองทุนปรับโครงสร้างการผลิตภาคเกษตรฯ

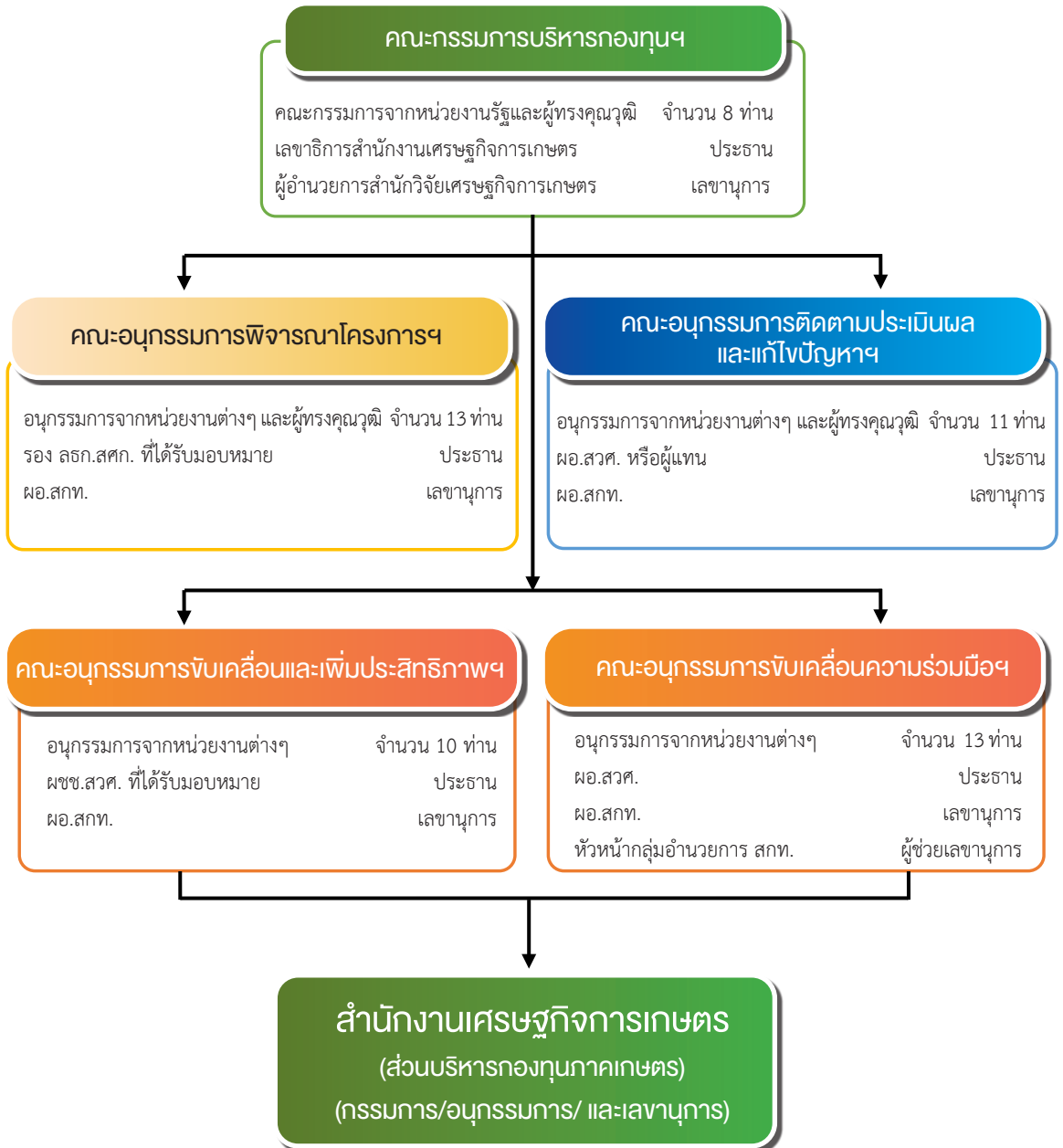

หมายเหตุ : รอง ลธก.สศก.
ผอ.สวศ.
ผชช.สวศ.
ผอ.สกท.

หมายถึง รองเลขาธิการสำนักงานเศรษฐกิจการเกษตร
หมายถึง ผู้อำนวยการสำนักวิจัยเศรษฐกิจการเกษตร
หมายถึง ผู้เชี่ยวชาญ สำนักวิจัยเศรษฐกิจการเกษตร
หมายถึง ผู้อำนวยการส่วนบริหารกองทุนภาคเกษตร



ส่วนที่ 2

หลักเกณฑ์ เงื่อนไข

การเสนอขอรับเงินสนับสนุนจากกองทุน ปรับโครงสร้างการผลิตภาคเกษตรเพื่อเพิ่ม ขีดความสามารถการแข่งขันของประเทศ

2.1 วัตถุประสงค์การใช้เงิน ของกองทุนฯ

กองทุนปรับโครงสร้างการผลิตภาคเกษตรเพื่อเพิ่มขีดความสามารถการแข่งขันของประเทศ มีวัตถุประสงค์เพื่อปรับโครงสร้างการผลิตภาคเกษตร ปฏิรูปผลผลิตผลทางการเกษตร เพิ่มประสิทธิภาพการผลิต พัฒนาคุณภาพ ตลอดจนการแปรรูป การสร้างมูลค่าเพิ่มของสินค้าเกษตรและอาหาร และช่วยเหลือให้เกษตรกรปรับเปลี่ยนจากการผลิตสินค้าที่ไม่มีศักยภาพไปสู่สินค้าที่มีศักยภาพ รวมทั้งประกอบอาชีพอื่นด้วย

2.2 กิจกรรมที่สามารถใช้จ่ายเงิน จากกองทุนฯ

กองทุนปรับโครงสร้างการผลิตภาคเกษตรเพื่อเพิ่มขีดความสามารถการแข่งขันของประเทศ จะจ่ายเงินภายใต้วัตถุประสงค์ของกองทุนฯ ในลักษณะเงินหมุนเวียนหรือเงินจ่ายขาด เพื่อดำเนินกิจกรรมดังต่อไปนี้

1. สนับสนุนสินเชื่อ ปัจจัยการผลิตและเทคโนโลยี
2. สนับสนุนงานวิจัยและพัฒนา
3. ให้ความรู้ ฝึกอบรม และดูงาน
4. ให้การสนับสนุนด้านโครงสร้างพื้นฐาน
การเกษตร
5. ปรับเปลี่ยนอาชีพ
6. รายจ่ายอื่นๆ ตามที่คณะกรรมการ
เห็นสมควร



2.3 เงื่อนไขการจ่ายเงินในลักษณะ เงินจ่ายขาดหรือเงินหมุนเวียน

1. กรณีที่เป็นการใช้จ่ายเงินจากกองทุนปรับโครงสร้างการผลิตภาคเกษตรเพื่อเพิ่มขีดความสามารถการแข่งขันของประเทศ ทั้งหมดหรือบางส่วน กองทุนฯ จะจ่ายเงินให้ใน 2 ลักษณะ คือ เงินจ่ายขาด หรือเงินหมุนเวียน โดยมีเงื่อนไขการจ่ายเงินในแต่ละลักษณะ ดังนี้

เงินจ่ายขาด ให้เฉพาะกรณีหรือค่าใช้จ่ายดังต่อไปนี้

- 1) ค่าปัจจัยการผลิตในกรณีทดลอง/สาธิต/นำร่อง
- 2) ค่าใช้จ่ายต่างๆ สำหรับงานวิจัยต้องเป็นการวิจัยประยุกต์หรือการวิจัยด้านการตลาด และต้องไม่เป็นโครงการวิจัยขั้นพื้นฐาน
- 3) ค่าใช้จ่ายในการถ่ายทอดเทคโนโลยี อาทิ การฝึกอบรม การสัมมนา การศึกษาดูงานในประเทศ
- 4) ค่าใช้จ่ายดำเนินงาน หรือค่าบริหารโครงการของหน่วยงานราชการตามหลักเกณฑ์ที่คณะกรรมการบริหารกองทุนกำหนด หรือตามที่จ่ายจริงแต่ไม่เกินร้อยละ 3 ของงบประมาณโครงการ
- 5) ค่าใช้จ่ายต่างๆ นอกเหนือจากที่ระบุใน (1) (2) (3) และ (4) ให้อยู่ในดุลพินิจของคณะกรรมการบริหารกองทุน

เงินยืม/เงินหมุนเวียน ให้เฉพาะกรณีหรือค่าใช้จ่าย ดังต่อไปนี้

- 1) ค่าลงทุนต่างๆ อาทิ ค่าก่อสร้าง โรงเรือน/โรงงาน ค่าเครื่องมืออุปกรณ์ ฯลฯ
- 2) ค่าใช้จ่ายหมุนเวียนในการผลิต

2. กรณีกู้ยืมจากรธนาคารเพื่อการเกษตรและสหกรณ์การเกษตร กองทุนจะชดเชยดอกเบี้ยให้ทั้งหมดหรือบางส่วน

ทั้งนี้ วงเงินให้ยืมและกำหนดการชำระคืนให้เป็นไปตามลักษณะการดำเนินงาน/ตามความจำเป็นของแต่ละโครงการ

2.4 คุณสมบัติของผู้มีสิทธิ์เสนอ ขอรับการสนับสนุนจากกองทุนฯ

ผู้ที่จะเสนอขอรับการสนับสนุนจากกองทุนฯ จะต้องจัดทำโครงการ งานหรือกิจกรรม เพื่อ ช่วยเหลือเกษตรกรที่ได้รับผลกระทบโดยตรงหรือโดยอ้อมจากการเปิดเสรีทางการค้า (Free Trade Area: FTA) โดยผู้มีสิทธิ์เสนอโครงการ ได้แก่

1. เกษตรกรผู้ประกอบการ และให้หมายความถึงกลุ่มหรือคณะบุคคลที่รวมตัวกัน เพื่อวัตถุประสงค์ในการประกอบเกษตรกรรม โดยจะเป็นนิติบุคคลหรือไม่ก็ได้
2. สถาบัน องค์กร ที่เป็นนิติบุคคล และมีวัตถุประสงค์ดำเนินงานด้านเกษตรกรรมเป็นหลัก
3. หน่วยงานของรัฐ ในระดับกระทรวง ทบวง กรม ราชการส่วนภูมิภาค รัฐวิสาหกิจ และให้หมายความรวมถึงหน่วยงานของรัฐที่เรียกชื่อเป็นอย่างอื่นที่จัดตั้งโดยพระราชบัญญัติหรือพระราชกฤษฎีกา



2.5 หลักเกณฑ์การพิจารณา สินค้าที่ได้รับผลกระทบ จากการเปิดเสรีทางการค้า

การพิจารณาว่าสินค้าเกษตรชนิดใดได้รับผลกระทบโดยตรงหรือโดยอ้อมจากการเปิดเสรีทางการค้า จะพิจารณาจากหลักเกณฑ์ข้อใดข้อหนึ่งหรือหลายข้อประกอบกัน ขึ้นอยู่กับกรอบการค้าเสรีที่นำมาพิจารณา ดังนี้

1. เป็นสินค้าเกษตรที่อยู่ในกลุ่มกำหนดโควตาภาษี (TRQ) 23 รายการ ได้แก่ ชา เมล็ดกาแฟ กาแฟสำเร็จรูป น้ำมันดิบ/นมพร้อมดื่ม นมผงขาดมันเนย มะพร้าว เนื้อมะพร้าวแห้ง น้ำมันมะพร้าว เมล็ดถั่วเหลือง ข้าว ข้าวโพดเลี้ยงสัตว์ น้ำมันปาล์มและน้ำมันในเมล็ดปาล์ม น้ำมันถั่วเหลือง ลำไยแห้ง พริกไทย ไหมดิบ กระเทียม กากถั่วเหลือง หอมหัวใหญ่ เมล็ดพันธุ์หอมหัวใหญ่ มันฝรั่ง น้ำตาล และใบยาสูบ

(หมายเหตุ: แม้ว่าจะเป็สินค้าที่อยู่ในกลุ่ม TRQ 23 รายการ แต่ก็มีได้หมายความว่า จะต้องได้รับผลกระทบจากการเปิดเสรีทางการค้าเสมอไป จำเป็นต้องพิจารณาจากหลักเกณฑ์ข้ออื่นๆ ประกอบด้วย)



2. พิจารณาจากสถิติการนำเข้าเปรียบเทียบ ก่อนและหลังการเปิดเสรีทางการค้า ที่มีการนำเข้าเพิ่มขึ้นอย่างผิดปกติ

3. พิจารณาจากราคาสินค้าเกษตรชนิดนั้นๆ ภายในประเทศ ที่ลดลงอย่างผิดปกติ เปรียบเทียบ ก่อนและหลังจากการเปิดเสรีทางการค้า

4. พิจารณาจากต้นทุนการผลิตต่อหน่วย โดยเปรียบเทียบกับประเทศคู่แข่ง

5. มีรายงานผลการศึกษาวิจัยของหน่วยงานของรัฐ หรือสถาบันการศึกษาที่เป็นที่ยอมรับ ยืนยันการได้รับผลกระทบจากการเปิดเสรีทางการค้า

6. พิจารณาจากส่วนแบ่งตลาดภายในประเทศที่ลดลง

7. พิจารณาจากเป็นสินค้าที่คณะกรรมการ/อนุกรรมการ กำหนด





ส่วนที่ 3



วิธีการเสนอขอรับการสนับสนุนเงินจาก กองทุนปรับโครงสร้างการผลิตภาคเกษตร เพื่อเพิ่มขีดความสามารถการแข่งขันของประเทศ

3.1 วิธีการเสนอขอรับการสนับสนุน จากกองทุนฯ

1. การเสนอขอรับการสนับสนุนจากกองทุนฯ จะต้องจัดทำเป็นโครงการเกี่ยวกับการปรับโครงสร้างการผลิตภาคเกษตร (ปรับโครงสร้างการผลิตภาคเกษตรหมายความว่าเปลี่ยนแปลง ปรับปรุง เสริมสร้าง พัฒนา โครงสร้างเพื่อเพิ่มประสิทธิภาพและพัฒนาคุณภาพในการผลิต ตลอดจนการแปรรูป การสร้างมูลค่าเพิ่มของสินค้า รวมทั้งช่วยเหลือให้เกษตรกรปรับเปลี่ยนจากการผลิตสินค้าเกษตรที่ได้รับผลกระทบจากการเปิดเสรีทางการค้า ไปยังอาชีพเกษตรอื่น ๆ) พร้อมเอกสารหลักฐานเพื่อประกอบการพิจารณา โดยแสดงรายละเอียดอย่างน้อย ดังนี้

- 1.1 ชื่อโครงการ หรืองาน หรือกิจกรรม
- 1.2 ชื่อเจ้าของโครงการ หรือหน่วยงาน
รับผิดชอบ
- 1.3 หลักการและเหตุผล
- 1.4 วัตถุประสงค์ของโครงการ
- 1.5 วิธีดำเนินงาน
- 1.6 ขอบเขตการดำเนินงาน
- 1.7 ระยะเวลาดำเนินงาน หรือแผน
ปฏิบัติงาน
- 1.8 งบประมาณ หรือแผนการใช้เงิน
หรือแผนการคืนเงิน
- 1.9 ตัวชี้วัดความสำเร็จ
- 1.10 กรอบแนวทางการจัดการปัญหา
หรือความเสี่ยงของโครงการ
- 1.11 ประโยชน์ที่คาดว่าจะได้รับ
- 1.12 อื่นๆ ตามที่คณะกรรมการบริหาร
กองทุนฯ กำหนด



2. การเสนอขอรับการสนับสนุนจากกองทุนฯ แบ่งเป็น 2 กรณี ดังนี้

2.1 เกษตรกร/สถาบันเกษตรกร/องค์กรเกษตรกร เป็นผู้เสนอโครงการ

กรณีโครงการ งาน หรือกิจกรรมที่เสนอโดยเกษตรกร สถาบันเกษตรกร หรือองค์กรเกษตรกร ซึ่งต้องได้รับผลกระทบโดยตรงหรือโดยอ้อมจากการเปิดเสรีทางการค้า และหากเป็นเกษตรกรต้องเสนอในนามของสถาบันเกษตรกรหรือองค์กรเกษตรกรที่ได้รับการยอมรับจากส่วนราชการ โดยผู้เสนอโครงการจะต้องขอรับการสนับสนุนผ่านส่วนราชการ หรือหน่วยงานของรัฐที่รับผิดชอบ เพื่อให้ส่วนราชการหรือหน่วยงานของรัฐที่รับผิดชอบกำกับ ดูแลการปฏิบัติงาน การใช้จ่ายให้เป็นไปตามวัตถุประสงค์ของโครงการ

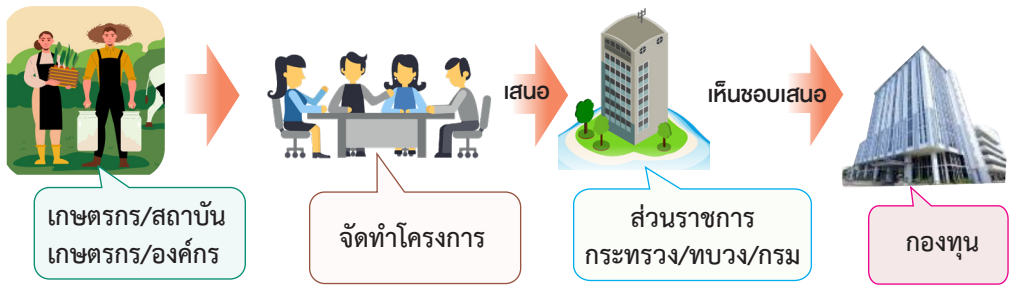

2.2 ส่วนราชการหรือหน่วยงานของรัฐเป็นผู้เสนอโครงการ

กรณีโครงการ งาน หรือกิจกรรมที่เสนอโดยหน่วยงานของรัฐ ต้องเป็นโครงการ งาน หรือกิจกรรมที่ดำเนินการปรับโครงสร้างการผลิตเพื่อลดผลกระทบจากการเปิดเสรีทางการค้า (FTA) และเป็นโครงการที่เกิดจากความต้องการหรือการมีส่วนร่วมของเกษตรกร

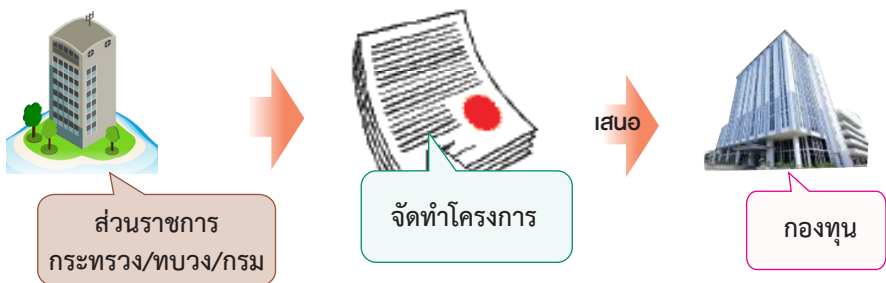

3.2 ขั้นตอนการพิจารณาอนุมัติเงินสนับสนุนจากกองทุนฯ

1. เมื่อกองทุนปรับโครงสร้างการผลิตภาคเกษตรเพื่อเพิ่มขีดความสามารถการแข่งขันของประเทศ สำนักงานเศรษฐกิจการเกษตร (สศก.) ได้รับโครงการจากส่วนราชการหรือหน่วยงานของรัฐ สศก. ในฐานะฝ่ายเลขาธิการกองทุนปรับโครงสร้างการผลิตภาคเกษตรฯ จะดำเนินการ



รวบรวมเอกสารหลักฐานต่างๆ ตรวจสอบความถูกต้องว่าเป็นไปตามระเบียบของกองทุนฯ หรือไม่ พร้อมทั้งศึกษาและวิเคราะห์ความเป็นไปได้ของโครงการในเบื้องต้นหากเห็นว่าเป็นความเป็นไปได้และไม่ขัดแย้งกับระเบียบของกองทุนฯ จะดำเนินการตามขั้นตอนการพิจารณาอนุมัติเงินต่อไป แต่หากพบว่าโครงการมีความขัดแย้งกับหลักเกณฑ์เงื่อนไขของกองทุนฯ หรือพบว่าโครงการยังไม่มี ความเหมาะสม จะแจ้งให้เจ้าของโครงการทราบ ผ่านทางหน่วยงานผู้รับผิดชอบโครงการเพื่อพิจารณาปรับปรุงแก้ไข ก่อนนำเสนอกองทุนฯ พิจารณาตามขั้นตอนต่างๆ ต่อไป

2. สศก. นำโครงการที่ได้ตรวจสอบความเป็นไปได้ตามข้อ 1 หากหรือหน่วยงานที่เกี่ยวข้องในสำนักงานเศรษฐกิจการเกษตร ได้แก่ สำนักเศรษฐกิจการเกษตรระหว่างประเทศ สำนักนโยบายและแผนพัฒนาการเกษตร สำนักวิจัยเศรษฐกิจการเกษตร และศูนย์ประเมินผล รวมทั้ง หรือหน่วยงานในสังกัดกระทรวงเกษตรและสหกรณ์ที่เกี่ยวข้อง อาทิ กรมส่งเสริมสหกรณ์ กรมส่งเสริมการเกษตร กรมวิชาการเกษตร กรมปศุสัตว์ เป็นต้น ตลอดจนผู้เชี่ยวชาญ/ผู้ทรงคุณวุฒิในสาขาที่เกี่ยวข้องทั้งจากภาครัฐ ภาคเอกชน หรือสถาบันการศึกษา เพื่อร่วมกันให้ข้อเสนอแนะ และข้อคิดเห็นที่เป็นประโยชน์ เพื่อให้โครงการมีความเหมาะสมสมบูรณ์มากยิ่งขึ้น โดยเจ้าของโครงการและหน่วยงานผู้รับผิดชอบโครงการนำข้อเสนอแนะและข้อคิดเห็นต่างๆ ไปแก้ไขปรับปรุงโครงการอีกครั้งหนึ่ง ทั้งนี้ ในกรณีที่โครงการไม่มีการปรับปรุงแก้ไขเพิ่มเติม

หรือปรับปรุงแก้ไขไม่มาก สศก. จะนำโครงการเสนอคณะอนุกรรมการพิจารณาโครงการของกองทุนฯ เพื่อพิจารณาความเหมาะสมของโครงการต่อไป

3. สศก. นำโครงการที่ได้ปรับปรุงแก้ไขตามความเห็นในข้อ 2 เสนอคณะอนุกรรมการพิจารณาโครงการของกองทุนปรับโครงสร้างการผลิตภาคเกษตรฯ เพื่อพิจารณาให้ความเห็นชอบให้นำเสนอคณะกรรมการบริหารกองทุนปรับโครงสร้างการผลิตภาคเกษตรฯ พิจารณาอนุมัติ ทั้งนี้ หากคณะอนุกรรมการพิจารณาโครงการฯ มีความเห็นให้ปรับปรุงแก้ไขโครงการเพิ่มเติม สศก. ในฐานะฝ่ายเลขานุการคณะอนุกรรมการพิจารณาโครงการฯ จะได้แจ้งให้เจ้าของโครงการผ่านหน่วยงานผู้รับผิดชอบโครงการ ได้ดำเนินการปรับปรุงแก้ไขและนำเสนอคณะอนุกรรมการฯ พิจารณาอีกครั้งหนึ่ง จนกว่าจะได้รับความเห็นชอบ

4. สศก. นำโครงการที่ผ่านความเห็นชอบจากคณะอนุกรรมการพิจารณาโครงการฯ เสนอคณะกรรมการบริหารกองทุนปรับโครงสร้างการผลิตภาคเกษตรฯ เพื่อพิจารณาอนุมัติ ทั้งนี้ หากคณะกรรมการบริหารกองทุนฯ มีความเห็นให้ปรับปรุงแก้ไขโครงการเพิ่มเติม สศก. ในฐานะฝ่ายเลขานุการคณะกรรมการบริหารกองทุนฯ จะได้แจ้งให้เจ้าของโครงการผ่านหน่วยงานผู้รับผิดชอบโครงการ ได้ดำเนินการปรับปรุงแก้ไขและนำเสนอคณะกรรมการบริหารกองทุนฯ พิจารณาอีกครั้งหนึ่งจนกว่าจะได้รับการอนุมัติ

5. เมื่อคณะกรรมการบริหารกองทุนฯ อนุมัติโครงการแล้ว สศก. จะดำเนินการแจ้ง



ให้หน่วยงานผู้รับผิดชอบโครงการขอเบิกเงินจากกองทุนฯ เพื่อนำไปดำเนินงานตามกิจกรรมโครงการ โดยกองทุนฯ จะจัดทำเป็นบันทึกคำรับรองการเบิกเงินจากกองทุนฯ และจะจ่ายเงินให้โครงการเป็นรายปีโครงการผ่านทางบัญชีธนาคารของรัฐ ตามแผนการปฏิบัติงานและแผนการใช้จ่ายเงิน

6. ในกรณีที่เจ้าของโครงการ คือ เกษตรกร สถาบันเกษตรกร หรือองค์กรเกษตรกร หน่วยงานผู้รับผิดชอบโครงการจะต้องดำเนินการ

จัดทำนิติกรรมสัญญาการเข้าร่วมโครงการกับเจ้าของโครงการ และดำเนินการจ่ายเงินผ่านทางบัญชีธนาคารของรัฐให้เจ้าของโครงการนำไปใช้จ่ายตามวัตถุประสงค์ของโครงการต่อไป

7. สศก. จะติดตามผลการดำเนินโครงการ และการใช้จ่ายเงิน เป็นประจำอย่างต่อเนื่องจนกว่าจะสิ้นสุดโครงการ อีกทั้งจะมีการประเมินผลความสำเร็จของโครงการเป็นระยะๆ ตามความเหมาะสม

ขั้นตอนการพิจารณาอนุมัติเงินสนับสนุนจากกองทุนฯ



01

เกษตรกรเจ้าของโครงการ

- เกษตรกร/กลุ่มเกษตรกร/สถาบันเกษตรกรจัดทำข้อเสนอโครงการ



02

หน่วยงานผู้รับผิดชอบโครงการ

- หน่วยงานนำเสนอโครงการให้กับกองทุนฯ พิจารณาสงวนคณะอนุกรรมการฯ / คณะกรรมการบริหารฯ



03

กองทุนฯ FTA (สศก.)

- กองทุนฯ พิจารณาความเหมาะสมของโครงการ
- เสนอคณะอนุกรรมการพิจารณาโครงการฯ



04

คณะอนุกรรมการพิจารณาโครงการ

- คณะอนุกรรมการฯ พิจารณาโครงการเพื่อเสนอความเห็นต่อคณะกรรมการบริหารฯ



05

คณะกรรมการบริหารกองทุนฯ

- คณะกรรมการบริหารฯ พิจารณาอนุมัติโครงการ



06

สำนักงานเศรษฐกิจการเกษตร/หน่วยงานรับผิดชอบโครงการ

- ทำข้อตกลงกับหน่วยงานผู้รับผิดชอบโครงการ
- โอนเงินผ่านหน่วยงานผู้รับผิดชอบโครงการ
- ติดตามและประเมินผลโครงการ





3.3 หัวข้อและรายละเอียดโครงการขอรับการสนับสนุน จากกองทุนปรับโครงสร้างการผลิตภาคเกษตร เพื่อเพิ่มขีดความสามารถการแข่งขันของประเทศ

★การเสนอขอรับเงินจากกองทุนฯ ทุกครั้ง ต้องเสนอโครงการ รายละเอียดตามหัวข้อต่อไปนี้★

- 1) ชื่อโครงการ ชื่อเรื่องของโครงการที่เสนอขอรับเงินสนับสนุนจากกองทุนฯ
- 2) เจ้าของโครงการ หน่วยงานของรัฐ (กระทรวง ทบวง กรม หรือส่วนราชการที่มีฐานะเป็นกรม และรัฐวิสาหกิจ) ภาคเอกชน (สถาบันองค์กรนิติบุคคลที่ดำเนินการด้านการเกษตร)
- 3) หลักการและเหตุผล แสดงถึงเหตุผลและความจำเป็นที่ต้องจัดทำโครงการเพื่อลดผลกระทบจากการเปิดเสรีทางการค้า (FTA AFTA WTO ฯลฯ) ซึ่งต้องชี้แจงให้ชัดเจนว่า เมื่อเปิดเสรีทางการค้าแล้วมีผลทำให้มีการนำเข้าสินค้านั้นจากประเทศที่ทำข้อตกลงทางการค้านับตั้งแต่วันลงนามเพิ่มขึ้นมากน้อยเพียงไร หากไม่ดำเนินการช่วยเหลือจะมีผลกระทบต่อเกษตรกรอย่างไร
- 4) วัตถุประสงค์ แสดงถึงจุดมุ่งหมายของการดำเนินโครงการว่าทำเพื่ออะไรสามารถแก้ปัญหาอะไร
- 5) วิธีดำเนินการ แสดงถึงรายละเอียดของขั้นตอนการดำเนินงานในแต่ละกิจกรรมของโครงการ (กรณีระยะเวลาดำเนินโครงการเกินกว่า 1 ปี ให้แยกกิจกรรมเป็นรายปี)
- 6) เป้าหมาย/ขอบเขตการดำเนินงาน ระบุถึงจำนวน/ปริมาณ/กลุ่ม/พื้นที่ที่ต้องการดำเนินการในโครงการ
- 7) ระยะเวลาดำเนินการ/แผนปฏิบัติงาน แสดงถึงระยะเวลาที่ใช้ในการปฏิบัติงานในแต่ละกิจกรรม เริ่มต้นตั้งแต่ปีไหน สิ้นสุดปีไหน
- 8) งบประมาณ/แผนการใช้เงิน/แผนการคืนเงิน แสดงถึงรายละเอียดของงบประมาณแต่ละหมวดในแต่ละกิจกรรมตามวิธีการดำเนินงาน (กรณีระยะเวลาดำเนินโครงการเกินกว่า 1 ปี ให้แยกงบประมาณเป็นรายปี) และแจกแจงงบประมาณเป็นงบเงินจ่ายขาดและงบเงินหมุนเวียน/เงินยืม และต้องระบุเงื่อนไขและแผนการคืนเงินให้ชัดเจน (ถ้ามีการใช้เงินทุนหมุนเวียน)



- 9) **ตัวชี้วัดความสำเร็จ** ระบุตัวชี้วัดที่ชี้ให้เห็นถึงความสำเร็จตามวัตถุประสงค์ เป้าหมายของโครงการ โดยกำหนดระดับตัวชี้วัด 2 ระดับ คือตัวชี้วัดระดับผลผลิต (output) และตัวชี้วัดระดับผลลัพธ์ (outcome)
- 10) **กรอบแนวทางการจัดการปัญหา/ความเสี่ยงของโครงการ** มีการระบุปัจจัยเสี่ยง และประเมินระดับความรุนแรงความเสี่ยงที่อาจเกิดขึ้น และส่งผลกระทบต่อความสำเร็จของโครงการ โดยมีแนวทางจัดการกับปัจจัยเสี่ยงเพื่อเป็นการป้องกัน หรือแก้ไข ปัญหา เมื่อมีความเสี่ยงเกิดขึ้น
- 11) **ประโยชน์ที่คาดว่าจะได้รับ** แสดงถึงผลของการดำเนินโครงการเมื่อเสร็จสิ้นแล้ว ช่วยลดผลกระทบจากการเปิดเสรีทางการค้าอย่างไรบ้าง ใครเป็นผู้ได้รับและลดผลกระทบได้ในปริมาณมากน้อยเพียงใด ถ้าแสดงเป็นตัวเลขเชิงปริมาณได้ จะสามารถแสดงผลได้อย่างชัดเจน

3.4 หน้าที่ความรับผิดชอบของหน่วยงานผู้รับผิดชอบโครงการที่เสนอขอรับการสนับสนุนเงินจากกองทุนปรับโครงสร้างการผลิตภาคเกษตร เพื่อเพิ่มขีดความสามารถการแข่งขันของประเทศ

- 1) พิจารณากลับกรองความเป็นไปได้ของโครงการจากเจ้าของโครงการที่เสนอขอเงินสนับสนุนจากกองทุนฯ
- 2) เสนอโครงการที่ผ่านการกลั่นกรองตามข้อ 1) มาที่สำนักงานเศรษฐกิจการเกษตร ซึ่งเป็นฝ่ายเลขานุการคณะกรรมการบริหารกองทุนปรับโครงสร้างการผลิตภาคเกษตรฯ
- 3) ปรับปรุง แก้ไข ข้อเสนอโครงการตามมติที่ประชุมการพิจารณากลับกรองโครงการของคณะทำงาน /คณะอนุกรรมการ /คณะกรรมการ เพื่อให้สอดคล้องกับหลักเกณฑ์ วิธีการและเงื่อนไขการขอรับการสนับสนุนเงินจากกองทุนปรับโครงสร้างการผลิตภาคเกษตร
- 4) ลงนามในบันทึกคำรับรองผู้เบิกเมื่อโครงการได้รับการอนุมัติให้ดำเนินการจากคณะกรรมการบริหารกองทุนปรับโครงสร้างการผลิตภาคเกษตรฯ
- 5) กำกับ ดูแลการปฏิบัติงาน การใช้จ่ายเงิน และการชำระเงินคืนให้เป็นไปตามแผนปฏิบัติงาน แผนการใช้จ่ายเงิน และแผนการชำระเงินคืนของโครงการที่ได้รับอนุมัติโดยกองทุนฯ ได้จัดสรรเงินค่าใช้จ่ายเพื่อดำเนินการดังกล่าว ตามค่าใช้จ่ายจริงแต่ไม่เกินร้อยละ 3 ของเงินยืมที่ต้องชำระคืนของแต่ละโครงการ



6) ควบคุมการใช้จ่ายเงินและเอกสารหลักฐานการเบิกจ่ายเงินให้เป็นไปตามระเบียบของทางราชการที่เกี่ยวข้อง

7) ปฏิบัติตามระเบียบคณะกรรมการบริหารกองทุนปรับโครงสร้างการผลิตภาคเกษตรว่าด้วยการเบิกเงิน การจ่ายเงินการนำส่งเงินกองทุน และการพัสดุ พ.ศ. 2548 โดยเคร่งครัด

8) ให้หน่วยงานผู้รับผิดชอบโครงการติดตามและตรวจสอบการดำเนินงานตามโครงการที่ได้รับอนุมัติ และรายงานผลการปฏิบัติงานทุกระยะ 3 เดือน รายงานผลการใช้จ่ายเงินภายใน 30 วัน นับแต่วันสิ้นปีงบประมาณ ให้คณะกรรมการบริหารกองทุนฯ ทราบจนกว่าโครงการที่ได้รับอนุมัติจะสิ้นสุด รายงานดังกล่าวให้ยื่นต่อสำนักงานเศรษฐกิจการเกษตรอย่างช้าไม่เกิน 15 วัน นับแต่วันครบกำหนดให้รายงาน

9) ให้หน่วยงานผู้รับผิดชอบโครงการส่งเงินที่เกิดจากผลการดำเนินงานโครงการในแต่ละปี (ถ้ามี) หรือเงินที่ต้องส่งตามแผนการคืนเงินให้สำนักงานเศรษฐกิจการเกษตรภายใน 60 วัน นับแต่วันครบกำหนดโครงการในแต่ละปี

10) หากหน่วยงานผู้รับผิดชอบโครงการไม่สามารถชำระต้นเงินยืมให้เสร็จสิ้นตามแผนการชำระคืนหรือตามกำหนดในสัญญา จะต้องเสียค่าปรับในอัตราร้อยละ 3 ต่อปี อีกส่วนหนึ่งต่างหาก นอกเหนือจากการคิดดอกเบี้ย (ถ้ามี) สำหรับต้นเงินยืมที่ค้างชำระนับแต่วันถัดจากวันที่ถึงกำหนดชำระจนถึงวันที่ได้รับการชำระครบถ้วนแล้วแต่ได้รับการผ่อนผันจากเหตุอันสมควรที่ไม่ต้องชำระเงินยืมและค่าปรับตามมติของคณะกรรมการบริหารกองทุนฯ โดยให้ปฏิบัติตามระเบียบกระทรวงเกษตรและสหกรณ์ว่าด้วยกองทุนปรับโครงสร้างการผลิตภาคเกษตรเพื่อเพิ่มขีดความสามารถการแข่งขันของประเทศ พ.ศ. 2548 ดังนี้

10.1) โครงการที่ไม่ประสบผลสำเร็จ ได้แก่ กิจกรรมที่ส่งเสริมมีความไม่พร้อมด้านเทคนิค

10.2) เกิดเหตุสุดวิสัย หรือภัยพิบัติอย่างร้ายแรงทำให้การดำเนินงานตามโครงการประสบปัญหา

11) เมื่อสิ้นสุดโครงการให้หน่วยงานผู้รับผิดชอบโครงการส่งเงินกองทุนฯ คงเหลือพร้อมดอกผลหรือรายได้อื่นที่เกิดจากการดำเนินงานคืนสำนักงานเศรษฐกิจการเกษตรภายใน 60 วัน นับจากวันสิ้นสุดโครงการ พร้อมรายงานการรับ-จ่ายเงิน และสำเนาการปิดบัญชีโครงการฯ ให้สำนักงานเศรษฐกิจการเกษตรทราบด้วย



ส่วนที่ 4

กฎ ข้อบังคับ ที่เกี่ยวกับ



กองทุนปรับโครงสร้างการผลิตภาคเกษตร เพื่อเพิ่มขีดความสามารถการแข่งขันของประเทศ

- 4.1 พระราชบัญญัติการบริหารทุนหมุนเวียน พ.ศ. ๒๕๕๘ (ประกาศ ณ วันที่ ๑๔ กันยายน พ.ศ. ๒๕๕๘)
- 4.2 ข้อบังคับคณะกรรมการบริหารกองทุนปรับโครงสร้างการผลิตภาคเกษตรเพื่อเพิ่มขีดความสามารถการแข่งขันของประเทศ ว่าด้วยการเงิน การพัสดุของกองทุนปรับโครงสร้างการผลิตภาคเกษตรเพื่อเพิ่มขีดความสามารถการแข่งขันของประเทศ พ.ศ. ๒๕๖๑



พระราชบัญญัติ

การบริหารทุนหมุนเวียน

พ.ศ. ๒๕๕๘

ภูมิพลอดุลยเดช ป.ร.

ให้ไว้ ณ วันที่ ๑๔ กันยายน พ.ศ. ๒๕๕๘

เป็นปีที่ ๗๐ ในรัชกาลปัจจุบัน

พระบาทสมเด็จพระปรมินทรมหาภูมิพลอดุลยเดช มีพระบรมราชโองการโปรดเกล้าฯ ให้ประกาศว่า

โดยที่เป็นการสมควรปรับปรุงกฎหมายว่าด้วยการให้อำนาจกระทรวงการคลังรวมหรือยุบเลิกทุนหมุนเวียน

จึงทรงพระกรุณาโปรดเกล้าฯ ให้ตราพระราชบัญญัติขึ้นไว้โดยคำแนะนำและยินยอมของสภานิติบัญญัติแห่งชาติ ดังต่อไปนี้

มาตรา ๑ พระราชบัญญัตินี้เรียกว่า “พระราชบัญญัติการบริหารทุนหมุนเวียน พ.ศ. ๒๕๕๘”

มาตรา ๒ พระราชบัญญัตินี้ให้ใช้บังคับเมื่อพ้นกำหนดหกสิบวันนับแต่วันประกาศในราชกิจจานุเบกษาเป็นต้นไป

มาตรา ๓ ให้ยกเลิกพระราชบัญญัติให้อำนาจกระทรวงการคลังรวมหรือยุบเลิกทุนหมุนเวียน พ.ศ. ๒๕๔๓

มาตรา ๔ ในพระราชบัญญัตินี้

“ทุนหมุนเวียน” หมายความว่า กองทุน กองทุนหมุนเวียน เงินทุน เงินทุนหมุนเวียน ทุนหรือทุนหมุนเวียน ที่ตั้งขึ้นเพื่อกิจการที่อนุญาตให้นำรายรับสมทบทุนไว้ใช้จ่ายได้ โดยไม่ต้องนำส่งคลังเป็นรายได้แผ่นดิน



“หน่วยงานของรัฐ” หมายความว่า กระทรวง ทบวง กรม หรือส่วนราชการที่เรียกชื่ออย่างอื่น และมีฐานะเป็นกรม ส่วนราชการสังกัดรัฐสภา หรือหน่วยงานอื่นของรัฐที่คณะกรรมการประกาศกำหนด โดยความเห็นชอบของคณะรัฐมนตรี

“คณะกรรมการ” หมายความว่า คณะกรรมการนโยบายการบริหารทุนหมุนเวียน

“คณะกรรมการบริหาร” หมายความว่า คณะกรรมการบริหารทุนหมุนเวียน

“ผู้บริหารทุนหมุนเวียน” หมายความว่า ผู้อำนวยการ ผู้จัดการ หรือผู้ทำหน้าที่บริหารทุนหมุนเวียน ที่เรียกชื่ออย่างอื่น

“พนักงาน” หมายความว่า พนักงานของทุนหมุนเวียน

“ลูกจ้าง” หมายความว่า ลูกจ้างของทุนหมุนเวียน

“รัฐมนตรี” หมายความว่า รัฐมนตรีผู้รักษาการตามพระราชบัญญัตินี้

มาตรา ๕ ทุนหมุนเวียนใดที่มีกฎหมายกำหนดคบทบัตินิติในเรื่องใดไว้เป็นการเฉพาะแล้ว ให้การดำเนินงานของทุนหมุนเวียนนั้นเป็นไปตามที่กฎหมายกำหนด เว้นแต่ในกรณีที่กฎหมายมิได้บัญญัติไว้ให้นำบทบัญญัติแห่งพระราชบัญญัตินี้มาใช้บังคับ

มาตรา ๖ ให้รัฐมนตรีว่าการกระทรวงการคลังรักษาการตามพระราชบัญญัตินี้ และให้มีอำนาจออกประกาศเพื่อปฏิบัติการตามพระราชบัญญัตินี้

ประกาศนั้น เมื่อได้ประกาศในราชกิจจานุเบกษาแล้วให้ใช้บังคับได้

หมวด ๑

คณะกรรมการนโยบายการบริหารทุนหมุนเวียน

มาตรา ๗ ให้มีคณะกรรมการนโยบายการบริหารทุนหมุนเวียนคณะหนึ่ง ประกอบด้วย

(๑) รัฐมนตรีว่าการกระทรวงการคลัง เป็นประธานกรรมการ

(๒) ปลัดกระทรวงการคลัง เป็นรองประธานกรรมการ

(๓) ผู้อำนวยการสำนักงบประมาณ เลขาธิการคณะกรรมการพัฒนาการเศรษฐกิจและสังคมแห่งชาติ และผู้ว่าการธนาคารแห่งประเทศไทย เป็นกรรมการ

(๔) กรรมการผู้ทรงคุณวุฒิจำนวนสามคนซึ่งคณะรัฐมนตรีแต่งตั้งจากผู้มีความรู้ความเชี่ยวชาญ และประสบการณ์ด้านการเงิน การคลัง เศรษฐศาสตร์ บริหาร หรือกฎหมาย

ให้อธิบดีกรมบัญชีกลางเป็นกรรมการและเลขานุการ และให้อธิบดีกรมบัญชีกลางแต่งตั้งข้าราชการ ในกรมบัญชีกลาง จำนวนสองคน เป็นผู้ช่วยเลขานุการ

มาตรา ๘ กรรมการผู้ทรงคุณวุฒิต้องมีคุณสมบัติและไม่มีลักษณะต้องห้าม ดังต่อไปนี้

(๑) มีสัญชาติไทย

(๒) มีอายุไม่เกินหกสิบห้าปีบริบูรณ์



(๓) เป็นหรือเคยเป็นผู้ดำรงตำแหน่งไม่ต่ำกว่าอธิบดีหรือเทียบเท่า หรือผู้สอนในสถาบันอุดมศึกษา ซึ่งมีตำแหน่งทางวิชาการไม่ต่ำกว่ารองศาสตราจารย์ หรือผู้บริหารสูงสุดของหน่วยงานภาครัฐหรือหน่วยงานธุรกิจภาคเอกชน

(๔) ไม่เป็นบุคคลล้มละลาย คนไร้ความสามารถ หรือคนเสมือนไร้ความสามารถ

(๕) ไม่เคยได้รับโทษจำคุกโดยคำพิพากษาถึงที่สุดให้จำคุก เว้นแต่เป็นโทษสำหรับความผิดที่ได้กระทำโดยประมาทหรือความผิดลหุโทษ

(๖) ไม่เคยถูกลงโทษไล่ออก ปลดออก หรือให้ออกจากงาน เพราะทุจริตต่อหน้าที่ หรือประพฤติชั่วอย่างร้ายแรง

(๗) ไม่เป็นผู้ดำรงตำแหน่งทางการเมือง สมาชิกสภาท้องถิ่นหรือผู้บริหารท้องถิ่น หรือกรรมการหรือผู้ดำรงตำแหน่งที่รับผิดชอบในการบริหารพรรคการเมือง ที่ปรึกษาพรรคการเมืองหรือเจ้าหน้าที่ของพรรคการเมือง

(๘) ไม่เป็นผู้มีส่วนได้เสียในการดำเนินงานของทุนหมุนเวียนไม่ว่าโดยตรงหรือโดยอ้อม

มาตรา ๙ กรรมการผู้ทรงคุณวุฒิมีวาระการดำรงตำแหน่งคราวละสี่ปี

ในกรณีที่กรรมการผู้ทรงคุณวุฒิพ้นจากตำแหน่งก่อนวาระ ให้ผู้ได้รับแต่งตั้งแทนตำแหน่งที่ว่างอยู่ในตำแหน่งเท่ากับวาระที่เหลืออยู่ของกรรมการซึ่งได้แต่งตั้งไว้แล้ว

เมื่อครบกำหนดตามวาระในวาระหนึ่ง หากยังมีได้มีการแต่งตั้งกรรมการผู้ทรงคุณวุฒิขึ้นมาใหม่ ให้กรรมการซึ่งพ้นจากตำแหน่งตามวาระนั้นอยู่ในตำแหน่งเพื่อดำเนินงานต่อไปจนกว่ากรรมการซึ่งได้รับแต่งตั้งใหม่เข้ารับหน้าที่

กรรมการผู้ทรงคุณวุฒิซึ่งพ้นจากตำแหน่งตามวาระ อาจได้รับแต่งตั้งอีกได้แต่จะดำรงตำแหน่งติดต่อกันเกินสองวาระไม่ได้

มาตรา ๑๐ นอกจากการพ้นจากตำแหน่งตามวาระ กรรมการผู้ทรงคุณวุฒิพ้นจากตำแหน่งเมื่อ

(๑) ตาย

(๒) ลาออก

(๓) คณะรัฐมนตรีให้ออก เพราะบกพร่องต่อหน้าที่ มีความประพฤติเสื่อมเสีย หรือหย่อนความสามารถ

(๔) ขาดคุณสมบัติหรือมีลักษณะต้องห้ามตามมาตรา ๘

มาตรา ๑๑ คณะกรรมการมีอำนาจหน้าที่ ดังต่อไปนี้

(๑) กำหนดนโยบายและแผนการบริหารทุนหมุนเวียนเสนอต่อคณะรัฐมนตรี

(๒) พิจารณากลับการขอจัดตั้งทุนหมุนเวียน

(๓) กำกับติดตามการบริหารทุนหมุนเวียน

(๔) เสนอให้มีหลักเกณฑ์ในการกำหนดจำนวนเงินสะสมสูงสุดสำหรับทุนหมุนเวียนต่าง ๆ

ตามความเหมาะสมต่อคณะรัฐมนตรี โดยหลักเกณฑ์ดังกล่าวต้องตราเป็นพระราชกฤษฎีกา

(๕) เสนอแนะต่อคณะรัฐมนตรีในการรวมหรือยุบเลิกทุนหมุนเวียน



(๖) เสนอแนะต่อคณะกรรมการในการนำทุนหรือผลกำไรส่วนเกินของทุนหมุนเวียนส่งคลังเป็นรายได้แผ่นดิน ทั้งนี้ ตามหลักเกณฑ์ที่ตราเป็นพระราชกฤษฎีกา

(๗) ประกาศกำหนดหลักเกณฑ์การประเมินผลทุนหมุนเวียนและการจัดทำรายงานทางการเงินของทุนหมุนเวียน

(๘) กำหนดมาตรฐานเกี่ยวกับการบริหารงานบุคคล การเงิน การพัสดุ ตลอดจนการกำหนดค่าตอบแทน สิทธิประโยชน์หรือสวัสดิการต่าง ๆ ของคณะกรรมการบริหาร ผู้บริหารทุนหมุนเวียน พนักงานและลูกจ้าง

(๙) ปฏิบัติการอื่นใดตามที่กฎหมายกำหนดให้เป็นอำนาจหน้าที่ของคณะกรรมการหรือตามที่คณะกรรมการมอบหมาย

มาตรา ๑๒ การประชุมของคณะกรรมการต้องมีกรรมการมาประชุมไม่น้อยกว่ากึ่งหนึ่งของจำนวนกรรมการทั้งหมดจึงจะเป็นองค์ประชุม

ในการประชุมของคณะกรรมการ ถ้าประธานกรรมการไม่มาประชุม หรือไม่อาจปฏิบัติหน้าที่ได้ ให้รองประธานกรรมการเป็นประธานในที่ประชุม ถ้ารองประธานกรรมการไม่มาประชุมหรือไม่อาจปฏิบัติหน้าที่ได้ ให้ที่ประชุมเลือกกรรมการคนหนึ่งเป็นประธานในที่ประชุม

การวินิจฉัยชี้ขาดของที่ประชุมให้ถือเสียงข้างมาก กรรมการคนหนึ่งให้มีเสียงหนึ่ง ในการลงคะแนน ถ้าคะแนนเสียงเท่ากันให้ประธานในที่ประชุมออกเสียงเพิ่มขึ้นอีกเสียงหนึ่งเป็นเสียงชี้ขาด

มาตรา ๑๓ คณะกรรมการมีอำนาจแต่งตั้งคณะอนุกรรมการหรือคณะทำงานเพื่อปฏิบัติการตามที่คณะกรรมการมอบหมาย

การประชุมของคณะอนุกรรมการให้นำบทบัญญัติมาตรา ๑๒ มาใช้บังคับโดยอนุโลม

หมวด ๒

ทุนหมุนเวียนที่ไม่มีสถานะเป็นนิติบุคคล

ส่วนที่ ๑

การขอจัดตั้ง

มาตรา ๑๔ ให้หน่วยงานของรัฐที่ประสงค์จะขอจัดตั้งทุนหมุนเวียนที่ไม่มีสถานะเป็นนิติบุคคล เสนอเรื่องต่อคณะกรรมการเพื่อพิจารณาเสนอความเห็นต่อคณะกรรมการ

หลักเกณฑ์ วิธีการ และเงื่อนไขในการขอจัดตั้งทุนหมุนเวียนตามวรรคหนึ่งให้เป็นไปตามที่รัฐมนตรีประกาศกำหนดโดยความเห็นชอบของคณะกรรมการ

มาตรา ๑๕ ทุนหมุนเวียนที่หน่วยงานของรัฐขอจัดตั้งตามมาตรา ๑๔ จะต้องมียกฐานะดังต่อไปนี้



หน้า ๕

เล่ม ๑๓๒ ตอนที่ ๙๒ ก

ราชกิจจานุเบกษา

๒๕ กันยายน ๒๕๕๘

- (๑) มีความจำเป็นต้องจัดตั้งตามนโยบายของรัฐบาล
- (๒) ไม่มีการดำเนินการในลักษณะเดียวกับภารกิจปกติของหน่วยงานของรัฐที่ขอจัดตั้ง และไม่ซ้ำซ้อนกับหน้าที่ของหน่วยงานของรัฐอื่นหรือทุนหมุนเวียนที่ได้ดำเนินการอยู่แล้ว
- (๓) ไม่เป็นการประกอบกิจการแข่งขันกับภาคเอกชน รัฐวิสาหกิจ หรือกิจกรรมที่เอกชนหรือรัฐวิสาหกิจสามารถดำเนินการได้
- (๔) มีลักษณะอื่นตามที่คณะกรรมการประกาศกำหนด

ส่วนที่ ๒

การบริหาร

มาตรา ๑๖ ให้หน่วยงานของรัฐที่มีทุนหมุนเวียนที่ไม่มีสถานะเป็นนิติบุคคลกำหนดโครงสร้างการบริหารทุนหมุนเวียนเพื่อรองรับการดำเนินงานด้านต่าง ๆ ตามหลักเกณฑ์และแนวทางที่คณะกรรมการประกาศกำหนด

มาตรา ๑๗ ให้ผู้บริหารทุนหมุนเวียนที่ไม่มีสถานะเป็นนิติบุคคลจัดทำแผนการดำเนินงานประจำปี ซึ่งอย่างน้อยต้องประกอบด้วยผลการดำเนินงานของปีที่ผ่านมา แผนการปฏิบัติงาน ประมาณการรายรับรายจ่ายประจำปี และประมาณการกระแสเงินสด ทั้งนี้ ตามแบบที่กระทรวงการคลังกำหนด เพื่อนำเสนอคณะกรรมการบริหารพิจารณาอนุมัติอย่างน้อยหกสิบวันก่อนวันเริ่มต้นปีบัญชีของทุกปี และให้ส่งกระทรวงการคลังอย่างน้อยสามสิบวันก่อนวันเริ่มต้นปีบัญชีของทุกปีเพื่อใช้ประกอบการกำกับดูแล การบริหารทุนหมุนเวียนและติดตามการประเมินผลการดำเนินงาน

ส่วนที่ ๓

คณะกรรมการบริหารทุนหมุนเวียน

มาตรา ๑๘ ในแต่ละทุนหมุนเวียน ให้มีคณะกรรมการบริหารทุนหมุนเวียนคณะหนึ่งประกอบด้วย

- (๑) หัวหน้าหน่วยงานของรัฐที่มีทุนหมุนเวียน เป็นประธานกรรมการ
 - (๒) ผู้แทนกระทรวงการคลัง ผู้แทนสำนักงบประมาณ และผู้แทนหน่วยงานของรัฐที่มีทุนหมุนเวียนที่ไม่มีสถานะเป็นนิติบุคคล เป็นกรรมการ
 - (๓) กรรมการผู้ทรงคุณวุฒิจำนวนไม่เกินสามคนซึ่งประธานกรรมการแต่งตั้งโดยความเห็นชอบของกระทรวงการคลัง จากผู้มีความรู้ความเชี่ยวชาญและประสบการณ์ ด้านการเงิน เศรษฐศาสตร์ การลงทุน กฎหมาย หรือด้านอื่นที่เกี่ยวข้อง
- ให้ผู้บริหารทุนหมุนเวียนเป็นกรรมการและเลขานุการ



มาตรา ๑๙ กรรมการผู้ทรงคุณวุฒิในคณะกรรมการบริหารต้องไม่เป็นผู้ประกอบกิจการที่ขัดหรือแย้งกับวัตถุประสงค์ของทุนหมุนเวียน และให้นำบทบัญญัติมาตรา ๘ (๑) (๒) (๔) (๕) (๖) (๗) และ (๘) และมาตรา ๙ มาใช้บังคับกับคุณสมบัติและลักษณะต้องห้าม และวาระการดำรงตำแหน่งของกรรมการผู้ทรงคุณวุฒิในคณะกรรมการบริหาร

มาตรา ๒๐ นอกจากการพ้นจากตำแหน่งตามวาระ กรรมการผู้ทรงคุณวุฒิในคณะกรรมการบริหารพ้นจากตำแหน่งเมื่อ

(๑) ตาย

(๒) ลาออก

(๓) ประธานกรรมการให้ออกโดยความเห็นชอบของกระทรวงการคลัง เพราะบกพร่องต่อหน้าที่ มีความประพฤติเสื่อมเสีย หรือหย่อนความสามารถ

(๔) ขาดคุณสมบัติหรือมีลักษณะต้องห้ามตามมาตรา ๘

มาตรา ๒๑ คณะกรรมการบริหารมีอำนาจหน้าที่ ดังต่อไปนี้

(๑) กำหนดนโยบาย กำกับดูแลการบริหารจัดการ และติดตามการดำเนินงานให้เป็นไปตามวัตถุประสงค์ของทุนหมุนเวียน

(๒) กำหนดข้อบังคับว่าด้วยการบริหารงานบุคคล การเงิน การพัสดุ ตลอดจนการกำหนดค่าตอบแทน สิทธิประโยชน์หรือสวัสดิการต่าง ๆ ของผู้บริหารทุนหมุนเวียน พนักงาน และลูกจ้างให้สอดคล้องกับมาตรฐานที่คณะกรรมการกำหนดตามมาตรา ๑๑ (๘)

(๓) พิจารณออนุมัติแผนการดำเนินงานประจำปี

(๔) แต่งตั้งผู้บริหารทุนหมุนเวียน

มาตรา ๒๒ คณะกรรมการบริหารมีอำนาจแต่งตั้งคณะอนุกรรมการเพื่อปฏิบัติการตามที่คณะกรรมการบริหารมอบหมาย

การประชุมของคณะกรรมการบริหารและคณะอนุกรรมการ ให้นำบทบัญญัติมาตรา ๑๒ มาใช้บังคับโดยอนุโลม

มาตรา ๒๓ ให้กรรมการบริหารและอนุกรรมการ ได้รับเบี้ยประชุมหรือประโยชน์ตอบแทนอื่นตามหลักเกณฑ์ที่คณะกรรมการกำหนดตามผลการประเมินผลการดำเนินงาน

ส่วนที่ ๔

ผู้บริหารทุนหมุนเวียน พนักงาน และลูกจ้าง

มาตรา ๒๔ ให้คณะกรรมการบริหารแต่งตั้งผู้บริหารทุนหมุนเวียนทำหน้าที่บริหารทุนหมุนเวียนที่ไม่มีสถานะเป็นนิติบุคคลให้เป็นไปตามวัตถุประสงค์ของทุนหมุนเวียน โดยให้คำนึงถึงลักษณะการดำเนินงานของทุนหมุนเวียน ความรับผิดชอบ ความประหยัด และความคุ้มค่า ทั้งนี้ ตามมาตรฐานที่คณะกรรมการกำหนดตามมาตรา ๑๑ (๘)



มาตรา ๒๕ ในกรณีที่ผู้บริหารทุนหมุนเวียนมิใช่เจ้าหน้าที่ในหน่วยงานเจ้าของทุนหมุนเวียน ให้การดำรงตำแหน่ง การพ้นจากตำแหน่ง และเงื่อนไขการจ้างเป็นไปตามข้อบังคับที่คณะกรรมการบริหาร กำหนด

มาตรา ๒๖ การกำหนดตำแหน่ง คุณสมบัติของตำแหน่ง อัตราเงินเดือน ค่าตอบแทน อำนาจหน้าที่ ระยะเวลาการจ้าง การประเมินผลการปฏิบัติงาน และการเลิกจ้างพนักงานและลูกจ้าง ให้เป็นไปตามข้อบังคับที่คณะกรรมการบริหารกำหนด

ส่วนที่ ๕

การบัญชีและการตรวจสอบ

มาตรา ๒๗ ให้คณะกรรมการบริหารวางและรักษาไว้ซึ่งระบบบัญชีที่เหมาะสมเพื่อให้สามารถ จัดทำรายงานการเงิน แสดงฐานะทางการเงิน และผลการดำเนินงานของทุนหมุนเวียนที่ไม่มีสถานะเป็น นิติบุคคลได้อย่างถูกต้องตามหลักการบัญชีที่รับรองโดยทั่วไป

มาตรา ๒๘ ให้คณะกรรมการบริหารจัดทำรายงานการเงินของทุนหมุนเวียนที่ไม่มีสถานะ เป็นนิติบุคคลส่งผู้สอบบัญชีภายในหกสิบวันนับแต่วันสิ้นปีบัญชี

ปีบัญชีของทุนหมุนเวียนให้เป็นไปตามปีงบประมาณ เว้นแต่คณะกรรมการบริหารจะประกาศกำหนด เป็นอย่างอื่นโดยความเห็นชอบของคณะกรรมการ

มาตรา ๒๙ ให้สำนักงานการตรวจเงินแผ่นดินหรือบุคคลที่สำนักงานการตรวจเงินแผ่นดิน ให้ความเห็นชอบเป็นผู้สอบบัญชีของทุนหมุนเวียนที่ไม่มีสถานะเป็นนิติบุคคล และให้ทำการตรวจสอบ รับรองบัญชีและการเงินทุกประเภทของทุนหมุนเวียนในรอบปีบัญชี

ให้ผู้สอบบัญชีของทุนหมุนเวียนที่ไม่มีสถานะเป็นนิติบุคคลทำรายงานการสอบบัญชีเสนอต่อ คณะกรรมการบริหารภายในหนึ่งร้อยห้าสิบวันนับแต่วันสิ้นปีบัญชี

ให้คณะกรรมการบริหารนำส่งรายงานการเงินพร้อมด้วยรายงานการสอบบัญชีของผู้สอบบัญชีต่อ กระทรวงการคลังภายในสามสิบวันนับแต่วันที่ได้รับรายงานจากผู้สอบบัญชี

มาตรา ๓๐ ให้หน่วยงานของรัฐที่มีทุนหมุนเวียนที่ไม่มีสถานะเป็นนิติบุคคลจัดให้มีระบบ การตรวจสอบภายในเพื่อตรวจสอบการดำเนินงานต่าง ๆ ของทุนหมุนเวียน ตามหลักเกณฑ์และวิธีการที่ คณะกรรมการประกาศกำหนด

ส่วนที่ ๖

การประเมินผล

มาตรา ๓๑ ให้กรมบัญชีกลางมีหน้าที่ประเมินผลการดำเนินงานทุนหมุนเวียนที่ไม่มีสถานะ เป็นนิติบุคคลเป็นประจำทุกปี โดยต้องประเมินในด้านต่อไปนี้



- (๑) การเงิน
- (๒) การปฏิบัติการ
- (๓) การสนองประโยชน์ต่อผู้มีส่วนได้ส่วนเสีย
- (๔) การบริหารจัดการทุนหมุนเวียน
- (๕) การปฏิบัติงานของคณะกรรมการบริหาร ผู้บริหารทุนหมุนเวียน พนักงาน และลูกจ้าง
- (๖) ด้านอื่น ๆ ตามที่คณะกรรมการประกาศกำหนด

การประเมินผลตามวรรคหนึ่ง ให้เป็นไปตามหลักเกณฑ์ วิธีการ และเงื่อนไขที่คณะกรรมการประกาศกำหนด

ให้กรมบัญชีกลางรายงานการประเมินผลทุนหมุนเวียนต่อคณะกรรมการภายในหนึ่งร้อยแปดสิบวันนับแต่วันสิ้นปีบัญชีของทุนหมุนเวียน

มาตรา ๓๒ ในกรณีที่ทุนหมุนเวียนที่ไม่มีสถานะเป็นนิติบุคคลมีกฎหมายกำหนดระบบการประเมินผลการดำเนินงานไว้เป็นการเฉพาะแล้ว ให้คณะกรรมการบริหารจัดการทำรายงานผลการประเมินผลการดำเนินงานเสนอต่อกรมบัญชีกลางภายในหกสิบวันนับแต่วันสิ้นปีบัญชี

หลักเกณฑ์การจัดทำรายงานของทุนหมุนเวียนตามวรรคหนึ่ง ให้เป็นไปตามที่คณะกรรมการประกาศกำหนด

มาตรา ๓๓ ให้กรมบัญชีกลางรวบรวมและจัดทำรายงานสรุปผลการดำเนินงานในภาพรวมของทุนหมุนเวียนทั้งหมดต่อคณะกรรมการ เพื่อเสนอต่อคณะรัฐมนตรี สภาผู้แทนราษฎร และวุฒิสภาเพื่อทราบต่อไป

หมวด ๓

ทุนหมุนเวียนที่มีสถานะเป็นนิติบุคคล

มาตรา ๓๔ ให้นำบทบัญญัติใน ส่วนที่ ๑ การขอจัดตั้ง ของหมวด ๒ ทุนหมุนเวียนที่ไม่มีสถานะเป็นนิติบุคคล มาใช้บังคับกับทุนหมุนเวียนที่มีสถานะเป็นนิติบุคคลด้วย

มาตรา ๓๕ ให้นำบทบัญญัติใน ส่วนที่ ๒ การบริหาร ส่วนที่ ๓ คณะกรรมการบริหาร ทุนหมุนเวียน ส่วนที่ ๔ ผู้บริหารทุนหมุนเวียน พนักงาน และลูกจ้าง ส่วนที่ ๕ การบัญชีและการตรวจสอบ และส่วนที่ ๖ การประเมินผล ของหมวด ๒ ทุนหมุนเวียนที่ไม่มีสถานะเป็นนิติบุคคล มาใช้บังคับกับทุนหมุนเวียนที่มีสถานะเป็นนิติบุคคลซึ่งกฎหมายมิได้บัญญัติเรื่องดังกล่าวไว้เป็นการเฉพาะโดยอนุโลม

มาตรา ๓๖ ในกรณีมีปัญหาในการปฏิบัติตามมาตรา ๓๔ และมาตรา ๓๕ ให้คณะกรรมการเป็นผู้วินิจฉัยชี้ขาด



หมวด ๔

การรวมหรือยุบเลิกทุนหมุนเวียน

มาตรา ๓๗ บทบัญญัติในหมวดนี้ให้ใช้บังคับกับการรวมหรือยุบเลิกทุนหมุนเวียนที่ไม่มีสถานะเป็นนิติบุคคลและทุนหมุนเวียนที่มีสถานะเป็นนิติบุคคล

มาตรา ๓๘ ให้คณะกรรมการมีอำนาจรวมหรือยุบเลิกทุนหมุนเวียนได้ตามหลักเกณฑ์ที่กำหนดในพระราชบัญญัตินี้ ทั้งนี้ โดยได้รับอนุมัติจากคณะรัฐมนตรี

มาตรา ๓๙ การรวมทุนหมุนเวียน ให้กระทำได้เมื่อทุนหมุนเวียนที่จะรวมกันนั้นมีวัตถุประสงค์เดียวกันหรือสามารถดำเนินการร่วมกันได้ และจะต้องไม่มีผลเป็นการขยายวัตถุประสงค์เกินกว่าวัตถุประสงค์เดิมของทุนหมุนเวียนที่นำมารวมกันนั้น

การรวมทุนหมุนเวียนตามวรรคหนึ่ง อาจเป็นการรวมกับทุนหมุนเวียนใดทุนหมุนเวียนหนึ่งหรือรวมกันเป็นทุนหมุนเวียนใหม่ก็ได้

มาตรา ๔๐ การยุบเลิกทุนหมุนเวียน ให้กระทำได้ในกรณีดังต่อไปนี้

(๑) หมดความจำเป็นที่จะต้องดำเนินการตามวัตถุประสงค์ในการจัดตั้งทุนหมุนเวียนนั้นแล้ว

(๒) ทุนหมุนเวียนได้หยุดการดำเนินงานโดยไม่มีเหตุผลอันสมควร

(๓) มีผลการประเมินผลการดำเนินงานต่ำกว่าเกณฑ์ที่คณะกรรมการกำหนดเป็นเวลาสามปีติดต่อกัน และคณะกรรมการเห็นสมควรให้ยุบเลิกทุนหมุนเวียนนั้น

(๔) มีเหตุอันสมควรต้องยุบเลิกทุนหมุนเวียนตามที่คณะกรรมการประกาศกำหนด

มาตรา ๔๑ ในการเสนอขออนุมัติจากคณะรัฐมนตรีเพื่อรวมหรือยุบเลิกทุนหมุนเวียน ให้คณะกรรมการเสนอข้อเท็จจริงและความเห็นเพื่อประกอบการพิจารณาของคณะรัฐมนตรีด้วย

เมื่อคณะรัฐมนตรีมีมติให้ยุบเลิกทุนหมุนเวียนใด ให้ถือว่าเป็นการยุบเลิกทุนหมุนเวียนนั้นตามกฎหมาย เว้นแต่ในกรณีที่ทุนหมุนเวียนใดจัดตั้งขึ้นโดยกฎหมายเฉพาะ ให้ดำเนินการยกเลิกหรือแก้ไขเพิ่มเติมกฎหมายเพื่อยุบเลิกทุนหมุนเวียนนั้น

มาตรา ๔๒ เมื่อคณะรัฐมนตรีมีมติอนุมัติให้รวมทุนหมุนเวียนใด ให้มีผลเป็นการโอนทรัพย์สินหนี้สิน ภาระผูกพัน สิทธิ หน้าที่ พนักงานและลูกจ้างของทุนหมุนเวียนเดิมไปเป็นของทุนหมุนเวียนที่คงอยู่ ภายหลังจากการรวมทุนหมุนเวียนหรือของทุนหมุนเวียนใหม่ เว้นแต่ในกรณีที่ทุนหมุนเวียนใดจัดตั้งขึ้นโดยกฎหมายเฉพาะ ให้ดำเนินการยกเลิกหรือแก้ไขเพิ่มเติมกฎหมายเพื่อรวมทุนหมุนเวียนนั้น

มาตรา ๔๓ เว้นแต่จะมีกฎหมายบัญญัติไว้เป็นอย่างอื่น การจัดการเกี่ยวกับสิทธิประโยชน์ของผู้บริหารทุนหมุนเวียน พนักงาน และลูกจ้างของทุนหมุนเวียนที่รวมหรือยุบเลิกให้เป็นไปตามที่รัฐมนตรีประกาศกำหนด



มาตรา ๔๔ เว้นแต่จะมีกฎหมายบัญญัติไว้เป็นอย่างอื่น เมื่อยุบเลิกทุนหมุนเวียน ให้หัวหน้าหน่วยงานของรัฐที่มีทุนหมุนเวียนหรือที่ เป็นผู้กำกับดูแลทุนหมุนเวียนแต่งตั้งผู้ชำระบัญชีเพื่อชำระบัญชีของทุนหมุนเวียน และให้นำบทบัญญัติแห่งประมวลกฎหมายแพ่งและพาณิชย์ว่าด้วยการชำระบัญชีห้างหุ้นส่วนจดทะเบียน ห้างหุ้นส่วนจำกัด และบริษัทจำกัด มาใช้บังคับโดยอนุโลม

ในระหว่างการชำระบัญชี ให้ถือว่าทุนหมุนเวียนนั้นยังคงตั้งอยู่ตราบเท่าเวลาที่จำเป็นเพื่อการชำระบัญชี

ในกรณียุบเลิกทุนหมุนเวียน หากภายหลังจากการจัดการทรัพย์สินและหนี้สินตามวรรคหนึ่งเสร็จสิ้นแล้วมีเงินคงเหลือให้นำส่งคลังเป็นรายได้แผ่นดินทั้งหมด

บทเฉพาะกาล

มาตรา ๔๕ ในระหว่างที่ยังไม่มีข้อบังคับ ประกาศ และหลักเกณฑ์เกี่ยวกับทุนหมุนเวียนตามพระราชบัญญัตินี้ ให้นำกฎ ข้อบังคับ ประกาศ ระเบียบ และหลักเกณฑ์เกี่ยวกับทุนหมุนเวียนซึ่งใช้บังคับอยู่ในวันก่อนวันที่พระราชบัญญัตินี้ใช้บังคับ มาใช้บังคับไปพลางก่อน เท่าที่ไม่ขัดหรือแย้งกับพระราชบัญญัตินี้จนกว่าจะได้ออกข้อบังคับ ประกาศ และหลักเกณฑ์เกี่ยวกับทุนหมุนเวียนตามพระราชบัญญัตินี้ซึ่งต้องดำเนินการภายในเวลาไม่เกินสองปีนับแต่วันที่พระราชบัญญัตินี้ใช้บังคับ

มาตรา ๔๖ ให้กรรมการบริหารของทุนหมุนเวียน ซึ่งดำรงตำแหน่งอยู่ในวันที่พระราชบัญญัตินี้ใช้บังคับ ปฏิบัติหน้าที่ในฐานะกรรมการบริหารทุนหมุนเวียนตามพระราชบัญญัตินี้จนกว่าจะครบวาระการดำรงตำแหน่ง

มาตรา ๔๗ ให้ผู้บริหารทุนหมุนเวียน พนักงาน และลูกจ้างตามสัญญาจ้างซึ่งปฏิบัติหน้าที่อยู่ในวันที่พระราชบัญญัตินี้ใช้บังคับ ปฏิบัติหน้าที่ต่อไปได้จนกว่าสัญญาจ้างจะสิ้นสุดลง

ผู้รับสนองพระบรมราชโองการ
พลเอก ประยุทธ์ จันทร์โอชา
นายกรัฐมนตรี



หมายเหตุ :- เหตุผลในการประกาศใช้พระราชบัญญัติฉบับนี้ คือ เนื่องจากพระราชบัญญัติให้อำนาจกระทรวงการคลั่งรวมหรือยุบเลิกทุนหมุนเวียน พ.ศ. ๒๕๔๓ มีบทบัญญัติที่ยังไม่ครอบคลุมการบริหารทุนหมุนเวียน ทั้งกระบวนการ ประกอบกับปัจจุบันได้มีการจัดตั้งทุนหมุนเวียนขึ้นเป็นจำนวนมากเพื่อเป็นทุนในการใช้จ่าย บริหารกิจการของหน่วยงานของรัฐให้เกิดความคล่องตัวทางการเงิน โดยไม่ต้องนำส่งคลังเป็นรายได้แผ่นดิน แต่การบริหารทุนหมุนเวียนยังขาดประสิทธิภาพและไม่สามารถดำเนินการให้บรรลุวัตถุประสงค์ได้อย่างแท้จริง ดังนั้น เพื่อให้การบริหารทุนหมุนเวียน มีประสิทธิภาพ ลดความเสี่ยง และเสริมสร้างธรรมาภิบาลในการบริหารจัดการ ด้านการเงินการคลังของรัฐ สมควรกำหนดหลักเกณฑ์และวิธีการจัดตั้งกำกับและบริหารทุนหมุนเวียนให้มีประสิทธิภาพ และบังเกิดผลอย่างเป็นรูปธรรม จึงจำเป็นต้องตราพระราชบัญญัตินี้



ข้อบังคับคณะกรรมการบริหารกองทุนปรับโครงสร้างการผลิตภาคเกษตร เพื่อเพิ่มขีดความสามารถการแข่งขันของประเทศ

ว่าด้วยการเงิน การพัสดุของกองทุนปรับโครงสร้างการผลิตภาคเกษตร
เพื่อเพิ่มขีดความสามารถการแข่งขันของประเทศ

พ.ศ. ๒๕๖๑

ด้วยคณะรัฐมนตรีได้มีมติเมื่อวันที่ ๒๐ กรกฎาคม ๒๕๕๗ เห็นชอบให้มีการจัดตั้งกองทุนปรับโครงสร้างการผลิตภาคเกษตรเพื่อเพิ่มขีดความสามารถการแข่งขันของประเทศ เพื่อใช้เป็นทุนหมุนเวียน และใช้จ่ายในการดำเนินการพัฒนาโครงสร้างทางการเกษตร พัฒนาประสิทธิภาพการผลิต เพิ่มผลผลิตต่อหน่วยและผลิตสินค้าให้มีคุณภาพได้มาตรฐานสามารถเพิ่มขีดความสามารถการแข่งขันของประเทศ ประกอบกับมีการประกาศใช้พระราชบัญญัติการบริหารทุนหมุนเวียน พ.ศ. ๒๕๕๘ และประกาศคณะกรรมการนโยบายการบริหารทุนหมุนเวียน เรื่อง มาตรฐานการเงิน การจัดซื้อจัดจ้าง การบริหารพัสดุ การบัญชี การรายงานทางการเงิน และการตรวจสอบภายในของทุนหมุนเวียน ลงวันที่ ๒๐ พฤศจิกายน พ.ศ. ๒๕๖๐ เพื่อให้การดำเนินงานของทุนหมุนเวียนเป็นมาตรฐานเดียวกัน ดังนั้น เพื่อให้การดำเนินงานของกองทุนเป็นไปด้วยความเรียบร้อย เห็นสมควรกำหนดข้อบังคับเกี่ยวกับการบริหารงานกองทุนปรับโครงสร้างการผลิตภาคเกษตรเพื่อเพิ่มขีดความสามารถการแข่งขันของประเทศ

อาศัยอำนาจตามความในมาตรา ๒๑ แห่งพระราชบัญญัติการบริหารทุนหมุนเวียน พ.ศ. ๒๕๕๘ คณะกรรมการบริหารกองทุนปรับโครงสร้างการผลิตภาคเกษตรเพื่อเพิ่มขีดความสามารถการแข่งขันของประเทศ มีมติเมื่อวันที่ ๒๒ กุมภาพันธ์ พ.ศ. ๒๕๖๑ กำหนดข้อบังคับว่าด้วยการเงิน การพัสดุของกองทุนปรับโครงสร้างการผลิตภาคเกษตรเพื่อเพิ่มขีดความสามารถการแข่งขันของประเทศไว้ดังต่อไปนี้

ข้อ ๑ ข้อบังคับนี้เรียกว่า “ข้อบังคับคณะกรรมการบริหารกองทุนปรับโครงสร้างการผลิตภาคเกษตรเพื่อเพิ่มขีดความสามารถการแข่งขันของประเทศ ว่าด้วยการเงิน การพัสดุของกองทุนปรับโครงสร้างการผลิตภาคเกษตรเพื่อเพิ่มขีดความสามารถการแข่งขันของประเทศ พ.ศ. ๒๕๖๑”

ข้อ ๒ ข้อบังคับนี้ให้ใช้บังคับตั้งแต่วันถัดจากวันประกาศในราชกิจจานุเบกษาเป็นต้นไป

ข้อ ๓ ในข้อบังคับนี้

“กองทุน” หมายความว่า กองทุนปรับโครงสร้างการผลิตภาคเกษตรเพื่อเพิ่มขีดความสามารถการแข่งขันของประเทศ

“เงินกองทุน” หมายความว่า เงินอุดหนุนจากรัฐบาล เงินงบประมาณรายจ่ายประจำปีเงินที่มีผู้บริจาค และดอกผลที่เกิดจากเงินหรือทรัพย์สินของกองทุน



“คณะกรรมการบริหารกองทุน” หมายความว่า คณะกรรมการบริหารกองทุนปรับโครงสร้างการผลิตภาคเกษตรเพื่อเพิ่มขีดความสามารถการแข่งขันของประเทศ

“ผู้บริหารกองทุน” หมายความว่า ผู้อำนวยการที่ทำหน้าที่บริหารกองทุน

“เกษตรกรกรม” หมายความว่า การเพาะปลูก การเลี้ยงสัตว์ การประมงเพาะเลี้ยง การทำนาเกลือ การใช้และรักษาทรัพยากรจากที่ดิน น้ำ และป่าไม้ หรือกิจการอื่นที่คณะกรรมการบริหารกองทุนกำหนด

“เกษตรกร” หมายความว่า ผู้ประกอบเกษตรกรกรม และให้หมายความถึงกลุ่มหรือคณะบุคคลที่รวมตัวกันเพื่อวัตถุประสงค์ในการประกอบเกษตรกรกรม โดยจะเป็นนิติบุคคลหรือไม่ก็ได้

“ปรับโครงสร้างการผลิต” หมายความว่า เปลี่ยนแปลง ปรับปรุง เสริมสร้าง ส่งเสริม สนับสนุน พัฒนาโครงสร้างเพื่อเพิ่มประสิทธิภาพและพัฒนาคุณภาพในการผลิต ตลอดจนการแปรรูป และการสร้างมูลค่าเพิ่มของสินค้า รวมทั้งช่วยเหลือให้เกษตรกรปรับเปลี่ยนจากการผลิตสินค้าที่ได้รับผลกระทบไปยังอาชีพอื่น ๆ

“หน่วยงานของรัฐ” หมายความว่า กระทรวง ทบวง กรม ราชการส่วนภูมิภาค รัฐวิสาหกิจ และให้หมายความรวมถึงหน่วยงานของรัฐที่เรียกชื่อเป็นอย่างอื่นที่จัดตั้งโดยพระราชบัญญัติหรือพระราชกฤษฎีกา

“ภาคเอกชน” หมายความว่า สถาบัน องค์กร ที่เป็นนิติบุคคล และมีวัตถุประสงค์ดำเนินงานด้านเกษตรกรกรมเป็นหลัก

“เจ้าของโครงการ” หมายความว่า เกษตรกร หน่วยงานของรัฐ หรือภาคเอกชน ที่เสนอโครงการ งาน หรือกิจกรรมเกี่ยวกับการปรับโครงสร้างการผลิตภาคเกษตร เพื่อขอรับการสนับสนุนเงินจากกองทุน

“โครงการที่ได้รับอนุมัติ” หมายความว่า โครงการ งาน หรือกิจกรรมที่เกี่ยวกับการปรับโครงสร้างการผลิตภาคเกษตรที่คณะกรรมการบริหารกองทุนมีมติอนุมัติเงินกองทุนสนับสนุนโครงการดังกล่าวแล้ว

“การจัดซื้อจัดจ้าง” หมายความว่า การจัดซื้อจัดจ้างตามกฎหมายว่าด้วยการจัดซื้อจัดจ้าง และการบริหารพัสดุภาครัฐ

“การบริหารพัสดุ” หมายความว่า การบริหารพัสดุตามกฎหมายว่าด้วยการจัดซื้อจัดจ้าง และการบริหารพัสดุภาครัฐ

ข้อ ๔ วิธีปฏิบัติอื่นใดที่มีได้กำหนดไว้ในข้อบังคับนี้ ให้ถือปฏิบัติตามระเบียบของทางราชการว่าด้วยการนั้น โดยอนุโลม

ข้อ ๕ ในกรณีที่ไม่อาจปฏิบัติตามข้อกำหนดข้อหนึ่งข้อใดในข้อบังคับนี้ ให้ขอยกเว้นหรือผ่อนผันจากคณะกรรมการบริหารกองทุน และให้เป็นไปตามมติคณะกรรมการบริหารกองทุน

ข้อ ๖ ให้เลขาธิการสำนักงานเศรษฐกิจการเกษตร รักษาการตามข้อบังคับนี้



หมวด ๑

กองทุน

ข้อ ๗ ให้กองทุนมีวัตถุประสงค์เพื่อปรับโครงสร้างการผลิตภาคเกษตร ปฏิรูปผลิตผลทางการเกษตร เพิ่มประสิทธิภาพการผลิต พัฒนาคูณภาพ ตลอดจนการแปรรูป การสร้างมูลค่าเพิ่มของสินค้าเกษตรและอาหาร และช่วยเหลือให้เกษตรกรปรับเปลี่ยนจากการผลิตสินค้าที่ไม่มีศักยภาพสู่สินค้าที่มีศักยภาพ รวมทั้งประกอบอาชีพอื่นด้วย

ข้อ ๘ กองทุนประกอบด้วย เงินและทรัพย์สิน ดังต่อไปนี้

- (๑) เงินอุดหนุนจากรัฐบาลหรือที่ได้รับจากงบประมาณรายจ่ายประจำปี
- (๒) เงินหรือทรัพย์สินที่มีผู้บริจาค
- (๓) ดอกผลที่เกิดจากเงินหรือทรัพย์สินของกองทุน

หมวด ๒

การเงิน

ส่วนที่ ๑

การรับเงินและการเก็บรักษาเงิน

ข้อ ๙ ให้สำนักงานเศรษฐกิจการเกษตรนำเงินของกองทุนฝากกระทรวงการคลัง โดยให้เปิดบัญชีเงินฝากไว้ที่กรมบัญชีกลาง กระทรวงการคลัง ชื่อ “บัญชีกองทุนปรับโครงสร้างการผลิตภาคเกษตร เพื่อเพิ่มขีดความสามารถการแข่งขันของประเทศ” เพื่อฝากเงินของกองทุนและห้ามมิให้นำเงินไปใช้จ่ายก่อนส่งเข้าบัญชีเงินฝาก

ในกรณีที่มีความจำเป็น สำนักงานเศรษฐกิจการเกษตรอาจขอเปิดบัญชีเงินฝากไว้ ณ ธนาคารพาณิชย์ ในชื่อบัญชีเช่นเดียวกับวรรคหนึ่ง เพื่อไว้ใช้จ่ายตามวัตถุประสงค์ ภายในวงเงินและเงื่อนไขที่คณะกรรมการบริหารกองทุนกำหนด โดยความเห็นชอบของกระทรวงการคลัง

ข้อ ๑๐ ให้สำนักงานเศรษฐกิจการเกษตรนำเงินที่กองทุนได้รับส่งเข้าบัญชีเงินฝากของกองทุนภายในสามวันทำการนับแต่วันที่ได้รับเงิน

ส่วนที่ ๒

การจ่ายเงิน

ข้อ ๑๑ ให้ผู้บริหารกองทุนจัดทำแผนการดำเนินงานประจำปี ตามแบบที่กระทรวงการคลังกำหนด ซึ่งอย่างน้อยต้องประกอบด้วยผลการดำเนินงานของปีที่ผ่านมา แผนการปฏิบัติงาน ประมาณการรายรับ



หน้า ๖๕

เล่ม ๑๓๕ ตอนพิเศษ ๑๑๑ ง

ราชกิจจานุเบกษา

๑๗ พฤษภาคม ๒๕๖๑

รายจ่ายประจำปี และประมาณการกระแสเงินสด เสนอต่อคณะกรรมการบริหารกองทุนพิจารณาอนุมัติ อย่างน้อยหกสิบวันก่อนวันเริ่มต้นปีบัญชีของทุกปี และให้ส่งกระทรวงการคลังอย่างน้อยสามสิบวัน ก่อนวันเริ่มต้นปีบัญชีของทุกปี เพื่อพิจารณาอนุมัติก่อนการใช้จ่ายเงิน

การปรับปรุงหรือแก้ไขแผนการดำเนินงานประจำปีที่ได้รับอนุมัติตามวรรคหนึ่ง ต้องได้รับความเห็นชอบจากคณะกรรมการบริหารกองทุน และต้องส่งให้กระทรวงการคลังเพื่อพิจารณาอนุมัติ

ข้อ ๑๒ การจ่ายเงินกองทุนให้จ่ายเพื่อกิจการตามมติของคณะกรรมการบริหารกองทุน ในลักษณะหมุนเวียน หรือจ่ายขาดภายใต้วัตถุประสงค์ของกองทุน ดังนี้

(๑) สนับสนุนแผนงาน โครงการ งาน หรือกิจกรรมเกี่ยวกับการปรับโครงสร้างการผลิต ภาคเกษตรที่หน่วยงานของรัฐ เกษตรกร หรือภาคเอกชนเสนอขอรับการสนับสนุนจากกองทุน

(๒) ค่าใช้จ่ายบริหารกองทุนในแต่ละปีงบประมาณ

ข้อ ๑๓ ให้เลขาธิการสำนักงานเศรษฐกิจการเกษตรหรือผู้ที่ได้รับมอบหมายมีอำนาจสั่งจ่าย และเบิกจ่ายเงินของกองทุน เมื่อได้รับอนุมัติแผนตามข้อ ๑๑ และได้รับความเห็นชอบตามข้อ ๑๒

ส่วนที่ ๓

กรอบและเงื่อนไขการสนับสนุนเงิน

ข้อ ๑๔ เงินจ่ายขาด ให้เฉพาะกรณีหรือค่าใช้จ่าย ดังต่อไปนี้

(๑) ค่าใช้จ่ายในกรณีทดลอง หรือสาธิต หรือนำร่อง

(๒) ค่าใช้จ่ายกรณีจุดใจให้เกิดการผลิต หรือเปลี่ยนแปลงการผลิต

(๓) ค่าใช้จ่ายต่าง ๆ สำหรับงานวิจัยต้องเป็นการวิจัยประยุกต์ (Applied Research) หรือการวิจัยด้านการตลาด และต้องไม่เป็นโครงการวิจัยขั้นพื้นฐาน (Basic Research)

(๔) ค่าใช้จ่ายในการถ่ายทอดเทคโนโลยี อาทิ การฝึกอบรม การสัมมนา การศึกษาดูงาน

(๕) ค่าใช้จ่ายดำเนินงาน หรือการบริหารโครงการของหน่วยงานราชการตามหลักเกณฑ์ ที่คณะกรรมการบริหารกองทุนกำหนด หรือตามที่จ่ายจริง แต่ไม่เกินร้อยละ ๓ ของงบประมาณโครงการ

(๖) ขดเชยดอกเบี้ยกรณีกู้ยืมจากธนาคารของรัฐ ตามที่คณะกรรมการบริหารกองทุนกำหนด

(๗) ค่าใช้จ่ายต่าง ๆ ตามดุลพินิจของคณะกรรมการบริหารกองทุน

ข้อ ๑๕ เงินหมุนเวียน หรือเงินยืม เพื่อเป็นค่าใช้จ่าย ดังนี้

(๑) ค่าลงทุนต่าง ๆ อาทิ ค่าก่อสร้างโรงเรือนหรือโรงงาน ค่าเครื่องมือ อุปกรณ์ ฯลฯ

(๒) ค่าใช้จ่ายหมุนเวียนในการผลิตและการตลาด

ข้อ ๑๖ วงเงินให้ยืม กำหนดการชำระคืน และอัตราดอกเบี้ยให้เป็นไปตามมติคณะกรรมการบริหารกองทุน โดยพิจารณาตามความจำเป็นของแต่ละโครงการจากแผนปฏิบัติงาน แผนการใช้จ่ายเงิน แผนการชำระคืน และผลตอบแทนของโครงการ



ข้อ ๑๗ กรณีใช้แหล่งเงินทุนจากธนาคารเพื่อการเกษตรและสหกรณ์การเกษตร หรือธนาคารของรัฐ กองทุนจะชดเชยดอกเบี้ยให้ทั้งหมดหรือบางส่วน ตามที่คณะกรรมการบริหารกองทุนกำหนด และให้มีการแต่งตั้งคณะกรรมการหรือคณะทำงานตามความจำเป็น

ข้อ ๑๘ กรณีใช้เงินกองทุนโดยธนาคารของรัฐบริหารจัดการ ให้จ่ายค่าตอบแทนให้ธนาคารของรัฐตามที่เกิดขึ้นจริง หรือตามที่ธนาคารของรัฐกำหนด

ข้อ ๑๙ สำหรับข้อ ๑๗ และข้อ ๑๘ ให้ใช้สำหรับโครงการ ดังต่อไปนี้

(๑) โครงการที่ไม่สามารถกำกับ ดูแลความเสี่ยงที่เกิดจากผู้เข้าร่วมโครงการ

(๒) โครงการที่ใช้งบประมาณดำเนินการจำนวนมากเมื่อเปรียบเทียบกับฐานะการเงินของกองทุน

ในแต่ละปี

ส่วนที่ ๔

การขอรับการสนับสนุนเงินกองทุน

ข้อ ๒๐ เจ้าของโครงการใดประสงค์จะขอรับเงินสนับสนุนจากกองทุนเพื่อดำเนินโครงการเกี่ยวกับการปรับโครงสร้างการผลิตภาคเกษตร ให้ยื่นความจำนงพร้อมเอกสารหลักฐานเพื่อประกอบการพิจารณา โดยแสดงรายละเอียดอย่างน้อย ดังนี้

(๑) ชื่อโครงการ หรืองาน หรือกิจกรรม

(๒) ชื่อเจ้าของโครงการ หรือหน่วยงานรับผิดชอบ

(๓) หลักการและเหตุผล

(๔) วัตถุประสงค์ของโครงการ

(๕) วิธีดำเนินงาน

(๖) ขอบเขตการดำเนินงาน

(๗) ระยะเวลาดำเนินงาน หรือแผนปฏิบัติงาน

(๘) งบประมาณ หรือแผนการใช้จ่ายเงิน หรือแผนการคืนเงิน

(๙) ตัวชี้วัดความสำเร็จ

(๑๐) กรอบแนวทางการจัดการปัญหา หรือความเสี่ยงของโครงการ

(๑๑) ประโยชน์ที่คาดว่าจะได้รับ

(๑๒) อื่น ๆ ตามที่คณะกรรมการบริหารกองทุนกำหนด

ข้อ ๒๑ การเสนอขอใช้เงินกองทุนของโครงการ งาน หรือกิจกรรมต้องสอดคล้องกับวัตถุประสงค์ของกองทุน และให้ดำเนินการเสนอ ดังนี้

(๑) กรณีโครงการ งาน หรือกิจกรรมที่เสนอโดยเกษตรกร สถาบันเกษตรกร หรือองค์กรเกษตรกรและภาคเอกชน ซึ่งต้องได้รับผลกระทบโดยตรงหรือโดยอ้อมจากการเปิดเสรีทางการค้า และหากเป็นเกษตรกรต้องเสนอในนามสถาบันเกษตรกรหรือองค์กรเกษตรกรที่ได้รับการยอมรับ



จากส่วนราชการ โดยผู้เสนอโครงการจะต้องขอรับการสนับสนุนผ่านหน่วยงานของรัฐที่รับผิดชอบเพื่อให้หน่วยงานของรัฐที่รับผิดชอบกำกับ ดูแลการปฏิบัติงาน การใช้จ่ายเงินให้เป็นไปตามวัตถุประสงค์ของโครงการ

(๒) กรณีโครงการ งาน หรือกิจกรรมที่เสนอโดยหน่วยงานของรัฐ ต้องเป็นโครงการ งาน หรือกิจกรรมที่ดำเนินการปรับโครงสร้างการผลิตเพื่อลดผลกระทบจากการเปิดเสรีทางการค้าและเป็นโครงการที่เกิดจากความต้องการหรือการมีส่วนร่วมของเกษตรกร

ข้อ ๒๒ ให้สำนักงานเศรษฐกิจการเกษตรเป็นผู้รวบรวมข้อมูลและเอกสารหลักฐานต่าง ๆ ของเจ้าของโครงการเสนอต่อคณะกรรมการบริหารกองทุน และมีหน้าที่วิเคราะห์ความเหมาะสมของโครงการ โดยมีหลักเกณฑ์การพิจารณาอย่างน้อย ดังนี้

(๑) เป็นโครงการ หรือกิจกรรมที่ลดผลกระทบโดยตรงหรือโดยอ้อม อันเนื่องมาจากการเปิดเสรีทางการค้าที่มีผลบังคับแล้ว และที่จะมีผลบังคับใช้ในอนาคต

(๒) เป็นโครงการที่สามารถเพิ่มศักยภาพทั้งด้านการผลิตและการตลาด

(๓) เป็นโครงการที่ให้ผลตอบแทนคุ้มค่าทางเศรษฐกิจ หรือเหมาะสมกับสภาพพื้นที่ สอดคล้องกับประสบการณ์ และความชำนาญของเกษตรกร

(๔) กรณีเป็นโครงการ หรือกิจกรรม ที่จะไปทดแทนกิจกรรมเดิม จะต้องให้ผลตอบแทนไม่น้อยกว่ากิจกรรมเดิม

(๕) กรณีที่เป็นการวิจัย ต้องเป็นการวิจัยประยุกต์ (Applied Research) หรือการวิจัยด้านตลาด และต้องไม่เป็นโครงการวิจัยขั้นพื้นฐาน (Basic Research)

(๖) พื้นที่ดำเนินโครงการ อยู่ในพื้นที่ของกิจกรรม หรือเกษตรกรที่ได้รับผลกระทบไม่ว่าจะเป็นโครงการปรับโครงสร้าง หรือโครงการให้เกษตรกรปรับตัว และหรือ ปรับเปลี่ยนอาชีพ

(๗) การเสนอขอรับการสนับสนุนในรูปเงินทุนหมุนเวียน ต้องระบุเงื่อนไขและแผนการคืนเงินให้ชัดเจน

ส่วนที่ ๕

การเบิกเงินจากกองทุน

ข้อ ๒๓ หน่วยงานของรัฐผู้รับผิดชอบโครงการ หรือกิจกรรมที่ได้รับอนุมัติสามารถดำเนินการได้ทันทีนับแต่วันที่คณะกรรมการบริหารกองทุนอนุมัติ

แผนงาน โครงการ หรือกิจกรรมที่ได้รับอนุมัติให้ดำเนินการแล้ว ให้หน่วยงานผู้รับผิดชอบโครงการทำเรื่องขอเบิกเงินกองทุน จากสำนักงานเศรษฐกิจการเกษตร ภายในเก้าสิบวันนับจากวันที่อนุมัติ เว้นแต่จะได้รับยกเว้นจากคณะกรรมการบริหารกองทุน

ข้อ ๒๔ เงินกองทุนที่ขอเบิก เมื่อได้รับแล้วให้นำไปใช้ตามกิจกรรมของโครงการที่ได้รับอนุมัติเท่านั้น จะนำไปจ่ายเพื่อการอื่นไม่ได้



ข้อ ๒๕ ให้เจ้าของโครงการที่ได้รับอนุมัติใช้จ่ายเงินกองทุนตามรายละเอียดที่กำหนดไว้ในโครงการที่ได้รับอนุมัตินั้น หรือก่อนนี้ผูกพันตามโครงการได้ภายในวงเงินที่ได้รับอนุมัติ ใช้จ่ายที่กำหนดไว้สำหรับโครงการใดให้ใช้สำหรับโครงการนั้น จะนำไปใช้ในวัตถุประสงค์อื่นหรือโครงการอื่นไม่ได้ เว้นแต่จะได้รับอนุมัติจากคณะกรรมการบริหารกองทุน ทั้งนี้ ไม่ให้นำเงินอื่นใดหรือเงินกองทุนที่สนับสนุนโครงการอื่นฝากเข้าในบัญชีเงินกองทุน

ข้อ ๒๖ ให้หน่วยงานของรัฐที่รับผิดชอบโครงการที่ได้รับอนุมัติ เปิดบัญชีเงินฝากธนาคารของรัฐ ในชื่อบัญชี “กองทุนปรับโครงสร้างการผลิตภาคเกษตรฯ โครงการ.....(เงินหมุนเวียน) และหรือกองทุนปรับโครงสร้างการผลิตภาคเกษตรฯ โครงการ.....(เงินจ่ายขาด)” โดยแยกเป็นรายโครงการ และแจ้งเลขที่บัญชีเงินฝากดังกล่าวให้สำนักงานเศรษฐกิจการเกษตรทราบเพื่อส่งโอนเงิน ไปเข้าบัญชีของหน่วยงานของรัฐที่รับผิดชอบโครงการที่ได้รับอนุมัติ เพื่อดำเนินการต่อไป

ข้อ ๒๗ ให้หน่วยงานของรัฐที่รับผิดชอบโครงการที่ได้รับอนุมัติจากคณะกรรมการบริหารกองทุน เสนอเรื่องขอเบิกเงินกองทุนจากสำนักงานเศรษฐกิจการเกษตรเมื่อถึงกำหนด หรือใกล้ถึงกำหนดจ่ายเงิน โดยมีเอกสารประกอบการขอเบิก ดังนี้

- (๑) มติคณะกรรมการบริหารกองทุนหรือคณะอนุกรรมการที่เกี่ยวข้อง
- (๒) แผนการปฏิบัติงาน
- (๓) แผนการใช้จ่ายเงิน
- (๔) แผนการส่งเงินคืนกองทุน (กรณีที่เบิกเงินหมุนเวียน)
- (๕) ชื่อบัญชีและเลขที่บัญชีเงินฝากธนาคาร ตามข้อ ๒๖
- (๖) อื่น ๆ ตามที่คณะกรรมการบริหารกองทุนจะกำหนด

ให้สำนักงานเศรษฐกิจการเกษตรจัดให้หน่วยงานของรัฐที่รับผิดชอบโครงการที่ได้รับอนุมัติ ลงนามในบันทึกคำรับรองแล้วแต่กรณีการขอสนับสนุนเงินในลักษณะหมุนเวียนหรือจ่ายขาด และให้หัวหน้าหน่วยงานของรัฐที่รับผิดชอบโครงการที่ได้รับอนุมัติ เป็นผู้กำกับดูแลการปฏิบัติงาน การใช้จ่ายเงินของเจ้าของโครงการให้เป็นไปตามวัตถุประสงค์ของโครงการต่อไป

ข้อ ๒๘ กรณีที่หน่วยงานผู้รับผิดชอบโครงการนำเงินที่ได้รับอนุมัติตามแผนงาน โครงการ หรือกิจกรรม ไปจัดสรรให้สถาบันเกษตรกรหรือเกษตรกร ให้ถือปฏิบัติ ดังนี้

(๑) ก่อนขอเบิกเงินจากกองทุนฯ ให้หน่วยงานผู้รับผิดชอบโครงการเร่งดำเนินการจัดทำนิติกรรมสัญญา กับสถาบันเกษตรกรหรือเกษตรกรที่เข้าร่วมโครงการ ให้แล้วเสร็จภายในหกสิบวันนับจากวันที่แผนงาน โครงการ หรือกิจกรรม ได้รับอนุมัติ

(๒) ให้หน่วยงานผู้รับผิดชอบโครงการทำเรื่องขอเบิกเงินกองทุนฯ จากสำนักงานเศรษฐกิจการเกษตร ภายในเก้าสิบวันนับจากวันที่อนุมัติ พร้อมนิติกรรมสัญญาตามข้อ (๑) เพื่อให้กองทุนฯ กำหนดวันโอนเงินให้สอดคล้องตามกำหนดในนิติกรรมสัญญาดังกล่าว เว้นแต่จะได้รับยกเว้นจากคณะกรรมการบริหารกองทุน



ข้อ ๒๙ กรณีแผนงาน โครงการ หรือกิจกรรมที่ได้รับอนุมัติให้ดำเนินการ มีระยะเวลาดำเนินการมากกว่า ๑ ปี และกองทุน แบ่งการจัดสรรเงินออกเป็นระยะ ๆ ให้หน่วยงานผู้รับผิดชอบโครงการ ทำเรื่องขอเบิกเงินกองทุน จากสำนักงานเศรษฐกิจการเกษตร สำหรับการดำเนินงานในระยะต่อไป เมื่อถึงกำหนดหรือก่อนจะถึงกำหนดการใช้เงินภายในสามสิบวันทำการ

ส่วนที่ ๖

การควบคุมติดตาม และการนำส่งเงินคืนกองทุน

ข้อ ๓๐ ให้สำนักงานเศรษฐกิจการเกษตร ออกติดตามผลการดำเนินงานโครงการต่าง ๆ เป็นระยะ ๆ ตามความเหมาะสม แล้วรายงานพร้อมความเห็นต่อคณะกรรมการบริหารกองทุน

ข้อ ๓๑ กรณีหน่วยงานผู้รับผิดชอบโครงการหรือเจ้าของโครงการที่ได้รับจัดสรรเงินจากกองทุน มิได้ดำเนินการตามแผนการดำเนินงานที่กำหนดภายในเวลาสามสิบวันนับตั้งแต่วันที่รับเงินจากกองทุน ให้หน่วยงานผู้รับผิดชอบโครงการหรือเจ้าของโครงการส่งเงินคืนกองทุน ภายในสิบห้าวันนับจากวันที่ได้รับแจ้งจากสำนักงานเศรษฐกิจการเกษตร เว้นแต่จะได้รับอนุมัติจากคณะกรรมการบริหารกองทุน

ข้อ ๓๒ กรณีที่หน่วยงานของรัฐที่รับผิดชอบโครงการ กิจกรรมดำเนินงานไม่เป็นไปตามวัตถุประสงค์ หรือดำเนินการไม่สำเร็จ ให้คณะกรรมการบริหารกองทุนมีคำวินิจฉัยเพื่อการส่งคืนเงินกองทุน

ข้อ ๓๓ ให้หน่วยงานของรัฐที่รับผิดชอบโครงการแต่งตั้งคณะกรรมการ หรือคณะทำงาน ในหน่วยงานเพื่อกำกับ ดูแลการดำเนินงาน การใช้จ่ายเงินให้เป็นไปตามวัตถุประสงค์ของโครงการ

ข้อ ๓๔ กรณีที่หน่วยงานของรัฐผู้รับผิดชอบโครงการไม่สามารถชำระต้นเงินยืมให้แล้วเสร็จตามแผนการชำระคืนหรือตามกำหนดในสัญญาจะต้องเสียค่าปรับในอัตราร้อยละ ๓ ต่อปี อีกส่วนหนึ่งต่างหากนอกเหนือจากการคิดดอกเบี้ย (ถ้ามี) สำหรับต้นเงินยืมที่ค้างชำระนับแต่วันถัดจากวันที่ถึงกำหนดชำระจนถึงวันที่ได้รับการชำระครบถ้วน เว้นแต่ได้รับการผ่อนผันจากเหตุอันสมควรที่ไม่ต้องชำระเงินยืมและค่าปรับตามมติของคณะกรรมการบริหารกองทุน

ข้อ ๓๕ เมื่อโครงการ หรือกิจกรรมที่ได้รับอนุมัติสิ้นสุดลง แล้วมีเงินกองทุนคงเหลือให้เจ้าของโครงการที่ได้รับอนุมัติส่งเงินกองทุนพร้อมดอกผลที่เกิดขึ้นคืนภายในหกสิบวันนับจากวันสิ้นสุดโครงการ

ข้อ ๓๖ ให้หน่วยงานของรัฐที่รับผิดชอบโครงการ หรือกิจกรรมที่ได้รับอนุมัติ ติดตาม และตรวจสอบการดำเนินงานตามโครงการที่ได้รับอนุมัติ และรายงานผลต่อคณะกรรมการบริหารกองทุน ทุกระยะเวลาสามเดือน จนกว่าโครงการที่ได้รับอนุมัติจะสิ้นสุด รายงานดังกล่าวให้ยื่นต่อสำนักงานเศรษฐกิจการเกษตรอย่างช้าไม่เกินสิบห้าวันนับแต่วันครบกำหนดให้รายงาน



ส่วนที่ ๗

การบัญชี และการรายงานทางการเงิน

ข้อ ๓๗ คณะกรรมการบริหารกองทุนวางและรักษาไว้ซึ่งระบบบัญชีที่เหมาะสมเพื่อให้สามารถจัดทำรายงานทางการเงิน แสดงฐานะทางการเงิน และผลการดำเนินงานของกองทุนได้อย่างถูกต้องตามหลักการบัญชีที่รับรองโดยทั่วไป

ข้อ ๓๘ คณะกรรมการบริหารกองทุนจัดทำรายงานการเงินของกองทุนส่งผู้สอบบัญชีภายในหกสิบวันนับแต่วันสิ้นปีบัญชี

ข้อ ๓๙ ให้สำนักงานเศรษฐกิจการเกษตรมีหน้าที่รับผิดชอบการจัดทำรายงานการรับ - จ่ายเงินกองทุนประจำเดือน ส่งสำนักงานการตรวจเงินแผ่นดินตรวจสอบภายในวันที่ ๒๕ ของเดือนถัดไป

ข้อ ๔๐ ให้หน่วยงานของรัฐที่รับผิดชอบโครงการที่ได้รับอนุมัติเงินจากกองทุนในลักษณะจ่ายขาดบันทึกบัญชีในระบบบัญชีชุดส่วนราชการ และทำรายงานการรับ - จ่ายเงินของโครงการส่งสำนักงานเศรษฐกิจการเกษตร ภายในหกสิบวันนับจากวันสิ้นปีงบประมาณ หรือวันเสร็จสิ้นโครงการ และรายงานให้คณะกรรมการบริหารกองทุนทราบ

ข้อ ๔๑ ให้หน่วยงานของรัฐที่รับผิดชอบโครงการที่ได้รับอนุมัติเงินจากกองทุนในลักษณะหมุนเวียน กำหนดระบบบัญชีควบคุมแยกต่างหากจากระบบบัญชีชุดส่วนราชการโดยใช้ระบบบัญชีเกณฑ์คงค้าง และทำงบการเงินของโครงการส่งสำนักงานการตรวจเงินแผ่นดินภายในหกสิบวันนับจากวันสิ้นปีงบประมาณ หรือวันเสร็จสิ้นโครงการ แล้วแต่กรณี และรายงานคณะกรรมการบริหารกองทุนทราบ

หมวด ๓

การพัสดุ

ส่วนที่ ๑

การจัดซื้อจัดจ้าง

ข้อ ๔๒ ให้สำนักงานเศรษฐกิจการเกษตรมีหน้าที่และรับผิดชอบเกี่ยวกับการจัดซื้อจัดจ้างของกองทุน โดยให้ถือปฏิบัติตามกฎหมายว่าด้วยการจัดซื้อจัดจ้างและการบริหารพัสดุของรัฐ

ข้อ ๔๓ การจัดซื้อจัดจ้างของหน่วยงานของรัฐที่ได้รับเงินสนับสนุนจากกองทุน ให้ถือปฏิบัติตามกฎหมายว่าด้วยการจัดซื้อจัดจ้างและการบริหารพัสดุของรัฐ



ส่วนที่ ๒

การบริหารพัสดุ

ข้อ ๔๔ ให้สำนักงานเศรษฐกิจการเกษตรมีหน้าที่และรับผิดชอบเกี่ยวกับบริหารพัสดุของกองทุน โดยให้ถือปฏิบัติตามกฎหมายว่าด้วยการจัดซื้อจัดจ้างและการบริหารพัสดุของรัฐ

ข้อ ๔๕ ให้หน่วยงานของรัฐที่ได้รับเงินสนับสนุนจากกองทุน มีหน้าที่และรับผิดชอบเกี่ยวกับการบริหารพัสดุที่จัดหาด้วยเงินกองทุน โดยให้ถือปฏิบัติตามกฎหมายว่าด้วยการจัดซื้อจัดจ้างและการบริหารพัสดุของรัฐ

ข้อ ๔๖ ทรัพย์สินและทรัพย์สินทางปัญญา รวมทั้งผลประโยชน์อื่นใดที่เกิดจากการใช้เงินกองทุนในลักษณะจ่ายขาดไปดำเนินการ ให้เป็นกรรมสิทธิ์หรือสิทธิของกองทุน โดยคณะกรรมการบริหารกองทุน เป็นผู้บริหาร และสำนักงานเศรษฐกิจการเกษตร หรือหน่วยงานของรัฐ เป็นผู้ดูแล และใช้ประโยชน์ทรัพย์สิน และทรัพย์สินทางปัญญา กรณีที่ไม่สามารถปฏิบัติตามข้อกำหนดนี้ได้ให้เสนอขอความเห็นชอบจากคณะกรรมการบริหารกองทุน

ข้อ ๔๗ ทรัพย์สินและทรัพย์สินทางปัญญา รวมทั้งผลประโยชน์อื่นใดที่เกิดจากการใช้เงินกองทุนในลักษณะทุนหมุนเวียนไปดำเนินการ ให้เป็นกรรมสิทธิ์หรือสิทธิของกองทุน โดยคณะกรรมการบริหารกองทุน เป็นผู้บริหาร และสำนักงานเศรษฐกิจการเกษตร หรือเจ้าของโครงการ เป็นผู้ดูแล และใช้ประโยชน์ทรัพย์สินและทรัพย์สินทางปัญญา จนกว่าเจ้าของโครงการจะส่งชำระเงินคืนเงินกองทุนครบถ้วนตามเงื่อนไขที่คณะกรรมการบริหารกองทุนกำหนด เมื่อนั้นให้ทรัพย์สินและทรัพย์สินทางปัญญาตกเป็นกรรมสิทธิ์หรือสิทธิของเจ้าของโครงการ กรณีที่ไม่สามารถปฏิบัติตามข้อกำหนดนี้ได้ให้เสนอขอความเห็นชอบจากคณะกรรมการบริหารกองทุน

ส่วนที่ ๓

การตรวจสอบภายใน

ข้อ ๔๘ ให้สำนักงานเศรษฐกิจการเกษตรและคณะกรรมการบริหารกองทุนจัดให้มีระบบการตรวจสอบภายในเพื่อตรวจสอบการดำเนินงานต่าง ๆ ของกองทุน ตามมาตรฐานการตรวจสอบภายในและจรรยาบรรณการปฏิบัติงานตรวจสอบภายในของส่วนราชการ หรือมาตรฐานสากลการปฏิบัติงานวิชาชีพการตรวจสอบภายใน

การดำเนินการตามวรรคหนึ่ง สำนักงานเศรษฐกิจการเกษตรอาจจัดให้มีหน่วยตรวจสอบภายในของกองทุน หรือมอบหมายให้หน่วยตรวจสอบภายในของสำนักงานเศรษฐกิจการเกษตรทำหน้าที่ตรวจสอบภายในการดำเนินงานของกองทุนก็ได้

ข้อ ๔๙ คณะกรรมการบริหารกองทุนอาจแต่งตั้งคณะอนุกรรมการตรวจสอบ เพื่อกำกับดูแลติดตามการดำเนินงานตรวจสอบภายใน ภายใต้มาตรฐานการตรวจสอบภายในที่หน่วยงานของรัฐกำหนด



คณะอนุกรรมการตามวรรคหนึ่ง ประกอบด้วย ประธานอนุกรรมการซึ่งแต่งตั้งจากกรรมการคนใดคนหนึ่ง คณะกรรมการบริหารกองทุน และอนุกรรมการผู้ทรงคุณวุฒิไม่น้อยกว่าสองคน และให้หัวหน้าหน่วยตรวจสอบภายในเป็นเลขานุการ

ข้อ ๕๐ ให้สำนักงานเศรษฐกิจการเกษตร จัดทำกฎบัตรว่าด้วยการตรวจสอบภายใน เสนอ คณะกรรมการบริหารกองทุนพิจารณาอนุมัติ ซึ่งอย่างน้อยต้องประกอบด้วยวัตถุประสงค์ อำนาจหน้าที่ ความรับผิดชอบ การรายงาน และมาตรฐานคุณธรรมและจริยธรรมในการปฏิบัติงานตรวจสอบภายใน ตลอดจนขอบเขตการปฏิบัติงานของผู้ตรวจสอบภายใน ทั้งนี้ ต้องกำหนดให้สอดคล้องกับกฎระเบียบของทางราชการที่เกี่ยวข้อง

ประกาศ ณ วันที่ ๒ เมษายน พ.ศ. ๒๕๖๑

วิณะโรจน์ ทรัพย์ส่งสุข

เลขาธิการสำนักงานเศรษฐกิจการเกษตร

ประธานกรรมการบริหารกองทุนปรับโครงสร้างการผลิตภาคเกษตรเพื่อเพิ่มขีดความสามารถการแข่งขันของประเทศ



ภาคผนวก

- ๓) รูปแบบ และตัวอย่างโครงการ/
แผนงาน



- ๓) โครงการผลิตเมล็ดพันธุ์ข้าว
คุณภาพดีเพื่อเพิ่มขีดความสามารถ
ในการแข่งขันของกลุ่มเกษตรกรทำนา
เศรษฐกิจพอเพียงตำบลกุดน้ำใส

- ๓) โครงการเพิ่มประสิทธิภาพ
การผลิตโคเนื้อกลุ่มวิสาหกิจ
ชุมชนเลี้ยงโคเนื้อบ้านแสนแก้ว



- ๓) โครงการนำร่องต้นแบบการพัฒนา
เกษตรกรผู้ปลูกข้าวสู่การรับรอง
มาตรฐานเกษตรอินทรีย์สากล
EU/NOP ด้วยวิธีการบริหารจัดการ
น้ำเพื่อการทำเกษตรอินทรีย์

ตัวอย่างโครงการที่ได้รับการอนุมัติ



ลิงค์ : <https://shorturl.asia/LthA๔>





โครงการผลิตเมล็ดพันธุ์ข้าวคุณภาพดี เพื่อเพิ่มขีดความสามารถในการแข่งขันของกลุ่มเกษตรกร ทำนาเศรษฐกิจพอเพียงตำบลกุดน้ำใส

1. ชื่อโครงการ

โครงการผลิตเมล็ดพันธุ์ข้าวคุณภาพดี เพื่อเพิ่มขีดความสามารถในการแข่งขันของกลุ่มเกษตรกรทำนาเศรษฐกิจพอเพียงตำบลกุดน้ำใส

2. เจ้าของโครงการ

กลุ่มเกษตรกรทำนาเศรษฐกิจพอเพียง ตำบลกุดน้ำใส อำเภอน้ำพอง จังหวัดขอนแก่น

3. หน่วยงานรับผิดชอบโครงการ

3.1 หน่วยงานหลัก

สำนักงานสหกรณ์จังหวัดขอนแก่น กรมส่งเสริมสหกรณ์

3.2 หน่วยงานสนับสนุน

1. ศูนย์เมล็ดพันธุ์ข้าวจังหวัดขอนแก่น

2. สำนักงานเกษตรจังหวัดขอนแก่น

3. กรมการค้าภายในจังหวัดขอนแก่น

4. สำนักงานตรวจบัญชีสหกรณ์ขอนแก่น

4. หลักการและเหตุผล

การใช้เมล็ดพันธุ์ดีมีคุณภาพจะลดต้นทุนของเกษตรกรไทยโดยตรง เนื่องจากการใช้เมล็ดพันธุ์ดี จะลดปริมาณการใช้เมล็ดพันธุ์ต่อไร่ลง ผลผลิตต่อไร่เพิ่มขึ้น และจากข้อมูลของกรมการข้าวพบว่า หากเกษตรกรใช้เมล็ดข้าวพันธุ์ดีอัตราการใช้เมล็ดพันธุ์ข้าวต่อไร่ลดลงถึง 50% จากที่เคยใช้แต่เดิม ผลผลิตเพิ่มขึ้น 10% การใช้เมล็ดพันธุ์ดีและมีคุณภาพได้มาตรฐานจะเป็นประโยชน์ต่อเกษตรกรโดยตรง และเป็นประโยชน์ต่อประเทศชาติในการเพิ่มผลผลิตต่อไร่และลดต้นทุนให้กับเกษตรกรเพิ่มขีดความสามารถในการแข่งขันของเกษตรกรและลดผลกระทบจากประชาคมเศรษฐกิจอาเซียน ให้สามารถแข่งขันได้ในประชาคมเศรษฐกิจอาเซียน รวมทั้งเพิ่มความมั่นคงด้านอาหารของประเทศ

ปัจจุบันเกษตรกรไทยที่มีอาชีพทำนา มีประมาณ 3.7 ล้านคน พื้นที่ปลูกข้าวรวม 80.674 ล้านไร่ แบ่งเป็นพื้นที่นาปี 64.574 ล้านไร่ (80.05%) พื้นที่นาปรัง 16.10 ล้านไร่ (19.95 %) ได้ผลผลิตเฉลี่ย 453 กิโลกรัมต่อไร่ ซึ่งต่ำกว่าประเทศอื่นๆ ในอาเซียน ในขณะที่ผลผลิตข้าวในประเทศ



อาเซียน เฉลี่ย 638 กิโลกรัมต่อไร่ การทำนาปี การใช้เมล็ดพันธุ์ข้าวของเกษตรกรทั้งทำนาดำ และทำนาหว่านปีละ 362,213 ตัน ส่วนการทำนาปรังการใช้เมล็ดพันธุ์ข้าวของเกษตรกรทั้งนาดำและนาหว่านปีละ 253,600 ตัน หากเกษตรกรมีการเปลี่ยนเมล็ดพันธุ์ข้าวทุกปีของการทำนาปรัง หรือกรณีการทำนาปีมีการเปลี่ยนเมล็ดพันธุ์ข้าว ทุกปีหรือทุก 2 - 3 ปี ในแต่ละปีความต้องการใช้เมล็ดพันธุ์ข้าวของเกษตรกร 615,813 ตัน หรือประมาณ 6 แสนตัน/ปี ในขณะที่ปัจจุบันสหกรณ์และกลุ่มเกษตรกรซึ่งมีอาชีพทำนามีประมาณ 1.857 ล้านคน หากพื้นที่ทำนาของสมาชิกโดยเฉลี่ยประมาณ 15 ไร่/คน จะมีพื้นที่ทำนารวมทั้งสิ้น 27.855 ล้านไร่ ดังนั้น ความต้องการใช้เมล็ดพันธุ์ของสมาชิกปีละ ประมาณ 2 แสนตัน ประกอบกับในท้องตลาดมีเมล็ดพันธุ์ที่ไม่ได้คุณภาพตามมาตรฐานที่ทางราชการกำหนดจำหน่ายโดยทั่วไป (ถุงขาว) ส่งผลให้สมาชิกที่ซื้อเมล็ดพันธุ์ไปปลูกเสียประโยชน์ ผลผลิตไม่ได้คุณภาพ ผลผลิตต่อไร่ต่ำ และต้นทุนสูง

สำหรับจังหวัดขอนแก่น จากฐานข้อมูลทะเบียนเกษตรกรผ่านระบบ ทบก. และ Farmbook ปี 2562 มีเกษตรกรที่ขึ้นทะเบียนอาชีพทำนาปี 2562/63 กว่า 222,137 ครัวเรือน มีจำนวน 569,785 แปลง ใช้เมล็ดพันธุ์ 39,376 ตัน (คำนวณจากอัตราเมล็ดพันธุ์ที่ 15 กก./ไร่) ศูนย์เมล็ดพันธุ์ข้าวขอนแก่นผลิตได้ 3,000 ตัน ซึ่งไม่เพียงพอต่อความต้องการใช้เมล็ดพันธุ์ของเกษตรกร

กลุ่มเกษตรกรทำนาเศรษฐกิจพอเพียง ตำบลกุดน้ำใสเป็นนิติบุคคลตาม พ.ร.บ. สหกรณ์ 2562 ทะเบียนเลขที่ ขก. 180/2545 เป็นกลุ่มเกษตรกรประเภททำนา พัฒนาปรับเปลี่ยนเข้าสู่ระบบการผลิตยุคใหม่ 4.0 เกษตรแบบแปลงใหญ่ ปี 2559 และโครงการผลิตข้าวอินทรีย์ 2560 มีกองทุนของศูนย์ข้าวชุมชนในการบริหารจัดการ มีการสนับสนุนจากภาคีเครือข่ายกระทรวงเกษตรและสหกรณ์ กรมการข้าว กรมส่งเสริมการเกษตร กรมวิชาการเกษตร กรมพัฒนาที่ดิน และกรมตรวจบัญชีสหกรณ์ เป็นศูนย์ข้าวชุมชนที่มีความเข้มแข็ง มีที่ดินเป็นของกลุ่มฯ เนื้อที่ 2 ไร่ 1 งาน - ตรว. ทำหน้าที่เป็นแม่ข่ายผลิตเมล็ดพันธุ์ข้าวคุณภาพให้แก่วิสาหกิจชุมชนนาแปลงใหญ่, กลุ่มเกษตรกร, สหกรณ์และเกษตรกรทั่วไป โดยเป็นศูนย์กลางจำหน่ายเมล็ดพันธุ์มีสมาชิกจำนวน 166 ราย ซึ่งประกอบอาชีพกสิกรรมทำนาปลูกข้าวเป็นหลัก มีพื้นที่เพาะปลูกข้าว จำนวน 3,225 ไร่ ปลูกข้าวเพื่อรับประทานในครัวเรือนที่เหลือขายเป็นข้าวเปลือกให้กับพ่อค้าและโรงสีทั่วไป ซึ่งได้ราคาต่ำ ตลอดจนเกษตรกรมีปัญหาค่าใช้จ่ายในกระบวนการผลิตสูงขึ้นทุกปี เนื่องจากเกษตรกรยังใช้วิธีการผลิตแบบเดิม ซึ่งปรากฏว่ามีการใช้ปัจจัยการผลิตที่สูง ด้วยกรรมวิธีที่ไม่เหมาะสม ทำให้ต้นทุนการผลิตข้าวยังคงสูงขึ้น ทั้งนี้ ขั้นตอนการปลูกข้าวที่เกษตรกรดำเนินการอยู่หลายขั้นตอนที่ เกษตรกรสามารถลดต้นทุนการผลิตได้ คือ การใช้อัตราเมล็ดพันธุ์ข้าวที่เกษตรกรใช้อยู่ เกษตรกรยังคงใช้ในอัตราที่สูงมาก 30 - 40 กก./ไร่ ในขณะที่อัตราที่แนะนำ



เพียง 15 กก./ไร่ ปัจจุบันมีวิธีการปลูกข้าวแบบปักดำ โดยการใช้เครื่องจักรหยอด/ปักดำสามารถลดอัตราเมล็ดพันธุ์ลงได้ เหลือเพียง 5-10 กก./ไร่

ดังนั้น เพื่อให้เกษตรกรสมาชิกขยายข้าวได้ราคาสูง และคุณภาพดี กลุ่มฯ จึงมีนโยบายให้เกษตรกรสมาชิกปรับเปลี่ยนมาผลิตเมล็ดพันธุ์ข้าวคุณภาพดี (กข.6 มะลิ 105) เพื่อจำหน่ายให้กับกรมการข้าว (จากข้อมูลข้างต้นยังไม่เพียงพอต่อความต้องการเกษตรกร) เครือข่ายสหกรณ์/กลุ่มเกษตรกรและเกษตรกรทั่วไป พร้อมทั้งปรับเปลี่ยนมาทำนาปลูกข้าวมาตรฐาน GAP เพื่อลดต้นทุนการผลิตลงร้อยละ 20 งดการใช้ปุ๋ยเคมี วัตถุมีพิษ ออกจากต้นทุนการผลิต เปลี่ยนมาใช้ปัจจัยการผลิตอินทรีย์ ตลอดจนการเตรียมดินด้วยวิธีการใช้เครื่องจักรกลก็จะสามารถเพิ่มประสิทธิภาพการใช้ปัจจัยการผลิต เป็นผลให้สามารถทั้งลดต้นทุนการผลิตได้ทั้งระบบ และได้ผลผลิตข้าวเพิ่มขึ้น ทำให้เกษตรกรมีรายได้เพิ่มขึ้นในที่สุด เพื่อผลิตจำหน่ายได้โดยจำหน่ายให้กับศูนย์เมล็ดพันธุ์ข้าวจังหวัดขอนแก่น (จากข้อมูลข้างต้นยังไม่เพียงพอต่อความต้องการเกษตรกร) เครือข่ายสหกรณ์/กลุ่มเกษตรกร และเกษตรกรทั่วไป ในส่วนข้าวที่ตกชั้นจากมาตรฐานข้าวเมล็ดพันธุ์หลัก และเมล็ดพันธุ์ขยาย กลุ่มเกษตรกรรับซื้อไว้ราคาตามโครงการประกันรายได้ เกษตรกรผู้ปลูกข้าวของรัฐบาลเป็นการสร้างขวัญและกำลังใจและตัดปัญหาความเสี่ยงได้ ทำให้สมาชิกกลุ่มเกษตรกรที่อาจอดใจเลิกผลิตข้าวเมล็ดพันธุ์ให้กลุ่มฯ ได้รับผลประโยชน์ มีส่วนร่วมในการ

พัฒนาโครงการกิจกรรมอย่างต่อเนื่อง โดยโรงสีข้าวมาตรฐาน GMP และจำหน่ายผลิตภัณฑ์ที่แปรสภาพจากข้าวเปลือกเป็นข้าวกล้อง หรือข้าวสารบรรจุถุง รวมทั้งผลพลอยได้จากวัสดุที่เหลือจากการขัดสีแปรสภาพสามารถขายได้ เป็นการปฏิรูปครบวงจรต้นน้ำการผลิตกลางน้ำรวบรวมและปลายน้ำการแปรรูปเพิ่มมูลค่าการตลาด

จากการดำเนินงานของกลุ่มเกษตรกรทำนาเศรษฐกิจพอเพียงตำบลกุดน้ำใสที่ผ่านมาได้เข้าร่วมโครงการต่างๆ จากภาครัฐ เพื่อให้ได้ผลผลิตข้าวมีคุณภาพ ผลผลิตต่อไร่เพิ่มขึ้นและลดต้นทุนการผลิตลง ผลงานเชิงประจักษ์

1) เข้าร่วมโครงการส่งเสริมการผลิตการเกษตรยุคใหม่ 4.0 แบบแปลงใหญ่ จำนวน 56 ราย พื้นที่ 669 ไร่ ผลผลิต 340 ตัน (เฉลี่ยข้าวเหนียว กข.6 = 508.53 กก./ไร่)

2) จัดตั้งเป็นศูนย์ข้าวชุมชน ตามระเบียบกรมการข้าวว่าด้วยศูนย์ข้าวชุมชน 6 กันยายน พ.ศ. 2561 ทะเบียน 400712 /0066

3) ผ่านการรับรอง ตรวจประเมินระบบการผลิตข้าว (มกษ.4401-2551) GAP-GRAIN แบบกลุ่ม และทดสอบคุณภาพทางกายภาพ ปี 2562-2565 จากกรมการข้าว รหัสรับรอง กษ 09-4401-40-007-9000001 GAP และตรวจรับรองโดยบริษัท เอ - วัน ฟิวเจอร์ จำกัด

4) ผ่านการประเมินเตรียมความพร้อมของกลุ่ม T 1 ปี 2561 (ปีที่ 1) โครงการส่งเสริมการผลิตข้าวอินทรีย์ และผ่านการรับรองตรวจประเมินระบบการผลิตข้าวอินทรีย์ และตรวจปริมาณสารเคมีตกค้างในตัวอย่าง



ดินน้ำ และผลผลิตข้าวจากบริษัทห้องปฏิบัติการกลาง (ประเทศไทย) จำกัด จำนวน 17 ราย พื้นที่ 217 ไร่ ผลผลิต 115 ตัน ได้มาตรฐานข้าวอินทรีย์ มกช. 9,000 เล่ม 4 -2553 กลุ่ม T3 ปี 2564 บริษัท ศูนย์ห้องปฏิบัติการและวิจัยทางการแพทย์และการเกษตรแห่งเอเชีย จำกัดรหัสรับรอง AMARC/2564-ORG-00148/8 กุมภาพันธ์ 2564 - 7 กุมภาพันธ์ 2565 ที่เหลืออีกจำนวน 93 ราย พื้นที่ทำนาปลูกข้าว 2,339 ไร่ ผลผลิต 1,170 ตัน อยู่ระหว่างปรับเปลี่ยนโครงสร้างการผลิต การเกษตรยุคใหม่ 4.0 เข้ามาสมทบ โครงการผลิตเมล็ดพันธุ์คุณภาพดี GAP SEED ต่อไป

5. วัตถุประสงค์ของโครงการ

1) เพื่อให้สมาชิกกลุ่มเกษตรกรฯ สามารถผลิตเมล็ดพันธุ์ข้าวคุณภาพดีในระดับมาตรฐานเมล็ดพันธุ์ดีผ่านการถ่ายทอดเทคโนโลยีมากขึ้น

2) เพื่อให้สมาชิกกลุ่มเกษตรกรฯ สามารถจำหน่ายกระจายเมล็ดพันธุ์ข้าวได้ในราคาที่สูงขึ้น และมีปริมาณที่เพิ่มขึ้น ให้แก่ศูนย์เมล็ดพันธุ์ข้าวจังหวัดขอนแก่น เครือข่าย ขบวนการสหกรณ์ กลุ่มเกษตรกร วิสาหกิจชุมชน และศูนย์ข้าวชุมชน

3) เพื่อให้สมาชิกกลุ่มเกษตรกรฯ สามารถแปรรูปเพิ่มมูลค่าผลผลิตข้าวเปลือกเป็นข้าวสารบรรจุถุง

4) เพื่อให้สมาชิกกลุ่มเกษตรกรฯ สามารถลดต้นทุนการผลิตเมล็ดพันธุ์ข้าวจากเดิมที่ใช้สารเคมีมาเป็นสารอินทรีย์ชีวภาพเพื่อฟื้นฟูสภาพดินให้มีความอุดมสมบูรณ์

6. วิธีการดำเนินการและเป้าหมาย

กิจกรรมที่ 1 ส่งเสริมการผลิตเมล็ดพันธุ์ข้าว ชั้นพันธุ์จำหน่าย (R3) ในแปลงเกษตรกร

- คัดเลือกสมาชิกเข้าร่วมโครงการผลิตเมล็ดพันธุ์ข้าวคุณภาพดี

- อบรมถ่ายทอดเทคโนโลยี สำนักงาน สหกรณ์จังหวัดขอนแก่น ร่วมกับหน่วยงานภาคีต่าง ๆ ดำเนินการ กรมการข้าวถ่ายทอดเทคโนโลยีมาตรฐานเมล็ดพันธุ์ให้แก่สมาชิกที่เข้าร่วมโครงการ เพื่อแนะนำวิธีการมาตรฐานข้าวเมล็ดพันธุ์ดีมาตรฐาน GAP Seed หลักปฏิบัติการเทคนิคการผลิต และศึกษาดูงานและฝึกปฏิบัติที่ศูนย์วิจัยข้าวขอนแก่น ส่งเสริมให้สมาชิกผู้ผลิตเมล็ดพันธุ์จำหน่าย ลดการใช้สารเคมี และใช้สารอินทรีย์ สารชีวภาพทดแทน เพื่อลดต้นทุนการผลิต

- การใช้เทคโนโลยีนวัตกรรมเครื่องจักรกลทดแทนแรงงานเพื่อผลสัมฤทธิ์เชิงปริมาณ และคุณภาพ

- สนับสนุนเงินทุนหมุนเวียนปลอดดอกเบี้ยจากกองทุนฯ

กิจกรรมที่ 2 การผลิตและกระจายเมล็ดพันธุ์ข้าวพันธุ์ดี

1) การจัดทำแปลงสาธิตผลิตเมล็ดพันธุ์ดี คัดเลือกจากสมาชิกกลุ่มฯ จำนวน 4 ราย เป็นผู้ผลิตเมล็ดพันธุ์ข้าวหลักคุณภาพดี พื้นที่นา รวม 36 ไร่ (สมาชิกโขแดง) โดยใช้เมล็ดพันธุ์ข้าวหลักเข้ากระบวนการคัดปรับปรุงเป็นข้าวเมล็ดพันธุ์หลักชุมชนคุณภาพดีบรรจุถุงข้าวชุมชน



ระบุ พันธุ์ กข.6 และมะลิ 105 ผลิตโดย ศูนย์ข้าวชุมชนกลุ่มเกษตรกรทำนาเศรษฐกิจพอเพียงตำบลกุดน้ำใส ควบคุมโดย กรมการข้าว และกรมส่งเสริมการเกษตร (อัตราเมล็ดพันธุ์ 15 กก./ไร่) ต่อเนื่อง คาดว่าจะสามารถผลิต และกระจายเมล็ดพันธุ์ข้าวได้ ปีละ 18 ตันขึ้นไป เพื่อใช้ปลูกข้าวพื้นที่ 1,200 ไร่ขึ้นไป ได้ผลผลิต 600 ตันขึ้นไป

2) เพื่อใช้เป็นเมล็ดพันธุ์ข้าวขยายชุมชน จำนวน 18 ตัน จัดจำหน่ายกระจายเมล็ดพันธุ์สู่สมาชิกกลุ่มฯ สำหรับใช้ปลูกในพื้นที่นาสมาชิก 56 ราย พื้นที่นา 1,200 ไร่ (ทำนาหยอดใช้เมล็ดพันธุ์ 15 กก./ไร่) ประมาณการผลผลิต 600 ตันขึ้นไป (ผลผลิตเฉลี่ย 500 กก./ไร่) ใช้เป็นเมล็ดพันธุ์ข้าวขยายชุมชน

3) เพื่อใช้เป็นเมล็ดพันธุ์ข้าวหลักชุมชน จำนวน 100 ตัน จัดจำหน่ายเมล็ดพันธุ์ให้

3.1 ศูนย์เมล็ดพันธุ์ข้าวจังหวัดขอนแก่น (พันธุ์หลัก และพันธุ์ขยาย)

3.2 จำหน่ายให้วิสาหกิจทำนาชุมชน กลุ่มเกษตรกร สหกรณ์การเกษตร สกต. ธกส. กองทุนหมู่บ้าน อบต. เทศบาล อปจ. และเกษตรกรทั่วไป

4) เพื่อใช้เป็นข้าวเปลือกสีแปรรูป เพิ่มมูลค่าเป็นข้าวสารบรรจุถุง จำนวน 500 ตันขึ้นไป

กิจกรรมที่ 3 การตรวจสอบและรับรองคุณภาพเมล็ดพันธุ์ข้าว (GAP Seed)

โดยตรวจสอบรับรองระบบการผลิตเมล็ดพันธุ์ข้าวตามระบบ GAP Seed และ

การบริหารจัดการระบบควบคุมภายใน (ICS) ของกรมการข้าว เพื่อให้เกิดความน่าเชื่อถือ ต่อขบวนการขั้นตอนการผลิต ได้มาซึ่งคุณภาพเมล็ดพันธุ์ข้าว ผู้ซื้อเมล็ดพันธุ์ สามารถตรวจสอบขั้นตอนกระบวนการผลิตคัดเมล็ดพันธุ์ได้

การติดตามให้คำแนะนำทางวิชาการสู่ภาคปฏิบัติ โดยคณะกรรมการกลุ่มเกษตรกรทำนาเศรษฐกิจพอเพียงตำบลกุดน้ำใส ทั้งกรรมการตรวจแปลงนา และกรรมการตรวจรับรอง ตาม คม1.และ บพ. รวมออกติดตามให้คำแนะนำทางวิชาการแก่เกษตรกรสมาชิก ในการผลิตเมล็ดพันธุ์ให้ได้คุณภาพผ่านมาตรฐานอย่างสม่ำเสมอตลอดฤดูเพาะปลูก (ขอรับงบประมาณอุดหนุนค่าตรวจรับรองแปลงนา เป็นระยะเวลา 3 ปีๆ ละ 32,400 บาท รวม 3 ปี เป็นเงิน 97,200 บาท ลงพื้นที่ตรวจสอบแปลงนาของสมาชิกทำตามขั้นตอนการปฏิบัติตามมาตรฐาน GAP Seed (มกษ. 4406-2560) เมล็ดพันธุ์ข้าว (คม.1, บพ.1- บพ.10)

- การจ้างตรวจวิเคราะห์ข้าวเมล็ดพันธุ์ 60 แปลง
- การตรวจรับรองแปลงนา 3 ปี
- กรมส่งเสริมสหกรณ์ให้การกำกับดูแล และแนะนำส่งเสริมโครงการฯ

กิจกรรมที่ 4 ศูนย์กลางรวบรวมข้าวเปลือกมาตรฐานเมล็ดพันธุ์ระดับตำบล และการสร้างมูลค่าเพิ่มแปรรูปข้าวครบวงจรสำหรับสมาชิกกลุ่มเกษตรกรทำนาเศรษฐกิจพอเพียงตำบลกุดน้ำใส



หมายเหตุ ศูนย์เมล็ดพันธุ์ข้าวรับซื้อ เมล็ดพันธุ์ข้าวจากศูนย์ข้าวชุมชน ชั้นพันธุ์หลัก ต้นละ 22,500 บาท ชั้นพันธุ์ขยายต้นละ 20,000 บาท แต่หากศูนย์ข้าวชุมชนผลิต เมล็ดพันธุ์ข้าวคุณภาพชั้นพันธุ์ขยายบรรจุถุงขาย ต้นละ 25,000- 27,000 บาท

กิจกรรมที่ 5 จำหน่ายข้าวสารบรรจุ ภัณฑ์คุณภาพดี ราคายุติธรรม

เพื่อการพัฒนาระบบ การตลาดข้าวสาร คัดพิเศษ 100% บรรจุภัณฑ์คุณภาพดี ราคา ยุติธรรม ให้ถึงผู้บริโภคโดยตรงเพื่อเป็นการลด ผลกระทบจากการผันผวนของราคาข้าวเปลือก ข้าวสาร และวัสดุภัณฑ์ที่ได้จากการขัดสี ข้าวเปลือกที่สามารถใช้เป็นวัตถุดิบเริ่มต้นในวิสาหกิจ ชุมชน ข้าวหัก ปลายข้าว รำหยาบรำละเอียด แกลบ การได้รับส่วนเหลือมการตลาดกลับคืน จัดสรรปันผลให้สมาชิกกลุ่มเกษตรกรฯ

การตลาดเชิงรุก การสร้างมูลค่าเพิ่ม ผลิตภัณฑ์ข้าวเปลือกจากการแปรรูปเป็น ผลิตภัณฑ์ต่างๆ ของสมาชิก ได้แก่

5.1 ข้าวเปลือกคัดเมล็ดพันธุ์ข้าวขยาย ชุมชน 100 ตัน ขึ้นไป ขนาดบรรจุ 25 กก.

5.2 ข้าวเปลือก 500 ตันขึ้นไป สีแปรรูป เป็นข้าวสารบรรจุถุง 330 ตัน ขนาดบรรจุ 1 และ 5 กก.

5.3 วัสดุเหลือจากการสีแปรสภาพ รำ ข้าวปราย ข้าวหัก แกลบ ปริมาณ 170 ตัน และผลิตภัณฑ์จากข้าวอื่นๆ รวมทั้งการพัฒนา ระบบการตลาดของผลิตภัณฑ์ข้าวดังกล่าว เพื่อการเพิ่มมูลค่าสินค้าข้าวให้มากขึ้น รวมทั้ง การเพิ่มช่องทางการจำหน่ายสินค้าผลิตภัณฑ์ ข้าวไทยให้ตลาดกว้างขวางเพิ่มขึ้น

การตลาดเชื่อมโยงธุรกิจการตลาดเชิงรุก – รับ

สินค้าเกษตร ข้าวอินทรีย์ (ตัน)	ตลาดภายในประเทศ					ตลาดต่าง ประเทศ
	ขายหน้า ศูนย์ กศก. (เชิงรับ) (ตัน)	ขายผ่านกลุ่ม เกษตรกร/ สหกรณ์ (ตัน)	ขายผ่าน วิสาหกิจ ชุมชน (ตัน)	ขายผ่าน ส่วนราชการ (ตัน)	ขายผ่าน ภาคเอกชน (ตัน)	ขายผ่าน ตลาด ออนไลน์ (ตัน)
1.เมล็ดพันธุ์ข้าว หลัก/ขยาย	32.25	9	5	17.75	16	20
2.ข้าวสารบรรจุ ถุง	70	20	10	30	50	150
3.วัสดุเหลือสีแปร สภาพ	70	50	10	-	40	-



7. ขอบเขตการดำเนินงาน

7.1 พัฒนาศูนย์ข้าวชุมชนกลุ่มเกษตรกร ทำนาเศรษฐกิจพอเพียงตำบลกุดน้ำใส ผลิตเมล็ดพันธุ์ข้าวคุณภาพดีให้แก่ส่วนราชการ องค์กรเกษตรกร และชาวนาทั่วไป

7.2 หมู่บ้านกุดน้ำใส โดยกลุ่มเกษตรกร ทำนาเศรษฐกิจพอเพียงตำบลกุดน้ำใส ต้นแบบ การลดต้นทุนการทำนาปลูกข้าวมาตรฐาน GAP Seed และการแปรรูปเพิ่มมูลค่าสินค้าข้าว เพื่อความมั่นคงด้านอาหารข้าวของจังหวัดขอนแก่น

8. ระยะเวลาการดำเนินโครงการ เป็นระยะเวลา 8 ปี ตั้งแต่ปี พ.ศ. 2564–2571

9. งบประมาณ 9,404,160 บาท (เก้าล้านสี่แสนสี่พันหนึ่งร้อยหกสิบบาทถ้วน) ดังนี้

9.1 ขอสนับสนุนเป็นเงินจ่ายขาดจำนวนทั้งสิ้น 544,060 บาท (ห้าแสนสี่หมื่นสี่พันหกสิบบาทถ้วน) ประกอบด้วย

- เงินจ่ายขาดของกลุ่มเกษตรกรรวมเป็นเงิน 270,260 บาท แบ่งเป็น

9.1.1 ค่าอบรมเกษตรกรสมาชิก 56 คน จำนวน 3 หลักสูตร เป็นเงิน 83,060 บาท ดังนี้

- ค่าอาหารกลางวัน 56 คนๆ ละ 150 บาท x 3 มื้อ เป็นเงิน 25,200 บาท

- ค่าอาหารว่างและเครื่องดื่ม 56 คนๆ ละ 60 บาท x 2 มื้อ 3 วัน เป็นเงิน 20,160 บาท

- ค่าตอบแทนวิทยากรและคณะ ชั่วโมงละ 600 บาท (600 x 6 ชั่วโมง/2 คน x 3 วัน) เป็นเงิน 21,600 บาท

- ค่าพาหนะวิทยากร 1,000 บาท x 2 คน x 3 วัน เป็นเงิน 6,000 บาท

- ค่าวัสดุอุปกรณ์ 56 คนๆ ละ 100 บาท เป็นเงิน 5,600 บาท

- ค่าเช่าสถานที่ วันละ 1,500 บาท x 3 วัน เป็นเงิน 4,500 บาท

9.1.2 ค่าตรวจวิเคราะห์ข้าวเมล็ดพันธุ์นาปี 60 แปลง

- ค่าจ้างตรวจวิเคราะห์ข้าวเมล็ดพันธุ์ 60 แปลง รวม 3 ปีๆ ละ 30,000 บาท เป็นเงิน 90,000 บาท

9.1.3 ค่าตรวจรับรองแปลงนา 3 ปีๆ ละ 32,400.บาท เป็นเงิน 97,200 บาท

- เงินจ่ายขาดของกรมส่งเสริมสหกรณ์ เพื่อเป็นค่าใช้จ่ายในการติดตามโครงการ รวม 8 ปี เป็นเงิน 273,900 บาท

9.2 ขอสนับสนุนเงินเป็นเงินกู้ยืมปลอดดอกเบี้ย เป็นเงิน 8,860,000 บาท

9.2.1 ค่าจัดซื้ออุปกรณ์ เป็นเงิน 4,305,000 บาท

9.2.2 ค่าจัดซื้อผลผลิตข้าวเปลือกจากโครงการฯ เป็นเงิน 4,555,000 บาท เงินยืมระยะยาวและปลอดการชำระเงินต้น 1 ปีแรก โดยจะเริ่มชำระเงินคืนในปีที่ 2 - 8



10. แผนการใช้เงิน

10.1) แผนปฏิบัติงานการใช้เงินโครงการผลิตเมล็ดพันธุ์ข้าวคุณภาพดีเพื่อเพิ่มขีดความสามารถในการแข่งขันของกลุ่มเกษตรกรทำนาเศรษฐกิจพอเพียงตำบลกุดน้ำใส (ของกลุ่มเกษตรกร) มีรายละเอียดดังต่อไปนี้

ค่าใช้จ่าย	ปีที่ 1	ปีที่ 2	ปีที่ 3	ปีที่ 4	ปีที่ 5	ปีที่ 6	ปีที่ 7	ปีที่ 8	รวม
1. ค่าอุปกรณ์	4,305,000	-	-	-	-	-	-	-	4,305,000
2. ค่าจัดอบรม (งบอุดหนุนจ่ายขาด)	83,060	-	-	-	-	-	-	-	83,060
3. ค่าจ้างตรวจเมล็ดพันธุ์ (งบอุดหนุนจ่ายขาด)	30,000	30,000	30,000	-	-	-	-	-	90,000
4. ค่าตรวจแปลงนากรรมการ	32,400	32,400	32,400	-	-	-	-	-	97,200
5. เงินทุนหมุนเวียน (จัดซื้อผลผลิตข้าวเปลือกจากโครงการฯ)	4,555,000								4,555,000
รวม	9,005,460	62,400	62,400	-	-	-	-	-	9,130,260

10.2) แผนการใช้เงินของกรมส่งเสริมสหกรณ์

สำหรับเป็นค่าใช้จ่ายในการกำกับดูแล และแนะนำส่งเสริมโครงการผลิตเมล็ดพันธุ์ข้าวคุณภาพดีเพื่อเพิ่มขีดความสามารถในการแข่งขันของกลุ่มเกษตรกรทำนาเศรษฐกิจพอเพียงตำบลกุดน้ำใส มีรายละเอียดดังต่อไปนี้

หน่วยงาน	ปีที่ 1	ปีที่ 2	ปีที่ 3	ปีที่ 4	ปีที่ 5	ปีที่ 6	ปีที่ 7	ปีที่ 8	รวม
- ส่วนกลาง	31,800	31,800	31,800	31,800	31,800	31,800	31,800	31,860	254,460
- ส่วนภูมิภาค	2,430	2,430	2,430	2,430	2,430	2,430	2,430	2,430	19,440
รวม	34,230	34,230	34,230	34,230	34,230	34,230	34,230	34,290	273,900



**ตารางแสดงแผนการใช้จ่ายเงินของกรมส่งเสริมสหกรณ์
โครงการผลิตเมล็ดพันธุ์ข้าวคุณภาพดีเพื่อเพิ่มขีดความสามารถในการแข่งขันของกลุ่มเกษตรกรทำนาเศรษฐกิจพอเพียงตำบลกุดน้ำใส**

รายการ การติดตาม ประเมินผล	2564				2565				ก.ค.65- มิ.ย.66	ก.ค.66- มิ.ย.67	ก.ค.67- มิ.ย.68	ก.ค.68- มิ.ย.69	ก.ค.69- มิ.ย.70	ก.ค.70- มิ.ย.71	ก.ค.71- มิ.ย.72	
	ก.ค.	ส.ค.	ก.ย.	ต.ค.	พ.ย.	ธ.ค.	ม.ค.	ก.พ.								มี.ค.
1. ส่วนกลาง กรมส่งเสริม สหกรณ์																
	254,460					15,900										
2. สำนักงาน สหกรณ์จังหวัด ขอนแก่น																
	19,440					810										
รวม	273,900					16,710										34,290

หมายเหตุ : แผนดังกล่าวข้างต้นอาจมีการเปลี่ยนแปลงได้ตามความเหมาะสม
ขึ้นกับการเปลี่ยนแปลงต้องไม่กระทบเป้าหมายของโครงการ



ตารางแสดงแผนการปฏิบัติงานของกรมส่งเสริมสหกรณ์
โครงการผลิตเมล็ดพันธุ์ข้าวคุณภาพดีเพื่อเพิ่มขีดความสามารถในการแข่งขันของกลุ่มเกษตรกรทำนาเศรษฐกิจพอเพียงตำบลกุดน้ำใส

รายการ	2564				2565				ก.ค.65- มิ.ย.66	ก.ค.66- มิ.ย.67	ก.ค.67- มิ.ย.68	ก.ค.68- มิ.ย.69	ก.ค.69- มิ.ย.70	ก.ค.70- มิ.ย.71	ก.ค.71- มิ.ย.72	
	เป้า หมาย	ก.ค.	ก.ย.	ธ.ค.	พ.ย.	ธ.ค.	ก.พ.	ม.ค.	เม.ย.	พ.ค.	มิ.ย.					
การติดตามประเมินผล																
1. ส่วนกลาง กรมส่งเสริมสหกรณ์	1-2 ครั้ง ต่อปี				/						/					
2. สำนักงานสหกรณ์ จังหวัดขอนแก่น	3-4 ครั้ง ต่อปี				/						/					
รวม																

หมายเหตุ : แผนดังกล่าวข้างต้นอาจมีการเปลี่ยนแปลงได้ตามความเหมาะสมทั้งนี้การเปลี่ยนแปลงไม่กระทบเป้าหมายของโครงการ



กิจกรรม การอบรมโครงการผลิตเมล็ดพันธุ์ข้าวคุณภาพดีเพื่อเพิ่มขีดความสามารถในการแข่งขันของกลุ่มเกษตรกรทำนาเศรษฐกิจพอเพียงตำบลกุดน้ำใส

กิจกรรมและรายละเอียด	จำนวนเงินที่ใช้	สถานที่ดำเนินงาน	ระยะเวลากิจกรรม	กลุ่มเป้าหมาย
<p>*เพื่ออบรมสมาชิกกลุ่มเกษตรกรให้มีความรู้ความเข้าใจโครงการไปในทิศทางเดียวกันมุ่งผลิตเมล็ดพันธุ์การปฏิบัติจริงดีถือยอมรับการเรียนรู้การผลิตเมล็ดพันธุ์ข้าวคุณภาพดี 3 หลักสูตร ดังนี้</p> <p>1.1 หลักสูตรที่ 1 วันที่ 9 – 10 มกราคม 2565</p> <ul style="list-style-type: none"> - การถ่ายทอดความรู้การผลิตเมล็ดพันธุ์ข้าวคุณภาพดี - การเก็บเกี่ยวและการปรับสภาพและการรักษาคุณภาพเมล็ดพันธุ์ข้าวคุณภาพดี - การแปรรูปและการตลาด <p>1.2 หลักสูตรที่ 2 วันที่ 11-12 มกราคม 2565</p> <ul style="list-style-type: none"> - การจัดทำแปลงสาธิต เมล็ดพันธุ์ข้าวคุณภาพดี - การสุ่มและเก็บตัวอย่างเมล็ดพันธุ์ข้าวคุณภาพดี - การวิเคราะห์ความบริสุทธิ์ของเมล็ดพันธุ์/เมล็ดปน/ทดสอบข้าวแดง - ฝึกปฏิบัติการใช้เครื่องมือในการวิเคราะห์ตรวจสอบคุณภาพเมล็ดพันธุ์ข้าวคุณภาพดี <p>1.3 หลักสูตรที่ 3 วันที่ 13 – 14 มกราคม 2565</p> <ul style="list-style-type: none"> - การถ่ายทอดความรู้การผลิตเมล็ดพันธุ์ข้าวคุณภาพดี GAP Seed และการบริหารจัดการระบบควบคุมภายใน (ICS) 	<ul style="list-style-type: none"> - ค่าอาหารกลางวัน 56 คนๆ และ 150 บาท x 3 มื้อ เป็นเงิน 25,000.-บาท - ค่าอาหารว่างและเครื่องดื่ม 56 คนๆ และ 60 บาท x 2 มื้อ 3 วัน เป็นเงิน 20,160.-บาท - ค่าตอบแทนวิทยากรและคณะผู้ไม่ถ่าง และ 600 บาท (600 x 6 ชั่วโมง/ 2 คน x 3 วัน) เป็นเงิน 21,600.-บาท - ค่าพาหนะวิทยากร 1,000 บาท 2 คน x 3 วัน เป็นเงิน 6,000.-บาท - ค่าวัสดุอุปกรณ์ 56 คนๆ และ 100 บาท เป็นเงิน 5,600.-บาท - ค่าเช่าสถานที่ วันละ 1,500 บาท x 3 วัน เป็นเงิน 4,500.-บาท <p>รวมเป็นเงินทั้งสิ้น 83,060.-บาท (แปดหมื่นสามพันหกสิบบาทถ้วน)</p>	<p>ณ ศูนย์เรียนรู้โครงการเกษตรทฤษฎีใหม่ เศรษฐกิจพอเพียง ตำบลกุดน้ำใส อำเภอโนนทอง จังหวัดขอนแก่น 40310</p>	<p>9-14 มกราคม 2564 จำนวน 3 รุ่น รุ่นละ 56 คน</p>	<p>สมาชิกกลุ่มเกษตรกรทำนา เศรษฐกิจพอเพียงตำบลกุดน้ำใส สมาชิกศูนย์ข้าวชุมชน รวม 56 คน พื้นที่ ทำนา 690 ไร่ ผลผลิต 353 ตัน</p>



งบประมาณเงินยืมปลอดดอกเบี้ยโครงการผลิตเมล็ดพันธุ์ข้าวคุณภาพดีเพื่อเพิ่มขีดความสามารถในการแข่งขันของกลุ่มเกษตรกรทำนาเศรษฐกิจพอเพียงตำบลกุดน้ำใส

ลำดับ	รายการ	จำนวน	จำนวนเงิน (บาท)
1. ธุรกิจรวบรวมผลผลิตข้าวเปลือกนาปีเพื่อคัดเมล็ดพันธุ์ข้าวคุณภาพ			
1.1	ลานตากคอนกรีตเสริมเหล็ก 800 ตรม.	1 แห่ง	614,000
1.2	ตาชั่งขนาด 50 ตัน พร้อมโรงคลุม	1 แห่ง	400,000
1.3	รถโฟล์คคลิฟต์	1 คัน	200,000
1.4	ฉางข้าวขนาด 100 ตัน	1 หลัง	1,000,000
1.5	เครื่องคัดเมล็ดพันธุ์ข้าวและสิ่งเจือปน	1 เครื่อง	300,000
1.6	กระสอบศูนย์ข้าวชุมชน	10,000 ถุง	100,000
1.8	เครื่องเย็บกระสอบ	1 เครื่อง	16,000
1.9	ไฟฟ้ากำลัง/หม้อแปลง/เสา/สาย/มิเตอร์/หลอดไฟฟ้าสว่าง	1 หน่วย	550,000
		รวม 1.	3,180,000
2. อุปกรณ์วัสดุแปรรูปเพิ่มมูลค่าข้าวเปลือกเป็นข้าวสารบรรจุถุง			
2.1	เครื่องสีข้าวขนาดไม่น้อยกว่า 2 ตัน/วัน	1 เครื่อง	400,000
2.2	เครื่องคัดเกรดข้าว	1 เครื่อง	500,000
2.3	เครื่องขึ้นถุงพลาสติก	1 เครื่อง	25,000
2.4	เครื่องบรรจุภัณฑ์กระสอบและถุงพลาสติก 200 กิโลกรัม	1 เครื่อง	200,000
		รวม 2.	1,125,000
	รวม 1+2 (สี่ล้านสามแสนห้าพันบาทถ้วน)		4,305,000
3. เงินทุนหมุนเวียนซื้อข้าวเปลือกตามโครงการฯ			4,555,000
	รวม 1+2+3 (แปดล้านแปดแสนหกหมื่นบาทถ้วน)		8,860,000

11. แผนการชำระเงินคืน

เงินกู้ยืมปลอดดอกเบี้ย	ปีที่ 1	ปีที่ 2	ปีที่ 3	ปีที่ 4	ปีที่ 5	ปีที่ 6	ปีที่ 7	ปีที่ 8	รวม
ค่าก่อสร้างโรงสีข้าว ฉางข้าวลานตาก ตาชั่งอุปกรณ์	-	500,000	500,000	600,000	600,000	600,000	700,000	805,000	4,305,000
เงินหมุนเวียน		500,000	500,000	600,000	600,000	750,000	750,000	855,000	4,555,000
รวม		1,000,000	1,000,000	1,200,000	1,200,000	1,350,000	1,450,000	1,660,000	8,860,000



12. ความเสี่ยงในการดำเนินงาน

1) การควบคุมการผลิตเมล็ดพันธุ์ข้าวคุณภาพดี (R3) ในแปลงของเกษตรกร มีความเสี่ยงในเรื่องของพันธุ์ปนที่ติดมาจากรถเกี่ยว หรือพันธุ์ข้าวเดิมที่เคยปลูกในแปลง ทำให้เมล็ดพันธุ์แปลงของสมาชิกไม่ผ่านเกณฑ์การรับซื้อ

2) ความเสี่ยงในเรื่องของอัตราความงอกของเมล็ดพันธุ์ที่ต่ำกว่ามาตรฐาน อาจเนื่องจากการเก็บรักษา

การป้องกันความเสี่ยง

1) กลุ่มมีระบบการบริหารจัดการรถเกี่ยว ที่ต้องกำหนดระยะเวลาปลูกและการเก็บเกี่ยวที่แน่นอน วางแผนการใช้รถเกี่ยวมีการล้างทำความสะอาด และเกี่ยวเฉพาะแปลงเมล็ดพันธุ์ไม่ปนกับข้าวแปลงอื่น

2) เจ้าหน้าที่เกษตร กำหนดแผนการตรวจสอบของเกษตรกร อย่างสม่ำเสมอ ไม่ให้มีข้าวพันธุ์อื่นปะปนในแปลง

3) การลดความชื้น การเก็บรักษาเมล็ดพันธุ์ตามมาตรฐาน มีการสุ่มตรวจทดสอบความงอกทุกระยะการผลิตให้สอดคล้องกับแผนการจำหน่าย เพื่อจำหน่ายเมล็ดพันธุ์ออกในระยะเวลาสั้น

แผนการผลิตและการตลาด

1. กิจกรรมการผลิตและการตลาดเมล็ดพันธุ์ขยาย, ข้าวสาร, ผลพลอยได้ และข้าวเปลือก

หน่วย : ตัน

กิจกรรม	แผนการผลิตและแผนการตลาดเมล็ดพันธุ์															
	ปีที่ 1		ปีที่ 2		ปีที่ 3		ปีที่ 4		ปีที่ 5		ปีที่ 6		ปีที่ 7		ปีที่ 8	
	แผนการผลิต	แผนการตลาด	แผนการผลิต	แผนการตลาด	แผนการผลิต	แผนการตลาด	แผนการผลิต	แผนการตลาด	แผนการผลิต	แผนการตลาด	แผนการผลิต	แผนการตลาด	แผนการผลิต	แผนการตลาด	แผนการผลิต	แผนการตลาด
ผลิตและจำหน่ายเมล็ดพันธุ์	50	50	100	100	100	100	100	100	100	100	100	100	100	100	100	100
ผลิตและจำหน่ายข้าวสารปลอดภัย	500	330	500	330	500	330	500	330	500	330	500	330	500	330	500	330
จำหน่ายผลพลอยได้		170		170		170		170		170		170		170		170



ประมาณการรายได้ – รายจ่าย ของกลุ่ม

1) กิจกรรมการผลิตและจำหน่ายเมล็ดพันธุ์ข้าวขยาย (ไม่บรรจุกระสอบ)

รายการ	ปีที่ 1	ปีที่ 2	ปีที่ 3	ปีที่ 4	ปีที่ 5	ปีที่ 6	ปีที่ 7	ปีที่ 8
รายได้								
ปริมาณ (ตัน)	50	100	100	100	100	100	100	100
ขายเมล็ดพันธุ์ขยาย (ล้านบาท)	1.25	2.50	2.50	2.50	2.50	2.50	2.50	2.50
รายจ่าย								
ซื้อเมล็ดพันธุ์ข้าว (ตัน)	51.5	103	103	103	103	103	103	103
(ล้านบาท)	0.8755	1.751	1.751	1.751	1.751	1.751	1.751	1.751
ค่าใช้จ่ายการผลิต/ การตลาด (ล้านบาท)	0.1	0.2	0.2	0.2	0.2	0.2	0.2	0.2
กำไรสุทธิ (ล้านบาท)	0.2745	0.549	0.549	0.549	0.549	0.549	0.549	0.549
กำไรสะสม (ล้านบาท)	0.2745	0.8205	1.3695	1.9185	2.4675	3.0165	3.5655	4.1145

2) กิจกรรมการผลิตและจำหน่ายข้าวสารบรรจุถุงและผลพลอยได้

หน่วย : (พันบาท)

รายการ	ปีที่ 1	ปีที่ 2	ปีที่ 3	ปีที่ 4	ปีที่ 5	ปีที่ 6	ปีที่ 7	ปีที่ 8
รายได้								
ปริมาณ (ตัน)	500	500	500	500	500	500	500	500
1. ขายข้าวสารบรรจุถุง	12,197	12,197	12,197	12,197	12,197	12,197	12,197	12,197
2. ผลพลอยได้	97	97	97	97	97	97	97	97
รายจ่าย								
ซื้อข้าวเปลือก	7,500	7,500	7,500	7,500	7,500	7,500	7,500	7,500
ค่าใช้จ่ายการผลิต	454	454	454	454	454	454	454	454
ค่าใช้จ่ายการตลาด	750	750	750	750	750	750	750	750
กำไรสุทธิ	3,590	3,590	3,590	3,590	3,590	3,590	3,590	3,590
กำไรสะสม	3,590	7,180	10,770	14,360	17,950	21,540	25,130	28,720



ประมาณการงบประมาณเงินสด ปี 2564 ถึงปี 2571 (รวมระยะเวลา 8 ปี)

หน่วย : บาท

รายการ	ปี 2564	ปี 2565	ปี 2566	ปี 2567	ปี 2568	ปี 2569	ปี 2570	ปี 2571
	(ปีที่ 1)	(ปีที่ 2)	(ปีที่ 3)	(ปีที่ 4)	(ปีที่ 5)	(ปีที่ 6)	(ปีที่ 7)	(ปีที่ 8)
เงินสดรับ (A)								
เงินสดรับจากการดำเนินงาน								
1. รายได้จากการขาย/บริการ :	31,571,710	33,406,710	33,406,710	33,406,710	33,406,710	33,406,710	33,406,710	33,406,710
1.1 ขายข้าวเปลือก (15,300 บ./ตัน)	16,677,000	15,912,000	15,912,000	15,912,000	15,912,000	15,912,000	15,912,000	15,912,000
1.2 ขายเมล็ดพันธุ์ขยาย (25,000 บ./ตัน)	1,250,000	2,500,000	2,500,000	2,500,000	2,500,000	2,500,000	2,500,000	2,500,000
ขายเมล็ดพันธุ์ฯ บรรจุงู (27,000 บ./ตัน)	1,350,000	2,700,000	2,700,000	2,700,000	2,700,000	2,700,000	2,700,000	2,700,000
1.3 ขายข้าวสาร (บรรจุงู)	12,197,460	12,197,460	12,197,460	12,197,460	12,197,460	12,197,460	12,197,460	12,197,460
ขายผลิตผลพลอยได้ (แกลบ ไร่ ข้าวหัก ฯลฯ)	97,250	97,250	97,250	97,250	97,250	97,250	97,250	97,250
เงินสดรับอื่น ๆ								
1. รับเงินกู้ปลอดดอกเบี้ย :	8,860,000	-	-	-	-	-	-	-
- ค่าอาคาร และอุปกรณ์	4,305,000							
- เงินทุนหมุนเวียน	4,555,000							
2. รับเงินอุดหนุนจ่ายขาด :	145,460	62,400	62,400	-	-	-	-	-
- ค่าอบรมสมาชิก 56 คน	83,060							
- ค่าตรวจวิเคราะห์เมล็ดพันธุ์ในปี 60 แปลง	30,000	30,000	30,000					
- ค่าตอบแทนกรรมการตรวจแปลงนา 3 ปี	32,400	32,400	32,400					
รวมเงินสดรับ (A)	40,577,170	33,469,110	33,469,110	33,469,110	33,469,110	33,469,110	33,469,110	33,469,110

- | | | |
|--|----------|----------------|
| 1. ซื้อข้าวเปลือก 1,090 ตันๆ ละ 15,000 บาท | เป็นเงิน | 16,350,000 บาท |
| ขายพ่อค้ารวบรวมข้าว ตันละ 15,300 บาท | เป็นเงิน | 16,677,000 บาท |
| กำไร | | 327,000 บาท* |
| 2. ซื้อข้าวเปลือกเมล็ดพันธุ์ 100 ตันๆ ละ 18,000 บาท | เป็นเงิน | 1,800,000 บาท |
| ต้นทุนการผลิตเมล็ดพันธุ์ | เป็นเงิน | 45,000 บาท |
| ต้นทุนการตลาดเมล็ดพันธุ์ | เป็นเงิน | 56,000 บาท |
| รวมต้นทุนจ่าย | เป็นเงิน | 1,901,000 บาท |
| ขาย 1*ข้าวเมล็ดพันธุ์ 100 ตันๆ ละ 27,000 บาท (บรรจุงู) | เป็นเงิน | 2,700,000 บาท |
| กำไร. รายจ่าย-รายรับ (ส่วนเหลือ 1,901,000 - 2,700,000) | เป็นเงิน | 799,000 บาท* |



3. ซื้อข้าวเปลือกแปรรูปเป็นข้าวสาร 500 ตันๆ ละ 15,000 บาท	เป็นเงิน	7,500,000 บาท
ต้นทุนการผลิตข้าวสาร	เป็นเงิน	454,599 บาท
ต้นทุนการตลาดข้าวสาร	เป็นเงิน	750,000 บาท
รวมต้นทุนจ่าย	เป็นเงิน	8,704,599 บาท
ขาย 1*ข้าวสารบรรจุถุง 330 ตันๆ ละ 36,962 บาท	เป็นเงิน	12,197,750 บาท
ขาย 2-6* ผลผลิตพลอยได้	เป็นเงิน	97,250 บาท
รวมรายรับ 1-6* เป็นเงิน	เป็นเงิน	12,295,000 บาท
กำไร. รายจ่าย-รายรับ (ส่วนเหลือ 8,704,599-12,295,000)	เป็นเงิน	<u>3,590,401 บาท*</u>

ประมาณการกำไร (ขาดทุน) ประจำปี 2563 ถึงปี 2570 (รวมระยะเวลา 8 ปี)

ประมาณการกำไร (ขาดทุน) ประจำปี 2564 ถึงปี 2571 (รวมระยะเวลา 8 ปี)

หน่วย : บาท

รายการ	ปี 2564	ปี 2565	ปี 2566	ปี 2567	ปี 2568	ปี 2569	ปี 2570	ปี 2571
	(ปีที่ 1)	(ปีที่ 2)	(ปีที่ 3)	(ปีที่ 4)	(ปีที่ 5)	(ปีที่ 6)	(ปีที่ 7)	(ปีที่ 8)
รายได้ (ขาย/บริการ)	31,571,710	33,406,710	33,406,710	33,406,710	33,406,710	33,406,710	33,406,710	33,406,710
ต้นทุนขาย/บริการ	27,058,099	28,311,599	28,311,599	28,311,599	28,311,599	28,311,599	28,311,599	28,311,599
กำไรขั้นต้น	4,513,611	5,095,111	5,095,111	5,095,111	5,095,111	5,095,111	5,095,111	5,095,111
ค่าใช้จ่ายในการบริหาร	2,200,000	2,200,000	2,200,000	2,200,000	2,200,000	2,200,000	2,200,000	2,200,000
ค่าเสื่อมราคาสินทรัพย์	215,250	430,500	430,500	430,500	430,500	430,500	430,500	430,500
รวมค่าใช้จ่าย	2,415,250	2,630,500	2,630,500	2,630,500	2,630,500	2,630,500	2,630,500	2,630,500
กำไรสุทธิ	2,098,361	2,464,611	2,464,611	2,464,611	2,464,611	2,464,611	2,464,611	2,464,611



ประมาณการงบแสดงฐานะการเงิน (งบดุล) ประจำปี 2564 ถึงปี 2571 (รวมระยะเวลา 8 ปี)

หน่วย : บาท

รายการ	ปี 2564	ปี 2565	ปี 2566	ปี 2567	ปี 2568	ปี 2569	ปี 2570	ปี 2571
	(ปีที่ 1)	(ปีที่ 2)	(ปีที่ 3)	(ปีที่ 4)	(ปีที่ 5)	(ปีที่ 6)	(ปีที่ 7)	(ปีที่ 8)
สินทรัพย์								
สินทรัพย์หมุนเวียน :								
เงินสดและเงินฝากธนาคาร	6,868,611	8,763,722	10,658,833	12,353,944	14,049,055	15,594,166	17,039,277	18,274,388
ลูกหนี้การค้า								
สินค้าคงเหลือ								
รวมสินทรัพย์หมุนเวียน	6,868,611	8,763,722	10,658,833	12,353,944	14,049,055	15,594,166	17,039,277	18,274,388
สินทรัพย์ไม่หมุนเวียน :								
อาคารและอุปกรณ์-สุชาติ	4,089,750	3,659,250	3,228,750	2,798,250	2,367,750	1,937,250	1,506,750	1,076,250
รวมสินทรัพย์	10,958,361	12,422,972	13,887,583	15,152,194	16,416,805	17,531,416	18,546,027	19,350,638
หนี้สิน								
หนี้สินหมุนเวียน :								
เงินกู้ยืม (ระยะสั้น)	1,000,000	1,000,000	1,200,000	1,200,000	1,350,000	1,450,000	1,660,000	-
เงินกู้ยืม (ระยะยาว)	7,860,000	6,860,000	5,660,000	4,460,000	3,110,000	1,660,000	-	-
รวมหนี้สิน	8,860,000	7,860,000	6,860,000	5,660,000	4,460,000	3,110,000	1,660,000	-
ทุนของกลุ่มเกษตรกร								
ทุนของกลุ่มเกษตรกร :								
(ทุน-ทุนสำรอง-ทุนสะสม-กำไรสะสม)		2,098,361	4,562,972	7,027,583	9,492,194	11,956,805	14,421,416	16,886,027
กำไรสุทธิประจำปี	2,098,361	2,464,611	2,464,611	2,464,611	2,464,611	2,464,611	2,464,611	2,464,611
รวมทุนของกลุ่มฯ	2,098,361	4,562,972	7,027,583	9,492,194	11,956,805	14,421,416	16,886,027	19,350,638
รวมหนี้สินและทุนของกลุ่มฯ	10,958,361	12,422,972	13,887,583	15,152,194	16,416,805	17,531,416	18,546,027	19,350,638

การวิเคราะห์ความคุ้มค่าโครงการแปรรูปเพิ่มมูลค่า

ตารางแสดงการแปรรูปข้าวเปลือก 1 ตัน เปรียบเทียบข้าวเปลือก 250 ตัน

ที่	รายการ	ข้าวเปลือก 1 ตัน			ข้าวเปลือก 250 ตัน	
		ผลผลิต (กก.)	ราคาขาย (บาท)	เป็นเงิน (บาท)	ผลผลิต/ตัน	เป็นเงิน (บาท)
1	ข้าวสาร	660	40	26,400	165	6,600,000
2	ข้าวหัก	55	20	1,100	13.75	275,000
3	ข้าวปลาย	50	18	900	12.5	225,000
4	รำอ่อน	65	16	1,040	16.25	260,000
5	รำแก่	30	5	150	7.5	37,500
6	แกลบ	130	1	130	32.5	32,500
7	สิ่งเจือปน	10	0	0	2.5	0
8	รวม	1,000	100	24,590	250	7,430,000

หมายเหตุ ข้าวเปลือก 250 ตัน แปรรูปเป็นข้าวสารได้ ตันกรัมข้าวสาร = 165 ตัน มูลค่า 6,600,000 บาท

เป็นผลผลิตพลอยได้ 2+3+4+5+6 = 85 ตัน มูลค่า 830,000 บาท



กลุ่มเกษตรกรเป็นองค์กรชุมชนมีรายได้จากการดำเนินธุรกิจโรงสีข้าวดังนี้

รายการ	หน่วย	ปริมาณ
ชั่วโมงการทำงาน	(ชม./วัน)	8 ชม./วัน
ปริมาณต่อเดือน 25 วัน/เดือน	ตันข้าวเปลือก	1
ปริมาณต่อปี 10 เดือน/ปี หยุดซ่อมบำรุง	ตันข้าวเปลือก	250
ยอดขายข้าวสารและผลพลอยได้	ตันข้าวเปลือก	4,400,400.00
ต้นทุนการผลิต		
ซื้อข้าวเปลือก	บาท/ปี	3,000,000.00
ค่าแรงงาน (3 คน x 360 บาท x 25 วัน x 10 เดือน)	บาท/ปี	270,000.00
ค่าใช้จ่ายในการผลิต:		
ค่าไฟฟ้า	บาท/ปี	30,000.00
ค่าจ้างผู้ดูแลโรงสี	บาท/ปี	0.00
ค่าซ่อมบำรุงอะไหล่และลูกยาง	บาท/ปี	50,000.00
ค่าเสื่อมอาคารเครื่องจักร (10 ปี)	บาท/ปี	40,000.00
ค่าใช้จ่ายอื่นๆ เช่น ค่ากระสอบ,บรรจุภัณฑ์,แรงงานบรรจุ ฯลฯ	บาท/ปี	200,000
ต้นทุนรวม (ข้าวเปลือกสีหุ้ยและอื่นๆ)	บาท/ปี	3,590,000.00
กำไร ขั้นต้น	บาท/ปี	3,840,000.00
ค่าใช้จ่ายดำเนินงาน	บาท/ปี	2,200,000.00
กำไรสุทธิ	บาท/ปี	1,640,000.00
จุดคุ้มทุน Break Even Point	ตันข้าวเปลือก	
ระยะเวลาคืนทุน Pay Back Period	ปี	4 ปี
อัตราส่วนผลตอบแทนต่อต้นทุน Benefit Cost Retro	เท่า	1.22 เท่า
อัตราส่วนผลตอบแทนจากการลงทุน IRR	%	14 %
มูลค่าปัจจุบัน NPV	บาท	5,785,926.73

*** **หมายเหตุ.-** ผลประกอบการกำไรสุทธิต่อปีกรณีโรงสีข้าวกำลังการผลิต 8 ชม./วัน (1,500 ตัน/ปี) ต้นทุนรวม 8,704,599 บาท – ยอดขายข้าวสารและผลพลอยได้ 12,295,000 บาท = กำไรส่วนเหลือ 3,590,401 × 4.2 ปี ก็สามารถชำระหนี้เงินกู้ให้กับกองทุน

IRR = 14 % โครงการมีผลตอบแทนจากการลงทุน 14 %

NPV มูลค่าปัจจุบันสุทธิ = 5,785,926.73 มีค่ามากกว่า 0 แสดงให้เห็นว่าโครงการมีความคุ้มค่าต่อการลงทุน



13. ดชนีชี้วัดความสำเร็จ

13.1 กลุ่มเกษตรกรทำนาเศรษฐกิจพอเพียงตำบลกุดน้ำใสสามารถผลิตเมล็ดพันธุ์ข้าวได้ไม่น้อยกว่า ร้อยละ 90 ของเป้าหมาย (100 ต้นขึ้นไป)

13.2 กลุ่มเกษตรกรทำนาเศรษฐกิจพอเพียงตำบลกุดน้ำใส สามารถจัดจำหน่ายกระจายเมล็ดพันธุ์ข้าวได้ไม่น้อยกว่า ร้อยละ 80 ของปริมาณเมล็ดพันธุ์ที่ผลิตได้

13.3 สมาชิกกลุ่มเกษตรกรทำนาเศรษฐกิจพอเพียงตำบลกุดน้ำใส สามารถเพิ่มผลผลิตข้าวได้ร้อยละ 10

13.4 สมาชิกกลุ่มเกษตรกรทำนาเศรษฐกิจพอเพียงตำบลกุดน้ำใส สามารถลดต้นทุนการผลิตได้ไม่น้อยกว่า 1,000 บาท/ตัน เมื่อเปรียบเทียบกับการผลิตแบบเดิม

14. ประโยชน์ที่คาดว่าจะได้รับ

14.1 ได้ต้นแบบกลุ่มเกษตรกรทำนาเศรษฐกิจพอเพียงตำบลกุดน้ำใส Seed Producer เพื่อเตรียมพร้อมรองรับการเปิดเสรีการค้าอาเซียนที่จะส่งผลกระทบต่อการแข่งขันในตลาดการค้าข้าวกับประเทศในกลุ่มอาเซียน โดยจะมุ่งเน้นการเพิ่มศักยภาพในการแข่งขันโดยเฉพาะการลดต้นทุนการผลิตโดยใช้เมล็ดพันธุ์คุณภาพดีบริสุทธิ์ ปรับเปลี่ยนระบบการผลิตมาตรฐาน GAP และการรักษาคุณภาพข้าวเปลือก เพื่อให้ชุมชนอื่นนำไปขยายผลในการพัฒนาองค์กรของชาวนาที่เข้มแข็งต่อไป

14.2 พื้นที่ปลูกข้าวสมาชิกกลุ่มเกษตรกรทำนาเศรษฐกิจพอเพียงตำบลกุดน้ำใส จำนวน 166 ราย พื้นที่เพาะปลูก 3,225 ไร่ มีผลผลิตข้าวคุณภาพดี ปีละ 1,640 ตัน (508.53 กิโลกรัม/ไร่)

14.2.1 ใช้เป็นเมล็ดพันธุ์ 100 ตัน (32.25 ตัน จำหน่าย/กระจายในชุมชน ปีๆ ละ 3,225 ไร่) เมล็ดพันธุ์ข้าวคุณภาพดีจำหน่ายส่งศูนย์เมล็ดพันธุ์ข้าวขอนแก่น 67.75 - 100 ตันขึ้นไป

14.2.2 ใช้เป็นข้าวเปลือกสีแปรสภาพเป็นข้าวสารบรรจุถุง 500 ตัน

14.2.3 ขายเป็นข้าวเปลือก 1,040 - 1,090 ตัน

หมายเหตุ- ข้าวเปลือกนี้สามารถใช้ผันแปรตามกลไกความต้องการของตลาดผู้บริโภคได้ไปเป็นเมล็ดพันธุ์ข้าวคุณภาพดีกระจายไปในชุมชนพื้นที่ทำนาปลูกข้าวจังหวัดขอนแก่น และข้าวสารบรรจุถุง

14.3 เกษตรกรมีรายได้เพิ่มขึ้น จากการจำหน่ายเมล็ดพันธุ์ จำนวน 166 ครัวเรือน มีรายได้เพิ่มขึ้นครัวเรือนละ 6,000 บาท/ปี รวม 996,000 บาท/ปี และผลผลิตเพิ่มขึ้นปีละ 258 ตันๆ ละ 18,000 บาท (ไร่ละ 80 กิโลกรัม) คิดเป็นมูลค่ารวม 4,644,000 บาท/ปี และต้นทุนการผลิตข้าวที่ลดลง สามารถแข่งขันด้วยราคากับข้าวที่นำเข้ามาจากประเทศเพื่อนบ้านได้



14.4 สมาชิกกลุ่มเกษตรกรทำนาเศรษฐกิจพอเพียงตำบลกุดน้ำใสที่เข้าร่วมโครงการฯ ลดต้นทุนการผลิตข้าว มีความรู้ขั้นตอนการปลูกข้าวตามขั้นตอนมาตรฐาน GAP ด้วยเทคโนโลยีที่เหมาะสมกับพื้นที่ ซึ่งสามารถลดต้นทุนการผลิตข้าวได้ และเกษตรกรจะลดต้นทุนการผลิตข้าวได้อย่างน้อยตันละ 1,000 บาท

14.5 ผลิตภัณฑ์ข้าวเมล็ดพันธุ์ GAP ชั้นขยายบรรจุถุง 25 กิโลกรัม ข้าวสารบรรจุถุง 1 กิโลกรัม และ 5 กิโลกรัม โดยกลุ่มเกษตรกรทำนาเศรษฐกิจพอเพียงตำบลกุดน้ำใส เป็นการเพิ่มทางเลือกให้กับผู้บริโภค และขยายตลาดสินค้าข้าวของชุมชนกลุ่มเกษตรกรและจังหวัดขอนแก่น

14.6 เพิ่มช่องทางการประสานงานบูรณาการระหว่างภาคีส่วนภาครัฐกับกลุ่มเกษตรกร ทำให้การดำเนินการตามนโยบายของรัฐบาลสัมฤทธิ์ผลมากขึ้น

14.7 สมาชิกกลุ่มเกษตรกรทำนาเศรษฐกิจพอเพียงตำบลกุดน้ำใสและภาคีเครือข่ายกระบวนการสหกรณ์มีความรักศรัทธาและเชื่อมั่นต่อกลุ่มเกษตรกรและขบวนการสหกรณ์

(ลงชื่อ) ฉัตรนพวัฒน์ วีระศักดิ์ ผู้เสนอ/รับผิดชอบโครงการ

(นายฉัตรนพวัฒน์ วีระศักดิ์)

ตำแหน่ง ประธานกลุ่มเกษตรกรทำนาเศรษฐกิจพอเพียงตำบลกุดน้ำใส



โครงการเพิ่มประสิทธิภาพการผลิตโคเนื้อกลุ่มวิสาหกิจชุมชนเลี้ยงโคเนื้อบ้านแสนแก้ว

1. ชื่อโครงการ โครงการเพิ่มประสิทธิภาพการผลิตโคเนื้อกลุ่มวิสาหกิจชุมชนเลี้ยงโคเนื้อบ้านแสนแก้ว
2. เจ้าของโครงการ กลุ่มวิสาหกิจชุมชนการเลี้ยงโคเนื้อบ้านแสนแก้ว
3. หน่วยงานที่รับผิดชอบ สำนักงานปศุสัตว์จังหวัดศรีสะเกษ
4. หลักการและเหตุผล

โคเนื้อเป็นสินค้าที่ได้รับผลกระทบจากการเปิดเสรีทางการค้าไทย-ออสเตรเลีย ซึ่งผลจากการเปิดเสรีทางการค้าทำให้มีเนื้อโคคุณภาพดีนำเข้าจากต่างประเทศมากขึ้นและราคาที่จำหน่ายใกล้เคียงกับราคาเนื้อโคคุณภาพดีในประเทศ จึงส่งผลกระทบโดยตรงเกษตรกรผู้เลี้ยงโคเนื้อคุณภาพดี โดยพบว่าในปี 2560 การผลิตในประเทศได้เพิ่มสูงขึ้นเป็น 174.36 ล้านตันหรือเพิ่มขึ้นร้อยละ 1.47

การขาดแคลนโคเพื่อนำมาขุน จึงจำเป็นต้องจัดทำโครงการในการจัดหาแม่โคเพื่อผลิตเป็นลูกโค เพื่อจำหน่ายให้กับกลุ่มผู้ผลิตโคขุนซึ่งมีความต้องการของตลาดต่อไป

ปริมาณการผลิต การส่งออก การนำเข้า และการบริโภคเนื้อโคและผลิตภัณฑ์ของไทย

รายการ	2557	2558	2559	%การเปลี่ยนแปลง	2560
- ผลผลิตในประเทศ	163.75	160.81	168.61	1.47	174.36
- นำเข้าจากต่างประเทศ	32.67	29.07	25.09	-12.37	31.15
- บริโภคภายในประเทศ	211.18	211.34	211.51	0.08	211.68
- ส่งออก	42.54	31.96	32.88	-12.08	21.99

กลุ่มวิสาหกิจชุมชนการเลี้ยงโคเนื้อบ้านแสนแก้ว จังหวัดศรีสะเกษ ได้จัดตั้งขึ้นเมื่อวันที่ 6 เดือนกุมภาพันธ์ 2560 โดยเกษตรกรบ้านแสนแก้ว 71 ม. 2 ต.สวาย อ.ปรางค์กู่ จังหวัดศรีสะเกษ ปัจจุบันมีสมาชิกทั้งหมด 27 คน วัตถุประสงค์เพื่อช่วยเหลือสมาชิกในด้านสินเชื่อ การจัดหาสินค้ามาจำหน่าย ปัจจุบันมีสมาชิกเลี้ยงโคเนื้อ 101 ตัว ซึ่งมีสมาชิกการเลี้ยงโคลดลงเนื่องจากเกษตรกรในพื้นที่หันไปปลูกพืชเศรษฐกิจตามที่รัฐบาลประกันราคา เช่น ข้าว มันสำปะหลัง อ้อย ยางพารา



ทำให้ขาดพื้นที่ปลูกหญ้า และเลิกอาชีพการเลี้ยงโคเนื้อ โดยขายโคเนื้อทิ้ง ทำให้ปริมาณโคเนื้อลดลง

จากสถานการณ์ความต้องการบริโภคโคเนื้อสูงขึ้น ประกอบกับเกษตรกรที่ปลูกพืชประสบปัญหาด้านการตลาดทำให้มีสมาชิกสนใจที่จะเลี้ยงโคมากขึ้น แต่ยังขาดความรู้และเงินลงทุน เพื่อเป็นการส่งเสริมและการเปลี่ยนแปลง ปรับปรุง เสริมสร้าง พัฒนาโครงสร้างเพื่อเพิ่มประสิทธิภาพ และพัฒนาคุณภาพในการผลิตการสร้างมูลค่าเพิ่มของสินค้า และช่วยเหลือเกษตรกรปรับเปลี่ยนจากการผลิตสินค้าเกษตรกรที่ได้รับผลกระทบจากการเปิดเสรีทางการค้า (FTA) ตลอดจนเป็นการดำเนินกิจกรรมการผลิตที่สอดคล้องกับยุทธศาสตร์การพัฒนาจังหวัด และของประเทศไทย กลุ่มวิสาหกิจชุมชนการเลี้ยงโคเนื้อบ้านแสนแก้ว จังหวัดศรีสะเกษ จึงขอรับการสนับสนุนจากกองทุนปรับโครงสร้างการผลิตภาคเกษตรเพื่อเพิ่มขีดความสามารถการแข่งขันของประเทศ ในการดำเนินโครงการเพื่อเพิ่มประสิทธิภาพการผลิตโคเนื้อ

5. วัตถุประสงค์

5.1 เพื่อเพิ่มผลผลิตและเพิ่มรายได้จากการเลี้ยงโคเนื้ออย่างยั่งยืน

5.2 เพื่อให้สมาชิกได้รับการอบรม มีทักษะ ความรู้ ความเข้าใจ ถึงการเลี้ยงโคเนื้ออย่างมีประสิทธิภาพ

5.3 เพื่อส่งเสริมให้สมาชิกมีอาชีพเลี้ยงโคเนื้ออย่างยั่งยืน

6. เป้าหมาย

6.1 สมาชิก จำนวน 27 ราย มีอาชีพการเลี้ยงโคเนื้ออย่างมีคุณภาพ

6.2 สมาชิกเลี้ยงโคเนื้อ รายละ 10 ตัว จำนวน 270 ตัว/ปี

6.3 สมาชิกมีลูกโคเพศผู้เพื่อจำหน่าย จำนวน 108 ตัว/ปี

6.4 สมาชิกมีลูกโคเพศเมียเพื่อนำไปเป็นแม่พันธุ์เพิ่มขึ้น จำนวน 108 ตัว/ปี

6.5 รวบรวมมูลโคได้เฉลี่ย 953 ตัน/ปี

7. วิธีดำเนินการ

ประชุมชี้แจงโครงการเพิ่มประสิทธิภาพการผลิตโคเนื้อ ให้สมาชิกได้รับทราบถึงแนวทางการดำเนินงานโครงการ และดำเนินการคัดเลือกสมาชิกเพื่อเข้าร่วมโครงการจำนวน 27 ราย โดยมีเงื่อนไขของกลุ่มและสมาชิก ดังนี้

เงื่อนไขและคุณสมบัติของสมาชิก

1) มีสัญชาติไทยอายุ 20 ปีบริบูรณ์ แต่ไม่เกิน 65 ปี ณ วันทำสัญญา มีความต้องการเข้าร่วมโครงการฯ และผ่านการรับรองคุณสมบัติจากคณะกรรมการกลุ่มวิสาหกิจฯ

2) สมาชิกแต่ละรายจะได้รับสิทธิเข้าร่วมโครงการ ครัวเรือนละ 1 สิทธิ (ทั้งพลตินัยและนิตินัย) จำนวนสิทธิละไม่เกิน 10 ตัว

3) สมาชิกที่เข้าร่วมโครงการฯ ต้องขึ้นทะเบียนเกษตรกรผู้เลี้ยงสัตว์กับกรมปศุสัตว์

4) สมาชิกที่เข้าร่วมโครงการฯ ต้องมีบุคคลค้ำประกัน จำนวน 10 คน (กรรมการ 7 คน สมาชิก 3 คน)



5) สมาชิกต้องมีโรงเรือนมีหลังคา กันแดดกันฝน พื้นที่ไม่น้อยกว่าขนาด 5 ตาราง เมตร/ตัว มีรางน้ำวางอาหารอย่างเหมาะสม และที่ตั้งฟาร์มโคเนื้ออยู่ในเขตพื้นที่ที่สามารถ ดูแลฟาร์มโคเนื้อของตนเองได้ตลอดเวลา

6) สมาชิกต้องจัดทำแปลงพืชอาหาร สัตว์พร้อม ระบบน้ำ ไม่น้อยกว่า 0.5 ไร่/ตัว โดยพื้นที่ปลูกพืชอาหารสัตว์ดังกล่าว ต้องเป็น พื้นที่ที่มีหลักฐานแสดงความเป็นเจ้าของ หรือ มีหลักฐานยินยอมให้ใช้ประโยชน์ที่ดินตลอด ระยะเวลาาร่วมโครงการ

7) สมาชิกต้องไม่เป็นบุคคลที่ผิदनัด ชำระหนี้ ธ.ก.ส.หรือสัญญาโครงการธนาคาร โค-กระบือ เพื่อเกษตรกรตามพระราชดำริ หรือ เงินทุนของทางราชการโครงการอื่นๆ เว้นแต่ ส่วนราชการจะเห็นว่ามิใช่ความผิดของเกษตรกร ที่ไม่สามารถชำระหนี้คืนได้

8) สมาชิกต้องไม่อยู่ระหว่างเข้าร่วม โครงการ ดังนี้

(8.1) โครงการฟาร์มโคเนื้อสร้างอาชีพ ระยะที่ 1 และ ระยะที่ 2

(8.2) โครงการปรับเปลี่ยนพื้นที่ ไม่เหมาะสม เพื่อส่งเสริมการเลี้ยงโคเนื้อและ กระบือ ภายใต้โครงการธนาคารโค-กระบือ เพื่อเกษตรกร ตามพระราชดำริ

(8.3) โครงการปรับพื้นที่ทำนา ไม่เหมาะสม เพื่อส่งเสริมการประกอบอาชีพปศุสัตว์

(8.4) โครงการอนุรักษ์และพัฒนา การผลิตกระบือ

(8.5) โครงการธนาคารโค-กระบือ เพื่อเกษตรกร ตามพระราชดำริ (ที่รับครบ 5 แม่)

9) สมาชิกต้องยินยอมให้เจ้าหน้าที่ กรมปศุสัตว์เข้าไปตรวจสอบและดูแลสุขภาพ แมโคเนื้อตลอดระยะเวลาโครงการฯ

10) สมาชิกสามารถปฏิบัติตาม หลักเกณฑ์และเงื่อนไขที่กรมปศุสัตว์กำหนดได้

7.2 สมาชิกปฏิบัติตามกฎระเบียบ ข้อปฏิบัติของวิสาหกิจชุมชนการเลี้ยงโคเนื้อ บ้านแสนแก้วดังนี้

1) ไม่ใส่ร้ายนินทากัน
2) ซื่อสัตย์สุจริต ปฏิบัติอย่าง ตรงไปตรงมา

3) ขยันหมั่นเพียร

4) มีน้ำใจช่วยเหลือซึ่งกันและกัน

5) สามัคคีเป็นน้ำหนึ่งใจเดียวกัน

6) รู้จักประหยัด รู้จักใช้ รู้จักออม เพื่อให้ได้ประโยชน์อย่างคุ้มค่าที่สุด

7) มีระเบียบวินัย

8) ไม่ใช้ตำแหน่งหรืออิทธิพล กดดันต่อการตัดสินใจใดๆ ต่อผู้อื่น

9) เปิดใจรับสิ่งใหม่ๆ เข้ามาและ พร้อมที่จะเรียนรู้และปฏิบัติ

7.3 กลุ่มวิสาหกิจชุมชนฯ จัดกิจกรรม เพิ่มทักษะความรู้ความสามารถในการเลี้ยง โคเนื้อให้มีประสิทธิภาพแก่สมาชิกโดยจัด กิจกรรมการอบรม/ศึกษาดูงานกลุ่มวิสาหกิจ ชุมชนการเลี้ยงโคเนื้อบ้านแสนแก้วร่วมกับ ปศุสัตว์จังหวัดศรีสะเกษจัดการอบรมให้ สมาชิกกลุ่มวิสาหกิจชุมชนการเลี้ยงโคเนื้อ บ้านแสนแก้วหลักสูตรการเลี้ยงโคเนื้อเพื่อ เพิ่มประสิทธิภาพในการเลี้ยงโคประกอบด้วย เนื้อหา หลักสูตรเกี่ยวกับการคัดเลือกพันธุ์



การจัดการโค การผสมพันธุ์ การดูแล การให้อาหาร และหลักสูตรการทำอาหารสัตว์ โรคและการตรวจสุขภาพโดยให้กรมปศุสัตว์ร่วมกับสำนักงานปศุสัตว์จังหวัดและกลุ่มวิสาหกิจชุมชนฯ ร่วมกันกำหนดหลักสูตรให้เหมาะสมและตรงกับความต้องการของสมาชิก

7.4 การกู้ยืมเงินมีเงื่อนไข ดังนี้

(1) วิสาหกิจชุมชนจะต้องมีทุนเรือนหุ้นไม่ต่ำกว่า 100,000 บาท

(2) วิสาหกิจชุมชนฯ ขอกู้ยืมเงินกับกรมปศุสัตว์ตามแบบฟอร์มและรายละเอียดที่กำหนด

(3) สมาชิกขอกู้ยืมเงินกับวิสาหกิจชุมชนฯ เพื่อจัดหาแม่โคเนื้อ คราวเรือนละไม่เกิน 10 ตัว โดยแบ่งออกเป็น 2 งวด

งวดที่ 1 รายละเอียดไม่เกิน 200,000 บาท เป็นค่าใช้จ่ายเช่าซื้อแม่โคเนื้อรายละไม่เกิน 5 ตัว ตัวละไม่เกิน 40,000 บาท

งวดที่ 2 รายละเอียดไม่เกิน 200,000 บาท เป็นค่าใช้จ่ายเช่าซื้อแม่โคเนื้อรายละไม่เกิน 5 ตัว ตัวละไม่เกิน 40,000 บาท

การจ่ายเงินงวดที่ 2 จะจ่ายให้หลังจากจัดซื้อจัดหาแม่โคเนื้อในงวดที่ 1 มาแล้ว ไม่ต่ำกว่า 1 ปี โดยกรมปศุสัตว์ จะทำการประเมินการเลี้ยงแม่โคของสมาชิกแต่ละราย ตามหลักเกณฑ์เงื่อนไขแบบฟอร์มที่กำหนด หากผ่านการประเมิน กรมปศุสัตว์จะจ่ายคืนเงินในงวดที่ 2 ต่อไป

7.5 การจัดหาแม่โคเนื้อ

(1) กลุ่มวิสาหกิจชุมชนฯ จัดซื้อแม่โคเนื้อตามคุณลักษณะเฉพาะแม่โคเนื้อตามที่กรมปศุสัตว์กำหนดจากผู้จำหน่ายที่ขึ้น

ทะเบียนกับสำนักงานปศุสัตว์จังหวัด ในราคาตัวละ 40,000 บาท โดยต้องผ่านการตรวจสอบคุณลักษณะจากคณะกรรมการ ระดับจังหวัด

(2) คุณลักษณะเฉพาะแม่โคเนื้อเป็นโคเนื้อเพศเมีย พันธุ์ลูกผสมชาโรเล่ท์หรือลูกผสมพันธุ์อื่นที่กรมปศุสัตว์ส่งเสริมอายุระหว่าง 2-4 ปี เป็นโคอ้วนท้องไม่ต่ำกว่า 3 เดือน หรือมีลูกติด

7.6 การดำเนินการธุรกิจรวบรวมวัตถุดิบอาหารสัตว์/มูลโคแห้ง/ลูกโคจำหน่าย (รายละเอียดตามเอกสารแนบ)

7.6.1 การจำหน่ายวัตถุดิบอาหารสัตว์ กลุ่มวิสาหกิจชุมชนรวบรวมวัตถุดิบอาหารสัตว์ในพื้นที่ เช่น ฟางข้าว หญ้าหมัก ข้าวโพดหมัก มันเส้น กากมัน หญ้าแห้ง หญ้าสด เป็นต้น เพื่อจำหน่ายให้แก่สมาชิกในราคายุติธรรม

7.6.2 การจำหน่ายมูลโคแห้ง กลุ่มวิสาหกิจชุมชนรวบรวมโดยรับซื้อมูลโคจากสมาชิก เพื่อจำหน่ายให้แก่เกษตรกรในพื้นที่ใกล้เคียง

7.6.3 การจำหน่ายลูกโค (1) กลุ่มวิสาหกิจชุมชนฯ รับซื้อลูกโคหย่านม อายุ 6 เดือน จากสมาชิก ในราคาประกันกิโลกรัมละไม่น้อยกว่า 90 บาท (น้ำหนัก 150 – 200 กิโลกรัม)

(2) กลุ่มวิสาหกิจชุมชนฯ รวบรวมลูกโคหย่านมเลี้ยงเพื่อให้ได้น้ำหนักตามความต้องการของผู้ประกอบการ

(3) กลุ่มวิสาหกิจชุมชนฯ ทำสัญญาซื้อขาย (MOU) กับผู้ประกอบการ

7.7 การติดตามประเมินผล กรมปศุสัตว์ จะดำเนินการติดตามประเมินผล ปีละไม่น้อยกว่า 4 ครั้ง



8. ระยะเวลาดำเนินโครงการ

ระยะเวลาดำเนินการ 7 ปี นับจากวันที่ได้รับเงินกู้จากกองทุนฯ

9. งบประมาณ

ขอรับการสนับสนุนงบประมาณจากกองทุนปรับโครงสร้างการผลิตภาคเกษตรเพื่อเพิ่มขีดความสามารถแข่งขันของประเทศ (FTA) รวมทั้งสิ้น 12,800,000 บาท (สิบสองล้านแปดแสนบาทถ้วน) แยกเป็น

9.1 เงินจ่ายขาด 500,000 บาท

- ค่าใช้จ่ายในการฝึกอบรมเกษตรกรกรจำนวน 27 รายๆ ละ 5,000 บาท รวม 135,000 บาท
- ค่าใช้จ่ายในการบริหารโครงการของกรมปศุสัตว์ 365,000 บาท

9.2 เงินยืมปลอดดอกเบี้ย 12,300,000 บาท

- ค่าใช้จ่ายในการจัดซื้อแม่พันธุ์โคจำนวน 270 ตัวๆ ละ 40,000 บาท รวม 10,800,000 บาท
- เงินทุนหมุนเวียนรวบรวมวัตถุดิบอาหารสัตว์/มูลโคแห้ง รวม 1,500,000 บาท

10. แผนการชำระคืนเงินยืมปลอดดอกเบี้ย

เริ่มชำระคืนตั้งแต่ปีที่ 4 - ปีที่ 7 ดังนี้

11. ตัวชี้วัดผลสำเร็จ

11.1 เกษตรกรที่เข้าร่วมโครงการเลี้ยงโคแม่พันธุ์ได้จำนวน 270 ตัว/ปี

สิ้นปีที่	ชำระเงินต้น(บาท)	ยอดหนี้คงเหลือ (บาท)
1	ปลอดการชำระเงินต้น	12,300,000
2	ปลอดการชำระเงินต้น	12,300,000
3	ปลอดการชำระเงินต้น	12,300,000
4	3,075,000	9,225,000
5	3,075,000	6,150,000
6	3,075,000	3,075,000
7	3,075,000	0
รวม	12,300,000	

11.2 เกษตรกรที่เข้าร่วมโครงการผลิตลูกโคได้จำนวน 189 ตัว/ปี

11.3 วิสาหกิจสามารถรวบรวมมูลโคได้เฉลี่ยจำนวน 542 ตัน/ปี

11.4 เกษตรกรที่เข้าร่วมโครงการมีรายได้เพิ่มขึ้นอย่างน้อยรายละ 100,000 บาทต่อปี

12. ประโยชน์ที่คาดว่าจะได้รับ

12.1 รวบรวมมูลโคจากสมาชิกกลุ่มวิสาหกิจชุมชนการเลี้ยงโคเนื้อบ้านแสนแก้ว จำนวน 542 ตัน/ปี เป็นเงิน จำนวน 500,000 บาท/ปี

12.2 สมาชิกกลุ่มวิสาหกิจชุมชนการเลี้ยงโคเนื้อบ้านแสนแก้ว มีรายได้เพิ่มขึ้นและมีอาชีพที่มั่นคง ยั่งยืน จำนวนไม่น้อยกว่า 27 ราย

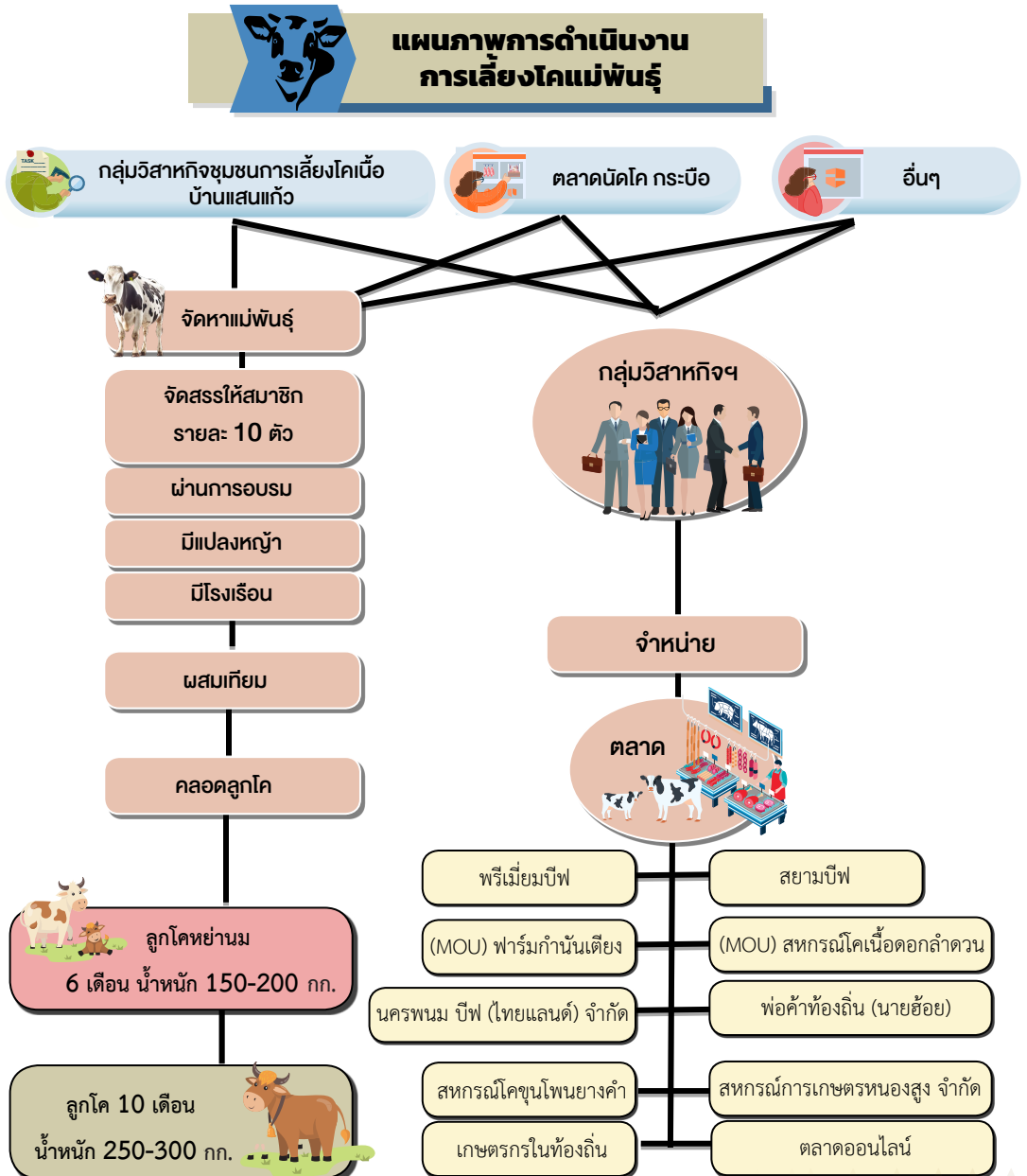



แผนปฏิบัติงานโครงการเพิ่มประสิทธิภาพการผลิตโคเนื้อ

กิจกรรม	ปี 2562												
	มค	กพ	มีค	เมย	พค	มิย	กค	สค	กย	ตค	พย	ธค	
1.ประชุมชี้แจงแนวทางดำเนินงาน	↔												
2.อบรมศึกษาดูงานการเพิ่มประสิทธิภาพการผลิตโคเนื้อ		↔	↔	↔									
3.จัดซื้อแม่พันธุ์โคเนื้อให้กับสมาชิก		↔	↔	↔	↔								
4.ดำเนินการเลี้ยงโคเนื้อ		↔	↔	↔	↔	↔	↔	↔	↔	↔	↔	↔	↔
4.1 สร้างคอกกลาง		↔	↔	↔									
5.ส่งเสริมด้านการตลาด													
5.1. ทำ MOU บันทึกข้อตกลง		↔	↔	↔	↔								
5.2. รวบรวมลูกโคเพศผู้จากสมาชิกเพื่อจำหน่าย					↔	↔	↔	↔	↔	↔	↔	↔	↔
6.รวบรวมมูลโคเพื่อจำหน่าย		↔	↔	↔	↔	↔	↔	↔	↔	↔	↔	↔	↔
7.การติดตามประเมินผลโครงการ	↔	↔	↔	↔	↔	↔	↔	↔	↔	↔	↔	↔	↔

แผนปฏิบัติงานโครงการเพิ่มประสิทธิภาพการผลิตโคเนื้อระยะเวลา 10 ปี

กิจกรรม	ระยะเวลาดำเนินการ 25...												
	62	63	64	65	66	67	68	69	70	71	72		
1.ประชุมชี้แจงแนวทางดำเนินงาน	↔												
2.อบรมศึกษาดูงานการเพิ่มประสิทธิภาพการผลิตโคเนื้อ	↔												
3.จัดซื้อแม่พันธุ์โคเนื้อให้กับสมาชิก	↔												
4.ดำเนินการเลี้ยงโคเนื้อ	↔												
5.ส่งเสริมด้านการตลาด													
5.1. ทำ MOU บันทึกข้อตกลง	↔	↔	↔	↔	↔	↔	↔	↔	↔	↔	↔	↔	↔
5.2. รวบรวมลูกโคเพศผู้จากสมาชิกเพื่อจำหน่าย		↔	↔	↔	↔	↔	↔	↔	↔	↔	↔	↔	↔
6.นำลูกโคมาขุนเพื่อจำหน่ายเอง							↔	↔	↔	↔	↔	↔	↔
7.จัดตั้งสหกรณ์การเลี้ยงโคเนื้อ							↔	↔	↔	↔	↔	↔	↔
8.ก่อตั้งโรงเชือด							↔	↔	↔	↔	↔	↔	↔
9.แปรรูปผลผลิต							↔	↔	↔	↔	↔	↔	↔
10.รวบรวมมูลโคเพื่อจำหน่าย	↔	↔	↔	↔	↔	↔	↔	↔	↔	↔	↔	↔	↔
11.สร้างโรงผลิตปุ๋ยอินทรีย์							↔	↔	↔	↔	↔	↔	↔
11.การติดตามประเมินผลโครงการ	↔	↔	↔	↔	↔	↔	↔	↔	↔	↔	↔	↔	↔



ตารางการชำระหนี้จำแนกตามรายการ

ที่	กิจกรรม	ปี ที่ 1	ปี ที่ 2	ปี ที่ 3	ปีที่ 4	ปีที่ 5	ปีที่ 6	ปีที่ 7	รวม
1	จัดหาแม่โคพันธุ์	-	-	-	3,075,000	3,075,000	3,075,000	3,075,000	12,300,000
2	ทุนหมุนเวียน	-	-	-	250,000	250,000	250,000	250,000	1,000,000
	2.1 รวบรวมอาหารสัตว์	-	-	-	125,000	125,000	125,000	125,000	500,000
	2.2 รวบรวมมูลโค	-	-	-	125,000	125,000	125,000	125,000	500,000
รวม		-	-	-	3,450,000	3,450,000	3,450,000	3,450,000	13,800,000

ผู้เสนอโครงการ

(นายชัยประเสริฐ บุญเสริม)

ตำแหน่ง ประธานกลุ่มวิสาหกิจการเลี้ยงโคเนื้อบ้านแสนแก้ว

ผู้เห็นชอบ

(.....)

ตำแหน่ง.....

ผู้อนุมัติ

(.....)

ตำแหน่ง.....



ภาคผนวก

ธุรกิจด้านสินเชื้ สมาชิกกลุ่มวิสาหกิจชุมชนการเลี้ยงโคเนื้อบ้านแสนแก้ว ขอกู้เงินและรับฝากเงินจากแหล่งเงินทุนอื่นๆ ซึ่งเสียดอกเบี้ยสูง เพื่อนำมาให้สมาชิกกู้ยืม เพื่อจัดหาโคมาเลี้ยงรายละไม่เกิน 300,000 ต่อสมาชิก 1 ราย จัดหาโคแม่พันธุ์ได้ 5 ตัว เลี้ยงโคประมาณ 6 เดือน จึงจำหน่ายได้ ปัจจุบันการจัดหาโคนำมาเลี้ยงมีปริมาณลดน้อยลง กลุ่มวิสาหกิจชุมชนการเลี้ยงโคเนื้อบ้านแสนแก้ว จึงได้แนะนำให้สมาชิกเปลี่ยนแปลงมาเลี้ยงแม่โคเพื่อผลิตลูกโค เนื่องจากแม่โคราคาตัวละประมาณ 40,000 บาท สามารถผลิตลูกโคได้ปีละ 1 ตัว ลูกโคอายุประมาณ 6 เดือน น้ำหนักเฉลี่ยประมาณ 150 – 200 กก. สามารถจำหน่ายได้ในราคา ตัวละ 20,000 บาท ในระยะเวลา

โครงการ 7 ปี สมาชิกผลิตลูกโคจำหน่ายได้จำนวน 1,097 ตัว มูลค่า 21,940,000 บาท สมาชิกมีส่วนต่างรายได้จากแม่โค 1 ตัว ประมาณ 40,000 บาท ถ้าสมาชิกเลี้ยงตามโครงการ 7 ปี รายละ 10 ตัว สิ้นสุดโครงการจะได้แม่วัวรายละ 136 ตัว จะมีรายได้จากแม่วัวประมาณ 5,440,000 บาท ซึ่งทำให้สมาชิกมีรายได้เพียงพอต่อการครองชีพมีคุณภาพชีวิตที่ดีขึ้น ลดการนำเข้าโคจากต่างประเทศได้ และประเทศไทยจะไม่เสียดุลทางการค้า

ธุรกิจด้านจัดหาสินค้า มาจำหน่าย ให้แก่สมาชิก สมาชิกกลุ่มวิสาหกิจชุมชนการเลี้ยงโคเนื้อบ้านแสนแก้วขอกู้เงินและรับฝากเงินจากกลุ่มวิสาหกิจชุมชนการเลี้ยงโคเนื้อบ้านแสนแก้ว และแหล่งเงินทุนอื่นๆ เพื่อนำมา



จัดหาวัสดุ อุปกรณ์ ในการเลี้ยงโค เช่น อาหารข้น อาหารหยาบ หญ้าเนเปียร์ ต้นข้าวโพดอ่อน กระถิน มาเพื่อจำหน่ายให้กับสมาชิกเพื่อใช้ในการผสมอาหารเลี้ยงโคในรูปการให้สินเชื่อ กลุ่มวิสาหกิจชุมชนการเลี้ยงโคเนื้อบ้านแสนแก้ว จึงแนะนำให้สมาชิกปลูกหญ้าเนเปียร์ ต้นข้าวโพดเองโดยจัดหาเมล็ดพันธุ์และท่อนพันธุ์ของพืชดังกล่าวมาให้กับสมาชิก เพื่อนำไปเพาะปลูกในที่ดินของตนเองและเก็บเกี่ยวมาผสมอาหารเลี้ยงโคของตนเอง ซึ่งสามารถลดต้นทุนในการเลี้ยงอาหารโคได้ถึง 50% สมาชิกและเกษตรกรผู้เลี้ยงมีรายจ่ายลดลงมีรายได้เพิ่มขึ้นจากการผลิตอาหารเองทำให้มีรายได้เพียงพอต่อการครองชีพและมีคุณภาพชีวิตที่ดีขึ้นเป็นลำดับ

ธุรกิจด้านการรวบรวมผลผลิตของสมาชิกจัดจำหน่าย กลุ่มวิสาหกิจชุมชนการเลี้ยงโคเนื้อบ้านแสนแก้ว ขอกู้เงินและรับฝากเงินจากกลุ่มวิสาหกิจชุมชนการเลี้ยงโคเนื้อบ้านแสนแก้ว และแหล่งเงินทุนอื่น เพื่อนำมารวบรวมผลผลิตของสมาชิกจัดจำหน่าย (ลูกโค มูลโค หญ้าเนเปียร์ ต้นข้าวโพดอ่อน) ซึ่งกลุ่มวิสาหกิจชุมชนการเลี้ยงโคเนื้อบ้านแสนแก้ว ดำเนินการรวบรวมลูกโค

ซึ่งสมาชิกได้เลี้ยงไว้เพื่อจำหน่ายให้แก่ สหกรณ์โคเนื้อลำดวน ศรีภักดีฟาร์ม ฟาร์มก้านนึ่งเพียงต่อไปผลพลอยได้จากการเลี้ยงโคเนื้อ ได้แก่ มูลโค ซึ่งสมาชิกจะรวบรวมขายมูลโคเปียกให้กับบุคคลทั่วไปในราคาตันละ 800 บาท กลุ่มวิสาหกิจชุมชนการเลี้ยงโคเนื้อบ้านแสนแก้ว ได้แนะนำให้สมาชิกเพิ่มมูลค่ามูลโคโดยนำไปตากให้แห้งโดยสนิทแล้วจำหน่าย จะได้ราคาตันละ 2,500 บาท ปัจจุบันกลุ่มวิสาหกิจชุมชนการเลี้ยงโคเนื้อบ้านแสนแก้ว ได้รวบรวมมูลโคจากสมาชิกมาตากที่ลานของกลุ่มวิสาหกิจชุมชนการเลี้ยงโคเนื้อบ้านแสนแก้ว ซึ่งปัจจุบันมีโคเนื้อรวมทั้งสิ้น 101 ตัว ซึ่งโค 1 ตัว ถ่ายมูลเปียกวันละ 10 กก. ตากให้แห้งเหลือน้ำหนักประมาณ 5.5 กก. กลุ่มวิสาหกิจชุมชนการเลี้ยงโคเนื้อบ้านแสนแก้ว รวบรวมมูลโคแห้งวันละ 555 กก. จำหน่าย กิโลกรัมละ 2.50 บาท มูลค่า 1,387 บาท/วัน ตลอดจนได้รวบรวมหญ้าเนเปียร์ ต้นข้าวโพดอ่อน ซึ่งสมาชิกปลูกเป็นอาหารเลี้ยงโคเนื้อของตนเอง ส่วนที่เกินจากการเป็นอาหารโคเนื้อ จึงนำมาจำหน่ายให้กับกลุ่มวิสาหกิจชุมชนการเลี้ยงโคเนื้อบ้านแสนแก้ว ซึ่งกลุ่มวิสาหกิจชุมชนการเลี้ยงโคเนื้อบ้านแสนแก้ว จะนำมาเพิ่มมูลค่าโดยการบดหญ้าเนเปียร์และต้นข้าวโพดอ่อนใส่ถุงดำหมักประมาณ 15 วัน เพื่อเพิ่มธาตุอาหารโปรตีนแล้วจำหน่ายให้กับสมาชิก ที่ไม่มีแปลงหญ้าแปลงข้าวโพดของตนเองตลอดจนเกษตรกรทั่วไปที่เลี้ยงโคเนื้อทำให้สมาชิกมีรายได้เพิ่มขึ้นเพียงพอต่อค่าใช้จ่ายในการครองชีพและมีคุณภาพชีวิตที่ดีขึ้น



กิจกรรมการรวบรวมมูลโค

เริ่มต้นจากการที่กลุ่มวิสาหกิจชุมชน การเลี้ยงโคเนื้อบ้านแสนแก้ว มีภูมิลำเนา ติดกับเขตการเกษตร การทำนา ซึ่งหลังจากการ เก็บเกี่ยวผลผลิตเสร็จเรียบร้อยแล้ว ชาวบ้าน ส่วนใหญ่ก็จะว่างงาน ดังนั้นจึงทำให้คณะกรรมการ และสมาชิกของกลุ่มวิสาหกิจการเลี้ยงโคเนื้อ ได้ปรึกษาค้นหาแนวทางการแก้ไขปัญหาดังกล่าว โดยการให้เข้ามาทำงานกลุ่มวิสาหกิจชุมชน การเลี้ยงโคเนื้อบ้านแสนแก้ว โดยตั้งให้เป็น กลุ่มย่อยเพื่อบริหารจัดการด้านมูลวัว โดยการ ชักจูงวิธีแบบนุ่มนวล และได้มอบหน้าที่ความ รับผิดชอบให้ นอกจากนี้ยังมีการมอบรางวัล หรือส่งเสริมสมาชิก โดยให้ทำงานในกลุ่มวิสาหกิจ ชุมชนการเลี้ยงโคเนื้อบ้านแสนแก้ว เป็นการใช้นี้ และยังส่งเสริมให้แปรรูป และรวบรวมมูลวัว เพื่อนำไปขาย ระยะเริ่มต้นทำตั้งแต่ ปี 2559 จนถึงปัจจุบันโดยมีสมาชิกที่เลี้ยงวัวเริ่มต้น

จำนวน 9 ราย ปัจจุบันนี้มีจำนวน 27 ราย สามารถสร้างรายได้ให้กับสมาชิกและครอบครัวได้

วิธีการดำเนินการสำหรับโครงการ มูลโค

1. สมาชิกนำมูลโคเปียกมาขายในราคา ตันละ 1,200 บาท มูลโคแห้ง ตันละ 2,500 บาท
2. กลุ่มวิสาหกิจชุมชนการเลี้ยงโคเนื้อ บ้านแสนแก้ว รับซื้อมูลโคเปียกและแห้งจาก สมาชิกจำหน่ายให้กับกลุ่มสมาชิกและเกษตรกร ผู้ที่สนใจ
3. กลุ่มสมาชิกนำมูลโคเปียกไปกองไว้ในพื้นที่ซึ่งกลุ่มวิสาหกิจชุมชนการเลี้ยงโคเนื้อ บ้านแสนแก้ว ได้จัดเตรียมพื้นที่ไว้ในช่วงฤดูฝน เพื่อป้องกันการเกิดหนอน แมลงวัน และสามารถ นำออกมาตากได้ในช่วงฤดูแล้ง



4. กลุ่มวิสาหกิจชุมชนการเลี้ยงโคเนื้อบ้านแสนแก้ว รับซื้อมูลโคจากสมาชิกในช่วงฤดูแล้ง และนำมาขายให้กับเกษตรกรทั่วไป

ผลประโยชน์ในการทำโครงการธนาคารมูลโค มีดังนี้

1. สมาชิกกลุ่มได้มีงานทำ และมีรายได้เสริม
2. สามารถช่วยให้สมาชิกมีรายได้ใช้จ่ายในครอบครัว
3. สร้างความรัก ความสามัคคีในหมู่คณะและรักบ้านเกิด

อัตราการผลิตมูลโคจากโค 1 ตัว/วัน

โคจะถ่ายออกเป็นมูลเปียก อัตราต่อ 1 วัน/10 กก. เมื่อนำมาตากแห้งแล้วสัดส่วนที่หายไปคือ 4.5 กก. จะได้มูลแห้ง 5.5 กก./วัน รายได้คือ ราคาขายมูลแห้ง 5.5 กิโลกรัม กิโลกรัมละ 2.50 บาท คิดเป็น $5.5 \times 2.50 = 13.75$ บาท 1 เดือน = 30 วัน $\times 13.75 = 412.5$ บาท/1 ตัว / 1 เดือน

แผนการผลิตและการคำนวณรายได้จากการจำหน่ายลูกโคเพศผู้ที่เกิดขึ้นในรอบ 7 ปี

การคิดคำนวณ

โคแม่พันธุ์ จำนวน 270 ตัว ผลิตลูกคิดเป็น 80% โดยแบ่งเพศผู้ 50% และเพศเมีย 50% หมายเหตุ ลูกโคเพศผู้ปีที่ 1 ถึงปีที่ 7 เลี้ยงระยะเวลา 6 เดือน จากนั้นสมาชิกลำนำจำหน่ายให้กับกลุ่มในราคาตัวละ 20,000 บาท (อาจราคาสูงหรือต่ำกว่านี้ตามความเหมาะสมของน้ำหนักลูกโคแต่ละตัว)

ปี	จำนวนแม่พันธุ์	จำนวนลูกโคเพศผู้	จำนวนลูกโคเพศเมีย	หมายเหตุ
ปีที่ 1	270	108	108	
ปีที่ 2	270	108	108	
ปีที่ 3	378	151	151	ลูกโคเพศเมียปีที่ 1 สามารถเป็นแม่พันธุ์ผลิตลูก
ปีที่ 4	486	194	194	ลูกโคเพศเมียปีที่ 2 สามารถเป็นแม่พันธุ์ผลิตลูก
ปีที่ 5	637	255	255	ลูกโคเพศเมียปีที่ 3 สามารถเป็นแม่พันธุ์ผลิตลูก
ปีที่ 6	831	333	333	ลูกโคเพศเมียปีที่ 4 สามารถเป็นแม่พันธุ์ผลิตลูก
ปีที่ 7	892	357	357	ลูกโคเพศเมียปีที่ 5 สามารถเป็นแม่พันธุ์ผลิตลูก

หมายเหตุ ลูกโคเพศผู้ปีที่ 1 ถึงปีที่ 7 เลี้ยงระยะเวลา 6 เดือน จากนั้นสมาชิกลำนำจำหน่ายให้กับกลุ่มในราคาตัวละ 20,000 บาท (อาจราคาสูงหรือต่ำกว่านี้ตามความเหมาะสมของน้ำหนักลูกโคแต่ละตัว)



เงินลงทุน/รายจ่ายของกลุ่มเกษตรกรชุมชนการเลี้ยงโคเนื้อบ้านแสนแก้ว

รายการ/ปี	1	2	3	4	5	6	7	รวม
ชื่อแม่โค	5,400,000	5,400,000						10,800,000
รวบรวมวัตถุดิบอาหารสัตว์จำหน่าย	650,000	650,000	650,000	650,000	650,000	650,000	650,000	
(1) ค่าจัดหาวัตถุดิบอาหารสัตว์	200,000							
(2) โรงเรือนสำหรับผลิตอาหารสัตว์	50,000							
(3) เครื่องบดมันเส้น	100,000							
(4) เครื่องผสมอาหาร	1,000,000							1,000,000
รวมค่า รวบรวมวัตถุดิบอาหารสัตว์ จำหน่าย								
รวบรวมมูลโคแห้งจำหน่าย	400,000	400,000	400,000	400,000	400,000	400,000	400,000	
(1) ค่าจัดหามูลโค	50,000							
(2) เครื่องอัดเม็ดปุ๋ยอินทรีย์	35,000							
(3) เครื่องโม่ใบตัก 9 แรงม้า	10,000							
(4) เครื่องชั่ง	5,000							
(5) เครื่องเย็บปากกระสอบ	500,000							500,000
รวมค่า รวบรวมมูลโคแห้งจำหน่าย	6,900,000	6,450,000	1,050,000	1,050,000	1,050,000	1,050,000	1,050,000	12,300,000
รวม								

หมายเหตุ ลูกโคเพศผู้ปีที่ 1 ถึงปีที่ 7 เลี้ยงระยะเวลา 6 เดือน จากนั้นสมาชิกนำมาจำหน่ายให้กับกลุ่มในราคาตัวละ 20,000 บาท (อาจราคาสูงหรือต่ำกว่านี้ตามความเหมาะสมของน้ำหนักลูกโคแต่ละตัว)

รายได้ของกลุ่มวิสาหกิจชุมชนการเลี้ยงโคเนื้อบ้านแสนแก้ว

ระยะเวลา	ปีที่ 1	ปีที่ 2	ปีที่ 3	ปีที่ 4	ปีที่ 5	ปีที่ 6	ปีที่ 7	รวม
การขายอาหารโค/วัวตัดดิบ	5,241,600	5,241,600	5,241,600	5,241,600	5,241,600	5,241,600	5,241,600	36,691,200
การขายมูลโคที่ลงทุน	500,000	500,000	500,000	500,000	500,000	500,000	500,000	3,500,000
รวม	5,741,600	5,741,600	5,741,600	5,741,600	5,741,600	5,741,600	5,741,600	40,191,200

สรุปรายรับ - รายจ่ายและผลประโยชน์สุทธิ

รายการ	ปีที่ 1	ปีที่ 2	ปีที่ 3	ปีที่ 4	ปีที่ 5	ปีที่ 6	ปีที่ 7	รวม
1. รายได้								
1.1 รายได้จากการปล่อยกู้โคเนื้อให้สมาชิก	0	0	0	3,075,000	3,075,000	3,075,000	3,075,000	12,300,000
1.2 รายได้จากการจำหน่ายอาหารสัตว์	5,241,600	5,241,600	5,241,600	5,241,600	5,241,600	5,241,600	5,241,600	36,691,200
1.3 รายได้จากการจำหน่ายมูลโคที่ลงทุน	500,000	500,000	500,000	500,000	500,000	500,000	500,000	3,500,000
รวมรายได้	5,741,600	5,741,600	5,741,600	8,816,600	8,816,600	8,816,600	8,816,600	52,491,200
2. ค่าใช้จ่าย								
2.1 จัดซื้อแม่โคพันธุ์	10,800,000	0	0	0	0	0	0	10,800,000
2.2 ทุนหมุนเวียนอาหารสัตว์	650,000	650,000	650,000	650,000	650,000	650,000	650,000	4,550,000
2.3 ทุนหมุนเวียนรวบรวมมูลโค	400,000	400,000	400,000	400,000	400,000	400,000	400,000	2,800,000
รวมรายจ่าย	11,850,000	1,050,000	1,050,000	1,050,000	1,050,000	1,050,000	1,050,000	18,150,000
3. สุทธิ (1) - (2)	-6,108,400	4,691,600	4,691,600	7,766,600	7,766,600	7,766,600	7,766,600	34,341,200





โครงการปลูกหญ้าเนเปียร์

เนื่องจากกลุ่มวิสาหกิจชุมชนการเลี้ยงโคเนื้อบ้านแสนแก้ว ได้มีการให้สมาชิกปรับเปลี่ยนวิธีการเลี้ยงโคเนื้อแบบพื้นบ้านไล่ทุ่ง ให้เป็นการเลี้ยงโคแบบลดต้นทุนโดยการนำวัตถุดิบที่มีในท้องถิ่นนำมาเลี้ยงโคเนื้อ ปกติใช้อาหารข้นและฟ่อนข้าวโพดผสมกันและนำมาเลี้ยงโค ต่อมาทางกรมปศุสัตว์จังหวัดศรีสะเกษได้แนะนำให้สมาชิกปลูกหญ้าเนเปียร์ปากช่องเพื่อใช้เลี้ยงโค ผลปรากฏว่าในการที่โคกินหญ้าเนเปียร์หมัก วัวอ้วน มีน้ำหนักดี ช่วยลดต้นทุนในการใช้อาหารหยาบเลี้ยงโค และเมื่อขาย ผลผลิตออกทำให้รู้ว่าลดต้นทุนในการเลี้ยงโคและมีรายได้เพิ่มขึ้น ประกอบกับช่วงที่เกษตรกรชาวนาไม่สามารถทำนาได้จึงให้ใช้พื้นที่บางส่วนที่มีปลูกหญ้าเนเปียร์ มาขายให้กับกลุ่มวิสาหกิจชุมชนการเลี้ยงโคเนื้อบ้านแสนแก้ว ทำให้เกษตรกรมีอาชีพเสริมเพิ่มอีก นอกจากเลี้ยงโคแล้ว และสามารถทำเป็นอาชีพที่ยั่งยืน สามารถปลูกเป็นพืชเศรษฐกิจแทนนาข้าวได้ ทำให้

เกษตรกรหันมาปลูกหญ้าเนเปียร์ปากช่องและได้เข้ามาสมัครเป็นสมาชิกกลุ่มวิสาหกิจชุมชนการเลี้ยงโคเนื้อบ้านแสนแก้ว แต่ก็ยังรับสมาชิกไม่มากนักเนื่องจากทุนกลุ่มวิสาหกิจชุมชนการเลี้ยงโคเนื้อบ้านแสนแก้ว ยังมีน้อย ไม่เพียงพอสำหรับการรับสมาชิกจำนวนมาก กลุ่มวิสาหกิจชุมชนการเลี้ยงโคเนื้อบ้านแสนแก้วยังสนับสนุนให้อาชีพนี้เป็นธุรกิจในครัวเรือนเพื่อช่วยเหลือครอบครัว ช่วยลดค่าใช้จ่ายในระหว่างปิดเทอมของบุตรและหลาน กลุ่มวิสาหกิจชุมชนการเลี้ยงโคเนื้อบ้านแสนแก้ว ยังรับซื้อหญ้าเนเปียร์จากสมาชิกที่ปลูกในราคา ต้นละ 800 บาท ในราคาเงินสด และจำหน่ายเป็นการแปรรูป หญ้าหมักใส่ถุงดำ จำหน่ายต้นละ 1,400 บาท เป็นสินเชื่อให้กับสมาชิกที่เลี้ยงโค อาชีพนี้สามารถสร้างรายได้ให้กับสมาชิกเป็นรายสัปดาห์ รายเดือนให้กับสมาชิกทุกเพศทุกวัย ลดภาระนาข้าวเป็นนาหญ้าได้อย่างยั่งยืน



การบริหารจัดการธุรกิจ การผลิต และการตลาด

กลุ่มวิสาหกิจชุมชนการเลี้ยงโคเนื้อบ้านแสนแก้ว มีสมาชิก จำนวน 27 คน มีทุนดำเนินการ สร้างทั้งสิ้น 25,160,000 บาท ซึ่งมีบุคลากร ทำหน้าที่ดังนี้

โครงสร้างการบริหารงานกลุ่มวิสาหกิจชุมชนการเลี้ยงโคเนื้อบ้านแสนแก้ว

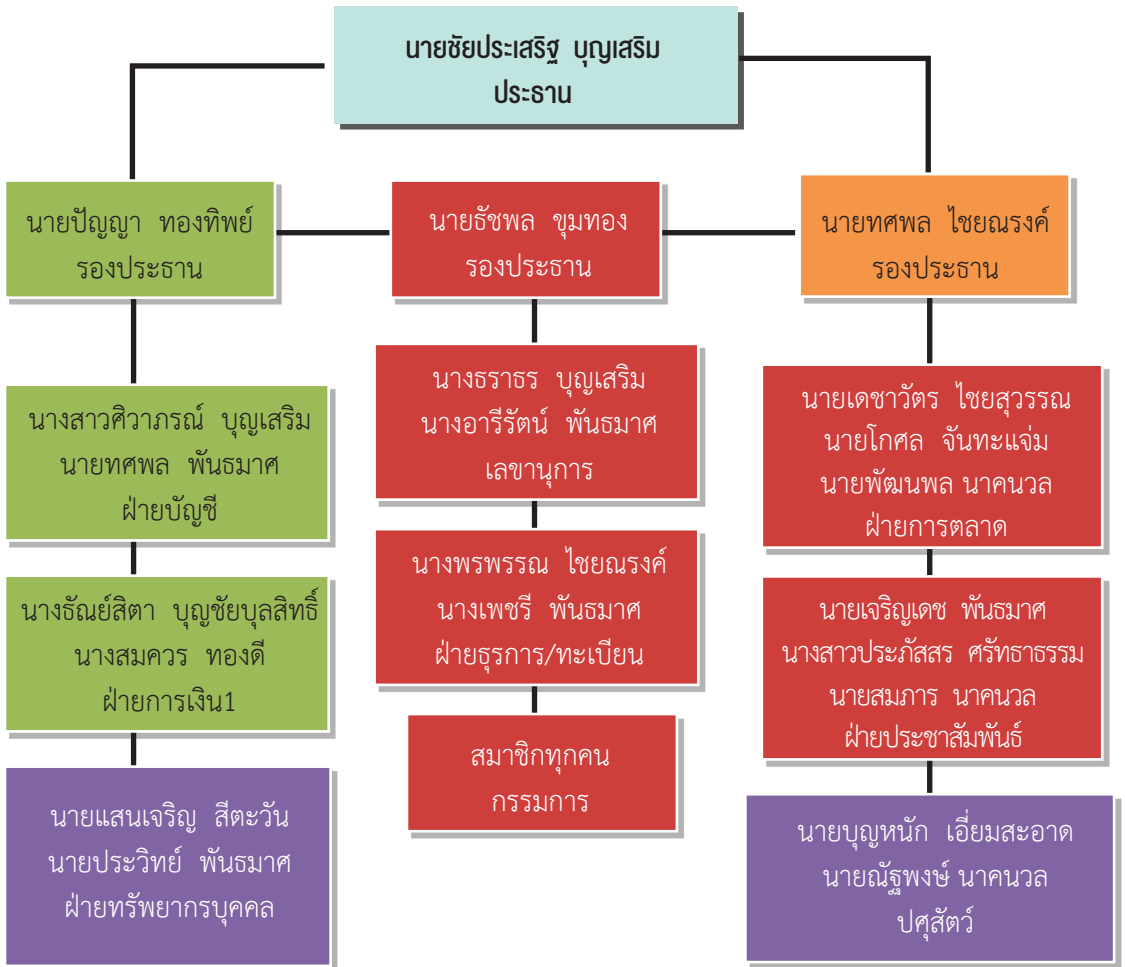



การดำเนินธุรกิจของวิสาหกิจชุมชนการเลี้ยงโคเนื้อบ้านแสนแก้ว

- ธุรกิจด้านสินเชื่อ โดยให้สินเชื่อระยะสั้น กำหนดชำระคืนภายใน 1 ปี
- ธุรกิจด้านการจัดหาสินค้ามาจำหน่ายแก่สมาชิกในรูปแบบเงินสดวัสดุการเกษตรเครื่องอุปโภคและบริโภคมาจำหน่ายให้แก่สมาชิก
- ธุรกิจรวบรวมผลผลิตของสมาชิกจำหน่ายโดยกลุ่มวิสาหกิจชุมชนการเลี้ยงโคเนื้อบ้านแสนแก้ว รวบรวมโคขุนจากสมาชิกจำหน่ายให้กับสหกรณ์ในเครือข่าย และรวบรวมหญ้าจากสมาชิกที่เข้าร่วมโครงการเชื่อมโยงเครือข่ายการปลูกหญ้าเนเปียร์ใช้เป็นอาหารสัตว์จำหน่ายให้แก่เกษตรกรผู้เลี้ยงโค ในพื้นที่ใกล้เคียง

สรุปประเด็นความเสี่ยง

ปัจจัยเสี่ยง	โอกาสเกิด	ผลกระทบ	การจัดการความเสี่ยง	ค่าความเสี่ยง โอกาสเกิด x ผลกระทบ
ขาดเทคโนโลยีที่ทันสมัย	ระดับ 3 มีโอกาสเกิดขึ้นปานกลาง	ระดับ 3 ผลกระทบปานกลาง แก้ไขบางส่วน	หลีกเลี่ยงความเสี่ยง ปรับรูปแบบวิธีการ	$3 \times 3 = 9$ ระดับที่พอรับได้ แต่ต้องควบคุม
ต้นทุนการผลิต	ระดับ 3 มีโอกาสเกิดขึ้นปานกลาง	ระดับ 3 ผลกระทบปานกลาง แก้ไขบางส่วน	หลีกเลี่ยงความเสี่ยง	$3 \times 3 = 9$ ระดับที่พอรับได้ แต่ต้องควบคุม
ขาดแม่พันธุ์ที่ดี	ระดับ 1 โอกาสเกิดขึ้นน้อยมาก	ระดับ 2 กระทบน้อยยอมรับ ได้ไม่ต้องแก้ไข	หลีกเลี่ยงความเสี่ยง	$1 \times 2 = 2$ ไม่ต้องควบคุม ความเสี่ยง
เกิดภัยธรรมชาติและโรคระบาด	ระดับ 2 โอกาสเกิดขึ้นน้อย	ระดับ 3 ผลกระทบปานกลาง แก้ไขบางส่วน	บรรเทาความเสี่ยง	$2 \times 3 = 6$ ระดับที่พอรับได้ แต่ต้องควบคุม
ผู้บริโภickleอกบริโภคเนื้อประเภทอื่น	ระดับ 3 มีโอกาสเกิดขึ้นปานกลาง	ระดับ 3 ผลกระทบปานกลาง แก้ไขบางส่วน	ยอมรับความเสี่ยง	$3 \times 3 = 9$ ระดับที่พอรับได้ แต่ต้องควบคุม



การจัดการความเสี่ยง

ประเภทความเสี่ยง	เหตุการณ์ความเสี่ยง	แนวทางการตอบสนองความเสี่ยง
ขาดเทคโนโลยีที่ทันสมัย	- งานล่าช้า - เพิ่มต้นทุน, ค่าแรง - ใช้แรงงานมาก	- จัดหาอุปกรณ์เครื่องมือที่ทันสมัย - สมาชิกในกลุ่มที่มีความสามารถด้านการออกแบบเครื่องจักรผลิตเพื่อใช้ในกลุ่ม
ต้นทุนการผลิต	- ขาดแม่พันธุ์ที่ดีมีคุณภาพ	- จัดหาแหล่งเงินทุนจากสถาบันการเงินต่างๆ เพื่อจัดซื้อแม่พันธุ์ที่ดีมีคุณภาพ
ขาดแม่พันธุ์ที่ดี	- ผลผลิตที่ได้ไม่ตรงตามความต้องการของตลาด	- จัดหาแม่พันธุ์ที่ดีมีคุณภาพ เช่น พันธุ์อเมริกัน บรามันกับชาโรเล่
เกิดภัยธรรมชาติและโรคระบาด	- เกิดโรคระบาดและภัยพิบัติ	- มีปศุสัตว์ประจำกลุ่มคอยดูแลรักษาและมีโรงเรือนที่มาตรฐาน
ผู้บริโภคเลือกบริโภคเนื้อประเภทอื่น	- การนับถือศาสนาและความเชื่อ - อาหารสุขภาพ (มังสวิรัต)	- ผลิตโคเนื้อที่ดีมีคุณภาพแล้วส่งออกไปยังตลาดต่างประเทศเพิ่มมากขึ้น

กำหนดการอบรมเชิงปฏิบัติการการเลี้ยงโคเนื้อ กลุ่มวิสาหกิจชุมชนการเลี้ยงโคเนื้อบ้านแสนแก้ว

วันแรก

08.30-09.00 น.

ลงทะเบียน

09.00-09.30 น.

พิธีเปิด

09.30-10.30 น.

ความรู้เบื้องต้นในการเลี้ยงโคเนื้อ

10.30-10.45 น.

พักรับประทานอาหารว่าง

10.45-12.00 น.

การคัดเลือกพันธุ์โค

12.00-13.00 น.

พักรับประทานอาหารกลางวัน

13.00-14.30 น.

การจัดหาโค

14.30-14.45 น.

พักรับประทานอาหารว่าง

14.45-16.00 น.

การให้อาหารและสูตรอาหาร

วันที่ 2

09.00-10.30 น.

การเลี้ยงโคแม่พันธุ์เพื่อผลิตลูก

10.30-10.45 น.

พักรับประทานอาหารว่าง

10.45-12.00 น.

การจัดการด้านสุขภาพ และการป้องกันโรค

12.00-13.00 น.

พักรับประทานอาหารกลางวัน

13.00-14.30 น.

การปลูกหญ้าเนเปียร์

14.30-14.45 น.

พักรับประทานอาหารว่าง



วันที่ 3

14.45-16.00 น.	ระบบการตลาด ผลิตภัณฑ์ แนวโน้มในอนาคต
09.00-10.30 น.	การทำกากมันหมักยีสต์ หล้าหมัก
10.30-10.45 น.	พักรับประทานอาหารว่าง
10.45-12.00 น.	การผสมอาหารชั้น
12.00-13.00 น.	พักรับประทานอาหารกลางวัน
13.00-14.30 น.	ปฏิบัติการทำกากมันหมักยีสต์ หล้าหมัก
14.30-14.45 น.	พักรับประทานอาหารว่าง
14.45-15.45 น.	ปฏิบัติการผสมอาหารชั้น
15.45-16.00 น.	มอบเกียรติบัตรและปิดการอบรม

หมายเหตุ: หลักสูตรสามารถปรับเปลี่ยนได้ตามความเหมาะสม

ค่าใช้จ่ายในการอบรม

งบประมาณ สมาชิก 27 ราย รายละ 5,000 บาท รวม 135,000 บาท

รายการที่	รายการ	จำนวน/หน่วย	หน่วยละ	รายจ่าย	คงเหลือ
1	ค่าสถานที่ในการอบรม	3 วัน	3,000 บาท/วัน	9,000	126,000
2	ค่าอาหาร				
	- ครบมื้อ	3 มื้อ/วัน	700 บาท/วัน	18,900	107,100
	- ไม่ครบมื้อ	4 มื้อ/2 วัน	500 บาท/วัน	13,500	93,600
3	ค่าอาหารว่าง	6 มื้อ	50 บาท/มื้อ	1,350	92,250
4	ค่าวิทยากร	18 ชั่วโมง	1,200 บาท/ชม.	21,600	70,650
5	ค่าเดินทางรถโดยสาร (รถบัส) 3 วัน	1 คัน	13,000 บาท/วัน	39,000	31,650
6	ค่าเช่าที่พักห้องละ 2 คน เวลา 3 วัน	14 ห้อง	700 บาท/วัน	9,800	21,850
7	ค่าเอกสาร	27 ชุด	70 บาท/ชุด	1,890	19,960
8	วัสดุติบในการฝึกทำอาหารสัตว์				
	- อาหารชั้น	5 ชุด	700 บาท/ชุด	3,500	16,460
	- กากมันสดหมักยีสต์	5 ชุด	650 บาท/ชุด	3,250	13,210
	- หล้าหมัก	5 ชุด	300 บาท/ชุด	1,500	11,710
9	อุปกรณ์การผสมอาหารสัตว์ (พลั่ว, จอบ, บัวรดน้ำ)	5 ชุด	180 บาท/ชุด	900	10,810
10	อื่น ๆ			10,810	0
รวม					135,000

*ค่าใช้จ่ายสามารถถัวเฉลี่ยได้



โครงการนำร่องต้นแบบการพัฒนาเกษตรกร ผู้ปลูกข้าว สู่การรับรองมาตรฐานเกษตรอินทรีย์ สากล EU/NOP ด้วยวิธีการบริหารจัดการน้ำ เพื่อการทำเกษตรอินทรีย์

1. ชื่อโครงการ โครงการนำร่องต้นแบบการพัฒนาเกษตรกร ผู้ปลูกข้าวสู่การรับรองมาตรฐานเกษตรอินทรีย์ สากล EU/NOP ด้วยวิธีการบริหารจัดการน้ำ เพื่อการทำเกษตรอินทรีย์

2. เจ้าของโครงการ มหาวิทยาลัยเกษตรศาสตร์

3. หน่วยงานที่รับผิดชอบ กลุ่มวิสาหกิจชุมชนศูนย์ส่งเสริมและผลิตเมล็ดพันธุ์ข้าวชุมชน ตำบลผักไหม อำเภอยางชุมน้อย จังหวัดศรีสะเกษ

4. หลักการและเหตุผล

ข้าวเป็นพืชเศรษฐกิจหลักของไทย มาอย่างยาวนาน เกี่ยวข้องกับเกษตรกรมากกว่าร้อยละ 90 ของประเทศไทย จากความตกลงทางการค้าภายใต้เขตการค้าเสรีอาเซียน (Asean Free Trade Area : AFTA) ทำให้ประเทศไทยได้เปิดตลาดข้าวโดยลดภาษีเหลือร้อยละ 0 ตั้งแต่วันที่ 1 มกราคม 2553 โดยข้าวเป็นสินค้าที่อยู่ในกลุ่มสินค้า TRQ (สินค้าอ่อนไหว) 23 รายการ ทำให้ประเทศคู่แข่งในการผลิตข้าวที่สำคัญ เช่น เวียดนาม เมียนมาร์ ลาว และกัมพูชา มีแนวโน้มที่จะส่งออกข้าวได้มากขึ้น โดยเป็นการเข้ามาแย่งส่วนแบ่งทางการตลาดในภูมิภาคอาเซียนด้วยกัน ในขณะที่ผลผลิตข้าวเฉลี่ยในประเทศอาเซียน

อื่นๆ อยู่ที่ 638 กิโลกรัม/ไร่ แต่ผลผลิตของประเทศไทยเฉลี่ยเพียงที่ 453 กิโลกรัม/ไร่ ซึ่งนับว่ายังต่ำกว่าประเทศอื่นๆ ทำให้ต้นทุนการผลิตสูงกว่าและต้องจำหน่ายในราคาส่งออกข้าวที่สูงกว่า แต่เกษตรกรกลับได้กำไรจากข้าวทั่วไปเพียง 2,140 บาทต่อไร่ ในขณะที่ข้าว GAP ได้กำไรเพิ่มเล็กน้อย 2,500 บาทต่อไร่

ดังนั้นประเทศไทยควรปรับเปลี่ยนตำแหน่งทางการตลาด ของสินค้าข้าวทั่วไปไปสู่สินค้าข้าวที่มีมาตรฐานที่สูงขึ้นกว่าปัจจุบัน เพื่อลดความรุนแรงทางการแข่งขันในตลาดข้าวเดิมไปสู่ตลาดกลุ่มผู้บริโภคกำลังการซื้อสูงที่สนใจบริโภคอาหารเพื่อสุขภาพ ซึ่งเป็นตลาดเฉพาะ (Niche Market) เป็นสินค้าที่แข่งขันกันที่คุณภาพ



โดยตลาดข้าวอินทรีย์ส่วนใหญ่จะอยู่ในประเทศที่มีเศรษฐกิจดี เช่น สหภาพยุโรป สหรัฐอเมริกา ญี่ปุ่น จีน ฮองกง และสิงคโปร์ เป็นต้น ในอนาคตอาจมีการพัฒนาสู่สินค้ามาตรฐานใหม่ๆ ที่เป็นมิตรต่อสิ่งแวดล้อม เช่น อาหารสีเขียว (Greenfood) ในประเทศจีน หมายถึงอาหารที่ปลอดภัย ไม่สร้างมลพิษ และไม่เป็นอันตรายต่อสุขภาพของผู้บริโภค โดยต้องเริ่มตั้งแต่การเพาะปลูกผ่านกระบวนการผลิตที่ปลอดภัย และเป็นมิตรกับสิ่งแวดล้อมมีคุณภาพได้มาตรฐานสากล

ข้อมูลจากกรมการค้าต่างประเทศ กระทรวงพาณิชย์ พบว่า ในปี 2564 ไทยส่งออกข้าวอินทรีย์ไปยังสหรัฐอเมริกาเป็นตลาดอันดับ 1 โดยส่งออกมากถึง 7,482 ตัน หรือร้อยละ 35.46 และการส่งออกไปสหภาพยุโรปปริมาณ 7,343 ตัน หรือร้อยละ 34.80 แม้จะลดลงมากถึงร้อยละ 26.70 จากปี 2563 ที่ส่งออก 10,018 ตัน โดยลดลงเฉพาะตลาดอิตาลี เบลเยียม และโปแลนด์ แต่พบว่าฝรั่งเศส เยอรมนี และออสเตรเลียมีแนวโน้มนำเข้าเพิ่มขึ้น ทั้งนี้ การส่งออกข้าวอินทรีย์ไปจำหน่ายในต่างประเทศต้องได้รับการยอมรับมาตรฐานตามกฎหมาย

ของประเทศนั้นๆ ด้วย เช่น สหภาพยุโรป ใช้มาตรฐาน EEC 834/2007 สหภาพยุโรป ส่วนอเมริกาเหนือใช้มาตรฐาน NOP สหรัฐอเมริกา และยังมีข้อบังคับในบางเรื่องที่แตกต่างกัน เช่น การรับรองมาตรฐาน EEC 834/2007 สหภาพยุโรปต้องตรวจประเมินแปลงข้าวอินทรีย์ทุกปีติดต่อกันนาน 2 ปี จึงจะได้รับการรับรองมาตรฐานในปีที่ 3 ส่วนมาตรฐาน NOP สหรัฐอเมริกาจะต้องมีการตรวจประเมินแปลงข้าวอินทรีย์ติดต่อกันนาน 3 ปี จึงจะได้รับการรับรองมาตรฐานในปีที่ 4

กลุ่มวิสาหกิจชุมชนศูนย์ส่งเสริมและผลิตเมล็ดพันธุ์ข้าวชุมชนตำบลฝักไหม อำเภอยะหริ่ง จังหวัดศรีสะเกษ เป็นกลุ่มเกษตรกรที่มีประสบการณ์ในการผลิตข้าวอินทรีย์มาเป็นเวลากว่า 10 ปี และมีความตั้งใจและมีความพร้อมในการปรับเปลี่ยนมาผลิตข้าวอินทรีย์ตามมาตรฐานเกษตรอินทรีย์สากลเพื่อการส่งออก เนื่องจากมีตลาดล่วงหน้าแต่ยังขาดองค์ความรู้ในกระบวนการผลิต แปรรูป และการเก็บรักษา เพื่อให้ได้ผลผลิตข้าวอินทรีย์ที่มีมาตรฐานตามข้อกำหนดมาตรฐานเกษตรอินทรีย์สากล และสิ่งสำคัญคือการจัดเตรียมเอกสารในการยื่นขอรับ





การรับรองมาตรฐานสากล จึงต้องมีทีมที่ปรึกษา ให้คำแนะนำ แก้ไขปัญหาและกำกับดูแล การผลิตให้เป็นไปตามมาตรฐานดังกล่าว ซึ่ง จะทำให้เกษตรกรที่เข้าร่วมโครงการมีรายได้ เพิ่มขึ้นและเมื่อสิ้นสุดโครงการฯ สามารถจ่ายค่า ตรวจสอบมาตรฐานอินทรีย์สากลได้ด้วยตนเอง ทั้งนี้การที่มีตลาดรับซื้อล่วงหน้าชัดเจน ทำให้ เกษตรกรสามารถกำหนดจำนวนพื้นที่ผลิตและ ปริมาณผลผลิตข้าวอินทรีย์ที่เหมาะสม ทั้งนี้ การ ผลิตข้าวอินทรีย์จำเป็นต้องมีการบริหารจัดการ น้ำให้เพียงพอแก่การเพาะปลูกโดยกลุ่มวิสาหกิจ ชุมชนดังกล่าวมีพื้นที่ดำเนินโครงการอยู่นอกเขต ชลประทาน จึงจำเป็นต้องจัดทำกิจกรรมพัฒนา แหล่งน้ำด้วยการเติมน้ำใต้ดินระดับตื้นในพื้นที่ แปลงนาอินทรีย์บางส่วนของกลุ่ม เพื่อบริหาร จัดการน้ำให้เพียงพอกับพื้นที่เพาะปลูกข้าว อินทรีย์ของโครงการฯ เป็นการลดต้นทุนการผลิต ให้เกษตรกรเพื่อให้มีศักยภาพการผลิตทัดเทียม กับคู่แข่งทางการค้า และกิจกรรมการพัฒนา แหล่งน้ำด้วยการเติมน้ำใต้ดินระดับตื้นมีอายุการ ใช้งานถึง 10 ปี จึงเป็นความคุ้มค่าที่หน่วยงาน ของรัฐควรให้การสนับสนุนกลุ่มเกษตรกร

จากความจำเป็นดังกล่าว มหาวิทยาลัย เกษตรศาสตร์ ได้ร่วมกับกลุ่มวิสาหกิจชุมชน ศูนย์ส่งเสริมและผลิตเมล็ดพันธุ์ข้าวชุมชนตำบล ผักไหม อำเภอยางชุมน้อย จังหวัดศรีสะเกษ ซึ่งมีทีมที่ปรึกษาที่มีประสบการณ์ด้านพัฒนา เกษตรกรผู้ปลูกข้าวสู่การรับรองมาตรฐานเกษตร อินทรีย์สากล EU/NOP และทีมที่ปรึกษาที่มี ประสบการณ์ด้านวิธีการบริหารจัดการน้ำใต้ดิน คือ ทีม AGS (American Groundwater

Solution) จัดทำโครงการพัฒนาเกษตรกร ผู้ปลูกข้าวสู่การรับรองมาตรฐานเกษตรอินทรีย์ สากล EU/NOP ด้วยวิธีการบริหารจัดการน้ำ เพื่อการทำเกษตรอินทรีย์ เพื่อเพิ่มขีดความ สามารถของเกษตรกรผู้ปลูกข้าวให้ปรับเปลี่ยน ไปสู่การผลิตข้าวอินทรีย์มาตรฐานสากล EU/NOP ที่มีมูลค่าสูงขึ้น ซึ่งโครงการนี้จะเป็น ส่วนหนึ่งในการขับเคลื่อนแผนการปฏิบัติ การด้านเกษตรอินทรีย์ พ.ศ. 2560–2565 รวมทั้ง จะเป็นโครงการนำร่องที่นำแนวคิด การเติมน้ำใต้ดินระดับตื้นมาใช้ในแปลงนา อินทรีย์ที่จะพัฒนาสู่การรับรองมาตรฐาน เกษตรอินทรีย์สากล

5. วัตถุประสงค์

1) เพื่อพัฒนาเกษตรกรผู้ปลูกข้าว ให้สามารถผลิตข้าวอินทรีย์ได้ตามมาตรฐาน เกษตรอินทรีย์สากล EU/NOP เพื่อส่งออกไปยัง สหภาพยุโรปและสหรัฐอเมริกา

2) เพื่อเพิ่มรายได้ของกลุ่มเกษตรกร จากการเพิ่มปริมาณผลผลิตข้าว และลดต้นทุน การผลิตข้าวด้วยวิธีการบริหารจัดการน้ำ เพื่อการทำเกษตรอินทรีย์ที่เหมาะสมและยั่งยืน

6. เป้าหมายและวิธีดำเนินการแบ่งเป็น 2 กิจกรรมประกอบด้วย

6.1) กิจกรรมการพัฒนาเกษตรกร ผู้ระบบเกษตรอินทรีย์สากล

1) เป้าหมาย

(1) เกษตรกรที่เข้าร่วมโครงการ จำนวน 100 ราย พื้นที่รวมทั้งสิ้น 1,500 ไร่ ดังนี้



เกษตรกรเข้าร่วมโครงการเกษตรกรที่เข้าร่วมโครงการจะต้องมีคุณสมบัติดังนี้

(1.1) เป็นสมาชิกกลุ่มวิสาหกิจ

ชุมชนศูนย์ส่งเสริมและผลิตเมล็ดพันธุ์ข้าวชุมชน ตำบลผักไหม อำเภอยางชุมน้อย จังหวัดศรีสะเกษ

(1.2) ต้องเป็นเกษตรกรที่ขึ้นทะเบียนเกษตรกรกับกรมส่งเสริมการเกษตรแล้ว

เท่านั้น

(1.3) มีสิทธิ์ในที่ดินแปลงนั้นๆ

และที่ดินนั้นแปลงเดียวหรือหลายแปลงรวมกันต้องมีพื้นที่ไม่น้อยกว่า 2 ไร่และต้องแจ้งโครงการฯ ทุกแปลง

(1.4) มีประสบการณ์ในการ

ทำนาไม่น้อยกว่า 3 ปี

(1.5) เกษตรกรเข้าร่วมโครงการ

ด้วยความสมัครใจ สามารถเข้าร่วมประชุม/อบรม/ดูงานได้อย่างต่อเนื่อง และยินดีปฏิบัติตามคำแนะนำของเจ้าหน้าที่ของโครงการ

(1.6) แปลงนาที่เกษตรกรนำมา

เข้าร่วมโครงการต้องเป็นแปลงที่ยังไม่ได้รับรองมาตรฐานสากล EU/NOP และต้องพร้อมที่จะปรับเป็นนาอินทรีย์ทุกแปลงภายใน 3 ปี

(1.7) เกษตรกรต้องเข้าร่วม

โครงการตลอดระยะเวลาของการดำเนินงานโครงการ เพื่อให้ได้มาตรฐานเกษตรอินทรีย์สากล (4 ปี)

(2) มหาวิทยาลัยเกษตรศาสตร์และ

ทีมที่ปรึกษา ร่วมกับกลุ่มเกษตรกรผักไหม และองค์การบริหารส่วนตำบลผักไหม สัมภาษณ์

(1.1) เกษตรกรจากกลุ่ม

วิสาหกิจชุมชนศูนย์ส่งเสริมและผลิตเมล็ดพันธุ์ข้าวชุมชนตำบลผักไหม อำเภอยางชุมน้อย จังหวัดศรีสะเกษ 100 ราย ได้รับรองมาตรฐานเกษตรอินทรีย์สากล EU/NOP อย่างน้อย 80 ราย ภายใน 4 ปี พ.ศ. 2565-2568

(1.2) พื้นที่ผลิตข้าวอินทรีย์

ส่งออกทั้งจังหวัดศรีสะเกษที่มีการรับรองมาตรฐานเกษตรอินทรีย์สากล EU/NOP อย่างน้อยจำนวน 1,200 ไร่ จากพื้นที่ดำเนินการ 1,500 ไร่ ภายใน 4 ปี พ.ศ. 2565-2568

(2) เกษตรกรมีรายได้เพิ่มขึ้นอย่างน้อย

ร้อยละ 8 ของรายได้เดิมจากการขายข้าวเปลือกในช่วงระยะเวลาปรับเปลี่ยนจากการเข้าร่วมโครงการฯ เพื่อเข้าสู่การรับรองมาตรฐานเกษตรอินทรีย์สากล (ข้าวเปลือกความชื้นไม่เกิน 15%) ให้กับ บริษัท ไร่ทอง ออแกนิกส์ฟาร์ม จำกัด และ บริษัท ทำนองเจริญทรัพย์ออแกนิก (ไทยแลนด์) จำกัด และเมื่อได้รับมาตรฐานเกษตรอินทรีย์สากล EU/NOP เกษตรกรมีรายได้เพิ่มขึ้นอย่างน้อยร้อยละ 10

2) วิธีดำเนินการพัฒนาเกษตรกร

สู่ระบบเกษตรอินทรีย์สากล

(1) การรับสมัครและการคัดเลือก



(3) มหาวิทยาลัยเกษตรศาสตร์และ ทีมที่ปรึกษา ร่วมกับกลุ่มเกษตรกรผักไหม และองค์การบริหารส่วนตำบลผักไหม เยี่ยม และสำรวจพื้นที่ (Pre-survey) เพื่อทำความเข้าใจบริบทของกลุ่มและพื้นที่ 1-3 ปีละ 7 วัน

(4) มหาวิทยาลัยเกษตรศาสตร์และ ทีมที่ปรึกษา ร่วมกับกลุ่มเกษตรกรผักไหมและ องค์การบริหารส่วนตำบลผักไหม จัดประชุมชี้แจง แนวทางการดำเนินโครงการฯ

(5) มหาวิทยาลัยเกษตรศาสตร์และ ทีมที่ปรึกษา ร่วมกับกลุ่มเกษตรกรผักไหมและ องค์การบริหารส่วนตำบลผักไหม จัดอบรมเชิง ปฏิบัติการหลักสูตรมาตรฐานเกษตรอินทรีย์ สากล และหลักสูตรการตรวจสอบภายใน ตามมาตรฐานเกษตรอินทรีย์สากล (Internal Control System) เป้าหมายเกษตรกร อบรม 100 คน เนื้อหาประกอบด้วย หัวข้อ ด้านมาตรฐานเกษตรอินทรีย์สากล ระดับ มาตรฐานเกษตรอินทรีย์สากล ข้อกำหนดการใช้ ที่ดินเป็นพื้นที่เกษตรอินทรีย์ เป็นต้น

(6) มหาวิทยาลัยเกษตรศาสตร์และ ทีมที่ปรึกษา ร่วมกับกลุ่มเกษตรกรผักไหมและ องค์การบริหารส่วนตำบลผักไหม ลงพื้นที่ให้ คำปรึกษาจัดทำระบบเอกสารและบันทึกข้อมูล ระดับแปลง จัดทำแผนการปลูกและแผนการผลิต การตรวจประเมินภายในของกลุ่มสมาชิก กำหนด ระเบียบปฏิบัติที่จำเป็นให้กลุ่ม

(7) มหาวิทยาลัยเกษตรศาสตร์และ ทีมที่ปรึกษา ร่วมกับกลุ่มเกษตรกรผักไหมและ องค์การบริหารส่วนตำบลผักไหม ศึกษาดูงาน นอกสถานที่

(8) มหาวิทยาลัยเกษตรศาสตร์และ ทีมที่ปรึกษา ร่วมกับกลุ่มเกษตรกรผักไหมและ องค์การบริหารส่วนตำบลผักไหม ติดตามงาน เอกสาร การตรวจประเมินภายในของกลุ่มสมาชิก

(9) มหาวิทยาลัยเกษตรศาสตร์และ ทีมที่ปรึกษา ร่วมกับกลุ่มเกษตรกรผักไหมและ องค์การบริหารส่วนตำบลผักไหม จัดอบรมเชิง ปฏิบัติการเตรียมข้อมูลและความพร้อมตรวจ ประเมินจริงทำการ Internal Audit ภายในกลุ่ม ก่อนรับการตรวจรับรอง

(10) กลุ่มวิสาหกิจชุมชนศูนย์ส่งเสริม และผลิตเมล็ดพันธุ์ข้าวชุมชนตำบลผักไหม อำเภอห้วยทับทัน จังหวัดศรีสะเกษ **ยื่นขอรับ การรับรองมาตรฐานเกษตรอินทรีย์สากล** โดยมหาวิทยาลัยเกษตรศาสตร์ ทีมที่ปรึกษา และองค์การบริหารส่วนตำบลผักไหม เข้าร่วมสังเกตการณ์การตรวจรับรองมาตรฐาน เกษตรอินทรีย์สากล

(11) มหาวิทยาลัยเกษตรศาสตร์และ ทีมที่ปรึกษา ร่วมกับกลุ่มเกษตรกรผักไหมและ องค์การบริหารส่วนตำบลผักไหม ติดตามผลการ ตรวจรับรองให้คำปรึกษาข้อแก้ไข และสรุปผล การตรวจรับรองเพื่อปรับปรุงและพัฒนาระบบ ตรวจสอบภายใน

(12) มหาวิทยาลัยเกษตรศาสตร์และ ทีมที่ปรึกษา ร่วมกับกลุ่มเกษตรกรผักไหม และองค์การบริหารส่วนตำบลผักไหม จัดอบรม เชิงปฏิบัติการการเพิ่มผลผลิตข้าวอินทรีย์

(13) มหาวิทยาลัยเกษตรศาสตร์และ ทีมที่ปรึกษา ร่วมกับกลุ่มเกษตรกรผักไหม และองค์การบริหารส่วนตำบลผักไหม ตรวจเยี่ยม



พื้นที่เพื่อติดตามและร่วมกันพัฒนาระบบเกษตรอินทรีย์ของกลุ่มและขยายผลต่อเนื่องในปีถัดไป

6.2) กิจกรรมการบริหารจัดการน้ำเพื่อการทำเกษตรอินทรีย์

1) เป้าหมาย

กิจกรรมการบริหารจัดการน้ำเพื่อการทำเกษตรอินทรีย์ในพื้นที่นาอินทรีย์บางส่วนของแปลงนาอินทรีย์ของกลุ่มวิสาหกิจชุมชนศูนย์ส่งเสริมและผลิตเมล็ดพันธุ์ข้าวชุมชนตำบลผักไหม อำเภอยะหริ่ง จังหวัดศรีสะเกษ เพื่อเพิ่มผลผลิตข้าวของกลุ่มเกษตรกรให้เพียงพอต่อความต้องการของตลาด ลดปัจจัยเสี่ยงในเรื่องน้ำ ซึ่งเป็นปัจจัยสำคัญในการผลิตข้าว

2) วิธีดำเนินการพัฒนาแหล่งน้ำด้วยการเติมน้ำใต้ดินระดับตื้น ประกอบด้วยขั้นตอนดังนี้

(1) มหาวิทยาลัยเกษตรศาสตร์ ทีมที่ปรึกษา ทีม AGS (American Groundwater Solution) ร่วมกับกลุ่มเกษตรกรผักไหม และองค์การบริหารส่วนตำบลผักไหม ลงพื้นที่เก็บข้อมูลพื้นฐานด้านทรัพยากรน้ำ ชุมชน และภูมิประเทศทำความเข้าใจกับกลุ่มเกษตรกรชุมชนในพื้นที่เป้าหมาย หน่วยงานที่เกี่ยวข้องทุกภาคส่วน เช่น องค์การปกครองส่วนท้องถิ่น กรมพัฒนาที่ดิน กรมส่งเสริมการเกษตร และอื่นๆ

ถึงความจำเป็นของโครงการการมีส่วนร่วมในการดำเนินโครงการ ขั้นตอนต่างๆ การดำเนินการผลสำเร็จของโครงการการบริหารจัดการน้ำและการเติมน้ำใต้ดินอื่นๆ ที่ผ่านมา

(2) มหาวิทยาลัยเกษตรศาสตร์

ทีมที่ปรึกษา ทีม AGS (American Groundwater Solution) ร่วมกับกลุ่มเกษตรกรผักไหม และองค์การบริหารส่วนตำบลผักไหม ทำการสำรวจและกำหนดทิศทางของน้ำใต้ดินในพื้นที่ลุ่มน้ำระดับชุมชน

(3) มหาวิทยาลัยเกษตรศาสตร์

ทีมที่ปรึกษา ทีม AGS (American Groundwater Solution) ร่วมกับกลุ่มเกษตรกรผักไหม และองค์การบริหารส่วนตำบลผักไหม เจาะสำรวจดินสำรวจธรณีฟิสิกส์ เพื่อประกอบการประเมินศักยภาพของแหล่งน้ำใต้ดิน

(4) มหาวิทยาลัยเกษตรศาสตร์

ทีมที่ปรึกษา ทีม AGS (American Groundwater Solution) ร่วมกับกลุ่มเกษตรกรผักไหม และองค์การบริหารส่วนตำบลผักไหม วางแผนและกำหนดจุดระบบการเติมน้ำในแผนที่เป้าหมาย

(5) มหาวิทยาลัยเกษตรศาสตร์

ทีมที่ปรึกษา ทีม AGS (American Groundwater Solution) ร่วมกับกลุ่มเกษตรกรผักไหม และองค์การบริหารส่วนตำบลผักไหม ออกแบบ



กิจกรรมการบริหารจัดการน้ำและการเติมน้ำใต้ดินเพื่อให้เข้ากับบริบทของพื้นที่

(6) มหาวิทยาลัยเกษตรศาสตร์ ทีมที่ปรึกษา ทีม AGS (American Groundwater Solution) ร่วมกับกลุ่มเกษตรกรผักไหม และองค์การบริหารส่วนตำบลผักไหม ร่วมดำเนินงานก่อสร้างตามแบบที่ได้ออกแบบไว้เพื่อให้เข้ากับบริบทของพื้นที่

(7) มหาวิทยาลัยเกษตรศาสตร์ ทีมที่ปรึกษา ทีม AGS (American Groundwater Solution) ร่วมกับกลุ่มเกษตรกรผักไหม และองค์การบริหารส่วนตำบลผักไหม ติดตามประเมินผล เก็บข้อมูล และการบำรุงรักษาบ่อเติมน้ำ

(8) มหาวิทยาลัยเกษตรศาสตร์ ทีมที่ปรึกษา ทีม AGS (American Groundwater Solution) ร่วมกับกลุ่มเกษตรกรผักไหม และองค์การบริหารส่วนตำบลผักไหม สรุป วิเคราะห์ ปัญหา อุปสรรค โอกาส และขยายผลโครงการ

7. ระยะเวลาดำเนินการ

ระยะเวลา 4 ปี ตั้งแต่ปี พ.ศ. 2565–2568 (กิจกรรมดำเนินงาน EU/NOP 4 ปี และกิจกรรมการบริหารจัดการน้ำเพื่อการทำเกษตรอินทรีย์ 3 ปี ติดตามผล 3 ปี) และระยะเวลาการติดตามผลการดำเนินงานและจัดทำเอกสารเพื่อปิดโครงการของมหาวิทยาลัยเกษตรศาสตร์อีก 6 เดือน นับจากวันสิ้นสุดระยะเวลาดำเนินการ

8. งบประมาณที่เสนอขอเป็นเงินจ่ายขาด 15,598,853 บาท ประกอบด้วย

- 1) กิจกรรมพัฒนาเกษตรกรสู่ระบบเกษตรอินทรีย์สากล 8,655,976 บาท
- 2) กิจกรรมการบริหารจัดการน้ำเพื่อการทำเกษตรอินทรีย์ 6,942,877 บาท

แผนการใช้จ่ายเงิน

หน่วย : บาท

รายการ	ปีที่ 1	ปีที่ 2	ปีที่ 3	ปีที่ 4	รวม
	พ.ศ. 2565	พ.ศ. 2566	พ.ศ. 2567	พ.ศ. 2568	
1. กิจกรรมพัฒนาเกษตรกรสู่ระบบเกษตรอินทรีย์สากล	2,322,815	2,652,353	2,492,703	1,188,105	8,655,976
2. กิจกรรมการบริหารจัดการน้ำเพื่อการทำเกษตรอินทรีย์	4,091,848	2,415,772	341,177	94,080	6,942,877
รวม	6,414,663	5,068,125	2,833,880	1,282,185	15,598,853



9. ตัวชี้วัดความสำเร็จ

1) ผลผลิต (Output)

1.1) มีพื้นที่เกษตรกรรมอินทรีย์มาตรฐานสากล EU/NOP ของกลุ่มวิสาหกิจชุมชนศูนย์ส่งเสริมและผลิตเมล็ดพันธุ์ข้าวชุมชนตำบลผักไหม อำเภอยะหริ่ง จังหวัดศรีสะเกษ ที่เข้าร่วมโครงการฯ หมายรวมถึงพื้นที่ดำเนินการอยู่ในทุกระยะปรับเปลี่ยนจำนวนอย่างน้อย 1,200 ไร่และได้รับมาตรฐาน EU/NOP ในปี 5 จำนวนอย่างน้อย 1,350 ไร่ จาก 1,500 ไร่ (คิดเป็น 90% ของพื้นที่ดำเนินการ)

1.2) เป็นต้นแบบระบบบริหารจัดการน้ำเพื่อการทำเกษตรอินทรีย์ สำหรับสนับสนุนแปลงนาของกลุ่มวิสาหกิจชุมชนศูนย์ส่งเสริมและผลิตเมล็ดพันธุ์ข้าวชุมชนตำบลผักไหม อำเภอยะหริ่ง จังหวัดศรีสะเกษ และเป็นกรณีศึกษาผลของการบริหารจัดการน้ำเพื่อการทำเกษตรอินทรีย์ในแปลงนาขนาดใหญ่พื้นที่ 100, 500 และ 1,000 ไร่ ปริมาณการเติมน้ำใต้ดินจากสระเติมน้ำใต้ดิน จำนวน 8 แห่ง โดยประมาณ 544,000 ลูกบาศก์เมตร ต่อปี (ที่มา: กรมทรัพยากรน้ำบาดาล)

1.3) ใ้รับรองมาตรฐานเกษตรอินทรีย์สากลของกลุ่มวิสาหกิจชุมชนศูนย์ส่งเสริมและผลิตเมล็ดพันธุ์ข้าวชุมชนตำบลผักไหม อำเภอยะหริ่ง จังหวัดศรีสะเกษ ทุกปี ระยะต่างๆ ตั้งแต่ T3, T2, T3 จนได้รับมาตรฐาน O ของมาตรฐานเกษตรอินทรีย์สากล EU และ NOP ในปี 4 (พ.ศ. 2565-2568)

2) ผลลัพธ์ (Outcome)

2.1) กลุ่มวิสาหกิจชุมชนศูนย์ส่งเสริมและผลิตเมล็ดพันธุ์ข้าวชุมชนตำบลผักไหม ที่เข้าร่วมโครงการฯ ผลิตข้าวตามมาตรฐานเกษตรอินทรีย์สากล EU/NOP จำนวนอย่างน้อย 90 ราย (คิดเป็น 90% ของจำนวนเกษตรกรที่เข้าร่วมโครงการฯ) หลังดำเนินโครงการแล้ว ปีที่ 5 ต้นทุนการผลิตลดลงอย่างน้อย ร้อยละ 37.19 ผลผลิตเพิ่มขึ้นอย่างน้อย ร้อยละ 18.84 กำไรเพิ่มขึ้นอย่างน้อย 2.4 เท่าของกำไรปีที่ 0 (ร้อยละ 80 ของประมาณการการวิเคราะห์ความคุ้มค่าของโครงการหน้า 31 กรณีที่ 2 ปีที่ 5 เปรียบเทียบกับปีที่ 0)

2.2) กลุ่มวิสาหกิจชุมชนศูนย์ส่งเสริมและผลิตเมล็ดพันธุ์ข้าวชุมชนตำบลผักไหม ที่เข้าร่วมโครงการฯ สามารถเพิ่มการตรวจรับรองมาตรฐานเกษตรอินทรีย์สากลกับพืชหลังนา เช่น ถั่วเหลือง ถั่วเขียวหรือสมุนไพรอื่นๆ ซึ่งเป็นที่ต้องการสูงของตลาดเกษตรอินทรีย์สากล

2.3) กลุ่มวิสาหกิจชุมชนศูนย์ส่งเสริมและผลิตเมล็ดพันธุ์ข้าวชุมชนตำบลผักไหม ที่เข้าร่วมโครงการฯ สามารถเป็นตัวอย่างของกลุ่มที่มีการตลาดเกษตรอินทรีย์สากลนำการผลิต เพื่อการขยายผลในกลุ่มเกษตรกรอื่นที่มีศักยภาพ





10. กรอบแนวทางการจัดการปัญหา/ความเสี่ยงของโครงการ

ข้อ	ปัจจัยเสี่ยง	แนวทางการป้องกัน-แก้ไข
1	ความยั่งยืนของการเข้าร่วมโครงการของเกษตรกรในระยะเวลาดลอดโครงการ 4 ปีในกิจกรรมพัฒนาสู่มาตรฐานเกษตรอินทรีย์สากล	<p>1.1 มหาวิทยาลัยเกษตรศาสตร์ ทีมที่ปรึกษา และกลุ่มวิสาหกิจชุมชน ศูนย์ส่งเสริมและผลิตเมล็ดพันธุ์ข้าวชุมชน ตำบลผักไหม อำเภอย้ายทับทัน จังหวัดศรีสะเกษ ร่วมกันคัดเลือกสมาชิกที่เข้าร่วมโครงการฯ ที่มีความตั้งใจจริงและมีความเป็นเกษตรอินทรีย์อยู่แล้ว เห็นคุณค่าของการทำเกษตรอินทรีย์แบบยั่งยืนอย่างแท้จริง</p> <p>1.2 กลุ่มวิสาหกิจชุมชนศูนย์ส่งเสริมและผลิตเมล็ดพันธุ์ข้าวชุมชน ตำบลผักไหม อำเภอย้ายทับทัน จังหวัดศรีสะเกษ มีส่วนร่วมในการเสียค่าบริการมาตรฐานเกษตรอินทรีย์สากล</p> <ul style="list-style-type: none"> - ปีที่ 2 จำนวน 50,000 บาท - ปีที่ 3 จำนวน 100,000 บาท - ปีที่ 4 จำนวน 150,000 บาท <p>1.3 กลุ่มวิสาหกิจชุมชนศูนย์ส่งเสริมและผลิตเมล็ดพันธุ์ข้าวชุมชน ตำบลผักไหมผักไหม อำเภอย้ายทับทัน จังหวัดศรีสะเกษ มีการจัดโครงสร้างของกลุ่มฯ อยู่แล้วในปัจจุบัน ซึ่งจะมีแนวทางการพัฒนากลุ่มวิสาหกิจฯ ที่เป็นรูปธรรม ชัดเจน ยั่งยืนตามยุทธศาสตร์การขับเคลื่อนประเทศด้วยโมเดลเศรษฐกิจ BCG พ.ศ. 2564-2569 ซึ่งโครงการจะเป็นส่วนหนึ่งของเศรษฐกิจสีเขียว (Bio-Circular-Green Economy Model) ซึ่งเป็นการพัฒนาเศรษฐกิจควบคู่กับการพัฒนาและรักษาสิ่งแวดล้อมอย่าง “สมดุล” ให้การใช้ทรัพยากรมีประสิทธิภาพโดยลดหรือไม่ให้มีผลกระทบต่อสิ่งแวดล้อม พร้อมกับปกป้อง-อนุรักษ์-ฟื้นฟูแหล่งธรรมชาติ ดินน้ำ ผืนดิน ความหลากหลายทางชีวภาพบนบกและท้องทะเล การควบคุมมลพิษและของเสียการลงทุนสีเขียว และงานสีเขียว ตลอดจนการส่งเสริมการบริโภคที่ยั่งยืน โดยที่มี “ความเป็นอยู่ที่ดี” ของคนเป็นเป้าหมาย</p>



ข้อ	ปัจจัยเสี่ยง	แนวทางการป้องกัน-แก้ไข
2	การดำเนินการในกิจกรรมการบริหารจัดการน้ำเพื่อการทำเกษตรอินทรีย์ จำนวน 8 ไร่เสริม น้ำใต้ดิน (บ่อ Recharge) ในพื้นที่สาธารณะ เพื่อครอบคลุมพื้นที่ในแปลงนาอินทรีย์ในโครงการให้ได้มากที่สุด โดยเป็นกรณีศึกษาผลของการบริหารจัดการน้ำเพื่อการทำเกษตรอินทรีย์ในแปลงนาขนาดใหญ่ พื้นที่ 100, 500 และ 1,000 ไร่ ปริมาณการเติมน้ำใต้ดินจากสระเติมน้ำใต้ดินจำนวน 8 แห่ง โดยประมาณ 544,000 ลูกบาศก์เมตร ต่อปี (ที่มา: กรมทรัพยากรน้ำบาดาล)	2.1 หลังจากที่โครงการฯ ดำเนินการในกิจกรรมการบริหารจัดการน้ำเพื่อ การทำเกษตรอินทรีย์จำนวน 8 ไร่เสริม น้ำใต้ดิน (บ่อ Recharge) แล้วทางองค์การบริหารส่วนตำบลฝักใหม่ จะดำเนินการต่อในการสร้างสระเติมน้ำใต้ดิน (บ่อ Recharge) ให้ครอบคลุมทั้งตำบลต่อจากโครงการฯ น้ำครอบคลุมทั้งตำบลต่อจากโครงการฯ ทั้งนี้ ได้ดำเนินการเสนอขออนุมัติต่อจากโครงการฯ แล้ว
3	การดำเนินการในกิจกรรมการบริหารจัดการน้ำเพื่อการทำเกษตรอินทรีย์อาจมีการปนเปื้อนของน้ำอันเนื่องมาจากเกษตรกรภายนอกโครงการ ซึ่งมีพื้นที่ใกล้เคียงกับสระเติมน้ำใต้ดิน (บ่อ Recharge) และยังมีการทำนาแบบเคมีอยู่บ้าง	3.1 กลุ่มวิสาหกิจชุมชนศูนย์ส่งเสริมและผลิตเมล็ดพันธุ์ข้าวชุมชนตำบลฝักใหม่ ร่วมกับ องค์การบริหารส่วนตำบลฝักใหม่ จัดตั้งเป็นองค์การผู้ใช้น้ำเพื่อการทำเกษตรอินทรีย์ตำบลฝักใหม่ เพื่อให้เกษตรกรทั้งที่เข้าร่วมโครงการฯ และไม่ได้เข้าร่วมโครงการฯ ตระหนักในความสำคัญของการรักษาคุณภาพน้ำที่ของสระเติมน้ำใต้ดิน (บ่อ Recharge) ว่าต้องไม่มีสารปนเปื้อนต่างๆ อันจะก่อให้เกิดความยั่งยืนของการใช้ทรัพยากรน้ำที่มีความเป็นอินทรีย์ตลอดไป
4	การระบาดของโควิดเป็นอุปสรรคสำคัญต่อการดำเนินงานของโครงการฯ	4.1 ปฏิบัติตามมาตรการตามคำแนะนำของ สธ. โดยเคร่งครัด



ข้อ	ปัจจัยเสี่ยง	แนวทางการป้องกัน-แก้ไข
5	ความเสี่ยงด้านการควบคุมการดำเนินงานบริหารจัดการภายในกลุ่มวิสาหกิจชุมชนฯ	5.1 จัดตั้งคณะกรรมการบริหารจัดการชุมชน ประกอบด้วย คณะกรรมการกำกับติดตาม คณะกรรมการบริหาร เครือข่ายศูนย์ข่าวฯ และภาคีที่ปรึกษา เพื่อติดตามกำกับดูแลโครงการพัฒนาเกษตรกรรมสู่มาตรฐานอินทรีย์สากล
6	การถอนตัวของเกษตรกรทำให้ไม่เป็นไปตามเป้าหมาย	6.1 หาสมาชิกส่วนเพิ่มเพื่อป้องกันจำนวนเกษตรกรไม่เป็นไปตามเป้าหมายของโครงการฯ 6.2 สมาชิกลงนามรับรองในธรรมนูญของกลุ่มวิสาหกิจฯ ในการไม่ปฏิบัติตาม มีบทลงโทษ ชัดเจน
7	ความไม่พร้อมของทีมที่ปรึกษา	7.1 ทำการประชุม ดำเนินการตามแผน และติดตามงานอย่างต่อเนื่องโดยใช้หลักการ PDCA
8	การแพร่ระบาดของโรคระบาด	8.1 ใช้มาตรการตามคำแนะนำของ สส. อย่างเคร่งครัด
9	การเพิ่มขึ้นของค่าน้ำมันและพลังงาน (การขุดบ่อ, เดินทาง)	9.1 การใช้เทคโนโลยีการสื่อสารทดแทนการเดินทางอย่างเหมาะสม และหาเทคโนโลยีที่เหมาะสมในการขุดเจาะเพื่อความประหยัด
10	การเกิดภัยธรรมชาติ (น้ำท่วม/ภัยแล้ง)	10.1 ใช้ข้อมูลทางอุตุนิยมวิทยา และธรณีวิทยาอย่างเหมาะสม และถี่ถ้วน เพื่อการหลีกเลี่ยงและป้องกัน
11	การเกิดปัญหาทางการเมืองภายในประเทศ และสงครามระหว่างประเทศ	11.1 การประเมินสถานการณ์ล่วงหน้า เพื่อการป้องกัน ร่วมกับฝึกอบรมที่ทำให้สามารถลดปัญหาที่อาจเกิดขึ้น
12	การเกิดปัญหาทางการเมืองภายในประเทศ และสงครามระหว่างประเทศ	12.1 การประเมินสถานการณ์ล่วงหน้า จัดทำแผนบริหารความเสี่ยงและดำเนินการตามแผนความเสี่ยง เพื่อความปลอดภัยในการดำเนินการจนแล้วเสร็จ



11. ประโยชน์ที่คาดว่าจะได้รับ

1) เกษตรกรของกลุ่มวิสาหกิจชุมชน ศูนย์ส่งเสริมและผลิตเมล็ดพันธุ์ข้าวชุมชน ตำบลฝักไหม อำเภอย้ายทับทิม จังหวัดศรีสะเกษ ที่เข้าร่วมโครงการฯ มีความรู้ความเข้าใจเกี่ยวกับการผลิตข้าวอินทรีย์ตามมาตรฐานและเตรียมพร้อมเข้ารับการรับรองในระดับสากลซึ่งจะเป็นการยกระดับผลผลิตของเกษตรกร

2) เกษตรกรของกลุ่มวิสาหกิจชุมชน ศูนย์ส่งเสริมและผลิตเมล็ดพันธุ์ข้าวชุมชน ตำบลฝักไหม อำเภอย้ายทับทิม จังหวัดศรีสะเกษ ที่เข้าร่วมโครงการฯ จะมีรายได้เพิ่มขึ้นจากการมีตลาดล่วงหน้าซึ่งรับซื้อในทุกกระยะการปรับเปลี่ยน จนถึงได้รับมาตรฐานสากล EU/NOP



3) การดำเนินกิจกรรมวิธีการบริหารจัดการน้ำเพื่อการทำเกษตรอินทรีย์ ในพื้นที่เป้าหมาย (บางส่วน) ประมาณ 2 ตารางกิโลเมตร ภายใน 1 ปี ส่งผลให้ปริมาณน้ำเพียงพอกับความต้องการน้ำในพื้นที่แหล่งน้ำ 70% ของพื้นที่ที่มีผลผลิตเพิ่มขึ้นจากการที่มีน้ำเพียงพอต่อการผลิตข้าวอินทรีย์มาตรฐานสากล EU/NOP นอกจากนี้ยังมีพื้นที่รับน้ำในกรณีน้ำท่วมเนื่องจากน้ำฝน และกักเก็บน้ำไว้ใช้กรณีน้ำแล้ง ส่งผลให้ทรัพยากรธรรมชาติ ระบบนิเวศ บริเวณดังกล่าวได้รับการฟื้นฟู





Website : www.ftaoae.com



โทร : 0-2561-4727



Facebook : กองทุนฯ ภาคเกษตร



E-mail : fta.oae@gmail.com



โทรสาร : 0-2561-4726