

## ส่วนที่ ๑

### บทนำ

#### ๑. ที่มา

๑.๑ รัฐธรรมนูญแห่งราชอาณาจักรไทย พ.ศ. ๒๕๕๐ มาตรา ๗๘ (๒) กำหนดให้รัฐต้องดำเนินการสนับสนุนให้จังหวัดมีแผนและงบประมาณเพื่อพัฒนาจังหวัด เพื่อประโยชน์ของประชาชนในพื้นที่ ประกอบกับมาตรา ๘๔(๘) กำหนดให้รัฐต้องดำเนินการตามแนวนโยบายด้านเศรษฐกิจ คือ ค้ำครองและรักษาผลประโยชน์ของเกษตรกรในการผลิตและการตลาด ส่งเสริมให้สินค้าเกษตรกรได้รับผลตอบแทนสูงสุด รวมทั้งส่งเสริมการรวมกลุ่มของเกษตรกรในรูปของสภาเกษตรกร เพื่อวางแผนการเกษตรและรักษาผลประโยชน์ร่วมกันของเกษตรกร และมาตรา ๘๔(๑๔) รัฐต้องส่งเสริมอุตสาหกรรมแปรรูปผลผลิตทางการเกษตรเพื่อให้เกิดมูลค่าเพิ่มในทางเศรษฐกิจ รวมทั้งมาตรา ๘๕(๒) กำหนดให้รัฐดำเนินการกระจายการถือครองที่ดินอย่างเป็นธรรม และดำเนินการให้เกษตรกรมีกรรมสิทธิ์หรือสิทธิในที่ดิน เพื่อประกอบเกษตรกรรมอย่างทั่วถึงโดยการปฏิรูปที่ดินหรือวิธีอื่น รวมทั้งจัดหาแหล่งน้ำเพื่อให้เกษตรกรมีน้ำใช้อย่างพอเพียงและเหมาะสมแก่การเกษตร

๑.๒ ยุทธศาสตร์เกษตรและสหกรณ์ ระยะ ๒๐ ปี (พ.ศ. ๒๕๖๐ - ๒๕๗๙) มุ่งในการแก้ไขจุดอ่อนและเสริมจุดแข็งให้เอื้อต่อการพัฒนาภาคการเกษตรในระยะยาว เพื่อบรรลุวิสัยทัศน์ “เกษตรกรมั่นคง ภาคการเกษตร มั่งคั่ง ทรัพยากรการเกษตรยั่งยืน” โดยมีแนวทางไปสู่เป้าหมาย คือ ยุทธศาสตร์ที่ ๑ สร้างความเข้มแข็งให้กับเกษตรกรและสถาบันเกษตรกร ยุทธศาสตร์ที่ ๒ เพิ่มประสิทธิภาพการผลิตและยกระดับมาตรฐานสินค้า ยุทธศาสตร์ที่ ๓ เพิ่มความสามารถในการแข่งขันภาคการเกษตรด้วยเทคโนโลยีและนวัตกรรม ยุทธศาสตร์ที่ ๔ บริหารจัดการทรัพยากรการเกษตรและสิ่งแวดล้อมอย่างสมดุลและยั่งยืน และ ยุทธศาสตร์ที่ ๕ พัฒนาระบบบริหารจัดการภาครัฐ

๑.๓ แผนพัฒนาการเกษตร ในช่วงแผนพัฒนาฯ ฉบับที่ ๑๒ (พ.ศ. ๒๕๖๐ - ๒๕๖๔) เป็นส่วนหนึ่งของแผนยุทธศาสตร์เกษตรและสหกรณ์ ระยะ ๒๐ ปี (พ.ศ. ๒๕๖๐ - ๒๕๗๙) ถือเป็นกรอบแนวทางสำคัญในการขับเคลื่อนการพัฒนาภาคการเกษตรในระยะ ๕ ปีแรก (พ.ศ. ๒๕๖๐ - ๒๕๖๔) ที่สอดคล้องกับยุทธศาสตร์ชาติ ๒๐ ปี แผนพัฒนาเศรษฐกิจและสังคมแห่งชาติ ฉบับที่ ๑๒ (พ.ศ. ๒๕๖๐ - ๒๕๖๔) และนโยบายรัฐบาลภายใต้วิสัยทัศน์ “ภาคเกษตรก้าวไกลด้วยเทคโนโลยีและนวัตกรรม ตลาดนำการผลิต ชีวิตเกษตรกรมีคุณภาพ ทรัพยากรการเกษตรมีความสมดุลและยั่งยืน” ครอบคลุมการพัฒนาภาคการเกษตรใน ๕ ด้าน ประกอบด้วย การสร้างความเข้มแข็งให้เกษตรกรและสถาบันเกษตรกร การเพิ่มประสิทธิภาพการบริหารจัดการสินค้าเกษตรตลอดโซ่อุปทาน การเพิ่มความสามารถในการแข่งขันด้วยเทคโนโลยีและนวัตกรรม การบริหารจัดการทรัพยากรการเกษตรและสิ่งแวดล้อมอย่างสมดุลและยั่งยืน และการพัฒนาระบบบริหารจัดการภาครัฐ โดยมีกระบวนการขับเคลื่อนแผนไปสู่การปฏิบัติ ผ่านกลไกขับเคลื่อนในระดับนโยบาย ยุทธศาสตร์ และหน่วยปฏิบัติ ที่จะช่วยกำกับให้ทุกหน่วยงานจัดทำแผนงาน/โครงการสำคัญที่สอดคล้องกับแนวทางการพัฒนา ภายใต้แผนพัฒนาการเกษตร ในช่วงแผนพัฒนาฯ ฉบับที่ ๑๒ (พ.ศ. ๒๕๖๐ - ๒๕๖๔) รวมทั้งติดตามประเมินผลการปฏิบัติงานตามแผนงาน/โครงการสำคัญดังกล่าว ให้บรรลุผลสัมฤทธิ์ ซึ่งจะเป็นส่วนหนึ่งที่ช่วยขับเคลื่อนการพัฒนาประเทศสู่ความมั่นคง มั่งคั่ง ยั่งยืน ได้อย่างยั่งยืนที่สุด

#### ๒. ทิศทาง นโยบาย และยุทธศาสตร์ที่เกี่ยวข้องกับการจัดทำแผนพัฒนาการเกษตรและสหกรณ์

เพื่อให้การจัดทำแผนพัฒนาการเกษตรและสหกรณ์ของจังหวัด เป็นไปตามกรอบยุทธศาสตร์ชาติ ระยะ ๒๐ ปี ยุทธศาสตร์เกษตรและสหกรณ์ ระยะ ๒๐ ปี นโยบายรัฐบาล นโยบายของกระทรวงเกษตรและสหกรณ์ แผนพัฒนาเศรษฐกิจและสังคมแห่งชาติ แผนพัฒนาการเกษตรในช่วงแผนพัฒนาเศรษฐกิจและสังคมแห่งชาติ ฉบับที่ ๑๒ (พ.ศ. ๒๕๖๐ - ๒๕๖๔) จึงกำหนดกรอบแนวคิดหลักในการจัดทำแผนพัฒนาการเกษตรและสหกรณ์

ของจังหวัด โดยมุ่งเน้นให้มีความเชื่อมโยงสอดคล้องกับนโยบายยุทธศาสตร์และแผนพัฒนาในระดับต่างๆ ที่เกี่ยวข้องกับการเกษตรและสหกรณ์ ดังนี้

**๒.๑ ยุทธศาสตร์ชาติ (พ.ศ. ๒๕๖๑ - ๒๕๘๐)<sup>๑</sup>** มีเป้าหมายการพัฒนาประเทศ คือ “ประเทศชาติมั่นคง ประชาชนมีความสุข เศรษฐกิจพัฒนาอย่างต่อเนื่อง สังคมเป็นธรรม ฐานทรัพยากรธรรมชาติยั่งยืน” โดยยกระดับศักยภาพของประเทศในหลากหลายมิติ พัฒนาคนในทุกมิติและในทุกช่วงวัยให้เป็นคนดี เก่ง และมีคุณภาพ สร้างโอกาสและความเสมอภาคทางสังคม สร้างการเติบโตบนคุณภาพชีวิตที่เป็นมิตรกับสิ่งแวดล้อม และมีภาครัฐของประชาชนเพื่อประชาชนและประโยชน์ส่วนรวม โดยการประเมินผลการพัฒนาตามยุทธศาสตร์ชาติ ประกอบด้วย

- ๑) ความอยู่ดีมีสุขของคนไทยและสังคมไทย
- ๒) ขีดความสามารถในการแข่งขัน การพัฒนาเศรษฐกิจ และการกระจายรายได้
- ๓) การพัฒนาทรัพยากรมนุษย์ของประเทศ
- ๔) ความเท่าเทียมและความเสมอภาคของสังคม
- ๕) ความหลากหลายทางชีวภาพ คุณภาพสิ่งแวดล้อม และความยั่งยืนของทรัพยากรธรรมชาติ
- ๖) ประสิทธิภาพการบริหารจัดการและการเข้าถึงการให้บริการของภาครัฐ

**๒.๒ ยุทธศาสตร์เกษตรและสหกรณ์ ระยะ ๒๐ ปี (พ.ศ. ๒๕๖๐ - ๒๕๗๙)<sup>๒</sup>** กระทรวงเกษตรและสหกรณ์ ได้จัดทำยุทธศาสตร์เกษตรและสหกรณ์ ระยะ ๒๐ ปี (พ.ศ. ๒๕๖๐ - ๒๕๗๙) เพื่อเป็นกรอบการดำเนินงานในการพัฒนาภาคการเกษตรให้สามารถดำเนินการได้อย่างต่อเนื่องและมีประสิทธิภาพ ซึ่งสอดคล้องกับยุทธศาสตร์และแผนพัฒนาที่สำคัญ ได้แก่ ยุทธศาสตร์ชาติ (พ.ศ. ๒๕๖๑ - ๒๕๘๐) ทั้ง ๖ ยุทธศาสตร์ แผนพัฒนาเศรษฐกิจและสังคมแห่งชาติ ฉบับที่ ๑๒ แผนปฏิรูปของสภาขับเคลื่อนการปฏิรูปประเทศ (สปท.) และยังสอดคล้องกับเป้าหมายการพัฒนาที่ยั่งยืน (SDGs) ซึ่งเป็นเป้าหมายการพัฒนาในระดับโลกขององค์การสหประชาชาติ โดยยุทธศาสตร์เกษตรและสหกรณ์ ระยะ ๒๐ ปี (พ.ศ. ๒๕๖๐ - ๒๕๗๙) มุ่งในการแก้ไขจุดอ่อนและเสริมจุดแข็งให้เอื้อต่อการพัฒนาภาคการเกษตรในระยะยาว เพื่อบรรลุวิสัยทัศน์ “เกษตรกรรมมั่นคง ภาคการเกษตรมั่งคั่ง ทรัพยากรการเกษตรยั่งยืน” โดยมีแนวทางไปสู่เป้าหมาย คือ

- ยุทธศาสตร์ที่ ๑ สร้างความเข้มแข็งให้กับเกษตรกรและสถาบันเกษตรกร
- ยุทธศาสตร์ที่ ๒ เพิ่มประสิทธิภาพการผลิตและยกระดับมาตรฐานสินค้า
- ยุทธศาสตร์ที่ ๓ เพิ่มความสามารถในการแข่งขันภาคการเกษตรด้วยเทคโนโลยีและนวัตกรรม
- ยุทธศาสตร์ที่ ๔ บริหารจัดการทรัพยากรการเกษตรและสิ่งแวดล้อมอย่างสมดุลและยั่งยืน
- ยุทธศาสตร์ที่ ๕ พัฒนาระบบบริหารจัดการภาครัฐ

**๒.๓ แผนพัฒนาเศรษฐกิจและสังคมแห่งชาติ ฉบับที่ ๑๒ (พ.ศ. ๒๕๖๐ - ๒๕๖๔)<sup>๓</sup>** การพัฒนาประเทศในระยะแผนพัฒนา ฉบับที่ ๑๒ เป็นจุดเปลี่ยนที่สำคัญในการเชื่อมต่อกับยุทธศาสตร์ชาติ ๒๐ ปีในลักษณะการแปลงยุทธศาสตร์ระยะยาวสู่การปฏิบัติ โดยในแต่ละยุทธศาสตร์ของแผนพัฒนาฯ ฉบับที่ ๑๒ ได้กำหนดประเด็นการพัฒนาพร้อมทั้งแผนงาน/โครงการสำคัญที่ต้องดำเนินการให้เห็นผลเป็นรูปธรรมในช่วง ๕ ปีแรกของการขับเคลื่อนยุทธศาสตร์ชาติ เพื่อเตรียมความพร้อมคน สังคม และระบบเศรษฐกิจของประเทศให้สามารถปรับตัวรองรับผลกระทบจากการเปลี่ยนแปลงได้อย่างเหมาะสม ซึ่งยุทธศาสตร์ที่เกี่ยวข้องกับภาคการเกษตร ได้แก่ ยุทธศาสตร์การสร้างความเข้มแข็งทางเศรษฐกิจและแข่งขันได้อย่างยั่งยืน โดยมีแนวทางการพัฒนาที่มีความสำคัญสูงและสามารถผลักดันสู่การปฏิบัติ ดังนี้

<sup>๑</sup> สำนักงานคณะกรรมการพัฒนาการเศรษฐกิจและสังคมแห่งชาติ. (๒๕๖๑, ตุลาคม). ยุทธศาสตร์ชาติ (พ.ศ. ๒๕๖๑ - ๒๕๘๐).

<sup>๒</sup> สำนักงานเศรษฐกิจการเกษตร. (๒๕๕๙, ธันวาคม). ยุทธศาสตร์เกษตรและสหกรณ์ ระยะ ๒๐ ปี (พ.ศ. ๒๕๖๐ - ๒๕๗๙).

<sup>๓</sup> สำนักงานคณะกรรมการพัฒนาการเศรษฐกิจและสังคมแห่งชาติ. (๒๕๕๙). แผนพัฒนาเศรษฐกิจและสังคมแห่งชาติ ฉบับที่สิบสอง พ.ศ. ๒๕๖๐ - ๒๕๖๔.

๒.๓.๑ เสริมสร้างฐานการผลิตภาคเกษตรให้เข้มแข็งและยั่งยืน โดยพัฒนาและบำรุงรักษาแหล่งน้ำเพื่อการเกษตร จัดระบบการปลูกพืชให้สอดคล้องปริมาณน้ำที่หาได้ คุ้มครองพื้นที่เกษตรกรรมที่มีศักยภาพและขยายโอกาสในการเข้าถึงพื้นที่ทำกินของเกษตรกรให้มากขึ้น และส่งเสริมให้เกษตรกรมีความรู้ในการรวบรวมคัดเลือก และปรับปรุงพันธุ์กรรมพืช สัตว์ สัตว์น้ำ และจุลินทรีย์ของท้องถิ่น

๒.๓.๒ สร้างและถ่ายทอดองค์ความรู้ทางวิชาการ วิทยาศาสตร์ เทคโนโลยีและนวัตกรรม และภูมิปัญญาท้องถิ่นด้านการเกษตรแบบมีส่วนร่วม โดยส่งเสริมการวิจัยพัฒนาปัจจัยการผลิต วิจัยและพัฒนาเทคโนโลยี การผลิตและรูปแบบผลิตภัณฑ์เกษตรแปรรูปใหม่ๆ เพื่อสร้างมูลค่าเพิ่มและความหลากหลายของสินค้าและพัฒนา รูปแบบและกระบวนการถ่ายทอดความรู้ เพื่อปรับระบบการผลิตที่เหมาะสมกับสภาพพื้นที่และการเปลี่ยนแปลงของสภาพภูมิอากาศ

๒.๓.๓ ยกระดับการผลิตสินค้าเกษตรและอาหารเข้าสู่ระบบมาตรฐานและสอดคล้องกับความต้องการของตลาดและการบริโภคอาหารเพื่อสุขภาพ โดยพัฒนาระบบมาตรฐานสินค้าเกษตรและอาหารให้เป็นที่ยอมรับในระดับสากล ส่งเสริมการผลิตสินค้าเกษตรและอาหารให้ได้คุณภาพมาตรฐานและความปลอดภัยและการบริโภคอาหารเพื่อสุขภาพ และขับเคลื่อนการผลิตสินค้าเกษตรอินทรีย์อย่างจริงจัง

๒.๓.๔ เสริมสร้างขีดความสามารถการผลิตในห่วงโซ่อุตสาหกรรมเกษตร โดยเสริมสร้างศักยภาพของสถาบันเกษตรกรและการรวมกลุ่ม ส่งเสริมให้เกษตรกรผลิตพืช ปศุสัตว์ และการทำประมงให้สอดคล้องกับศักยภาพพื้นที่และความต้องการของตลาด (Zoning) วิจัยพัฒนาและใช้เทคโนโลยีและเครื่องจักรสมัยใหม่ในกระบวนการผลิต สนับสนุนการสร้างมูลค่าเพิ่มสินค้าเกษตรและการใช้ประโยชน์จากฐานทรัพยากรชีวภาพเพื่อต่อยอดองค์ความรู้และพัฒนาผลิตภัณฑ์มูลค่าสูง บริหารจัดการผลผลิตอย่างเป็นระบบครบวงจร พัฒนากลไกจัดการความเสี่ยงที่กระทบต่อสินค้าเกษตร และสร้างความร่วมมือด้านการเกษตรกับประเทศเพื่อนบ้าน

๒.๓.๕ ส่งเสริมและเร่งขยายผลแนวความคิดการทำเกษตรตามหลักปรัชญาของเศรษฐกิจพอเพียง โดยส่งเสริมให้เกษตรกรมีส่วนร่วมในการกำหนดนโยบายการเกษตร ส่งเสริมขยายผลและพัฒนาการผลิตในระบบเกษตรกรรมยั่งยืน และควบคุมการใช้สารเคมีการเกษตรที่เป็นอันตรายต่อสุขภาพและสิ่งแวดล้อมอย่างเคร่งครัด

๒.๓.๖ พัฒนาปัจจัยสนับสนุนในการบริหารจัดการภาคเกษตรและสนับสนุนเกษตรกรรุ่นใหม่ โดยพัฒนาฐานข้อมูลด้านอุปสงค์และอุปทานด้านการเกษตร สร้างบุคลากรด้านการเกษตร และปรับปรุงกฎหมายที่เกี่ยวข้องกับการเกษตรให้ทันสมัย

## ๒.๔ นโยบายรัฐบาลที่เกี่ยวข้อง<sup>๔</sup>

๒.๔.๑ การลดความเหลื่อมล้ำของสังคมและการสร้างโอกาสการเข้าถึงบริการของรัฐ โดยแก้ปัญหาการไร้ที่ดินทำกินของเกษตรกรและการรุกกล้าเขตป่าสงวน โดยการกระจายสิทธิการถือครองให้แก่ผู้ที่มีใช้เกษตรกร ใช้เทคโนโลยีดาวเทียมสำรวจและวิธีการแผนที่ทันสมัย แก้ไขปัญหาเขตที่ดินทับซ้อนและแนวเขตพื้นที่ป่าที่ไม่ชัดเจนอันก่อให้เกิดข้อขัดแย้งระหว่างประชาชนกับเจ้าหน้าที่รัฐ

๒.๔.๒ การเพิ่มศักยภาพทางเศรษฐกิจของประเทศ โดยดูแลเกษตรกรให้มีรายได้ที่เหมาะสมด้วยวิธีการต่างๆ เช่น การลดต้นทุนการผลิต การช่วยเหลือในเรื่องปัจจัยการผลิตอย่างทั่วถึง การช่วยเหลือเกษตรกรรายย่อย ตลอดจนจนถึงการใช้กลไกตลาดดูแลราคาสินค้าเกษตรประเภทที่ราคาต่ำผิดปกติให้สูงขึ้นตามสมควร รวมทั้งแก้ปัญหาหนี้ท่วมในฤดูฝนทั้งที่ท่วมเป็นบริเวณกว้างและท่วมเฉพาะพื้นที่ และปัญหาขาดแคลนน้ำในบางพื้นที่และบางฤดูกาล ซึ่งนำความเสียหายและทุกข์ร้อนมาให้แก่เกษตรกร โดยระดมความคิดเห็นเพื่อหาทางป้องกันไม่ให้เกิดน้ำท่วมรุนแรง ดังเช่นเหตุการณ์น้ำท่วมในปี ๒๕๕๔ และหาวิธีที่จะแก้ปัญหาหนี้ท่วมเฉพาะพื้นที่ให้ลดลงโดยเร็วไม่กระทบต่อพืชผล ส่วนภาวะภัยแล้งจนเกิดการขาดแคลนน้ำเพื่อการเกษตรนั้น รัฐบาลจะเร่งดำเนินการจัดสร้างแหล่งน้ำขนาดเล็กให้กระจายครอบคลุมทั่วพื้นที่เพาะปลูกให้มากที่สุด ซึ่งจะสามารถทำได้ในเวลาประมาณ

<sup>๔</sup> สำนักเลขาธิการคณะรัฐมนตรี. (๒๕๕๗, กันยายน). คำแถลงนโยบายของคณะรัฐมนตรี พลเอก ประยุทธ์ จันทร์โอชา.

๑ ปี และในด้านเกษตรกรรมดำเนินการใน ๒ เรื่องใหญ่ คือ การปรับโครงสร้างการผลิตสินค้าเกษตรให้สอดคล้องกับความต้องการด้วยวิธีการต่าง ๆ เช่น การแบ่งเขตเพื่อปลูกพืชผลแต่ละชนิด และการสนับสนุนให้สหกรณ์ของกลุ่มเกษตรกรที่ผลิตสินค้าเกษตรเพิ่มบทบาทในฐานะผู้ซื้อพืชผลจนถึงการแปรรูปและการส่งออกได้ แล้วแต่กรณี เพื่อให้สหกรณ์เป็นผู้ค้าขายสินค้าเกษตรรายใหญ่่อกรายหนึ่ง ซึ่งจะช่วยคานอำนาจของกลุ่มพ่อค้าเอกชนที่มีอยู่ในปัจจุบันให้มีความสมดุลมากขึ้น

## ๒.๕ การพัฒนาการเกษตรในช่วงแผนพัฒนาเศรษฐกิจและสังคมแห่งชาติ ฉบับที่ ๑๒ (พ.ศ. ๒๕๖๐ - ๒๕๖๔)<sup>๕</sup>

### ๒.๕.๑ กรอบแนวคิดการพัฒนา

๑) เศรษฐกิจพอเพียงกับการพัฒนาการเกษตร แม้ว่าจะมีการนำปรัชญาของเศรษฐกิจพอเพียงมาปรับใช้กับการพัฒนาการเกษตรของประเทศอย่างต่อเนื่อง แต่ปัญหาของเกษตรกรยังคงมีอยู่ในสังคมไทยเป็นเพราะเกษตรกรไทยส่วนใหญ่เป็นรายย่อย การทำการเกษตรหลายพื้นที่ยังเป็นไปในลักษณะต่างคนต่างทำ สิ่งต่าง ๆ เหล่านี้ควรได้รับการแก้ไข โดยยึดหลักปรัชญาของเศรษฐกิจพอเพียงมาปรับใช้ในการดำรงชีวิตประจำวัน เพื่อให้เกษตรกรพัฒนาระบบการผลิตให้สามารถเลี้ยงตัวเองได้ตามหลักความพอประมาณ

๒) แรงงานภาคการเกษตรมีแนวโน้มลดลงและการก้าวเข้าสู่สังคมผู้สูงอายุ แรงงานในภาคการเกษตรลดลงเนื่องจากเคลื่อนย้ายไปทำงานในภาคการผลิตอื่น การก้าวเข้าสู่สังคมผู้สูงอายุ การเจริญเติบโตทางเศรษฐกิจ การขยายตัวของภาคการผลิตอื่น และทัศนคติของเกษตรกรส่วนใหญ่คิดว่าการทำการเกษตรเป็นงานที่หนักและลำบาก ไม่คุ้มค่า ทำให้เยาวชนรุ่นใหม่ไม่สนใจทำอาชีพการเกษตร ส่งผลให้แรงงานภาคการเกษตรมีแนวโน้มลดลง ซึ่งปัญหาดังกล่าวจำเป็นต้องได้รับการแก้ไขอย่างเป็นระบบ

๓) การปรับตัวของเกษตรกรสู่เกษตรกรมืออาชีพ (Smart Farmer) เกษตรกรจำนวนมากยังมีข้อจำกัดในการพัฒนาองค์ความรู้ด้านการผลิตเชื่อมโยงไปจนถึงการแปรรูปและการตลาด การขาดความรู้ความเข้าใจเรื่องการใช้ปัจจัยการผลิตทำให้ปัจจัยการผลิตดังกล่าวมากเกินความจำเป็น การปรับตัวของเกษตรกรจึงเป็นปัจจัยสำคัญอย่างยิ่งที่จะทำให้เป้าหมายการพัฒนาการเกษตรของประเทศบรรลุผลสำเร็จได้

๔) การส่งเสริมการทำเกษตรในรูปแบบของการพัฒนาเครือข่ายเกษตรกร องค์กรเกษตรกร และสถาบันเกษตรกร

๕) การบริหารจัดการสินค้าเกษตร ภาคการเกษตรมีความอ่อนไหวและเปราะบางมากกว่าภาคการผลิตอื่นๆ จึงควรเน้นในเรื่องการวางแผนความต้องการและการผลิตสินค้าเกษตร (Demand & Supply) ในระดับจังหวัด เพื่อเป็นข้อมูลให้กับส่วนกลางในการบริหารจัดการสินค้าเกษตรในภาพรวม การขึ้นทะเบียนเกษตรกรทั่วประเทศ เพื่อรู้ปริมาณการผลิตสินค้าเกษตรที่สำคัญ

๖) มาตรฐานสินค้าเกษตร ประเทศไทยได้มีการพัฒนาด้านมาตรฐานสินค้าเกษตรไปมากเมื่อเทียบกับประเทศเพื่อนบ้าน แต่ยังคงมีปัญหาในเรื่องของการพัฒนาให้ทั่วถึง ทั้งด้านองค์ความรู้ การสร้างความเข้าใจเกี่ยวกับมาตรฐานสินค้าเกษตร การพัฒนาผลิตภัณฑ์และบรรจุภัณฑ์ เพื่อยืดอายุของสินค้าเกษตรและเพิ่มมูลค่าให้กับสินค้าเกษตร ดึงดูดความสนใจและตอบสนองต่อความต้องการที่หลากหลายของผู้บริโภคได้เป็นอย่างดี

๗) โลจิสติกส์และการพัฒนาโครงสร้างพื้นฐานการเกษตร เป็นการดำเนินการต่อเนื่องจากแผนพัฒนาการเกษตร ในช่วงแผนพัฒนาฯ ฉบับที่ ๑๑ (พ.ศ. ๒๕๕๕ - ๒๕๕๙) โดยยกระดับบุคลากรภาครัฐ เกษตรกร/สถาบันเกษตรกร เพื่อเพิ่มความสามารถในการแข่งขัน พัฒนาทักษะการบริหารจัดการโลจิสติกส์ระดับฟาร์ม ส่งเสริมและพัฒนากิจกรรมในโซ่คุณค่าของสินค้าเกษตร สนับสนุนให้เกิดเครือข่ายเกษตรกรและสถาบันเกษตรกร

๘) ความมั่นคงทางอาหารและพลังงาน การใช้พลังงานของโลกมีแนวโน้มเพิ่มขึ้น ส่งผลให้หลายประเทศรวมถึงประเทศไทยหันมาพึ่งพาการใช้พลังงานทดแทนเพิ่มขึ้นอย่างต่อเนื่อง ความต้องการพืชพลังงานมีแนวโน้มเพิ่มขึ้น

<sup>๕</sup> สำนักงานเศรษฐกิจการเกษตร. (๒๕๕๙, กันยายน). แผนพัฒนาการเกษตรในช่วงแผนพัฒนาเศรษฐกิจและสังคมแห่งชาติ ฉบับที่ ๑๒ (พ.ศ.๒๕๖๐-๒๕๖๔).

- ๙) การเกษตรที่เป็นมิตรกับสิ่งแวดล้อม การวางมาตรการและแนวทางเพื่อเตรียมความพร้อม รับมือ และสนับสนุนการผลิตที่เป็นมิตรกับสิ่งแวดล้อมมีความสำคัญอย่างมากในการพัฒนาภาคการเกษตรของไทย
- ๑๐) การวิจัยและพัฒนาด้านการเกษตร รวมถึงนวัตกรรมและเทคโนโลยีการเกษตร
- ๑๑) กฎระเบียบและกฎหมายที่เกี่ยวข้องกับการพัฒนาการเกษตร
- ๑๒) ความร่วมมือและข้อตกลงระหว่างประเทศ ประเด็นสำคัญที่ควรพัฒนา คือ การศึกษา กฎระเบียบและกฎหมายของประเทศคู่ค้าที่จะมีผลกระทบต่อการค้าสินค้าเกษตร มาตรการนำเข้า-ส่งออกสินค้า
- ๑๓) การบริหารจัดการสินค้าเกษตรเพื่อรองรับการค้าชายแดนและเขตเศรษฐกิจพิเศษ

## ๒.๕.๒ ทิศทางการพัฒนา

๑) วิสัยทัศน์ “ภาคเกษตรก้าวไกลด้วยเทคโนโลยีและนวัตกรรม ตลาดนำการผลิต ชีวิตเกษตรกรมีคุณภาพ ทรัพยากรการเกษตรมีความสมดุลและยั่งยืน”

### ๒) พันธกิจ

- (๑) พัฒนาคุณภาพชีวิตเกษตรกรให้มีความมั่นคง
- (๒) พัฒนาเศรษฐกิจการเกษตรให้เติบโตอย่างมีเสถียรภาพ
- (๓) ส่งเสริมการผลิตสินค้าเกษตรที่มีคุณภาพตลอดโซ่อุปทานให้สอดคล้องกับความต้องการของตลาด และส่งเสริมงานวิจัย เทคโนโลยี และนวัตกรรมเพื่อนำมาใช้ประโยชน์
- (๔) ส่งเสริมให้มีการบริหารจัดการทรัพยากรการเกษตรและสิ่งแวดล้อมอย่างสมดุล และยั่งยืน
- ๓) วัตถุประสงค์ เป้าหมาย และตัวชี้วัด
- (๑) วัตถุประสงค์

- เพื่อสร้างความภาคภูมิใจในอาชีพเกษตรกร สามารถพึ่งพาตนเองได้ มีการถ่ายทอดความรู้อย่างต่อเนื่อง เกิดการรวมกลุ่มเกษตรกรและเชื่อมโยงเครือข่ายกับภายนอกอย่างเข้มแข็ง และ ลดความเหลื่อมล้ำทางรายได้

- เพื่อส่งเสริมให้เกษตรกรและสถาบันเกษตรกรยกระดับผลิตภาพ ประสิทธิภาพ คุณภาพ มาตรฐาน รวมทั้งสร้างมูลค่าเพิ่มสินค้าเกษตรให้ตอบสนองความต้องการของตลาด

- เพื่อสร้างความสามารถในการแข่งขันของสินค้าเกษตร รวมทั้งพัฒนางานวิจัย เทคโนโลยี และนวัตกรรมมาใช้ประโยชน์

- เพื่อให้เกิดการบริหารจัดการทรัพยากรการเกษตรอย่างมีประสิทธิภาพ สามารถปรับตัวและสร้างภูมิคุ้มกันรองรับต่อการเปลี่ยนแปลงสภาพภูมิอากาศได้

### (๒) เป้าหมาย

- ความผาสุกของเกษตรกรเพิ่มขึ้นอยู่ที่ระดับ ๘๕ ในปี ๒๕๖๔
- เกษตรกรมีรายได้เงินสดสุทธิทางการเกษตรเพิ่มขึ้นเป็น ๕๙,๔๖๐ บาทต่อครัวเรือน ในปี ๒๕๖๔

- เศรษฐกิจภาคเกษตรเติบโตเฉลี่ยร้อยละ ๓ ต่อปี
- จำนวนงานวิจัย เทคโนโลยี และนวัตกรรมด้านการเกษตรถูกนำไปใช้ประโยชน์เพิ่มขึ้นอย่างน้อยร้อยละ ๕ ต่อปี

- ทรัพยากรการเกษตรได้รับการฟื้นฟูและใช้ประโยชน์อย่างสมดุลและยั่งยืนเพิ่มขึ้น

### (๓) ตัวชี้วัด

- ดัชนีชี้วัดความผาสุกของเกษตรกร
- รายได้เงินสดสุทธิทางการเกษตร
- GDP ภาคเกษตร
- จำนวนงานวิจัย เทคโนโลยี และนวัตกรรมที่นำไปใช้ประโยชน์

- ทรัพยากรการเกษตรที่มีการบริหารจัดการอย่างมีประสิทธิภาพ

#### ๔) ยุทธศาสตร์และแนวทางการพัฒนาการเกษตร

##### ยุทธศาสตร์ที่ ๑ สร้างความเข้มแข็งให้กับเกษตรกรและสถาบันเกษตรกร

- ขยายผลการทำการเกษตรตามหลักปรัชญาของเศรษฐกิจพอเพียง
- เสริมสร้างความภาคภูมิใจและความมั่นคงในการประกอบอาชีพเกษตรกร
- ส่งเสริมการทำเกษตรกรรมยั่งยืนให้เห็นผลในทางปฏิบัติ
- พัฒนาองค์ความรู้ของเกษตรกรสู่เกษตรกรมืออาชีพ
- สร้างความเข้มแข็งและเชื่อมโยงเครือข่ายของเกษตรกร และสถาบันเกษตรกร

##### ยุทธศาสตร์ที่ ๒ เพิ่มประสิทธิภาพการบริหารจัดการสินค้าเกษตรตลอดโซ่อุปทาน

- ส่งเสริมการผลิตสินค้าเกษตรให้ได้มาตรฐานรองรับความต้องการของตลาด
- ส่งเสริมการบริหารจัดการโซ่อุปทานสินค้าเกษตร
- เพิ่มมูลค่าสินค้าเกษตร
- จัดตั้งศูนย์กลางและพัฒนาระบบตลาดสินค้าเกษตร
- เสริมสร้างความมั่นคงทางอาหารอย่างยั่งยืน
- สนับสนุนความร่วมมือระหว่างภาครัฐและเอกชน
- สนับสนุนการจัดการความเสี่ยงที่จะกระทบต่อพืชผลทางการเกษตร
- ส่งเสริมการค้าชายแดนการพัฒนาเขตเศรษฐกิจพิเศษและความร่วมมือระหว่าง

#### ประเทศ

##### ยุทธศาสตร์ที่ ๓ เพิ่มความสามารถในการแข่งขันภาคการเกษตรด้วยเทคโนโลยีและนวัตกรรม

- ส่งเสริมและสนับสนุนการวิจัย เทคโนโลยี และนวัตกรรมด้านการเกษตร
- พัฒนาเทคโนโลยีสารสนเทศการเกษตรและเชื่อมโยงข้อมูลอย่างเป็นระบบ
- ส่งเสริมการนำงานวิจัย เทคโนโลยี และนวัตกรรมไปใช้ประโยชน์

##### ยุทธศาสตร์ที่ ๔ บริหารจัดการทรัพยากรการเกษตรและสิ่งแวดล้อมอย่างสมดุลและยั่งยืน

- ฟื้นฟูและอนุรักษ์ทรัพยากรการเกษตร
- ส่งเสริมการเกษตรที่เป็นมิตรกับสิ่งแวดล้อม
- บริหารจัดการทรัพยากรน้ำ
- บริหารจัดการพื้นที่ทำกินทางการเกษตร
- สร้างภูมิคุ้มกันการเกษตรต่อการเปลี่ยนแปลงสภาพภูมิอากาศ

##### ยุทธศาสตร์ที่ ๕ พัฒนาระบบบริหารจัดการภาครัฐ

- พัฒนาบุคลากรการเกษตรภาครัฐ ปรับปรุงโครงสร้างส่วนราชการ และกระบวนการ

#### ทำงาน

- ปรับปรุงแก้ไขกฎหมาย และกฎระเบียบที่เกี่ยวข้องกับการเกษตร

### ๒.๖ นโยบายสำคัญของกระทรวงเกษตรและสหกรณ์

#### ๑. ระบบส่งเสริมการเกษตรแบบแปลงใหญ่

**เกษตรแปลงใหญ่** คือ วิธีการหนึ่งในการเพิ่มความได้เปรียบทางการแข่งขันของหน่วยผลิตด้วยการคำนวณทางเศรษฐศาสตร์ เพื่อวิเคราะห์ปริมาณการผลิตที่มีประสิทธิภาพสูงสุด หรืออีกนัยหนึ่งคือการบริหารความสัมพันธ์ที่เหมาะสมระหว่างต้นทุนการผลิตกับปริมาณการผลิต/ขนาดการผลิต เพื่อให้เกิดการประหยัดต่อขนาด (Economies of Scale) ซึ่งจะเกิดขึ้นได้โดยการผลักดันให้เกษตรกรรวมกลุ่มการผลิต การจัดหาปัจจัยการผลิตที่มีคุณภาพดี (พันธุ์พืช ปุ๋ย เครื่องจักรกลทางการเกษตร และเทคโนโลยีสมัยใหม่) การจัดการด้านการตลาดและ

ห่วงโซ่อุปทาน รวมทั้งมีการบริหารจัดการฟาร์มที่ดี เพื่อให้บรรลุเป้าหมายของธุรกิจ คือ การเพิ่มขีดความสามารถในการสร้างกำไร ความมั่นคงของกิจการและการเติบโต และความรับผิดชอบต่อสังคมและสิ่งแวดล้อม

## **๒. ศูนย์เรียนรู้การเพิ่มประสิทธิภาพการผลิตสินค้าเกษตร (ศพก.)**

ศูนย์เรียนรู้การเพิ่มประสิทธิภาพการผลิตสินค้าเกษตร (ศพก.) คือ วิธีการจัดการความรู้อย่างหนึ่ง เพื่อให้เกษตรกรที่ต้องการความรู้ ได้รับความรู้และเรียนรู้ที่จะปรับตัวให้พร้อมรับการเกษตรสมัยใหม่ ซึ่งประกอบด้วยกระบวนการจัดการความรู้ และกระบวนการบริหารการเปลี่ยนแปลง โดยใช้สถานที่ที่เป็นที่ตั้งของแปลงเกษตร/ฟาร์ม ซึ่งเกษตรกรที่เป็นเจ้าของมีความรู้ความสามารถในการผลิตในระดับที่เป็นตัวอย่างให้เกษตรกรรอบบริเวณได้เรียนรู้แลกเปลี่ยนประสบการณ์ (Knowledge Center)

## **๓. พัฒนาเกษตรกรสู่ Smart Farmer**

โครงการ Smart Farmer คือ กระบวนการพัฒนาทรัพยากรเกษตรกร (Human Resource Development) หรือการพัฒนาและส่งเสริมขีดความสามารถของเกษตรกร ให้มีความรู้ ความสามารถ ความเข้าใจ มีทักษะในการปฏิบัติงาน ตลอดจนมีทัศนคติและพฤติกรรมที่ดี เพื่อให้มีประสิทธิภาพในการทำอาชีพเกษตรกรรมที่ดีขึ้นในปัจจุบันและอนาคต เช่น การฝึกอบรม การศึกษา การสอนงานและให้คำแนะนำ (Coaching and Mentoring) และการพัฒนาสภาพแวดล้อมให้สนับสนุนการจัดการองค์ความรู้ การเรียนรู้ และการบริหารการเปลี่ยนแปลงไปสู่ความสำเร็จ และจะต้องดำเนินการพัฒนาอีกต่อไปเรื่อยๆ ตลอดเวลาที่ยังมีชีวิต

## **๔. บริหารจัดการพื้นที่เกษตรตามแผนที่การเกษตรเชิงรุก (Zoning by Agri-map)**

การบริหารจัดการพื้นที่เกษตรกรรม คือ วิธีการสร้างความได้เปรียบในการแข่งขันของภาคเกษตร โดยการวางแผนและจัดการให้พื้นที่เกษตรของประเทศที่มีความแตกต่างด้านดิน น้ำ และอากาศ ในแต่ละภูมิภาค ให้สามารถสร้างรายได้จากการผลิตสินค้าเกษตรที่เหมาะสมกับประเภท ชนิดพันธุ์ ซึ่งจะทำให้เกษตรกรมีต้นทุนการผลิตคุ้มค่าการลงทุน รวมทั้งการจัดการให้ปริมาณและคุณภาพสินค้าเกษตรมีความสมดุลกับความต้องการของตลาด

## **๕. พัฒนาคุณภาพสินค้าเกษตรสู่มาตรฐาน (GAP)**

ความปลอดภัยด้านอาหารหรืออาหารปลอดภัย (Food Safety) คือ อาหารที่ปลอดภัยจากสารพิษและไม่ก่อให้เกิดอันตรายแก่ผู้บริโภค และมาตรฐานสินค้าเกษตร คือ ระเบียบหรือแนวทางปฏิบัติที่เกี่ยวข้องกับคุณลักษณะต่างๆ ของตัวสินค้าเกษตร วิธีและขั้นตอนการผลิต รวมถึงการดำเนินการเกี่ยวกับสุขลักษณะ ความปลอดภัยมาตรฐาน ทั้งนี้ ในแต่ละประเภทประกอบด้วยมาตรฐานสินค้าและมาตรฐานระบบ

## **๖. เกษตรอินทรีย์**

ผลิตภัณฑ์อินทรีย์ (Organic Products) คือ ผลิตภัณฑ์จากระบบการเกษตรแบบเกษตรอินทรีย์ (Organic Farming) ซึ่งปลอดภัยจากสารเคมีและการปรุงแต่งโดยสารสังเคราะห์ ตามมาตรฐานเกษตรอินทรีย์ในทุกๆ ขั้นตอนการผลิต การแปรรูป และการเก็บรักษา และเกษตรอินทรีย์ (Organic Farming) คือ ระบบการเกษตรที่ผลิตอาหารและเส้นใยด้วยความยั่งยืนทางสิ่งแวดล้อม สังคม และเศรษฐกิจ โดยเน้นหลักการปรับปรุงดิน การเคารพต่อศักยภาพทางธรรมชาติของพืช สัตว์ และนิเวศการเกษตร

## **๗. ตลาดสินค้าเกษตร**

ตลาดสินค้าเกษตร คือ การที่ผู้ซื้อ ผู้ขาย มีการตกลงซื้อขายสินค้าและบริการร่วมกัน รวมทั้งปัจจัยการผลิต ซึ่งจะมีความหมายรวมถึงตลาดภายในประเทศ ตลาดชายส่ง ตลาดชายปลีก ตลาดต่างประเทศ ตลาดผลผลิต ตลาดปัจจัยการผลิต ตลาดซื้อขายสินค้าเกษตรล่วงหน้า รวมถึงตลาดพาณิชย์อิเล็กทรอนิกส์ (e-Commerce) ทั้งนี้ ลักษณะโครงสร้างตลาดที่สำคัญ ประกอบด้วย ลักษณะตลาดแข่งขันสมบูรณ์ และตลาดแข่งขันไม่สมบูรณ์

## **๘. การส่งเสริมเกษตรทฤษฎีใหม่**

**เกษตรทฤษฎีใหม่** คือ การบริหารจัดการที่ดินและน้ำเพื่อการเกษตรในที่ดินขนาดเล็กให้เกิดประโยชน์สูงสุด โดยมีการบริหารและจัดแบ่งที่ดินแปลงเล็กออกเป็นสัดส่วนที่ชัดเจน มีการคำนวณโดยหลักวิชาการเกี่ยวกับปริมาณน้ำที่จะกักเก็บให้พอเพียงต่อการเพาะปลูกได้ตลอดปี และมีการวางแผนที่สมบูรณ์แบบ

## **๙. แผนการผลิตและการตลาดข้าวครบวงจร**

**แผนการผลิตและการตลาดข้าวครบวงจร** คือ วิธีการบริหารจัดการสมดุลของอุปสงค์และอุปทานข้าวของประเทศ (Demand-driven Supply Chains) โดยวิเคราะห์คาดการณ์ปริมาณความต้องการของตลาด (Demand Side) เพื่อนำมาบริหารจัดการห่วงโซ่อุปทาน (Supply Chain Management) ทั้งด้านปริมาณในระยะสั้นและในระยะยาว

## **๑๐. การบริหารจัดการทรัพยากรน้ำ**

**การบริหารจัดการน้ำ** หมายถึง กระบวนการ (กรรมวิธี) จัดการน้ำ ซึ่งโดยทั่วไปเกี่ยวข้องกับการจัดหาและพัฒนา การจัดสรรและใช้เพื่อวัตถุประสงค์ต่างๆ รวมถึงตลอดถึงการอนุรักษ์และฟื้นฟูแหล่งน้ำให้คงอยู่และมีใช้อย่างยั่งยืน รวมทั้งการแก้ไขปัญหาอันเกิดจากทรัพยากรน้ำ ทั้งด้านปริมาณและคุณภาพให้หมดไป และบริหารจัดการน้ำต้องเป็น “การจัดการแบบบูรณาการ” หรือไม่ก็ “การจัดการน้ำอย่างยั่งยืน”

## **๑๑. การส่งเสริมการเพิ่มมูลค่าสินค้าและการใช้เครื่องจักรกลทางการเกษตรทดแทนแรงงาน**

**โครงการส่งเสริมการใช้เครื่องจักรกลทางการเกษตร** คือ วิธีการเพิ่มโอกาสให้เกษตรกรได้เข้าถึงเครื่องจักรกลและเทคโนโลยีสมัยใหม่ ตลอดจนได้มีโอกาสศึกษา ทดลอง และเรียนรู้การใช้ประโยชน์ผ่านกระบวนการจัดการองค์ความรู้ กระบวนการบริหารการเปลี่ยนแปลงไปสู่เกษตรสมัยใหม่ โดยสนับสนุนเครื่องจักรกลผ่านสถาบันเกษตรกร

## **๑๒. การพัฒนาสถาบันเกษตรกรรูปแบบประชารัฐ**

**การพัฒนาสถาบันเกษตรกรรูปแบบประชารัฐ** คือ การพัฒนาองค์การ (Organization Development) ของสหกรณ์ เพื่อเพิ่มศักยภาพและขีดความสามารถด้านการบริหารจัดการธุรกิจ/องค์กร รวมทั้งการผลิตสินค้าและบริการต่างๆ ตลอดจนห่วงโซ่มูลค่าในรูปแบบสหกรณ์

## **๑๓. ธนาคารสินค้าเกษตร**

**ธนาคารสินค้าเกษตร** คือ สถานที่ที่ทำหน้าที่รับฝาก ถอน ให้อืม หรือแลกเปลี่ยนสินค้าเกษตร รวมถึงปัจจัยการผลิต (พันธุ์พืช พันธุ์สัตว์ ปุ๋ย) ซึ่งเป็นการบริหารจัดการด้วยเกษตรกรเอง ในรูปแบบองค์กรเกษตรกร/สถาบันเกษตรกร

## **๑๔. การช่วยเหลือด้านหนี้สินสมาชิกสหกรณ์/กลุ่มเกษตรกร**

**การช่วยเหลือด้านหนี้สินสมาชิกสหกรณ์/กลุ่มเกษตรกร** คือ วิธีการปรับโครงสร้างหนี้ (Debt restructuring) และเพิ่มระดับความสามารถในการชำระหนี้สินของเกษตรกร

## **๑๕. การจัดระเบียบประมงให้เป็นไปตามมาตรฐาน**

**การจัดระเบียบประมงให้เป็นไปตามมาตรฐาน** คือ วิธีการรองรับกฎระเบียบ IUU เพื่อยืนยันว่าสินค้าประมงที่ส่งออกไปยังสหภาพยุโรป ไม่ได้มาจากการทำประมงที่ผิดกฎหมาย (IUU Fishing) เพื่อรักษาทรัพยากรสัตว์น้ำให้อยู่ในภาวะที่เป็นแหล่งอาหารของมนุษยชาติอย่างยั่งยืน และรักษาสภาพแวดล้อมให้ดำรงอยู่ในสภาพที่เหมาะสม



## ๒.๗ ทิศทางการพัฒนาภาคในช่วงแผนพัฒนาเศรษฐกิจและสังคมแห่งชาติ ฉบับที่ ๑๒ (พ.ศ. ๒๕๖๐ - ๒๕๖๔)<sup>๖</sup>

### ภาคตะวันออกเฉียงเหนือ

“ศูนย์กลางเศรษฐกิจของอนุภูมิภาคลุ่มแม่น้ำโขง”

ประกอบด้วยยุทธศาสตร์การพัฒนา ดังนี้

๑. บริหารจัดการน้ำให้เพียงพอต่อการพัฒนาเศรษฐกิจและคุณภาพชีวิตอย่างยั่งยืน
๒. แก้ไขปัญหาความยากจนและพัฒนาคุณภาพชีวิตผู้มีรายได้น้อย เพื่อลดความเหลื่อมล้ำทางสังคม
๓. สร้างความเข้มแข็งของฐานเศรษฐกิจภายใน ควบคู่กับการแก้ไขปัญหาด้านทรัพยากรธรรมชาติและสิ่งแวดล้อม
๔. พัฒนาการท่องเที่ยวเชิงบูรณาการ
๕. ใช้โอกาสจากการพัฒนาโครงข่ายคมนาคมขนส่งที่เชื่อมโยงพื้นที่เศรษฐกิจหลักภาคกลางและพื้นที่ระเบียงเศรษฐกิจภาคตะวันออก (EEC) เพื่อพัฒนาเมืองและพื้นที่เศรษฐกิจใหม่ๆ ของภาค
๖. พัฒนาความร่วมมือและใช้ประโยชน์จากข้อตกลงกับประเทศเพื่อนบ้านในการสร้างความเข้มแข็ง ทางเศรษฐกิจตามแนวชายแดนและแนวระเบียงเศรษฐกิจ

### สภาพเศรษฐกิจสาขาเกษตรของภาคตะวันออกเฉียงเหนือ

๑. เป็นแหล่งผลิตพืชเศรษฐกิจหลักของประเทศ แต่รูปแบบการผลิตยังอาศัยน้ำฝนเป็นหลัก จึงมีผลผลิตต่ำ โดยในปี ๒๕๕๘ ผลิตภัณฑ์ภาคเกษตรมีมูลค่า ๒๗๕,๙๒๐ ล้านบาท พืชหลักของภาค ได้แก่ ข้าว อ้อยโรงงาน และมันสำปะหลัง โดยมีพื้นที่ปลูกข้าวมากที่สุดของประเทศ ส่วนใหญ่ปลูกข้าวหอมมะลิ ๑๐๕ ในพื้นที่ตอนกลางและตอนล่างของภาค โดยเฉพาะพื้นที่ทุ่งกุลาร้องไห้ให้ครอบคลุมพื้นที่จังหวัดยโสธร ศรีสะเกษ สุรินทร์ มหาสารคาม ร้อยเอ็ด และทุ่งสัมฤทธิ์ครอบคลุมพื้นที่จังหวัดนครราชสีมาและบุรีรัมย์ โดยผลผลิตเฉลี่ย ต่อไร่ในภาพรวมต่ำกว่าระดับประเทศ เนื่องจากทำการเกษตรแบบดั้งเดิม ใช้สารเคมีสูง ซึ่งในแต่ละปีมีการนำเข้าวัตถุดิบอันตรายทางการเกษตร เฉลี่ยไม่ต่ำกว่า ๓ พันล้านบาทต่อปี เป็นภาคที่มีพื้นที่ปลูกอ้อยและมันสำปะหลัง มากที่สุดของประเทศ โดยอ้อยส่วนใหญ่ปลูกในพื้นที่จังหวัดนครราชสีมา ชัยภูมิ ขอนแก่น กาฬสินธุ์ และอุดรธานีและมันสำปะหลังในพื้นที่จังหวัดนครราชสีมา ชัยภูมิ และอุดรธานี

สำหรับพื้นที่ปลูกข้าวอินทรีย์ มีแนวโน้มขยายพื้นที่มากขึ้น ปัจจุบันแหล่งปลูกข้าวอินทรีย์ในประเทศไทยร้อยละ ๘๐ อยู่ในภาคตะวันออกเฉียงเหนือ โดยเฉพาะในพื้นที่ทุ่งกุลาร้องไห้ (ยโสธร สุรินทร์ มหาสารคาม ศรีสะเกษ ร้อยเอ็ด) และอุบลราชธานี ส่วนอีกร้อยละ ๒๐ อยู่ในภาคเหนือตอนบน ตลาดข้าวอินทรีย์ส่วนใหญ่ส่งออกต่างประเทศ โดยเฉพาะสหภาพยุโรป

๒. มีพื้นที่ใช้ประโยชน์ทางการเกษตรมากที่สุด แต่ขนาดฟาร์มที่ถือครองต่อครัวเรือนเกือบต่ำสุด ของประเทศ ในปี ๒๕๕๘ มีพื้นที่ใช้ประโยชน์ทางการเกษตร ๖๓.๘๕ ล้านไร่ คิดเป็นร้อยละ ๔๒.๘ ของประเทศ โดยพื้นที่ตอนล่างของภาคมีพื้นที่ใช้ประโยชน์ทางการเกษตรมากที่สุด ๒๐.๓๐ ล้านไร่ คิดเป็นร้อยละ ๓๑.๘ ของภาค สำหรับขนาดฟาร์มที่ถือครองต่อครัวเรือนมีเพียง ๒๓.๒ ไร่ต่อครัวเรือน ต่ำกว่าระดับประเทศที่มีขนาดฟาร์มถือครอง ต่อครัวเรือน ๒๕.๓ ไร่ต่อครัวเรือน จังหวัดที่มีเนื้อที่ถือครองทำการเกษตรมากที่สุด ได้แก่ จังหวัดนครราชสีมา หนองบัวลำภู และเลย มีเนื้อที่ถือครอง ๓๒.๒๘ ๓๐.๐๔ และ ๒๙.๗๗ ไร่ต่อครัวเรือนตามลำดับ จังหวัดที่มีเนื้อที่ถือครองทำการเกษตรต่ำสุดของภาค ได้แก่ จังหวัดสกลนคร นครพนม และศรีสะเกษ โดยมีเนื้อที่ถือครอง ๑๗.๕๗ ๑๘.๒๕ และ ๑๙.๙๙ ไร่ต่อครัวเรือนตามลำดับ

๓. **พื้นที่ชลประทานน้อยกว่าทุกภาค** โดยมีเพียง ๖.๓๘ ล้านไร่ คิดเป็นร้อยละ ๑๐ ของพื้นที่เกษตร ซึ่งต่ำกว่าระดับประเทศที่มีพื้นที่ชลประทานต่อพื้นที่เกษตรร้อยละ ๒๐.๓ ผลผลิตการเกษตรของภาคขึ้นอยู่กับสภาพดินฟ้าอากาศเป็นหลัก ประกอบกับความเสี่ยงจากการเปลี่ยนแปลงสภาพภูมิอากาศที่มีความรุนแรงมากขึ้น ส่งผลกระทบต่อความมั่นคงด้านอาหาร ในพื้นที่ตอนกลางของภาคมีสัดส่วนพื้นที่ชลประทานต่อพื้นที่เกษตร มากที่สุดร้อยละ ๑๕.๑ ได้แก่ จังหวัดกาฬสินธุ์ มีสัดส่วนร้อยละ ๑๙.๔ ของพื้นที่เกษตรของจังหวัด รองลงมาพื้นที่ตอนกลางของภาคมีสัดส่วนพื้นที่ชลประทานต่อพื้นที่เกษตรร้อยละ ๘.๗ ได้แก่ จังหวัดนครราชสีมา ยโสธร มีสัดส่วน ร้อยละ ๑๑.๒ และ ๑๑.๑ ของพื้นที่เกษตรของจังหวัดตามลำดับ

## ๒.๘ ยุทธศาสตร์ตามแผนพัฒนาจังหวัดยโสธร พ.ศ. ๒๕๖๑ - ๒๕๖๕

๑. **วิสัยทัศน์จังหวัด :** “ยโสธรเมืองเกษตรอินทรีย์ เมืองแห่งวิถีอีสาน”

๒. **พันธกิจ :**

๑) ส่งเสริมและพัฒนาศักยภาพการบริหารทรัพยากรการเกษตรเป็นเกษตรอินทรีย์และเกษตรปลอดภัยไม่กระทบสิ่งแวดล้อมและให้มีมูลค่าเพิ่มสูงขึ้น

๒) สนับสนุนและผลักดันให้จังหวัดมีความโดดเด่น และชัดเจนในฐานะจังหวัดที่ดำรงความเป็นชุมชนอีสาน โดยเน้นการรณรงค์ให้ ความสำคัญกับวัฒนธรรม ค่านิยม และประเพณีอีสาน ซึ่งมีการผสมผสานกับการเปลี่ยนแปลงของสังคมสมัยใหม่อย่างกลมกลืน ขยายโอกาสด้านอุดมศึกษาในจังหวัด

๓) ผลักดันให้ภาคประชาสังคมมีการดำเนินชีวิตตามแนวทางเศรษฐกิจพอเพียง เพื่อทำให้เกิดความเจริญก้าวหน้าทางเศรษฐกิจอย่างยั่งยืน และเพื่อสร้างภูมิคุ้มกันให้สามารถรองรับการเปลี่ยนแปลงอย่างมีประสิทธิภาพ

๓. **เป้าประสงค์รวม**

๑) ผลิตภัณฑ์มวลรวมของจังหวัด (GPP) เพิ่มขึ้น

๒) ประชาชนมีคุณภาพชีวิตที่ดีเพิ่มขึ้น

๔. **ประเด็นยุทธศาสตร์การพัฒนาจังหวัด**

๑) ประเด็นยุทธศาสตร์ที่ ๑ : ส่งเสริมการเกษตรอินทรีย์ครบวงจรและได้มาตรฐาน

๒) ประเด็นยุทธศาสตร์ที่ ๒ : ส่งเสริมภูมิปัญญาท้องถิ่น วัฒนธรรมประเพณี และการค้า การท่องเที่ยว

๓) ประเด็นยุทธศาสตร์ที่ ๓ : ยกระดับคุณภาพชีวิต เสริมสร้างความเข้มแข็งและความมั่นคงของครอบครัว ชุมชนและสังคม

๔) ประเด็นยุทธศาสตร์ที่ ๔ : อนุรักษ์ ฟื้นฟู พัฒนา ทรัพยากรธรรมชาติและสิ่งแวดล้อม

๕. **จุดเน้นทางยุทธศาสตร์ (Positioning) ของจังหวัดยโสธร ตามแผนพัฒนาจังหวัด พ.ศ. ๒๕๖๑ -๒๕๖๕**

๑) **เมืองเกษตรอินทรีย์ :** จังหวัดยโสธรเป็นจังหวัดที่ประชากรส่วนใหญ่ประกอบอาชีพเกษตรกรรม คือการทำนา โดยเฉพาะข้าวหอมมะลิซึ่งเป็นพืชเศรษฐกิจหลักที่เกษตรกรเพาะปลูกมากที่สุด และสินค้าที่มีชื่อเสียงเป็นที่รู้จักทั้งในประเทศและต่างประเทศและสามารถสร้างรายได้เข้าสู่จังหวัดเป็นจำนวนมาก คือ ข้าวหอมมะลินทรีย์และข้าวหอมมะลิปลอดภัย โดยจังหวัดมีกลุ่มเกษตรกรที่มีความเข้มแข็งรวมกลุ่มเกษตรอินทรีย์มาเป็นระยะเวลายาวนาน มีการส่งออกไปจำหน่ายต่างประเทศ ดังนั้น จังหวัดจึงได้กำหนดตำแหน่งการพัฒนา (Positioning) ของจังหวัดเป็นเมืองเกษตรอินทรีย์ โดยกำหนดแนวทางการพัฒนาเป็น “ยุทธศาสตร์การพัฒนาเกษตรอินทรีย์วิถียโสธร” มี ๔ ยุทธศาสตร์ คือ

ยุทธศาสตร์ที่ ๑ : สร้างกระแสการรับรู้และการมีส่วนร่วมในการขับเคลื่อนเกษตรอินทรีย์

ยุทธศาสตร์ที่ ๒ : ขยายพื้นที่เกษตรอินทรีย์ และการใช้ประโยชน์ในพื้นที่เต็มศักยภาพ

ยุทธศาสตร์ที่ ๓ : เพิ่มความสามารถในการรับซื้อและส่งเสริมการแปรรูปเพิ่มมูลค่าผลผลิต  
เกษตรอินทรีย์

ยุทธศาสตร์ที่ ๔ : เพิ่มตลาด และช่องทางการจำหน่ายในและต่างประเทศ

**๒) เมืองวิถีอีสาน :** จังหวัดยโสธรเป็นเมืองที่ประชากรสามารถดำเนินชีวิตได้อย่างสงบสุข มีความปลอดภัยในชีวิตและทรัพย์สิน มีอาชีพ มีรายได้เพียงพอสำหรับการดำรงชีพ ไร้ความเหลื่อมล้ำทางสังคม และการดำเนินชีวิตของประชาชนในพื้นที่ส่วนใหญ่จะเกี่ยวข้องกับศาสนา ความเชื่อ และวิถีชีวิตของชาวโยธ โดยการดำเนินชีวิตของประชาชนจะดำรงตนตามแบบวัฒนธรรมประเพณีที่ดีงาม มีภูมิคุ้มกันทางสังคม สามารถปรับตัวได้อย่างผสมกลมกลืนกับการเปลี่ยนแปลงทางสังคมในยุคปัจจุบัน นอกจากนี้ยังมีศิลปวัฒนธรรมประเพณี และสินค้าของดีที่สร้างสรรค์มาจากภูมิปัญญาท้องถิ่น เช่น หมอนขิด เครื่องจักสาน เครื่องทองเหลือง ข้าวหอมมะลิอินทรีย์ ผ้าไหม ผ้าฝ้าย และสินค้าอื่นๆ ที่เกิดจากภูมิปัญญาชาวบ้าน ซึ่งสิ่งสรรค์เหล่านี้ล้วนแล้วแต่เกิดจากการถ่ายทอดจากรุ่นสู่รุ่น สามารถสร้างงาน สร้างอาชีพ สร้างรายได้ให้กับคนในชุมชน เป็นการดำรงชีวิตแบบวิถีอีสานภายใต้แนวคิดปรัชญาเศรษฐกิจพอเพียง

**๓) เมืองท่องเที่ยว :** นโยบายส่งเสริมการท่องเที่ยวถือเป็นวาระแห่งชาติที่สามารถสร้างรายได้เข้าสู่ประเทศเป็นจำนวนมากและจัดได้ว่าเป็นรายได้ที่กระจายลงสู่กลุ่มเป้าหมายต่างๆ ได้อย่างหลากหลายและทั่วถึง จังหวัดยโสธรเป็นจังหวัดหนึ่งที่ได้เล็งเห็นช่องทางในการสร้างรายได้จากภาคการท่องเที่ยวและบริการ โดยจังหวัดยโสธรเป็นจังหวัดที่มีแหล่งท่องเที่ยวที่หลากหลายทั้งในเชิงประวัติศาสตร์ โบราณสถาน/โบราณวัตถุ แหล่งท่องเที่ยวทางธรรมชาติ และแหล่งท่องเที่ยวทางวัฒนธรรม ประเพณี และศาสนา อาทิเช่น พระธาตุตาดทองหรือธาตุก่องข้าวน้อย ภูสูง วัดมหาธาตุ แหล่งโบราณสถานบ้านสงเปือย เมืองโบราณดงเมืองเตย พระพุทธบาทยโสธร หอไตรวัดสระไตรนุรักษ์ เมืองเก่าบ้านสิงห์ท่า ภูเก้าพระ โบสถ์คริสต์บ้านซ่งแย้ สวนสาธารณะพญาแถน หมู่บ้านทำหมอนขิดบ้านศรีฐาน นอกจากนี้ จังหวัดยังมีงานประเพณีที่มีชื่อเสียงติดอันดับ ๑ ใน ๕ ของงานประเพณีโลก และมีนักท่องเที่ยวเดินทางมาเที่ยวชมมากที่สุด คือ งานประเพณีบุญบั้งไฟของจังหวัดยโสธร โดยในแต่ละปีจะมีนักท่องเที่ยวทั้งชาวไทยและต่างประเทศเดินทางมาท่องเที่ยวงานประเพณีบุญบั้งไฟของจังหวัดยโสธรเป็นจำนวนมาก เฉลี่ยปีละประมาณ ๔๘๐,๐๐๐ คน มีรายได้จากการท่องเที่ยวประมาณ ๒๙๔ ล้านบาทต่อปี นอกจากนี้ ยังมีงานประเพณีที่ปฏิบัติสืบเนื่องกันมายาวนาน เช่น งานประเพณีแห่มาลัย ประเพณีการแห่มาลัยข้าวตอก ซึ่งจะช่วยให้ดึงดูดนักท่องเที่ยวให้เดินทางมาท่องเที่ยวในพื้นที่จังหวัดยโสธรมากขึ้น ส่งผลให้ประชาชนมีรายได้จากการจำหน่ายสินค้าของฝาก ของที่ระลึก (ผลิตภัณฑ์ OTOP) ที่มีชื่อเสียงเป็นที่รู้จักของนักท่องเที่ยว ได้แก่ ข้าวหอมมะลิอินทรีย์ ผลิตภัณฑ์จากข้าวหอมมะลิ หมอนขิด ผ้าไหม ปลาสาม และลอดช่อง เป็นต้น

### ๒.๙ แผนพัฒนากลุ่มจังหวัดภาคตะวันออกเฉียงเหนือตอนล่าง ๒

**๑.วิสัยทัศน์** อุตสาหกรรมเกษตรแปรรูปและเกษตรอินทรีย์เพิ่มมูลค่า  
การท่องเที่ยวเชิงคุณภาพ การค้าชายแดนได้มาตรฐาน

#### ๒.คำนิยาม

| วิสัยทัศน์                                       | ความหมาย  |
|--|---|
| อุตสาหกรรมเกษตรแปรรูปและเกษตรอินทรีย์เพิ่มมูลค่า | การเพิ่มมูลค่าสินค้าด้วยการแปรรูปผลผลิตการเกษตรในระดับอุตสาหกรรม ด้วยความรู้ เทคโนโลยี นวัตกรรมและการทำเกษตรตามมาตรฐานเกษตรอินทรีย์   |
| การท่องเที่ยวเชิงคุณภาพ                          | พัฒนาการท่องเที่ยวสำหรับกลุ่มนักท่องเที่ยวเชิงคุณภาพ ทั้งกลุ่มระดับกลาง-บน กลุ่มความสนใจพิเศษ โดยนำเสนอสินค้าและบริการที่มีคุณภาพ ควบคุมการสร้างมูลค่าเพิ่มกับสินค้าทางการท่องเที่ยวและสร้างการเดินทางเชื่อมโยงการท่องเที่ยวกับกลุ่มประเทศอาเซียน |

| วิสัยทัศน์                 | ความหมาย  |
|----------------------------|---|
| การค้าชายแดนได้มาตรฐานสากล | การมีโครงสร้างพื้นฐานและสิ่งอำนวยความสะดวกตามระบบปละมาตรฐานการค้าระหว่างประเทศ กฎหมาย ระเบียบ และข้อปฏิบัติมีความชัดเจนและเอื้อประโยชน์ต่อผู้ประกอบการและการทำงานของเจ้าหน้าที่ที่เกี่ยวข้อง พนักงานและเจ้าหน้าที่ของรัฐมีความรู้ความเข้าใจการปฏิบัติงานตามระบบและมาตรฐานการค้าระหว่างประเทศรวมทั้งผู้ประกอบการมีศักยภาพในการแข่งขันเพื่อการทำธุรกิจการค้าระหว่างประเทศ |

### ๓.พันธกิจ

- ๑) สร้างมูลค่าเพิ่มให้กับสินค้าเกษตรด้วยอุตสาหกรรมเกษตรแปรรูป และมาตรฐานเกษตร อินทรีย์
- ๒) พัฒนาลินค้าและบริการทางการท่องเที่ยว เพิ่มประสิทธิภาพการบริหารจัดการการท่องเที่ยว แบบบูรณาการและส่งเสริมการตลาด เพื่อเป็นแหล่งท่องเที่ยวเชิงคุณภาพ
- ๓) สนับสนุนและส่งเสริมความเข้มแข็งให้แก่วิสาหกิจชุมชน สหกรณ์ ผู้ประกอบการ ในด้านการพัฒนาระบบสารสนเทศ ด้านการบริหารจัดการและการพัฒนาระบบโลจิสติกส์เพื่อเชื่อมโยง ธุรกิจการค้าสู่สากล

### ๔.เป้าประสงค์รวม

- ๑) พัฒนาอุตสาหกรรมเกษตรแปรรูป และผลิตสินค้าเกษตรตามมาตรฐานเกษตรอินทรีย์ เพื่อเพิ่มมูลค่า
- ๒) พัฒนาการท่องเที่ยวโดยยกระดับมูลค่าและคุณค่า เพื่อเพิ่มศักยภาพในการแข่งขัน
- ๓) พัฒนาวิสาหกิจชุมชน สหกรณ์ ผู้ประกอบการ เพื่อเพิ่มมูลค่าการค้าชายแดน

### ๕.ตัวชี้วัด / ค่าเป้าหมาย

๑. เพิ่มมูลค่าสินค้าเกษตรแปรรูปและเกษตรอินทรีย์ เป้าหมาย ๔ ปี ร้อยละ ๑๐
๒. มีรายได้จากการท่องเที่ยวเพิ่มขึ้นทุกปี เป้าหมาย ๔ ปี รวมร้อยละ ๒๓
๓. ร้อยละที่เพิ่มขึ้นของมูลค่าการค้าชายแดน เป้าหมาย ร้อยละ ๓.๕ ต่อปี

### ๖.ลำดับความสำคัญของประเด็นยุทธศาสตร์

กลุ่มจังหวัดภาคตะวันออกเฉียงเหนือตอนล่าง ๒ ได้กำหนดประเด็นยุทธศาสตร์การพัฒนากลุ่มจังหวัด ไว้ ๓ ประเด็นยุทธศาสตร์ ตามลำดับความสำคัญ ดังนี้

ประเด็นยุทธศาสตร์ที่ ๑ การเพิ่มมูลค่าข้าวหอมมะลิ พืชเศรษฐกิจ ปศุสัตว์และประมง ด้วยอุตสาหกรรมเกษตรแปรรูปและมาตรฐานสินค้าเกษตรอินทรีย์

ประเด็นยุทธศาสตร์ที่ ๒ การขยายฐานตลาดการท่องเที่ยวเชิงคุณภาพ

ประเด็นยุทธศาสตร์ที่ ๓ สนับสนุนและส่งเสริมศักยภาพผู้ประกอบการ เพื่อเชื่อมโยงธุรกิจการค้า การลงทุนสู่สากล

## ส่วนที่ ๒

## ๑. ข้อมูลทั่วไปและข้อมูลด้านการเกษตรที่สำคัญของจังหวัด

## ๑.๑ ข้อมูลพื้นฐานทางกายภาพของจังหวัด

## ๑.๑.๑ ลักษณะทางภูมิศาสตร์

๑) ที่ตั้ง จังหวัดยโสธรตั้งอยู่ทางทิศตะวันออกเฉียงเหนือของประเทศไทย ระหว่างเส้นแวงที่ ๑๐๔ และ ๑๐๕ องศาตะวันออก และเส้นรุ้งที่ ๑๕ และ ๑๖ องศาเหนือ ห่างจากกรุงเทพมหานคร โดยทางรถยนต์ประมาณ ๕๓๑ กิโลเมตร (ทางหลวงแผ่นดิน หมายเลข ๑, ๒, ๒๐๒) และอยู่ในกลุ่มจังหวัดภาคตะวันออกเฉียงเหนือตอนล่าง ๒ (อุบลราชธานี ศรีสะเกษ ยโสธร อำนาจเจริญ)

๒) ขนาดพื้นที่ จังหวัดยโสธรมีพื้นที่ ๔,๑๖๑.๖๖๔ ตารางกิโลเมตร หรือ ๒,๖๐๑,๐๔๐ ไร่ คิดเป็นร้อยละ ๐.๘๑ ของพื้นที่ทั่วประเทศ (๓๒๑ ล้านไร่) และคิดเป็นร้อยละ ๑๒.๘๙ ของพื้นที่กลุ่มจังหวัด (อุบลราชธานี ศรีสะเกษ อำนาจเจริญ และยโสธร)

ตารางแสดงจำนวนพื้นที่จังหวัดยโสธร และระยะทางจากอำเภอสู่ตัวจังหวัดยโสธร (รายอำเภอ)

| ที่ | อำเภอ        | พื้นที่      |           | ระยะทาง (กม.) |
|-----|--------------|--------------|-----------|---------------|
|     |              | ไร่          | ตร.กม.    |               |
| ๑   | เมืองยโสธร   | ๓๖๑,๓๘๗.๕๐   | ๕๗๘.๒๒๐   | -             |
| ๒   | เลิงนกทา     | ๕๘๙,๒๕๐.๐๐   | ๙๔๒.๘๐๐   | ๖๙            |
| ๓   | คำเขื่อนแก้ว | ๓๙๙,๐๐๐.๐๐   | ๖๓๘.๔๐๐   | ๒๓            |
| ๔   | มหาชนะชัย    | ๒๘๔,๕๔๒.๕๐   | ๔๕๕.๒๖๘   | ๔๑            |
| ๕   | กุดชุม       | ๓๔๐,๐๐๐.๐๐   | ๕๔๔.๐๐๐   | ๓๗            |
| ๖   | ป่าดิว       | ๑๙๒,๕๐๐.๐๐   | ๓๐๘.๐๐๐   | ๒๗            |
| ๗   | ค้อวัง       | ๙๓,๗๕๐.๐๐    | ๑๕๐.๐๐๐   | ๗๐            |
| ๘   | ทรายมูล      | ๑๗๐,๔๘๕.๐๐   | ๒๗๒.๗๗๖   | ๑๗            |
| ๙   | ไทยเจริญ     | ๑๗๐,๑๒๕.๐๐   | ๒๗๒.๒๐๐   | ๕๒            |
| รวม |              | ๒,๖๐๑,๐๔๐.๐๐ | ๔,๑๖๑.๖๖๔ |               |

ที่มา : กรมการปกครอง กระทรวงมหาดไทย

## ๓) อาณาเขต จังหวัดยโสธรมีอาณาเขตติดต่อกับจังหวัดใกล้เคียง ดังนี้

|             |  |
|-------------|--|
| ทิศเหนือ    | ติดต่อกับจังหวัดร้อยเอ็ดและมุกดาหาร      |
| ทิศตะวันออก | ติดต่อกับจังหวัดอำนาจเจริญและอุบลราชธานี |
| ทิศใต้      | ติดต่อกับจังหวัดศรีสะเกษ                 |
| ทิศตะวันตก  | ติดต่อกับจังหวัดร้อยเอ็ด                 |



ภาพแสดงที่ตั้งและขอบเขตของจังหวัดยโสธร

๔) สภาพพื้นที่

จังหวัดยโสธรมีพื้นที่เป็นรูปพระจันทร์เสี้ยว พื้นที่ส่วนใหญ่เป็นที่ราบสูงและป่าโปร่ง อยู่เหนือระดับน้ำทะเลประมาณ ๒๒๗ ฟุต ทางตอนเหนือบริเวณพื้นที่อำเภอเลิงนกทาและอำเภอกุดชุมบงบางส่วนเป็นภูเขา ถือเป็นอาณาเขตของเทือกเขาภูพาน แหล่งน้ำธรรมชาติที่สำคัญ ได้แก่ แม่น้ำชี ลำเซบาย ห้วยโพง ลำย้ง และมีลักษณะภูมิอากาศร้อนจัดในฤดูร้อนและหนาวจัดในฤดูหนาว ในปี พ.ศ. ๒๕๖๐ มีฝนตก จำนวน ๘๒ วัน ปริมาณน้ำฝนวัดได้ ๑,๔๖๐.๙ มิลลิเมตร อุณหภูมิสูงสุด ๓๘ องศาเซลเซียสในเดือนมีนาคม เมษายน และพฤษภาคม อุณหภูมิต่ำสุด ๑๑.๐ องศาเซลเซียสในเดือนธันวาคม

๕) ลักษณะดิน

จังหวัดยโสธร ทรัพยากรดินพื้นที่ส่วนใหญ่มีเนื้อดินเป็นดินร่วนปนทราย และดินทรายปนร่วนหรือดินทราย ซึ่งแบ่งได้ ๒ ประเภท คือ ทรัพยากรดินในพื้นที่ตอนมีเนื้อที่รวม ๑,๔๑๙,๓๑๘ ไร่ คิดเป็นร้อยละ ๕๔.๙๐ ของพื้นที่จังหวัดยโสธร มีเนื้อดินเป็นดินร่วนปนทราย ดินทรายปนร่วน และดินทราย ส่วนทรัพยากรดินในพื้นที่ลุ่ม มีเนื้อที่รวม ๕๓๓,๘๖๙ ไร่ คิดเป็นร้อยละ ๑๕.๔๘ ของพื้นที่จังหวัดยโสธร มีเนื้อดินเป็นดินเหนียว ดินร่วนเหนียว และดินร่วนปนทราย พื้นที่ป่าไม่มีเนื้อที่ ๒๔๖,๗๒๔ ไร่ คิดเป็นร้อยละ ๙.๔๘ ของพื้นที่จังหวัดยโสธร และพื้นที่อื่นๆ มีเนื้อที่ ๔๐๑,๑๒๙ ไร่ คิดเป็นร้อยละ ๒๐.๑๔ ของพื้นที่จังหวัดยโสธร

ตารางที่ ๑ ทรัพยากรดินจังหวัดยโสธร

| ประเภทเนื้อดิน                                     | กลุ่มชุดดิน | ตัวอย่างชื่อชุดดิน             | พื้นที่          | คิดเป็น %     |
|--|-------------|--------------------------------|------------------|---------------|
| <b>พื้นที่ตอน</b>                                  |             |                                | ๑,๔๑๙,๓๑๘        | ๕๔.๙๐         |
| - ดินร่วนปนทราย (ทรายจัด)                          | ๔๐          | ชุดดินจักราช                   | ๕๑๐,๐๖๔          | ๑๙.๖๑         |
| - ดินร่วนปนทราย ส่วนดินล่างเป็นดินร่วนเหนียวปนทราย | ๓๕          | ชุดดินวาริน                    | ๒๐๙,๕๗๓          | ๘.๐๕          |
| - ดินทรายปนร่วน                                    | ๓๗          | ชุดดินนาคู                     | ๓๐๙,๖๘๑          | ๑๑.๙๐         |
| - ดินทราย  | ๔๑,๔๔       | ชุดดินมหาสารคามและชุดดินน้ำพอง | ๓๙๙,๐๐๐          | ๑๕.๓๔         |
| <b>พื้นที่ลุ่ม</b>                                 |             |                                | ๕๓๓,๘๖๙          | ๑๕.๔๘         |
| - ดินเหนียว  | ๗           | ชุดดินธวัชบุรี                 | ๑๕๖,๘๔๓          | ๖.๐๓          |
| - ดินร่วนปนทราย                                    | ๑๗          | ชุดดินร้อยเอ็ด                 | ๑๓๐,๓๐๒          | ๕.๐๑          |
| - ดินร่วนเหนียว                                    | ๑๕          | ชุดดินทลุ่มสัก                 | ๑๑๕,๘๘๖          | ๔.๔๔          |
| <b>พื้นที่ป่าไม้</b>                               |             |                                | ๒๔๖,๗๒๔          | ๙.๔๘          |
| <b>พื้นที่อื่นๆ</b>                                |             |                                | ๔๐๑,๑๒๙          | ๒๐.๑๔         |
|  |             |                                | <b>๒,๖๐๑,๐๔๐</b> | <b>๑๐๐.๐๐</b> |

ที่มา : สถานีพัฒนาที่ดินยโสธร

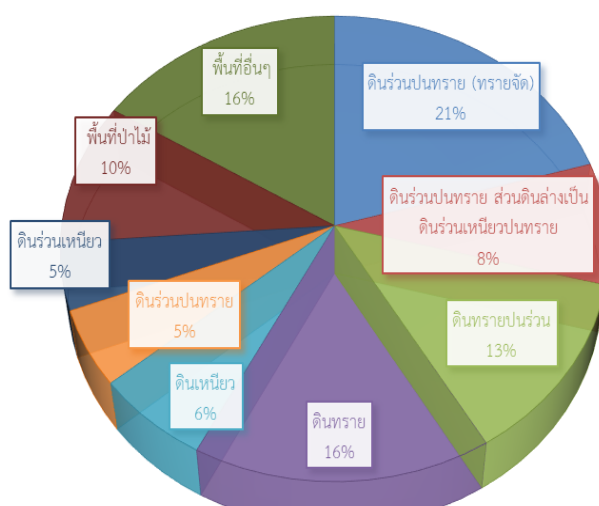

จังหวัดยโสธรมี ๓ ฤดู คือ ฤดูร้อน ฤดูฝน และฤดูหนาว ความชื้นสัมพัทธ์ เฉลี่ยเท่ากับ ๗๑.๑% อุณหภูมิสูงสุด ๔๓ องศาเซลเซียส อุณหภูมิต่ำสุด ๑๑ องศาเซลเซียส ปริมาณน้ำฝนเฉลี่ยในรอบ ๕ ปี (๒๕๕๒ - ๒๕๕๖) เฉลี่ย ๑,๖๐๐ มม. ต่อปี

## ๒) ปริมาณน้ำฝน (ข้อมูล ๑๐ ปี)

ตารางที่ ๒ ปริมาณน้ำฝน ปี ๒๕๕๒-๒๕๖๒

| ปี (พ.ศ.) | ปริมาณน้ำฝน(มม.) |
|-----------|------------------|
| ๒๕๕๓      | -                |
| ๒๕๕๔      | ๑,๔๒๓.๙          |
| ๒๕๕๕      | ๑,๑๖๐.๐          |
| ๒๕๕๖      | ๑,๒๒๐.๔          |
| ๒๕๕๗      | ๑,๓๓๔.๒          |
| ๒๕๕๘      | ๑,๐๐๕.๓          |
| ๒๕๕๙      | ๑,๑๒๖.๐          |
| ๒๕๖๐      | ๑,๔๖๐.๙          |
| ๒๕๖๑      | ๑,๒๒๑.๗          |
| ๒๕๖๒      | ๑,๓๐๕.๘          |

ที่มา : กรมอุตุนิยมวิทยา

## ๓) อุณหภูมิและความชื้นสัมพัทธ์ (ข้อมูล ๑๐ ปี)

ตารางที่ ๓ อุณหภูมิและความชื้นสัมพัทธ์สูงสุด - ต่ำสุด ปี ๒๕๕๓-๒๕๖๒

| ปี   | อุณหภูมิ (°C) |        |              |
|------|---------------|--------|--------------|
|      | สูงสุด        | ต่ำสุด | เฉลี่ยทั้งปี |
| ๒๕๕๓ | ๔๕.๔          | ๒๒.๖   | ๓๓.๓         |
| ๒๕๕๔ | ๓๗.๓          | ๒๖.๕   | ๓๒.๔         |
| ๒๕๕๕ | ๓๖.๖          | ๓๐.๔   | ๓๓.๗         |
| ๒๕๕๖ | ๓๗.๙          | ๒๕.๓   | ๓๓.๕         |
| ๒๕๕๗ | ๓๘.๐          | ๒๙.๑   | ๓๔.๐         |
| ๒๕๕๘ | ๓๙.๑          | ๓๐.๒   | ๓๔.๒         |
| ๒๕๕๙ | ๔๐.๓          | ๓๐.๑   | ๓๓.๗         |
| ๒๕๖๐ | ๓๗.๑          | ๒๘.๒   | ๓๒.๖         |
| ๒๕๖๑ | ๓๕.๕          | ๒๙.๗   | ๓๒.๗         |
| ๒๕๖๒ | ๓๙.๑          | ๒๘.๐   | ๓๓.๗         |

### ๑.๑.๓ แหล่งน้ำธรรมชาติ

๑) แหล่งน้ำธรรมชาติ ในพื้นที่จังหวัดยโสธรมีแหล่งน้ำธรรมชาติ ได้แก่ แม่น้ำชีไหลผ่านพื้นที่ตอนใต้ของจังหวัดบริเวณอำเภอเมืองยโสธร อำเภอกำแพงแก้ว อำเภอมหาชนะชัย และอำเภอก้อวัง (ยาว ๑๑๐ กิโลเมตร) ไหลไปบรรจบกับแม่น้ำมูลที่จังหวัดอุบลราชธานี นอกจากนี้ ยังมีลำห้วยสำคัญ ๆ ไหลผ่านพื้นที่ตอนเหนือและตอนกลางของจังหวัด เช่น ห้วยสะแบก ห้วยลิงโจน ลำห้วยโพธิ์ ลำเซบาย ลำน้ำ

ยัง ลำน้ำทวน และแหล่งน้ำอื่น ๆ เช่น หนอง บึง มีอยู่ทั่วไป ซึ่งหลายแห่งมีสภาพตื้นเขิน เก็บกักน้ำได้ ปริมาณน้อย เป็นปัญหาค่อนข้างมาก

#### ตารางที่ ๔ แสดงกลุ่มน้ำหลัก และกลุ่มน้ำย่อยในจังหวัดยโสธร

| ที่ | กลุ่มน้ำย่อย | กลุ่มน้ำหลัก | พื้นที่รับน้ำ<br>(ตร.กม.) | ปริมาณน้ำท่า<br>(ล้านลบ.ม.) | อำเภอในเขตกลุ่มน้ำ   | พื้นที่ในกลุ่มน้ำ<br>(ตร.กม.) |
|-----|--------------|--------------|---------------------------|-----------------------------|--|-------------------------------|
| ๑   | ลำห้วยทม     | โขง          | ๑๘๐.๐๐                    | ๖๖.๐๑                       | เลิงนกทา   | ๗๐.๘๙                         |
| ๒   | ลำน้ำยั้ง    | ชี           | ๔,๑๔๕.๐๐                  | ๒๒๘.๓๙                      | กุดชุม,ทรายมูล,เมือง                                       | ๓๙๘.๘๗                        |
| ๓   | ลำทวน        | ชี           | ๔๕๐.๐๐                    | ๒๑๕.๘๖                      | ทรายมูล,เมือง  | ๔๕๐.๐๐                        |
| ๔   | ลำน้ำชี      | ชี           | ๑,๒๖๐.๐๐                  | ๑,๐๘๗.๒๓                    | เมือง,คำเขื่อนแก้ว,<br>มหาชนะชัย,ค้อวัง                    | ๙๒๖.๐๐                        |
| ๕   | ลำเซบาย      | มูล          | ๓,๐๕๐.๐๐                  | ๑,๒๐๐.๙๒                    | เลิงนกทา,ไทยเจริญ,<br>ป่าดิว,คำเขื่อนแก้ว                  | ๑,๓๐๒.๗๗                      |
| ๖   | ห้วยโพง      | เซบาย/มูล    | ๙๓๙.๐๐                    | ๙๔๙.๖๐                      | เลิงนกทา,ไทยเจริญ,<br>กุดชุม,เมือง,ป่าดิว,<br>คำเขื่อนแก้ว | ๙๓๙.๐๐                        |
| ๗   | ห้วยน้ำเค็ม  | เสียว/มูล    | ๗๐.๙๑                     | ๖๘.๐๒                       | มหาชนะชัย  | ๗๓.๙๑                         |
|     | รวม          |              | ๑๐,๐๙๔.๙๑                 | ๓,๘๑๖.๐๓                    |  | ๔,๑๖๑.๔๔                      |

ที่มา : สำนักงานทรัพยากรธรรมชาติและสิ่งแวดล้อมจังหวัดยโสธร

#### ๒) แหล่งน้ำใต้ดิน จังหวัดยโสธรมีบ่อบาดาล รวมทั้งสิ้น ๒,๒๙๘ บ่อ แยกดังนี้

๓.๑) บ่อบาดาลขุดเจาะโดยหน่วยงานราชการ รวม ๒,๐๗๓ บ่อ ใช้งานได้ ๑,๔๘๔ บ่อ  
ชำรุด ๕๘๙ บ่อ และประชาชนมีความต้องการขุดเจาะบ่อเพิ่ม ๕๖๘ บ่อ

๓.๒) บ่อบาดาลการประกอบกิจการน้ำบาดาลจังหวัดยโสธร เป็นบ่อบาดาลที่  
ผู้ประกอบการ/เอกชน/องค์กรปกครองส่วนท้องถิ่นขุดเจาะเอง โดยขออนุญาตกับทางราชการ มีจำนวน ๒๖๖  
บ่อ แยกเป็น (๑) บ่อบาดาลใช้ในการอุปโภค-บริโภค ๘๘ บ่อ (๒) บ่อบาดาลใช้เพื่อการเกษตร ๙๘ บ่อ (๓) บ่อ  
บาดาลใช้เพื่อการธุรกิจ ๘๐ บ่อ

#### ตารางที่ ๖ แหล่งน้ำใต้ดินจังหวัดยโสธร

| ประเภท  | จำนวน<br>(บ่อ) | สถานภาพ   |         |       |       | หมายเหตุ |
|---|----------------|-----------|---------|-------|-------|----------|
|   |                | ใช้งานได้ |         | ชำรุด |       |          |
|   |                | บ่อ       | รื้อยละ | บ่อ   | รื้อย |          |
| ๑.บ่อบาดาลเจาะโดยหน่วยงานราชการ                   | ๑,๓๙๔          | ๑,๓๙๔     | ๑๐๐     | -     | -     |          |
| ๒.บ่อบาดาลการประกอบกิจการน้ำบาดาล<br>จังหวัดยโสธร | ๒๖๖            | ๒๖๖       | ๑๐๐     | -     | -     | -        |
| รวม   | ๑,๖๖๐          | ๑,๖๖๐     | ๑๐๐     | -     | -     |          |

ที่มา : สำนักงานทรัพยากรธรรมชาติและสิ่งแวดล้อมจังหวัดยโสธร



๔) แหล่งน้ำในไร่นานอกเขตชลประทาน ปีงบประมาณ ๒๕๕๒-๒๕๖๒  
ตาราง ๗ แหล่งน้ำในไร่นานอกเขตชลประทาน ปีงบประมาณ ๒๕๕๒-๒๕๖๒

| อำเภอ        | ปี   | ปี   | ปี   | ปี   | ปี   | ปี   | ปี    | ปี   | ปี    | ปี    | ปี    | รวมยอด |
|--------------|------|------|------|------|------|------|-------|------|-------|-------|-------|--------|
|              | ๒๕๕๒ | ๒๕๕๓ | ๒๕๕๔ | ๒๕๕๕ | ๒๕๕๖ | ๒๕๕๗ | ๒๕๕๘  | ๒๕๕๙ | ๒๕๖๐  | ๒๕๖๑  | ๒๕๖๒  |        |
|              | ๑๔๐  | ๑๓๐  | ๕    | ๑๕๐  | ๙๕   | ๗๖๐  | ๑,๔๒๖ | ๙๐๐  | ๑,๗๔๑ | ๒,๘๗๕ | ๑,๘๙๙ | ๑๐,๑๒๑ |
| เมืองยโสธร   | ๒๐   | ๑๘   | ๐    | ๒๐   | ๑๗   | ๘๗   | ๑๑๖   | ๓๐   | ๕๗    | ๑๖๔   | ๙๔    | ๖๒๓    |
| ป่าติ้ว      | ๒๐   | ๒๓   | ๐    | ๒๐   | ๐    | ๖๗   | ๑๙๓   | ๗๐   | ๑๓๙   | ๑๘๑   | ๙๔    | ๘๑๖    |
| กุดชุม       | ๒๐   | ๒๒   | ๐    | ๒๕   | ๑๕   | ๙๗   | ๒๙๙   | ๒๘๐  | ๖๙๓   | ๕๗๖   | ๔๑๘   | ๒๔๔๕   |
| ทรายมูล      | ๑๐   | ๑๐   | ๐    | ๑๐   | ๘    | ๕๘   | ๑๒๕   | ๗๐   | ๒๘๕   | ๒๖๖   | ๑๐๖   | ๙๔๘    |
| ไทยเจริญ     | ๑๐   | ๖    | ๐    | ๑๕   | ๐    | ๗๒   | ๙๑    | ๑๒๐  | ๑๗๗   | ๓๓๘   | ๒๕๖   | ๑๐๘๕   |
| เลิงนกทา     | ๒๐   | ๙    | ๐    | ๑๕   | ๑๐   | ๘๓   | ๒๕๓   | ๒๓๐  | ๓๐๘   | ๘๓๙   | ๕๕๙   | ๒๓๒๖   |
| คำเขื่อนแก้ว | ๑๕   | ๑๕   | ๐    | ๒๕   | ๒๕   | ๑๓๖  | ๑๗๕   | ๕๐   | ๕๓    | ๑๙๑   | ๑๓๓   | ๘๑๘    |
| มหาชนะชัย    | ๒๐   | ๑๗   | ๐    | ๑๐   | ๐    | ๑๒๐  | ๑๒๔   | ๔๕   | ๑๔    | ๓๕๔   | ๑๔๐   | ๗๕๔    |
| ค้อวัง       | ๕    | ๑๐   | ๕    | ๑๐   | ๒๐   | ๔๐   | ๕๐    | ๕    | ๑๕    | ๕๖    | ๙๐    | ๓๐๖    |

ที่มา : สถานีพัฒนาที่ดินยโสธร

๑.๑.๔ ทรัพยากรธรรมชาติที่สำคัญ

ตารางที่ ๘ ทรัพยากรธรรมชาติที่สำคัญ

| พื้นที่ป่า (ไร่) |            |            |            |            | การเปลี่ยนแปลง (+/-) |        |            |        |  |
|------------------|------------|------------|------------|------------|----------------------|--------|------------|--------|--|
| พ.ศ. ๒๕๕๖        | พ.ศ. ๒๕๕๗  | พ.ศ. ๒๕๕๘  | พ.ศ. ๒๕๕๙  | พ.ศ. ๒๕๖๐  | ๒๕๕๘-๒๕๕๙            | ร้อยละ | ๒๕๕๙-๒๕๖๐  | ร้อยละ |  |
| ๒๑๕,๓๐๓.๘๐       | ๒๕๐,๕๒๖.๙๗ | ๒๕๐,๓๓๙.๙๕ | ๒๔๖,๗๒๓.๘๕ | ๒๓๖,๑๐๔.๐๘ | -๓,๖๑๖.๑๐            | -๑.๔๔  | -๑๐,๖๑๙.๗๗ | -๔.๓   |  |

ที่มา : สำนักงานทรัพยากรธรรมชาติและสิ่งแวดล้อมจังหวัดยโสธร

จำแนกได้ดังนี้

๑) อยู่ในเขตปฏิรูปที่ดิน เนื้อที่ ๒๘,๑๙๖.๕๕ ไร่ หรือร้อยละ ๑๑.๙๔ ของพื้นที่ป่าไม้จังหวัดยโสธร ปี พ.ศ. ๒๕๖๐ ลดลงจากปี พ.ศ. ๒๕๕๙ เนื้อที่ ๓,๙๔๔.๐๘ ไร่ หรือร้อยละ ๓๗.๑๓ ของพื้นที่ป่าไม้ที่ลดลง

๒) อยู่ในเขตป่าสงวนแห่งชาติ เนื้อที่ ๖๖,๔๒๖.๐๕ ไร่ หรือร้อยละ ๒๘.๑๓ ของพื้นที่ป่าไม้จังหวัดยโสธร ปี พ.ศ. ๒๕๖๐ ลดลงจากปี พ.ศ. ๒๕๕๙ เนื้อที่ ๑,๕๑๒.๒๒ ไร่ หรือร้อยละ ๑๔.๒๔ ของพื้นที่ป่าไม้ที่ลดลง

๓) อยู่ในเขตที่มีหนังสือสำคัญสำหรับที่หลวง (นสล.) เนื้อที่ ๒๘,๙๕๔.๗๔ ไร่ หรือร้อยละ ๑๒.๒๖ ของพื้นที่ป่าไม้จังหวัดยโสธร ปี พ.ศ. ๒๕๖๐ ลดลงจากปี พ.ศ. ๒๕๕๙ เนื้อที่ ๔๔๘.๕๐ ไร่ หรือร้อยละ ๔.๒๒ ของพื้นที่ป่าไม้ที่ลดลง

๔) อยู่ในเขตที่ราชพัสดุ เนื้อที่ ๑,๙๖๘.๓๓ ไร่ หรือร้อยละ ๐.๘๓ ของพื้นที่ป่าไม้จังหวัดยโสธร ปี พ.ศ. ๒๕๖๐ เพิ่มขึ้นจากปี พ.ศ. ๒๕๕๙ เนื้อที่ ๓๗.๔๒ ไร่ หรือร้อยละ -๐.๓๕ ของพื้นที่ป่าไม้ที่ลดลง

๕) อยู่ในเขตพื้นที่อื่น ๆ เช่น ที่ดินมีกรรมสิทธิ์หรือสิทธิครอบครอง, ที่สาธารณประโยชน์ ที่ยังไม่มี นสล. เป็นต้น เนื้อที่ ๑๑๐,๕๕๕.๖๖ ไร่ หรือร้อยละ ๔๖.๘๓ ของพื้นที่ป่าไม้จังหวัดยโสธร ปี พ.ศ. ๒๕๖๐ ลดลงจากปี พ.ศ. ๒๕๕๙ เนื้อที่ ๔,๗๕๕.๓๐ ไร่ หรือร้อยละ ๔๔.๗๗ ของพื้นที่ป่าไม้ที่ลดลง ทั้งนี้ ปี พ.ศ. ๒๕๖๐ ในท้องที่จังหวัดยโสธร มีการปลูกป่า จำนวน ๑,๓๙๙,๖๘๖ ต้น หรือ ๗,๗๑๘ ไร่

## ๑.๒ ข้อมูลด้านการปกครองของจังหวัด

### ๑.๒.๑ การแบ่งเขตการปกครอง

#### ตารางที่ ๙ การแบ่งเขตการปกครองของจังหวัดยโสธร

| อำเภอ        | พื้นที่<br>(ตร.กม.) | ที่ว่าการอำเภอห่างจาก<br>ศาลากลางจังหวัด<br>(กม.) | จำนวน |          |                              |      |       |
|--------------|---------------------|---|-------|----------|------------------------------|------|-------|
|              |                     |   | ตำบล  | หมู่บ้าน | เทศบาล<br>นคร/เมือง/<br>ตำบล | อบต. | ชุมชน |
| เมืองยโสธร   | ๕๗๘.๒๒๐             | -   | ๑๗    | ๑๙๐      | ๖                            | ๑๒   | ๒๓    |
| เลิงนกทา     | ๙๔๒.๘๐๐             | ๖๙  | ๑๐    | ๑๔๕      | ๙                            | ๓    | ๑๓    |
| คำเขื่อนแก้ว | ๖๓๘.๔๐๐             | ๒๓  | ๑๓    | ๑๑๕      | ๒                            | ๑๒   | ๕     |
| มหาชนะชัย    | ๔๕๕.๒๖๘             | ๔๑  | ๑๐    | ๑๐๓      | ๑                            | ๑๐   | ๕     |
| กุดชุม       | ๕๔๔.๐๐๐             | ๓๗  | ๙     | ๑๒๘      | ๑                            | ๙    | ๗     |
| ป่าดิว       | ๓๐๘.๐๐๐             | ๒๗  | ๕     | ๕๗       | ๑                            | ๕    | ๖     |
| ค้อวัง       | ๑๕๐.๐๐๐             | ๗๐  | ๔     | ๔๕       | ๑                            | ๔    | -     |
| ทรายมูล      | ๒๗๒.๗๗๖             | ๑๗  | ๕     | ๕๔       | ๒                            | ๔    | ๘     |
| ไทยเจริญ     | ๒๗๒.๒๐๐             | ๕๒  | ๕     | ๔๘       | ๑                            | ๔    | -     |

ที่มา : ที่ทำการปกครองจังหวัดและท้องถิ่นจังหวัดยโสธร

### ๑.๒.๒ ข้อมูลประชากร

การจัดเก็บข้อมูลความจำเป็นพื้นฐาน (จปฐ.) ๒๕๖๒ ซึ่งได้กำหนดการสำรวจคุณภาพชีวิตของคนยโสธรทั้งในเขตชนบท (เขต อบต. และเขตเทศบาลตำบลที่ยกฐานะมาจาก อบต.) และเขตเมือง (เทศบาลเมือง และเทศบาลตำบลที่ยกฐานะมาจากสุขาภิบาล) โดยจัดเก็บข้อมูลรอบปีที่ผ่านมา (ปี ๒๕๖๑) ของครัวเรือนที่มีผู้อยู่อาศัยอยู่จริงในพื้นที่เกิน ๖ เดือน ทั้งที่มีเลขที่บ้านและไม่มีเลขที่บ้านใน ๙ อำเภอ ๗๘ ตำบล ๘๘ อบต. และ ๘๘๕ หมู่บ้าน ๖๖ ชุมชน จำนวน ๑๓๓,๓๔๗ ครัวเรือน มีประชากรที่อาศัยอยู่จริงจำนวน ๓๙๙,๙๕๙ คน แยกเป็น เพศชาย ๑๙๗,๔๕๕ คน เพศหญิง ๒๐๒,๕๐๔ คน

#### ตารางที่ ๑๐ จำนวนประชากรของจังหวัดยโสธร ปี ๒๕๖๒ แยกรายอำเภอ

| ที่ | อำเภอ        | จำนวนประชากร |        |        | จำนวน<br>ครัวเรือน | คิดเป็นร้อยละ |
|-----|--------------|--------------|--------|--------|--------------------|---------------|
|     |              | ชาย          | หญิง   | รวม    |                    |               |
| ๑   | เมืองยโสธร   | ๔๙,๒๘๙       | ๕๐,๓๔๔ | ๙๙,๖๓๓ | ๒๙,๖๑๒             | ๒๔.๙๑         |
| ๒   | ทรายมูล      | ๑๑,๘๘๐       | ๑๒,๒๙๐ | ๒๔,๑๗๐ | ๗,๔๖๐              | ๖.๐๔          |
| ๓   | กุดชุม       | ๒๖,๖๙๙       | ๒๖,๓๖๙ | ๕๓,๐๖๘ | ๑๖,๙๘๒             | ๑๓.๒๗         |
| ๔   | คำเขื่อนแก้ว | ๒๒,๘๗๔       | ๒๔,๐๓๘ | ๔๖,๙๑๒ | ๑๖,๒๕๙             | ๑๑.๗๓         |
| ๕   | ป่าดิว       | ๑๒,๓๑๔       | ๑๒,๙๑๕ | ๒๕,๒๒๙ | ๖,๔๙๒              | ๖.๓๑          |
| ๖   | มหาชนะชัย    | ๑๙,๘๓๔       | ๒๐,๕๘๙ | ๔๐,๔๒๓ | ๑๐,๕๑๙             | ๑๐.๑๑         |

|     |          |         |         |         |         |        |
|-----|----------|---------|---------|---------|---------|--------|
| ๗   | คั้ววัง  | ๘,๐๗๓   | ๘๗๑๗    | ๑๖,๗๙๐  | ๔,๗๕๒   | ๔.๒๐   |
| ๘   | เลิงนกทา | ๓๕,๕๑๕  | ๓๖๒๕๗   | ๗๑,๗๗๒  | ๑๘,๒๑๖  | ๑๗.๙๔  |
| ๙   | ไทยเจริญ | ๑๐,๙๗๗  | ๑๐๙๘๕   | ๒๑,๙๖๒  | ๕,๓๓๓   | ๕.๔๙   |
| รวม |          | ๑๙๗,๔๕๕ | ๒๐๒,๕๐๔ | ๓๙๙,๙๕๙ | ๑๐๐,๓๕๒ | ๑๐๐.๐๐ |

ที่มา : สำนักงานพัฒนาชุมชนจังหวัดยโสธร

### ๑.๓ ข้อมูลด้านสังคมและวัฒนธรรม

#### ๑.๓.๑ การศึกษา

การศึกษา ในปีการศึกษา ๒๕๖๑ จังหวัดยโสธร มีสถาบันการศึกษาทั้งหมด ๔๔๑ แห่ง แยกตามสังกัดการศึกษา ดังนี้

| ที่ | โรงเรียนในสังกัด  | จำนวน (แห่ง) |
|-----|---|--------------|
| ๑   | โรงเรียนสังกัดสำนักงานคณะกรรมการการศึกษาขั้นพื้นฐาน                     | ๔๐๘          |
| ๒   | โรงเรียนสังกัดสำนักงานคณะกรรมการส่งเสริมการศึกษาเอกชน                   | ๒๐           |
| ๓   | โรงเรียนสังกัดกรมส่งเสริมการปกครองส่วนท้องถิ่น                          | ๘            |
| ๔   | โรงเรียนสังกัดอื่นๆ (โรงเรียนตำรวจตระเวนชายแดน โรงเรียนพระปริยัติธรรม ) | ๕            |
| รวม |   | ๔๔๑          |

ที่มา : สำนักงานสถิติจังหวัดยโสธร

#### ๑.๓.๒ การสาธารณสุข

การสาธารณสุข ในปีงบประมาณ ๒๕๖๑ จังหวัดยโสธร มีโรงพยาบาล ๑๑ แห่ง (รัฐบาล ๙ แห่ง เอกชน ๒ แห่ง) โรงพยาบาลส่งเสริมสุขภาพตำบล ๑๑๒ แห่ง คลินิกทุกประเภท ๑๓๔ แห่ง

| ที่ | ประเภทของโรงพยาบาล          | จำนวน (แห่ง) |
|-----|-----------------------------|--------------|
| ๑   | โรงพยาบาลรัฐบาล             | ๙            |
| ๒   | โรงพยาบาลเอกชน              | ๒            |
| ๓   | โรงพยาบาลส่งเสริมสุขภาพตำบล | ๑๑๒          |
| ๔   | คลินิกทุกประเภท             | ๑๓๔          |
| รวม |                             | ๒๕๗          |

ที่มา : สำนักงานสถิติจังหวัดยโสธร

### ๑.๔ ข้อมูลโครงสร้างพื้นฐานและสาธารณูปโภค

#### ๑.๔.๑ การคมนาคมขนส่ง

การเดินทางมายังจังหวัดยโสธร มีถนนสายสำคัญ ได้แก่ ทางหลวงแผ่นดินหมายเลข ๒๓, ๒๐๒ และทางหลวงจังหวัดหมายเลข ๒๐๘๓, ๒๑๖๙, ๒๐๔๓ โดยเส้นทางการเดินทางมี ๒ เส้นทาง คือ **สายเก่า**: กรุงเทพฯ-สระบุรี-นครราชสีมา-บ้านไผ่-มหาสารคาม-ร้อยเอ็ด-ยโสธร และ**สายใหม่**: กรุงเทพฯ-สระบุรี-นครราชสีมา-ประทาย-พยัคฆ์ภูมิ-เกษตรวิสัย-สุวรรณภูมิ-ยโสธรโดยสามารถเดินทางได้ดังนี้

๑) **รถยนต์** : ใช้ทางหลวงหมายเลข ๑ (ถนนพหลโยธิน) ถึงจังหวัดสระบุรีจึงเลี้ยวขวาเข้าทางหลวงหมายเลข ๒ (ถนนมิตรภาพ) ผ่านจังหวัดนครราชสีมาไปทางอำเภอนิคมพัฒนา ผ่านอำเภอนองสองห้องและอำเภอบ้านไผ่ จังหวัดขอนแก่น แล้วจึงแยกเข้าทางหลวงหมายเลข ๒๓ ผ่านอำเภอบรบือ จังหวัด

มหาสารคาม และจังหวัดร้อยเอ็ด อำเภอธวัชบุรี อำเภอเสลภูมิ แล้วจึงถึงจังหวัดยโสธร รวมระยะทาง ๕๓๑ กิโลเมตร ใช้เวลาเดินทางประมาณ ๗-๘ ชั่วโมง

**๒) สถานีขนส่งผู้โดยสารจังหวัดยโสธร** มี ๑ แห่ง มีรถโดยสารประจำทางเข้าใช้สถานี จำนวน ๒๒ เส้นทาง เฉลี่ยวันละ ๒๐๐ เที่ยว มีผู้โดยสาร เฉลี่ยวันละประมาณ ๗๐๐-๑,๐๐๐ คน (ข้อมูล ณ ๑ กันยายน ๒๕๖๑) มีเส้นทางการขนส่งประจำทางด้วยรถโดยสาร ดังนี้

๒.๑) เส้นทางภายในเขตเมืองและเส้นทางต่อเนื่อง จำนวน ๑ เส้นทาง คือ บ้านตาดทอง- บ้านปาก

๒.๒) เส้นทางเริ่มต้นจากกรุงเทพฯ ไปยังส่วนภูมิภาค จำนวน ๓ เส้นทาง

๒.๓) เส้นทางระหว่างจังหวัดหรือคาบเกี่ยวระหว่างเขตจังหวัดในส่วนภูมิภาค จำนวน ๑๕ เส้นทาง

๒.๔) เส้นทางในเขตจังหวัด ซึ่งอาจจะประกอบด้วยเส้นทางสายหลักสายเดียว หรือ เส้นทางสายหลักและเส้นทางสายย่อยซึ่งแยกออกจากเส้นทางสายหลักไปยังอำเภอ หมู่บ้าน หรือเขตชุมชน จำนวน ๗ เส้นทาง นอกจากนี้ มีวินจักรยานยนต์รับจ้างในเขตอำเภอเมืองยโสธร จำนวน ๑๐ วิน

**๓) ทางรถไฟและเครื่องบิน :** จะต้องลงที่จังหวัดอุบลราชธานี แล้วต่อรถยนต์มาที่จังหวัดยโสธรอีกประมาณ ๙๙ กิโลเมตรและในอนาคตระยะต่อไป จังหวัดยโสธรจะมีทางรถไฟผ่านพื้นที่อำเภอ เลิงนกทา และการพัฒนาและผลักดันให้สนามบินเลิงนกทาเป็นสนามบินพาณิชย์

**๒) ถนน** จังหวัดยโสธร มีถนนสายหลักที่เชื่อมไปสู่จังหวัด อำเภอ แหล่งท่องเที่ยว และแหล่งขนส่งสินค้าทั้งในจังหวัดและจังหวัดใกล้เคียง โดยมีถนนที่อยู่ในความรับผิดชอบของหน่วยงานต่าง ๆ ดังนี้

**๒.๑) แขวงทางหลวงยโสธร** มีถนนที่อยู่ในความรับผิดชอบในพื้นที่จังหวัดยโสธร เป็นทางหลวงแผ่นดิน ๖ สายทาง ได้แก่

๒.๑.๑) ทางหลวงหมายเลข ๒๓ ตอน เสลภูมิ - ยโสธร ระหว่าง กม.๑๕๓ + ๖๕๒ - กม.๑๗๕ + ๕๒๗, ตอน ยโสธร - บ้านยอระหว่าง กม.๑๗๕ + ๕๒๗ - กม.๑๗๕ + ๘๕๒ , กม.๑๗๙ + ๘๔๕ - กม.๑๙๐ + ๕๖๒, ตอน ยโสธร - บ้านสวน ระหว่าง กม.๑๙๐ + ๕๖๒ - กม.๒๒๐+๑๘๒ เป็นเส้นทางเชื่อมต่อจากจังหวัดร้อยเอ็ด ไปยังจังหวัดยโสธร, จังหวัดอุบลราชธานี

๒.๑.๒) ทางหลวงหมายเลข ๒๐๒ ตอน ยโสธร - สะพานคลองลำเซ ระหว่าง กม.๒๖๖ + ๔๑๒ - กม.๒๙๘ + ๕๖๐ เป็นเส้นทางเชื่อมต่อจากจังหวัดยโสธร, ไปยังจังหวัดอำนาจเจริญ

๒.๑.๓) ทางหลวงหมายเลข ๒๐๘๓ ตอน สะเดา - คำเขื่อนแก้ว ระหว่าง กม.๓๓ + ๖๙๙ - กม.๖๐ + ๖๗๓ เป็นเส้นทางเชื่อมต่อจากจังหวัดยโสธร ไปยังจังหวัดศรีสะเกษ

๒.๑.๔) ทางหลวงหมายเลข ๒๐๔๓ ตอน ยางแอม-มหาชนะชัย ระหว่าง กม.๗๕+ ๐๙๐ - กม.๘๘ + ๑๓๙เป็นเส้นทางเชื่อมต่อจากจังหวัดยโสธร ไปยังจังหวัดศรีสะเกษ

๒.๑.๕) ทางหลวงหมายเลข ๒๑๖๙ ตอน ยโสธร-กุดชุม ระหว่าง กม.๒ + ๒๓๔ - กม.๓๗ + ๒๔๑ เป็นเส้นทางเชื่อมต่อจากจังหวัดยโสธร ไปยังจังหวัดมุกดาหาร

๒.๑.๖) ทางหลวงหมายเลข ๒๓๕๑ ตอน พลไวก - เข้โพนเมือง ระหว่าง กม.๐+๐๐๐ - กม.๓๕ + ๒๐๐ เป็นเส้นทางเชื่อมต่อจากจังหวัดยโสธร ไปยังจังหวัดศรีสะเกษ

**๒.๒) แขวงทางหลวงชนบทยโสธร** มีถนนที่อยู่ในความรับผิดชอบในพื้นที่จังหวัดยโสธร จำนวน ๓๒ สายทาง ระยะทาง ๖๑๐.๐๒๓ กิโลเมตร ในปี พ.ศ. ๒๕๕๙ มีการจัดตั้งหมวดบำรุงทางหลวงชนบทเลิงนกทา ตั้งอยู่ที่ตำบลสร้างมิ่ง อำเภอเลิงนกทา เพื่อให้สามารถดูแลบำรุงรักษาโครงข่ายทางหลวงชนบทให้ครอบคลุมทั่วถึง โดยแบ่งเขตพื้นที่รับผิดชอบ ดังนี้

**๒.๒.๑) แนวทางหลวงชนบทยโสธร** รับผิดชอบในเขตพื้นที่ ๗ อำเภอ ได้แก่ อำเภอเมืองยโสธร อำเภอค้อวัง อำเภอคำเขื่อนแก้ว อำเภอมหาชนะชัย อำเภอป่าดิว อำเภอทรายมูล อำเภอกุดชุม มีจำนวนสายทาง ๒๑ สายทาง รวมระยะทางทั้งสิ้น ๓๖๕.๘๕๓ กิโลเมตร ผิวจราจรลาดยาง ๓๕๒.๑๕๖ กิโลเมตร ผิวจราจรคอนกรีต ๑๓.๖๙๗ กิโลเมตร สะพานในสายทาง จำนวน ๖๐ แห่ง รวมความยาวสะพาน ๒,๑๔๙ เมตร

**๒.๒.๒) หมวดบำรุงทางหลวงชนบทเลิงนกทา** รับผิดชอบในเขตพื้นที่ ๔ อำเภอ ได้แก่ อำเภอป่าดิว อำเภอกุดชุม อำเภอไทยเจริญ อำเภอเลิงนกทา มีจำนวนสายทาง ๑๑ สายทาง รวมระยะทางทั้งสิ้น ๒๔๔.๑๗๐ กิโลเมตร ผิวจราจรลาดยาง ๒๓๗.๘๐๒ กิโลเมตร ผิวจราจรคอนกรีต ๖.๓๖๘ กิโลเมตร

**๒.๓) อำเภอและองค์กรปกครองส่วนท้องถิ่น** ซึ่งจะรับผิดชอบพัฒนาถนนหนทางเชื่อมโยงระดับอำเภอ ตำบล หมู่บ้าน อย่างไรก็ตาม ในหลายเส้นทางชาวบ้านยังคงมีความต้องการได้รับการพัฒนาด้านถนนให้สามารถสัญจรไปมาสะดวกปลอดภัยและขนส่งผลผลิตทางการเกษตร รวมทั้งเส้นทางไปสู่แหล่งท่องเที่ยวชุมชน

#### ๑.๔.๒ ไฟฟ้า

จังหวัดยโสธรมี ๘๘๕ หมู่บ้าน โดยการไฟฟ้าส่วนภูมิภาคจังหวัดยโสธร ซึ่งมีหน้าที่จัดหาพลังงานไฟฟ้าเพื่อให้บริการแก่ประชาชน มีสถานีจ่ายไฟฟ้า ที่สามารถจ่ายไฟได้ ๑๐๐ MVA จำนวน ๑ แห่ง โหลดการใช้ไฟฟ้าที่จ่ายกระแสไฟฟ้าให้กับประชาชนในปัจจุบัน ๔๔ เมกกะวัตต์ คิดเป็นร้อยละ ๔๐ เพียงพอต่อความต้องการของประชาชนที่ใช้ไฟฟ้าในปัจจุบัน มีการให้บริการรับคำร้องขอใช้ไฟฟ้า ขยายเขตระบบจำหน่ายไฟฟ้า บริการแก่กระแสไฟฟ้าขัดข้อง

การไฟฟ้าส่วนภูมิภาคจังหวัดยโสธร มีสำนักงานสาขา และสาขาย่อย ให้บริการแก่ประชาชนในพื้นที่จังหวัดยโสธร ดังต่อไปนี้

- ๑) การไฟฟ้าส่วนภูมิภาคสาขาอำเภอมหาชนะชัย
- ๒) การไฟฟ้าส่วนภูมิภาคสาขาเลิงนกทา (สังกัดการไฟฟ้าส่วนภูมิภาคจังหวัดอำนาจเจริญ)
- ๓) การไฟฟ้าส่วนภูมิภาคสาขาย่อยอำเภอคำเขื่อนแก้ว
- ๔) การไฟฟ้าส่วนภูมิภาคสาขาย่อยอำเภอกุดชุม
- ๕) การไฟฟ้าส่วนภูมิภาคสาขาย่อยอำเภอทรายมูล
- ๖) การไฟฟ้าส่วนภูมิภาคสาขาย่อยอำเภอป่าดิว
- ๘) การไฟฟ้าส่วนภูมิภาคสาขาย่อยอำเภอไทยเจริญ

สถานการณ์จ่ายกระแสไฟฟ้า สามารถขยายเขตระบบจำหน่ายได้ครบทุกหมู่บ้าน จำนวนผู้ขอใช้ไฟฟ้าในปัจจุบันมีจำนวน ๑๖๗,๖๓๐ ราย (ข้อมูล ณ กันยายน ๒๕๖๑) โดยปี ๒๕๖๐ คริวเรือนที่มีไฟฟ้าใช้ ๑๖๗,๐๗๓ คริวเรือน และคริวเรือนที่ไม่มีไฟฟ้าใช้ มีจำนวน ๖๖๓ คริวเรือน

#### ตารางที่ ๑๑ จำนวนคริวเรือนที่มีไฟฟ้าใช้และไม่มีไฟฟ้าใช้

| อำเภอ        | ปี ๒๕๕๖                   |                              | ปี ๒๕๕๗                   |                              | ปี ๒๕๕๘                   |                              | ปี ๒๕๕๙                   |                              | ปี ๒๕๖๐                   |                              |
|--------------|---------------------------|------------------------------|---------------------------|------------------------------|---------------------------|------------------------------|---------------------------|------------------------------|---------------------------|------------------------------|
|              | มีไฟฟ้าใช้<br>(คริวเรือน) | ไม่มีไฟฟ้าใช้<br>(คริวเรือน) | มีไฟฟ้าใช้<br>(คริวเรือน) | ไม่มีไฟฟ้าใช้<br>(คริวเรือน) | มีไฟฟ้าใช้<br>(คริวเรือน) | ไม่มีไฟฟ้าใช้<br>(คริวเรือน) | มีไฟฟ้าใช้<br>(คริวเรือน) | ไม่มีไฟฟ้าใช้<br>(คริวเรือน) | มีไฟฟ้าใช้<br>(คริวเรือน) | ไม่มีไฟฟ้าใช้<br>(คริวเรือน) |
| เมืองยโสธร   | ๔๐,๗๖๖                    | ๔๘๖                          | ๔๑,๙๐๖                    | ๓๓๕                          | ๔๓,๐๐๐                    | ๒๙๐                          | ๔๔,๑๒๑                    | ๒๑๐                          | ๔๕,๒๒๙                    | ๑๒๓                          |
| เลิงนกทา     | ๒๕,๕๐๘                    | ๒๙๘                          | ๒๖,๖๖๗                    | ๑๘๕                          | ๒๗,๘๕๔                    | ๑๔๔                          | ๒๙,๐๒๐                    | ๑๒๔                          | ๓๐,๑๕๗                    | ๘๙                           |
| คำเขื่อนแก้ว | ๑๗,๘๕๑                    | ๓๔๑                          | ๑๘,๓๑๘                    | ๓๒๒                          | ๑๘,๗๙๕                    | ๓๐๓                          | ๑๙,๓๑๕                    | ๒๔๑                          | ๑๙,๘๔๔                    | ๑๒๔                          |
| มหาชนะชัย    | ๑๓,๙๕๔                    | ๒๖๙                          | ๑๔,๒๖๙                    | ๒๖๘                          | ๑๔,๕๙๖                    | ๒๖๖                          | ๑๕,๐๓๔                    | ๑๕๓                          | ๑๕,๔๑๒                    | ๘๖                           |
| กุดชุม       | ๑๙,๓๔๘                    | ๑๖๕                          | ๑๙,๗๐๕                    | ๑๓๒                          | ๒๐,๐๒๔                    | ๑๑๙                          | ๒๐,๓๒๔                    | ๑๒๐                          | ๒๐,๖๔๕                    | ๘๔                           |

|               |         |       |         |       |         |       |         |       |         |     |
|---------------|---------|-------|---------|-------|---------|-------|---------|-------|---------|-----|
| ป่าดึกดำบรรพ์ | ๙,๕๘๙   | ๑๔๔   | ๙,๘๗๗   | ๑๓๒   | ๑๐,๑๖๒  | ๑๒๐   | ๑๐,๔๖๕  | ๘๗    | ๑๐,๗๓๐  | ๗๖  |
| ทรายมูล       | ๘,๐๗๗   | ๑๑๘   | ๘,๓๖๕   | ๙๘    | ๘,๖๓๘   | ๘๑    | ๘,๙๑๑   | ๖๙    | ๙,๑๗๙   | ๔๒  |
| ค้อวัง        | ๖,๔๒๑   | ๙๘    | ๖,๕๒๖   | ๗๖    | ๖,๖๒๖   | ๖๒    | ๖,๕๕๓   | ๕๔    | ๖,๗๐๔   | ๒๓  |
| ไทยเจริญ      | ๗,๘๖๒   | ๘๓    | ๘,๑๙๗   | ๖๙    | ๘,๕๒๐   | ๖๓    | ๘,๘๗๗   | ๒๓    | ๙,๑๗๓   | ๑๖  |
| รวม           | ๑๔๙,๓๗๖ | ๒,๐๐๒ | ๑๕๓,๘๓๐ | ๑,๖๑๗ | ๑๕๘,๒๑๕ | ๑,๔๔๘ | ๑๖๒,๖๒๐ | ๑,๐๘๑ | ๑๖๗,๐๗๓ | ๖๖๓ |

ที่มา : การไฟฟ้าส่วนภูมิภาคจังหวัดยโสธร

#### ๑.๔.๓ ข้อมูลด้านการกักกันของจังหวัด (โปรดทำเครื่องหมาย )

- มีด่าน  ศุลกากร ที่ตั้ง..... ประเภท.....(ด่านชายแดน ท่าเรือ ท่าอากาศยาน คนเดินเท้า อื่นๆ)
- ตรวจพืช ที่ตั้ง..... มีห้องปฏิบัติการตรวจเบื้องต้น  ไม่มี  มี ที่ตั้งสถานกักกันพืช  ไม่มี  มี
- ตรวจประมง ที่ตั้ง..... มีห้องปฏิบัติการตรวจเบื้องต้น  ไม่มี  มี ที่ตั้งสถานกักกันสัตว์น้ำ  ไม่มี  มี
- ปศุสัตว์ ที่ตั้ง ๒๐๖ หมู่ ๔ ตำบลคูทุ่ง อำเภอเมืองยโสธร จังหวัดยโสธร มีห้องปฏิบัติการตรวจเบื้องต้น
- ไม่มี  มี ที่ตั้งด่านกักกันสัตว์  ไม่มี  มี

#### ๑.๔.๔ ข้อมูลโครงสร้างพื้นฐานและสาธารณูปโภคอื่นๆที่เกี่ยวข้อง

๑) ประปา จังหวัดยโสธรมีสำนักงานประปาภูมิภาค จำนวน ๓ สาขา ๒ หน่วยบริการ ได้แก่ สำนักงาน กปภ. สาขายโสธร, สำนักงาน กปภ. สาขามหาชนะชัย, สำนักงาน กปภ. สาขาเลิงนกทา, หน่วยบริการป่าดึกดำบรรพ์(ในสังกัดสำนักงาน กปภ. สาขาอำนาจเจริญ) และหน่วยบริการค้อวัง บริการในเขตเทศบาล และบริเวณใกล้เคียงในชุมชน ๗ อำเภอ คือ อำเภอเมืองยโสธร อำเภอกุดชุม อำเภอเลิงนกทา อำเภอมหาชนะชัย อำเภอค้อวัง อำเภอคำเขื่อนแก้ว และอำเภอป่าดึกดำบรรพ์ ส่วนอำเภอที่เหลือเป็นประปาของเทศบาลตำบลหรือใช้ระบบป้อนน้ำบาดาลสำหรับในเขตชนบท จากการสำรวจข้อมูล กชช. ๒๐ ปี ๒๕๕๖ จำนวน ๘๘๕ หมู่บ้าน ใช้ระบบประปาหมู่บ้านหรือลักษณะประปาหมู่บ้านเพื่อเป็นน้ำใช้ จำนวน ๘๓๙ แห่ง และยังไม่มียระบบประปาหมู่บ้านหรือน้ำใช้เพียงพอทุกครัวเรือน จำนวน ๔๖ หมู่บ้าน ในจำนวนนี้อาจมีหลายแห่งไม่สามารถทำการก่อสร้างระบบประปาหมู่บ้านเพิ่มเติมได้อีกเพราะมีปัญหาปริมาณน้ำหรือไม่มีคุณภาพ จะต้องจัดหาแหล่งน้ำผิวดินมาเป็นน้ำดิบต่อไป

##### แหล่งน้ำดิบที่ใช้ในการผลิตประปา

- กปภ.สาขายโสธร กปภ.สาขามหาชนะชัย และหน่วยบริการค้อวัง ใช้แหล่งน้ำดิบจากแม่น้ำชี
- กปภ.สาขาเลิงนกทา ใช้แหล่งน้ำดิบหลักจากลำเซบาย แหล่งน้ำสำรองคือ อ่างเก็บน้ำห้วยลิงโจนและอ่างเก็บน้ำหนองแฝก

- หน่วยบริการป่าดึกดำบรรพ์ (กปภ.สาขาอำนาจเจริญ) ใช้แหล่งน้ำดิบจากลำเซบาย และสถานีผลิตน้ำหนองเรือ

พื้นที่ให้บริการ ได้แก่ อำเภอเมืองยโสธร , อำเภอเลิงนกทา , อำเภอกุดชุม, อำเภอมหาชนะชัย, อำเภอค้อวัง, อำเภอคำเขื่อนแก้ว และอำเภอป่าดึกดำบรรพ์

##### กำลังการผลิตและการให้บริการรวมทั้ง ๔ แห่ง

| ปี พ.ศ. | กำลังผลิตที่ใช้งาน (ลบ.ม./วัน) | จำนวนน้ำที่ผลิต (ลบ.ม.) | ปริมาณน้ำผลิตง่าย (ลบ.ม.) | ปริมาณน้ำที่จำหน่าย (ลบ.ม.) | จำนวนผู้ใช้น้ำประปา (ราย) |
|---------|--------------------------------|-------------------------|---------------------------|-----------------------------|---------------------------|
| ๒๕๕๗    | ๒๕,๒๐๗                         | ๗,๐๘๘,๐๓๕               | ๖,๒๓๔,๑๖๓                 | ๕,๖๑๖,๑๙๙                   | ๒๐,๒๖๙                    |
| ๒๕๕๘    | ๒๕,๒๙๙                         | ๕,๙๒๐,๓๓๔               | ๕,๔๓๑,๑๙๒                 | ๔,๗๙๒,๙๖๓                   | ๒๑,๐๑๕                    |
| ๒๕๕๙    | ๒๕,๒๙๙                         | ๗,๖๓๔,๘๑๒               | ๖,๖๘๘,๐๙๙                 | ๕,๒๔๖,๘๖๒                   | ๒๑,๙๖๑                    |

|      |        |           |           |           |        |
|------|--------|-----------|-----------|-----------|--------|
| ๒๕๖๐ | ๒๕,๒๙๙ | ๖,๘๙๕,๓๗๕ | ๖,๕๕๐,๙๐๕ | ๕,๓๒๙,๘๓๗ | ๒๓,๔๘๖ |
| ๒๕๖๑ | ๒๕,๒๙๙ | ๔,๑๖๔,๙๗๙ | ๓,๙๓๐,๒๐๖ | ๓,๒๖๕,๕๔๑ | ๒๓,๘๒๕ |

ที่มา : การประปาส่วนภูมิภาคสาขาโคราช

**๒) โทรศัพท์** บริษัท ทีโอที จำกัด (มหาชน) ซึ่งมีส่วนบริการลูกค้าจังหวัดโคราช ประกอบด้วย ศูนย์บริการลูกค้า 2 แห่ง ดังนี้

(๑) ศูนย์บริการลูกค้า ทีโอที สาขาโคราช ดูแลพื้นที่ อำเภอเมือง, อำเภอทรายมูล, อำเภอป่าติ้วอำเภอคำเขื่อนแก้ว, อำเภอมหาชนะชัย และ อำเภอค้อวัง

(๒) ศูนย์บริการลูกค้า ทีโอที สาขาเลิงนกทา ดูแลพื้นที่ อำเภอภูคุดชุม, อำเภอไทยเจริญ และ อำเภอเลิงนกทา

| ข้อมูลบริการ                             | ปี พ.ศ. |       |       |
|--|---------|-------|-------|
|  | ๒๕๕๙    | ๒๕๖๐  | ๒๕๖๑  |
| โทรศัพท์พื้นฐาน (Fixedline)<br>- บ้านพัก | ๕,๗๔๖   | ๕,๗๐๓ | ๕,๑๔๐ |
| อินเทอร์เน็ต<br>- บริการ FTTx            | ๑,๗๗๘   | ๕,๐๖๑ | ๗,๐๗๙ |
| - บริการ ADSL                            | ๓,๐๗๒   | ๑,๓๘๕ | ๓๕๙   |
| - บริการ Wi-Net                          | ๓๓๙     | ๑๐๙   | ๔๔    |

หมายเหตุ : ข้อมูลดังกล่าวเป็นจำนวนเลขหมายเปิดใช้ของผู้ใช้บริการในพื้นที่จังหวัดโคราช และในอนาคต บริการ ADSL , บริการ Wi-Net จะถูกทดแทนด้วยบริการ FTTx

**๓) อินเทอร์เน็ต** ข้อมูลจากเว็บไซต์ <http://benchmark.moi.go.th> จังหวัดโคราชมีสัดส่วนผู้ใช้งานอินเทอร์เน็ตต่อจำนวนประชากรอย่างต่อเนื่องตั้งแต่ปี ๒๕๕๘ อย่างไรก็ตามสัดส่วนผู้ใช้งานอินเทอร์เน็ตในปี ๒๕๖๐ ร้อยละ ๓๙.๓๙ ซึ่งยังต่ำกว่าค่าเฉลี่ยของประเทศ (ร้อยละ ๔๙.๖๙)

| ค่าสถิติ |         |         |                     | ค่าอันดับใน ๗๖ จังหวัด |         |         |                      |
|----------|---------|---------|---------------------|------------------------|---------|---------|----------------------|
| ปี ๒๕๕๘  | ปี ๒๕๕๙ | ปี ๒๕๖๐ | อัตราการเปลี่ยนแปลง | ปี ๒๕๕๘                | ปี ๒๕๕๙ | ปี ๒๕๖๐ | อันดับการเปลี่ยนแปลง |
| ๒๔.๒๓    | ๒๙.๖๓   | ๓๙.๓๙   | เพิ่ม               | ๗๒                     | ๗๒      | ๖๔      | ขึ้น ๘ อันดับ        |

ที่มา: สำนักงานสถิติจังหวัด

## ๑.๕ ข้อมูลด้านเศรษฐกิจของจังหวัด

### ๑.๕.๑ สภาพเศรษฐกิจโดยทั่วไป

อาชีพที่สำคัญของชาวจังหวัดโคราช คือการประกอบการเกษตรมีการทำนา เพาะปลูกพืชไร่นิตต่างๆ เช่น มันสำปะหลัง อ้อย โรงงาน แดงโม ข้าวโพด ถั่วลิสง ฯลฯ การปลูกไม้ผลไม้น้ำมัน เช่น ยางพารา มะม่วง กล้วยน้ำว่า ฯลฯ นอกจากนี้ยังมีอาชีพรับจ้าง ประกอบธุรกิจทาง การค้าการบริการและอุตสาหกรรมในครัวเรือน

### ๑.๕.๒ ผลิตภัณฑ์มวลรวมของจังหวัดโคราช (GPP) ๑๖ สาขา

สำนักงานคณะกรรมการพัฒนาการเศรษฐกิจและสังคมแห่งชาติ ประกาศข้อมูลผลิตภัณฑ์มวลรวมจังหวัด ฉบับปี พ.ศ. ๒๕๖๐ พบว่า จังหวัดโคราช ในปี ๒๕๖๐ โครงสร้างการผลิตตามมูลค่าผลิตภัณฑ์มวลรวมจังหวัด (GPP) จังหวัดโคราช จำนวน ๑๙ สาขา มีมูลค่า ๒๖,๐๓๙ ล้านบาท (ลดลง ๑๑ ล้านบาท

เมื่อเทียบกับปี ๒๕๕๙ ที่มีมูลค่าอยู่ที่ ๒๖,๐๕๐ ล้านบาท และเพิ่มขึ้น ๑,๑๓๘ ล้านบาท เมื่อเทียบกับปี ๒๕๕๘ ที่มีมูลค่าอยู่ที่ ๒๔,๙๑๒ ล้านบาท) โดยสาขาการผลิตภาคเกษตรมีมูลค่า ๖,๓๓๑ ล้านบาท คิดเป็นสัดส่วนร้อยละ ๒๔.๓๑ ของผลิตภัณฑ์มวลรวมจังหวัด และสาขาการผลิตนอกภาคเกษตรเท่ากับ ๑๙,๗๐๘ ล้านบาท คิดเป็นสัดส่วนร้อยละ ๗๕.๖๙ โดยสาขาการผลิตที่มีมูลค่าสูงสุด ๕ ลำดับแรก คือ

๑) สาขาเกษตรกรรม การป่าไม้ และการประมง จำนวน ๖,๓๓๑ ล้านบาท

๒) สาขาการศึกษา จำนวน ๔,๖๖๓ ล้านบาท

๓) สาขาการขนส่ง การขายปลีก การซ่อมแซมยานยนต์และจักรยานยนต์

จำนวน ๓,๒๒๗ ล้านบาท

๔) สาขาการเงินและการประกันภัย จำนวน ๒,๖๗๒ ล้านบาท

๕) ด้านการบริหารราชการและการป้องกันประเทศ รวมทั้งการประกันสังคมภาคบังคับ

จำนวน ๑,๓๘๒ ล้านบาท

ซึ่งมีสัดส่วนร้อยละ ๒๔.๓๑, ๑๗.๙๓, ๑๒.๓๙, ๑๐.๒๑ และ ๕.๓๑ ตามลำดับ ของผลิตภัณฑ์มวลรวมจังหวัดขณะที่มูลค่าผลิตภัณฑ์เฉลี่ยต่อหัว (Per Capita : GPP) มีจำนวน ๕๔,๑๘๓ ล้านบาท

**ตารางที่ ๑๒ แสดงผลิตภัณฑ์ของจังหวัด จำแนกตามสาขาการผลิต พ.ศ.๒๕๕๕-๒๕๖๐**

| สาขาการผลิต                                       | มูลค่า (ล้านบาท) |        |        |        |        |        |
|---|------------------|--------|--------|--------|--------|--------|
|   | ๒๕๕๕             | ๒๕๕๖   | ๒๕๕๗   | ๒๕๕๘   | ๒๕๕๙   | ๒๕๖๐   |
| ภาคเกษตร  | ๗,๐๘๗            | ๙,๒๒๘  | ๗,๕๒๗  | ๗,๒๐๐  | ๖,๘๗๐  | ๖,๓๓๑  |
| เกษตรกรรม การป่าไม้ และการประมง                   | ๗,๐๘๗            | ๙,๒๒๘  | ๗,๕๒๗  | ๗,๒๐๐  | ๖,๘๗๐  | ๖,๓๓๑  |
| ภาคนอกการเกษตร                                    | ๑๖,๙๑๖           | ๑๘,๑๖๑ | ๑๗,๔๑๘ | ๑๗,๗๐๔ | ๑๙,๑๗๙ | ๑๙,๗๐๘ |
| การทำเหมืองแร่และเหมืองหิน                        | ๑๐๑              | ๗๙     | ๗๗     | ๙๔     | ๑๓๖    | ๑๔๘    |
| การผลิตอุตสาหกรรม                                 | ๑,๖๙๒            | ๒,๑๙๐  | ๑,๕๔๒  | ๑,๖๖๙  | ๑,๙๐๖  | ๒,๒๙๕  |
| ไฟฟ้า ก๊าซ และระบบปรับอากาศ                       | ๒๘๗              | ๓๒๐    | ๓๔๗    | ๓๓๕    | ๓๕๐    | ๓๖๗    |
| การประปาและการจัดการของเสีย                       | ๕๒               | ๕๙     | ๖๒     | ๖๙     | ๗๒     | ๙๒     |
| การก่อสร้าง                                       | ๑,๒๔๑            | ๑,๓๕๕  | ๑,๓๙๑  | ๑,๑๔๗  | ๑,๒๙๑  | ๘๓๗    |
| การขายส่ง การขายปลีก การซ่อมยานยนต์และจักรยานยนต์ | ๒,๒๖๕            | ๒,๖๑๔  | ๒,๕๒๗  | ๒,๗๒๔  | ๓,๐๔๗  | ๓,๒๒๗  |
| การขนส่ง และสถานที่เก็บสินค้า                     | ๔๑๓              | ๔๖๙    | ๕๑๕    | ๕๑๑    | ๕๔๒    | ๖๐๒    |
| ที่พักแรมและบริการด้านอาหาร                       | ๕๙               | ๖๙     | ๖๗     | ๗๓     | ๘๒     | ๙๖     |
| ข้อมูลข่าวสารและการสื่อสาร                        | ๒๒๑              | ๒๑๕    | ๒๑๔    | ๒๒๓    | ๑๕๘    | ๒๒๙    |
| การเงินและการประกันภัย                            | ๑,๕๙๕            | ๑,๗๔๒  | ๒,๐๐๓  | ๒,๑๗๘  | ๒,๕๙๑  | ๒,๖๗๒  |
| กิจกรรมเกี่ยวกับอสังหาริมทรัพย์                   | ๑,๓๒๑            | ๑,๓๒๖  | ๑,๑๐๐  | ๑,๐๑๕  | ๑,๑๗๕  | ๑,๑๑๐  |
| กิจกรรมวิชาชีพ วิทยาศาสตร์และกิจกรรม              | ๑                | ๑      | ๑      | ๒      | ๒      | ๒      |
| กิจกรรมการบริหารและบริการสนับสนุน                 | ๓๕               | ๔๗     | ๖๒     | ๔๗     | ๕๕     | ๒๑     |
| การบริหารราชการ การป้องกันประเทศฯ                 | ๑,๖๘๘            | ๑,๓๗๘  | ๙๕๔    | ๑,๓๘๔  | ๑,๔๓๐  | ๑,๓๘๒  |
| การศึกษา  | ๔,๔๖๗            | ๔,๗๓๓  | ๔,๙๐๙  | ๔,๔๗๘  | ๔,๔๗๘  | ๔,๖๖๓  |
| กิจกรรมด้านสุขภาพและงานสังคม                      | ๑,๐๔๙            | ๑,๑๑๐  | ๑,๑๘๖  | ๑,๒๗๙  | ๑,๓๖๐  | ๑,๔๓๔  |
| ศิลปะ ความบันเทิงและนันทนาการ                     | ๔๔               | ๔๕     | ๔๕     | ๔๕     | ๕๖     | ๖๗     |
| กิจกรรมการบริการด้านอื่น ๆ                        | ๓๘๓              | ๔๐๘    | ๔๑๕    | ๔๓๒    | ๔๔๘    | ๔๖๔    |
| ผลิตภัณฑ์มวลรวมจังหวัด (Gross Provincial          | ๒๔,๐๐๔           | ๒๗,๓๘๙ | ๒๔,๙๔๕ | ๒๔,๙๐๔ | ๒๖,๐๕๐ | ๒๖,๐๓๙ |
| ผลิตภัณฑ์มวลรวมต่อคน (GPP Per Capita)             | ๔๙,๓๓๑           | ๕๖,๔๑๖ | ๕๑,๔๙๘ | ๕๑,๕๔๑ | ๕๔,๐๔๗ | ๕๔,๑๘๓ |
| จำนวนประชากร (๑,๐๐๐ คน)                           | ๔๘๗              | ๔๘๕    | ๔๘๔    | ๔๘๓    | ๔๘๒    | ๔๘๑    |



ที่มา: สำนักงานสถิติจังหวัดยโสธร สำนักงานคลังจังหวัดยโสธร และสำนักงานคณะกรรมการพัฒนาการเศรษฐกิจและสังคมแห่งชาติ

## ๑.๖ ข้อมูลด้านอื่นๆ ที่เกี่ยวข้อง เช่น ด้านสังคม การท่องเที่ยว แรงงาน วัฒนธรรม

### ๑) การท่องเที่ยว

จังหวัดยโสธรนอกจากจะมุ่งเป็นเมืองเกษตรอินทรีย์แล้ว ยังมุ่งเป็นเมืองท่องเที่ยวและเมืองประเพณีวัฒนธรรมวิถีอีสานโดยจังหวัดยโสธรได้ให้ความสำคัญในด้านการส่งเสริมการท่องเที่ยว ซึ่งมีส่วนสำคัญในการทำให้เศรษฐกิจของจังหวัดขยายตัวขึ้น โดยที่ผ่านมาได้กำหนดประเด็นยุทธศาสตร์ส่งเสริมภูมิปัญญาท้องถิ่น วัฒนธรรมประเพณี การค้าการท่องเที่ยว มีกลยุทธ์สำคัญ คือส่งเสริมพัฒนาแหล่งท่องเที่ยวเชิงวัฒนธรรมประเพณี วิถีอีสาน พัฒนาภูมิปัญญาท้องถิ่นสู่เศรษฐกิจสร้างสรรค์ และพัฒนาศักยภาพโครงสร้างพื้นฐานการท่องเที่ยวและการบริการตัวชี้วัดที่สำคัญ คือ มูลค่าเพิ่มจากการท่องเที่ยวและการจำหน่ายสินค้า OTOP

**๑.๑) แหล่งท่องเที่ยว** จังหวัดยโสธรได้เล็งเห็นช่องทางในการสร้างรายได้จากภาคการท่องเที่ยวและบริการ เนื่องจากเป็นจังหวัดที่มีแหล่งท่องเที่ยวที่หลากหลายทั้งในเชิงประวัติศาสตร์ โบราณสถาน/โบราณวัตถุ แหล่งท่องเที่ยวทางธรรมชาติ และทางวัฒนธรรม ประเพณีและศาสนาโดยเฉพาะงานประเพณีบุญบั้งไฟ และงานประเพณีบุญแห่มาลัยข้าวตอก พระธาตุพระอานนท์ พระพุทธรูปยรัตน วัดมหาธาตุ พระสุก พิพิธภัณฑสถานหลวงตาวงวัดศรีธรรมาราม วิมานพญาแถนซึ่งมีอาคารพญาคันคากและอาคารพญานาคที่เป็น Land Mark แห่งใหม่ของจังหวัด สวนสาธารณะพญาแถน ชาติกู่งข้าวน้อย มีชุมชนเมืองเก่า ๒๐๐ ปี วัดอัครเทวดามิคคาแอล (โบสถ์ไม้) บ้านซ่งแย้ โบราณสถานดงเมืองเตย พระธาตุกู่จาน แหล่งโบราณสถานบ้านสงเปือย หอไตรวัดสระไตรนุรักษ์ พระธาตุโพนทัน วัดพระพุทธรูปยโสธร วัดภูถ้ำพระ วัดพุทธอุทยานภูสูง หมู่บ้านทำหมอนขิดบ้านศรีฐานแหล่งท่องเที่ยวเชิงเกษตรและมีผลิตภัณฑ์ชุมชนที่มีชื่อเสียงและมีคุณภาพ เช่น ผลิตภัณฑ์จากข้าวหอมมะลินิทรีย์, หมอนขานผ้าขิด, ผ้าไหม, ผ้าพื้นเมือง, เสื้ออก, เครื่องทองเหลือง, เครื่องจักรสาน, ปลาสาม, ลอดช่อง, เนื้อโคขุน, ไข่ไก่อินทรีย์, ผลิตภัณฑ์จากถั่วลิสง เป็นต้น

จังหวัดยโสธรมีแหล่งท่องเที่ยวซึ่งสามารถแบ่งประเภทของแหล่งท่องเที่ยวออกเป็น

๕ ประเภท ดังนี้

๑.๑) แหล่งท่องเที่ยวทางธรรมชาติ เช่น หาดทรายแม่น้ำชี ภูทางเกวียน ภูถ้ำพระ

๑.๒) แหล่งท่องเที่ยวทางโบราณสถานและประวัติศาสตร์ เช่น พระธาตุกู่ข้าวน้อย ย่านเมืองเก่า บ้านสิงห์ท่า วัดมหาธาตุ พระธาตุกู่จาน แหล่งโบราณสถานบ้านสงเปือย

๑.๓) แหล่งท่องเที่ยวทางศาสนสถาน เช่น หอไตรวัดสระไตรนุรักษ์ พระพุทธรูปยโสธร โบสถ์คริสบ้านซ่งแย้

๑.๔) แหล่งท่องเที่ยวสวนสาธารณะและอุทยาน เช่น สวนสาธารณะพญาแถน วิมานพญาแถน

๑.๕) แหล่งท่องเที่ยวอื่นๆ เช่น บ้านทุ่งนางโอก (เป็นหมู่บ้านที่มีชื่อเสียงในการจักรสานไม้ไผ่) บ้านนาสะไมย์ (เป็นหมู่บ้านที่มีชื่อเสียงในการแกะสลักและเครื่องทองเหลือง) บ้านศรีฐาน (เป็นหมู่บ้านที่มีชื่อเสียงในการทำหมอนขิด)

แหล่งท่องเที่ยวใหม่ที่น่าสนใจของจังหวัดยโสธรที่สามารถพัฒนาให้เป็นแหล่งท่องเที่ยวเชื่อมโยงภายในจังหวัดและกลุ่มจังหวัดได้ ไม่ว่าจะเป็น แหล่งท่องเที่ยวทุ่งบัวแดง อำเภอมหาชนะชัยและแหล่ง

ท่องเที่ยวทางน้ำ หาดบุงเมยและแหล่งท่องเที่ยวชุมชนบ้านท่าเยี่ยม ตำบลเชียงคำ ซึ่งมีศักยภาพเพียงพอที่จะพัฒนาให้เกิดการท่องเที่ยวในจังหวัดโยธอร์ อันจะส่งผลให้เกิดการสร้างงานสร้างรายได้ให้แก่ชุมชนท้องถิ่นต่อไป

ที่ผ่านมาจังหวัดโยธอร์ได้กำหนดให้ปี ๒๕๕๙ เป็นปีแห่งการท่องเที่ยวของจังหวัดภายใต้แนวคิด “สุขใจที่ได้มายโสธร” โดยตั้งแต่นั้นเป็นต้นมาจังหวัดโยธอร์ได้มีการส่งเสริมการท่องเที่ยวในหลากหลายรูปแบบและหลากหลายกิจกรรมมาอย่างต่อเนื่อง อาทิ กิจกรรมส่งเสริมการจำหน่ายผลิตภัณฑ์ชุมชน (OTOP) ตลาดประชารัฐ ถนนเด็กเดิน การประกวดแข่งขันลabyrinth กิจกรรมชวนกันไปดำนาก การแข่งขันเจ็ทสกีชิงแชมป์ประเทศไทยสนาม ๓ ลำน้ำทวน การประชาสัมพันธ์แหล่งท่องเที่ยวสำคัญ ๗ สิ่งหนึ่งเดียวในประเทศไทยพบได้ที่จังหวัดโยธอร์ การจัดทำมินิซีรีส์ส่งเสริมการท่องเที่ยวจังหวัดโยธอร์ “มนต์ฮักวิมานพญาแลน” และการส่งเสริมการปั่นจักรยานเส้นทางท่องเที่ยวของจังหวัดโยธอร์ เป็นต้น

### ๑.๒) จำนวนนักท่องเที่ยว รายได้ ระยะเวลาพำนัก และค่าใช้จ่าย

ตารางที่ ๑๓ จำนวนนักท่องเที่ยว รายได้ ระยะเวลาการพำนักและค่าใช้จ่าย ปี พ.ศ. ๒๕๕๖ - ๒๕๖๒

| ปี   | จำนวนนักท่องเที่ยว  |                |                     | รายได้<br>(ล้านบาท) | ระยะเวลาพำนัก<br>เฉลี่ย (วัน) |                 | ค่าใช้จ่ายเฉลี่ย<br>(บาท/คน/วัน) |                 |
|------|---------------------|----------------|---------------------|---------------------|-------------------------------|-----------------|----------------------------------|-----------------|
|      | รวมทั้งสิ้น<br>(คน) | ชาวไทย<br>(คน) | ชาวต่างชาติ<br>(คน) |                     | ชาวไทย                        | ชาวต่าง<br>ชาติ | ชาวไทย                           | ชาวต่าง<br>ชาติ |
|      |                     |                |                     |                     |                               |                 |                                  |                 |
| ๒๕๕๖ | ๔๙๙,๙๐๒             | ๔๘๗,๖๒๙        | ๑๒,๒๗๓              | ๕๗๕.๗๓              | ๒.๑๒                          | ๒.๔๓            | ๗๒๔.๔๒                           | ๑,๐๕๑.๑๖        |
| ๒๕๕๗ | ๔๙๔,๓๘๕             | ๔๘๒,๓๗๗        | ๑๒,๐๐๘              | ๕๘๑.๖๒              | ๒.๐๙                          | ๒.๔๑            | ๗๕๓.๑๕                           | ๑,๐๘๖.๘๗        |
| ๒๕๕๘ | ๕๑๓,๒๔๔             | ๕๐๐,๙๒๒        | ๑๒,๓๒๒              | ๖๐๙.๑๘              | ๒.๐๔                          | ๒.๔๓            | ๗๗๑.๑๘                           | ๑,๑๑๕.๘๓        |
| ๒๕๕๙ | ๕๒๓,๖๔๒             | ๕๑๐,๙๖๔        | ๑๒,๖๗๘              | ๖๔๖.๘๕              | ๒.๐๖                          | ๒.๔๔            | ๗๘๘.๙๘                           | ๑,๑๕๐.๙๒        |
| ๒๕๖๐ | ๖๐๗,๘๒๑             | ๕๙๒,๓๙๘        | ๑๕,๔๒๓              | ๗๗๖.๓๓              | ๒.๐๙                          | ๒.๔๐            | ๘๑๙.๙๗                           | ๑,๑๙๐.๖๐        |
| ๒๕๖๑ | ๖๒๘,๕๐๔             | ๖๑๒,๗๓๑        | ๑๕,๗๗๓              | ๘๓๓.๗๑              | ๒.๑๑                          | ๒.๔๐            | ๘๔๙.๐๙                           | ๑,๒๓๘.๘๙        |
| ๒๕๖๒ | ๕๗๖,๘๙๘             | ๕๖๒,๓๖๔        | ๑๔,๕๓๔              | ๘๐๔.๘๓              | -                             | -               | -                                | -               |

ที่มา : สำนักงานการท่องเที่ยวและกีฬาจังหวัดโยธอร์

จากตาราง พบว่า จำนวนนักท่องเที่ยวระหว่างปี ๒๕๕๖ - ๒๕๖๑ มีจำนวนเพิ่มขึ้นโดยในปี ๒๕๕๖ มีจำนวน ๔๙๙,๙๐๒ คน เพิ่มขึ้นเป็น ๖๒๘,๕๐๔ คน ในปี ๒๕๖๑ และรายได้จากการท่องเที่ยวมีจำนวนเพิ่มขึ้นด้วยเช่นกัน โดยในปี ๒๕๕๖ มีรายได้ ๕๗๕.๗๓ ล้านบาท และในปี ๒๕๖๑ เพิ่มขึ้นเป็น ๘๔๙.๐๙ ล้านบาท ระยะเวลาพำนักเฉลี่ยของนักท่องเที่ยวชาวไทยและชาวต่างชาติพบว่า มีระยะเวลาพำนักเฉลี่ยเพิ่มขึ้น โดยชาวไทยมีระยะเวลาพำนักเฉลี่ย ปี ๒๕๕๖ จำนวน ๒.๑๒ วัน และในปี ๒๕๖๑ ลดลงเป็น ๒.๑๑ วัน สำหรับชาวต่างชาตินั้น มีระยะเวลาพำนักเฉลี่ยลดลง โดยในปี ๒๕๕๖ มีระยะเวลาพำนักเฉลี่ย ๒.๔๓ วัน และในปี ๒๕๖๑ ลดลงเป็น ๒.๔๐ วัน สำหรับค่าใช้จ่ายเฉลี่ยต่อคนต่อวันของนักท่องเที่ยวที่เข้ามาท่องเที่ยวในจังหวัดโยธอร์ พบว่าชาวไทยมีการใช้จ่ายเพิ่มขึ้นโดย ปี ๒๕๕๖ มีค่าใช้จ่ายเฉลี่ยคิดเป็น ๗๒๔.๔๒ บาทต่อคนต่อวัน เพิ่มขึ้นเป็น ๘๔๙.๐๙ บาทต่อคนต่อวันในปี ๒๕๖๑ สำหรับนักท่องเที่ยวต่างชาติมีค่าใช้จ่ายเฉลี่ยต่อคนต่อวันเพิ่มขึ้น โดยมีปี ๒๕๕๖ คิดเป็น ๑,๐๕๑.๑๖ บาทต่อคนต่อวัน และเพิ่มขึ้นเป็น ๑,๒๓๘.๘๙ บาทต่อคนต่อวันในปี ๒๕๖๑

สถานการณ์ในด้านค่าใช้จ่ายของนักท่องเที่ยวเป็นปัจจัยหนึ่งที่ส่งผลให้จังหวัดมีรายได้จากการท่องเที่ยวมากขึ้น ในขณะที่ระยะเวลาพำนักเฉลี่ยที่นักท่องเที่ยวพำนักอยู่ในจังหวัด ก็ส่งผลทำให้รายได้จากการท่องเที่ยวของจังหวัดสูงขึ้นมากกว่าที่เป็นอยู่

แนวทางในการเพิ่มค่าใช้จ่ายของนักท่องเที่ยว จะต้องมีการพัฒนาภาคการค้าและการบริการสำหรับนักท่องเที่ยว โดยเฉพาะจะอย่างไรให้สินค้า OTOP เป็นที่สนใจของนักท่องเที่ยวอยากซื้อมากขึ้น

นอกจากนี้ ระยะเวลาของการพำนักเฉลี่ยของนักท่องเที่ยว ก็เป็นอีกปัจจัยหนึ่งที่ทำให้รายได้จากการท่องเที่ยวเพิ่มขึ้นหรือลดลงได้ซึ่งอาจจะต้องมีการเพิ่มกิจกรรมการท่องเที่ยวในจังหวัดให้ต่อเนื่องและน่าสนใจมากขึ้น ให้นักท่องเที่ยวอยากเที่ยวต่ออีกหลายๆ วัน รวมถึงการพัฒนามาตรฐานการให้บริการนักท่องเที่ยว ร้านอาหาร โรงแรมที่พักและสินค้า OTOP เป็นต้น

**๑.๓) โรงแรม/ที่พัก** ข้อมูลจากการทำการปกครองจังหวัดยโสธร พบว่า จำนวนสถานประกอบการที่มาขอจดทะเบียนประเภทโรงแรม/ที่พักมีแนวโน้มเพิ่มสูงขึ้นแสดงให้เห็นศักยภาพและความพร้อมของจังหวัดยโสธรในการที่จะรองรับการท่องเที่ยวได้มากขึ้น อย่างไรก็ตามโรงแรมที่เป็นโรงแรมขนาดใหญ่ที่มีมาตรฐานสามารถรองรับนักท่องเที่ยวได้ทุกระดับ และหลากหลายกิจกรรมในการให้บริการนักท่องเที่ยว เช่น ภัตตาคาร ห้องประชุมสัมมนา ส่วนใหญ่จะเป็นโรงแรม/ที่พัก

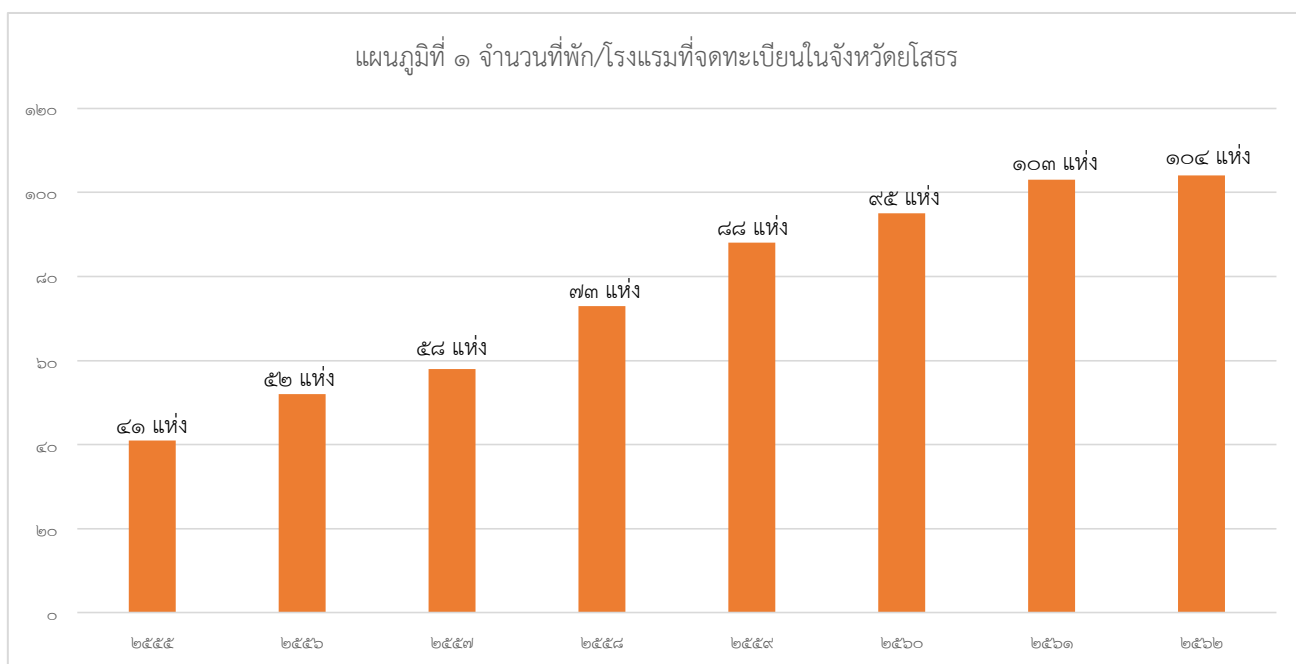

ที่มา : สำนักงานสถิติจังหวัดยโสธรและที่ทำการปกครองจังหวัดยโสธร

## แรงงาน

**๑) ผู้สมัครงาน ตำแหน่งงานว่าง และการบรรจุงาน** สถานการณ์แรงงานในจังหวัดยโสธร ในท้วงปี ๒๕๕๗ - ๒๕๖๑ จากข้อมูลการให้บริการจัดหางาน ในปี ๒๕๖๐ พบว่านายจ้าง/สถานประกอบการมีความต้องการแรงงานเพิ่มขึ้นร้อยละ ๓.๒๙ (๑๑๖) มีผู้สมัครงานลดลงร้อยละ ๖.๐๕ (๑๓๕) และมีงานทำลดลงร้อยละ ๘.๑๐ (๒๑๔) เมื่อเปรียบเทียบกับปี ๒๕๕๙ สำหรับข้อมูลบรรจุงานในปี ๒๕๕๙ และปี ๒๕๖๐ ที่มียอดบรรจุมากกว่าผู้สมัครงาน เนื่องจากผู้สมัครยังไม่ได้บรรจุงานในปี ๒๕๕๘ ได้รับการบรรจุในปี ๒๕๕๙ และมีผู้สมัครงานในปี ๒๕๕๙ ได้มาบรรจุงานในปี ๒๕๖๐ ทำให้ข้อมูลบรรจุงานมากกว่าข้อมูลผู้สมัครงาน สำหรับปัญหาการว่างงานในจังหวัดยโสธร เป็นการว่างงานตามฤดูกาล การว่างงานแอบแฝง นอกจากนี้ปัจจุบันคนรุ่นใหม่ Gen Y จะเป็นการทำงานในสถานประกอบการมีนายจ้างลดลง แต่การประกอบ

อาชีพอิสระเพิ่มขึ้น ในลักษณะฟรีแลนซ์ (Freelance) รับจ้างอิสระมากขึ้น ลักษณะจะเป็นงาน Part time งานชั่วคราว และเป็นการประกอบธุรกิจแบบ Start Up เพิ่มขึ้น

**ตารางที่ ๑๔ สถิติตำแหน่งงาน ผู้สมัครงาน และบรรจุนงาน จังหวัดยโสธร ปี ๒๕๕๗ - ๒๕๖๒**

| ปี   | ตำแหน่งงาน | ผู้สมัครงาน | บรรจุนงาน | คิดเป็นร้อยละ |
|------|------------|-------------|-----------|---------------|
| ๒๕๕๗ | ๒,๑๙๖      | ๒,๕๙๒       | ๑,๙๐๑     | ๗๓.๓๔         |
| ๒๕๕๘ | ๒,๔๕๙      | ๒,๘๗๙       | ๒,๑๔๗     | ๗๔.๕๗         |
| ๒๕๕๙ | ๓,๕๒๙      | ๒,๒๓๑       | ๒,๖๔๑     | ๑๑๘.๓๗        |
| ๒๕๖๐ | ๓,๖๔๕      | ๒,๐๙๖       | ๒,๔๒๗     | ๑๑๕.๗๙        |
| ๒๕๖๑ | ๑,๔๔๘      | ๑,๔๔๔       | ๑,๕๐๖     | ๑๐๔.๒๙        |
| ๒๕๖๒ | ๑,๕๙๖      | ๑,๗๑๙       | ๑,๗๗๐     | ๑๐๒.๙๖        |

ที่มา : สำนักงานจัดหางานจังหวัดยโสธร

**ตารางที่ ๑๕ อัตราการมีงานทำ ปี ๒๕๕๖-๒๕๖๒**

|        | ปี ๒๕๕๖ | ปี ๒๕๕๗ | ปี ๒๕๕๘ | ปี ๒๕๕๙ | ปี ๒๕๖๐ | ปี ๒๕๖๑ | ปี ๒๕๖๒ |
|--------|---------|---------|---------|---------|---------|---------|---------|
| ร้อยละ | ๙๙.๑๖   | ๙๙.๔๗   | ๙๙.๑๓   | ๙๙.๒๘   | ๙๙.๖๙   | ๙๙.๔๘   | ๙๙.๗๙   |

ที่มา : สำนักงานสถิติจังหวัดยโสธร

**ตารางที่ ๑๖ อัตราการว่างงาน จังหวัดยโสธร ปี ๒๕๕๖-๒๕๖๒**

|        | ปี ๒๕๕๖ | ปี ๒๕๕๗ | ปี ๒๕๕๘ | ปี ๒๕๕๙ | ปี ๒๕๖๐ | ปี ๒๕๖๑ | ปี ๒๕๖๒ |
|--------|---------|---------|---------|---------|---------|---------|---------|
| ร้อยละ | ๐.๑๘    | ๐.๑๑    | ๐.๓๔    | ๐.๔๖    | ๐.๑๒    | ๐.๖๒    | ๐.๐๔    |

ที่มา : สำนักงานสถิติจังหวัดยโสธร

**๒) แรงงานต่างด้าว** ข้อมูลจากสำนักงานจัดหางานจังหวัดยโสธร สถานการณ์แรงงานต่างด้าว ในจังหวัดยโสธร ในปี ๒๕๖๑ พบว่า มีแรงงานต่างด้าวที่เข้าเมืองถูกกฎหมายได้รับอนุญาตทำงาน รวม ๒๔๖ คน แรงงานต่างด้าวเข้าเมืองผิดกฎหมายที่ได้รับอนุญาตทำงาน (แรงงานต่างด้าว ๓ สัญชาติ : ลาว พม่า กัมพูชา) จำนวน ๒๐๗ คน โดยหวังปี ๒๕๕๙ - ๒๕๖๑ พบว่า ปี ๒๕๖๑ มีจำนวนแรงงานต่างด้าวที่เข้าเมืองถูกกฎหมายได้รับอนุญาตทำงานมากที่สุด จำนวน ๒๔๖ คน รองลงมา ปี ๒๕๖๐ จำนวน ๑๕๙ คน น้อยที่สุดในปี ๒๕๕๙ จำนวน ๖๘ คน ขณะที่แรงงานต่างด้าวที่เข้าเมืองผิดกฎหมายที่ได้รับอนุญาตทำงาน พบว่า ปี ๒๕๕๙ มีจำนวนมากที่สุด จำนวน ๓๕๕ คน รองลงมาในปี ๒๕๖๐ จำนวน ๒๖๔ คน น้อยที่สุดในปี ๒๕๖๑ จำนวน ๒๐๗ คน

ถ้าพิจารณาแรงงานต่างด้าวทั้งที่เข้าเมืองถูกกฎหมาย และเข้าเมืองผิดกฎหมายที่ได้รับอนุญาตทำงานคงเหลือในจังหวัดยโสธร พบว่า ในหวังปี ๒๕๕๙ - ๒๕๖๑ มีจำนวนแรงงานต่างด้าวเพิ่มขึ้น โดยในปี ๒๕๖๐ มีจำนวน ๔๒๓ คน ปี ๒๕๖๑ มีจำนวน ๔๕๓ คน (เพิ่มขึ้น ๖.๖๒ จากปี ๒๕๖๐) ปี ๒๕๕๙ และปี ๒๕๖๐ มีจำนวนเท่ากัน ๔๒๓ คน

แนวโน้มในการจ้างแรงงานต่างด้าว ในอีก ๔ ปีข้างหน้า จะมีแนวโน้มต้องการจ้างแรงงานต่างด้าวที่เข้าเมืองถูกกฎหมายมากกว่าจ้างแรงงานต่างด้าวที่เข้าเมืองผิดกฎหมาย เนื่องจากภาครัฐส่งเสริมให้นายจ้าง/สถานประกอบการ ให้ใช้แรงงานต่างด้าวที่ถูกกฎหมาย ตามบันทึกความเข้าใจด้วยความร่วมมือด้านการ

จ้างแรงงาน (MOU) รวมทั้งรัฐบาลมีนโยบายจัดระบบและควบคุมการทำงานของแรงงานต่างด้าวหลบหนีเข้าเมืองผิดกฎหมายอย่างเข้มงวด รวมถึง พระราชกำหนดการบริหารจัดการการทำงานของคนต่างด้าว (ฉบับที่ ๒) พ.ศ.๒๕๖๑

**ตารางที่ ๑๗ แรงงานต่างด้าวที่ได้รับอนุญาตทำงานคงเหลืออยู่ในจังหวัดยโสธร**

| ปี พ.ศ. | แรงงานต่างด้าวที่เข้าเมืองถูกกฎหมายได้รับอนุญาตทำงาน |                            |     | แรงงานต่างด้าวเข้าเมืองผิดกฎหมายที่ได้รับอนุญาตทำงาน<br>(๓ สัญชาติ : ลาว พม่า กัมพูชา) | รวมทั้งสิ้น |
|---------|--|----------------------------|-----|--|-------------|
|         | แรงงานต่างด้าวที่เข้าเมืองถูกต้องตามกฎหมาย (ม.๕๙)    | แรงงานต่างด้าวนำเข้า (MOU) | รวม |  |             |
| ๒๕๕๗    | ๔๖   | ๔                          | ๕๐  | ๕๒๖  | ๕๗๖         |
| ๒๕๕๘    | ๑๖๖  | ๒๓                         | ๑๘๙ | ๓๕๙  | ๕๔๘         |
| ๒๕๕๙    | ๔๕   | ๒๓                         | ๖๘  | ๓๕๕  | ๔๒๓         |
| ๒๕๖๐    | ๑๒๓  | ๓๖                         | ๑๕๙ | ๒๖๔  | ๔๒๓         |
| ๒๕๖๑    | ๕๔   | ๑๙๒                        | ๒๔๖ | ๒๐๗  | ๔๕๓         |
| ๒๕๖๒    | ๔๕   | ๒๒๘                        | ๒๗๓ | ๒๐๑  | ๔๗๔         |

ที่มา : สำนักงานจัดหางานจังหวัดยโสธร

**๑.๔ วัฒนธรรมประเพณี**

จังหวัดยโสธรมีวัฒนธรรมประเพณีแบบชาวอีสาน โดยมีงานประเพณีบั้งไฟเป็นเอกลักษณ์ของจังหวัดยโสธร เป็นงานระดับนานาชาติ ในเขตเทศบาลเมืองยโสธร จัดในวันศุกร์-เสาร์-อาทิตย์ สัปดาห์ที่ ๒ ของเดือนพฤษภาคมทุกปี งานแห่มาลัยข้าวตอกจัดในวันขึ้น ๑๔ ค่ำ เดือน ๓ ก่อนวันมาฆบูชาหนึ่งวันของทุกปี งานประเพณีบุญคุณลาน งานประเพณีจุดไฟตูมกาคืนวันออกพรรษา งานนมัสการพระธาตุพระอานนท์ งานนมัสการพระธาตุคู่จัน และงานประเพณีที่น่าสนใจที่จัดขึ้นตามฮีตสิบสอง

**๒. ข้อมูลด้านการเกษตรที่สำคัญของจังหวัดยโสธร**

**๒.๑ ครั้วเรือนเกษตรกรและแรงงานภาคเกษตร**

ตารางที่ ๑๘ จำนวนครั้วเรือนเกษตรกรและจำนวนแรงงานภาคเกษตรของจังหวัดยโสธร จำแนกรายอำเภอ

| ลำดับที่ | อำเภอ        | จำนวนครั้วเรือนประชากร |                   |        | จำนวนแรงงานภาคเกษตร (ราย) |
|----------|--------------|------------------------|-------------------|--------|---------------------------|
|          |              | ครั้วเรือนทั้งหมด      | ครั้วเรือนเกษตรกร | ร้อยละ |                           |
| ๑        | เมืองยโสธร   | ๒๙,๖๑๒                 | ๒๐,๓๕๖            | ๖๘.๗๔  | ๖๖,๗๖๗                    |
| ๒        | เลิงนกทา     | ๑๘,๒๑๖                 | ๑๙,๑๓๐            | ๑๐๕.๐๑ | ๖๒,๗๔๖                    |
| ๓        | คำเขื่อนแก้ว | ๑๖,๒๕๙                 | ๑๓,๖๑๘            | ๘๓.๗๕  | ๔๔,๖๖๗                    |
| ๔        | มหาชนะชัย    | ๑๐,๕๑๙                 | ๑๑,๒๖๙            | ๑๐๗.๑๒ | ๓๖,๙๖๒                    |
| ๕        | กุดชุม       | ๑๖,๙๘๒                 | ๑๓,๘๑๘            | ๘๑.๓๖  | ๔๕,๓๒๓                    |
| ๖        | ป่าติ้ว      | ๖,๔๙๒                  | ๗,๒๓๖             | ๑๑๑.๔๖ | ๒๓,๗๓๔                    |

|     |          |         |         |        |         |
|-----|----------|---------|---------|--------|---------|
| ๗   | ทรายมูล  | ๗,๔๖๐   | ๖,๕๕๙   | ๘๗.๙๒  | ๒๑,๕๑๔  |
| ๘   | คิ้ววัง  | ๔,๗๕๒   | ๕,๒๗๑   | ๑๑๐.๙๒ | ๑๗,๒๘๙  |
| ๙   | ไทยเจริญ | ๕,๓๓๓   | ๖,๘๓๕   | ๑๒๘.๑๖ | ๒๒,๔๑๙  |
| รวม |          | ๑๑๕,๖๒๕ | ๑๐๔,๐๙๒ | ๙๐.๐๒  | ๓๔๑,๔๒๑ |

ที่มา : สำนักงานเกษตรจังหวัดยโสธร

## ๒.๒ การใช้ที่ดินเพื่อการเกษตร

### ตารางที่ ๑๙ การใช้ที่ดินเพื่อการเกษตรของจังหวัดยโสธร

| ลำดับ | รายการข้อมูล                                       | พื้นที่ (ไร่) |
|-------|--|---------------|
| ๑     | เนื้อที่การใช้ประโยชน์ทางการเกษตร (ไร่)            | ๑,๗๑๘,๔๕๒     |
| ๒     | เนื้อที่นา (ไร่)                                   | ๑,๓๗๖,๕๐๕     |
| ๓     | เนื้อที่พืชไร่ (ไร่)                               | ๑๔๒,๙๓๒       |
| ๔     | เนื้อที่ไม้ผลและไม้ยืนต้น (ไร่)                    | ๑๐๔,๑๐๔       |
| ๕     | เนื้อที่สวนผัก ไม้ดอก ไม้ประดับ (ไร่)              | ๕,๒๕๑         |
| ๖     | เนื้อที่การเพาะเลี้ยงสัตว์น้ำจืด (ไร่)             | ๗,๐๑๓         |
| ๗     | ครัวเรือนที่มีการเพาะเลี้ยงสัตว์น้ำจืด (ครัวเรือน) | ๙,๗๐๗         |

ที่มา : สำนักงานเกษตรจังหวัดยโสธร

## ๒.๓ แหล่งน้ำเพื่อการเกษตร

### ๒.๓.๑ พื้นที่ชลประทานและระบบชลประทาน

#### ๑) แหล่งน้ำผิวดิน

จังหวัดยโสธรมีแหล่งน้ำผิวดินประเภทต่าง ๆ ได้แก่ อ่างเก็บน้ำ ฝาย สระ และหนอง รวมทั้งสิ้น ๕๕๒ แห่ง มีพื้นที่แหล่งน้ำ รวมทั้งสิ้น ๓๗,๒๕๕ ไร่

### ตารางที่ ๒๐ ข้อมูลแหล่งน้ำจังหวัดยโสธร จำแนกรายอำเภอ

| ลำดับ | อำเภอ        | แหล่งน้ำ (แห่ง) | พื้นที่แหล่งน้ำ รวม (ไร่) | แหล่งน้ำสำคัญ   |
|-------|--------------|-----------------|---------------------------|---|
| ๑     | เมืองยโสธร   | ๑๒๑             | ๑๓,๒๘๑                    | อ่างเก็บน้ำบ้านโนนจำปา, อ่างเก็บน้ำบ้านเดิด, อ่างเก็บน้ำห้วยขี้<br>นาก, อ่างเก็บน้ำฝายลำห้วยทวน                               |
| ๒     | กุดชุม       | ๘๗              | ๒,๔๑๒                     | อ่างเก็บน้ำบ้านหนองเรือ, อ่างเก็บน้ำสระประปา, อ่างเก็บน้ำ<br>หนองคำบาก  |
| ๓     | ทรายมูล      | ๔               | ๖๑                        |   |
| ๔     | ไทยเจริญ     | ๕๗              | ๘๔๔                       | อ่างเก็บน้ำหนองฆ่า, อ่างเก็บน้ำสระพรแก้ว, อ่างเก็บน้ำหนองม้า  |
| ๕     | เลิงนกทา     | ๘๙              | ๙,๐๘๗                     | อ่างเก็บน้ำห้วยลิงโจน, อ่างเก็บน้ำห้วยสะแบก, อ่างเก็บน้ำห้วยโพง,<br>อ่างเก็บน้ำห้วยยาง อ่างเก็บน้ำสระหลวง, อ่างเก็บน้ำหนองบึง |
| ๖     | ป่าดิว       | ๗๐              | ๕,๑๓๐                     | อ่างเก็บน้ำห้วยขาม, อ่างเก็บน้ำหนองหาญ, อ่างเก็บน้ำห้วยนายาง  |
| ๗     | คำเขื่อนแก้ว | ๕๘              | ๓,๐๖๗                     | อ่างหนองเสียว, หนองแวง, อ่างเก็บน้ำบ้านปักแฮด, อ่างเก็บน้ำ<br>ห้วยยาง   |

|   |           |     |        |  |
|---|-----------|-----|--------|--|
| ๘ | มหาชนะชัย | ๑๗  | ๓๒๖    | อ่างเก็บน้ำหนองปลาปิ้ง, บึงพระเสาร์, หนองขาม |
| ๙ | ค้อวัง    | ๔๙  | ๓,๐๔๗  | หนองกุดต่าย, หนองห้วยพระบาง                  |
|   | รวม       | ๕๕๒ | ๓๗,๒๕๕ |  |

ที่มา : สำนักงานทรัพยากรธรรมชาติและสิ่งแวดล้อมจังหวัดยโสธร

**๒)โครงการชลประทาน**

**๒.๑) โครงการชลประทานขนาดกลาง และขนาดใหญ่ จำนวน ๔ แห่ง คือ**

- อ่างเก็บน้ำห้วยลิงโจน อยู่ในตำบลห้องแซง อำเภอเลิงนกทา ความจุ ๒๑.๐๕ ล้านลูกบาศก์เมตร พื้นที่ชลประทาน ๑๔,๕๔๔ ไร่
- อ่างเก็บน้ำห้วยสะแบก อยู่ในตำบลบุงคำ อำเภอเลิงนกทา ความจุ ๓๐.๓๐ ล้านลูกบาศก์เมตร พื้นที่ชลประทาน ๑๒,๖๗๒ ไร่
- อ่างเก็บน้ำห้วยโพงตอนบน อยู่ในตำบลศรีแก้ว อำเภอเลิงนกทา ความจุ ๑๒.๔๐ ล้านลูกบาศก์เมตร พื้นที่ชลประทาน ๔,๕๐๐ ไร่
- เขื่อนยโสธร อยู่ในเขื่องคำ อำเภอเมืองยโสธร ความจุ ๑๙.๔๖ ล้านลูกบาศก์เมตร พื้นที่ชลประทาน ๑๖.๕๔ ไร่

สภาพปัญหา คือ น้ำต้นทุนในฤดูฝนในเขตจังหวัดยโสธร มีปริมาณเพียงพอ แต่ไม่สามารถเก็บกักไว้ใช้ในฤดูแล้งหรือในช่วงที่ฝนเว้นช่วงได้ในปริมาณที่เพียงพอ ประกอบกับพื้นที่การเกษตรนอกเขตชลประทานมีเพิ่มขึ้น ทำให้แนวโน้มและความต้องการใช้น้ำมีเพิ่มมากขึ้น ขณะที่งบประมาณที่จะสนับสนุนในการดำเนินการก่อสร้างแหล่งน้ำไม่เพียงพอกับความต้องการของเกษตรกร

**๒.๒) โครงการชลประทานขนาดเล็ก มีจำนวน ๒๘๑ แห่ง กระจายทั่วทั้งจังหวัด** พื้นที่รับประโยชน์ (ไม่มีระบบชลประทาน) รวม ๒๐๒,๕๙๐ ไร่ และหนองน้ำและคลองธรรมชาติกระจายทั่วทั้งจังหวัด ๑๙๖ แห่ง นอกจากนี้จะมีแหล่งน้ำในไร่นาเกษตรกรที่ขุดเองและได้รับการสนับสนุนจากภาครัฐ

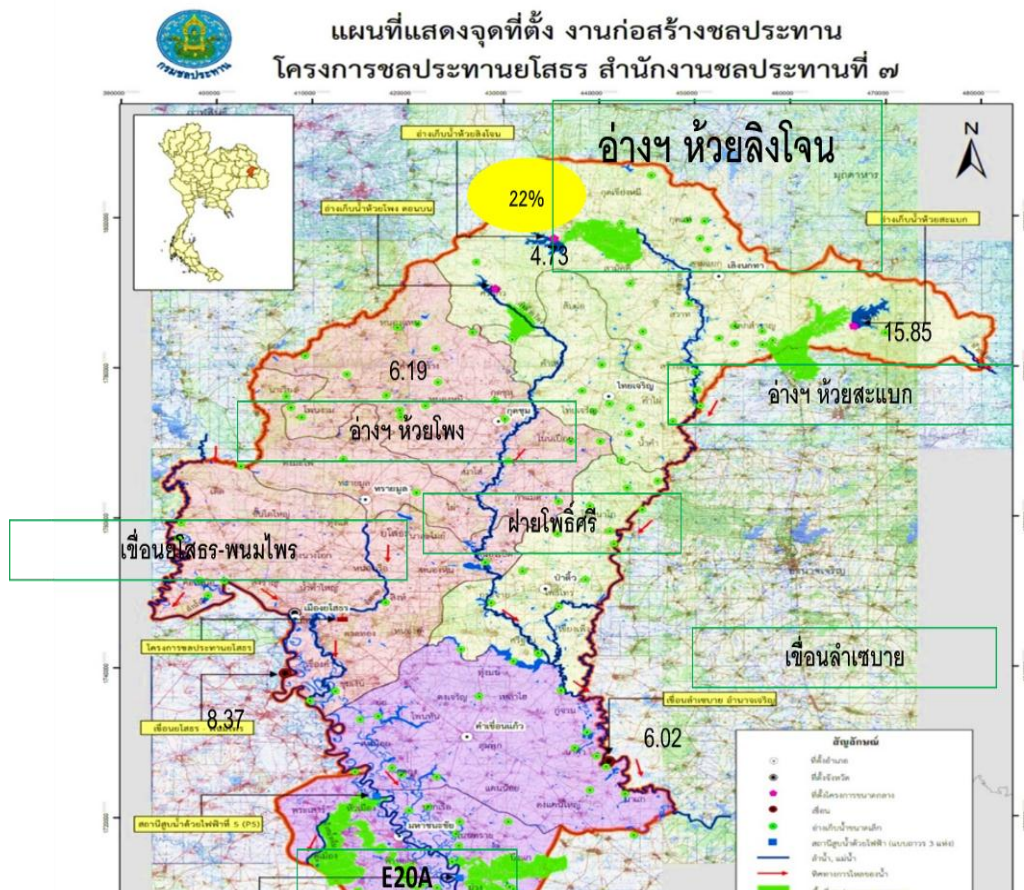



ตารางที่ ๒๑ ข้อมูลโครงการชลประทานขนาดเล็ก

| อำเภอ        | ชลประทานขนาดเล็ก |                    | ศูนย์บริการเกษตรกรเคลื่อนที่ |                    | ขุดลอกหนองน้ำและคลองธรรมชาติ |                    |
|--------------|------------------|--------------------|------------------------------|--------------------|------------------------------|--------------------|
|              | จำนวนโครงการ     | พื้นที่รับประโยชน์ | จำนวนโครงการ                 | พื้นที่รับประโยชน์ | จำนวนโครงการ                 | พื้นที่รับประโยชน์ |
| เมืองยโสธร   | ๔๓               | ๔๐,๒๒๘             | ๓๘                           | -                  | ๓๕                           | -                  |
| คำเขื่อนแก้ว | ๓๔               | ๓๓,๐๓๕             | ๒๔                           | -                  | ๒๓                           | -                  |
| มหาชนะชัย    | ๓๓               | ๒๘,๕๐๐             | ๑๘                           | -                  | ๑๘                           | -                  |
| ค้อวัง       | ๑๒               | ๑๒,๕๖๕             | ๑๑                           | -                  | ๑๐                           | -                  |
| ป่าดิว       | ๓๓               | ๒๓,๐๐๘             | ๑๑                           | -                  | ๑๑                           | -                  |
| ทรายมูล      | ๑๕               | ๘,๕๙๙              | ๑๘                           | -                  | ๑๕                           | -                  |
| กุดชุม       | ๓๗               | ๑๗,๖๐๕             | ๔๒                           | -                  | ๔๒                           | -                  |
| ไทยเจริญ     | ๒๙               | ๑๕,๑๓๐             | ๑๖                           | -                  | ๒๖                           | -                  |
| เลิงนกทา     | ๔๕               | ๒๓,๙๒๐             | ๓๐                           | -                  | ๑๖                           | -                  |
| รวม          | ๒๘๑              | ๒๐๒,๕๙๐            | ๒๐๘                          | -                  | ๑๙๖                          | -                  |

ที่มา:โครงการชลประทานยโสธร

๒.๓) โครงการสูบน้ำด้วยไฟฟ้า มีสถานีสูบน้ำด้วยไฟฟ้า รวม ๘๗ แห่ง รวมเนื้อที่โครงการฯ ๒๐๐,๙๑๐ ไร่ แยกเป็น ขนาดเล็ก ๘๔ แห่ง และขนาดกลาง ๓ แห่ง โดยสูบน้ำจากแม่น้ำชี ลำน้ำยัง ลำห้วยโงง/เซบาย

๒.๔) เขื่อนสำคัญ ได้แก่ เขื่อนยโสธร ความจุ ๑๙.๔๖๐ ล้านลูกบาศก์เมตร และฝายลำเซบาย อำนาจเจริญ ความจุ ๑๒.๒๐ ล้านลูกบาศก์เมตร

## ๒.๔ ข้อมูลสินค้าเกษตรที่สำคัญของจังหวัด

### ๒.๔.๑ ด้านการปลูกพืชเศรษฐกิจของจังหวัด ปีการผลิต ๒๕๖๒/๖๓

ตารางที่ ๒๒ ด้านการปลูกพืชเศรษฐกิจของจังหวัด ปีการผลิต ๒๕๖๒/๖๓

| ชนิดพืช    | จำนวนเกษตรกร (ราย) | เนื้อที่เพาะปลูก (ไร่) | เนื้อที่เก็บเกี่ยว (ไร่) | ผลผลิตที่เก็บเกี่ยวได้ (กิโลกรัม) | ผลผลิตเฉลี่ย/เนื้อที่เก็บเกี่ยว (กิโลกรัม) | ราคาที่เกษตรกรขายได้เฉลี่ย (บาท/กิโลกรัม) |
|------------|--------------------|------------------------|--------------------------|-----------------------------------|--|---|
| ข้าวนาปี   | ๒๔๕,๘๐๕            | ๑,๓๔๘,๑๓๙              | ๑,๒๕๒,๗๑๑                | ๕๕๖,๖๓๙,๘๘๐                       | ๔๓๖  | ๘.๐๖                                      |
| ข้าวนาปรัง | ๔,๕๓๐              | ๒๘,๒๕๐                 | ๖,๒๘๗                    | ๓,๔๗๕,๒๒๐                         | ๕๕๓  | ๗.๐๑                                      |



|              |        |         |        |             |       |        |
|--------------|--------|---------|--------|-------------|-------|--------|
| ยางพารา      | ๙,๗๓๙  | ๑๐๑,๗๐๔ | ๓๖,๗๖๑ | ๘,๔๗๒,๓๕๙   | ๒๓๐   | ๒๒.๒๕  |
| มันสำปะหลัง  | ๑๕,๐๐๒ | ๗๔,๖๐๑  | ๖๗,๐๔๓ | ๒๑,๑๙๘,๙๐๐๐ | ๓,๑๖๒ | ๑.๘๘   |
| อ้อยโรงงาน   | ๒,๕๓๗  | ๑๒,๔๗๙  | ๑๒,๔๗๙ | ๑๘,๒๑๑,๔๗๐  | ๔,๙๙๕ | ๘๑๖.๒๘ |
| แต่งไม้เนื้อ | ๑,๕๖๕  | ๑๒,๑๘๔  | ๑,๐๒๘  | ๗๙๘,๗๕๐     | ๗๗๗   | ๑๑.๔๙  |
| ถั่วลิสง     | ๗๘๐    | ๙๐๖     | ๗๙๘    | ๔๒๗,๖๘๐     | ๕๓๖   | ๓๐.๔๔  |

ที่มา : สำนักงานเกษตรจังหวัดยโสธร

**๒.๔.๒ ด้านการปศุสัตว์ของจังหวัด ปี ๒๕๖๒**

**ตารางที่ ๒๓ ด้านการปศุสัตว์ของจังหวัด ปี ๒๕๖๒**

| อำเภอ        | ราย           | โคเนื้อ        |               | กระบือ        |              | สุกร          |              | ไก่              |               | เป็ด           |              | แพะ        |           | อื่น ๆ (ตัว) |
|--------------|---------------|----------------|---------------|---------------|--------------|---------------|--------------|------------------|---------------|----------------|--------------|------------|-----------|--------------|
|              |               | (ตัว)          | (ราย)         | (ตัว)         | (ราย)        | (ตัว)         | (ราย)        | (ตัว)            | (ราย)         | (ตัว)          | (ราย)        | (ตัว)      | (ราย)     |              |
| กุดชุม       | ๗,๘๗๘         | ๒๗,๕๑๔         | ๕,๔๑๓         | ๗,๖๙๓         | ๑,๘๗๗        | ๘,๑๔๑         | ๓๗๗          | ๓๐๑,๐๐๖          | ๗,๒๐๘         | ๒๑,๑๓๒         | ๑,๑๑๘        | ๕๑         | ๑๐        | ๑๗           |
| ค้อวัง       | ๒,๘๕๔         | ๕,๑๒๖          | ๑,๓๕๘         | ๑,๐๙๙         | ๒๙๗          | ๑,๐๓๐         | ๑๑๖          | ๔๓,๑๒๐           | ๒,๕๑๙         | ๗,๑๓๓          | ๗๘๒          | ๘          | ๓         | ๑,๐๐๐        |
| คำเขื่อนแก้ว | ๕,๕๔๔         | ๑๒,๕๑๓         | ๓,๕๐๗         | ๑,๑๘๐         | ๓๖๑          | ๓,๗๑๐         | ๑๘๐          | ๑๕๗,๐๑๗          | ๔,๘๖๔         | ๑๔,๘๐๑         | ๙๘๕          | ๒๗         | ๑         | ๑๐           |
| ทรายมูล      | ๑,๖๕๐         | ๖,๗๑๑          | ๑,๓๒๓         | ๓,๘๓๑         | ๘๘๗          | ๖,๕๓๕         | ๔๑๕          | ๒๒,๔๓๙           | ๗๒๙           | ๑๔,๔๕๒         | ๓๐๕          | -          | -         | -            |
| ไทยเจริญ     | ๒,๕๓๙         | ๔,๔๘๓          | ๑,๓๑๙         | ๑,๐๗๑         | ๒๗๘          | ๓,๘๗๖         | ๖๖           | ๗๒,๑๒๔           | ๒,๑๘๑         | ๔,๐๔๑          | ๑๔๙          | ๓๑         | ๒         | ๒๑๒          |
| ป่าติ้ว      | ๒,๖๕๙         | ๔,๖๐๒          | ๑,๑๓๓         | ๗๔๘           | ๒๑๒          | ๒,๗๗๐         | ๓๗           | ๕๔,๕๑๐           | ๒,๑๘๑         | ๔,๖๒๔          | ๓๘๑          | -          | -         | ๑๖๒          |
| มหาชนะชัย    | ๔,๒๒๐         | ๑๒,๓๐๐         | ๒,๙๒๖         | ๑,๘๘๘         | ๔๕๑          | ๗๙๑           | ๗๕           | ๑๔๔,๐๓๕          | ๓,๘๐๗         | ๙,๐๒๑          | ๖๕๓          | -          | -         | ๔๑           |
| เมืองยโสธร   | ๖,๒๑๔         | ๒๗,๓๔๖         | ๓,๑๔๔         | ๙,๑๔๖         | ๑,๐๕๒        | ๑๙,๑๖๘        | ๓๑๔          | ๔๓๒,๕๘๒          | ๔,๖๔๑         | ๖๒,๘๕๙         | ๑,๕๙๓        | -          | -         | ๑            |
| เลิงนกทา     | ๖,๓๘๘         | ๙,๓๓๐          | ๑,๙๙๕         | ๒,๐๙๕         | ๕๖๑          | ๘,๙๔๖         | ๑๙๒          | ๔๒๙,๙๗๘          | ๕,๙๖๓         | ๑๔,๙๒๕         | ๘๑๑          | ๔๐         | ๒         | ๗๓           |
| <b>รวม</b>   | <b>๓๙,๙๔๖</b> | <b>๑๐๙,๙๒๕</b> | <b>๒๒,๑๑๘</b> | <b>๒๘,๗๕๑</b> | <b>๕,๙๗๖</b> | <b>๕๔,๙๖๗</b> | <b>๑,๒๗๒</b> | <b>๑,๖๕๖,๘๑๑</b> | <b>๓๔,๐๙๓</b> | <b>๑๕๒,๙๘๘</b> | <b>๖,๗๗๗</b> | <b>๑๕๗</b> | <b>๑๘</b> | <b>๑,๕๑๖</b> |

ที่มา : สำนักงานปศุสัตว์จังหวัดยโสธร

**๒.๔.๓ ด้านการประมงของจังหวัด ปี ๒๕๖๒**

๑) จังหวัดยโสธร มีเกษตรกรทำประมงพื้นบ้าน จำนวน ๔,๖๗๖ ราย และเกษตรกรผู้เพาะเลี้ยงสัตว์น้ำ จำนวน ๔,๑๓๒ ราย พื้นที่ ๓,๖๖๕๗.๗๗ ไร่

**ตารางที่ ๒๔ จำนวนเกษตรกรผู้เพาะเลี้ยงสัตว์น้ำ**

| ชนิดสัตว์น้ำ | ราย          | ไร่             |
|--------------|--------------|-----------------|
| กบ           | ๓๒           | ๒๑.๖๔           |
| ปลาดุก       | ๕๗๕          | ๕๐๒.๔๐          |
| ปลาตะเพียน   | ๑,๔๑๙        | ๑,๑๑๔.๗๓        |
| ปลานิล       | ๑,๙๙๗        | ๑,๘๙๒.๐๐        |
| ปลานวลจันทร์ | ๒๔           | ๒๘.๗๕           |
| ปลาไน        | ๖๙           | ๗๐.๒๕           |
| ปลาช่อนเทศ   | ๓            | ๑.๐๐            |
| ปลาหมอไทย    | ๑๓           | ๒๗.๐๐           |
| <b>รวม</b>   | <b>๔,๑๓๒</b> | <b>๓,๖๕๗.๗๗</b> |

ที่มา : สำนักงานประมงจังหวัดยโสธร

๒) จังหวัดยโสธร มีปริมาณผลผลิตสัตว์น้ำ จำนวน ๖ ชนิด ดังนี้  
**ตารางที่ ๒๕ ปริมาณผลผลิตสัตว์น้ำจังหวัดยโสธร**

| ชนิดสัตว์น้ำ | ผลผลิต (กก./ไร่) | ผลผลิต (กก.) |
|--------------|------------------|--------------|
| กบ           | ๙๖.๗๒            | ๒,๐๙๓.๐๐     |
| ปลาดุก       | ๒๓๔.๔๐           | ๑๑๗,๗๖๒.๐๐   |

|                 |        |              |
|-----------------|--------|--------------|
| ปลาตะเพียน      | ๒๐๕.๙๒ | ๒๒๙,๕๔๕.๐๐   |
| ปลานิล          | ๕๘๘.๐๙ | ๑,๑๑๒,๖๕๗.๐๐ |
| ปลานวลจันทร์เทศ | ๑๒๙.๒๒ | ๓,๗๑๕.๐๐     |
| ปลาไน           | ๑๓๑.๐๓ | ๙,๒๐๕.๐๐     |

ที่มา : สำนักงานประมงจังหวัดยโสธร

## ๒.๔.๔ ข้อมูลสินค้าเกษตรที่ได้รับรองสิ่งบ่งชี้ทางภูมิศาสตร์ (GI)

### ตารางที่ ๒๖ ข้อมูลสินค้าเกษตรที่ได้รับรองสิ่งบ่งชี้ทางภูมิศาสตร์ (GI)

| ชนิดสินค้า | หน่วยนับ | จำนวน |
|------------|----------|-------|
| ด้านพืช    |          |       |
| ข้าว       | ไร่      | ๙,๑๒๘ |

ที่มา : ศูนย์วิจัยข้าวร้อยเอ็ด

## ๒.๔.๕ ข้อมูลการปฏิรูปที่ดินจังหวัดยโสธร พื้นที่ปฏิรูปที่ดิน จังหวัดยโสธร

๑. เขตดำเนินการปฏิรูปที่ดิน มีทั้งหมด ๙ อำเภอ ๖๐ ตำบล ๔๙๕ หมู่บ้าน
๒. พื้นที่รับมอบจากกรมป่าไม้ (ป่าสงวนแห่งชาติ) จำนวน ๓๓ โครงการ
๓. พื้นที่จำแนกออกจากป่าไม้ถาวรตามมติคณะรัฐมนตรี จำนวน ๑๑ โครงการ เนื้อที่ประมาณ ๖๒๐,๐๑๖ ไร่
๔. พื้นที่กันชนกรมป่าไม้ (๑๔ กันยายน ๒๕๓๘) เนื้อที่ประมาณ ๓๘,๙๕๔ ไร่
๕. พื้นที่ดำเนินการปฏิรูปที่ดิน ตาม พ.ร.ฎ. (ตั้งแต่ พ.ศ.๒๕๓๖) เนื้อที่ประมาณ ๕๘๑,๐๖๒ ไร่
๖. ผลการจัดที่ดินประเภทแปลงเกษตรกรรมและแปลงที่ดินชุมชน จำนวน ๔๐,๑๘๘ ราย ๕๐,๐๔๘ แปลง เนื้อที่ประมาณ ๔๐๖,๑๓๙ ไร่
๗. พื้นที่อื่นๆ (ถนน, แหล่งน้ำ, ลำห้วย, ที่สาธารณะ, ที่ดินมีหนังสือสำคัญ, ที่ป่า, ภูเขา) เนื้อที่ประมาณ ๑๕๗,๘๒๐ ไร่
๘. จัดที่ดินในพื้นที่เอกชน จำนวน ๗ ราย ๗ แปลง เนื้อที่ประมาณ ๗๓ ไร่

### ตารางที่ ๒๗ ข้อมูลพื้นที่ปฏิรูปที่ดินจังหวัดยโสธร

| อำเภอ        | ประกาศ<br>เขตฯ | กันออก  | ผลการจัดที่ดิน        |        |         |                   |       |       | รวมจัดที่ดิน |        |         |
|--------------|----------------|---------|-----------------------|--------|---------|-------------------|-------|-------|--------------|--------|---------|
|              |                |         | การจัดที่ดินเกษตรกรรม |        |         | การจัดที่ดินชุมชน |       |       | ราย          | แปลง   | ไร่     |
|              |                |         | ราย                   | แปลง   | ไร่     | ราย               | แปลง  | ไร่   |              |        |         |
| กุศชุม       | ๑๘๐,๘๑๓        | ๕๔,๒๘๖  | ๘,๑๔๒                 | ๑๐,๕๕๗ | ๑๑๙,๖๐๔ | ๓,๖๙๙             | ๓,๙๗๐ | ๒,๑๖๗ | ๑๑,๘๔๑       | ๑๔,๕๒๗ | ๑๒๑,๗๗๑ |
| ค้อวัง       | ๕,๔๗๒          | ๘๙๗     | ๗๕๐                   | ๙๘๕    | ๒,๓๘๓   | ๙๕                | ๙๕    | ๗๑    | ๘๔๕          | ๑,๐๘๐  | ๒,๔๕๔   |
| คำเขื่อนแก้ว | ๑๗,๑๘๖         | ๒,๓๔๕   | ๑,๕๕๗                 | ๒,๐๙๖  | ๑๒,๑๒๕  | ๑๓๒               | ๑๓๓   | ๘๑    | ๑,๖๘๙        | ๒,๒๒๙  | ๑๒,๒๐๖  |
| ทรายมูล      | ๔๔,๗๖๙         | ๑๓,๑๗๑  | ๒,๖๕๐                 | ๓,๔๑๘  | ๒๙,๑๒๗  | ๖๐๘               | ๖๒๖   | ๒๙๓   | ๓,๒๕๘        | ๔,๐๔๔  | ๒๙,๔๒๐  |
| ไทยเจริญ     | ๓๓,๙๑๒         | ๑๐,๘๙๑  | ๑,๗๒๙                 | ๒,๐๓๙  | ๒๔,๗๓๒  | ๒๑๕               | ๒๑๘   | ๑๒๒   | ๑,๙๔๔        | ๒,๒๕๗  | ๒๔,๘๕๔  |
| ป่าดิว       | ๔๑,๓๓๕         | ๑๐,๑๙๕  | ๒,๓๖๒                 | ๓,๑๓๒  | ๒๙,๓๓๓  | ๕๑๓               | ๕๑๗   | ๒๗๖   | ๒,๘๗๕        | ๓,๖๔๙  | ๒๙,๖๐๙  |
| มหาชนะชัย    | ๘,๔๓๙          | ๒,๔๑๓   | ๑,๑๘๘                 | ๑,๖๔๙  | ๕,๑๙๕   | ๑๘๓               | ๑๘๖   | ๑๑๙   | ๑,๓๗๑        | ๑,๘๓๕  | ๕,๓๑๔   |
| เมืองยโสธร   | ๖๕,๗๘๒         | ๒๑,๔๔๖  | ๔,๒๒๒                 | ๕,๕๗๑  | ๓๔,๖๔๔  | ๗๙๖               | ๘๕๘   | ๓๙๒   | ๕,๐๑๘        | ๖,๔๒๙  | ๓๕,๐๓๖  |
| เลิงนกทา     | ๑๙๐,๖๔๖        | ๔๒,๑๗๖  | ๙,๐๖๖                 | ๑๑,๕๗๕ | ๑๔๔,๔๖๗ | ๒,๒๘๑             | ๒,๔๒๓ | ๑,๐๐๘ | ๑๑,๓๔๗       | ๑๓,๙๙๘ | ๑๔๕,๔๗๕ |
| รวม          | ๕๘๑,๐๖๒        | ๑๕๗,๘๒๐ | ๓๑,๖๖๖                | ๔๑,๐๒๒ | ๔๐๑,๖๑๐ | ๘,๕๒๒             | ๙,๐๒๖ | ๔,๕๓๐ | ๔๐,๑๘๘       | ๕๐,๐๔๘ | ๔๐๖,๑๓๙ |

ที่มา : สำนักงานการปฏิรูปที่ดินจังหวัดยโสธร

## ๒.๔.๖ ข้อมูลโครงการระบบส่งเสริมการเกษตรแบบแปลงใหญ่ จังหวัดยโสธร

ตารางที่ ๒๘ ข้อมูลโครงการระบบส่งเสริมการเกษตรแบบแปลงใหญ่ จังหวัดยโสธร

| ปี   | จำนวนแปลง | เกษตรกร (ราย) | พื้นที่ (ไร่) |
|------|-----------|---------------|---------------|
| ๒๕๕๙ | ๑๕        | ๒,๕๙๗         | ๓๔,๑๗๗.๕๐     |
| ๒๕๖๐ | ๒๖        | ๓,๐๘๕         | ๔๙,๔๕๘.๕๐     |
| ๒๕๖๑ | ๑๑        | ๖๔๔           | ๕,๙๘๑.๑๕      |
| ๒๕๖๒ | ๑๓        | ๖๑๑           | ๖,๕๘๙.๒๕      |
| ๒๕๖๓ | ๑๗        | ๙๘๑           | ๑๒,๒๑๔.๕๐     |
| รวม  | ๘๒        | ๗,๙๑๘         | ๑๐๘,๔๒๐.๙๐    |

ที่มา : สำนักงานเกษตรจังหวัดยโสธร

ตารางที่ ๒๙ การจัดชั้นคุณภาพแปลงใหญ่ จังหวัดยโสธร ประจำปี ๒๕๖๒

| ประจำปี ๒๕๖๒ | จำนวน (แปลง) | A  | B  | C | A+ |
|--------------|--------------|----|----|---|----|
| ๒๕๕๙         | ๑๕           | ๑๐ | ๔  | ๑ |    |
| ๒๕๖๐         | ๒๖           | ๑๒ | ๑๑ | ๓ | ๗  |
| ๒๕๖๑         | ๑๑           | ๓  | ๔  | ๔ |    |
| ๒๕๖๒         | ๑๓           |    |    |   |    |
| ๒๕๖๓         | ๑๗           |    |    |   |    |
| รวม          | ๘๒           | ๒๕ | ๑๙ | ๘ | ๗  |

ที่มา : สำนักงานเกษตรจังหวัดยโสธร

๒.๔.๗ ข้อมูลศูนย์เรียนรู้การเพิ่มประสิทธิภาพการผลิตสินค้าเกษตร (ศพก.) จังหวัดยโสธร

จังหวัดยโสธร มีศูนย์เรียนรู้การเพิ่มประสิทธิภาพการผลิตสินค้าเกษตร (ศพก.) หลัก กระจายอยู่ทุกอำเภอทั้ง ๙ และมีศูนย์เรียนรู้การเพิ่มประสิทธิภาพการผลิตสินค้าเกษตร (ศพก.) เครือข่ายกระจายอยู่ทุกอำเภอ จำนวน ๑๑๘ ศูนย์

ตาราง ๓๐ ข้อมูลศูนย์เรียนรู้การเพิ่มประสิทธิภาพการผลิตสินค้าเกษตร (ศพก.) จังหวัดยโสธร

| ที่ | ชื่อ ศพก.             | ชื่อเกษตรกร                        | สินค้าหลัก   | ที่ตั้ง ศพก.   | ศูนย์เครือข่าย (ศูนย์) |
|-----|-----------------------|------------------------------------|--------------|--|------------------------|
| ๑   | ศพก.อำเภอเมืองยโสธร   | นายลา โสมาบุตร<br>๐๘๓ - ๓๘๑๐๐๘๙    | ข้าว         | ๑๙๕ ม. ๑๐ บ.ตู่ทุ่ง ต.ตู่ทุ่ง<br>อ.เมือง จ.ยโสธร     | ๑๔                     |
| ๒   | ศพก.อำเภอยางชุมน้อย   | นายอุทัย ทองชัย<br>๐๙๑ - ๓๔๐๕๖๐๘   | ข้าว         | ๑๒๐ ม.๕ บ.สีสุก ต.คูลาด<br>อ.ทรายมูล จ.ยโสธร         | ๑๒                     |
| ๓   | ศพก.อำเภอกุดชุม       | นายสุวิษ รัตนคุณ<br>๐๘๑ - ๕๗๙๐๒๓๗  | ข้าว         | ๗๒ ม. ๔ บ.กุดหิน ต.กำแมด<br>อ.กุดชุม จ.ยโสธร         | ๑๑                     |
| ๔   | ศพก.อำเภอคำเขื่อนแก้ว | นายเนาว์ พันเดช<br>๐๙๗ - ๑๐๔๒๒๘๗   | ข้าว         | ๑๑ ม.๙ บ.โคกโก้ย ต.กู่จาน<br>อ.คำเขื่อนแก้ว จ.ยโสธร  | ๑๓                     |
| ๕   | ศพก.อำเภอป่าติ้ว      | นายเมืองชัย ทองลา<br>๐๙๕ - ๕๙๓๙๐๑๐ | เกษตรผสมผสาน | ๑๐ ม.๑๒ บ.โคกนาโก ต.โคกนา<br>โก อ.ป่าติ้ว จ.ยโสธร    | ๑๒                     |
| ๖   | ศพก.อำเภอมหาชนะชัย    | รต.ฉลวย กำจัดภัย<br>๐๙๐ ๒๔๑๓๙๓๗    | ข้าว         | ๒๓๓ หมู่ ๔ บ.ยางเครือ<br>ต.บึงแก อ.มหาชนะชัย จ.ยโสธร | ๑๒                     |
| ๗   | ศพก.อำเภอค้อวัง       | นายสุวรรณ สิมมา<br>๐๘๑ ๕๗๙๔๗๑๒     | ข้าว         | ๑๔ ม.๑๐ บ.ศิริพัฒนา<br>ต.น้ำอ้อม อ.ค้อวัง จ.ยโสธร    | ๑๕                     |
| ๘   | ศพก.อำเภอเลิงนกทา     | นายสำรอง อ่ำพน<br>๐๘๘ ๓๕๑๙๑๑๔      | ข้าว         | ๔๘ ม.๑๕ บ.หวาย ต.สามัคคี<br>อ.เลิงนกทา จ.ยโสธร       | ๑๕                     |

|     |                   |                                  |      |   |     |
|-----|-------------------|----------------------------------|------|---|-----|
| ๙   | ศพก.อำเภอไทยเจริญ | นายประยูร ปั่นทอง<br>๐๖๓ ๖๐๔๒๖๐๗ | ข้าว | ๘๕ หมู่ ๕ บ.หนองคูน้อย ต.<br>น้ำคำ อ.ไทยเจริญ | ๑๔  |
| รวม |                   |                                  |      | ๙   | ๑๑๘ |

ที่มา : สำนักงานเกษตรจังหวัดยโสธร

## ๒.๔.๘ ข้อมูลมาตรฐานสินค้าเกษตร

### ตารางที่ ๓๑ ข้อมูลมาตรฐานสินค้าเกษตร ปี ๒๕๖๒

| มาตรฐานเกษตรอินทรีย์ | ชนิดสินค้า       | จำนวนกลุ่ม | เกษตรกร | พื้นที่   |
|----------------------|------------------|------------|---------|-----------|
| BOS                  | บัว              |            | ๑       | ๔         |
|                      | ข้าว             |            | ๒       | ๑๐        |
|                      | พืชผสมผสาน       |            | ๑๓      | ๓๑        |
|                      | กระเจียวหวาน     |            | ๗       | ๑๕        |
|                      | ไผ่ตงอินโด       |            | ๑       | ๒         |
|                      | กาแฟ             |            | ๑       | ๑         |
|                      | มะม่วงหิมพานต์   |            | ๑       | ๐.๒๕      |
|                      | กล้วยน้ำว้า      |            | ๑       | ๒         |
|                      | น้อยหน่า         |            | ๑       | ๑         |
| PGS                  | ข้าว             | ๑๑๐        | ๒,๘๒๓   | ๒๔,๓๐๒    |
|                      | ข้าวหอมมะลิ ๑๐๕  | ๑๖๙        | ๔,๗๕๖   | ๓๓,๔๒๔.๒๕ |
|                      | พืชผสมผสาน       |            | ๖๐      | ๖๐๐       |
|                      | ข้าว+ผสมผสาน     | ๑๘๒        | ๕,๓๒๕   | ๒๔,๑๕๙    |
|                      | มันสำปะหลัง      | ๓          | ๙๐      | ๔๘๙       |
|                      | แตงโม            | ๑          | ๑๕      | ๑๔๔       |
| มกษ                  | ข้าว             | ๗๘๗        | ๒๑,๖๔๕  | ๑๖๘,๙๓๓   |
|                      | แตงโม            |            | ๒       | ๑๙        |
|                      | มันสำปะหลัง      | ๙          | ๑๒๘     | ๕๘๙       |
|                      | ถั่วลิสง         |            | ๖๖      | ๗๐        |
|                      | พืชผสมผสาน       |            | ๑๑      | ๑๒๗.๖๓    |
|                      | พืชผสมผสาน/แตงโม |            | ๓       | ๓๓        |
|                      | ไผ่ตงอินโด       |            | ๑       | ๗.๒๕      |
|                      | หอมแดง           |            | ๒       | ๒         |

|      |                |       |        |            |
|------|----------------|-------|--------|------------|
|      | หญ้าอาหารสัตว์ |       | ๑      | ๓๐๐        |
|      | ปลาตะเพียน     |       | ๒๖๐    | ๒๖๐        |
|      | ไข่ไก่         |       | ๑๕๐    | ๖๔         |
| สากล | ข้าว           | ๑,๒๖๑ | ๔,๗๗๒  | ๗๑,๖๖๗.๒๕  |
| รวม  |                |       | ๕๐,๐๔๑ | ๓๓๓,๖๐๐.๙๓ |

ที่มา : สำนักงานเกษตรและสหกรณ์จังหวัดยโสธร

## ๒.๔.๙ สินค้า OTOP ของจังหวัด

### ตารางที่ ๓๒ สินค้า OTOP ๑๐ อันดับแรกของจังหวัด

| สินค้า                               | กลุ่มเกษตรกรที่ผลิต                       | แหล่งรับซื้อวัตถุดิบ     | การสนับสนุน<br>ของกระทรวง<br>เกษตรและ<br>สหกรณ์ |
|--------------------------------------|---|--------------------------|---|
| ๑. ผ้าย้อมสีธรรมชาติ                 | กลุ่มทอผ้าย้อมสีธรรมชาติ                  | ม.๗ ต.กำแมด อ.กุดชุม     |   |
| ๒. ข้าวกล้อง                         | กลุ่มแม่โคกเจริญ                          | อำเภอเลิงนกทา            |   |
| ๓. ข้าวปลอดสารพิษ                    | กลุ่มข้าวปลอดสารพิษ                       | อำเภอเลิงนกทา            |   |
| ๔. ผ้าฝ้ายทอมือย้อมสีธรรมชาติ        | กลุ่มทอผ้าฝ้ายทอมือย้อมสีธรรมชาติ         | ต.กำแมด อ.กุดชุม         |   |
| ๕. ข้าวปลอดสารพิษ                    | กลุ่มวิสาหกิจชุมชนทุ่งนาโอก               | อ.เมืองยโสธร จ.ยโสธร     |   |
| ๖. แปรรูปถั่วลิสง                    | กลุ่มวิสาหกิจชุมชนแม่บ้านเกษตรบ้านนาเวียง | ต.กู่จาน อ.คำเขื่อนแก้ว  |   |
| ๗. แปรรูปข้าวอินทรีย์                | กลุ่มแปรรูปข้าวอินทรีย์                   | บ.กุดเข้ต่อน อ.เลิงนกทา  |   |
| ๘. ข้าวกล้องหอมมะลิแปรรูปบ้านห้องพอก | กลุ่มข้าวกล้องหอมมะลิแปรรูปบ้านห้องพอก    | ต.น้ำคำใหญ่ อ.เมืองยโสธร |   |
| ๙. ข้าวอินทรีย์บ้านเชียงเพ็ง         | กลุ่มวิสาหกิจข้าวอินทรีย์บ้านเชียงเพ็ง    | ต.เชียงเพ็ง อ.ป่าดิว     |   |
| ๑๐. แปรรูปข้าวอินทรีย์               | กลุ่มวิสาหกิจแปรรูปข้าวอินทรีย์           | บ.โนนยาง อ.กุดชุม        |   |

ที่มา : สำนักงานพัฒนาชุมชนจังหวัดยโสธร

## ๒.๔.๗ การเพาะปลูกและผลผลิตเก็บเกี่ยวรายเดือนของสินค้าเกษตรของจังหวัด

### ตารางที่ ๓๓ ข้อมูลการเพาะปลูกและร้อยละผลผลิตเก็บเกี่ยวรายเดือนของสินค้าเกษตรของจังหวัด

หน่วย : ร้อยละ

| ชนิดสินค้า      | ปี ๒๕๖๑ |      |       |       |      |       |      |      |      |      |      |      | ปี ๒๕๖๒ |      |       |       |      |       |      |      |      |      |      |      |
|-----------------|---------|------|-------|-------|------|-------|------|------|------|------|------|------|---------|------|-------|-------|------|-------|------|------|------|------|------|------|
|                 | ม.ค.    | ก.พ. | มี.ค. | เม.ย. | พ.ค. | มิ.ย. | ก.ค. | ส.ค. | ก.ย. | ต.ค. | พ.ย. | ธ.ค. | ม.ค.    | ก.พ. | มี.ค. | เม.ย. | พ.ค. | มิ.ย. | ก.ค. | ส.ค. | ก.ย. | ต.ค. | พ.ย. | ธ.ค. |
| พืชไร่          |         |      |       |       |      |       |      |      |      |      |      |      |         |      |       |       |      |       |      |      |      |      |      |      |
| ข้าวนาปี        |         |      |       |       |      |       |      |      |      |      |      |      |         |      |       |       |      |       |      |      |      |      |      |      |
| มัน<br>สำปะหลัง |         |      |       |       |      |       |      |      |      |      |      |      |         |      |       |       |      |       |      |      |      |      |      |      |
| อ้อย            |         |      |       |       |      |       |      |      |      |      |      |      |         |      |       |       |      |       |      |      |      |      |      |      |
| ยางพารา         |         |      |       |       |      |       |      |      |      |      |      |      |         |      |       |       |      |       |      |      |      |      |      |      |
| พืชผัก          |         |      |       |       |      |       |      |      |      |      |      |      |         |      |       |       |      |       |      |      |      |      |      |      |
| หอมแดง          |         |      |       |       |      |       |      |      |      |      |      |      |         |      |       |       |      |       |      |      |      |      |      |      |
| แตงโม           |         |      |       |       |      |       |      |      |      |      |      |      |         |      |       |       |      |       |      |      |      |      |      |      |
| ถั่วลิสง        |         |      |       |       |      |       |      |      |      |      |      |      |         |      |       |       |      |       |      |      |      |      |      |      |

ที่มา : สำนักงานเกษตรจังหวัดยโสธร

## ๒.๕ สถาบันเกษตรกรและองค์กรเกษตรกร

## ๒.๕.๑ ประเภทสหกรณ์และจำนวนสมาชิก

ตารางที่ ๓๔ ประเภทสหกรณ์ ปี ๒๕๖๒

| ประเภทสหกรณ์         | จำนวนสหกรณ์<br>(แห่ง) | จำนวนสมาชิก<br>(ราย) |
|----------------------|-----------------------|----------------------|
| สหกรณ์ภาคการเกษตร    | ๕๐                    | ๘๕,๐๒๐               |
| สหกรณ์นอกภาคการเกษตร | ๕                     | ๙,๘๒๘                |
| รวม                  | ๕๕                    | ๙๔,๘๔๘               |

ที่มา : สำนักงานสหกรณ์จังหวัดยโสธร

## ๒.๕.๒ กลุ่มเกษตรกรจังหวัดยโสธร

ตารางที่ ๓๕ จำนวนสถาบันเกษตรกรจังหวัดยโสธร ปี ๒๕๖๓

| อำเภอ        | กลุ่มส่งเสริมอาชีพ<br>การเกษตร |        | กลุ่มแม่บ้าน<br>เกษตรกร |        | กลุ่มยุวเกษตรกร |        | กลุ่มวิสาหกิจชุมชน |        | กลุ่มเครือข่าย<br>วิสาหกิจชุมชน |        |
|--------------|--------------------------------|--------|-------------------------|--------|-----------------|--------|--------------------|--------|---------------------------------|--------|
|              | กลุ่ม                          | สมาชิก | กลุ่ม                   | สมาชิก | กลุ่ม           | สมาชิก | กลุ่ม              | สมาชิก | กลุ่ม                           | สมาชิก |
| เมืองยโสธร   | ๑                              | ๓๐     | ๒๓                      | ๕๘๘    | ๙               | ๑๓๕    | ๑๐๒                | ๒,๓๓๐  | ๐                               | ๐      |
| ทรายมูล      | ๔                              | ๑๔๐    | ๖                       | ๑๓๙    | ๘               | ๑๒๐    | ๕๑                 | ๑,๓๐๑  | ๐                               | ๐      |
| กุดชุม       | ๘                              | ๒๒๘    | ๑๔                      | ๒๗๒    | ๑๑              | ๓๔๒    | ๑๒๑                | ๒,๑๕๐  | ๑                               | ๒๖     |
| ไทยเจริญ     | ๔                              | ๑๐๐    | ๔                       | ๑๒๕    | ๔               | ๖๐     | ๙๗                 | ๑,๗๓๕  | ๑                               | ๙      |
| เลิงนกทา     | ๑๔                             | ๓๒๐    | ๘๐                      | ๑,๘๓๗  | ๒๔              | ๖๘๐    | ๒๖๙                | ๓,๔๕๑  | ๑                               | ๑๐     |
| ป่าดิว       | ๔                              | ๒๑๖    | ๑๙                      | ๑,๐๔๒  | ๑๑              | ๓๔๓    | ๙๒                 | ๑,๙๑๕  | ๐                               | ๐      |
| คำเขื่อนแก้ว | ๑๒                             | ๔๔๐    | ๑๓                      | ๔๗๑    | ๒๐              | ๗๖๗    | ๑๘๑                | ๓,๔๔๖  | ๐                               | ๐      |
| มหาชนะชัย    | ๕                              | ๑๓๕    | ๙                       | ๓๔๖    | ๖               | ๙๐     | ๓๒๖                | ๕,๑๗๐  | ๐                               | ๐      |
| ค้อวัง       | ๔                              | ๙๕     | ๒๐                      | ๕๔๗    | ๔               | ๖๐     | ๘๕                 | ๒,๓๐๓  | ๓                               | ๑,๑๗๗  |
| รวม          | ๕๖                             | ๑,๗๐๔  | ๑๘๘                     | ๕,๓๖๗  | ๙๗              | ๒,๕๙๗  | ๑,๓๒๔              | ๒๓,๘๐๑ | ๖                               | ๑,๒๒๒  |

ที่มา : สำนักงานเกษตรจังหวัดยโสธร



๒.๖ ข้อมูลจำนวนอาสาสมัครเกษตรของจังหวัด  
ตารางที่ ๓๖ จำนวนอาสาสมัครเกษตรของจังหวัด ปี ๒๕๖๓

| อำเภอ        | ครูบัญชี | หมอดินอาสา | ประมงอาสา | เศรษฐกิจการเกษตรอาสา | ครูยาง | อาสาสมัครสปก | อาสาสมัครเกษตรและสหกรณ์ | อาสาปศุสัตว์ | อาสาฝนหลวง | อาสาสมัครสหกรณ์ | อาสาสมัครชลประทาน | ชาวนาอาสา | เกษตรหมู่บ้าน | สารวัตรเกษตรอาสา | ไหมอาสา | Qอาสา | รวมสาขา (นับซ้ำ) | รวมบุคคล (ไม่นับซ้ำ) |
|--------------|----------|------------|-----------|----------------------|--------|--------------|-------------------------|--------------|------------|-----------------|-------------------|-----------|---------------|------------------|---------|-------|------------------|----------------------|
| รวมทั้งสิ้น  | ๑๔๓      | ๘๙๔        | ๒๑๔       | ๙                    | ๓๕     | ๔๙           | ๐                       | ๘๒๒          | ๓๓         | ๑๑๑             | ๓๙                | ๒๙        | ๑,๑๖๘         | ๗๙               | ๑๐      | ๐     | ๓,๖๓๘            | ๓,๑๗๖                |
| เมืองยโสธร   | ๑๖       | ๑๙๐        | ๒๔        | ๑                    | ๙      | ๐            | ๐                       | ๑๗๖          | ๔          | ๑๗              | ๐                 | ๕         | ๒๖๒           | ๒                | ๒       | ๐     | ๗๐๘              | ๖๐๑                  |
| ทรายมูล      | ๑๔       | ๕๖         | ๒๒        | ๑                    | ๑      | ๘            | ๐                       | ๕๔           | ๒          | ๘               | ๐                 | ๑๕        | ๖๐            | ๔                | ๐       | ๐     | ๒๔๕              | ๒๐๔                  |
| กุฉินท       | ๑๓       | ๑๒๗        | ๒๖        | ๑                    | ๗      | ๑๙           | ๐                       | ๑๓๑          | ๒          | ๙               | ๐                 | ๐         | ๑๗๖           | ๒                | ๐       | ๐     | ๕๑๓              | ๔๖๐                  |
| คำเขื่อนแก้ว | ๒๐       | ๑๒๐        | ๑๙        | ๑                    | ๓      | ๕            | ๐                       | ๘๓           | ๗          | ๑๔              | ๐                 | ๗         | ๑๕๘           | ๓๗               | ๐       | ๐     | ๔๗๔              | ๔๔๐                  |
| ป่าติ้ว      | ๑๐       | ๕๘         | ๑๙        | ๑                    | ๓      | ๐            | ๐                       | ๕๘           | ๒          | ๑๕              | ๐                 | ๐         | ๗๗            | ๓                | ๐       | ๐     | ๒๔๖              | ๒๑๑                  |
| มหาชนะชัย    | ๒๑       | ๑๐๖        | ๒๓        | ๑                    | ๐      | ๒            | ๐                       | ๑๑๑          | ๕          | ๑๓              | ๓๐                | ๐         | ๑๐๔           | ๑๒               | ๕       | ๐     | ๔๓๖              | ๓๗๓                  |
| ค้อวัง       | ๒๑       | ๔๔         | ๑๗        | ๑                    | ๐      | ๓            | ๐                       | ๒๙           | ๓          | ๑๐              | ๒                 | ๐         | ๙๗            | ๔                | ๑       | ๐     | ๒๓๒              | ๑๙๘                  |
| เลิงนกทา     | ๑๔       | ๑๔๔        | ๓๙        | ๑                    | ๑๐     | ๙            | ๐                       | ๑๔๕          | ๕          | ๑๒              | ๗                 | ๒         | ๑๖๓           | ๖                | ๑       | ๐     | ๕๕๘              | ๔๙๑                  |
| ไทยเจริญ     | ๑๔       | ๔๙         | ๒๕        | ๑                    | ๒      | ๓            | ๐                       | ๓๕           | ๓          | ๑๓              | ๐                 | ๐         | ๗๑            | ๙                | ๑       | ๐     | ๒๒๖              | ๑๙๘                  |

ที่มา : สำนักงานเกษตรจังหวัดยโสธร

: สำนักงานสหกรณ์จังหวัดยโสธร



๒.๗ จำนวนปราชญ์ชาวบ้านของจังหวัดภายใต้โครงการเกษตรตามแนวทฤษฎีใหม่ โดยยึดปรัชญาเศรษฐกิจพอเพียง

ตารางที่ ๓๗ จำนวนปราชญ์ชาวบ้านแยกรายอำเภอ

| อำเภอ         | ชื่อปราชญ์         | ชื่อศูนย์ปราชญ์                              | ที่อยู่ศูนย์                                      |
|---------------|--------------------|--|---|
| ๑. ค้อวัง     | นายสุทิน จันทร์ขาว | ศูนย์กสิกรรมธรรมชาติศรีโสธรพัฒนา             | บ้านจนวน้อย ๖๘ หมู่ที่ ๕ ตำบลกุดน้ำใส อำเภอค้อวัง |
| ๒. กุดชุม     | นายบุญส่ง มาตขาว   | ศูนย์เครือข่ายปราชญ์ชาวบ้าน นายบุญส่ง มาตขาว | บ้านโนนยาง ๑๐๕ หมู่ที่ ๑๗ ตำบลกำแมด อำเภอกุดชุม   |
| ๓. เมืองยโสธร | นายนิคม คำผา       | ศูนย์กสิกรรมธรรมชาติจังหวัดยโสธร             | บ้านโนนทรายงาม ๗ หมู่ที่ ๔ ตำบลหนองคู อำเภอเมือง  |

ที่มา : สำนักงานเกษตรและสหกรณ์จังหวัดยโสธร

๒.๘ ข้อมูลด้านการเกษตรอื่นๆ ที่เกี่ยวข้อง เช่น ข้อมูล Smart Farmer , Young Smart Farmer, แหล่งแปรรูป, แหล่งกระจายสินค้า ฯลฯ

๒.๘.๑ ข้อมูล Smart Farmer, Young Smart Farmer

ตารางที่ ๓๘ ข้อมูล Smart Farmer, Young Smart Farmer ปี ๒๕๖๓

| อำเภอ        | Smart Farmer (ราย) | Young Smart Farmer (ราย) |
|--------------|--------------------|--------------------------|
| เมืองยโสธร   | ๑๙๐                | ๒๐                       |
| ทรายมูล      | ๕๔                 | ๒๒                       |
| กุดชุม       | ๑๒๘                | ๑๖                       |
| ไทยเจริญ     | ๔๘                 | ๑๐                       |
| เลิงนกทา     | ๑๔๕                | ๑๘                       |
| ป่าดัว       | ๕๗                 | ๑๖                       |
| คำเขื่อนแก้ว | ๑๑๕                | ๑๘                       |
| มหาชนะชัย    | ๑๐๓                | ๑๕                       |
| ค้อวัง       | ๔๕                 | ๑๒                       |
| <b>รวม</b>   | <b>๘๘๕</b>         | <b>๑๔๗</b>               |

ที่มา : สำนักงานเกษตรจังหวัดยโสธร ณ วันที่ ๑๒ พฤษภาคม ๒๕๖๓

## ๒.๘.๒ แหล่งแปรรูปสินค้าจังหวัดยโสธร

จังหวัดยโสธร มีโรงงานผลิต/แปรรูปอาหาร ในจังหวัดยโสธรโรงงานอุตสาหกรรมประเภทอาหารกึ่งสำเร็จรูปและอาหารสำเร็จรูป จำนวน ๔๓ โรงงานที่จดทะเบียนโรงงานตามพระราชบัญญัติโรงงาน พ.ศ.๒๕๓๕ ตารางที่ ๓๙ โรงงานผลิต/แปรรูปอาหาร ในจังหวัดยโสธร

| ที่ | ทะเบียนโรงงาน/ปีสิ้นอายุ  | ประกอบกิจการ/ชื่อโรงงาน   | ชื่อเจ้าของ                          | เงินทุน    |
|-----|---------------------------|---|--------------------------------------|------------|
| ๑   | จ๒-๒(๑)-๔/๖๑ ยส           | อบเมล็ดพืช<br>สหกรณ์กรีนเนท จำกัด                                   | สหกรณ์กรีนเนท จำกัด                  | ๗,๖๐๐,๐๐๐  |
|     | วัตถุประสงค์/กำลังการผลิต | เม็ดมะม่วงหิมพานต์อบ ๔๕ ตัน   |                                      |            |
| ๒   | จ๓-๒(๑)-๗๙/๕๖ ยส<br>๒๕๖๒  | อบข้าว<br>โรงสีสหพิชผล  | นายกิมเตีย วงศ์วิบูลเศรษฐ์           | ๓๕,๐๐๐,๐๐๐ |
|     | วัตถุประสงค์/กำลังการผลิต | ข้าวเปลือก ๒๐,๐๐๐ ตัน<br>ข้าวเปลือกอบลดความชื้น ๒๐,๐๐๐ ตัน          |                                      |            |
| ๓   | จ๓-๒(๑)-๓๑/๕๗ ยส<br>๒๕๖๒  | อบข้าวเปลือก<br>บริษัท กิมม่น จำกัด                                 | บจก.กิมม่น จำกัด                     | ๔๙,๐๐๐,๐๐๐ |
|     | วัตถุประสงค์/กำลังการผลิต | ข้าวเปลือก ๓,๐๐๐ ตัน<br>ข้าวเปลือกอบลดความชื้น ๓,๐๐๐ ตัน            |                                      |            |
| ๔   | จ๓-๒(๑)-๓๘/๕๙ ยส          | อบมันสำปะหลัง   | ว่าที่ ร.ต.เกษม<br>กิจพัฒนาเจริญ     | ๖,๐๐๐,๐๐๐  |
|     | วัตถุประสงค์/กำลังการผลิต | มันสำปะหลัง ๑๐,๐๐๐ ตัน<br>มันสำปะหลังอบแห้ง ๙,๕๐๐ ตัน               |                                      |            |
| ๕   | จ๓-๒(๑)-๔/๖๑ ยส           | อบข้าว<br>บริษัท โรงสีกิจเจริญยโสธร จำกัด                           | โรงสีกิจเจริญยโสธร<br>จำกัด /บริษัท  | ๑๙,๕๐๐,๐๐๐ |
|     | วัตถุประสงค์/กำลังการผลิต | ข้าวเปลือก ๑,๐๐๐ ตัน<br>ข้าวเปลือกอบเสร็จ ๑,๐๐๐ ตัน                 |                                      |            |
| ๖   | จ๓-๒(๑)-๔๓ ยส<br>๒๕๖๔     | อบเมล็ดพืช<br>ห้างหุ้นส่วนจำกัดโรงสีพงษ์เจริญ                       | หจก.โรงสีพงษ์เจริญ<br>,หจก.          | ๓๒,๑๐๐,๐๐๐ |
|     | วัตถุประสงค์/กำลังการผลิต | ข้าวเปลือกความชื้นสูง ๓,๐๐๐ ตัน<br>ข้าวเปลือกอบแล้ว ๓,๐๐๐ ตัน       |                                      |            |
| ๗   | จ๓-๒(๑)-๒/๔๓<br>๒๕๖๔      | อบเมล็ดพืช<br>ห้างหุ้นส่วนจำกัดโรงสีกิจทวียโสธร                     | หจก.โรงสีกิจทวียโสธร<br>,หจก.        | ๙,๒๐๐,๐๐๐  |
|     | วัตถุประสงค์/กำลังการผลิต | ข้าวเปลือกความชื้นสูง ๓,๐๐๐ ตัน/ปี<br>ข้าวเปลือกอบแล้ว ๓,๐๐๐ ตัน/ปี |                                      |            |
| ๘   | จ๓-๒(๑)-๑/๔๔ ยส<br>๒๕๖๔   | ประกอบกิจการอบเมล็ดพืช<br>บริษัท โรงสีไฟสหพิชผลยโสธร (๑๙๙๔) จำกัด   | บจก.โรงสีไฟสหพิชผลยโสธร<br>๑๙๙๔,บจก. | ๗,๕๐๐,๐๐๐  |
|     | วัตถุประสงค์/กำลังการผลิต | ข้าวเปลือกความชื้นสูง ๑,๐๐๐ ตัน<br>ข้าวเปลือกอบแล้ว ๙๙๐ ตัน         |                                      |            |
| ๙   | จ๓-๒(๑)-๒/๔๔ ยส๒๕๖๕       | อบเมล็ดพืช  | นางธัญญะรัตน์ จิณิธิเกียรติ          | ๔๐,๕๐๐,๐๐๐ |
|     | วัตถุประสงค์/กำลังการผลิต | ข้าวเปลือกความชื้นสูง ๒,๐๐๐ ตัน<br>ข้าวเปลือกอบแล้ว ๑,๙๕๐ ตัน       |                                      |            |
| ๑๐  | จ๓-๒(๑)-๓/๔๔ ยส<br>๒๕๖๕   | อบเมล็ดพืช<br>ห้างหุ้นส่วนจำกัดพงษ์ชัยธัญญาพิช                      | หจก.พงษ์ชัยธัญญาพิช<br>,หจก.         | ๒๙,๐๐๐,๐๐๐ |
|     | วัตถุประสงค์/กำลังการผลิต | อบเมล็ดพืช  |                                      |            |
| ๑๑  | จ๓-๒(๑)-๔/๔๔ ยส๒๕๕๙       | อบเมล็ดพืช  | หจก โรงสีควงเจริญ                    | ๑๐,๐๐๐,๐๐๐ |

ตารางที่ ๓๙ โรงงานผลิต/แปรรูปอาหาร ในจังหวัดยโสธร (ต่อ)

|    |                              |   |   |                      |
|----|------------------------------|---|---|----------------------|
|    | วัตถุประสงค์<br>กำลังการผลิต | ข้าวเปลือกความชื้นสูง ๕,๐๐๐ ตัน<br>ข้าวเปลือกผ่านการอบแล้ว ๔,๙๕๐ ตัน  |   |                      |
| ๑๒ | จ๓-๒(๑)-๒๘/๕๓ ยส<br>๕๒๖๓     | อบข้าว<br>จังหวัดยโสธร  | นายนิคม ต้นดีวัฒนเสถียร                           | ๕๘,๐๐๐,๐๐๐           |
|    | วัตถุประสงค์<br>กำลังการผลิต | ข้าวเปลือก ๕,๐๐๐ ตัน<br>ข้าวเปลือก ๕,๐๐๐ ตัน  |   |                      |
| ๑๓ | จ๓-๒(๕)-๘/๕๕ ยส<br>๒๕๖๕      | เก็บรักษาข้าวเปลือกในไซโลและโกดัง<br>บริษัท โรงสีข้าวกิจเจริญยโสธร จำกัด  | บจก. โรงสีกิจเจริญยโสธร<br>จำกัด                  | ๑๖,๐๐๐,๐๐๐           |
|    | วัตถุประสงค์<br>กำลังการผลิต | ข้าวเปลือก ๑๐,๐๐๐ ตัน/ปี<br>ข้าวเปลือก ๑๐,๐๐๐ ตัน/ปี  |   |                      |
| ๑๔ | จ๒-๙(๑)-๑๑/๕๖ ยส             | สีข้าว<br>โรงสีข้าวชุมชน  | เครือข่ายวิสาหกิจชุมชน<br>เกษตรกรรมยั่งยืน        | ๗,๐๗๘,๐๐๐            |
|    | วัตถุประสงค์<br>กำลังการผลิต | ข้าวเปลือกหอมมะลิ ๒,๓๐๐ ตัน, ข้าวเปลือกหอมมะลิ ๓๐๐ ตัน , ข้าวเปลือกหอมนิล ๔๐ ตัน<br>ข้าวหอมมะลิอินทรีย์ ๑,๑๐๐ ตัน, ข้าวหอมมะลิปรับเปลี่ยน ๔๐๐ ตัน, ข้าวหอมมะลิแดง ๑๔๐ ตัน, ข้าวหอมนิล ๑๔๐ ตัน |   |                      |
| ๑๕ | จ๒-๙(๑)-๑๘/๕๗ ยส             | สีข้าว  | นายวิชาญ จันทร์โยธา                               | ๒,๑๐๐,๐๐๐            |
|    | วัตถุประสงค์<br>กำลังการผลิต | ข้าวเปลือก ๕๐ ตัน<br>ข้าวสาร ๒๕ ตัน,ข้าวหัก ๑๐ ตัน, รำ ๑๐ ตัน   |   |                      |
| ๑๖ | จ๒-๙(๑)-๑๙/๕๗ ยส             | สีข้าว<br>วิสาหกิจชุมชนเกษตรธรรมชาติหนองยอ(บ้านกุดหิน)  | วิสาหกิจชุมชนเกษตรธรรมชาติ<br>หนองยอ (บ้านกุดหิน) | ๒,๐๐๐,๐๐๐            |
|    | วัตถุประสงค์<br>กำลังการผลิต | ข้าวเปลือก ๕๐ ตัน<br>ข้าวสาร ๒๐ ตัน,ข้าวหัก ๑๐ ตัน, รำ ๑๐ ตัน   |   |                      |
| ๑๗ | จ๒-๙(๑)-๙/๖๐ ยส              | สีข้าว<br>โรงสีเก็ดลิน  | นางพัชรี พรหมวัลย์                                | ๔,๔๐๐,๐๐๐            |
|    | วัตถุประสงค์<br>กำลังการผลิต | ข้าวเปลือก ๑๐๐ ตัน<br>ข้าวสาร ๖๐ ตัน, ข้าวหัก ๑๐ ตัน, รำ ๑๐ ตัน   |   |                      |
| ๑๘ | จ๒-๙(๑)-๑๐/๔๘ ยส             | สีข้าว (กำลังสูงสุด ๑๐ ตัน/วัน)<br>โรงสีจันทร์แก้ว  | นาง สมปอง จันทร์แก้ว                              | ๑,๓๐๐,๐๐๐<br>๓-๐๐๐๕  |
|    | วัตถุประสงค์<br>กำลังการผลิต | ข้าวเปลือก ๓,๐๐๐ ตัน<br>ข้าวสาร ๒,๐๐๐ ตัน, ปลายข้าว ๕๐๐ ตัน, รำ ๓๐๐ ตัน   |   |                      |
| ๑๙ | จ๒-๙(๑)-๑๔/๔๘ ยส             | สีข้าว (กำลังสูงสุด ๑๐ ตัน/วัน)<br>โรงสีข้าวสารสงวน   | น.ส.สกาญจนตา วลัยศรี                              | ๑,๔๕๐,๐๐๐<br>๓-๐๐๐๗  |
|    | วัตถุประสงค์<br>กำลังการผลิต | ข้าวเปลือก ๗๕๐ ตัน<br>ข้าวสาร ๕๐๐ ตัน,รำ ๑๕๐ ตัน, ข้าวปลาย ๑๐๐ ตัน  |   |                      |
| ๒๐ | ๓-๙(๑)-๕๗/๑๕ ยส<br>๒๕๖๖      | สีข้าว (กำลังสูงสุด ๒๐๐ เกวียน/วัน)<br>ห้างหุ้นส่วนจำกัดโรงสีพงษ์เจริญ  | หจก.โรงสีพงษ์เจริญ                                | ๑๐,๖๐๐,๐๐๐<br>๓-๐๐๑๔ |
|    | วัตถุประสงค์<br>กำลังการผลิต | ข้าวเปลือกเหนียว ๖๐๐ ตัน,ข้าวเปลือกข้าว ๑,๒๐๐ ตัน<br>ข้าวสาร ๑,๐๘๐ ตัน, รำ ๓๖๐ ตัน, ปลายข้าว ๒๗๐ ตัน  |   |                      |
| ๒๑ | ๓-๙(๑)-๑๕๓/๑๕ ยส<br>๒๕๖๖     | สีข้าวชนิดแยกแกลบแยกรำ (กำลังสูงสุด ๔๐ ตัน/วัน)   | พี.เค.เค.ไรซ์มิลล์ ๒<br>บจก.                      | ๖๕,๐๐๐,๐๐๐<br>๓-๐๐๐๖ |
|    | วัตถุประสงค์<br>กำลังการผลิต | ข้าวเปลือก ๒,๕๐๐ ตัน<br>ข้าวสาร ๑,๑๐๔ ตัน,ปลายข้าว ๔๘๐ ตัน,รำ ๑๘๖ ตัน   |   |                      |

ตารางที่ ๓๙ โรงงานผลิต/แปรรูปอาหาร ในจังหวัดยโสธร (ต่อ)

|    |                              |   |   |                      |
|----|------------------------------|---|---|----------------------|
| ๒๒ | ๓-๙(๑)-๔๕/๑๙ ยส<br>๒๕๖๒      | สีข้าว (กำลังสีสูงสุด ๒๖๐ เกวียน/วัน)<br>บริษัทโรงสีกิจเจริญโยธธร จำกัด   | โรงสีกิจเจริญจำกัด<br>บริษัท            | ๒๐,๐๐๐,๐๐๐<br>๑-๐๐๑๘ |
|    | วัตถุประสงค์<br>กำลังการผลิต | ข้าวเปลือกเหนียว ๔๘๕,๒๐๐ กก., ข้าวเปลือกเจ้า ๕๙๖,๖๒๐ กก.<br>ข้าวสารเหนียว ๑๖๕,๐๕๐ กก.,ข้าวหักท่อน ๑๐๘,๕๑๕ กก.,ปลายข้าว ๒๓,๔๕๐ กก., รำอ่อน ๓๐,๖๓๐ กก., ข้าวสารเจ้า ๒๐๒,๖๒๐ กก.,ข้าวหักท่อน ๑๒๒,๕๘๕ กก.   |   |                      |
| ๒๓ | ๓-๙(๑) -๑/๓๔ ยส<br>๒๕๖๒      | สีข้าว (กำลังสีสูงสุด ๓๖๐ เกวียน/วัน)<br>ห้างหุ้นส่วนจำกัดกิจวิยโสธร  | หจก.โรงสีกิจวิยโสธร                     | ๓๒,๐๐๐,๐๐๐<br>๑-๐๐๑๓ |
|    | วัตถุประสงค์<br>กำลังการผลิต | ข้าวเปลือก ๓๐,๐๐๐ ตัน/ปี<br>ข้าวสาร ๑๘,๐๐๐ ตัน, รำ ๑,๒๖๐ ตัน  |   |                      |
| ๒๔ | จ๓-๙(๑)-๔/๔๕ ยส<br>๒๕๖๒      | สีข้าวชนิดแยกแกลบแยกรำ (กำลังสีสูงสุด ๖๐ ตัน/วัน)   | กลุ่มเกษตรกรทำนาโนสี                    | ๒๔,๓๒๔,๐๐๐           |
|    | วัตถุประสงค์<br>กำลังการผลิต | ข้าวเปลือก ๖,๐๐๐ ตัน<br>ข้าวสาร ๓๕,๐๐๐ ตัน, รำและปลายข้าว ๕๐๐ ตัน   |   |                      |
| ๒๕ | ๓-๙(๑๒-๙/๔๗<br>๒๕๗๒          | สีข้าว (กำลังสีสูงสุด ๓๖๐ เกวียน/วัน)<br>บริษัทโรงสีกิจวิยโสธรไรซ์ จำกัด  | บจก. กิจวิยโสธรไรซ์                     | ๘๔,๐๐๐,๐๐๐<br>๑-๐๐๑๔ |
|    | วัตถุประสงค์<br>กำลังการผลิต | ข้าวเปลือก ๖๐,๐๐๐ ตัน/ปี<br>ข้าวสาร ๒๗,๐๐๐ ตัน,ปลายข้าว ๑๕,๐๐๐ ตัน, รำ ๖,๐๐๐ ตัน, แกลบ ๑๒,๐๐๐ ตัน   |   |                      |
| ๒๖ | จ๓-๙(๑)-๕/๔๗ ยส<br>๒๕๖๒      | สีข้าว (กำลังสีสูงสุด ๔๐ เกวียน/วัน)<br>สหกรณ์การเกษตรเลิงนกทา จำกัด  | สหกรณ์การเกษตรเลิงนกทา<br>จำกัด         | ๔๕,๐๕๖,๐๖๐<br>๑-๐๐๑๕ |
|    | วัตถุประสงค์<br>กำลังการผลิต | ข้าวเปลือก ๑๐,๗๖๐ ตัน/ปี<br>ข้าวสาร ๔,๓๒๕.๕๒ ตัน,ข้าวหักใหญ่ ๓๑๒.๐๔ ตัน, ข้าวหักกลาง ๕๐๕.๗๒ ตัน ข้าวหักเล็ก ๑,๕๔๙.๔๔ ตัน, ข้าวปลายข้าว ๒๖๙ ตัน, รำละเอียด ๗๔๒.๔๔ ตัน  |   |                      |
| ๒๗ | จ๓-๙(๑)-๓๖/๕๒ ยส<br>๒๕๖๒     | สีข้าว กำลังการผลิต ๒๐๐ ตัน/ วัน, ทำมันเส้น<br>โรงสีข้าวชัยประเสริฐ   | นายธีระวัฒน์ เข็มเพชร                   | ๑๐,๐๐๐,๐๐๐<br>๒-๐๐๐๘ |
|    | วัตถุประสงค์<br>กำลังการผลิต | ข้าวเปลือก ๔๐,๐๐๐ ตัน<br>ข้าวสาร ๒๐,๐๐๐ ตัน, รำ ๓,๐๐๐ ตัน, แกลบ ๕,๐๐๐ ตัน, ข้าวหัก ๘,๐๐๐ ตัน, ข้าวปลาย ๔,๐๐๐ ตัน  |   |                      |
| ๒๘ | จ๓-๙(๑)-๓๙/๕๒ ยส<br>๒๕๖๒     | สีข้าว<br>โรงสีกลุ่มเกษตรกรทำนาบากเรือ  | กลุ่มเกษตรกรทำนาบากเรือ                 | ๒๖,๕๐๐,๐๐๐<br>๒-๐๐๑๐ |
|    | วัตถุประสงค์<br>กำลังการผลิต | ข้าวเปลือกหอมมะลิ ๓,๐๐๐ ตัน, ข้าวเปลือกหอมมะลินิธรีย์ ๑,๐๐๐ ตัน<br>ข้าวหอมมะลิขาว ๑๐๐ ตัน, ข้าวกล้อง ๒๐ ตัน, ข้าวหอมมะลินิธรีย์ ๔๐๐ ตัน, ข้าวกล้องหอมมะลินิธรีย์ ๒๐๐ ตัน  |   |                      |
| ๒๙ | ๓-๙(๑)-๕๑/๕๕ ยส<br>๒๕๖๕      | สีข้าว กำลังสีสูงสุดของร้านสีข้าว ๖๐๐ ตัน/วัน<br>บริษัท โยธธรอินเตอร์เทรดไรซ์ ๒๐๑๐ จำกัด  | บจก.โยธธรอินเตอร์เทรดไรซ์<br>๒๐๑๐ จำกัด | ๑๘๑,๐๐๐,๐๐๐          |
|    | วัตถุประสงค์<br>กำลังการผลิต | ข้าวเปลือก ๑๕๐,๐๐๐ ตัน/ปี<br>ข้าวสาร ๖๐,๐๐๐ ตัน, ปลายข้าว ๓๗,๕๐๐ ตัน, รำละเอียด ๑๒,๖๐๐ ตัน และรำหยาบ ๒,๔๐๐ ตัน  |   |                      |
| ๓๐ | จ๓-๙(๑)-๘๔/๕๕ ยส<br>๒๕๖๖     | สีข้าว แปรรูปอาหารจากเมล็ดพืชหรือหัวพืช<br>บริษัท ไทยสมาร์ทไลฟ์ จำกัด   | บริษัท ไทยสมาร์ทไลฟ์ จำกัด              | ๒๖,๒๐๐,๐๐๐           |
|    | วัตถุประสงค์<br>กำลังการผลิต | ข้าวเปลือกหอมมะลินิธรีย์ ๑๐๕ จำนวน ๑๐๐ ตัน, ข้าวเปลือกหอมแดงนิธรีย์ ๕๐ ตัน, ข้าวเปลือกหอมนิลนิธรีย์ ๕๐ ตัน, ข้าวเปลือกเหนียว กข<br>ข้าวกล้องหอมมะลินิธรีย์ ๒๐๐ ตัน, ข้าวกล้องงอกหอมมะลินิธรีย์ ๒๐ ตัน, ข้าวกล้องหอมมะลิแดงนิธรีย์ ๒๐ ตัน, ข้าว<br>กล้องงอกหอมมะลิแดงนิธรีย์ |   |                      |
| ๓๑ | จ๓-๙(๑)-๕๕/๕๖ ยส             | สีข้าว กำลังการผลิต ๑๖๐ ตัน/วัน<br>ห้างหุ้นส่วนจำกัด กิจวิยโสธรไรซ์   | หจก.กิจวิค้ำเขื่อนแก้วไรซ์              | ๕๐,๐๐๐,๐๐๐           |
|    | วัตถุประสงค์<br>กำลังการผลิต | ข้าวเปลือก ๔๐,๐๐๐ ตัน<br>ข้าวสาร ๑๘,๐๐๐ ตัน, ปลายข้าว ๖,๐๐๐ ตัน, รำ ๔,๐๐๐ ตัน   |   |                      |

ตารางที่ ๓๙ โรงงานผลิต/แปรรูปอาหาร ในจังหวัดยโสธร (ต่อ)

|    |                              |  |   |                      |
|----|------------------------------|--|---|----------------------|
| ๓๒ | ๓-๙(๑)-๘๒/๕๖ ยส              | สีข้าว (๘๐๐ เกวียน/วัน) นึ่งและอบข้าวเปลือก<br>บริษัทโรงสีข้าวทรัพย์สิริธร จำกัด   | บจก.โรงสีทรัพย์สิริธร จำกัด             | ๕๓,๐๐๐,๐๐๐           |
|    | วัตถุประสงค์<br>กำลังการผลิต | ข้าวเปลือก ๑๐๐,๐๐๐ ตัน/ปี<br>ข้าวสาร ๔๒,๐๐๐ ตัน, ปลายข้าว ๑๙,๕๐๐ ตัน, รำละเอียด ๘,๐๐๐ ตัน, รำหยาบ ๓,๐๐๐ ตัน              |   |                      |
| ๓๓ | จ๓-๙(๑)-๒/๓๖ ยส<br>๒๕๖๒      | สีข้าว (กำลังสีสูงสุด ๒๔๐ เกวียน/วัน)<br>บริษัทโรงสีพงษ์นิธิพิพ ๑ จำกัด  | บริษัทโรงสีพงษ์นิธิพิพ ๑ จำกัด          | ๗๐,๐๐๐,๐๐๐<br>๑-๐๐๐๖ |
|    | วัตถุประสงค์<br>กำลังการผลิต | ข้าวเปลือก ๓๐,๐๐๐ ตัน<br>ข้าวสาร ๑,๘๐๐ ตัน, ปลายข้าว ๒๐ ตัน, รำ ๓๖๐ ตัน  |   |                      |
| ๓๔ | จ๓-๙(๑)-๑/๓๗ ยส<br>๒๕๖๒      | สีข้าวชนิดแยกแกลบแยกรำ (กำลังสีสูงสุด ๑๕<br>โรงสีจักรกล  | นางจรัสกุล จันไค,นาง                    | ๘๕๐,๐๐๐              |
|    | วัตถุประสงค์<br>กำลังการผลิต | ข้าวเปลือก ๓๒๐,๐๐๐ กก.<br>ข้าวสาร ๒๑๐,๐๐๐ กก., ปลายข้าว ๖๐,๐๐๐ กก., รำ ๔๐,๐๐๐ กก   |   |                      |
| ๓๕ | จ๓-๙(๑)-๒/๓๗ ยส<br>๒๕๖๔      | สีข้าว (กำลังสีสูงสุด ๓๙๓.๓๖เกวียน/วัน)<br>บริษัท โรงสีไฟสหพืชผลยโสธร (๑๙๙๙) จำกัด                                       | บริษัท โรงสีไฟสหพืชผลยโสธร (๑๙๙๔) จำกัด | ๗๐,๐๐๐,๐๐๐           |
|    | วัตถุประสงค์<br>กำลังการผลิต | ข้าวเปลือก ๒๐๐ ตัน/วัน<br>ข้าวสาร ๑๓๐ ตัน/วัน, รำ ๒๐ ตัน/วัน, แกลบ ๒๕ ตัน/วัน  |   |                      |
| ๓๖ | จ๓-๙(๑)-๑/๓๙ ยส<br>๒๕๖๔      | สีข้าว (กำลังสีสูงสุด ๑๐๐ เกวียน/วัน)<br>ห้างหุ้นส่วนจำกัดพงษ์ชัยธัญญาพืช ๒  | หจก.พงษ์ชัยธัญญาพืช<br>,หจก.            | ๕๒,๐๐๐,๐๑๐           |
|    | วัตถุประสงค์<br>กำลังการผลิต | ข้าวเปลือก ๗,๐๐๐ เกวียน<br>ข้าวสาร ๔,๖๐๐ ตัน, รำอ่อน ๔๑๔ ตัน   |   |                      |
| ๓๗ | จ๓-๙(๑)-๑/๔๑ ยส<br>๒๕๖๒      | สีข้าวชนิดแยกแกลบแยกรำ (กำลังสี ๙๕<br>โรงสีกิจการพงษ์  | หจก.โรงสีกิจการพงษ์                     | ๔๓,๑๐๐,๐๐๐           |
|    | วัตถุประสงค์<br>กำลังการผลิต | ข้าวเปลือก ๑,๐๐๐ เกวียน<br>ข้าวสาร ๔๖๐ ตัน, ปลายข้าว ๑๒๐ ตัน, รำ ๑๐๐ ตัน   |   |                      |
| ๓๘ | จ๓-๙(๑)-๒/๔๑ ยส<br>๒๕๖๒      | สีข้าว (กำลังสีสูงสุด ๓๐๐ เกวียน/วัน)<br>บริษัทโรงสีทรัพย์สิริธร จำกัด   | บจก.โรงสีทรัพย์สิริธร<br>,บจก.          | ๑๔,๐๐๐,๐๐๐           |
|    | วัตถุประสงค์<br>กำลังการผลิต | ข้าวเปลือก ๘๐๐ ตัน/เดือน<br>ข้าวสาร ๓๒๐ ตัน/เดือน, ปลายข้าว ๑๖๐ ตัน/เดือน, รำ ๘๐ ตัน/เดือน, แกลบ,รำหยาบ ๒๔๐ ตัน/เดือน    |   |                      |
| ๓๙ | จ๓-๙(๑)-๑/๔๒ ยส              | สีข้าว (กำลังสีสูงสุด ๑๕๐ ตัน/วัน)   | นายรัศมี เข้มเพชร.นาง                   | ๒,๕๐๐,๐๐๐            |
|    | วัตถุประสงค์<br>กำลังการผลิต | ข้าวเปลือก ๒,๐๐๐ เกวียน/ปี<br>ข้าวสาร ๑,๐๘๐ ตัน, รำ ๘๐ ตัน, ปลายข้าว ๒๗๐ ตัน/ปี  |   |                      |
| ๔๐ | จ๓-๙(๑)-๓/๔๔ ยส<br>๒๕๖๕      | สีข้าว (๑๒๐ เกวียน/วัน)  | หจก.โรงสีควงเจริญ                       | ๔๕,๕๐๐,๐๐๐           |
|    | วัตถุประสงค์<br>กำลังการผลิต | ข้าวเปลือก ๒๐,๐๐๐ เกวียน<br>ข้าวสาร ๙,๕๐๐ ตัน, รำ ๑,๘๐๐ ตัน, ปลายข้าว ๙๐๐ ตัน  |   |                      |
| ๔๑ | จ ๓-๙(๑)-๒๓/๔๗ ยส<br>๒๕๖๒    | สีข้าว (กำลังสีสูงสุด ๔๐ เกวียน/วัน)<br>สหกรณ์การเกษตรมหาชนะชัย จำกัด  | สหกรณ์การเกษตรมหาชนะชัย<br>จำกัด        | ๑๖,๗๕๑,๐๐๐           |
|    | วัตถุประสงค์<br>กำลังการผลิต | ข้าวเปลือก ๕,๐๐๐ ตัน<br>ข้าวสาร ๒,๐๐๐ ตัน, ข้าวหักใหญ่ ๗๕๐ ตัน, ข้าวหักกลาง ๕๐๐ ตัน, ข้าวหักเล็ก ๕๐๐ ตัน, รำข้าว ๒๕๐ ตัน |   |                      |

|    |                              |   |  |             |
|----|------------------------------|---|--|-------------|
| ๔๒ | จ๓-๙(๑)-๑๗/๔๘ ยส<br>๒๕๖๒     | สีข้าว (กำลังสีสูงสุด ๔๐ ตัน/วัน)<br>โรงสีข้าวสหกรณ์เกษตรอินทรีย์เลิงนทาและ<br>ไทยเจริญ   | สกก.เกษตรอินทรีย์เลิงนทา<br>และไทยเจริญ,บจก. | ๑๓,๔๑๐,๑๔๑  |
|    | วัตถุประสงค์<br>กำลังการผลิต | ข้าวเปลือกอินทรีย์ ๒๕๑,๐๘๔ กก., ข้าวเปลือกปรับเปลี่ยน ๑๖๖,๖๑๔ กก.<br>ข้าวสารอินทรีย์ ๒๐๐,๐๐๐ กก.,ข้าวสารปรับเปลี่ยน ๑๓๐,๐๐๐ กก. |  |             |
| ๔๓ | จ๓-๙(๑)-๗๒/๕๒ ยส<br>๒๕๖๔     | สีข้าว (กำลังการผลิต ๓๐๐ เกวียน/วัน)<br>บริษัท กิมมณ จำกัด  | บจก.กิมมณ                                    | ๑๖๒,๕๐๐,๐๐๐ |
|    | วัตถุประสงค์<br>กำลังการผลิต | ข้าวเปลือก ๓๖,๐๐๐ ตัน<br>แกลบ ๘,๓๐๐ ตัน/ปี  |  |             |

ที่มา : สำนักงานอุตสาหกรรมจังหวัดยโสธร

### ๒.๘.๓ ข้อมูลจตุรรวบรวมและกระจายสินค้าเกษตรอินทรีย์จังหวัดยโสธร

#### ตารางที่ ๔๐ จตุรรวบรวมและกระจายสินค้าเกษตรอินทรีย์จังหวัดยโสธร

| ลำดับ<br>ที่ | ชื่อจตุรรวบรวมและกระจาย<br>สินค้าเกษตรอินทรีย์ | สถานที่ตั้ง   | วัน/เวลาดำเนินการ  | หมายเหตุ                   |
|--------------|--|---|--|----------------------------|
| ๑            | บริษัททยโสธร ออร์แกนิก<br>จำกัด                | ๕๒๘ ถ.เลียงเมือง ต.ในเมือง อ.<br>เมือง จ.ยโสธร  | ทุกวันแต่เกษตรกรต้องแจ้งล่วงหน้า<br>ตั้งแต่ ๐๘.๐๐-๑๗.๐๐ น. | ๐๙ ๘๗๔๓ ๕๑๑๘<br>คุณวิทยา   |
| ๒            | สุดคุ้มออร์แกนิก                               | หน้า Big Cat ถ.วิทยารังค์ ต.ใน<br>เมือง อ.เมือง จ.ยโสธร   | ทุกวัน ตั้งแต่ ๐๙.๐๐-๑๙.๐๐ น.                              | ๐๙ ๖๙๒๕ ๑๙๗๙<br>คุณหมอจ๊อบ |
| ๓            | ตลาดขานาอัจฉริยะ                               | NC บีโตะเลียม ถ.เลียงเมือง ต.ใน<br>เมือง อ.เมือง จ.ยโสธร  | วันอาทิตย์ เวลา ๐๙.๐๐-๑๓.๐๐ น.                             | ๐๘ ๙๗๑๘ ๒๕๑๖<br>คุณต๋อ     |
| ๔            | ร้านอินดี้ออร์แกนิก                            | NC บีโตะเลียม ถ.เลียงเมือง ต.ใน<br>เมือง อ.เมือง จ.ยโสธร  | ทุกวัน ตั้งแต่เวลา ๐๙.๐๐-๑๘.๐๐ น.                          | ๐๘ ๙๗๑๘ ๒๕๑๖<br>คุณต๋อ     |
| ๕            | ตลาดเกษตรกร                                    | ศูนย์ OTOP องค์การบริหารส่วน<br>จังหวัดยโสธร หน้าศาลากลาง<br>จังหวัดยโสธร ถ.แจ้งสนิท ต.ในเมือง<br>อ.เมือง จ.ยโสธร | ทุกวันอังคาร และวันศุกร์ ตั้งแต่เวลา<br>๑๐.๐๐-๑๔.๐๐ น.     | ๐๘ ๑๗๘๙ ๐๐๘๙<br>คุณธัญญา   |
| ๖            | ตลาดนัดสีเขียวหอนาฬิกา                         | หอนาฬิกา (บขส.เก่า) ต.ในเมือง อ.<br>เมือง จ.ยโสธร   | วันเสาร์ เวลา ๐๕.๐๐-๐๙.๐๐ น.                               |                            |
| ๖            | ตลาดนัดสีเขียวโรงพยาบาล<br>ยโสธร               | อาคารที่พักญาติผู้ป่วย โรงพยาบาล<br>ยโสธร ต.ในเมือง อ.เมือง จ.ยโสธร   | วันพฤหัสบดี เวลา ๑๐.๐๐-๑๔.๐๐ น.                            |                            |
| ๗            | ตลาดนัดสีเขียว มหาชนะชัย                       | หน้าที่ว่าการสำนักงานสาธารณสุข<br>อำเภอมหาชนะชัย จ.ยโสธร  | วันศุกร์ เวลา ๑๔.๐๐-๑๘.๐๐ น.                               |                            |
| ๘            | ตลาดนัดสีเขียว คำเขื่อนแก้ว                    | หน้าที่ว่าการอำเภอคำเขื่อนแก้ว จ.<br>ยโสธร  | วันพุธ เวลา ๑๔.๐๐-๑๘.๐๐ น.                                 |                            |
| ๙            | ตลาดนัดสีเขียว กุดชุม                          | หน้า อาคาร แพทย์แผนไทย<br>โรงพยาบาลกุดชุม จ.ยโสธร   | ทุกวันอังคาร และวันพฤหัสบดี ตั้งแต่<br>เวลา ๐๘.๐๐-๑๓.๐๐ น. |                            |

ที่มา : สำนักงานเกษตรและสหกรณ์จังหวัดยโสธร

## ๒.๘.๔ จุดรับซื้อน้ำมันสำปะหลัง

จังหวัดยโสธร มีจุดรับซื้อน้ำมันสำปะหลังในจังหวัดยโสธร จำนวน ๑๔๔ จุด ที่ขึ้นทะเบียนไว้ ดังนี้

## ตารางที่ ๔๑ จุดรับซื้อน้ำมันสำปะหลังจังหวัดยโสธร

| ที่ | ชื่อผู้ประกอบการ                            | เลขที่ | หมู่ | หมู่บ้าน    | ตำบล      | อำเภอ        | โทรศัพท์     |
|-----|---|--------|------|-------------|-----------|--------------|--------------|
| ๑   | ลานมันรัศมี (สาขาบ้านโนน<br>ประทาย)         | ๕๓     | ๑๕   | โนนประทาย   | หนองแหน   | กุดชุม       |              |
| ๒   | เมืองทองพืชผล                               | ๑๕๙    | ๑๒   | คำม่วงไข่   | โนนเมือง  | กุดชุม       |              |
| ๓   | ลานรับซื้อมันกรกฎ                           |        | ๑    | หนองแหน     | หนองแหน   | กุดชุม       | ๐๘ ๑๐๗๓ ๘๕๙๖ |
| ๔   | ลานมันน้องเปี้ยพืชผล                        | ๔๒     | ๑    | หนองแหน     | หนองแหน   | กุดชุม       | ๐๘ ๗๓๗๘ ๘๓๒๒ |
| ๕   | ลานมันรัศมี                                 |        | ๖    | โนนประทาย   | หนองแหน   | กุดชุม       |              |
| ๖   | รักดีพรพืชผล                                | ๔๙     | ๙    | สุขเกษม     | โนนเปือย  | กุดชุม       |              |
| ๗   | ลานกรกฎ                                     |        | ๑    | หนองแหน     | หนองแหน   | กุดชุม       |              |
| ๘   | นายกัลยา เนตรหาร                            | ๗๒     | ๖    | โนนประทาย   | หนองแหน   | กุดชุม       |              |
| ๙   | เมืองทองพืชผล๒                              |        | ๑๐   | คำม่วงไข่   | โนนเปือย  | กุดชุม       |              |
| ๑๐  | ดีโฮมพาณิชย์                                | ๓๑๑    | ๑    | หนองแหน     | หนองแหน   | กุดชุม       |              |
| ๑๑  | กลุ่มวิสาหกิจผู้ผลิตมันเส้น                 | ๔๗๑    | ๑๗   | กุดชุมพัฒนา | กุดชุม    | กุดชุม       |              |
| ๑๒  | จิรวรรณการเกษตร                             | ๘๔     | ๑๒   | เอราวัณ     | กุดชุม    | กุดชุม       |              |
| ๑๓  | วิสาหกิจชุมชนมันเส้น                        | ๘๔     | ๙    | โคกศรี      | โพนงาม    | กุดชุม       |              |
| ๑๔  | ฟ้าไทยการเกษตร                              |        |      |             | คำเตย     | ไทยเจริญ     |              |
| ๑๕  | ฟ้าประกายพืชผล                              | ๑๙๒    | ๑๖   | โพนงาม      | โพนงาม    | กุดชุม       |              |
| ๑๖  | ลานมันกรกฎ                                  |        | ๑    | หนองแหน     | หนองแหน   | กุดชุม       |              |
| ๑๗  | วิสาหกิจมันเส้น                             | ๘๕     | ๙    | โคกศรี      | โพนงาม    | กุดชุม       |              |
| ๑๘  | ลานมันรัศมี                                 |        | ๙    | โนนประทาย   | หนองแหน   | กุดชุม       |              |
| ๑๙  | ลานรับซื้อถนอมทรัพย์                        | ๔๙     | ๑    | โชน         | ทุ่งมน    | คำเขื่อนแก้ว | ๐๘ ๙๙๔๑ ๕๐๑๑ |
| ๒๐  | ป.ทรัพย์รุ่งเรือง๑                          | ๔๕     | ๑    | โชน         | ทุ่งมน    | คำเขื่อนแก้ว | ๐๘ ๕๑๐๕ ๙๐๓๓ |
| ๒๑  | ลานรับ ข.โชคชัย                             | ๔๒     | ๗    | ทุ่งมน      | ทุ่งมน    | คำเขื่อนแก้ว |              |
| ๒๒  | ป.ทรัพย์รุ่งเรือง๒                          | ๖๓     | ๓    | ทุ่งมน      | ทุ่งมน    | คำเขื่อนแก้ว | ๐๘ ๑๖๐๐ ๐๙๖๓ |
| ๒๓  | กลางดงพืชผล๑                                | ๑๙๙    | ๔    | โพนสิม      | ทุ่งมน    | คำเขื่อนแก้ว |              |
| ๒๔  | ร้านอุดมทรัพย์พืชผล                         | ๔๓     | ๒    | เหล่าโป     | ทุ่งมน    | คำเขื่อนแก้ว | ๐๘ ๔๙๖๒ ๖๒๘๙ |
| ๒๕  | ลานมันถนอมศรีพืชผล                          | ๑๗๔    | ๙    | โพนทัน      | โพนทัน    | คำเขื่อนแก้ว |              |
| ๒๖  | ลานรับซื้อมันเนียบพืชผล                     | ๑๖๑    | ๗    | บกน้อย      | ดงแคนใหญ่ | คำเขื่อนแก้ว |              |
| ๒๗  | ลานมันรักดีพรพืชผล                          | ๑๔๕    | ๔    | โพนสิม      | ทุ่งมน    | คำเขื่อนแก้ว | ๐๘ ๑๔๗๐ ๘๖๙๙ |
| ๒๘  | คำเขื่อนแก้ววิศกรรม(รับซื้อ<br>มันสำปะหลัง) |        | ๑    | ดงเจริญ     | ดงเจริญ   | คำเขื่อนแก้ว |              |
| ๒๙  | เจริญชัยพืชผล                               | ๑๒๗    | ๔    | โพนสิม      | ทุ่งมน    | คำเขื่อนแก้ว |              |
| ๓๐  | ลานมันรุ่งนภา(ทุ่งมน)                       |        | ๗    | ทุ่งมน      | ทุ่งมน    | คำเขื่อนแก้ว |              |

|    |   |      |    |               |              |              |              |
|----|---|------|----|---------------|--------------|--------------|--------------|
| ๓๑ | ลานมันตะลัน                                   | ๑    | ๖  | แหล่งหนู      | ดงเจริญ      | คำเขื่อนแก้ว |              |
| ๓๒ | คำเขื่อนแก้ววิศวกรรม (รับซื้อ<br>มันสำปะหลัง) |      | ๑  | ดงเจริญ       | ดงเจริญ      | คำเขื่อนแก้ว |              |
| ๓๓ | ลานมันคำเขื่อนแก้ว (แหล่ง<br>หนู)             |      | ๖  | แหล่งหนู      | ดงเจริญ      | คำเขื่อนแก้ว |              |
| ๓๔ | ลานมันคำเขื่อนแก้ว                            |      | ๒  | เหล่าไฮ       | เหล่าไฮ      | คำเขื่อนแก้ว |              |
| ๓๕ | สุรพลพืชผล (สาขาทุ่งมน)                       | ๔๑   | ๗  | ทุ่งมน        | ทุ่งมน       | คำเขื่อนแก้ว | ๐๘ ๔๔๑๐ ๕๑๐๙ |
| ๓๖ | ลานมันเศรษฐชัย                                | ๔๔   | ๕  | หนองแคน       | ดงแคนใหญ่    | คำเขื่อนแก้ว |              |
| ๓๗ | ลานมันคำเขื่อนแก้ว                            | ๑๕๔  | ๔  | หนองกบ        | คำเขื่อนแก้ว | คำเขื่อนแก้ว |              |
| ๓๘ | ลานมันรุ่งนภา(ทุ่งมน)                         |      | ๒  | ทุ่งมน        | ทุ่งมน       | คำเขื่อนแก้ว |              |
| ๓๙ | ลานมันรุ่งนภา (ลุ่มพุก)                       |      | ๑  | ลุ่มพุก       | ลุ่มพุก      | คำเขื่อนแก้ว |              |
| ๔๐ | เกษตรผายเงิน๑                                 | ๒๗   | ๒  | กู่จาน        | กู่จาน       | คำเขื่อนแก้ว |              |
| ๔๑ | กลางดงพืชผล๑                                  | ๑๙๙  | ๔  | โพนลิม        | ทุ่งมน       | คำเขื่อนแก้ว |              |
| ๔๒ | กลางดงพืชผล๒                                  | ๑    | ๒  | เหล่าไฮ       | เหล่าไฮ      | คำเขื่อนแก้ว |              |
| ๔๓ | เกษตรผายเงิน ๒                                |      | ๔  | หนองกบ        | กู่จาน       | คำเขื่อนแก้ว |              |
| ๔๔ | บริษัทคำเขื่อนแก้วกรีน จำกัด                  | ๑๘๔  | ๓  | น้ำเกลี้ยง    | โพนพัน       | คำเขื่อนแก้ว |              |
| ๔๕ | ลานมันถนนอมทรัพย์                             | ๑๙   | ๑  | โฆง           | ทุ่งมน       | คำเขื่อนแก้ว |              |
| ๔๖ | ลานมันทรัพย์รุ่งเรืองพืชผล                    |      | ๖  | คำแซนศอก      | ดงมะไฟ       | ทรายมูล      |              |
| ๔๗ | ลานมันชัยศิริพืชผล                            |      | ๑  | โคกสำราญ      | วาง          | ทรายมูล      |              |
| ๔๘ | อ.พืชผล                                       | ๒๗๒  | ๑  | สร้างช้าง     | ไผ่          | ทรายมูล      |              |
| ๔๙ | ลานมันสุรพลพืชผล                              |      |    | ค่าน้ำเกลี้ยง |              | ทรายมูล      |              |
| ๕๐ | ลานมันชัยศิริพืชผล                            |      | ๑  | โคกสำราญ      | ทรายมูล      | ทรายมูล      |              |
| ๕๑ | ลานรับซื้อบ้านหัวดง                           |      |    |               | ทรายมูล      | ทรายมูล      |              |
| ๕๒ | ลานมันวิริยะ                                  | ๑๑๔  | ๙  | โชคชัยพร      | น้ำคำ        | ไทยเจริญ     |              |
| ๕๓ | ลานมันจิรวรรณ (เสียลอง)                       | ๒๔๔  | ๔  | สามแยกภูกอย   | ไทยเจริญ     | ไทยเจริญ     |              |
| ๕๔ | ลานมันถนนอมศรี                                | ๑๔๔  | ๙  | โชคชัยพร      | น้ำคำ        | ไทยเจริญ     |              |
| ๕๕ | ลานมันจิรวรรณ                                 | ๔๖/๑ | ๔  | สามแยกภูกอย   | ไทยเจริญ     | ไทยเจริญ     |              |
| ๕๖ | ลานมันชัยประเสริฐ                             |      |    |               | น้ำคำ        | ไทยเจริญ     |              |
| ๕๗ | ลานรับซื้อมันศรีรุ่งเรือง                     | ๕๗   | ๗  | คำเกิดนอก     | กระจาย       | ป่าดิว       | ๐๘ ๖๒๖๑ ๘๔๘๗ |
| ๕๘ | สุรพลพืชผล(สาขาคำเกิด)                        | ๔๒   | ๗  | คำเกิดนอก     | กระจาย       | ป่าดิว       | ๐๘ ๔๔๑๐ ๕๑๐๙ |
| ๕๙ | ลานมันรุ่งนภา                                 |      | ๒  | นิคม          | กระจาย       | ป่าดิว       |              |
| ๖๐ | ลานมันภักดีพรพืชผล                            |      | ๑๒ | โคกนาโก       | โคกนาโก      | ป่าดิว       |              |
| ๖๑ | ลานจิตเสน ทองอินทร์                           | ๗๙   | ๘  | ม่วงไข่       | กระจาย       | ป่าดิว       | ๐๘ ๖๘๗๖ ๓๕๐๙ |
| ๖๒ | จิตติเดชพืชผล                                 | ๙๑   | ๗  | คำเกิดนอก     | กระจาย       | ป่าดิว       |              |
| ๖๓ | ลานมันรุ่งเจริญ                               |      | ๗  | คำเกิดนอก     | กระจาย       | ป่าดิว       |              |



|    |                                   |        |    |               |          |           |              |
|----|-----------------------------------|--------|----|---------------|----------|-----------|--------------|
| ๖๔ | ลานรับซื้อมันศรีรุ่งเรือง         | ๙๗     | ๗  | คำเกิดนอก     | กระจาย   | ป่าดู่    |              |
| ๖๕ | ลานรับซื้อมันเกิดสิน              | ๙๗     | ๗  | คำเกิดนอก     | กระจาย   | ป่าดู่    |              |
| ๖๖ | ลานรับซื้อมันดวงดีพืชผล           | ๒๐๒    | ๒  | นิคม          | กระจาย   | ป่าดู่    |              |
| ๖๗ | ลานมันถนอมศรีพืชผล                |        | ๑๖ | อ่างทอง       | โคกนาโก  | ป่าดู่    |              |
| ๖๘ | ลานมันภักดีพรพืชผล                |        | ๑๒ | โคกนาโก       | โคกนาโก  | ป่าดู่    | ๐๘ ๑๔๗๐ ๘๖๙๙ |
| ๖๙ | ลานมันศรีรุ่งเรือง                | ๕๗๗    | ๗  | คำเกิดนอก     | กระจาย   | ป่าดู่    |              |
| ๗๐ | จิตติเดชพืชผล                     | ๙๑     | ๗  | คำเกิดนอก     | กระจาย   | ป่าดู่    |              |
| ๗๑ | ดวงดีพืชผล (อุบลเกษตร<br>พลังงาน) | ๒๐๒    | ๒  | นิคม          | กระจาย   | ป่าดู่    |              |
| ๗๒ | ลานรับซื้อมันเกิดสิน              | ๙๗     | ๗  | คำเกิดนอก     | กระจาย   | ป่าดู่    |              |
| ๗๓ | ลานมันศรีรุ่งเรือง                | ๙๗     | ๗  | คำเกิดนอก     | กระจาย   | ป่าดู่    |              |
| ๗๔ | ลานมันถนอมทรัพย์                  |        | ๑๒ | อ่างทอง       | โคกนาโก  | ป่าดู่    |              |
| ๗๕ | สุทนต์พืชผล                       | ๑๖๒    | ๙  | คำกลาง        | โคกนาโก  | ป่าดู่    |              |
| ๗๖ | บ้านภักดีพร(ติดตั้งใหม่)          | ๑๗๒    | ๑  | ศรีฐาน        | ศรีฐาน   | ป่าดู่    |              |
| ๗๗ | สมานชัยพืชผล                      | ๔๕     | ๑๒ | ร่มโพธิ์      | โพธิ์ไทร | ป่าดู่    |              |
| ๗๘ | บริษัทอุบลเกษตรพลังงาน            | ๒๐๒    | ๒  | นิคม          | กระจาย   | ป่าดู่    |              |
| ๗๙ | ลานมันถนอมศรี                     |        |    |               | โคกนาโก  | ป่าดู่    |              |
| ๘๐ | ลานมันเกิดสิน                     | ๙๖     | ๗  | เกิดสิน       | กระจาย   | ป่าดู่    |              |
| ๘๑ | ทองสาพืชผล๔                       |        | ๒  | สร้างแป้น     | สงยาง    | มหาชนะชัย |              |
| ๘๒ | ร้านอำนวยผล                       | ๒๐๒    | ๖  | สร้างแป้น     | สงยาง    | มหาชนะชัย |              |
| ๘๓ | ลานมันชัยประเสริฐ                 |        | ๕  | เหมือด        | ฟ้าหยาด  | มหาชนะชัย |              |
| ๘๔ | ดีได้การเกษตร                     | ๑๕๘    | ๖  | คุ้ม          | คูเมือง  | มหาชนะชัย |              |
| ๘๕ | ร้านรุ่งเจริญผล                   | ๑๖๑    | ๖  | สร้างแป้น     | สงยาง    | มหาชนะชัย |              |
| ๘๖ | เพิ่มพูนผล                        | ๙๖     | ๑  | ผือฮี         | ผือฮี    | มหาชนะชัย |              |
| ๘๗ | ต่งเฮงการเกษตร                    | ๗๔     | ๑๑ | ผือ           | คูทุ่ง   | เมือง     |              |
| ๘๘ | ทวีคุณพืชไร่                      | ๔๓/๑-๒ |    |               | ในเมือง  | เมือง     |              |
| ๘๙ | กมลลักษณ์พืชผล                    | ๕๙     | ๕  | สะเดา         | ตาตทอง   | เมือง     | ๐๘ ๑๙๕๕ ๔๗๑๙ |
| ๙๐ | ลานรับซื้อรุ่งเจริญ               | ๑๖๑    | ๕  | สะเดา         | ตาตทอง   | เมือง     |              |
| ๙๑ | ลานมันสุรพลพืชผล                  |        |    | ทุ่งแต่       | ในเมือง  | เมือง     |              |
| ๙๒ | สุรพลพืชผล                        | ๙๕     | ๗  | ค้ำน้ำเกลี้ยง | ทุ่งแต่  | เมือง     |              |
| ๙๓ | ดต. คงฤทธิ์ จันทเทพ               |        | ๑  | ทุ่งแต่       | ทุ่งแต่  | เมือง     |              |
| ๙๔ | กมลลักษณ์พืชผล                    | ๕๙     | ๕  | สะเดา         | ตาตทอง   | เมือง     |              |
| ๙๕ | ลานมันรุ่งเจริญ                   | ๗      | ๖  | หนองหงอก      | หนองหิน  | เมือง     |              |
| ๙๖ | ส.วัฒนทรัพย์                      | ๑๒๔    | ๒  | สะแนน         | ชุมเงิน  | เมือง     |              |
| ๙๗ | ยโสธรกรีนนิส                      |        | ๑  | หนองคู        | หนองคู   | เมือง     |              |

|     |                                       |     |    |             |              |          |              |
|-----|---------------------------------------|-----|----|-------------|--------------|----------|--------------|
| ๙๘  | ลานมันรุ่งเจริญ                       | ๑๖๑ | ๕  | ตาดทอง      | ตาดทอง       | เมือง    |              |
| ๙๙  | สหพืชผล ยโสธร ๑๙๙๔                    | ๒๔๑ | ๑๑ | ตาดทอง      | ตาดทอง       | เมือง    |              |
| ๑๐๐ | ลานมันถนอมศรี                         |     | ๒  | สะแนน       | ขุมเงิน      | เมือง    |              |
| ๑๐๑ | ลานมันรัศมี(สาขาโคกใหญ่)              |     | ๒  | โคกใหญ่     | ศรีแก้ว      | เลิงนกทา | ๐๘ ๔๔๙๗ ๕๙๙๔ |
| ๑๐๒ | ลานมันแม่เจ้ย                         |     | ๗  | ทรัพย์เจริญ | ศรีแก้ว      | เลิงนกทา | ๐๘ ๙๒๗๘ ๕๐๗๐ |
| ๑๐๓ | ลานมันรัศมี(สาขาภูแฝงม้า)             |     | ๗  | ทรัพย์เจริญ | ศรีแก้ว      | เลิงนกทา | ๐๘ ๑๕๔๔ ๗๙๘๖ |
| ๑๐๔ | ลานรับซื้อมันฟ้าใหม่อุดม<br>ทรัพย์    | ๑๕๘ | ๓  | บุงคำ       | บุงคำ        | เลิงนกทา | ๐๘ ๕๗๗๗ ๖๔๔๙ |
| ๑๐๕ | ลานมันพรทวี                           | ๘   | ๑๗ | น้อมเกล้า   | บุงคำ        | เลิงนกทา |              |
| ๑๐๖ | ลานรับซื้อมันฯน้องเล็ก(แคน<br>น้อย)   | ๒๙๐ | ๑๒ | หนองแคนน้อย | บุงคำ        | เลิงนกทา | ๐๘ ๗๘๖๘ ๒๗๒๐ |
| ๑๐๗ | ลานรับซื้อมันฯพงษ์ทวี                 | ๘๕  | ๑๕ | หนองแคน     | บุงคำ        | เลิงนกทา | ๐๘ ๙๒๘๖ ๐๕๘๔ |
| ๑๐๘ | ลานรับซื้อมันฯน้องเล็ก                |     | ๗  | หนองแคนน้อย | บุงคำ        | เลิงนกทา |              |
| ๑๐๙ | ลานรับซื้อมันฯน้องเล็ก(น้อม<br>เกล้า) | ๑๗  | ๑๑ | น้อมเกล้า   | บุงคำ        | เลิงนกทา |              |
| ๑๑๐ | ลานรับซื้อมันฯน้องเล็ก                |     | ๑๓ | หนองแคนน้อย | บุงคำ        | เลิงนกทา |              |
| ๑๑๑ | ลานมันพรทวี (ช่องเม็ก)                |     | ๔  | ช่องเม็ก    | บุงคำ        | เลิงนกทา | ๐๘ ๖๒๒๙ ๕๙๙๗ |
| ๑๑๒ | ลานมันพรทวี (น้อมเกล้า๑)              | ๘   | ๑๗ | น้อมเกล้า   | บุงคำ        | เลิงนกทา |              |
| ๑๑๓ | ลานมันเสี้ยกล้า                       | ๙๖  | ๑  | ศรีแก้ว     | ศรีแก้ว      | เลิงนกทา |              |
| ๑๑๔ | ลานมันพรทิวสาขา๒                      | ๓๔  | ๗  | หนองแคนน้อย | บุงคำ        | เลิงนกทา |              |
| ๑๑๕ | ลานรับซื้อมันประยงค์                  | ๓๒  | ๑๑ | นาโพธิ์     | กุดแห่       | เลิงนกทา |              |
| ๑๑๖ | ลานมันพรทวี                           |     | ๑๓ | หนองแคนน้อย | บุงคำ        | เลิงนกทา |              |
| ๑๑๗ | ลานมันศรีเจริญ                        | ๓๖๐ | ๑๑ | ห้องแซง     | ห้องแซง      | เลิงนกทา | ๐๘ ๗๒๓๓ ๕๓๕๒ |
| ๑๑๘ | ลานมันน้องเล็ก                        |     | ๗  | ทรัพย์เจริญ | ศรีแก้ว      | เลิงนกทา |              |
| ๑๑๙ | ลานมันพรทวี (น้อมเกล้า๒)              |     | ๑๗ | น้อมเกล้า   | บุงคำ        | เลิงนกทา |              |
| ๑๒๐ | ลานมันน้องเล็ก สาขาช่อง<br>เม็ก       |     |    |             | บุงคำ        | เลิงนกทา |              |
| ๑๒๑ | ลานรับซื้อมันฯพงษ์ทวี                 | ๘๕  | ๑๕ | หนองแคน     | บุงคำ        | เลิงนกทา |              |
| ๑๒๒ | ลานมันดาวรุ่งเรือง                    | ๑๗๘ | ๒  | ป่าขี้ยาง   | บุงคำ        | เลิงนกทา |              |
| ๑๒๓ | กมลวรรณการเกษตร                       | ๔๒๑ | ๑  | บ้านศรีแก้ว | ศรีแก้ว      | เลิงนกทา |              |
| ๑๒๔ | ปริมรดาพืชผล                          | ๑๐๘ | ๑๐ | นาจาน       | สามัคคี      | เลิงนกทา | ๐๘ ๐๑๕๘ ๘๐๓๖ |
| ๑๒๕ | ลานรับซื้อมันประยงค์                  | ๓๒  | ๑๑ | นาโพธิ์     | อ่างสร้างหิน | เลิงนกทา |              |
| ๑๒๖ | ร้านสไบทองคำของเก่าและ<br>ลานมัน      |     | ๔  | นาโพธิ์     | กุดแห่       | เลิงนกทา |              |
| ๑๒๗ | ลานมันพรทิวสาขา๒                      | ๓๔  | ๗  | หนองแคนน้อย | บุงคำ        | เลิงนกทา |              |
| ๑๒๘ | ลานมันโชคสุญธร (หนองแคน<br>ใหญ่)      | ๑๓๖ | ๓  | หนองแคนใหญ่ | บุงคำ        | เลิงนกทา |              |

|     |                            |     |    |              |          |          |  |
|-----|----------------------------|-----|----|--------------|----------|----------|--|
| ๑๒๙ | ลานมันศรีเจริญ             | ๓๖๐ | ๑๑ | ห้องแซง      | ห้องแซง  | เลิงนกทา |  |
| ๑๓๐ | ลานมันศรีศรี (สาขาโคกใหญ่) |     | ๒  | โคกใหญ่      | ศรีแก้ว  | เลิงนกทา |  |
| ๑๓๑ | ลานมัน นายสง่า             | ๑๐๓ | ๑๕ | หนองแคนใหญ่  | บุงคำ    | เลิงนกทา |  |
| ๑๓๒ | ศรีแก้วการเกษตร            | ๔๒๑ | ๑  | ศรีแก้ว      | ศรีแก้ว  | เลิงนกทา |  |
| ๑๓๓ | ลานมันพรทิวี(หนองแคนน้อย)  | ๒๔  | ๗  | หนองแคนน้อย  | บุงคำ    | เลิงนกทา |  |
| ๑๓๔ | ลานรับซื้อมันฯ พงษ์ทวี     | ๘๕  | ๑๕ | หนองแคน      | บุงคำ    | เลิงนกทา |  |
| ๑๓๕ | ลานมันดาวรุ่งเรือง         | ๑๗๘ | ๒  | ป่าซ้อย่าง   | บุงคำ    | เลิงนกทา |  |
| ๑๓๖ | ปริมาตรพืชผล               | ๑๐๘ | ๑๐ | นาจาน        | สามัคคี  | เลิงนกทา |  |
| ๑๓๗ | ลานมันน้องเล็ก             |     | ๒  | โคกใหญ่      | ศรีแก้ว  | เลิงนกทา |  |
| ๑๓๘ | ลานมันสไปทอง               | ๑๔๙ | ๑๑ | อ่างสร้างหิน | กุดแห่   | เลิงนกทา |  |
| ๑๓๙ | ลานมันน้องเล็ก             | ๒๒๙ | ๑๔ | หนองเลิงคำ   | บุงคำ    | เลิงนกทา |  |
| ๑๔๐ | ลานมันน้องเล็ก             | ๑๒๔ | ๖  | หนองเลิงคำ   | บุงคำ    | เลิงนกทา |  |
| ๑๔๑ | ลานพรทิวี                  |     | ๔  | ช่องเม็ก     | บุงคำ    | เลิงนกทา |  |
| ๑๔๒ | สະໂປທອງຄ້າຂອງແກ່           | ๓๒๗ | ๓  | กุดคอก่าน    | โคกสำราญ | เลิงนกทา |  |
| ๑๔๓ | ยงยุทธพืชผล                | ๒๑๒ | ๔  | นาโพธิ์      | กุดแห่   | เลิงนกทา |  |
| ๑๔๔ | ปริมาตรพืชผล ๒             | ๑๑๐ | ๑๒ | นากลาง       | บุงคำ    | เลิงนกทา |  |

ที่มา : สำนักงานพาณิชย์จังหวัดยโสธร

## ๒.๘.๕ จุดรับซื้อ-ขายยางพาราผ่านตลาดยางพารา

จังหวัดยโสธร มีจุดรับซื้อ-ขายยางพาราในจังหวัดยโสธร จำนวน ๑๓ จุด ที่ขึ้นทะเบียนไว้ ดังนี้  
ตารางที่ ๔๒ จุดรับซื้อ-ขายยางพาราผ่านตลาดยางพารา

| ที่ | สถาบันเกษตรกร/กลุ่มชาวสวนยาง     | อำเภอ       |              |         | ผู้ประสานงาน          | โทรศัพท์                     |
|-----|----------------------------------|-------------|--------------|---------|-----------------------|------------------------------|
|     |                                  | ตำบล        | อำเภอ        | จังหวัด |                       |                              |
| ๑   | สหกรณ์ยางพาราบ้านโนนประทาย จำกัด | หนองแหน     | กุดชุม       | ยโสธร   | นายวิจิต สุขกำเนิด    | ๐๘ ๔๗๙๐ ๔๗๔๕                 |
| ๒   | กลุ่มเกษตรกรกรยางพาราโนนประทาย   | หนองแหน     | กุดชุม       | ยโสธร   | นายบุญประสงค์ ทานะเวช | ๐๖ ๔๑๔๒ ๖๒๗๙                 |
| ๓   | กลุ่มเกษตรกรชาวสวนยางตำบลหนองแหน | หนองแหน     | กุดชุม       | ยโสธร   | นายใส สมภักดี         | ๐๘ ๗๙๖๔ ๔๘๘๕<br>๐๘ ๒๙๐๖ ๖๐๒๕ |
| ๔   | กลุ่มเกษตรกรชาวสวนยางภูถ้ำพระ    | ค่าน้ำสร้าง | กุดชุม       | ยโสธร   | นายพิบูลย์ ศรีสุรัตน์ | ๐๖ ๒๑๔๑ ๙๐๑๖                 |
| ๕   | กลุ่มเกษตรกรชาวสวนยางตำบลย่อ     | ย่อ         | คำเขื่อนแก้ว | ยโสธร   | นายชาติรี ชะดรัมย์    | ๐๙ ๓๓๓๗ ๔๖๗๖                 |
| ๖   | กลุ่มเกษตรกรชาวสวนยางบ้านคำครดา  | ดงมะไฟ      | ทรายมูล      | ยโสธร   | นายชุมพร ผ่องใส       | ๐๘ ๙๙๓๒ ๖๖๐๓                 |
| ๗   | กลุ่มเกษตรกรชาวสวนยางบุงคำ       | บุงคำ       | เลิงนกทา     | ยโสธร   | นายบัญญัติ ผดุงเวช    | ๐๙ ๗๙๕๖ ๖๑๘๗<br>๐๙ ๔๙๕๖ ๖๑๘๗ |
| ๘   | สหกรณ์การเกษตรห้องแซง จำกัด      | ห้องแซง     | เลิงนกทา     | ยโสธร   | นายสมใจ แก้วหาญ       | ๐๘ ๔๕๘๓ ๘๗๓๗<br>๐๘ ๐๔๘๕ ๐๒๖๐ |
| ๙   | กลุ่มเกษตรกรชาวสวนยางคำแดง       | เดิด        | เมือง        | ยโสธร   | นายไพบูรณ์ ธิมาชัย    | ๐๘ ๙๖๒๗ ๑๔๔๗                 |
| ๑๐  | กลุ่มเกษตรกรชาวสวนยางบ้านนาคำ    | เดิด        | เมือง        | ยโสธร   | นายสวาท บุญคำ         | ๐๘ ๓๑๒๔ ๑๐๒๙                 |

|    |  |             |          |       |                        |                              |
|----|--|-------------|----------|-------|------------------------|------------------------------|
| ๑๑ | กลุ่มเกษตรกรชาวสวนยางบ้านเชือกน้อย             | ชั้นไผ่ใหญ่ | เมือง    | ยโสธร | นายวิจิต แก่นพุ่ม      | ๐๘ ๑๐๔๘ ๙๘๓๙                 |
| ๑๒ | กลุ่มเกษตรกรชาวสวนยางบ้านโคกมะนัส              | ชั้นไผ่ใหญ่ | เมือง    | ยโสธร | นางประสาธ สุทธิบุตร    | ๐๘ ๖๒๖๑ ๐๐๘๑                 |
| ๑๓ | กลุ่มชาวสวนยางบ้านหนองคู                       | หนองคู      | เมือง    | ยโสธร | นายเทพประทาน ชันเงิน   | ๐๘ ๗๒๔๕ ๒๗๓๐                 |
| ๑๔ | สหกรณ์ยางพารา ยโสธร จำกัด                      | ส้มผ่อ      | ไทยเจริญ | ยโสธร | นายเชศักดิ์ สุดสวาท    | ๐๘ ๑๗๖๐ ๕๕๑๔                 |
| ๑๕ | กลุ่มเกษตรกรชาวสวนยางบ้านเทพเจริญ ตำบลไทยเจริญ | ไทยเจริญ    | ไทยเจริญ | ยโสธร | นายคำพันธ์ วงศ์ศรีแก้ว | ๐๘ ๔๘๙๗ ๙๙๒๕<br>๐๘ ๒๕๑๕ ๖๑๗๗ |

ที่มา : การยางแห่งประเทศไทย จังหวัดยโสธร

## ๒.๘.๖ แหล่งพลังงานทดแทนและบริหารจัดการน้ำเพื่อการเกษตรด้วยพลังงานแสงอาทิตย์ โรงอบแห้ง และ โรงเรือนปลูกผัก

จังหวัดยโสธรมีแหล่งพลังงานทดแทนและบริหารจัดการน้ำเพื่อการเกษตรด้วยพลังงานแสงอาทิตย์ จำนวน ๔๖ แห่ง โรงอบพลังงานแสงอาทิตย์ จำนวน ๑๑ แห่ง และโรงเรือนปลูกผักอีก จำนวน ๙ แห่ง

### ตารางที่ ๔๓ แหล่งพลังงานทดแทนและบริหารจัดการน้ำเพื่อการเกษตรด้วยพลังงานแสงอาทิตย์

| ลำดับ | ชื่อกลุ่มเกษตรกร                        | ที่อยู่ผู้ประสานงาน |         |           |              | ผู้ประสานงาน           | หมายเลขติดต่อ | พิกัด    |           |
|-------|---|---------------------|---------|-----------|--------------|------------------------|---------------|----------|-----------|
|       |   | บ้าน                | หมู่ที่ | ตำบล      | อำเภอ        |                        |               | พิกัด N  | พิกัด E   |
| ๑     | กลุ่มเกษตรกรอินทรีย์ บ้านหนองเป็ด (๓)   | หนองเป็ด            | ๖       | หนองเป็ด  | เมือง        | นายเข้มทอง บุญสุข      | ๐๘ ๔๘๙๗ ๖๖๑๒  | ๑๕.๘๖๕๘๒ | ๑๐๔.๓๔๓๐๗ |
| ๒     | กลุ่มเกษตรกรอินทรีย์ บ้านหนองเป็ด (๔)   | หนองเป็ด            | ๖       | หนองเป็ด  | เมือง        | นายธีรเมธ หนองเป็ด     | ๐๖ ๕๒๓๖ ๖๙๖๘  | ๑๕.๘๖๘๔๙ | ๑๐๔.๓๓๘๖๓ |
| ๓     | กลุ่มเกษตรกรบ้านเหล่าโป                 | เหล่าโป             | ๒       | ทุ่งมน    | คำเขื่อนแก้ว | นางลำไพ มาตเหลือ       | ๐๘ ๙๕๘๓ ๕๖๗๙  | ๑๕.๗๒๕๘๘ | ๑๐๔.๒๘๖๖๘ |
| ๔     | วิสาหกิจชุมชนข้าวคุณธรรม                | โนนทรายงาม          | ๔       | หนองคู    | เมือง        | นางสมทรง แสงวงดี       | ๐๖ ๑๐๓๐ ๘๘๒๘  | ๑๕.๗๗๔๐๒ | ๑๐๔.๒๓๖๙๘ |
| ๕     | วิสาหกิจชุมชนกลุ่มเกษตรผสมผสาน          | ดงแคนใหญ่           | ๑       | ดงแคนใหญ่ | คำเขื่อนแก้ว | นายณรงค์ชัย วงศ์อนันต์ | ๐๘ ๗๓๗๕ ๑๕๔๒  | ๑๕.๕๗๐๓๗ | ๑๐๔.๓๘๕๕๑ |
| ๖     | กลุ่มข้าวอินทรีย์บ้านคำม่วง กลุ่ม ๒     | ย่อ                 | ๒       | ย่อ       | คำเขื่อนแก้ว | น.ส.ศศิภา ซาคำไฮ       | ๐๖ ๓๙๕๓ ๓๖๑๔  | ๑๕.๗๑๖๕๙ | ๑๐๔.๒๕๓๗๔ |
| ๗     | กลุ่มเกษตรกรบ้านห้วยสะแบก               | ห้วยสะแบก           | ๕       | โคกสำราญ  | เลิงนกทา     | นายนิพนธ์ ทองโกฏี      | ๐๘ ๑๖๖๙ ๗๘๔๙  | ๑๖.๑๓๒๘๖ | ๑๐๔.๕๙๖๕๓ |
| ๘     | วิสาหกิจชุมชนผลิตข้าวอินทรีย์ตำบลสวาท   | เปงจาน              | ๑๓      | สวาท      | เลิงนกทา     | นางพิสมัย ศรีสุพรรณ    | ๐๘ ๐๔๖๖ ๕๔๐๔  | ๑๖.๑๙๗๑๙ | ๑๐๔.๕๐๕๑๙ |
| ๙     | กลุ่มเกษตรกรอินทรีย์ หินสั่ว แบบยั่งยืน | หินสั่ว             | ๖       | โคกสำราญ  | เลิงนกทา     | น.ส.ปัทม สงวนเรือง     | ๐๘ ๐๗๓๗ ๖๒๐๒  | ๑๖.๑๙๖๐๗ | ๑๐๔.๖๐๕๘๓ |
| ๑๐    | วิสาหกิจชุมชนบ้านไร่รุ่งตะวัน           | นากอก               | ๕       | บุงคำ     | เลิงนกทา     | น.ส.นลินี เนียมวัน     | ๐๙ ๘๒๓๒ ๘๙๖๑  | ๑๖.๑๕๕๗๗ | ๑๐๔.๖๓๘๘๕ |
| ๑๑    | กลุ่มอินทรีย์บ้านหนองบก                 | หนองบก              | ๘       | บุงคำ     | เลิงนกทา     | นางสวรรคต์ ผิวทอง      | ๐๘ ๕๓๑๒ ๓๗๑๓  | ๑๖.๑๖๖๔๕ | ๑๐๔.๖๔๐๐๑ |
| ๑๒    | กลุ่มเกษตรกรอินทรีย์ บ้านป่าขี้ยาง      | ป่าขี้ยาง           | ๒       | บุงคำ     | เลิงนกทา     | นายสมพร คมระรูป        | ๐๘ ๑๕๗๙ ๗๙๗๒  | ๑๖.๑๖๔๕  | ๑๐๔.๖๓๖๖๘ |
| ๑๓    | กลุ่มเกษตรกรอินทรีย์ บ้านนากอก          | นากอก               | ๕       | บุงคำ     | เลิงนกทา     | นายจรูญ ไกยหงส์        | ๐๙ ๓๔๔๐ ๑๕๑๘  | ๑๖.๑๕๘๐๔ | ๑๐๔.๖๓๑๕๔ |
| ๑๔    | กลุ่มเกษตรกรบ้านกุดคอก                  | กุดคอก              | ๑๓      | โคกสำราญ  | เลิงนกทา     | น.ส.วาสนา ดีดวงพันธ์   | ๐๖ ๑๕๗๕ ๕๘๙๗  | ๑๖.๒๐๑๙๒ | ๑๐๔.๖๑๐๔๘ |
| ๑๕    | กลุ่มเกษตรกรอินทรีย์ บ้านผักกะยา        | ผักกะยา             | ๒       | โนนเปือย  | กุดชุม       | นายจิระ พันวิเศษ       | ๐๘ ๑๘๗๙ ๓๐๗๑  | ๑๕.๙๘๘๙๗ | ๑๐๔.๓๖๗๙๖ |
| ๑๖    | กลุ่มเกษตรกรอินทรีย์ บ้านกำแมด (๑)      | กำแมด               | ๑       | กำแมด     | กุดชุม       | นายสงวน นางาม          | ๐๘ ๘๕๙๔ ๒๐๔๘  | ๑๕.๙๓๔๖๓ | ๑๐๔.๓๔๖๐๙ |

| ลำดับ | ชื่อกลุ่มเกษตรกร                    | ที่อยู่ผู้ประสานงาน |         |             |              | ผู้ประสานงาน           | หมายเลขติดต่อ | พิกัด    |           |
|-------|-------------------------------------|---------------------|---------|-------------|--------------|------------------------|---------------|----------|-----------|
|       |                                     | บ้าน                | หมู่ที่ | ตำบล        | อำเภอ        |                        |               | พิกัด N  | พิกัด E   |
| ๑๗    | กลุ่มเกษตรกรอินทรีย์บ้านกำแพง (๒)   | กำแพง               | ๑       | กำแพง       | กุดชุม       | นายอดุล วงษ์สว่าง      | ๐๙ ๓๐๗๒ ๕๓๐๘  | ๑๕.๙๑๕๔๑ | ๑๐๔.๓๗๑๖๑ |
| ๑๘    | กลุ่มเกษตรกรอินทรีย์บ้านกำแพง (๓)   | กำแพง               | ๑๖      | กำแพง       | กุดชุม       | นายบุญศรี เวฬุวนารักษ์ | ๐๘ ๕๒๐๓ ๒๐๐๓  | ๑๕.๙๓๘๓๒ | ๑๐๔.๓๖๙๑๓ |
| ๑๙    | กลุ่มเกษตรกรอินทรีย์บ้านกำแพง (๔)   | กำแพง               | ๗       | กำแพง       | กุดชุม       | น.ส.อุษิ บุญทวี        | ๐๙ ๑๘๖๕ ๐๒๖๐  | ๑๕.๙๑๙๑๖ | ๑๐๔.๓๖๒๔  |
| ๒๐    | กลุ่มเกษตรกรอินทรีย์บ้านกำแพง (๕)   | กำแพง               | ๔       | กำแพง       | กุดชุม       | นายสุวิทย์ ธนาคุณ      | ๐๘ ๙๕๗๙ ๐๒๓๗  | ๑๕.๙๕๓๗๘ | ๑๐๔.๓๕๐๐๒ |
| ๒๑    | กลุ่มเกษตรกรอินทรีย์บ้านเอราวัณ     | เอราวัณ             | ๑๒      | กุดชุม      | กุดชุม       | นางนิตยา แสงสว่าง      | ๐๘ ๗๙๖๔ ๓๐๐๘  | ๑๖.๐๕๕๔๓ | ๑๐๔.๓๕๔๖๘ |
| ๒๒    | วิสาหกิจชุมชนเกษตรธรรมชาติ (หนองยอ) | ห้วยแก้ว            | ๒       | กำแพง       | กุดชุม       | นายคำเขียน ครอบงูย     | ๐๙ ๖๖๙๔ ๙๒๖๐  | ๑๕.๙๗๓๐๑ | ๑๐๔.๓๙๘๓๒ |
| ๒๓    | กลุ่มเกษตรกรบ้านห้วยแก้ว            | ห้วยแก้ว            | ๑       | ห้วยแก้ว    | กุดชุม       | นายสุดใจ อ่อนบัวขาว    | ๐๙ ๓๔๕๑ ๘๖๑๘  | ๑๖.๐๓๓๗๖ | ๑๐๔.๒๗๒๒๓ |
| ๒๔    | กลุ่มเกษตรกรข้าวบ้านหนองชุม         | หนองชุม             | ๑๕      | โคกนาโก     | ป่าดัว       | นายชาญณรงค์ วรศรี      | ๐๖ ๕๑๑๙ ๙๘๖๓  | ๑๕.๙๕๙๓  | ๑๐๔.๔๘๗๑๘ |
| ๒๕    | กลุ่มเกษตรกรอินทรีย์บ้านเชียงเพ็ง   | เชียงเพ็ง           | ๗       | เชียงเพ็ง   | ป่าดัว       | นางกล้วย ดวงคำ         | ๐๖ ๕๑๒๑ ๗๖๙๖  | ๑๕.๘๘๘๒๕ | ๑๐๔.๔๕๓๓๖ |
| ๒๖    | กลุ่มเกษตรกรทำนาโนไส้               | นาไส้               | ๑       | นาไส้       | กุดชุม       | นางคำพอง มาสขาว        | ๐๘ ๗๘๗๖ ๕๓๐๑  |          |           |
| ๒๗    | กลุ่มเกษตรกรทำนาโนไส้               | โนนยาง              | ๑๑      | นาไส้       | กุดชุม       | นางประยงค์ สุวรรณเพชร  | ๐๙ ๓๔๕๘ ๓๒๙๙  |          |           |
| ๒๘    | กลุ่มเกษตรกรทำนาโนไส้               | โสภณปุณ             | ๒       | นาไส้       | กุดชุม       | นายมัน สามสี           | ๐๙ ๐๒๘๐ ๙๓๘๔  |          |           |
| ๒๙    | กลุ่มผู้ผลิตข้าวอินทรีย์เพื่อสังคม  | โนนยาง              | ๑๑      | กำแพง       | กุดชุม       | นายหาญ สุวรรณเพชร      | ๐๙ ๐๑๑๘ ๓๐๑๔  |          |           |
| ๓๐    | ข้าวอินทรีย์ค้ำสร้างบ่อ             | ค้ำสร้างบ่อ         | ๑๐      | กระจ่าย     | ป่าดัว       | นายถวิล หอมหวาน        | ๐๘ ๒๑๔๓ ๘๙๓๒  |          |           |
| ๓๑    | วิสาหกิจกลุ่มอินทรีย์บ่างสร้างข้าง  | สร้างข้าง           | ๑       | ไผ่         | ทรายมูล      | นายสิทธศักดิ์ ชูรัตน์  | ๐๙ ๑๘๒๙ ๘๗๓๙  |          |           |
| ๓๒    | กลุ่มเกษตรกรบ้านหนองเป็ด (๑)        | หนองเป็ด            | ๔       | หนองเป็ด    | เมือง        | นายเจริญ คำโพธิ์       | ๐๘ ๓๓๘๑ ๐๐๘๙  |          |           |
| ๓๓    | กลุ่มเกษตรกรบ้านหนองเป็ด (๒)        | หนองเป็ด            | ๕       | หนองเป็ด    | เมือง        | นายทองคำ ธรรมนุ        | ๐๖ ๔๙๗๙ ๑๑๓๒  |          |           |
| ๓๔    | นายดวงใจ ศรีเนตร                    | โคกดำเนิน           | ๔       | ชั้นไผ่ใหญ่ | เมือง        | นายดวงใจ ศรีเนตร       | ๐๘ ๗๘๗๖ ๑๗๒๔  | ๑๕.๙๔๔๐๒ | ๑๐๔.๑๑๑๘  |
| ๓๕    | นางประดิษฐ์ คูเมือง                 | หนองบัว             | ๗       | ชั้นไผ่ใหญ่ | เมือง        | นางประดิษฐ์ คูเมือง    | ๐๘ ๙๒๘๐ ๔๘๘๔  | ๑๕.๙๑๘๕  | ๑๐๔.๑๐๖๗๖ |
| ๓๖    | นางนุกูล แสงใสแก้ว                  | หนองบัว             | ๗       | ชั้นไผ่ใหญ่ | เมือง        | นางนุกูล แสงใสแก้ว     | ๐๖ ๒๙๙๔ ๐๗๖๖  | ๑๕.๙๑๙๐๗ | ๑๐๔.๑๑๐๗๖ |
| ๓๗    | นายอุทัย แก่นพุดิ                   | หนองบัว             | ๗       | ชั้นไผ่ใหญ่ | เมือง        | นายอุทัย แก่นพุดิ      | ๐๘ ๔๔๑๘ ๖๒๕๙  | ๑๕.๙๒๘๖๔ | ๑๐๔.๐๙๕๓๘ |
| ๓๘    | นายลำพูน บุญยืน                     | โนนทรายงาม          | ๔       | หนองคู      | เมือง        | นายลำพูน บุญยืน        | ๐๙ ๕๑๙๔ ๓๓๐๖  | ๑๕.๗๘๗๘๘ | ๑๐๔.๒๓๕๘๙ |
| ๓๙    | นางบุญเตรียม ศรีสารคาม              | หนองคู              | ๖       | หนองคู      | เมือง        | นางบุญเตรียม ศรีสารคาม | ๐๙ ๓๓๒๔ ๒๐๐๑  | ๑๕.๘๐๙๓๙ | ๑๐๔.๒๕๓๕๒ |
| ๔๐    | นายรัฐโชค ช่างไทย                   | ห้วยแก้ว            | ๙       | กำแพง       | กุดชุม       | นายรัฐโชค ช่างไทย      | ๐๘ ๗๘๗๗ ๓๓๙๔  | ๑๕.๙๔๘๕๖ | ๑๐๔.๓๘๗๙๑ |
| ๔๑    | นางดาราวรร มาสขาว                   | โคกสวาท             | ๑๐      | กำแพง       | กุดชุม       | นางดาราวรร มาสขาว      | ๐๘ ๑๗๑๒ ๒๔๗๔  | ๑๕.๙๔๖๔๓ | ๑๐๔.๔๐๙๗๗ |
| ๔๒    | นายพรเทพ รูปหล่อ                    | เชียงเพ็ง           | ๗       | เชียงเพ็ง   | ป่าดัว       | นายพรเทพ รูปหล่อ       | ๐๖ ๔๔๘๙ ๗๖๖๖  | ๑๕.๘๓๔๔๕ | ๑๐๔.๔๔๑๖๕ |
| ๔๓    | นายทองรีน ขยันทำ                    | มะพริก              | ๕       | ทุ่งมน      | คำเขื่อนแก้ว | นายทองรีน ขยันทำ       | ๐๘ ๑๙๗๗ ๐๖๙๕  | ๑๕.๗๓๔๔๓ | ๑๐๔.๓๔๗๓๘ |

| ลำดับ | ชื่อกลุ่มเกษตรกร                                 | ที่อยู่ผู้ประสานงาน |         |             |              | ผู้ประสานงาน              | หมายเลขติดต่อ | พิกัด    |          |
|-------|--|---------------------|---------|-------------|--------------|---------------------------|---------------|----------|----------|
|       |  | บ้าน                | หมู่ที่ | ตำบล        | อำเภอ        |                           |               | พิกัด N  | พิกัด E  |
| ๕๔    | นายชฤทธิ์ พลลือ                                  | โคกกลาง             | ๕       | ลุมพุก      | คำเขื่อนแก้ว | นายชฤทธิ์ พลลือ           | ๐๙ ๙๔๕๘ ๑๖๐๔  | ๑๕.๖๑๔๒๙ | ๑๐๔.๒๘๘๒ |
| ๕๕    | ศูนย์การเรียนรู้เกษตรกรอินทรีย์วิถีไฮดร          | ศวอ.ยส.             |         | ลุมพุก      | คำเขื่อนแก้ว | นายดำรงศักดิ์ หงษ์ทะนีย์  | ๐๘ ๑๗๐๘ ๕๑๕๖  |          |          |
| ๕๖    | วิทยาลัยเกษตรกรรมและเทคโนโลยี                    |                     |         | บากเรือ     | มหาชนะชัย    | นายพิศ หอมยาดี            | ๐๙ ๑๘๓๕ ๖๗๔๔  |          |          |
| ๕๗    | กลุ่มวิสาหกิจชุมชนข้าวคุณธรรม                    | โนนทรายงาม          | ๔       | หนองคู      | เมือง        | นางสมทรง แสงวงดี          | ๐๖ ๑๐๓๐ ๘๘๒๘  |          |          |
| ๕๘    | กลุ่มส่งเสริมอาชีพมิตรสัมพันธ์เกษตรกรไฮดร        | ประชาสรรค์          | ๑๒      | ตาตทอง      | เมือง        | นางธนชน เยาวเรศ           | ๐๙ ๘๖๖๙ ๙๓๕๕  |          |          |
| ๕๙    | ก.วิสาหกิจชุมชนกลุ่มข้าวคุณค่าขานาคคุณธรรมฯ      | ม่วงไข่             | ๘       | กระจาย      | ป่าดัว       | นายบุญเรือง พุทธิบุตร     | ๐๙ ๑๖๖๑ ๔๐๘๗  |          |          |
| ๕๐    | กลุ่มเกษตรกรผสมผสาน                              | ดงแคนใหญ่           | ๑       | ดง แคน ใหญ่ | คำเขื่อนแก้ว | นายณรงค์ชัย วงศ์อนันต์    | ๐๘ ๗๓๗๕ ๑๕๔๒  |          |          |
| ๕๑    | กลุ่มวิสาหกิจชุมชนหอมมะลิอินทรีย์ชีวภาพ          | ลุมพุก              | ๒       | ลุมพุก      | คำเขื่อนแก้ว | นางธนมน วัฒนเรืองโกวิท    | ๐๘ ๖๔๖๐ ๔๐๘๘  |          |          |
| ๕๒    | ศูนย์วิจัยและพัฒนาอาหารสัตว์ไฮดร                 | ศวอ.ยส.             |         | ลุมพุก      | คำเขื่อนแก้ว | นายดำรงศักดิ์ หงษ์ทะนีย์  | ๐๘ ๑๗๐๘ ๕๑๕๖  |          |          |
| ๕๓    | กลุ่มวิสาหกิจชุมชนชัยประเสริฐฟาร์ม               | แคนน้อย             | ๑       | แคนน้อย     | คำเขื่อนแก้ว | นางณัฏพร เนียมกร          | ๐๘ ๑๓๒๑ ๓๘๑๕  |          |          |
| ๕๔    | กลุ่มวิสาหกิจชุมชนบ้านไร่รุ่งตะวัน               | นาออก               | ๕       | บุงคำ       | เลิงนกทา     | นางสาวนลินี เนียมวัน      | ๐๙ ๘๒๓๒ ๘๙๖๑  |          |          |
| ๕๕    | กลุ่มวิสาหกิจชุมชนปลูกมัลเบอร์รี่และแปรรูปฯ      | สร้างแป้น           | ๖       | สงยาง       | มหาชนะชัย    | นายขันทอง สิทธิพร         | ๐๘ ๗๘๗๙ ๔๐๐๖  |          |          |
| ๕๖    | กลุ่มเกษตรกรอินทรีย์                             | กำแมด               | ๑       | กำแมด       | กุดชุม       | นางทองสาย ชิงชัย          | ๐๙ ๓๓๘๔ ๕๔๓๔  |          |          |
| ๕๗    | กลุ่มวิสาหกิจชุมชนชาวสวนยางพาราตำบลศรีฐาน        | ศรีฐาน              | ๑       | ศรีฐาน      | ป่าดัว       | นายแดง ป้องกัน            | ๐๘ ๙๙๔๖ ๗๕๖๔  |          |          |
| ๕๘    | กลุ่มแตงโมอินทรีย์ไฮดรปลูกอีก (อบต.)             | ดอนเชียง            | ๘       | ลุมพุก      | คำเขื่อนแก้ว | นายสันต์ ชัยภูมิ นายกอบต. | ๐๘ ๖๐๕๔ ๒๕๖๒  | ๔๒๗๘๒๔   | ๑๗๓๐๑๖๐  |
| ๕๙    | อบต.หัวเมือง                                     | คูสองชั้น           | ๘       | หัวเมือง    | มหาชนะชัย    | นายอุดร                   | ๐๙ ๘๘๗๙ ๑๒๙๗  | ๔๑๔๙๕๐   | ๑๗๒๐๑๗๓  |
| ๖๐    | ศูนย์วิจัยและพัฒนาการเกษตรไฮดร                   | ศวพ.ยส.             | ๑       | คูเมือง     | มหาชนะชัย    | ผอ.บุญธรรม ศรีหล้า        | ๐๘ ๑๒๖๖ ๒๘๖๓  | ๔๑๗๐๕๑   | ๑๗๑๓๙๐๙  |
| ๖๑    | ศูนย์วิจัยและพัฒนาอาหารสัตว์ไฮดร                 | ศวอ.ยส.             |         | ลุมพุก      | คำเขื่อนแก้ว | นายดำรงศักดิ์ หงษ์ทะนีย์  | ๐๘ ๑๗๐๘ ๕๑๕๖  |          |          |
| ๖๒    | กลุ่มเกษตรกรทำน่านาไร่                           | โสภณพูน             | ๒       | นาไร่       | กุดชุม       | นายมัน สามสี              | ๐๙ ๐๒๘๐ ๙๓๘๔  | ๔๒๕๗๔๗   | ๑๗๖๓๙๘๕  |
| ๖๓    | กลุ่มเกษตรกรข้าวอินทรีย์แปลงใหญ่                 | โนนหนองผือ          | ๒       | คำไผ่       | ไทยเจริญ     | นายคงศักดิ์ ปวงสุข        | ๐๘ ๔๘๒๗ ๐๖๕๒  | ๔๔๙๕๕๙   | ๑๗๗๕๐๒๒  |
| ๖๔    | มูลนิธิชัยพัฒนา                                  | กุดแห่              | ๑       | กุดแห่      | เลิงนกทา     | พีโก้                     | ๐๘ ๖๑๙๖ ๔๓๕๒  | ๔๔๘๓๑๐   | ๑๗๙๕๗๐๕  |
| ๖๕    | กลุ่มวิสาหกิจชุมชนเกษตรกรอินทรีย์บ้านคำครตา      | คำครตา              | ๓,๙     | ดงมะไฟ      | ทรายมูล      | นางลัดดา พันธุ์ศรี        | ๐๙ ๘๒๕๒ ๓๘๘๘  | ๔๐๕๓๓๓   | ๑๗๖๔๐๒๙  |
| ๖๖    | กลุ่มวิสาหกิจชุมชนเกษตรกรอินทรีย์วิถีโนนบ้านใหม่ | โนนบ้านใหม่         | ๘       | คำไผ่       | ไทยเจริญ     | นายสุทัต สิงห์โยค         | ๐๘ ๕๗๖๖ ๕๑๖๐  | ๔๔๖๒๔๔   | ๑๗๗๖๙๗๑  |

ที่มา : สำนักงานพลังงานจังหวัดยโสธร, กอ.รมน. จังหวัดยโสธร, ศูนย์วิจัยและพัฒนาการเกษตรจังหวัดยโสธร

## ส่วนที่ ๓

## การวิเคราะห์สภาพแวดล้อมด้านการเกษตรและสหกรณ์ของจังหวัด

การวิเคราะห์สภาพแวดล้อมด้านการเกษตรและสหกรณ์ของจังหวัด

ตารางที่ ๓๑ การวิเคราะห์สภาพแวดล้อมภายในโดย McKinsey ๗-S Framework

| ๗-S McKinsey                     | จุดแข็ง (Strength)   | จุดอ่อน (Weakness)  |
|----------------------------------|--|---|
| กลยุทธ์ (Strategy)               | <p>๑. มีพื้นที่เกษตรอินทรีย์ได้รับรองมาตรฐานสากล</p> <p>๒. จังหวัดมียุทธศาสตร์การส่งเสริมการทำเกษตรอินทรีย์ที่มีความต่อเนื่องมายาวนานและมีเป้าหมายชัดเจน</p> <p>๓. สภาพพื้นดินและภูมิอากาศของจังหวัดให้เหมาะสมกับการทำการเกษตรสามารถปลูกพืชได้ เช่น ข้าวหอมมะลิ ยางพารา มันสำปะหลัง อ้อย หอมแดง แตงโม ถั่วลิสง ฯลฯ</p> | <p>๑. เกษตรกรส่วนใหญ่ขาดองค์ความรู้ด้านการใช้เทคโนโลยี หรือนวัตกรรมใหม่ในการแปรรูปสินค้าเกษตรเพื่อสร้างมูลค่าเพิ่มสินค้า</p>  |
| โครงสร้างขององค์กร (Structure)   | <p>ประชากรส่วนใหญ่ประกอบอาชีพเกษตรกรรม มีพื้นที่ถือครองต่อครัวเรือนเพียงพอที่จะทำการเกษตร</p>  | <p>กลุ่มหรือสถาบันเกษตรกรยังขาดความรู้และทักษะในการบริหารจัดการธุรกิจเทคโนโลยี และเงินทุนหมุนเวียน</p>  |
| ระบบการปฏิบัติงาน (System)       | <p>๑. มีการทำการเกษตรหลากหลายรูปแบบ</p> <p>๒. ใช้พลังงานทดแทน</p> <p>๓. มีศูนย์การเรียนรู้เกษตรอินทรีย์วิถียโสธร</p> <p>๔. เกษตรกรมีการรวมกลุ่มกิจกรรมภาคการเกษตรที่หลากหลาย มีความเข้มแข็งและเอื้อเพื่อต่อกัน</p>   | <p>๑. การทำการเกษตรส่วนใหญ่ยังอาศัยน้ำฝนธรรมชาติ</p> <p>๒. ดินเพื่อทำการเกษตรบางพื้นที่ขาดความอุดมสมบูรณ์ทางธรรมชาติมีการปนเปื้อนสารเคมี</p> <p>๓. เกษตรกรไม่มีความรู้ในเรื่องวางแผนการผลิต การตลาด การบริหารจัดการผลผลิต</p> |
| บุคลากร (Staff)                  | <p>๑. เกษตรกรมีประสบการณ์ในการทำเกษตรอินทรีย์ มีปราชญ์ชาวบ้านและนักวิชาการและผู้เชี่ยวชาญด้านการทำเกษตรอินทรีย์</p> <p>๒. มี Smart Farmer / คนกล้าคืนถิ่น</p> <p>๓. มีเครือข่ายคนกล้าคืนถิ่นจังหวัดยโสธร (เกษตรกรรุ่นใหม่)</p>   | <p>แรงงานภาคการเกษตรเข้าสู่วัยผู้สูงอายุ ขณะที่คนรุ่นใหม่ส่วนใหญ่ไม่ค่อยสนใจอาชีพเกษตร คิดว่าถ้าหลังไร่เกียรติ</p>  |
| ทักษะ ความรู้ ความสามารถ (Skill) | <p>มีเกษตรกรต้นแบบที่มีองค์ความรู้และทักษะในการทำเกษตรอินทรีย์ หน่วยงานภาคส่วนที่เกี่ยวข้องกับนักวิชาการและผู้เชี่ยวชาญร่วมในการกำหนดแนวทางการ</p>   | <p>เกษตรกรส่วนใหญ่ยังเข้าไม่ถึงข้อมูลการตลาด ไม่มีความรู้ ความชำนาญด้านการตลาดและการบริหารจัดการตลาดเกษตรกรยังขาดแคลนปัจจัยการผลิต เช่น เมล็ดพันธุ์ข้าวพันธุ์ดี ไฟฟ้า</p>   |

| ๗-S McKinsey                  | จุดแข็ง (Strength)   | จุดอ่อน (Weakness)  |
|-------------------------------|--|---|
| รูปแบบการบริหารจัดการ (Style) | <p>พัฒนาภาคการเกษตรของจังหวัด</p> <p>๑. มีผู้นำเกษตรกรในพื้นที่และเกษตรกรมีส่วนร่วมในการกำหนดแนวทางพัฒนาในพื้นที่</p> <p>๒. มีแหล่งรับซื้อผลผลิตทางการเกษตรด้านข้าว ได้แก่ โรงสีและจุดรับซื้อผลผลิตทางการเกษตรอื่น</p> | <p>เพื่อการเกษตร ทำให้มีต้นทุนการผลิตที่สูง</p> <p>กลุ่มวิสาหกิจชุมชนขาดความรู้และทักษะในการบริหารจัดการธุรกิจเทคโนโลยีและเงินทุน</p> |
| ค่านิยมร่วม (Shared Values)   | <p>๑. มีความสามัคคีทุกภาคส่วน “กรรมยโสธร”</p> <p>๒. เกษตรอินทรีย์วิถียโสธร</p>   | <p>๑. คนรุ่นใหม่ไม่สนใจอาชีพเกษตร ล้าหลัง ไม่มีเกียรติ</p> <p>๒. ไม่ยอมเปลี่ยนแปลงแนวคิด ยึดถือความคิดแบบเดิมๆ</p>                    |



## การวิเคราะห์สภาพแวดล้อมภายนอกโดย PESTEL Analysis

ตารางที่ ๓๒ การวิเคราะห์สภาพแวดล้อมภายนอกโดย PESTEL Analysis

| โอกาส (Opportunity)  | อุปสรรค (Threats)  |
|--|--|
| <p><u>ด้านการเมือง</u></p> <ul style="list-style-type: none"> <li>- ยุทธศาสตร์ชาติ ๒๐ ปี (๒๕๖๑-๒๕๘๐)</li> <li>- รัฐบาลมีแผนพัฒนาเศรษฐกิจและสังคมแห่งชาติ ฉบับที่ ๑๒ (พ.ศ.๒๕๖๐-๒๕๖๔)</li> <li>- ยุทธศาสตร์พัฒนา กลุ่ม จังหวัด ภาค ตะวันออกเฉียงเหนือ ตอนล่าง ๒</li> </ul>   | <ul style="list-style-type: none"> <li>- กระแสทุนนิยมที่ทวีความรุนแรงเพิ่มขึ้น ทำให้ประชาชนมีแนวโน้มขายที่ทำกิน มีแนวโน้มการเปลี่ยนแปลงการใช้ที่ดิน โดยปลูกพืชไม่เหมาะสมกับพื้นที่</li> <li>- การกีดกันทางการค้าด้านสินค้าเกษตร</li> <li>- ความไม่มั่นคงทางการเมือง</li> </ul> |
| <p><u>ด้านเศรษฐกิจ</u></p> <ul style="list-style-type: none"> <li>- กระทรวงเกษตรและสหกรณ์ได้ทำบันทึกข้อตกลง (MOU) โครงการพัฒนาเกษตรอินทรีย์วิถีไฮดร ร่วมกับจังหวัดไฮดร</li> <li>- กระแสการนิยมการบริโภคสินค้าเกษตรปลอดภัยและสินค้าเกษตรอินทรีย์มีกระแสเพิ่มขึ้น ในขณะที่ภาคการผลิตยังไม่เพียงพอต่อความต้องการ</li> </ul> | <ul style="list-style-type: none"> <li>- ค่าครองชีพเพิ่มขึ้นมีผลทำให้ต้นทุนการผลิตสูงขึ้น</li> <li>- กระแสวัตถุดิบเพิ่มขึ้น เกษตรกรมีหนี้สินนอก ระบบ</li> </ul>  |
| <p><u>ด้านสังคม</u></p> <ul style="list-style-type: none"> <li>- การกระแสนิยมการท่องเที่ยวเชิงเกษตรอนุรักษ์ สิ่งธรรมชาติสิ่งแวดล้อม</li> </ul>   | <ul style="list-style-type: none"> <li>- แรงงานเกษตรกรเป็นผู้สูงอายุ</li> <li>- กระแสวัฒนธรรมต่างประเทศส่งผลกระทบต่อวิถีชีวิตของประชากรจังหวัดเปลี่ยนไป</li> </ul>   |
| <p><u>ด้านเทคโนโลยี</u></p> <ul style="list-style-type: none"> <li>- เทคโนโลยีเพื่อช่วยการวางแผนผลิตทางการเกษตรมีความก้าวหน้าขึ้น เช่น Agri - map</li> <li>- ศูนย์เทคโนโลยีและนวัตกรรมจังหวัด</li> </ul>   | <ul style="list-style-type: none"> <li>- ระบบการขนส่งสินค้าเกษตร ( ระบบ logistic ) และจุดขนถ่ายสินค้าเกษตรยังไม่มีมากพอ</li> </ul>   |
| <p><u>ด้านกฎหมาย</u></p> <ul style="list-style-type: none"> <li>- กฎหมายคุ้มครองผู้บริโภคหรือกฎระเบียบการควบคุมด้านสิ่งแวดล้อมตลอดจนการควบคุมเรื่องการใช้สารเคมีมีความเข้มงวดมากขึ้น</li> </ul>  | <ul style="list-style-type: none"> <li>- หน่วยงานที่กำกับดูแลด้านอาหารปลอดภัยไม่เพียงพอ</li> <li>- กฎหมายการจ้างงาน</li> </ul>   |
| <p><u>ด้านสิ่งแวดล้อม</u></p> <ul style="list-style-type: none"> <li>- สภาพภูมิอากาศ ภูมิประเทศและสภาพธรรมชาติทั่วไปของจังหวัดมีความเหมาะสมในการทำเกษตรที่หลากหลาย</li> </ul>  | <ul style="list-style-type: none"> <li>- ปัญหาภัยภัยธรรมชาติ เช่นอุทกภัย ภัยแล้ง</li> </ul>  |

## การจัดทำ TOWS Matrix เพื่อกำหนดกลยุทธ์

ตารางที่ ๓๑ TOWS Matrix เพื่อกำหนดกลยุทธ์

|  | S จุดแข็ง (ภายใน)   | W จุดอ่อน (ภายใน)   |
|--|---|---|
| ปัจจัยภายใน  | ๑. สภาพพื้นดินและภูมิอากาศเหมาะสมกับการทำเกษตรสามารถปลูกพืชได้ เช่น ข้าวหอมมะ ยางพารา มันสำปะหลัง อ้อย หอมแดง แดงโม ถั่วลิสง ฯลฯ  | ๑. การเกษตรส่วนใหญ่ยังอาศัยน้ำฝนจากธรรมชาติ ขาดการพัฒนาแหล่งน้ำและบริหารจัดการน้ำเพื่อการเกษตรระบบชลประทานอย่างทั่วถึงเพียงพอต่อความต้องการของเกษตรกร   |
| ปัจจัยภายนอก   | ๒. มีผลผลิตด้านการเกษตรที่หลากหลาย มีศักยภาพที่จะแปรรูปเป็นสินค้าเกษตรแปรรูปสร้างมูลค่าเพิ่ม เช่น ข้าวหอมมะลิอินทรีย์ แดงโมอินทรีย์ โคนุนคุณภาพดี ปลาตะเพียนอินทรีย์ ถั่วลิสง | ๒. เกษตรกรส่วนใหญ่ยังไม่ถึงข้อมูลการตลาด ไม่มีความรู้ด้านการตลาดและการบริหารจัดการตลาดเกษตรกรยังขาดแคลนปัจจัยการผลิต เช่น เมล็ดพันธุ์ข้าวพันธุ์ดี ไฟฟ้าเพื่อการเกษตร ทำให้ต้นทุนการผลิตที่สูง |
|  | ๓. จังหวัดมียุทธศาสตร์การส่งเสริมการทำเกษตรอินทรีย์ที่มีความต่อเนื่องมา ยาวนานและมีเป้าหมายชัดเจน   | ๓. เกษตรกรส่วนใหญ่ขาดองค์ความรู้ด้านการใช้เทคโนโลยี หรือนวัตกรรมใหม่ในการแปรรูปสินค้าเกษตรเพื่อสร้างมูลค่าเพิ่มสินค้า   |
|  | ๔. ประชากรส่วนใหญ่ประกอบอาชีพเกษตรกร มีพื้นที่ถือครองต่อครัวเรือนเพียงพอที่จะทำเกษตร  | ๔. ดินเพื่อการเกษตรในบางพื้นที่ยังขาดความอุดมสมบูรณ์ทางธรรมชาติและมีสารพิษจากปุ๋ยเคมียาปราบศัตรูพืชตกค้าง   |
|  | ๕. มีเกษตรกรต้นแบบที่มีองค์ความรู้และทักษะในการทำเกษตรอินทรีย์ หน่วยงานภาคส่วนที่เกี่ยวข้องนักวิชาการและผู้เชี่ยวชาญรวมในการกำหนดแนวทางการพัฒนาภาคการเกษตร                    | ๕. แรงงานภาคการเกษตรเข้าสู่ผู้สูงอายุ ขณะที่คนรุ่นใหม่ส่วนใหญ่ไม่ค่อนสนใจอาชีพเกษตร คิดความคิดว่าแล้วไร่เกียรติ   |
|  | ๖. มีเครือข่ายคนกล้าคิดค้นถึงจังหวัดไฮโดร ( เกษตรกรรุ่นใหม่ ) และมีเกษตรกรที่เป็น Smart Farmer  | ๖. กลุ่มหรือสถาบันเกษตรกรยังขาดความรู้และทักษะในการบริหารจัดการธุรกิจ เทคโนโลยีและเงินทุนหมุนเวียน  |
|  | ๗. เกษตรกรมีการรวมกลุ่มกิจกรรมภาคการเกษตรที่หลากหลาย มีความเข้มแข็งและเอื้อเฟื้อต่อกัน  | ๗. ขาดการลงทุนขนาดใหญ่ในพื้นที่ ที่จะการแปรรูปสินค้าเกษตรในพื้นที่เพื่อส่งออกไปยังประเทศเพื่อนบ้าน  |
|  | ๘. มีแหล่งรับซื้อผลผลิตทางการเกษตรด้านข้าว ได้แก่ โรงสีและจุดรับซื้อผลผลิตทางการเกษตรอื่น   | ๘. เกษตรกรมีปัจจัยเสี่ยงต่อการก่อกวนระบบ  |
| O โอกาส (ภายนอก)   | SO  | WO  |
| ๑. ยุทธศาสตร์ชาติ ๒๐ ปี (พ.ศ.๒๕๖๐ - ๒๕๗๙)  | <b>กลยุทธ์</b><br>ส่งเสริมการทำเกษตรอินทรีย์สู่มาตรฐานสากล  | <b>กลยุทธ์</b><br>พัฒนาแหล่งน้ำเพื่อการเกษตรให้มีศักยภาพ  |
| ๒. แผนพัฒนาเศรษฐกิจและสังคมแห่งชาติ ฉบับที่ ๑๒ (พ.ศ.๒๕๖๑-๒๕๖๔)   | ส่งเสริมแปรรูปสินค้าเกษตรเพื่อสร้างมูลค่า   | ส่งเสริมการตลาดสินค้าเกษตรแบบออนไลน์  |
| ๓. กระทรวงเกษตรและสหกรณ์ได้ทำบันทึกข้อตกลง MOU โครงการพัฒนาเกษตรอินทรีย์ร่วมกับจังหวัดไฮโดร  | ส่งเสริมการทำเกษตรแบบแม่นยำเพื่อลดต้นทุนการผลิต   | พัฒนาเกษตรกรและสถาบันเกษตรกรให้เป็น Smart Farmer และ Smart Group  |
| ๔. กระแสการนิยมการบริโภคสินค้าเกษตรปลอดภัยหรือสินค้าเกษตรอินทรีย์มีกระแสเพิ่มขึ้น ในขณะที่ภาคการผลิตยังไม่เพียงพอต่อความต้องการ                  |   |   |
| ๕. เทคโนโลยีเพื่อช่วยการวางแผนผลผลิตทางการเกษตรมีความก้าวหน้าขึ้น เช่น Agri - map  |   | ส่งเสริมการเกษตรเทคโนโลยีเพื่อทดแทนแรงงานอย่างเป็นระบบเพื่อปรับแรงงานผู้สูงอายุ   |
| ๖. กฎหมายคุ้มครองผู้บริโภคหรือกฎระเบียบการควบคุมด้านสิ่งแวดล้อม ตลอดจนการควบคุมเรื่องการใช้สารเคมีมีความเข้มงวดมากขึ้น                           |   |   |
| ๗. สภาพภูมิอากาศ ภูมิประเทศและสภาพธรรมชาติทั่วไปของจังหวัดมีความเหมาะสมในการทำเกษตรที่หลากหลาย   |   |   |
| ๘. การกระแสนิยมการท่องเที่ยวเชิงเกษตรอนุรักษ์สิ่งแวดล้อม   |   |   |
| T ภัยคุกคาม (ภายนอก)   | ST  | WT  |
| ๑. การกีดกันทางการค้าด้านสินค้าเกษตร   | <b>กลยุทธ์</b>  | <b>กลยุทธ์</b>  |
| ๒. กระแสทุนนิยมที่ทวีความรุนแรงเพิ่มขึ้น ทำให้ประชาชนมีแนวโน้มขายที่ทำกิน มีแนวโน้มการเปลี่ยนแปลงการใช้ที่ดิน โดยไม่เหมาะสมกับพื้นที่การเพาะปลูก | สร้างระบบเตือนภัยด้านการเกษตร   | ส่งเสริมองค์ความรู้ให้เกษตรกรเพื่อปรับเปลี่ยนระบบการผลิต  |
| ๓. กระแสวัตถุดิบเพิ่มขึ้น เกษตรกรมีหนี้สินนอกระบบ  | ส่งเสริมการรวมกลุ่มเกษตรกร  | สร้างกระแสการรับรู้การทำเกษตรอินทรีย์ด้วยนวัตกรรม   |
| ๔. ค่าครองชีพเพิ่มขึ้นมีผลทำให้ผลต่อต้นทุนการผลิตสูงขึ้น   |   |   |
| ๕. กระแสวัฒนธรรมต่างประเทศส่งผลกระทบต่อวิถีชีวิตของประชากรจังหวัดเปลี่ยนแปลงไป   |   |   |
| ๖. ระบบการขนส่งสินค้าเกษตร ( ระบบ logistic ) และจุดขนถ่ายสินค้าเกษตรยังไม่มีความพอ   |   |   |
| ๗. หน่วยงานที่กำกับดูแลด้านอาหารปลอดภัยยังไม่เพียงพอ   |   |   |
| ๘. ปัญหายาภัยธรรมชาติ เช่น อุทกภัย ภัยแล้ง   |   |   |

จากการวิเคราะห์ข้อมูลศักยภาพด้านพื้นที่ ด้านจุดแข็ง จุดอ่อน โอกาสและอุปสรรคที่มีผลต่อการวางแผนพัฒนาด้านการเกษตรและสหกรณ์จังหวัดยโสธร พบว่า สถานที่ที่ภูมิอากาศมีความเหมาะสมกับการทำการเกษตรที่หลากหลาย ทั้งด้านพืช ด้านปศุสัตว์ และด้านประมง ศักยภาพด้านพื้นที่ที่มีความสมบูรณ์ผลผลิตสินค้าเกษตรที่สำคัญของจังหวัด รวมทั้งประชากรส่วนใหญ่อยู่ภาคการเกษตร มีผู้ทำการเกษตร มีปราชญ์เกษตรตามการเกษตรที่เข้มแข็ง ซึ่งสินค้าของเกษตรที่สำคัญได้แก่ ข้าวหอมมะลิที่มีคุณภาพดี ผลผลิตรองลงมา มันสำปะหลัง ยางพารา แตงโม ถั่วลิสง หอมแดง การผลิตด้านปศุสัตว์ได้แก่ โคเนื้อ โคขุนคุณภาพดี ปลากระจา ปลาทาบทิม จากจุดแข็งของพื้นที่ทั้งด้านกายภาพพืชที่จังหวัดและเกษตรกรที่มีองค์ความรู้ในการผลิตสินค้าเกษตรอินทรีย์ที่มีคุณภาพสูง สามารถพัฒนาให้จังหวัดยโสธรเป็นเมืองเกษตรอินทรีย์ที่เป็นต้นแบบ Yasothon medeel farmer ตามนโยบาย Thailand ๔.๐ ผลิตสินค้าเกษตรอินทรีย์ที่มีมาตรฐาน การส่งเสริมการแปรรูปผลิตภัณฑ์ ส่งเสริมการตลาดเชื่อมโยงหลายเส้นทาง เพื่อชีวิตความเป็นอยู่ที่ดีขึ้นของเกษตรกร ส่งผลต่อการขยายตัวในเชิงบวก เศรษฐกิจภาพรวมของจังหวัด

แนวทางการพัฒนาด้านการเกษตรและสหกรณ์จังหวัดยโสธร ในระยะ ๕ ปีข้างหน้า (๒๕๖๑ – ๒๕๖๕) ภายใต้การขับเคลื่อนสนับสนุนยุทธศาสตร์จังหวัดยโสธร ประเด็นยุทธศาสตร์ที่ ๑ ส่งเสริมการเกษตรอินทรีย์ครบวงจรและได้มาตรฐาน ซึ่งมียุทธศาสตร์การขับเคลื่อนเกษตรอินทรีย์วิถียโสธร ตลอดจนนโยบายการพัฒนาด้านการเกษตรกระทรวงเกษตรและสหกรณ์ ที่ครอบคลุมในแนวทางการพัฒนาตั้งแต่ด้าน ต้นทาง กลางทาง ตลอดจนจนถึงปลายทาง

การวิเคราะห์ศักยภาพด้านการเกษตรจังหวัดสรูปทิศทางการพัฒนา ได้ดังนี้

๑. พัฒนาศักยภาพสร้างความเข้มแข็งให้เกษตรกรและสถาบันเกษตรกร Smart Farmer Smart Group ที่มีองค์ความรู้ในการประกอบอาชีพเกษตร

๒. พัฒนาศักยภาพการผลิตสินค้าเกษตรที่ได้ของจังหวัด เช่น ข้าวหอมมะลิคุณภาพดี พืชเกษตรสำคัญชนิด ปศุสัตว์ ประมง ในระบบมาตรฐานความปลอดภัย และอินทรีย์เป็นมิตรกับสิ่งแวดล้อม ขยายพื้นที่เกษตรอินทรีย์และการใช้ประโยชน์พื้นที่เต็มประสิทธิภาพ ตามแนวปรัชญาเศรษฐกิจพอเพียง

๓. พัฒนาความสามารถในการแข่งขันภาคการเกษตรด้วยเทคโนโลยีและนวัตกรรมทั้งด้านการผลิต การแปรรูป และการตลาด ตลอดจนการผลิตเป็นสินค้าแปรรูปขั้นต้น เพื่อต่อความต้องการในภาคอื่น ๆ

๔. พัฒนาขยายโครงสร้างพื้นฐานการผลิตภาคเกษตร ปรับปรุงบำรุงดิน ระบบน้ำชลประทานแหล่งน้ำของชลประทาน การใช้พลังงานทดแทนที่เป็นมิตรกับสิ่งแวดล้อมตามแนวทางเกษตรกรรมยั่งยืน

## ส่วนที่ ๔

### แผนพัฒนาการเกษตรและสหกรณ์ของจังหวัดยโสธร

๑. วิสัยทัศน์ : “เมืองแห่งเกษตรอินทรีย์ เกษตรกรมั่นคง ภาคการเกษตรยั่งยืน”

#### ๒. พันธกิจ

- ๑) ส่งเสริมและพัฒนาศักยภาพการเกษตรไม่กระทบสิ่งแวดล้อม
- ๒) สนับสนุนการลดต้นทุนการผลิตสินค้าเกษตร
- ๓) สร้างมูลค่าเพิ่มสินค้าเกษตรและแปรรูปสินค้าเกษตร
- ๔) เพิ่มช่องทางตลาดสินค้าเกษตรทั้งในและต่างประเทศ

#### ๓. เป้าประสงค์รวม

- ๑) ผลิตภัณฑัวมวลรวมสินค้าเกษตรของจังหวัดมีมูลค่าสูงขึ้น
- ๑) เกษตรกรมีคุณภาพชีวิตที่ดีขึ้น
- ๓) พื้นที่เกษตรอินทรีย์เพิ่มขึ้น จำนวน ๓๐๐,๐๐๐ ไร่ ภายในปี พ.ศ. ๒๕๖๕

#### ๔. เป้าประสงค์

- ๑) เกษตรกรมีองค์ความรู้ในการประกอบอาชีพของตนเอง (Smart Farmer)
- ๒) สถาบันการเกษตรมีประสิทธิภาพในการดำเนินงาน (Smart Agricultural Groups)
- ๓) สินค้าเกษตรมีคุณภาพมาตรฐานตรงตามความต้องการของตลาด (Smart Agricultural Products)
- ๔) พื้นที่เกษตรและภาคการเกษตร/มีศักยภาพ (Smart Area/ Agri lure)

#### ๕. ประเด็นยุทธศาสตร์การพัฒนา

- ๑) ประเด็นยุทธศาสตร์ที่ ๑ : สร้างความเข้มแข็งให้กับเกษตรกรและสถาบันเกษตรกร  
Smart Farmer, Smart Group
- ๒) ประเด็นยุทธศาสตร์ที่ ๒ : เพิ่มประสิทธิภาพการใช้พื้นที่เกษตรเพื่อการพัฒนาอย่างยั่งยืน
- ๓) ประเด็นยุทธศาสตร์ที่ ๓ : เพิ่มประสิทธิภาพการพัฒนาและยกระดับมาตรฐานสินค้า
- ๔) ประเด็นยุทธศาสตร์ที่ ๔ : เพิ่มความสามารถในการแข่งขันภาคการเกษตรด้วยเทคโนโลยีและนวัตกรรม  
การแปรรูป การสร้างผลิตภัณฑ์สินค้าเกษตรอินทรีย์ที่หลากหลายชนิด
- ๕) ประเด็นยุทธศาสตร์ที่ ๕ : เพิ่มตลาดและช่องทางการจำหน่ายในและต่างประเทศ

#### ๖. ยุทธศาสตร์พัฒนาการเกษตรและสหกรณ์ของจังหวัดยโสธร/เป้าประสงค์/ตัวชี้วัดและค่าเป้าหมาย/ กลยุทธ์การพัฒนา

- ๑) ประเด็นยุทธศาสตร์ที่ ๑ : สร้างความเข้มแข็งให้กับเกษตรกรและสถาบันเกษตรกร  
Smart Farmer, Smart Group

##### กลยุทธ์

- (๑) สร้างการรับรู้และการมีส่วนร่วมในการขับเคลื่อนเกษตรอินทรีย์
- (๒) จัดตั้งและขับเคลื่อนโรงเรียนเกษตรอินทรีย์
- (๓) บริหารจัดการงานภาคการเกษตรด้วยเทคโนโลยีและนวัตกรรมเพื่อทดแทนแรงงานอย่างเป็นระบบรองรับเกษตรกรสูงอายุ
- (๔) เสริมสร้างความภูมิใจและมั่นคงในการประกอบอาชีพเกษตรกรกรม
- (๕) สร้างเกษตรกรรายย่อยเพิ่มขึ้นในระบบเกษตรกรของจังหวัดยโสธร

## ตัวชี้วัด

- ๑) รายได้ต่อหัวเกษตรกร (๖๐,๐๐๐ บาท/คน/ปี )
- ๒) ร้อยละของเกษตรกรที่เป็น Smart Farmer ต่อเกษตรกรในวัยแรงงาน (อายุ ๑๘-๖๔ ปี) ทั้งหมดจำนวน.....คน /ปี )
- ๓) เกษตรกรมีกลุ่มที่เข้มแข็งเพิ่มขึ้น (ร้อยละ ๒๐ ของกลุ่ม/วิสาหกิจทั้งหมด )

๒) ประเด็นยุทธศาสตร์ที่ ๒ : เพิ่มประสิทธิภาพการใช้พื้นที่เกษตรเพื่อการพัฒนาอย่างยั่งยืน  
กลยุทธ์

- ๑) เพิ่มค่าเกษตรปลอดภัยและเกษตรกรอินทรีย์หลากหลายชนิดขึ้น
- ๒) รณรงค์ลดการใช้หรือผลิตที่ทำลายธรรมชาติที่ทำลายธรรมชาติสิ่งแวดล้อมรวมทั้งใช้พลังงานทดแทนในการผลิตสินค้าเกษตรสิ่งแวดล้อมทั้งใช้พลังงาน
- ๓) เพิ่มพื้นที่เกษตรอินทรีย์และจำนวนผู้ทำเกษตรอินทรีย์เต็มศักยภาพ
- ๔) ส่งเสริมหมู่บ้านเกษตรอินทรีย์ ๑๐๐ เปอร์เซนต์

## ตัวชี้วัด

- ๑) เกษตรกรทำเกษตรอินทรีย์เพิ่มขึ้นร้อยละ ๑๐ ของครัวเรือนเกษตรกร
- ๒) พื้นที่เกษตรอินทรีย์เพิ่มขึ้นปีละ ๒๕,๐๐๐ ไร่
- ๓) จำนวนหมู่บ้านเกษตรอินทรีย์ ๑๐๐ % ปีละ ๑ แห่ง

๓) ประเด็นยุทธศาสตร์ที่ ๓ : เพิ่มประสิทธิภาพการผลิตและยกระดับมาตรฐานสินค้า  
กลยุทธ์

- ๑) ส่งเสริมการทำเกษตรอินทรีย์ให้มีต้นทุนการผลิตที่ลดลง
- ๒) ส่งเสริมให้มีการรับรองมาตรฐานเกษตรอินทรีย์ฐานของจังหวัด
- ๓) ผลักดันให้จังหวัดโยธธธเป็นศูนย์กลางในการตรวจรับรองมาตรฐานเกษตรอินทรีย์ของภาค

## ตัวชี้วัด

- ๑) ต้นทุนการทำเกษตรอินทรีย์ลดลง ๕ % ของต้นทุนการผลิตสินค้าเกษตร
- ๒) มีสถาบันตรวจรับรองมาตรฐานเกษตรอินทรีย์

๔) ประเด็นยุทธศาสตร์ที่ ๔ : เพิ่มความสามารถในการแข่งขันภาคการเกษตรเทคโนโลยีและนวัตกรรมแปรรูปผลิตภัณฑ์เกษตรอินทรีย์หลายชนิดขึ้น

## กลยุทธ์

- ๑) เพิ่มผลิตภัณฑ์ที่เกิดจากการแปรรูปผลิตภัณฑ์เกษตรอินทรีย์หลากหลายขึ้น
- ๒) เพิ่มจำนวนโรงสีข้าวที่ได้มาตรฐานเกษตรอินทรีย์
- ๓) พัฒนาสินค้าเกษตรแปรรูปให้ได้มาตรฐาน
- ๔) บริหารจัดการงานภาคเกษตรและเทคโนโลยีเพื่อทดแทนแรงงานอย่างเป็นระบบรองรับเกษตรกรอายุสูง
- ๕) ส่งเสริมงานวิจัยและพัฒนาสินค้าเกษตรอินทรีย์

## ตัวชี้วัด

- ๑) จำนวนผลิตภัณฑ์เกษตรอินทรีย์เพิ่มขึ้น ๕ ชนิด
- ๒) จำนวนโรงสีได้รับมาตรฐานเพิ่มขึ้น ๕ แห่ง

๓) มีงานวิจัยเกี่ยวกับพัฒนาสินค้าเกษตร

๕) ประเด็นยุทธศาสตร์ที่ ๕ : เพิ่มตลาดและช่องทางการจำหน่ายในและต่างประเทศ

กลยุทธ์

- ๑) สร้างมูลค่าผลผลิตและผลิตภัณฑ์เกษตรอินทรีย์ในประเทศและต่างประเทศเพิ่มขึ้น
- ๒) เพิ่มจำนวนตลาดเกษตรอินทรีย์ในจังหวัดยโสธร
- ๓) เพิ่มตลาดกลางในการจำหน่ายผลิตภัณฑ์เกษตรอินทรีย์ในจังหวัดยโสธร
- ๔) พัฒนาแหล่งท่องเที่ยวเชิงเกษตรอินทรีย์จังหวัดยโสธร
- ๕) พัฒนาช่องทางการตลาดผ่านระบบ E – Commerce ด้วยเทคโนโลยีสมัยใหม่
- ๖) สร้างการพัฒนาสินค้าเพิ่มช่องทางการตลาดผ่านระบบดิจิทัล

ตัวชี้วัด

- ๑) ร้อยละที่เพิ่มขึ้นของมูลค่าการจำหน่ายสินค้าเกษตรอินทรีย์ (ร้อยละ ๓.๕ /ปี )
- ๒) ตลาดเกษตรอินทรีย์ที่ได้มาตรฐานเพิ่มขึ้น ๕ แห่ง
- ๓) มีแหล่งท่องเที่ยวเชิงเกษตรอินทรีย์เพิ่มขึ้นอย่างน้อย ๑๐ แห่ง

-----

๗. แผนพัฒนาการเกษตรและสหกรณ์ของจังหวัดยโสธร (พ.ศ. ๒๕๖๑- พ.ศ. ๒๕๖๕)

| ประเด็นยุทธศาสตร์   | กลยุทธ์   | ตัวชี้วัด  | ค่าเป้าหมาย |        |        |        |        |          |
|---|---|--|-------------|--------|--------|--------|--------|----------|
|   |   |  | พ.ศ.๖๑      | พ.ศ.๖๒ | พ.ศ.๖๓ | พ.ศ.๖๔ | พ.ศ.๖๕ | รวม ๕ ปี |
| ประเด็นยุทธศาสตร์ที่ ๑<br>สร้างความเข้มแข็งให้กับ<br>เกษตรกรและสถาบัน<br>เกษตรกร Smart Farmer | (๑) สร้างการรับรู้และการมีส่วนร่วมในการขับเคลื่อน<br>เกษตรกรอินทรีย์<br>(๒) จัดตั้งและขับเคลื่อนโรงเรียนเกษตรกรอินทรีย์<br>(๓) บริหารจัดการงานภาคการเกษตรด้วย<br>เทคโนโลยีเพื่อทดแทนแรงงานอย่างเป็นระบบ<br>รองรับเกษตรกรสูงอายุ<br>(๔) เสริมสร้างความภูมิใจและมั่นคงในการ<br>ประกอบอาชีพเกษตรกรรวม<br>(๕) สร้างเกษตรกรอายุน้อยเพิ่มขึ้นในระบบ<br>เกษตรกรยโสธร | ๑.๑ รายได้ต่อหัวเกษตรกร<br>(๖๐,๐๐๐ บาท/คน/ปี)  | ๖๙,๔๕๑      | ๗๒,๑๑๑ | ๗๔,๗๗๑ | ๗๗,๔๓๑ | ๘๐,๐๙๑ | ๘๐,๐๙๑   |
|   |   | ๑.๒ ร้อยละของเกษตรกรที่เป็น<br>Smart Farmer ต่อ<br>เกษตรกรในวัยแรงงาน (อายุ<br>๑๘-๖๔ ปี) เพิ่มขึ้น (จำนวน<br>..... คน/ปี ) | ๑           | ๑      | ๑      | ๑      | ๑      | ๕        |
|   |   | ๑.๓ เกษตรกรมีกลุ่มที่เข้มแข็ง<br>เพิ่มขึ้น (ร้อยละ ๑๐ ของ<br>กลุ่ม/วิสาหกิจทั้งหมด )                                       | ๑           | ๑      | ๑      | ๑      | ๑      | ๕        |
|   |   |  |             |        |        |        |        |          |
| ประเด็นยุทธศาสตร์ที่ ๒<br>เพิ่มประสิทธิภาพการใช้พื้นที่<br>เกษตรเพื่อการพัฒนาอย่าง<br>ยั่งยืน | (๑) เพิ่มสินค้าเกษตรปลอดภัยและเกษตรกรอินทรีย์<br>หลากหลายชนิดขึ้น<br>(๒) รณรงค์ลดการใช้หรือการผลิตที่ทำลาย<br>ธรรมชาติสิ่งแวดล้อมรวมทั้งการใช้พลังงาน<br>ทดแทนในการผลิตสินค้าเกษตร<br>(๓) ส่งเสริมพื้นที่ทำเกษตรอินทรีย์เพิ่มขึ้น<br>(๔) ส่งเสริมหมู่บ้านเกษตรกรอินทรีย์ ๑๐๐<br>เปอร์เซ็นต์   | ๒.๑ เกษตรกรทำเกษตร<br>อินทรีย์เพิ่มขึ้นร้อยละ ๑๐<br>ของครัวเรือนเกษตรกร  |             |        |        |        |        |          |
|   |   | ๒.๒ พื้นที่เกษตรอินทรีย์<br>เพิ่มขึ้นปีละ ๒๕,๐๐๐ ไร่ (ปี<br>๒๕๖๐ ๑๓๔,๐๐๐ ไร่ )   | ๒๕,๐๐๐      | ๒๕,๐๐๐ | ๒๕,๐๐๐ | ๔๕,๕๐๐ | ๔๕,๕๐๐ | ๑๖๖,๐๐๐  |
|   |   | ๒.๓ จำนวนหมู่บ้านเกษตร<br>อินทรีย์ ๑๐๐% เพิ่มขึ้นปีละ<br>๑ แห่ง  |             | ๑      | ๑      | ๑      | ๑      | ๔        |

## ๗. แผนพัฒนาการเกษตรและสหกรณ์ของจังหวัดยโสธร (พ.ศ. ๒๕๖๑ – พ.ศ. ๒๕๖๕)

| ประเด็นยุทธศาสตร์  | กลยุทธ์  | ตัวชี้วัด   | ค่าเป้าหมาย |        |        |        |        |          |
|--|--|---|-------------|--------|--------|--------|--------|----------|
|  |  |   | พ.ศ.๖๑      | พ.ศ.๖๒ | พ.ศ.๖๓ | พ.ศ.๖๔ | พ.ศ.๖๕ | รวม ๕ ปี |
| ประเด็นยุทธศาสตร์ที่ ๓<br>: เพิ่มประสิทธิภาพการผลิตและยกระดับมาตรฐานสินค้า   | (๑) เพิ่มสินค้าเกษตรปลอดภัยและเกษตรอินทรีย์หลายชนิดขึ้น<br>(๒) ส่งเสริมการทำเกษตรอินทรีย์ให้มีต้นทุนการผลิตที่ลดลง<br>(๓) ผลักดันให้จังหวัดยโสธรเป็นศูนย์กลางในการตรวจรับรองมาตรฐานเกษตรอินทรีย์ของภาค<br>(๔) สถาบันพัฒนาธุรกิจหรือนิคมอุตสาหกรรมเกษตรอินทรีย์   | ๑) สินค้าเกษตรอินทรีย์เพิ่มขึ้น จำนวน ๕ ชนิด                                  | ๑           | ๑      | ๑      | ๑      | ๑      | ๕        |
|  |  | ๒) ต้นทุนการทำเกษตรอินทรีย์ลดลง ๕% ของต้นทุนการผลิตสินค้าเกษตร                | -           | -      | -      | -      | -      | -        |
|  |  | ๓) มีสถาบันตรวจรับรองมาตรฐานเกษตรอินทรีย์ ๑ แห่ง                              | -           | -      | -      | -      | ๑      | ๑        |
|  |  |   |             |        |        |        |        |          |
| ประเด็นยุทธศาสตร์ที่ ๔<br>: เพิ่มความสามารถในการแข่งขันภาคการเกษตรเทคโนโลยีและนวัตกรรมแปรรูปผลิตภัณฑ์เกษตรอินทรีย์หลายชนิดขึ้น | (๑) เพิ่มผลิตภัณฑ์ที่เกิดจากการแปรรูปผลิตภัณฑ์เกษตรอินทรีย์หลากหลายขึ้น<br>(๒) เพิ่มโรงสีข้าวที่ได้มาตรฐานเกษตรอินทรีย์เพิ่มขึ้น<br>(๓) พัฒนาสินค้าเกษตรแปรรูปให้ได้มาตรฐาน<br>(๔) บริหารจัดการเกษตรงานภาคเกษตรและเทคโนโลยีเพื่อทดแทนแรงงานอย่างอื่น<br><b>(๓) ส่งเสริมงานวิจัยและพัฒนาสินค้าเกษตรอินทรีย์</b> | ๑) จำนวนผลิตภัณฑ์เกษตรอินทรีย์เพิ่มขึ้น ๕ ชนิด                                | ๑           | ๑      | ๑      | ๑      | ๑      | ๕        |
|  |  | ๒) จำนวนโรงสีที่ได้รับมาตรฐานเพิ่มขึ้น ๕ แห่ง                                 | ๑           | ๑      | ๑      | ๑      | ๑      | ๕        |
|  |  | <b>๓) มีงานวิจัยเกี่ยวกับการพัฒนาสินค้าเกษตร</b>                              |             |        |        |        | ๑      | ๑        |
|  |  |   |             |        |        |        |        |          |
| ประเด็นยุทธศาสตร์ที่ ๕<br>: เพิ่มตลาดและช่องทางการจำหน่ายในและต่างประเทศ   | (๑) สร้างมูลค่าผลผลิตและผลิตภัณฑ์เกษตรอินทรีย์ในประเทศและต่างประเทศเพิ่มขึ้น<br>(๒) เพิ่มจำนวนตลาดเกษตรอินทรีย์ในจังหวัดยโสธร<br>(๓) เพิ่มตลาดกลางในการจำหน่ายผลิตผลผลิตภัณฑ์เกษตรอินทรีย์ในจังหวัดยโสธร<br>(๔) พัฒนาแหล่งท่องเที่ยวเชิงเกษตรอินทรีย์จังหวัดยโสธร  | ๑) ร้อยละที่เพิ่มขึ้นของมูลค่าการจำหน่ายสินค้าเกษตรอินทรีย์ (ร้อยละ ๓.๕ /ปี ) | ๑           | ๑      | ๑      | ๑      | ๑      | ๕        |
|  |  | ๒) ตลาดเกษตรอินทรีย์เพิ่มขึ้น ๑ แห่งต่อปี                                     | ๑           | ๑      | ๑      | ๑      | ๑      | ๕        |
|  |  | ๓) มีแหล่งท่องเที่ยวเชิงเกษตรอินทรีย์เพิ่มขึ้นอย่างน้อย ๑๐ แห่ง               | ๒           | ๒      | ๒      | ๒      | ๒      | ๑๐       |
|  |  |   | ๒           | ๒      | ๒      | ๒      | ๒      | ๑๐       |



| ประเด็นยุทธศาสตร์ | กลยุทธ์  | ตัวชี้วัด  | ค่าเป้าหมาย |        |        |        |        |          |
|-------------------|--|--|-------------|--------|--------|--------|--------|----------|
|                   |  |  | พ.ศ.๖๑      | พ.ศ.๖๒ | พ.ศ.๖๓ | พ.ศ.๖๔ | พ.ศ.๖๕ | รวม ๕ ปี |
|                   | (๕) พัฒนาแหล่งท่องเที่ยวเชิงเกษตรอินทรีย์<br>จังหวัดยโสธร<br>(๖) พัฒนาช่องทางการตลาดผ่านระบบ E -<br>Commerce ด้วยเทคโนโลยีสมัยใหม่ | ๔) มีระบบ E-Commerce<br>ด้วยเทคโนโลยีสมัยใหม่ เพื่อ<br>เพิ่มช่องทางตลาดดิจิทัล |             |        |        |        | ๑      | ๑        |

๘.แผนที่ยุทธศาสตร์พัฒนาการเกษตรและสหกรณ์จังหวัดยโสธร (พ.ศ.๒๕๖๑ - ๒๕๖๕) Strategy Map

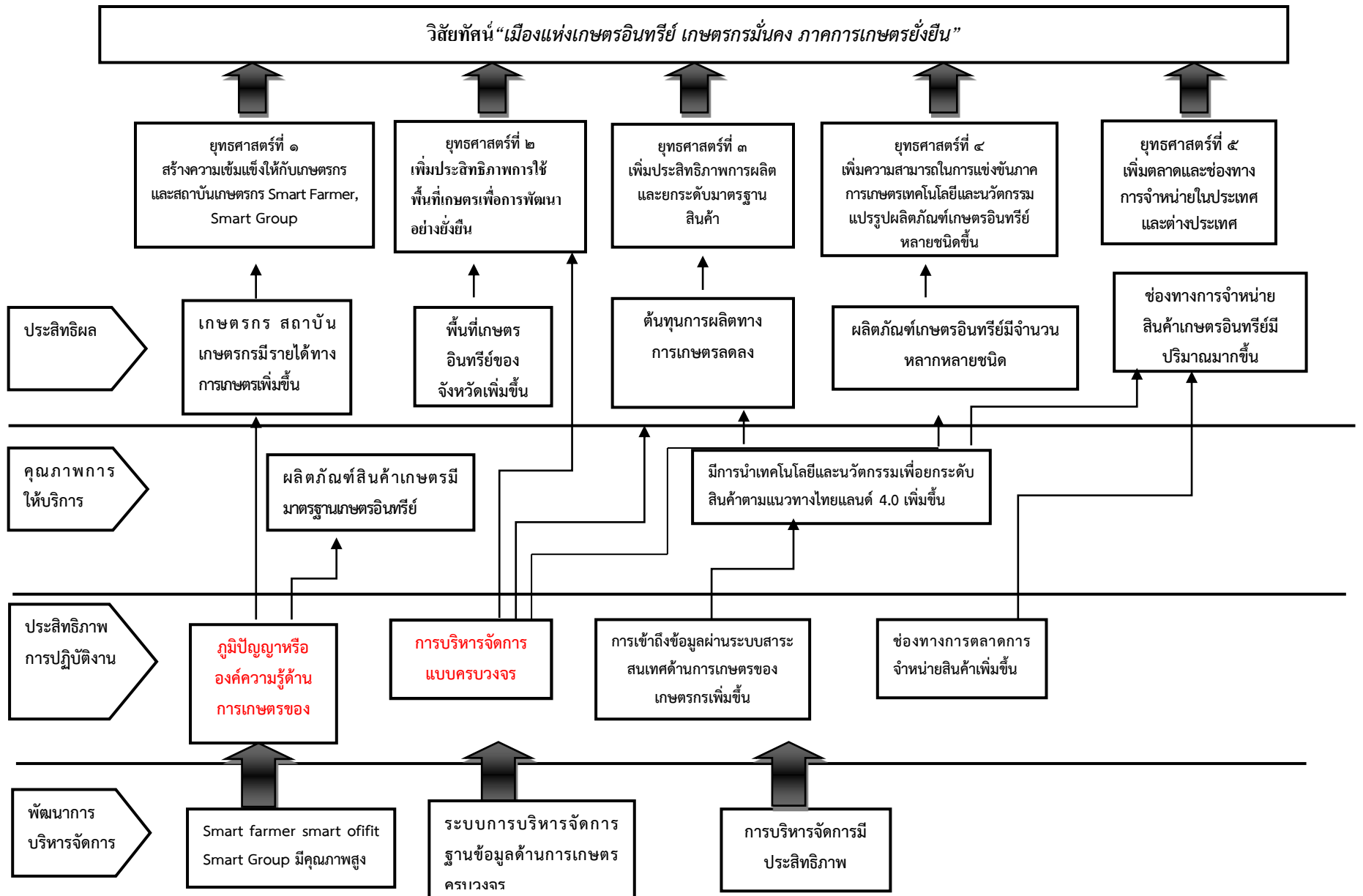

**ยุทธศาสตร์พัฒนาเกษตรและสหกรณ์  
จังหวัดยโสธร**

**วิสัยทัศน์**  
“*เมืองแห่งเกษตรดิจิทัล เกษตรกรเข้มแข็ง ภาคการเกษตรยั่งยืน*”

**พันธกิจ**

- ส่งเสริมและพัฒนาศักยภาพการเกษตรไม่กระทบสิ่งแวดล้อม
- สนับสนุนการผลิตสินค้าเกษตรเพื่อลดต้นทุนการผลิต
- สร้างมูลค่าเพิ่มสินค้าเกษตรและแปรรูปสินค้าเกษตร

**เป้าประสงค์**

- เกษตรกรมีองค์ความรู้ในการประกอบอาชีพของตนเอง
- พื้นที่เกษตรและภาคการเกษตรมีศักยภาพ
- สถาบันการเกษตรมีประสิทธิภาพในการดำเนินงาน
- สินค้าเกษตรมีคุณภาพมาตรฐานตรงตามความต้องการของตลาด

**ยุทธศาสตร์**

**กลยุทธ์**

**ยุทธศาสตร์ที่ ๑**  
สร้างความเข้มแข็งให้กับเกษตรกรและสถาบันเกษตรกร Smart Farmer, Smart Group

- สร้างการรับรู้และการมีส่วนร่วมในการขับเคลื่อนเกษตรอินทรีย์
- จัดตั้งและขับเคลื่อนโรงเรียนเกษตรอินทรีย์
- บริหารจัดการงานภาคการเกษตรและเทคโนโลยีเพื่อทดแทนแรงงานอย่างเป็นระบบรองรับเกษตรกรสูงอายุ
- เสริมสร้างความภูมิใจและมั่นคงในการประกอบอาชีพเกษตรกรกรม
- สร้างเกษตรกรอายุน้อยเพิ่มขึ้นในระบบเกษตรกรยโสธร

**ยุทธศาสตร์ที่ ๒**  
เพิ่มประสิทธิภาพการใช้พื้นที่เกษตรเพื่อการพัฒนาอย่างยั่งยืน

- เพิ่มสินค้าเกษตรปลอดภัยและเกษตรอินทรีย์หลากหลายชนิดขึ้น
- รณรงค์ลดการใช้หรือการผลิตที่ทำลายธรรมชาติที่ทำลายธรรมชาติสิ่งแวดล้อมรวมทั้งใช้พลังงานทดแทนในการผลิตสินค้าเกษตร
- เพิ่มพื้นที่เกษตรอินทรีย์และจำนวนผู้ทำเกษตรอินทรีย์เต็มศักยภาพ
- ส่งเสริมหมู่บ้านเกษตรอินทรีย์ ๑๐๐ เปอร์เซนต์

**ยุทธศาสตร์ที่ ๓**  
เพิ่มประสิทธิภาพการผลิตและยกระดับมาตรฐานสินค้า

- เพิ่มสินค้าเกษตรปลอดภัยและเกษตรอินทรีย์หลากหลายชนิดขึ้น
- ส่งเสริมการทำเกษตรอินทรีย์ให้มีต้นทุนการผลิตที่ลดลง
- ผลักดันให้จังหวัดยโสธรเป็นศูนย์กลางในการตรวจรับรองมาตรฐานเกษตรอินทรีย์ของภาค

**ยุทธศาสตร์ที่ ๔**  
เพิ่มความสามารถในการแข่งขันภาคการเกษตรเทคโนโลยีและนวัตกรรมแปรรูปผลิตภัณฑ์เกษตรอินทรีย์หลายชนิดขึ้น

- เพิ่มผลิตภัณฑ์ที่เกิดจากการแปรรูปผลิตภัณฑ์เกษตรอินทรีย์หลากหลายขึ้น
- เพิ่มจำนวนโรงสีข้าวที่ได้มาตรฐานเกษตรอินทรีย์เพิ่มขึ้น
- พัฒนาสินค้าแปรรูปให้ได้มาตรฐาน
- บริหารจัดการงานภาคการเกษตรและเทคโนโลยีเพื่อทดแทนแรงงานอย่างเป็นระบบเพื่อรองรับเกษตรกรสูงอายุ

**ยุทธศาสตร์ที่ ๕**  
เพิ่มตลาดและช่องทางการจำหน่ายในและต่างประเทศ

- สร้างมูลค่าผลผลิตและผลิตภัณฑ์เกษตรอินทรีย์ในประเทศและต่างประเทศเพิ่มขึ้น
- เพิ่มจำนวนตลาดเกษตรอินทรีย์ในจังหวัดยโสธร
- เพิ่มตลาดกลางในการจำหน่ายผลิตภัณฑ์เกษตรอินทรีย์ในจังหวัดยโสธร
- พัฒนาแหล่งท่องเที่ยวเชิงเกษตรอินทรีย์จังหวัดยโสธร
- พัฒนาช่องทางการตลาดผ่านระบบ E-Commerce ด้วยเทคโนโลยีสมัยใหม่
- สร้างการพัฒนาสินค้าเพิ่มช่องทางการตลาดผ่านระบบดิจิทัล

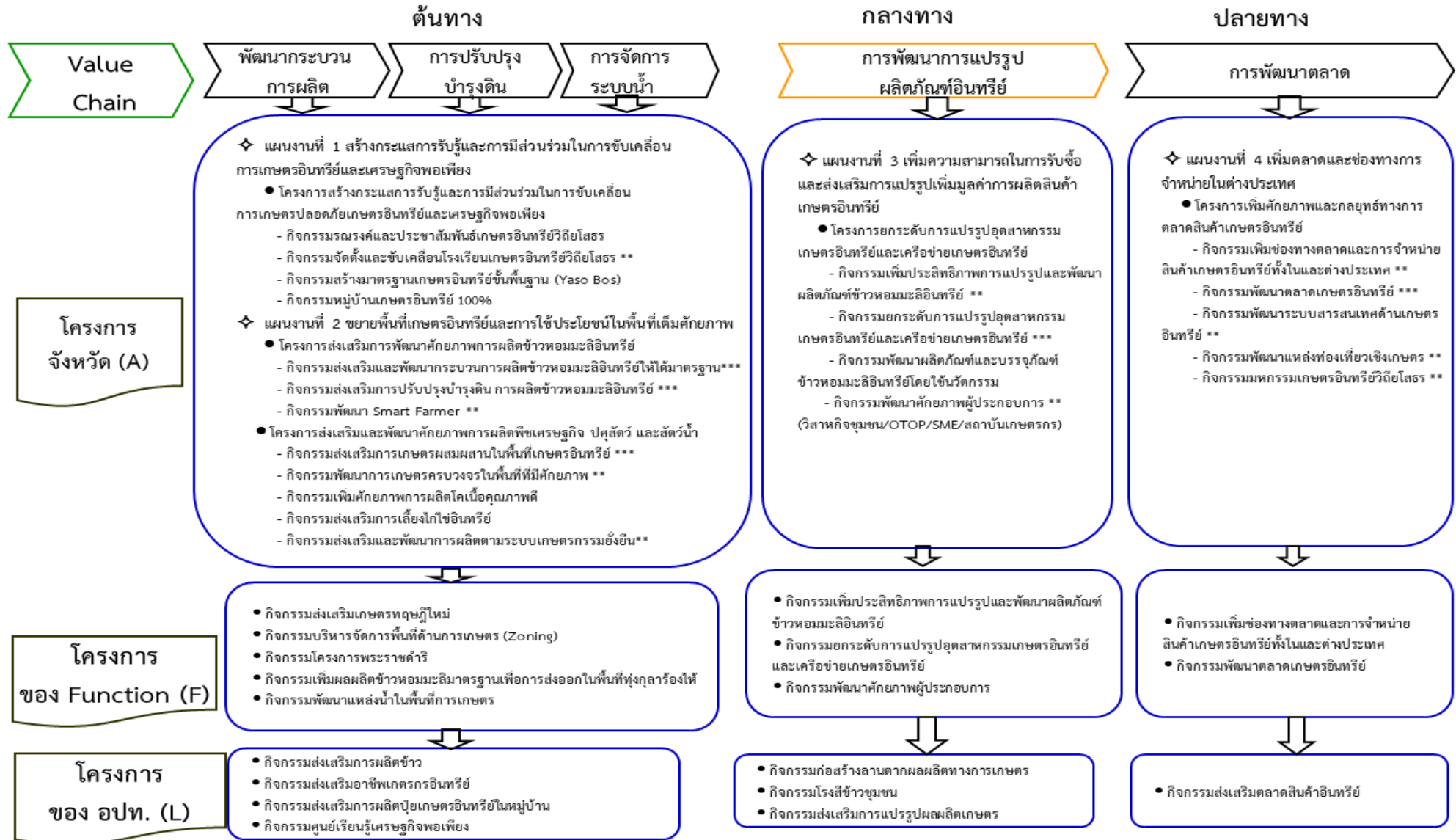

หมายเหตุ \*\* โครงการ (A) (F)  
\*\*\* โครงการ (A) (F) (L)

## ต้นทาง

## กลางทาง

## ปลายทาง

๒

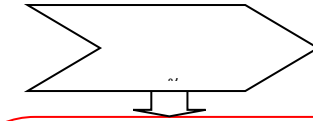
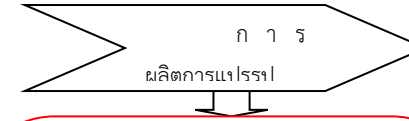
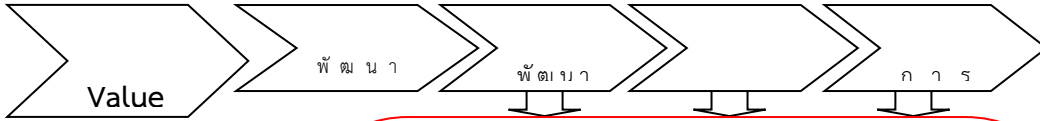

**โครงการ  
จังหวัด (A)**

- ✦ แผนงานที่ ๑ สร้างความเข้มแข็งให้กับเกษตรกรและสถาบันเกษตรกร Smart Farmer, Smart Group
  - โครงการสร้างการรับรู้และการมีส่วนร่วมในการขับเคลื่อนเกษตรอินทรีย์
    - กิจกรรมรณรงค์ประชาสัมพันธ์เกษตรอินทรีย์วิถียโสธร
  - โครงการจัดตั้งโรงเรียนเกษตรอินทรีย์
    - กิจกรรมจัดตั้งขับเคลื่อนโรงเรียนเกษตรอินทรีย์วิถียโสธร\*\*\*
  - โครงการสร้างความเข้มแข็งให้กับเกษตรกรและสถาบันเกษตรกร Smart และ Farmer
  - โครงการสร้างเกษตรอายุน้อยเพิ่มขึ้นในระบบเกษตรกรของจังหวัดยโสธร
    - กิจกรรมพัฒนา Smart Farmer\*\*\*
- ✦ แผนงานที่ ๒ ขยายพื้นที่เกษตรอินทรีย์และการใช้ประโยชน์พื้นที่ให้เต็มประสิทธิภาพ
  - โครงการส่งเสริมการผลิตสินค้าเกษตรอินทรีย์
    - กิจกรรมส่งเสริมการผลิตผสมผสานในพื้นที่เกษตรอินทรีย์\*\*\*
    - กิจกรรมส่งเสริมปรับปรุงบำรุงดิน การผลิตข้าวหอมมะลิอินทรีย์\*\*
    - กิจกรรมพัฒนาแหล่งน้ำในพื้นที่เกษตร\*\*
    - กิจกรรมส่งเสริมและพัฒนาการผลิตตามระบบเกษตรกรรมยั่งยืน\*\*\*
- ✦ แผนงานที่ ๓ เพิ่มประสิทธิภาพการผลิตและยกระดับมาตรฐานสินค้า
  - โครงการส่งเสริมการทำเกษตรอินทรีย์ให้มีต้นทุนการผลิตที่ลดลง
  - โครงการผลักดันให้จังหวัดยโสธรเป็นศูนย์กลางในการตรวจรับมาตรฐานเกษตรอินทรีย์ของภาค
    - กิจกรรมส่งเสริมและพัฒนาศักยภาพการผลิต ตามมาตรฐานเกษตรอินทรีย์ยโสธรขึ้นพื้นฐาน (Yaso BOS)

**โครงการ  
ของ Function (F)**

- กิจกรรมเพิ่มผลผลิตข้าวหอมมะลิมาตรฐานเพื่อการส่งออกในพื้นที่ทุ่งกุลาร้องไห้
- กิจกรรมส่งเสริมเกษตรทฤษฎีใหม่
- กิจกรรมบริหารจัดการพื้นที่ด้านเกษตร (Zoning)
- กิจกรรมโครงการพระราชดำริ

**โครงการ  
ของ ๑๒๓ (I)**

- กิจกรรมส่งเสริมแหล่งเรียนรู้เกษตรอินทรีย์บริเวณหนองเกษตร
- ก่อสร้างอาคารศูนย์การเรียนรู้เกษตรนวัตกรรมใหม่เฉลิมพระเกียรติพระเจ้าอยู่หัว
- กิจกรรมส่งเสริมเกษตรตัวอย่างแนวทางเศรษฐกิจพอเพียง
- กิจกรรมส่งเสริมการผลิตข้าวหอมมะลิปลอดภัยและมาตรฐาน
- กิจกรรมโครงการพระราชดำริ

- ✦ แผนงานที่ ๔ เพิ่มความสามารถในการแข่งขันภาคเกษตรเทคโนโลยีและนวัตกรรมแปรรูปผลิตภัณฑ์เกษตรอินทรีย์หลายชนิดขึ้น
  - โครงการส่งเสริมและพัฒนาการแปรรูปเพิ่มมูลค่าสินค้าเกษตร
    - ส่งเสริมและพัฒนาการแปรรูปเพิ่มมูลค่าสินค้าเกษตร
    - พัฒนาศักยภาพผู้ประกอบการ (วิสาหกิจชุมชน /otop /sme/สถาบันเกษตรกร
  - โครงการยกระดับการแปรรูปอุตสาหกรรมเกษตรอินทรีย์และเครือข่ายเกษตรอินทรีย์
    - กิจกรรมเพิ่มประสิทธิภาพการแปรรูปอุตสาหกรรมเกษตรอินทรีย์และเครือข่ายเกษตรอินทรีย์
    - กิจกรรมยกระดับการแปรรูปอุตสาหกรรมเกษตรอินทรีย์และเครือข่ายเกษตรอินทรีย์
    - กิจกรรมพัฒนาผลิตภัณฑ์และบรรจุภัณฑ์ข้าวหอมมะลิอินทรีย์โดยใช้นวัตกรรม
  - โครงการเพิ่มจำนวนโรงสีข้าวที่ได้มาตรฐานเกษตรอินทรีย์เพิ่มขึ้น
  - โครงการพัฒนาสินค้าเกษตรแปรรูปให้ได้มาตรฐาน

- กิจกรรมโรงสีข้าวชุมชนพร้อมทั้งดูแลผลิตภัณฑ์สินค้าข้าวกล้อง ข้าวเกษตรอินทรีย์

- กิจกรรมโรงสีข้าวชุมชนพร้อมทั้งดูแลผลิตภัณฑ์สินค้าข้าวกล้อง ข้าวเกษตรอินทรีย์

- ✦ แผนงานที่ 5 เพิ่มตลาดและช่องทางการจำหน่ายในและต่างประเทศ
  - โครงการเพิ่มมูลค่าส่งออกผลผลิตและผลิตภัณฑ์เกษตรอินทรีย์ในและต่างประเทศเพิ่มขึ้น
    - เพิ่มช่องทางตลาดและการจำหน่ายสินค้าเกษตรอินทรีย์ในและต่างประเทศ\*\*
  - โครงการส่งเสริมการตลาดสินค้าเกษตรอินทรีย์
    - กิจกรรมเพิ่มช่องทางการตลาดทั้งในประเทศและต่างประเทศ
    - กิจกรรมมหกรรมเกษตรอินทรีย์วิถียโสธร\*\*
  - โครงการจัดให้ตลาดกลางในการจำหน่ายผลิตภัณฑ์เกษตรอินทรีย์ในจังหวัดยโสธร
  - โครงการพัฒนาแหล่งท่องเที่ยวเชิงนิเวศเกษตรอินทรีย์จังหวัดยโสธร
    - กิจกรรมพัฒนาแหล่งท่องเที่ยวเชิงเกษตร\*\*
  - เพิ่มช่องทางการตลาดเกษตรกรรมผ่านระบบดิจิทัล

**หมายเหตุ : \*\* โครงการ (A)(F)  
\*\*\* โครงการ (A)(F)(L)**

๙. สรุปข้อเสนอโครงการตามจุดเน้นทางยุทธศาสตร์ด้านการเกษตรของจังหวัด (Positioning)

ตามแผนพัฒนาการเกษตรและสหกรณ์ของจังหวัดยโสธร (พ.ศ. ๒๕๖๑ - ๒๕๖๕)

| โครงการ  | แหล่งงบประมาณ                     | งบประมาณ   | วัตถุประสงค์โครงการ |                                   |   |
|--|-----------------------------------|------------|---------------------|-----------------------------------|---|
|  |                                   |            | การเพิ่มประสิทธิภาพ | การเพิ่มขีดความสามารถในการแข่งขัน | หน่วยงานดำเนินการ                               |
| <b>Positioning เกษตรอินทรีย์</b>   |                                   |            |                     |                                   |   |
| ๑. โครงการส่งเสริมการผลิตสินค้าเกษตรอินทรีย์                                 | งบกลุ่มจังหวัด<br>(รวม ๔ จังหวัด) | ๙๖,๐๐๐,๐๐๐ | ✓                   |                                   | เกษตรจังหวัด<br>ประมงจังหวัด<br>ปศุสัตว์จังหวัด |
| ๑.๑ กิจกรรมหลัก การผลิตข้าวหอมมะลิเกษตรอินทรีย์                              |                                   | ๔๘,๐๐๐,๐๐๐ | ✓                   |                                   |   |
| ๑.๒ กิจกรรมหลัก การผลิตมันสำปะหลังอินทรีย์                                   |                                   | ๓๗,๕๐๐,๐๐๐ | ✓                   |                                   |   |
| ๑.๓ กิจกรรมหลัก การผลิตพืชผักอินทรีย์  |                                   | -          | ✓                   |                                   |   |
| ๑.๔ กิจกรรมหลัก การผลิตสมุนไพรอินทรีย์                                       |                                   | -          | ✓                   |                                   |   |
| ๑.๕ กิจกรรมหลัก การผลิตไม้ผลอินทรีย์   |                                   | ๔,๕๐๐,๐๐๐  | ✓                   |                                   |   |
| ๑.๖ กิจกรรมหลัก การเลี้ยงปลาในนาข้าวอินทรีย์                                 |                                   | ๒,๒๔๐,๐๐๐  | ✓                   |                                   |   |
| ๑.๗ กิจกรรมหลัก ส่งเสริมการเลี้ยงไก่ไข่และปรับระบบสู่มาตรฐานปศุสัตว์อินทรีย์ |                                   | ๔,๑๐๐,๐๐๐  | ✓                   |                                   |   |
| ๒. โครงการส่งเสริมและพัฒนาการแปรรูปมูลค่าสินค้าเกษตร                         | งบกลุ่มจังหวัด<br>(รวม ๔ จังหวัด) | ๒๐,๐๐๐,๐๐๐ |                     | ✓                                 | เกษตรจังหวัด                                    |
| ๒.๑ กิจกรรมหลัก ส่งเสริมและพัฒนาการแปรรูปเพิ่มมูลค่าสินค้าเกษตร              |                                   |            |                     | ✓                                 |   |

|  |  |             |  |   |  |
|--|--|-------------|--|---|--|
| ๓. โครงการส่งเสริมการตลาดสินค้าเกษตรอินทรีย์   | งบกลุ่มจังหวัด<br>(รวม ๔ จังหวัด)      | ๓๒,๐๐๐,๐๐๐  |  | ✓ | พาณิชย์จังหวัด   |
| ๓.๑ กิจกรรมหลัก เพิ่มช่องทางการตลาดทั้งในและต่างประเทศ   | งบกลุ่มจังหวัด<br>(รวม ๓ จังหวัด)      | ๑๐,๐๐๐,๐๐๐  |  |   |  |
| ๔. โครงการที่สร้างกระแสการรับรู้และการมีส่วนร่วมในการขับเคลื่อนเกษตรปลอดภัยเกษตรอินทรีย์และเศรษฐกิจพอเพียง                     | งบจังหวัด<br>งบ Function<br>งบท้องถิ่น | ๑๘,๘๗๐,๐๐๐  |  |   | ประชาสัมพันธ์จังหวัด<br>กษ.ยส.<br>วิทยาลัยเกษตรและเทคโนโลยี<br>สพป.ยส. เขต๑<br>กศน.<br>เกษตรจังหวัด<br>พัฒนาที่ดิน<br>อปท. |
| ๔.๑ กิจกรรมหลัก รณรงค์และประชาสัมพันธ์เกษตรอินทรีย์วิถียโสธร   |  | ๑๐,๐๐๐,๐๐๐  |  |   |  |
| ๔.๒ กิจกรรมหลัก จัดตั้งและขับเคลื่อนโรงเรียนเกษตรอินทรีย์วิถียโสธร   |  | ๗,๒๗๐,๐๐๐   |  |   |  |
| ๔.๓ กิจกรรมหลัก ส่งเสริมและพัฒนาศักยภาพการผลิต ตามมาตรฐานเกษตรอินทรีย์ขั้นพื้นฐาน (Yasothon Basic Organic Standard) (Yaso BOS) |  | ๑,๒๐๐,๐๐๐   |  |   |  |
| ๔.๔ กิจกรรมหลัก หมู่บ้านเกษตรอินทรีย์ ๑๐๐%   |  | ๔๐๐,๐๐๐     |  |   |  |
| ๕. โครงการส่งเสริมการพัฒนาคุณภาพการผลิตข้าวหอมมะลิอินทรีย์   | งบจังหวัด<br>งบ Function<br>งบท้องถิ่น | ๒๙๘,๑๑๓,๓๘๐ |  |   | เกษตรจังหวัด<br>สปก.<br>อปท.<br>พัฒนาที่ดิน<br>กษ.ยส.<br>ประมงจังหวัด  |
| ๕.๑ กิจกรรมหลัก ส่งเสริมและพัฒนากระบวนการผลิตข้าวหอมมะลิอินทรีย์ให้ได้มาตรฐาน  |  | ๑๗,๖๗๐,๐๐๐  |  |   |  |

|  |  |             |  |  |  |
|--|--|-------------|--|--|--|
| ๕.๒ กิจกรรมหลัก ส่งเสริมการปรับปรุงบำรุงดิน การผลิตข้าวหอมมะลิอินทรีย์<br>(เป้าหมาย ๒๕,๐๐๐ ไร่/ปี) |  | ๓๘,๒๑๔,๐๐๐  |  |  |  |
| ๕.๓ กิจกรรมหลัก พัฒนาแหล่งน้ำในพื้นที่เกษตร  |  | ๒๑๙,๓๔๐,๐๐๐ |  |  |  |
| ๕.๔ กิจกรรมหลัก พัฒนา Smart Famer  |  | ๒๒,๘๘๙,๓๘๐  |  |  |  |
| ๖. โครงการส่งเสริมและพัฒนาศักยภาพการผลิตพืชเศรษฐกิจ ปศุสัตว์ และสัตว์น้ำ                           | งบจังหวัด<br>งบ Function<br>งบท้องถิ่น | ๒๑๘,๗๑๐,๓๐๐ |  |  | กษ.ยส.<br>เกษตรจังหวัด<br>ศูนย์ส่งเสริมและพัฒนา<br>อาชีพเกษตรกร (พืชสวน)<br>ปศุสัตว์จังหวัด<br>ประมงจังหวัด<br>ศูนย์วิจัยและพัฒนาการ<br>เกษตร<br>ศูนย์วิจัยและพัฒนา<br>อาหารสัตว์<br>วิทยาลัยชุมชน<br>อำเภอบาง |
| ๖.๑ กิจกรรมหลัก ส่งเสริมการเกษตรผสมผสานในพื้นที่เกษตรอินทรีย์                                      |  | ๘๐,๗๒๒,๗๐๐  |  |  |  |
| ๖.๒ กิจกรรมหลัก ส่งเสริมเกษตรทฤษฎีใหม่   |  | ๒๖,๒๘๐,๐๐๐  |  |  |  |
| ๖.๓ บริหารจัดการพื้นที่ด้านการเกษตร (Zoning)   |  | ๓๕,๙๕๐,๙๐๐  |  |  |  |
| ๖.๔ โครงการส่งเสริมและพัฒนาการผลิตตามระบบเกษตรกรรมยั่งยืน  |  | ๗๕,๗๕๖,๗๐๐  |  |  |  |
| ๗. โครงการยกระดับการแปรรูปอุตสาหกรรมเกษตรอินทรีย์และเครือข่ายเกษตรอินทรีย์                         | งบจังหวัด<br>งบ Function<br>งบท้องถิ่น | ๑๖๙,๗๔๖,๔๘๐ |  |  | สหกรณ์จังหวัด<br>เกษตรจังหวัด<br>ประมงจังหวัด<br>อุตสาหกรรมจังหวัด   |



|   |  |            |  |  |  |
|---|--|------------|--|--|--|
| ๗.๑ กิจกรรมเพิ่มประสิทธิภาพการแปรรูปและพัฒนาผลิตภัณฑ์ข้าวหอมมะลิอินทรีย์    |  | ๙๙,๔๖๘,๕๘๐ |  |  | อปท.   |
| ๗.๒ กิจกรรมยกระดับการแปรรูปอุตสาหกรรมเกษตรอินทรีย์และเครือข่ายเกษตรอินทรีย์ |  | ๒๘,๕๕๒,๙๐๐ |  |  |  |
| ๗.๓ กิจกรรมพัฒนาผลิตภัณฑ์และบรรจุภัณฑ์ข้าวหอมมะลิอินทรีย์โดยใช้นวัตกรรม     |  | ๔๑,๗๒๕,๐๐๐ |  |  |  |
| ๘. โครงการเพิ่มศักยภาพและกลยุทธ์ทางการตลาดสินค้าเกษตรอินทรีย์               | งบจังหวัด<br>งบ Function<br>งบท้องถิ่น | ๖๒,๒๖๐,๐๐๐ |  |  | พาณิชย์จังหวัด<br>สหกรณ์จังหวัด<br>ประมงจังหวัด<br>เกษตรจังหวัด<br>อปท.<br>กษ.ยส<br>อุตสาหกรรมจังหวัด<br>ประชาสัมพันธ์จังหวัด<br>ศูนย์ส่งเสริมและพัฒนา<br>อาชีพเกษตร |
| ๘.๑ กิจกรรมเพิ่มช่องทางตลาดและจำหน่ายสินค้าเกษตรอินทรีย์ทั้งในและต่างประเทศ |  | ๑๗,๒๙๐,๐๐๐ |  |  |  |
| ๘.๒ กิจกรรมพัฒนาตลาดเกษตรอินทรีย์   |  | ๒๔,๙๘๐,๐๐๐ |  |  |  |
| ๘.๓ กิจกรรมพัฒนาระบบสารสนเทศด้านเกษตรอินทรีย์                               |  | ๕,๕๔๐,๐๐๐  |  |  |  |
| ๘.๔ กิจกรรมมหกรรมเกษตรอินทรีย์วิถีไฮโซ                                      |  | ๑๔,๔๕๐,๐๐๐ |  |  |  |

## ส่วนที่ ๕

## โครงการภายใต้ประเด็นยุทธศาสตร์ตามแผนพัฒนาการเกษตรและสหกรณ์ของจังหวัดยโสธร (พ.ศ. ๒๕๖๑ - ๒๕๖๕)

| บัญชีรายการชุดโครงการ (Project Idea)   |                      |                       |  | งบประมาณดำเนินการ (๑๑) |           |            |            |            |                     |
|--|----------------------|-----------------------|--|------------------------|-----------|------------|------------|------------|---------------------|
| ประเด็นการพัฒนา แผนงาน/<br>โครงการ(๗)  | แหล่ง<br>งบประมาณ(๘) | ยุทธศาสตร์ชาติ<br>(๙) | หน่วยดำเนินการ<br>(๑๐)   | พ.ศ. ๒๕๖๑              | พ.ศ. ๒๕๖๒ | พ.ศ. ๒๕๖๓  | พ.ศ. ๒๕๖๔  | พ.ศ. ๒๕๖๕  | พ.ศ.<br>๒๕๖๑ - ๒๕๖๕ |
| ประเด็นการพัฒนาที่ ๑ สร้างความเข้มแข็งให้กับเกษตรกรและสถาบันเกษตรกร Smart Farmer, Smart Group<br>กลยุทธ์ที่ ๑ สร้างการรับรู้และการมีส่วนร่วมในการขับเคลื่อนเกษตรอินทรีย์ |                      |                       |  |                        |           |            |            |            |                     |
| - กิจกรรมหลักที่ ๑.๑ อบรมและ<br>ประชาสัมพันธ์เกษตรอินทรีย์วิถีโสธร   | ๑                    | ๒                     | - ประชาสัมพันธ์จังหวัด<br>- กษ.ยส. ,ศูนย์ฯอาหารสัตว์<br>- วิทยาลัยเกษตรและเทคโนโลยี<br>เทคโนโลยี | ๑,๕๐๐,๐๐๐              | ๑,๕๐๐,๐๐๐ | ๓,๒๐๐,๐๐๐  | ๓,๐๐๐,๐๐๐  | ๑,๕๐๐,๐๐๐  | ๑๐,๗๐๐,๐๐๐          |
| กิจกรรมหลัก ๑.๒ นำลูกหลาน<br>เกษตรกรกลับบ้านสานต่ออาชีพ<br>การเกษตร  | ๒                    | ๒                     | สนง.สหกรณ์จังหวัด  |                        |           |            |            | ๔๔๐,๐๐๐    | ๔๔๐,๐๐๐             |
| - กิจกรรมหลักที่ ๑.๓ ส่งเสริมแหล่ง<br>เรียนรู้เกษตรอินทรีย์บริเวณหนอง<br>เกษตร   | ๓                    | ๒                     | - อปท. อ.มหาชนะชัย   | -                      | -         | ๑๐,๐๐๐,๐๐๐ | ๑๐,๐๐๐,๐๐๐ | ๑๐,๐๐๐,๐๐๐ | ๓๐,๐๐๐,๐๐๐          |
| - กิจกรรมหลัก ๑.๔ ฝึกอบรมให้<br>ความรู้เกี่ยวกับเกษตรปลอดภัยและ<br>เกษตรอินทรีย์   | ๓                    | ๒                     | - อปท. อ.ป่าดัว  |                        |           | ๕๐,๐๐๐     | ๕๐,๐๐๐     | ๕๐,๐๐๐     | ๑๕๐,๐๐๐             |
| รวม  |                      |                       |  | ๑,๕๐๐,๐๐๐              | ๑,๕๐๐,๐๐๐ | ๑๓,๒๕๐,๐๐๐ | ๑๓,๐๕๐,๐๐๐ | ๑๑,๙๙๐,๐๐๐ | ๔๑,๒๙๐,๐๐๐          |

| บัญชีรายการชุดโครงการ (Project Idea)  |                      |                       |   | งบประมาณดำเนินการ (๑๑) |            |           |           |           |                     |
|---|----------------------|-----------------------|---|------------------------|------------|-----------|-----------|-----------|---------------------|
| ประเด็นการพัฒนา แผนงาน/<br>โครงการ(๗)   | แหล่ง<br>งบประมาณ(๘) | ยุทธศาสตร์ชาติ<br>(๙) | หน่วยดำเนินการ<br>(๑๐)                                    | พ.ศ. ๒๕๖๑              | พ.ศ. ๒๕๖๒  | พ.ศ. ๒๕๖๓ | พ.ศ. ๒๕๖๔ | พ.ศ. ๒๕๖๕ | พ.ศ.<br>๒๕๖๑ - ๒๕๖๕ |
| ประเด็นการพัฒนาที่ ๑ สร้างความเข้มแข็งให้กับเกษตรกรและสถาบันเกษตรกร Smart Farmer, Smart Group<br>กลยุทธ์ที่ ๒ จัดตั้งและขับเคลื่อนโรงเรียนเกษตรกรอินทรีย์ |                      |                       |   |                        |            |           |           |           |                     |
| - กิจกรรมหลักที่ ๒.๑ จัดตั้งขับเคลื่อน<br>โรงเรียนเกษตรกรอินทรีย์วิถีไฮธร   | ๑                    | ๒                     | - กษ.ยส<br>- สพป.ยส. เขต ๑<br>- กศน.<br>- วิทยาลัยเกษตรแล | ๔,๖๐๐,๐๐๐              | ๔,๖๗๐,๐๐๐  | ๓,๐๐๐,๐๐๐ | ๓,๐๐๐,๐๐๐ | ๒,๐๐๐,๐๐๐ | ๑๗,๒๗๐,๐๐๐          |
|   | ๒                    | ๒                     | - เกษตรจังหวัดยโสธร                                       | ๕๐๐,๐๐๐                | ๕๐๐,๐๐๐    | ๕๐๐,๐๐๐   | ๕๐๐,๐๐๐   | ๕๐๐,๐๐๐   | ๒,๕๐๐,๐๐๐           |
|   | ๒                    | ๒                     | - พัฒนาที่ดิน   | ๑๓๕,๐๐๐                | ๑๓๕,๐๐๐    | ๑๓๕,๐๐๐   | ๑๓๕,๐๐๐   | ๑๓๕,๐๐๐   | ๖๗๕,๐๐๐             |
|   | ๓                    | ๒                     | - อปท   | ๑๓,๐๙๐,๐๐๐             | ๑๓,๐๙๐,๐๐๐ | -         | -         | -         | ๒๖,๑๘๐,๐๐๐          |
| รวม   |                      |                       |   | ๑๘,๓๒๕,๐๐๐             | ๑๘,๓๙๕,๐๐๐ | ๓,๖๓๕,๐๐๐ | ๓,๖๓๕,๐๐๐ | ๒,๖๓๕,๐๐๐ | ๔๖,๖๒๕,๐๐๐          |

| บัญชีรายการชุดโครงการ (Project Idea)   |                      |                       |                        | งบประมาณดำเนินการ (๑๑) |           |           |           |           |                     |
|--|----------------------|-----------------------|------------------------|------------------------|-----------|-----------|-----------|-----------|---------------------|
| ประเด็นการพัฒนา แผนงาน/<br>โครงการ(๗)  | แหล่ง<br>งบประมาณ(๘) | ยุทธศาสตร์ชาติ<br>(๙) | หน่วยดำเนินการ<br>(๑๐) | พ.ศ. ๒๕๖๑              | พ.ศ. ๒๕๖๒ | พ.ศ. ๒๕๖๓ | พ.ศ. ๒๕๖๔ | พ.ศ. ๒๕๖๕ | พ.ศ.<br>๒๕๖๑ - ๒๕๖๕ |
| ประเด็นการพัฒนาที่ ๑ สร้างความเข้มแข็งให้กับเกษตรกรและสถาบันเกษตรกร Smart Farmer, Smart Group<br>กลยุทธ์ที่ ๓ บริหารจัดการงานภาคเกษตรด้วยเทคโนโลยีและนวัตกรรมเพื่อทดแทนแรงงานอย่างเป็นระบบรองรับเกษตรกรสูงอายุ |                      |                       |                        |                        |           |           |           |           |                     |
| - กิจกรรมหลักที่ ๓.๑ ศูนย์เรียนรู้<br>เศรษฐกิจพอเพียง  | ๓                    | ๒                     | - อปท. อ.ป่าดัว        | -                      | -         | ๑๐๐,๐๐๐   | ๑๐๐,๐๐๐   | ๑๐๐,๐๐๐   | ๓๐๐,๐๐๐             |
| - กิจกรรมหลักที่ ๓.๒ ก่อสร้างอาคาร<br>ศูนย์การเรียนรู้เกษตรกรนวัตกรรมใหม่<br>เฉลิมพระเกียรติพระบาทสมเด็จพระ<br>เจ้าอยู่หัว   | ๓                    | ๒                     | - อปท. อ.ป่าดัว        | -                      | -         | ๙,๕๐๐,๐๐๐ | ๙,๕๐๐,๐๐๐ | ๙,๕๐๐,๐๐๐ | ๒๘,๕๐๐,๐๐๐          |

| บัญชีรายการชุดโครงการ (Project Idea)   |                      |                       |                        | งบประมาณดำเนินการ (๑๑) |           |            |            |            |                     |
|--|----------------------|-----------------------|------------------------|------------------------|-----------|------------|------------|------------|---------------------|
| ประเด็นการพัฒนา แผนงาน/<br>โครงการ(๗)  | แหล่ง<br>งบประมาณ(๘) | ยุทธศาสตร์ชาติ<br>(๙) | หน่วยดำเนินการ<br>(๑๐) | พ.ศ. ๒๕๖๑              | พ.ศ. ๒๕๖๒ | พ.ศ. ๒๕๖๓  | พ.ศ. ๒๕๖๔  | พ.ศ. ๒๕๖๕  | พ.ศ.<br>๒๕๖๑ - ๒๕๖๕ |
| <b>ประเด็นการพัฒนาที่ ๑ สร้างความเข้มแข็งให้กับเกษตรกรและสถาบันเกษตรกร Smart Farmer, Smart Group</b><br><b>กลยุทธ์ที่ ๓ บริหารจัดการงานภาคเกษตรด้วยเทคโนโลยีและนวัตกรรมเพื่อทดแทนแรงงานอย่างเป็นระบบรองรับเกษตรกรสูงอายุ</b> |                      |                       |                        |                        |           |            |            |            |                     |
| - กิจกรรมหลักที่ ๓.๓ ฝึกอบรมและ<br>ส่งเสริมอาชีพ ตามหลักปรัชญา<br>เศรษฐกิจพอเพียง  | ๓                    | ๒                     | - อปท. อ.ป่าดัว        | -                      | -         | ๓๐,๐๐๐     | ๓๐,๐๐๐     | ๓๐,๐๐๐     | ๙๐,๐๐๐              |
| - กิจกรรมหลัก ๓.๔ สนับสนุนกลุ่ม<br>เกษตรกรอินทรีย์   | ๓                    | ๒                     | - อปท. อ.กุดชุม        |                        | ๑๐๐,๐๐๐   | ๑๐๐,๐๐๐    | ๑๐๐,๐๐๐    | ๑๕๐,๐๐๐    | ๔๕๐,๐๐๐             |
| - กิจกรรมหลัก ๓.๕ ส่งเสริมกลุ่ม<br>อาชีพ/ วิสาหกิจชุมชน  | ๓                    | ๒                     | - อปท. อ.ป่าดัว        |                        |           | ๓๐๐,๐๐๐    | ๓๐๐,๐๐๐    | ๓๐๐,๐๐๐    | ๙๐๐,๐๐๐             |
| - กิจกรรมหลักที่ ๓.๖ หมู่บ้านต้นแบบ<br>เศรษฐกิจพอเพียง   | ๓                    | ๒                     | - อปท. อ.ป่าดัว        | -                      | -         | ๕๐,๐๐๐     | ๕๐,๐๐๐     | ๕๐,๐๐๐     | ๑๕๐,๐๐๐             |
| - กิจกรรมหลักที่ ๓.๗ จัดตั้งศูนย์การ<br>เรียนรู้เศรษฐกิจพอเพียง "ทำกิน ๑ ไร่<br>ทำได้ ๑ แสน"   | ๓                    | ๒                     | - อปท. อ.ป่าดัว        | -                      | -         | ๓๐,๐๐๐     | ๓๐,๐๐๐     | ๓๐,๐๐๐     | ๙๐,๐๐๐              |
| - กิจกรรมหลักที่ ๓.๘ สร้างศูนย์เรียนรู้<br>ตามแนวเศรษฐกิจพอเพียง   | ๓                    | ๒                     | - อปท. อ.ป่าดัว        | -                      | -         | ๓๐,๐๐๐     | ๓๐,๐๐๐     | ๓๐,๐๐๐     | ๙๐,๐๐๐              |
| - กิจกรรมหลักที่ ๓.๙ แหล่งเรียนรู้<br>ส่งเสริมเศรษฐกิจฐานรากเกษตร<br>อินทรีย์ปลอดภัย   | ๓                    | ๒                     | - อปท. อ.มหาชนะชัย     | -                      | -         | ๕๐,๐๐๐     | ๕๐,๐๐๐     | ๕๐,๐๐๐     | ๑๕๐,๐๐๐             |
| - กิจกรรมหลักที่ ๓.๑๐ ก่อสร้างศูนย์<br>เรียนรู้ด้านเศรษฐกิจพอเพียง   | ๓                    | ๒                     | - อปท. อ.มหาชนะชัย     | -                      | -         | ๒๐๐,๐๐๐    | ๒๐๐,๐๐๐    | ๒๐๐,๐๐๐    | ๖๐๐,๐๐๐             |
| - กิจกรรมหลักที่ ๓.๑๑ ปรับปรุงแหล่ง<br>เรียนรู้เศรษฐกิจพอเพียง   | ๓                    | ๒                     | - อปท. อ.มหาชนะชัย     | -                      | -         | ๑๐๐,๐๐๐    | ๑๐๐,๐๐๐    | ๑๐๐,๐๐๐    | ๓๐๐,๐๐๐             |
| <b>รวม</b>   |                      |                       |                        | -                      | ๑๐๐,๐๐๐   | ๑๐,๔๙๐,๐๐๐ | ๑๐,๔๙๐,๐๐๐ | ๑๐,๒๗๙,๒๗๐ | ๓๑,๖๒๐,๐๐๐          |

| บัญชีรายการชุดโครงการ (Project Idea)  |                      |                       |                        | งบประมาณดำเนินการ (๑๑) |           |           |           |           |                     |
|---|----------------------|-----------------------|------------------------|------------------------|-----------|-----------|-----------|-----------|---------------------|
| ประเด็นการพัฒนา แผนงาน/<br>โครงการ(๗)   | แหล่ง<br>งบประมาณ(๘) | ยุทธศาสตร์ชาติ<br>(๙) | หน่วยดำเนินการ<br>(๑๐) | พ.ศ. ๒๕๖๑              | พ.ศ. ๒๕๖๒ | พ.ศ. ๒๕๖๓ | พ.ศ. ๒๕๖๔ | พ.ศ. ๒๕๖๕ | พ.ศ.<br>๒๕๖๑ - ๒๕๖๕ |
| ประเด็นการพัฒนาที่ ๑ สร้างความเข้มแข็งให้กับเกษตรกรและสถาบันเกษตรกร Smart Farmer, Smart Group<br>กลยุทธ์ที่ ๔ เสริมสร้างความภาคภูมิใจและมั่นคงในการประกอบอาชีพเกษตรกร |                      |                       |                        |                        |           |           |           |           |                     |
| - กิจกรรมหลักที่ ๔.๑ ส่งเสริมเกษตรกร<br>ตัวอย่างตามแนวทางเศรษฐกิจพอเพียง  | ๓                    | ๒                     | - อปท. อ.ป่าดิว        | -                      | -         | ๓๐,๐๐๐    | ๓๐,๐๐๐    | ๓๐,๐๐๐    | ๙๐,๐๐๐              |
| รวม   |                      |                       |                        | -                      | -         | ๓๐,๐๐๐    | ๓๐,๐๐๐    | ๓๐,๐๐๐    | ๙๐,๐๐๐              |

| บัญชีรายการชุดโครงการ (Project Idea)   |                      |                       |                    | งบประมาณดำเนินการ (๑๑) |           |           |           |           |                     |
|--|----------------------|-----------------------|--------------------|------------------------|-----------|-----------|-----------|-----------|---------------------|
| ประเด็นการพัฒนา แผนงาน/<br>โครงการ(๗)  | แหล่งงบประมาณ<br>(๘) | ยุทธศาสตร์ชาติ<br>(๙) | หน่วยดำเนินการ(๑๐) | พ.ศ. ๒๕๖๑              | พ.ศ. ๒๕๖๒ | พ.ศ. ๒๕๖๓ | พ.ศ. ๒๕๖๔ | พ.ศ. ๒๕๖๕ | พ.ศ.<br>๒๕๖๑ - ๒๕๖๕ |
| ประเด็นการพัฒนาที่ ๑ สร้างความเข้มแข็งให้กับเกษตรกรและสถาบันเกษตรกร Smart Farmer, Smart Group<br>กลยุทธ์ที่ ๕ สร้างเกษตรกรอายุน้อยเพิ่มขึ้นในระบบของเกษตรกรของจังหวัดยโสธร |                      |                       |                    |                        |           |           |           |           |                     |
| - กิจกรรมหลัก ๕.๑ พัฒนา Smart<br>Farmer  | ๑                    | ๒                     | - เกษตรจังหวัด     | ๒๐๐,๐๐๐                | ๒๐๐,๐๐๐   | ๒,๔๕๔,๖๕๐ | ๒,๔๕๔,๖๕๐ | ๒,๔๕๔,๖๕๐ | ๗,๗๖๓,๙๕๐           |
|  | ๒                    | ๒                     | - กษ.ยส.           | ๒,๑๗๕,๐๐๐              | ๒,๑๗๕,๐๐๐ |           |           |           | ๔,๓๕๐,๐๐๐           |
|  | ๒                    | ๒                     | - เกษตรจังหวัด     | ๑,๓๐๐,๐๐๐              | ๑,๓๐๐,๐๐๐ | ๑,๓๐๐,๐๐๐ | ๑,๓๐๐,๐๐๐ | ๑,๓๐๐,๐๐๐ | ๖,๕๐๐,๐๐๐           |
|  | ๒                    | ๒                     | - ประมงจังหวัด     | ๒๓๖,๐๐๐                | ๒๓๖,๐๐๐   | ๒๓๖,๐๐๐   | ๒๓๖,๐๐๐   | ๒๓๖,๐๐๐   | ๑,๑๘๐,๐๐๐           |
|  | ๒                    | ๒                     | - พัฒนาที่ดิน      | ๔๑๔,๐๐๐                | ๔๑๔,๐๐๐   | ๔๘๐,๗๕๐   | ๔๑๔,๐๐๐   | ๔๑๔,๐๐๐   | ๒,๑๓๖,๗๕๐           |
| - กิจกรรมหลัก ๕.๒ ส่งเสริมอาชีพใน<br>กลุ่มยุวเกษตรกร   | ๓                    | ๒                     | - สปท.             | ๒๒๔,๗๖๐                | ๑๘๓,๔๘๐   | ๑๘๓,๔๘๐   | ๑๘๓,๔๘๐   | ๑๘๓,๔๘๐   | ๙๕๘,๖๘๐             |
|  | ๓                    | ๒                     | - อปท. อ.ป่าดิว    |                        |           | ๒๐๐,๐๐๐   | ๒๐๐,๐๐๐   | ๒๐๐,๐๐๐   | ๖๐๐,๐๐๐             |
| รวม  |                      |                       |                    | ๔,๕๑๙,๗๖๐              | ๔,๕๑๘,๔๘๐ | ๔,๘๕๔,๘๘๐ | ๔,๗๘๘,๑๓๐ | ๔,๗๘๘,๑๓๐ | ๒๓,๔๘๙,๓๘๐          |

| บัญชีรายการชุดโครงการ (Project Id'ea)  |                      |                       |   | งบประมาณดำเนินการ (๑๑) |            |             |            |            |                     |
|--|----------------------|-----------------------|---|------------------------|------------|-------------|------------|------------|---------------------|
| ประเด็นการพัฒนา แผนงาน/<br>โครงการ<br>(๗)  | แหล่ง<br>งบประมาณ(๘) | ยุทธศาสตร์ชาติ<br>(๙) | หน่วยดำเนินการ(๑๐)  | พ.ศ. ๒๕๖๑              | พ.ศ. ๒๕๖๒  | พ.ศ. ๒๕๖๓   | พ.ศ. ๒๕๖๔  | พ.ศ. ๒๕๖๕  | พ.ศ.<br>๒๕๖๑ - ๒๕๖๕ |
| ประเด็นการพัฒนาที่ ๒ เพิ่มประสิทธิภาพการใช้พื้นที่เกษตรเพื่อการพัฒนาอย่างยั่งยืน |                      |                       |   |                        |            |             |            |            |                     |
| กลยุทธ์ที่ ๑ เพิ่มสินค้าเกษตรปลอดภัยและเกษตรอินทรีย์หลากหลายชนิดขึ้น             |                      |                       |   |                        |            |             |            |            |                     |
| โครงการส่งเสริมการผลิตสินค้าเกษตรอินทรีย์  | ๑                    | ๒                     | - เกษตรจังหวัด  |                        |            | ๑๐๕,๕๔๐,๐๐๐ | ๙๖,๓๔๐,๐๐๐ |            | ๒๐๑,๘๘๐,๐๐๐         |
| - กิจกรรมหลัก ๑.๑ การผลิตข้าวหอมมะลิอินทรีย์                                     | ๑                    | ๒                     | - เกษตรจังหวัด  |                        |            | ๔๘,๐๐๐,๐๐๐  | ๔๘,๐๐๐,๐๐๐ |            | ๙๖,๐๐๐,๐๐๐          |
| - กิจกรรมหลัก ๑.๒ การผลิตมันสำปะหลังอินทรีย์                                     | ๑                    | ๒                     | - เกษตรจังหวัด  |                        |            | ๓๗,๕๐๐,๐๐๐  | ๓๗,๕๐๐,๐๐๐ |            | ๗๕,๐๐๐,๐๐๐          |
| - กิจกรรมหลัก ๑.๓ การผลิตพืชผักอินทรีย์  | ๑                    | ๒                     | - เกษตรจังหวัด  |                        |            | ๔,๗๐๐,๐๐๐   | -          |            | ๔,๗๐๐,๐๐๐           |
| - กิจกรรมหลัก ๑.๔ การผลิตสมุนไพรอินทรีย์   | ๑                    | ๒                     | - เกษตรจังหวัด  |                        |            | ๔,๕๐๐,๐๐๐   | -          |            | ๔,๕๐๐,๐๐๐           |
| - กิจกรรมหลัก ๑.๕ การผลิตผลไม้อินทรีย์   | ๑                    | ๒                     | - เกษตรจังหวัด  |                        |            | ๔,๕๐๐,๐๐๐   | ๔,๕๐๐,๐๐๐  |            | ๙,๐๐๐,๐๐๐           |
| - กิจกรรมหลัก ๑.๖ การเลี้ยงปลาในนาข้าวอินทรีย์                                   | ๑                    | ๒                     | - ประมงจังหวัด  |                        |            | ๒,๒๔๐,๐๐๐   | ๒,๒๔๐,๐๐๐  |            | ๔,๔๘๐,๐๐๐           |
| - กิจกรรมหลัก ๑.๗ ส่งเสริมการเลี้ยงไก่ไข่และปรับปรุงสู่มาตรฐานปศุสัตว์อินทรีย์   | ๑                    | ๒                     | - ปศุสัตว์จังหวัด   |                        |            | ๔,๑๐๐,๐๐๐   | ๔,๑๐๐,๐๐๐  |            | ๘,๒๐๐,๐๐๐           |
| - กิจกรรมหลัก ๑.๘ ส่งเสริมการเกษตรผสมผสานในพื้นที่เกษตรอินทรีย์                  | ๑                    | ๒                     | - กษ.ยส.<br>- เกษตรจังหวัด<br>- ศูนย์ส่งเสริมและพัฒนาอาชีพการเกษตรฯ (พืชสวน)<br>- ปศุสัตว์<br>- ประมง<br>- ศูนย์วิจัยและพัฒนาการเกษตร | ๑๔,๓๖๙,๐๐๐             | ๑๔,๓๖๙,๐๐๐ | ๑๘,๐๖๖,๘๐๐  | ๑๗,๗๖๙,๐๐๐ | ๑๗,๗๖๙,๐๐๐ | ๘๒,๓๔๒,๘๐๐          |



| บัญชีรายการชุดโครงการ (Project Id'ea)  |                      |                       |                      | งบประมาณดำเนินการ (๑๑) |                    |                    |                    |                    |                      |
|--|----------------------|-----------------------|----------------------|------------------------|--------------------|--------------------|--------------------|--------------------|----------------------|
| ประเด็นการพัฒนา แผนงาน/<br>โครงการ<br>(๗)  | แหล่ง<br>งบประมาณ(๘) | ยุทธศาสตร์ชาติ<br>(๙) | หน่วยดำเนินการ(๑๐)   | พ.ศ. ๒๕๖๑              | พ.ศ. ๒๕๖๒          | พ.ศ. ๒๕๖๓          | พ.ศ. ๒๕๖๔          | พ.ศ. ๒๕๖๕          | พ.ศ.<br>๒๕๖๑ - ๒๕๖๕  |
| พื้นที่ด้านการเกษตร(Zoning)  | ๒                    | ๒                     | -ประมงจังหวัด        | ๒๗,๐๐๐                 | ๒๗,๐๐๐             | ๒๗,๐๐๐             | ๒๗,๐๐๐             | ๒๗,๐๐๐             | ๑๓๕,๐๐๐              |
|  | ๒                    | ๒                     | -พัฒนาที่ดิน         | ๑,๘๖๗,๐๐๐              | ๑,๘๖๗,๐๐๐          | ๓,๐๙๔,๐๐๐          | ๑,๘๖๗,๐๐๐          | ๑,๘๖๗,๐๐๐          | ๑๐,๕๖๒,๐๐๐           |
|  | ๒                    | ๒                     | สปก.                 | ๕๕๐,๗๘๐                | ๕๕๐,๗๘๐            | ๕๕๐,๗๘๐            | ๕๕๐,๗๘๐            | ๕๕๐,๗๘๐            | ๒,๗๕๓,๙๐๐            |
| - กิจกรรมหลัก ๑.๑๖ โครงการ<br>พระราชดำริ<br>- กิจกรรมหลัก ๑.๑๗ โครงการ<br>พระราชดำริ | ๒                    | ๒                     | - กษ.ยส              | ๒๐๐,๐๐๐                | ๒๐๐,๐๐๐            | ๕๐๐,๐๐๐            | ๕๐๐,๐๐๐            | ๕๐๐,๐๐๐            | ๑,๙๐๐,๐๐๐            |
|  | ๒                    | ๒                     | -ประมงจังหวัด        | ๑๓๐,๙๒๐                | ๑๓๐,๙๒๐            | ๑๓๐,๙๒๐            | ๑๓๐,๙๒๐            | ๑๓๐,๙๒๐            | ๖๕๔,๖๐๐              |
|  | ๒                    | ๒                     | -พัฒนาที่ดิน         | ๑,๑๓๔,๗๕๐              | ๑,๑๓๔,๗๕๐          | ๙๙๓,๒๕๐            | ๑,๑๓๔,๗๕๐          | ๑,๑๓๔,๗๕๐          | ๕,๕๓๒,๒๕๐            |
|  | ๒                    | ๒                     | - เกษตรจังหวัด       | ๗๐๐,๐๐๐                | ๗๐๐,๐๐๐            | ๗๐๐,๐๐๐            | ๗๐๐,๐๐๐            | ๗๐๐,๐๐๐            | ๓,๕๐๐,๐๐๐            |
|  | ๒                    | ๒                     | - ศวพ.ยโสธร          | ๘๕๐,๐๐๐                | ๘๕๐,๐๐๐            | ๘๕๐,๐๐๐            | ๘๕๐,๐๐๐            | ๘๕๐,๐๐๐            | ๔,๒๕๐,๐๐๐            |
|  | ๒                    | ๒                     | - สปก.               | ๑๐๓,๙๐๐                | ๑๐๓,๙๐๐            | ๑๐๓,๙๐๐            | ๑๐๓,๙๐๐            | ๑๐๓,๙๐๐            | ๕๑๙,๕๐๐              |
|  | ๓                    | ๒                     | -อำเภอ               | ๒๘๐,๐๐๐                | ๒๘๐,๐๐๐            | -                  | -                  | -                  | ๕๖๐,๐๐๐              |
| - กิจกรรมหลัก ๑.๑๘ โครงการ<br>ส่งเสริมและพัฒนากการผลิตตามระบบ<br>เกษตรกรรมยั่งยืน    | ๑                    | ๒                     | - กษ.ยส              | -                      | -                  | ๔,๔๕๑,๔๐๐          | ๔,๐๖๕,๐๐๐          | ๔,๐๖๕,๐๐๐          | ๑๒,๕๘๑,๔๐๐           |
|  | ๒                    | ๒                     | - กษ.ยส              | -                      | -                  | ๒๐,๓๒๘,๖๐๐         | ๒๐,๓๒๘,๖๐๐         | ๒๐,๓๒๘,๖๐๐         | ๖๐,๙๘๕,๘๐๐           |
|  | ๒                    | ๒                     | - สปก.               | ๔๓๗,๙๐๐                | ๔๓๗,๙๐๐            | ๔๓๗,๙๐๐            | ๔๓๗,๙๐๐            | ๔๓๗,๙๐๐            | ๒,๑๘๙,๕๐๐            |
|  | ๓                    | ๒                     | -กษ.ยส               |                        |                    |                    | ๔,๓๕๐,๐๐๐          | ๔,๓๕๐,๐๐๐          | ๘,๗๐๐,๐๐๐            |
| - กิจกรรมหลัก ๑.๑๙ ส่งเสริมการปลูก<br>ผักปลอดภัย                                     | ๓                    | ๒                     | อปท.อ.กุดชุม         |                        | ๒๐,๐๐๐             | ๒๐,๐๐๐             | ๒๐,๐๐๐             | ๒๐,๐๐๐             | ๘๐,๐๐๐               |
| - กิจกรรมหลัก ๑.๒๐ ส่งเสริมปลูก<br>แตงโมอินทรีย์                                     | ๓                    | ๒                     | - อปท.อ.คำเขื่อนแก้ว |                        | ๓๐๐,๐๐๐            | ๓๐๐,๐๐๐            | ๓๐๐,๐๐๐            | ๓๐๐,๐๐๐            | ๑,๒๐๐,๐๐๐            |
| - กิจกรรมหลัก ๑.๒๑ ส่งเสริมและ<br>ผลิตพืชสมุนไพร                                     | ๓                    | ๒                     | - อปท.อ.ป่าติ้ว      |                        |                    | ๒๐,๐๐๐             | ๒๐,๐๐๐             | ๒๐,๐๐๐             | ๖๐๐,๐๐๐              |
| - กิจกรรมหลัก ๑.๒๒ วิถีชีวิต<br>เศรษฐกิจพอเพียง                                      | ๓                    | ๒                     | - อปท.อ.ป่าติ้ว      |                        |                    | ๑๐๐,๐๐๐            | ๑๐๐,๐๐๐            | ๑๐๐,๐๐๐            | ๓๐๐,๐๐๐              |
| - กิจกรรมหลัก ๑.๒๓ นาแปลงใหญ่<br>ลดการใช้สารเคมี                                     | ๓                    | ๒                     | - อปท. อ.มหาชนะชัย   |                        |                    | ๕๐๐,๐๐๐            | ๕๐๐,๐๐๐            | ๕๐๐,๐๐๐            | ๑,๕๐๐,๐๐๐            |
| <b>รวม</b>   |                      |                       |                      | <b>๑๑๙,๗๙๙,๗๙๐</b>     | <b>๑๒๐,๑๑๙,๗๙๐</b> | <b>๓๓๙,๕๕๖,๖๑๐</b> | <b>๓๓๗,๓๔๘,๓๙๐</b> | <b>๑๔๔,๖๖๘,๓๙๐</b> | <b>๑,๐๖๒,๐๒๒,๙๗๐</b> |



| บัญชีรายการชุดโครงการ (Project Idea)   |                  |                    |                    | งบประมาณดำเนินการ (๑๑) |           |           |           |           |                  |
|--|------------------|--------------------|--------------------|------------------------|-----------|-----------|-----------|-----------|------------------|
| ประเด็นการพัฒนา แผนงาน/โครงการ (๗)   | แหล่งงบประมาณ(๘) | ยุทธศาสตร์ชาติ (๙) | หน่วยดำเนินการ(๑๐) | พ.ศ. ๒๕๖๑              | พ.ศ. ๒๕๖๒ | พ.ศ. ๒๕๖๓ | พ.ศ. ๒๕๖๔ | พ.ศ. ๒๕๖๕ | พ.ศ. ๒๕๖๑ - ๒๕๖๕ |
| ประเด็นการพัฒนาที่ ๒ เพิ่มประสิทธิภาพการใช้พื้นที่เกษตรเพื่อการพัฒนาอย่างยั่งยืน                               |                  |                    |                    |                        |           |           |           |           |                  |
| กลยุทธ์ที่ ๒ อนุรักษ์การใช้หรือการผลิตที่ทำลายธรรมชาติและสิ่งแวดล้อมรวมทั้งใช้พลังงานทดแทนในการผลิตสินค้าเกษตร |                  |                    |                    |                        |           |           |           |           |                  |
| - กิจกรรมหลัก ๒.๑ นาแปลงใหญ่ ลดการใช้สารเคมี   | ๓                | ๒                  | - อปท. อ.มหาชนะชัย | -                      | -         | ๕๐๐,๐๐๐   | ๕๐๐,๐๐๐   | ๕๐๐,๐๐๐   | ๑,๕๐๐,๐๐๐        |
| - กิจกรรมหลัก ๒.๒ ส่งเสริมการจัดไร่นาสวนผสม  | ๓                | ๒                  | - อปท.อ.ป่าติ้ว    | -                      | -         | ๕๐,๐๐๐    | ๕๐,๐๐๐    | ๕๐,๐๐๐    | ๑๕๐,๐๐๐          |
| - กิจกรรมหลัก ๒.๓ พัฒนาการเรียนรู้การทำเกษตรทฤษฎีใหม่ภายใต้ปรัชญาเศรษฐกิจพอเพียง                               | ๓                | ๒                  | - อปท.อ.ป่าติ้ว    | -                      | -         | ๓๐,๐๐๐    | ๓๐,๐๐๐    | ๓๐,๐๐๐    | ๙๐,๐๐๐           |
| - กิจกรรมหลัก ๒.๔ สนับสนุนการเลี้ยงปลาในกระชังในลำเซ หมู่ ๖  | ๓                | ๒                  | - อปท.อ.ป่าติ้ว    | -                      | -         | ๖๐,๐๐๐    | ๖๐,๐๐๐    | ๖๐,๐๐๐    | ๑๘๐,๐๐๐          |
| - กิจกรรมหลัก ๒.๕ ปลูกหญ้าแฝกตามแนวพระราชดำริ  | ๓                | ๒                  | - อปท.อ.ป่าติ้ว    | -                      | -         | ๖๐,๐๐๐    | ๖๐,๐๐๐    | ๖๐,๐๐๐    | ๑๘๐,๐๐๐          |
| รวม  |                  |                    |                    | ๐                      | ๐         | ๗๐๐,๐๐๐   | ๗๐๐,๐๐๐   | ๗๐๐,๐๐๐   | ๒,๑๐๐,๐๐๐        |

| บัญชีรายการชุดโครงการ (Project Idea)   |                  |                    |                           | งบประมาณดำเนินการ (๑๑) |           |           |            |            |                  |
|--|------------------|--------------------|---------------------------|------------------------|-----------|-----------|------------|------------|------------------|
| ประเด็นการพัฒนา แผนงาน/โครงการ (๗)   | แหล่งงบประมาณ(๘) | ยุทธศาสตร์ชาติ (๙) | หน่วยดำเนินการ(๑๐)        | พ.ศ. ๒๕๖๑              | พ.ศ. ๒๕๖๒ | พ.ศ. ๒๕๖๓ | พ.ศ. ๒๕๖๔  | พ.ศ. ๒๕๖๕  | พ.ศ. ๒๕๖๑ - ๒๕๖๕ |
| ประเด็นการพัฒนาที่ ๒ เพิ่มประสิทธิภาพการใช้พื้นที่เกษตรเพื่อการพัฒนาอย่างยั่งยืน |                  |                    |                           |                        |           |           |            |            |                  |
| กลยุทธ์ที่ ๓ ส่งเสริมการทำเกษตรอินทรีย์เพิ่มขึ้น                                 |                  |                    |                           |                        |           |           |            |            |                  |
| กิจกรรมหลัก ๓.๑ ส่งเสริมและพัฒนาศักยภาพการผลิตตามระบบเกษตรกรรมยั่งยืน            | ๑                | ๒                  | สนง.เกษตรและสหกรณ์จังหวัด |                        |           |           | ๑๐,๐๐๐,๐๐๐ | ๑๐,๐๐๐,๐๐๐ | ๒๐,๐๐๐,๐๐๐       |

| บัญชีรายการชุดโครงการ (Project Idea)  |                  |                    |                       | งบประมาณดำเนินการ (๑๑) |           |           |            |            |                  |
|---|------------------|--------------------|-----------------------|------------------------|-----------|-----------|------------|------------|------------------|
| ประเด็นการพัฒนา แผนงาน/โครงการ (๗)  | แหล่งงบประมาณ(๘) | ยุทธศาสตร์ชาติ (๙) | หน่วยดำเนินการ(๑๐)    | พ.ศ. ๒๕๖๑              | พ.ศ. ๒๕๖๒ | พ.ศ. ๒๕๖๓ | พ.ศ. ๒๕๖๔  | พ.ศ. ๒๕๖๕  | พ.ศ. ๒๕๖๑ - ๒๕๖๕ |
| กิจกรรม ๓.๒ หมู่บ้านเกษตรอินทรีย์ ๑๐๐ เปอร์เซ็นต์   | ๑                | ๒                  | เกษตรและสหกรณ์จังหวัด |                        |           | ๒๐๐,๐๐๐   | ๕๐๐,๐๐๐    | ๕๐๐,๐๐๐    | ๑,๒๐๐,๐๐๐        |
| รวม   |                  |                    |                       |                        |           | ๒๐๐,๐๐๐   | ๑๐,๕๐๐,๐๐๐ | ๑๐,๒๐๐,๐๐๐ | ๒๑,๒๐๐,๐๐๐       |
| บัญชีรายการชุดโครงการ (Project Idea)  |                  |                    |                       | งบประมาณดำเนินการ (๑๑) |           |           |            |            |                  |
| ประเด็นการพัฒนา แผนงาน/โครงการ (๗)  | แหล่งงบประมาณ(๘) | ยุทธศาสตร์ชาติ (๙) | หน่วยดำเนินการ(๑๐)    | พ.ศ. ๒๕๖๑              | พ.ศ. ๒๕๖๒ | พ.ศ. ๒๕๖๓ | พ.ศ. ๒๕๖๔  | พ.ศ. ๒๕๖๕  | พ.ศ. ๒๕๖๑ - ๒๕๖๕ |
| ประเด็นการพัฒนาที่ ๓ เพิ่มประสิทธิภาพการผลิตและยกระดับมาตรฐานสินค้า<br>กลยุทธ์ที่ ๑ เพิ่มสินค้าเกษตรปลอดภัยและสินค้าเกษตรอินทรีย์หลากหลายชนิดขึ้น |                  |                    |                       |                        |           |           |            |            |                  |
| - กิจกรรมหลัก ๑.๑ เพิ่มผลผลิตข้าวหอมมะลิมาตรฐานเพื่อการส่งออกในพื้นที่ทุ่งกุลาร้องไห้   | ๒                | ๒                  | - พัฒนาที่ดิน         | -                      | -         | ๗,๙๒๕,๐๐๐ | ๗,๙๒๕,๐๐๐  | ๗,๙๒๕,๐๐๐  | ๒๓,๗๗๕,๐๐๐       |
| - กิจกรรมหลัก ๑.๒ ส่งเสริมการผลิตข้าวหอมมะลิปลอดภัยและข้าวอินทรีย์  | ๓                | ๒                  | - อปท. อ.กุดชุม       |                        | ๒๐,๐๐๐    | ๒๐,๐๐๐    | ๒๐,๐๐๐     | ๒๐,๐๐๐     | ๘๐,๐๐๐           |
| - กิจกรรมหลัก ๑.๓ ส่งเสริมการผลิตข้าวเหนียวพันธุ์ดี   | ๓                | ๒                  | - อปท. อ.กุดชุม       |                        | ๓๐,๐๐๐    | ๓๐,๐๐๐    | ๓๐,๐๐๐     | ๓๐,๐๐๐     | ๑๒๐,๐๐๐          |
| - กิจกรรมหลัก ๑.๔ ส่งเสริมปลูกข้าวหอมมะลิปลอดภัย  | ๓                | ๒                  | - อปท. อ.คำเขื่อนแก้ว |                        | ๕๐,๐๐๐    | ๕๐,๐๐๐    | ๕๐,๐๐๐     | ๕๐,๐๐๐     | ๒๐๐,๐๐๐          |
| - กิจกรรมหลัก ๑.๕ ส่งเสริมการผลิตข้าวหอมมะลิอินทรีย์  | ๓                | ๒                  | - อปท. อ.ป่าดัว       |                        |           | ๒๕๐,๐๐๐   | ๒๕๐,๐๐๐    | ๒๕๐,๐๐๐    | ๗๕๐,๐๐๐          |
| - กิจกรรมหลัก ๑.๖ ส่งเสริมการผลิตข้าวหอมมะลิปลอดภัยและได้มาตรฐาน  | ๓                | ๒                  | - อปท. อ.ป่าดัว       |                        |           | ๗๕๐,๐๐๐   | ๗๕๐,๐๐๐    | ๗๕๐,๐๐๐    | ๒,๒๕๐,๐๐๐        |
| - กิจกรรมหลัก ๑.๗ ส่งเสริมการเกษตรแบบปลอดภัย  | ๓                | ๒                  | - อปท. อ.มหาชนะชัย    |                        |           | ๑๒๐,๐๐๐   | ๑๒๐,๐๐๐    | ๑๒๐,๐๐๐    | ๓๖๐,๐๐๐          |
| - กิจกรรมหลัก ๑.๘ ส่งเสริมการทำปุ๋ยชีวภาพให้กับเกษตรกรในพื้นที่   | ๓                | ๒                  | - อปท. อ.มหาชนะชัย    |                        |           | ๕๐,๐๐๐    | ๕๐,๐๐๐     | ๕๐,๐๐๐     | ๑๕๐,๐๐๐          |
| - กิจกรรมหลัก ๑.๙ ผลิตข้าวปลอดภัย/ผลิตข้าวอินทรีย์  | ๓                | ๒                  | - อปท. อ.มหาชนะชัย    |                        |           | ๕๐,๐๐๐    | ๕๐,๐๐๐     | ๕๐,๐๐๐     | ๑๕๐,๐๐๐          |

| บัญชีรายการชุดโครงการ (Project Idea)   |                  |                    |                      | งบประมาณดำเนินการ (๑๑) |                  |                   |                   |                   |                   |
|--|------------------|--------------------|----------------------|------------------------|------------------|-------------------|-------------------|-------------------|-------------------|
| ประเด็นการพัฒนา แผนงาน/โครงการ (๗)   | แหล่งงบประมาณ(๘) | ยุทธศาสตร์ชาติ (๙) | หน่วยดำเนินการ(๑๐)   | พ.ศ. ๒๕๖๑              | พ.ศ. ๒๕๖๒        | พ.ศ. ๒๕๖๓         | พ.ศ. ๒๕๖๔         | พ.ศ. ๒๕๖๕         | พ.ศ. ๒๕๖๑ - ๒๕๖๕  |
| - กิจกรรมหลัก ๑.๑๐ เพิ่มศักยภาพกลุ่มปลูกผักปลอดสารพิษ                                      | ๓                | ๒                  | - อปท.อ.คำเขื่อนแก้ว |                        | ๕๐,๐๐๐           | ๕๐,๐๐๐            | ๕๐,๐๐๐            | ๕๐,๐๐๐            | ๒๐๐,๐๐๐           |
| - กิจกรรมหลัก ๑.๑๑ ผลิตข้าวอินทรีย์ปุ๋ยอินทรีย์ชีวภาพ ข้าวปลอดภัย ต่อยอดจากโครงการข้าว GAP | ๓                | ๒                  | - อปท.อ.ป่าติ้ว      |                        |                  | ๑๐๐,๐๐๐           | ๑๐๐,๐๐๐           | ๑๐๐,๐๐๐           | ๓๐๐,๐๐๐           |
| - กิจกรรมหลัก ๑.๑๒ พัฒนาอาชีพให้กับคนในชุมชน   | ๓                | ๒                  | - อปท. อ.ป่าติ้ว     |                        |                  | ๑๐๐,๐๐๐           | ๑๐๐,๐๐๐           | ๑๐๐,๐๐๐           | ๓๐๐,๐๐๐           |
| - กิจกรรมหลัก ๑.๑๓ อบรมเกษตรกรผู้ปลูกถั่วลิสง  | ๓                | ๒                  | - อปท.อ.คำเขื่อนแก้ว |                        | ๒๐,๐๐๐           | ๒๐,๐๐๐            | ๒๐,๐๐๐            | ๒๐,๐๐๐            | ๘๐,๐๐๐            |
| - กิจกรรมหลัก ๑.๑๔ ส่งเสริมการประกอบอาชีพ แบบทฤษฎีใหม่                                     | ๓                | ๒                  | - อปท.อ.คำเขื่อนแก้ว |                        | ๑๐๐,๐๐๐          | ๑๐๐,๐๐๐           | ๑๐๐,๐๐๐           | ๑๐๐,๐๐๐           | ๔๐๐,๐๐๐           |
| กิจกรรมหลัก ๑.๑๕ ศึกษาดูงานของกลุ่มอาชีพชุมชน  | ๓                | ๒                  | อปท.อ.ป่าติ้ว        |                        |                  | ๑๐๐,๐๐๐           | ๑๐๐,๐๐๐           | ๑๐๐,๐๐๐           | ๓๐๐,๐๐๐           |
| - กิจกรรมหลัก ๑.๑๖ เพิ่มศักยภาพการผลิตโคเนื้อคุณภาพดี                                      | ๑                | ๒                  | - ปศุสัตว์           | ๑,๒๐๐,๐๐๐              | ๑,๒๐๐,๐๐๐        | ๑,๐๗๓,๐๐๐         | ๑,๐๗๓,๐๐๐         | ๑,๐๗๓,๐๐๐         | ๕,๖๑๙,๐๐๐         |
| - กิจกรรมหลักที่ ๑.๑๗ ส่งเสริมการเลี้ยงไก่ไข่อินทรีย์                                      | ๑                | ๒                  | - ปศุสัตว์           | -                      | ๑,๐๘๓,๐๐๐        | -                 | ๔๔๘,๐๐๐           | ๔๔๘,๐๐๐           | ๑,๙๗๙,๐๐๐         |
| - กิจกรรมหลัก ๑.๑๘ ฝึกอบรมให้ความรู้เกี่ยวกับเกษตรปลอดภัยและเกษตรอินทรีย์                  | ๓                | ๒                  | - อปท. อ.ป่าติ้ว     |                        |                  | ๕๐,๐๐๐            | ๕๐,๐๐๐            | ๕๐,๐๐๐            | ๑๕๐,๐๐๐           |
| - กิจกรรมหลักที่ ๑.๑๙ การปลูกพืชผักสวนครัวตามแนวเศรษฐกิจพอเพียง                            | ๓                | ๒                  | - อปท. อ.มหาชนะชัย   | -                      | -                | ๘๐,๐๐๐            | ๘๐,๐๐๐            | ๘๐,๐๐๐            | ๒๔๐,๐๐๐           |
| <b>รวม</b>   |                  |                    |                      | <b>๑,๒๐๐,๐๐๐</b>       | <b>๒,๕๕๓,๐๐๐</b> | <b>๑๐,๙๑๘,๐๐๐</b> | <b>๑๑,๓๖๖,๐๐๐</b> | <b>๑๑,๓๖๖,๐๐๐</b> | <b>๓๗,๔๐๓,๐๐๐</b> |

| บัญชีรายการชุดโครงการ (Project Idea)                                       |                  |                    |                       | งบประมาณดำเนินการ (๑๑) |           |           |           |           |                  |
|--|------------------|--------------------|-----------------------|------------------------|-----------|-----------|-----------|-----------|------------------|
| ประเด็นการพัฒนา แผนงาน/โครงการ (๗)   | แหล่งงบประมาณ(๘) | ยุทธศาสตร์ชาติ (๙) | หน่วยดำเนินการ(๑๐)    | พ.ศ. ๒๕๖๑              | พ.ศ. ๒๕๖๒ | พ.ศ. ๒๕๖๓ | พ.ศ. ๒๕๖๔ | พ.ศ. ๒๕๖๕ | พ.ศ. ๒๕๖๑ - ๒๕๖๕ |
| <b>ประเด็นการพัฒนาที่ ๓ เพิ่มประสิทธิภาพการผลิตและยกระดับมาตรฐานสินค้า</b> |                  |                    |                       |                        |           |           |           |           |                  |
| <b>กลยุทธ์ที่ ๒ ส่งเสริมการทำเกษตรอินทรีย์ให้มิต้นทุนการผลิตที่ลดลง</b>    |                  |                    |                       |                        |           |           |           |           |                  |
| - กิจกรรมหลัก ๒.๑ ส่งเสริมการผลิตปุ๋ยเกษตรอินทรีย์ในหมู่บ้าน               | ๓                | ๒                  | - อปท. อ.คำเขื่อนแก้ว |                        | ๑๐๐,๐๐๐   | ๑๐๐,๐๐๐   | ๑๐๐,๐๐๐   | ๑๐๐,๐๐๐   | ๔๐๐,๐๐๐          |
| - กิจกรรมหลัก ๒.๒ โลกปลอดอั้งข้าว  | ๓                | ๒                  | - อปท. อ.มหาชนะชัย    |                        |           | ๑,๐๐๐,๐๐๐ | ๑,๐๐๐,๐๐๐ | ๑,๐๐๐,๐๐๐ | ๓,๐๐๐,๐๐๐        |
| - กิจกรรมหลัก ๒.๓ ปรับปรุงบำรุงดินด้วยอินทรีย์วัตถุ                        | ๓                | ๒                  | - อปท. อ.มหาชนะชัย    |                        |           | ๕๐,๐๐๐    | ๕๐,๐๐๐    | ๕๐,๐๐๐    | ๑๕๐,๐๐๐          |
| - กิจกรรมหลัก ๒.๔ สนับสนุนกลุ่มผลิตปุ๋ยอินทรีย์ภายในเขตตำบลม่วง            | ๓                | ๒                  | - อปท.อ.มหาชนะชัย     |                        |           | ๕๐,๐๐๐    | ๕๐,๐๐๐    | ๕๐,๐๐๐    | ๑๕๐,๐๐๐          |
| <b>รวม</b>   |                  |                    |                       | -                      | ๑๐๐,๐๐๐   | ๑,๒๐๐,๐๐๐ | ๑,๒๐๐,๐๐๐ | ๑,๒๐๐,๐๐๐ | ๓,๗๐๐,๐๐๐        |

| บัญชีรายการชุดโครงการ (Project Idea)   |                  |                    |                    | งบประมาณดำเนินการ (๑๑) |           |           |           |           |                  |
|--|------------------|--------------------|--------------------|------------------------|-----------|-----------|-----------|-----------|------------------|
| ประเด็นการพัฒนา แผนงาน/โครงการ (๗)   | แหล่งงบประมาณ(๘) | ยุทธศาสตร์ชาติ (๙) | หน่วยดำเนินการ(๑๐) | พ.ศ. ๒๕๖๑              | พ.ศ. ๒๕๖๒ | พ.ศ. ๒๕๖๓ | พ.ศ. ๒๕๖๔ | พ.ศ. ๒๕๖๕ | พ.ศ. ๒๕๖๑ - ๒๕๖๕ |
| <b>ประเด็นการพัฒนาที่ ๓ เพิ่มประสิทธิภาพการผลิตและยกระดับมาตรฐานสินค้า</b>   |                  |                    |                    |                        |           |           |           |           |                  |
| <b>กลยุทธ์ที่ ๓ ผลักดันให้จังหวัดยโสธรเป็นศูนย์กลางในการตรวจรับรองมาตรฐานเกษตรอินทรีย์ของภาค</b>   |                  |                    |                    |                        |           |           |           |           |                  |
| - กิจกรรมหลักที่ ๓.๑ ส่งเสริม และพัฒนาศักยภาพการผลิต ตามมาตรฐานเกษตรอินทรีย์ยโสธรขั้นพื้นฐาน (Yasothon Basic Organic Standard (Yaso BOS) | ๑                | ๒                  | - กษ.ยส.           | -                      | -         | ๖๐๐,๐๐๐   | ๖๐๐,๐๐๐   | ๖๐๐,๐๐๐   | ๑,๘๐๐,๐๐๐        |
| <b>รวม</b>   |                  |                    |                    |                        |           | ๖๐๐,๐๐๐   | ๖๐๐,๐๐๐   | ๖๐๐,๐๐๐   | ๑,๘๐๐,๐๐๐        |

| บัญชีรายการชุดโครงการ (Project Idea)  |                  |                    |                                      | งบประมาณดำเนินการ (๑๑) |           |            |            |           |                  |
|---|------------------|--------------------|--------------------------------------|------------------------|-----------|------------|------------|-----------|------------------|
| ประเด็นการพัฒนา แผนงาน/โครงการ (๗)  | แหล่งงบประมาณ(๘) | ยุทธศาสตร์ชาติ (๙) | หน่วยดำเนินการ(๑๐)                   | พ.ศ. ๒๕๖๑              | พ.ศ. ๒๕๖๒ | พ.ศ. ๒๕๖๓  | พ.ศ. ๒๕๖๔  | พ.ศ. ๒๕๖๕ | พ.ศ. ๒๕๖๑ - ๒๕๖๕ |
| ประเด็นการพัฒนาที่ ๔ เพิ่มความสามารถในการแข่งขันภาคการเกษตรเทคโนโลยีและนวัตกรรมแปรรูปผลิตภัณฑ์เกษตรอินทรีย์หลายชนิดขึ้น<br>กลยุทธ์ที่ ๑ เพิ่มผลิตภัณฑ์ที่เกิดจากการแปรรูปผลิตภัณฑ์เกษตรอินทรีย์หลากหลายขึ้น |                  |                    |                                      |                        |           |            |            |           |                  |
| โครงการส่งเสริมและพัฒนาการแปรรูปเพิ่มมูลค่าสินค้าเกษตร  | ๑                | ๒                  | - สำนักงานเกษตรจังหวัดในกลุ่มจังหวัด | -                      | -         | ๒๒,๐๐๐,๐๐๐ | ๒๐,๐๐๐,๐๐๐ | -         | ๔๒,๐๐๐,๐๐๐       |
| กิจกรรมหลัก ๑.๑ ส่งเสริมและพัฒนาการแปรรูปเพิ่มมูลค่าสินค้าเกษตร   | ๑                | ๒                  |                                      | -                      | -         | -          | -          | -         | -                |
| กิจกรรมหลัก ๑.๒ พัฒนาศักยภาพผู้ประกอบการ (วิสาหกิจชุมชน/OTOP/SME/สถาบันเกษตรกร)   | ๑                | ๒                  | - อุตสาหกรรมจังหวัด                  | ๑,๖๗๐,๐๐๐              | ๑,๖๗๐,๐๐๐ | ๕๐๐,๐๐๐    | ๕๐๐,๐๐๐    | ๕๐๐,๐๐๐   | ๔,๘๔๐,๐๐๐        |
|   | ๒                | ๒                  | -เกษตรจังหวัด                        | ๑,๐๐๐,๐๐๐              | ๑,๐๐๐,๐๐๐ | ๑,๐๐๐,๐๐๐  | ๑,๐๐๐,๐๐๐  | ๑,๐๐๐,๐๐๐ | ๕,๐๐๐,๐๐๐        |
| กิจกรรมหลัก ๑.๓ ส่งเสริมอาชีพด้านการแปรรูปอาหาร   | ๓                | ๒                  | อปท.อ.คำเขื่อนแก้ว                   |                        |           | ๒๐,๐๐๐     | ๒๐,๐๐๐     | ๒๐,๐๐๐    | ๖๐,๐๐๐           |
| กิจกรรมหลัก ๑.๔ ส่งเสริมการแปรรูปผลผลิตเกษตร  | ๓                | ๒                  | อปท.อ.มหาชนะชัย                      |                        |           | ๓๐,๐๐๐     | ๓๐,๐๐๐     | ๓๐,๐๐๐    | ๙๐,๐๐๐           |
| รวม   |                  |                    |                                      | ๒,๖๗๐,๐๐๐              | ๒,๖๗๐,๐๐๐ | ๒๓,๕๕๐,๐๐๐ | ๒๑,๕๕๐,๐๐๐ | ๑,๕๕๐,๐๐๐ | ๕๑,๙๙๐,๐๐๐       |

| บัญชีรายการชุดโครงการ (Project Idea)  |                  |                    |                    | งบประมาณดำเนินการ (๑๑) |           |           |           |           |                  |
|---|------------------|--------------------|--------------------|------------------------|-----------|-----------|-----------|-----------|------------------|
| ประเด็นการพัฒนา แผนงาน/โครงการ (๗)  | แหล่งงบประมาณ(๘) | ยุทธศาสตร์ชาติ (๙) | หน่วยดำเนินการ(๑๐) | พ.ศ. ๒๕๖๑              | พ.ศ. ๒๕๖๒ | พ.ศ. ๒๕๖๓ | พ.ศ. ๒๕๖๔ | พ.ศ. ๒๕๖๕ | พ.ศ. ๒๕๖๑ - ๒๕๖๕ |
| ยุทธศาสตร์ที่ ๔ เพิ่มความสามารถในการแข่งขันภาคการเกษตรเทคโนโลยีและนวัตกรรมแปรรูปผลิตภัณฑ์เกษตรอินทรีย์หลายชนิดขึ้น<br>กลยุทธ์ที่ ๒ เพิ่มจำนวนโรงสีข้าวที่ได้มาตรฐานเกษตรอินทรีย์เพิ่มขึ้น |                  |                    |                    |                        |           |           |           |           |                  |
| กิจกรรมหลัก ๒.๑ โรงสีข้าวชุมชนพร้อมทั้งดูแลผลิตภัณฑ์สินค้าข้าวกล้อง ข้าวเกษตรอินทรีย์   | ๓                | ๒                  | อปท.อ.คำเขื่อนแก้ว | -                      | ๕๐๐,๐๐๐   | ๕๐๐,๐๐๐   | ๕๐๐,๐๐๐   | ๕๐๐,๐๐๐   | ๒,๐๐๐,๐๐๐        |
| รวม   |                  |                    |                    | ๐                      | ๕๐๐,๐๐๐   | ๕๐๐,๐๐๐   | ๕๐๐,๐๐๐   | ๕๐๐,๐๐๐   | ๒,๐๐๐,๐๐๐        |

| บัญชีรายการชุดโครงการ (Project Idea)  |                  |                    |                     | งบประมาณดำเนินการ (๑๑) |            |            |            |            |                  |
|---|------------------|--------------------|---------------------|------------------------|------------|------------|------------|------------|------------------|
| ประเด็นการพัฒนา แผนงาน/โครงการ (๗)  | แหล่งงบประมาณ(๘) | ยุทธศาสตร์ชาติ (๙) | หน่วยดำเนินการ(๑๐)  | พ.ศ. ๒๕๖๑              | พ.ศ. ๒๕๖๒  | พ.ศ. ๒๕๖๓  | พ.ศ. ๒๕๖๔  | พ.ศ. ๒๕๖๕  | พ.ศ. ๒๕๖๑ - ๒๕๖๕ |
| ประเด็นการพัฒนาที่ ๔ เพิ่มความสามารถในการแข่งขันภาคการเกษตรเทคโนโลยีและนวัตกรรมแปรรูปผลิตภัณฑ์เกษตรอินทรีย์หลายชนิดขึ้น |                  |                    |                     |                        |            |            |            |            |                  |
| กลยุทธ์ที่ ๓ พัฒนาลินค้าเกษตรแปรรูปให้ได้มาตรฐาน  |                  |                    |                     |                        |            |            |            |            |                  |
| กิจกรรมหลัก ๓.๑ เพิ่มประสิทธิภาพการแปรรูปและพัฒนาผลิตภัณฑ์ข้าวหอมมะลิอินทรีย์   | ๑                | ๒                  | - สหกรณ์จังหวัด     | ๗,๕๐๐,๐๐๐              | ๗,๕๐๐,๐๐๐  | ๓๐๐,๐๐๐    | ๓๐๐,๐๐๐    | ๓๐๐,๐๐๐    | ๑๕,๙๐๐,๐๐๐       |
|   | ๒                | ๒                  | - สหกรณ์จังหวัด     | ๕,๐๐๐,๐๐๐              | ๕,๐๐๐,๐๐๐  | ๒๒,๐๐๐,๐๐๐ | ๒๒,๐๐๐,๐๐๐ | ๒๒,๐๐๐,๐๐๐ | ๗๖,๐๐๐,๐๐๐       |
|   | ๒                | ๒                  | - เกษตรจังหวัด      |                        |            | ๑,๖๕๐,๐๐๐  | ๑,๖๕๐,๐๐๐  | ๑,๖๕๐,๐๐๐  | ๔,๙๕๐,๐๐๐        |
|   | ๒                | ๒                  | - ประมงจังหวัด      |                        |            | ๘๗๒,๘๖๐    | ๘๗๒,๘๖๐    | ๘๗๒,๘๖๐    | ๒,๖๑๘,๕๘๐        |
| กิจกรรมหลัก ๓.๒ ยกระดับการแปรรูปอุตสาหกรรมเกษตรอินทรีย์และเครือข่ายเกษตรอินทรีย์  | ๑                | ๒                  | - อุตสาหกรรมจังหวัด | ๗๙๐,๐๐๐                | ๗๙๐,๐๐๐    | ๑,๒๖๐,๐๐๐  | ๑,๒๖๐,๐๐๐  | ๑,๕๐๐,๐๐๐  | ๕,๖๐๐,๐๐๐        |
|   | ๒                | ๒                  | - อุตสาหกรรมจังหวัด | ๔๔๐,๐๐๐                | ๔๔๐,๐๐๐    | -          | -          | -          | ๘๘๐,๐๐๐          |
|   | ๒                | ๒                  | - เกษตรจังหวัด      | ๑,๕๕๐,๐๐๐              | ๑,๕๕๐,๐๐๐  | ๑,๕๕๐,๐๐๐  | ๑,๕๕๐,๐๐๐  | ๑,๕๕๐,๐๐๐  | ๗,๗๕๐,๐๐๐        |
|   | ๒                | ๒                  | -ประมงจังหวัด       | ๘๗๒,๘๖๐                | ๘๗๒,๘๖๐    | ๘๗๒,๘๖๐    | ๘๗๒,๘๖๐    | ๘๗๒,๘๖๐    | ๔,๓๖๔,๓๐๐        |
|   | ๓                | ๒                  | - อปท.              | ๔,๙๗๙,๓๐๐              | ๔,๙๗๙,๓๐๐  | -          | -          | -          | ๙,๙๕๘,๖๐๐        |
| กิจกรรมหลัก ๓.๓ ก่อสร้างลานตากผลผลิตทางการเกษตร   | ๓                | ๒                  | อปท.อ.คำเขื่อนแก้ว  |                        | ๖๐๐,๐๐๐    | ๖๐๐,๐๐๐    | ๖๐๐,๐๐๐    | ๖๐๐,๐๐๐    | ๒,๔๐๐,๐๐๐        |
| กิจกรรมหลัก ๓.๔ พัฒนาผลิตภัณฑ์และบรรจุภัณฑ์ข้าวหอมมะลิอินทรีย์โดยใช้นวัตกรรม  | ๑                | ๒                  | - อุตสาหกรรมจังหวัด | ๖,๐๐๐,๐๐๐              | ๖,๐๐๐,๐๐๐  | ๑,๓๐๐,๐๐๐  | ๑,๓๐๐,๐๐๐  | ๑,๓๐๐,๐๐๐  | ๑๕,๙๐๐,๐๐๐       |
|   | ๓                | ๒                  | - อปท.              | ๑๒,๙๑๒,๕๐๐             | ๑๒,๙๑๒,๕๐๐ |            |            |            | ๒๕,๘๒๕,๐๐๐       |
| รวม   |                  |                    |                     | ๔๐,๐๔๔,๖๖๐             | ๔๐,๐๔๔,๖๖๐ | ๓๐,๔๐๕,๗๒๐ | ๓๐,๔๐๕,๗๒๐ | ๓๐,๖๔๕,๗๒๐ | ๑๗๒,๑๔๖,๔๘๐      |

| บัญชีรายการชุดโครงการ (Project Idea)  |                  |                    |                    | งบประมาณดำเนินการ (๑๑) |           |           |           |           |                  |
|---|------------------|--------------------|--------------------|------------------------|-----------|-----------|-----------|-----------|------------------|
| ประเด็นการพัฒนา แผนงาน/โครงการ (๗)  | แหล่งงบประมาณ(๘) | ยุทธศาสตร์ชาติ (๙) | หน่วยดำเนินการ(๑๐) | พ.ศ. ๒๕๖๑              | พ.ศ. ๒๕๖๒ | พ.ศ. ๒๕๖๓ | พ.ศ. ๒๕๖๔ | พ.ศ. ๒๕๖๕ | พ.ศ. ๒๕๖๑ - ๒๕๖๕ |
| ประเด็นการพัฒนาที่ ๔ เพิ่มความสามารถในการแข่งขันภาคการเกษตรเทคโนโลยีและนวัตกรรมแปรรูปผลิตภัณฑ์เกษตรอินทรีย์หลายชนิดขึ้น |                  |                    |                    |                        |           |           |           |           |                  |
| กลยุทธ์ที่ ๔ บริหารจัดการงานภาคเกษตรและเทคโนโลยีเพื่อทดแทนแรงงานอย่างเป็นระบบรองรับเกษตรอายุสูง                         |                  |                    |                    |                        |           |           |           |           |                  |
|   |                  |                    |                    |                        |           |           |           |           |                  |
| รวม   |                  |                    |                    |                        |           |           |           |           |                  |

| บัญชีรายการชุดโครงการ (Project Idea)  |                      |                       |                    | งบประมาณดำเนินการ (๑๑) |                  |                  |                  |                  |                     |
|---|----------------------|-----------------------|--------------------|------------------------|------------------|------------------|------------------|------------------|---------------------|
| ประเด็นการพัฒนา แผนงาน/<br>โครงการ (๗)  | แหล่ง<br>งบประมาณ(๘) | ยุทธศาสตร์ชาติ<br>(๙) | หน่วยดำเนินการ(๑๐) | พ.ศ. ๒๕๖๑              | พ.ศ. ๒๕๖๒        | พ.ศ. ๒๕๖๓        | พ.ศ. ๒๕๖๔        | พ.ศ. ๒๕๖๕        | พ.ศ.<br>๒๕๖๑ - ๒๕๖๕ |
| <b>ประเด็นการพัฒนาที่ ๕ เพิ่มตลาดและช่องทางการจำหน่ายในและต่างประเทศ</b>                      |                      |                       |                    |                        |                  |                  |                  |                  |                     |
| <b>กลยุทธ์ที่ ๑ สร้างมูลค่าผลผลิตและผลิตภัณฑ์เกษตรอินทรีย์ในประเทศและต่างประเทศเพิ่มขึ้น</b>  |                      |                       |                    |                        |                  |                  |                  |                  |                     |
| - กิจกรรมหลัก ๑.๑ เพิ่มช่องทาง<br>ตลาดและการจำหน่ายสินค้าเกษตร<br>อินทรีย์ทั้งในและต่างประเทศ | ๑                    | ๒                     | - พาณิชย์จังหวัด   | ๔,๗๑๐,๐๐๐              | ๔,๗๑๐,๐๐๐        | ๑,๓๐๐,๐๐๐        | ๒,๘๓๐,๐๐๐        | ๒,๘๓๐,๐๐๐        | ๑๖,๓๘๐,๐๐๐          |
|   | ๒                    | ๒                     | - สหกรณ์จังหวัด    | ๓๐๐,๐๐๐                | ๓๐๐,๐๐๐          | -                | -                | -                | ๖๐๐,๐๐๐             |
|   | ๒                    | ๒                     | - ประมงจังหวัด     | ๖๒,๐๐๐                 | ๖๒,๐๐๐           | ๖๒,๐๐๐           | ๖๒,๐๐๐           | ๖๒,๐๐๐           | ๓๑๐,๐๐๐             |
| <b>รวม</b>  |                      |                       |                    | <b>๕,๐๗๒,๐๐๐</b>       | <b>๕,๐๗๒,๐๐๐</b> | <b>๑,๓๖๒,๐๐๐</b> | <b>๒,๘๙๒,๐๐๐</b> | <b>๒,๘๙๒,๐๐๐</b> | <b>๑๗,๒๙๐,๐๐๐</b>   |

| บัญชีรายการชุดโครงการ (Project Idea)                                     |                      |                       |   | งบประมาณดำเนินการ (๑๑) |                  |                   |                   |                   |                     |
|--|----------------------|-----------------------|---|------------------------|------------------|-------------------|-------------------|-------------------|---------------------|
| ประเด็นการพัฒนา แผนงาน/<br>โครงการ (๗)                                   | แหล่ง<br>งบประมาณ(๘) | ยุทธศาสตร์ชาติ<br>(๙) | หน่วยดำเนินการ(๑๐)                                | พ.ศ. ๒๕๖๑              | พ.ศ. ๒๕๖๒        | พ.ศ. ๒๕๖๓         | พ.ศ. ๒๕๖๔         | พ.ศ. ๒๕๖๕         | พ.ศ.<br>๒๕๖๑ - ๒๕๖๕ |
| <b>ประเด็นการพัฒนาที่ ๕ เพิ่มตลาดและช่องทางการจำหน่ายในและต่างประเทศ</b> |                      |                       |   |                        |                  |                   |                   |                   |                     |
| <b>กลยุทธ์ที่ ๒ เพิ่มจำนวนตลาดเกษตรอินทรีย์ในจังหวัดยโสธร</b>            |                      |                       |   |                        |                  |                   |                   |                   |                     |
| โครงการส่งเสริมการตลาดสินค้า<br>เกษตรอินทรีย์                            | ๑                    | ๒                     | - สำนักงานพาณิชย์ ๔<br>จังหวัด                    | -                      | -                | ๑๖,๐๐๐,๐๐๐        | ๑๖,๐๐๐,๐๐๐        | ๑๖,๐๐๐,๐๐๐        | ๔๘,๐๐๐,๐๐๐          |
| - กิจกรรมหลัก ๒.๑ เพิ่มช่องทาง<br>การตลาดทั้งในและต่างประเทศ             | ๑                    | ๒                     | - สำนักงานพาณิชย์ ๓<br>จังหวัด<br>ยกเว้น ศรีสะเกษ | -                      | -                | ๑๐,๐๐๐,๐๐๐        | ๑๐,๐๐๐,๐๐๐        | ๑๐,๐๐๐,๐๐๐        | ๓๐,๐๐๐,๐๐๐          |
| - กิจกรรมหลัก ๒.๒ มหกรรมเกษตร<br>อินทรีย์วิถีโสธร                        | ๑                    | ๒                     | - พาณิชย์จังหวัด<br>- กษ.ยส.                      | ๒,๐๐๐,๐๐๐              | ๒,๐๐๐,๐๐๐        | ๒,๓๕๐,๐๐๐         | ๓,๐๕๐,๐๐๐         | ๓,๐๕๐,๐๐๐         | ๑๒,๔๕๐,๐๐๐          |
|  | ๒                    | ๒                     | - พาณิชย์จังหวัด                                  | ๑,๐๐๐,๐๐๐              | ๑,๐๐๐,๐๐๐        |                   |                   |                   | ๒,๐๐๐,๐๐๐           |
| <b>รวม</b>   |                      |                       |   | <b>๓,๐๐๐,๐๐๐</b>       | <b>๓,๐๐๐,๐๐๐</b> | <b>๒๘,๓๕๐,๐๐๐</b> | <b>๒๙,๐๕๐,๐๐๐</b> | <b>๒๙,๐๕๐,๐๐๐</b> | <b>๙๒,๔๕๐,๐๐๐</b>   |

| บัญชีรายการชุดโครงการ (Project Idea)  |                      |                       |                    | งบประมาณดำเนินการ (๑๑) |           |           |           |           |                     |
|---|----------------------|-----------------------|--------------------|------------------------|-----------|-----------|-----------|-----------|---------------------|
| ประเด็นการพัฒนา แผนงาน/<br>โครงการ (๗)  | แหล่ง<br>งบประมาณ(๘) | ยุทธศาสตร์ชาติ<br>(๙) | หน่วยดำเนินการ(๑๐) | พ.ศ. ๒๕๖๑              | พ.ศ. ๒๕๖๒ | พ.ศ. ๒๕๖๓ | พ.ศ. ๒๕๖๔ | พ.ศ. ๒๕๖๕ | พ.ศ.<br>๒๕๖๑ - ๒๕๖๕ |
| ประเด็นการพัฒนาที่ ๕ เพิ่มตลาดและช่องทางการจำหน่ายในและต่างประเทศ<br>กลยุทธ์ที่ ๓ เพิ่มตลาดกลางในการจำหน่ายผลิตภัณฑ์เกษตรอินทรีย์ในจังหวัดยโสธร |                      |                       |                    |                        |           |           |           |           |                     |
|   |                      |                       |                    |                        |           |           |           |           |                     |
| รวม   |                      |                       |                    |                        |           |           |           |           |                     |

| บัญชีรายการชุดโครงการ (Project Idea)   |                      |                       |   | งบประมาณดำเนินการ (๑๑) |           |           |           |           |                     |
|--|----------------------|-----------------------|---|------------------------|-----------|-----------|-----------|-----------|---------------------|
| ประเด็นการพัฒนา แผนงาน/<br>โครงการ (๗)   | แหล่ง<br>งบประมาณ(๘) | ยุทธศาสตร์ชาติ<br>(๙) | หน่วยดำเนินการ(๑๐)  | พ.ศ. ๒๕๖๑              | พ.ศ. ๒๕๖๒ | พ.ศ. ๒๕๖๓ | พ.ศ. ๒๕๖๔ | พ.ศ. ๒๕๖๕ | พ.ศ.<br>๒๕๖๑ - ๒๕๖๕ |
| ประเด็นการพัฒนาที่ ๕ เพิ่มตลาดและช่องทางการจำหน่ายในและต่างประเทศ<br>กลยุทธ์ที่ ๔ พัฒนาแหล่งท่องเที่ยวเชิงนิเวศเกษตรอินทรีย์จังหวัดยโสธร |                      |                       |   |                        |           |           |           |           |                     |
| - กิจกรรมหลัก ๔.๑ พัฒนาแหล่ง<br>ท่องเที่ยวเชิงเกษตร  | ๑                    | ๒                     | - เกษตรจังหวัด<br>- กษ.ยส.<br>- ท่องเที่ยวฯ<br>- ศูนย์วิจัยและพัฒนาอาหาร<br>สัตว์ | ๒,๕๐๐,๐๐๐              | ๒,๐๐๐,๐๐๐ | -         | -         | -         | ๔,๕๐๐,๐๐๐           |
|  | ๒                    | ๒                     | - เกษตรจังหวัด  | ๕๐๐,๐๐๐                | ๕๐๐,๐๐๐   | ๕๐๐,๐๐๐   | ๕๐๐,๐๐๐   | ๕๐๐,๐๐๐   | ๒,๕๐๐,๐๐๐           |
|  | ๒                    | ๒                     | - ศูนย์ส่งเสริมและพัฒนาอาชีพ<br>การเกษตร  | ๓๐๐,๐๐๐                | ๓๐๐,๐๐๐   | ๓๐๐,๐๐๐   | ๓๐๐,๐๐๐   | ๓๐๐,๐๐๐   | ๑,๕๐๐,๐๐๐           |
| รวม  |                      |                       |   | ๓,๓๐๐,๐๐๐              | ๒,๘๐๐,๐๐๐ | ๘๐๐,๐๐๐   | ๘๐๐,๐๐๐   | ๘๐๐,๐๐๐   | ๘,๕๐๐,๐๐๐           |



| บัญชีรายการชุดโครงการ (Project Idea)  |                      |                       |  | งบประมาณดำเนินการ (๑๑) |           |           |           |           |                     |
|---|----------------------|-----------------------|--|------------------------|-----------|-----------|-----------|-----------|---------------------|
| ประเด็นการพัฒนา แผนงาน/<br>โครงการ (๗)  | แหล่ง<br>งบประมาณ(๘) | ยุทธศาสตร์ชาติ<br>(๙) | หน่วยดำเนินการ(๑๐)   | พ.ศ. ๒๕๖๑              | พ.ศ. ๒๕๖๒ | พ.ศ. ๒๕๖๓ | พ.ศ. ๒๕๖๔ | พ.ศ. ๒๕๖๕ | พ.ศ.<br>๒๕๖๑ - ๒๕๖๕ |
| ประเด็นการพัฒนาที่ ๕ เพิ่มตลาดและช่องทางการจำหน่ายในและต่างประเทศ<br>กลยุทธ์ที่ ๕ พัฒนาช่องทางผ่านระบบ E - Commerce ด้วยเทคโนโลยีสมัยใหม่ |                      |                       |  |                        |           |           |           |           |                     |
| - กิจกรรมหลัก ๕.๑ พัฒนาระบบ<br>สารสนเทศด้านเกษตรอินทรีย์  | ๑                    | ๒                     | - กษ.ยส.<br>- พาณิชย์จังหวัด<br>- อุตสาหกรรมจังหวัด<br>- ประชาสัมพันธ์ | ๑,๐๐๐,๐๐๐              | ๑,๐๐๐,๐๐๐ |           |           |           | ๒,๐๐๐,๐๐๐           |
|   | ๒                    | ๒                     | - พาณิชย์จังหวัด   | ๑,๐๐๐,๐๐๐              | ๑,๐๐๐,๐๐๐ |           |           |           | ๒,๐๐๐,๐๐๐           |
|   | ๒                    | ๒                     | - ประมง  | ๑๐๘,๐๐๐                | ๑๐๘,๐๐๐   | ๑๐๘,๐๐๐   | ๑๐๘,๐๐๐   | ๑๐๘,๐๐๐   | ๕๕๐,๐๐๐             |
|   | ๒                    | ๒                     | - กษ.ยส.   | ๒๐๐,๐๐๐                | ๒๐๐,๐๐๐   | ๒๐๐,๐๐๐   | ๒๐๐,๐๐๐   | ๒๐๐,๐๐๐   | ๑,๐๐๐,๐๐๐           |
|   | ๑                    | ๒                     | - กษ.ยส.   |                        |           |           | ๓๐๐,๐๐๐   | ๓๐๐,๐๐๐   | ๖๐๐,๐๐๐             |
| รวม   |                      |                       |  | ๒,๓๐๘,๐๐๐              | ๒,๓๐๘,๐๐๐ | ๓๐๘,๐๐๐   | ๓๐๘,๐๐๐   | ๓๐๘,๐๐๐   | ๕,๕๕๐,๐๐๐           |

| บัญชีรายการชุดโครงการ (Project Idea)  |                      |                       |                    | งบประมาณดำเนินการ (๑๑) |            |           |           |           |                     |
|---|----------------------|-----------------------|--------------------|------------------------|------------|-----------|-----------|-----------|---------------------|
| ประเด็นการพัฒนา แผนงาน/<br>โครงการ (๗)  | แหล่ง<br>งบประมาณ(๘) | ยุทธศาสตร์ชาติ<br>(๙) | หน่วยดำเนินการ(๑๐) | พ.ศ. ๒๕๖๑              | พ.ศ. ๒๕๖๒  | พ.ศ. ๒๕๖๓ | พ.ศ. ๒๕๖๔ | พ.ศ. ๒๕๖๕ | พ.ศ.<br>๒๕๖๑ - ๒๕๖๕ |
| ประเด็นการพัฒนาที่ ๕ เพิ่มตลาดและช่องทางการจำหน่ายในและต่างประเทศ<br>กลยุทธ์ที่ ๖ สร้างการพัฒนาสินค้าเพิ่มช่องทางการตลาดผ่านระบบดิจิทัล |                      |                       |                    |                        |            |           |           |           |                     |
| - กิจกรรมหลัก ๖.๑ พัฒนาลาด<br>เกษตรอินทรีย์   | ๑                    | ๒                     | - พาณิชย์จังหวัด   | ๒,๕๐๐,๐๐๐              | ๒,๐๐๐,๐๐๐  | ๕๐๐,๐๐๐   | ๒๐๐,๐๐๐   | ๗๐๐,๐๐๐   | ๕,๙๐๐,๐๐๐           |
|   | ๒                    | ๒                     | - เกษตรจังหวัด     | ๓๐๐,๐๐๐                | ๓๐๐,๐๐๐    | ๓๐๐,๐๐๐   | ๓๐๐,๐๐๐   | ๓๐๐,๐๐๐   | ๑,๕๐๐,๐๐๐           |
|   | ๓                    | ๒                     | - อปท.             | ๘,๗๙๐,๐๐๐              | ๘,๗๙๐,๐๐๐  |           |           |           | ๑๗,๕๘๐,๐๐๐          |
| รวม   |                      |                       |                    | ๑๑,๕๙๐,๐๐๐             | ๑๑,๐๙๐,๐๐๐ | ๘๐๐,๐๐๐   | ๕๐๐,๐๐๐   | ๑,๐๐๐,๐๐๐ | ๒๔,๙๘๐,๐๐๐          |

## ส่วนที่ ๖

### แบบสรุปโครงการแบบย่อ (Project idea)

| หัวข้อ                         | รายละเอียด   |
|--------------------------------|--|
| ๑. ชื่อแผนงาน                  | สร้างกระแสการรับรู้และการมีส่วนร่วมในการขับเคลื่อนเกษตรอินทรีย์และเศรษฐกิจพอเพียง  |
| ๒. ประเด็นการพัฒนาของจังหวัด   | ส่งเสริมเกษตรอินทรีย์ครบวงจรและได้มาตรฐาน  |
| ๓. แนวคิด/หลักการและเหตุผล     | <p>จากการทำเกษตรอินทรีย์มาอย่างยาวนานต่อเนื่องของพี่น้องเกษตรกรในจังหวัดยโสธร ได้สร้างชื่อเสียงให้กับจังหวัดยโสธร จนเป็นที่รู้จักกันอย่างกว้างขวางถึงแนวทางในการทำเกษตรอินทรีย์จังหวัดยโสธร ทำให้กระทรวงเกษตรและสหกรณ์ได้เลือกให้จังหวัดยโสธรเป็นจังหวัดต้นแบบในการขับเคลื่อนขยายผลการทำเกษตรอินทรีย์ทั้งในด้านจำนวนเกษตรกรจำนวนพื้นที่ จำนวนประเภทผลผลิต และองค์ความรู้</p> <p>การส่งเสริมการทำเกษตรอินทรีย์ เป็นเป้าหมายที่อยู่ในวิสัยทัศน์ของจังหวัดยโสธรมาโดยตลอด มาจนถึงปัจจุบัน จึงได้กำหนดวิสัยทัศน์ไว้ว่า “ยโสธรเมืองแห่งวิถีอีสาน เกษตรอินทรีย์ก้าวไกลสู่สากล ”</p> <p>การสร้างกระแสการรับรู้ เชิญชวนเกษตรกรให้หันมาเห็นถึงคุณประโยชน์ที่ติดต่อสุขภาพ ระบบนิเวศน์ และการเพิ่มมูลค่าของการทำเกษตรอินทรีย์ จึงมีความสำคัญในการขับเคลื่อนการทำเกษตรอินทรีย์ของจังหวัดยโสธรให้ก้าวหน้าต่อไป</p> |
| ๔. วัตถุประสงค์ของแผนงาน       | <p>๑. เพื่อให้ประชาชนรับรู้ และมีส่วนร่วมในการขับเคลื่อนเกษตรอินทรีย์อย่างกว้างขวาง</p> <p>๒. มีรูปแบบสัญลักษณ์ที่เป็นเอกลักษณ์เกษตรอินทรีย์ของจังหวัดยโสธร</p>  |
| ๕. เป้าหมายของแผนงาน (Outcome) | กลุ่มผู้ผลิตเกษตรอินทรีย์/ชุมชนเป้าหมายใหม่ สามารถเข้าร่วมกิจกรรมตามแนวทางขับเคลื่อนเกษตรอินทรีย์วิถียโสธร ส่งผลให้คุณภาพชีวิตที่ดีขึ้น เช่นมีรายได้เพิ่มขึ้น สุขภาพร่างกายแข็งแรง มีความสุขในชีวิตเพิ่มขึ้น   |

| หัวข้อ   | รายละเอียด  |
|--|---|
| ๖. ตัวชี้วัดและค่าเป้าหมายของแผนงานสามารถวัดความสำเร็จตามเป้าหมายของแผนงานได้  | ร้อยละ ๘๐ ของเกษตรกรผู้สมัครใจทำเกษตรอินทรีย์ และผู้ทำเกษตรอินทรีย์รายใหม่ ผู้ประกอบการและอื่นๆ ที่เกี่ยวข้อง มีองค์ความรู้ความเข้าใจ แนวทางการขับเคลื่อนเกษตรอินทรีย์วิถีไฮโซธร  |
| ๗. ขอบเขตการดำเนินงาน ที่แสดงความเชื่อมโยงของโครงการต่างๆ ในลักษณะ Value chain | <p><b>Value chain</b> ประเด็นการพัฒนาที่ ๑ : ส่งเสริมเกษตรอินทรีย์ครบวงจรและได้มาตรฐาน มีความเชื่อมโยงตั้งแต่ ต้นทาง กลางทาง และปลายทาง ดังนี้</p> <p><b>๑. ต้นทาง</b> ประกอบด้วย การพัฒนากระบวนการผลิต การปรับปรุงบำรุงดิน และการจัดการระบบน้ำ</p> <p><b>๒. กลางทาง</b> ประกอบด้วย การพัฒนาการแปรรูปผลิตภัณฑ์อินทรีย์</p> <p><b>๓. ปลายทาง</b> ประกอบด้วย การพัฒนาตลาด</p> <p>โดยแผนงานสร้างกระแสการรับรู้และการมีส่วนร่วมในการขับเคลื่อนเกษตรอินทรีย์และเศรษฐกิจพอเพียง มีความเชื่อมโยงของโครงการต่างๆ อยู่ใน Value chain</p> <p>ต้นทาง จำนวน ๑ โครงการ คือ</p> <p>๑. โครงการสร้างกระแสการรับรู้และการมีส่วนร่วมในการขับเคลื่อนการเกษตรอินทรีย์ครบวงจรและได้มาตรฐาน</p> |
| ๘. พื้นที่เป้าหมาย   | ทุกอำเภอ  |
| ๙. งบประมาณ  | ๑๒๗,๑๐๒,๐๐๐ บาท   |

แบบสรุปโครงการแบบย่อ (Project idea)

| หัวข้อ                       | รายละเอียด   |
|------------------------------|--|
| ๑. ชื่อแผนงาน                | ขยายพื้นที่เกษตรอินทรีย์และการใช้ประโยชน์ในพื้นที่เดิม<br>ศักยภาพ  |
| ๒. ประเด็นการพัฒนาของจังหวัด | ส่งเสริมเกษตรอินทรีย์ครบวงจรและได้มาตรฐาน  |
| ๓. แนวคิด/หลักการและเหตุผล   | <p>จังหวัดยโสธรได้กำหนดวิสัยทัศน์ในการพัฒนา<br/>จังหวัด คือ “ยโสธรเมืองเกษตรอินทรีย์ เมืองแห่งวิถี<br/>อีสาน” โดยมุ่งเน้นพัฒนาและส่งเสริมเกษตรอินทรีย์<br/>แบบครบวงจร ตามโมเดลเกษตรอินทรีย์วิถียโสธร<br/>ตั้งแต่ต้นทาง (การผลิต) กลางทาง (การแปรรูป)<br/>และปลายทาง (การตลาด) เพื่อเพิ่มมูลค่าผลผลิต ซึ่งมี<br/>การบูรณาการร่วมกับภาคเอกชนทุกภาคส่วน โดยเน้นให้<br/>ประชาชนดำเนินชีวิตตามหลักปรัชญาเศรษฐกิจพอเพียง<br/>เพื่อคุณภาพชีวิตที่ดี เพื่อเสริมสร้างความมั่นคง มั่งคั่ง และยั่งยืน</p> <p>การขับเคลื่อนเกษตรอินทรีย์ของจังหวัดยโสธร<br/>เน้นการดำเนินงานให้บรรลุวัตถุประสงค์ตามบันทึก<br/>ข้อตกลงความร่วมมือโครงการเกษตรอินทรีย์วิถียโสธร<br/>กับกระทรวงเกษตรและสหกรณ์ ซึ่งได้ตกลงความร่วมมือ<br/>ในการพัฒนาเกษตรอินทรีย์วิถียโสธร ที่ครอบคลุมทั้ง<br/>ด้านข้าว พืชเศรษฐกิจ ปศุสัตว์ และสัตว์น้ำ ให้ได้จำนวน<br/>๒๕๐,๐๐๐ ไร่ ภายในปี พ.ศ. ๒๕๖๔ และจะเพิ่มพื้นที่<br/>เกษตรอินทรีย์ให้ได้ จำนวน ๓๐๐,๐๐๐ ไร่ ภายในปี<br/>๒๕๖๕ และจังหวัดยโสธรเป็นจังหวัดต้นแบบในการ<br/>พัฒนาเกษตรอินทรีย์ให้ก้าวไกลสู่สากล ดังนั้นเพื่อเป็น<br/>การเพิ่มศักยภาพการผลิตข้าวอินทรีย์ให้ได้คุณภาพตาม<br/>มาตรฐาน เกษตรกรจำเป็นต้องมีความรู้และเทคโนโลยีใน<br/>กระบวนการผลิตข้าวหอมมะลิอินทรีย์ที่ถูกต้องตามหลัก<br/>วิชาการและเหมาะสม และควรมีการขยายพื้นที่ปลูก<br/>เพื่อให้ผลผลิตเพียงพอกับความต้องการของตลาด<br/>สามารถสร้างรายได้เพิ่มให้แก่เกษตรกรได้</p> |

| หัวข้อ   | รายละเอียด  |
|--|---|
| ๔. วัตถุประสงค์ของแผนงาน   | ๑. เพื่อพัฒนาเกษตรกรให้มีความรู้ในกระบวนการผลิตข้าวหอมมะลิอินทรีย์ให้ได้มาตรฐาน<br>๒. เพื่อเพิ่มพื้นที่ปลูกข้าวหอมมะลิอินทรีย์ของจังหวัดยโสธรให้มากขึ้น<br>๓. เพื่อลดต้นทุนการผลิตและเพิ่มรายได้ให้แก่เกษตรกร   |
| ๕. เป้าหมายของแผนงาน (Outcome)   | เกษตรกรในจังหวัดยโสธร มีความรู้และเทคโนโลยีในการผลิตข้าวหอมมะลิอินทรีย์ และสามารถขยายพื้นที่เกษตรอินทรีย์ได้ไม่น้อยกว่า ๕,๐๐๐ ไร่   |
| ๖. ตัวชี้วัดและค่าเป้าหมายของแผนงาน สามารถวัดความสำเร็จตามเป้าหมายของแผนงานได้ | มีพื้นที่เกษตรอินทรีย์ที่ได้รับรองมาตรฐานเพิ่มขึ้นไม่น้อยกว่า ๕,๐๐๐ ไร่ต่อปี  |
| ๗. ขอบเขตการดำเนินงาน ที่แสดงความเชื่อมโยงของโครงการต่างๆ ในลักษณะ Value chain | <p><b>Value chain ประเด็นการพัฒนาที่ ๑ : ส่งเสริมเกษตรกรอินทรีย์ครบวงจรและได้มาตรฐาน</b> มีความเชื่อมโยงตั้งแต่ ต้นทาง กลางทาง และปลายทาง ดังนี้</p> <p><b>๑. ต้นทาง</b> ประกอบด้วย การพัฒนากระบวนการผลิต การปรับปรุงบำรุงดิน และการจัดการระบบน้ำ</p> <p><b>๒. กลางทาง</b> ประกอบด้วย การพัฒนาการแปรรูปผลิตภัณฑ์อินทรีย์</p> <p><b>๓. ปลายทาง</b> ประกอบด้วย การพัฒนาตลาด</p> <p>โดยแผนงานขยายพื้นที่เกษตรอินทรีย์และการใช้ประโยชน์ในพื้นที่เต็มศักยภาพ มีความเชื่อมโยงของโครงการต่างๆ อยู่ใน Value chain ต้นทาง จำนวน ๒ โครงการ คือ</p> <p>๑. โครงการส่งเสริมพัฒนาศักยภาพข้าวหอมมะลิอินทรีย์</p> <p>๒.โครงการส่งเสริมและพัฒนาศักยภาพผลิตพืชเศรษฐกิจ ปศุสัตว์ และสัตว์น้ำ</p> |
| ๘. พื้นที่เป้าหมาย   | ในพื้นที่จังหวัดยโสธร   |
| ๙. งบประมาณ  | ๘๒๐,๓๗๖,๑๕๐ บาท   |

### แบบสรุปโครงการแบบย่อ (Project idea)

| หัวข้อ                       | รายละเอียด  |
|------------------------------|---|
| ๑. ชื่อแผนงาน                | เพิ่มความสามารถในการรับซื้อและส่งเสริมการแปรรูป เพิ่มมูลค่าการผลิตสินค้าเกษตรอินทรีย์   |
| ๒. ประเด็นการพัฒนาของจังหวัด | ส่งเสริมเกษตรอินทรีย์ครบวงจรและได้มาตรฐาน   |
| ๓. แนวคิด/หลักการและเหตุผล   | <p>จังหวัดยโสธร มีประชากรส่วนใหญ่ประกอบอาชีพเกษตรกรรม คือ การทำนา และเกษตรอื่น ๆ โดยเฉพาะการปลูกข้าวหอมมะลิ ซึ่งเป็นพืชเศรษฐกิจหลักที่เกษตรกรเพาะปลูกมากที่สุดในจังหวัดยโสธร และข้าวหอมมะลียังเป็นที่รู้จักและเป็นที่ต้องการของผู้บริโภคทั้งในประเทศและต่างประเทศ ซึ่งสามารถสร้างรายได้เข้าสู่จังหวัดยโสธร โดยเฉพาะ “ข้าวหอมมะลิปลอดภัย และข้าวหอมมะลิอินทรีย์” ประกอบกับ จังหวัดยโสธร ได้กำหนดวิสัยทัศน์จังหวัดยโสธร เป็น <b>ยโสธรเมืองเกษตรอินทรีย์ เมืองแห่งวิถีอีสาน</b> ซึ่งมีการพัฒนาและขับเคลื่อนเกษตรอินทรีย์วิถียโสธร ตั้งแต่ต้นน้ำ กลางน้ำ และปลายน้ำ โดยจังหวัดยโสธร เล็งเห็นถึงความจำเป็นของความร่วมมือในทุกภาคส่วนในการดำเนินการพัฒนาเกษตรอินทรีย์ ทั้งด้านพืช ผัก ปศุสัตว์ และประมง โดยใช้หลักการตลาดนำการผลิตเพื่อให้เป็นจังหวัดต้นแบบการพัฒนาเกษตรอินทรีย์ที่ก้าวไกลสู่สากล ทำให้มีการทำเกษตรอินทรีย์ที่หลากหลายเพิ่มขึ้น นอกจากข้าวอินทรีย์แล้ว ยังมี พืช ผักอื่น ๆ ปศุสัตว์ และประมงที่มุ่งพัฒนาให้เป็นอาหารปลอดภัย และเป็นเกษตรอินทรีย์ อีกหลากหลายผลิตภัณฑ์ ดังนั้นหากมีการพัฒนายกระดับการแปรรูปสินค้าเกษตรอินทรีย์และเครือข่ายเกษตรอินทรีย์ โดยการนำเทคโนโลยีใหม่ๆ และนวัตกรรมที่จำเป็นมาถ่ายทอดให้กับผู้ประกอบการกลุ่มวิสาหกิจชุมชน และกลุ่มเกษตรกร ที่สนใจในการพัฒนาการแปรรูปสินค้าเกษตรอินทรีย์ ก็จะสามารถรับซื้อและส่งเสริมการแปรรูป เพิ่มมูลค่าการผลิตสินค้าเกษตรอินทรีย์อีกทางหนึ่งได้</p> |

| หัวข้อ   | รายละเอียด  |
|--|---|
| ๔. วัตถุประสงค์ของแผนงาน   | เพื่อเสริมสร้างขีดความสามารถในการแข่งขันให้กับสถานประกอบการวิสาหกิจขนาดกลางและขนาดย่อม วิสาหกิจชุมชน และกลุ่มเกษตรกร  |
| ๕. เป้าหมายของแผนงาน (Outcome)   | วิสาหกิจขนาดกลางและขนาดย่อม วิสาหกิจชุมชน และกลุ่มเกษตรกร สามารถนำความรู้ เทคโนโลยีและนวัตกรรมที่จำเป็นมาพัฒนายกระดับสินค้าเกษตรอินทรีย์ให้มีมูลค่าเพิ่มขึ้น  |
| ๖. ตัวชี้วัดและค่าเป้าหมายของแผนงาน สามารถวัดความสำเร็จตามเป้าหมายของแผนงานได้ | สินค้าเกษตรอินทรีย์แปรรูปที่ได้รับการพัฒนายกระดับมีมูลค่าเพิ่มขึ้น อย่างน้อยร้อยละ ๕  |
| ๗. ขอบเขตการดำเนินงาน ที่แสดงความเชื่อมโยงของโครงการต่างๆ ในลักษณะ Value chain | <p><b>Value chain</b> ประเด็นการพัฒนาที่ ๑ : ส่งเสริมเกษตรกรอินทรีย์ครบวงจรและได้มาตรฐาน มีความเชื่อมโยงตั้งแต่ ต้นทาง กลางทาง และปลายทาง ดังนี้</p> <p><b>๑. ต้นทาง</b> ประกอบด้วย การพัฒนากระบวนการผลิต การปรับปรุงบำรุงดิน และการจัดการระบบน้ำ</p> <p><b>๒. กลางทาง</b> ประกอบด้วย การพัฒนาการแปรรูปผลิตภัณฑ์อินทรีย์</p> <p><b>๓. ปลายทาง</b> ประกอบด้วย การพัฒนาตลาด</p> <p>โดยแผนงานเพิ่มความสามารถในการรับซื้อและส่งเสริมการแปรรูป เพิ่มมูลค่าการผลิตสินค้าเกษตรอินทรีย์ มีความเชื่อมโยงของโครงการต่างๆ อยู่ใน Value chain กลางทาง จำนวน ๑ โครงการ คือ</p> <p>๑. โครงการยกระดับการแปรรูปอุตสาหกรรมเกษตรอินทรีย์และเครือข่ายเกษตรอินทรีย์</p> |
| ๘. พื้นที่เป้าหมาย   | ในพื้นที่จังหวัดยโสธร   |
| ๙. งบประมาณ  | ๑๘๔,๔๙๖,๔๘๐ บาท   |

### แบบสรุปโครงการแบบย่อ (Project idea)

| หัวข้อ   | รายละเอียด  |
|--|---|
| ๑. ชื่อแผนงาน  | เพิ่มตลาดและช่องทางการจำหน่ายทั้งในและต่างประเทศ  |
| ๒. ประเด็นการพัฒนาของจังหวัด   | ส่งเสริมเกษตรอินทรีย์ครบวงจรและได้มาตรฐาน   |
| ๓. แนวคิด/หลักการและเหตุผล   | จังหวัดยโสธร กำหนดวิสัยทัศน์ “ยโสธรเมืองเกษตรอินทรีย์ เมืองแห่งวิถีอีสาน” โดยกำหนดยุทธศาสตร์การพัฒนาจังหวัด ส่งเสริมการเกษตรอินทรีย์ครบวงจร และได้มาตรฐาน เพื่อให้มีผลผลิตเกษตรอินทรีย์เพิ่มขึ้นและหลากหลายชนิดมากขึ้น มีหน่วยงานภาครัฐและเอกชนที่ดำเนินงานหลายหน่วยงาน โดยมีกิจกรรมต่าง ๆ เช่น การอบรมให้ความรู้ด้านต่าง ๆ เพื่อยกระดับมาตรฐานของสินค้าให้เป็นที่ยอมรับของผู้บริโภค ตลอดจนการนำกลุ่มเข้าร่วมงานแสดงและจำหน่ายสินค้าในจังหวัดต่าง ๆ ของประเทศไทยและต่างประเทศ เพื่อให้กลุ่มมีช่องทางการจำหน่ายสินค้าเพิ่มขึ้น มีการพัฒนาด้านการตลาด สามารถเชื่อมโยงเครือข่าย รวมทั้งเพื่อสร้างภาพลักษณ์ และประชาสัมพันธ์สินค้าเกษตรอินทรีย์ของจังหวัดยโสธรให้เป็นที่รู้จักอย่างแพร่หลาย |
| ๔. วัตถุประสงค์ของแผนงาน   | ๑. เพื่อส่งเสริม เพิ่มขีดความสามารถด้านการตลาด และขยายโอกาสการจำหน่ายสินค้าเกษตรอินทรีย์ แสวงหาพันธมิตรทางธุรกิจและการค้าทั้งในและต่างประเทศ<br>๒. เพื่อเป็นการสร้างความมั่นใจ และสร้างภาพลักษณ์สินค้าเกษตรอินทรีย์ให้ผู้ซื้อ ผู้บริโภคทั้งในและต่างประเทศได้รู้จักและมั่นใจในคุณภาพสินค้าเกษตรอินทรีย์ของจังหวัดยโสธร  |
| ๕. เป้าหมายของแผนงาน (Outcome)   | ๑. เกษตรกร ผู้ประกอบการสินค้าเกษตรอินทรีย์ มีพันธมิตรทางธุรกิจเพิ่มขึ้น<br>๒. เกษตรกร ผู้ประกอบการสินค้าเกษตรอินทรีย์มีช่องทางการจำหน่ายเพิ่มขึ้น   |
| ๖. ตัวชี้วัดและค่าเป้าหมายของแผนงาน สามารถวัดความสำเร็จตามเป้าหมายของแผนงานได้ | ร้อยละที่เพิ่มขึ้นของมูลค่าการจำหน่ายสินค้าเกษตรอินทรีย์ ร้อยละ ๒.๕ (จากค่าเฉลี่ยย้อนหลัง ๓ ปี)   |



| หัวข้อ  | รายละเอียด   |
|---|--|
| ๗. ขอบเขตการดำเนินงาน ที่แสดงความเชื่อมโยงของโครงการต่างๆ ในลักษณะ VValue chain | <p><b>Value chain</b> ประเด็นการพัฒนาที่ ๑ : ส่งเสริมเกษตรกรอินทรีย์ครบวงจรและได้มาตรฐาน มีความเชื่อมโยงตั้งแต่ ต้นทาง กลางทาง และปลายทาง ดังนี้</p> <p><b>๑. ต้นทาง</b> ประกอบด้วย การพัฒนากระบวนการผลิต การปรับปรุงบำรุงดิน และการจัดการระบบน้ำ</p> <p><b>๒. กลางทาง</b> ประกอบด้วย การพัฒนาการแปรรูปผลิตภัณฑ์อินทรีย์</p> <p><b>๓. ปลายทาง</b> ประกอบด้วย การพัฒนาตลาด โดยแผนงานเพิ่มตลาดและช่องทางการจำหน่ายทั้งในและต่างประเทศ มีความเชื่อมโยงของโครงการต่างๆ อยู่ใน Value chain ปลายทาง จำนวน ๑ โครงการ คือ</p> <p>๑. โครงการเพิ่มศักยภาพและกลยุทธ์ทางการตลาดสินค้าเกษตรอินทรีย์</p> |
| ๘. พื้นที่เป้าหมาย  | ในพื้นที่จังหวัดยโสธร  |
| ๙. งบประมาณ   | ๗๐,๗๖๐,๐๐๐ บาท   |