



**แผนพัฒนาการเกษตรและสหกรณ์  
จังหวัดชัยภูมิ**

**พ.ศ. ๒๕๖๑ - ๒๕๖๕**

สำนักงานเกษตรและสหกรณ์จังหวัดชัยภูมิ  
สำนักงานปลัดกระทรวงเกษตรและสหกรณ์

สิงหาคม ๒๕๖๒

## คำนำ

จังหวัดชัยภูมิ โดยหน่วยงานสังกัดกระทรวงเกษตรและสหกรณ์และหน่วยงานอื่นที่เกี่ยวข้อง ได้ร่วมกันจัดทำแผนพัฒนาการเกษตรและสหกรณ์จังหวัดชัยภูมิ (พ.ศ. ๒๕๖๑ - ๒๕๖๕) ภายใต้กรอบยุทธศาสตร์ชาติ ระยะ ๒๐ ปี(พ.ศ. ๒๕๖๑ - ๒๕๘๐) ยุทธศาสตร์เกษตรและสหกรณ์ ระยะ ๒๐ ปี (พ.ศ. ๒๕๖๐ - ๒๕๗๙) นโยบายรัฐบาล นโยบายของกระทรวงเกษตรและสหกรณ์ แผนพัฒนาการเกษตร ในช่วงแผนพัฒนาเศรษฐกิจและสังคมแห่งชาติ ฉบับที่ ๑๒ (พ.ศ. ๒๕๖๐ - ๒๕๖๔) ยุทธศาสตร์ตามแผนพัฒนา กลุ่มจังหวัดภาคตะวันออกเฉียงเหนือตอนล่าง ๑ (นครราชสีมา ชัยภูมิ บุรีรัมย์ สุรินทร์) และยุทธศาสตร์ตามแผนพัฒนาจังหวัดชัยภูมิ

แผนพัฒนาการเกษตรและสหกรณ์จังหวัดชัยภูมิ (พ.ศ. ๒๕๖๑ - ๒๕๖๕) ได้ผ่านกระบวนการมีส่วนร่วมจากหน่วยงานในสังกัดกระทรวงเกษตรและสหกรณ์จังหวัดชัยภูมิ ภาคเอกชน ภาคประชาชน หน่วยงานอื่นที่เกี่ยวข้อง โดยได้รวบรวมข้อมูลทั่วไปและข้อมูลด้านการเกษตรที่สำคัญของจังหวัด การวิเคราะห์สภาพแวดล้อมด้านการเกษตรและสหกรณ์ของจังหวัด และโครงการภายใต้ประเด็นยุทธศาสตร์ตามแผนพัฒนาการเกษตรและสหกรณ์ของจังหวัดชัยภูมิ รวมทั้งผ่านการพิจารณาให้ความเห็นชอบจากคณะกรรมการพัฒนาการเกษตรและสหกรณ์จังหวัดชัยภูมิแล้ว สามารถใช้เป็นกรอบแนวทางในการพัฒนาการเกษตรและสหกรณ์ของจังหวัด เป็นกรอบการจัดทำค่าของงบประมาณที่เกี่ยวข้อง และเป็นเครื่องมือในการติดตามแผนงาน โครงการพัฒนาการเกษตรและสหกรณ์ต่อไป ซึ่งความสำเร็จในการจัดทำแผนพัฒนาการเกษตรและสหกรณ์จังหวัดชัยภูมิ (พ.ศ. ๒๕๖๑ - ๒๕๖๕) ครั้งนี้ ได้รับความร่วมมือด้วยดีจากหน่วยงานสังกัดกระทรวงเกษตรและสหกรณ์ ภาคเอกชน ภาคประชาชน และหน่วยงานอื่นที่เกี่ยวข้อง จึงขอขอบคุณมา ณ โอกาสนี้

กลุ่มยุทธศาสตร์พัฒนาการเกษตร  
สำนักงานเกษตรและสหกรณ์จังหวัดชัยภูมิ  
สิงหาคม ๒๕๖๒

# สารบัญ

	หน้า
คำนำ	
ส่วนที่ ๑ บทนำ	๑-๒๔
๑. ที่มา	๑
๒. ทิศทาง นโยบาย และยุทธศาสตร์ที่เกี่ยวข้องกับการจัดทำแผนพัฒนาการเกษตรและสหกรณ์	๒
๒.๑ ยุทธศาสตร์ชาติ (พ.ศ. ๒๕๖๑ - ๒๕๘๐)	๒
๒.๒ ยุทธศาสตร์เกษตรและสหกรณ์ ระยะ ๒๐ ปี (พ.ศ. ๒๕๖๐ - ๒๕๗๙)	๒
๒.๓ แผนพัฒนาเศรษฐกิจและสังคมแห่งชาติ ฉบับที่ ๑๒ (พ.ศ. ๒๕๖๐ - ๒๕๖๔)	๒
๒.๔ นโยบายรัฐบาลที่เกี่ยวข้อง	๓
๒.๕ การพัฒนาการเกษตรในช่วงแผนพัฒนาเศรษฐกิจและสังคมแห่งชาติ ฉบับที่ ๑๒ (พ.ศ. ๒๕๖๐ - ๒๕๖๔)	๕
๒.๖ นโยบายสำคัญของกระทรวงเกษตรและสหกรณ์	๘
๒.๗ แผนพัฒนาภาคในช่วงแผนพัฒนาเศรษฐกิจและสังคมแห่งชาติ ฉบับที่ ๑๒ (พ.ศ. ๒๕๖๐ - ๒๕๖๕) ฉบับทบทวน	๑๐
๒.๘ ยุทธศาสตร์ตามแผนพัฒนาจังหวัด/กลุ่มจังหวัด	๑๒
ส่วนที่ ๒ ข้อมูลทั่วไปและข้อมูลด้านการเกษตรที่สำคัญของจังหวัด	๒๕-๕๔
๑. ข้อมูลทั่วไปของจังหวัด	
๑.๑ ข้อมูลด้านกายภาพของจังหวัด	๒๕
๑.๒ ข้อมูลด้านการปกครองของจังหวัด	๓๓
๑.๓ ข้อมูลด้านสังคมและวัฒนธรรม	๓๕
๑.๔ ข้อมูลโครงสร้างพื้นฐานและสาธารณูปโภค	๓๕
๑.๕ ข้อมูลด้านเศรษฐกิจของจังหวัด	๓๗
๑.๖ ข้อมูลด้านอื่นๆ ที่เกี่ยวข้อง เช่น ด้านสังคม การท่องเที่ยว แรงงาน วัฒนธรรม การท่องเที่ยว	๓๘
๒. ข้อมูลด้านการเกษตรที่สำคัญของจังหวัด	
๒.๑ คริวเรือนเกษตรกรและแรงงานภาคเกษตร	๓๙
๒.๒ การใช้ที่ดินเพื่อการเกษตร	๔๐
๒.๓ แหล่งน้ำเพื่อการเกษตร	๔๒
๒.๔ ข้อมูลสินค้าเกษตรที่สำคัญของจังหวัด	๔๖
๒.๕ สถาบันเกษตรกรและองค์กรเกษตรกร	๕๐
๒.๖ ข้อมูลจำนวนอาสาสมัครเกษตรของจังหวัด	๕๑
๒.๗ จำนวนปราชญ์ชาวบ้านของจังหวัดภายใต้โครงการเกษตรตามแนวทฤษฎีใหม่ โดยยึดปรัชญาเศรษฐกิจพอเพียง	๕๒
๒.๘ ข้อมูลด้านการเกษตรอื่นๆ ที่เกี่ยวข้อง	๕๓

	หน้า
<b>ส่วนที่ ๓</b>	
<b>การวิเคราะห์สภาพแวดล้อมด้านการเกษตรและสหกรณ์ของจังหวัด</b>	<b>๕๕-๕๖</b>
๑. การวิเคราะห์สภาพแวดล้อมภายในที่เกี่ยวข้องกับการเกษตรและสหกรณ์ของจังหวัดชัยภูมิ	๕๕
๒. การวิเคราะห์สภาพแวดล้อมภายในที่เกี่ยวข้องกับการเกษตรและสหกรณ์ของจังหวัดชัยภูมิ	๕๕
<b>ส่วนที่ ๔</b>	
<b>แผนพัฒนาการเกษตรและสหกรณ์ของจังหวัดชัยภูมิ</b>	<b>๕๘-๖๖</b>
๑. วิสัยทัศน์ (Vision)	๕๘
๒. พันธกิจ (Mission)	๕๘
๓. เป้าประสงค์หลักการพัฒนาการเกษตรและสหกรณ์ของจังหวัด (Goals)	๕๘
๔. ประเด็นยุทธศาสตร์ (Strategic Issue)	๕๘
๕. แผนพัฒนาการเกษตรและสหกรณ์ของจังหวัดชัยภูมิ (พ.ศ. ๒๕๖๑ – พ.ศ. ๒๕๖๕)	๖๑
๖. แผนที่ยุทธศาสตร์ (Strategy Map)	๖๕
๗. สรุปยุทธศาสตร์การเกษตรและสหกรณ์ของจังหวัดชัยภูมิ	๖๖
<b>ส่วนที่ ๕</b>	
<b>โครงการภายใต้ประเด็นยุทธศาสตร์ตามแผนพัฒนาการเกษตรและสหกรณ์ของจังหวัดชัยภูมิ (พ.ศ. ๒๕๖๑ - ๒๕๖๕)</b>	<b>๖๗-๑๑๕</b>
ประเด็นยุทธศาสตร์ที่ ๑	๖๗
ประเด็นยุทธศาสตร์ที่ ๒	๗๖
ประเด็นยุทธศาสตร์ที่ ๓	๘๔
ประเด็นยุทธศาสตร์ที่ ๔	๘๗
<b>ส่วนที่ ๖</b>	
<b>แบบสรุปโครงการแบบย่อ (Project idea)</b>	<b>๑๑๖-๑๒๙</b>

## ส่วนที่ ๑

### บทนำ

#### ๑. ที่มา

๑.๑ รัฐธรรมนูญแห่งราชอาณาจักรไทย พ.ศ. ๒๕๕๐ มาตรา ๗๘ (๒) กำหนดให้รัฐต้องดำเนินการสนับสนุนให้จังหวัดมีแผนและงบประมาณเพื่อพัฒนาจังหวัด เพื่อประโยชน์ของประชาชนในพื้นที่ ประกอบกับมาตรา ๘๔(๘) กำหนดให้รัฐต้องดำเนินการตามแนวนโยบายด้านเศรษฐกิจ คือ คุ้มครองและรักษาผลประโยชน์ของเกษตรกรในการผลิตและการตลาด ส่งเสริมให้สินค้าเกษตรกรได้รับผลตอบแทนสูงสุด รวมทั้งส่งเสริมการรวมกลุ่มของเกษตรกรในรูปของสภาเกษตรกร เพื่อวางแผนการเกษตรและรักษาผลประโยชน์ร่วมกันของเกษตรกร และมาตรา ๘๔(๑๔) รัฐต้องส่งเสริมอุตสาหกรรมแปรรูปผลผลิตทางการเกษตรเพื่อให้เกิดมูลค่าเพิ่มในทางเศรษฐกิจ รวมทั้งมาตรา ๘๕(๒) กำหนดให้รัฐดำเนินการกระจายการถือครองที่ดินอย่างเป็นธรรม และดำเนินการให้เกษตรกรมีกรรมสิทธิ์หรือสิทธิในที่ดิน เพื่อประกอบเกษตรกรรมอย่างทั่วถึงโดยการปฏิรูปที่ดินหรือวิธีอื่น รวมทั้งจัดหาแหล่งน้ำเพื่อให้เกษตรกรมีน้ำใช้อย่างพอเพียงและเหมาะสมแก่การเกษตร

๑.๒ ยุทธศาสตร์เกษตรและสหกรณ์ ระยะ ๒๐ ปี (พ.ศ. ๒๕๖๐ - ๒๕๗๙) มุ่งในการแก้ไขจุดอ่อนและเสริมจุดแข็งให้เอื้อต่อการพัฒนาภาคการเกษตรในระยะยาว เพื่อบรรลุวิสัยทัศน์ “เกษตรกรรมมั่นคง ภาคการเกษตร มั่งคั่ง ทรัพยากรการเกษตรยั่งยืน” โดยมีแนวทางไปสู่เป้าหมาย คือ ยุทธศาสตร์ที่ ๑ สร้างความเข้มแข็งให้กับเกษตรกรและสถาบันเกษตรกร ยุทธศาสตร์ที่ ๒ เพิ่มประสิทธิภาพการผลิตและยกระดับมาตรฐานสินค้า ยุทธศาสตร์ที่ ๓ เพิ่มความสามารถในการแข่งขันภาคการเกษตรด้วยเทคโนโลยีและนวัตกรรม ยุทธศาสตร์ที่ ๔ บริหารจัดการทรัพยากรการเกษตรและสิ่งแวดล้อมอย่างสมดุลและยั่งยืน และ ยุทธศาสตร์ที่ ๕ พัฒนาระบบบริหารจัดการภาครัฐ

๑.๓ แผนพัฒนาการเกษตร ในช่วงแผนพัฒนาฯ ฉบับที่ ๑๒ (พ.ศ. ๒๕๖๐ - ๒๕๖๔) เป็นส่วนหนึ่งของแผนยุทธศาสตร์เกษตรและสหกรณ์ ระยะ ๒๐ ปี (พ.ศ. ๒๕๖๐ - ๒๕๗๙) ถือเป็นกรอบแนวทางสำคัญในการขับเคลื่อนการพัฒนาภาคการเกษตรในระยะ ๕ ปีแรก (พ.ศ. ๒๕๖๐ - ๒๕๖๔) ที่สอดคล้องกับยุทธศาสตร์ชาติ ๒๐ ปี แผนพัฒนาเศรษฐกิจและสังคมแห่งชาติ ฉบับที่ ๑๒ (พ.ศ. ๒๕๖๐ - ๒๕๖๔) และนโยบายรัฐบาลภายใต้วิสัยทัศน์ “ภาคเกษตรก้าวไกลด้วยเทคโนโลยีและนวัตกรรม ตลาดนำการผลิต ชีวิตเกษตรกรมีคุณภาพ ทรัพยากรการเกษตรมีความสมดุลและยั่งยืน” ครอบคลุมการพัฒนาภาคการเกษตรใน ๕ ด้าน ประกอบด้วย การสร้างความเข้มแข็งให้เกษตรกรและสถาบันเกษตรกร การเพิ่มประสิทธิภาพการบริหารจัดการสินค้าเกษตรตลอดโซ่อุปทาน การเพิ่มความสามารถในการแข่งขันด้วยเทคโนโลยีและนวัตกรรม การบริหารจัดการทรัพยากรการเกษตรและสิ่งแวดล้อมอย่างสมดุลและยั่งยืน และการพัฒนาระบบบริหารจัดการภาครัฐ โดยมีกระบวนการขับเคลื่อนแผนไปสู่การปฏิบัติ ผ่านกลไกขับเคลื่อนในระดับนโยบาย ยุทธศาสตร์ และหน่วยปฏิบัติ ที่จะช่วยกำกับให้ทุกหน่วยงานจัดทำแผนงาน/โครงการสำคัญที่สอดคล้องกับแนวทางการพัฒนา ภายใต้แผนพัฒนาการเกษตร ในช่วงแผนพัฒนาฯ ฉบับที่ ๑๒ (พ.ศ. ๒๕๖๐ - ๒๕๖๔) รวมทั้งติดตามประเมินผลการปฏิบัติงานตามแผนงาน/โครงการสำคัญดังกล่าวให้บรรลุผลสัมฤทธิ์ ซึ่งจะเป็นส่วนหนึ่งที่ช่วยขับเคลื่อนการพัฒนาประเทศสู่ความมั่นคง มั่งคั่ง ยั่งยืน ได้อย่างเต็มที่

## ๒. ทิศทาง นโยบาย และยุทธศาสตร์ที่เกี่ยวข้องกับการจัดทำแผนพัฒนาการเกษตรและสหกรณ์

เพื่อให้การจัดทำแผนพัฒนาการเกษตรและสหกรณ์ของจังหวัด เป็นไปตามกรอบยุทธศาสตร์ชาติ ระยะ ๒๐ ปี ยุทธศาสตร์เกษตรและสหกรณ์ ระยะ ๒๐ ปี นโยบายรัฐบาล นโยบายของกระทรวงเกษตรและสหกรณ์ แผนพัฒนาเศรษฐกิจและสังคมแห่งชาติ แผนพัฒนาการเกษตรในช่วงแผนพัฒนาเศรษฐกิจและสังคมแห่งชาติ ฉบับที่ ๑๒ (พ.ศ. ๒๕๖๐ - ๒๕๖๔) จึงกำหนดกรอบแนวคิดหลักในการจัดทำแผนพัฒนาการเกษตรและสหกรณ์ของจังหวัด โดยมุ่งเน้นให้มีความเชื่อมโยงสอดคล้องกับนโยบายยุทธศาสตร์และแผนพัฒนาในระดับต่างๆ ที่เกี่ยวข้องกับการเกษตรและสหกรณ์ ดังนี้

**๒.๑ ยุทธศาสตร์ชาติ (พ.ศ. ๒๕๖๑ - ๒๕๘๐)<sup>๑</sup>** มีเป้าหมายการพัฒนาประเทศ คือ “ประเทศชาติมั่นคง ประชาชนมีความสุข เศรษฐกิจพัฒนาอย่างต่อเนื่อง สังคมเป็นธรรม ฐานทรัพยากรธรรมชาติยั่งยืน” โดยยกระดับ ศักยภาพของประเทศในหลากหลายมิติ พัฒนาคมนในทุกมิติและในทุกช่วงวัยให้เป็นคนดี เก่ง และมีคุณภาพ สร้างโอกาสและความเสมอภาคทางสังคม สร้างการเติบโตบนคุณภาพชีวิตที่เป็นมิตรกับสิ่งแวดล้อม และมีภาครัฐของประชาชนเพื่อประชาชนและประโยชน์ส่วนรวม โดยการประเมินผลการพัฒนาตามยุทธศาสตร์ชาติ ประกอบด้วย

- ๑) ความอยู่ดีมีสุขของคนไทยและสังคมไทย
- ๒) ชีตความสามารถในการแข่งขัน การพัฒนาเศรษฐกิจ และการกระจายรายได้
- ๓) การพัฒนาทรัพยากรมนุษย์ของประเทศ
- ๔) ความเท่าเทียมและความเสมอภาคของสังคม
- ๕) ความหลากหลายทางชีวภาพ คุณภาพสิ่งแวดล้อม และความยั่งยืนของทรัพยากรธรรมชาติ
- ๖) ประสิทธิภาพการบริหารจัดการและการเข้าถึงการให้บริการของภาครัฐ

**๒.๒ ยุทธศาสตร์เกษตรและสหกรณ์ ระยะ ๒๐ ปี (พ.ศ. ๒๕๖๐ - ๒๕๗๙)<sup>๒</sup>** กระทรวงเกษตรและสหกรณ์ ได้จัดทำยุทธศาสตร์เกษตรและสหกรณ์ ระยะ ๒๐ ปี (พ.ศ. ๒๕๖๐ - ๒๕๗๙) เพื่อเป็นกรอบการดำเนินงานในการพัฒนาภาคการเกษตรให้สามารถดำเนินการได้อย่างต่อเนื่องและมีประสิทธิภาพ ซึ่งสอดคล้องกับยุทธศาสตร์และแผนพัฒนาที่สำคัญ ได้แก่ ยุทธศาสตร์ชาติ (พ.ศ. ๒๕๖๑ - ๒๕๘๐) ทั้ง ๖ ยุทธศาสตร์ แผนพัฒนาเศรษฐกิจและสังคมแห่งชาติ ฉบับที่ ๑๒ แผนปฏิรูปของสภาขับเคลื่อนการปฏิรูปประเทศ (สปท.) และยังสอดคล้องกับเป้าหมายการพัฒนาที่ยั่งยืน (SDGs) ซึ่งเป็นเป้าหมายพัฒนาในระดับโลกขององค์การสหประชาชาติ โดยยุทธศาสตร์เกษตรและสหกรณ์ ระยะ ๒๐ ปี (พ.ศ. ๒๕๖๐ - ๒๕๗๙) มุ่งในการแก้ไขจุดอ่อนและเสริมจุดแข็งให้เอื้อต่อการพัฒนาภาคการเกษตรในระยะยาว เพื่อบรรลุวิสัยทัศน์ “เกษตรกรรมมั่นคง ภาคการเกษตรมั่นคง ทรัพยากรการเกษตรยั่งยืน” โดยมีแนวทางไปสู่เป้าหมาย คือ

- ยุทธศาสตร์ที่ ๑ สร้างความเข้มแข็งให้กับเกษตรกรและสถาบันเกษตรกร
- ยุทธศาสตร์ที่ ๒ เพิ่มประสิทธิภาพการผลิตและยกระดับมาตรฐานสินค้า
- ยุทธศาสตร์ที่ ๓ เพิ่มความสามารถในการแข่งขันภาคการเกษตรด้วยเทคโนโลยีและนวัตกรรม
- ยุทธศาสตร์ที่ ๔ บริหารจัดการทรัพยากรการเกษตรและสิ่งแวดล้อมอย่างสมดุลและยั่งยืน
- ยุทธศาสตร์ที่ ๕ พัฒนาระบบบริหารจัดการภาครัฐ

**๒.๓ แผนพัฒนาเศรษฐกิจและสังคมแห่งชาติ ฉบับที่ ๑๒ (พ.ศ. ๒๕๖๐ - ๒๕๖๔)<sup>๓</sup>** การพัฒนาประเทศในระยะแผนพัฒนาฯ ฉบับที่ ๑๒ เป็นจุดเปลี่ยนที่สำคัญในการเชื่อมต่อกับยุทธศาสตร์ชาติ ๒๐ ปี ในลักษณะการแปลงยุทธศาสตร์ระยะยาวสู่การปฏิบัติ โดยในแต่ละยุทธศาสตร์ของแผนพัฒนาฯ ฉบับที่ ๑๒

<sup>๑</sup> สำนักงานคณะกรรมการพัฒนาการเศรษฐกิจและสังคมแห่งชาติ. (๒๕๖๑, ตุลาคม). ยุทธศาสตร์ชาติ (พ.ศ. ๒๕๖๑ - ๒๕๘๐).

<sup>๒</sup> สำนักงานเศรษฐกิจการเกษตร. (๒๕๕๙, ธันวาคม). ยุทธศาสตร์เกษตรและสหกรณ์ ระยะ ๒๐ ปี (พ.ศ. ๒๕๖๐ - ๒๕๗๙).

<sup>๓</sup> สำนักงานคณะกรรมการพัฒนาการเศรษฐกิจและสังคมแห่งชาติ. (๒๕๕๙). แผนพัฒนาเศรษฐกิจและสังคมแห่งชาติ ฉบับที่สิบสอง พ.ศ. ๒๕๖๐ - ๒๕๖๔.

ได้กำหนดประเด็นการพัฒนาพร้อมทั้งแผนงาน/โครงการสำคัญที่ต้องดำเนินการให้เห็นผลเป็นรูปธรรมในช่วง ๕ ปีแรกของกรอบการขับเคลื่อนยุทธศาสตร์ชาติ เพื่อเตรียมความพร้อมคน สังคม และระบบเศรษฐกิจของประเทศให้สามารถปรับตัวรองรับผลกระทบจากการเปลี่ยนแปลงได้อย่างเหมาะสม ซึ่งยุทธศาสตร์ที่เกี่ยวข้องกับภาคการเกษตร ได้แก่ ยุทธศาสตร์การสร้างเสริมความเข้มแข็งทางเศรษฐกิจและแข่งขันได้อย่างยั่งยืน โดยมีแนวทางการพัฒนาที่มีความสำคัญสูงและสามารถผลักดันสู่การปฏิบัติ ดังนี้

๒.๓.๑ เสริมสร้างฐานการผลิตภาคเกษตรให้เข้มแข็งและยั่งยืน โดยพัฒนาและบำรุงรักษาแหล่งน้ำเพื่อการเกษตร จัดระบบการปลูกพืชให้สอดคล้องปริมาณน้ำที่หาได้ คุ้มครองพื้นที่เกษตรกรรมที่มีศักยภาพและขยายโอกาสในการเข้าถึงพื้นที่ทำกินของเกษตรกรให้มากขึ้น และส่งเสริมให้เกษตรกรมีความรู้ในการรวบรวมคัดเลือก และปรับปรุงพันธุ์กรรมพืช สัตว์ สัตว์น้ำ และจุลินทรีย์ของท้องถิ่น

๒.๓.๒ สร้างและถ่ายทอดองค์ความรู้ทางวิชาการ วิทยาศาสตร์ เทคโนโลยีและนวัตกรรม และภูมิปัญญาท้องถิ่นด้านการเกษตรแบบมีส่วนร่วม โดยส่งเสริมการวิจัยพัฒนาปัจจัยการผลิต วิจัยและพัฒนาเทคโนโลยี การผลิตและรูปแบบผลิตภัณฑ์เกษตรแปรรูปใหม่ๆ เพื่อสร้างมูลค่าเพิ่มและความหลากหลายของสินค้า และพัฒนา รูปแบบและกระบวนการถ่ายทอดความรู้ เพื่อปรับระบบการผลิตที่เหมาะสมกับสภาพพื้นที่และการเปลี่ยนแปลงของสภาพภูมิอากาศ

๒.๓.๓ ยกระดับการผลิตสินค้าเกษตรและอาหารเข้าสู่ระบบมาตรฐานและสอดคล้องกับความต้องการของตลาดและการบริโภคอาหารเพื่อสุขภาพ โดยพัฒนาระบบมาตรฐานสินค้าเกษตรและอาหารให้เป็นที่ยอมรับในระดับสากล ส่งเสริมการผลิตสินค้าเกษตรและอาหารให้ได้คุณภาพมาตรฐานและความปลอดภัยและการบริโภคอาหารเพื่อสุขภาพ และขับเคลื่อนการผลิตสินค้าเกษตรอินทรีย์อย่างจริงจัง

๒.๓.๔ เสริมสร้างขีดความสามารถการผลิตในห่วงโซ่อุตสาหกรรมเกษตร โดยเสริมสร้างศักยภาพของสถาบันเกษตรกรและการรวมกลุ่ม ส่งเสริมให้เกษตรกรผลิตพืช ปศุสัตว์ และการทำประมงให้สอดคล้องกับศักยภาพพื้นที่และความต้องการของตลาด (Zoning) วิจัยพัฒนาและใช้เทคโนโลยีและเครื่องจักรสมัยใหม่ในกระบวนการผลิต สนับสนุนการสร้างมูลค่าเพิ่มสินค้าเกษตรและการใช้ประโยชน์จากฐานทรัพยากรชีวภาพเพื่อต่อยอดองค์ความรู้และพัฒนาผลิตภัณฑ์มูลค่าสูง บริหารจัดการผลผลิตอย่างเป็นระบบครบวงจร พัฒนากลไกจัดการความเสี่ยงที่กระทบต่อสินค้าเกษตร และสร้างความร่วมมือด้านการเกษตรกับประเทศเพื่อนบ้าน

๒.๓.๕ ส่งเสริมและเร่งขยายผลแนวคิดการทำเกษตรตามหลักปรัชญาของเศรษฐกิจพอเพียง โดยส่งเสริมให้เกษตรกรมีส่วนร่วมในการกำหนดนโยบายการเกษตร ส่งเสริมขยายผลและพัฒนาการผลิตในระบบเกษตรกรรมยั่งยืน และควบคุมการใช้สารเคมีการเกษตรที่เป็นอันตรายต่อสุขภาพและสิ่งแวดล้อมอย่างเคร่งครัด

๒.๓.๖ พัฒนาปัจจัยสนับสนุนในการบริหารจัดการภาคเกษตรและสนับสนุนเกษตรกรรุ่นใหม่ โดยพัฒนาฐานข้อมูลด้านอุปสงค์และอุปทานด้านการเกษตร สร้างบุคลากรด้านการเกษตร และปรับปรุงกฎหมายที่เกี่ยวข้องกับการเกษตรให้ทันสมัย

## ๒.๔ นโยบายรัฐบาลที่เกี่ยวข้อง<sup>๔</sup>

๕.๓.๑ รักษาเสถียรภาพราคาสินค้าเกษตรและรายได้ให้กับ เกษตรกรในสินค้าเกษตรสำคัญ อาทิ ข้าว ยางพารา มันสำปะหลัง ปาล์ม อ้อย และข้าวโพด โดยผ่านเครื่องมือและมาตรการที่เหมาะสม มีประสิทธิภาพ ไม่เป็นภาระกับงบประมาณแผ่นดิน เกินสมควร จัดให้มีระบบประกันภัยสินค้าเกษตร การพัฒนาระบบตลาดที่เชื่อมโยงผลผลิต ของเกษตรกรถึงผู้ประกอบการแปรรูปและผู้บริโภคอย่างเป็นธรรม การใช้เทคโนโลยีและเครื่องมือ ในการขยายและเข้าถึงตลาดในรูปแบบต่าง ๆ การอำนวยความสะดวกทางการค้า และการพัฒนา ระบบโลจิสติกส์การเกษตรที่มีประสิทธิภาพ

<sup>๔</sup> สำนักเลขาธิการคณะรัฐมนตรี. (๒๕๖๒, กรกฎาคม). คำแถลงนโยบายของคณะรัฐมนตรี พลเอก ประยุทธ์ จันทร์โอชา.

๕.๓.๒ ลดต้นทุนและเพิ่มประสิทธิภาพการผลิตที่เหมาะสม และไม่ก่อให้เกิดภาระทางการเงิน การคลังของภาครัฐ โดยจัดให้มีมาตรการที่เกี่ยวข้องกับ การเพิ่มรายได้และลดต้นทุนการเกษตรครบวงจร ตั้งแต่การปรับโครงสร้างต้นทุนการผลิต อาทิ เมล็ดพันธุ์พื้นที่เพาะปลูก ปุ๋ย เครื่องจักรกลและอุปกรณ์ การเกษตร แหล่งน้ำ และระบบไฟฟ้า เพื่อการเกษตร การลดภาระหนี้สินโดยให้เกษตรกรเข้าถึงแหล่งเงินทุนในระบบที่มีต้นทุนต่ำ การลดความเสี่ยงจากราคาพืชผลทางการเกษตร การพัฒนาทักษะอาชีพเสริมรายได้รวมทั้ง การวิจัยพัฒนาเทคโนโลยีการเกษตรเพื่อเพิ่มผลผลิต และการปรับเปลี่ยนการผลิตให้เหมาะสม กับฐานทรัพยากรในพื้นที่และความต้องการของตลาด นำระบบข้อมูลสารสนเทศการเกษตร ระบบ แผนที่เกษตรเพื่อ การจัดเขตพื้นที่เกษตรกรรม (zoning) และส่งเสริมกลไกอาสาสมัครเกษตร หมู่บ้าน รวมทั้งระบบการบริหาร จัดการเชิงรุกมาใช้ในการบริหารจัดการการผลิตสินค้าเกษตร ให้เหมาะสมกับพื้นที่ ๑๐

๕.๓.๓ พัฒนาการองค์กรเกษตรกรและเกษตรกรรุ่นใหม่ โดยเพิ่ม ทักษะการประกอบการและ พัฒนาความเชื่อมโยงของกลุ่มเกษตรกร วิสาหกิจชุมชน และสหกรณ์ ในทุกระดับ โดยเฉพาะด้านการตลาด การค้าออนไลน์ระบบบัญชีเพื่อขยายฐานการผลิตและ ฐานการตลาดของสถาบันเกษตรกรให้เข้มแข็ง มีความสามารถในการแข่งขัน รวมทั้งการพัฒนา เกษตรกรรุ่นใหม่ไปสู่เกษตรกรอัจฉริยะ เพื่อการพัฒนาภาค เกษตรได้อย่างมั่นคงต่อไปในอนาคต

๕.๓.๔ ส่งเสริมการสร้างมูล ค่าเพิ่มให้กับ สินค้าเกษตร เพื่อยกระดับรายได้และคุณภาพชีวิต ให้กับเกษตรกร โดยใช้ประโยชน์จากฐานความหลากหลาย ทางชีวภาพ การลด ละ เลิกใช้ยาปราบศัตรูพืช โดยเร็ว โดยต้องจัดหาสารทดแทนที่มีประสิทธิภาพ เพียงพอและเป็นที่ยอมรับของเกษตรกร การส่งเสริมการ ผลิตสินค้าเกษตรที่มีมูลค่าเพิ่มและโอกาส ทางเศรษฐกิจ อาทิเกษตรอินทรีย์เกษตรอัตลักษณ์พื้นถิ่น เกษตรปลอดภัย เกษตรชีวภาพ และ เกษตรแปรรูป เพื่อต่อยอดไปสู่เกษตรอุตสาหกรรม ส่งเสริมการวิจัย พัฒนาและถ่ายทอดเทคโนโลยี ในการพัฒนาสินค้าเกษตรและผลิตภัณฑ์รวมทั้งส่งเสริมการผลิตสินค้าเกษตร ให้ได้คุณภาพ มาตรฐานและความปลอดภัย

๕.๓.๕ ดูแลเกษตรกรผู้มีรายได้น้อยให้สามารถเข้าถึงและ ใช้ประโยชน์ในที่ดินทำกิน แหล่งเงินทุน โครงสร้างพื้นฐาน และปัจจัยการผลิตต่าง ๆ รวมทั้ง ดูแลและลดความเสียหายจากการทำการเกษตรในพื้นที่ ประสบภัยทางธรรมชาติซ้ำซาก โดยกำหนดเขตพื้นที่เกษตรกรรม (zoning)

๕.๓.๖ ส่งเสริมการปลูกไม้มีค่าเป็นพืชเศรษฐกิจโดยการสนับสนุน พันธุ์กล้าไม้และให้ความรู้ ในการบริหารจัดการเชิงพาณิชย์อย่างเหมาะสม ทั้งในด้านการปลูก บำรุงรักษา ดูแล และการแปรรูปเพื่อสร้าง มูลค่าเพิ่ม ซึ่งจะช่วยให้เกษตรกรมีรายได้ให้แก่เกษตรกรอีกทางหนึ่ง

๕.๓.๗ ส่งเสริมการทำปศุสัตว์ให้เกษตรกรมีรายได้เพิ่มขึ้น โดยส่งเสริมการตลาด วิจัยและ พัฒนาพันธุ์สัตว์เศรษฐกิจ และสัตว์พื้นบ้าน อาทิโคเนื้อ แพะ และแกะ เพื่อสร้างมูลค่าเพิ่ม พัฒนามาตรฐาน การผลิตและคุณภาพของผลิตภัณฑ์ให้เป็นที่ยอมรับ ในระดับสากลและสอดคล้องกับความต้องการของ ผู้บริโภคทั้งภายในประเทศและต่างประเทศ รวมทั้งสนับสนุนการส่งออกผลิตภัณฑ์ดังกล่าวไปสู่ตลาดโลก

๕.๓.๘ พื้นฟูและสนับสนุนอาชีพการทำประมงให้เกิดความยั่งยืน บนพื้นฐานของการรักษา ทรัพยากรทางการประมงและทรัพยากรทางทะเลให้มีความสมบูรณ์ อย่างต่อเนื่อง โดยเพิ่มขีดความสามารถ การทำประมงอย่างถูกต้องในกลุ่มประมงพื้นบ้าน และเชิงพาณิชย์การเข้าถึงแหล่งทุนเพื่อเพิ่มศักยภาพในการ สร้างรายได้และลดต้นทุนการทำประมง ลดอุปสรรคในการประกอบอาชีพ ส่งเสริมการรวมกลุ่มประมงชายฝั่ง และประมงพื้นบ้าน เพื่อสร้างพลังในการประกอบอาชีพควบคู่ไปกับการอนุรักษ์ในพื้นที่ และเร่งพัฒนา การเพาะเลี้ยง ในทะเลที่สอดคล้องกับแผนการใช้ประโยชน์เชิงพื้นที่ รวมถึงการนำเทคโนโลยีและนวัตกรรม จากภูมิปัญญาในการแปรรูปมาเพิ่มมูลค่าผลิตภัณฑ์และสินค้าประมง



## ๒.๕ การพัฒนาการเกษตรในช่วงแผนพัฒนาเศรษฐกิจและสังคมแห่งชาติ ฉบับที่ ๑๒ (พ.ศ. ๒๕๖๐ - ๒๕๖๔)<sup>๔</sup>

### ๒.๕.๑ กรอบแนวคิดการพัฒนา

๑) เศรษฐกิจพอเพียงกับการพัฒนาการเกษตร แม้ว่าจะมีการนำปรัชญาของเศรษฐกิจพอเพียง มาปรับใช้กับการพัฒนาการเกษตรของประเทศอย่างต่อเนื่อง แต่ปัญหาของเกษตรกรยังคงมีอยู่ในสังคมไทย เป็นเพราะเกษตรกรไทยส่วนใหญ่เป็นรายย่อย การทำการเกษตรหลายพื้นที่ยังเป็นไปในลักษณะต่างคนต่างทำ สิ่งต่างๆ เหล่านี้ควรได้รับการแก้ไข โดยยึดหลักปรัชญาของเศรษฐกิจพอเพียงมาปรับใช้ในการดำรงชีวิตประจำวัน เพื่อให้เกษตรกรพัฒนาระบบการผลิตให้สามารถเลี้ยงตัวเองได้ตามหลักความพอประมาณ

๒) แรงงานภาคการเกษตรมีแนวโน้มลดลงและการก้าวเข้าสู่สังคมผู้สูงอายุ แรงงานในภาคการเกษตรลดลงเนื่องจากเคลื่อนย้ายไปทำงานในภาคการผลิตอื่น การก้าวเข้าสู่สังคมผู้สูงอายุ การเจริญเติบโตทางเศรษฐกิจ การขยายตัวของภาคการผลิตอื่น และทัศนคติของเกษตรกรส่วนใหญ่คิดว่าการทำการเกษตรเป็นงานที่หนักและลำบาก ไม่คุ้มค่า ทำให้เยาวชนรุ่นใหม่ไม่สนใจทำอาชีพการเกษตร ส่งผลให้แรงงานภาคการเกษตรมีแนวโน้มลดลง ซึ่งปัญหาดังกล่าวจำเป็นต้องได้รับการแก้ไขอย่างเป็นระบบ

๓) การปรับตัวของเกษตรกรสู่เกษตรกรมืออาชีพ (Smart Farmer) เกษตรกรจำนวนมากยังมีข้อจำกัดในการพัฒนาองค์ความรู้ด้านการผลิตเชื่อมโยงไปจนถึงการแปรรูปและการตลาด การขาดความรู้ความเข้าใจเรื่องการใช้ปัจจัยการผลิตทำให้ปัจจัยการผลิตดังกล่าวมากเกินไปจนความจำเป็น การปรับตัวของเกษตรกรจึงเป็นปัจจัยสำคัญอย่างยิ่งที่จะทำให้เป้าหมายการพัฒนาการเกษตรของประเทศบรรลุผลสำเร็จได้

๔) การส่งเสริมการทำเกษตรในรูปแบบของการพัฒนาเครือข่ายเกษตรกร องค์กรเกษตรกร และสถาบันเกษตรกร

๕) การบริหารจัดการสินค้าเกษตร ภาคการเกษตรมีความอ่อนไหวและเปราะบางมากกว่าภาคการผลิตอื่นๆ จึงควรเน้นในเรื่องการวางแผนความต้องการและการผลิตสินค้าเกษตร (Demand & Supply) ในระดับจังหวัด เพื่อเป็นข้อมูลให้กับส่วนกลางในการบริหารจัดการสินค้าเกษตรในภาพรวม การขึ้นทะเบียนเกษตรกรทั่วประเทศ เพื่อรู้ปริมาณการผลิตสินค้าเกษตรที่สำคัญ

๖) มาตรฐานสินค้าเกษตร ประเทศไทยได้มีการพัฒนาด้านมาตรฐานสินค้าเกษตรไปมากเมื่อเทียบกับประเทศเพื่อนบ้าน แต่ยังคงมีปัญหาในเรื่องของการพัฒนาให้ทั่วถึง ทั้งด้านองค์ความรู้ การสร้างความเข้าใจเกี่ยวกับมาตรฐานสินค้าเกษตร การพัฒนาผลิตภัณฑ์และบรรจุภัณฑ์ เพื่อยืดอายุของสินค้าเกษตรและเพิ่มมูลค่าให้กับสินค้าเกษตร ดึงดูดความสนใจและตอบสนองต่อความต้องการที่หลากหลายของผู้บริโภคได้เป็นอย่างดี

๗) โลจิสติกส์และการพัฒนาโครงสร้างพื้นฐานการเกษตร เป็นการดำเนินการต่อเนื่องจากแผนพัฒนาการเกษตร ในช่วงแผนพัฒนาฯ ฉบับที่ ๑๑ (พ.ศ. ๒๕๕๕ - ๒๕๕๙) โดยยกระดับบุคลากรภาครัฐ เกษตรกร/สถาบันเกษตรกร เพื่อเพิ่มความสามารถในการแข่งขัน พัฒนาทักษะการบริหารจัดการโลจิสติกส์ระดับฟาร์ม ส่งเสริมและพัฒนากิจกรรมในโซ่คุณค่าของสินค้าเกษตร สนับสนุนให้เกิดเครือข่ายเกษตรกรและสถาบันเกษตรกร

๘) ความมั่นคงทางอาหารและพลังงาน การใช้พลังงานของโลกมีแนวโน้มเพิ่มขึ้น ส่งผลให้หลายประเทศรวมถึงประเทศไทยหันมาพึ่งพาการใช้พลังงานทดแทนเพิ่มขึ้นอย่างต่อเนื่อง ความต้องการพืชพลังงานมีแนวโน้มเพิ่มขึ้น

๙) การเกษตรที่เป็นมิตรกับสิ่งแวดล้อม การวางมาตรการและแนวทางเพื่อเตรียมความพร้อม รับมือและสนับสนุนการผลิตที่เป็นมิตรกับสิ่งแวดล้อมมีความสำคัญอย่างมากในการพัฒนาภาคการเกษตรของไทย

<sup>๔</sup> สำนักงานเศรษฐกิจการเกษตร. (๒๕๕๙, กันยายน). แผนพัฒนาการเกษตรในช่วงแผนพัฒนาเศรษฐกิจและสังคมแห่งชาติ ฉบับที่ ๑๒ (พ.ศ.๒๕๖๐-๒๕๖๔).

- ๑๐) การวิจัยและพัฒนาด้านการเกษตร รวมถึงนวัตกรรมและเทคโนโลยีการเกษตร
- ๑๑) กฎระเบียบและกฎหมายที่เกี่ยวข้องกับการพัฒนาการเกษตร
- ๑๒) ความร่วมมือและข้อตกลงระหว่างประเทศ ประเด็นสำคัญที่ควรพัฒนา คือ การศึกษา กฎระเบียบและกฎหมายของประเทศคู่ค้าที่จะมีผลกระทบต่อการค้าสินค้าเกษตร มาตรการนำเข้า-ส่งออกสินค้า
- ๑๓) การบริหารจัดการสินค้าเกษตรเพื่อรองรับการค้าชายแดนและเขตเศรษฐกิจพิเศษ

#### ๒.๕.๒ ทิศทางการพัฒนา

๑) วิสัยทัศน์ “ภาคเกษตรก้าวไกลด้วยเทคโนโลยีและนวัตกรรม ตลาดนำการผลิต ชีวิตเกษตรกรมีคุณภาพ ทรัพยากรการเกษตรมีความสมดุลและยั่งยืน”

#### ๒) พันธกิจ

- (๑) พัฒนาคุณภาพชีวิตเกษตรกรให้มีความมั่นคง
- (๒) พัฒนาเศรษฐกิจการเกษตรให้เติบโตอย่างมีเสถียรภาพ
- (๓) ส่งเสริมการผลิตสินค้าเกษตรที่มีคุณภาพตลอดโซ่อุปทานให้สอดคล้องกับความต้องการของตลาด และส่งเสริมงานวิจัย เทคโนโลยี และนวัตกรรมเพื่อนำมาใช้ประโยชน์
- (๔) ส่งเสริมให้มีการบริหารจัดการทรัพยากรการเกษตรและสิ่งแวดล้อมอย่างสมดุลและยั่งยืน

#### ๓) วัตถุประสงค์ เป้าหมาย และตัวชี้วัด

##### (๑) วัตถุประสงค์

- เพื่อสร้างความภาคภูมิใจในอาชีพเกษตรกรกร สามารถพึ่งพาตนเองได้ มีการถ่ายทอดความรู้อย่างต่อเนื่อง เกิดการรวมกลุ่มเกษตรกรและเชื่อมโยงเครือข่ายกับภายนอกอย่างเข้มแข็ง และลดความเหลื่อมล้ำทางรายได้
- เพื่อส่งเสริมให้เกษตรกรและสถาบันเกษตรกรยกระดับผลิตภาพ ประสิทธิภาพ คุณภาพ มาตรฐาน รวมทั้งสร้างมูลค่าเพิ่มสินค้าเกษตรให้ตอบสนองความต้องการของตลาด
- เพื่อสร้างความสามารถในการแข่งขันของสินค้าเกษตร รวมทั้งพัฒนางานวิจัย เทคโนโลยี และนวัตกรรมมาใช้ประโยชน์
- เพื่อให้เกิดการบริหารจัดการทรัพยากรการเกษตรอย่างมีประสิทธิภาพ สามารถปรับตัวและสร้างภูมิคุ้มกันรองรับต่อการเปลี่ยนแปลงสภาพภูมิอากาศได้

##### (๒) เป้าหมาย

- ความผาสุกของเกษตรกรเพิ่มขึ้นอยู่ที่ระดับ ๘๕ ในปี ๒๕๖๔
- เกษตรกรมีรายได้เงินสดสุทธิทางการเกษตรเพิ่มขึ้นเป็น ๕๙,๔๖๐ บาทต่อครัวเรือน ในปี ๒๕๖๔
- เศรษฐกิจภาคเกษตรเติบโตเฉลี่ยร้อยละ ๓ ต่อปี
- จำนวนงานวิจัย เทคโนโลยี และนวัตกรรมด้านการเกษตรถูกนำไปใช้ประโยชน์เพิ่มขึ้นอย่างน้อยร้อยละ ๕ ต่อปี
- ทรัพยากรการเกษตรได้รับการฟื้นฟูและใช้ประโยชน์อย่างสมดุลและยั่งยืน

เพิ่มขึ้น

(๓) ตัวชี้วัด

- ดัชนีชี้วัดความผาสุกของเกษตรกร
- รายได้เงินสดสุทธิทางการเกษตร
- GDP ภาคเกษตร
- จำนวนงานวิจัย เทคโนโลยี และนวัตกรรมที่นำไปใช้ประโยชน์
- ทรัพยากรการเกษตรที่มีการบริหารจัดการอย่างมีประสิทธิภาพ

๔) ยุทธศาสตร์และแนวทางการพัฒนาการเกษตร

ยุทธศาสตร์ที่ ๑ สร้างความเข้มแข็งให้กับเกษตรกรและสถาบันเกษตรกร

- ขยายผลการทำการเกษตรตามหลักปรัชญาของเศรษฐกิจพอเพียง
- เสริมสร้างความภาคภูมิใจและความมั่นคงในการประกอบอาชีพเกษตรกรรม
- ส่งเสริมการทำเกษตรกรรมยั่งยืนให้เห็นผลในทางปฏิบัติ
- พัฒนาองค์ความรู้ของเกษตรกรสู่เกษตรกรมืออาชีพ
- สร้างความเข้มแข็งและเชื่อมโยงเครือข่ายของเกษตรกร และสถาบันเกษตรกร

ยุทธศาสตร์ที่ ๒ เพิ่มประสิทธิภาพการบริหารจัดการสินค้าเกษตรตลอดโซ่อุปทาน

- ส่งเสริมการผลิตสินค้าเกษตรให้ได้มาตรฐานรองรับความต้องการของตลาด
- ส่งเสริมการบริหารจัดการโซ่อุปทานสินค้าเกษตร
- เพิ่มมูลค่าสินค้าเกษตร
- จัดตั้งศูนย์กลางและพัฒนาาระบบตลาดสินค้าเกษตร
- เสริมสร้างความมั่นคงทางอาหารอย่างยั่งยืน
- สนับสนุนความร่วมมือระหว่างภาครัฐและเอกชน
- สนับสนุนการจัดการความเสี่ยงที่จะกระทบต่อพืชผลทางการเกษตร
- ส่งเสริมการค้าชายแดน การพัฒนาเขตเศรษฐกิจพิเศษ และความร่วมมือ

ระหว่างประเทศ

ยุทธศาสตร์ที่ ๓ เพิ่มความสามารถในการแข่งขันภาคการเกษตรด้วยเทคโนโลยีและ

นวัตกรรม

- ส่งเสริมและสนับสนุนการวิจัย เทคโนโลยี และนวัตกรรมด้านการเกษตร
- พัฒนาเทคโนโลยีสารสนเทศการเกษตรและเชื่อมโยงข้อมูลอย่างเป็นระบบ
- ส่งเสริมการนำงานวิจัย เทคโนโลยี และนวัตกรรมไปใช้ประโยชน์

ยุทธศาสตร์ที่ ๔ บริหารจัดการทรัพยากรการเกษตรและสิ่งแวดล้อมอย่างสมดุลและยั่งยืน

- ฟื้นฟูและอนุรักษ์ทรัพยากรการเกษตร
- ส่งเสริมการเกษตรที่เป็นมิตรกับสิ่งแวดล้อม
- บริหารจัดการทรัพยากรน้ำ
- บริหารจัดการพื้นที่ทำกินทางการเกษตร
- สร้างภูมิคุ้มกันการเกษตรต่อการเปลี่ยนแปลงสภาพภูมิอากาศ

ยุทธศาสตร์ที่ ๕ พัฒนาระบบบริหารจัดการภาครัฐ

- พัฒนาบุคลากรการเกษตรภาครัฐ ปรับปรุงโครงสร้างส่วนราชการ และ

กระบวนการทำงาน

- ปรับปรุงแก้ไขกฎหมาย และกฎระเบียบที่เกี่ยวข้องกับการเกษตร

## ๒.๖ นโยบายสำคัญของกระทรวงเกษตรและสหกรณ์

### ๑. ระบบส่งเสริมการเกษตรแบบแปลงใหญ่

**เกษตรแปลงใหญ่** คือ วิธีการหนึ่งในการเพิ่มความได้เปรียบทางการแข่งขันของหน่วยผลิตด้วยการคำนวณทางเศรษฐศาสตร์ เพื่อวิเคราะห์ปริมาณการผลิตที่มีประสิทธิภาพสูงสุด หรืออีกนัยหนึ่งคือการบริหารความสัมพันธ์ที่เหมาะสมระหว่างต้นทุนการผลิตกับปริมาณการผลิต/ขนาดการผลิต เพื่อให้เกิดการประหยัดต่อขนาด (Economies of Scale) ซึ่งจะเกิดขึ้นได้โดยการผลักดันให้เกษตรกรรวมกลุ่มการผลิต การจัดหาปัจจัยการผลิตที่มีคุณภาพดี (พันธุ์พืช ปุ๋ย เครื่องจักรกลทางการเกษตร และเทคโนโลยีสมัยใหม่) การจัดการด้านการตลาดและห่วงโซ่อุปทาน รวมทั้งมีการบริหารจัดการฟาร์มที่ดี เพื่อให้บรรลุเป้าหมายของธุรกิจ คือ การเพิ่มขีดความสามารถในการสร้างกำไร ความมั่นคงของกิจการและการเติบโต และความรับผิดชอบต่อสังคมและสิ่งแวดล้อม

### ๒. ศูนย์เรียนรู้การเพิ่มประสิทธิภาพการผลิตสินค้าเกษตร (ศพก.)

**ศูนย์เรียนรู้การเพิ่มประสิทธิภาพการผลิตสินค้าเกษตร (ศพก.)** คือ วิธีการจัดการความรู้อย่างหนึ่งเพื่อให้เกษตรกรที่ต้องการความรู้ ได้รับความรู้และเรียนรู้ที่จะปรับตัวให้พร้อมรับการเกษตรสมัยใหม่ ซึ่งประกอบด้วยกระบวนการจัดการความรู้ และกระบวนการบริหารการเปลี่ยนแปลง โดยใช้สถานที่ที่เป็นที่ตั้งของแปลงเกษตร/ฟาร์ม ซึ่งเกษตรกรที่เป็นเจ้าของมีความรู้ความสามารถในการผลิตในระดับที่เป็นตัวอย่างให้เกษตรกรรอบบริเวณได้เรียนรู้แลกเปลี่ยนประสบการณ์ (Knowledge Center)

### ๓. พัฒนาเกษตรกรสู่ Smart Farmer

**โครงการ Smart Farmer** คือ กระบวนการพัฒนาทรัพยากรเกษตรกร (Human Resource Development) หรือการพัฒนาและส่งเสริมขีดความสามารถของเกษตรกร ให้มีความรู้ ความสามารถ ความเข้าใจ มีทักษะในการปฏิบัติงาน ตลอดจนมีทัศนคติและพฤติกรรมที่ดี เพื่อให้มีประสิทธิภาพในการทำอาชีพเกษตรกรรมที่ดีขึ้นในปัจจุบันและอนาคต เช่น การฝึกอบรม การศึกษา การสอนงานและให้คำแนะนำ (Coaching and Mentoring) และการพัฒนาสภาพแวดล้อมให้สนับสนุนการจัดการองค์ความรู้ การเรียนรู้ และการบริหารการเปลี่ยนแปลงไปสู่ความสำเร็จ และจะต้องดำเนินการพัฒนาอีกต่อไปเรื่อยๆ ตลอดเวลาที่ยังมีชีวิต

### ๔. บริหารจัดการพื้นที่เกษตรตามแผนที่การเกษตรเชิงรุก (Zoning by Agri-map)

**การบริหารจัดการพื้นที่เกษตรกรรม** คือ วิธีการสร้างความได้เปรียบในการแข่งขันของภาคเกษตร โดยการวางแผนและจัดการให้พื้นที่เกษตรของประเทศที่มีความแตกต่างกันด้านดิน น้ำ และอากาศ ในแต่ละภูมิภาค ให้สามารถสร้างรายได้จากการผลิตสินค้าเกษตรที่เหมาะสมกับประเภท ชนิดพันธุ์ ซึ่งจะทำให้เกษตรกรมีต้นทุนการผลิตคุ้มค่าการลงทุน รวมทั้งการจัดการให้ปริมาณและคุณภาพสินค้าเกษตรมีความสมดุลกับความต้องการของตลาด

### ๕. พัฒนาคุณภาพสินค้าเกษตรสู่มาตรฐาน (GAP)

**ความปลอดภัยด้านอาหารหรืออาหารปลอดภัย (Food Safety)** คือ อาหารที่ปลอดภัยจากสารพิษ และไม่ก่อให้เกิดอันตรายแก่ผู้บริโภค และ**มาตรฐานสินค้าเกษตร** คือ ระเบียบหรือแนวทางปฏิบัติที่เกี่ยวข้องกับคุณลักษณะ ต่างๆ ของตัวสินค้าเกษตร วิธีและขั้นตอนการผลิต รวมถึงการดำเนินการเกี่ยวกับสุขลักษณะ ความปลอดภัย มาตรฐาน ทั้งนี้ ในแต่ละประเภทประกอบด้วยมาตรฐานสินค้าและมาตรฐานระบบ

### ๖. เกษตรอินทรีย์

**ผลิตภัณฑ์อินทรีย์ (Organic Products)** คือ ผลิตภัณฑ์จากระบบการเกษตรแบบเกษตรอินทรีย์ (Organic Farming) ซึ่งปลอดภัยจากสารเคมีและการปรุงแต่งโดยสารสังเคราะห์ ตามมาตรฐานเกษตรอินทรีย์ในทุกๆ ขั้นตอนการผลิต การแปรรูป และการเก็บรักษา และ**เกษตรอินทรีย์ (Organic Farming)** คือ ระบบการเกษตรที่ผลิตอาหารและเส้นใยด้วยความยั่งยืนทางสิ่งแวดล้อม สังคม และเศรษฐกิจ โดยเน้นหลักการปรับปรุงดิน การเคารพต่อศักยภาพทางธรรมชาติของพืช สัตว์ และนิเวศการเกษตร

## **๗. ตลาดสินค้าเกษตร**

**ตลาดสินค้าเกษตร** คือ การที่ผู้ซื้อ ผู้ขาย มีการตกลงซื้อขายสินค้าและบริการร่วมกัน รวมทั้งปัจจัยการผลิต ซึ่งจะมีความหมายรวมถึงตลาดภายในประเทศ ตลาดชายฝั่ง ตลาดชายปลึก ตลาดต่างประเทศ ตลาดผลผลิต ตลาดปัจจัยการผลิต ตลาดซื้อขายสินค้าเกษตรล่วงหน้า รวมถึงตลาดพาณิชย์อิเล็กทรอนิกส์ (e-Commerce) ทั้งนี้ ลักษณะโครงสร้างตลาดที่สำคัญ ประกอบด้วย ลักษณะตลาดแข่งขันสมบูรณ์ และตลาดแข่งขันไม่สมบูรณ์

## **๘. การส่งเสริมเกษตรทฤษฎีใหม่**

**เกษตรทฤษฎีใหม่** คือ การบริหารจัดการที่ดินและน้ำเพื่อการเกษตรในที่ดินขนาดเล็กให้เกิดประโยชน์สูงสุด โดยมีการบริหารและจัดแบ่งที่ดินแปลงเล็กออกเป็นสัดส่วนที่ชัดเจน มีการคำนวณโดยหลักวิชาการเกี่ยวกับปริมาณน้ำที่จะกักเก็บให้พอเพียงต่อการเพาะปลูกได้ตลอดปี และมีการวางแผนที่สมบูรณ์แบบ

## **๙. แผนการผลิตและการตลาดข้าวครบวงจร**

**แผนการผลิตและการตลาดข้าวครบวงจร** คือ วิธีการบริหารจัดการสมดุลของอุปสงค์และอุปทานข้าวของประเทศ (Demand-driven Supply Chains) โดยวิเคราะห์คาดการณ์ปริมาณความต้องการของตลาด (Demand Side) เพื่อนำมาบริหารจัดการห่วงโซ่อุปทาน (Supply Chain Management) ทั้งด้านปริมาณ ใน ระยะสั้นและในระยะยาว

## **๑๐. การบริหารจัดการทรัพยากรน้ำ**

**การบริหารจัดการน้ำ** หมายถึง กระบวนการ (กรรมวิธี) จัดการน้ำ ซึ่งโดยทั่วไปเกี่ยวข้องกับการจัดหาและพัฒนา การจัดสรรและใช้เพื่อวัตถุประสงค์ต่างๆ รวมถึงตลอดถึงการอนุรักษ์และฟื้นฟูแหล่งน้ำให้คงอยู่ และมีใช้อย่างยั่งยืน รวมทั้งการแก้ไขปัญหาอันเกิดจากทรัพยากรน้ำ ทั้งด้านปริมาณและคุณภาพให้หมดไป และการบริหารจัดการน้ำต้องเป็น “การจัดการแบบบูรณาการ” หรือไม่ก็ “การจัดการน้ำอย่างยั่งยืน”

## **๑๑. การส่งเสริมการเพิ่มมูลค่าสินค้าและการใช้เครื่องจักรกลทางการเกษตรทดแทนแรงงาน**

**โครงการส่งเสริมการใช้เครื่องจักรกลทางการเกษตร** คือ วิธีการเพิ่มโอกาสให้เกษตรกรได้เข้าถึงเครื่องจักรกลและเทคโนโลยีสมัยใหม่ ตลอดจนได้มีโอกาสศึกษา ทดลอง และเรียนรู้การใช้ประโยชน์ผ่านกระบวนการจัดการองค์ความรู้ กระบวนการบริหารการเปลี่ยนแปลงไปสู่เกษตรสมัยใหม่ โดยสนับสนุนเครื่องจักรกลผ่านสถาบันเกษตรกร

## **๑๒. การพัฒนาสถาบันเกษตรกรรูปแบบประชารัฐ**

**การพัฒนาสถาบันเกษตรกรรูปแบบประชารัฐ** คือ การพัฒนาองค์กร (Organization Development) ของสหกรณ์ เพื่อเพิ่มศักยภาพและขีดความสามารถด้านการบริหารจัดการธุรกิจ/องค์กร รวมทั้งการผลิตสินค้าและบริการต่างๆ ตลอดจนห่วงโซ่มูลค่าในรูปแบบสหกรณ์

## **๑๓. ธนาคารสินค้าเกษตร**

**ธนาคารสินค้าเกษตร** คือ สถานที่ที่ทำหน้าที่รับฝาก ถอน ให้ยืม หรือแลกเปลี่ยนสินค้าเกษตร รวมถึงปัจจัยการผลิต (พันธุ์พืช พันธุ์สัตว์ ปุ๋ย) ซึ่งเป็นการบริหารจัดการด้วยเกษตรกรเอง ในรูปแบบองค์กรเกษตรกร/ สถาบันเกษตรกร

## **๑๔. การช่วยเหลือด้านหนี้สินสมาชิกสหกรณ์/กลุ่มเกษตรกร**

**การช่วยเหลือด้านหนี้สินสมาชิกสหกรณ์/กลุ่มเกษตรกร** คือ วิธีการปรับโครงสร้างหนี้ (Debt restructuring) และเพิ่มระดับความสามารถในการชำระหนี้สินของเกษตรกร

## ๑๕. การจัดระเบียบประมงให้เป็นไปตามมาตรฐาน

การจัดระเบียบประมงให้เป็นไปตามมาตรฐาน คือ วิธีการรองรับกฎระเบียบ IUU เพื่อยืนยันว่าสินค้าประมงที่ส่งออกไปยังสหภาพยุโรป ไม่ได้มาจากการทำประมงที่ผิดกฎหมาย (IUU Fishing) เพื่อรักษาทรัพยากรสัตว์น้ำให้อยู่ในภาวะที่เป็นแหล่งอาหารของมนุษยชาติอย่างยั่งยืน และรักษาสภาพแวดล้อมให้ดำรงอยู่ในสภาพที่เหมาะสม

### ๒.๗ แผนพัฒนาภาคในช่วงแผนพัฒนาเศรษฐกิจและสังคมแห่งชาติ ฉบับที่ ๑๒ (พ.ศ. ๒๕๖๐ - ๒๕๖๕) ฉบับทบทวน<sup>๖</sup>

#### ภาคเหนือ

“ฐานเศรษฐกิจสร้างสรรค์มูลค่าสูง เชื่อมโยงเศรษฐกิจกับประเทศในกลุ่มอนุภูมิภาคแม่น้ำโขง” ประกอบด้วยยุทธศาสตร์การพัฒนา ดังนี้

๑. พัฒนาการท่องเที่ยวและธุรกิจบริการต่อเนื่องให้มีคุณภาพ สามารถสร้างมูลค่าเพิ่มอย่างยั่งยืนและกระจายประโยชน์อย่างทั่วถึง รวมทั้งต่อยอดการผลิตสินค้าและบริการที่มีศักยภาพสูงด้วยภูมิปัญญาและนวัตกรรม
๒. ใช้โอกาสจากเขตเศรษฐกิจพิเศษและการเชื่อมโยงกับอนุภูมิภาค GMS BIMSTEC และ AEC เพื่อขยายฐานเศรษฐกิจของภาค
๓. ยกระดับเป็นฐานการผลิตเกษตรอินทรีย์และเกษตรปลอดภัย เชื่อมโยงสู่อุตสาหกรรมเกษตรแปรรูป ที่สร้างมูลค่าเพิ่มสูง
๔. พัฒนาคุณภาพชีวิตและแก้ไขปัญหาความยากจน พัฒนาระบบดูแลผู้สูงอายุอย่างมีส่วนร่วมของครอบครัวและชุมชน ยกระดับทักษะฝีมือแรงงานภาคบริการ
๕. อนุรักษ์และฟื้นฟูป่าต้นน้ำให้คงความสมบูรณ์ จัดระบบบริหารจัดการน้ำอย่างเหมาะสมและเชื่อมโยงพื้นที่เกษตรให้ทั่วถึง ป้องกันและแก้ไขปัญหาหมอกควันอย่างยั่งยืน

#### สภาพเศรษฐกิจสาขาเกษตรของภาคเหนือ

๑. ภาคเกษตรมีบทบาทสำคัญต่อเศรษฐกิจภาคเหนือ ทั้งในด้านเป็นฐานรายได้หลักของประชากร ส่วนใหญ่ และการจ้างงานในปี ๒๕๕๙ ผลิตภัณฑ์ภาคเกษตรมีมูลค่า ๒๗๗,๓๑๖ ล้านบาท คิดเป็นสัดส่วนร้อยละ ๒๔.๕ ของผลิตภัณฑ์ภาค ผลผลิตเกษตรของภาคเหนือส่วนใหญ่เป็นผลิตภัณฑ์จากพืชที่สำคัญ ได้แก่ ข้าว ข้าวโพดเลี้ยงสัตว์ และอ้อยโรงงานในพื้นที่ภาคเหนือตอนล่าง ซึ่งเป็นการทำการเกษตรแปลงใหญ่ที่ยังมีการใช้

สารเคมีสูง สำหรับการผลิตพืชผักและผลไม้ส่วนใหญ่อยู่ในภาคเหนือตอนบน โดยระบบการผลิตปรับสู่เกษตรอินทรีย์มากขึ้น ซึ่งอยู่ในระดับเกษตรอินทรีย์ตามวิถีพื้นบ้าน แต่มีแนวโน้มขยายสู่เชิงพาณิชย์ พืชอินทรีย์สำคัญ ได้แก่ ชาอินทรีย์ ในพื้นที่จังหวัดเชียงใหม่ เชียงราย ลำปาง และแม่ฮ่องสอน ข้าวอินทรีย์และข้าวหอมมะลิอินทรีย์ ในจังหวัดเชียงราย พะเยา และเชียงใหม่ รวมทั้งพืชผักและผลไม้เมืองหนาว

๒. พื้นที่ใช้ประโยชน์ทางการเกษตร ในปี ๒๕๕๙ มีพื้นที่ใช้ประโยชน์ทางการเกษตรรวม ๓๒.๕ ล้านไร่ คิดเป็นร้อยละ ๒๑.๘ ของพื้นที่ใช้ประโยชน์ทางการเกษตรทั่วประเทศ โดยพื้นที่เกษตรของภาคเหนือส่วนใหญ่อยู่ในจังหวัดภาคเหนือตอนล่าง ซึ่งลักษณะภูมิประเทศส่วนใหญ่เป็นพื้นที่ค่อนข้างราบเหมาะสำหรับปลูกข้าวและพืชไร่ มีความเหมาะสมในการทำการเกษตรแปลงใหญ่ ขณะที่จังหวัดในภาคเหนือตอนบนมีพื้นที่เกษตรไม่มากนัก เนื่องจากเป็นภูเขาสูงสลับที่ราบเชิงเขา และมีขนาดฟาร์มเล็กมากประมาณ ๑๐ ไร่ต่อครัวเรือน จึงเหมาะกับเกษตรแบบประณีตหรือเกษตรอินทรีย์

<sup>๖</sup> สำนักงานคณะกรรมการพัฒนาการเศรษฐกิจและสังคมแห่งชาติ. (๒๕๖๒, มีนาคม). แผนพัฒนาภาคในช่วงแผนพัฒนาเศรษฐกิจและสังคมแห่งชาติ ฉบับที่ ๑๒ (พ.ศ.๒๕๖๐ - ๒๕๖๕) ฉบับทบทวน.

๓. พื้นที่ชลประทานต่อพื้นที่เกษตรของภาคเหนือสูงกว่าค่าเฉลี่ยประเทศ โดยในปี ๒๕๕๙ มีสัดส่วนร้อยละ ๒๘.๘ ครอบคลุมพื้นที่ประมาณ ๙.๐๒ ล้านไร่ คิดเป็นร้อยละ ๒๗.๖ ของพื้นที่ชลประทานทั่วประเทศ พื้นที่โครงการชลประทานของภาคเกือบร้อยละ ๗๐ อยู่ในจังหวัดภาคเหนือตอนล่าง แต่ยังมีสัดส่วนพื้นที่ชลประทานต่อพื้นที่เกษตรค่อนข้างต่ำเพียงร้อยละ ๒๗.๓ จึงเป็นข้อจำกัดในการบริหารจัดการน้ำเพื่อการเกษตร ทั้งการเก็บกักน้ำในฤดูแล้งและชะลอน้ำในฤดูฝนไม่ให้ความชุ่มชื้นผลเสียหาย

### **ภาคตะวันออกเฉียงเหนือ**

“ศูนย์กลางเศรษฐกิจของอนุภูมิภาคลุ่มแม่น้ำโขง”

ประกอบด้วยยุทธศาสตร์การพัฒนา ดังนี้

๑. บริหารจัดการน้ำให้เพียงพอต่อการพัฒนาเศรษฐกิจและคุณภาพชีวิตอย่างยั่งยืน
๒. แก้ปัญหาความยากจนและพัฒนาคุณภาพชีวิตผู้มีรายได้น้อย เพื่อลดความเหลื่อมล้ำทางสังคม
๓. สร้างความเข้มแข็งของฐานเศรษฐกิจภายใน ควบคู่กับการแก้ไขปัญหาด้านทรัพยากรธรรมชาติและสิ่งแวดล้อม
๔. พัฒนาการท่องเที่ยวเชิงบูรณาการ
๕. ใช้โอกาสจากการพัฒนาโครงข่ายคมนาคมขนส่งที่เชื่อมโยงพื้นที่เศรษฐกิจหลักภาคกลาง และพื้นที่ระเบียงเศรษฐกิจภาคตะวันออก (EEC) เพื่อพัฒนาเมืองและพื้นที่เศรษฐกิจใหม่ๆ ของภาค
๖. พัฒนาความร่วมมือและใช้ประโยชน์จากข้อตกลงกับประเทศเพื่อนบ้านในการสร้างความเข้มแข็ง ทางเศรษฐกิจตามแนวชายแดนและแนวระเบียงเศรษฐกิจ

### **สภาพเศรษฐกิจสาขาเกษตรของภาคตะวันออกเฉียงเหนือ**

๑. เป็นแหล่งผลิตพืชเศรษฐกิจหลักของประเทศ แต่รูปแบบการผลิตยังอาศัยน้ำฝนเป็นหลัก จึงมีผลผลิตต่ำ โดยในปี ๒๕๕๙ ผลิตภัณฑ์ภาคเกษตรมีมูลค่า ๒๙๒,๐๑๗ ล้านบาท พืชหลักของภาค ได้แก่ ข้าว อ้อยโรงงาน และมันสำปะหลัง โดยมีพื้นที่ปลูกข้าวมากที่สุดของประเทศ ส่วนใหญ่ปลูกข้าวหอมมะลิ ๑๐๕ ในพื้นที่ตอนกลางและตอนล่างของภาค โดยเฉพาะพื้นที่ทุ่งกุลาร้องไห้ให้ครอบคลุมพื้นที่จังหวัดยโสธร ศรีสะเกษ สุรินทร์ มหาสารคาม ร้อยเอ็ด และทุ่งสัมฤทธิ์ครอบคลุมพื้นที่จังหวัดนครราชสีมาและบุรีรัมย์ โดยผลผลิตเฉลี่ย ต่อไร่ในภาพรวมต่ำกว่าระดับประเทศ เนื่องจากทำการเกษตรแบบดั้งเดิม ใช้สารเคมีสูง ซึ่งในแต่ละปีมีการนำเข้าวัตถุอันตรายทางการเกษตร เฉลี่ยไม่ต่ำกว่า ๓ พันล้านบาทต่อปี เป็นภาคที่มีพื้นที่ปลูกอ้อยและมันสำปะหลัง มากที่สุดของประเทศ โดยอ้อยส่วนใหญ่ปลูกในพื้นที่จังหวัดนครราชสีมา ชัยภูมิ ขอนแก่น กาฬสินธุ์ และอุดรธานีและมันสำปะหลังในพื้นที่จังหวัดนครราชสีมา ชัยภูมิ และอุดรธานี

สำหรับพื้นที่ปลูกข้าวอินทรีย์ มีแนวโน้มขยายพื้นที่มากขึ้น ปัจจุบันแหล่งปลูกข้าวอินทรีย์ในประเทศไทยร้อยละ ๘๐ อยู่ในภาคตะวันออกเฉียงเหนือ โดยเฉพาะในพื้นที่ทุ่งกุลาร้องไห้ (ยโสธร สุรินทร์ มหาสารคาม ศรีสะเกษ ร้อยเอ็ด) และอุบลราชธานี ส่วนอ้อยร้อยละ ๒๐ อยู่ในภาคเหนือตอนบน ตลาดข้าวอินทรีย์ส่วนใหญ่ส่งออกต่างประเทศ โดยเฉพาะสหภาพยุโรป

๒. มีพื้นที่ใช้ประโยชน์ทางการเกษตรมากที่สุด แต่ขนาดฟาร์มที่ถือครองต่อครัวเรือนเกือบต่ำสุดของประเทศ ในปี ๒๕๕๙ มีพื้นที่ใช้ประโยชน์ทางการเกษตร ๖๓.๘๗ ล้านไร่ คิดเป็นร้อยละ ๔๒.๘ ของประเทศ โดยพบว่าพื้นที่ที่มีการใช้ประโยชน์ที่ดินสูงสุด คือ จังหวัดในบริเวณตอนล่างของภาค มีพื้นที่ใช้ประโยชน์ทางการเกษตร มากที่สุด ๒๖.๔๒ ล้านไร่ คิดเป็นร้อยละ ๔๑.๔ ของภาค สำหรับขนาดฟาร์มที่ถือครองต่อครัวเรือนมีเพียง ๒๓.๔ ไร่ต่อครัวเรือน ต่ำกว่าระดับประเทศที่มีขนาดฟาร์มถือครองต่อครัวเรือน ๒๕.๓ ไร่ต่อครัวเรือน จังหวัดที่มีเนื้อที่ถือครองทำการเกษตรต่อครัวเรือนมากที่สุด ได้แก่ จังหวัดนครราชสีมา หนองคาย เลย และ

หนองบัวลำภู มีเนื้อที่ถือครอง ๓๒.๒๘ ๓๑.๙๐ ๓๐.๐ และ ๒๖.๐ ไร่ต่อครัวเรือนตามลำดับ จังหวัดที่มีเนื้อที่ถือครองทำการเกษตรต่ำสุด ของภาค ได้แก่ จังหวัดสกลนคร นครพนม และศรีสะเกษ โดยมีเนื้อที่ถือครอง ๑๗.๕๑ ๑๘.๖๔ และ ๒๐.๐๙ ไร่ต่อครัวเรือนตามลำดับ

๓. พื้นที่ชลประทานน้อยกว่าทุกภาค โดยมีเพียง ๗.๓๒ ล้านไร่ คิดเป็นร้อยละ ๑๑.๕ ของพื้นที่เกษตร ซึ่งต่ำกว่าระดับประเทศที่มีพื้นที่ชลประทานต่อพื้นที่เกษตรร้อยละ ๒๑.๙ ผลผลิตการเกษตรของภาคขึ้นอยู่กับสภาพดินฟ้าอากาศเป็นหลัก ประกอบกับความเสี่ยงจากการเปลี่ยนแปลงสภาพภูมิอากาศที่มีความรุนแรงมากขึ้น ส่งผลกระทบต่อความมั่นคงด้านอาหาร ในพื้นที่ตอนกลางของภาคมีสัดส่วนพื้นที่ชลประทานต่อพื้นที่เกษตร มากที่สุดร้อยละ ๑๖.๕ ได้แก่ จังหวัดกาฬสินธุ์ มีสัดส่วนร้อยละ ๑๙.๔ ของพื้นที่เกษตรของจังหวัด รองลงมาพื้นที่ตอนกลางของภาคมีสัดส่วนพื้นที่ชลประทานต่อพื้นที่เกษตรร้อยละ ๑๓.๙ ได้แก่ จังหวัดนครราชสีมา ยโสธร มีสัดส่วน ร้อยละ ๑๑.๒ และ ๑๑.๑ ของพื้นที่เกษตรของจังหวัดตามลำดับ

### ๒.๘ ยุทธศาสตร์ตามแผนพัฒนาจังหวัด/กลุ่มจังหวัด

๒.๘.๑ ยุทธศาสตร์ตามแผนพัฒนากลุ่มจังหวัดภาคตะวันออกเฉียงเหนือตอนล่าง ๑ (นครราชสีมา ชัยภูมิ บุรีรัมย์ สุรินทร์) <sup>๗</sup>

#### ตำแหน่งทางยุทธศาสตร์ (Strategies Position)

- ๑) เป็นแหล่งผลิตสินค้าเกษตรและอาหารปลอดภัย
- ๒) เป็นแหล่งผลิตผลิตภัณฑ์ใหม่ระดับประเทศ
- ๓) เป็นแหล่งท่องเที่ยวที่มีความหลากหลายทั้งการท่องเที่ยวอารยธรรมขอม เชนิเวศน์ การกีฬาที่มีชื่อเสียง
- ๔) เป็นประตูสู่อีสาน และเชื่อมโยงการค้าชายแดนกับประเทศเพื่อนบ้าน

### วิสัยทัศน์ (Vision)

ศูนย์กลางเกษตรอุตสาหกรรม ผลิตภัณฑ์ใหม่ ท่องเที่ยวอารยธรรมขอม และ  
การค้าชายแดน

### พันธกิจ (Mission)

- ๑) ส่งเสริมการผลิตและแปรรูปข้าวหอมมะลิ
- ๒) ส่งเสริมและพัฒนการผลิตมันสำปะหลังเพื่ออุตสาหกรรมอาหารและพลังงานทดแทน
- ๓) ส่งเสริมการเลี้ยงโคเนื้อ กระบือ และแพะ และแปรรูปเชิงคุณภาพ
- ๔) ส่งเสริมการเรียนรู้สู่การปฏิบัติตามหลักปรัชญาเศรษฐกิจพอเพียง
- ๕) ส่งเสริมศักยภาพการผลิตและการตลาดผลิตภัณฑ์ใหม่
- ๖) ส่งเสริมการท่องเที่ยว ให้ได้รับความนิยม และบริหารจัดการให้มีศักยภาพ
- ๗) ส่งเสริมและพัฒนาค้าการลงทุน และค้าชายแดน

---

<sup>๗</sup> กลุ่มงานบริหารยุทธศาสตร์กลุ่มจังหวัดภาคตะวันออกเฉียงเหนือตอนล่าง ๑. (๒๕๖๑, มีนาคม). แผนพัฒนากลุ่มจังหวัดภาคตะวันออกเฉียงเหนือตอนล่าง ๑ (นครราชสีมา ชัยภูมิ บุรีรัมย์ สุรินทร์) ระยะ ๕ ปี พ.ศ. ๒๕๖๑ -๒๕๖๕ (ฉบับทบทวน) รอบปี พ.ศ.๒๕๖๓.



### เป้าประสงค์รวม (Objective)

- ๑) ผลผลิตทั้งหมดรวมกลุ่มจังหวัดภาคการเกษตรและอุตสาหกรรมเพิ่มขึ้น
- ๒) รายได้จากการท่องเที่ยวเพิ่มขึ้น
- ๓) รายได้จากการจำหน่ายผลิตภัณฑ์ใหม่เพิ่มขึ้น
- ๔) มูลค่าการส่งออกสินค้าชายแดนเพิ่มขึ้น

### ประเด็นยุทธศาสตร์ (Strategic Issues)

- ๑) การพัฒนาขีดความสามารถในการแข่งขันเกษตรอุตสาหกรรมและแปรรูป
- ๒) การพัฒนาอุตสาหกรรมการท่องเที่ยวเพื่อสนับสนุนการท่องเที่ยวอารยธรรมขอม และผลิตภัณฑ์ใหม่
- ๓) การส่งเสริมและพัฒนาการค้าการลงทุน และการค้าชายแดน

### กลยุทธ์ (Strategy)

#### ๑) การพัฒนาขีดความสามารถในการแข่งขันเกษตรอุตสาหกรรมและแปรรูปอาหาร

- ๑.๑ พัฒนาและบริหารจัดการน้ำเพื่อการเกษตร
- ๑.๒ ส่งเสริมและพัฒนาาระบบโลจิสติกส์และการกระจายสินค้าในภูมิภาค
- ๑.๓ ส่งเสริมการบริหารจัดการพื้นที่เกษตรกรรมให้เหมาะสม
- ๑.๔ ยกระดับสินค้าเกษตรเข้าสู่ระบบมาตรฐาน
- ๑.๕ ส่งเสริมและพัฒนาตามแนวทางปรัชญาเศรษฐกิจพอเพียง
- ๑.๖ ส่งเสริมอาชีพการเลี้ยงสัตว์คุณภาพสูง
- ๑.๗ ส่งเสริมกระบวนการแปรรูปผลผลิตเพื่อสร้างมูลค่าเพิ่ม
- ๑.๘ สนับสนุนให้มีการรวมกลุ่มการผลิตและจำหน่าย
- ๑.๙ ยกระดับความสามารถในการแข่งขันด้านการตลาดสินค้าเกษตร

#### ๒) การยกระดับอุตสาหกรรมการท่องเที่ยว และผลิตภัณฑ์ใหม่

- ๒.๑ พัฒนาโครงสร้างพื้นฐานและสิ่งอำนวยความสะดวก
- ๒.๒ พัฒนาและฟื้นฟูแหล่งท่องเที่ยว
- ๒.๓ พัฒนาสินค้าและบริการทางการท่องเที่ยว
- ๒.๔ พัฒนาบุคลากรด้านการท่องเที่ยว
- ๒.๕ สร้างความเชื่อมั่นและความปลอดภัยให้นักท่องเที่ยว
- ๒.๖ พัฒนาระบบบริหารจัดการการท่องเที่ยว ทรัพยากรธรรมชาติและสิ่งแวดล้อมให้ยั่งยืน
- ๒.๗ เพิ่มประสิทธิภาพกระบวนการผลิตใหม่ให้มีคุณภาพ
- ๒.๘ พัฒนาผลิตภัณฑ์ใหม่ให้มีคุณภาพและมาตรฐาน
- ๒.๙ ส่งเสริมการตลาดและการประชาสัมพันธ์การท่องเที่ยวและผลิตภัณฑ์ใหม่

#### ๓) การส่งเสริมและพัฒนาการค้าการลงทุน และการค้าชายแดน

- ๓.๑ ส่งเสริมและพัฒนาการค้าชายแดน และการลงทุนในประเทศ
- ๓.๒ พัฒนาโครงสร้างพื้นฐานและโลจิสติกส์

## ๒.๘.๒ ยุทธศาสตร์ตามแผนพัฒนาจังหวัดชัยภูมิ<sup>๔</sup>

การจัดทำแผนพัฒนาจังหวัดชัยภูมิ พ.ศ. ๒๕๖๑ - ๒๕๖๔ ได้นำข้อมูลพื้นฐานที่สำคัญซึ่งเป็นข้อมูลสภาพทั่วไปในหลายด้าน โดยมีข้อมูลบ่งชี้ที่สำคัญ ผลการพัฒนาช่วงครึ่งแผนพัฒนาที่ผ่านมา การวิเคราะห์ศักยภาพด้านเศรษฐกิจ สังคม และทรัพยากรธรรมชาติและสิ่งแวดล้อม ปัญหาความต้องการของประชาชน ทิศทางแผนพัฒนาเศรษฐกิจและสังคมแห่งชาติ ฉบับที่ ๑๒ (พ.ศ.๒๕๖๐ - ๒๕๖๔) นโยบายรัฐบาล ยุทธศาสตร์อาเซียน ข้อมูลตัวชี้วัดการพัฒนาระดับจังหวัดของ สศช.และการประเมินสถานะแวดล้อมที่มีผลต่อการพัฒนาโอกาสในการพัฒนาในอนาคตของจังหวัด การวิเคราะห์จุดแข็ง จุดอ่อน โอกาส และข้อจำกัด เมื่อนำข้อมูลทั้งหมดที่กล่าวแล้วข้างต้นมาวิเคราะห์พร้อมแล้ว จึงได้มีการจัดประชุมหัวหน้าส่วนราชการประจำจังหวัด ทั้งส่วนกลาง ส่วนภูมิภาคในจังหวัดชัยภูมิ ส่วนท้องถิ่น องค์กรภาคเอกชน ชุมชน เพื่อระดมความคิดเห็นในการทบทวนแผนพัฒนาจังหวัดชัยภูมิ และได้มีความคิดเห็นร่วมกันในการกำหนดวิสัยทัศน์ ประเด็นยุทธศาสตร์ เป้าประสงค์หลัก ตัวชี้วัด/ค่าเป้าหมาย และกลยุทธ์แนวทางการพัฒนาในช่วงปีงบประมาณ พ.ศ. ๒๕๖๑ - ๒๕๖๔ ดังนี้

### ๑. ตำแหน่งการพัฒนา (Positioning) ของจังหวัดชัยภูมิ

- ๑.๑ เป็นฐานการผลิตและศูนย์กลางสินค้าเกษตรที่เข้มแข็งและยั่งยืน
- ๑.๒ เป็นศูนย์กลางการท่องเที่ยวเชิงธรรมชาติและวัฒนธรรมที่มีชื่อเสียง
- ๑.๓ เป็นเมืองแห่งความสมบูรณ์ของทรัพยากรธรรมชาติและสิ่งแวดล้อมที่ดี
- ๑.๔ เป็นเมืองที่สังคมมีคุณภาพมั่นคงและปลอดภัย

### ๒. วิสัยทัศน์จังหวัดชัยภูมิ

“เศรษฐกิจก้าวหน้า สังคมและสิ่งแวดล้อม มีคุณภาพอย่างยั่งยืน”

### ๓. พันธกิจ

- ๓.๑ พัฒนาระบบเศรษฐกิจฐานรากและเศรษฐกิจมหภาค
- ๓.๒ ส่งเสริมพัฒนาการท่องเที่ยวเชิงธรรมชาติและวัฒนธรรม
- ๓.๓ อนุรักษ์ ฟื้นฟู พัฒนาทรัพยากรและสิ่งแวดล้อม
- ๓.๔ พัฒนาสังคม คุณภาพชีวิตตามหลักของปรัชญาเศรษฐกิจพอเพียง

### ๔. เป้าประสงค์รวม

- ๔.๑ ประชาชนมีรายได้เพิ่มขึ้นและกระจายอย่างเหมาะสม
- ๔.๒ สถานที่ท่องเที่ยวมีความสมบูรณ์และมีมาตรฐาน
- ๔.๓ การรักษาทรัพยากรธรรมชาติและสิ่งแวดล้อมให้สมดุลกับการพัฒนา
- ๔.๔ ประชาชนดำรงชีวิตอย่างมีคุณภาพ มั่นคงและปลอดภัย

### ๕. ตัวชี้วัดและค่าเป้าหมายการพัฒนา (KPI)

- ๕.๑ อัตราการขยายตัวของ GPP เพิ่มขึ้น
- ๕.๒ ร้อยละที่เพิ่มขึ้นของผลิตภัณฑ์มวลรวมจังหวัดภาคการเกษตร
- ๕.๓ ร้อยละที่เพิ่มขึ้นของผลิตภัณฑ์มวลรวมจังหวัดภาคอุตสาหกรรม
- ๕.๔ ร้อยละที่เพิ่มขึ้นของรายได้จากการท่องเที่ยว
- ๕.๕ รายได้จากการจำหน่ายผลิตภัณฑ์ชุมชนเพิ่มขึ้น
- ๕.๖ จำนวนชุมชนที่ดำเนินการตามหลักปรัชญาเศรษฐกิจพอเพียง
- ๕.๗ สัมประสิทธิ์การกระจายรายได้ลดลง
- ๕.๘ จำนวนปีการศึกษาเฉลี่ยเพิ่มขึ้น

<sup>๔</sup>สำนักงานจังหวัดชัยภูมิ กลุ่มงานยุทธศาสตร์และข้อมูลเพื่อการพัฒนาจังหวัด. (๒๕๖๑). แผนพัฒนาจังหวัดชัยภูมิ (พ.ศ. ๒๕๖๑ - ๒๕๖๔).

- ๕.๙ ค่าเฉลี่ย O-Net ทุกระดับเพิ่มขึ้น
- ๕.๑๐ ร้อยละของประชากรที่อยู่ใต้เส้นความยากจนลดลง
- ๕.๑๑ ร้อยละผู้อยู่ในระบบประกันสังคมต่อกำลังแรงงานเพิ่มขึ้น
- ๕.๑๒ อัตราการเปลี่ยนแปลงของพื้นที่ป่าไม้ในจังหวัดลดลง
- ๕.๑๓ สัดส่วนการใช้พลังงานทดแทนในจังหวัดชัยภูมิเพิ่มขึ้น

## ๖. ประเด็นยุทธศาสตร์การพัฒนาจังหวัดชัยภูมิ

- ๖.๑ ประเด็นยุทธศาสตร์ที่ ๑ การสร้างความเข้มแข็งทางเศรษฐกิจฐานรากและแข่งขันได้อย่างยั่งยืน

### เป้าประสงค์

ประชาชนมีรายได้เพิ่มขึ้นและกระจายอย่างเหมาะสม

### ตัวชี้วัด/ค่าเป้าหมาย

- ๑. ร้อยละที่เพิ่มขึ้นของผลิตภัณฑ์มวลรวม
- ๒. อัตราการขยายตัวของ GPP ภาคการเกษตรเพิ่มขึ้น
- ๓. อัตราการขยายตัวของ GPP ภาคอุตสาหกรรมเพิ่มขึ้น
- ๔. รายได้ของครัวเรือนที่ผ่านเกณฑ์ จปฐ. เพิ่มขึ้น

### กลยุทธ์

- ๑. การพัฒนาโครงสร้างพื้นฐานการผลิตและบริการ
- ๒. การส่งเสริมอาชีพและรายได้แก่ประชาชน
- ๓. การเพิ่มมูลค่าสินค้าเกษตรและบริการ
- ๔. การส่งเสริมการตลาดสินค้าเกษตรและบริการ

### แนวทางการดำเนินงาน

- ๑. การพัฒนาทรัพยากรการเกษตรให้เข้มแข็งและยั่งยืน

๑.๑ อนุรักษ์และฟื้นฟูทรัพยากรการเกษตรให้เหมาะสมกับสภาพพื้นที่ เพื่อให้สามารถใช้ประโยชน์จากทรัพยากรที่มีอยู่อย่างจำกัดได้อย่างยั่งยืน

๑.๒ บริหารจัดการน้ำอย่างบูรณาการ เพื่อเพิ่มพื้นที่ชลประทานโดยการก่อสร้างระบบชลประทานขนาดใหญ่ กลางและเล็ก เพื่อบรรเทาอุทกภัย ภัยแล้งและเพิ่มประสิทธิภาพการกระจายน้ำ

๑.๓ การเพิ่มประสิทธิภาพการใช้น้ำภาคเกษตร เพื่อสนับสนุนการเพิ่มประสิทธิภาพในการผลิต

๒. พัฒนาผลิตภาพการผลิตสินค้าการเกษตร ได้แก่ ข้าว มันสำปะหลัง อ้อยโรงงาน พริก ยางพารา ตลอดห่วงโซ่อุปทานเชื่อมโยงการตลาด และเครือข่ายสินค้าเกษตร

๒.๑ เพิ่มประสิทธิภาพการผลิตสินค้าเกษตร และสร้างมูลค่าเพิ่มให้กับสินค้าเกษตรและผลิตภัณฑ์ เพื่อลดต้นทุนการผลิตโดยส่งเสริมการใช้ปัจจัยผลิตทางการเกษตรที่เหมาะสม รวมทั้งพัฒนาระบบการจัดการด้านการตลาด

๒.๒ เพิ่มประสิทธิภาพการผลิตสินค้าปศุสัตว์และประมง

๒.๓ ส่งเสริมและพัฒนาการปลูกหม่อนเลี้ยงไหมเพื่อให้ได้ผลิตภัณฑ์ไหมที่มีคุณภาพ

๒.๔ สร้างมูลค่าเพิ่มให้กับสินค้าเกษตรและผลิตภัณฑ์ เพื่อลดต้นทุนการผลิตโดยส่งเสริมการใช้ปัจจัยการผลิตทางการเกษตรที่เหมาะสม รวมทั้งพัฒนาระบบการจัดการด้านการตลาด

๒.๕ พัฒนาโครงสร้างพื้นฐานการเกษตร การกระจายทรัพยากรการผลิตทางการเกษตรในระดับชุมชนเพื่อเพิ่มขีดความสามารถในการผลิตสินค้าเกษตร

๒.๖ ส่งเสริมการวิจัยและพัฒนาการใช้เทคโนโลยีด้านการเกษตรที่เหมาะสมและเป็นมิตรต่อสิ่งแวดล้อม เพื่อลดต้นทุนการผลิต พัฒนาคุณภาพผลผลิต และรองรับการเปลี่ยนแปลงของสภาพภูมิอากาศ

๒.๗ ส่งเสริมเกษตรอินทรีย์ โดยการนำภูมิปัญญาท้องถิ่นมาใช้และพัฒนาองค์ความรู้ให้ชุมชน สนับสนุนการผลิตและใช้ปุ๋ยอินทรีย์เพื่อพัฒนาคุณภาพมาตรฐานความปลอดภัยของสินค้าเกษตรและอาหาร

๒.๘ สนับสนุนการบริหารจัดการสินค้าเกษตรแบบกลุ่มการผลิต และส่งเสริมสินค้าเกษตรและเกษตรแปรรูปที่มีมูลค่าเพิ่มสูง และมีโอกาสทางการตลาด

๒.๙ ส่งเสริมการใช้เทคโนโลยีพลังงานทดแทนและปลูกพืชพลังงานทดแทน

๒.๑๐ พัฒนาด้านการวางแผนพัฒนาการเกษตรและระบบสารสนเทศทางการเกษตร เพื่อเพิ่มประสิทธิภาพในการวางแผนการผลิต และการจำหน่ายผลผลิต

๒.๑๑ ส่งเสริมการเพิ่มประสิทธิภาพการผลิตในพื้นที่ที่เหมาะสมและปรับเปลี่ยนการผลิตในพื้นที่ไม่เหมาะสม

๓. พัฒนาเกษตรกร สถาบันเกษตรกร และวิสาหกิจชุมชน

๓.๑ สนับสนุนบทบาทของเกษตรกร สถาบันเกษตรกร สภาเกษตรกรแห่งชาติ และเครือข่ายปราชญ์ชาวบ้าน ให้เข้ามามีส่วนร่วมในการพัฒนาเกษตรกร

๓.๒ ส่งเสริมการทำเกษตรตามแนวพระราชดำริ เกษตรทฤษฎีใหม่ เกษตรอินทรีย์และการทำเกษตรยั่งยืน และลดการใช้สารเคมีในการผลิตสินค้าเกษตรและการปรับปรุงคุณภาพดินเพื่อสร้างความเข้มแข็งให้กับเกษตรกร

๓.๓ เพิ่มประสิทธิภาพการปฏิบัติงาน และการบริหารจัดการของสถาบันเกษตรกร และพัฒนาการดำเนินงานขององค์กรเกษตรกรโดยการมีส่วนร่วมของชุมชน เพื่อรองรับผลกระทบจากการเปิดเสรีทางการค้า

๔. พัฒนาพื้นที่การเกษตร และการถือครองที่ดิน

๔.๑ วางระบบการถือครองที่ดินการจัดที่ดินทำกินและกระจายสิทธิ โดยเร่งรัดการออกโฉนดที่ดินให้ทั่วถึงและเป็นธรรม

๔.๒ เร่งรัดการออกเอกสารสิทธิ์/จัดสรรที่ดินทำกินให้แก่เกษตรกรผู้ไร้ที่ทำกิน และประชาชนที่ยากจนไร้ที่ดินเป็นของตนเองอย่างเป็นธรรม

๔.๓ ส่งเสริมการใช้ประโยชน์จากที่ดิน โดยกำหนดแนวเขตการใช้ที่ดินอย่างเหมาะสมทั้งเขตเกษตรเศรษฐกิจและการจัดทำผังเมือง และผังชุมชน

๕. พัฒนาอุตสาหกรรม และอุตสาหกรรมแปรรูปผลผลิตการเกษตร

๕.๑ พัฒนาประสิทธิภาพและผลผลิตการผลิต (Productivity) ของภาคอุตสาหกรรม

๕.๒ ส่งเสริมการพัฒนาพื้นที่และโครงสร้างพื้นฐานที่เหมาะสมเพื่อรองรับการพัฒนาอุตสาหกรรมที่มีศักยภาพของจังหวัด เช่น อุตสาหกรรมแปรรูปผลผลิตทางการเกษตรและพลังงานอุตสาหกรรมสิ่งทอ และอุตสาหกรรมต่อเนื่องจากแร่โปแตช

๕.๓ ส่งเสริมการสร้างคุณค่าสินค้าอุตสาหกรรม อุตสาหกรรมเกษตรจากวิทยาศาสตร์ เทคโนโลยี นวัตกรรม และภูมิปัญญาท้องถิ่น

๕.๔ ส่งเสริมการพัฒนาระบบโลจิสติกส์อุตสาหกรรม เพื่อพัฒนาการผลิต การขนส่ง สินค้าอุตสาหกรรมและสินค้าอื่น ๆ อย่างเป็นระบบ

๕.๕ ส่งเสริมและพัฒนาให้มีการรวมกลุ่มอุตสาหกรรมหรือกลุ่มสินค้า (Cluster และ Supply Chain) เพื่อเพิ่มศักยภาพในการแข่งขัน

๕.๖ พัฒนาผู้ประกอบการอุตสาหกรรม เพื่อยกระดับความสามารถด้านการบริหารจัดการ รวมทั้งเสริมสร้างความเป็นบริษัทภิบาลให้แก่ผู้ประกอบการ เพื่อพัฒนาภาคอุตสาหกรรมให้เป็นมิตรต่อสิ่งแวดล้อม มีความรับผิดชอบต่อสังคมเชิงรุก และอยู่ร่วมกับชุมชนอย่างยั่งยืน

๕.๗ ส่งเสริมการวิจัยและพัฒนายกระดับความสามารถในการแข่งขันของภาคอุตสาหกรรม เพื่อรองรับผลกระทบจากการเปิดเสรีทางการค้า

๖. พัฒนาฝีมือแรงงานและบริหารจัดการแรงงานอย่างเป็นระบบ

๖.๑ สนับสนุนการฝึกอบรมแรงงานให้มีความรู้และพัฒนาทักษะฝีมือที่ได้มาตรฐาน สอดคล้องกับความต้องการของตลาดแรงงาน เพื่อเตรียมการรองรับการเปิดการค้าเสรีภายใต้ประชาคมอาเซียน รวมทั้งฝึกอาชีพอิสระให้กับคนหางานตามความต้องการของตลาดแรงงาน

๖.๒ ส่งเสริมให้กลุ่มบุคคลพิเศษมีโอกาสและทางเลือกในการทำงานภาคอุตสาหกรรม และมีความเสมอภาคในการจ้างงาน

๖.๓ สนับสนุนและส่งเสริมให้มีการปฏิบัติตามกฎหมายและข้อกำหนดมาตรฐาน แรงงานการคุ้มครองแรงงานให้ได้รับสิทธิตามมาตรฐานแรงงาน ส่งเสริมการคุ้มครองแรงงานนอกระบบให้ครอบคลุมมากขึ้น

๖.๔ พัฒนาระบบสารสนเทศบริหารจัดการด้านแรงงานให้มีประสิทธิภาพและมีการ พัฒนาระบบค่าจ้าง

๖.๕ ส่งเสริมความปลอดภัยในการทำงาน แรงงานสัมพันธ์ มีสวัสดิการแรงงานและมี หลักประกันความมั่นคงในการดำรงชีวิต

๖.๖ จัดระเบียบบริหารจัดการแรงงานต่างด้าวอย่างเป็นระบบ จัดระบบแรงงานต่าง ด้าวให้เหมาะสมกับความต้องการของภาคเอกชน และการรักษาความสงบเรียบร้อยและความมั่นคง ภายในประเทศ

๖.๗ ส่งเสริมแรงงานให้เข้าสู่ระบบประกันสังคม

๗. พัฒนาและส่งเสริมการทำเหมืองแร่โปแตช และอุตสาหกรรมต่อเนื่อง

๗.๑ ผลักดันอุตสาหกรรมเหมืองแร่โปแตชของจังหวัดไปสู่นโยบายระดับชาติ

๗.๒ ส่งเสริมและสนับสนุนการศึกษาวิจัยเพื่อรองรับการเกิดอุตสาหกรรมต่อเนื่อง จากแร่โปแตช

๘. พัฒนาผลิตภัณฑ์ใหม่และผลิตภัณฑ์ชุมชนและท้องถิ่นให้มีคุณภาพ

๘.๑ เสริมสร้างศักยภาพองค์กรวิสาหกิจชุมชนให้เกิดความเข้มแข็ง พัฒนาบุคลากร และผู้ประกอบการให้มีความคิดในเชิงสร้างสรรค์ สามารถตอบสนองต่อความต้องการของภาคการผลิตและบริการ

๘.๒ ส่งเสริมการดำเนินงานวิจัยและพัฒนาผลิตภัณฑ์ชุมชนและท้องถิ่นให้มีคุณภาพ และได้มาตรฐาน โดยใช้ทรัพยากรและภูมิปัญญาท้องถิ่นควบคู่กับองค์ความรู้สมัยใหม่ ส่งเสริมกิจกรรมการ ประกวดแข่งขัน การประยุกต์ใช้ความคิดสร้างสรรค์ในกลุ่มเยาวชนและผู้ประกอบการ

๘.๓ เพิ่มประสิทธิภาพการบริหารจัดการผลิตภัณฑ์ชุมชน สนับสนุนให้มีศูนย์กระจายและแสดงสินค้า และพัฒนาช่องทางการตลาดทั้งในและต่างประเทศ

๘.๔ เสริมสร้างชุมชนให้มีการใช้ความคิดสร้างสรรค์ผสมผสานกับภูมิปัญญาท้องถิ่น องค์ความรู้เอกลักษณ์ วัฒนธรรมในการสร้างคุณค่าและมูลค่าเพิ่มของสินค้า มีการรวมกลุ่มผู้ผลิตเชิงธุรกิจพึ่งพาตนเองได้

๙. พัฒนาผู้ประกอบการและเครือข่ายด้านการตลาด

๙.๑ พัฒนาองค์ความรู้ด้านการตลาดโดยเพิ่มบทบาทศูนย์บ่มเพาะผู้ประกอบการให้ครอบคลุมสินค้าและบริการ เพื่อให้ผู้ประกอบการสามารถแข่งขันได้ ตลอดจนเสริมสร้างองค์ความรู้วิสาหกิจชุมชน (SMEs) ให้เกิดความเข้มแข็ง และเข้าถึงแหล่งเงินทุนได้

๙.๒ สร้างและเชื่อมโยงเครือข่ายผู้ประกอบการทั้งในระดับจังหวัด และภูมิภาคเพื่อเพิ่มช่องทางทางการค้า และกระจายผลผลิตจากแหล่งผลิตถึงผู้บริโภคให้มีความรวดเร็วและทั่วถึง รวมทั้งเชื่อมโยงเครือข่ายการค้ากับประเทศเพื่อนบ้าน

๙.๓ จัดตั้งศูนย์ประสานการลงทุนด้านอุตสาหกรรมและพาณิชย์ในระดับจังหวัด เพื่อรองรับผลกระทบจากการเปิดเสรีทางการค้า

**๖.๒ ประเด็นยุทธศาสตร์ที่ ๒ การบริหารจัดการ การท่องเที่ยวสู่มาตรฐานสากล**

**เป้าประสงค์**

๑. สินค้าและบริการด้านการท่องเที่ยวมีมูลค่าเพิ่มขึ้น
๒. สถานที่ท่องเที่ยวมีความสมบูรณ์และมีมาตรฐาน

**ตัวชี้วัด**

๑. ร้อยละที่เพิ่มขึ้นของจำนวนนักท่องเที่ยว
๒. ร้อยละที่เพิ่มขึ้นของรายได้จากสินค้าและบริการการท่องเที่ยว
๓. จำนวนแหล่งท่องเที่ยวที่ได้รับการพัฒนาให้มีคุณภาพได้มาตรฐาน
๔. ความพึงพอใจของนักท่องเที่ยวเพิ่มขึ้น

**กลยุทธ์**

๑. พัฒนาคุณภาพของแหล่งท่องเที่ยว สินค้าและบริการ
๒. พัฒนาและยกระดับบุคลากรด้านการท่องเที่ยว
๓. ส่งเสริมการตลาดและการประชาสัมพันธ์ด้านการท่องเที่ยว

**แนวทางการดำเนินงาน**

๑. พัฒนาและฟื้นฟูแหล่งท่องเที่ยวเดิม และส่งเสริมแหล่งท่องเที่ยวใหม่ที่มีศักยภาพให้มีความมาตรฐาน สอดคล้องกับความต้องการของตลาดเพื่อให้เป็นจังหวัดท่องเที่ยวชั้นนำของภาคอีสาน

๒. พัฒนาและปรับปรุงโครงสร้างพื้นฐานที่สนับสนุนการท่องเที่ยว ปรับปรุงมาตรฐานสิ่งอำนวยความสะดวก ความปลอดภัย และสุขอนามัย ตลอดจนให้ความสำคัญกับการเข้าถึงแหล่งท่องเที่ยวของผู้พิการและผู้สูงอายุ

๓. พัฒนาแหล่งท่องเที่ยวแบบครบวงจรและท่องเที่ยวได้ตลอดปีและทุกฤดูกาล

๔. ประชาสัมพันธ์เผยแพร่กิจกรรมการตลาดของแหล่งท่องเที่ยวที่มีศักยภาพไปยังตลาดการท่องเที่ยวกลุ่มเป้าหมาย

๕. ส่งเสริมธุรกิจการท่องเที่ยวและสนับสนุนกิจกรรมและรูปแบบการท่องเที่ยวเพื่อสร้างคุณค่าและมูลค่าเพิ่มทางการท่องเที่ยว

๖. พัฒนาบุคลากรด้านการท่องเที่ยว และบริการให้มีคุณภาพและปริมาณที่เพียงพอ
๗. พัฒนาระดับมาตรฐานสินค้าชุมชน และบริการ เพื่อพัฒนาสินค้าการท่องเที่ยวที่สร้างสรรค์จากเอกลักษณ์และวัฒนธรรมท้องถิ่นโดยใช้ความรู้และนวัตกรรมในการสร้างมูลค่าเพิ่ม
๘. พัฒนาและปรับปรุงศูนย์สารสนเทศด้านการท่องเที่ยวอย่างเป็นระบบและเชื่อมโยงข้อมูลการท่องเที่ยวระดับจังหวัดเข้ากับการท่องเที่ยวในระดับชาติ เพื่ออำนวยความสะดวกให้กับนักท่องเที่ยวทั้งชาวไทยและชาวต่างประเทศ
๙. เสริมสร้างความเข้มแข็งขององค์กรปกครองส่วนท้องถิ่น ชุมชน และวิสาหกิจชุมชน ให้เข้ามามีบทบาทในการบริหารจัดการการท่องเที่ยวที่บูรณาการเชื่อมโยงกับวิถีชีวิต วัฒนธรรม และทรัพยากรธรรมชาติที่เป็นมิตรต่อสิ่งแวดล้อม เพื่อพัฒนาการท่องเที่ยวสู่ความยั่งยืน
๑๐. สนับสนุน พัฒนาและอนุรักษ์ทรัพยากรการท่องเที่ยวอย่างเป็นระบบ โดยสนับสนุนให้องค์กรปกครองส่วนท้องถิ่นและชุมชนเข้ามามีส่วนร่วม
๑๑. สนับสนุนชุมชนและองค์กรปกครองส่วนท้องถิ่นให้มีส่วนร่วมในการบริหารจัดการแหล่งท่องเที่ยวในพื้นที่เพื่อให้เกิดความยั่งยืน
๑๒. ส่งเสริมให้มีการจัดตั้งศูนย์จำหน่ายสินค้าชุมชนเพื่อการท่องเที่ยว เพื่อเพิ่มทางเลือกในการประกอบอาชีพให้กับประชาชนในท้องถิ่น
๑๓. การดูแลรักษาความปลอดภัยและให้บริการอำนวยความสะดวกแก่นักท่องเที่ยวอย่างมีประสิทธิภาพ

### **๖.๓ ประเด็นยุทธศาสตร์ที่ ๓ การบริหารจัดการทรัพยากรธรรมชาติและสิ่งแวดล้อมแบบมีส่วนร่วมอย่างยั่งยืน**

#### **เป้าประสงค์**

ทรัพยากรธรรมชาติและสิ่งแวดล้อมมีความอุดมสมบูรณ์และสมดุลกับการพัฒนา

#### **ตัวชี้วัด/ค่าเป้าหมาย**

๑. ทรัพยากรธรรมชาติมีความอุดมสมบูรณ์เพิ่มขึ้นอย่างยั่งยืน
๒. ระดับความสำเร็จของการบริหารจัดการสิ่งแวดล้อมอย่างมีส่วนร่วม
๓. ระดับความสำเร็จในการผลิตและการบริหารจัดการพลังงานทดแทนเพิ่มขึ้นอย่างมีส่วนร่วม
๔. ระดับความสำเร็จในการบริหารจัดการภัยพิบัติที่เกิดจากการเปลี่ยนแปลงทางธรรมชาติ

#### **กลยุทธ์**

๑. บริหารจัดการทรัพยากรธรรมชาติและสิ่งแวดล้อมแบบบูรณาการ
๒. อนุรักษ์ทรัพยากรธรรมชาติและสิ่งแวดล้อมอย่างยั่งยืน
๓. การรับมือภัยธรรมชาติ การเปลี่ยนแปลงสภาพภูมิอากาศอย่างมีประสิทธิภาพ

#### **แนวทางการดำเนินงาน**

๑. ส่งเสริมและสนับสนุนการมีส่วนร่วมของชุมชน องค์กรปกครองส่วนท้องถิ่น และทุกภาคส่วนในการอนุรักษ์ พัฒนา และใช้ประโยชน์จากทรัพยากรธรรมชาติ รวมทั้งความหลากหลายทางชีวภาพ
๒. การบริหารจัดการที่ดินของรัฐเพื่อให้ประชาชนสามารถใช้ประโยชน์อย่างเหมาะสมรวมทั้งแก้ปัญหาการบุกรุกที่ดินของรัฐ และลดข้อพิพาทเกี่ยวกับแนวเขตที่ดินของรัฐ
๓. ควบคุมการใช้ประโยชน์พื้นที่ต้นน้ำและการใช้สารเคมีเกษตรในพื้นที่ต้นน้ำอย่างเข้มงวด
๔. พัฒนาและฟื้นฟูคุณภาพดิน การแก้ไขปัญหาดินเค็ม ดินขาดอินทรีย์วัตถุ และการชะล้าง

พังทลายของหน้าดิน ด้วยเทคโนโลยีและนวัตกรรมที่เหมาะสม เพื่อเพิ่มประสิทธิภาพการผลิตการเกษตร

๕. เสริมสร้างความเข้มแข็งขององค์กรกลุ่มน้ำและองค์กรท้องถิ่นในการจัดการน้ำ และการจัดทำแผนบริหารจัดการน้ำในแต่ละลุ่มน้ำอย่างบูรณาการที่เชื่อมโยงกับแผนพัฒนาท้องถิ่น อำเภอ และจังหวัด/กลุ่มจังหวัด เพื่อให้เกิดประสิทธิภาพการจัดการน้ำ

๖. พัฒนาชุมชนให้เข้มแข็ง และส่งเสริมสิทธิชุมชนในการเข้าถึงและการใช้ประโยชน์ทรัพยากรธรรมชาติอย่างสมดุลและยั่งยืน ตลอดจนสนับสนุนกระบวนการมีส่วนร่วมและพัฒนาศักยภาพของท้องถิ่นและชุมชนเพื่อให้เกิดความเป็นหุ้นส่วนในการจัดการทรัพยากรธรรมชาติและสิ่งแวดล้อมอย่างเหมาะสม

๗. ส่งเสริมให้ชุมชน ท้องถิ่น และองค์กรภาคเอกชนเกิดการรวมกลุ่มและการสร้างเครือข่ายด้านการอนุรักษ์ทรัพยากรธรรมชาติและสิ่งแวดล้อม เพื่อให้เกิดความตระหนักและทัศนคติที่เป็นมิตรกับทรัพยากรธรรมชาติและสิ่งแวดล้อม

๘. เพิ่มขีดความสามารถขององค์กรปกครองท้องถิ่นในการกำจัดขยะมูลฝอยและการจัดการน้ำเสียชุมชน

๙. ส่งเสริมบทบาทของชุมชนในการกำหนดเขตและการจัดการเชิงพื้นที่อย่างมีส่วนร่วมในพื้นที่อนุรักษ์ที่มีความสำคัญในการรักษาสมดุลของระบบนิเวศ ให้คนกับป่าอยู่ร่วมกันอย่างยั่งยืน

๑๐. พัฒนาระบบฐานข้อมูล ระบบสารสนเทศภูมิศาสตร์ การจัดการองค์ความรู้ เพื่อใช้เป็นเครื่องมือในการวางแผนและพัฒนาประสิทธิภาพการบริหารจัดการทรัพยากรธรรมชาติและสิ่งแวดล้อม

๑๑. การสร้างรายได้จากการอนุรักษ์ทรัพยากรธรรมชาติและหลากหลายทางชีวภาพ โดยการอนุรักษ์ การวิจัยและพัฒนาพันธุกรรมท้องถิ่นและพืชพื้นบ้าน เพื่อสร้างนวัตกรรมในการผลิตสินค้าและบริการที่มีมูลค่าเพิ่มตามแนวทางการพัฒนาเศรษฐกิจสร้างสรรค์

๑๒. ส่งเสริมเกษตรกร ชุมชน และท้องถิ่นวิจัยและพัฒนาเทคโนโลยีที่เหมาะสมกับท้องถิ่นในการใช้พลังงานทดแทน การผลิตพืชพลังงานทดแทน การปลูกพืชพลังงานทดแทนในที่ดินรกร้าง เพื่อสร้างรายได้และลดรายจ่ายด้านพลังงาน

๑๓. การจัดทำแผนที่เพื่อป้องกันพื้นที่เสี่ยงภัยทั้งในระดับหมู่บ้าน ตำบล อำเภอ และจังหวัด โดยจัดลำดับความสำคัญพื้นที่เสี่ยง เพื่อกำหนดแนวทางเฝ้าระวัง และแนวทางบรรเทาและป้องกันผลกระทบ

๑๔. พัฒนาการจัดการภัยพิบัติให้มีประสิทธิภาพ สามารถรองรับการเกิดภัยพิบัติที่รุนแรงในอนาคต โดยให้ความสำคัญกับการบูรณาการและสร้างเอกภาพในการบริหารจัดการ

๑๕. พัฒนาระบบงานอาสาสมัคร โดยการวางระบบเพื่อส่งเสริมการดำเนินงานของภาคส่วนต่างๆ ให้มีมาตรฐานตามหลักสากล

๑๖. สนับสนุนภาคเอกชน สถานประกอบการ โรงเรียน และท้องถิ่น ให้มีการเตรียมความพร้อมจัดทำแผนปฏิบัติการรองรับภัยพิบัติ และการซักซ้อมรับมือภัยพิบัติอย่างสม่ำเสมอ

๑๗. พัฒนาศักยภาพชุมชนให้เข้มแข็งมีขีดความสามารถในการรับมือและปรับตัวต่อการเปลี่ยนแปลงสภาพภูมิอากาศเพื่อให้สังคมมีภูมิคุ้มกัน

๑๘. การถ่ายทอดองค์ความรู้เกี่ยวกับการเปลี่ยนแปลงสภาพภูมิอากาศให้ทุกภาคส่วนได้ทราบเพื่อสร้างความตระหนักให้แก่ประชาชนในการร่วมกันดำเนินการแก้ไขและบรรเทาผลกระทบที่เกิดขึ้นจากการเปลี่ยนแปลงสภาพภูมิอากาศ

๑๙. สนับสนุนครัวเรือน ชุมชนตลอดจนส่วนราชการ หน่วยงานของรัฐ องค์กรปกครองส่วนท้องถิ่นให้มีส่วนร่วมในการผลิต การใช้พลังงานทดแทน



๒๐. ส่งเสริมให้เกิดการลงทุนด้านพลังงานทดแทนอย่างเหมาะสมแก่ผู้ผลิตและผู้ใช้ทั้งในและต่างประเทศ

๒๑. ส่งเสริมการลดต้นทุนการผลิตและเพิ่มประสิทธิภาพธุรกิจพลังงานทดแทน

๒๒. พัฒนาระบบสารสนเทศเพื่อบริหารจัดการฐานข้อมูลด้านพลังงานทดแทน

๒๓. เผยแพร่ ประชาสัมพันธ์ข้อมูลข่าวสาร องค์ความรู้และข้อมูลสถิติพลังงานทดแทน

๒๔. พัฒนาบุคลากรให้มีความรู้ ความเข้าใจด้านพลังงานทดแทน เพื่อสร้างความสามารถในการใช้ประโยชน์จากพลังงานทดแทนทั้งภาคทฤษฎีและภาคปฏิบัติ

๒๕. พัฒนาเครือข่ายด้านพลังงานทดแทนที่เกี่ยวข้องและสนับสนุนการมีส่วนร่วมของเครือข่ายทั้งในระดับประเทศและในระดับนานาชาติ

**๖.๔ ประเด็นยุทธศาสตร์ที่ ๔ การพัฒนาสังคมและคุณภาพชีวิตให้มั่นคงตามหลักปรัชญาเศรษฐกิจพอเพียง**

#### เป้าประสงค์

ประชาชนดำรงชีวิตอย่างมีคุณภาพ มั่นคง และปลอดภัย

#### ตัวชี้วัด/ค่าเป้าหมาย

๑. สัมประสิทธิ์การกระจายรายได้ลดลง

๒. จำนวนปีการศึกษาเฉลี่ยเพิ่มขึ้น

๓. ค่าเฉลี่ย O-Net ทุกระดับเพิ่มขึ้น

๔. สัดส่วนคนจนลดลง

๕. ร้อยละของผู้ที่อยู่ในระบบประกันสังคมต่อกำลังแรงงานเพิ่มขึ้น

๖. จำนวนองค์ความรู้ภูมิปัญญาท้องถิ่นไทยเฉลี่ยต่อหมู่บ้านเพิ่มขึ้น

๗. ร้อยละที่ลดลงของการเกิดคดีอาชญากรรมในพื้นที่

#### กลยุทธ์

๑. การพัฒนาคุณภาพชีวิต

๒. การสร้างภูมิคุ้มกันทางสังคม

๓. การพัฒนาความมั่นคงและความปลอดภัยของสังคม

#### แนวทางการดำเนินงาน

๑. เพิ่มศักยภาพและส่งเสริมให้ศาสนา ศิลปะ วัฒนธรรม มีบทบาทนำในการปลูกฝังคุณธรรม จริยธรรมให้แก่ประชาชน รวมทั้งร่วมกับครอบครัว ชุมชน และสถาบันการศึกษา ในการสร้างค่านิยมครอบครัวอบอุ่น และการพัฒนาเด็กและเยาวชนให้เป็นคนดี มีคุณธรรมนำความรู้

๒. สร้างเครือข่ายชุมชน/ท้องถิ่น และทุกภาคส่วน เข้ามามีส่วนร่วมในการอนุรักษ์ ศิลปวัฒนธรรมเฝ้าระวังทางวัฒนธรรมที่มีผลกระทบต่อการเบี่ยงเบนทางวัฒนธรรมและพฤติกรรมของเด็กและเยาวชน และฟื้นฟูเผยแพร่สืบสานคุณค่าของวัฒนธรรม ประเพณี ค่านิยม ซึ่งเป็นวิถีชีวิตที่ดีงาม

๓. สร้างโอกาสให้เด็กและเยาวชน และประชาชนผู้มีความรู้ความสามารถด้านวัฒนธรรมได้มีเวทีแสดงออก เผยแพร่ แลกเปลี่ยนเรียนรู้ระหว่างกลุ่มวัฒนธรรมต่างๆ ทั้งในระดับชุมชนและระดับท้องถิ่นอย่างต่อเนื่อง

๔. พัฒนาศักยภาพของเด็กและเยาวชนให้มีขีดความสามารถที่เหมาะสมและสอดคล้องกับพัฒนาความรู้ทางวิชาการและสติปัญญาทางอารมณ์ที่เข้มแข็ง รู้เท่าทันการเปลี่ยนแปลง เพื่อป้องกันและแก้ไข ปัญหาสังคม

๕. เสริมสร้างสภาพแวดล้อมที่น่าอยู่โดยส่งเสริมให้ภาครัฐ องค์กรปกครองส่วนท้องถิ่น ร่วมกับชุมชน สามารถวางแผนและจัดทำผังเมืองการจัดบริการขั้นพื้นฐาน และพัฒนาโครงสร้างพื้นฐานที่เหมาะสมในพื้นที่ได้อย่างมีประสิทธิภาพ สอดคล้องกับศักยภาพพื้นที่และความต้องการของประชาชน ควบคู่กับการบังคับใช้กฎหมายที่เกี่ยวข้องกับความปลอดภัยสาธารณะ และสิ่งแวดล้อมอย่างเคร่งครัด

๖. ส่งเสริมสนับสนุนการดำเนินงานวัฒนธรรมไทยสายใยชุมชนจากสภาวัฒนธรรมหมู่บ้านสู่ สภาวัฒนธรรมตำบล

๗. ส่งเสริมให้เด็ก เยาวชนและประชาชนได้ปฏิบัติตามหลักธรรมทางศาสนา มีคุณธรรม จริยธรรมและค่านิยมหลัก ๑๒ ประการ

๘. ขยายโอกาสการมีงานทำและเพิ่มทางเลือกในการประกอบอาชีพสำหรับประชาชนทุกกลุ่ม

๙. ส่งเสริมและสร้างการมีส่วนร่วมของทุกภาคส่วนในการออกกำลังกายเพื่อสุขภาพโดยการ จัดกิจกรรมและเพิ่มช่องทางให้ประชาชนเข้าถึงกีฬาและนันทนาการ

๑๐. ส่งเสริมและพัฒนากีฬาสู่ความเป็นเลิศและกีฬาอาชีพโดยการพัฒนาและนำ วิทยาศาสตร์ทางการกีฬามาใช้อย่างจริงจัง

๑๑. ส่งเสริมให้ประชาชนทุกกลุ่มวัยมีการออกกำลังกายและเล่นกีฬาเป็นประจำเพื่อ เสริมสร้างสุขภาพและพัฒนาคุณภาพชีวิต

๑๒. ส่งเสริมให้ประชาชนได้รับการคุ้มครองการประกันสังคมอย่างทั่วถึง

๑๓. พัฒนาคุณภาพและมาตรฐานการศึกษาทุกระดับสู่มาตรฐานสากล ปรับปรุงหลักสูตรการ เรียนการสอนเพื่อการมีงานทำให้สอดคล้องกับความต้องการของท้องถิ่นในการสร้างกระบวนการเรียนรู้ โดยการมีส่วนร่วมของประชาชน ในการสร้างกระบวนการเรียนรู้ ปลูกฝังจิตสำนึกค่านิยมหลัก ๑๒ ประการ คุณธรรมจริยธรรม วัฒนธรรม ตามหลักปรัชญาเศรษฐกิจพอเพียง

๑๔. สร้างและกระจายโอกาสทางการศึกษาสำหรับประชาชนให้เข้าถึงบริการการศึกษาและ แหล่งเรียนรู้ตลอดจนสร้างปัจจัยและสภาพแวดล้อมเพื่อเอื้อต่อการสร้างสังคมแห่งการเรียนรู้ตลอดชีวิตอย่างต่อเนื่องให้กับคนทุกช่วงวัย

๑๕. ส่งเสริมการนำเทคโนโลยีสารสนเทศและการสื่อสารมาใช้ในการเพิ่มประสิทธิภาพการ จัดการศึกษาไปสู่สากล พัฒนาระบบบริหารจัดการความรู้ เพื่อการเรียนรู้ให้ทั่วถึงและเท่าเทียมกัน

๑๖. สร้างความเสมอภาคและเพิ่มโอกาสเข้าถึงบริการการศึกษา และสร้างหลักประกัน โอกาสทางการศึกษาแก่ผู้ด้อยโอกาส ผู้ยากไร้และผู้พิการ รวมทั้งพัฒนาเครือข่ายความร่วมมือในการให้บริการ และช่วยเหลือทางการศึกษาให้กับผู้ยากไร้และผู้ด้อยโอกาส

๑๗. สนับสนุนการสร้างเครือข่ายร่วมกันระหว่างสถาบันการศึกษากับชุมชน/วิสาหกิจชุมชน ในการถ่ายทอดความรู้ให้แก่ช่างท้องถิ่น ทักษะอาชีพสู่ชุมชน รวมทั้งการรับรองและตรวจสอบคุณภาพสินค้า ชุมชน

๑๘. ส่งเสริมการผลิตและพัฒนากำลังคนให้มีคุณภาพและมาตรฐานการศึกษาให้สอดคล้อง กับความต้องการของตลาด เพื่อรองรับการเปิดเสรีประชาคมอาเซียน

๑๙. ส่งเสริมประชาชนให้มีส่วนร่วมในการพัฒนาการเมืองการปกครองในระบอบ ประชาธิปไตยอันมีพระมหากษัตริย์ทรงเป็นพระประมุขสร้างกลไกชุมชนในการส่งเสริมประชาธิปไตยเพื่อให้ เกิดความสมัครสมานสามัคคีเป็นอันหนึ่งอันเดียวกัน

๒๐. ส่งเสริมและสนับสนุนองค์กรชุมชนและผู้นำชุมชนให้มีศักยภาพในการบริหารจัดการ และการมีส่วนร่วมในการแก้ไขปัญหาสังคมของชุมชน

๒๑. ส่งเสริมกระบวนการเรียนรู้ของชุมชน ในการประยุกต์ใช้ปรัชญาเศรษฐกิจพอเพียงในการพัฒนาชุมชน ผ่านกลไกการพัฒนาศักยภาพของหมู่บ้านและชุมชน

๒๒. ส่งเสริมและพัฒนาศักยภาพทุนชุมชนทั้ง ๕ ด้าน ประกอบด้วย ทุนมนุษย์ ทุนสังคม ทุนกายภาพ ทุนธรรมชาติ และทุนการเงิน ให้มีการบริหารจัดการที่ดี ตามหลักธรรมาภิบาล

๒๓. เพิ่มประสิทธิภาพของระบบหลักประกันสุขภาพให้ประชาชนเข้าถึงบริการได้อย่างไม่เป็นอุปสรรค รวมทั้งพัฒนาระบบบริการสุขภาพให้มีคุณภาพมาตรฐาน

๒๔. พัฒนาระบบบริการ วิชาการและการบริหารจัดการทางการแพทย์และสาธารณสุข ให้มีคุณภาพ ประสิทธิภาพและประสิทธิผล

๒๕. พัฒนาระบบเฝ้าระวัง ป้องกันและควบคุมโรค รวมทั้งการดูแลสุขภาพของคนในชุมชน โดยมุ่งเน้นการพัฒนาศักยภาพและความเข้มแข็งของเครือข่าย

๒๖. ส่งเสริมและพัฒนากระบวนการประเมินความเสี่ยงและเตือนภัยสุขภาพ รวมทั้งพัฒนาคุณภาพมาตรฐานประสิทธิภาพ และความปลอดภัยของผลิตภัณฑ์สุขภาพ

๒๗. สนับสนุนสร้างแรงจูงใจ ทักษะความรู้แก่อาสาสมัครสาธารณสุขเพื่อรองรับการขยายภารกิจในการปฏิบัติงานด้านพฤติกรรมสุขภาพและลดปัจจัยเสี่ยงต่อโรคเรื้อรัง โดยเชื่อมโยงการดำเนินการร่วมกับองค์กรปกครองส่วนท้องถิ่น

๒๘. พัฒนาคุณภาพการให้บริการของหน่วยงานของรัฐแก่ประชาชน โดยใช้เทคโนโลยีสารสนเทศและเครื่องมืออันทันสมัยมาใช้ในการให้บริการเชิงรุก เพื่ออำนวยความสะดวกให้แก่ประชาชน

๒๙. พัฒนาสมรรถนะข้าราชการให้มีจิตสำนึกสาธารณะ มาตรฐานด้านคุณธรรม จริยธรรม ธรรมาภิบาล และทัศนคติ ที่เอื้อต่อการบริการประชาชน

๓๐. สร้างจิตสำนึกค่านิยม จรรยาบรรณ ของข้าราชการ ในการปฏิบัติราชการด้วยคุณธรรม จริยธรรม มีความซื่อสัตย์สุจริต ตลอดจนป้องกันและปราบปรามการทุจริตและประพฤติมิชอบในวงราชการอย่างต่อเนื่อง

๓๑. ส่งเสริมสนับสนุนให้มีการจัดทำแผนพัฒนาในทุกระดับอย่างมีประสิทธิภาพ รวมทั้งเสริมสร้างขีดความสามารถของอำเภอในการประสานและบูรณาการแผนพัฒนาในระดับชุมชน ตำบล และอำเภอให้สามารถเชื่อมโยงกับการจัดทำแผนพัฒนาจังหวัดเพื่อให้ระบบแผนและงบประมาณของจังหวัดสามารถแก้ไขปัญหาและพัฒนาพื้นที่ได้ตรงตามความต้องการของประชาชน

๓๒. ส่งเสริมการพัฒนาหน่วยงานไปสู่องค์กรแห่งการเรียนรู้ พัฒนาประสิทธิภาพในการบริหารทรัพยากรบุคคลไปสู่ระบบที่เป็นสากลและมีประสิทธิภาพ เพื่อรองรับการเข้าสู่ประชาคมเศรษฐกิจอาเซียน

๓๓. ส่งเสริมการมีส่วนร่วมของชุมชน/ประชาชนในการรักษาความสงบเรียบร้อยของหมู่บ้าน/ชุมชน การแก้ไขปัญหายาเสพติดในเชิงรุก และพัฒนาระบบการเฝ้าระวังการแพร่ระบาดของ ยาเสพติดในหมู่บ้าน/ชุมชน โดยการมีส่วนร่วมขององค์กรปกครองส่วนท้องถิ่นและคณะกรรมการหมู่บ้าน (กม.)

๓๔. เสริมสร้างสมรรถนะเจ้าหน้าที่ของรัฐ ในการแก้ไขปัญหาความขัดแย้งและระงับข้อพิพาทเบื้องต้นรวมทั้งการรักษาความสงบเรียบร้อย เสริมสร้างความปลอดภัยและสร้างเครือข่ายภาคประชาชนในการป้องกันและปราบปรามอาชญากรรมในพื้นที่

๓๕. คุ้มครองสิทธิและช่วยเหลือทางกฎหมายแก่ประชาชนและผู้บริโภคเชิงรุก เสริมสร้างความรู้ความเข้าใจและพัฒนาการมีส่วนร่วมของประชาชนในการอำนวยความสะดวก

๓๖. ส่งเสริมและสนับสนุนการแก้ไขปัญหาในด้านต่างๆของประชาชนโดยศูนย์ดำรงธรรม  
จังหวัดและอำเภอ

๓๗. สร้างภูมิคุ้มกันให้เด็กและเยาวชนต่อการรองรับสภาพปัญหายาเสพติดในสังคม

๓๘. สร้างภูมิคุ้มกันและป้องกันในผู้ใหญ่และวัยแรงงาน

๓๙. เร่งรัดปราบปรามการค้ายาเสพติด และผู้มีอิทธิพลในทุกๆ ด้าน ดำเนินการป้องกันมิให้  
กลุ่มเสี่ยงตกเป็นเหยื่อของยาเสพติด ตลอดจนบำบัดฟื้นฟู ผู้เสพ/ผู้ติดยาเสพติดและติดตามช่วยเหลือให้  
สามารถกลับไปใช้ชีวิตในสังคมได้ โดยกระบวนการมีส่วนร่วมของหมู่บ้าน/ชุมชน องค์กรปกครองส่วนท้องถิ่น  
และภาคประชาสังคม

๔๐. สนับสนุนให้ทุกภาคส่วนในสังคมให้มามีส่วนร่วมในการป้องกัน และแก้ไขปัญหายา  
เสพติดโดยให้สอดคล้องกับยุทธศาสตร์การป้องกันและแก้ไขปัญหายาเสพติดของรัฐบาล

๔๑. บริหารจัดการอย่างบูรณาการทุกภาคส่วนที่มีประสิทธิภาพ เอื้ออำนวยต่อการบำบัด  
ฟื้นฟูสมรรถภาพโดยยึดผู้เสพเป็นศูนย์กลาง

๔๒. สร้างและพัฒนาระบบรองรับสนับสนุนการคืนคนดีให้สังคม

## ส่วนที่ ๒

### ข้อมูลทั่วไปและข้อมูลด้านการเกษตรที่สำคัญของจังหวัด

#### ๑. ข้อมูลทั่วไปของจังหวัด

##### ๑.๑ ข้อมูลด้านกายภาพของจังหวัด

##### ๑.๑.๑ ลักษณะทางภูมิศาสตร์

##### ๑) ที่ตั้ง ขนาดพื้นที่

จังหวัดชัยภูมิตั้งอยู่ในภาคตะวันออกเฉียงเหนือบริเวณใจกลางของประเทศ เส้นรุ้งที่ ๑๕ องศาเหนือ เส้นแวงที่ ๑๐๒ องศาตะวันออก สูงจากระดับน้ำทะเล ๖๓๑ ฟุต ห่างจากกรุงเทพมหานคร โดยทางรถยนต์ ๓๓๒ กิโลเมตร มีเนื้อที่ประมาณ ๑๒,๗๗๘.๓ ตารางกิโลเมตร หรือ ๗,๙๘๖,๔๒๙ ไร่ คิดเป็นร้อยละ๗.๖ ของพื้นที่ทั้งหมด ของภาค และร้อยละ๒.๕ ของพื้นที่ทั้งประเทศ มีเนื้อที่ใหญ่เป็นอันดับ ๓ ของภาค และใหญ่เป็นอันดับ ๗ ของประเทศ มีอาณาเขตติดต่อกับจังหวัดใกล้เคียง ดังนี้

##### ๒) อาณาเขต

ทิศเหนือ ติดต่อกับ จังหวัดขอนแก่น และเพชรบูรณ์

ทิศตะวันออก ติดต่อกับ จังหวัดขอนแก่น และนครราชสีมา

ทิศใต้ ติดต่อกับ จังหวัดนครราชสีมา

ทิศตะวันตก ติดต่อกับ จังหวัดลพบุรี และเพชรบูรณ์

##### ๓) สภาพพื้นที่ (ที่มา : สถานีพัฒนาที่ดิน)

##### ลักษณะภูมิประเทศ

ลักษณะภูมิประเทศโดยทั่วไปประกอบด้วยป่าไม้และภูเขาร้อยละ ๕๐.๔๒ ของพื้นที่จังหวัด ที่ราบลุ่มร้อยละ ๔๕.๑๓ ที่ราบสูงนอกเขตป่าไม้ร้อยละ ๓.๑๖ พื้นน้ำร้อยละ ๐.๗๙ เนื้อที่ดินดานดินเลนใช้ประโยชน์ไม่ได้ร้อยละ ๐.๕๐ บริเวณตอนกลางของจังหวัดเป็นพื้นที่ราบ มีพื้นที่ป่าไม้และเทือกเขาตั้งเรียงรายจากทิศ ตะวันออกสู่ทิศตะวันตก ประกอบด้วยเทือกเขาสำคัญ ได้แก่ ภูอีฒ่า ภูแลนคา และภูพังเหย ซึ่งมีลักษณะและจำนวน พื้นที่ดังนี้

##### ตารางที่ ๑ ตารางแสดงลักษณะภูมิประเทศของจังหวัดชัยภูมิ

ที่	ลักษณะภูมิประเทศ	จำนวนพื้นที่ (ไร่)	ร้อยละ
๑.	ภูเขาและป่าไม้	๔,๐๒๖,๖๑๖	๕๐.๔๒
๒.	ที่ราบลุ่ม	๓,๖๐๓,๙๙๔	๔๕.๑๓
๓.	ที่ราบสูงนอกเขตป่าไม้	๒๕๒,๔๑๓	๓.๑๖
๔.	พื้นน้ำ	๖๓,๔๓๑	๐.๗๙
๕.	เนื้อที่ดินดาน ดินเลนใช้ประโยชน์ไม่ได้	๓๙,๙๗๕	๐.๕๐
รวมเนื้อที่ทั้งหมด		๗,๙๘๖,๔๒๙	๑๐๐.๐๐

จังหวัดชัยภูมิ สามารถแบ่งภูมิประเทศของจังหวัดออกได้เป็น ๓ ลักษณะคือ

พื้นที่ราบในฝั่งแม่น้ำ มีความสูงจากระดับน้ำทะเลปานกลาง ๐ - ๓๐๐ เมตร

ได้แก่บริเวณ พื้นที่ราบเรียบ ความลาดเอียงของพื้นที่อยู่ระหว่างร้อยละ ๐ - ๒ ซึ่งมีพื้นที่ประมาณร้อยละ ๑๓ ได้แก่พื้นที่ราบ ลุ่มแม่น้ำชีในเขตอำเภอเมืองชัยภูมิ อำเภอกอนสวรรค์ อำเภอบ้านเขว้า อำเภอบำเหน็จณรงค์ อำเภอจัตุรัส อำเภอเนินสง่า บริเวณนี้จะเป็นที่ราบน้ำท่วมถึง

พื้นที่ลุ่มคลื่นลอนตื้น อยู่ตอนกลางของพื้นที่จังหวัด เป็นแนวยาวตามทิศเหนือ-ใต้ ตามแนว เทือกเขาตองพญาเย็น มีความสูงประมาณ ๓๐๐ – ๕๐๐ เมตร จากระดับน้ำทะเลปานกลางได้แก่ พื้นที่ บางส่วนใน เขตอำเภอเมืองชัยภูมิ อำเภอหนองบัวระเหว อำเภอบ้านเขว้า อำเภอแก้งคร้อ อำเภอเทพสถิต อำเภอบำเหน็จ ณรงค์ อำเภอเกษตรสมบูรณ์และอำเภอบ้านแท่น

พื้นที่สูงและภูเขา สภาพภูมิประเทศส่วนใหญ่เป็นพื้นที่ลอนลึกและภูเขา ในเขต เทือกเขาตอง พญาเย็น มีความสูงตั้งแต่ ๕๐๐ – มากกว่า ๑,๐๐๐ เมตร จากระดับน้ำทะเลปานกลาง ได้แก่ พื้นที่ บางส่วนของ อำเภอหนองบัวระเหว อำเภอเทพสถิต อำเภอคอนสาร อำเภอเกษตรสมบูรณ์ อำเภอหนองบัว แดง อำเภอภูเขียว อำเภอแก้งคร้อ อำเภอภักดีชุมพล อำเภอซับใหญ่ และพื้นที่ทางตอนเหนือของอำเภอเมือง ชัยภูมิ

๔) ลักษณะดิน (ที่มา : สถานีพัฒนาที่ดิน)

จังหวัดชัยภูมิ มีพื้นที่ ๗๙๘,๔๒๙ ไร่ ทรัพยากรดินในพื้นที่แบ่งเป็น ๗ ประเภท ได้แก่ ดินเค็ม ดินค่อนข้างเป็นทราย ดินทรายจัด ดินตื้น พื้นที่ลาดชันเชิงซ้อน พื้นที่ดิน ไม่เป็นปัญหาหรือมีเป็นปัญหา เล็กน้อย และพื้นที่เบ็ดเตล็ด

๑.ดินเค็ม มีเนื้อที่ ๗๕,๒๒๐ ไร่ หรือร้อยละ ๐.๙๔ ของเนื้อที่ของจังหวัด พบกระจาย ตัวอยู่บริเวณ อำเภอบำเหน็จณรงค์ จัตุรัส เนินสง่า และพบเล็กน้อยที่อำเภอเมืองชัยภูมิ

ปัญหาของดินเค็ม โดยทั่วไปเกษตรในพื้นที่ดินเค็มจะมีปัญหาปลูกพืชไม่ได้ผลผลิต ลดลงและผลผลิตนั้นมีคุณภาพต่ำ ทั้งนี้เพราะดินเค็มมีปริมาณเกลือที่ละลายน้ำได้มากเกินไป จนเป็นอันตราย ต่อพืชกล่าวคือ พืชมักเกิดอาการขาดน้ำและใบไหม้โดยเริ่มจากขอบใบ นอกจากนี้พืชจะได้รับพิษจากธาตุที่เป็น ส่วนประกอบของเกลือที่ละลายออกมา โดยเฉพาะอย่างยิ่งโซเดียมและคลอไรด์ ธาตุโซเดียมยังมีผลทำให้ โครงสร้างดินเลวดินแน่น รากพืชชอนไชไปได้ยาก นอกจากนี้ยังมีผลทำให้ดินมีความอุดมสมบูรณ์ต่ำและมีการ สูญเสียอินทรีย์วัตถุสูงเนื่องจากมีพืชน้อยชนิดมากที่สามารถขึ้นได้ ทำให้ไม่มีเศษซากพืชที่จะสลายตัวให้ อินทรีย์วัตถุ

๒.ดินค่อนข้างเป็นทราย มีเนื้อที่ ๘๓๑,๐๔๕ ไร่ หรือร้อยละ ๑๐.๔๑ ของเนื้อที่ของ จังหวัด พบกระจายตัวอยู่ทั่วทั้งจังหวัดชัยภูมิ

สภาพปัญหา คือ โครงสร้างของดินไม่ดี ทำให้ดินมีความสามารถในการดูดซับน้ำและ ธาตุอาหารได้ต่ำ เกิดการสูญเสียน้ำและธาตุอาหารออกไปจากระบบได้ง่าย ในพื้นที่ลาดชันเสี่ยงต่อการชะล้าง พังทลายสูญเสียหน้าดิน มีความอุดมสมบูรณ์ต่ำและขาดแคลนน้ำ

๓.ดินทรายจัด มีเนื้อที่ ๒๗๒,๐๕๓ ไร่ หรือร้อยละ ๓.๔๐ ของเนื้อที่ของจังหวัด พบ กระจายตัวอยู่ทั่วทั้งจังหวัดชัยภูมิ

สภาพปัญหาของดินทรายจัด คือ โครงสร้างของดินไม่ดี ทำให้ดินมีความสามารถในการดูดซับน้ำและธาตุอาหารได้ต่ำ เกิดการสูญเสียน้ำและธาตุอาหารออกไปจากระบบได้ง่าย การเกาะยึดของเม็ด ดินมีน้อยทำให้เกิดการชะล้างพังทลายสูญเสียหน้าดิน และเกิดเป็นร่องกว้างลึกในพื้นที่ลาดชัน มีความอุดม สมบูรณ์ต่ำและขาดแคลนน้ำไม่เหมาะสมทำเป็นแหล่งน้ำในไร่นา

๔.ดินตื้น มีเนื้อที่ ๔๑๓,๐๙๔ ไร่ หรือร้อยละ ๕.๑๗ ของเนื้อที่ของจังหวัด พบ กระจายตัวอยู่ทั่วทั้งจังหวัดชัยภูมิเป็นดินที่ไม่เหมาะสมต่อการปลูกพืชเพราะมีก้อนกรวด เศษหิน ลูกรังและชั้น ดินดานที่ขัดขวางต่อการชอนไชของรากพืชลงไปหาธาตุอาหารและน้ำ พืชไม่สามารถเจริญเติบโตได้อย่างปกติ อีกทั้งเป็นอุปสรรคต่อการไถพรวน ดินมีธาตุอาหารพืชต่ำและไม่อุ้มน้ำ

๕. พื้นที่ลาดชันเชิงซ้อน มีเนื้อที่ ๒,๖๐๗,๑๙๑ ไร่ หรือร้อยละ ๓๒.๖๕ ของเนื้อที่ของ จังหวัด วางตัวอยู่ทางทิศตะวันตกและตอนกลางของพื้นที่

เป็นที่ดินที่มีสภาพพื้นที่สูงชันความลาดชันมากกว่าร้อยละ ๓๕ ซึ่งเป็นข้อจำกัดในการนำไปใช้ประโยชน์ หากมีการใช้ประโยชน์โดยปราศจากมาตรการอนุรักษ์ดินและน้ำ จะก่อให้เกิดปัญหาการชะล้างพังทลายของหน้าดิน ทำให้หน้าดินตื้นและมีปัญหาเกี่ยวกับความอุดมสมบูรณ์ของดินลดต่ำลง

๖. ดินที่ไม่เป็นปัญหาหรือดินมีปัญหาเล็กน้อย มีเนื้อที่ ๓,๑๔๗,๔๓๙ ไร่ หรือร้อยละ ๓๙.๔๑ ของเนื้อที่ของจังหวัด ประกอบไปด้วยดินเหนียว ดินร่วนละเอียด ดินลิกปานกลาง และดินรึมน้ำ การปรับปรุงดินให้มีสภาพที่เหมาะสมต่อการปลูกพืช เพื่อเพิ่มผลผลิตให้สูงขึ้น โดยปรับปรุงดินทั้งด้านกายภาพ เคมี และชีวภาพตลอดจนเพิ่มความอุดมสมบูรณ์ให้สูงขึ้น แนวทางหรือวิธีการปรับปรุงบำรุงดิน

๗. พื้นที่เบ็ดเตล็ด มีเนื้อที่ ๖๔๐,๓๘๗ ไร่ หรือร้อยละ ๘.๐๒ ของเนื้อที่ของจังหวัด ประกอบด้วย พื้นที่ชุมชน แหล่งน้ำ ป่าช้า ที่ดินดัดแปลง/พื้นที่ถม หน้าผาชัน ที่ดินเค็มไปด้วยก้อนหิน

**ตารางที่ ๒ ทรัพยากรดิน**

ทรัพยากรดิน	เนื้อที่	
	ไร่	%
<b>๑.ดินเค็ม</b>	๗๕,๒๒๐	๐.๙๔
<b>๒.ดินค่อนข้างเป็นทราย</b>	๘๓๑,๐๔๕	๑๐.๔๑
๒.๑ ดินค่อนข้างเป็นทรายในพื้นที่ลุ่ม	๑๖๑,๙๑๗	๒.๐๓
๒.๒ ดินค่อนข้างเป็นทรายในพื้นที่ดอน	๖๖๙,๑๒๘	๘.๓๘
<b>๓.ดินทรายจัด</b>	๒๗๒,๐๕๓	๓.๔๐
๓.๑ ดินทรายจัดในพื้นที่ลุ่ม	๑๕,๕๒๔	๐.๑๙
๓.๒ ดินทรายจัดในพื้นที่ดอน	๒๕๖,๕๒๙	๓.๒๑
๓.๒.๑ ดินทรายนานาปานกลางที่ไม่มีดานอินทรีย์	๑๐๙,๗๙๙	๑.๓๗
๓.๒.๑ ดินทรายนานาถึงหนามากไม่มีดานอินทรีย์	๑๔๖,๗๓๐	๑.๘๔
<b>๔.ดินตื้น</b>	๔๑๓,๐๙๔	๕.๑๗
๔.๑ ดินตื้นในพื้นที่ลุ่มถึงลูกรังหรือก้อนกรวดมีการระบายน้ำเร็ว	๕,๔๕๖	๐.๐๗
๔.๒ ดินตื้นในพื้นที่ดอน	๔๐๗,๖๓๘	๕.๑๐
๔.๒.๑ ดินตื้นในพื้นที่ดอนถึงชั้นลูกรังก้อนกรวดหรือเศษหิน	๒๑๘,๙๗๐	๒.๗๔
๔.๒.๒ ดินตื้นในพื้นที่ดอนถึงชั้นหินพื้น	๑๖๙,๖๑๒	๒.๑๒
๔.๒.๓ ดินตื้นในพื้นที่ดอนถึงชั้นมาร์ล	๑๘,๐๕๖	๐.๒๔
<b>๕.พื้นที่ลาดชันเชิงซ้อน</b>	๒,๖๐๗,๑๙๑	๓๒.๖๕
<b>๖.ดินที่ไม่เป็นปัญหาหรือดินมีปัญหาเล็กน้อย</b>	๓,๑๔๗,๔๓๙	๓๙.๔๑
๖.๑ ดินเหนียว	๘๙๑,๖๗๕	๑๑.๑๖
๖.๑.๑ ดินเหนียวในพื้นที่ลุ่มมีรอยแตกกระแหง	๓,๓๐๖	๐.๐๔
๖.๑.๒ ดินเหนียวในพื้นที่ลุ่มมีปฏิกิริยาเป็นกรด	๒๔,๒๒๒	๐.๓๐
๖.๑.๓ ดินเหนียวในพื้นที่ลุ่มมีปฏิกิริยาเป็นกลาง	๔๗๕,๑๖๐	๕.๙๕
๖.๑.๔ ดินเหนียวในพื้นที่ดอนมีรอยแตกกระแหง	๕,๒๗๙	๔.๘๐
๖.๑.๕ ดินเหนียวในพื้นที่ดินดอน	๓๘๓,๗๐๘	๔.๘๐
๖.๒ ดินร่วนละเอียด	๑,๑๒๖,๖๖๖	๑๔.๑๑
๖.๒.๑ ดินร่วนละเอียดในพื้นที่ลุ่ม	๒๐๔,๖๑๖	๒.๕๖
๖.๒.๒ ดินร่วนละเอียดในพื้นที่ดอน	๙๒๒,๐๕๐	๑๑.๕๕
๖.๓ ดินลิกปานกลาง	๙๙๕,๒๑๓	๑๒.๔๖

ทรัพยากรดิน	เนื้อที่	
	ไร่	%
๖.๒.๑ ดินลึกลับานกลางในพื้นที่ดอนมีปฏิกิริยาดินเป็นกรด	๔๖๔,๗๓๑	๕.๘๒
๖.๒.๒ ดินลึกลับานกลางในพื้นที่ดอนมีปฏิกิริยาดินเป็นด่าง	๕๓๐,๔๘๒	๖.๖๔
๖.๔ ดินที่พบบริเวณริมน้ำ	๑๓๓,๘๘๕	๑.๖๘
๗.พื้นที่เบ็ดเตล็ด	๖๔๐,๓๘๗	๘.๐๒
รวม	๗,๙๘๖,๔๒๙	๑๐๐.๐๐

ที่มา : สถานีพัฒนาที่ดิน

### ๑.๑.๒ ลักษณะภูมิอากาศ

๑) ฤดูกาล (ที่มา : สถานีอุตุนิยมวิทยา)

จังหวัดชัยภูมิมีลักษณะอากาศร้อนชื้น อยู่ในภูมิอากาศแบบมรสุมเขตร้อนมีฤดู ๓ ฤดู โดยระยะเวลาในแต่ละฤดูอาจคลาดเคลื่อนไปตามสภาพดินฟ้าอากาศของแต่ละปี มีอากาศหนาวจัด ในฤดูหนาว ร้อนจัดในฤดูร้อน และช่วงฝนสลับกับช่วงแห้งแล้งแตกต่างกันอย่างชัดเจนตามห้วงเวลาตาม ฤดูกาล ดังนี้

ฤดูหนาว ประมาณเดือน พฤศจิกายน – กุมภาพันธ์

ฤดูร้อน ประมาณเดือน มีนาคม – พฤษภาคม

ฤดูฝน ประมาณเดือน มิถุนายน – ตุลาคม

๒) ปริมาณน้ำฝน (ข้อมูล ๑๐ ปี)

ตารางที่ ๓ ปริมาณน้ำฝน ปี ๒๕๕๒ - ๒๕๖๑

ปี	ปริมาณน้ำฝน (มม.)
๒๕๕๒	๑,๕๐๒.๑๐
๒๕๕๓	๑,๕๐๖.๓๐
๒๕๕๔	๑,๒๗๔.๓๐
๒๕๕๕	๑,๐๘๗.๒๐
๒๕๕๖	๑,๓๓๓.๓๐
๒๕๕๗	๘๐๔.๕๐
๒๕๕๘	๙๑๙.๔๐
๒๕๕๙	๑,๒๗๕.๕๐
๒๕๖๐	๑,๒๕๒.๕๐
๒๕๖๑	๙๑๕.๑๐

ที่มา : สถานีอุตุนิยมวิทยาจังหวัด

๓) อุณหภูมิและความชื้นสัมพัทธ์ (ข้อมูล ๑๐ ปี)

ตารางที่ ๔ อุณหภูมิและความชื้นสัมพัทธ์สูงสุด - ต่ำสุด ปี ๒๕๕๒ - ๒๕๖๑

ปี	อุณหภูมิ (°C)			ความชื้นสัมพัทธ์ (%)		
	สูงสุด	ต่ำสุด	เฉลี่ยทั้งปี	สูงสุด	ต่ำสุด	เฉลี่ยทั้งปี
๒๕๕๒	๓๙.๒๐	๑๒.๒๐	๒๕.๗๐	๙๑.๐๐	๒๖.๐๐	๕๘.๘๐
๒๕๕๓	๔๑.๑๐	๑๕.๒๐	๒๘.๒๐	๙๑.๐๐	๒๔.๐๐	๕๗.๕๐
๒๕๕๔	๓๘.๖๐	๑๓.๔๐	๒๖.๐๐	๙๑.๐๐	๒๒.๐๐	๕๖.๕๐
๒๕๕๕	๓๙.๖๐	๑๖.๕๐	๒๘.๑๐	๙๑.๐๐	๒๐.๐๐	๕๕.๕๐
๒๕๕๖	๔๐.๖๐	๑๒.๕๐	๕๗.๔๒	๘๕.๔๔	๑๗.๐๐	๖๙.๐๖



ปี	อุณหภูมิ (°C)			ความชื้นสัมพัทธ์ (%)		
	สูงสุด	ต่ำสุด	เฉลี่ยทั้งปี	สูงสุด	ต่ำสุด	เฉลี่ยทั้งปี
๒๕๕๗	๓๖.๕๒	๒๐.๑๘	๒๗.๘๐	๘๕.๑๒	๑๙.๐๐	๖๗.๑๙
๒๕๕๘	๓๗.๔๒	๒๑.๐๓	๒๙.๓๐	๖๘.๕๐	๒๐.๐๐	๖๔.๗๗
๒๕๕๙	๔๒.๖๐	๑๑.๔๐	๒๘.๒๐	๘๓.๕๐	๒๐.๐๐	๖๐.๔๐
๒๕๖๐	๔๐.๖๐	๑๑.๔๐	๒๗.๗๐	๘๖.๐๐	๑๙.๐๐	๗๐.๐๐
๒๕๖๑	๓๖.๓๗	๑๙.๔๘	๒๗.๖๗	๘๔.๕๑	๓๘.๐๘	๖๙.๕๘

ที่มา : สถานีอุตุนิยมวิทยาจังหวัด

**๑.๑.๓ แหล่งน้ำธรรมชาติ** (ที่มา :โครงการชลประทานชัยภูมิ/สำนักงานก่อสร้างชลประทานที่ ๑๓)

จังหวัดชัยภูมิมีแหล่งน้ำธรรมชาติ ประกอบด้วยแหล่งน้ำผิวดินและแหล่งน้ำใต้ดิน

ได้แก่

แหล่งน้ำผิวดิน มีลำน้ำย่อยหลายสายก่อให้เกิดลำน้ำสำคัญ ดังนี้

๑. ลำน้ำชี ต้นน้ำอยู่บริเวณเทือกเขาพญาฝ่อ ในเขตอำเภอหนองบัวแดง ไหลผ่านอำเภอหนองบัวระเหว บ้านเขว้า จัตุรัส เนินสง่า เมืองชัยภูมิ คอนสวรรค์

๒. ลำน้ำพรม ต้นน้ำอยู่บริเวณเทือกเขาพญาฝ่อ ในเขตอำเภอคอนสาร ภูเขียว และอำเภอบ้านแท่น เป็นเส้นแบ่งเขตระหว่างจังหวัดชัยภูมิ และจังหวัดขอนแก่น ไหลลงสู่เขื่อนอุบลรัตน์

๓. ลำคันทน์ ไหลผ่านอำเภอบำเหน็จณรงค์ จัตุรัส และอำเภอเมืองชัยภูมิ

๔. ลำน้ำเชิญ ไหลผ่านอำเภอคอนสาร และอำเภอภูเขียว

๕. ลำชีลอง ไหลผ่านอำเภอเมืองชัยภูมิ และอำเภอบ้านเขว้า

๖. ลำปะทาว ไหลผ่านอำเภอเมืองชัยภูมิ

๗. ลำสามหมอ ไหลผ่านอำเภอแก้งคร้อ และอำเภอคอนสวรรค์

๘. ลำน้ำกล้า ไหลผ่านอำเภอคอนสวรรค์ ไปลงลำน้ำชี

แหล่งน้ำใต้ดิน ปริมาณน้ำใต้ดินของจังหวัดชัยภูมิเฉลี่ยประมาณ ๒๐-๑๐๐ แกลลอนต่อนาที พื้นที่ที่มีคุณภาพดี ได้แก่ บางส่วนทางตอนเหนือของอำเภอคอนสาร เกษตรสมบูรณ์ หนองบัวแดง บ้านแท่น ภูเขียว และอำเภอแก้งคร้อ เป็นต้น น้ำที่ขุดได้บริเวณนี้มีคุณภาพดี แต่จะมีปัญหาน้ำเค็มในพื้นที่ที่เป็นภูเขาทางตอนกลางและตะวันตกของจังหวัดเฉลี่ยประมาณน้ำ ๒๐-๕๐ แกลลอนต่อนาที เป็นน้ำที่มีแร่ธาตุปนอยู่มาก ส่วนบริเวณไหล่เขาจะมีน้ำน้อยเฉลี่ย ๒๐ แกลลอนต่อนาที และทางตอนล่างของจังหวัดเป็นพื้นที่ที่มีเกลือมาก น้ำที่ได้จึงเป็นน้ำเค็มอยู่ถึงร้อยละ ๙๐ ของที่ขุดได้

**ตารางที่ ๕ แหล่งน้ำธรรมชาติจังหวัดชัยภูมิ**

ที่	อำเภอ	จำนวนแม่น้ำ ห้วย ลำธาร คลอง ธรรมชาติ (สาย)	จำนวนแม่น้ำ ห้วย ลำธาร คลองธรรมชาติที่สามารถใช้ในฤดูแล้ง (สาย)	จำนวนหนอง บึง (แห่ง)	พื้นที่เก็บน้ำเฉพาะหนอง บึง (ไร่)	จำนวนหนอง บึง ที่สามารถใช้ในฤดูแล้ง (แห่ง)
๑	เมืองชัยภูมิ	๔๕	๔๕	๑๑	๓,๑๕๔	๑๑
๒	บ้านเขว้า	๑๓	๑๓	๖	๑,๖๘๑	๖
๓	คอนสวรรค์	๒๗	๒๗	๓	๔,๙๗๘	๓

ที่	อำเภอ	จำนวน แม่น้ำ ห้วย ลำธาร คลอง ธรรมชาติ (สาย)	จำนวนแม่น้ำ ห้วย ลำธาร คลองธรรมชาติที่ สามารถใช้ในฤดู แล้ง (สาย)	จำนวน หนอง บึง (แห่ง)	พื้นที่เก็บ น้ำเฉพาะ หนอง บึง (ไร่)	จำนวนหนอง บึง ที่สามารถ ใช้ในฤดูแล้ง (แห่ง)
๔	เกษตรสมบูรณ์	๓๐	๓๐	๒	๔๑๓	๒
๕	หนองบัวแดง	๔๐	๔๐	-	-	-
๖	จัตุรัส	๑๕	๑๕	๕	๑๙,๑๗๙	๕
๗	บำเหน็จณรงค์	๙	๙	๔	๑,๘๒๔	๔
๘	หนองบัวระเหว	๑๕	๑๕	๒	๑,๙๔๖	๒
๙	เทพสถิต	๙	๙	-	-	-
๑๐	ภูเขียว	๑๕	๑๕	๑๒	๓,๓๕๒	๑๒
๑๑	บ้านแท่น	๒๓	๒๓	๕	๑,๖๒๖	๕
๑๒	แก้งคร้อ	๒๘	๒๘	-	-	-
๑๓	คอนสาร	๑๙	๑๙	-	-	-
๑๔	ภักดีชุมพล	๑๑	๑๑	-	-	-
๑๕	เนินสง่า	๓	๓	๓	๒,๗๗๒	๓
๑๖	ซับใหญ่	๓	๓	-	-	-
	รวม	๓๐๕	๓๐๘	๕๓	๔๐,๙๒๕	๕๓

ที่มา :โครงการชลประทานชัยภูมิ/สำนักงานก่อสร้างชลประทานที่ ๑๓

### สถานการณ์ด้านน้ำท่วมและอุทกภัย

พื้นที่ประสบปัญหาน้ำท่วมในเขตจังหวัดชัยภูมิส่วนใหญ่เป็นพื้นที่ราบลุ่มริมลำน้ำ ได้แก่ พื้นที่ราบลุ่มลำน้ำชีในท้องที่อำเภอหนองบัวแดง หนองบัวระเหว บ้านเขว้า จัตุรัส เนินสง่า เมืองชัยภูมิ และคอนสาร พื้นที่ราบลุ่มน้ำลำคันฉู ในท้องที่อำเภอบำเหน็จณรงค์ และจัตุรัส พื้นที่ราบลุ่มลำน้ำพรม – เขียว ในท้องที่อำเภอเกษตรสมบูรณ์ ภูเขียว บ้านแท่น และคอนสาร พื้นที่ประสบปัญหาอุทกภัยมีทั้งพื้นที่ชุ่มชื้นและพื้นที่การเกษตร พื้นที่ชุมชนเมืองหนาแน่นที่ได้รับผลกระทบรุนแรงคือเทศบาลเมืองชัยภูมิ และสามารถสรุปสถานการณ์น้ำท่วมในพื้นที่ต่างๆ ของจังหวัดชัยภูมิได้ดังนี้

#### พื้นที่เทศบาลเมืองชัยภูมิ

สาเหตุของน้ำท่วมเทศบาลเมืองชัยภูมิเกิดจากปริมาณน้ำหลากจากกลุ่มน้ำลำปะทาวมีปริมาณมากเกินไป ความสามารถในการระบายน้ำของลำน้ำปะทาวช่วงที่ไหลผ่านตัวเมืองที่แยกออกเป็นหลายสาย ได้แก่ ห้วยแคน ห้วยเสว ห้วยคลองเรียง และห้วยดินแดง เมื่อไหลผ่านตัวเมืองแล้วไหลบรรจบกับลำชีลอง และไหลลงลำน้ำชีในตอนใต้ของอำเภอเมืองชัยภูมิต่อไป สภาพปัจจุบันลำน้ำสายต่างๆ ดังกล่าว มีสภาพตื้นเขิน ท้องน้ำมีความลาดชันต่ำ บางช่วงมีสิ่งกีดขวางทางน้ำ ในฤดูน้ำหลากยังได้รับอิทธิพลน้ำหนุนจากลำน้ำชีลอง โดยในบางปียังมีปริมาณน้ำหลากจากกลุ่มน้ำห้วยยางป่าที่ไหลล้นตลิ่งเข้าท่วมพื้นที่เทศบาลเมืองด้านทิศตะวันตก นอกจากนี้ระบบระบายน้ำฝนในพื้นที่เทศบาลเมืองชัยภูมียังไม่เพียงพอต่อการขยายตัวของเมืองที่เพิ่มขึ้นอย่างรวดเร็ว เมื่อเกิดฝนตกหนักในพื้นที่ลุ่มน้ำลำปะทาว ลุ่มน้ำห้วยยางป่าหรือในพื้นที่เทศบาลเมืองชัยภูมิ จะเกิดปัญหาน้ำท่วมในเขตเทศบาลเมืองชัยภูมิเป็นประจำ และเกิดสภาพปัญหาน้ำท่วมรุนแรงและยาวนานขึ้นในปีที่มีน้ำหนุนจากลำชีลอง

### พื้นที่ราบลุ่มลำน้ำชี

สาเหตุของน้ำท่วมบริเวณบริเวณที่ราบลุ่มลำน้ำชีเกิดจากปริมาณน้ำหลากจากลำน้ำชี และลำน้ำสาขาต่างๆ ไหลหลากผ่านพื้นที่ดังกล่าวเป็นจำนวนมาก จนเกิดความสามารถในการระบายน้ำของโครงข่ายลำน้ำ ในอดีตน้ำหลากส่วนที่ล้นตลิ่งไหลป่าเข้าในทุ่งราบตอนใต้ของอำเภอบ้านเขว้าไหลผ่านโครงข่ายการระบายน้ำในพื้นที่ได้แก่ ห้วยชีต่อน ลำห้วยหวาย คลองจอก ลำปรีก ลำห้วยหลัว ลำห้วยกุดเชือก บางส่วนไหลไปสมทบกับลำชีลงแล้วไหลลงลำปะทาวบริเวณตอนล่างของตัวเมืองชัยภูมิ แล้วไหลลงลำน้ำชีด้านทิศตะวันออกเฉียงใต้ของตัวเมืองชัยภูมิ ส่วนในท้องที่อำเภอคอนสวรรค์ ปริมาณน้ำหลากบางส่วนล้นตลิ่งลำน้ำชีไหลเข้าลำน้ำก่าไหลผ่านเข้าไปในทุ่งราบด้านทิศตะวันออกของตัวอำเภอคอนสวรรค์ แล้วไหลลงลำน้ำชีช่วงใกล้บรรจบห้วยช่องสามหมอก ปัจจุบันสภาพโครงข่ายการระบายน้ำดังกล่าวมีสภาพดีขึ้นบางช่วงถูกบุกรุก บางช่วงมีวัชพืชขึ้นหนาแน่น อีกทั้งมีสิ่งปลูกสร้างกีดขวางการไหลของน้ำ เช่น ฝาย ทำนบดิน หรือท่อลอดถนน สะพาน โดยเฉพาะถนนที่ขวางทิศทางการไหลของน้ำหลาก เช่น ถนนสายบ้านเขว้า - หนองบัวบาน บ้านเขว้า - จัตุรัส บ้านเขว้า - แผ่นดินทอง บ้านเขว้า - โนนจาน ท่าขสมแป - ปรีกคงคา ชัยภูมิ - สีคิ้ว (ทางหลวง๒๐๑) กุดตุ้ม - บ้านค่าย กุดสะลม - ดอนหัน โนนสะอาด - โนนพันชาติ ยางหวาย - ทำนางแนว คอนสวรรค์ - ท่าวังเวิน เป็นต้น เมื่อมีน้ำหลากล้นตลิ่งไหลป่าผ่านพื้นที่ดังกล่าว จึงทำให้ระดับน้ำท่วมสูงและมีระยะท่วมขังที่ยาวนานกว่าในอดีต

### พื้นที่ราบลุ่มลำคันฉู

สาเหตุของน้ำท่วมบริเวณที่ราบลุ่มลำคันฉู เกิดจากปริมาณน้ำหลากเกินความสามารถในการระบายน้ำของลำคันฉู และโครงข่ายการระบายน้ำในพื้นที่ ซึ่งมีสภาพดีขึ้น บางช่วงถูกบุกรุก และมีวัชพืชขึ้นหนาแน่น อีกทั้งมีสิ่งปลูกสร้างกีดขวางการไหลของน้ำ เช่น ฝาย ทำนบดิน ท่อลอดถนน สะพาน ตอนบนในท้องที่อำเภอบำเหน็จณรงค์มีลักษณะเป็นการไหลป่าล้นตลิ่ง น้ำท่วมจะลดระดับสู่ภาวะปกติภายใน ๒-๓ วัน ส่วนในพื้นที่ราบลุ่มคันฉูตอนล่างในท้องที่อำเภอจัตุรัส มีลักษณะเป็นการไหลป่าล้นตลิ่งร่วมกับการท่วมขัง น้ำท่วมจะลดระดับสู่ภาวะปกติค่อนข้างช้าประมาณ ๑-๓ สัปดาห์ เนื่องจากได้รับอิทธิพลน้ำหนุนจากลำน้ำชีและบึงระหาน

### พื้นที่ราบลุ่มลำน้ำพรม-เชิญ

สาเหตุเกิดจากปริมาณน้ำหลากเกินความสามารถในการระบายน้ำของลำน้ำพรม ซึ่งบางช่วงมีสภาพดีขึ้นมีวัชพืชขึ้นหนาแน่น มีอาคารชลศาสตร์ที่กีดขวางการไหลของน้ำหลายแห่ง โดยเฉพาะฝายทดน้ำที่มีจำนวนมากในลำน้ำพรม บางแห่งมีสภาพชำรุดและมีความยาวสั้นฝายน้อย สภาพน้ำท่วมในพื้นที่ราบลุ่มลำน้ำพรมตอนบนในท้องที่อำเภอเกษตรสมบูรณ์ มีลักษณะเป็นการไหลป่าล้นตลิ่ง น้ำท่วมจะลดระดับสู่ภาวะปกติภายใน ๒-๓ วัน ส่วนในพื้นที่ราบลุ่มลำน้ำพรมตอนล่างในท้องที่อำเภอภูเขียว และอำเภอบ้านแท่น มีลักษณะเป็นการไหลป่าล้นตลิ่งร่วมกับการท่วมขัง น้ำท่วมจะลดระดับสู่ภาวะปกติค่อนข้างช้า ประมาณ ๒-๔ สัปดาห์

### ภาพลำนํ้าและระบบลำนํ้า จังหวัดชัยภูมิ

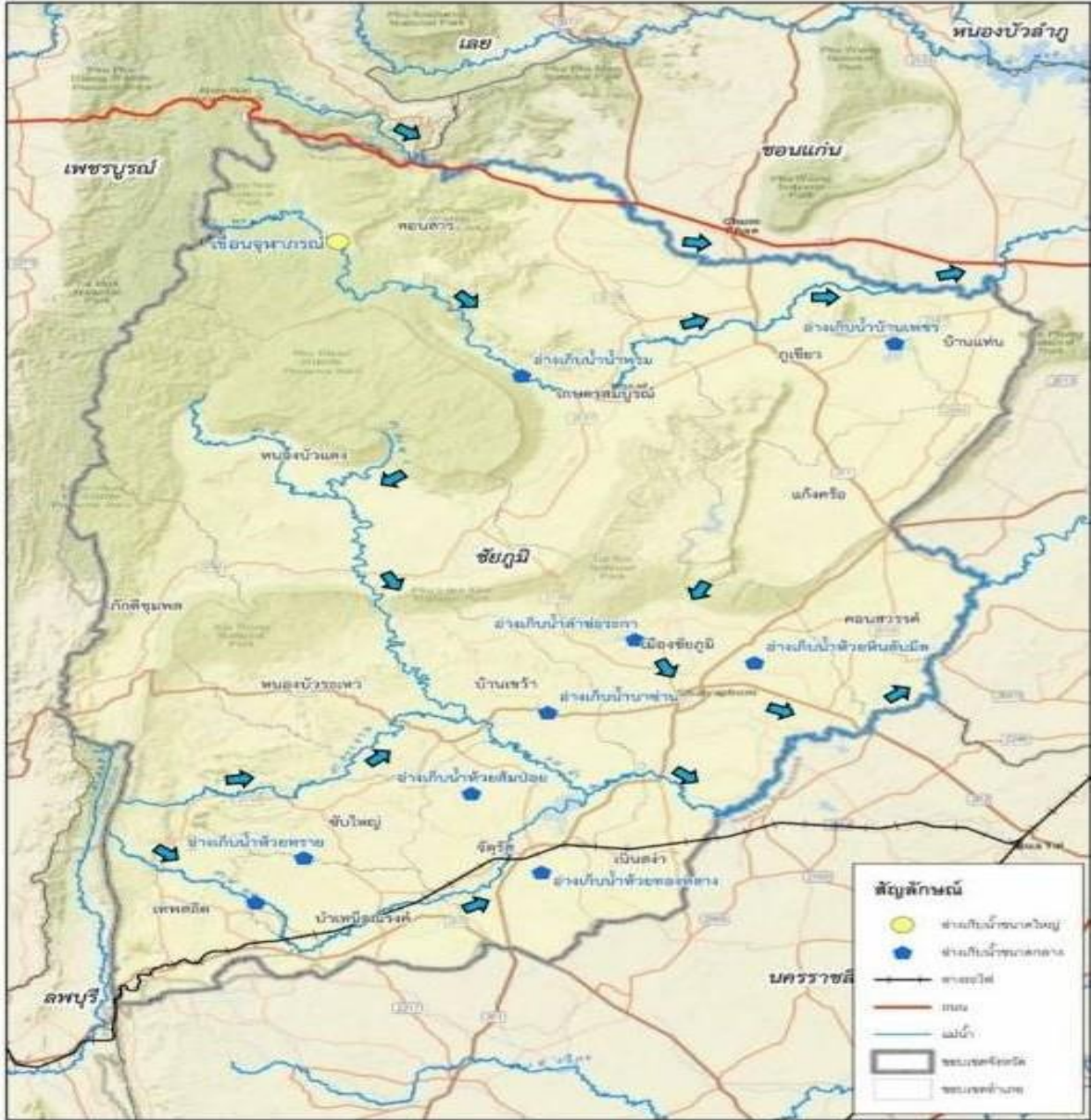

ที่มา : โครงการจัดทำแผนแม่บทการพัฒนาลุ่มน้ำระดับจังหวัด จังหวัดชัยภูมิ โดยสำนักนโยบายและแผนทรัพยากรธรรมชาติและสิ่งแวดล้อม

**๑.๑.๔ ทรัพยากรธรรมชาติที่สำคัญ** เช่น ป่าสงวนแห่งชาติ อุทยานแห่งชาติ (ที่มา : ที่ทำการปกครองจังหวัด/ทส./ศูนย์สารสนเทศ สำนักแผนงานและสารสนเทศ กรมป่าไม้

สภาพป่าไม้ของจังหวัดชัยภูมิ ถือได้ว่าเป็นสภาพป่าที่สมบูรณ์มากที่สุดแห่งหนึ่งของประเทศไทย ซึ่งสามารถจำแนกออกได้ ๒๓ ป่า มีพื้นที่รวม ๔,๘๔๑,๑๕๗ ไร่ (ตามกฎหมาย) เป็นต้นกำเนิดของแม่น้ำสำคัญที่หล่อเลี้ยงชีวิตคนในภาคตะวันออกเฉียงเหนือตอนกลางหลายล้านคน เช่น แม่น้ำชี แม่น้ำพรม แม่น้ำเชิญ เป็นต้น และสำนักงานการปฏิรูปที่ดินเพื่อเกษตรกรรม ได้รับมอบพื้นที่จากกรมป่าไม้มาดำเนินงานปฏิรูปที่ดินในเขตป่าสงวนแห่งชาติ และในป่าเตรียมการฯ เป็นจำนวนทั้งสิ้น ๑,๕๙๕,๐๐๙ ไร่ แต่เนื้อที่ป่าที่ได้มาจากการแปลงภาพถ่ายดาวเทียมแลนแซท ๕ (TM) มาตรฐาน ๑ : ๕๐,๐๐๐ เมื่อปี พ.ศ. ๒๕๕๒ พบว่าจังหวัดชัยภูมิมีพื้นที่ป่าเหลืออยู่ ๒,๓๔๐,๐๒๓ ไร่ คิดเป็นร้อยละ ๓๐.๔๕ ของพื้นที่จังหวัด เป็นอันดับ ๒ ของภาคตะวันออกเฉียงเหนือ และเป็นอันดับ ๑๓ ของประเทศไทย

ตารางที่ ๖ ประเภทของป่าไม้จังหวัดชัยภูมิ ปี ๒๕๕๖

ลำดับ	ประเภท	จำนวน (แห่ง)	พื้นที่ (ไร่)	พื้นที่ประกาศ เขต (ไร่)	คงเหลือ (ไร่)
๑.	ป่าสงวนแห่งชาติ	๑๑	๒,๐๖๔,๘๓๙	-	๑,๕๘๔,๒๘๒.๔๐
๒.	อุทยานแห่งชาติ	๖	๗๒๔,๘๐๖.๕๐	๑๓๕,๑๓๘	-
	๒.๑ อุทยานแห่งชาติตาดโตน		-	๑๓๕,๑๓๘	-
	๒.๒ อุทยานแห่งชาติไทรทอง		๑๙๙,๓๗๕	-	-
	๒.๓ อุทยานแห่งชาติป่าหินงาม		๗๐,๐๐๐	-	-
	๒.๔ อุทยานแห่งชาติภูแลนคา		๑๒๕,๓๑๒	-	-
	๒.๕ อุทยานแห่งชาติน้ำพอง (ชัยภูมิ)		๒๘,๑๐๖	-	-
	๒.๖ อุทยานแห่งชาติน้ำหนาว (ชัยภูมิ)		๑๖๖,๘๗๕	-	-
๓.	เขตรักษาพันธุ์สัตว์ป่าและเขตห้าม ล่าสัตว์	๔	๑,๓๖๐,๒๘๔	-	-
	๓.๑ เขตรักษาพันธุ์สัตว์ป่าภูเขียว		๙๘๓,๑๗๕	-	-
	๓.๒ เขตรักษาพันธุ์สัตว์ป่าตะแบก- ห้วยใหญ่		๒๕๕,๐๐๐	-	-
	๓.๓ เขตรักษาพันธุ์สัตว์ป่าผาผึ้ง		๑๒๒,๐๐๐	-	-
	๓.๔ เขตห้ามล่าสัตว์ป่าหนองแวง		๑๐๙	-	-
๔.	พื้นที่ป่าไม้ตามมติคณะรัฐมนตรี เพื่อกันไว้เป็นพื้นที่ป่าไม้ถาวร แห่งชาติ	๒	๒,๑๙๕,๘๘๖	-	-
	๔.๑ ป่าหมายเลข ๑๐ แปลง ๑		๒,๑๓๕,๐๐๐	-	-
	๔.๒ ป่าภูโค้ง		๖๐,๘๘๖	-	-

๑.๒ ข้อมูลด้านการปกครองของจังหวัด

๑.๒.๑ การแบ่งเขตการปกครอง

ตารางที่ ๗ การแบ่งเขตการปกครองของจังหวัดชัยภูมิ

อำเภอ	พื้นที่ (ตร.กม.)	ร้อยละ	ที่ว่าการ อำเภอห่าง จากศาลา กลางจังหวัด (กม.)	จำนวน				
				ตำบล	หมู่บ้าน	เทศบาล นคร/เมือง/ ตำบล	อบต.	ชุมชน
๑. เมืองชัยภูมิ	๑,๑๖๙.๘๙๘	๙.๑๘	๑	๑๙	๒๒๔	๕	๑๖	๒๕
๒. บ้านเขว้า	๕๔๔.๓๑๕	๔.๒๗	๑๓	๖	๘๘	๔	๓	-
๓. คอนสวรรค์	๔๖๘.๑๔๗	๓.๖๗	๓๘	๙	๑๐๓	๑	๙	-
๔. เกษตรสมบูรณ์	๑,๔๑๘.๙๖๗	๑๑.๑๓	๑๐๒	๑๑	๑๔๔	๓	๑๐	-
๕. หนองบัวแดง	๒,๒๑๕.๔๕๙	๑๗.๓๘	๔๙	๘	๑๓๐	๒	๗	-
๖. จัตุรัส	๖๔๗.๐๓๑	๕.๐๘	๓๘	๙	๑๑๙	๓	๘	-
๗. บำเหน็จณรงค์	๕๖๐.๓๐๐	๔.๔๐	๕๘	๗	๙๕	๒	๗	-
๘. หนองบัวระเหว	๘๔๑.๗๘๒	๖.๖๐	๓๓	๕	๕๘	๓	๒	-

อำเภอ	พื้นที่ (ตร.กม.)	ร้อยละ	ที่ว่าการ อำเภอห่าง จากศาลา ากลางจังหวัด (กม.)	จำนวน				
				ตำบล	หมู่บ้าน	เทศบาล นคร/เมือง/ ตำบล	อบต.	ชุมชน
๙. เทพสถิต	๘๗๕.๖๐๔	๖.๘๗	๑๐๕	๕	๙๒	๑	๕	-
๑๐. ภูเขียว	๘๐๑.๗๕๗	๖.๒๙	๗๘	๑๑	๑๕๕	๔	๙	-
๑๑. บ้านแท่น	๓๐๘.๗๐๗	๒.๔๒	๙๒	๕	๖๖	๒	๔	-
๑๒. แก้งคร้อ	๕๘๒.๑๙๖	๔.๕๗	๕๕	๑๐	๑๒๖	๓	๙	-
๑๓. คอนสาร	๙๖๖.๖๖๕	๗.๕๘	๑๒๕	๘	๘๕	๒	๗	-
๑๔. ภูกระดึง	๙๐๐.๔๕๖	๗.๐๖	๘๕	๔	๔๗	-	๔	-
๑๕. เนินสง่า	๒๒๒.๐๐๓	๑.๗๔	๓๐	๔	๔๘	-	๔	-
๑๖. ชับใหญ่	๒๒๕.๐๐๐	๑.๗๖	๕๕	๓	๓๗	-	๓	-
<b>รวม</b>	<b>๑๒,๗๗๘.๒๘๗</b>	<b>๑๐๐.๐๐</b>	<b>-</b>	<b>-</b>	<b>๑,๖๑๗</b>	<b>๓๕</b>	<b>๑๐๗</b>	<b>๒๕</b>

ที่มา : ที่ทำการปกครองจังหวัดชัยภูมิ

### ๑.๒.๒ ข้อมูลประชากร

#### ตารางที่ ๘ จำนวนประชากรของจังหวัดชัยภูมิ

อำเภอ	ชาย (คน)	หญิง (คน)	รวม ประชากร (คน)	จำนวน ครัวเรือน
๑. เมืองชัยภูมิ	๖๗,๓๖๑	๗๐,๑๘๐	๑๓๗,๕๔๑	๕๑,๘๑๒
๒. บ้านเขว	๒๑,๑๖๗	๒๑,๔๙๓	๔๒,๖๖๐	๑๔,๑๙๒
๓. คอนสาร	๒๔,๔๒๗	๒๔,๗๖๐	๔๙,๑๘๗	๑๗,๔๑๔
๔. เกษตรสมบูรณ์	๔๒,๘๕๙	๔๓,๑๓๔	๘๕,๙๙๓	๒๔,๓๕๒
๕. หนองบัวแดง	๔๖,๖๙๐	๔๖,๑๕๖	๙๒,๘๔๖	๒๘,๓๘๙
๖. จัตุรัส	๓๓,๕๒๑	๓๕,๓๔๐	๖๘,๘๖๑	๒๓,๙๙๕
๗. บ้านเนินจมนรงค์	๒๐,๖๒๔	๒๐,๙๐๐	๔๑,๕๒๔	๑๓,๐๐๙
๘. หนองบัวระเหว	๑๖,๔๗๒	๑๖,๒๒๒	๓๒,๖๙๔	๑๑,๑๘๕
๙. เทพสถิต	๓๓,๕๖๔	๓๒,๘๑๙	๖๖,๓๘๓	๒๒,๘๙๑
๑๐. ภูเขียว	๕๕,๔๘๘	๕๖,๗๒๑	๑๑๒,๒๐๙	๓๔,๑๔๖
๑๑. บ้านแท่น	๒๐,๕๙๑	๒๐,๙๑๗	๔๑,๕๐๘	๑๑,๒๙๓
๑๒. แก้งคร้อ	๓๖,๙๓๘	๓๖,๙๔๙	๗๓,๘๘๗	๒๔,๒๖๓
๑๓. คอนสาร	๒๑,๐๕๗	๒๑,๑๖๙	๔๒,๒๒๖	๑๓,๕๙๑
๑๔. ภูกระดึง	๑๕,๘๑๗	๑๕,๓๓๗	๓๑,๑๕๔	๑๑,๔๘๐
๑๕. เนินสง่า	๑๒,๘๙๕	๑๓,๑๔๘	๒๖,๐๔๓	๘,๒๓๐
๑๖. ชับใหญ่	๗,๘๕๔	๗,๕๖๙	๑๕,๔๒๓	๕,๔๔๐
๑๗. ท้องถิ่นเทศบาลตำบลห้วยยาง	๗,๘๒๒	๗,๗๐๓	๑๕,๕๒๕	๔,๔๙๑
๑๘. ท้องถิ่นเทศบาลตำบลบ้านเดื่อ	๗,๗๐๐	๗,๗๘๒	๑๕,๔๘๒	๔,๓๘๐
๑๙. ท้องถิ่นเทศบาลตำบลคอนสาร	๒,๐๘๙	๒,๒๕๔	๔,๓๔๓	๑,๓๙๘
๒๐. ท้องถิ่นเทศบาลตำบลแก้งคร้อ	๔,๑๘๕	๔,๖๕๘	๘,๘๔๓	๔,๓๙๒
๒๑. ท้องถิ่นเทศบาลตำบลนาหนองทุ่ม	๕,๓๕๗	๕,๖๖๔	๑๑,๐๒๑	๓,๑๙๘
๒๒. ท้องถิ่นเทศบาลตำบลบ้านแท่น	๒,๐๑๖	๒,๐๙๔	๔,๑๑๐	๑,๕๖๕
๒๓. ท้องถิ่นเทศบาลตำบลภูเขียว	๓,๐๗๓	๓,๔๘๕	๖,๕๕๘	๒,๙๗๘
๒๔. ท้องถิ่นเทศบาลตำบลบ้านเพชรภูเขียว	๒,๘๓๕	๒,๘๘๙	๕,๗๒๔	๑,๖๙๖

อำเภอ	ชาย (คน)	หญิง (คน)	รวม ประชากร (คน)	จำนวน ครัวเรือน
๒๕.ท้องถื่นเทศบาลตำบลเทพสถิต	๑,๙๙๖	๑,๙๘๓	๓,๙๗๙	๒,๒๒๔
๒๖.ท้องถื่นเทศบาลตำบลหนองบัวระเหว	๒,๙๑๐	๒,๙๙๖	๕,๙๐๖	๒,๔๗๙
๒๗.ท้องถื่นเทศบาลตำบลบำเหน็จณรงค์	๓,๔๔๑	๓,๗๓๓	๗,๑๗๔	๒,๘๖๐
๒๘.ท้องถื่นเทศบาลตำบลบ้านเพชร	๒,๕๔๕	๒,๖๘๔	๕,๒๒๙	๒,๑๗๘
๒๙.ท้องถื่นเทศบาลตำบลหนองบัวโคก	๙๖๒	๙๘๖	๑,๙๔๘	๗๕๒
๓๐.ท้องถื่นเทศบาลตำบลจัตุรัส	๒,๐๑๒	๒,๒๕๗	๔,๒๖๙	๒,๑๓๗
๓๑.ท้องถื่นเทศบาลตำบลหนองบัวแดง	๔,๓๘๗	๔,๕๘๙	๘,๙๗๖	๔,๐๔๗
๓๒.ท้องถื่นเทศบาลตำบลบ้านเป่า	๓,๘๕๕	๓,๙๙๐	๗,๘๔๕	๒,๒๗๔
๓๓.ท้องถื่นเทศบาลตำบลเกษตรสมบูรณ์	๑,๔๕๙	๑,๕๙๒	๓,๐๕๑	๑,๒๘๘
๓๔.ท้องถื่นเทศบาลตำบลคอนสวรรค์	๒,๐๙๔	๒,๓๔๑	๔,๔๓๕	๑,๘๓๔
๓๕.ท้องถื่นเทศบาลตำบลบ้านเขว้า	๓,๘๙๕	๔,๒๙๐	๘,๑๘๕	๓,๒๖๐
๓๖.ท้องถื่นเทศบาลตำบลลาดใหญ่	๒,๒๔๓	๒,๔๕๕	๔,๖๙๘	๑,๖๕๒
๓๗.ท้องถื่นเทศบาลตำบลบ้านค่ายหมื่นแผ้ว	๒,๔๙๘	๒,๕๘๔	๕,๐๘๒	๑,๘๘๕
๓๘.ท้องถื่นเทศบาลเมืองชัยภูมิ	๑๗,๒๔๕	๑๙,๐๒๐	๓๖,๒๖๕	๒๐,๐๗๔
รวม	๕๖๓,๙๓๔	๕๗๔,๘๔๓	๑,๑๓๘,๗๗๗	๓๘๘,๖๘๔

ที่มา : สำนักบริหารการทะเบียน กรมการปกครอง กระทรวงมหาดไทย

### ๑.๓ ข้อมูลด้านสังคมและวัฒนธรรม

**การศึกษา** จังหวัดชัยภูมิจัดการศึกษาทั้งสองรูปแบบคือการศึกษาในระบบโรงเรียนและนอกระบบโรงเรียนตั้งแต่ก่อนประถมศึกษาไปจนถึงระดับอุดมศึกษา จากข้อมูลปี พ.ศ. ๒๕๕๘ จังหวัดชัยภูมิมีสถานศึกษาตั้งอยู่ในจังหวัดทุกสังกัดจำนวน ๗๕๒ แห่ง มีจำนวนนักเรียนที่จบการศึกษาและเข้าสู่ภาคแรงงาน จำนวน ๑,๒๐๖ คน

**การศาสนา** ประชาชนส่วนใหญ่นับถือศาสนาพุทธ ส่วนศาสนาอื่นมีบ้างเล็กน้อยจำนวนไม่มากนัก สำหรับความเชื่อถือประเพณีสมัยก่อนยังคงมีอยู่ตามชนบทและมีอิทธิพลทางจิตใจของประชาชนในแถบนั้น ๆ เช่นการแห่นางแมวขอฝน บุญพระเวส บุญบั้งไฟ บุญข้าวจี่ เป็นต้น

### ๑.๔ ข้อมูลโครงสร้างพื้นฐานและสาธารณูปโภค

#### ๑.๔.๑ การคมนาคมขนส่ง

จังหวัดชัยภูมิมีเส้นทางคมนาคมติดต่อกับจังหวัดต่างๆ ทั้งภายในภาคตะวันออกเฉียงเหนือ ภาคกลาง ภาคเหนือ และภายในจังหวัดได้โดยสะดวกทั้งทางรถยนต์และรถไฟ หากเดินทางโดยรถยนต์สามารถใช้เส้นทางสายหลักที่สำคัญของจังหวัดคือ ทางหลวงแผ่นดินหมายเลข ๒๐๑ สีคิ้ว - ชัยภูมิ - ชุมแพ ใช้เชื่อมระหว่างภาคตะวันออกเฉียงเหนือตอนบนและตอนล่าง ส่วนเส้นทางคมนาคมระหว่างอำเภอภายในจังหวัดเป็นถนนลาดยาง อยู่ในความรับผิดชอบของกรมทางหลวง ทำให้การติดต่อระหว่างอำเภอเป็นไปอย่างสะดวกสบาย ส่วนการคมนาคมจากอำเภอถึงตำบล หมู่บ้านเป็นถนนสายรองของสำนักงานทางหลวงชนบท บางส่วนยังเป็นถนนลูกรัง สามารถใช้ติดต่อคมนาคมอย่างสะดวกในหน้าแล้ง สำหรับฤดูฝนยังมีความลำบากอยู่มาก

การเดินทางโดยรถยนต์สามารถเดินทางมาได้ ๖ ช่องทาง คือ

๑. จากกรุงเทพฯ เดินทางไปตามทางหลวงหมายเลข ๑ ผ่านรังสิต วังน้อย จนถึงสามแยกจังหวัดสระบุรี เลี้ยวขวาไปตามทางหลวงหมายเลข ๒ ผ่านอำเภอปากช่อง จะมีทางแยกซ้ายมือเข้าสู่ทางหลวงหมายเลข ๒๐๑ ผ่านอำเภอสีคิ้ว อำเภอด่านขุนทด เข้าเขตจังหวัดชัยภูมิ ที่อำเภอจัตุรัส ขับตรงเข้าสู่ตัวจังหวัดชัยภูมิ

๒. จากจังหวัดลพบุรี เดินทางไปตามทางหลวงหมายเลข ๑ ผ่านอำเภอชัยบาดาล ตำบลลำনারายณ์ เลี้ยวซ้ายไปตามทางหมายเลข ๒๐๕ ผ่านอำเภอเทพสถิตจังหวัดชัยภูมิ จนถึงสี่แยกตำบลหนองบัวโคก เลี้ยวซ้ายไปตามทางหลวง ๒๐๑ ผ่านอำเภอจัตุรัสเข้าสู่ตัวจังหวัดชัยภูมิ

๓. จากจังหวัดนครราชสีมา เดินทางไปตามทางหลวงหมายเลข ๒ ผ่านตำบลจอหอ อำเภอเมือง จังหวัดนครราชสีมา เลี้ยวซ้ายไปตามทางหลวงหมายเลข ๒๐๕ ผ่านอำเภอโนนไทย จังหวัดนครราชสีมาตรงไปจนถึงสี่แยกตำบลหนองบัวโคก อำเภอจัตุรัส เลี้ยวขวาไปตามทางหลวงหมายเลข ๒๐๑ เข้าสู่จังหวัดชัยภูมิ

๔. จากจังหวัดขอนแก่น มาได้ ๒ ทาง คือ เดินทางไปตามทางหลวงหมายเลข ๑๒ ผ่านบ้านทุ่ม อำเภอเมือง จังหวัดขอนแก่น เลี้ยวซ้ายไปตามทางหลวงหมายเลข ๒๐๖๒ ผ่านอำเภอมัญจาคีรี จังหวัดขอนแก่นแล้วเลี้ยวซ้ายไปตามทางหลวงหมายเลข ๒๑๔๙ ตรงไปจนถึงสามแยกช่องสามหมอก เลี้ยวขวาไปตามทางหลวงหมายเลข ๒๐๑ เข้าสู่จังหวัดชัยภูมิ หรือมาจากจังหวัดเลย จนถึงตลาดบ้านหัน เลี้ยวซ้ายขึ้นทางหลวงหมายเลข ๑๒ ถึงสามแยกชุมแพ เลี้ยวขวา ไปตามทางหลวงหมายเลข ๒๐๑ ผ่านอำเภอภูเขียว แก้งคร้อ เข้าสู่จังหวัดชัยภูมิ

๕. จากจังหวัดเพชรบูรณ์ เดินทางไปตามทางหลวงหมายเลข ๑๒ ผ่านอำเภอคอนสาร ตรงไปถึงสามแยกชุมแพ เลี้ยวขวาไปตามทางหลวงหมายเลข ๒๐๑ ผ่านอำเภอภูเขียว แก้งคร้อ เข้าสู่จังหวัดชัยภูมิ

๖. จากจังหวัดนครสวรรค์ เข้าอำเภอหนองบัว จังหวัดนครสวรรค์ ผ่านอำเภอวิเชียรบุรี จังหวัดเพชรบูรณ์ เข้าอำเภอกำแพงแสน หนองบัวระเหวและอำเภอบ้านเขว้า จังหวัดชัยภูมิ ซึ่งจากการเดินทางติดต่อได้หลายจังหวัดดังกล่าว ทำให้จังหวัดชัยภูมิ เป็นศูนย์กลางการคมนาคมระหว่างภาคกลาง ภาคเหนือและภาคตะวันออกเฉียงเหนือ รถประจำทางจากชัยภูมิไปจังหวัดและอำเภอต่าง ๆ

ทางรถไฟ จังหวัดชัยภูมิมีเส้นทางรถไฟผ่านพื้นที่ทางตอนใต้ของจังหวัดซึ่งเป็นเส้นทางระหว่างอำเภอแก่งคอย จังหวัดสระบุรี - อำเภอเทพสถิต - อำเภอบำเหน็จณรงค์ - อำเภอจัตุรัส จังหวัดชัยภูมิ - อำเภอบัวใหญ่ จังหวัดนครราชสีมา ซึ่งมีสถานีรถไฟรวม ๖ สถานี มีขบวนรถไฟผ่านสถานีรถไฟอำเภอบำเหน็จณรงค์ และอำเภอจัตุรัส ซึ่งล่องวันละ ๑๐ ขบวน เนื่องจากการคมนาคมทางรถไฟ ไม่ผ่านเส้นทางสำคัญของจังหวัดและตัวจังหวัด ทำให้การเดินทางโดยรถไฟไม่เป็นที่นิยม เพราะไม่สะดวกเหมือนการเดินทางโดยรถยนต์

#### ๑.๔.๒ ไฟฟ้า (ที่มา : การไฟฟ้าส่วนภูมิภาคจังหวัดชัยภูมิ)

จังหวัดชัยภูมิ มีการใช้กระแสไฟฟ้า ๓๕๐ ล้านยูนิิต โดยมีขอบเขตการรับกระแสไฟฟ้าจากแหล่งผลิต ดังนี้

๑. กระแสไฟฟ้าจากการไฟฟ้าฝ่ายผลิตที่เขื่อนจุฬาภรณ์ ตำบลทุ่งลุยลาย อำเภอคอนสาร ซึ่งเป็นอ่างเก็บน้ำผลิตไฟฟ้าด้วยพลังน้ำ เก็บน้ำได้ ๑๘๘ ล้านลูกบาศก์เมตร มีเครื่องกำเนิดไฟฟ้า ๒ เครื่อง กำลังการผลิตกระแสไฟฟ้า ๔๐,๐๐๐ กิโลวัตต์ ให้กำลังงานไฟฟ้าเฉลี่ยปีละ ๕๗ ล้านกิโลวัตต์/ชั่วโมง

๒. กระแสไฟฟ้าจากสถานีจ่ายไฟฟ้าย่อยอำเภอเมืองพล จังหวัดขอนแก่น

๓. กระแสไฟฟ้าจากสถานีไฟฟ้าย่อยอำเภอชุมแพ จังหวัดขอนแก่น

๔. กระแสไฟฟ้าย่อยจากจังหวัดนครราชสีมา



### ๑.๔.๔ ข้อมูลโครงสร้างพื้นฐานและสาธารณูปโภคอื่นๆ ที่เกี่ยวข้อง

#### การประปา

จังหวัดชัยภูมิ มีสำนักงานประปา จำนวน ๕ แห่งคือ สำนักงานประปาชัยภูมิ สำนักงานประปาจัตุรัส สำนักงานประปาแก้งคร้อ สำนักงานประปาภูเขียวและสำนักงานประปาหนองบัวแดง การให้บริการของการประปาส่วนภูมิภาคส่วนใหญ่จะมีเฉพาะในเขตชุมชน เช่น ในเขตเทศบาลเมืองชัยภูมิ เขตเทศบาลตำบล และหมู่บ้านที่มีประชากรหนาแน่น สำนักงานประปาทั้งหมด มีกำลังการผลิตรวมทั้งสิ้น ๑๙,๔๖๘,๘๐๐ ลบ.ม. สามารถผลิตน้ำได้ ๑๓,๖๖๖,๕๒๓ ลูกบาศก์เมตร มีจำนวนผู้ใช้น้ำทั้งสิ้น ๕๑,๗๕๘ ราย

### ๑.๕ ข้อมูลด้านเศรษฐกิจของจังหวัด

#### ๑.๕.๑ สภาพเศรษฐกิจโดยทั่วไป

จังหวัดชัยภูมิมียุทธศาสตร์พัฒนาจังหวัด (GPP) ในปี ๒๕๕๙ มีมูลค่า ๕๙,๐๕๑ ล้านบาท มูลค่าผลิตภัณฑ์มวลรวมเฉลี่ยต่อหัว (Per capital GPP) ๖๑,๘๒๖ บาท โดยรายได้ส่วนใหญ่ขึ้นอยู่กับสาขาการเกษตร

#### ๑.๕.๒ ผลิตภัณฑ์มวลรวมของจังหวัด (GPP) ๑๖ สาขา

ตารางที่ ๙ ผลิตภัณฑ์มวลรวมของจังหวัดชัยภูมิ (GPP) ๑๖ สาขา

สาขาการผลิต	๒๕๕๕	๒๕๕๖	๒๕๕๗	๒๕๕๘	๒๕๕๙
เกษตรกรรม	๑๗,๐๖๔	๑๙,๕๘๒	๑๗,๑๑๒	๑๗,๙๖๒	๑๖,๑๑๑
เกษตรกรรม การล่าสัตว์ และการป่าไม้	๑๗,๐๖๔	๑๙,๕๘๒	๑๗,๑๑๒	๑๗,๙๖๒	๑๖,๑๑๑
นอกภาคเกษตรกรรม	๓๖,๙๕๖	๓๘,๓๙๕	๓๘,๒๒๐	๓๘,๗๖๐	๔๒,๙๔๐
เหมืองแร่และเหมืองหิน	๑๐๓	๑๐๓	๗๙	๗๕	๓๔
การผลิตอุตสาหกรรม	๗,๕๖๐	๗,๖๗๓	๗,๕๓๔	๖,๗๙๐	๘,๖๐๗
การไฟฟ้า ก๊าซ และระบบปรับอากาศ	๗๙๓	๘๗๒	๙๒๔	๘๖๒	๙๐๑
การประปาและการจัดการของเสีย	๒๐๓	๒๔๐	๒๘๙	๒๘๖	๓๔๐
การก่อสร้าง	๑,๙๖๗	๑,๙๖๔	๑,๙๑๑	๒,๑๔๐	๒,๑๘๖
การขนส่ง การขายปลีก การซ่อมแซมยานยนต์และจักรยานยนต์	๕,๒๖๗	๕,๗๒๖	๕,๘๖๗	๖,๒๙๑	๖,๙๓๒
การขนส่ง และสถานที่เก็บสินค้า	๘๙๙	๘๙๙	๘๙๗	๙๘๔	๑,๐๐๔
ที่พักแรมและบริการด้านอาหาร	๕๐	๕๕	๕๖	๖๖	๗๖
ข้อมูลข่าวสารและการสื่อสาร	๕๒๔	๔๖๒	๕๖๘	๕๙๑	๓๙๖
การเงินและการประกันภัย	๒,๖๑๒	๓,๐๔๑	๓,๓๖๑	๓,๘๓๒	๔,๔๐๓
กิจกรรมเกี่ยวกับสิ่งทอหัตถ์	๒,๗๔๖	๓,๑๙๘	๒,๘๘๒	๒,๗๕๘	๓,๕๕๖
กิจกรรมวิชาชีพ วิทยาศาสตร์และกิจกรรมทางวิชาการ	๑๓	๕	๒	๒	๓
กิจกรรมการบริหารและบริการสนับสนุนอื่นๆ	๑๑๕	๑๑๘	๑๔๗	๑๓๕	๑๓๓
การบริหารราชการ การป้องกันประเทศฯ	๓,๓๙๙	๒,๗๐๔	๑,๘๔๑	๒,๔๙๐	๒,๕๖๙
การศึกษา	๘,๕๒๗	๙,๐๐๐	๙,๓๑๘	๘,๗๒๖	๘,๙๑๐
กิจกรรมด้านสุขภาพและงานสังคมสงเคราะห์	๑,๕๑๑	๑,๖๒๖	๑,๗๗๖	๑,๙๓๕	๒,๐๔๙
ศิลปะ ความบันเทิงและนันทนาการ	๑๓๖	๑๓๘	๑๓๘	๑๓๘	๑๗๒
กิจกรรมการบริการด้านอื่นๆ	๕๘๓	๖๒๐	๖๓๒	๖๕๗	๖๖๙
ผลิตภัณฑ์มวลรวมจังหวัด	๕๐,๐๒๑	๕๗,๙๗๗	๕๕,๓๓๒	๕๖,๗๒๒	๕๙,๐๕๑
ผลิตภัณฑ์มวลรวมจังหวัดต่อคน (บาท)	๕๖,๑๗๑	๖๐,๓๘๐	๕๗,๗๒๑	๕๙,๒๖๔	๖๑,๘๒๖
ประชากร (๑,๐๐๐คน)	๙๖๒	๙๖๐	๙๕๙	๙๕๗	๙๕๕

ที่มา : สำนักงานคณะกรรมการพัฒนาการเศรษฐกิจและสังคมแห่งชาติ

**๑.๖ ข้อมูลด้านอื่นๆ ที่เกี่ยวข้อง เช่น ด้านสังคม การท่องเที่ยว แรงงาน วัฒนธรรม การท่องเที่ยว**

จังหวัดชัยภูมิมีแหล่งท่องเที่ยวที่สำคัญ ๔๔ แห่ง แบ่งเป็นแหล่งท่องเที่ยวทางธรรมชาติ ๒๖ แห่ง เช่น น้ำตก ภูเขา ป่าไม้ และถ้ำต่าง ๆ แหล่งท่องเที่ยวประเภทประวัติศาสตร์โบราณวัตถุและโบราณสถาน ๑๒ แห่งเช่น ปราสาทภู ภูพระ ภูแฝด และพระพุทธรูปสมัยทราวดี เป็นต้น และแหล่งท่องเที่ยวทางวัฒนธรรม ๖ แห่ง ดังนี้

**ตารางที่ ๑๐ แหล่งท่องเที่ยวที่สำคัญจังหวัดชัยภูมิ**

ธรรมชาติ	ประวัติศาสตร์ โบราณคดี และศาสนา	ศิลปวัฒนธรรมและอื่นๆ
๑. อุทยานแห่งชาติตาดโตน	๑. อนุสาวรีย์พระยาภักดีชุมพล(แล)	๑. หมู่บ้านทอผ้าไหม บ้านเขว้า
๒. น้ำตกผาเอียง	๒. ศาลเจ้าพ่อพญาแล	๒. ศูนย์รวมไม้ตัดบ้านแซ้ว
๓. น้ำตกตาดฟ้า	๓. ปราสาทภู	๓. ศูนย์รวมผลิตภัณฑ์ผ้าซิด
๔. อุทยานแห่งชาติป่าหินงาม	๔. ภูแฝด (รอยพระบาท)	๔. บ้านค้าย (หมู่บ้านช้าง)
๕. น้ำตกเทพนา	๕. ภูพระ (พระเจ้าตื้อ)	๕. ประเพณีรำผีฟ้า
๖. น้ำตกเทพประทาน	๖. ไบเสมา (วัดกุดโจ่ง)	๖. หมู่บ้านชาวบน
๗. เขตรักษาพันธุ์สัตว์ป่าภูเขียว	๗. สระหงส์	
๘. หุบกะมิ่ง	๘. ภูแดง	
๙. เขื่อนจุฬาภรณ์	๙. พระธาตุหนองสามหมื่น	
๑๐. สวนรุกขชาติน้ำผุดที่พลาว	๑๐. พระใหญ่และไบเสมา	
๑๑. น้ำผุดนางเดือน	วัดคอนสวรรค์	
๑๒. น้ำผุดหินลาด	๑๑. พระแท่นปลัดังค์	
๑๓. ถ้ำแก้ว	๑๒. พระธาตุกุดจอก	
๑๔. ถ้ำประทุม		

**แรงงาน**

จังหวัดชัยภูมิมีประชากรที่อยู่ในกำลังแรงงาน จำนวน ๕๓๕,๒๙๐ คน คิดเป็นร้อยละ ๖๐.๖๑ ของประชากรรวม มีงานทำ ๕๓๐,๖๙๐ คน คิดเป็นร้อยละ ๙๙.๙๑ ของกำลังแรงงานทั้งหมด มีกำลังแรงงานที่ว่างงาน ๔,๖๐๐ คน คิดเป็นร้อยละ ๐.๙ แรงงานส่วนใหญ่ประกอบอาชีพในภาคเกษตรกรรมเป็นหลัก ประมาณร้อยละ ๖๙.๙๐ และประกอบอาชีพนอกภาคเกษตรกรรมร้อยละ ๓๐.๑๐ สถานประกอบการในจังหวัดส่วนใหญ่เป็นสถานประกอบการขนาดเล็กและมีลักษณะเป็นระบบครอบครัวมากกว่า นอกจากนี้ยังมีการจ้างงานอย่างอื่นเช่น ผู้ไปทำงานต่างประเทศ เป็นต้น

**ตารางที่ ๑๑ ประเภทแรงงาน**

ประเภทแรงงาน	ปี พ.ศ.				
	๒๕๕๗	๒๕๕๘	๒๕๕๙	๒๕๖๐	๒๕๖๑
จำนวนแรงงาน (คนไทย)	๕๓๕,๒๙๐	๕๒๑,๑๕๕	๕๐๑,๒๒๙	๔๖๔,๖๘๘	๔๗๓,๖๖๖
- ที่มีงานทำ	๕๒๙,๘๙๗	๕๐๙,๐๘๔	๔๙๑,๖๘๙	๔๕๓,๘๐๔	๔๗๑,๐๙๐
- ว่างงาน	๔,๖๐๐	๓,๖๐๙	๒,๕๔๑	๑,๘๘๔	๑,๕๗๖
อัตราการว่างงาน	๐.๑	๐.๖	๐.๕	๐.๔	๐.๓
จำนวนแรงงาน (ต่างด้าว) ที่จดทะเบียนแล้ว	๑,๖๐๗	๑,๒๔๑	๑,๐๙๐	๑,๕๗๖	๑,๖๓๙

ที่มา ; สำนักงานแรงงานจังหวัดชัยภูมิ

## ๒. ข้อมูลด้านการเกษตรที่สำคัญของจังหวัด

### ๒.๑ ครุฑเรือเกษตรกรรมและแรงงานภาคเกษตร

#### ตารางที่ ๑๒ จำนวนครุฑเรือเกษตรกรรมและจำนวนแรงงานภาคเกษตรของจังหวัดชัยภูมิ

อำเภอ	จำนวนครุฑเรือ	จำนวนครุฑเรือ เกษตรกรรม	ร้อยละจำนวน ครุฑเรือเกษตร/ ครุฑเรือทั้งหมด
๑. เมืองชัยภูมิ	๖๘,๒๙๔	๒๘,๗๗๔	๔๒.๑๓
๒. บ้านเขว	๑๖,๐๘๖	๑๐,๔๘๗	๖๕.๑๙
๓. คอนสวรรค์	๑๗,๗๖๖	๑๐,๗๖๒	๖๐.๕๘
๔. เกษตรสมบูรณ์	๒๙,๙๐๐	๒๐,๖๕๙	๖๙.๐๙
๕. หนองบัวแดง	๒๙,๙๐๐	๑๔,๓๗๗	๔๘.๐๘
๖. จัตุรัส	๒๔,๖๖๙	๑๔,๖๐๔	๕๙.๒๐
๗. บำเหน็จณรงค์	๑๗,๓๕๐	๘,๖๐๒	๔๙.๕๘
๘. หนองบัวระเหว	๑๒,๑๓๒	๗,๐๒๘	๕๗.๙๓
๙. เทพสถิต	๒๒,๕๔๐	๑๑,๔๗๘	๕๐.๙๒
๑๐. ภูเขียว	๓๕,๗๙๖	๒๐,๕๘๕	๕๗.๕๑
๑๑. บ้านแท่น	๑๒,๐๒๘	๘,๑๒๖	๖๗.๕๖
๑๒. แก้งคร้อ	๒๘,๖๕๑	๑๖,๓๙๖	๕๗.๒๓
๑๓. คอนสาร	๑๘,๐๗๙	๘,๖๕๘	๔๗.๘๙
๑๔. ภูคิงชุมพล	๑๐,๑๐๙	๕,๑๗๖	๕๑.๒๐
๑๕. เนินสง่า	๗,๕๔๑	๔,๙๙๓	๖๖.๒๑
๑๖. ชัยใหญ่	๔,๗๕๓	๓,๔๒๖	๗๒.๐๘
รวม	๓๕๕,๕๙๔	๑๙๔,๑๓๑	๕๔.๕๙

ที่มา : จำนวนครุฑเรือประชากร ที่มา : กรมการปกครอง กระทรวงมหาดไทย

จำนวนครุฑเรือเกษตรกรรม ที่มา : สำนักงานเกษตรจังหวัดชัยภูมิ

๒.๒ การใช้ที่ดินเพื่อการเกษตร  
 ตารางที่ ๑๓ การใช้ที่ดินเพื่อการเกษตรแยกตามรายอำเภอ จังหวัดชัยภูมิ

ที่	อำเภอ	พื้นที่ทั้งหมด (ไร่)	พื้นที่ การเกษตร (ไร่)	ครัวเรือน เกษตรกร	ข้าวนาปี				พืชไร่			ไม้ผล/ ไม้ยืนต้น (ไร่)	พืชผัก/ ไม้ ประดับ/ อื่นๆ (ไร่)	พื้นที่ การเกษตร ร้อยละ
					ข้าวเจ้า (ไร่)	ข้าวเหนียว (ไร่)	ข้าวอื่นๆ (ไร่)	รวม (ไร่)	มันสำปะหลัง (ไร่)	อ้อยโรงงาน (ไร่)	ข้าวโพด เลี้ยงสัตว์(ไร่)			
๑	เมืองชัยภูมิ	๗๓๑,๑๘๖.๒๕	๔๓๖,๐๐๒.๔๖	๒๘,๗๗๔	๑๖๕,๑๖๙.๐๐	๗๓,๓๕๐.๘๕	๕๒,๖๕๑.๗๑	๒๙๑,๑๗๑.๕๖	๓๔,๖๗๒.๐๕	๒๒,๖๕๒.๙๙	๙๙๓.๖๙	๔๖,๘๗๕.๕๘	๓๙,๖๓๗	๕๙.๖๓
๒	บ้านเขว้า	๓๔๐,๑๙๖.๘๘	๒๑๔,๙๑๘.๐๘	๑๐,๔๘๗	๘๒,๖๒๕.๒๓	๑,๐๑๒.๕๐	๒๔,๒๔๖.๐๐	๑๐๗,๘๘๓.๗๓	๗๕,๖๔๐.๒๖	๙,๕๗๑.๙๗	๑,๑๔๒.๗๕	๑,๑๔๑.๓๗	๑๙,๕๓๘	๖๓.๑๗
๓	คอนสวรรค์	๒๙๒,๕๙๑.๘๘	๑๗๓,๔๑๔.๗๑	๑๐,๗๖๒	๘๐,๑๒๒.๓๕	๕๕,๙๓๔.๔๔	๔,๕๓๑.๙๒	๑๔๐,๕๘๘.๗๑	๒,๒๒๗.๓๕	๑๓,๐๙๒.๘๙	๓๙๓.๒๕	๑,๓๕๗.๕๔	๑๕,๗๖๕	๕๙.๒๗
๔	เกษตร สมบูรณ์	๘๘๖,๘๕๔.๓๘	๒๓๐,๓๘๓.๔๑	๒๐,๖๕๙	๑๕,๐๑๓.๓๓	๑๒๓,๙๗๑.๓๓	๑,๐๔๓.๔๐	๑๔๐,๐๒๘.๐๖	๓๖.๖๔	๔๖,๘๒๙.๐๙	๓,๘๕๒.๙๓	๑๘,๖๙๒.๗๔	๒๐,๙๔๔	๒๕.๙๘
๕	หนองบัว แดง	๑,๓๘๔,๖๖๑.๘๘	๒๕๒,๗๗๓.๒๘	๑๔,๓๗๗	๓๐,๙๙๒.๔๓	๑๐๐,๐๙๗.๒๗	๗๑.๐๐	๑๓๑,๑๖๐.๗๐	๑๒,๔๑๐.๐๐	๖๕,๕๒๑.๑๗	๖๗๙.๐๐	๒๐,๐๒๓.๐๒	๒๒,๙๗๙	๑๘.๒๖
๖	จัตุรัส	๔๐๔,๓๙๔.๓๘	๓๐๖,๐๑๑.๖๓	๑๔,๖๐๔	๑๔๔,๖๗๖.๔๕	๐.๐๐	๑๓,๓๗๙.๐๓	๑๕๘,๐๕๕.๔๘	๗๗,๕๕๕.๔๘	๗,๐๓๖.๙๕	๓๕,๐๒๔.๒๖	๕๓๐.๒๒	๒๗,๘๑๙	๗๕.๖๗
๗	บ้านหัน จตุรพัก	๓๕๐,๑๘๗.๕๐	๒๐๔,๘๙๙.๓๗	๘,๖๐๒	๓๗,๔๓๒.๕๘	๔.๐๐	๓๔,๑๙๖.๒๔	๗๑,๖๓๒.๘๒	๕๐,๓๑๙.๐๓	๔๖,๗๘๐.๑๑	๑๖,๑๕๔.๓๗	๑,๓๘๕.๕๓	๑๘,๖๒๗	๕๘.๕๑
๘	หนองบัวระ แหว	๕๒๖,๑๑๓.๗๕	๑๙๐,๔๘๙.๕๔	๗,๐๒๘	๓๔,๓๑๔.๒๘	๑,๕๗๓.๔๔	๒,๔๒๒.๐๐	๓๘,๓๑๔.๗๒	๑๒๒,๕๕๔.๓๑	๔,๓๙๖.๖๔	๓,๓๑๙.๑๔	๔,๕๘๗.๕๐	๑๗,๓๑๗	๓๖.๒๑
๙	เทพสถิต	๕๔๗,๒๕๒.๕๐	๒๘๑,๗๓๑.๔๐	๑๑,๔๗๘	๒๖,๗๓๘.๙๙	๕๗๕.๘๘	๑,๒๑๔.๙๖	๒๘,๕๒๙.๘๓	๑๔๙,๘๔๔.๐๐	๔๗,๔๒๓.๙๑	๑๘,๒๖๐.๕๘	๑๒,๐๖๑.๑๔	๒๕,๖๑๒	๕๑.๔๘
๑๐	ภูเขียว	๕๐๑,๐๙๘.๑๓	๓๒๔,๕๗๐.๔๓	๒๐,๕๘๕	๒๔,๑๔๗.๘๒	๙๙,๖๕๓.๙๖	๘,๒๕๑.๒๓	๑๓๒,๐๕๓.๐๑	๑๘๗	๑๕๒,๑๐๕.๘๖	๒,๔๘๙.๗๕	๘,๒๒๘.๔๐	๒๙,๕๐๖	๖๔.๗๗

ที่	อำเภอ	พื้นที่ทั้งหมด (ไร่)	พื้นที่ การเกษตร (ไร่)	ครัวเรือนเกษตรกร	ข้าวนาปี				พืชไร่			ไม้ผล/ไม้ยืนต้น (ไร่)	พืชผัก/ไม้ดอกไม้ประดับ/อื่นๆ (ไร่)	พื้นที่การเกษตรร้อยละ
					ข้าวเจ้า (ไร่)	ข้าวเหนียว (ไร่)	ข้าวอื่นๆ (ไร่)	รวม (ไร่)	มันสำปะหลัง (ไร่)	อ้อยโรงงาน (ไร่)	ข้าวโพดเลี้ยงสัตว์ (ไร่)			
๑๑	บ้านแท่น	๑๙๒,๙๔๑.๘๘	๑๑๙,๓๖๒.๙๕	๘,๑๒๖	๑๐,๕๕๒.๙๙	๕๘,๒๘๓.๔๙	๑,๐๑๔.๑๐	๖๙,๘๕๐.๕๘	๕๘๔.๓๙	๓๕,๒๔๘.๔๒	๖๖๕.๒๕	๒,๑๗๓.๑๓	๑๐,๘๕๑	๖๑.๘๖
๑๒	แก้งคร้อ	๓๖๓,๘๗๒.๕๐	๒๒๒,๑๙๓.๓๐	๑๖,๓๙๖	๓๖,๔๑๑.๙๙	๑๑๑,๙๘๙.๕๒	๑๖๐.๕๐	๑๔๘,๕๖๒.๐๑	๑๑,๕๘๙.๕๑	๒๕,๙๓๓.๕๒	๘๘๘.๒๐	๑๕,๐๒๐.๖๗	๒๐,๑๙๙	๖๑.๐๖
๑๓	คองสาร	๖๐๔,๑๖๕.๖๓	๑๓๘,๙๖๐.๔๘	๘,๖๕๘	๓,๓๐๕.๕๗	๒๙,๔๐๐.๒๓	๖,๑๖๐.๔๒	๓๘,๘๖๖.๒๒	๓๖๕.๐๓	๓๕,๗๒๕.๗๐	๓,๕๕๐.๐๙	๔๗,๘๓๐.๖๗	๑๒,๖๓๓	๒๓.๐๐
๑๔	ภักดีชุมพล	๕๖๒,๗๘๕.๐๐	๑๓๕,๘๘๐.๓๗	๕,๑๗๖	๗,๗๔๓.๖๙	๑๕,๘๘๔.๘๗	๑๙๒.๕๐	๒๓,๘๒๑.๐๖	๓๖,๑๗๒.๒๗	๓๘,๓๔๗.๐๕	๑๒,๓๖๙.๔๗	๑๒,๘๑๗.๗๖	๑๒,๓๕๓	๒๔.๑๔
๑๕	เนินสง่า	๑๓๘,๗๕๑.๘๘	๙๙,๑๕๓.๖๘	๔,๙๙๓	๕๕,๔๗๗.๙๐	๑๒.๐๐	๘๓๐.๒๑	๕๕,๓๒๐.๑๑	๒๑,๔๑๔.๔๓	๑๒,๒๑๗.๑๘	๖๘๘.๕๙	๔๙๙.๔๐	๙,๐๑๔	๗๑.๔๖
๑๖	ซับใหญ่	๑๔๐,๖๒๕.๐๐	๑๑๘,๙๔๓.๓๖	๓,๔๒๖	๒๑,๑๓๑.๕๙	๐.๐๐	๑๓๓.๐๐	๒๑,๒๖๔.๕๙	๗๖,๐๖๓.๓๗	๓,๖๓๙.๗๘	๖,๐๓๘.๕๘	๑,๑๒๔.๐๑	๑๐,๘๑๓	๘๔.๕๘
รวม	๑๖	๗,๙๖๗,๖๗๙.๔๒	๓,๔๔๙,๖๘๘.๓๙	๑๙๔,๑๓๑	๗๗๔,๘๕๑.๑๗	๖๗๑,๗๔๓.๗๖	๑๕๐,๔๙๘.๒๒	๑,๕๙๗,๐๙๓.๑๕	๖๗๑,๖๑๕	๕๖๖,๕๒๓.๕๓	๑๐๖,๔๙๙.๘๗	๑๙๔,๓๔๘.๖๘	๓๑๓,๖๐๘	๔๓.๓๐

ที่มา : สำนักงานเกษตรจังหวัดชัยภูมิ

## ๒.๓ แหล่งน้ำเพื่อการเกษตร

### ๒.๓.๑ พื้นที่ชลประทานและระบบชลประทาน

แหล่งน้ำชลประทานที่อยู่ภายในจังหวัดชัยภูมิ ประกอบด้วย  
อ่างเก็บน้ำขนาดกลาง จำนวน ๙ แห่ง แหล่งน้ำในกำกับการไฟฟ้าฝ่ายผลิตแห่งประเทศไทย จำนวน ๒ แห่ง และแหล่งน้ำกรมพัฒนาพลังงานทดแทนและอนุรักษ์พลังงาน จำนวน ๒ แห่ง รวมทั้งสิ้น ๑๓ แห่ง ซึ่งมีปริมาณกักเก็บน้ำ ดังนี้

#### ตารางที่ ๑๖ สภาพน้ำในอ่างเก็บน้ำขนาดกลางและขนาดใหญ่

สภาพน้ำในอ่างเก็บน้ำขนาดกลางและขนาดใหญ่									
ที่	ชื่ออ่างเก็บน้ำ	ปริมาณ ล้าน ลบ.ม.							ความจุ %
		ความจุที่เก็บกัก	ระดับน้ำในอ่าง	ปริมาณในอ่าง	น้ำใช้การได้	ไหลลงอ่าง	ไหลลงอ่างสะสม	น้ำระบาย	
<b>อ่างเก็บน้ำขนาดกลาง</b>									
1	อ่างเก็บน้ำลำคันฉู	42.600	261.900	24.853	21.853	0.050	3.901	0.056	58.34
2	โครงการพรหม - เชิญ	3.434	239.520	0.809	0.240	0.000	2.844	0.000	23.56
3	อ่างเก็บน้ำห้วยทราย	10.300	264.180	7.435	7.135	0.000	1.252	0.015	72.18
4	อ่างเก็บน้ำห้วยทองกลาง	0.480	198.140	0.030	0.000	0.000	0.001	0.000	6.25
5	อ่างเก็บน้ำห้วยส้มป่อย	7.646	155.460	0.870	0.270	0.000	0.335	0.000	11.38
6	อ่างเก็บน้ำบาชาน	0.353	96.700	0.069	0.000	0.000	0.005	0.000	19.54
7	อ่างเก็บน้ำลำซอระกา	10.312	209.730	2.995	2.195	0.000	0.000	0.000	29.04
8	อ่างเก็บน้ำหินลับมีด	0.481	102.960	0.281	0.173	0.000	0.281	0.000	58.38
9	อ่างเก็บน้ำบ้านเพชร	19.675	204.840	6.780	3.780	0.000	0.399	0.000	34.46
รวม		95.281		44.122	35.406	0.050	9.016	0.071	46.31
<b>กฟผ.</b>									
10	เขื่อนจุฬาภรณ์	163.750	748.940	79.320	42.100	0.140	6.770	0.000	48.44
11	อ่างฯห้วยกุ่ม	20.230	307.710	11.340	9.828	0.060	2.110	0.000	56.06
รวม		183.980		90.660	51.928	0.200	8.880	0.000	49.28
<b>กรมพัฒนาพลังงานทดแทนและอนุรักษ์พลังงาน</b>									
12	เขื่อนลำปะทาว(บน)	44.000	463.660	10.541	7.541	0.000	0.717	0.086	23.96
13	เขื่อนลำปะทาว(ล่าง)	16.400	452.840	8.311	5.911	0.008	3.460	0.080	50.68
รวม		60.400		18.852	13.452	0.008	4.177	0.166	31.21
รวมทั้งสิ้น		339.661		153.634	100.786	0.258	22.073	0.237	45.23

ที่มา : โครงการชลประทานชัยภูมิ/สำนักงานก่อสร้างชลประทานขนาดใหญ่ที่ ๑๓

### สถานีสูบน้ำด้วยไฟฟ้า จังหวัดชัยภูมิ

มีจำนวน ๑๑๖ แห่ง ดังนี้

#### ตารางที่ ๑๗ สถานีสูบน้ำด้วยไฟฟ้าจังหวัดชัยภูมิ

ที่	สถานีสูบน้ำ	อำเภอ	พื้นที่ได้รับประโยชน์(ไร่)
๑	สถานีสูบน้ำด้วยไฟฟ้าบ้านกุดกว้าง	เกษตรสมบูรณ์	๑,๐๐๐
๒	สถานีสูบน้ำด้วยไฟฟ้าบ้านหัน	เกษตรสมบูรณ์	๑,๐๐๐
๓	สถานีสูบน้ำด้วยไฟฟ้าบ้านนกเอี้ยงใหม่	เกษตรสมบูรณ์	๒,๐๐๐
๔	สถานีสูบน้ำด้วยไฟฟ้าพร้อมระบบส่งน้ำบึงแก้ง	เกษตรสมบูรณ์	๒,๔๑๕
๕	สถานีสูบน้ำไฟฟ้าบ้านท่าหว้า	เนินสง่า	๓,๔๗๐
๖	สถานีสูบน้ำด้วยไฟฟ้าบ้านโนนไร่	เนินสง่า	๑,๐๐๐
๗	สถานีสูบน้ำด้วยไฟฟ้าบ้านแก้งจิก	เมือง	๓,๒๔๒
๘	สถานีสูบน้ำด้วยไฟฟ้าบ้านโสกหว้า	เมือง	๑,๕๐๐
๙	สถานีสูบน้ำด้วยไฟฟ้าบ้านดอนหัน	เมือง	๑,๐๐๐
๑๐	สถานีสูบน้ำด้วยไฟฟ้าบ้านกุดเวียง (๑)	เมือง	๑,๖๖๔

ที่	สถานีสูบน้ำ	อำเภอ	พื้นที่ได้รับประโยชน์(ไร่)
๑๑	สถานีสูบน้ำด้วยไฟฟ้าบ้านหนองคูขาด	เมือง	๑,๘๒๓
๑๒	สถานีสูบน้ำด้วยไฟฟ้าบ้านลาดใหญ่	เมือง	๑,๐๐๐
๑๓	สถานีสูบน้ำด้วยไฟฟ้าบ้านวังก้านเหลือง	เมือง	๑,๑๗๗
๑๔	สถานีสูบน้ำด้วยไฟฟ้าบ้านกุดเวียน (๒)	เมือง	๙๐๐
๑๕	สถานีสูบน้ำด้วยไฟฟ้าบ้านแก่งน้อย(แจ้จ้อย)	เมือง	๑,๑๒๕
๑๖	สถานีสูบน้ำด้วยไฟฟ้าบ้านดอนขวาง	เมือง	๑,๒๒๙
๑๗	สถานีสูบน้ำด้วยไฟฟ้าบ้านหนองแหน	เมือง	๑,๐๐๐
๑๘	สถานีสูบน้ำด้วยไฟฟ้าบ้านแจ้จ้อย (๒)	เมือง	๑,๕๐๐
๑๙	สถานีสูบน้ำด้วยไฟฟ้าบ้านกุดเวียน	เมือง	๑,๕๐๐
๒๐	สถานีสูบน้ำด้วยไฟฟ้าบ้านนาสีนวล	เมือง	๑,๐๐๐
๒๑	สถานีสูบน้ำด้วยไฟฟ้าบ้านหนองคอนไทย	เมือง	๔,๗๒๘
๒๒	สถานีสูบน้ำด้วยไฟฟ้าบ้านโนนทัน	เมือง	๔,๓๘๖
๒๓	สถานีสูบน้ำด้วยไฟฟ้าบ้านโนนห้วยน้ำไหล	เมือง	๑,๘๐๐
๒๔	สถานีสูบน้ำด้วยไฟฟ้าบ้านหนองเขื่อง(กุดตุ้ม)	เมือง	๑,๔๓๖
๒๕	สถานีสูบน้ำด้วยไฟฟ้าบ้านโคกขันธ์	เมือง	๒,๐๐๐
๒๖	สถานีสูบน้ำด้วยไฟฟ้าบ้านท่าขามแป	เมือง	๑,๔๐๐
๒๗	สถานีสูบน้ำด้วยไฟฟ้าบ้านกุดละลม	เมือง	๓,๐๐๐
๒๘	สถานีสูบน้ำด้วยไฟฟ้าบ้านโนนโพธิ์	คอนสวรรค์	๒,๗๘๖
๒๙	สถานีสูบน้ำด้วยไฟฟ้าบ้านหนองปลาบึง	คอนสวรรค์	๑,๑๑๖
๓๐	สถานีสูบน้ำด้วยไฟฟ้าบ้านยางหวาย	คอนสวรรค์	๒,๐๙๓
๓๑	สถานีสูบน้ำด้วยไฟฟ้าบ้านหนองผักกูด	คอนสวรรค์	๑,๐๐๐
๓๒	สถานีสูบน้ำด้วยไฟฟ้าบ้านสำราญ	คอนสวรรค์	๒,๓๒๐
๓๓	สถานีสูบน้ำด้วยไฟฟ้าบ้านนาโจด	คอนสวรรค์	๒,๐๐๐
๓๔	สถานีสูบน้ำด้วยไฟฟ้าบ้านทรายสะอาด	คอนสาร	๒,๒๑๐
๓๕	สถานีสูบน้ำด้วยไฟฟ้าบ้านโคกนกทา	คอนสาร	๒,๓๔๐
๓๖	สถานีสูบน้ำด้วยไฟฟ้าบ้านท่าเริงรัมย์	คอนสาร	๑,๐๐๐
๓๗	สถานีสูบน้ำด้วยไฟฟ้าบ้านทุ่งพระ	คอนสาร	๘๐๐
๓๘	สถานีสูบน้ำด้วยไฟฟ้าบ้านกุดแคน	คอนสาร	๑,๐๐๐
๓๙	สถานีสูบน้ำด้วยไฟฟ้าบ้านนาบัว	คอนสาร	๑,๕๐๐
๔๐	สถานีสูบน้ำด้วยไฟฟ้าบ้านโสกมะตูม	คอนสาร	๒,๐๐๐
๔๑	สถานีสูบน้ำด้วยไฟฟ้าบ้านโนนเตาไห	คอนสาร	๗๘๐
๔๒	สถานีสูบน้ำด้วยไฟฟ้าบ้านชาติ	จัตุรัส	๓,๕๐๐
๔๓	สถานีสูบน้ำด้วยไฟฟ้าบ้านละหาน	จัตุรัส	๑,๐๐๐
๔๔	สถานีสูบน้ำด้วยไฟฟ้าบ้านหนองบัวบาน	จัตุรัส	๑,๕๐๐
๔๕	สถานีสูบน้ำด้วยไฟฟ้าบ้านบุตามี	จัตุรัส	๑,๘๐๐
๔๖	สถานีสูบน้ำด้วยไฟฟ้าบ้านกุดตูม	จัตุรัส	๑,๒๔๒
๔๗	สถานีสูบน้ำด้วยไฟฟ้าบ้านโนนจาน	จัตุรัส	๑,๐๐๐

ที่	สถานีสูบน้ำ	อำเภอ	พื้นที่ได้รับประโยชน์(ไร่)
๔๘	สถานีสูบน้ำไฟฟ้าบ้านกันกง-ลี	จัตูร์ส	๒,๐๐๐
๔๙	สถานีสูบน้ำด้วยไฟฟ้าบ้านโพธิ์ทอง	จัตูร์ส	๔๐๐
๕๐	สถานีสูบน้ำด้วยไฟฟ้าบ้านวังเสมา	จัตูร์ส	๒,๕๙๕
๕๑	สถานีสูบน้ำด้วยไฟฟ้าบ้านส้มป่อย	จัตูร์ส	๑,๔๕๐
๕๒	สถานีสูบน้ำด้วยไฟฟ้าบ้านหนองบัวบาน-ท่าลื่นจี	จัตูร์ส	๒,๘๖๐
๕๓	สถานีสูบน้ำด้วยไฟฟ้าบ้านชาด(๒)	จัตูร์ส	๑,๙๗๖
๕๔	สถานีสูบน้ำด้วยไฟฟ้าบ้านโคกแพงพวย	จัตูร์ส	๑,๒๐๐
๕๕	สถานีสูบน้ำด้วยไฟฟ้าบ้านหัวสะพาน	จัตูร์ส	๒,๐๐๐
๕๖	สถานีสูบน้ำด้วยไฟฟ้าบ้านดอนละนาม	จัตูร์ส	๑,๕๐๐
๕๗	สถานีสูบน้ำด้วยไฟฟ้าบ้านลี	จัตูร์ส	๑,๕๕๖
๕๘	สถานีสูบน้ำด้วยไฟฟ้าบ้านโนนจาน ๒	จัตูร์ส	๑,๘๗๖
๕๙	สถานีสูบน้ำด้วยไฟฟ้าบ้านโนนโพธิ์	บ้านเขว้า	๑,๕๐๐
๖๐	สถานีสูบน้ำด้วยไฟฟ้าบ้านโนนหมาว้อ	บ้านเขว้า	๑,๐๐๐
๖๑	สถานีสูบน้ำด้วยไฟฟ้าบ้านวังกุ่ม	บ้านเขว้า	๑,๕๕๔
๖๒	สถานีสูบน้ำด้วยไฟฟ้าบ้านโนนนาพวง	บ้านเขว้า	๑,๐๐๐
๖๓	สถานีสูบน้ำด้วยไฟฟ้าบ้านหนองโก(โนนโก)	บ้านเขว้า	๑,๗๐๐
๖๔	สถานีสูบน้ำด้วยไฟฟ้าบ้านโนนเปลือย	บ้านเขว้า	๑,๐๐๐
๖๕	สถานีสูบน้ำด้วยไฟฟ้าบ้านยางนาดี	บ้านเขว้า	๑,๐๐๐
๖๖	สถานีสูบน้ำด้วยไฟฟ้าบ้านซึบ	บ้านเขว้า	๗๐๐
๖๗	สถานีสูบน้ำด้วยไฟฟ้าบ้านหนองโสมง	บ้านเขว้า	๑,๐๐๐
๖๘	สถานีสูบน้ำด้วยไฟฟ้าบ้านท่าแก	บ้านเขว้า	๒,๗๕๖
๖๙	สถานีสูบน้ำไฟฟ้าบ้านหลุโพธิ์	บ้านเขว้า	๒,๑๐๐
๗๐	สถานีสูบน้ำด้วยไฟฟ้าบ้านหางเรียง	บ้านเขว้า	๒,๘๗๐
๗๑	สถานีสูบน้ำด้วยไฟฟ้าบ้านหนองแหมเฉลิมพระเกียรติ	บ้านเขว้า	๒,๕๐๐
๗๒	สถานีสูบน้ำด้วยไฟฟ้าบ้านสามสวน	บ้านแท่น	๒,๓๘๓
๗๓	สถานีสูบน้ำด้วยไฟฟ้าบ้านหัวนา	บ้านแท่น	๒,๕๐๐
๗๔	สถานีสูบน้ำด้วยไฟฟ้าบ้านหนองนาแซง	บ้านแท่น	๑,๕๐๐
๗๕	สถานีสูบน้ำด้วยไฟฟ้าบ้านหินลาด	บ้านแท่น	๒,๔๐๐
๗๖	สถานีสูบน้ำด้วยไฟฟ้าบ้านป่าเสี้ยว	บ้านแท่น	๓,๐๒๕
๗๗	สถานีสูบน้ำด้วยไฟฟ้าบ้านมอญ	บ้านแท่น	๑,๐๐๐
๗๘	สถานีสูบน้ำด้วยไฟฟ้าบ้านสามสวน-โพธิ์งาม	บ้านแท่น	๒,๖๔๕
๗๙	สถานีสูบน้ำด้วยไฟฟ้าบ้านโจดใต้	บ้านแท่น	๑,๕๐๐
๘๐	สถานีสูบน้ำด้วยไฟฟ้าบ้านสามสวน	บ้านแท่น	๑,๐๐๐
๘๑	สถานีสูบน้ำด้วยไฟฟ้าบ้านกระทุ่มพระ	บำเหน็จณรงค์	๒,๕๐๐
๘๒	สถานีสูบน้ำด้วยไฟฟ้าบ้านโนนเจดีย์	ภูเขียว	๓,๕๐๐
๘๓	สถานีสูบน้ำด้วยไฟฟ้าบ้านกุดแดง	ภูเขียว	๓,๙๐๐
๘๔	สถานีสูบน้ำด้วยไฟฟ้าบ้านหนองเบน	ภูเขียว	๑,๕๐๐



ที่	สถานีสูบน้ำ	อำเภอ	พื้นที่ได้รับประโยชน์(ไร่)
๘๕	สถานีสูบน้ำด้วยไฟฟ้าบ้านหนองดินดำ	ภูเขียว	๑,๙๖๔
๘๖	สถานีสูบน้ำด้วยไฟฟ้าบ้านหนองไร่ไก่	ภูเขียว	๔,๕๒๘
๘๗	สถานีสูบน้ำด้วยไฟฟ้าบ้านโนนข่า	ภูเขียว	๑,๐๐๐
๘๘	สถานีสูบน้ำด้วยไฟฟ้าบ้านกุดศรีภูมิ	ภูเขียว	๒,๑๘๔
๘๙	สถานีสูบน้ำด้วยไฟฟ้าบ้านหนองบัวพรม	ภูเขียว	๓,๔๘๙
๙๐	สถานีสูบน้ำด้วยไฟฟ้าบ้านโปร่งงาม	ภูเขียว	๑,๐๐๐
๙๑	สถานีสูบน้ำด้วยไฟฟ้าบ้านมูลกระบือ	ภูเขียว	๑,๐๐๐
๙๒	สถานีสูบน้ำด้วยไฟฟ้าบ้านลาด	ภูเขียว	๑,๐๐๐
๙๓	สถานีสูบน้ำด้วยไฟฟ้าบ้านหนองเชียงซา	ภูเขียว	๑,๐๐๐
๙๔	สถานีสูบน้ำด้วยไฟฟ้าบ้านโนนเสลา	ภูเขียว	๑,๘๐๐
๙๕	สถานีสูบน้ำด้วยไฟฟ้าบ้านดอนเตาเหล็ก	ภูเขียว	๒,๕๖๔
๙๖	สถานีสูบน้ำด้วยไฟฟ้าบ้านผักปัง	ภูเขียว	๑,๕๐๐
๙๗	สถานีสูบน้ำด้วยไฟฟ้าพร้อมระบบส่งน้ำบ้านนาหัวแรด	ภูเขียว	๘๐๐
๙๘	สถานีสูบน้ำด้วยไฟฟ้าบ้านนารี	หนองบัวแดง	๒,๑๕๐
๙๙	สถานีสูบน้ำด้วยไฟฟ้าบ้านท่าข่อย	หนองบัวแดง	๑,๕๐๐
๑๐๐	สถานีสูบน้ำด้วยไฟฟ้าบ้านคนทา	หนองบัวแดง	๑,๒๓๙
๑๐๑	สถานีสูบน้ำด้วยไฟฟ้าบ้านห้วยไฟใต้	หนองบัวแดง	๑,๐๗๔
๑๐๒	สถานีสูบน้ำด้วยไฟฟ้าบ้านโนนตูม	หนองบัวแดง	๑,๕๐๐
๑๐๓	สถานีสูบน้ำด้วยไฟฟ้าบ้านใหม่สำราญ	หนองบัวแดง	๑,๐๐๐
๑๐๔	สถานีสูบน้ำด้วยไฟฟ้าบ้านนางแดดบุง	หนองบัวแดง	๑,๐๐๐
๑๐๕	สถานีสูบน้ำด้วยไฟฟ้าบ้านหนองแวง	หนองบัวแดง	๒,๐๐๐
๑๐๖	สถานีสูบน้ำด้วยไฟฟ้าบ้านหนองแวง (๒)	หนองบัวแดง	๒,๐๐๐
๑๐๗	สถานีสูบน้ำด้วยไฟฟ้าบ้านไทรงาม	หนองบัวแดง	๒,๐๐๐
๑๐๘	สถานีสูบน้ำด้วยไฟฟ้าบ้านนางแดดเหนือ	หนองบัวแดง	๒,๕๐๐
๑๐๙	สถานีสูบน้ำด้วยไฟฟ้าบ้านห้วยหัว-นาเจริญ	หนองบัวแดง	๒,๒๐๐
๑๑๐	สถานีสูบน้ำด้วยไฟฟ้าบ้านโนนตูม-ทุ่งสว่าง	หนองบัวแดง	๑,๘๐๐
๑๑๑	สถานีสูบน้ำด้วยไฟฟ้าบ้านนาเจริญ	หนองบัวแดง	๑,๘๐๐
๑๑๒	สถานีสูบน้ำด้วยไฟฟ้าบ้านคนทา ๒	หนองบัวแดง	๒,๕๐๐
๑๑๓	สถานีสูบน้ำด้วยไฟฟ้าบ้านหนองโจด	หนองบัวระเหว	๑,๐๐๐
๑๑๔	สถานีสูบน้ำด้วยไฟฟ้าบ้านหนองบัวน้อย	หนองบัวระเหว	๑,๘๕๒
๑๑๕	สถานีสูบน้ำด้วยไฟฟ้าบ้านกระจวน	หนองบัวระเหว	๒,๐๐๐
๑๑๖	สถานีสูบน้ำด้วยไฟฟ้าบ้านปากค่ายช่องแมว	หนองบัวระเหว	๒,๕๐๐

ที่มา : โครงการชลประทานชัยภูมิ/สำนักงานก่อสร้างชลประทานขนาดใหญ่ที่ ๑๓

**๒.๓.๒ แหล่งน้ำอื่นๆ**

จังหวัดชัยภูมิมีแหล่งน้ำธรรมชาติและแหล่งน้ำชลประทานที่สำคัญ สรุปได้ดังนี้

**๑. แหล่งน้ำธรรมชาติ**

จังหวัดชัยภูมิ เป็นแหล่งกำเนิดต้นน้ำลำธารและลำน้ำย่อยหลายสายที่ก่อให้เกิดลำน้ำสำคัญ ได้แก่

(๑.๑) ลำน้ำชี ต้นน้ำอยู่บริเวณเทือกเขาพญาฝ่อ ในเขตอำเภอนองบัวแดง ไหลผ่านอำเภอนองบัวระเหว บ้านเขว้า จัตุรัส เนินสง่า เมืองชัยภูมิ คอนสวรรค์

(๑.๒) ลำน้ำพรม ต้นน้ำอยู่บริเวณเทือกเขาพญาฝ่อ ในเขตอำเภอกอนสาร ไหลผ่านอำเภอกอนสาร เกษตรสมบูรณ์ ภูเขียว และอำเภอบ้านแท่น ไหลลงเขื่อนอุบลรัตน์ เป็นเส้นแบ่งเขตระหว่างจังหวัดชัยภูมิ และจังหวัดขอนแก่น

(๑.๓) ลำคันทน์ ไหลผ่านอำเภอบำเหน็จณรงค์ จัตุรัส และอำเภอเมืองชัยภูมิ

(๑.๔) ลำน้ำเชิญ ไหลผ่านอำเภอกอนสาร และอำเภอภูเขียว

(๑.๕) ลำชีลอง ไหลผ่านอำเภอเมืองชัยภูมิ และอำเภอบ้านเขว้า

(๑.๖) ลำปะทาว ไหลผ่านอำเภอเมืองชัยภูมิ

(๑.๗) ลำสามหมอ ไหลผ่านอำเภอแก้งคร้อ และอำเภอกอนสวรรค์

(๑.๘) ลำน้ำกล้า ไหลผ่านอำเภอกอนสวรรค์ ไปลงลำน้ำชี

**๒.๔ ข้อมูลสินค้าเกษตรที่สำคัญของจังหวัด**

**๒.๔.๑ ด้านการปลูกพืชเศรษฐกิจของจังหวัด ปีการผลิต ๒๕๖๑**

ตารางที่ ๑๘ ด้านการปลูกพืชเศรษฐกิจของจังหวัด ปีการผลิต ๒๕๖๑

ชนิดพืช	จำนวน เกษตรกร (ราย)	เนื้อที่ เพาะปลูก (ไร่)	เนื้อที่ เก็บเกี่ยว (ไร่)	ผลผลิต ที่เก็บเกี่ยวได้ (กิโลกรัม)	ผลผลิตเฉลี่ย/ เนื้อที่เก็บเกี่ยว (กิโลกรัม)
๑.ข้าวนาปี	๑๔๐,๖๗๓	๑,๖๐๒,๖๒๗	๑,๔๖๕,๑๑๓	๕๓๕,๕๐๒,๐๐๐	๓๖๖ กก./ไร่
๒.ข้าวโพด เลี้ยงสัตว์	๗,๐๑๔	๑๐๖,๓๗๖	๑๐๔,๗๖๐	๗๕,๑๙๐,๐๐๐	๗๑๘ กก./ไร่
๓.มัน สำปะหลัง	๓๕,๓๙๐	๖๐๘,๕๔๑	๕๒๓,๗๙๓	๑,๗๘๗,๓๒๘,๐๐๐	๓,๔๑๒กก./ไร่
๔.สับปะรด โรงงาน	๘๖๓	๙,๗๒๘	๙,๔๔๓	๔๗,๗๔๔,๐๐๐	๕,๐๕๖กก./ไร่
๕.ยางพารา	๖,๔๕๔	๑๑๙,๗๐๑	-	๑๖,๑๔๓	-
<b>รวม</b>	<b>๑๙๐,๓๙๔</b>	<b>๒,๔๔๖,๙๗๓</b>	<b>๒,๑๐๓,๑๐๙</b>	<b>๒,๔๔๕,๗๘๐,๑๔๓</b>	<b>๙,๕๕๒</b>

ที่มา : สำนักงานเกษตรจังหวัดชัยภูมิ

**๒.๔.๒ ด้านการปลูกสัตว์ของจังหวัด**

ตารางที่ ๑๙ ด้านการปลูกสัตว์ของจังหวัด ปี ๒๕๖๑

ชนิดสัตว์	จำนวน เกษตรกร (ราย)	จำนวนสัตว์ (ตัว)	ข้อมูลผลผลิต		ราคาเฉลี่ย (บาท/หน่วย)	มูลค่าผลผลิต (บาท)
			จำนวน	หน่วยนับ		
โคเนื้อ	๑๐,๘๑๓	๗๕,๐๓๘	๗๕,๐๓๘	ตัว	๓๐,๐๐๐	๒,๒๕๑,๑๔๐,๐๐๐
โคนม	๙๓	๔,๖๒๘	๑๑,๔๐๐,๐๐๐	กิโลกรัม	๑๙	๒๑๖,๖๐๐,๐๐๐
กระบือ	๑,๖๑๑	๑๐,๒๔๗	๑๐,๒๔๗	ตัว	๓๕,๐๐๐	๓๕๘,๖๔๕,๐๐๐

ชนิดสัตว์	จำนวนเกษตรกร (ราย)	จำนวนสัตว์ (ตัว)	ข้อมูลผลผลิต		ราคาเฉลี่ย (บาท/หน่วย)	มูลค่าผลผลิต (บาท)
			จำนวน	หน่วยนับ		
สุกร	๕,๘๓๗	๒๘๒,๐๒๖	๒๘๒,๐๒๖	ตัว	๖,๐๐๐	๓,๓๘๔,๓๑๒,๐๐๐
ไก่พันธุ์เนื้อ	๙๗	๒๓,๑๕๕,๐๐๐	๒๓,๑๕๕,๐๐๐	ตัว	๙๐	๒,๐๘๓,๙๕๐,๐๐๐
ไก่พันธุ์ไข่	๙	๙๕๔,๕๐๐	๒๗๗,๗๖๐,๐๐๐	ฟอง	๒.๘๐	๗๗๗,๗๖๘,๐๐๐
เป็ดเนื้อ	๑๐,๕๒๖	๗๘๔,๒๖๕	๗๘๔,๒๖๕	ตัว	๒๒๕	๕๒๙,๓๗๘,๘๗๕
เป็ดไข่	๑,๘๓๕	๑๔๔,๗๔๕	๓๖,๔๗๕,๗๔๐	ฟอง	๓.๒๕	๑๑๘,๘๔๖,๑๕๕
แพะ	๒๔๒	๖,๒๕๒	๖,๒๕๒	ตัว	๓,๐๐๐	๑๘,๗๕๖,๐๐๐
แกะ	๑๖	๔๐๔	๔๐๔	ตัว	๓,๐๐๐	๑,๒๑๒,๐๐๐
<b>รวม</b>	<b>๓๑,๐๗๙</b>	<b>๒๕,๔๑๗,๑๐๕</b>	<b>๓๔๙,๙๔๘,๙๗๒</b>	-	<b>๗๗,๓๔๐</b>	<b>๙,๗๔๐,๕๖๘,๐๓๐</b>

ที่มา : สำนักงานปศุสัตว์จังหวัดชัยภูมิ

### ๒.๔.๓ ด้านการประมงของจังหวัดชัยภูมิ ปี ๒๕๖๑

#### ตารางที่ ๒๐ ด้านการประมงของจังหวัด ปี ๒๕๖๑

ชนิดสัตว์	จำนวนเกษตรกร (ราย)	พื้นที่การเลี้ยง		ผลผลิต (กิโลกรัม)	ราคาเฉลี่ย (บาท/กก.)	มูลค่าผลผลิต (บาท)
		จำนวนพื้นที่ (ไร่)	จำนวนบ่อ (บ่อ)			
ปลาไน	๑๙,๐๗๘	๑๘,๘๕๒	๒๗,๒๐๗	๖,๒๕๘,๓๖๒	๕๓.๖๙	๓๓๖,๐๑๑,๔๕๕
ปลาดุก	๔,๙๗๐	๔,๕๕๗	๖,๑๐๒	๗๙๗,๘๐๔	๔๘.๕๙	๓๘,๗๖๕,๒๙๖
ปลาอื่นๆ(ใน, นวลจันทร์,หมอ)	๓๖๑	๓๓๒	๔๕๙	๑,๓๒๙,๐๐๘	๕๒.๑๓	๖๙,๒๘๑,๑๘๗
				๗๓,๙๖๖	๔๖.๓๑	๓,๔๒๕,๓๖๕

ที่มา : สำนักงานประมงจังหวัดชัยภูมิ

### ๒.๔.๔ ข้อมูลสินค้าเกษตรที่ได้รับรองสิ่งบ่งชี้ทางภูมิศาสตร์ (GI)

#### ตารางที่ ๒๑ ข้อมูลสินค้าเกษตรที่ได้รับรองสิ่งบ่งชี้ทางภูมิศาสตร์ (GI)

ชนิดสินค้า	หน่วยนับ	จำนวนปริมาณผลผลิต
ด้านไหม		
เส้นไหมไทยพื้นบ้านอีสาน	กิโลกรัม	๘๐ กิโลกรัม/ปี

ที่มา : ศูนย์หม่อนไหมเฉลิมพระเกียรติฯ ชัยภูมิ

### ๒.๔.๕ ข้อมูลมาตรฐานสินค้าเกษตร

#### ตารางที่ ๒๒ ข้อมูลมาตรฐานสินค้าเกษตร

มาตรฐาน/ชนิดสินค้า	หน่วยนับ (แปลง/ฟาร์ม)	จำนวนปริมาณผลผลิต (กิโลกรัม)
GAP		
ไก่ไข่	ฟอง	๒๗๗,๗๖๐,๐๐๐
ไก่เนื้อ	ตัว	๒๓,๑๕๕,๐๐๐
เป็ดเนื้อ	ตัว	๗๘๔,๒๖๕
ผึ้ง	ลัง	๕๐
ไก่พันธุ์	ตัว	๔๕,๐๐๐

มาตรฐาน/ชนิดสินค้า	หน่วยนับ (แปลง/ฟาร์ม)	จำนวนปริมาณผลผลิต (กิโลกรัม)
โคนม	๒ ฟาร์ม	๑๑,๔๐๐,๐๐๐
ปลานิล	๓๑ ฟาร์ม	๒๓๕,๐๐๐
ปลาน้ำจืดอื่นๆ	๗ ฟาร์ม	๑๕๘,๗๕๐
กระเจียบเขียว	๖ แปลง	๑๖,๐๐๐
กล้วยน้ำว้า	๒๒ แปลง	๘๙,๓๗๕
กล้วยหอมทอง	๓๔ แปลง	๓๔๒,๐๐๐
แก้วมังกร	๓ แปลง	๓๓,๐๐๐
ต้นหอม หอมแบ่ง หอมแดง	๕ แปลง	๔,๕๐๐
ตะไคร้	๖ แปลง	๓๐,๖๒๕
ถั่วลิสง	๒ แปลง	๖๐๐
ผักชี	๑ แปลง	๒๕
ผักบุ้ง	๑๒ แปลง	๑๒,๐๐๐
ผักหวาน	๓ แปลง	๑๐,๙๑๕
ไผ่ตง,ไผ่	๓ แปลง	๔๖,๐๐๐
พริก	๙๓ แปลง	๑๘๖,๘๒๕
มะขาม	๑ แปลง	๕๐๐
มะขามเปรี้ยว	๑ แปลง	๕,๐๐๐
มะเขือเทศ	๕ แปลง	๑๖,๐๐๐
มะเขือ	๘ แปลง	๓,๖๐๐
มะนาว	๖ แปลง	๓๒,๐๐๐
มะม่วง	๑๑๗ แปลง	๒,๕๐๘,๐๐๐
มะละกอ	๑ แปลง	๔,๘๐๐
มะยงชิด	๑ แปลง	๑๐,๐๓๕
เมล่อน	๖ แปลง	๖,๐๔๕
ลำไย	๒๖ แปลง	๔๓๗,๔๐๐
ส้มโอ	๙๗ แปลง	๑,๗๐๘,๐๐๐
สับปะรด	๔ แปลง	๒๑๐,๐๐๐
หน่อไม้ฝรั่ง	๒๒ แปลง	๗๐,๒๐๐
เห็ด	๖ แปลง	๘๐,๔๐๐
อ้อยคั้นน้ำ	๒ แปลง	๕๐,๐๐๐
อินทผลัม	๒ แปลง	๙,๒๗๕
กวาดุ้ง	๖ แปลง	๑,๘๐๐
ไฮโดรโพนิคส์(ผักกาดหอม)	๓ แปลง	๕๕
บวบเหลี่ยม	๑ แปลง	๕๐๐
ฝรั่งกิมจู,ฝรั่ง	๑๐ แปลง	๑๖,๕๐๐
แตงกวา	๑ แปลง	๕๐๐
เสาวรส	๒ แปลง	๑๒,๕๐๐

มาตรฐาน/ชนิดสินค้า	หน่วยนับ (แปลง/ฟาร์ม)	จำนวนปริมาณผลผลิต (กิโลกรัม)
ข้าวโพดหวาน	๑ แปลง	๒,๐๐๐
ข้าวโพดหวานข้าวเหนียว	๓ แปลง	๔,๐๐๐
ข้าวโพดฝักอ่อน	๑ แปลง	๓,๐๐๐
ข้าวโพดรับประทานสด	๓ แปลง	๗,๐๐๐
ต้นอ่อนทานตะวัน	๒ แปลง	๖๓๐
ต้นอ่อนฝักบัว	๒ แปลง	๖๒๕
คะน้า	๔ แปลง	๒,๖๒๕
ผักตระกูลถั่ว	๑๑ แปลง	๑๑,๐๐๐
แตงโม	๑ แปลง	๕๐๐
ฟักทอง	๑ แปลง	๕๐๐
สตรอเบอร์รี่	๑ แปลง	๑,๒๕๐
ข่า	๑ แปลง	๑,๒๐๐
แมงลัก	๑ แปลง	๑,๐๐๐
มะปราง	๑ แปลง	๓๐๐
ละมุด	๑ แปลง	๒๕๐
รวม	๕๕๒ แปลง	๕,๙๙๐,๘๕๕
เกษตรกรอินทรีย์		
ผสมผสาน	๑๓ แปลง	๒๗๐,๘๓๔

ที่มา : ศูนย์วิจัยและพัฒนาการเกษตรชัยภูมิ

#### ๒.๔.๖ สินค้า OTOP ของจังหวัด

ตารางที่ ๒๓ สินค้าอัตลักษณ์ OTOP ๕ อันดับแรกของจังหวัด

สินค้า	กลุ่มเกษตรกรที่ผลิต
๑. หม่า	หม่าแม่คำตัน อ.ภูเขียว
๒. น้ำเฒ่าเบอร์รี่	กลุ่มแม่บ้านสหกรณ์การเกษตรภูเขียว
๓. ผ้าขิดโนนเสลา	นายสุขุม แผลงรักษา อ.ภูเขียว (กลุ่มผ้าย้อมสีธรรมชาติบ้านโนนเสลา)
๔. ตุ๊กตาช้าง	นางสมหมาย เศรษฐชวลางษ์ อ.ภูเขียว (ศูนย์ส่งเสริมหัตถกรรมพื้นเมืองภูเขียว)
๕. น้ำมันผสมวานิลา	วิสาหกิจชุมชนแปรรูปสมุนไพร อ.คอนสวรรค์

ที่มา : สำนักงานพัฒนาชุมชนจังหวัดชัยภูมิ

๒.๔.๗ การเพาะปลูกและผลผลิตเกี่ยวเกี่ยวรายเดือนของสินค้าเกษตรของจังหวัด  
 ตารางที่ ๒๔ ข้อมูลการเพาะปลูกและร้อยละผลผลิตเกี่ยวเกี่ยวรายเดือนของสินค้าเกษตรของจังหวัด

ชนิดสินค้า	ปี 2562												ปี 2563												ผลผลิต (ตัน)			
	ม.ค.	ก.พ.	มี.ค.	เม.ย.	พ.ค.	มิ.ย.	ก.ค.	ส.ค.	ก.ย.	ต.ค.	พ.ย.	ธ.ค.	ม.ค.	ก.พ.	มี.ค.	เม.ย.	พ.ค.	มิ.ย.	ก.ค.	ส.ค.	ก.ย.							
อยู่ระหว่างการปรับปรุงข้อมูล																												
ข้าวเปลือก																												7,753,575
ข้าวโพดเลี้ยงสัตว์																												5,117,560
มันสำปะหลังโรงงาน																												31,549,509
มันสำปะหลังโรงงาน																												1,772,462
อ้อยสีทอง																												43,087
หอมแดง																												146,989
หอมหัวใหญ่																												35,245
กระเทียม																												89,605
มันฝรั่ง																												112,595
ยางพารา																												5,017,404
ปาล์มหัวมัน																												16,800,938
มะพร้าว																												879,333
ถั่วลิสง																												26,322
ลำไย																												1,015,527
ทุเรียน																												956,605
เงาะ																												280,589
มังคุด																												337,953
ลองกอง																												109,070
ส้มเขียวหวาน																												44,448

ที่มา: ศูนย์สารสนเทศการเกษตร สำนักงานเศรษฐกิจการเกษตร  
 โทรศัพท์ 0-2561-2870, Email: prcal@oae.go.th  
 หมายเหตุ: 1. ข้อมูลพยากรณ์ไตรมาสที่ 1 เดือนมีนาคม 2562 ปรับปรุง ณ วันที่ 12 มิถุนายน 2562  
 2. ข้าวนาปรัง มันสำปะหลังโรงงาน ที่ซึ้ง และกาแฟ หมายถึง ปีเพาะปลูก 2561/62 (ปี 2562)

■ ช่วงเดือนเกี่ยวเกี่ยวผลผลิต  
 ■ ช่วงเดือนเกี่ยวเกี่ยวผลผลิตสูงสุด

ที่มา : สำนักงานเศรษฐกิจการเกษตร

๒.๕ สถาบันเกษตรกรและองค์กรเกษตรกร

๒.๕.๑ ประเภทสหกรณ์และจำนวนสมาชิก

ตารางที่ ๒๕ ประเภทสหกรณ์และจำนวนสมาชิก

ประเภทสหกรณ์	จำนวนสหกรณ์ (แห่ง)	จำนวนสมาชิก (ราย)
สหกรณ์ภาคการเกษตร	๘๒	๑๖๓,๙๓๗
สหกรณ์นอกภาคการเกษตร	๒๓	๒๓,๑๑๙
รวม	๑๐๕	๑๘๗,๐๕๖

ที่มา : สำนักงานสหกรณ์จังหวัดชัยภูมิ

๒.๕.๒ กลุ่มเกษตรกรจังหวัดชัยภูมิ

ตารางที่ ๒๖ จำนวนและสมาชิกสถาบันเกษตรกรจังหวัดชัยภูมิ ปี ๒๕๖๑

อำเภอ	กลุ่มส่งเสริมอาชีพ		กลุ่มแม่บ้านเกษตรกร		กลุ่มยุวเกษตรกร		กลุ่มวิสาหกิจชุมชน	
	กลุ่ม	สมาชิก	กลุ่ม	สมาชิก	กลุ่ม	สมาชิก	กลุ่ม	สมาชิก
๑. เมืองชัยภูมิ	๑๒	๒๕๐	๑๘๐	๘๙๑๖	๑๕	๔๑๓	๓๒๔	๕๒๙๔
๒. บ้านเขว้า	๒	๓๐	๔๓	๑๙๒๖	๘	๑๕๘	๗๕	๑๒๓๑
๓. คอนสวรรค์	๑	๑๕	๓๐	๑๕๑๗	๓	๗๓	๑๑๒	๑๗๖๓
๔. เกษตรสมบูรณ์	๙	๑๒๕	๘๖	๓๗๘๗	๙	๒๕๕	๑๕๒	๒๗๗๘
๕. หนองบัวแดง	๓	๔๕	๕๙	๑๘๙๙	๙	๑๙๐	๑๓๖	๓๒๖๘
๖. จตุรัส	๕	๑๐๕	๖๒	๒๒๓๙	๔	๑๓๔	๗๔	๑๙๗๒
๗. บ้านน้ำจืด	๒	๓๐	๒๔	๗๗๑	๗	๓๖๖	๔๓	๘๙๓
๘. หนองบัวระเหว	๓	๔๕	๕๘	๑๘๕๐	๘	๑๙๔	๘๓	๑๔๖๕
๙. เทพสถิต	๗	๗๕	๓๘	๘๙๐	๒๐	๖๓๕	๑๐๘	๑๖๔๘
๑๐. ภูเขียว	๕	๗๐	๗๓	๒๓๕๕	๑๒	๒๙๘	๗๙	๑๖๐๗
๑๑. บ้านแท่น	๓	๖๕	๓๕	๑๓๖๘	๘	๒๘๔	๖๙	๑๒๖๒
๑๒. แก้งคร้อ	๕	๘๐	๔๖	๑๔๙๕	๕	๑๑๐	๑๔๕	๓๑๓๗
๑๓. คอนสาร	๒	๓๕	๒๔	๖๕๓	๑๐	๑๙๐	๑๒๖	๒๕๘๘
๑๔. ภูคิงชุมพล	๓	๕๕	๑๗	๔๔๒	๖	๑๒๕	๘๕	๑๓๑๕
๑๕. เนินสง่า	๑	๓๐๕	๑๙	๗๔๒	๖	๑๖๖	๓๕	๖๗๑
๑๖. ชัยใหญ่	๒	๓๖	๒๖	๕๕๘	๖	๒๒๒	๓๐	๓๕๓
<b>รวมทั้งหมด</b>	<b>๗๖</b>	<b>๑,๓๖๖</b>	<b>๘๑๙</b>	<b>๓๑,๔๐๘</b>	<b>๑๓๖</b>	<b>๓,๘๑๓</b>	<b>๑,๖๗๖</b>	<b>๓๑,๒๔๕</b>

ที่มา : สำนักงานเกษตรจังหวัดชัยภูมิ

๒.๖ ข้อมูลจำนวนอาสาสมัครเกษตรของจังหวัด

ตารางที่ ๒๗ จำนวนอาสาสมัครเกษตรของจังหวัด

อำเภอ	ด้านอาสาสมัครเกษตร														หมายเหตุ
	เกษตรและสหกรณ์	ฝนหลวง	บัญชี	ประมง	ปศุสัตว์	หมอดิน	เกษตรหมู่บ้าน	สหกรณ์	ชลประทาน	เศรษฐกิจการเกษตร	ปฏิรูปที่ดิน	ขานาขั้นน้ำ	ยางพารา	สารวัตรเกษตรอาสา	
๑. เมืองชัยภูมิ	-	๗	๓๘	๓๕	๒๒	-	๒๔๙	-	-	-	๒	-	-	๘๐	
๒. บ้านเขว้า	-	-	๑๖	๒๘	๓๔	-	๙๕	-	-	-	๑	-	-	-	
๓. คอนสวรรค์	-	๒	๑๘	๒๑	๖๔	-	๘๘	-	-	-	๑	-	-	-	
๔. เกษตรสมบูรณ์	-	๒	๒๐	๒๖	๓๑	-	๑๒๖	-	-	-	๒	-	-	-	
๕. หนองบัวแดง	-	๒	๑๖	๑๘	๒๘	-	๑๔๔	-	-	-	๒	-	-	-	
๖. จตุรัส	-	๔	๑๗	๓๑	๕๑	-	๑๐๓	-	-	-	๑	-	-	-	
๗. บ้านน้ำจืด	-	๑	๑๔	๒๒	๒๕	-	๘๕	-	-	-	๑	-	-	-	
๘. หนองบัวระเหว	-	๒	๑๔	๒๖	๑๔	-	๖๖	-	-	-	๒	-	-	-	
๙. เทพสถิต	-	-	๑๒	๑๖	๑๕	-	๕๘	-	-	-	๓	-	-	๖	
๑๐. ภูเขียว	-	๑	๑๗	๒๗	๒๘	-	๑๓๐	-	-	-	๑	-	-	-	
๑๑. บ้านแท่น	-	๑	๒๕	๒๖	๑๗	-	๑๕๕	-	-	-	๑	-	-	-	
๑๒. แก้งคร้อ	-	๒	๒๑	๑๔	๑๗	-	๙๒	-	-	-	๑	-	-	๕	

อำเภอ	ด้านอาสาสมัครเกษตร														หมายเหตุ
	เกษตรและสหกรณ์	ฝนหลวง	บัญชี	ประมง	ปศุสัตว์	หมอดิน	เกษตรหมู่บ้าน	สหกรณ์	ชลประทาน	เศรษฐกิจการเกษตร	ปฏิรูปที่ดิน	ชาวนาขั้นน้ำ	ยางพารา	สารวัตรเกษตรอาสา	
๑๓. คอนสาร	-	๒	๑๕	๑๐	๖	-	๑๑๙		-	-	๑	-	-	-	
๑๔. กักตัมพล	-		๕	๑๕	๑๒	-	๔๗		-	-		-	-	-	
๑๕. เนินสง่า	-	๓	๕	๑๒	๒๖	-	๔๘		-	-	๑	-	-	-	
๑๖. ชัยใหญ่	-	๑	๗	๗	๔๕	-	๓๗		-	-		-	-	-	
รวม	-	๓๐		๓๓๔	๔๓๕	๑,๗๕๘	๑,๖๔๒		-	-	๒๒	-	-	๙๑	

ที่มา : สำนักงานตรวจบัญชีสหกรณ์ชัยภูมิ/สำนักงานปศุสัตว์จังหวัดชัยภูมิ/สำนักงานประมงจังหวัด/สำนักงานปฏิรูปที่ดินจังหวัดชัยภูมิ/สถานีพัฒนาที่ดินชัยภูมิ

**๒.๗ จำนวนปราชญ์ชาวบ้านของจังหวัดภายใต้โครงการเกษตรตามแนวทฤษฎีใหม่ โดยยึดปรัชญาเศรษฐกิจพอเพียง**

**ตารางที่ ๒๘ จำนวนปราชญ์ชาวบ้านแยกรายอำเภอ**

อำเภอ	จำนวน(ราย)
๑. เมืองชัยภูมิ	๓
๒. บ้านเขว้า	๒
๓. คอนสวรรค์	๒
๔. เกษตรสมบูรณ์	๒
๕. หนองบัวแดง	๓
๖. จัตุรัส	๓
๗. บำเหน็จณรงค์	๓
๘. หนองบัวระเหว	๓
๙. เทพสถิต	๑
๑๐. ภูเขียว	๓
๑๑. บ้านแท่น	๒
๑๒. แก้งคร้อ	๒
๑๓. คอนสาร	๓
๑๔. กักตัมพล	๒
๑๕. เนินสง่า	๒
๑๖. ชัยใหญ่	๒
<b>รวม</b>	<b>๓๘</b>

ที่มา : สำนักงานเกษตรและสหกรณ์จังหวัดชัยภูมิ



๒.๘ ข้อมูลด้านการเกษตรอื่นๆ ที่เกี่ยวข้อง เช่น ข้อมูล Smart Farmer, Young Smart Farmer, แหล่งแปรรูป, แหล่งกระจายสินค้า ฯลฯ

ตารางที่ ๒๙ ข้อมูลผู้เข้าร่วมโครงการเกษตรกรปราดเปรื่อง(Smart Farmer) ปี ๒๕๖๒ จังหวัดชัยภูมิ

ที่	หน่วยงานรับผิดชอบ	หน่วย	YSF	เกษตรกรปราดเปรื่อง	เกษตรกรปราดเปรื่องต้นแบบ	รวม (ราย)
๑	กรมส่งเสริมการเกษตร	ราย	๔๕	๓๕๗	๑๖	๔๑๘
๒	กรมประมง	ราย	-	๒๐๐	๓	๒๐๓
๓	กรมปศุสัตว์	ราย	๓	๑๒๐	๑	๑๒๔
๔	กรมหม่อนไหม	ราย	-	๓๖	-	๓๖
๕	กรมส่งเสริมสหกรณ์	ราย	-	๘๕	๖	๙๑
๖	สำนักงานปฏิรูปที่ดินเพื่อเกษตรกรรม	ราย	๕๐	๗๐	๑	๑๒๑
๗	กรมการข้าว	ราย	-	๒๗๖	-	๒๗๖
รวมทั้งสิ้น (ราย)			๙๘	๑,๑๔๔	๒๗	๑,๒๖๙

ที่มา : สำนักงานเกษตรจังหวัดชัยภูมิ

ข้อมูลโรงงานอุตสาหกรรมในจังหวัดชัยภูมิ

ตารางที่ ๓๐ โรงงานอุตสาหกรรมในจังหวัดชัยภูมิ

ลำดับ	ประกอบกิจการ	จำนวนโรงงาน
๑	ผลิตภัณฑ์จากพืช	๑๑๗
๒	อุตสาหกรรมอาหาร	๔๒
๓	อุตสาหกรรมเครื่องตี	๘
๔	สิ่งทอ	๕
๕	อุตสาหกรรมเครื่องแต่งกายยกเว้นรองเท้า	๙
๖	แปรรูปไม้และผลิตภัณฑ์จากไม้	๓๕
๗	เครื่องเรือนหรือเครื่องตกแต่งในอาคารจากไม้ แก้ว ยาง หรือโลหะอื่นๆ	๙
๘	ผลิตกระดาษและผลิตภัณฑ์กระดาษ	๖
๙	การพิมพ์ การเย็บเล่ม ทำปกหรือการทำแม่พิมพ์	๔
๑๐	เคมีภัณฑ์และผลิตภัณฑ์เคมี	๑๐
๑๑	เคมีภัณฑ์จากปิโตรเลียม	๑๑
๑๒	ยางและผลิตภัณฑ์ยาง	๓
๑๓	ผลิตภัณฑ์พลาสติก	๑๙
๑๔	ผลิตภัณฑ์อลูมิเนียม	๑๐๓
๑๕	ผลิตภัณฑ์โลหะ	๖๒
๑๖	ผลิตเครื่องจักรและเครื่องกล	๔๙
๑๗	ผลิตเครื่องใช้ไฟฟ้าและอุปกรณ์	๑
๑๘	ผลิตยานพาหนะและอุปกรณ์รวมทั้งการซ่อมยานพาหนะและอุปกรณ์	๔๒
๑๙	การผลิตอื่นๆ	๖๑
รวม		๕๙๖

ที่มา : สำนักงานอุตสาหกรรมจังหวัดชัยภูมิ

ข้อมูลโรงฆ่าสัตว์

ตารางที่ ๓๑ โรงฆ่าสัตว์

อำเภอ	จำนวน โรงฆ่าสัตว์	ชนิดสัตว์	กำลังการผลิตสูงสุด/ (ตัว/วัน)	กำลังการผลิต สูงสุดเฉลี่ย (ตัว/วัน)
๑. เมืองชัยภูมิ	๖	สุกร/โค/กระบือ	๖๔	๑๘
๒. บ้านเขว้า	๒	โค/กระบือ/สุกร	๓๖	๑๑
๓. คอนสวรรค์	๘	สุกร/โค/กระบือ/ไก่/เป็ด	๑,๑๒๐	๒๑๙
๔. เกษตรสมบูรณ์	๘	โค/กระบือ/สุกร	๑๐๐	๒๖
๕. หนองบัวแดง	๕	โค/กระบือ/สุกร	๔๔	๑๕
๖. จัตุรัส	๑	โค/กระบือ/สุกร	๒๔๐	๘๐
๗. บำเหน็จณรงค์	๒	สุกร	๔๗	๑๕
๘. หนองบัวระเหว	๓	สุกร/โค/กระบือ	๕๒	๑๖
๙. เทพสถิต	๑๐	สุกร/โค/กระบือ	๘๐	-
๑๐. ภูเขียว	๑๐	สุกร/โค/กระบือ/ไก่/เป็ด	๑,๗๔๔	๖๕๕
๑๑. บ้านแท่น	๔	โค/กระบือ/สุกร	๒๘	๓
๑๒. แก้งคร้อ	๘	สุกร/โค/กระบือ/ไก่	๒,๖๙๐	๑,๕๓๔
๑๓. คอนสาร	๓	โค/กระบือ/สุกร	๓๓	๑๒
๑๔. ภูคิงชุมพล	๓	โค/กระบือ/สุกร	๒๔	๒
๑๕. เนินสง่า	๑	ไก่	๘๐๐	๑๐๐
๑๖. ชับใหญ่	๑	สุกร	๑๖	๓

ที่มา : สำนักงานปศุสัตว์จังหวัดชัยภูมิ

ข้อมูลสถานที่ส่งมอบยางพารา

ตารางที่ ๓๒ สถานที่ส่งมอบยางพารา

ที่	อำเภอ	สถานที่ส่งมอบ
๑	อำเภอเมืองชัยภูมิ	สหกรณ์กองทุนสวนยางพาราลำปะทาว จำกัด
๒	อำเภอคอนสาร	-สหกรณ์กองทุนสวนยางพาราชัยภูมิ -สหกรณ์การเกษตรโครงการทุ่งลุยลาย จำกัด
๓	อำเภอเทพสถิต	-สหกรณ์กองทุนสวนยางชัยมงคลเทพสถิต จำกัด -กลุ่มเกษตรกรชาวสวนยางสะพานยาว
๔	อำเภอเกษตรสมบูรณ์	-สหกรณ์กองทุนสวนยางพาราเกษตรสมบูรณ์ จำกัด -กลุ่มเกษตรกรชาวสวนยาง สกย.บ้านโคกสง่า
๕	อำเภอหนองบัวแดง	-กลุ่มชาวสวนยาง กยท. บ้านหนองกุ้งรวมใจ -กลุ่มชาวสวนยางกยท. บ้านบ่อทอง -วิสาหกิจชุมชนพาราบ้านโหล่น
๖	อำเภอภูเขียว	กลุ่มชาวสวนยาง กยท. พารวยภูเขียว

ที่มา : การยางแห่งประเทศไทยสาขาชัยภูมิ

## ส่วนที่ ๓

### การวิเคราะห์สภาพแวดล้อมด้านการเกษตรและสหกรณ์ของจังหวัด

#### ๑. การวิเคราะห์สภาพแวดล้อมภายในที่เกี่ยวข้องกับการเกษตรและสหกรณ์ของจังหวัดชัยภูมิ

##### ๑.๑ จุดแข็ง (Strength)

๑. เป็นแหล่งต้นกำเนิดลำน้ำชีไหลผ่านหลายอำเภอของจังหวัดชัยภูมิ ซึ่งมีศักยภาพในการพัฒนาแหล่งน้ำและระบบชลประทาน
๒. มีพื้นที่ใหญ่เป็นอันดับ ๗ ของประเทศและอันดับ ๓ ของภาคอีสาน สามารถทำการเกษตรได้หลากหลาย
๓. มีประชากรส่วนใหญ่ในพื้นที่ประกอบอาชีพเกษตรกรรมมานานและทำการเกษตรหลากหลายรูปแบบ
๔. มีการคมนาคมเชื่อมโยงภาคเหนือตอนล่าง ภาคกลางและภาคตะวันออกเฉียงเหนือ
๕. มีทรัพยากรธรรมชาติที่หลากหลายและมีศักยภาพด้านการท่องเที่ยวทางธรรมชาติ ประวัติศาสตร์ และวัฒนธรรม

##### ๑.๒ จุดอ่อน (Weakness)

๑. ระบบชลประทานเพื่อการเกษตรไม่ครอบคลุมทุกพื้นที่ แหล่งกักเก็บน้ำยังไม่เพียงพอต่อความต้องการของเกษตรกร แหล่งน้ำเพื่อการอุปโภคบริโภคยังไม่เพียงพอต่อความต้องการ
๒. เกษตรกรส่วนใหญ่ยังใช้สารเคมีในการทำการเกษตร
๓. เกษตรกรจำนวนมากยังมีข้อจำกัดในการพัฒนาองค์ความรู้ด้านการผลิตเชื่อมโยงจนถึงการแปรรูปและการตลาด ขาดความรู้และโอกาสในการเข้าถึงแหล่งข้อมูล
๔. ลักษณะดินมีลักษณะที่ไม่เหมาะสมในการทำการเกษตร เช่น ดินเค็มและดินทราย ทำการเกษตรไม่ได้ผลหรือผลผลิตต่ำไม่สามารถกักเก็บน้ำไว้ในฤดูแล้งได้
๕. ขาดแหล่งรวบรวมและการกระจายสินค้า แปรรูปทางการเกษตรและตลาดกลาง
๖. จังหวัดชัยภูมิ เป็น ๑ ใน ๕๕ จังหวัดทั่วประเทศ ที่เป็นเมืองท่องเที่ยวเมืองรอง จึงยังไม่เป็นที่รู้จักของคนภายนอกจังหวัดมากนัก (ท่องเที่ยวเชิงเกษตร)
๗. เกษตรกรบางส่วนยังไม่มีที่ดินทำกินเป็นของตนเองและพื้นที่การเกษตรบางส่วนไม่มีเอกสารสิทธิ์
๘. เกษตรกรบางรายมีการปลูกพืชที่ไม่เหมาะสมกับสภาพพื้นที่
๙. เกษตรกรมีส่วนใหญ่มีอายุมากขึ้น และทำให้ขาดแรงงานภาคเกษตร

#### ๒. การวิเคราะห์สภาพแวดล้อมภายนอกที่เกี่ยวข้องกับการเกษตรและสหกรณ์ของจังหวัดชัยภูมิ

##### ๒.๑ โอกาส (Opportunities)

๑. รัฐบาลมีนโยบายเร่งดำเนินการจัดสร้างแหล่งน้ำขนาดเล็กให้กระจายครอบคลุมทั่วพื้นที่เพาะปลูกให้มากที่สุด
๒. รัฐบาลมีนโยบายในการลดความเหลื่อมล้ำของสังคมและการสร้างโอกาสการเข้าถึงบริการของรัฐ โดยแก้ปัญหา การไร้ที่ดินทำกินของเกษตรกรและการรुकูล้ำเขตป่าสงวน
๓. กระทรวงเกษตรและสหกรณ์มีนโยบายระบบส่งเสริมการเกษตรแบบแปลงใหญ่
๔. กระทรวงเกษตรและสหกรณ์มีนโยบายพัฒนาเกษตรกรสู่ Smart Farmer พัฒนาและส่งเสริมขีดความสามารถของเกษตรกร ให้มีความรู้ ความสามารถ ความเข้าใจ มีทักษะในการปฏิบัติงาน ตลอดจนมีทัศนคติและพฤติกรรมที่ดี เพื่อให้มีประสิทธิภาพในการทำอาชีพเกษตรกรรม

๕. กระทรวงเกษตรและสหกรณ์มีนโยบายพัฒนาคุณภาพสินค้าเกษตรสู่มาตรฐาน (GAP) ความปลอดภัยด้านอาหารหรืออาหารปลอดภัย (Food Safety) คือ อาหารที่ปลอดภัยจากสารพิษและ ไม่ก่อให้เกิดอันตรายแก่ผู้บริโภค และมาตรฐานสินค้าเกษตร คือ ระเบียบหรือแนวทางปฏิบัติที่เกี่ยวข้องกับคุณลักษณะ ต่างๆ ของตัวสินค้าเกษตร วิธีและขั้นตอนการผลิต รวมถึงการดำเนินการเกี่ยวกับสุขลักษณะ ความปลอดภัย มาตรฐาน ผู้บริโภคนิยมบริโภคอาหารเพื่อสุขภาพเพิ่มขึ้น

๖. ปัจจุบันประเทศไทยมีการเตรียมความพร้อมประเทศไทยในการเข้าสู่ประชาคมอาเซียน
๗. ผู้บริหารระดับจังหวัดมีระบบการซื้อขายสินค้าเกษตรออนไลน์
๘. ปัจจุบันมีระบบเน็ตเวิร์ค โซเชียล ที่สามารถนำมาใช้ประโยชน์ในการขายสินค้าได้

## ๒.๒ อุปสรรค (Threats)

๑. ภัยธรรมชาติเกิดขึ้นบ่อย เช่น น้ำท่วม ภัยแล้ง ไฟไหม้ โรคระบาด
๒. การปรับเปลี่ยนรัฐบาลและนโยบาย
๓. ต้นทุนการผลิตสูง
๔. เกษตรกรประสบปัญหาหนี้สิน ทั้งในและนอกระบบ
๕. อัตราการแลกเปลี่ยนเงินตราและความผันผวนของระบบเศรษฐกิจทั่วโลก
๖. เกษตรกรบางส่วนยังขาดเทคโนโลยีและเครื่องจักรที่ทันสมัยในการทำการเกษตร

ตารางTOWS Matrix เพื่อกำหนดกลยุทธ์

<p>ปัจจัยภายใน</p> <p>ปัจจัยภายนอก</p>	<p><u>S จุดแข็ง (ภายใน)</u></p>	<p><u>W จุดอ่อน (ภายใน)</u></p>
<p><u>O โอกาส (ภายนอก)</u></p>	<p><u>SO</u></p> <p><b>กลยุทธ์</b></p> <p>๑.พัฒนาแหล่งน้ำเพื่อเพิ่มประสิทธิภาพการกักเก็บน้ำเพื่อใช้ประโยชน์ทางการเกษตร (S๑+O๑)</p> <p>๒.ส่งเสริมการผลิตสินค้าเกษตรและการแปรรูปเพื่อเพิ่มมูลค่าสินค้าเกษตรที่สำคัญของจังหวัด (S๓+O๔)</p> <p>๓.ส่งเสริมให้เกษตรกรผลิตสินค้าเกษตรปลอดภัยและผ่านการรับรองมาตรฐาน (S๖+O๕)</p> <p>๔. ส่งเสริมความร่วมมือด้านการท่องเที่ยวเชิงเกษตรเพื่อให้เกษตรกรมีรายได้จากการท่องเที่ยวและการขายผลผลิตทางการเกษตร (S๔,S๕+O๗,O๘)</p> <p>๕.ส่งเสริมการทำเกษตรแบบแปลงใหญ่ (S๒+O๓)</p>	<p><u>WO</u></p> <p><b>กลยุทธ์</b></p> <p>๑.พัฒนาระบบชลประทานครอบคลุมพื้นที่จังหวัด (W๑+O๑)</p> <p>๒. ส่งเสริมการปรับปรุงสภาพดินด้วยปุ๋ยพืชสดและปุ๋ยอินทรีย์และใช้เทคโนโลยีและพืชที่เหมาะสมกับพื้นที่เพื่อให้สามารถปลูกและเพิ่มผลผลิตได้ (W๒,W๔,W๘+O๕)</p> <p>๓. พัฒนาเกษตรกร ให้มีความรู้ด้านเทคโนโลยี การผลิต และการแปรรูปเพื่อให้มีประสิทธิภาพในการทำอาชีพเกษตรกรรม (W๓+O๔)</p> <p>๔.ส่งเสริมการรวมกลุ่มของเครือข่ายเกษตรกรและวิสาหกิจชุมชนให้เข้มแข็งและพัฒนาเชื่อมโยงเครือข่ายด้านการตลาดและพัฒนาระบบการตลาดแบบออนไลน์ (W๕+O๗,O๖)</p> <p>๔.พัฒนาแหล่งท่องเที่ยวที่มีศักยภาพให้ได้มาตรฐานและประชาสัมพันธ์ให้เป็นที่รู้จัก (W๖+O๘)</p> <p>๕. มีการบริหารจัดการที่ดินให้เกษตรกรทำการเกษตร (W๗+O๒)</p>
<p><u>T ภัยคุกคาม (ภายนอก)</u></p>	<p><u>ST</u></p> <p><b>กลยุทธ์</b></p> <p>๑. พัฒนาแหล่งน้ำและระบบการกระจายน้ำเพื่อช่วยเหลือเกษตรกรในฤดูแล้งและบรรเทาอุทกภัยในฤดูฝน (S๑+T๑)</p> <p>๒. พัฒนาคุณภาพชีวิตของเกษตรกรรณรงค์ให้เกษตรกรนำหลักปรัชญาเศรษฐกิจพอเพียงมาใช้ในการประกอบอาชีพเกษตรกรรม (S๓+T๔)</p> <p>๓. ปรับโครงสร้างการผลิตภาคการเกษตรโดยลดต้นทุนและเพิ่มผลผลิตให้ได้มาตรฐาน (S๒,S๓+T๓,T๖)</p>	<p><u>WT</u></p> <p><b>กลยุทธ์</b></p> <p>๑.พัฒนาส่งเสริมองค์ความรู้ให้เกษตรกรเพื่อปรับเปลี่ยนระบบการผลิต การแปรรูปและการตลาด เพิ่มความสามารถในการแข่งขันภาคการเกษตรด้วยเทคโนโลยี (W๓+T๖)</p> <p>๒. ป้องกัน ฟื้นฟู และแก้ปัญหาดินเค็มเพื่อให้สามารถปลูกพืชและเพิ่มผลผลิตได้ (W๔,W๘+T๓)</p> <p>๓. สร้างค่านิยมแก่เกษตรกรให้มีวิถีชีวิตตามแนวปรัชญาเศรษฐกิจพอเพียง และอนุรักษ์ขยายผลภูมิปัญญาปราชญ์ชาวบ้านพัฒนาเกษตรกรรุ่นใหม่มีความภาคภูมิใจในการทำอาชีพเกษตรกรรม(W๔+T๔)</p>

## ส่วนที่ ๔

### แผนพัฒนาการเกษตรและสหกรณ์ของจังหวัดชัยภูมิ

#### ๑. วิสัยทัศน์ (Vision)

“พัฒนาคุณภาพชีวิตเกษตรกร ยกกระดับมาตรฐานสินค้าเกษตรปลอดภัย การเกษตรก้าวไกลด้วยเทคโนโลยีด้านการเกษตร ภายใต้หลักปรัชญาเศรษฐกิจพอเพียง”

#### ๒. พันธกิจ (Mission)

๒.๑ สร้างความเข้มแข็งให้กับเกษตรกรและสถาบันเกษตรกร และพัฒนาคุณภาพชีวิตเกษตรกรให้มียังค์ความรู้ที่ก้าวทันต่อการเปลี่ยนแปลง พึ่งพาตนเองได้ตามหลักปรัชญาเศรษฐกิจพอเพียง

๒.๒ เพิ่มประสิทธิภาพการผลิตและยกระดับมาตรฐานสินค้าเกษตรปลอดภัย

๒.๓ เพิ่มความสามารถในการแข่งขันภาคการเกษตรด้วยเทคโนโลยีด้านการเกษตร

๒.๔ ส่งเสริมให้มีการบริหารจัดการทรัพยากรการเกษตรและสิ่งแวดล้อมอย่างสมดุลและยั่งยืน

#### ๓. เป้าประสงค์หลักการพัฒนาการเกษตรและสหกรณ์ของจังหวัด (Goals)

๓.๑ เกษตรกรมีคุณภาพชีวิตที่ดีขึ้น มีความรู้ พึ่งพาตนเองได้ อาชีพมั่นคง มีการถ่ายทอดความรู้อย่างต่อเนื่อง มีการรวมกลุ่มเกษตรกรที่เข้มแข็ง

๓.๒ สินค้าเกษตรของจังหวัดมีคุณภาพและยกระดับมาตรฐานสินค้าเกษตรปลอดภัยและมีมูลค่าเพิ่ม

#### ๔. ประเด็นยุทธศาสตร์ (Strategic Issue)

ประเด็นยุทธศาสตร์ที่ ๑ สร้างความเข้มแข็งให้กับเกษตรกรและสถาบันเกษตรกร และพัฒนาคุณภาพชีวิตเกษตรกรให้มียังค์ความรู้ที่ก้าวทันต่อการเปลี่ยนแปลงในปัจจุบันอย่างมั่นคง พึ่งพาตนเองได้ตามหลักปรัชญาเศรษฐกิจพอเพียง

ประเด็นยุทธศาสตร์ที่ ๒ เพิ่มประสิทธิภาพการผลิตและยกระดับมาตรฐานสินค้าเกษตรปลอดภัย

ประเด็นยุทธศาสตร์ที่ ๓ เพิ่มความสามารถในการแข่งขันภาคการเกษตรด้วยเทคโนโลยีและนวัตกรรม

ประเด็นยุทธศาสตร์ที่ ๔ ส่งเสริมให้มีการบริหารจัดการทรัพยากรและสิ่งแวดล้อม

ประเด็นยุทธศาสตร์ที่ ๑ สร้างความเข้มแข็งให้กับเกษตรกรและสถาบันเกษตรกร และพัฒนาคุณภาพชีวิตเกษตรกรให้มียังค์ความรู้ที่ก้าวทันต่อการเปลี่ยนแปลงในปัจจุบันอย่างมั่นคง พึ่งพาตนเองได้ตามหลักปรัชญาเศรษฐกิจพอเพียง

เป้าประสงค์เชิงยุทธศาสตร์ ๑. สร้างความเข้มแข็งให้กับเกษตรกรและสถาบันเกษตรกร

๒. พัฒนาองค์ความรู้เกษตรกรสู่เกษตรกรมืออาชีพพึ่งพาตนเองได้ตามหลักเศรษฐกิจพอเพียง

ตัวชี้วัด

๑. ร้อยละเกษตรกรเป้าหมายของแต่ละโครงการที่เป็นสมาชิกสถาบันเกษตรกรผ่านกลไกเครือข่ายเกษตรกร/อาสาสมัครเกษตรกร/เกษตรกรรุ่นใหม่

๒. ร้อยละเกษตรกรเป้าหมายของแต่ละโครงการที่ได้รับการพัฒนาองค์

ความรู้ตามหลักปรัชญาเศรษฐกิจพอเพียง

กลยุทธ์

๑. ส่งเสริมการรวมกลุ่มของเครือข่ายเกษตรกรและอาสาสมัครเกษตรกรให้เข้มแข็ง
๒. สร้างค่านิยมแก่เกษตรกรให้มีวิถีชีวิตตามแนวปรัชญาเศรษฐกิจพอเพียง และอนุรักษ์ขยายผลภูมิปัญญาปราชญ์ชาวบ้าน
๓. พัฒนาเกษตรกรรุ่นใหม่และสร้างกระแสอนุรักษ์นิยมให้เกษตรกรมีความภาคภูมิใจในการทำอาชีพเกษตรกรรม

ประเด็นยุทธศาสตร์ที่ ๒ เพิ่มประสิทธิภาพการผลิตและยกระดับมาตรฐานสินค้าเกษตรปลอดภัย

เป้าประสงค์เชิงยุทธศาสตร์  
ตัวชี้วัด

พัฒนาประสิทธิภาพการผลิตและคุณภาพมาตรฐานปลอดภัยสู่ตลาดสากล ร้อยละของเกษตรกรที่ผ่านการรับรองมาตรฐานเกษตรปลอดภัยเพิ่มขึ้น

กลยุทธ์

ส่งเสริมให้เกษตรกรผลิตสินค้าเกษตรปลอดภัยและผ่านการรับรองมาตรฐาน

ประเด็นยุทธศาสตร์ที่ ๓ เพิ่มความสามารถในการแข่งขันภาคการเกษตรด้วยเทคโนโลยีและนวัตกรรม

เป้าประสงค์เชิงยุทธศาสตร์

๑. ส่งเสริมและสนับสนุนการถ่ายทอดเทคโนโลยีและนวัตกรรมเพื่อให้เกษตรกรนำไปใช้ให้เหมาะสมกับศักยภาพพื้นที่
๒. พัฒนาเทคโนโลยีสารสนเทศการเกษตรและเชื่อมโยงข้อมูลอย่างเป็นระบบ

ตัวชี้วัด

๓. เพิ่มช่องทางทางการตลาดสินค้าเกษตรคุณภาพ
๑. ร้อยละเกษตรกรและผู้รับบริการที่ได้รับการถ่ายทอดเทคโนโลยีสามารถนำไปประยุกต์ใช้
๒. ร้อยละของเกษตรกรที่นำเทคโนโลยี จากงานวิจัย และนวัตกรรมที่มีการพัฒนาต่อยอดเพื่อนำไปสู่การใช้ประโยชน์
๓. ร้อยละของรายได้ที่เพิ่มขึ้นเกษตรกร ที่เข้าสู่การเพิ่มช่องทางทางการตลาดสินค้าเกษตรคุณภาพ (บาท/คน)

กลยุทธ์

๑. พัฒนาเชื่อมโยงเครือข่ายด้านการตลาดและพัฒนาระบบการตลาดแบบออนไลน์
๒. ส่งเสริมการใช้เทคโนโลยีเพื่อเพิ่มประสิทธิภาพและลดต้นทุนการผลิตสินค้าเกษตร
๓. พัฒนาส่งเสริมองค์ความรู้ให้เกษตรกรเพื่อปรับเปลี่ยนระบบการผลิต การแปรรูปและการตลาด เพิ่มความสามารถในการแข่งขันภาคการเกษตรด้วยเทคโนโลยี
๔. ส่งเสริมความร่วมมือด้านการท่องเที่ยวเชิงเกษตรเพื่อให้เกษตรกรมีรายได้จากการท่องเที่ยวและการขายผลผลิตทางการเกษตร
๕. ส่งเสริมการผลิตสินค้าเกษตรและการแปรรูปเพื่อเพิ่มมูลค่าสินค้าเกษตรที่สำคัญของจังหวัด

ประเด็นยุทธศาสตร์ที่ ๔ ส่งเสริมให้มีการบริหารจัดการทรัพยากรธรรมชาติอย่างยั่งยืน

เป้าประสงค์เชิงยุทธศาสตร์ ๑. พื้นที่พุ่มและอนุรักษ์ทรัพยากรดินให้เกิดสมดุลและยั่งยืน  
๒. พัฒนาระบบชลประทานเพื่อการบริหารจัดการน้ำ ป้องกันและบรรเทาภัยจากน้ำ

ตัวชี้วัด

๑. พื้นที่การเกษตรได้รับการอนุรักษ์ปรับปรุงและฟื้นฟู (ไร่)  
๒. จำนวนพื้นที่รับประโยชน์หรือพื้นที่ชลประทาน (ไร่) และปริมาณน้ำที่เก็บกักได้ (ลบ.ม.)

๑) พื้นที่รับประโยชน์ (ไร่)

๒) พื้นที่ชลประทาน (ไร่)

๓) ปริมาณน้ำเก็บกัก (ลบ.ม.)

กลยุทธ์

๑. ปรับปรุงสภาพดิน ป้องกัน ฟื้นฟูและแก้ปัญหาโดยใช้เทคโนโลยี และพืชที่เหมาะสมกับพื้นที่เพื่อให้สามารถปลูกและเพิ่มผลผลิตได้  
๒. พัฒนาระบบชลประทานให้ครอบคลุมพื้นที่ที่มีศักยภาพของจังหวัด พัฒนาแหล่งน้ำเพื่อเพิ่มประสิทธิภาพการกักเก็บน้ำเพื่อใช้ประโยชน์ทางการเกษตรและระบบระบายน้ำเพื่อช่วยเหลือเกษตรกรในฤดูแล้งและบรรเทาอุทกภัยในฤดูฝน



๕. แผนพัฒนาการเกษตรและสหกรณ์ของจังหวัดชัยภูมิ (พ.ศ. ๒๕๖๑ – พ.ศ. ๒๕๖๕)

ประเด็นยุทธศาสตร์	เป้าประสงค์	ตัวชี้วัด	ค่าเป้าหมาย					รวม ๕ ปี	กลยุทธ์
			พ.ศ. ๒๕๖๑	พ.ศ. ๒๕๖๒	พ.ศ. ๒๕๖๓	พ.ศ. ๒๕๖๔	พ.ศ. ๒๕๖๕		
ประเด็นยุทธศาสตร์ที่ ๑ สร้างความเข้มแข็งให้กับ เกษตรกรและสถาบัน เกษตรกร และพัฒนา คุณภาพชีวิตเกษตรกรให้มี องค์ความรู้ที่ก้าวทันต่อ การเปลี่ยนแปลงใน ปัจจุบันอย่างมั่นคง พึ่งพา ตนเองได้ตามหลักปรัชญา เศรษฐกิจพอเพียง	๑.๑ สร้างความ เข้มแข็งให้กับ เกษตรกรและ สถาบันเกษตรกร	๑) ร้อยละ เกษตรกร เป้าหมายของแต่ละ โครงการที่เป็นสมาชิก สถาบัน เกษตรกรผ่าน กลไกเครือข่าย เกษตรกร/ อาสาสมัคร เกษตรกร/ เกษตรกรรุ่นใหม่	ร้อยละ ๒๐	ร้อยละ ๒๐	ร้อยละ ๒๐	ร้อยละ ๒๐	ร้อยละ ๒๐	ร้อยละ ๒๐ (ค่าเฉลี่ย เป้าหมาย ๕ปี)	๑) ส่งเสริมการรวมกลุ่มของ เครือข่ายเกษตรกรและ อาสาสมัครเกษตรกร ให้เข้มแข็ง
	๑.๒ พัฒนาองค์ ความรู้เกษตรกรสู่ เกษตรกรมืออาชีพ พึ่งพาตนเองได้ ตามหลักปรัชญา เศรษฐกิจพอเพียง	๑) ร้อยละ เกษตรกร เป้าหมายของแต่ละ โครงการที่ ได้รับการพัฒนา องค์ความรู้ตาม หลักปรัชญา	ร้อยละ ๘๐	ร้อยละ ๘๐	ร้อยละ ๘๐	ร้อยละ ๘๐	ร้อยละ ๑๐๐	ร้อยละ ๘๔ (ค่าเฉลี่ย เป้าหมาย ๕ปี)	๒) สร้างค่านิยมแก่เกษตรกรให้ มีวิถีชีวิตตามแนวปรัชญา เศรษฐกิจพอเพียง และอนุรักษ์ ขยายผลภูมิปัญญาปราชญ์ ชาวบ้าน ๑.๒ พัฒนาเกษตรกรรุ่นใหม่ และสร้างกระแสนุรักษ์นิยมให้

ประเด็นยุทธศาสตร์	เป้าประสงค์	ตัวชี้วัด	ค่าเป้าหมาย						รวม ๕ ปี	กลยุทธ์
			พ.ศ. ๒๕๖๑	พ.ศ. ๒๕๖๒	พ.ศ. ๒๕๖๓	พ.ศ. ๒๕๖๔	พ.ศ. ๒๕๖๕			
		เศรษฐกิจพอเพียง								เกษตรกรมีความภาคภูมิใจในการทำอาชีพเกษตรกรรม
<b>ประเด็นยุทธศาสตร์ที่ ๒</b> เพิ่มประสิทธิภาพการผลิตและยกระดับมาตรฐานสินค้าเกษตรปลอดภัยสู่ตลาดสากล	๒.๑ พัฒนาประสิทธิภาพการผลิตและคุณภาพมาตรฐานปลอดภัยสู่ตลาดสากล	๑) ร้อยละของเกษตรกรที่ผ่านการรับรองมาตรฐานเกษตรปลอดภัยเพิ่มขึ้น	ร้อยละ ๓๐	ร้อยละ ๓๐	ร้อยละ ๓๐	ร้อยละ ๓๐	ร้อยละ ๓๐	ร้อยละ ๓๐ (ค่าเฉลี่ยเป้าหมาย ๕ปี)	๑) ส่งเสริมให้เกษตรกรผลิตสินค้าเกษตรปลอดภัยและผ่านการรับรองมาตรฐาน	
<b>ประเด็นยุทธศาสตร์ที่ ๓</b> เพิ่มความสามารถในการแข่งขันภาคการเกษตรด้วยเทคโนโลยีและนวัตกรรม	๓.๑ ส่งเสริมและสนับสนุนการถ่ายทอดเทคโนโลยีและนวัตกรรมเพื่อให้เกษตรกรนำไปใช้ได้เหมาะสมกับศักยภาพพื้นที่	๑) ร้อยละเกษตรกรและผู้รับบริการที่ได้รับการถ่ายทอดเทคโนโลยีสามารถนำไปประยุกต์ใช้	ร้อยละ ๑๐	ร้อยละ ๑๕	ร้อยละ ๒๐	ร้อยละ ๒๕	ร้อยละ ๓๐	ร้อยละ ๒๐ (ค่าเฉลี่ยเป้าหมาย ๕ปี)	๑) พัฒนาเชื่อมโยงเครือข่ายด้านการตลาดและพัฒนาระบบการตลาดแบบออนไลน์	
		๒) ร้อยละรายได้ของเกษตรกรที่เพิ่มขึ้น	ร้อยละ ๑๐	ร้อยละ ๑๐	ร้อยละ ๑๐	ร้อยละ ๑๐	ร้อยละ ๑๐	ร้อยละ ๑๐ (ค่าเฉลี่ยเป้าหมาย ๕ปี)	๒) ส่งเสริมการใช้เทคโนโลยีเพื่อเพิ่มประสิทธิภาพและลดต้นทุนการผลิตสินค้าเกษตร	

ประเด็นยุทธศาสตร์	เป้าประสงค์	ตัวชี้วัด	ค่าเป้าหมาย					รวม ๕ ปี	กลยุทธ์
			พ.ศ. ๒๕๖๑	พ.ศ. ๒๕๖๒	พ.ศ. ๒๕๖๓	พ.ศ. ๒๕๖๔	พ.ศ. ๒๕๖๕		
								๕ปี)	
	๓.๒ พัฒนาเทคโนโลยีสารสนเทศ การเกษตรและเชื่อมโยงข้อมูลอย่างเป็นระบบ	๑) ร้อยละของเกษตรกรที่นำเทคโนโลยี จากงานวิจัย และนวัตกรรมที่มี การพัฒนาต่อยอดเพื่อนำไปสู่การใช้ประโยชน์	ร้อยละ ๖๐	ร้อยละ ๖๐	ร้อยละ ๖๐	ร้อยละ ๖๐	ร้อยละ ๖๐	ร้อยละ ๖๐ (ค่าเฉลี่ย เป้าหมาย ๕ปี)	๓) พัฒนาส่งเสริมองค์ความรู้ให้เกษตรกรเพื่อปรับเปลี่ยนระบบการผลิต การแปรรูปและการตลาด เพิ่มความสามารถในการแข่งขันภาคการเกษตรด้วยเทคโนโลยี
	๓.๓ เพิ่มช่องทางทางการตลาดสินค้าเกษตรคุณภาพ	๑) ร้อยละของรายได้ที่เพิ่มขึ้นเกษตรกร ที่เข้าสู่การเพิ่มช่องทาง การตลาดสินค้าเกษตรคุณภาพ (บาท/คน)	ร้อยละ ๑๐	ร้อยละ ๑๐	ร้อยละ ๑๐	ร้อยละ ๑๐	ร้อยละ ๑๐	ร้อยละ ๑๐ (ค่าเฉลี่ย เป้าหมาย ๕ปี)	๔) ส่งเสริมความร่วมมือด้านการท่องเที่ยวเชิงเกษตรเพื่อให้เกษตรกรมีรายได้จากการท่องเที่ยวและการขายผลผลิตทางการเกษตร ๕) ส่งเสริมการผลิตสินค้าเกษตร และการแปรรูปเพื่อเพิ่มมูลค่าสินค้าเกษตรที่สำคัญของจังหวัด
<b>ประเด็นยุทธศาสตร์ที่ ๔</b> ส่งเสริมให้มีการบริหาร	๔.๑ พื้นฟูและอนุรักษ์ทรัพยากร	๑) พื้นที่ การเกษตรได้รับ	๕๐,๐๐๐	๕๐,๐๐๐	๕๐,๐๐๐	๕๐,๐๐๐	๕๐,๐๐๐	๒๕๐,๐๐๐	๑) ปรับปรุงสภาพดิน ป้องกันพื้นฟูและแก้ปัญหาโดยใช้

ประเด็นยุทธศาสตร์	เป้าประสงค์	ตัวชี้วัด	ค่าเป้าหมาย					รวม ๕ ปี	กลยุทธ์	
			พ.ศ. ๒๕๖๑	พ.ศ. ๒๕๖๒	พ.ศ. ๒๕๖๓	พ.ศ. ๒๕๖๔	พ.ศ. ๒๕๖๕			
จัดการทรัพยากรธรรมชาติ อย่างยั่งยืน	ดินให้เกิดสมดุล และยั่งยืน	การอนุรักษ์ ปรับปรุงและ ฟื้นฟู (ไร่)							เทคโนโลยีและพืชที่เหมาะสม กับพื้นที่เพื่อให้สามารถปลูกและ เพิ่มผลผลิตได้	
		๔.๒ พัฒนาระบบ ชลประทานเพื่อ การบริหารจัดการ น้ำ ป้องกันและ บรรเทาภัยจากน้ำ	จำนวนพื้นที่รับ ประโยชน์หรือ พื้นที่ชลประทาน (ไร่) และปริมาณ น้ำที่เก็บกักได้ (ลบ.ม.)						ร้อยละ ๑๐๐	๑) พัฒนาระบบชลประทานให้ ครอบคลุมพื้นที่ที่มีศักยภาพของ จังหวัด พัฒนาแหล่งน้ำเพื่อเพิ่ม ประสิทธิภาพการกักเก็บน้ำเพื่อ ใช้ประโยชน์ทางการเกษตรและ ระบบระบายน้ำเพื่อช่วยเหลือ
		๔.๒.๑ พื้นที่รับ ประโยชน์ (ไร่)	๘,๐๐๐	-	๒๐,๑๐๐	-	๘๗,๐๐๐	๑๑๕,๑๐๐	เกษตรกรในฤดูแล้งและบรรเทา อุทกภัยในฤดูฝน	
		๔.๒.๒ พื้นที่ ชลประทาน (ไร่)	-	-	๒,๐๐๐	๒,๐๐๐	๑๐,๙๐๐	๑๔,๙๐๐		
		๔.๒.๓ ปริมาณน้ำ เก็บกัก (ลบ.ม.)	๐.๕๐	๗.๗๐	๔๓.๗๐	-	๑๐๓.๖๕	๑๕๕.๕๕		

### ๖. แผนที่ยุทธศาสตร์ (Strategy Map)

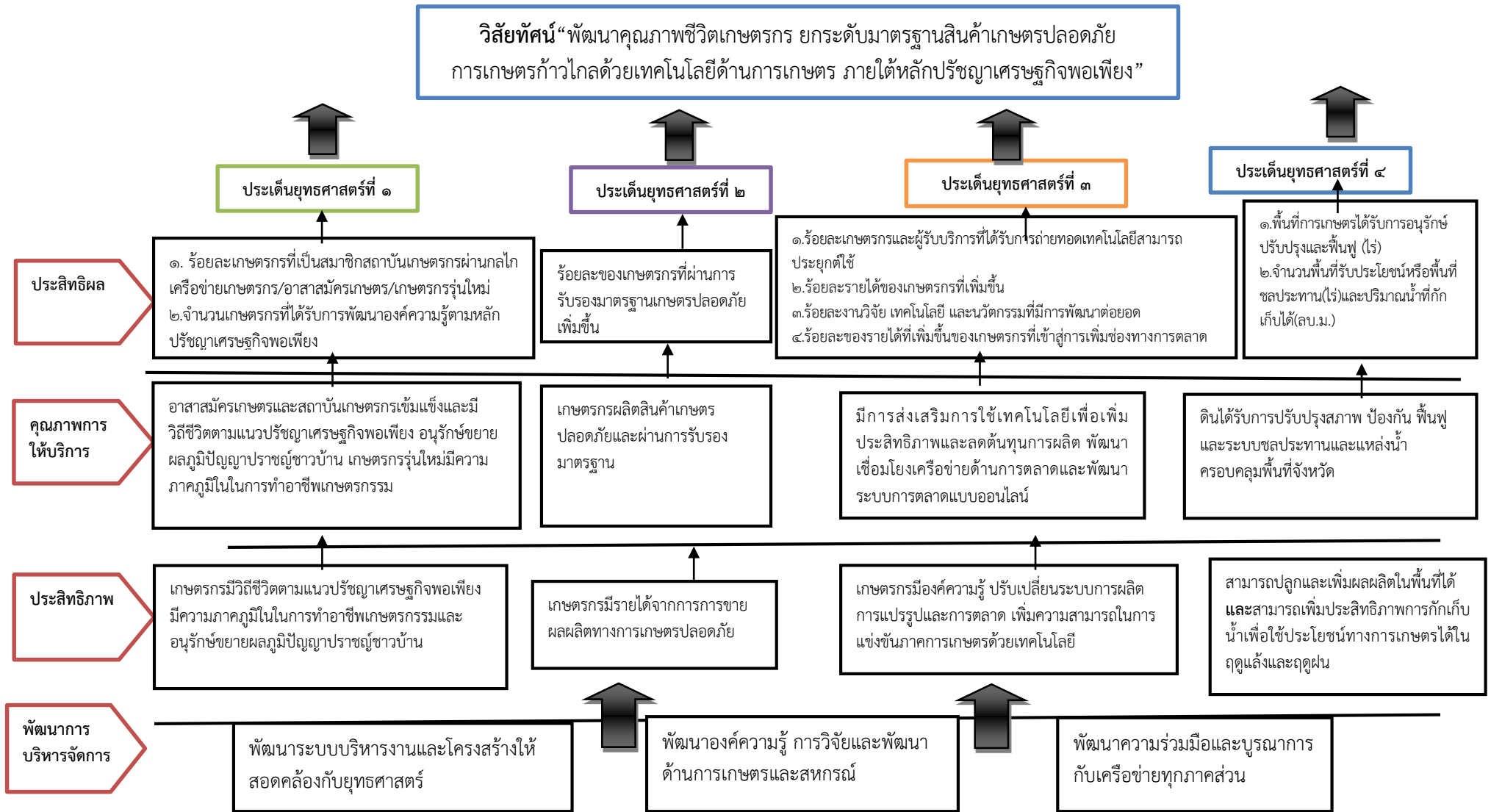



ส่วนที่ ๕

ที่	โครงการ	แหล่งงบประมาณ	งบประมาณ (บาท)						หน่วยงานดำเนินการ	
			พ.ศ. ๒๕๖๑	พ.ศ. ๒๕๖๒	พ.ศ. ๒๕๖๓	พ.ศ. ๒๕๖๔	พ.ศ. ๒๕๖๕	รวม ๕ ปี	หลัก	ร่วม
๑	โครงการพัฒนาศูนย์เครือข่ายปราชญ์ชาวบ้าน	กระทรวงเกษตรและสหกรณ์	๔๓๓,๔๐๐	๒๘๖,๐๐๐	๒๘๖,๐๐๐	๒๘๖,๐๐๐	๒๘๖,๐๐๐	๑,๕๓๗,๔๐๐	สำนักงานเกษตรและสหกรณ์จังหวัดชัยภูมิ	
๒	โครงการพัฒนาส่งเสริมและพัฒนาการผลิตการเกษตร	กระทรวงเกษตรและสหกรณ์	๑๙๔,๒๐๐	๑๙๔,๒๐๐	๑๙๔,๒๐๐	๑๙๔,๒๐๐	๑๙๔,๒๐๐	๙๗๑,๐๐๐	สำนักงานเกษตรและสหกรณ์จังหวัดชัยภูมิ	
๓	โครงการส่งเสริมแนวทางเกษตรทฤษฎีใหม่	กระทรวงเกษตรและสหกรณ์	๒๘,๐๐๐	๒๘,๐๐๐	๒๘,๐๐๐	๒๘,๐๐๐	๒๘,๐๐๐	๑๔๐,๐๐๐	สำนักงานเกษตรและสหกรณ์จังหวัดชัยภูมิ	
๔	โครงการอันเนื่องมาจากพระราชดำริ	กระทรวงเกษตรและสหกรณ์	๑๐,๐๐๐	๑๐,๐๐๐	๑๐,๐๐๐	๑๐,๐๐๐	๑๐,๐๐๐	๕๐,๐๐๐	สำนักงานเกษตรและสหกรณ์จังหวัดชัยภูมิ	
๕	โครงการสนับสนุนการปฏิบัติงานตามนโยบายสำคัญ	กระทรวงเกษตรและสหกรณ์	๑๐๒,๘๕๐	๑๐๒,๘๕๐	๑๐๒,๘๕๐	๑๐๒,๘๕๐	๑๐๒,๘๕๐	๕๑๔,๒๕๐	สำนักงานเกษตรและสหกรณ์จังหวัดชัยภูมิ	

ที่	โครงการ	แหล่ง งบประมาณ	งบประมาณ (บาท)						หน่วยงาน ดำเนินการ		
			พ.ศ. ๒๕๖๑	พ.ศ. ๒๕๖๒	พ.ศ. ๒๕๖๓	พ.ศ. ๒๕๖๔	พ.ศ. ๒๕๖๕	รวม ๕ ปี	หลัก	ร่วม	
๖	โครงการพัฒนาเกษตร และกลุ่มเกษตรกรโดย ยึดหลักปรัชญา เศรษฐกิจพอเพียง	งบจังหวัด	-	๑,๒๙๖,๙๐๐	-	-	-	-	๑,๒๙๖,๙๐๐	สำนักงาน เกษตรและ สหกรณ์จังหวัด ชัยภูมิ	
๗	โครงการพัฒนาอาชีพ เกษตรกรในพื้นที่รับ ประโยชน์ของโครงการ ชลประทานอัน เนื่องมาจาก พระราชดำริ		-	-	-	๑,๙๒๓,๘๐๐	-	-	๑,๙๒๓,๘๐๐	สำนักงาน เกษตรและ สหกรณ์จังหวัด ชัยภูมิ	๑.สำนักงาน เกษตรจังหวัด ๒.สถานี พัฒนาที่ดิน
๘	โครงการส่งเสริมและ พัฒนาการผลิตสินค้า เกษตรอย่างยั่งยืน	งบ จังหวัด/ กลุ่ม จังหวัด	-	-	๑๐,๐๐๐,๐๐๐	๑๐,๐๐๐,๐๐๐	๑๐,๐๐๐,๐๐๐	๓๐,๐๐๐,๐๐๐	สนง.เกษตร จังหวัดชัยภูมิ		
๙	โครงการอาสาสมัคร เกษตร	กรมส่งเสริม การเกษตร	๑๐๐,๐๐๐	๑๑๐,๐๐๐	๒๐๐,๐๐๐	๒๐๐,๐๐๐	๒๐๐,๐๐๐	๘๑๐,๐๐๐	สนง.เกษตร จังหวัดชัยภูมิ		
๑๐	โครงการเสริมสร้าง และพัฒนาศักยภาพ องค์กรเกษตรกร	กรมส่งเสริม การเกษตร	๔๐๐,๐๐๐	๔๐๐,๐๐๐	๕๐๐,๐๐๐	๕๐๐,๐๐๐	๕๐๐,๐๐๐	๒,๓๐๐,๐๐๐	สนง.เกษตร จังหวัดชัยภูมิ		
๑๑	โครงการส่งเสริม เศรษฐกิจเกษตรเพื่อ ความมั่นคงด้านอาหาร ในครัวเรือนและชุมชน	กรมส่งเสริม การเกษตร	๓๕,๐๐๐	๓๕,๐๐๐	๑๐๐,๐๐๐	๑๐๐,๐๐๐	๑๐๐,๐๐๐	๓๗๐,๐๐๐	สนง.เกษตร จังหวัดชัยภูมิ		



ที่	โครงการ	แหล่ง งบประมาณ	งบประมาณ (บาท)						หน่วยงาน ดำเนินการ	
			พ.ศ. ๒๕๖๑	พ.ศ. ๒๕๖๒	พ.ศ. ๒๕๖๓	พ.ศ. ๒๕๖๔	พ.ศ. ๒๕๖๕	รวม ๕ ปี	หลัก	ร่วม
๑๒	โครงการขับเคลื่อนการดำเนินงานส่งเสริมและพัฒนาวิสาหกิจชุมชน	กรมส่งเสริมการเกษตร	๒๕๐,๐๐๐	๒๕๐,๐๐๐	๕๐๐,๐๐๐	๕๐๐,๐๐๐	๕๐๐,๐๐๐	๒,๐๐๐,๐๐๐	สนง.เกษตรจังหวัดชัยภูมิ	
๑๓	โครงการเกษตรทฤษฎีใหม่	กระทรวงเกษตรและสหกรณ์	-	๒๙,๒๖๐	๒๙,๒๖๐	๒๙,๒๖๐	๒๙,๒๖๐	๑๑๗,๐๔๐	สำนักงานเกษตรและสหกรณ์จังหวัดชัยภูมิ	
๑๔	โครงการส่งเสริมประสิทธิภาพการผลิตและสร้างมูลค่าภาคการเกษตรและส่งเสริมความเข้มแข็งให้แก่เกษตรกรอย่างเป็นระบบ	กรมปศุสัตว์	๑๐,๓๐๐,๐๐๐	๑๐,๓๐๐,๐๐๐	๑๐,๓๐๐,๐๐๐	๑๐,๓๐๐,๐๐๐	๑๐,๓๐๐,๐๐๐	๕๑,๕๐๐,๐๐๐	สำนักงานปศุสัตว์จังหวัดชัยภูมิ	
๑๕	โครงการอันเนื่องมาจากพระราชดำริ	กรมส่งเสริมการเกษตร	๕๐,๐๐๐	๖๐,๐๐๐	๓๐๐,๐๐๐	๓๐๐,๐๐๐	๓๐๐,๐๐๐	๑,๐๑๐,๐๐๐	สนง.เกษตรจังหวัดชัยภูมิ	
๑๖	โครงการขึ้นทะเบียนและปรับปรุงทะเบียนเกษตรกร ปี ๒๕๖๒	กรมส่งเสริมการเกษตร	๑,๐๐๐,๐๐๐	๑,๑๐๐,๐๐๐	๑,๕๐๐,๐๐๐	๑,๕๐๐,๐๐๐	๑,๕๐๐,๐๐๐	๖,๖๐๐,๐๐๐	สนง.เกษตรจังหวัดชัยภูมิ	
๑๗	โครงการพัฒนาเกษตรกรปราดเปรื่อง (Smart Farmer)	กรมส่งเสริมการเกษตร	๑๐๐,๐๐๐	๑๒๐,๐๐๐	๔๐๐,๐๐๐	๔๐๐,๐๐๐	๔๐๐,๐๐๐	๑,๔๒๐,๐๐๐	สนง.เกษตรจังหวัดชัยภูมิ	

ที่	โครงการ	แหล่ง งบประมาณ	งบประมาณ (บาท)						หน่วยงาน ดำเนินการ	
			พ.ศ. ๒๕๖๑	พ.ศ. ๒๕๖๒	พ.ศ. ๒๕๖๓	พ.ศ. ๒๕๖๔	พ.ศ. ๒๕๖๕	รวม ๕ ปี	หลัก	ร่วม
๑๘	โครงการพัฒนา เกษตรกรรมยั่งยืน	กรม ส่งเสริม การ เกษตร	๒๐๐,๐๐๐	๔๕๐,๐๐๐	๕๐๐,๐๐๐	๕๐๐,๐๐๐	๕๐๐,๐๐๐	๒,๑๕๐,๐๐๐	สนง.เกษตร จังหวัดชัยภูมิ	
๑๙	โครงการพัฒนาเกษตร ปราดเปรื่อง (Smart Farmer)	กรม ประมง	๑๑๔,๐๐๐	๔๕,๐๐๐	๕๐,๐๐๐	๕๐,๐๐๐	-	๒๕๙,๐๐๐	กรมประมง	
๒๐	โครงการพัฒนา เกษตรกรรมยั่งยืน	กรม ประมง	๕๔๗,๖๔๐	๔๘๐,๐๐๐	๕๐๐,๐๐๐	-	-	๑,๕๒๗,๖๔๐	กรมประมง	
๒๑	โครงการส่งเสริมอาชีพ ตามแนวปรัชญาของ เศรษฐกิจพอเพียง	งบจังหวัด	๔๗๘,๒๐๐	๘๑๖,๒๐๐	-	-	-	๑,๒๙๔,๔๐๐	กรมประมง	
๒๓	โครงการส่งเสริม ดำเนินงานอัน เนื่องมาจาก พระราชดำริ	กรม ประมง	๖๐,๐๐๐	-	-	-	-	๖๐,๐๐๐	ศูนย์วิจัยและ พัฒนาประมง น้ำจืดชัยภูมิ	
๒๔	โครงการพัฒนา เกษตรกรรมยั่งยืน กิจกรรมส่งเสริมเกษตร อินทรีย์	สำนักงาน การปฏิรูป ที่ดินเพื่อ เกษตรกรรม (ส.ป.ก.)	-	๙๑,๔๐๐	-	-	-	๙๑,๔๐๐	สำนักงานการ ปฏิรูปที่ดิน จังหวัดชัยภูมิ	
๒๕	โครงการการพัฒนา ผู้แทนเกษตรกรในเขต ปฏิรูปที่ดินจังหวัด ชัยภูมิ	สำนักงาน การปฏิรูป ที่ดินเพื่อ เกษตรกรรม (ส.ป.ก.)	๒๘,๒๖๐	๒๕,๖๖๐	-	-	-	๕๓,๙๒๐	สำนักงาน ปฏิรูปที่ดิน จังหวัดชัยภูมิ (ส.ป.ก. ชัยภูมิ)	

ที่	โครงการ	แหล่ง งบประมาณ	งบประมาณ (บาท)						หน่วยงาน ดำเนินการ	
			พ.ศ. ๒๕๖๑	พ.ศ. ๒๕๖๒	พ.ศ. ๒๕๖๓	พ.ศ. ๒๕๖๔	พ.ศ. ๒๕๖๕	รวม ๕ ปี	หลัก	ร่วม
๒๗	โครงการพัฒนา เกษตรกรปราดเปรื่อง ในเขตปฏิรูปที่ดิน (Smart Farmer) จังหวัดชัยภูมิประจำปี งบประมาณ ๒๕๖๑	สำนักงาน การปฏิรูป ที่ดินเพื่อ เกษตรกรกรม (ส.ป.ก.)	๒๗๖,๗๖๐	๒๗๖,๗๖๐	-	-	-	๕๕๓,๕๒๐	สำนักงาน ปฏิรูปที่ดิน จังหวัดชัยภูมิ (ส.ป.ก.ชัยภูมิ)	
๒๘	โครงการส่งเสริมเกษตรกร ทฤษฎีใหม่ในเขตปฏิรูป ที่ดิน	สำนักงาน การปฏิรูป ที่ดินเพื่อ เกษตรกรกรม (ส.ป.ก.)	๕๐,๐๐๐	๑๔,๘๕๐	-	-	-	๖๔,๘๕๐	สำนักงาน ปฏิรูปที่ดิน จังหวัดชัยภูมิ (ส.ป.ก.ชัยภูมิ)	
๒๙	โครงการส่งเสริมการ ดำเนินงานอัน เนื่องมาจากพระราชดำริ	สำนักงาน การปฏิรูป ที่ดินเพื่อ เกษตรกรกรม (ส.ป.ก.)	๑๓๔,๐๐๐	-	-	-	-	๑๓๔,๐๐๐	สำนักงาน ปฏิรูปที่ดิน จังหวัดชัยภูมิ (ส.ป.ก.ชัยภูมิ)	
๓๐	โครงการพัฒนาธุรกิจ ชุมชนในเขตปฏิรูป ที่ดินชัยภูมิ	สำนักงาน การปฏิรูป ที่ดินเพื่อ เกษตรกรกรม (ส.ป.ก.)	๑๐๙,๐๐๐	๖๗,๖๐๐	-	-	-	๑๗๖,๖๐๐	สำนักงาน ปฏิรูปที่ดิน จังหวัดชัยภูมิ (ส.ป.ก.ชัยภูมิ)	
๓๑	โครงการสร้างและพัฒนา เกษตรกรรุ่นใหม่ (ส่งเสริมการเกษตรบน วิถีแห่งความพอเพียง)	สำนักงาน การปฏิรูป ที่ดินเพื่อ เกษตรกรกรม (ส.ป.ก.)	๗๙,๖๘๐	๘๐,๘๘๐	-	-	-	๑๖๐,๕๖๐	สำนักงาน ปฏิรูปที่ดิน จังหวัดชัยภูมิ (ส.ป.ก.ชัยภูมิ)	

ที่	โครงการ	แหล่ง งบประมาณ	งบประมาณ (บาท)						หน่วยงาน ดำเนินการ	
			พ.ศ. ๒๕๖๑	พ.ศ. ๒๕๖๒	พ.ศ. ๒๕๖๓	พ.ศ. ๒๕๖๔	พ.ศ. ๒๕๖๕	รวม ๕ ปี	หลัก	ร่วม
๓๒	โครงการฝึกอบรม ศิลปินเพื่อวิสาหกิจ ชุมชนปีงบประมาณ ๒๕๖๑	สำนักงาน การปฏิรูป ที่ดินเพื่อ เกษตรกรรม (ส.ป.ก.)	๑๖,๘๐๐	๒๕,๗๐๐	-	-	-	๔๒,๕๐๐	สำนักงาน ปฏิรูปที่ดิน จังหวัดชัยภูมิ (ส.ป.ก.ชัยภูมิ)	
๓๓	โครงการพัฒนา สหกรณ์และกลุ่ม เกษตรกรโดยยึดหลัก ปรัชญาเศรษฐกิจ พอเพียง	งบพัฒนา จังหวัด	๗๐๑,๖๐๐	๘๖๒,๒๐๐	-	๑,๔๑๓,๙๐๐	๗๘๕,๕๐๐	๓,๐๖๑,๖๐๐	สำนักงาน สหกรณ์จังหวัด ชัยภูมิ	สำนักงาน ตรวจบัญชี สหกรณ์และ สำนักงาน เกษตรและ สหกรณ์ จังหวัดชัยภูมิ
๓๔	โครงการพัฒนา เกษตรกรรมยั่งยืน	กรม ส่งเสริม สหกรณ์	๒๔,๕๐๐	๑๐,๖๐๐	๑๒,๐๐๐	๑๒,๕๐๐	๑๓,๐๐๐	๗๒,๖๐๐	สำนักงาน สหกรณ์จังหวัด ชัยภูมิ	
๓๕	โครงการส่งเสริมและ พัฒนาสหกรณ์ในภาค เกษตรให้มีความ เข้มแข็งตามศักยภาพ	กรม ส่งเสริม สหกรณ์	๙๖๒,๓๐๐	๖๖๒,๔๐๐	๗๐๒,๔๐๐	๗๔๒,๔๐๐	๗๘๒,๔๐๐	๓,๘๕๑,๙๐๐	สำนักงาน สหกรณ์จังหวัด ชัยภูมิ	
๓๖	โครงการพัฒนา ศักยภาพการดำเนิน ธุรกิจของสหกรณ์ภาค การเกษตรและกลุ่ม เกษตรกร	กรม ส่งเสริม สหกรณ์	๑๒๐,๓๐๐	๑,๙๒๕,๘๐๐	๑๕๐,๐๐๐	๑๖๐,๐๐๐	๑๗๐,๐๐๐	๒,๕๒๖,๑๐๐	สำนักงาน สหกรณ์จังหวัด ชัยภูมิ	

ที่	โครงการ	แหล่ง งบประมาณ	งบประมาณ (บาท)						หน่วยงาน ดำเนินการ	
			พ.ศ. ๒๕๖๑	พ.ศ. ๒๕๖๒	พ.ศ. ๒๕๖๓	พ.ศ. ๒๕๖๔	พ.ศ. ๒๕๖๕	รวม ๕ ปี	หลัก	ร่วม
๓๗	โครงการพัฒนา เกษตรกรปราดเปรื่อง (Smart Farmer)	กรม ส่งเสริม สหกรณ์	-	๓๐,๗๐๐	๓๑,๐๐๐	๓๒,๐๐๐	๓๓,๐๐๐	๑๒๖,๗๐๐	สำนักงาน สหกรณ์จังหวัด ชัยภูมิ	
๓๘	โครงการระบบส่งเสริม การเกษตรแบบแปลง ใหญ่	กรม ส่งเสริม สหกรณ์	๑,๐๐๑,๑๐๐	๗๙๙,๕๖๐	๘๒๐,๐๐๐	๘๕๐,๐๐๐	๘๘๐,๐๐๐	๔,๓๕๐,๖๖๐	สำนักงาน สหกรณ์จังหวัด ชัยภูมิ	
๓๙	โครงการพัฒนาสถาบัน เกษตรกรรูปแบบ ประชารัฐ	กรม ส่งเสริม สหกรณ์	-	๑๖๒,๐๐๐	๑๖๕,๐๐๐	๑๖๘,๐๐๐	๑๗๑,๐๐๐	๖๖๖,๐๐๐	สำนักงาน สหกรณ์จังหวัด ชัยภูมิ	
๔๐	โครงการส่งเสริม การเกษตรทฤษฎีใหม่	กรมตรวจ บัญชี สหกรณ์	๕๐๔,๕๘๐	๔๙๙,๒๐๐	๔๙๙,๒๐๐	๔๙๙,๒๐๐	๔๙๙,๒๐๐	๒,๕๐๑,๓๘๐	สำนักงาน ตรวจบัญชี สหกรณ์ชัยภูมิ	
๔๑	โครงการคลินิกเกษตร	กรมตรวจ บัญชี สหกรณ์	๓๐,๐๐๐	๒๑,๖๐๐	๒๑,๖๐๐	๒๑,๖๐๐	๒๑,๖๐๐	๘๒๐,๐๐๐	สำนักงาน ตรวจบัญชี สหกรณ์ชัยภูมิ	
๔๒	โครงการพัฒนา เกษตรกรให้ใช้ข้อมูล ทางบัญชีอย่างยั่งยืน	กรมตรวจ บัญชี สหกรณ์	๗๖,๘๐๐	๖๕,๒๘๐	๖๕,๒๘๐	๖๕,๒๘๐	๖๕,๒๘๐	๓๓๗,๙๒๐	สำนักงาน ตรวจบัญชี สหกรณ์ชัยภูมิ	
๔๓	โครงการพัฒนาเกษตรกร ที่ทำบัญชีได้บัญชีเป็น	กรมตรวจ บัญชี สหกรณ์	๘๖,๔๐๐	๗๓,๔๔๐	๗๓,๔๔๐	๗๓,๔๔๐	๗๓,๔๔๐	๓๘๐,๑๖๐	สำนักงาน ตรวจบัญชี สหกรณ์ชัยภูมิ	
๔๔	โครงการส่งเสริมการ จัดทำบัญชีต้นทุน อาชีพแก่เกษตรกร	กรมตรวจ บัญชี สหกรณ์	๔๓๑,๔๐๐	๔๔๕,๔๐๐	๔๔๕,๔๐๐	๔๔๕,๔๐๐	๔๔๕,๔๐๐	๒,๒๑๓,๐๐๐	สำนักงาน ตรวจบัญชี สหกรณ์ชัยภูมิ	

ที่	โครงการ	แหล่ง งบประมาณ	งบประมาณ (บาท)						หน่วยงาน ดำเนินการ	
			พ.ศ. ๒๕๖๑	พ.ศ. ๒๕๖๒	พ.ศ. ๒๕๖๓	พ.ศ. ๒๕๖๔	พ.ศ. ๒๕๖๕	รวม ๕ ปี	หลัก	ร่วม
๔๕	โครงการเสริมสร้าง ความรู้ความเข้าใจ เศรษฐกิจการเงินชั้น พื้นฐานแก่สมาชิก สหกรณ์	กรมตรวจ บัญชี สหกรณ์	๒๖๖,๕๐๐	๒๐๐,๐๐๐	๒๐๐,๐๐๐	๒๐๐,๐๐๐	๒๐๐,๐๐๐	๑,๐๖๖,๕๐๐	สำนักงาน ตรวจบัญชี สหกรณ์ชัยภูมิ	
๔๖	โครงการค่ายเยาวชน รักษ์พงษ์ไพร	กรม ตรวจ บัญชี	๑๙,๙๐๐	๑๕,๕๐๐	๑๕,๕๐๐	๑๕,๕๐๐	๑๕,๕๐๐	๘๑,๙๐๐		
๔๗	โครงการทำบัญชีข้าง เสริมการออม	กรม ตรวจ บัญชี	-	๓๒,๑๓๐	๓๒,๑๓๐	๓๒,๑๓๐	๓๒,๑๓๐	๑๒๘,๕๒๐		
๔๘	โครงการตรวจสอบ บัญชีประจำปีสหกรณ์ และกลุ่มเกษตรกร	กรมตรวจ บัญชี สหกรณ์	๒,๕๗๕,๒๗๐	๒,๔๔๐,๖๔๐	๒,๔๔๐,๖๔๐	๒,๔๔๐,๖๔๐	๒,๔๔๐,๖๔๐	๑๒,๓๓๗,๘๓๐	สำนักงาน ตรวจบัญชี สหกรณ์ชัยภูมิ	
๔๙	โครงการตรวจสอบ ความถูกต้องในการทำ ธุรกรรมทางการเงิน ระหว่างสหกรณ์กับ สมาชิก	กรมตรวจ บัญชี สหกรณ์	๖๖,๕๐๐	๖๐,๐๐๐	๖๐,๐๐๐	๖๐,๐๐๐	๖๐,๐๐๐	๓๐๖,๕๐๐	สำนักงาน ตรวจบัญชี สหกรณ์ชัยภูมิ	
๕๐	โครงการพัฒนา ศักยภาพการบริหาร จัดการด้านการเงิน การบัญชีแก่สหกรณ์ และกลุ่มเกษตรกร	กรมตรวจ บัญชี สหกรณ์	๑๒๐,๐๐๐	๑๒๐,๓๐๐	๑๒๐,๓๐๐	๑๒๐,๓๐๐	๑๒๐,๓๐๐	๖๐๑,๒๐๐	สำนักงาน ตรวจบัญชี สหกรณ์ชัยภูมิ	

ที่	โครงการ	แหล่ง งบประมาณ	งบประมาณ (บาท)						หน่วยงาน ดำเนินการ	
			พ.ศ. ๒๕๖๑	พ.ศ. ๒๕๖๒	พ.ศ. ๒๕๖๓	พ.ศ. ๒๕๖๔	พ.ศ. ๒๕๖๕	รวม ๕ ปี	หลัก	ร่วม
๕๑	โครงการพัฒนา เกษตรกรรมยั่งยืน	กรมตรวจ บัญชี สหกรณ์	๕๐๔,๕๘๐	๕๐๔,๘๕๐	๕๐๔,๘๕๐	๕๐๔,๘๕๐	๕๐๔,๘๕๐	๒,๕๒๓,๙๘๐	สำนักงาน ตรวจบัญชี สหกรณ์ชัยภูมิ	
๕๒	โครงการส่งเสริมการ ดำเนินงานอัน เนื่องมาจาก พระราชดำริ	กรม วิชาการ เกษตร	๙๐,๐๐๐	๘๐,๐๐๐	-	-	-	๑๗๐,๐๐๐	ศูนย์วิจัยและ พัฒนาการ เกษตรชัยภูมิ (ศวพ.ชัยภูมิ)	
๕๓	๔.โครงการพัฒนา เกษตรกรรมยั่งยืน กิจกรรมการพัฒนา เกษตรอินทรีย์	กรม วิชาการ เกษตร	-	๑๑๐,๗๐๐	๑๑๐,๗๐๐	๑๑๐,๗๐๐	๑๑๐,๗๐๐	๔๔๒,๘๐๐	ศูนย์วิจัยและ พัฒนาการ เกษตรชัยภูมิ (ศวพ.ชัยภูมิ)	
๕๔	โครงการระกวตสถาบัน เกษตรกรชาวสวนยาง ดีเด่น ระดับจังหวัด ชัยภูมิ	การยาง แห่งประเทศไทยสาขา ชัยภูมิ	-	๗,๕๐๐	-	-	-	๗,๕๐๐	การยางแห่ง ประเทศไทย สาขาชัยภูมิ	
๕๕	โครงการประชุม คณะกรรมการ เครือข่ายสถาบัน เกษตรกรชาวสวนยาง จังหวัดชัยภูมิ	การยาง แห่งประเทศไทยสาขา ชัยภูมิ	๕๔,๐๐๐	๕๔,๐๐๐	๕๔,๐๐๐	๕๔,๐๐๐	๕๔,๐๐๐	๒๗๐,๐๐๐	การยางแห่ง ประเทศไทย สาขาชัยภูมิ	
๕๖	โครงการพัฒนา ศักยภาพ Smart Farmer หม่อนไหม สู่ ความเป็นมืออาชีพ	กรมหม่อน ไหม	๑๓๒,๐๐๐	๗๖,๔๒๐	๕๐,๐๐๐	๕๐,๐๐๐	๕๐,๐๐๐	๓๕๘,๔๒๐	ศูนย์หม่อน ไหมเฉลิมพระ เกียรติฯ ชัยภูมิ	

ที่	โครงการ	แหล่ง งบประมาณ	งบประมาณ (บาท)						หน่วยงาน ดำเนินการ	
			พ.ศ. ๒๕๖๑	พ.ศ. ๒๕๖๒	พ.ศ. ๒๕๖๓	พ.ศ. ๒๕๖๔	พ.ศ. ๒๕๖๕	รวม ๕ ปี	หลัก	ร่วม
			๕๗	โครงการพัฒนา สหกรณ์และกลุ่ม เกษตรกรโดยยึดหลัก ปรัชญาเศรษฐกิจ พอเพียง	งบพัฒนา จังหวัด	๗๐๑,๖๐๐	๘๖๒,๒๐๐	-		

**ประเด็นยุทธศาสตร์ที่ ๒** เพิ่มประสิทธิภาพการผลิตและยกระดับมาตรฐานสินค้าเกษตรปลอดภัย

๑	โครงการบริหารจัดการ ด้านการเกษตรแบบ ครบวงจร	งบจังหวัด	-	-	-	๕๐๐,๐๐๐	-	๕๐๐,๐๐๐	สำนักงาน สหกรณ์จังหวัด	
๒	โครงการร้านอาหาร วัตถุดิบปลอดภัย เลือกใช้สินค้า Q (Q restaurant)	กระทรวง เกษตร และ สหกรณ์	-	๒๕,๑๐๐	-	-	-	๒๕,๑๐๐	สำนักงาน เกษตรและ สหกรณ์จังหวัด ชัยภูมิ	
๓	โครงการส่งเสริมสินค้า เกษตร	งบจังหวัด	-	๒,๒๔๐,๐๐๐	-	-	-	๒,๒๔๐,๐๐๐	สำนักงาน เกษตรและ สหกรณ์จังหวัด ชัยภูมิ	
๔	โครงการส่งเสริมการ บริโภคและใช้วัตถุดิบ สินค้าคุณภาพ Q	กระทรวง เกษตร และ สหกรณ์	-	๒๘,๐๐๐	-	-	-	๒๘,๐๐๐	สำนักงาน เกษตรและ สหกรณ์จังหวัด ชัยภูมิ	



ที่	โครงการ	แหล่ง งบประมาณ	งบประมาณ (บาท)						หน่วยงาน ดำเนินการ	
			พ.ศ. ๒๕๖๑	พ.ศ. ๒๕๖๒	พ.ศ. ๒๕๖๓	พ.ศ. ๒๕๖๔	พ.ศ. ๒๕๖๕	รวม ๕ ปี	หลัก	ร่วม
๕	โครงการเกษตรอินทรีย์ วิถีชุมชนของคนชัยภูมิ	งบจังหวัด	-	-	๑,๐๐๐,๐๐๐	๑,๐๐๐,๐๐๐	๑,๐๐๐,๐๐๐	๓,๐๐๐,๐๐๐	สถานีพัฒนา ที่ดินชัยภูมิ	เกษตรจังหวัด ชัยภูมิ
๖	การเดินด้วยอินทรีย์วิถี	งบจังหวัด	-	-	๑,๐๐๐,๐๐๐	๑,๐๐๐,๐๐๐	๑,๐๐๐,๐๐๐	๓,๐๐๐,๐๐๐	สถานีพัฒนา ที่ดินชัยภูมิ	เกษตรจังหวัด ชัยภูมิ
๗	การทำเกษตรอินทรีย์ แบบมีส่วนร่วม (PGS)	งบจังหวัด	-	-	๕๐๐,๐๐๐	๕๐๐,๐๐๐	๕๐๐,๐๐๐	๑,๕๐๐,๐๐๐	สถานีพัฒนา ที่ดินชัยภูมิ	เกษตรจังหวัด ชัยภูมิ
๘	ธนาคารปุ๋ยอินทรีย์	งบจังหวัด	-	-	๓๐๐,๐๐๐	๓๐๐,๐๐๐	๓๐๐,๐๐๐	๙๐๐,๐๐๐	สถานีพัฒนา ที่ดินชัยภูมิ	เกษตรจังหวัด ชัยภูมิ
๙	โครงการพัฒนา ศักยภาพการผลิต สินค้าปศุสัตว์	งบจังหวัด	-	๗,๑๕๐,๒๐๐	-	๒,๐๐๐,๐๐๐	๒,๐๐๐,๐๐๐	๑๑,๑๕๐,๒๐๐	สำนักงานปศุ สัตว์จังหวัด ชัยภูมิ	
๑๐	โครงการส่งเสริมและ พัฒนาการผลิตสินค้า เกษตร	งบจังหวัด	-	-	๘,๓๖๖,๖๐๐	-	-	๘,๓๖๖,๖๐๐	สำนักงานปศุ สัตว์จังหวัด ชัยภูมิ	
๑๑	โครงการพัฒนาการ แปรรูปสินค้า การเกษตรเพื่อให้ได้ มาตรฐาน	งบจังหวัด	-	-	๔๐๕,๒๐๐	-	-	๔๐๕,๒๐๐	สำนักงานปศุ สัตว์จังหวัด ชัยภูมิ	
๑๒	โครงการส่งเสริมและ พัฒนาการผลิตสินค้า เกษตร	งบจังหวัด	๒,๕๖๕,๐๐๐	-	-	-	-	๒,๕๖๕,๐๐๐	สำนักงานปศุ สัตว์จังหวัด ชัยภูมิ	
๑๓	โครงการพัฒนาสินค้า เกษตรแปรรูปเพื่อให้ได้ มาตรฐาน	งบจังหวัด	๒,๐๐๐,๐๐๐	-	-	-	-	๒,๐๐๐,๐๐๐	สำนักงานปศุ สัตว์จังหวัด ชัยภูมิ	

ที่	โครงการ	แหล่ง งบประมาณ	งบประมาณ (บาท)						หน่วยงาน ดำเนินการ	
			พ.ศ. ๒๕๖๑	พ.ศ. ๒๕๖๒	พ.ศ. ๒๕๖๓	พ.ศ. ๒๕๖๔	พ.ศ. ๒๕๖๕	รวม ๕ ปี	หลัก	ร่วม
๑๔	โครงการส่งเสริม การตลาดสินค้าเกษตร	งบจังหวัด	๓๐๐,๐๐๐	-	-	-	-	๓๐๐,๐๐๐	สำนักงานปศุ สัตว์จังหวัด ชัยภูมิ	
๑๕	โครงการพัฒนาการ เกษตรและอาหาร ปลอดภัย กลุ่มนครชัย บุรีรินทร์	งบกลุ่ม จังหวัด	๑,๑๔๑,๒๐๐	-	-	-	-	๑,๑๔๑,๒๐๐	สำนักงานปศุ สัตว์จังหวัด ชัยภูมิ	
๑๖	โครงการเพิ่ม ประสิทธิภาพการผลิต ปศุสัตว์นครชัยบุรีรินทร์ ครบวงจร	งบกลุ่ม จังหวัด	-	๑,๔๐๑,๒๐๐	-	-	-	๑,๔๐๑,๒๐๐	สำนักงานปศุ สัตว์จังหวัด ชัยภูมิ	
๑๗	พัฒนานวัตกรรม เกษตรและอาหาร ปลอดภัยกลุ่มนครชัย บุรีรินทร์	งบกลุ่ม จังหวัด	-	-	๗,๕๖๕,๑๒๐	๒,๐๐๐,๐๐๐	๒,๐๐๐,๐๐๐	๑๑,๕๖๕,๑๒๐	สำนักงานปศุ สัตว์จังหวัด ชัยภูมิ	
๑๘	พัฒนาคุณภาพสินค้า เกษตรสู่มาตรฐาน	กรมปศุสัตว์	๓,๐๒๐,๐๐๐	๓,๐๒๐,๐๐๐	๓,๐๒๐,๐๐๐	๓,๐๒๐,๐๐๐	๓,๐๒๐,๐๐๐	๑๕,๑๐๐,๐๐๐	สำนักงานปศุ สัตว์จังหวัด ชัยภูมิ	
๑๙	โครงการส่งเสริมและ เพิ่มประสิทธิภาพการ ผลิตสินค้าเกษตร	กรมส่งเสริม การเกษตร	๑๐๐,๐๐๐	๑๕๐,๐๐๐	๕๐๐,๐๐๐	๕๐๐,๐๐๐	๕๐๐,๐๐๐	๑,๗๕๐,๐๐๐	สนง.เกษตร จังหวัดชัยภูมิ	

ที่	โครงการ	แหล่ง งบประมาณ	งบประมาณ (บาท)						หน่วยงาน ดำเนินการ	
			พ.ศ. ๒๕๖๑	พ.ศ. ๒๕๖๒	พ.ศ. ๒๕๖๓	พ.ศ. ๒๕๖๔	พ.ศ. ๒๕๖๕	รวม ๕ ปี	หลัก	ร่วม
๒๐	โครงการส่งเสริมและ พัฒนาการท่องเที่ยววิถี เกษตร	กรมส่งเสริม การเกษตร	๑๐,๐๐๐	๑๐,๐๐๐	๒๐๐,๐๐๐	๒๐๐,๐๐๐	๒๐๐,๐๐๐	๖๒๐,๐๐๐	สนง.เกษตร จังหวัดชัยภูมิ	
๒๑	โครงการพัฒนา ศักยภาพกระบวนการ ผลิตสินค้าเกษตร	กรมส่งเสริม การเกษตร	-	๕๐๐,๐๐๐	๕๐๐,๐๐๐	๕๐๐,๐๐๐	๕๐๐,๐๐๐	๒,๐๐๐,๐๐๐	สนง.เกษตร จังหวัดชัยภูมิ	
๒๒	โครงการยกระดับ คุณภาพมาตรฐาน สินค้าเกษตร	กรมส่งเสริม การเกษตร	๑,๐๐๐,๐๐๐	๒,๐๐๐,๐๐๐	๓,๐๐๐,๐๐๐	๓,๐๐๐,๐๐๐	๓,๐๐๐,๐๐๐	๑๒,๐๐๐,๐๐๐	สนง.เกษตร จังหวัดชัยภูมิ	
๒๓	โครงการระบบส่งเสริม เกษตรแบบแปลงใหญ่	กรมส่งเสริม การเกษตร	๑๐,๐๐๐,๐๐๐	๑๖,๐๐๐,๐๐๐	๒๐,๐๐๐,๐๐๐	๒๐,๐๐๐,๐๐๐	๒๐,๐๐๐,๐๐๐	๘๐,๐๐๐,๐๐๐	สนง.เกษตร จังหวัดชัยภูมิ	
๒๔	โครงการพัฒนาตลาด สินค้าเกษตร	กรมส่งเสริม การเกษตร	๒๐๐,๐๐๐	๓๐๐,๐๐๐	๕๐๐,๐๐๐	๕๐๐,๐๐๐	๕๐๐,๐๐๐	๒,๐๐๐,๐๐๐	สนง.เกษตร จังหวัดชัยภูมิ	
๒๕	โครงการศูนย์เรียนรู้ การเพิ่มประสิทธิภาพ การผลิตสินค้าเกษตร	กรมส่งเสริม การเกษตร	๑,๒๐๐,๐๐๐	๑,๘๐๐,๐๐๐	๒,๐๐๐,๐๐๐	๒,๐๐๐,๐๐๐	๒,๐๐๐,๐๐๐	๙,๐๐๐,๐๐๐	สนง.เกษตร จังหวัดชัยภูมิ	
๒๖	โครงการส่งเสริมการ ปลูกพืชทางเลือกตาม ศักยภาพพื้นที่	งบจังหวัด	-	-	๓,๐๐๐,๐๐๐	๓,๐๐๐,๐๐๐	๓,๐๐๐,๐๐๐	๙,๐๐๐,๐๐๐	สนง.เกษตร จังหวัด ชัยภูมิ;b	
๒๗	โครงการธนาคารสินค้า เกษตร	กรมประมง	๒๖๗,๕๐๐	๔๐,๐๐๐	๒๖๗,๕๐๐	๒๖๗,๕๐๐	-	๘๔๒,๕๐๐	กรมประมง	
๒๘	โครงการยกระดับ คุณภาพมาตรฐานสินค้า เกษตร	กรมประมง	-	๖๓,๐๐๐	-	-	-	๖๓,๐๐๐	กรมประมง	

ที่	โครงการ	แหล่ง งบประมาณ	งบประมาณ (บาท)						หน่วยงาน ดำเนินการ	
			พ.ศ. ๒๕๖๑	พ.ศ. ๒๕๖๒	พ.ศ. ๒๕๖๓	พ.ศ. ๒๕๖๔	พ.ศ. ๒๕๖๕	รวม ๕ ปี	หลัก	ร่วม
๒๙	โครงการระบบส่งเสริม เกษตรกรแบบแปลงใหญ่	กรมประมง	๔๙๗,๑๕๐	๑๔๕,๐๐๐	๓๐๐,๐๐๐	-	-	๙๔๒,๑๕๐	กรมประมง	
๓๐	โครงการศูนย์เรียนรู้ การเพิ่มประสิทธิภาพ การผลิตสินค้าเกษตร	กรมประมง	๔๕๖,๔๐๐	๒๘๘,๐๐๐	๓๐๐,๐๐๐	-	-	๑,๐๔๔,๔๐๐	กรมประมง	
๓๑	โครงการบริหารจัดการ การผลิตสินค้าเกษตร ตามแผนที่เกษตรเพื่อ การบริหารจัดการเชิง รุก (Agri – Map)	งบจังหวัด	๒๖,๓๕๐	๓๗,๐๐๐	๓๗,๐๐๐	-	-	๑๐๐,๓๕๐	กรมประมง	
๓๒	โครงการส่งเสริมการ ผลิตสินค้าเกษตรตาม ศักยภาพพื้นที่	งบจังหวัด	๑๙๒,๐๐๐	-	-	-	-	๑๙๒,๐๐๐	กรมประมง	
๓๓	โครงการการเพิ่ม ศักยภาพการผลิต สินค้าเกษตรให้ได้ มาตรฐาน	งบจังหวัด	๒๐๐,๐๐๐	๓๐๐,๐๐๐	-	-	-	๕๐๐,๐๐๐	กรมประมง	
๓๔	โครงการพัฒนา ศักยภาพการผลิต สินค้าเกษตร ปศุสัตว์ และประมง	งบจังหวัด	-	๒,๐๐๐,๐๐๐	-	-	-	๒,๐๐๐,๐๐๐	กรมประมง	
๓๕	โครงการพัฒนาและ บริหารจัดการ ทรัพยากรสัตว์น้ำ	กรม ประมง	๑,๕๖๒,๗๐๐	-	-	-	-	๑,๕๖๒,๗๐๐	ศูนย์วิจัยและ พัฒนาประมง น้ำจืดชัยภูมิ	

ที่	โครงการ	แหล่ง งบประมาณ	งบประมาณ (บาท)					หน่วยงาน ดำเนินการ		
			พ.ศ. ๒๕๖๑	พ.ศ. ๒๕๖๒	พ.ศ. ๒๕๖๓	พ.ศ. ๒๕๖๔	พ.ศ. ๒๕๖๕	รวม ๕ ปี	หลัก	ร่วม
๓๖	โครงการพัฒนา คุณภาพสินค้าเกษตรสู่ มาตรฐาน	กรม ประมง	๔๗๓,๑๗๒	-	-	-	-	๔๗๓,๑๗๒	ศูนย์วิจัยและ พัฒนาประมง น้ำจืดชัยภูมิ	
๓๗	โครงการบริหารจัดการ การผลิตสินค้าเกษตร ตามแผนที่เกษตรเพื่อ การบริหารจัดการเชิง รุก (Agri- Map)ปีงบประมาณ พ.ศ. ๒๕๖๒	สำนักงาน การปฏิรูป ที่ดินเพื่อ เกษตรกร รรม (ส. ป.ก.)	๕๔๐,๒๘๐	๒๘๙,๒๐๐	-	-	-	๘๒๙,๔๘๐	สำนักงานการ ปฏิรูปที่ดิน จังหวัดชัยภูมิ	สนง.พัฒนา ที่ดินชัยภูมิ
๓๘	โครงการระบบส่งเสริม การเกษตรแบบแปลง ใหญ่ กิจกรรมส่งเสริม การเกษตรแบบแปลง ใหญ่ ในเขตปฏิรูปที่ดิน จังหวัดชัยภูมิ ประจำปี งบประมาณ พ.ศ. ๒๕๖๒	สำนักงาน การปฏิรูป ที่ดินเพื่อ เกษตรกรรม (ส.ป.ก.)	-	๒๖๖,๐๐๐	-	-	-	๒๖๖,๐๐๐	สำนักงานการ ปฏิรูปที่ดิน จังหวัดชัยภูมิ	
๓๙	โครงการศูนย์เรียนรู้ การเพิ่มประสิทธิภาพ การผลิตสินค้าเกษตร (ศพก.)ในเขตปฏิรูป ที่ดิน และศูนย์	สำนักงาน การปฏิรูป ที่ดินเพื่อ เกษตรกร	๕๘,๐๐๐	๗๐,๘๐๐	-	-	-	๑๒๘,๘๐๐	สำนักงาน ปฏิรูปที่ดิน จังหวัดชัยภูมิ (ส.ป.ก.ชัยภูมิ)	หน่วยงานใน สังกัด กระทรวง เกษตรและ

ที่	โครงการ	แหล่ง งบประมาณ	งบประมาณ (บาท)						หน่วยงาน ดำเนินการ	
			พ.ศ. ๒๕๖๑	พ.ศ. ๒๕๖๒	พ.ศ. ๒๕๖๓	พ.ศ. ๒๕๖๔	พ.ศ. ๒๕๖๕	รวม ๕ ปี	หลัก	ร่วม
	เครือข่าย ศพก. ในเขต ปฏิรูปที่ดิน	รม (ส. ป.ก.)								สหกรณ์ จังหวัดชัยภูมิ
๔๐	โครงการศูนย์เรียนรู้ การเพิ่มประสิทธิภาพ การผลิตสินค้าเกษตร	กรมตรวจ บัญชี สหกรณ์	๔๕๕,๑๓๐	๒๗๖,๔๕๐	๒๗๖,๔๕๐	๒๗๖,๔๕๐	๒๗๖,๔๕๐	๑,๕๖๐,๙๓๐	สำนักงาน ตรวจบัญชี สหกรณ์ชัยภูมิ	
๔๑	โครงการส่งเสริม การเกษตรแบบแปลง ใหญ่	กรมตรวจ บัญชี สหกรณ์	๗๘๘,๕๘๐	๗๔๐,๕๘๐	๗๔๐,๕๘๐	๗๔๐,๕๘๐	๗๔๐,๕๘๐	๓,๗๕๐,๙๐๐	สำนักงาน ตรวจบัญชี สหกรณ์ชัยภูมิ	
๔๒	โครงการบริหารจัดการ ผลผลิตสินค้าเกษตร ตามแผนที่เกษตรกรฯ	กรมตรวจ บัญชี สหกรณ์	๘๑,๐๘๐	๑๐๖,๗๐๐	๑๐๖,๗๐๐	๑๐๖,๗๐๐	๑๐๖,๗๐๐	๕๐๗,๘๘๐	สำนักงาน ตรวจบัญชี สหกรณ์ชัยภูมิ	
๔๓	โครงการศูนย์เรียนรู้ การเพิ่มประสิทธิภาพ การผลิตสินค้าเกษตร	กรม วิชาการ เกษตร	๑๖๓,๙๕๐	๑๐๙,๖๕๐	-	-	-	๒๗๓,๖๐๐	ศูนย์วิจัยและ พัฒนาการ เกษตรชัยภูมิ (ศวพ.ชัยภูมิ)	
๔๔	โครงการบริหารจัดการ การผลิตสินค้าเกษตร ตามแผนที่เกษตรกรเพื่อ การบริหารจัดการเชิง รุก	กรม วิชาการ เกษตร	๘๓๑,๐๐๐	๒๐๗,๕๐๐	-	-	-	๑,๐๓๘,๕๐๐	ศูนย์วิจัยและ พัฒนาการ เกษตรชัยภูมิ (ศวพ.ชัยภูมิ)	
๔๕	โครงการระบบส่งเสริม เกษตรแปลงใหญ่	กรม วิชาการ เกษตร	๓๐,๐๐๐	๓๘,๕๐๐	-	-	-	๖๘,๕๐๐	ศูนย์วิจัยและ พัฒนาการ เกษตรชัยภูมิ (ศวพ.ชัยภูมิ)	

ที่	โครงการ	แหล่ง งบประมาณ	งบประมาณ (บาท)						หน่วยงาน ดำเนินการ		
			พ.ศ. ๒๕๖๑	พ.ศ. ๒๕๖๒	พ.ศ. ๒๕๖๓	พ.ศ. ๒๕๖๔	พ.ศ. ๒๕๖๕	รวม ๕ ปี	หลัก	ร่วม	
๔๖	โครงการพัฒนา ศักยภาพกระบวนการ ผลิตสินค้าเกษตรผลิต มันสำปะหลังคุณภาพดี	กรม วิชาการ เกษตร	-	๒๖๔,๐๐๐	-	-	-	-	๒๖๔,๐๐๐	ศูนย์วิจัยและ พัฒนาการ เกษตรชัยภูมิ (ศวพ.ชัยภูมิ)	
๔๗	โครงการยกระดับ คุณภาพสินค้าเกษตรสู่ มาตรฐาน	กรม วิชาการ เกษตร	-	๓๕๑,๗๕๕	-	-	-	-	๓๕๑,๗๕๕	ศูนย์วิจัยและ พัฒนาการ เกษตรชัยภูมิ (ศวพ.ชัยภูมิ)	
๔๘	ผลผลิตที่ ๓ สินค้า เกษตรมีคุณภาพได้ มาตรฐาน	กรม วิชาการ เกษตร	๘๗๖,๑๒๐	๒๐๖,๖๐๐					๑,๐๘๒,๗๒๐	ศูนย์วิจัยและ พัฒนาการ เกษตรชัยภูมิ (ศวพ.ชัยภูมิ)	
๔๙	โครงการพัฒนาและ ส่งเสริมการจำหน่าย ผลิตภัณฑ์	กรมหม่อน ไหม	๓,๒๑๓,๓๐๐	-	๑๐๐,๐๐๐	๑๐๐,๐๐๐	๑๐๐,๐๐๐	๑๐๐,๐๐๐	๓,๕๑๓,๓๐๐	ศูนย์หม่อน ไหมเฉลิมพระ เกียรติฯชัยภูมิ	
๕๐	โครงการพัฒนา ประสิทธิภาพการผลิต หม่อนไหมด้วยระบบ แปลงใหญ่	กรมหม่อน ไหม	๓๐๐,๐๐๐	๙๔๕,๓๔๐	๓๐๐,๐๐๐	๓๐๐,๐๐๐	๒๕๐,๐๐๐	๒,๐๙๕,๓๔๐	ศูนย์หม่อน ไหมเฉลิมพระ เกียรติฯชัยภูมิ		
๕๑	โครงการศูนย์เรียนรู้ การเพิ่มประสิทธิภาพ การผลิตสินค้าเกษตร (ด้านหม่อนไหม)	กรมหม่อน ไหม	๒๕๐,๐๐๐	๕๗๕,๒๗๐	๒๕๐,๐๐๐	๒๕๐,๐๐๐	๒๕๐,๐๐๐	๒๕๐,๐๐๐	๑,๕๗๕,๒๗๐	ศูนย์หม่อน ไหมเฉลิมพระ เกียรติฯชัยภูมิ	

ที่	โครงการ	แหล่ง งบประมาณ	งบประมาณ (บาท)						หน่วยงาน ดำเนินการ	
			พ.ศ. ๒๕๖๑	พ.ศ. ๒๕๖๒	พ.ศ. ๒๕๖๓	พ.ศ. ๒๕๖๔	พ.ศ. ๒๕๖๕	รวม ๕ ปี	หลัก	ร่วม
๕๒	โครงการบริหารจัดการพื้นที่เกษตรกรรม (Zoning by Agi-Map)	กรมหม่อนไหม	๑๙๒,๐๐๐	๖๐๒,๒๐๐	๕๐๐,๐๐๐	๕๐๐,๐๐๐	๕๐๐,๐๐๐	๒,๒๙๔,๒๐๐	ศูนย์หม่อนไหมเฉลิมพระเกียรติฯชัยภูมิ	
๕๓	โครงการธนาคารหม่อนไหม	กรมหม่อนไหม		๑๐๐,๐๐๐	๔๒,๐๐๐	๕๐,๐๐๐	๕๐,๐๐๐	๕๐,๐๐๐	ศูนย์หม่อนไหมเฉลิมพระเกียรติฯชัยภูมิ	
๕๔	โครงการส่งเสริมและพัฒนาศักยภาพการผลิตสินค้าเกษตร	งบจังหวัด	๓๒๐,๐๐๐	๕,๙๓๙,๒๐๐	-	๕,๐๐๐,๐๐๐	๓,๐๐๐,๐๐๐	๑๔,๒๕๙,๒๐๐	ศูนย์หม่อนไหมเฉลิมพระเกียรติฯชัยภูมิ	
๕๕	โครงการศูนย์เรียนรู้การเพิ่มประสิทธิภาพการผลิตสินค้าเกษตร	กรมส่งเสริมสหกรณ์	๑๑๖,๒๐๐	๖๑,๘๒๐	๗๐,๐๐๐	๘๐,๐๐๐	๙๐,๐๐๐	๔๑๘,๐๒๐	สำนักงานสหกรณ์จังหวัดชัยภูมิ	
๕๖	โครงการพัฒนาศักยภาพกระบวนการผลิตสินค้าเกษตร	กรมส่งเสริมสหกรณ์	-	๔๓๕,๕๐๐	-	-	-	๔๓๕,๕๐๐	สำนักงานสหกรณ์จังหวัดชัยภูมิ	

**ประเด็นยุทธศาสตร์ที่ ๓** เพิ่มความสามารถในการแข่งขันภาคการเกษตรด้วยเทคโนโลยีและนวัตกรรม

๑	บริหารจัดการเขตเศรษฐกิจสำหรับสินค้าเกษตรที่สำคัญ	กรมปศุสัตว์	๒๐๐,๐๐๐	๒๐๐,๐๐๐	๒๐๐,๐๐๐	๒๐๐,๐๐๐	๒๐๐,๐๐๐	๑,๐๐๐,๐๐๐	สำนักงานปศุสัตว์จังหวัดชัยภูมิ	
๒	โครงการค่าใช้จ่ายส่งเสริมประสิทธิภาพการประชาสัมพันธ์ระดับจังหวัด	กระทรวงเกษตรและสหกรณ์	๓๕,๐๐๐	-	-	-	-	๓๕,๐๐๐	สำนักงานเกษตรและสหกรณ์จังหวัดชัยภูมิ	



ที่	โครงการ	แหล่ง งบประมาณ	งบประมาณ (บาท)						หน่วยงาน ดำเนินการ	
			พ.ศ. ๒๕๖๑	พ.ศ. ๒๕๖๒	พ.ศ. ๒๕๖๓	พ.ศ. ๒๕๖๔	พ.ศ. ๒๕๖๕	รวม ๕ ปี	หลัก	ร่วม
๓	โครงการพัฒนาขีด ความสามารถในการ แข่งขันสินค้าเกษตร แปรรูป	กรมส่งเสริม การเกษตร	๒๐๐,๐๐๐	๒๐๐,๐๐๐	๕๐๐,๐๐๐	๕๐๐,๐๐๐	๕๐๐,๐๐๐	๑,๙๐๐,๐๐๐	สนง.เกษตร จังหวัดชัยภูมิ	
๔	โครงการบริหารจัดการ และเชื่อมโยงเครือข่าย ตลาดสินค้าและ ผลผลิตทางด้าน การเกษตร	งบพัฒนา จังหวัด	-	-	๒๙๒,๗๘๐	-	-	๒๙๒,๗๘๐	สำนักงาน สหกรณ์จังหวัด ชัยภูมิ	-สำนักงาน พาณิชย์ จังหวัดชัยภูมิ -สำนักงาน เกษตรและ สหกรณ์ จังหวัดชัยภูมิ
๕	โครงการวิจัยและ พัฒนาเทคโนโลยีและ นวัตกรรมเพิ่ม ประสิทธิภาพการผลิต เพื่อใช้ประโยชน์พัฒนา สังคมชุมชนและ สิ่งแวดล้อม	กรม วิชาการ เกษตร	-	๙๗๘,๖๐๐	-	-	-	๙๗๘,๖๐๐	ศูนย์วิจัยและ พัฒนาการ เกษตรชัยภูมิ (ศวพ.ชัยภูมิ)	
๖	โครงการวิจัยและ พัฒนาสร้างองค์ความรู้ เพื่อเพิ่มประสิทธิภาพ การผลิตพืช	กรม วิชาการ เกษตร	๒๔๗,๓๗๐	-	-	-	-	๒๔๗,๓๗๐	ศูนย์วิจัยและ พัฒนาการ เกษตรชัยภูมิ (ศวพ.ชัยภูมิ)	
๗	โครงการวิจัยและ พัฒนาองค์ความรู้ไปใช้ ประโยชน์เพื่อเพิ่ม	กรม วิชาการ เกษตร	๑,๑๙๖,๒๐๐	-	-	-	-	๑,๑๙๖,๒๐๐	ศูนย์วิจัยและ พัฒนาการ	

ที่	โครงการ	แหล่ง งบประมาณ	งบประมาณ (บาท)						หน่วยงาน ดำเนินการ	
			พ.ศ. ๒๕๖๑	พ.ศ. ๒๕๖๒	พ.ศ. ๒๕๖๓	พ.ศ. ๒๕๖๔	พ.ศ. ๒๕๖๕	รวม ๕ ปี	หลัก	ร่วม
	ประสิทธิภาพการผลิต พืช								เกษตรชัยภูมิ (ศวพ.ชัยภูมิ)	
๘	แผนงานด้านการสร้าง ความสามารถในการ แข่งขันของประเทศ ผลผลิตที่ ๑ งานวิจัย ด้านพืชและ เทคโนโลยีการเกษตร	กรม วิชาการ เกษตร	-	๑๓๗,๓๙๐	-	-	-	๑๓๗,๓๙๐	ศูนย์วิจัยและ พัฒนาการ เกษตรชัยภูมิ (ศวพ.ชัยภูมิ)	
๙	ผลผลิตที่ ๒ ผลิตพันธุ์ พืชและปัจจัยการผลิต	กรม วิชาการ เกษตร	๗๗๔,๐๐๐	๕๑๑,๕๐๐	-	-	-	๑,๒๘๕,๕๐๐	ศูนย์วิจัยและ พัฒนาการ เกษตรชัยภูมิ (ศวพ.ชัยภูมิ)	
๑๐	โครงการฝึกอบรม ถ่ายทอดเทคโนโลยี	การยาง แห่ง ประเทศ ไทยสาขา ชัยภูมิ	-	๓๘๖,๐๕๕	-	-	-	๓๘๖,๐๕๕	การยางแห่ง ประเทศไทย สาขาชัยภูมิ	
๑๑	โครงการส่งเสริม การตลาดสินค้าเกษตร	งบจังหวัด	๑,๘๑๔,๐๐๐	-	-	-	๑,๐๐๐,๐๐๐	๒,๘๑๔,๐๐๐	ศูนย์หม่อน ไหมเฉลิมพระ เกียรติฯชัยภูมิ	
๑๒	โครงการพัฒนาสถาบัน เกษตรกรรูปแบบ ประชารัฐ	กรม ส่งเสริม สหกรณ์	๔๒,๘๐๐	๓๔,๖๐๐	๔๕,๐๐๐	๕๕,๐๐๐	๖๕,๐๐๐	๒๔๒,๔๐๐	สำนักงาน สหกรณ์จังหวัด ชัยภูมิ	

ที่	โครงการ	แหล่ง งบประมาณ	งบประมาณ (บาท)						หน่วยงาน ดำเนินการ	
			พ.ศ. ๒๕๖๑	พ.ศ. ๒๕๖๒	พ.ศ. ๒๕๖๓	พ.ศ. ๒๕๖๔	พ.ศ. ๒๕๖๕	รวม ๕ ปี	หลัก	ร่วม

**ประเด็นยุทธศาสตร์ที่ ๔** ส่งเสริมให้มีการบริหารจัดการทรัพยากรและสิ่งแวดล้อม

๑	โครงการอนุรักษ์ พันธุกรรมพืชในเขต ปฏิรูปที่ดินจังหวัด ชัยภูมิ (อพ.สธ.ส.ส. ป.ก.) ปีงบประมาณ ๒๕๖๑	สำนักงาน การปฏิรูป ที่ดินเพื่อ เกษตรกรรม (ส.ป.ก.)	๖๓,๒๐๐	-	-	-	-	๖๓,๒๐๐	สำนักงานการ ปฏิรูปที่ดิน จังหวัดชัยภูมิ	
๒	โครงการอนุรักษ์ พันธุกรรมพืชอัน เนื่องมาจากพระราชดำริ สมเด็จพระเทพ รัตนราชสุดาฯสยามบรม ราชกุมารี ในเขตปฏิรูป ที่ดินจังหวัดชัยภูมิ (อพ.สธ.ส.ป.ก.)ประจำปี งบประมาณ ๒๕๖๒	สำนักงาน การปฏิรูป ที่ดินเพื่อ เกษตรกรรม (ส.ป.ก.)	-	๑๐๒,๐๐๐	-	-	-	๑๐๒,๐๐๐	สำนักงานการ ปฏิรูปที่ดิน จังหวัดชัยภูมิ (ส.ป.ก.ชัยภูมิ)	
๓	โครงการ : อบรมก่อน มอบหนังสืออนุญาตให้ เข้าทำประโยชน์ในเขต ปฏิรูปที่ดิน (ส.ป.ก. ๔- ๐๑)ปีงบประมาณ ๒๕๖๒	สำนักงาน การปฏิรูป ที่ดินเพื่อ เกษตรกรรม (ส.ป.ก.)	-	๑๓๓,๙๑๐	-	-	-	๑๓๓,๙๑๐	สำนักงาน ปฏิรูปที่ดิน จังหวัดชัยภูมิ (ส.ป.ก.ชัยภูมิ)	

ที่	โครงการ	แหล่ง งบประมาณ	งบประมาณ (บาท)					รวม ๕ ปี	หน่วยงาน ดำเนินการ	
			พ.ศ. ๒๕๖๑	พ.ศ. ๒๕๖๒	พ.ศ. ๒๕๖๓	พ.ศ. ๒๕๖๔	พ.ศ. ๒๕๖๕		หลัก	ร่วม
๔	โครงการส่งเสริมระบบ วนเกษตรในเขตปฏิรูป ที่ดิน	สำนักงาน การปฏิรูป ที่ดินเพื่อ เกษตรกรกรม (ส.ป.ก.)	๖๗๐,๐๐๐	๕๗๐,๐๐๐	-	-	-	๑,๒๔๐,๐๐๐	สำนักงาน ปฏิรูปที่ดิน จังหวัดชัยภูมิ (ส.ป.ก.ชัยภูมิ)	สำนักงานเขต พื้นที่ การศึกษา จังหวัด ชัยภูมิ/องค์กร ปกครองส่วน ท้องถิ่น จังหวัด ชัยภูมิ/ หน่วยงานใน สังกัด กระทรวง เกษตรและ สหกรณ์/ เครือข่าย ปราชญ์ เกษตร ส. ป.ก./องค์กร ภาคเอกชน, รัฐวิสาหกิจที่ เกี่ยวข้อง
๕	โครงการสถานีสูบน้ำ ด้วยไฟฟ้าพร้อมระบบ ส่งน้ำบ้านโนนฆ้อง	กรม ชลประทาน	๓๐,๐๐๐,๐๐๐	-	-	-	-	๓๐,๐๐๐,๐๐๐	โครงการส่งน้ำ และ	

ที่	โครงการ	แหล่ง งบประมาณ	งบประมาณ (บาท)						หน่วยงาน ดำเนินการ	
			พ.ศ. ๒๕๖๑	พ.ศ. ๒๕๖๒	พ.ศ. ๒๕๖๓	พ.ศ. ๒๕๖๔	พ.ศ. ๒๕๖๕	รวม ๕ ปี	หลัก	ร่วม
	ตำบลสระโพนทอง อำเภอเกษตรสมบูรณ์ จังหวัดชัยภูมิ								บำรุงรักษา พรม-เชิญ	
๖	โครงการปรับปรุง ระบบส่งน้ำฝั่งขวา ระยะที่ ๔ โครงการฯ น้ำเชิญ จ.ชัยภูมิ โครงการส่งน้ำและ บำรุงรักษาพรม-เชิญ ตำบลโคกสะอาด อำเภอภูเขียว จังหวัด ชัยภูมิ	กรม ชลประทาน	๒๕,๐๐๐,๐๐๐	-	-	-	-	๒๕,๐๐๐,๐๐๐	โครงการส่งน้ำ และ บำรุงรักษา พรม-เชิญ	
๗	โครงการระบบส่งน้ำ คลองสายใหญ่ฝั่งขวา กม.๑๘+๐๐๐ - กม. ๒๒+๐๐๐ เชื่อนทดน้ำ เชิญอันเนื่องมาจาก พระราชดำริ ตำบลโคก สะอาด อำเภอภูเขียว จังหวัดชัยภูมิ	กรม ชลประทาน	๓๕,๐๐๐,๐๐๐	-	-	-	-	๓๕,๐๐๐,๐๐๐	โครงการส่งน้ำ และ บำรุงรักษา พรม-เชิญ	
๘	โครงการปรับปรุง ระบบส่งน้ำฝายกุดธาตุ พร้อมอาคารประกอบ โครงการฯ นำพรม	กรม ชลประทาน	๓๐,๐๐๐,๐๐๐	-	-	-	-	๓๐,๐๐๐,๐๐๐	โครงการส่งน้ำ และ บำรุงรักษา พรม-เชิญ	

ที่	โครงการ	แหล่ง งบประมาณ	งบประมาณ (บาท)						หน่วยงาน ดำเนินการ		
			พ.ศ. ๒๕๖๑	พ.ศ. ๒๕๖๒	พ.ศ. ๒๕๖๓	พ.ศ. ๒๕๖๔	พ.ศ. ๒๕๖๕	รวม ๕ ปี	หลัก	ร่วม	
	ตำบลบ้านแก้ง อำเภอ ภูเขียว จังหวัดชัยภูมิ										
๙	โครงการแก้มลิงบึงแก้ง พร้อมอาคารประกอบ ตำบลบ้านเป่า อำเภอ เกษตรสมบูรณ์	กรม ชลประทาน	-	๒๐,๐๐๐,๐๐๐	-	-	-	-	๒๐,๐๐๐,๐๐๐	โครงการส่งน้ำ และ บำรุงรักษา พรม-เชิญ	
๑๐	โครงการแก้มลิงหนอง สามหมื่น ตำบลบ้าน แก้ง อำเภอภูเขียว จังหวัดชัยภูมิ	กรม ชลประทาน	-	๒๐,๐๐๐,๐๐๐	-	-	-	-	๒๐,๐๐๐,๐๐๐	โครงการส่งน้ำ และ บำรุงรักษา พรม-เชิญ	
๑๑	โครงการฝายบุงสะเบา ตำบลหนองคอนไทย อำเภอภูเขียว จังหวัด ชัยภูมิ	กรม ชลประทาน	-	๙,๕๐๐,๐๐๐	-	-	-	-	๙,๕๐๐,๐๐๐	โครงการส่งน้ำ และ บำรุงรักษา พรม-เชิญ	
๑๒	โครงการก่อสร้างแก้ม ลิงหนองเชียงขาพร้อม อาคารประกอบ ตำบล ผักปัง อำเภอภูเขียว จังหวัดชัยภูมิ	กรม ชลประทาน	-	-	๑๐,๐๐๐,๐๐๐	-	-	-	๑๐,๐๐๐,๐๐๐	โครงการส่งน้ำ และ บำรุงรักษา พรม-เชิญ	
๑๓	โครงการก่อสร้างสถานี สูบน้ำด้วยไฟฟ้าพร้อม ระบบท่อส่งน้ำบ้านแก้ง หมู่ที่ ๑ ตำบลบ้านแก้ง อำเภอภูเขียว จังหวัด ชัยภูมิ	กรม ชลประทาน	-	-	๔๐,๐๐๐,๐๐๐	-	-	-	๔๐,๐๐๐,๐๐๐	โครงการส่งน้ำ และ บำรุงรักษา พรม-เชิญ	

ที่	โครงการ	แหล่ง งบประมาณ	งบประมาณ (บาท)						หน่วยงาน ดำเนินการ	
			พ.ศ. ๒๕๖๑	พ.ศ. ๒๕๖๒	พ.ศ. ๒๕๖๓	พ.ศ. ๒๕๖๔	พ.ศ. ๒๕๖๕	รวม ๕ ปี	หลัก	ร่วม
๑๔	โครงการก่อสร้างสถานีสูบน้ำด้วยไฟฟ้าพร้อมระบบท่อส่งน้ำบ้านกุดหัวช้าง หมู่ที่ ๑๒ ตำบลหนองคอนไทย อำเภอกุฉีชัย จังหวัดชัยภูมิ	กรมชลประทาน	-	-	๓๕,๐๐๐,๐๐๐	-	-	๓๕,๐๐๐,๐๐๐	โครงการส่งน้ำและบำรุงรักษาพรม-เชิญ	
๑๕	โครงการก่อสร้างฝายบ้านโนนพิภทอง หมู่ที่ ๔ ตำบลกุดยม อำเภอกุฉีชัย จังหวัดชัยภูมิ	กรมชลประทาน	-	-	๓๐,๐๐๐,๐๐๐	-	-	๓๐,๐๐๐,๐๐๐	โครงการส่งน้ำและบำรุงรักษาพรม-เชิญ	
๑๖	โครงการก่อสร้างฝายลำห้วยกุดฉนวน ตำบลหนองคอนไทย อำเภอกุฉีชัย จังหวัดชัยภูมิ	กรมชลประทาน	-	-	๙,๕๐๐,๐๐๐	-	-	๙,๕๐๐,๐๐๐	โครงการส่งน้ำและบำรุงรักษาพรม-เชิญ	
๑๗	โครงการก่อสร้างอาคารบังคับน้ำพร้อมปรับปรุงเสริมคอนกรีตกรีดาดคลองและคันคลอง ระบบส่งน้ำฝายกุดธาตุ ตำบลบ้านแก้ง อำเภอกุฉีชัย จังหวัดชัยภูมิ	งบจังหวัด	-	-	๑๕,๐๐๐,๐๐๐	-	-	๑๕,๐๐๐,๐๐๐	โครงการส่งน้ำและบำรุงรักษาพรม-เชิญ	
๒๐	โครงการอ่างเก็บน้ำโป่งขุนเพชร จ.ชัยภูมิ	กรมชลประทาน	๑๐,๐๕๐,๐๐๐	๑๐๑,๘๕๐,๐๐๐	๒๖๑,๙๕๐,๐๐๐	๒๖๑,๙๕๐,๐๐๐	-	๕๘๙,๒๙๒,๒๐๐	สำนักงานก่อสร้าง	สำนักพัฒนาแหล่งน้ำ

ที่	โครงการ	แหล่ง งบประมาณ	งบประมาณ (บาท)						หน่วยงาน ดำเนินการ	
			พ.ศ. ๒๕๖๑	พ.ศ. ๒๕๖๒	พ.ศ. ๒๕๖๓	พ.ศ. ๒๕๖๔	พ.ศ. ๒๕๖๕	รวม ๕ ปี	หลัก	ร่วม
๒๑	โครงการประตุน้ำพระ อาจารย์จื่อ (ลำเชียง ทา) จ.ชัยภูมิ	กรม ชลประทาน	๑๑๓,๐๕๕,๖๐๐	๗๐,๖๗๒,๖๐๐	๖๐,๖๕๐,๐๐๐	๙๘,๙๓๐,๑๐๐	-	๓๔๓,๒๐๘,๓๐๐	สำนักงาน ก่อสร้าง ชลประทาน ขนาดใหญ่ที่ ๑๓ สำนัก พัฒนาแหล่ง น้ำขนาดใหญ่	
๒๒	โครงการอ่างเก็บน้ำลำ น้ำชีอันเนื่องมาจาก พระราชดำริ จ.ชัยภูมิ	กรม ชลประทาน	-	๖๘,๐๓๐,๐๐๐	๒๙๖,๓๖๕,๐๐๐	๗๔๘,๗๒๒,๗๐๐	๙๑๒,๒๐๐,๕๐๐	๒,๐๒๕,๓๑๘,๒๐๐	สำนักงาน ก่อสร้าง ชลประทาน ขนาดใหญ่ที่ ๑๓ สำนัก พัฒนาแหล่ง น้ำขนาดใหญ่ กรม	
๒๓	โครงการอ่างเก็บน้ำ พระอาจารย์จื่อ (ลำ กระจวน) จ.ชัยภูมิ	กรม ชลประทาน	-	-	๑๔๘,๓๗๖,๐๐๐	๔๐๙,๕๐๒,๖๐๐	๒๖๘,๔๗๗,๐๐๐	๘๒๖,๓๕๕,๖๐๐	สำนักงาน ก่อสร้าง ชลประทาน ขนาดใหญ่ที่	



ที่	โครงการ	แหล่ง งบประมาณ	งบประมาณ (บาท)						หน่วยงาน ดำเนินการ	
			พ.ศ. ๒๕๖๑	พ.ศ. ๒๕๖๒	พ.ศ. ๒๕๖๓	พ.ศ. ๒๕๖๔	พ.ศ. ๒๕๖๕	รวม ๕ ปี	หลัก	ร่วม
๒๔	การปรับปรุงพื้นที่ดิน เค็ม	งบจังหวัด	-	-	๒,๐๐๐,๐๐๐	๒,๐๐๐,๐๐๐	๒,๐๐๐,๐๐๐	๖,๐๐๐,๐๐๐	สถานีพัฒนา ที่ดินชัยภูมิ	เกษตรจังหวัด ชัยภูมิ
๒๕	โครงการคลินิก เกษตรกรเคลื่อนที่ ที่ดิน	กรม พัฒนา ที่ดิน	๑๕๐,๐๐๐	-	-	-	-	๑๕๐,๐๐๐	สถานีพัฒนา ที่ดินชัยภูมิ	
๒๖	โครงการพัฒนาหมอ ดินอาสาและหมอดิน น้อย	กรม พัฒนา ที่ดิน	๘๒๘,๙๕๐	-	-	-	-	๘๒๘,๙๕๐	สถานีพัฒนา ที่ดินชัยภูมิ	
๒๗	โครงการจัดทำระบบ อนุรักษ์และน้ำพร้อม ปลูกไม้ยืนต้นโตเร็ว	กรม พัฒนา ที่ดิน	๒,๖๑๘,๑๔๐	-	-	-	-	๒,๖๑๘,๑๔๐	สถานีพัฒนา ที่ดินชัยภูมิ	
๒๘	โครงการธนาคารสินค้า เกษตร	กรม พัฒนา ที่ดิน	๑,๓๘๒,๐๐๐	-	-	-	-	๑,๓๘๒,๐๐๐	สถานีพัฒนา ที่ดินชัยภูมิ	
๒๙	โครงการฟื้นฟูและ ป้องกันการชะล้าง พังทลายของดิน	กรม พัฒนา ที่ดิน	๖,๘๖๒,๐๐๐	-	-	-	-	๖,๘๖๒,๐๐๐	สถานีพัฒนา ที่ดินชัยภูมิ	
๓๐	โครงการศูนย์ถ่ายทอด เทคโนโลยีด้านการ พัฒนาที่ดิน	กรม พัฒนา ที่ดิน	๒๔๒,๕๐๐	-	-	-	-	๒๔๒,๕๐๐	สถานีพัฒนา ที่ดินชัยภูมิ	

ที่	โครงการ	แหล่ง งบประมาณ	งบประมาณ (บาท)						หน่วยงาน ดำเนินการ	
			พ.ศ. ๒๕๖๑	พ.ศ. ๒๕๖๒	พ.ศ. ๒๕๖๓	พ.ศ. ๒๕๖๔	พ.ศ. ๒๕๖๕	รวม ๕ ปี	หลัก	ร่วม
๓๑	โครงการส่งเสริมการใช้ สารอินทรีย์ลดใช้ สารเคมีทางการเกษตร	กรม พัฒนา ที่ดิน	๑๙๗,๒๐๐	-	-	-	-	๑๙๗,๒๐๐	สถานีพัฒนา ที่ดินชัยภูมิ	
๓๒	โครงการแหล่งน้ำในไร่นา นอกเขตชลประทาน	กรม พัฒนา ที่ดิน	๓๙,๘๗๘,๙๗๒	-	-	-	-	๓๙,๘๗๘,๙๗๒	สถานีพัฒนา ที่ดินชัยภูมิ	
๓๕	อ่างเก็บน้ำลำเชียงอัน เนื่องมาจากพระราชดำริ	กรม ชลประทาน	-	-	-	-	๒๐๗,๗๑๐,๐๐๐	๒๐๗,๗๑๐,๐๐๐	สพญ.๑๓	
๓๖	ระบบส่งน้ำสายใหญ่ฝั่งขวา (RMC) (ระบบส่งน้ำบ้าน ปากจวบ)	กรม ชลประทาน	-	๓๖,๐๐๐,๐๐๐	๑๔๔,๐๐๐,๐๐๐	-	-	๑๘๐,๐๐๐,๐๐๐	สกก.๖	
๓๗	อ่างเก็บน้ำช่องพันลำ	กรม ชลประทาน	-	-	-	๔๙,๔๐๐,๐๐๐	๙๘,๘๐๐,๐๐๐	๑๔๘,๒๐๐,๐๐๐	สกก.๖	
๓๘	อ่างเก็บน้ำห้วยจอมแก้ว และระบบส่งน้ำ	กรม ชลประทาน	-	-	-	๓๐,๐๐๐,๐๐๐	๑๒๐,๐๐๐,๐๐๐	๑๕๐,๐๐๐,๐๐๐	สกก.๖	
๓๙	โครงการประตูปรับน้ำ บ้านกุดแคนพร้อมระบบส่ง น้ำ	กรม ชลประทาน	-	-	๕๘,๐๐๐,๐๐๐	๑๑๖,๐๐๐,๐๐๐	๑๑๖,๐๐๐,๐๐๐	๒๙๐,๐๐๐,๐๐๐	สกก.๖	
๔๐	โครงการประตูปรับน้ำ บ้านนาพร้อมระบบส่งน้ำ	กรม ชลประทาน	๑๑๐,๐๐๐,๐๐๐	๑๒๐,๐๐๐,๐๐๐	๗๐,๐๐๐,๐๐๐	-	-	๓๐๐,๐๐๐,๐๐๐	สกก.๖	
๔๑	โครงการระบบส่งน้ำตำบล นาหนองทุ่ม	กรม ชลประทาน	-	-	-	๕๐,๐๐๐,๐๐๐	๑๕๐,๐๐๐,๐๐๐	๒๐๐,๐๐๐,๐๐๐	สกก.๖	
๔๒	อ่างเก็บน้ำช่องพันลำ	กรม ชลประทาน	-	-	-	-	๕๐,๐๐๐,๐๐๐	๕๐,๐๐๐,๐๐๐	สกก.๖	
๔๓	อ่างเก็บน้ำห้วยดาดฟ้า	กรม ชลประทาน	-	-	-	-	๘๐,๐๐๐,๐๐๐	๘๐,๐๐๐,๐๐๐	สกก.๖	
๔๔	อ่างเก็บน้ำภูแลนคา (จับ กกไฮ)	กรม ชลประทาน	-	-	-	-	๓๐,๐๐๐,๐๐๐	๓๐,๐๐๐,๐๐๐	สกก.๖	

ที่	โครงการ	แหล่ง งบประมาณ	งบประมาณ (บาท)						หน่วยงาน ดำเนินการ	
			พ.ศ. ๒๕๖๑	พ.ศ. ๒๕๖๒	พ.ศ. ๒๕๖๓	พ.ศ. ๒๕๖๔	พ.ศ. ๒๕๖๕	รวม ๕ ปี	หลัก	ร่วม
๔๕	อ่างเก็บน้ำห้วยผาน้อย	กรม ชลประทาน	-	-	๒๐,๐๐๐,๐๐๐	๘๐,๐๐๐,๐๐๐	-	๑๐๐,๐๐๐,๐๐๐	สกก.๖	
๔๖	ระบบส่งน้ำ ปตร.บ้านกุด โง้ง	กรม ชลประทาน	-	-	-	๔๕,๐๐๐,๐๐๐	๑๕๐,๐๐๐,๐๐๐	๑๕๐,๐๐๐,๐๐๐	สกก.๖	
๔๗	อ่างเก็บน้ำวังตาลาด	กรม ชลประทาน	-	-	-	-	๑๒๕,๖๐๐,๐๐๐	๑๒๕,๖๐๐,๐๐๐	สกก.๖	
๔๘	อ่างเก็บน้ำห้วยชัน	กรม ชลประทาน	-	-	-	๖๐,๐๐๐,๐๐๐	๑๒๐,๐๐๐,๐๐๐	๑๘๐,๐๐๐,๐๐๐	สกก.๖	
๔๙	ก่อสร้างฝายห้วยยางป่า	กรม ชลประทาน	-	-	-	๑๐๐,๐๐๐,๐๐๐	-	๑๐๐,๐๐๐,๐๐๐	สกก.๖	
๕๐	อ่างเก็บน้ำตาดฟ้า	กรม ชลประทาน	-	-	-	-	๗๕,๐๐๐,๐๐๐	๗๕,๐๐๐,๐๐๐	สกก.๖	
๕๑	อ่างเก็บน้ำห้วยเสียว	กรม ชลประทาน	-	-	-	๖๐,๐๐๐,๐๐๐	๑๒๐,๐๐๐,๐๐๐	๑๘๐,๐๐๐,๐๐๐	สกก.๖	
๕๒	อ่างเก็บน้ำบ้านทิกแล้ง	กรม ชลประทาน	-	-	-	-	๖๑,๔๐๐,๐๐๐	๖๑,๔๐๐,๐๐๐	สกก.๖	
๕๓	อ่างเก็บน้ำห้วยกะแหล่ง	กรม ชลประทาน	-	-	-	๓๑,๔๐๐,๐๐๐	๖๒,๘๐๐,๐๐๐	๙๔,๒๐๐,๐๐๐	สกก.๖	
๕๔	อ่างเก็บน้ำห้วยซาง	กรม ชลประทาน	-	-	-	๑๑๙,๕๓๐,๐๐๐	๒๓๙,๐๖๐,๐๐๐	๓๕๘,๕๙๐,๐๐๐	สกก.๖	
๕๕	อ่างเก็บน้ำห้วยสองดุม	กรม ชลประทาน	-	-	-	-	๓๐,๐๐๐,๐๐๐	๓๐,๐๐๐,๐๐๐	สกก.๖	
๕๖	อ่างเก็บน้ำน้ำสุตกลาง	กรม ชลประทาน	-	-	-	-	๔๐,๐๐๐,๐๐๐	๔๐,๐๐๐,๐๐๐	สกก.๖	
๕๗	ปรับปรุงฝายกุดอีต่าน	กรม ชลประทาน	-	-	-	๒๐,๐๐๐,๐๐๐	๒๐,๐๐๐,๐๐๐	๔๐,๐๐๐,๐๐๐	สกก.๖	
๕๘	อ่างเก็บน้ำบ่อทองคำ	กรม ชลประทาน	-	-	-	-	๔๕,๐๐๐,๐๐๐	๔๕,๐๐๐,๐๐๐	สกก.๖	

ที่	โครงการ	แหล่ง งบประมาณ	งบประมาณ (บาท)						หน่วยงาน ดำเนินการ	
			พ.ศ. ๒๕๖๑	พ.ศ. ๒๕๖๒	พ.ศ. ๒๕๖๓	พ.ศ. ๒๕๖๔	พ.ศ. ๒๕๖๕	รวม ๕ ปี	หลัก	ร่วม
๕๙	เพิ่มศักยภาพการกักเก็บน้ำ อ่างเก็บน้ำลำคันทอง จังหวัด ชัยภูมิ ระยะที่ ๒	กรม ชลประทาน	-	-	๙๐,๐๐๐,๐๐๐	-	-	๙๐,๐๐๐,๐๐๐	สกก.๖	
๖๐	อ่างเก็บน้ำวังสะพุงอัน เนื่องมาจากพระราชมารดา (ตอนล่าง)	กรม ชลประทาน	-	-	๗๕๐,๐๐๐,๐๐๐	๗๕๐,๐๐๐,๐๐๐	๗๕๐,๐๐๐,๐๐๐	๒,๒๕๐,๐๐๐,๐๐๐	สกก.๖	
๖๑	ระบบผันน้ำฝั่งตะวันออก ชัยภูมิ	กรม ชลประทาน	-	-	๗๕๐,๐๐๐,๐๐๐	๗๕๐,๐๐๐,๐๐๐	๗๕๐,๐๐๐,๐๐๐	๒,๒๕๐,๐๐๐,๐๐๐	สกก.๖	
๖๒	แก้มลิงบึงสะพานลูกนก พร้อมอาคารประกอบ	กรม ชลประทาน	-	-	๗๐,๐๐๐,๐๐๐	๒๐๐,๐๐๐,๐๐๐	๒๐๐,๐๐๐,๐๐๐	๔๗๐,๐๐๐,๐๐๐	สกก.๖	
๖๓	แก้มลิงหนองเชียงสาพร้อม อาคารประกอบ	กรม ชลประทาน	-	-	-	๑๐,๐๐๐,๐๐๐	๔๐,๐๐๐,๐๐๐	๕๐,๐๐๐,๐๐๐	สกก.๖	
๖๔	แก้มลิงบึงหนองบัวระเหว พร้อมอาคารประกอบ	กรม ชลประทาน	-	-	-	๒๙,๓๔๐,๐๐๐	๕๘,๖๘๐,๐๐๐	๘๘,๐๒๐,๐๐๐	สกก.๖	
๖๕	แก้มลิงบึงสะพาน	กรม ชลประทาน	-	-	-	-	๑๖๐,๐๐๐,๐๐๐	๑๖๐,๐๐๐,๐๐๐	สกก.๖	
๖๖	แก้มเขื่อนร่อนน้ำท่วม เทศบาลเมืองชัยภูมิ	กรม ชลประทาน	-	-	-	-	๓๐๐,๐๐๐,๐๐๐	๓๐๐,๐๐๐,๐๐๐	สกก.๖	
๖๗	ปตร.เทวดา	กรม ชลประทาน	-	-	-	๔๐,๐๐๐,๐๐๐	๘๐,๐๐๐,๐๐๐	๑๒๐,๐๐๐,๐๐๐	สกก.๖	
๖๘	คลองระบายน้ำห้วยดินแดง พร้อมอาคารประกอบ	กรม ชลประทาน	-	-	-	๒๐,๐๐๐,๐๐๐	๔๐,๐๐๐,๐๐๐	๖๐,๐๐๐,๐๐๐	สกก.๖	
๖๙	คลองลำเลียงน้ำสระ เทวดา-ลำน้ำเก่า พร้อม อาคารประกอบ	กรม ชลประทาน	-	-	-	๔๐,๐๐๐,๐๐๐	๘๐,๐๐๐,๐๐๐	๑๒๐,๐๐๐,๐๐๐	สกก.๖	
๗๐	ปตร.ลำน้ำเก่า จังหวัด ชัยภูมิ	กรม ชลประทาน	-	-	-	๑๐๐,๐๐๐,๐๐๐	๒๐๐,๐๐๐,๐๐๐	๓๐๐,๐๐๐,๐๐๐	สกก.๖	
๗๑	คลองลำเลียงน้ำลำปะทาว - สระเทวดา	กรม ชลประทาน	-	-	-	๕๐,๐๐๐,๐๐๐	๑๐๐,๐๐๐,๐๐๐	๑๕๐,๐๐๐,๐๐๐	สกก.๖	

ที่	โครงการ	แหล่ง งบประมาณ	งบประมาณ (บาท)						หน่วยงาน ดำเนินการ		
			พ.ศ. ๒๕๖๑	พ.ศ. ๒๕๖๒	พ.ศ. ๒๕๖๓	พ.ศ. ๒๕๖๔	พ.ศ. ๒๕๖๕	รวม ๕ ปี	หลัก	รวม	
๗๒	ก่อสร้างระบบผันน้ำห้วย ยางป่า - ลำชีลอง	กรม ชลประทาน	-	-	-	-	-	๑๓๕,๐๐๐,๐๐๐	๑๓๕,๐๐๐,๐๐๐	สกก.๖	
๗๓	คลองผันน้ำ ปตร.โพธิ์ใหญ่ - โนนทัน พร้อมอาคาร ประกอบ	กรม ชลประทาน	-	-	-	-	-	๔๐,๐๐๐,๐๐๐	๔๐,๐๐๐,๐๐๐	สกก.๖	
๗๔	ประตูละบายน้ำลำน้ำเชิญ จังหวัดชัยภูมิ	กรม ชลประทาน	-	-	-	-	๕๔,๐๐๐,๐๐๐	๑๒๖,๐๐๐,๐๐๐	๑๘๐,๐๐๐,๐๐๐	สกก.๖	
๗๕	ระบบส่งน้ำอ่างเก็บน้ำลำ ซ้อระกา	กรม ชลประทาน	-	-	-	-	-	-	๖๐,๐๐๐,๐๐๐	คป.ชัยภูมิ	
๗๖	ระบบส่งน้ำ LMC อ่างเก็บ น้ำบ้านเพชร	กรม ชลประทาน	-	-	-	-	-	-	๓๕,๐๐๐,๐๐๐	คป.ชัยภูมิ	
๗๗	ปรับปรุงอ่างเก็บน้ำห้วย ทองหลาง	กรม ชลประทาน	-	-	-	-	-	-	๒๐,๐๐๐,๐๐๐	คป.ชัยภูมิ	
๗๘	ปรับปรุงอาคารบังคับน้ำลำ ห้วยทราย (ใหม่มาตี)	กรม ชลประทาน	-	-	-	-	-	-	๑๗,๐๐๐,๐๐๐	คป.ชัยภูมิ	
๗๙	ระบบส่งน้ำ RMC อ่างเก็บ น้ำบ้านเพชร	กรม ชลประทาน	-	-	-	-	-	-	๑๓,๕๐๐,๐๐๐	คป.ชัยภูมิ	
๘๐	ระบบส่งน้ำอ่างเก็บน้ำลำ ปะทาว (ดอนบน)	กรม ชลประทาน	-	-	-	-	-	-	๕๐,๐๐๐,๐๐๐	คป.ชัยภูมิ	
๘๑	อาคารบังคับน้ำห้วยกุดวัด โครงการส่งน้ำและ บำรุงรักษาพรม-เชิญ	กรม ชลประทาน	-	-	-	-	-	-	๔,๐๐๐,๐๐๐	คป.พรม-เชิญ	
๘๒	อาคารบังคับน้ำห้วยกุดโจ่ง โครงการส่งน้ำและ บำรุงรักษาพรม-เชิญ	กรม ชลประทาน	-	-	-	-	-	-	๗,๐๐๐,๐๐๐	คป.พรม-เชิญ	
๘๓	อาคารบังคับกุดช้างไร่ โครงการส่งน้ำและ บำรุงรักษาพรม-เชิญ	กรม ชลประทาน	-	-	-	-	-	-	๓,๐๐๐,๐๐๐	คป.พรม-เชิญ	

ที่	โครงการ	แหล่ง งบประมาณ	งบประมาณ (บาท)						หน่วยงาน ดำเนินการ	
			พ.ศ. ๒๕๖๑	พ.ศ. ๒๕๖๒	พ.ศ. ๒๕๖๓	พ.ศ. ๒๕๖๔	พ.ศ. ๒๕๖๕	รวม ๕ ปี	หลัก	ร่วม
๘๔	อาคารบังคับน้ำห้วยข้า โครงการส่งน้ำและ บำรุงรักษาพรม-เชิญ	กรม ชลประทาน	-	-	-	๔,๔๐๐,๐๐๐	-	๔,๔๐๐,๐๐๐	คบ.พรม-เชิญ	
๘๕	อาคารบังคับน้ำห้วยโสก โครงการส่งน้ำและ บำรุงรักษาพรม-เชิญ	กรม ชลประทาน	-	-	-	๔,๔๐๐,๐๐๐	-	๔,๔๐๐,๐๐๐	คบ.พรม-เชิญ	
๘๖	อาคารบังคับน้ำห้วยขาม แป	กรม ชลประทาน	-	-	-	๖,๐๐๐,๐๐๐	-	๖,๐๐๐,๐๐๐	คบ.พรม-เชิญ	
๘๗	อาคารบังคับน้ำลำห้วย เรียง	กรม ชลประทาน	-	-	-	๔,๕๐๐,๐๐๐	-	๔,๕๐๐,๐๐๐	คบ.พรม-เชิญ	
๘๘	อาคารบังคับน้ำลำห้วยส้ม ปล่อย	กรม ชลประทาน	-	-	-	๔,๕๐๐,๐๐๐	-	๔,๕๐๐,๐๐๐	คบ.พรม-เชิญ	
๘๙	ชุดลอกคลองโดยรถชุดจ้าง เหมา ชุดลอกลำน้ำพรม โครงการส่งน้ำและ บำรุงรักษาพรม-เชิญ	กรม ชลประทาน	-	-	-	๓,๐๐๐,๐๐๐	-	๓,๐๐๐,๐๐๐	คบ.พรม-เชิญ	
๙๐	ชุดลอกคลองโดยรถชุดจ้าง เหมา ชุดลอกห้วยปู่ซิมอด โครงการส่งน้ำและ บำรุงรักษาพรม-เชิญ	กรม ชลประทาน	-	-	-	๖๙๐,๐๐๐	-	๖๙๐,๐๐๐	คบ.พรม-เชิญ	
๙๑	ชุดลอกคลองโดยรถชุดจ้าง เหมา ชุดลอกลำน้ำพรม โครงการส่งน้ำและ บำรุงรักษาพรม-เชิญ	กรม ชลประทาน	-	-	-	๓,๐๐๐,๐๐๐	-	๓,๐๐๐,๐๐๐	คบ.พรม-เชิญ	
๙๒	ชุดลอกคลองโดยรถชุดจ้าง เหมา ชุดลอกกุดบ้านสูง โครงการส่งน้ำและ บำรุงรักษาพรม-เชิญ	กรม ชลประทาน	-	-	-	๑,๐๐๐,๐๐๐	-	๑,๐๐๐,๐๐๐	คบ.พรม-เชิญ	

ที่	โครงการ	แหล่ง งบประมาณ	งบประมาณ (บาท)						หน่วยงาน ดำเนินการ	
			พ.ศ. ๒๕๖๑	พ.ศ. ๒๕๖๒	พ.ศ. ๒๕๖๓	พ.ศ. ๒๕๖๔	พ.ศ. ๒๕๖๕	รวม ๕ ปี	หลัก	ร่วม
๙๓	ชุดลอกคลองโดยรถชุดจ้าง เหมา ชุดลอกห้วยหนองทุ่ม (ห้วยหัววัว) โครงการส่งน้ำ และบำรุงรักษาพรม-เชิญ	กรม ชลประทาน	-	-	-	๑,๒๕๐,๐๐๐	-	๑,๒๕๐,๐๐๐	คบ.พรม-เชิญ	
๙๔	ชุดลอกคลองโดยรถชุดจ้าง เหมา ชุดลอกลำห้วยไร่ โครงการส่งน้ำและ บำรุงรักษาพรม-เชิญ	กรม ชลประทาน	-	-	-	๑๒,๐๐๐,๐๐๐	-	๑๒,๐๐๐,๐๐๐	คบ.พรม-เชิญ	
๙๕	ปรับปรุงทำนบดินบึง ละหาน	กรม ชลประทาน	-	-	๕๐,๐๐๐,๐๐๐	-	-	๕๐,๐๐๐,๐๐๐	คบ.ซีบน	
๙๖	ปรับปรุงสะพานข้ามทาง ระบายน้ำล้นอ่างเก็บน้ำลำ คั่นคู	กรม ชลประทาน	-	-	๒๐,๐๐๐,๐๐๐	-	-	๒๐,๐๐๐,๐๐๐	คบ.ซีบน	
๙๗	ปรับปรุงลาด Slop คลอง ลำคั่นคู กม.๕+๐๐๐ จำนวน ๕๐๐ เมตร	กรม ชลประทาน	-	-	๑๒,๐๐๐,๐๐๐	-	-	๑๒,๐๐๐,๐๐๐	คบ.ซีบน	
๙๘	ปรับปรุงคลองส่งน้ำ ปตร. ปากจาบ กม.๑+๓๐๐ -กม. ๑+๔๕๐ เป็นช่วงๆ โครงการส่งน้ำและ บำรุงรักษาซีบน	กรม ชลประทาน	-	-	๕,๐๐๐,๐๐๐	-	-	๕,๐๐๐,๐๐๐	คบ.ซีบน	
๙๙	อาคารบังคับน้ำปลายคลอง ท่าใหญ่	กรม ชลประทาน	-	-	๙,๘๐๐,๐๐๐	-	-	๙,๘๐๐,๐๐๐	คบ.ซีบน	
๑๐๐	ระบบกระจายน้ำบ้านโคก พงาด-โคกเพชร	กรม ชลประทาน	-	-	๓,๐๐๐,๐๐๐	-	-	๓,๐๐๐,๐๐๐	คบ.ซีบน	
๑๐๑	อาคารบังคับน้ำบ้านหลุบ จั่ว	กรม ชลประทาน	-	-	๘,๐๐๐,๐๐๐	-	-	๘,๐๐๐,๐๐๐	คบ.ซีบน	
๑๐๒	อาคารบังคับน้ำคลองโอบ	กรม ชลประทาน	-	-	๙,๐๐๐,๐๐๐	-	-	๙,๐๐๐,๐๐๐	คบ.ซีบน	

ที่	โครงการ	แหล่ง งบประมาณ	งบประมาณ (บาท)						หน่วยงาน ดำเนินการ	
			พ.ศ. ๒๕๖๑	พ.ศ. ๒๕๖๒	พ.ศ. ๒๕๖๓	พ.ศ. ๒๕๖๔	พ.ศ. ๒๕๖๕	รวม ๕ ปี	หลัก	ร่วม
๑๐๓	อาคารบังคับน้ำคลองลำอิน	กรม ชลประทาน	-	-	๗,๐๐๐,๐๐๐	-	-	๗,๐๐๐,๐๐๐	คป.ซีเบน	
๑๐๔	คลองส่งน้ำสายใหญ่ฝั่งขวา กม. ๐+๐๐๐ - ๑+๕๐๐ ประตูละบายน้ำบ้านปาก จาบ	กรม ชลประทาน	-	-	๑๔,๐๐๐,๐๐๐	-	-	๑๔,๐๐๐,๐๐๐	คป.ซีเบน	
๑๐๕	ปรับปรุงคลองส่งน้ำอ่างฯ โสกกงเหลื่อม-หนองซึ้นหนู	กรม ชลประทาน	-	-	๔๐,๐๐๐,๐๐๐	-	-	๔๐,๐๐๐,๐๐๐	คป.ซีเบน	
๑๐๖	ระบบส่งน้ำเกษตรแปลง ใหญ่บ้านตาล	กรม ชลประทาน	-	-	๔,๐๐๐,๐๐๐	-	-	๔,๐๐๐,๐๐๐	คป.ซีเบน	
๑๐๗	ระบบส่งน้ำตำบลเกาะ มะนาว	กรม ชลประทาน	-	-	๔,๐๐๐,๐๐๐	-	-	๔,๐๐๐,๐๐๐	คป.ซีเบน	
๑๐๘	คลองส่งน้ำสาย ๑R-RMC กม.๐+๐๐๐ - กม. ๓+๘๘๐ ประตูละบายน้ำ บ้านปากจาบ	กรม ชลประทาน	-	-	-	๓๕,๐๐๐,๐๐๐	-	๓๕,๐๐๐,๐๐๐	คป.ซีเบน	
๑๐๙	อาคารป้องกันกรัดเซาะ คันคลองส่งน้ำลำคันฉู	กรม ชลประทาน	-	-	-	-	๔,๐๐๐,๐๐๐	๔,๐๐๐,๐๐๐	คป.ซีเบน	
๑๑๐	อาคารทดน้ำคลองหนอง อ้ายพิมพ์	กรม ชลประทาน	-	-	-	-	๑๒,๕๐๐,๐๐๐	๑๒,๕๐๐,๐๐๐	คป.ซีเบน	
๑๑๑	ระบบส่งน้ำบ้านหนองขาม น้อย	กรม ชลประทาน	-	-	-	-	๑๐,๐๐๐,๐๐๐	๑๐,๐๐๐,๐๐๐	คป.ซีเบน	
๑๑๒	ปรับปรุงระบบส่งน้ำบ้าน สำราญ กม. ๐+๐๐๐ ถึง ๒+๕๐๐	กรม ชลประทาน	-	-	๘,๐๐๐,๐๐๐	-	-	๘,๐๐๐,๐๐๐	คป.ชัยภูมิ	
๑๑๓	สถานีสูบน้ำด้วยไฟฟ้า พร้อมระบบส่งน้ำบ้านห้วย ม่วง(วังกะทะ)	กรม ชลประทาน	-	-	-	-	-	-	คป.ชัยภูมิ	



ที่	โครงการ	แหล่ง งบประมาณ	งบประมาณ (บาท)						หน่วยงาน ดำเนินการ	
			พ.ศ. ๒๕๖๑	พ.ศ. ๒๕๖๒	พ.ศ. ๒๕๖๓	พ.ศ. ๒๕๖๔	พ.ศ. ๒๕๖๕	รวม ๕ ปี	หลัก	ร่วม
๑๑๔	สถานีสูบน้ำด้วยไฟฟ้าบ้าน ลาดใหญ่ (ท่าเอียด)	กรม ชลประทาน	-	-	๕๐,๐๐๐,๐๐๐	-	-	๕๐,๐๐๐,๐๐๐	คป.ชัยภูมิ	
๑๑๕	สถานีสูบน้ำด้วยไฟฟ้า พร้อมระบบส่งน้ำบ้านคอน สวรรค์	กรม ชลประทาน	-	-	๔๕,๐๐๐,๐๐๐	-	-	๔๕,๐๐๐,๐๐๐	คป.ชัยภูมิ	
๑๑๖	สถานีสูบน้ำด้วยไฟฟ้า พร้อมระบบส่งน้ำบ้าน หนองตะครอง	กรม ชลประทาน	-	-	๔๕,๐๐๐,๐๐๐	-	-	๔๕,๐๐๐,๐๐๐	คป.ชัยภูมิ	
๑๑๗	สถานีสูบน้ำด้วยไฟฟ้า พร้อมระบบส่งน้ำบ้านถนน กลาง	กรม ชลประทาน	-	-	๔๕,๐๐๐,๐๐๐	-	-	๔๕,๐๐๐,๐๐๐	คป.ชัยภูมิ	
๑๑๘	สถานีสูบน้ำด้วยไฟฟ้า พร้อมระบบส่งน้ำบ้านนา	กรม ชลประทาน	-	-	๕๐,๐๐๐,๐๐๐	-	-	๕๐,๐๐๐,๐๐๐	คป.ชัยภูมิ	
๑๑๙	สถานีสูบน้ำด้วยไฟฟ้า พร้อมระบบส่งน้ำบ้านโคก กรวด	กรม ชลประทาน	-	-	-	-	-	๔๘,๐๐๐,๐๐๐	คป.ชัยภูมิ	
๑๒๐	สถานีสูบน้ำด้วยไฟฟ้า พร้อมระบบส่งน้ำบ้านห้วย กระบาก	กรม ชลประทาน	-	-	-	-	-	๔๐,๐๐๐,๐๐๐	คป.ชัยภูมิ	
๑๒๑	สถานีสูบน้ำด้วยไฟฟ้า พร้อมระบบส่งน้ำบ้าน หนองกระทุ่ม	กรม ชลประทาน	-	-	-	-	-	๔๕,๐๐๐,๐๐๐	คป.ชัยภูมิ	
๑๒๒	สถานีสูบน้ำด้วยไฟฟ้า พร้อมระบบส่งน้ำบ้านหัว สระ	กรม ชลประทาน	-	-	-	๔๕,๐๐๐,๐๐๐	-	๔๕,๐๐๐,๐๐๐	คป.ชัยภูมิ	
๑๒๓	สถานีสูบน้ำด้วยไฟฟ้า พร้อมระบบส่งน้ำบ้านโนน พยอม	กรม ชลประทาน	-	-	-	๔๕,๐๐๐,๐๐๐	-	๔๕,๐๐๐,๐๐๐	คป.ชัยภูมิ	

ที่	โครงการ	แหล่ง งบประมาณ	งบประมาณ (บาท)					หน่วยงาน ดำเนินการ			
			พ.ศ. ๒๕๖๑	พ.ศ. ๒๕๖๒	พ.ศ. ๒๕๖๓	พ.ศ. ๒๕๖๔	พ.ศ. ๒๕๖๕	รวม ๕ ปี	หลัก	ร่วม	
๑๒๔	สถานีสูบน้ำด้วยไฟฟ้า พร้อมระบบส่งน้ำบ้าน ปากคั่นคู (ท่ากกแค)	กรม ชลประทาน	-	-	-	-	-	๔๕,๐๐๐,๐๐๐	๔๕,๐๐๐,๐๐๐	คป.ชัยภูมิ	
๑๒๕	สถานีสูบน้ำด้วยไฟฟ้า พร้อมระบบส่งน้ำบ้านโนน โพธิ์ (ท่าน้ำอ้อย)	กรม ชลประทาน	-	-	-	-	-	๔๕,๐๐๐,๐๐๐	๔๕,๐๐๐,๐๐๐	คป.ชัยภูมิ	
๑๒๖	สถานีสูบน้ำด้วยไฟฟ้า พร้อมระบบส่งน้ำบ้าน หนองคู	กรม ชลประทาน	-	-	-	-	-	๔๕,๐๐๐,๐๐๐	๔๕,๐๐๐,๐๐๐	คป.ชัยภูมิ	
๑๒๗	สถานีสูบน้ำด้วยไฟฟ้า พร้อมระบบส่งน้ำบ้านโนน สำราญ	กรม ชลประทาน	-	-	-	-	-	๔๐,๐๐๐,๐๐๐	๔๐,๐๐๐,๐๐๐	คป.ชัยภูมิ	
๑๒๘	สถานีสูบน้ำด้วยไฟฟ้า พร้อมระบบส่งน้ำบ้าน หนองบัวบาน ๒	กรม ชลประทาน	-	-	-	-	-	๔๕,๐๐๐,๐๐๐	๔๕,๐๐๐,๐๐๐	คป.ชัยภูมิ	
๑๒๙	สถานีสูบน้ำด้วยไฟฟ้า พร้อมระบบส่งน้ำบ้านห้วย ชำเฒ่า	กรม ชลประทาน	-	-	-	-	-	๔๐,๐๐๐,๐๐๐	๔๐,๐๐๐,๐๐๐	คป.ชัยภูมิ	
๑๓๐	สถานีสูบน้ำด้วยไฟฟ้า พร้อมระบบส่งน้ำบ้านแจ้ง ใหญ่-โนนสมบูรณ์	กรม ชลประทาน	-	-	-	-	-	๕๐,๐๐๐,๐๐๐	๕๐,๐๐๐,๐๐๐	คป.ชัยภูมิ	
๑๓๑	สถานีสูบน้ำด้วยไฟฟ้า พร้อมระบบส่งน้ำบ้านโนน แต่-โคกก่อง	กรม ชลประทาน	-	-	-	-	-	๔๕,๐๐๐,๐๐๐	๔๕,๐๐๐,๐๐๐	คป.ชัยภูมิ	
๑๓๒	สถานีสูบน้ำด้วยไฟฟ้า พร้อมระบบส่งน้ำบ้าน หนองแดงใหญ่	กรม ชลประทาน	-	-	-	-	-	๔๕,๐๐๐,๐๐๐	๔๕,๐๐๐,๐๐๐	คป.ชัยภูมิ	

ที่	โครงการ	แหล่ง งบประมาณ	งบประมาณ (บาท)						หน่วยงาน ดำเนินการ		
			พ.ศ. ๒๕๖๑	พ.ศ. ๒๕๖๒	พ.ศ. ๒๕๖๓	พ.ศ. ๒๕๖๔	พ.ศ. ๒๕๖๕	รวม ๕ ปี	หลัก	ร่วม	
๑๓๓	สถานีสูบน้ำด้วยไฟฟ้า พร้อมระบบท่อส่งน้ำ บ้าน สามสวน	กรม ชลประทาน	-	-	-	-	-	๔๕,๐๐๐,๐๐๐	๔๕,๐๐๐,๐๐๐	คป.พรม-เชิญ	
๑๓๔	สถานีสูบน้ำด้วยไฟฟ้า พร้อมระบบส่งน้ำบ้าน หนองเบน	กรม ชลประทาน	-	-	-	๔๐,๐๐๐,๐๐๐	-	-	๔๐,๐๐๐,๐๐๐	คป.พรม-เชิญ	
๑๓๕	สถานีสูบน้ำด้วยไฟฟ้า พร้อมระบบส่งน้ำบ้านโนน หินแร่	กรม ชลประทาน	-	-	-	๔๐,๐๐๐,๐๐๐	-	-	๔๐,๐๐๐,๐๐๐	คป.พรม-เชิญ	
๑๓๖	สถานีสูบน้ำด้วยไฟฟ้าระ บส่งน้ำบ้านปากจอบ ขนาด ๐.๓ ลูกบาศก์เมตร/วินาที จำนวน ๑ เครื่อง พร้อม ระบบส่งน้ำ ความยาว ๑๐๐๐ เมตร พื้นที่ ชลประทาน ๒๐๐๐ ไร่	กรม ชลประทาน	-	-	-	-	-	๔๐,๐๐๐,๐๐๐	๔๐,๐๐๐,๐๐๐	คป.ชัยภูมิ	
๑๓๗	แก้มลิงหนองใหญ่พร้อม อาคารประกอบ	กรม ชลประทาน	-	-	๓๐,๐๐๐,๐๐๐	-	-	-	๓๐,๐๐๐,๐๐๐	คป.ชัยภูมิ	
๑๓๘	เพิ่มประสิทธิภาพอ่างเก็บ น้ำบ้านเพชร	กรม ชลประทาน	-	-	๒๐,๐๐๐,๐๐๐	-	-	-	๒๐,๐๐๐,๐๐๐	คป.ชัยภูมิ	
๑๓๙	แก้มลิงบึงนกโจ้	กรม ชลประทาน	-	-	๑๕,๐๐๐,๐๐๐	-	-	-	๑๕,๐๐๐,๐๐๐	คป.ชัยภูมิ	
๑๔๐	แก้มลิงหนองแขงมนต์ พร้อมอาคารประกอบ	กรม ชลประทาน	-	-	๒๕,๐๐๐,๐๐๐	-	-	-	๒๕,๐๐๐,๐๐๐	คป.ชัยภูมิ	
๑๔๑	แก้มลิงหนองนาเลิงพร้อม อาคารประกอบ	กรม ชลประทาน	-	-	๓๕,๐๐๐,๐๐๐	-	-	-	๓๕,๐๐๐,๐๐๐	คป.ชัยภูมิ	
๑๔๒	แก้มลิงบึงละหานลูกนก	กรม ชลประทาน	-	-	๒๕,๐๐๐,๐๐๐	-	-	-	๒๕,๐๐๐,๐๐๐	คป.ชัยภูมิ	

ที่	โครงการ	แหล่ง งบประมาณ	งบประมาณ (บาท)						หน่วยงาน ดำเนินการ		
			พ.ศ. ๒๕๖๑	พ.ศ. ๒๕๖๒	พ.ศ. ๒๕๖๓	พ.ศ. ๒๕๖๔	พ.ศ. ๒๕๖๕	รวม ๕ ปี	หลัก	ร่วม	
๑๔๓	แก้มลิงหนองบัวใหญ่พร้อม อาคารประกอบ	กรม ชลประทาน	-	-	๑๐,๐๐๐,๐๐๐	-	-	-	๑๐,๐๐๐,๐๐๐	คป.ชัยภูมิ	
๑๔๔	แก้มลิงบึงกันกง พร้อม อาคารประกอบ	กรม ชลประทาน	-	-	๓๐,๐๐๐,๐๐๐	-	-	-	๓๐,๐๐๐,๐๐๐	คป.ชัยภูมิ	
๑๔๕	แก้มลิงบึงแก่นราพร้อม อาคารประกอบ	กรม ชลประทาน	-	-	-	๓๐,๐๐๐,๐๐๐	-	-	๓๐,๐๐๐,๐๐๐	คป.ชัยภูมิ	
๑๔๖	แก้มลิงชีกวิคพร้อมอาคาร ประกอบ	กรม ชลประทาน	-	-	-	๑๐,๐๐๐,๐๐๐	-	-	๑๐,๐๐๐,๐๐๐	คป.ชัยภูมิ	
๑๔๗	แก้มลิงห้วยถ้ำน้อยพร้อม อาคารประกอบ	กรม ชลประทาน	-	-	-	๑๘,๐๐๐,๐๐๐	-	-	๑๘,๐๐๐,๐๐๐	คป.ชัยภูมิ	
๑๔๘	แก้มลิงบึงทะเลสีดอพร้อม อาคารประกอบ	กรม ชลประทาน	-	-	-	๓๐,๐๐๐,๐๐๐	-	-	๓๐,๐๐๐,๐๐๐	คป.ชัยภูมิ	
๑๔๙	ขุดลอกแก้มลิงหนอง สังข์ พร้อมอาคารประกอบ	กรม ชลประทาน	-	-	-	-	๔๐,๐๐๐,๐๐๐	-	๔๐,๐๐๐,๐๐๐	คป.ชัยภูมิ	
๑๕๐	แก้มลิงห้วยแด้ตอนบน พร้อมอาคารประกอบ	กรม ชลประทาน	-	-	-	-	๓๐,๐๐๐,๐๐๐	-	๓๐,๐๐๐,๐๐๐	คป.ชัยภูมิ	
๑๕๑	เพิ่มประสิทธิภาพอ่างเก็บ น้ำบ้านห้วยทองกลาง	กรม ชลประทาน	-	-	-	-	๔๐,๐๐๐,๐๐๐	-	๔๐,๐๐๐,๐๐๐	คป.ชัยภูมิ	
๑๕๒	แก้มลิงอ่างเก็บน้ำบ้านท่า ช้าง	กรม ชลประทาน	-	-	-	-	๒๐,๐๐๐,๐๐๐	-	๒๐,๐๐๐,๐๐๐	คป.ชัยภูมิ	
๑๕๓	แก้มลิงหนองกุ้งใหญ่ บ้าน โคกม่วง พร้อมอาคาร ประกอบ	กรม ชลประทาน	-	-	-	-	๓๐,๐๐๐,๐๐๐	-	๓๐,๐๐๐,๐๐๐	คป.ชัยภูมิ	
๑๕๔	แก้มลิงหนองเหลี่ยม บ้าน หนองศาลา พร้อมอาคาร ประกอบ	กรม ชลประทาน	-	-	-	-	๒๐,๐๐๐,๐๐๐	-	๒๐,๐๐๐,๐๐๐	คป.ชัยภูมิ	
๑๕๕	แก้มลิงบ้านกุดหัวช้าง พร้อมอาคารประกอบ	กรม ชลประทาน	-	-	-	-	๒๐,๐๐๐,๐๐๐	-	๒๐,๐๐๐,๐๐๐	คป.พรม-เชิญ	

ที่	โครงการ	แหล่ง งบประมาณ	งบประมาณ (บาท)						หน่วยงาน ดำเนินการ	
			พ.ศ. ๒๕๖๑	พ.ศ. ๒๕๖๒	พ.ศ. ๒๕๖๓	พ.ศ. ๒๕๖๔	พ.ศ. ๒๕๖๕	รวม ๕ ปี	หลัก	ร่วม
๑๕๖	แก้มลิงอ่างสงเปลือยพร้อม อาคารประกอบ	กรม ชลประทาน	-	-	-	๑๕,๐๐๐,๐๐๐	-	๑๕,๐๐๐,๐๐๐	คป.พรม-เชิญ	
๑๕๗	แก้มลิงหนองสามหมื่น พร้อมอาคารประกอบ	กรม ชลประทาน	-	-	-	-	๓,๐๐๐,๐๐๐	๓,๐๐๐,๐๐๐	คป.พรม-เชิญ	
๑๕๘	แก้มลิงลำห้วยน้อย	กรม ชลประทาน	-	-	-	-	๙๐,๐๐๐,๐๐๐	๙๐,๐๐๐,๐๐๐	คป.ซีบน	
๑๕๙	แก้มลิงหนองน้ำขุ่น	กรม ชลประทาน	-	-	-	๑๔,๐๐๐,๐๐๐	-	๑๔,๐๐๐,๐๐๐	คป.ซีบน	
๑๖๐	แก้มลิงกะทานสำโรง	กรม ชลประทาน	-	-	-	๕๐,๐๐๐,๐๐๐	-	๕๐,๐๐๐,๐๐๐	คป.ซีบน	
๑๖๑	แก้มลิงหนองสง	กรม ชลประทาน	-	-	-	๑๒๐,๐๐๐,๐๐๐	-	๑๒๐,๐๐๐,๐๐๐	คป.ซีบน	
๑๖๒	แก้มลิงหนองกก	กรม ชลประทาน	-	-	-	๔๕,๐๐๐,๐๐๐	-	๔๕,๐๐๐,๐๐๐	คป.ซีบน	
๑๖๓	ปรับปรุงเพิ่มประสิทธิภาพ แก้มลิงบึงกุดหวาย	กรม ชลประทาน	-	-	-	๔๐,๐๐๐,๐๐๐	-	๔๐,๐๐๐,๐๐๐	คป.ซีบน	
๑๖๔	ฝายลำเจียง (บ้านหัวนาคำ) ความกว้าง ๕๕ เมตร ความยาว ๖๕ เมตร สูง ๔ เมตร พื้นที่รับประโยชน์ ๖๒๕ ไร่	กรม ชลประทาน	-	-	-	-	๕,๐๐๐,๐๐๐	๕,๐๐๐,๐๐๐	คส.ชป.๖	
๑๖๕	ฝายลำเจียง (บ้านหนึ่ง สุวรรณ) ความกว้าง ๕๕ เมตร ความยาว ๖๕ เมตร สูง ๔ เมตร พื้นที่รับ ประโยชน์ ๖๒๕ ไร่	กรม ชลประทาน	-	-	๗๐,๐๐๐,๐๐๐	-	-	๗๐,๐๐๐,๐๐๐	คส.ชป.๖	
๑๖๖	ฝายลำห้วยตาคำ ความ กว้าง ๖.๙ เมตร ความยาว	กรม ชลประทาน	-	-	๗๐,๐๐๐,๐๐๐	-	-	๗๐,๐๐๐,๐๐๐	คส.ชป.๖	

ที่	โครงการ	แหล่ง งบประมาณ	งบประมาณ (บาท)					หน่วยงาน ดำเนินการ		
			พ.ศ. ๒๕๖๑	พ.ศ. ๒๕๖๒	พ.ศ. ๒๕๖๓	พ.ศ. ๒๕๖๔	พ.ศ. ๒๕๖๕	รวม ๕ ปี	หลัก	ร่วม
	๓๑.๓ เมตร สูง ๓ เมตร พื้นที่รับประโยชน์ ๔๐๐ ไร่									
๑๖๗	ฝายห้วยยาง ความกว้าง ๖.๙ เมตร ความยาว ๓๑.๓ เมตร สูง ๓ เมตร พื้นที่รับ ประโยชน์ ๓๐๐ ไร่	กรม ชลประทาน	-	-	๒๕,๐๐๐,๐๐๐	-	-	๒๕,๐๐๐,๐๐๐	คส.ขป.๖	
๑๖๘	ฝายคลองบง ความกว้าง ๖.๙ เมตร ความยาว ๓๑.๓ เมตร สูง ๓ เมตร พื้นที่รับ ประโยชน์ ๓๐๐ ไร่	กรม ชลประทาน	-	-	๒๕,๐๐๐,๐๐๐	-	-	๒๕,๐๐๐,๐๐๐	คส.ขป.๖	
๑๖๙	ฝายลำเจียง (บ้านห้วย คลองนา) ความกว้าง ๕๕ เมตร ความยาว ๖๕ เมตร สูง ๔ เมตร พื้นที่รับ ประโยชน์ ๖๒๕ ไร่	กรม ชลประทาน	-	-	๒๕,๐๐๐,๐๐๐	-	-	๒๕,๐๐๐,๐๐๐	คส.ขป.๖	
๑๗๐	ฝายกุดอีตัน ความกว้าง ๔๐ เมตร ความยาว ๔๐.๓๔ เมตร สูง ๔.๕ เมตร พื้นที่รับประโยชน์ ๖๐๐ ไร่	กรม ชลประทาน	-	-	๗๐,๐๐๐,๐๐๐	-	-	๗๐,๐๐๐,๐๐๐	คส.ขป.๖	
๑๗๑	ฝายห้วยยางคำ ความกว้าง ๖.๙ เมตร ความยาว ๓๑.๓ เมตร สูง ๓ เมตร พื้นที่รับ ประโยชน์ ๕๐๐ ไร่	กรม ชลประทาน	-	-	๘๕,๐๐๐,๐๐๐	-	-	๘๕,๐๐๐,๐๐๐	คส.ขป.๖	
๑๗๒	ฝายลำห้วยไผ่ ความกว้าง ๖.๙ เมตร ความยาว ๓๑.๓ เมตร สูง ๓ เมตร พื้นที่รับ ประโยชน์ ๓๐๐ ไร่	กรม ชลประทาน	-	-	๓๐,๐๐๐,๐๐๐	-	-	๓๐,๐๐๐,๐๐๐	คส.ขป.๖	

ที่	โครงการ	แหล่ง งบประมาณ	งบประมาณ (บาท)					หน่วยงาน ดำเนินการ		
			พ.ศ. ๒๕๖๑	พ.ศ. ๒๕๖๒	พ.ศ. ๒๕๖๓	พ.ศ. ๒๕๖๔	พ.ศ. ๒๕๖๕	รวม ๕ ปี	หลัก	ร่วม
๑๗๓	ฝายน้ำล้นบ้านคึกฤทธิ์ ความกว้าง ๕๐ เมตร ความยาว ๓๔.๘๓๘ เมตร สูง ๕.๕ เมตร พื้นที่รับ ประโยชน์ ๕๕๐ ไร่	กรม ชลประทาน	-	-	๔๕,๐๐๐,๐๐๐	-	-	๔๕,๐๐๐,๐๐๐	คส.ขป.๖	
๑๗๔	ฝายน้ำล้นและสถานีสูบน้ำ บ้านหนองปล้อง ความ กว้าง ๖ เมตร ความยาว ๗๗.๐๓๕ เมตร สูง ๓ เมตร พื้นที่รับประโยชน์ ๖๓๐ ไร่	กรม ชลประทาน	-	-	๕๐,๐๐๐,๐๐๐	-	-	๕๐,๐๐๐,๐๐๐	คส.ขป.๖	
๑๗๕	ฝายน้ำล้นบ้านทุ่งสว่าง ความกว้าง ๖.๙ เมตร ความยาว ๓๒.๓ เมตร สูง ๓ เมตร พื้นที่รับประโยชน์ ๒๕๐ ไร่	กรม ชลประทาน	-	-	๗๕,๐๐๐,๐๐๐	-	-	๗๕,๐๐๐,๐๐๐	คส.ขป.๖	
๑๗๖	ฝายน้ำล้นลำห้วยเกล้า ความกว้าง ๖.๙ เมตร ความยาว ๓๑.๓ เมตร สูง ๓ เมตร พื้นที่รับประโยชน์ ๔๕๐ ไร่	กรม ชลประทาน	-	-	๓๐,๐๐๐,๐๐๐	-	-	๓๐,๐๐๐,๐๐๐	คส.ขป.๖	
๑๗๗	ฝายน้ำล้นลำห้วยกุ่ม ความ กว้าง ๑๐.๒ เมตร ความ ยาว ๓๒.๓ เมตร สูง ๓ เมตร พื้นที่รับประโยชน์ ๓๕๐ ไร่	กรม ชลประทาน	-	-	๓๐,๐๐๐,๐๐๐	-	-	๓๐,๐๐๐,๐๐๐	คส.ขป.๖	
๑๗๘	ฝายน้ำล้นบ้านทรัพย์เจริญ ความกว้าง ๖.๙ เมตร ความยาว ๓๐.๕ เมตร สูง	กรม ชลประทาน	-	-	๓๐,๐๐๐,๐๐๐	-	-	๓๐,๐๐๐,๐๐๐	คส.ขป.๖	

ที่	โครงการ	แหล่ง งบประมาณ	งบประมาณ (บาท)						หน่วยงาน ดำเนินการ	
			พ.ศ. ๒๕๖๑	พ.ศ. ๒๕๖๒	พ.ศ. ๒๕๖๓	พ.ศ. ๒๕๖๔	พ.ศ. ๒๕๖๕	รวม ๕ ปี	หลัก	ร่วม
	๓ เมตร พื้นที่รับประโยชน์ ๔๐๐ ไร่									
๑๗๙	สถานีสูบน้ำด้วยไฟฟ้า พร้อมระบบส่งน้ำบ้านโนน เตาไห ขนาด ๐.๓ ลูกบาศก์เมตร/วินาที จำนวน ๑ เครื่อง พร้อม ระบบส่งน้ำ ความยาว ๑๒๐๐ เมตร พื้นที่ ชลประทาน ๒๐๐๐ ไร่	กรม ชลประทาน	-	-	๓๐,๐๐๐,๐๐๐	-	-	๓๐,๐๐๐,๐๐๐	คส.ชป.๖	
๑๘๐	ฝายห้วยยาง (๒)	กรม ชลประทาน	-	-	๔๕,๐๐๐,๐๐๐	-	-	๔๕,๐๐๐,๐๐๐	คส.ชป.๖	
๑๘๑	อ่างเก็บน้ำบ้านหนองเป็ด	กรม ชลประทาน	-	-	-	๒๐,๐๐๐,๐๐๐	-	๒๐,๐๐๐,๐๐๐	คส.ชป.๖	
๑๘๒	ฝายบ้านสะอาด	กรม ชลประทาน	-	-	-	๓๕,๐๐๐,๐๐๐	-	๓๕,๐๐๐,๐๐๐	คส.ชป.๖	
๑๘๓	ฝายลำน้ำเจา	กรม ชลประทาน	-	-	-	๔๕,๐๐๐,๐๐๐	-	๔๕,๐๐๐,๐๐๐	คส.ชป.๖	
๑๘๔	ฝายเก็บกักน้ำบ้านโหล่น	กรม ชลประทาน	-	-	-	๓๕,๐๐๐,๐๐๐	-	๓๕,๐๐๐,๐๐๐	คส.ชป.๖	
๑๘๕	ฝายห้วยเชียงทา	กรม ชลประทาน	-	-	-	๓๕,๐๐๐,๐๐๐	-	๓๕,๐๐๐,๐๐๐	คส.ชป.๖	
๑๘๖	อ่างเก็บน้ำมอหินขาว	กรม ชลประทาน	-	-	-	๔๕,๐๐๐,๐๐๐	-	๔๕,๐๐๐,๐๐๐	คส.ชป.๖	
๑๘๗	อ่างเก็บน้ำห้วยซีลอง (ตอนบน)	กรม ชลประทาน	-	-	-	๓๕,๐๐๐,๐๐๐	-	๓๕,๐๐๐,๐๐๐	คส.ชป.๖	
๑๘๘	ฝายบ้านหนองม่วง	กรม ชลประทาน	-	-	-	๓๕,๐๐๐,๐๐๐	-	๓๕,๐๐๐,๐๐๐	คส.ชป.๖	



ที่	โครงการ	แหล่ง งบประมาณ	งบประมาณ (บาท)						หน่วยงาน ดำเนินการ	
			พ.ศ. ๒๕๖๑	พ.ศ. ๒๕๖๒	พ.ศ. ๒๕๖๓	พ.ศ. ๒๕๖๔	พ.ศ. ๒๕๖๕	รวม ๕ ปี	หลัก	ร่วม
๑๘๙	อ่างเก็บน้ำวังปอ	กรม ชลประทาน	-	-	-	๔๐,๐๐๐,๐๐๐	-	๔๐,๐๐๐,๐๐๐	คส.ชป.๖	
๑๙๐	ฝายลำห้วยเหล่าเครือซูด	กรม ชลประทาน	-	-	-	๓๐,๐๐๐,๐๐๐	-	๓๐,๐๐๐,๐๐๐	คส.ชป.๖	
๑๙๑	ฝายลำห้วยวังสาคร	กรม ชลประทาน	-	-	-	๓๐,๐๐๐,๐๐๐	-	๓๐,๐๐๐,๐๐๐	คส.ชป.๖	
๑๙๒	ฝายบ้านคอนหัน	กรม ชลประทาน	-	-	-	๓๕,๐๐๐,๐๐๐	-	๓๕,๐๐๐,๐๐๐	คส.ชป.๖	
๑๙๓	อ่างเก็บน้ำห้วยผาน้อย	กรม ชลประทาน	-	-	-	๓๕,๐๐๐,๐๐๐	-	๓๕,๐๐๐,๐๐๐	คส.ชป.๖	
๑๙๔	อ่างเก็บน้ำเขาวงศ์ พระจันทร์	กรม ชลประทาน	-	-	-	๕๐,๐๐๐,๐๐๐	-	๕๐,๐๐๐,๐๐๐	คส.ชป.๖	
๑๙๕	ฝายลำห้วยเชียง	กรม ชลประทาน	-	-	-	๓๕,๐๐๐,๐๐๐	-	๓๕,๐๐๐,๐๐๐	คส.ชป.๖	
๑๙๖	ฝายลำห้วยไผ่	กรม ชลประทาน	-	-	-	๔๐,๐๐๐,๐๐๐	-	๔๐,๐๐๐,๐๐๐	คส.ชป.๖	
๑๙๗	ฝายลำน้ำเจ้า	กรม ชลประทาน	-	-	-	๒๕,๐๐๐,๐๐๐	-	๒๕,๐๐๐,๐๐๐	คส.ชป.๖	
๑๙๘	ฝายบ้านลำกระจวน	กรม ชลประทาน	-	-	-	๓๕,๐๐๐,๐๐๐	-	๓๕,๐๐๐,๐๐๐	คส.ชป.๖	
๑๙๙	ฝายบ้านห้วยแย้	กรม ชลประทาน	-	-	-	๘๕,๐๐๐,๐๐๐	-	๘๕,๐๐๐,๐๐๐	คส.ชป.๖	
๒๐๐	อ่างเก็บน้ำหนองเครือซูด	กรม ชลประทาน	-	-	-	๓๕,๐๐๐,๐๐๐	-	๓๕,๐๐๐,๐๐๐	คส.ชป.๖	
๒๐๑	ฝายห้วยยางแล้ง	กรม ชลประทาน	-	-	-	๔๕,๐๐๐,๐๐๐	-	๔๕,๐๐๐,๐๐๐	คส.ชป.๖	

ที่	โครงการ	แหล่ง งบประมาณ	งบประมาณ (บาท)						หน่วยงาน ดำเนินการ	
			พ.ศ. ๒๕๖๑	พ.ศ. ๒๕๖๒	พ.ศ. ๒๕๖๓	พ.ศ. ๒๕๖๔	พ.ศ. ๒๕๖๕	รวม ๕ ปี	หลัก	ร่วม
๒๐๒	ฝายตาแม่น้ำ	กรม ชลประทาน	-	-	-	๔๐,๐๐๐,๐๐๐	-	๔๐,๐๐๐,๐๐๐	คส.ชป.๖	
๒๐๓	ฝายห้วยยางงู	กรม ชลประทาน	-	-	-	๔๕,๐๐๐,๐๐๐	-	๔๕,๐๐๐,๐๐๐	คส.ชป.๖	
๒๐๔	ฝายห้วยคลองโป่ง	กรม ชลประทาน	-	-	-	๓๕,๐๐๐,๐๐๐	-	๓๕,๐๐๐,๐๐๐	คส.ชป.๖	
๒๐๕	อ่างเก็บน้ำห้วยฮ่อม	กรม ชลประทาน	-	-	-	๔๐,๐๐๐,๐๐๐	-	๔๐,๐๐๐,๐๐๐	คส.ชป.๖	
๒๐๖	ฝายห้วยโป่งสังข์	กรม ชลประทาน	-	-	-	๓๕,๐๐๐,๐๐๐	-	๓๕,๐๐๐,๐๐๐	คส.ชป.๖	
๒๐๗	ฝายโนนศรีทอง	กรม ชลประทาน	-	-	-	๔๐,๐๐๐,๐๐๐	-	๔๐,๐๐๐,๐๐๐	คส.ชป.๖	
๒๐๘	ฝายบ้านโนนสะอาด	กรม ชลประทาน	-	-	-	๓๐,๐๐๐,๐๐๐	-	๓๐,๐๐๐,๐๐๐	คส.ชป.๖	
๒๐๙	ฝายบ้านห้วยข่าเฒ่า	กรม ชลประทาน	-	-	-	๔๐,๐๐๐,๐๐๐	-	๔๐,๐๐๐,๐๐๐	คส.ชป.๖	
๒๑๐	ฝายบ้านโคกกรวด	กรม ชลประทาน	-	-	-	๕๐,๐๐๐,๐๐๐	-	๕๐,๐๐๐,๐๐๐	คส.ชป.๖	
๒๑๑	ฝายบ้านทรัพย์เจริญ	กรม ชลประทาน	-	-	-	๕๐,๐๐๐,๐๐๐	-	๕๐,๐๐๐,๐๐๐	คส.ชป.๖	
๒๑๒	ฝายลำห้วยเกษตร	กรม ชลประทาน	-	-	-	๔๕,๐๐๐,๐๐๐	-	๔๕,๐๐๐,๐๐๐	คส.ชป.๖	
๒๑๓	ฝายห้วยตะโก(ตอนบน)	กรม ชลประทาน	-	-	-	๔๕,๐๐๐,๐๐๐	-	๔๕,๐๐๐,๐๐๐	คส.ชป.๖	
๒๑๔	ฝายลำห้วยยาง	กรม ชลประทาน	-	-	-	๔๐,๐๐๐,๐๐๐	-	๔๐,๐๐๐,๐๐๐	คส.ชป.๖	
๒๑๕	ฝายลำห้วยโป่ง	กรม ชลประทาน	-	-	-	-	๓๕,๐๐๐,๐๐๐	๓๕,๐๐๐,๐๐๐	คส.ชป.๖	

ที่	โครงการ	แหล่ง งบประมาณ	งบประมาณ (บาท)						หน่วยงาน ดำเนินการ	
			พ.ศ. ๒๕๖๑	พ.ศ. ๒๕๖๒	พ.ศ. ๒๕๖๓	พ.ศ. ๒๕๖๔	พ.ศ. ๒๕๖๕	รวม ๕ ปี	หลัก	ร่วม
			๒๑๖	อาคารบังคับน้ำคลองน้อย (กุดยาง)	กรม ชลประทาน	-	-	-	-	๓๕,๐๐๐,๐๐๐
๒๑๗	ฝายลำน้ำก้ำ	กรม ชลประทาน	-	-	-	-	๓๕,๐๐๐,๐๐๐	๓๕,๐๐๐,๐๐๐	คส.ชป.๖	
๒๑๘	ฝายบ้านแก่งยาวพร้อม ระบบส่งน้ำ	กรม ชลประทาน	-	-	-	-	๓๐,๐๐๐,๐๐๐	๓๐,๐๐๐,๐๐๐	คส.ชป.๖	
๒๑๙	ฝายห้วยเขื่อนล้น	กรม ชลประทาน	-	-	-	-	๔๐,๐๐๐,๐๐๐	๔๐,๐๐๐,๐๐๐	คส.ชป.๖	
๒๒๐	ฝายน้ำล้นน้ำเภา	กรม ชลประทาน	-	-	-	-	๕๐,๐๐๐,๐๐๐	๕๐,๐๐๐,๐๐๐	คส.ชป.๖	
๒๒๑	ฝายบ้านโนนศรีสง่า	กรม ชลประทาน	-	-	-	-	๔๕,๐๐๐,๐๐๐	๔๕,๐๐๐,๐๐๐	คส.ชป.๖	
๒๒๒	อ่างเก็บน้ำผาสองเงา	กรม ชลประทาน	-	-	-	-	๔๐,๐๐๐,๐๐๐	๔๐,๐๐๐,๐๐๐	คส.ชป.๖	
๒๒๓	ฝายบ้านหนองม่วง	กรม ชลประทาน	-	-	-	-	๓๕,๐๐๐,๐๐๐	๓๕,๐๐๐,๐๐๐	คส.ชป.๖	
๒๒๔	ฝายลำห้วยก้านเหล็ก	กรม ชลประทาน	-	-	-	-	๕๕,๐๐๐,๐๐๐	๕๕,๐๐๐,๐๐๐	คส.ชป.๖	
๒๒๕	ฝายลำห้วยยาง	กรม ชลประทาน	-	-	-	-	๕๐,๐๐๐,๐๐๐	๕๐,๐๐๐,๐๐๐	คส.ชป.๖	
๒๒๖	ฝายลำห้วยคลองบง	กรม ชลประทาน	-	-	-	-	๔๕,๐๐๐,๐๐๐	๔๕,๐๐๐,๐๐๐	คส.ชป.๖	
๒๒๗	ฝายบ้านหนองไร่ไถ่	กรม ชลประทาน	-	-	-	-	๔๕,๐๐๐,๐๐๐	๔๕,๐๐๐,๐๐๐	คบ.พรม-เชิญ	
๒๒๘	ฝายท่ากระโดด	กรม ชลประทาน	-	-	-	-	๔๕,๐๐๐,๐๐๐	๔๕,๐๐๐,๐๐๐	คบ.ซีบน	
๒๒๙	ฝายประดาดหัก	กรม ชลประทาน	-	-	-	-	๓,๐๐๐,๐๐๐	๓,๐๐๐,๐๐๐	คบ.ซีบน	

ที่	โครงการ	แหล่ง งบประมาณ	งบประมาณ (บาท)						หน่วยงาน ดำเนินการ		
			พ.ศ. ๒๕๖๑	พ.ศ. ๒๕๖๒	พ.ศ. ๒๕๖๓	พ.ศ. ๒๕๖๔	พ.ศ. ๒๕๖๕	รวม ๕ ปี	หลัก	ร่วม	
๒๓๐	ประตูละบายน้ำบ้านโนน แต่	กรม ชลประทาน	-	-	-	-	-	๔,๐๐๐,๐๐๐	๔,๐๐๐,๐๐๐	คป.ชัยภูมิ	
๒๓๑	ประตูละบายน้ำบ้านโนนสง เปลือย	กรม ชลประทาน	-	-	-	-	๘๐,๐๐๐,๐๐๐	-	๘๐,๐๐๐,๐๐๐	คป.ชัยภูมิ	
๒๓๒	ประตูละบายน้ำโนนพัน ชาติ	กรม ชลประทาน	-	-	-	-	๘๕,๐๐๐,๐๐๐	-	๘๕,๐๐๐,๐๐๐	คป.ชัยภูมิ	
๒๓๓	ประตูละบายน้ำห้วยลำปะ ทาว	กรม ชลประทาน	-	-	-	-	๒๐๐,๐๐๐,๐๐๐	-	๒๐๐,๐๐๐,๐๐๐	คป.ชัยภูมิ	
๒๓๔	ประตูละบายน้ำปากคลอง จอก	กรม ชลประทาน	-	-	-	-	๘๐,๐๐๐,๐๐๐	-	๘๐,๐๐๐,๐๐๐	คป.ชัยภูมิ	
๒๓๕	ประตูละบายน้ำบ้านค่าย เจริญ	กรม ชลประทาน	-	-	-	-	๖๐,๐๐๐,๐๐๐	-	๖๐,๐๐๐,๐๐๐	คป.ชัยภูมิ	
๒๓๖	ประตูละบายน้ำน้ำพรม กม.๗๘+๔๕๐ โครงการส่ง น้ำและบำรุงรักษาพรม- เจริญ	กรม ชลประทาน	-	-	-	-	๘๐,๐๐๐,๐๐๐	-	๘๐,๐๐๐,๐๐๐	คป.พรม-เจริญ	
๒๓๗	ปรับปรุงลาดตลิ่งลำน้ำเจริญ	กรม ชลประทาน	-	-	-	-	๕๐,๐๐๐,๐๐๐	-	๕๐,๐๐๐,๐๐๐	คป.พรม-เจริญ	
๒๓๘	ปรับปรุงด้านท้ายทาง ระบายน้ำสันลูกเขิน อ่าง เก็บน้ำบ้านเพชร	กรม ชลประทาน	๑๖,๐๐๐,๐๐๐	-	-	-	-	-	๑๖,๐๐๐,๐๐๐	คป.ชัยภูมิ	
๒๓๙	ปรับปรุงคลองส่งน้ำพร้อม อาคารประกอบ ปตร.กุด โจ่ง	กรม ชลประทาน	๗,๐๘๓,๐๐๐	-	-	-	-	-	๗,๐๘๓,๐๐๐	คป.ชัยภูมิ	
๒๔๐	เพิ่มประสิทธิภาพการเก็บ กัก อ่างเก็บน้ำบ้านโนน เหมา	กรม ชลประทาน	๗,๑๘๓,๐๐๐	-	-	-	-	-	๗,๑๘๓,๐๐๐	คป.ชัยภูมิ	
๒๔๑	ปรับปรุงระบบส่งน้ำ ๑R- RMC อ่างเก็บน้ำห้วยทราย	กรม ชลประทาน	๓๘,๐๐๐,๐๐๐	-	-	-	-	-	๓๘,๐๐๐,๐๐๐	คป.ชัยภูมิ	

ที่	โครงการ	แหล่ง งบประมาณ	งบประมาณ (บาท)						หน่วยงาน ดำเนินการ	
			พ.ศ. ๒๕๖๑	พ.ศ. ๒๕๖๒	พ.ศ. ๒๕๖๓	พ.ศ. ๒๕๖๔	พ.ศ. ๒๕๖๕	รวม ๕ ปี	หลัก	ร่วม
			๒๔๒	ปรับปรุงด้านท้ายทาง ระบายน้ำล้นอุกเขิน อ่าง เก็บน้ำบ้านเพชร ระยะที่ ๒	กรม ชลประทาน	-	๑๖,๐๐๐,๐๐๐	-	-	-
๒๔๓	ปรับปรุงระบบส่งน้ำ อ่าง เก็บน้ำบ้านโหล่น(ห้วยปาด หมี)	กรม ชลประทาน	-	๑๒,๐๐๐,๐๐๐	-	-	-	๑๒,๐๐๐,๐๐๐	คป.ชัยภูมิ	
๒๔๔	สถานีสูบน้ำด้วยไฟฟ้า พร้อมระบบส่งน้ำบ้านชีบน	กรม ชลประทาน	๓๔,๓๐๐,๐๐๐	-	-	-	-	๓๔,๓๐๐,๐๐๐	คป.ชัยภูมิ	
๒๔๕	สถานีสูบน้ำด้วยไฟฟ้า พร้อมระบบส่งน้ำบ้านโนน ลาน	กรม ชลประทาน	๔๘,๐๐๐,๐๐๐	-	-	-	-	๔๘,๐๐๐,๐๐๐	คป.ชัยภูมิ	
๒๔๖	สถานีสูบน้ำด้วยไฟฟ้า พร้อมระบบส่งน้ำบ้านศรี สวรรค์	กรม ชลประทาน	-	๔๕,๐๐๐,๐๐๐	-	-	-	๔๕,๐๐๐,๐๐๐	คป.ชัยภูมิ	
๒๔๗	แก้มลิงหนองแกพร้อม อาคารประกอบ	กรม ชลประทาน	๒๖,๐๙๐,๐๐๐	-	-	-	-	๒๖,๐๙๐,๐๐๐	คป.ชัยภูมิ	
๒๔๘	แก้มลิงอ่างเก็บน้ำบ้านแท่น พร้อมอาคารประกอบ	กรม ชลประทาน	๔๘,๐๒๐,๐๐๐	-	-	-	-	๔๘,๐๒๐,๐๐๐	คป.ชัยภูมิ	
๒๔๙	แก้มลิงหนองแขงกระเป่า พร้อมอาคารประกอบ	กรม ชลประทาน	๓๕,๒๘๐,๐๐๐	-	-	-	-	๓๕,๒๘๐,๐๐๐	คป.ชัยภูมิ	
๒๕๐	แก้มลิงหนองบงพร้อม อาคารประกอบ	กรม ชลประทาน	๔๔,๑๐๐,๐๐๐	-	-	-	-	๔๔,๑๐๐,๐๐๐	คป.ชัยภูมิ	
๒๕๑	แก้มลิงหนองละหานค้าย พร้อมอาคารประกอบ	กรม ชลประทาน	๔๒,๙๐๐,๐๐๐	-	-	-	-	๔๒,๙๐๐,๐๐๐	คป.ชัยภูมิ	
๒๕๒	แก้มลิงห้วยฝรังพร้อม อาคารประกอบ	กรม ชลประทาน	๑๒,๕๐๐,๐๐๐	-	-	-	-	๑๒,๕๐๐,๐๐๐	คป.ชัยภูมิ	
๒๕๓	แก้มลิงหนองแกพร้อม อาคารประกอบ	กรม ชลประทาน	-	๒๐,๐๐๐,๐๐๐	-	-	-	๒๐,๐๐๐,๐๐๐	คป.ชัยภูมิ	

ที่	โครงการ	แหล่ง งบประมาณ	งบประมาณ (บาท)						หน่วยงาน ดำเนินการ	
			พ.ศ. ๒๕๖๑	พ.ศ. ๒๕๖๒	พ.ศ. ๒๕๖๓	พ.ศ. ๒๕๖๔	พ.ศ. ๒๕๖๕	รวม ๕ ปี	หลัก	ร่วม
๒๕๔	แก้มลิงหนองแขงพร้อม อาคารประกอบ	กรม ชลประทาน	-	๔๕,๐๐๐,๐๐๐	-	-	-	๔๕,๐๐๐,๐๐๐	คป.ชัยภูมิ	
๒๕๕	แก้มลิงหนองใหญ่พร้อม อาคารประกอบ	กรม ชลประทาน	-	๓๕,๐๐๐,๐๐๐	-	-	-	๓๕,๐๐๐,๐๐๐	คป.ชัยภูมิ	
๒๕๖	แก้มลิงหนองเป็นพร้อม อาคารประกอบ	กรม ชลประทาน	-	๕๐,๐๐๐,๐๐๐	-	-	-	๕๐,๐๐๐,๐๐๐	คป.ชัยภูมิ	
๒๕๗	แก้มลิงกุดปลาหมื่นพร้อม อาคารประกอบ	กรม ชลประทาน	-	๒๕,๐๐๐,๐๐๐	-	-	-	๒๕,๐๐๐,๐๐๐	คป.ชัยภูมิ	
๒๕๘	แก้มลิงโคกแพ่งพวยพร้อม อาคารประกอบ	กรม ชลประทาน	-	๓๐,๐๐๐,๐๐๐	-	-	-	๓๐,๐๐๐,๐๐๐	คป.ชัยภูมิ	
๒๕๙	ฝายห้วยน้ำเขียว บ้านซับ ไทร	กรม ชลประทาน	๑๔,๐๐๐,๐๐๐	-	-	-	-	๑๔,๐๐๐,๐๐๐	คป.ชัยภูมิ	
๒๖๐	ฝายห้วยยางดำ บ้านกุด ชุมแสง	กรม ชลประทาน	๓๕,๐๐๐,๐๐๐	-	-	-	-	๓๕,๐๐๐,๐๐๐	คป.ชัยภูมิ	
๒๖๑	ฝายบ้านโนนลาน	กรม ชลประทาน	-	๘๕,๐๐๐,๐๐๐	-	-	-	๘๕,๐๐๐,๐๐๐	คส.ขป.๖	
๒๖๒	ฝายลำเจียง	กรม ชลประทาน	-	๕๐,๐๐๐,๐๐๐	-	-	-	๕๐,๐๐๐,๐๐๐	คส.ขป.๖	
๒๖๓	ฝายบ้านลำกระจวน	กรม ชลประทาน	-	๘๕,๐๐๐,๐๐๐	-	-	-	๘๕,๐๐๐,๐๐๐	คส.ขป.๖	
๒๖๔	ฝายห้วยวังลึก	กรม ชลประทาน	-	๗๐,๐๐๐,๐๐๐	-	-	-	๗๐,๐๐๐,๐๐๐	คส.ขป.๖	
๒๖๕	ฝายลำน้ำเจาะ	กรม ชลประทาน	-	๔๕,๐๐๐,๐๐๐	-	-	-	๔๕,๐๐๐,๐๐๐	คส.ขป.๖	
๒๖๖	ฝายห้วยยาง	กรม ชลประทาน	-	-	๒๕,๐๐๐,๐๐๐	-	-	๒๕,๐๐๐,๐๐๐	คส.ขป.๖	
๒๖๗	ประตูระบายน้ำบ้านโนน ห้วยน้ำไหล	กรม ชลประทาน	๔๘,๓๐๗,๐๐๐	-	-	-	-	๔๘,๓๐๗,๐๐๐	คป.ชัยภูมิ	

โครงการภายใต้ประเด็นยุทธศาสตร์ตามแผนพัฒนาการเกษตรและสหกรณ์ของจังหวัดชัยภูมิ (พ.ศ. ๒๕๖๑ - ๒๕๖๕) รวมทั้งสิ้น ๓๙๐ โครงการ

งบประมาณ ๒๑,๒๗๓,๘๖๔,๘๙๔ บาท

ประเด็นยุทธศาสตร์ที่ ๑ สร้างความเข้มแข็งให้กับเกษตรกรและสถาบันเกษตรกร และพัฒนาคุณภาพชีวิตเกษตรกรให้มีองค์ความรู้ที่ก้าวทันต่อการเปลี่ยนแปลงในปัจจุบันอย่างมั่นคง  
พึ่งพาตนเองได้ตามหลักปรัชญาเศรษฐกิจพอเพียง จำนวน ๕๗ โครงการ งบประมาณ ๑๕๑,๔๓๓,๕๕๐ บาท

ประเด็นยุทธศาสตร์ที่ ๒ เพิ่มประสิทธิภาพการผลิตและยกระดับมาตรฐานสินค้าเกษตรปลอดภัย จำนวน ๕๖ โครงการ งบประมาณ ๑๙๒,๙๒๖,๖๗๗ บาท

ประเด็นยุทธศาสตร์ที่ ๓ เพิ่มความสามารถในการแข่งขันภาคการเกษตรด้วยเทคโนโลยีและนวัตกรรม จำนวน ๑๒ โครงการ งบประมาณ ๑๐,๕๑๕,๒๙๕ บาท

ประเด็นยุทธศาสตร์ที่ ๔ ส่งเสริมให้มีการบริหารจัดการทรัพยากรและสิ่งแวดล้อม จำนวน ๒๖๗ โครงการ งบประมาณ ๒๐,๙๒๐,๙๑๓,๑๗๒ บาท

## ส่วนที่ ๒

### แบบสรุปโครงการแบบย่อ (Project idea)

ยุทธศาสตร์ที่ ๑ สร้างความเข้มแข็งให้กับเกษตรกรและสถาบันเกษตรกร และพัฒนาคุณภาพชีวิตเกษตรกรให้  
มีองค์ความรู้ที่ก้าวทันต่อการเปลี่ยนแปลงในปัจจุบันอย่างมั่นคง พึ่งพาตนเองได้ตามหลักปรัชญาเศรษฐกิจ  
พอเพียง

กลยุทธ์ที่ ๓ สร้างค่านิยมแก่เกษตรกรให้มีวิถีชีวิตตามแนวปรัชญาเศรษฐกิจ พอเพียง และอนุรักษ์ขยายผลภูมิ  
ปัญญาปราชญ์ชาวบ้าน และกลยุทธ์ที่ ๔ พัฒนาเกษตรกรรุ่นใหม่และสร้างกระแสนุรักษ์นิยมให้เกษตรกรมี  
ความภาคภูมิใจในการทำอาชีพเกษตรกรรม

หัวข้อ	รายละเอียด
๑. ชื่อโครงการ	โครงการพัฒนาเกษตรกรและกลุ่มเกษตรกรโดยยึดหลักปรัชญาเศรษฐกิจพอเพียง
๒. ความสำคัญของโครงการ หลักการ และเหตุผล	สภาพปัญหาของเกษตรกรสมาชิกสหกรณ์ กลุ่มเกษตรกร ปัจจุบันมีรายได้ประมาณครัวเรือนละ ๔๐,๐๐๐ - ๗๐,๐๐๐ บาท/ปี ขณะที่มีหนี้ในระบบเฉลี่ยครัวเรือนละ ๑๐๐,๐๐๐ บาท จะเห็นว่าโอกาสที่เกษตรกรจะหมดหนี้ จึงเป็นเรื่องยาก トラบใดที่เกษตรกรยังคงคิดและทำการผลิตแบบเดิม ๆ จำเป็นจะต้องเปลี่ยนแนวคิดเพื่อปรับเปลี่ยนวิธีการทำการเกษตร ให้สามารถยกระดับรายได้ที่เพิ่มขึ้น ดังนั้น จึงได้จัดทำโครงการพัฒนาเกษตรกรและกลุ่มเกษตรกรโดยยึดหลักปรัชญาเศรษฐกิจพอเพียง กิจกรรม การขับเคลื่อนปรัชญาเศรษฐกิจพอเพียงในสถาบันเกษตรกร เพื่อพัฒนาเกษตรกรเป็นเกษตรกรต้นแบบในการใช้ประยุกต์ใช้หลักปรัชญาเศรษฐกิจพอเพียงในการดำเนินชีวิต เปลี่ยนกระบวนความคิดเพื่อเพิ่มประสิทธิภาพการผลิตใช้หลักการตลาดนำการผลิต สามารถยกระดับรายได้และเป็น Smart Farmer
๓. วัตถุประสงค์ของโครงการ	๑) เพื่อให้เกษตรกรเปลี่ยนแนวคิดการผลิต โดยใช้หลักปรัชญาเศรษฐกิจพอเพียง และหลักการตลาดนำการผลิต ๒) เพื่อยกระดับรายได้เกษตรกร ๓) เพื่อแลกเปลี่ยนรู้ระหว่างเกษตรกร ปราชญ์เกษตร และหน่วยงานที่เกี่ยวข้อง
๔. เป้าหมาย	(๑) เกษตรกรสมาชิกสถาบันเกษตรกรใน ๙ อำเภอ รวม ๔๕๐ ราย (๒) เกษตรกรสมาชิก คณะกรรมการ เจ้าหน้าที่ สถาบันเกษตรกร ในอำเภอเมือง อำเภอกอนสวรรค์ อำเภอบ้านเขว้า อำเภอบ้านแท่น อำเภอภูเขียว อำเภอหนองบัวแดง อำเภอบำเหน็จณรงค์ อำเภอหนองบัวระเหว และอำเภอจัตุรัส จังหวัดชัยภูมิ
๕. พื้นที่ดำเนินการ	อำเภอเมือง อำเภอกอนสวรรค์ อำเภอบ้านเขว้า อำเภอบ้านแท่น อำเภอภูเขียว อำเภอหนองบัวแดง อำเภอบำเหน็จณรงค์ อำเภอ



หัวข้อ	รายละเอียด
	หนองบัวระเหว และอำเภอจัตุรัส จังหวัดชัยภูมิ
๖. กิจกรรมหลัก	(๑) อบรมถ่ายทอดความรู้และเทคโนโลยีโดยการศึกษาดูงานเกษตรกรที่ประสบความสำเร็จในการใช้หลักปรัชญาเศรษฐกิจพอเพียงในการดำรงชีวิต เพื่อประยุกต์ใช้ (๒) สถาบันเกษตรกรต้นสังกัด ร่วมวางแผนการผลิต พร้อมทั้งสนับสนุนปัจจัยการผลิตในรูปแบบเงินทุนอัตราดอกเบี้ยต่ำ
๗. หน่วยงานดำเนินงาน	สำนักงานสหกรณ์จังหวัดชัยภูมิ
๘. ระยะเวลาในการดำเนินการ	มกราคม ๒๕๖๔ - มิถุนายน ๒๕๖๔
๙. งบประมาณ	๑,๔๑๓,๙๐๐ บาท
๑๐. ผลผลิต (Output)	การตลาด โดยยึดหลักปรัชญาเศรษฐกิจพอเพียง จำนวน ๔๕๐ ราย ในพื้นที่อำเภอเมือง อำเภอคอนสวรรค์ อำเภอบ้านเขว้า อำเภอบ้านแท่น อำเภอภูเขียว อำเภอหนองบัวแดง อำเภอบำเหน็จณรงค์ อำเภอหนองบัว ระเหว และอำเภอจัตุรัส จังหวัดชัยภูมิ
๑๑. ผลที่คาดว่าจะได้รับ (Outcome)	๑. เกษตรกร ร้อยละ ๘๐ สามารถนำความรู้และเทคโนโลยีการผลิตไปใช้ ๒. เกษตรกรมีการรวมกลุ่มในการผลิตสินค้าเกษตรและบริการ ๓. เกษตรกรที่เข้าร่วมโครงการสามารถใช้หลักการตลาดนำการผลิตยกระดับรายได้ คราวเรือนละ ๑๘๐,๐๐๐ บาท/ปี

\*เฉพาะงบจังหวัด/กลุ่มจังหวัด เริ่มตั้งแต่ปีงบประมาณ พ.ศ. ๒๕๖๓ เป็นต้นไป\*

หัวข้อ	รายละเอียด
๑. ชื่อโครงการ	ส่งเสริมการปลูกพืชทางเลือกตามศักยภาพพื้นที่
๒. ความสำคัญของโครงการ หลักการ และเหตุผล	จังหวัดชัยภูมิ มีเนื้อที่ ๗.๙๒ ล้านไร่ ไร่ มีครัวเรือนเกษตรกร จำนวน ๑๗๙,๗๖๙ ครัวเรือน พื้นที่ทำการเกษตร ๓.๔ ล้านไร่ ส่วนใหญ่เป็นพื้นที่นา ๑.๕ ล้านไร่ พืชไร่ ๑.๔ ล้านไร่ ไม้ผล/ไม้ยืนต้น ๑.๙ แสนไร่ และพื้นที่การเกษตรอื่นๆ ๓.๒ แสนไร่ รายได้ส่วนใหญ่จากการผลิตทางการเกษตร เกษตรกรมีความเสี่ยงด้านราคาซึ่งผันผวนตลอดเวลา จากการปลูกพืชเชิงเดี่ยว เช่น ข้าว มันสำปะหลัง อ้อยโรงงาน ทำให้เกษตรกรได้รับผลกระทบ ส่งผลให้รัฐบาลต้องใช้งบประมาณในการให้ความช่วยเหลือมากขึ้น หากเกษตรกรมีการปลูกพืชทางเลือกซึ่งสร้างรายได้เสริมให้แก่เกษตรกร เช่น ไม้ผล ไม้ดอกไม้ประดับ พืช

หัวข้อ	รายละเอียด
	อาหารสัตว์ และพืชผัก เป็นต้น จะสร้างความมั่นคงทั้งด้านอาหาร และสร้างอาชีพเกษตรกรรวมสู่ความยั่งยืน
๓. วัตถุประสงค์ของโครงการ	๑. เพื่อให้เกิดความมั่นคงในการประกอบอาชีพเกษตรกร ๒. เพื่อเพิ่มรายได้ให้แก่เกษตรกร ๓. เพื่อส่งเสริมให้เกษตรกรน้อมนำปรัชญาของเศรษฐกิจพอเพียงไปใช้ในการประกอบอาชีพเกษตรกร
๔. เป้าหมาย	กลุ่มเกษตรกรในพื้นที่อำเภอเมืองชัยภูมิ เทพสถิต หนองบัวแดง บ้านแท่น เกษตรสมบูรณ์ ภัคดีชุมพล จำนวน ๕๐๐ ราย
๕. พื้นที่ดำเนินการ	อำเภอเมืองชัยภูมิ เทพสถิต หนองบัวแดง บ้านแท่น เกษตรสมบูรณ์ ภัคดีชุมพล
๖. กิจกรรมหลัก	๑. ส่งเสริมการปลูกพืชทางเลือก (ไม้ผล เช่น ทูเรียน มะม่วงผลสด กล้วยหอมทอง) ๒. สร้างเกษตรกรรุ่นใหม่และพัฒนาเกษตรกรสู่ Smart Farmer ๓. ประชาสัมพันธ์ เชื่อมโยงตลาดและติดตามประเมินผล
๗. หน่วยงานดำเนินการ	สำนักงานเกษตรจังหวัดชัยภูมิ
๘. ระยะเวลาในการดำเนินการ	ตุลาคม ๒๕๖๓ – กันยายน ๒๕๖๕
๙. งบประมาณ	จำนวนเงิน ๙,๐๐๐,๐๐๐ บาท (เก้าล้านบาทถ้วน)
๑๐. ผลผลิต (Output)	๑. เกษตรกร สามารถนำความรู้และเทคโนโลยีไปใช้ ร้อยละ ๘๐ ๒. พื้นที่ปลูกพืชเศรษฐกิจชนิดใหม่ในพื้นที่เพิ่มขึ้น ๑,๐๐๐ ไร่
๑๑. ผลที่คาดว่าจะได้รับ(Outcome)	๑. เกษตรกรมีรายได้เพิ่มขึ้นไม่น้อยกว่า ร้อยละ ๒๐ ๒. เกิดการขยายผลสู่การพัฒนาเป็นแหล่งผลิตสินค้าเกษตรชนิดใหม่ ๓. เกษตรกรสามารถพึ่งพาตนเองในการบริหารจัดการผลผลิตและ เป็นต้นแบบในการเรียนรู้สู่ชุมชน

\*เฉพาะงบจังหวัด/กลุ่มจังหวัด เริ่มตั้งแต่ปีงบประมาณ พ.ศ. ๒๕๖๓ เป็นต้นไป\*

หัวข้อ	รายละเอียด
๑. ชื่อโครงการ	โครงการพัฒนาอาชีพเกษตรกรในพื้นที่รับประโยชน์ของโครงการชลประทานอันเนื่องมาจากพระราชดำริ
๒. ความสำคัญของโครงการ หลักการ และเหตุผล	ปีงบประมาณ ๒๕๖๑ กระทรวงเกษตรและสหกรณ์ได้ดำเนินโครงการพัฒนาโครงสร้างพื้นฐานด้านน้ำระดับชุมชนในพื้นที่โครงการชลประทานอันเนื่องมาจากพระราชดำริ ในจังหวัดน่าน ๙ จังหวัด ซึ่งมีจังหวัดชัยภูมิอยู่ด้วย โดยบูรณาการการทำงานร่วมกับจังหวัด อำเภอ และสถาบันส่งเสริมและพัฒนากิจกรรมปิดทองหลังพระ สืบสานแนวพระราชดำริ ซึ่งได้มีการดำเนินโครงการฯ ดังกล่าวในพื้นที่จังหวัดชัยภูมิ โดยเป็นการซ่อมแซมอ่างเก็บน้ำ จำนวน ๑๒

หัวข้อ	รายละเอียด
	<p>แห่งเสร็จเรียบร้อยแล้ว และเพื่อเป็นการพัฒนาอาชีพในพื้นที่รับประโยชน์ของโครงการชลประทานอันเนื่องมาจากพระราชดำริอย่างต่อเนื่อง จังหวัดชัยภูมิจึงคัดเลือกพื้นที่ตัวอย่างเพื่อดำเนินโครงการในพื้นที่บ้านโนนเขวา ม.๒ ต.โนนทอง อ.เกษตรสมบูรณ์ จ.ชัยภูมิ</p>
<p>๓. วัตถุประสงค์ของโครงการ</p>	<p>๑. เพื่อส่งเสริมให้เกษตรกรดำรงชีวิตและประกอบอาชีพโดยยึดหลักปรัชญาของเศรษฐกิจพอเพียง ๒. เพื่อส่งเสริมให้เกษตรกรมีคุณภาพชีวิตที่ดีขึ้น ลดการใช้สารเคมี</p>
<p>๔. เป้าหมาย</p>	<p>กลุ่มเกษตรกรในพื้นที่บ้านโนนเขวา ม.๒ ต.โนนทอง อ.เกษตรสมบูรณ์ จ.ชัยภูมิ</p>
<p>๕. พื้นที่ดำเนินการ</p>	<p>บ้านโนนเขวา ม.๒ ต.โนนทอง อ.เกษตรสมบูรณ์ จ.ชัยภูมิ</p>
<p>๖. กิจกรรมหลัก</p>	<p>๑. ถ่ายทอดความรู้หลักปรัชญาเศรษฐกิจพอเพียงและแนวทางการพัฒนาเกษตรทฤษฎีใหม่ ๒. ส่งเสริมเกษตรกรปลูกข้าวเหนียวที่มีคุณภาพ และปลูกไม้ผลไม้ยืนต้น จำนวน ๑๐๐ ราย</p>
<p>๗. หน่วยงานดำเนินการ</p>	<p>สำนักงานเกษตรและสหกรณ์จังหวัดชัยภูมิ</p>
<p>๘. ระยะเวลาในการดำเนินการ</p>	<p>พฤศจิกายน ๒๕๖๓ - กรกฎาคม ๒๕๖๔</p>
<p>๙. งบประมาณ</p>	<p>จำนวนเงิน ๑,๙๒๓,๘๐๐ บาท</p>
<p>๑๐. ผลผลิต (Output)</p>	<p>๑. เกษตรกร ได้รับการถ่ายทอดความรู้เกี่ยวกับหลักปรัชญาเศรษฐกิจพอเพียงเพื่อนำไปปรับใช้ในการดำรงชีวิตและประกอบอาชีพ ๒. เกษตรกรมีการปรับเปลี่ยนวิธีการผลิตพืชเชิงเดี่ยวมาเป็นแบบผสมผสานตามแนวปรัชญาเศรษฐกิจพอเพียง</p>
<p>๑๑. ผลที่คาดว่าจะได้รับ(Outcome)</p>	<p>๑. เกษตรกรสามารถนำนวัตกรรมและองค์ความรู้ไปปรับใช้ในพื้นที่ได้ ๒. เกษตรกรสามารถดำรงชีพอยู่ได้อย่างมั่นคงและยั่งยืน</p>

\*เฉพาะงบจังหวัด/กลุ่มจังหวัด เริ่มตั้งแต่ปีงบประมาณ พ.ศ. ๒๕๖๓ เป็นต้นไป\*

ยุทธศาสตร์ที่ ๒ เพิ่มประสิทธิภาพการผลิตและยกระดับมาตรฐานสินค้าเกษตรปลอดภัย

กลยุทธ์ที่ ๑ ส่งเสริมการผลิตสินค้าเกษตรและการแปรรูปเพื่อเพิ่มมูลค่าสินค้าเกษตรที่สำคัญของจังหวัด และ

กลยุทธ์ที่ ๒ ส่งเสริมให้เกษตรกรผลิตสินค้าเกษตรปลอดภัยและผ่านการรับรองมาตรฐาน และ

หัวข้อ	รายละเอียด
๑. ชื่อโครงการ	โครงการพัฒนาศักยภาพการผลิตสินค้าปศุสัตว์
๒. ความสำคัญของโครงการ หลักการ และเหตุผล	<p>แผนยุทธศาสตร์ชาติ ๒๐ ปี ยุทธศาสตร์ชาติที่ ๒ การสร้างความสามารถในการแข่งขัน ๒.๓ การพัฒนาภาคการผลิตและบริการ แผนพัฒนาเศรษฐกิจและสังคมแห่งชาติ ฉบับที่ ๑๒ ยุทธศาสตร์ที่ ๓ การสร้างความเข้มแข็งทางเศรษฐกิจและแข่งขันได้อย่างยั่งยืน แผนยุทธศาสตร์กลุ่มจังหวัดภาคตะวันออกเฉียงเหนือตอนล่าง ๑ (นครชัยบุรีรินทร์) พ.ศ. ๒๕๖๑-๒๕๖๔ ยุทธศาสตร์ที่ ๑ การพัฒนาขีดความสามารถในการแข่งขันเกษตรอุตสาหกรรม แผนยุทธศาสตร์จังหวัดชัยภูมิ พ.ศ. ๒๕๖๑-๒๕๖๔ ยุทธศาสตร์จังหวัดที่ ๑ การสร้างความเข้มแข็งทางเศรษฐกิจฐานรากและแข่งขันได้อย่างยั่งยืน</p> <p>จังหวัดชัยภูมิ มีเนื้อที่ ๗.๙๒ ล้านไร่ พื้นที่ทำการเกษตร ๓.๔ ล้านไร่ ส่วนใหญ่เป็นพื้นที่นา ๑.๖ ล้านไร่ พืชไร่ ๑.๔ ล้านไร่ โดยพืชไร่ที่สำคัญ ได้แก่ มันสำปะหลัง และอ้อยโรงงาน นอกจากนี้ ยังมีผลิตผลทางการเกษตรที่หลากหลาย เช่น พริก ส้มโอ มะม่วง มะขามหวาน กล้ายหอม พืชผัก เป็นต้น จังหวัดชัยภูมิ มีครุว์เรือนเกษตรกร จำนวน ๑๗๔,๘๖๐ ครัวเรือน คิดเป็นร้อยละ ๕๑.๔๘ ของครุว์เรือนประชากรทั้งหมด ๓๓๙,๖๘๖ ครัวเรือน แต่เนื่องจากในปัจจุบันราคาผลผลิตราคาตกต่ำทำให้เกษตรกรมีรายได้น้อยลง ในขณะที่รายจ่ายเพิ่มมากขึ้น</p> <p>นอกจากการปลูกพืชเศรษฐกิจดังกล่าวแล้ว จังหวัดชัยภูมิยังเป็นพื้นที่ที่เหมาะสมกับการเลี้ยงสัตว์ เช่น โคเนื้อ กระบือ โคนม สุกร สัตว์ปีก ซึ่งยังเป็นสินค้าเศรษฐกิจที่เกษตรกรสามารถกำหนดราคาได้เอง แต่ในปัจจุบันเกษตรกรยังมีการเลี้ยงแบบดั้งเดิมที่ต้องใช้พื้นที่จำนวนมาก จังหวัดชัยภูมิจึงมีความจำเป็นต้องเร่งพัฒนาการเลี้ยงสัตว์เศรษฐกิจ ให้มีประสิทธิภาพมากยิ่งขึ้น เพื่อให้เกษตรกรมีรายได้เพิ่มขึ้น รวมทั้งลดพื้นที่การเพาะปลูกข้าวและมันสำปะหลัง ซึ่งพันธุ์สัตว์ที่นำมาเลี้ยงส่วนใหญ่เป็นลูกผสมพื้นเมือง ซึ่งอัตราการเจริญเติบโตจะช้าหากไม่ได้รับการดูแลด้านสุขภาพและอาหารที่ดี อีกทั้งการซื้อขายของเกษตรกรมักจะซื้อขายเป็นตัวๆ โดยไม่มีการขุนและแปรรูปเพื่อเพิ่มมูลค่าของตัวสัตว์ เมื่อจำหน่ายให้กับพ่อค้าเพื่อนำเข้าสู่โรงฆ่าสัตว์ก็ทำให้ถูกกดราคาซื้อ และในส่วนของเนื้อภายหลังการ</p>

หัวข้อ	รายละเอียด
	<p>ฆ่าก็ขายในลักษณะเนื้อสัตว์โดยรวมทั่วไปไม่มีการจัดเกรดซากหรือตัดแต่ง หรือบรรจุในวัสดุภัณฑ์ที่เหมาะสมเพื่อเพิ่มมูลค่า ทำให้เมื่อคำนวณมูลค่าการผลิตมวลรวมของจังหวัด (GDP) จะต่ำกว่าเกณฑ์ที่ควรจะได้เมื่อเทียบกับปริมาณสัตว์มีชีวิตที่เกษตรกรเลี้ยงทั้งจังหวัด ดังนั้น หากมีการพัฒนาการดูแลตั้งแต่เริ่มต้นขบวนการผลิตสัตว์ เช่น การวางแผนการผลิตโดยใช้เทคโนโลยีการผสมเทียมที่ทันสมัย การคัดเลือกพันธุ์ที่เป็นที่นิยมบริโภคของตลาด และการจัดตั้งกลุ่มเกษตรกรผู้ผลิตป้อนสู่โรงฆ่าสัตว์มาตรฐานในพื้นที่ การผลิตตามมาตรฐานที่มีการตัดแต่งซากตามความต้องการของผู้บริโภค และการบรรจุภัณฑ์ที่สวยงาม สะอาดน่าซื้อเพื่อเพิ่มมูลค่าของผลผลิต เหล่านี้เป็นต้น จะช่วยยกระดับการเลี้ยงและผลิตภัณฑ์ ให้เข้าสู่มาตรฐานและสร้างความยั่งยืนในอาชีพเกษตรกรต่อไป</p>
<p>๓. วัตถุประสงค์ของโครงการ</p>	<ol style="list-style-type: none"> <li>๑. เพื่อให้เกษตรกรมีอาชีพที่มีความยั่งยืน สามารถเพิ่มประสิทธิภาพการผลิต ลดต้นทุน และมีรายได้เพิ่มจากการประกอบอาชีพด้านการปศุสัตว์</li> <li>๒. เพื่อเป็นการแก้ปัญหาไม่เพียงพอต่อการเพาะปลูกหญ้าเนเปียร์ของผู้เลี้ยงปศุสัตว์ในพื้นที่</li> <li>๓. เพื่อให้สินค้าปศุสัตว์ มีคุณภาพ ได้มาตรฐาน และปลอดภัยสำหรับผู้บริโภคภายในประเทศ</li> <li>๔. เพื่อช่วยส่งเสริมสนับสนุน อำนวยความสะดวก เพิ่มศักยภาพการบริการ ลดขั้นตอน ลดระยะเวลา ลดค่าใช้จ่าย สร้างมูลค่าเพิ่ม และผลักดันตลาดสินค้าปศุสัตว์ไทยให้ขยายตัว</li> <li>๕. เพื่อส่งเสริมให้เกษตรกรที่ทำการเกษตรในพื้นที่ไม่เหมาะสมปรับเปลี่ยนมาเลี้ยงปศุสัตว์ ทำให้เกษตรกรมีรายได้เพิ่มมากขึ้น ตามนโยบายของรัฐบาล</li> </ol>
<p>๔. เป้าหมาย</p>	<p>จังหวัดชัยภูมิ</p>
<p>๕. พื้นที่ดำเนินการ</p>	<p>จังหวัดชัยภูมิ</p>
<p>๖. กิจกรรมหลัก</p>	<ol style="list-style-type: none"> <li>๕.๑ กิจกรรมหลักที่ ๑ พัฒนาศักยภาพผลิตปศุสัตว์ งบประมาณ ๘,๓๖๖,๖๐๐ บาท ผู้รับผิดชอบ สำนักงานปศุสัตว์จังหวัดชัยภูมิ หน่วยงานที่เกี่ยวข้อง พลังงานจังหวัดชัยภูมิ เกษตรและสหกรณ์จังหวัดชัยภูมิ</li> <li>๕.๒ กิจกรรมหลักที่ ๒ เพิ่มศักยภาพการแปรรูปและสร้างมูลค่าเพิ่มให้กับสินค้าปศุสัตว์ งบประมาณ ๔๐๕,๒๐๐ บาท</li> </ol>

หัวข้อ	รายละเอียด
	ผู้รับผิดชอบ สำนักงานปศุสัตว์จังหวัดชัยภูมิ หน่วยงานที่เกี่ยวข้อง ศูนย์วิจัยและพัฒนาผลิตภัณฑ์ปศุสัตว์เชียงใหม่ ศูนย์วิจัยและพัฒนาผลิตภัณฑ์ปศุสัตว์สารคาม
๗. หน่วยงานดำเนินงาน	สำนักงานงานปศุสัตว์จังหวัดชัยภูมิ
๘. ระยะเวลาในการดำเนินการ	ตุลาคม ๒๕๖๒ - กันยายน ๒๕๖๓ (๑ ปี)
๙. งบประมาณ	๘,๗๗๑,๘๐๐ บาท (งบประมาณของจังหวัด)
๑๐. ผลผลิต (Output)	๑. จำนวนเกษตรกรผู้เลี้ยงสัตว์ได้รับการพัฒนาองค์ความรู้ จำนวน ๔๐๐ ราย ๒. ติดตั้งระบบสูบน้ำด้วยพลังงานแสงอาทิตย์ ขนาดไม่น้อยกว่า ๒,๕๐๐ วัตต์ จำนวน ๑ ชุด พร้อมถังเก็บน้ำ ๓. จำนวนเกษตรกรจิตอาสาต้านปศุสัตว์ชุมชน หมู่บ้าน/ชุมชน ละ ๓-๔ คน รวม ๑,๖๑๗ ราย ๔. เกษตรกรได้รับบริการพัฒนาสุขภาพสัตว์ จำนวน ๑,๖๐๐ ราย จำนวนสัตว์ที่ได้รับบริการ ๔๐,๐๐๐ ตัว
๑๑. ผลที่คาดว่าจะได้รับ (Outcome)	๑. จำนวนเกษตรกรผู้เลี้ยงโคเนื้อ กระบือ เพิ่มขึ้นร้อยละ ๑๐ ๒. จำนวนเนื้อโคเนื้อ กระบือ เพิ่มขึ้นร้อยละ ๑๐ ๓. ปริมาณสัตว์พันธุ์ดีเพิ่มขึ้น เกษตรกรมีฟีดอาหารสัตว์พันธุ์ดี ประสิทธิภาพการผลิตเพิ่มขึ้น ๔. ผู้บริโภคเนื้อสัตว์ มีความมั่นใจในการเลือกซื้อเนื้อสัตว์ จาก เชียงที่ได้รับการพัฒนามากขึ้น ๕. เกษตรกรมีรายได้เพิ่มมากขึ้นจากการแปรรูปผลิตภัณฑ์ปศุสัตว์ ๖. เกษตรกรมีการวางแผนการผลิตให้ตรงกับความต้องการของ ตลาด

\*เฉพาะงบจังหวัด/กลุ่มจังหวัด เริ่มตั้งแต่ปีงบประมาณ พ.ศ. ๒๕๖๓ เป็นต้นไป\*

หัวข้อ	รายละเอียด
๑. ชื่อโครงการ	โครงการส่งเสริมและพัฒนาการผลิตสินค้าเกษตรอย่างยั่งยืน
๒. ความสำคัญของโครงการ หลักการ และเหตุผล	แผนพัฒนาเศรษฐกิจและสังคมแห่งชาติ ฉบับที่ ๑๒ ได้กำหนด ตำแหน่งทางยุทธศาสตร์ของประเทศ คือ ประเทศไทยเป็นประเทศ รายได้สูงที่มีการกระจายรายได้อย่างเป็นธรรม เป็นศูนย์กลางด้านการขนส่งและโลจิสติกส์ของภูมิภาคสู่ความเป็นชาติการค้าและบริการ (Trading and Service Nation) เป็นแหล่งผลิตสินค้า

หัวข้อ	รายละเอียด
	<p>เกษตรกรรมยั่งยืน แหล่งอุตสาหกรรมสร้างสรรค์และมินิวัตกรรมสูงที่เป็นมิตรต่อสิ่งแวดล้อม โดยมีกรอบวิสัยทัศน์ในการให้ความสำคัญกับการกำหนดทิศทางการพัฒนาที่มุ่งสู่การเปลี่ยนผ่านประเทศไทยจากประเทศกำลังพัฒนารายได้ปานกลางไปสู่ประเทศพัฒนาแล้ว ที่มีรายได้สูง มีความมั่นคง และยั่งยืน สังคมอยู่ร่วมกันอย่างมีความสุข</p> <p>จังหวัดชัยภูมิ มีเนื้อที่ ๗.๙๒ ล้านไร่ พื้นที่ทำการเกษตร ๓.๔ ล้านไร่ ส่วนใหญ่เป็นพื้นที่นา ๑.๖ ล้านไร่ พืชไร่ ๑.๔ ล้านไร่ โดยพืชไร่ที่สำคัญ ได้แก่ มันสำปะหลัง และอ้อยโรงงาน นอกจากนี้ ยังมีผลิตผลทางการเกษตรที่หลากหลาย เช่น พริก ส้มโอมะม่วง มะขามหวาน กล้วยหอม พืชผัก เป็นต้น จังหวัดชัยภูมิ มีครัวเรือนเกษตรกร จำนวน ๑๙๔,๑๓๑ ครัวเรือน คิดเป็นร้อยละ ๕๔.๕๙ ของครัวเรือนประชากรทั้งหมด ๓๕๕,๕๙๔ ครัวเรือน อาชีพที่สำคัญ ได้แก่ ทำนา ทำไร่ และไม้ผลไม้ยืนต้น รายได้ส่วนใหญ่ของประชาชนในจังหวัดอยู่ในภาคเกษตรกรรม โดยในปี ๒๕๕๖ ผลิตภัณท์มวลรวมสาขาการเกษตรมีมูลค่า ๒๔,๓๙๘ ล้านบาท คิดเป็นร้อยละ ๓๖.๒๖ ของผลิตภัณท์มวลรวมของจังหวัดทั้งหมด ซึ่งแผนพัฒนาจังหวัดชัยภูมิ ปี ๒๕๖๑ - ๒๕๖๔ ได้กำหนดประเด็นยุทธศาสตร์ด้านเศรษฐกิจ โดยการสร้างความเข้มแข็งเศรษฐกิจฐานรากและแข่งขันอย่างยั่งยืน เพื่อการส่งเสริมพัฒนาอาชีพ สร้างรายได้จากการผลิตสินค้าและบริการอย่างมีคุณภาพมาตรฐาน การใช้ประโยชน์จากทรัพยากรอย่างคุ้มค่าเหมาะสมตามศักยภาพของพื้นที่ ตอบสนองความต้องการและแก้ไขปัญหาของประชาชนในพื้นที่ โดยกระบวนการความร่วมมือมีส่วนร่วมของชุมชน การสร้างเกษตรกรรุ่นใหม่เพื่อสืบสานอาชีพด้านการเกษตรอย่างยั่งยืน</p>
๓. วัตถุประสงค์ของโครงการ	(๑) พัฒนาการผลิตสินค้าเกษตรให้มีคุณภาพ ปลอดภัยได้มาตรฐาน (๒) เพื่อเพิ่มปริมาณผลผลิต และลดต้นทุนการผลิต (๓) สร้างรายได้จากการประกอบอาชีพเกษตรกรรมอย่างยั่งยืน
๔. เป้าหมาย	เกษตรกรในพื้นที่ ๑๖ อำเภอ
๕. พื้นที่ดำเนินการ	๑๖ อำเภอ
๖. กิจกรรมหลัก	๖.๑ สร้างเกษตรกรรุ่นใหม่สู่อาชีพเกษตรกรรมยั่งยืน ๖.๒. พัฒนาศักยภาพการผลิตสินค้าเกษตร ๖.๓ ส่งเสริมการตลาดสินค้าเกษตร
๗. หน่วยงานดำเนินงาน	สำนักงานเกษตรจังหวัดชัยภูมิ

หัวข้อ	รายละเอียด
๘. ระยะเวลาในการดำเนินการ	ปี ๒๕๖๓ - ๒๕๖๕
๙. งบประมาณ	๓๐,๐๐๐,๐๐๐ บาท
๑๐. ผลผลิต (Output)	<p>๑. เกษตรกรรุ่นใหม่ สามารถนำเทคโนโลยีและนวัตกรรมมาใช้ในภาคการเกษตรบนพื้นฐานของหลักปรัชญาของเกษตรพอเพียง</p> <p>๒. ยุวเกษตรกร มีความรู้ด้านการเกษตร /เคหกิจเกษตร สามารถนำไปประกอบอาชีพและสามารถถ่ายทอดเทคโนโลยีให้แก่สมาชิกครัวเรือนและชุมชนได้</p> <p>๓. เกษตรกรสามารถนำความรู้และเทคโนโลยีไปใช้และเกิดอาชีพเสริมร้อยละ ๘๐</p>
๑๑. ผลที่คาดว่าจะได้รับ (Outcome)	<p>๑. เกษตรกรมีรายได้เพิ่มขึ้น ร้อยละ ๑๐</p> <p>๒. สินค้าเกษตรมีความปลอดภัย ได้คุณภาพ มาตรฐาน</p>

\*เฉพาะงบจังหวัด/กลุ่มจังหวัด เริ่มตั้งแต่ปีงบประมาณ พ.ศ. ๒๕๖๓ เป็นต้นไป\*

หัวข้อ	รายละเอียด
๑. ชื่อโครงการ	โครงการบริหารจัดการด้านการเกษตรแบบครบวงจร
๒. ความสำคัญของโครงการ หลักการและเหตุผล	<p>การผลิตสินค้าเกษตรส่วนใหญ่นอกจากจะประสบปัญหาในเรื่องน้ำที่มีปริมาณน้ำไม่เพียงพอในการผลิต การพัฒนาอาชีพด้านการเกษตร ยังมีอีกหนึ่งปัญหาที่สำคัญคือ ไม่สามารถบริหารจัดการทรัพยากรที่มีอยู่ได้อย่างคุ้มค่า หรือไม่เกิดประโยชน์ในการสนับสนุนให้เกิดการผลิตสินค้าเกษตรที่มีประสิทธิภาพ และการพัฒนาอาชีพให้แก่เกษตรกรในพื้นที่นั้นๆ ให้มีศักยภาพในการผลิตสินค้าเกษตรและบริหารจัดการได้ครบวงจรตั้งแต่การผลิต การแปรรูป ไปถึงการตลาด</p> <p>ดังนั้น จึงเห็นควรส่งเสริมให้เกษตรกรได้มีการรวมกลุ่มกันผลิตสินค้าเกษตร ที่มีการบริหารจัดการกลุ่มร่วมกันตั้งแต่ขั้นตอนการผลิต การรวมกลุ่ม การแปรรูป และการตลาด โดยกำหนดเป้าหมายพื้นที่ดำเนินการในพื้นที่รับประโยชน์ของโครงการชลประทานอันเนื่องมาจากพระราชดำริ ในจังหวัดชัยภูมิ เนื่องจากเป็นพื้นที่ที่มีการพัฒนาโครงสร้างพื้นฐานด้านน้ำระดับชุมชนเพื่อแก้ไขปัญหาเกษตรกรขาดแหล่งน้ำให้เพียงพอในการประกอบอาชีพจำนวน ๑๒ แห่ง ซึ่งเป็นการขยายผลการพัฒนาโครงสร้างพื้นฐาน ไปสู่การบูรณาการการพัฒนาอาชีพ และด้านการตลาดร่วมกันทั้งหน่วยงานภาครัฐ ภาคเอกชน รวมทั้งภาคประชาชนได้อย่างมีประสิทธิภาพ อันจะทำให้เกษตรกรในพื้นที่เป้าหมายบริหารทรัพยากรธรรมชาติได้อย่างคุ้มค่า และเกิดประโยชน์สูงสุดในการประกอบอาชีพเกษตรกรรมได้อย่างยั่งยืนต่อไป</p>



หัวข้อ	รายละเอียด
๓. วัตถุประสงค์โครงการ	๑) เพื่อขยายผลการพัฒนาโครงสร้างพื้นฐานด้านน้ำ ๒) เพื่อพัฒนาอาชีพเกษตรกรรวมทั้งเกษตรกรในพื้นที่รับประโยชน์ของโครงการชลประทานอันเนื่องมาจากพระราชดำริ ในจังหวัดชัยภูมิ
๔. เป้าหมาย	เกษตรกรในพื้นที่รับประโยชน์ของโครงการชลประทานอันเนื่องมาจากพระราชดำริ ในจังหวัดชัยภูมิ จำนวน ๑๒ แห่งๆ ละ ๔๐ คน รวม ๔๘๐ คน
๕. พื้นที่ดำเนินการ	พื้นที่รับประโยชน์ของโครงการชลประทานอันเนื่องมาจากพระราชดำริ อำเภอเกษตรสมบูรณ์, คอนสาร, ชับใหญ่ และอำเภอหนองบัวแดง จังหวัดชัยภูมิ
๖. กิจกรรมหลัก	๑) ประชุมประชาคมในพื้นที่เพื่อจัดทำแผนพัฒนาอาชีพ/แผนการตลาด ๒) ถ่ายทอดเทคโนโลยีในการปรับปรุงบำรุงดิน และการพัฒนาอาชีพเกษตรกรตามที่ได้จากการประชุมประชาคม ๓) สนับสนุนการรวมกลุ่มการผลิตสินค้าเกษตร/แนวทางการและช่องทางการจำหน่ายผลผลิตสินค้าเกษตรของกลุ่ม ๔) จัดงานประชาสัมพันธ์ผลผลิตสินค้าเกษตรจากทั้ง ๑๒ แห่ง ๕) ประชุมติดตามความก้าวหน้า/สรุปผลการดำเนินงาน ๖) รายงานความก้าวหน้าต่อผู้บริหารทราบ
๗. หน่วยงานดำเนินการ	หน่วยงานหลัก : สำนักงานเกษตรและสหกรณ์จังหวัดชัยภูมิ หน่วยงานร่วม : สำนักงานเกษตรจังหวัดชัยภูมิ, สำนักงานประมงจังหวัดชัยภูมิ, สำนักงานปศุสัตว์จังหวัดชัยภูมิ, สถานีพัฒนาที่ดินชัยภูมิ, ศูนย์หม่อนไหมเฉลิม
	พระเกียรติฯ ชัยภูมิ, สำนักงานพาณิชย์จังหวัดชัยภูมิ, ปราชญ์เกษตร/เกษตรกรต้นแบบด้านการเกษตร ในพื้นที่จังหวัดชัยภูมิ, โครงการชลประทานชัยภูมิ, องค์การบริหารส่วนตำบลในพื้นที่, องค์การบริหารส่วนจังหวัดชัยภูมิ, ที่ทำการปกครองอำเภอในพื้นที่, สำนักงานพัฒนาชุมชนจังหวัดชัยภูมิ, ผู้ประกอบการภาคเอกชนที่เกี่ยวข้องในการผลิต และแปรรูปสินค้าเกษตร
๘. ระยะเวลาดำเนินการ	มกราคม ๒๕๖๔ – มิถุนายน ๒๕๖๔
๙. งบประมาณ	-
๑๐. ผลผลิต	เกษตรกรในพื้นที่รับประโยชน์ของโครงการชลประทานอันเนื่องมาจากพระราชดำริ อำเภอเกษตรสมบูรณ์, คอนสาร, ชับใหญ่ และอำเภอหนองบัวแดง จังหวัดชัยภูมิ ทั้ง ๑๒ แห่ง ได้รับการพัฒนา
๑๑. ผลที่คาดว่าจะได้รับ	ทรัพยากรด้านน้ำได้รับการบริหารจัดการโดยชุมชนให้เกิดประโยชน์ด้านการเกษตรอย่างมีประสิทธิภาพ

ยุทธศาสตร์ที่ ๓ เพิ่มความสามารถในการแข่งขันภาคการเกษตรด้วยเทคโนโลยีและนวัตกรรม

กลยุทธ์ ๑. พัฒนาเชื่อมโยงเครือข่ายด้านการตลาดและพัฒนากระบวนการตลาดแบบออนไลน์

๒. พัฒนาส่งเสริมองค์ความรู้ ให้เกษตรกรเพื่อปรับเปลี่ยนระบบการผลิต การแปรรูปและการตลาด เพิ่มความสามารถในการแข่งขันภาคการเกษตรด้วยเทคโนโลยี

หัวข้อ	รายละเอียด
๑. ชื่อโครงการ	โครงการบริหารจัดการและเชื่อมโยงเครือข่ายตลาดสินค้าและผลผลิตทางการเกษตรจังหวัดเกษตร
๒. ความสำคัญของโครงการ หลักการ และเหตุผล	รัฐธรรมนูญได้กำหนดแผนนโยบายด้านเศรษฐกิจว่ารัฐฯ ต้องคุ้มครองและรักษาผลประโยชน์ของเกษตรกรในการผลิต การแปรรูป และการตลาด ส่งเสริมสนับสนุนสินค้าด้านการเกษตรให้ได้รับผลตอบแทนสูงสุด รวมทั้งส่งเสริมการรวมกลุ่ม เพื่อจำหน่ายผลผลิตทางการเกษตรให้ได้ราคาที่เป็นธรรม รักษาผลประโยชน์ร่วมกัน มีการบริหารจัดการกลุ่มที่ดี สนับสนุนให้เกษตรกรมีรายได้เสริม เพิ่มจากอาชีพหลัก ซึ่งเกษตรกรส่วนใหญ่มีรายได้ไม่พอกับค่าใช้จ่าย ทั้งนี้ สินค้าทางการเกษตรต้องมีคุณภาพและเป็นที่ต้องการของตลาด หรืออาจเป็นสินค้าที่ปลอดภัยจากสารเคมีปัจจุบันราคาสินค้าเกษตรยังคงต่ำกว่าต้นทุนการผลิตต่อหน่วย เนื่องจากปัจจัยต่าง ๆ เช่น การบำรุงดูแลรักษาที่ไม่ได้คุณภาพ ด้านการตลาดต่างคนต่างขายไม่ได้รวมกลุ่มกัน ขายเป็นทำให้ราคาต่ำกว่า ความต้องการของเกษตรกร หากใช้ระบบสหกรณ์เข้ามาช่วยเหลือด้านการตลาดจะทำให้ราคาสินค้าเกษตรสูงขึ้นได้
๓. วัตถุประสงค์ของโครงการ	๑. เพื่อเพิ่มประสิทธิภาพแก่สหกรณ์ในการเป็นศูนย์รวบรวมสินค้าเกษตร (ข้าวเปลือก) ๒. เพื่อให้สหกรณ์สามารถเชื่อมโยงตลาดสินค้าการเกษตร (ข้าวเปลือก) ได้อย่างต่อเนื่อง
๔. เป้าหมาย	สินค้าเกษตร (ข้าวเปลือก) ที่มีคุณภาพมีตลาดรองรับที่แน่นอน
๕. พื้นที่ดำเนินการ	จังหวัดชัยภูมิ
๖. กิจกรรมหลัก	๑. จัดประชุมชี้แจงเตรียมความพร้อมสหกรณ์ ๒. ประชุมคณะกรรมการดำเนินการสหกรณ์ ๓. ศึกษาดูงานการบริหารจัดการและเชื่อมโยงตลาดสินค้า
๗. หน่วยงานดำเนินงาน	สำนักงานสหกรณ์จังหวัดชัยภูมิ
๘. ระยะเวลาในการดำเนินการ	ตุลาคม ๒๕๖๒ - กันยายน ๒๕๖๓

หัวข้อ	รายละเอียด
๙. งบประมาณ	๒๙๒,๗๘๐
๑๐. ผลผลิต (Output)	สหกรณ์รวบรวมสินค้าด้านการเกษตร(ข้าวเปลือก)ได้เพิ่มขึ้น
๑๑. ผลที่คาดว่าจะได้รับ (Outcome)	๑. สินค้าเกษตร (ข้าวเปลือก) ที่มีคุณภาพมีตลาดจำหน่ายที่แน่นอน ราคายุติธรรม ๒. สหกรณ์เป็นศูนย์กลางการรวบรวมสินค้าเกษตร (ข้าวเปลือก)

\*เฉพาะงบจังหวัด/กลุ่มจังหวัด เริ่มตั้งแต่ปีงบประมาณ พ.ศ. ๒๕๖๓ เป็นต้นไป\*

หัวข้อ	รายละเอียด
๑. ชื่อโครงการ	ส่งเสริมและพัฒนาศักยภาพการผลิตสินค้าเกษตร
๒. ความสำคัญของโครงการ หลักการ และเหตุผล	<p>ตามยุทธศาสตร์ชาติ ระยะ ๒๐ (ปี ๒๕๖๐ - ๒๕๗๙) ได้กำหนดยุทธศาสตร์ด้านการสร้างความสามารถในการแข่งขัน โดยการรักษาเสถียรภาพและความเชื่อมั่นทางเศรษฐกิจ ส่งเสริมการลงทุนทั้งภาครัฐและเอกชนให้สอดคล้องกับยุทธศาสตร์ประเทศและยุทธศาสตร์จังหวัดที่สะท้อนความต้องการและศักยภาพของพื้นที่ สร้างฐานการผลิตการเกษตรให้เข้มแข็ง สร้างนวัตกรรมและทำ Zoning เพื่อเพิ่มผลิตภาพการ การพัฒนาทักษะและองค์ความรู้ของผู้ประกอบการและเศรษฐกิจชุมชน พัฒนาศักยภาพอุตสาหกรรมเดิมและสร้างฐานอุตสาหกรรมใหม่ ยกกระดับสินค้าหนึ่งตำบลหนึ่งผลิตภัณฑ์ (OTOP) และพัฒนา SME สู่อุตสาหกรรม วิสาหกิจชุมชน เกษตรกร และสถาบันเกษตรกร กลุ่มประชาชนในชุมชน เพื่อเสริมสร้างความเข้มแข็งของชุมชนให้เป็นฐานรากสำคัญในการพัฒนาเศรษฐกิจและสังคม</p> <p>แผนพัฒนาเศรษฐกิจและสังคมแห่งชาติ ฉบับที่ ๑๒ ได้กำหนดตำแหน่งทางยุทธศาสตร์ของประเทศ คือ ประเทศไทยเป็นประเทศรายได้สูงที่มีการกระจายรายได้อย่างเป็นธรรม เป็นศูนย์กลางด้านการขนส่งและโลจิสติกส์ของภูมิภาคสู่ความเป็นชาติการค้าและบริการ (Trading and Service Nation) เป็นแหล่งผลิตสินค้าเกษตรกรรมยั่งยืน แหล่งอุตสาหกรรมสร้างสรรค์และมีนวัตกรรมสูงที่เป็นมิตรต่อสิ่งแวดล้อม โดยมีกรอบวิสัยทัศน์ในการให้ความสำคัญกับการกำหนดทิศทางการพัฒนาที่มุ่งสู่การเปลี่ยนผ่านประเทศไทยจากประเทศกำลังพัฒนารายได้ปานกลางไปสู่ประเทศพัฒนาแล้ว ที่มีรายได้สูง มีความมั่นคง และยั่งยืน สังคมอยู่ร่วมกันอย่างมีความสุข</p>

หัวข้อ	รายละเอียด
	<p>แผนพัฒนาจังหวัดชัยภูมิ ปี ๒๕๖๑ – ๒๕๖๔ ได้กำหนดประเด็นยุทธศาสตร์ด้านเศรษฐกิจ โดยการสร้างความเข้มแข็งเศรษฐกิจฐานรากและแข่งขันอย่างยั่งยืน ซึ่งมีแนวทางในการพัฒนาโครงสร้างพื้นฐานการผลิตและบริการ การส่งเสริมอาชีพและรายได้แก่ประชาชน การเพิ่มมูลค่าสินค้าเกษตรและบริการ การส่งเสริมการตลาดสินค้าเกษตรและบริการ เป้าประสงค์เพื่อให้ประชาชนมีรายได้เพิ่มขึ้นและกระจายอย่างเหมาะสมต่อไป</p>
<p>๓. วัตถุประสงค์ของโครงการ</p>	<ol style="list-style-type: none"> <li>๑. เพื่อพัฒนาศักยภาพเกษตรกรผู้ปลูกหม่อนเลี้ยงไหม</li> <li>๒. เพื่อเพิ่มประสิทธิภาพการเลี้ยงไหมของเกษตรกรให้ได้คุณภาพ</li> <li>๓. เพื่อสร้างนวัตกรรมใหม่ในการย้อมสีเส้นไหม</li> <li>๔. เพื่อสร้างมูลค่าเพิ่มให้กับเส้นไหม</li> <li>๕. เพื่อพัฒนาคุณภาพชีวิตของเกษตรกรผู้ปลูกหม่อนเลี้ยงไหม</li> </ol>
<p>๔. เป้าหมาย</p>	<p>กิจกรรมย่อยที่ ๑ : เกษตรกร กลุ่มเกษตรกร ที่มีอาชีพเลี้ยงไหม ทัศนกรรมพื้นบ้านจังหวัดชัยภูมิ</p> <p>กิจกรรมย่อยที่ ๒ : กลุ่มเกษตรกรจำนวน ๕ กลุ่ม(เสี้ยวน้อย,ดงบัง,บ้านหัน,ห้วยบง,บ้านเขว้า)</p> <p>กิจกรรมย่อยที่ ๓ : จุดรวบรวมเส้นไหม จำนวน ๒ กลุ่ม(บ้านหัน,ดงบัง)</p>
<p>๕. พื้นที่ดำเนินการ</p>	<p>พื้นที่ในจังหวัดชัยภูมิ ทั้ง ๑๖ อำเภอ</p>
<p>๖. กิจกรรมหลัก</p>	<ol style="list-style-type: none"> <li>๑.เพิ่มศักยภาพการเลี้ยงไหมให้ได้คุณภาพรังไหมที่ดี</li> <li>๒.สร้างนวัตกรรมการผลิตสีย้อมเส้นไหมจากวัสดุธรรมชาติแบบสีผง</li> <li>๓. สร้างมูลค่าเพิ่มเส้นไหมด้วยเครื่องตีเกลียวเส้นไหม</li> </ol>
<p>๗. หน่วยงานดำเนินงาน</p>	<p>ศูนย์หม่อนไหมเฉลิมพระเกียรติฯ ชัยภูมิ</p>
<p>๘. ระยะเวลาในการดำเนินการ</p>	<p>๒ ปี เริ่มต้น ๑ ตุลาคม ๒๕๖๔ สิ้นสุด ๓๐ กันยายน ๒๕๖๖</p>
<p>๙. งบประมาณ</p>	<p>๕,๐๐๐,๐๐๐ บาท</p>
<p>๑๐. ผลผลิต (Output)</p>	<ol style="list-style-type: none"> <li>๑. เกษตรกรมีห้องเลี้ยงไหม/โรงเลี้ยงไหมและวัสดุอุปกรณ์สำหรับเลี้ยงไหม ที่มีมาตรฐานสามารถเลี้ยงไหมได้อย่างมีประสิทธิภาพ</li> <li>๒. เกษตรกร/กลุ่มเกษตรกร สามารถสร้างนวัตกรรมสีผงได้จากสีธรรมชาติ</li> <li>๓. เกษตรกร/กลุ่มเกษตรกรสามารถสร้างมูลค่าเพิ่มของเส้นไหมได้เพิ่มมากขึ้น</li> </ol>
<p>๑๑. ผลที่คาดว่าจะได้รับ (Outcome)</p>	<ol style="list-style-type: none"> <li>๑. เกษตรกรมีผลผลิตจากการเลี้ยงไหม เช่น ดักแด้ เส้นไหมจำหน่ายมากขึ้น ส่งผลให้เกษตรกรมีรายได้เพิ่มมากขึ้น</li> <li>๒. เกษตรกร กลุ่มเกษตรกร สามารถผลิตสีผงจากวัสดุที่มีในธรรมชาติเพื่อสร้างมูลค่าเพิ่มให้กับผลิตภัณฑ์ผ้าไหมด้วยวัสดุ</li> </ol>

หัวข้อ	รายละเอียด
	<p>ธรรมชาติ การรับรองมาตรฐานตราสัญลักษณ์พระราชทานสีทองและสีเงิน และเป็นมิตรต่อสิ่งแวดล้อม</p> <p>๓. เกษตรกร กลุ่มเกษตรกร สามารถผลิตเส้นไหมดีเยี่ยมให้กับตลาดได้มากขึ้น ซึ่งเส้นไหมไทยเป็นที่ต้องการของตลาดค่อนข้างมากทั้งตลาดในประเทศและต่างประเทศ</p> <p>๔. เกษตรกร กลุ่มเกษตรกรที่มีอาชีพปลูกหม่อนเลี้ยงไหมมีคุณภาพชีวิตที่ดี มีรายได้ที่มั่นคง มีการสืบทอดและอนุรักษ์ภูมิปัญญาสู่รุ่นต่อไป</p>

\*เฉพาะงบจังหวัด/กลุ่มจังหวัด เริ่มตั้งแต่ปีงบประมาณ พ.ศ. ๒๕๖๓ เป็นต้นไป\*

## บรรณานุกรม

สำนักงานคณะกรรมการพัฒนาการเศรษฐกิจและสังคมแห่งชาติ. (๒๕๖๑, ตุลาคม). ยุทธศาสตร์ชาติ (พ.ศ. ๒๕๖๑ - ๒๕๘๐).

สำนักงานเศรษฐกิจการเกษตร. (๒๕๕๙, ธันวาคม). ยุทธศาสตร์เกษตรและสหกรณ์ ระยะ ๒๐ ปี (พ.ศ. ๒๕๖๐ - ๒๕๗๙).

สำนักงานคณะกรรมการพัฒนาการเศรษฐกิจและสังคมแห่งชาติ. (๒๕๕๙). แผนพัฒนาเศรษฐกิจและสังคมแห่งชาติ ฉบับที่สิบสอง พ.ศ. ๒๕๖๐ - ๒๕๖๔.

สำนักเลขาธิการคณะรัฐมนตรี. (๒๕๕๗, กันยายน). คำแถลงนโยบายของคณะรัฐมนตรี พลเอก ประยุทธ์ จันทร์โอชา.

สำนักงานเศรษฐกิจการเกษตร. (๒๕๕๙, กันยายน). แผนพัฒนาการเกษตรในช่วงแผนพัฒนาเศรษฐกิจและสังคมแห่งชาติ ฉบับที่ ๑๒ (พ.ศ.๒๕๖๐-๒๕๖๔).

สำนักงานคณะกรรมการพัฒนาการเศรษฐกิจและสังคมแห่งชาติ. (๒๕๖๒, มีนาคม). แผนพัฒนาภาคในช่วงแผนพัฒนาเศรษฐกิจและสังคมแห่งชาติ ฉบับที่ ๑๒ (พ.ศ.๒๕๖๐ - ๒๕๖๕) ฉบับทบทวน.

กลุ่มงานบริหารยุทธศาสตร์กลุ่มจังหวัดภาคตะวันออกเฉียงเหนือตอนล่าง ๑. (๒๕๖๑, มีนาคม). แผนพัฒนา  
กลุ่มจังหวัดภาคตะวันออกเฉียงเหนือตอนล่าง ๑ (นครราชสีมา ชัยภูมิ บุรีรัมย์ สุรินทร์)  
ระยะ ๕ ปี พ.ศ. ๒๕๖๑ -๒๕๖๕ (ฉบับทบทวน) รอบปี พ.ศ.๒๕๖๓

สำนักงานจังหวัดชัยภูมิ กลุ่มงานยุทธศาสตร์และข้อมูลเพื่อการพัฒนาจังหวัด. (๒๕๖๑). แผนพัฒนา  
จังหวัดชัยภูมิ (พ.ศ.๒๕๖๑ - ๒๕๖๔).

สำนักงานเศรษฐกิจการเกษตร . (๒๕๖๒). ปฏิทินสินค้าเกษตรที่สำคัญรายเดือนปีเพาะปลูก ๒๕๖๒/๖๓ (ออนไลน์). สืบค้นจาก <http://www.oae.go.th/view/>

ข้อมูลจากหน่วยงานในสังกัดกระทรวงเกษตรและสหกรณ์ และหน่วยงานที่เกี่ยวข้องในจังหวัดชัยภูมิ

สำนักงานเกษตรและสหกรณ์จังหวัดชัยภูมิ

โครงการชลประทานชัยภูมิ/สำนักงานก่อสร้างชลประทานที่ ๑๓

สำนักนโยบายและแผนทรัพยากรธรรมชาติและสิ่งแวดล้อม

สำนักบริหารการทะเบียน กรมการปกครอง กระทรวงมหาดไทย

การไฟฟ้าส่วนภูมิภาคจังหวัดชัยภูมิ

สำนักงานแรงงานจังหวัดชัยภูมิ

สำนักงานเกษตรจังหวัดชัยภูมิ

ปศุสัตว์จังหวัดชัยภูมิ

สำนักงานประมงจังหวัดชัยภูมิ

ศูนย์หม่อนไหมเฉลิมพระเกียรติฯ ชัยภูมิ

ศูนย์วิจัยและพัฒนาการเกษตรชัยภูมิ

สำนักงานพัฒนาชุมชนจังหวัดชัยภูมิ

สำนักงานสหกรณ์จังหวัดชัยภูมิ

สำนักงานตรวจบัญชีสหกรณ์ชัยภูมิ

สำนักงานปฏิรูปที่ดินจังหวัดชัยภูมิ

สถานีพัฒนาที่ดินชัยภูมิ

สำนักงานอุตสาหกรรมจังหวัดชัยภูมิ

การยางแห่งประเทศไทยสาขาชัยภูมิ

สำนักงานพัฒนาชุมชนจังหวัดชัยภูมิ

สำนักงานแรงงานจังหวัดชัยภูมิ

