



# รายงานประจำปี ๒๕๖๖

## สำนักงานเกษตรและสหกรณ์จังหวัดสกลนคร

สำนักงานเกษตรและสหกรณ์จังหวัดสกลนคร  
ศาลากลางจังหวัดสกลนคร ชั้น ๒ (หลังเก่า)

๐๔๒ ๗๑๖๕๖๐-๑

## คำนำ

สำนักงานเกษตรและสหกรณ์จังหวัดสกลนคร เป็นส่วนราชการบริหารส่วนภูมิภาค สังกัดสำนักงานปลัดกระทรวงเกษตรและสหกรณ์ มีฐานะเป็นผู้แทนกระทรวงเกษตรและสหกรณ์ ประจำจังหวัด ซึ่งมีบทบาทหน้าที่ ในการศึกษา วิเคราะห์ และจัดทำนโยบายพัฒนาการเกษตรและสหกรณ์ ภายในจังหวัด จัดทำแผนปฏิบัติการโครงการพัฒนาการเกษตรและสหกรณ์ พร้อมเสนอแนวทางและติดตาม การใช้งบประมาณประจำปีของส่วนราชการในสังกัดกระทรวงเกษตรและสหกรณ์ ในสังกัด กำกับ ดูแล ควบคุม ประสาน และติดตามประเมินผลสัมฤทธิ์ของการปฏิบัติงาน ตามแผนงานโครงการพัฒนาการเกษตร และสหกรณ์ภายในจังหวัด ตลอดจนปฏิบัติงานหรือสนับสนุนการปฏิบัติงานของหน่วยงานอื่นที่เกี่ยวข้อง หรือที่ได้รับมอบหมาย

สำนักงานเกษตรและสหกรณ์จังหวัดสกลนคร ได้ดำเนินการรวบรวมผลการดำเนินงาน และจัดทำเป็นรายงานประจำปีงบประมาณ ๒๕๖๖ เพื่อเผยแพร่ประชาสัมพันธ์งานพัฒนาด้านการเกษตรและ สหกรณ์ของจังหวัด แก่หน่วยงานและผู้สนใจทั่วไปได้รับทราบ ต่อไป

สำนักงานเกษตรและสหกรณ์จังหวัดสกลนคร

มกราคม ๒๕๖๗



## สารบัญ

หน้า

### ส่วนที่ ๑

ข้อมูลทั่วไปจังหวัดสกลนคร	๒-๖
ที่ตั้งอาณาเขต	
การปกครอง	
ภูมิประเทศ	
ปริมาณน้ำฝน	
ทรัพยากรป่าไม้	
แหล่งน้ำธรรมชาติ	๖-๘
แสดงจำนวนแหล่งน้ำจำแนกตามประเภทแหล่งน้ำ	
แสดงแหล่งน้ำเพื่อการเกษตร	
แสดงจำนวนแหล่งน้ำตามขนาดโครงการ	
ทรัพยากรธรรมชาติที่สำคัญ	๘-๙
แสดงพื้นที่ป่าไม้จังหวัดสกลนคร	
แสดงข้อมูลพื้นที่ป่าสงวนแห่งชาติ จังหวัดสกลนคร	
จำนวนครัวเรือนภาคการเกษตรและแรงงานเกษตร	๑๐
ตารางแสดงครัวเรือนเกษตรและแรงงานภาคเกษตร	
จำนวนอาสาสมัครเกษตร	๑๑
ข้อมูลจำนวนอาสาสมัครเกษตรของจังหวัดสกลนคร	
การใช้ประโยชน์ที่ดิน	๑๒-๑๓
ตารางการใช้ประโยชน์ที่ดิน	
ข้อมูลด้านการส่งเสริมสหกรณ์ในจังหวัดสกลนคร	๑๔-๑๗
ตารางแสดงผลการประเมินการปฏิบัติงานส่งเสริมสหกรณ์ฯ	
ตารางแสดงจำนวนสหกรณ์และจำนวนสมาชิกสหกรณ์	
ตารางแสดงจำนวนกลุ่มเกษตรกรและจำนวนสมาชิกกลุ่มเกษตรกร	
ตารางแสดงปริมาณธุรกิจของสหกรณ์	
ตารางแสดงผลการดำเนินงานของสหกรณ์ปีล่าสุดฯ ที่มีการปิดบัญชี	
ตารางแสดงปริมาณธุรกิจของกลุ่มเกษตรกรปี ๒๕๖๖	
ตารางแสดงผลการดำเนินงานของกลุ่มเกษตรกร ปี ๒๕๖๖	
ข้อมูลมาตรฐานสินค้าเกษตร	๑๗-๑๘
ตารางแสดงมาตรฐานอินทรีย์ไทย	
ตารางแสดงมาตรฐาน GAP ( Good Agricultural Practice)	
ตารางแสดงมาตรฐาน SL มาตรฐานชั้นปลอดภัย (Safety Level : SL)	
ตารางแสดงมาตรฐาน GFM (Good Farming Management)	



ข้อมูลด้านเศรษฐกิจ	๑๙-๒๐
ตารางแสดงโครงสร้างระบบเศรษฐกิจจังหวัดสกลนคร	
ตารางแสดงผลิตภัณฑ์มวลรวมจังหวัดต่อหัว (GPP per capital)	
อัตราการเจริญเติบโตด้านเศรษฐกิจของจังหวัดสกลนคร	
เศรษฐกิจด้านการเกษตรของจังหวัดสกลนคร	๒๑-๒๖
ข้อมูลสินค้าเกษตรที่สำคัญของจังหวัด	
ภาคอุตสาหกรรม	๒๗

## ส่วนที่ ๒ ผลการดำเนินงานประจำปีงบประมาณ ๒๕๖๖

การตรวจติดตามความก้าวหน้าผลการดำเนินงานตามแผนการตรวจราชการฯ	๒๘-๓๒
โครงการตามแผนปฏิบัติการด้านการเกษตรและสหกรณ์ของจังหวัดสกลนคร	๓๓
สรุปผลการรวมการขับเคลื่อนงานด้านการเกษตรระดับจังหวัด (SCP)	๓๔-๔๑
โครงการเกษตรกรรมยั่งยืน	๔๒-๔๕
โครงการส่งเสริมการเพิ่มประสิทธิภาพการผลิตสมุนไพร	๔๖-๕๔
การขับเคลื่อนศูนย์เทคโนโลยีเกษตรและนวัตกรรม (AIC)	๕๕-๕๘
โครงการขับเคลื่อนการเกษตรระดับหมู่บ้านสการผลผลิตสินค้าเกษตรมูลค่าสูง	๕๙-๖๔
โครงการร้านอาหารวัตถุดิบปลอดภัยเลือกใช้สินค้า Q	๖๕-๖๙
โครงการส่งเสริมการบริโภคและใช้วัตถุดิบสินค้า Q จังหวัดสกลนคร	๗๐-๗๖
การแก้ไขปัญหาหนี้สินเกษตรกร (กองทุนหมุนเวียนเพื่อกู้ยืมแก่เกษตรกรฯ)	๗๗-๗๙
การดำเนินงานตามพระราชบัญญัติส่งเสริมและพัฒนาระบบเกษตรพันธสัญญา	๘๐-๘๑
การจัดกิจกรรมวันพระบิดาแห่งฝนหลวงจังหวัดสกลนคร	๘๒-๘๔
กิจกรรมการรับมือปีกฝนหลวงพิเศษพระราชทานฯ	๘๕-๘๖
โครงการคลินิกเกษตรเคลื่อนที่ฯ	๘๗-๙๘
โครงการพัฒนาระบบฐานข้อมูลด้านการเกษตรและสหกรณ์ของจังหวัด	๙๙
งานบริหารทั่วไป	๑๐๐-๑๐๑
งานสารบรรณ	
งานพัสดุ	
งานการเงิน	

ผนวก ๑ ข้อมูลสำนักงานเกษตรและสหกรณ์จังหวัดสกลนคร	๑๐๒-๑๐๗
ประวัติความเป็นมาของสำนักงานเกษตรและสหกรณ์จังหวัดสกลนคร	
การแบ่งงานภายในสำนักงานเกษตรและสหกรณ์จังหวัดสกลนคร	
รายงานผู้บริหารสำนักงานเกษตรและสหกรณ์จังหวัดสกลนคร	
หน่วยงานในสังกัดกระทรวงเกษตรและสหกรณ์ในจังหวัดสกลนคร	
ผังโครงสร้างบุคลากรสำนักงานเกษตรและสหกรณ์จังหวัดสกลนคร	

คณะผู้จัดทำ	๑๐๘-๑๐๙
-------------	---------



# ส่วนที่ ๑





## ๒. การปกครอง

จังหวัดสกลนครแบ่งเขตการปกครองออกเป็น ๑๘ อำเภอ ๑๒๔ ตำบล ๑,๕๒๐ หมู่บ้าน องค์การบริหารส่วนจังหวัด ๑ แห่ง เทศบาลนคร ๑ แห่ง เทศบาลตำบล ๖๕ แห่ง องค์การบริหารส่วนตำบล (อบต.) ๗๔ แห่ง และมีการแบ่งเขตพื้นที่ ดังนี้

ตาราง แสดงการแบ่งเขตการปกครองของจังหวัด ปี ๒๕๖๖

ลำดับ	อำเภอ	เขตการปกครอง		รูปแบบการปกครอง				พื้นที่ (ไร่)
		ตำบล	หมู่บ้าน	อบจ.	ทน.	ทต.	อบต.	
๑	เมืองสกลนคร	๑๕	๑๗๓	๑	๑	๙	๘	๕๗๑,๔๗๔
๒	กุศบาก	๓	๔๐	-	-	๔	-	๒๘๔,๓๗๕
๓	กุสุมาลย์	๕	๗๑	-	-	๑	๕	๒๘๓,๗๕๐
๔	คำตากล้า	๔	๖๑	-	-	๒	๓	๒๕๑,๒๕๐
๕	โคกศรีสุพรรณ	๔	๕๓	-	-	๑	๓	๑๓๒,๕๐๐
๖	เจริญศิลป์	๕	๕๙	-	-	๑	๕	๒๕๐,๖๒๕
๗	เต่างอย	๔	๓๒	-	-	-	๔	๒๐๕,๐๐๐
๘	นิคมน้ำอูน	๔	๒๙	-	-	-	๔	๑๐๑,๒๕๐
๙	บ้านม่วง	๙	๙๘	-	-	๒	๘	๕๓๑,๒๕๐
๑๐	พรรณานิคม	๑๐	๑๓๕	-	-	๘	๓	๔๒๑,๑๑๒
๑๑	พังโคน	๕	๖๙	-	-	๔	๒	๒๓๙,๘๔๔
๑๒	โพนนาแก้ว	๕	๕๓	-	-	๓	๒	๒๒๐,๐๐๐
๑๓	ภูพาน	๔	๖๖	-	-	๒	๒	๔๑๗,๕๐๐
๑๔	วานรนิวาส	๑๔	๑๘๕	-	-	๖	๙	๖๒๕,๖๒๕
๑๕	วาริชภูมิ	๕	๗๑	-	-	๔	๒	๒๙๗,๕๗๘
๑๖	สว่างแดนดิน	๑๖	๑๘๙	-	-	๗	๑๑	๖๐๖,๒๕๐
๑๗	ส่องดาว	๔	๔๖	-	-	๕	-	๑๙๘,๕๙๔
๑๘	อากาศอำนวย	๘	๙๔	-	-	๖	๓	๓๖๕,๖๒๕
รวม		๑๒๔	๑,๕๒๔	๑	๑	๖๕	๗๔	๖,๐๐๓,๖๐๒

หมายเหตุ ตัดตำบลธาตุเชิงชุม อำเภอเมืองออก เนื่องจากมีการปกครองแบ่งออกเป็น ๔๓ ชุมชน

(ที่มา : ที่ทำการปกครองจังหวัดสกลนคร ข้อมูล ณ มิถุนายน ๒๕๖๖)

### ๓. ลักษณะภูมิประเทศ

ลักษณะภูมิประเทศโดยทั่วไป ทางด้านทิศใต้เป็นเทือกเขาสูงจากนั้นจะค่อย ๆ เอียงลาดลงมาทางทิศเหนือและทิศตะวันออก พื้นที่อยู่สูงกว่าระดับน้ำทะเลประมาณ ๑๗๒ เมตร ขนาดพื้นที่ของจังหวัดสกลนครเป็นลำดับ ๑๙ ของประเทศ และลำดับ ๘ ของภาคตะวันออกเฉียงเหนือ ลักษณะ ภูมิประเทศแต่ละบริเวณดังนี้

๑. พื้นที่ตอนใต้ สภาพพื้นที่เป็นที่ราบสูงบนเทือกเขาภูพานและที่ราบระหว่างหุบเขา มีสภาพพื้นที่แบบลูกคลื่นลอนลาดอยู่บริเวณอำเภอกุตุบกา มีลำธารและลำห้วยอันเกิดจากเทือกเขาลายแห่งมีป่าไม้และทุ่งหญ้าเหมาะสำหรับการเลี้ยงสัตว์
๒. พื้นที่ตอนตะวันออก มีสภาพพื้นที่แบบลูกคลื่นลอนลาดรวมถึงบริเวณที่ติดกับอำเภอนาแก จังหวัดนครพนม
๓. พื้นที่ตะวันตก สภาพพื้นที่ส่วนใหญ่เป็นที่ราบสลับกับพื้นที่แบบลูกคลื่นลอนลาดเหมาะสำหรับการทำไร่บริเวณที่ติดกับอุดรธานี

๔. พื้นที่ตอนกลาง สภาพพื้นที่เป็นที่ราบต่ำเหมาะแก่การทำนาโดยเฉพาะท้องที่อำเภอเมืองที่มีหนองหารทำให้มีน้ำตลอดปี มีอาณาเขตกว้างประมาณ ๗ กิโลเมตร ยาวประมาณ ๑๘ กิโลเมตร ระดับน้ำลึกประมาณ ๒ - ๔.๕ เมตร หนองหารเป็นที่รองรับน้ำจากแม่น้ำต่าง ๆ หลายสาย

๕. พื้นที่ตอนเหนือ สภาพพื้นที่เป็นลูกคลื่นลอนลาด มีสภาพเป็นป่าปนไร่ ป่าส่วนใหญ่ เป็นพุ่มป่าแดงโปร่งมีไม้เต็ง ไม้รัง พลมง เนื้อที่ตั้งอำเภออากาศอำนวยและริมน้ำสงครามบางส่วนเป็นที่ ราบลุ่มน้ำท่วม ซึ่งใช้ทำนาได้บางส่วนเท่านั้น ส่วนใหญ่จะทิ้งไว้รกร้างว่างเปล่า มีพุ่มไม้พุ่มเตี้ย และหญ้าขึ้นปกคลุมทั่วไป

### ลักษณะอากาศจังหวัดสกลนคร (ประจำปี ๒๕๖๖) (ที่มา : สถานีอุตุนิยมวิทยาสกลนคร , ๒๕๖๖)

#### ลักษณะทั่วไป

สกลนคร เป็นจังหวัดหนึ่งในจำนวน ๒๐ จังหวัด ในภาคอีสาน หรือ ภาคตะวันออกเฉียงเหนือซึ่งเป็นภาคที่แห้งแล้งกว่าภาคอื่น ๆ ในประเทศไทย ทั้งนี้มีไข้เพราะมีฝนตกน้อยกว่าภาคอื่น ปริมาณน้ำฝนที่ตกแท้จริงแล้ว มากกว่าภาคเหนือและภาคกลาง แต่เนื่องจากสภาพภูมิประเทศเป็นที่ราบสูงตอน ดินเป็นหินตะกอนดูดซับน้ำและเก็บรักษาน้ำไว้ไม่ได้

สถานีอุตุนิยมวิทยาสกลนคร ตั้งอยู่ที่ตำแหน่งละติจูด ๑๗ องศา ๐๙ ลิบดาเหนือ ลองจิจูดที่ ๑๐๔ องศา ๐๘ ลิบดา ตะวันออกสูงจากระดับน้ำทะเล ๑๗๑ เมตร สกลนครมีลักษณะดินฟ้าอากาศโดยทั่วไปดังนี้ ฤดูร้อนอากาศร้อนอบอ้าว แห้งแล้ง, ฤดูฝนมีฝนตกชุก อยู่ในเกณฑ์อันดับสองของภาคอีสานรองจากจังหวัดนครพนม อุทกภัยมีเกิดขึ้นได้บางแห่งในบริเวณที่ลุ่มหรือใกล้ทางน้ำไหลผ่านฤดูหนาว มีอากาศหนาว ถึง หนาวจัด

#### ฤดูกาล

๑) ฤดูฝน โดยทั่วไปจะเริ่มตั้งแต่ประมาณกลางเดือนพฤษภาคม ถึงกลางเดือนเดือนตุลาคม รวมเวลา ๔-๕ เดือน ฝนที่ตกส่วนมากเป็นฝนที่เกิดจาก ร่องมรสุมพาดผ่าน และพายุหมุนเขตร้อนที่เคลื่อนตัวมาจากทะเลจีนใต้ ส่วนมากเป็นพายุระดับดีเปรสชันหรือโซนร้อน ส่วนที่เกิดจากลมมรสุมตะวันตกเฉียงใต้ มีไม่มากนักเนื่องจากอยู่ห่างจากทะเลมาก ถ้าปีใดพายุดีเปรสชันเข้าน้อย ปีนั้นจะแห้งแล้ง โดยปกติจะมีพายุดีเปรสชันถึงพายุโซนร้อนเข้าเฉลี่ยปีละ ๑-๒ ลูก สกลนครมีปริมาณน้ำฝนค่าเฉลี่ยปกติเท่ากับ ๑,๖๖๑.๗ มิลลิเมตร (พ.ศ.๒๕๓๔-๒๕๖๓ คาบ ๓๐ ปี มาตรฐานองค์การอุตุนิยมวิทยาโลก)

#### สถิติฝนในคาบ ๗๑ ปี (พ.ศ.๒๔๙๖-๒๕๖๖)

ฝนมากที่สุดในวัน ๑ วัน ๔๕๗.๑ มม. (พายุโซนร้อน) เมื่อวันที่ ๑๖ สิงหาคม ๒๕๑๗

ฝนมากที่สุดในวัน ๑ เดือน ๙๙๘.๙ มม. เมื่อเดือน สิงหาคม ๒๕๑๗

ฝนมากที่สุดในวัน ๑ ปี ๒,๔๒๒.๙ มม..เมื่อปี พ.ศ. ๒๕๖๐ (พายุ “เชนกา”)



### สถิติฝนประจำปี พ.ศ. ๒๕๖๖

ฝนมากที่สุดในวัน ๑ วัน ๘๖.๙ มม. เมื่อวันที่ ๑๔ กันยายน ๒๕๖๖ (อิทธิพลร่องมรสุมกำลังปานกลางถึงแรงพาดผ่านภาคเหนือ ภาคตะวันออกเฉียงเหนือตอนบน และประเทศลาวตอนบน เข้าสู่หย่อมความกดอากาศต่ำบริเวณประเทศเวียดนามตอนบนและอ่าวตังเกี๋ย ประกอบกับลมมรสุมตะวันตกเฉียงใต้ที่พัดปกคลุมทะเลอันดามัน ประเทศไทย และอ่าวไทย มีกำลังปานกลางถึงค่อนข้างแรง )

ฝนมากที่สุดใน ๑ เดือน ๕๗๓.๔ มม. เมื่อเดือน กันยายน ๒๕๖๖

ฝนรวมทั้งปีประจำปี ๒๕๖๖ = ๑,๙๖๘.๕ มม. (สูงกว่าค่าเฉลี่ย)(ค่าเฉลี่ย ๑๖๖๑.๗ มม.)

**๒) ฤดูหนาว** เริ่มตั้งแต่ประมาณกลางเดือนตุลาคมถึง กลางเดือนกุมภาพันธ์ รวมเวลา ๔ เดือน ในตอนต้นเดือนตุลาคมนั้น เป็นระยะเปลี่ยนฤดูระหว่างฤดูฝนกับฤดูหนาว อาจมีฝนตกได้เป็นบางวัน ฤดูหนาวของจังหวัดสกลนคร มีลักษณะอากาศหนาวอย่างชัดเจนกระแสลมที่เย็นและแห้งพัดมาจากประเทศจีน คือลมมรสุมตะวันออกเฉียงเหนือ จังหวัดสกลนครเคยมีอุณหภูมิต่ำสุด วัดได้ -๑.๔ องศาเซลเซียส เมื่อวันที่ ๒ มกราคม ๒๕๑๗ ที่สถานีอากาศเกษตร สกลนคร ตั้งอยู่ที่ศูนย์วิจัยพืชไร่สกลนคร บ้านนาคำ ตำบลห้วยยาง อำเภอเมือง จังหวัดสกลนคร

**๓) ฤดูร้อน** เริ่มตั้งแต่ประมาณกลางเดือนกุมภาพันธ์ ไปจนถึง กลางเดือนพฤษภาคม รวมระยะเวลาประมาณ ๓ เดือน ระยะนี้มีมรสุมตะวันออกเฉียงเหนือพัดกำลังลง สมตะวันออกเฉียงใต้จากทะเลจีนใต้และอ่าวไทย จะพัดมาแทนที่ และเป็นระยะหนึ่งที่ประเทศไทยได้รับแสงแดดกล้าที่สุด ทำให้มีอากาศร้อน และแห้งแล้งมาก สถิติภูมิอากาศสูงสุดที่สุดของสกลนคร วัดได้ ๔๑.๙ องศาเซลเซียสเมื่อวันที่ ๒๔ เมษายน ๒๕๐๐ อนึ่งการเปลี่ยนฤดูจากฤดูหนึ่งไปยังอีกฤดูหนึ่งนั้น มีระยะช่วงเวลาระหว่าง ๑-๒ สัปดาห์ จะนับว่าเป็นฤดูหนึ่งฤดูใด ยังไม่ชัดเจน เนื่องจากเป็นระยะเปลี่ยนฤดู (transition period)

### อุณหภูมิอากาศ(TEMPERATURE)

อุณหภูมิอากาศเฉลี่ยทั้งปี (พ.ศ.๒๕๖๖) ๒๖.๙๓ องศาเซลเซียส

อุณหภูมิสูงสุดประจำปี ๒๕๖๖ วัดได้ ๔๒.๓ องศาเซลเซียส เมื่อวันที่ ๖ พฤษภาคม ๒๕๖๖

อุณหภูมิต่ำสุดประจำปี ๒๕๖๖ วัดได้ ๙.๐ องศาเซลเซียส เมื่อวันที่ ๓๐ มกราคม ๒๕๖๖

### พายุหมุนเขตร้อน (TROPICAL STORM)

พายุหมุนเขตร้อนที่ก่อตัวบริเวณมหาสมุทรแปซิฟิกด้านตะวันตกจะเคลื่อนตัวผ่านทะเลจีนใต้ ประเทศเวียดนามประเทศลาว และเข้าสู่ประเทศไทยบริเวณภาคตะวันออกเฉียงเหนือ โดยเฉพาะบริเวณเขตจังหวัดสกลนครทำให้มีฝนตกปกคลุมพื้นที่เป็นบริเวณกว้าง ช่วงเวลาที่พายุเคลื่อนตัวเข้าสู่บริเวณภาคอีสานมากที่สุด คือช่วงเดือนกรกฎาคม ถึง กันยายนของทุกปี เฉลี่ยปีละ ๑-๒ ลูก

### ปี พ.ศ.๒๕๖๖ สถิติพายุหมุนเขตร้อน เคลื่อนตัวผ่าน หรือเคลื่อนเข้าใกล้ และมีผลกระทบ ดังนี้

ในปี ๒๕๖๖ ไม่มีพายุเคลื่อนเข้าหรือผ่านภาคตะวันออกเฉียงเหนือตอนบนโดยตรง มีเพียง ๑ ลูกที่เคลื่อนเข้าใกล้เท่านั้น โดยฝนที่ตกชุกตั้งแต่เดือน มิ.ย.-ก.ย.๖๖ ส่วนใหญ่เกิดจากมีหย่อมความกดอากาศต่ำปกคลุมบริเวณทะเลจีนใต้ อ่าวตังเกี๋ย และบริเวณประเทศเวียดนามตอนบน ประกอบกับมีร่องมรสุมหรือร่องฝนพาดผ่านภาคเหนือ ภาคตะวันออกเฉียงเหนือตอนบน เข้าสู่หย่อมความกดอากาศต่ำในบริเวณที่กล่าวข้างต้น

### สำหรับพายุ ที่เคลื่อนเข้าใกล้และมีผลกระทบกับจังหวัดสกลนคร คือ

๑.พายุโซนร้อนกำลังแรง “ตาลิม” บริเวณทะเลจีนใต้ตอนบน เคลื่อนผ่านเกาะไหหลำ เข้าประเทศเวียดนามตอนบน ตามลำดับในช่วงวันที่ ๑๕-๑๙ มิถุนายน ๒๕๖๖ ส่งผลให้ภาคตะวันออกเฉียงเหนือมีฝนตกหนักถึงหนักมากบางพื้นที่ สำหรับจังหวัดสกลนคร ปริมาณฝนมากที่สุดที่ อำเภอโคกศรีสุพรรณ วัดได้ ๑๓๐.๔ มม. รองลงมาคือ อ.เต่างอย วัดได้ ๑๐๓.๓ มม. เมื่อวันที่ ๑๗ มิ.ย.๖๖

ปี	ปริมาณน้ำฝน (มิลลิเมตร)
๒๕๖๖	๑,๙๖๘.๕
๒๕๖๕	๑,๓๑๗.๒
๒๕๖๔	๑,๔๒๘.๗
๒๕๖๓	๑,๒๘๔.๖
๒๕๖๒	๑,๒๑๓.๐
๒๕๖๑	๑,๕๗๕.๖
๒๕๖๐	๒,๔๒๒.๙
เฉลี่ยในรอบ ๗ ปี (๒๕๖๐-๒๕๖๖)	๑,๖๐๑.๕

ที่มา : สถานีอุตุนิยมวิทยาสกลนคร

ตารางที่ ๒ แสดงอุณหภูมิและความชื้นสัมพัทธ์สูงสุด - ต่ำสุด ปี ๒๕๖๐ - ๒๕๖๖

ปี	อุณหภูมิ ( )			ความชื้นสัมพัทธ์ (%)		
	สูงสุด (เฉลี่ย)	ต่ำสุด (เฉลี่ย)	เฉลี่ยทั้งปี	สูงสุด (เฉลี่ย)	ต่ำสุด (เฉลี่ย)	เฉลี่ยทั้งปี
๒๕๖๖	๓๖.๕๗	๑๘.๕๒	๒๖.๙๓	๙๘.๙๒	๔๒.๒๕	๗๔.๑๖
๒๕๖๕	๓๕.๑๖	๑๗.๙๙	๒๕.๙๓	๙๘.๙๒	๔๐.๕๐	๗๕.๓๐
๒๕๖๔	๓๕.๗๘	๑๘.๙๕	๒๖.๓๐	๙๘.๑๗	๔๒.๗๕	๗๔.๑๑
๒๕๖๓	๓๖.๐๗	๑๙.๒๒	๒๖.๗๒	๙๗.๖๗	๓๙.๑๗	๗๓.๒๖
๒๕๖๒	๓๖.๒๗	๑๙.๙๐	๒๗.๒๕	๙๖.๐๐	๓๙.๓๓	๗๐.๖๐
๒๕๖๑	๓๕.๕๑	๑๘.๑๐	๒๖.๑๘	๙๗.๔๒	๔๑.๕๘	๗๓.๐๗
๒๕๖๐	๓๕.๒๓	๑๘.๒๗	๒๖.๐๔	๙๗.๗๕	๔๑.๕๘	๗๔.๕๔

หมายเหตุ = ค่าสูงสุด-ต่ำสุด(เฉลี่ย) เฉลี่ยจากค่าสูงสุดที่สุดของเดือน)

ที่มา : สถานีอุตุนิยมวิทยาสกลนคร

#### ๔. ทรัพยากรป่าไม้

พื้นที่ป่าไม้จังหวัดสกลนครในปัจจุบัน พบว่าในบริเวณที่อยู่ใกล้กับเทือกเขาภูพานเป็นส่วนใหญ่ นอกนั้นจะกระจายเป็นหย่อม ๆ ตามท้องที่ต่าง ๆ ภายในจังหวัด สำหรับสภาพป่าไม้ที่ยังคงความสมบูรณ์ตามธรรมชาติ อยู่จะพบในท้องที่อำเภอภูพาน อำเภอส่องดาว อำเภอเต่างอย และอำเภอโคกศรีสุพรรณ โดยป่าที่พบส่วนใหญ่มีลักษณะเป็นป่าผลัดใบ ป่าเต็ง ป่ารัง ประเททป่าแดง และป่าโปร่ง พันธุ์ไม้ที่สำคัญที่พบมาก ได้แก่ ไม้เต็ง ไม้รัง ไม้พลวง ไม้ประดู่ ไม้มะค่าโมง ไม้มะค่าแต้ ไม้แดง และไม้ไผ่ป่า เป็นต้น

#### ๕. แหล่งน้ำธรรมชาติ

จากรายงานแผนหลักการพัฒนากลุ่มน้ำจังหวัดสกลนคร โดย สำนักบริหารโครงการ กรมชลประทาน ได้กล่าวถึงแหล่งน้ำที่สำคัญของจังหวัดสกลนคร นอกจากน้ำฝนแล้วยังได้แก่ น้ำท่า ซึ่งประกอบด้วยแหล่งน้ำธรรมชาติ หลายสาย อันมีต้นน้ำอยู่ในบริเวณเทือกเขาภูพาน ลำน้ำที่สำคัญ ได้แก่

ลำน้ำสงคราม เป็นลำน้ำที่มีขนาดค่อนข้างใหญ่ ปริมาณน้ำมาก ต้นน้ำเกิดบริเวณพื้นที่อำเภอส่องดาว ไหลผ่านอำเภอสว่างแดนดิน อำเภอคำตากล้า อำเภอบ้านม่วง อำเภอวารินนิवास และอำเภออากาศอำนวย แล้วไหลลงแม่น้ำโขง ที่อำเภอศรีสงคราม จังหวัดนครพนม

ลำน้ำยาม เป็นลำน้ำขนาดเล็ก ต้นน้ำเกิดบริเวณเทือกเขาภูพาน เขตอำเภอวาริชภูมิ ไหลผ่านอำเภอส่องดาว อำเภอสว่างแดนดิน อำเภอวารินนิवास อำเภอพรรณานิคม และไหลลงแม่น้ำสงคราม ที่อำเภออากาศอำนวย

ลำน้ำอูน เป็นลำน้ำขนาดกลาง มีต้นน้ำอยู่ที่เทือกเขาภูพาน เขตอำเภอกุดบาก ไหลลงสู่เขื่อนกั้นลำน้ำอูน ซึ่งเป็นเขื่อนขนาดใหญ่ที่สุดของจังหวัดสกลนคร ปริมาณเก็บกักน้ำได้ ๕๒๐ ล้านลูกบาศก์เมตร ไหลผ่านอำเภอพังโคน อำเภอพรรณานิคม ไปบรรจบกับแม่น้ำสงคราม ที่อำเภอศรีสงคราม จังหวัดนครพนม เป็นลำน้ำที่ได้พัฒนาเพื่อให้เกิดประโยชน์ทางการเกษตรมากที่สุด เนื่องจากมีปริมาณน้ำมากไหลผ่านพื้นที่ราบ

ลำห้วยปลาหาง เป็นลำน้ำขนาดเล็ก มีต้นน้ำในพื้นที่อำเภอวาริชภูมิ ผ่านอำเภอสว่างแดนดิน อำเภอพังโคน แล้วไหลบรรจบลำน้ำอูน ที่อำเภอพังโคน

ลำน้ำพุง ต้นน้ำเกิดในเขตอำเภอกุดบาก มีสภาพลาดชันในช่วงต้นน้ำไหลผ่านท้องที่อำเภอกุดบาก ลงสู่เขื่อนน้ำพุงของการไฟฟ้าฝ่ายผลิตแห่งประเทศไทย ความจุ ๑๖๕ ล้านลูกบาศก์เมตร จากนั้นไหลผ่านอำเภอเต่างอย อำเภอโคกศรีสุพรรณ และอำเภอเมืองสกลนคร แล้วไหลลงสู่หนองหาร

ลำน้ำก่ำ เป็นลำน้ำลักษณะพิเศษที่มีต้นน้ำที่สำคัญอยู่ที่หนองหาร เสมือนหนึ่งทางระบายน้ำของกลุ่มน้ำพุง และน้ำในหนองหารไปยังแม่น้ำโขง โดยไหลผ่านอำเภอเมืองสกลนคร อำเภอโคกศรีสุพรรณ ของจังหวัดสกลนคร ผ่าน อำเภอนาแก ไปลงแม่น้ำโขงที่อำเภอธาตุพนม จังหวัดนครพนม

หนองหาร เป็นหนองน้ำธรรมชาติขนาดใหญ่ มีเนื้อที่ประมาณ ๑๒๓ ตารางกิโลเมตร มีน้ำตลอดปี ลึกเฉลี่ยประมาณ ๓ – ๖ เมตร มีเกาะแก่งมากมาย หนองหานนี้เป็นที่รวมของลำห้วยต่าง ๆ หลายสาย ปัจจุบันหนองหารเป็นแหล่งประมงน้ำจืดที่ใหญ่ที่สุดของจังหวัดสกลนคร และยังเป็นสถานที่เพาะพันธุ์ปลาน้ำจืดของกรมประมง ด้วย

#### จำนวนแหล่งน้ำจำแนกตามประเภทแหล่งน้ำ

จำนวนแหล่งน้ำจำแนกตามประเภทแหล่งน้ำ (แห่ง)					
รายการ/ปี พ.ศ	๒๕๖๑	๒๕๖๒	๒๕๖๓	๒๕๖๔	๒๕๖๕
<b>๑.อ่างเก็บน้ำ</b>	๑๑๒	๑๑๒	๑๑๒	๑๑๒	๑๑๒
๑.๑ ขนาดใหญ่	-	-	-	-	-
๑.๒ ขนาดกลาง	๓๔	๓๔	๓๔	๓๔	๓๔
๑.๓ ขนาดเล็ก	๗๘	๗๘	๗๘	๗๘	๗๘
<b>๒. ฝายน้ำล้น</b>	๔	๔	๔	๔	๔
<b>๓. ลำห้วย/คลอง</b>	๑๓๑	๑๓๑	๑๓๑	๑๓๑	๑๓๑
<b>๔. หนอง/บึง</b>	๑	๑	๑	๑	๑
<b>๕. ระบบประปา</b>	-	-	๑	-	-
<b>๖. บ่อบาดาล</b>	๔๐๓	๔๒๒	๖๕๙	๑,๑๒๓	๑,๓๘๒

(ที่มา : สำนักงานทรัพยากรธรรมชาติและสิ่งแวดล้อมจังหวัดสกลนคร)

## ๖. แหล่งน้ำเพื่อการเกษตร

๘

- แหล่งน้ำชลประทาน มี ๓๑๖ โครงการ เก็บกักน้ำได้ ๑,๑๗๒.๒ ล้าน ลบ.ม. พื้นที่ชลประทาน ๕๘๙,๗๖๒ ไร่ คิดเป็นร้อยละ ๒๐.๓ ของพื้นที่เพาะปลูก แบ่งเป็น

ลำดับที่	ขนาดโครงการ	จำนวน (แห่ง)	ปริมาณน้ำเก็บกัก (ล้าน ลบ.ม.)	พื้นที่ชลประทาน (ไร่)	หมายเหตุ
๑	โครงการแหล่งน้ำขนาดใหญ่	๓	๙๕๒	๒๑๐,๘๗๕	
๒	โครงการแหล่งน้ำขนาดกลาง	๔๑	๑๒๖.๖๙	๑๗๘,๓๙๐	
๓	โครงการแหล่งน้ำขนาดเล็ก	๒๑๑	๙๓.๕๑	๑๒๘,๗๗๔	
๔	โครงการสูบน้ำด้วยไฟฟ้า	๖๑	-	๗๑,๗๒๓	

ที่มา : โครงการชลประทานสกลนคร

## ๗. ทรัพยากรธรรมชาติที่สำคัญ

พื้นที่ป่าไม้จังหวัดสกลนคร ในปัจจุบันพบในบริเวณที่อยู่ใกล้กับแนวเทือกเขาภูพานเป็นส่วนใหญ่ นอกจากนี้ จะกระจายเป็นหย่อม ๆ ตามท้องที่อำเภอต่าง ๆ ภายในจังหวัด สำหรับสภาพป่าไม้ที่ยังคงความอุดมสมบูรณ์ ตามธรรมชาติอยู่จะพบในท้องที่ อำเภอภูพาน อำเภอส่องดาว อำเภอเต่างอย และอำเภอโคกศรีสุพรรณ โดยป่าที่พบส่วนใหญ่ มีลักษณะเป็นป่าผลัดใบ ป่าเต็งรัง ประเภทป่าแดง และป่าโปร่ง พันธุ์ไม้ที่สำคัญที่พบได้แก่ ไม้เต็ง ไม้รัง ไม้พลวง ไม้ยาง ไม้ประดู่ ไม้มะค่าโมง ไม้มะค่าแต้ ไม้แดง และไม้ไผ่ป่า เป็นต้น

ตาราง แสดงพื้นที่ป่าไม้จังหวัดสกลนคร ปี ๒๕๔๗-๒๕๖๕

ปี พ.ศ.	พื้นที่ (ตร.กม.)	พื้นที่ป่าไม้ (ไร่)	% ของพื้นที่จังหวัด
๒๕๔๗	๒,๐๔๘.๐๐	๑,๒๘๐,๐๐๐.๐๐	๒๑.๓๒
๒๕๕๒	๑,๙๑๐.๐๐	๑,๑๙๓,๗๕๐.๐๐	๒๙.๘๙
๒๕๕๖	๑,๗๕๓.๒๗	๑,๐๙๕,๗๙๕.๙๙	๑๘.๓๐
๒๕๕๗	๑,๖๙๕.๔๒	๑,๐๕๙,๖๓๖.๙๘	๑๗.๗๐
๒๕๕๘	๑,๖๙๑.๒๒	๑,๐๕๗,๐๑๕.๒๐	๑๗.๖๕
๒๕๕๙	๑,๖๙๑.๐๕	๑,๐๕๖,๙๑๑.๙๕	๑๗.๖๕
๒๕๖๐	๑,๖๙๐.๐๒	๑,๐๕๖,๒๖๗.๑๗	๑๗.๖๔
๒๕๖๑	๑,๖๘๘.๗๘	๑,๐๖๑,๗๔๑.๑๐	๑๗.๗๓
๒๕๖๒	๑,๖๙๒.๒๖	๑,๐๕๗,๖๖๖.๗๖	๑๗.๖๗
๒๕๖๓	๑,๖๘๓.๑๖	๑,๐๕๑,๙๗๓.๒๔	๑๗.๕๗
๒๕๖๔	๑,๖๗๕.๕๕	๑,๐๔๗,๒๑๖.๒๓	๑๗.๔๙
๒๕๖๕	๑,๖๕๘.๑๐	๑,๐๓๖,๓๑๖.๕๖	๑๗.๓๑

(ที่มา : สำนักงานทรัพยากรธรรมชาติและสิ่งแวดล้อมจังหวัดสกลนคร ณ พฤษภาคม ๒๕๖๖)

หมายเหตุ พื้นที่จังหวัดสกลนคร ๙,๖๐๕.๗๖ ตร.กม. หรือ ๖,๐๐๓,๖๐๒ ไร่

๑. พื้นที่ป่าของประเทศไทย พ.ศ.๒๕๔๗ อ้างอิงจากข้อมูลสถิติกรมป่าไม้ ปี ๒๕๕๒
๒. สัดส่วนพื้นที่สีเขียวต่อพื้นที่จังหวัดสกลนคร
  - พื้นที่จังหวัดสกลนคร ๙,๖๐๕.๗๖ ตารางกิโลเมตร หรือ ๖,๐๐๓,๖๐๒ ไร่
  - พื้นที่ป่าไม้จังหวัดสกลนคร ๑,๖๕๘.๑๐๕๖ ตารางกิโลเมตร หรือ ๑,๐๓๖,๓๐๖ ไร่ (ปี ๒๕๖๕)
  - พื้นที่การเกษตร ๓,๐๓๕,๑๘๘.๓๓ ไร่
  - รวมทั้งสิ้น ๔,๐๘๒,๔๐๔.๕๖ ไร่ (พื้นที่ป่าไม้+พื้นที่การเกษตร)
  - คิดเป็นสัดส่วนพื้นที่สีเขียวต่อพื้นที่จังหวัดสกลนคร ร้อยละ ๖๗.๙๙

ตาราง แสดงข้อมูลพื้นที่ ป่าสงวนแห่งชาติ จังหวัดสกลนคร

ลำดับที่	ชื่อป่าสงวน	ขนาดพื้นที่ (ไร่)
๑	ป่าดงจันทน์และป่าดงเชียงโม	๒๙,๙๓๑.๐๐
๒	ป่าดงหม้อทอง	๑๓๔,๐๙๓.๗๕
๓	ป่าดงอีปาง ป่าดงคำพูล และแดงคำกั้ง	๓๕๗,๒๑๘.๗๕
๔	ป่าดงผาลาด	๒๑๒,๘๑๒.๕๐
๕	ป่ากุสุมาลย์ แปลงหนึ่ง	๑๒,๖๖๒.๐๐
๖	ป่าอู่จัน	๓๕,๔๗๖.๖๓
๗	ป่าภูล้อมข้าวและป่าภูเพ็ก	๒๒๑,๗๙๓.๗๕
๘	ป่ากุสุมาลย์ แปลงสอง	๗,๕๘๑.๕๐
๙	ป่าดงพันนาและป่าดงพระเจ้า	๑๘๙,๓๖๕.๐๐
๑๐	ป่าหนองบัวโค้ง	๗,๗๐๐.๐๐
๑๑	ป่าแก่งแคน	๔๘,๙๐๖.๐๐
๑๒	ป่ากุดไผ่ ป่านาใน และป่าโนนอุดม	๑๗๐,๑๘๘.๐๐
๑๓	ป่าโคกศาลา	๖,๕๖๙.๐๐
๑๔	ป่าภูวง	๑๑๕,๐๐๐.๐๐
๑๕	ป่าโคกภู และป่านาม่อง	๘๙,๖๘๘.๐๐
๑๖	ป่าดงชมพูพาน และป่าดงกะเมือ	๒๐๒,๐๖๓.๐๐
<b>รวมพื้นที่</b>		<b>๑,๘๘๐,๙๔๘.๘๘</b>

ที่มา : สำนักงานทรัพยากรธรรมชาติและสิ่งแวดล้อมจังหวัดสกลนคร ข้อมูล ณ มิถุนายน ๒๕๖๕

## ๘. จำนวนครัวเรือนภาคการเกษตรและแรงงานเกษตร

จังหวัดสกลนคร มีครัวเรือนทั้งหมด ๓๙๙,๕๒๙ ครัวเรือน เป็นครัวเรือนเกษตรกร ๒๐๗,๑๒๕ ครัวเรือน จำนวนสมาชิกในครัวเรือนเกษตรกร รวมทั้งสิ้น ๔๒๒,๔๔๕ ครัวเรือน

### ตาราง ครัวเรือนเกษตรกรและแรงงานภาคเกษตร ๒๕๖๓-๒๕๖๕

อำเภอ	จำนวนครัวเรือน	ปี๒๕๖๓			ปี๒๕๖๔			ปี๒๕๖๕		
		จำนวนครัวเรือนเกษตรกร (ตามที่ตั้งแปลง)	จำนวนสมาชิกในครัวเรือนเกษตรกร	สมาชิกที่ช่วยทำการเกษตร	จำนวนครัวเรือนเกษตรกร (ตามที่ตั้งแปลง)	จำนวนสมาชิกในครัวเรือนเกษตรกร	สมาชิกที่ช่วยทำการเกษตร	จำนวนครัวเรือนเกษตรกร (ตามที่ตั้งแปลง)	จำนวนสมาชิกในครัวเรือนเกษตรกร	สมาชิกที่ช่วยทำการเกษตร
เมืองสกลนคร	๘๒,๖๘๔	๙,๖๕๑	๖๐,๑๑๔	๔๙,๓๗๒	๒๓,๐๒๓	๒๙,๕๘๒	๒๐,๕๓๑	๒๓,๐๑๕	๔๐,๘๙๐	๒๐,๐๕๖
กุศุดบาก	๑๑,๑๓๔	๕,๐๐๘	๒๓,๒๓๒	๑๘,๔๔๘	๗,๓๖๘	๑๔,๖๖๕	๑๐,๒๓๖	๗,๔๒๑	๑๖,๙๗๐	๑๐,๑๘๘
กุสุมาลย์	๑๕,๘๙๖	๕,๑๖๕	๒๐,๔๔๖	๑๙,๑๒๓	๙,๕๘๖	๑๐,๑๖๑	๘,๙๗๓	๙,๗๘๓	๑๗,๙๓๖	๘,๘๐๓
คำตากล้า	๑๔,๑๘๕	๖,๕๕๙	๒๓,๘๒๑	๑๘,๑๗๒	๗,๔๐๖	๑๕,๕๐๓	๑๐,๒๑๗	๗,๖๖๘	๑๗,๐๕๔	๑๐,๐๖๖
โคกศรีสุพรรณ	๑๓,๖๓๒	๖,๕๒๖	๒๒,๓๗๔	๑๘,๓๒๕	๗,๘๗๓	๑๔,๒๔๙	๑๐,๓๔๓	๗,๙๒๕	๑๗,๖๐๗	๑๐,๐๓๑
เจริญศิลป์	๑๓,๑๓๕	๖,๗๖๙	๒๖,๔๗๙	๒๐,๖๕๒	๘,๐๐๕	๑๗,๗๑๐	๑๒,๒๒๐	๘,๑๐๐	๑๙,๔๔๔	๑๑,๙๒๕
เต่างอย	๘,๘๘๘	๓,๑๑๓	๑๖,๐๙๖	๑๔,๒๒๔	๕,๒๖๒	๘,๙๕๔	๗,๔๐๔	๕,๒๕๑	๑๑,๙๔๔	๗,๒๒๖
นิคมน้ำอูน	๔,๖๖๓	๑,๑๗๓	๙,๕๔๘	๖,๗๖๗	๓,๐๖๘	๕,๖๙๗	๓,๓๘๒	๒,๗๙๓	๕,๘๐๕	๓,๓๓๕
บ้านม่วง	๒๑,๘๗๔	๙,๐๕๗	๔๕,๖๕๒	๓๑,๔๔๑	๑๒,๗๐๗	๓๐,๒๔๔	๑๗,๐๓๑	๑๒,๘๘๑	๒๙,๑๑๓	๑๖,๙๘๘
พรรณานิคม	๒๘,๘๑๓	๑๐,๙๘๒	๓๘,๕๗๘	๓๕,๗๗๗	๑๖,๓๘๗	๒๐,๕๑๘	๑๗,๙๑๒	๑๖,๔๗๑	๓๒,๘๙๒	๑๗,๖๒๔
พังโคน	๒๑,๘๗๗	๖,๕๕๓	๒๓,๑๖๙	๑๘,๕๘๓	๘,๔๒๔	๑๒,๐๗๑	๘,๑๖๘	๘,๔๑๖	๑๕,๖๑๔	๘,๐๕๐
โพนนาแก้ว	๑๔,๐๙๓	๕,๗๙๖	๑๘,๖๙๒	๑๗,๓๑๖	๘,๙๔๐	๙,๓๙๑	๘,๐๗๗	๙,๐๙๘	๑๖,๓๖๐	๗,๙๘๑
ภูพาน	๑๑,๓๒๖	๒,๓๔๘	๒๐,๙๓๙	๑๗,๐๗๓	๗,๘๔๘	๑๑,๒๕๘	๗,๘๙๘	๖,๖๖๔	๑๓,๖๖๕	๗,๗๔๖
วานรนิวาส	๓๗,๖๔๐	๑๖,๐๙๔	๖๑,๙๘๘	๕๔,๘๓๔	๒๔,๑๙๐	๓๓,๔๗๙	๒๗,๑๓๖	๒๔,๔๑๓	๕๐,๒๐๔	๒๗,๐๘๓
วาริชภูมิ	๑๘,๐๘๑	๖,๐๕๒	๒๒,๖๒๓	๒๐,๙๓๘	๙,๗๗๘	๑๑,๐๖๗	๙,๕๕๖	๙,๘๐๑	๑๘,๕๑๖	๙,๕๘๙
สว่างแดนดิน	๔๗,๑๐๙	๒๒,๓๖๒	๑๐๐,๓๑๘	๕๖,๓๗๒	๒๖,๕๘๓	๖๗,๗๗๑	๒๖,๗๘๔	๒๖,๕๐๖	๕๐,๗๖๖	๒๖,๔๐๑
ส่องดาว	๙,๓๙๕	๔,๙๕๒	๒๒,๘๙๐	๑๗,๒๐๑	๕,๕๗๘	๑๕,๔๕๐	๑๐,๒๗๑	๕,๖๔๐	๑๕,๖๘๔	๑๐,๓๐๗
อากาศอำนวย	๒๕,๑๖๔	๑๒,๐๔๕	๕๔,๒๔๑	๓๓,๒๗๙	๑๕,๒๕๖	๓๗,๒๐๐	๑๗,๒๓๒	๑๕,๔๗๙	๓๑,๙๘๑	๑๗,๑๓๐
รวม	๓๙๙,๕๒๙	๒๑๑,๔๑๒	๖๑๑,๒๐๐	๔๖๗,๘๙๗	๒๐๗,๒๘๒	๓๖๔,๙๗๐	๒๓๓,๓๗๑	๒๐๗,๑๒๕	๔๒๒,๔๔๕	๒๓๐,๔๕๙

ที่มา สำนักงานเกษตรจังหวัดสกลนคร มิถุนายน ๒๕๖๖

๙. จำนวนอาสาสมัครเกษตร จำนวนอาสาสมัครเกษตร รวมทั้งสิ้น ๑๗,๑๗๑ ราย

ข้อมูลจำนวนอาสาสมัครเกษตรของจังหวัดสกลนคร ปี ๒๕๖๕

อำเภอ	หมอดินอาสา (ราย)	ประมงอาสา (ราย)	เศรษฐกิจการเกษตรอาสา (ราย)	ครูยางอาสา (ราย)	อาสาสมัครปฏิบัติหน้าที่เพื่อเกษตรกรกรรม (ราย)	อาสาปศุสัตว์ (ราย)	อาสาสมัครฝนหลวง (ราย)	อาสาสมัครสหกรณ์ (ราย)	อาสาสมัครชลประทาน (ราย)	ชาววนอาสา (ราย)	เกษตรหมู่บ้าน (ราย)	สารวัตรเกษตรอาสา (ราย)	หมอนใหม่อาสา (ราย)	ครูบัญชีอาสา (ราย)	รวม (ราย)
รวม อำเภอ	๑,๖๔๐	๘๖	๒๐	๕๓	๑๓๓	๕๑๘	๓๗	๘๖	๙๙	๑	๑๔,๐๙๗	๑๔๔	๕๔	๒๐๓	๑๗,๑๗๑
เมืองสกลนคร	๑๙๒	๑๒	๒	๓	๐	๘๐	๑	๑	๒๒	๐	๑,๕๙๐	๒๖	๒	๑๑	๑,๙๔๒
กุศุมบาลย์	๔๓	๐	๑	๐	๑๐	๑๔	๑	๔	๐	๐	๓๐๕	๓๔	๒	๓๑	๔๔๕
คำตากล้า	๖๖	๓	๑	๐	๙	๙	๐	๓	๐	๐	๒๗๙	๕	๐	๑๐	๓๘๕
โคกศรีสุพรรณ	๕๙	๓	๑	๔	๔	๘๔	๐	๕	๑	๐	๖๓๓	๑๕	๑๗	๖	๘๓๒
เจริญศิลป์	๖๒	๑	๑	๐	๑	๗	๒	๓	๑	๐	๗๐๐	๒	๙	๗	๗๙๖
เต่างอย	๓๖	๐	๑	๐	๐	๓๑	๓	๔	๓	๐	๑๖๖	๑๓	๑	๗	๒๖๕
นิคมน้ำอูน	๓๒	๐	๑	๑	๕	๘	๒	๒	๐	๐	๓๒๐	๐	๐	๑๑	๓๘๒
บ้านม่วง	๑๐๗	๑๑	๑	๑๒	๒๗	๒	๒	๖	๒	๐	๘๐๘	๑	๐	๑๘	๙๙๗
พรรณานิคม	๑๔๖	๗	๑	๔	๓	๗๔	๐	๘	๓๕	๑	๑,๓๙๘	๙	๑	๘	๑,๖๙๕
พังโคน	๗๓	๓	๑	๐	๐	๑๒	๔	๑๔	๒๒	๐	๖๙๙	๔	๐	๖	๘๓๘
โพนนาแก้ว	๕๙	๓	๑	๐	๐	๒๔	๑	๐	๑	๐	๕๕๕	๗	๑	๘	๖๕๐
ภูพาน	๗๐	๐	๑	๒	๑๔	๘	๔	๑	๐	๐	๗๑๑	๑๐	๑๒	๑๗	๘๕๐
วานรนิวาส	๑๙๓	๑๓	๑	๔	๒๕	๓๓	๔	๔	๕	๐	๑,๙๖๔	๑	๔	๑๘	๒,๒๖๙
วาริชภูมิ	๗๔	๑	๑	๒	๕	๓๑	๐	๙	๐	๐	๗๒๑	๑	๐	๕	๘๕๐
สว่างแดนดิน	๒๐๐	๑๙	๒	๒๐	๑๔	๑๗	๗	๑๐	๓	๐	๑,๒๒๑	๖	๔	๑๗	๑,๕๔๐
ส่องดาว	๕๐	๒	๑	๑	๕	๔๓	๐	๖	๐	๐	๔๙๕	๑	๑	๘	๖๑๓
อากาศอำนวย	๑๐๒	๘	๑	๐	๘	๑๓	๑	๒	๐	๐	๑,๐๐๒	๕	๐	๕	๑,๑๔๗

ที่มา : สำนักงานเกษตรจังหวัดสกลนคร ณ มิถุนายน ๒๕๖๖

## ๑๐. การใช้ประโยชน์ที่ดิน เนื้อที่ทั้งจังหวัด ๖,๐๐๓,๖๐๒ ไร่

ลำดับ	อำเภอ	เนื้อที่ทั้งหมด (ไร่)	ปี พ.ศ.	เนื้อที่เพาะปลูก (ไร่)							รวม (ไร่)
				ข้าว	พืชไร่	พืชผัก	ไม้ผล	ไม้ยืนต้น	ไม้ดอก ไม้ ประดับ	สมุนไพร และ เครื่องเทศ	
๑	เมืองสกลนคร	๕๗๑,๔๗๔	๒๕๖๓	๑๘๘,๙๖๘	๒,๗๘๓	๖๒๗	๑,๗๘๑	๑๓,๐๐๒	๒๕	-	๒๐๗,๑๘๖
			๒๕๖๔	๑๘๓,๒๓๔	๒,๓๕๘	๑,๔๑๐	๑,๗๘๓	๑๓,๐๒๓	๒๕	-	๒๐๑,๘๓๓
			๒๕๖๕	๑๘๗,๒๗๙	๒,๕๖๑	๔๖๖	๑,๗๘๘	๑๓,๖๐๒	๕	-	๒๐๐,๗๑๑
๒	กุสุมาลย์	๒๘๓,๗๕๐	๒๕๖๓	๑๖๒,๕๑๑	๒,๕๔๗	๑,๑๒๐	๒๓	๗,๗๗๓	-	-	๑๗๓,๙๗๔
			๒๕๖๔	๑๔๖,๘๕๙	๕,๓๓๓	๒๓๐	๒๓	๓,๐๙๔	-	-	๑๕๕,๕๕๙
			๒๕๖๕	๑๕๒,๐๒๗	๖,๘๔๙	๑,๒๑๐	๑๓๘	๓,๑๑๑	-	-	๑๖๓,๓๓๕
๓	กุศบาก	๒๘๔,๓๗๕	๒๕๖๓	๖๒,๓๘๘	๑๔,๖๖๔	๒,๖๘๘	๑,๕๙๖	๑๖,๗๐๖	๑	-	๙๘,๐๔๓
			๒๕๖๔	๖๓,๗๒๗	๑๙,๘๕๑	๒,๑๖๗	๑,๗๘๐	๑๖,๔๐๕	-	-	๑๐๓,๙๓๐
			๒๕๖๕	๖๕,๙๗๑	๑๕,๓๒๗	๔๓๔	๑,๖๙๔	๑๗,๖๕๒	-	๑๘	๑๐๑,๐๙๖
๔	พรรณานิคม	๔๒๑,๑๑๒	๒๕๖๓	๑๖๖,๒๓๘	๑๗,๐๕๖	๑,๕๐๘	๑,๒๑๔	๑๙,๕๐๕	๑	๑๑๓	๒๐๕,๖๓๕
			๒๕๖๔	๑๖๒,๖๗๙	๑๗,๘๗๑	๑,๒๘๘	๑,๐๒๙	๑๘,๑๐๓	๑	๒๘๑	๒๐๑,๕๓๓
			๒๕๖๕	๑๖๐,๘๘๐	๑๒,๘๗๔	๑,๒๓๔	๑,๐๒๐	๑๘,๐๙๘	-	๑๐๑	๑๙๔,๒๐๗
๕	พังโคน	๒๓๙,๘๔๔	๒๕๖๓	๗๔,๘๙๔	๑,๙๑๗	๕๔๖	๓๘๐	๑๐,๖๙๖	๑๐	-	๘๘,๔๔๓
			๒๕๖๔	๗๓,๓๙๖	๑,๒๐๙	๕๖๐	๑๕๕	๖,๖๕๑	๑๐	-	๘๑,๙๘๑
			๒๕๖๕	๗๒,๕๑๔	๖๙๓	๑,๕๔๗	๑๕๒	๖,๖๕๑	-	-	๘๑,๕๕๗
๖	วาริชภูมิ	๒๙๗,๕๗๘	๒๕๖๓	๘๑,๖๙๖	๑,๕๔๙	๔๒	๘๙๔	๔๓,๗๕๘	๑๐	-	๑๒๗,๙๔๙
			๒๕๖๔	๗๘,๙๐๑	๒,๐๙๐	๔๓	๗๗๔	๔๓,๗๕๘	-	-	๑๒๕,๕๖๖
			๒๕๖๕	๘๐,๐๘๔	๒,๗๐๕	๒๘๗	๖๙๗	๔๕,๓๖๔	-	-	๑๒๙,๑๓๗
๗	นิคมน้ำอูน	๑๐๑,๒๕๐	๒๕๖๓	๑๗,๘๕๔	๑,๓๓๑	๖๓	๓๐๒	๒๙,๙๖๗	-	-	๔๙,๕๑๗
			๒๕๖๔	๑๗,๙๗๖	๑,๘๑๒	๒๘๕	๑๒๙	๒๕,๔๐๖	-	-	๔๕,๖๐๘
			๒๕๖๕	๑๘,๑๑๑	๘๑	๒๒๖	๑๒๑	๒๕,๔๐๔	-	-	๔๓,๙๔๓
๘	วานรนิวาส	๖๒๕,๖๒๕	๒๕๖๓	๓๓๐,๗๑๔	๑๕,๕๐๖	๖๔๘	๙๕๓	๓๓,๕๓๙	-	-	๓๘๑,๓๖๐
			๒๕๖๔	๓๑๗,๐๒๗	๒๒,๒๐๓	๓๑๕	๙๕๘	๓๓,๕๔๔	-	-	๓๗๔,๐๔๗
			๒๕๖๕	๓๑๘,๘๕๗	๒๑,๒๕๐	๓๗๓	๙๖๔	๓๓,๕๔๔	-	-	๓๗๔,๙๓๘
๙	คำตากล้า	๒๕๑,๒๕๐	๒๕๖๓	๙๒,๘๒๕	๒,๘๑๓	-	๑๒๖	๔๗,๘๘๘	-	-	๑๔๓,๖๑๒
			๒๕๖๔	๙๖,๒๑๐	๖,๗๒๕	-	๑๔๐	๓๘,๙๒๒	-	-	๑๔๑,๙๙๗
			๒๕๖๕	๘๗,๖๙๖	๖,๖๑๘	-	๑๖๔	๓๘,๘๘๖	-	-	๑๓๙,๓๖๔
๑๐	บ้านม่วง	๕๓๑,๒๕๐	๒๕๖๓	๑๔๖,๒๙๓	๒๖,๒๙๔	๔๐๕	๑,๑๗๓	๗๘,๙๕๐	-	๒๙	๒๕๓,๑๔๔
			๒๕๖๔	๑๔๖,๗๔๐	๒๔,๑๙๓	๒๗๖	๑,๑๘๓	๗๘,๙๔๐	-	๒๙	๒๕๑,๓๙๐



ลำดับ	อำเภอ	เนื้อที่ทั้งหมด (ไร่)	ปี พ.ศ.	เนื้อที่เพาะปลูก (ไร่)							ไม้ดอก ไม้ ประดับ	สมุนไพร และ เครื่องเทศ	รวม (ไร่)
				ข้าว	พืชไร่	พืชผัก	ไม้ผล	ไม้ยืนต้น					
												๑๓	
			๒๕๖๕	๑๔๘,๕๒๓	๒๔,๐๘๔	๑๓๐	๑,๑๒๒	๙๑,๖๘๑	-	๔๙		๒๖๕,๕๘๙	
๑๑	อากาศอำนวย	๓๖๕,๖๒๕	๒๕๖๓	๑๙๕,๒๙๔	๓,๗๔๒	๒,๙๙๑	๑,๐๘๕	๑๕,๗๓๔	-	-		๒๑๘,๘๘๖	
			๒๕๖๔	๑๘๙,๒๒๕	๓,๗๔๒	๖๘๙	๑,๐๒๒	๑๕,๑๒๑	-	-		๒๐๙,๗๙๘	
			๒๕๖๕	๑๘๖,๕๗๓	๓,๗๔๓	๑,๑๐๐	๑,๐๔๒	๑๕,๒๗๒		๒๗		๒๐๗,๗๕๗	
๑๒	สว่างแดนดิน	๖๐๖,๒๕๐	๒๕๖๓	๓๐๓,๔๘๒	๑๒,๓๔๐	๔,๖๕๙	๕๙	๖๖,๑๗๔	-	-		๓๘๖,๗๑๔	
			๒๕๖๔	๒๙๙,๖๔๑	๙,๐๑๖	๓,๒๖๙	๘๔	๖๕,๙๐๙	-	-		๓๗๗,๙๑๘	
			๒๕๖๕	๒๙๖,๖๑๓	๑๔,๒๑๖	๓,๑๓๕	๘๔	๖๖,๒๔๐				๓๘๐,๒๘๘	
๑๓	ส่องดาว	๑๙๘,๕๙๔	๒๕๖๓	๔๙,๔๔๓	๑๓,๒๙๘	๑๑๖	๑๔๗	๒๗,๙๙๐	-	-		๙๐,๙๙๔	
			๒๕๖๔	๔๙,๕๓๙	๑๗,๕๗๒	๑๖๘	๑๔๘	๒๗,๙๙๐	-	-		๙๕,๔๑๖	
			๒๕๖๕	๔๘,๓๗๑	๒๓,๐๖๙	๒๔๐	๑๔๙	๒๘,๐๒๒				๙๙,๘๕๑	
๑๔	เต่างอย	๒๐๕,๐๐๐	๒๕๖๓	๓๗,๕๐๘	๓,๕๖๖	๓๕๕	๒,๔๕๒	๕,๑๓๘	-	-		๔๙,๐๑๙	
			๒๕๖๔	๓๖,๗๗๑	๙,๙๑๗	๔๕๐	๒,๖๗๒	๔,๙๖๒	-	-		๔๕,๗๗๒	
			๒๕๖๕	๓๖,๑๗๙	๑,๕๐๐	๗๕๔	๒,๑๘๗	๕,๐๓๔				๔๕,๖๕๔	
๑๕	โคกศรีสุพรรณ	๑๓๒,๕๐๐	๒๕๖๓	๖๐,๕๖๗	๑,๓๖๒	๕๓๑	๕๓๗	๕,๓๘๑	-	-		๖๘,๓๗๘	
			๒๕๖๔	๖๐,๘๓๖	๗๓๒	๒๖๖	๕๔๒	๖,๓๐๗	-	-		๖๘,๖๘๓	
			๒๕๖๕	๕๙,๘๗๔	๖๒๑	๓๓	๕๓๗	๖,๓๐๗				๖๗,๓๗๒	
๑๖	เจริญศิลป์	๒๕๐,๖๒๕	๒๕๖๓	๑๐๗,๐๐๓	๑๖,๓๖๘	๑๑๔	๖๗๕	๒๐,๘๙๙	-	-		๑๔๕,๐๕๙	
			๒๕๖๔	๑๐๘,๒๗๒	๑๔,๔๖๓	๒๒๓	๖๒๐	๒๑,๑๔๒	-	-		๑๔๔,๗๒๐	
			๒๕๖๕	๙๗,๗๙๐	๑๑,๙๐๕	๑๒๑	๖๘๓	๒๑,๑๔๙				๑๓๑,๖๔๘	
๑๗	โพนนาแก้ว	๒๒๐,๐๐๐	๒๕๖๓	๑๒๐,๘๔๓	๒๓๕	๕,๐๓๘	๒,๖๒๖	๕,๐๙๘	-	-		๑๓๓,๘๔๐	
			๒๕๖๔	๑๐๙,๘๙๗	๒,๕๐๕	๒,๗๒๖	๒,๖๓๕	๕,๐๙๘	-	-		๑๒๒,๘๖๑	
			๒๕๖๕	๑๐๖,๐๕๔	-	๑๗๔	๒,๗๕๓	๕,๐๙๘				๑๑๔,๐๗๙	
๑๘	ภูพาน	๔๑๗,๕๐๐	๒๕๖๓	๓๕,๑๘๕	๔๕,๔๒๕	๙๔๔	๗,๓๒๒	๒๓,๖๘๐	-	๕		๑๑๒,๕๖๑	
			๒๕๖๔	๓๖,๐๗๙	๔๓,๖๔๓	๒,๕๗๘	๗,๓๕๒	๒๓,๗๑๐	๒๓	๓		๑๑๓,๓๙๑	
			๒๕๖๕	๓๗,๒๕๖	๔๒,๙๑๓	๗๐๙	๗,๗๗๕	๒๔,๑๗๔				๑๑๓,๓๙๑	
<b>รวม</b>		<b>๖,๐๐๓,๖๐๒</b>	๒๕๖๓	๒,๒๓๓,๗๐๖	๑๘๒,๗๙๖	๒๒,๓๙๕	๒๓,๓๔๕	๔๗๑,๘๓๘	๔๗	๑๔๗		๒,๙๓๔,๒๗๔	
			๒๕๖๔	๒,๑๗๗,๐๐๙	๒๐๕,๒๓๕	๑๖,๙๔๒	๒๓,๐๒๘	๔๔๘,๐๘๔	๕๙	๓๑๓		๒,๘๗๐,๙๘๓	
			๒๕๖๕	๒,๑๕๕,๖๖๒	๑๙๑,๐๐๙	๑๒,๑๗๓	๒๓,๐๗๐	๔๖๕,๒๓๙	๕	๑๙๕		๒,๘๔๗,๙๑๗	

ที่มา : สำนักงานเกษตรจังหวัดสกลนคร  
ข้อมูล ณ มิถุนายน ๒๕๖๖

## ๑๑. ข้อมูลด้านการส่งเสริมสหกรณ์ในจังหวัดสกลนคร (ที่มา สำนักงานสหกรณ์จังหวัดสกลนคร)

### ๑๑.๑ การดำเนินการ

๑) ดำเนินการเกี่ยวกับงานด้านกฎหมายว่าด้วยสหกรณ์ กฎหมายว่าด้วยการจัดที่ดินเพื่อการครองชีพ และกฎหมายอื่นที่เกี่ยวข้อง

๒) ส่งเสริมและพัฒนาางานสหกรณ์ทุกประเภทและกลุ่มเกษตรกร

๓) ส่งเสริม เผยแพร่ และให้ความรู้เกี่ยวกับอุดมการณ์ หลักการ และวิธีการสหกรณ์ให้แก่บุคลากร สหกรณ์ กลุ่มเกษตรกร และประชาชนทั่วไป

๔) ส่งเสริมและพัฒนาธุรกิจของสหกรณ์และกลุ่มเกษตรกร

๕) ปฏิบัติงานร่วมกับหรือสนับสนุนการปฏิบัติงานของหน่วยงานอื่นที่เกี่ยวข้องหรือที่ได้รับมอบหมาย

### ๑๑.๒ ผลการประเมิน

ตาราง แสดงผลการประเมินการปฏิบัติงานส่งเสริมสหกรณ์ในภาพรวมของประเทศ

จังหวัดสกลนคร			คะแนนเต็ม	ระดับประเทศ		
ลำดับที่	ปีงบประมาณ	คะแนนของหน่วยงาน		คะแนนสูงสุด	คะแนนต่ำสุด	คะแนนเฉลี่ย
๔	๒๕๖๔	๘๑.๑๕	๑๐๐	๘๖.๔๙	๕๗.๑๐	๗๔.๐๙
๙	๒๕๖๕	๗๖.๘๒	๑๐๐	๘๔.๔๘	๕๘.๕๖	๗๐.๒๘
๔	๒๕๖๖	๙๑.๐๔	๑๐๐	๙๓.๐๗	๖๕.๒๓	๘๓.๒๐

ที่มา : กลุ่มติดตามและประเมินผล กองแผนงาน กรมส่งเสริมสหกรณ์

ตาราง แสดงจำนวนสหกรณ์และจำนวนสมาชิกสหกรณ์

ประเภทสหกรณ์	จำนวนสหกรณ์ (แห่ง)	จำนวนสมาชิกสหกรณ์ (แห่ง)
๑. สหกรณ์การเกษตร	๕๙	๑๓๕,๘๔๘
๒. สหกรณ์ประมง	-	-
๓. สหกรณ์นิคม	-	-
๔. สหกรณ์ออมทรัพย์	๙	๒๕,๔๑๙
๕. สหกรณ์ร้านค้า	๒	๑,๒๓๗
๖. สหกรณ์บริการ	๗	๑,๓๕๒
๗. สหกรณ์เครดิตยูเนียน	๑๒	๑๑,๕๒๗
รวม	๘๙	๑๗๕,๓๘๓

ที่มา : กลุ่มจัดตั้งและส่งเสริมสหกรณ์ สำนักงานสหกรณ์จังหวัดสกลนคร (ณ วันที่ ๓๐ กันยายน ๒๕๖๖)

ตาราง แสดงจำนวนกลุ่มเกษตรกรและจำนวนสมาชิกกลุ่มเกษตรกร

ประเภทกลุ่มเกษตรกร	จำนวนกลุ่มเกษตรกร (แห่ง)	จำนวนสมาชิกกลุ่มเกษตรกร (แห่ง)
๑. กลุ่มเกษตรกรทำนา	๓๗	๒,๕๒๖
๒. กลุ่มเกษตรกรทำสวน	๒๕	๒,๕๗๒
๓. กลุ่มเกษตรกรเลี้ยงสัตว์	๑๒	๙๒๐
๔. กลุ่มเกษตรกรทำไร่	๑	๑๑๘
๕. กลุ่มเกษตรกรทำประมง	-	-
๖. กลุ่มเกษตรกรอื่น ๆ(ระบุ)	-	-
รวม	๗๕	๖,๑๓๕

ที่มา : กลุ่มจัดตั้งและส่งเสริมสหกรณ์ สำนักงานสหกรณ์จังหวัดสกลนคร (ณ วันที่ ๓๐ กันยายน ๒๕๖๖)

ตาราง แสดงปริมาณธุรกิจของสหกรณ์ในปีงบประมาณ พ.ศ. ๒๕๖๖ (ปีล่าสุด)

ประเภทสหกรณ์	ปริมาณ ธุรกิจ ของสหกรณ์	ปริมาณธุรกิจ แยกตามประเภทการให้บริการ (ล้านบาท)						
		รับฝากเงิน	ให้เงินกู้	จัดหาสินค้ามาจำหน่าย	รวบรวมผลผลิต	แปรรูปผลผลิต	บริการ และอื่น ๆ	รวมทั้งสิ้น
๑. สหกรณ์การเกษตร	๕๙	๗๗๕,๑๒๑,๗๐๕.๕๕	๑,๑๕๐,๒๘๙,๖๔๒.๓๘	๑,๐๒๗,๗๙๒,๒๓๖.๔๘	๒๗๖,๓๒๒,๗๑๒.๒๒	๙๐๕,๑๐๙,๘๒๕.๑๒	๓๒,๐๐๘,๗๒๒.๙๒	๔,๑๖๖,๖๔๔,๘๙๔.๖๗
๒. สหกรณ์ประมง	-							
๓. สหกรณ์นิคม	-							
๔. สหกรณ์ออมทรัพย์	๙	๕,๓๔๐,๒๘๐,๕๘๕.๘๒	๒๗,๙๕๙,๙๓๘,๔๕๗.๑๕	๐	๐	๐	๐	๓๓,๓๐๐,๒๑๙,๐๔๒.๙๗
๕. สหกรณ์ร้านค้า	๒	๒๙๗	๐	๓๙,๘๕๘,๖๕๖.๑๖	๐	๐	๙,๒๒๒	๓๙,๘๖๘,๑๗๕.๑๖
๖. สหกรณ์บริการ	๗	๔,๗๑๘,๘๔๒.๐๘	๓๗,๖๓๖,๔๐๐	๕,๕๔๓,๗๔๒.๐๑	๐	๐	๑๒,๐๐๐	๔๗,๙๑๐,๙๔๘.๐๙
๗. สหกรณ์เครดิตยูเนียน	๑๒	๑๒๑,๓๓๙,๔๓๒.๗๑	๒๙๐,๖๖๑,๒๕๓	๓๖๗,๒๒๕	๐	๒๗,๘๓๕	๓,๑๙๕	๔๑๒,๓๙๘,๙๔๐.๗๑
รวมทั้งสิ้น	๘๙	๖,๒๔๑,๔๖๐,๘๓๑.๑๖	๒๙,๔๓๘,๕๒๕,๗๕๒.๕๓	๑,๐๗๓,๕๖๑,๘๕๙.๖๕	๒๗๖,๓๒๒,๗๑๒.๒๒	๙๐๕,๑๓๗,๖๖๐.๑๒	๓๒,๐๓๓,๑๘๙.๙๒	๓๗,๙๖๗,๐๔๒,๐๓๗.๖๐

ที่มา : กลุ่มส่งเสริมสหกรณ์และพัฒนาธุรกิจสหกรณ์ สำนักงานสหกรณ์จังหวัดสกลนคร

ตาราง แสดงผลการดำเนินงานของสหกรณ์ปีล่าสุดที่มีการปิดบัญชีในปีงบประมาณ พ.ศ. ๒๕๖๖

ประเภทสหกรณ์	ผลการดำเนินงานปีล่าสุดที่มีการปิดบัญชีในปีงบประมาณ พ.ศ. ๒๕๖๖							กำไร (ขาดทุน) สุทธิ ในภาพรวม (ล้านบาท)
	ผลการดำเนินงานในภาพรวม			การดำเนินงานมีผลกำไร - ขาดทุน				
	จำนวนสหกรณ์ (แห่ง)	รายได้ (ล้านบาท)	ค่าใช้จ่าย (ล้านบาท)	สหกรณ์ที่มีผลกำไร		สหกรณ์ที่ขาดทุน		
				จำนวนสหกรณ์ (แห่ง)	กำไร (ล้านบาท)	จำนวนสหกรณ์	ขาดทุน (ล้านบาท)	
๑. สหกรณ์การเกษตร	๕๙	๒,๒๕๔.๗๒	๒,๑๐๐.๐๑	๔๓	๑๕๔.๗๑๑	๑๔	๓๑.๘๓	๑๒๒.๘๘
๒. สหกรณ์ประมง	-							
๓. สหกรณ์นิคม	-							
๔. สหกรณ์ออมทรัพย์	๙	๒,๔๕๘.๕๓	๑,๑๑๒.๐๔	๘	๑,๓๔๖.๔๙	๑	๑๑.๗๓	๑,๓๓๔.๗๖
๕. สหกรณ์ร้านค้า	๒	๕๒.๓๑	๕๑.๔๙	๒	๐.๘๒๐			๐.๘๒
๖. สหกรณ์บริการ	๗	๑๑.๕๖	๘.๘๐	๖	๒.๗๕๙	๑	๐.๐๔๘	๒.๗๑
๗. สหกรณ์เครดิตยูเนียน	๑๒	๕๔.๕๓	๒๓.๐๕	๘	๓๑.๔๘๕	๑	๐.๐๗๘	๓๑.๔๑
<b>รวมทั้งสิ้น</b>	<b>๘๙</b>	<b>๔,๘๓๑.๖๖</b>	<b>๓,๒๙๕.๔๐</b>	<b>๖๗</b>	<b>๑,๕๓๖.๒๗</b>	<b>๑๐</b>	<b>-๔๓.๖๙</b>	<b>๑,๔๙๒.๕๗</b>

ที่มา : กลุ่มส่งเสริมและพัฒนาธุรกิจสหกรณ์ สำนักงานสหกรณ์จังหวัดสกลนคร

ตาราง แสดงปริมาณธุรกิจของกลุ่มเกษตรกรในปีงบประมาณ พ.ศ. ๒๕๖๖

ประเภท กลุ่มเกษตรกร	ปริมาณธุรกิจ ของกลุ่มเกษตรกร (แห่ง)	ปริมาณธุรกิจ แยกตามประเภทการให้บริการ (ล้านบาท)						
		รับฝากเงิน	ให้เงินกู้	จัดหาสินค้ามา จำหน่าย	รวบรวมผลผลิต	แปรรูปผลผลิต	บริการ และอื่น ๆ	รวมทั้งสิ้น
๑. กลุ่มเกษตรกรทำนา	๓๗	๒๑,๑๗๐	๑๔,๕๘๖,๔๕๐	๑,๐๗๐,๕๘๐	๔๗๕	๖๒๕,๓๓๕	-	๑๖,๓๐๔,๐๑๐
๒. กลุ่มเกษตรกรทำสวน	๒๕	๒,๙๙๓,๘๓๑.๗๖	๑๘,๓๘๐,๙๑๕	๒,๗๑๓,๒๓๙	๑๙๑,๔๖๓,๑๙๑.๖๓	๗๒๐,๒๑๒	๗๖,๒๒๘	๒๑๖,๓๔๗,๖๑๗.๓๙
๓. กลุ่มเกษตรกรเลี้ยงสัตว์	๑๒	-	๘,๕๙๑,๓๗๐	๕๐๓,๓๗๐	-	-	-	๙,๐๙๔,๗๔๐
๔. กลุ่มเกษตรกรทำไร่	๑	-	-	-	-	-	-	-
๕. กลุ่มเกษตรกรทำประมง	-	-	-	-	-	-	-	-
๖. กลุ่มเกษตรกรอื่น ๆ	-	-	-	-	-	-	-	-
<b>รวมทั้งสิ้น</b>	<b>๗๕</b>	<b>๓,๐๑๕,๐๐๑.๗๖</b>	<b>๔๑,๕๕๘,๗๓๕</b>	<b>๔,๒๘๗,๑๘๙</b>	<b>๑๙๑,๔๖๓,๖๖๖.๖๓</b>	<b>๑,๓๔๕,๕๔๗</b>	<b>๗๖,๒๒๘</b>	<b>๒๔๑,๗๔๖,๓๖๗.๓๙</b>

ที่มา : กลุ่มส่งเสริมและพัฒนาการบริหารจัดการสหกรณ์ สำนักงานสหกรณ์จังหวัดสกลนคร

## ตาราง แสดงผลการดำเนินงานของกลุ่มเกษตรกรในปีงบประมาณ พ.ศ. ๒๕๖๖ (ปีล่าสุด)

ประเภท กลุ่มเกษตรกร	ผลการดำเนินงานปีล่าสุดที่มีการปิดบัญชีในปีงบประมาณ พ.ศ. ๒๕๖๖							กำไร (ขาดทุน) สุทธิ ใน ภาพรวม (ล้านบาท) (๕) - (๗)
	ผลการดำเนินงานในภาพรวม			การดำเนินงานมีผลกำไร - ขาดทุน				
	(๑) จำนวน กลุ่ม เกษตรกร (แห่ง)	(๒) รายได้ (ล้านบาท)	(๓) ค่าใช้จ่าย (ล้านบาท)	กลุ่มเกษตรกร ที่มีผลกำไร		กลุ่มเกษตรกร ที่ขาดทุน		
				(๔) จำนวนกลุ่ม เกษตรกร (แห่ง)	(๕) กำไร (ล้านบาท)	(๖) จำนวนกลุ่ม เกษตรกร (แห่ง)	(๗) ขาดทุน (ล้านบาท)	
๑. กลุ่มเกษตรกรทำนา	๓๗	๓,๓๔	๒,๔๘	๓๖	๐.๙๘	๓	๐.๑๓	๐.๘๕
๒. กลุ่มเกษตรกรทำสวน	๒๕	๒๖๙.๔๕	๒๗๐.๐๓	๒๓	๑.๒๓	๒	๑.๘๑	-๐.๕๘
๓. กลุ่มเกษตรกรเลี้ยงสัตว์	๑๒	๑.๓๘	๐.๘๙	๑๒	๐.๔๙	-	-	๐.๔๙
๔. กลุ่มเกษตรกรทำไร่	๑	๐.๐๐๒๑	๐.๐๐๖๒	-	-	๑	๐.๐๐๔๑	-๐.๐๐๔๑
๕. กลุ่มเกษตรกรทำประมง	-							
๖. กลุ่มเกษตรกรอื่น ๆ (ระบุ)	-							
<b>รวมทั้งสิ้น</b>	<b>๗๕</b>	<b>๒๗๔.๑๗</b>	<b>๒๗๓.๔๑</b>	<b>๗๑</b>	<b>๒.๔๙</b>	<b>๖</b>	<b>๑.๙๕</b>	<b>๐.๗๖</b>

ที่มา : กลุ่มส่งเสริมและพัฒนาธุรกิจสหกรณ์ สำนักงานสหกรณ์จังหวัดสกลนคร

## ๑๒. ข้อมูลมาตรฐานสินค้าเกษตร (ข้อมูล ณ มิถุนายน ๒๕๖๖)

จังหวัดสกลนคร มีจำนวนแปลง/ฟาร์ม ที่ทำการเกษตรปลอดภัย (เกษตรอินทรีย์/GAP/SL และ GFM ) รวมจำนวน ๕,๙๑๐ ราย/แปลง/ฟาร์ม พื้นที่ ๖๒,๗๔๐.๐๖ ไร่ ๓๒๖,๒๑๖ ตัน โดยมีรายละเอียดดังนี้

## ๑๒.๑ มาตรฐานเกษตรอินทรีย์

ชนิดสินค้า	จำนวน (ราย/แปลง)	จำนวน (ไร่)
๑.๑ ข้าว	๒,๘๗๙ ราย/แปลง	๔๒,๒๒๙.๕๐ ไร่
มาตรฐานเกษตรอินทรีย์ไทย		
ข้าว T๑ (เตรียมความพร้อม)	๔	๒๕๔
ข้าว T๒ (ปรับเปลี่ยน)	๑	๑๔.๗๕
รับรองแล้ว (T๓)	๘๗๒	๙,๕๑๓.๗๕
<b>รวม</b>	<b>๘๗๗</b>	<b>๙,๗๘๒.๕</b>
มาตรฐานเกษตรอินทรีย์สากลสหรัฐอเมริกา NOP/USDA มาตรฐานยุโรป EU		
ข้าว	๒,๐๐๒	๓๒,๔๔๗

ที่มา : ศูนย์วิจัยข้าวสกลนคร, สมาพันธ์เกษตรอินทรีย์ สถานีพัฒนาที่ดินสกลนคร

ชนิดสินค้า	จำนวน (ราย/แปลง)	จำนวน (ไร่)
๑.๒ พืชอื่น ๆ	๑,๓๒๙ ราย/แปลง	๑๕,๔๒๔.๗๗ ไร่
๑.๒.๑ มาตรฐาน SDGs PGS สมาพันธ์เกษตรอินทรีย์ไทย		
๑.๒.๑ มาตรฐานเกษตรอินทรีย์ไทย	๑๘	๑๑๓.๗๗ ไร่
เครื่องดื่มน้ำมะเข่าอินทรีย์ ๑๐๐ %	๑ โรง	-
พืชผสมผสาน	๑๑	๘๓.๗๖๘
พืชสมุนไพร	๒	๑๔.๕
พืชผัก	-	-
ไม้ผล	๕	๑๕.๕

ที่มา : ศูนย์วิจัยและพัฒนาการเกษตรสกลนคร, สมาพันธ์เกษตรอินทรีย์ไทย

## ๑๒.๒ มาตรฐาน GAP (Good Agricultural Practice)

ชนิดสินค้า	จำนวน (ราย/แปลง/ฟาร์ม)	จำนวน (ไร่/ตัว)
รวม	๑,๓๔๕ ราย/แปลง/ฟาร์ม ๒๒ กลุ่ม	๔,๘๔๖.๐๔ ไร่ ๓๒๓,๓๓๐ ตัว
๑. พืชอื่นๆ (แปลง)	๕๘๒ แปลง	๑,๖๐๐.๐๔ ไร่
๒. ข้าว (ราย)	๔๓๓ แปลง (๒๒ กลุ่ม ๓๘๔ ราย)	๓,๐๓๐.๗๕ ไร่
๓. ประมง	๒๘	๒๑๕.๒๕ ไร่
๓.๑ กบ	๖	๙.๒๕ ไร่
๓.๒ ดูก,หมอย,ตะเพียน,ไน	๑	๘ ไร่
๓.๓ ตะเพียน,สร้อยขาว	๒	๒๔.๒๕ ไร่
๓.๔ ปลากระพงขาว	๑	๑ ไร่
๓.๕ ปลาดุกบิ๊กอุย	๑๓	๑๔๐ ไร่
๓.๖ ปลานิล	๑	๑๕.๗๕ ไร่
๓.๗ ปลาหมอ	๓	๑๕.๒๕ ไร่
๓.๘ ปลาหมอ,ปลาตะเพียน	๑	๑.๗๕ ไร่
๔. ปศุสัตว์	๓๐๒	๓๒๓,๓๓๐ ตัว
๔.๑ ไก่เนื้อ	๒๙	๑๗๕,๐๐๐ ตัว
๔.๒ ไก่ไข่	๘	๗๑,๒๐๐ ตัว
๔.๓ เป็ดเนื้อ	-	-
๔.๔ สุกร	๙๗	๗๔,๒๔๘ ตัว
๔.๕ โคนม	๑๓๑	๒,๒๓๓ ตัว
๔.๖ โคเนื้อ	๓๗	๖๔๙ ตัว

ที่มา : สำนักงานเกษตรจังหวัดสกลนคร, สำนักงานปศุสัตว์จังหวัดสกลนคร, สำนักงานประมงจังหวัดสกลนคร  
ศูนย์วิจัยและพัฒนาการเกษตรสกลนคร

## ๑๒.๓ มาตรฐาน SL (มาตรฐานชั้นปลอดภัย Safety Level ; SL )

ชนิดสินค้า	จำนวนราย/แปลง/ฟาร์ม	จำนวน (ไร่)
๑. เพาะเลี้ยงปลา และสัตว์น้ำจืด		
๑. นิล,ตะเพียนขาว	๒๘๘ ราย	๒๓๙.๗๕ ไร่

ที่มา : ศูนย์วิจัยและพัฒนาประมงน้ำจืดสกลนคร

## ๑๒.๔ มาตรฐาน GFM (Good Farming Management)

ชนิดสินค้า	จำนวนราย/แปลง/ฟาร์ม	จำนวน (ตัว)
รวม	๖๙	๒,๘๘๖ ตัว
๑. กระบือ	-	-
๒. ไก่ไข่	-	-
๓. โคนม	-	-
๔. โคเนื้อ	๑๘	๒๘๗ ตัว
๕. แพะ	๑๙	๕๗๕ ตัว
๖. สัตว์ปีกพื้นเมือง	๑๐	๑,๐๑๐ ตัว
๗. สุกร	๒๒	๑,๐๑๔ ตัว

ที่มา : สำนักงานปศุสัตว์จังหวัดสกลนคร

๑๓. ข้อมูลด้านเศรษฐกิจของจังหวัด

๑) โครงสร้างระบบเศรษฐกิจจังหวัดสกลนคร ณ ราคาตลาด

โครงสร้างเศรษฐกิจของจังหวัดสกลนครโดยพิจารณามูลค่าผลิตภัณฑ์มวลรวมจังหวัด(GPP) ณ ราคาตลาด ในปี พ.ศ.๒๕๖๔ พบว่าขึ้นอยู่กับสาขาเกษตรกรรมฯ (๑๖,๙๒๔ ล้านบาท) คิดเป็นร้อยละ๒๕.๗ ของผลิตภัณฑ์มวลรวมจังหวัด รองลงมาได้แก่ สาขาการศึกษา (๑๑,๒๖๔ ล้านบาท) คิดเป็นร้อยละ ๑๗.๑ สาขาการขายส่งขายปลีกฯ (๘,๕๒๙ ล้านบาท) คิดเป็นร้อยละ ๑๒.๙ และสาขากิจกรรมทางการเงินฯ (๕,๕๙๙ ล้านบาท) คิดเป็นร้อยละ ๘.๕

ตาราง โครงสร้างระบบเศรษฐกิจจังหวัดสกลนคร

โครงสร้างระบบเศรษฐกิจจังหวัดสกลนคร							
ลำดับ	สาขา/ปี พ.ศ	มูลค่า (ล้านบาท)					
		๒๕๕๙	๒๕๖๐	๒๕๖๑	๒๕๖๒	๒๕๖๓	๒๕๖๔
๑	สาขาเกษตรกรรม	๑๕,๒๕๕	๑๔,๖๘๐	๑๕,๓๓๘	๑๔,๙๗๕	๑๖,๘๗๙	๑๖,๙๒๔
๒	สาขาการศึกษา	๑๐,๘๘๑	๑๑,๕๕๑	๑๑,๑๙๐	๑๐,๙๖๗	๑๐,๘๗๘	๑๑,๒๖๔
๓	สาขาการขายส่งและขายปลีกฯ	๖,๙๗๗	๗,๒๗๑	๗,๗๒๕	๘,๐๖๐	๘,๕๔๖	๘,๕๒๙
๔	สาขากิจกรรมทางการเงิน	๔,๗๕๙	๔,๙๗๑	๕,๒๖๘	๕,๔๙๓	๕,๖๘๙	๕,๕๙๙
๕	สาขาอื่น ๆ (รวม ๑๕ สาขา)	๑๗,๗๘๒	๑๕,๔๙๕	๑๙,๙๘๑	๒๐,๙๘๖	๒๒,๓๐๔	๒๓,๖๐๘
ผลิตภัณฑ์มวลรวมจังหวัด (GPP)		๕๕,๖๕๔	๕๗,๐๓๑	๕๙,๕๐๒	๕๙,๕๐๒	๖๐,๔๘๑	๖๔,๒๙๖

ที่มา : สำนักงานสภาพัฒนาการเศรษฐกิจและสังคมแห่งชาติ

๒) จังหวัดผลิตภัณฑ์มวลรวมจังหวัดต่อหัว (GPP per capita) ปี ๒๕๖๔ เท่ากับ ๗๒,๑๑๗ บาท อยู่ในลำดับที่ ๗๒ ของประเทศ ลำดับที่ ๗ ของภาคตะวันออกเฉียงเหนือ และเป็นลำดับที่ ๒ ของกลุ่มจังหวัดภาคตะวันออกเฉียงเหนือตอนบน ๒ ตาราง ผลิตภัณฑ์มวลรวมจังหวัดต่อหัว (GPP per capita)

ผลิตภัณฑ์มวลรวมจังหวัดต่อหัว (GPP per capita)						
ปี พ.ศ.	๒๕๕๙	๒๕๖๐	๒๕๖๑	๒๕๖๒	๒๕๖๓	๒๕๖๔
มูลค่า (บาท)	๕๙,๗๒๗	๖๑,๓๙๘	๖๔,๓๐๕	๖๕,๖๒๒	๗๐,๐๔๕	๗๒,๑๑๗

ที่มา : สำนักงานสภาพัฒนาการเศรษฐกิจและสังคมแห่งชาติ

๓) อัตราการเจริญเติบโตด้านเศรษฐกิจของจังหวัดสกลนคร (ปี พ.ศ. ๒๕๖๑ - ๒๕๖๔)

อัตราการเจริญเติบโตทางเศรษฐกิจ ปี ๒๕๖๔ ขยายตัวร้อยละ ๑.๙ ซะลดตัวเมื่อเทียบกับปีที่ผ่านมา ที่ขยายตัวร้อยละ ๕.๐ เป็นผลมาจากภาคเกษตรขยายตัวร้อยละ ๐.๕ ซะลดตัวเมื่อเทียบกับปีที่ผ่านมา และภาคนอกเกษตรขยายตัวร้อยละ ๒.๔ ซะลดตัว เมื่อเทียบกับปีที่ผ่านมา

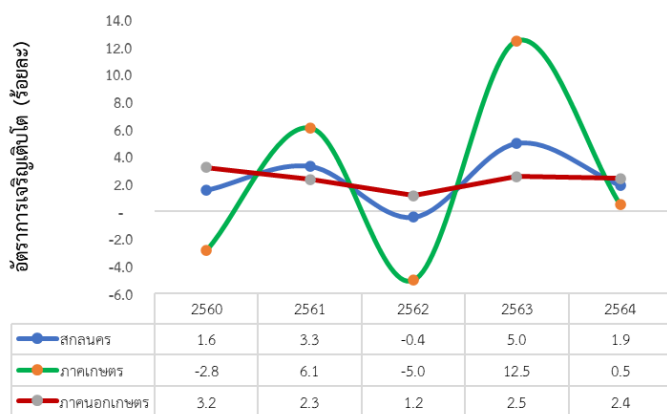

ตาราง อัตราการขยายตัวของผลิตภัณฑ์มวลรวมจังหวัด (GPP) แบบ CVMs ตั้งแต่ปี พ.ศ. ๒๕๖๐-๒๕๖๔

ภาคการผลิต / ปี พ.ศ. (ร้อยละการเปลี่ยนแปลง)	๒๕๖๐	๒๕๖๑	๒๕๖๒	๒๕๖๓	๒๕๖๔
ภาคเกษตร	๗,๕๙๘ (-๒.๘)	๘,๐๖๓ (๖.๑)	๗,๖๖๐ (-๕.๐)	๘,๖๑๕ (๑๒.๕)	๘,๖๖๑ (๐.๕)
เกษตรกรรม การป่าไม้ และการประมง	๗,๕๙๘ (-๒.๘)	๘,๐๖๓ (๖.๑)	๗,๖๖๐ (-๕.๐)	๘,๖๑๕ (๑๒.๕)	๘,๖๖๑ (๐.๕)
ภาคนอกเกษตร	๒๕,๗๗๔ (๓.๒)	๒๖,๓๗๘ (๒.๓)	๒๖,๖๘๗ (๑.๒)	๒๗,๓๖๕ (๒.๕)	๒๘,๐๒๖ (๒.๔)
<b>ภาคอุตสาหกรรม</b>	๒,๗๕๘ (๒.๘)	๒,๘๕๐ (๓.๓)	๓,๑๑๑ (๙.๒)	๓,๒๑๙ (๓.๕)	๓,๓๐๑ (๒.๕)
การทำเหมืองแร่และเหมืองหิน	๗ (-๑๗.๒)	๖ (-๙.๕)	๕ (-๘.๙)	๕ (-๓.๖)	๕ (-๔.๕)
การผลิต	๒,๐๗๐ (๒.๗)	๒,๑๔๐ (๓.๔)	๒,๓๓๑ (๘.๙)	๒,๔๒๒ (๓.๙)	๒,๔๖๙ (๒.๐)
ไฟฟ้า ก๊าซ ไอน้ำ และระบบปรับอากาศ	๖๗๔ (๑.๔)	๗๐๔ (๔.๓)	๗๙๕ (๑๓.๐)	๘๐๓ (๑.๐)	๘๓๗ (๔.๓)
การจัดหน้า การจัดการ และการบำบัดน้ำเสีย	๘๙ (๑๓.๑)	๘๗ (-๒.๑)	๘๘ (๐.๙)	๙๑ (๓.๔)	๑๐๕ (๑๖.๒)
<b>ภาคบริการ</b>	๒๓,๐๙๕ (๓.๓)	๒๓,๖๐๗ (๒.๒)	๒๓,๖๒๕ (๐.๑)	๒๔,๑๙๓ (๒.๔)	๒๔,๗๗๓ (๒.๔)
การก่อสร้าง	๑,๘๑๑ (-๕.๐)	๑,๙๘๒ (๙.๔)	๒,๐๕๒ (๓.๖)	๒,๑๒๐ (๓.๓)	๒,๐๖๙ (-๒.๔)
การขายส่งและการขายปลีก	๔,๐๔๘ (๑.๗)	๔,๒๒๙ (๔.๔)	๔,๓๐๑ (๑.๗)	๔,๕๕๔ (๕.๙)	๔,๖๙๓ (๓.๐)
การขนส่งและสถานที่เก็บสินค้า	๙๗๘ (๑๖.๓)	๑,๐๔๗ (๗.๑)	๑,๑๓๗ (๘.๕)	๑,๐๖๕ (-๖.๔)	๑,๓๗๑ (๒๘.๘)
ที่พักแรมและบริการด้านอาหาร	๒๔๑ (๖.๘)	๒๖๐ (๗.๙)	๒๘๑ (๘.๒)	๒๗๑ (-๓.๖)	๒๘๐ (๓.๓)
ข้อมูลข่าวสารและการสื่อสาร	๘๑๗ (๒๑.๒)	๘๕๒ (๔.๓)	๘๕๖ (๐.๕)	๘๑๓ (-๕.๑)	๘๗๖ (๗.๘)
กิจกรรมทางการเงินและการประกันภัย	๓,๓๑๘ (๔.๘)	๓,๕๔๔ (๖.๘)	๓,๕๙๙ (๑.๖)	๓,๗๘๐ (๕.๐)	๓,๘๘๔ (๒.๗)
กิจกรรมอสังหาริมทรัพย์	๓,๐๓๒ (๖.๕)	๓,๑๓๓ (๓.๓)	๒,๙๗๖ (-๕.๐)	๓,๓๙๘ (๑๔.๒)	๓,๓๓๘ (-๑.๘)
กิจกรรมทางวิชาชีพ วิทยาศาสตร์ฯ	๑๗ (๘.๒)	๑๙ (๑๕.๔)	๒๗ (๓๘.๑)	๓๐ (๑๒.๕)	๒๖ (-๑๓.๒)
กิจกรรมการบริหารและการบริการสนับสนุน	๔๕ (๑๐.๙)	๕๓ (๑๘.๒)	๕๙ (๑๑.๕)	๔๓ (-๒๗.๔)	๓๘ (-๙.๙)
การบริหารราชการ	๑,๗๑๔ (-๐.๒)	๑,๗๖๒ (๒.๘)	๑,๗๙๓ (๑.๘)	๑,๗๙๑ (-๐.๑)	๑,๗๒๕ (-๓.๗)
การศึกษา	๕,๖๙๑ (๓.๕)	๕,๓๘๘ (-๕.๓)	๕,๑๗๔ (-๔.๐)	๕,๐๕๐ (-๒.๔)	๕,๑๒๖ (๑.๕)
กิจกรรมด้านสุขภาพและงานสังคมสงเคราะห์	๑,๑๓๔ (๒.๔)	๑,๒๑๐ (๖.๗)	๑,๒๕๕ (๓.๗)	๑,๓๖๒ (๘.๖)	๑,๔๓๙ (๕.๖)
ศิลปะ ความบันเทิง และนันทนาการ	๗๗ (๑๘.๐)	๘๙ (๑๕.๗)	๑๐๖ (๑๙.๕)	๙๕ (-๑๐.๘)	๑๑๑ (๑๗.๓)
กิจกรรมบริการด้านอื่นๆ	๔๙๙ (๑.๙)	๕๓๔ (๖.๘)	๕๑๐ (-๔.๔)	๔๙๕ (-๓.๐)	๔๘๒ (-๒.๖)
<b>ผลิตภัณฑ์มวลรวมจังหวัด (GPP CVMs)</b>	<b>๓๓,๖๗๓ (๑.๖)</b>	<b>๓๔,๗๙๐ (๓.๓)</b>	<b>๓๔,๖๔๓ (-๐.๔)</b>	<b>๓๖,๓๗๕ (๕.๐)</b>	<b>๓๗,๐๗๕ (๑.๙)</b>

ที่มา : สำนักงานสภาพัฒนาการเศรษฐกิจและสังคมแห่งชาติ



#### ๔) เศรษฐกิจด้านการเกษตรของจังหวัดสกลนคร

การปลูกพืชเศรษฐกิจของจังหวัดสกลนคร ปีการผลิต ๒๕๖๑ - ๒๕๖๖ จังหวัดสกลนคร มีพื้นที่การเกษตร ประมาณ ๓ ล้านไร่ มีพืชเศรษฐกิจหลัก ๖ ชนิด ได้แก่ ข้าว มันสำปะหลัง ยางพารา อ้อยโรงงาน ปาล์มน้ำมัน และข้าวโพดเลี้ยงสัตว์ พื้นที่ปลูกมีแนวโน้มเพิ่มขึ้นทุก ๆ ปี ปัจจุบันมีพื้นที่ปลูกรวม ๒,๘๔๗,๙๑๗ ไร่ เป็นผลมาจากนโยบายประกันรายได้ผู้ปลูกพืชเศรษฐกิจหลักของรัฐบาล ประกอบกับมีโรงงานน้ำตาล ตั้งอยู่ที่อำเภอกุสุมาลย์ และโรงงานกลั่นน้ำมันปาล์ม ที่อำเภอดงเจริญ และอำเภอบ้านม่วง ทำให้มีการส่งเสริมการปลูกอ้อยโรงงาน และปาล์มน้ำมัน ในพื้นที่ที่เพิ่มมากขึ้น จังหวัดสกลนครจึงให้ความสำคัญกับการเพิ่มประสิทธิภาพ การผลิตเชิงปริมาณ คุณภาพและมาตรฐาน สร้างความเข้มแข็งให้เกษตรกร และกลุ่มเกษตรกร โดยการส่งเสริมการทำเกษตรแบบแปลงใหญ่ นำองค์ความรู้เทคโนโลยีและนวัตกรรม มาใช้ในกระบวนการผลิตพืชเศรษฐกิจ เพื่อเพิ่มปริมาณ คุณภาพและมาตรฐาน ก้าวไปสู่เกษตรมูลค่าสูง โดยการนำ BCG Model มาใช้ขับเคลื่อนการผลิตพืชเศรษฐกิจหลัก ในพื้นที่ของจังหวัดสกลนคร

#### ๔.๑) ข้อมูลสินค้าเกษตรที่สำคัญของจังหวัด

ตาราง การปลูกพืชเศรษฐกิจของจังหวัดสกลนคร ปีการผลิต ๒๕๖๓-๒๕๖๕

ที่	รายการสินค้า	เนื้อที่ปลูก (ไร่)			พื้นที่เก็บเกี่ยว (ไร่)			ผลผลิต (ตัน)			ผลผลิต/ไร่ (กก.)		
		2563	2564	2565	2563	2564	2565	2563	2564	2565	2563	2564	2565
	จังหวัดสกลนคร	2,291,917	2,235,093	2,209,261	2,291,917	2,235,093	2,209,261	1,033,620	1,012,162	1,022,076			
1	ข้าวเจ้าในปี	503,488	526,255	532,333	503,488	526,255	532,333	209,451	218,699	225,469	416	416	424
2	ข้าวเหนียวในปี	1,730,219	1,650,752	1,623,341	1,730,219	1,650,752	1,623,341	795,901	763,390	767,874	460	462	473
3	ข้าวเจ้าปรัง	1,402	1,537	3,140	1,402	1,537	3,140	603	667	1,392	430	434	443
4	ข้าวเหนียวปรัง	56,808	56,549	50,447	56,808	56,549	50,447	27,665	29,405	27,340	487	520	542
		417,595	434,512	320,792	245,426	400,801	285,802	86,281	112,499	427,074			
5	ยางพารา	381,569	399,728	294,042	220,900	373,162	264,476	48,598	82,096	186,526	220	220	705
6	ปาล์มน้ำมัน	36,026	34,784	26,749	24,527	27,639	21,326	37,683	30,403	240,547	1,536	1,100	11,280
		15,922	15,744	10,000	7,306	7,870	6,617	18,518	20,336	19,199			
7	มะม่วง	3,015	3,035	2,216	1,644	1,543	1,531	1,900	3,094	2,277	1,156	1,185	1,487
8	พุทรา	145	148	156	81	122	105	324	69	107	4,000	564	1,022
9	กล้วยน้ำว้า	7,929	7,967	4,564	3,539	3,934	2,714	10,145	9,321	12,390	2,867	2,369	4,565
10	กล้วยหอม	1,770	1,734	1,571	1,179	1,151	1,128	5,243	6,665	3,491	4,447	5,791	3,095
11	แก้วมังกร	702	504	213	446	175	161	648	420	148	1,453	2,401	919
12	หมากเฒ่า	2,361	2,356	1,280	417	945	978	258	767	786	618	812	803
		309,575	204,526	190,092	155,098	133,233	130,659	749,447	635,077	498,343			
13	มันสำปะหลังโรงงาน	249,431	161,837	161,345	115,431	90,577	114,064	386,124	311,585	360,236	3,345	3,440	3,158
14	อ้อยโรงงาน	57,133	41,322	26,727	37,018	41,322	26,611	356,626	323,075	229,413	9,634	7,819	8,621
15	ถั่วลิสง	1,003	618	643	1,003	618	47	372	0	15	371	385	324
16	ชาฮูบ	227	75	45	152	75	40	61	19	14	398	250	350
17	มันเทศ	303	310	82	31	276	31	48	399	60	1,520	1,444	1,967
18	มันฝรั่ง	1,479	365	1,251	1,464	365	700	6,216	0	2,000	4,246	4,290	2,857

ที่	รายการสินค้า	เนื้อที่ปลูก (ไร่)			พื้นที่เก็บเกี่ยว (ไร่)			ผลผลิต (ตัน)			ผลผลิต/ไร่ (กก.)		
		2563	2564	2565	2563	2564	2565	2563	2564	2565	2563	2564	2565
		17,102	12,005	8,575	13,011	9,764	5,484	38,808	20,625	14,744			
19	มะเขือเทศโรงงาน	7,048	4,904	5,425	6,425	3,623	3,141	21,596	10,564	10,062	3,361	2,916	3,204
20	ข้าวโพดหวาน	1,716	1,621	511	787	1,408	409	1,598	1,890	629	2,030	1,343	1,540
21	ข้าวโพดรับประทานฝักสด	1,900	1,243	891	958	1,206	260	1,216	2,002	176	1,269	1,661	677
22	ข้าวโพดฝักอ่อน	213	492	426	68	145	426	86	163	518	1,263	1,124	1,217
23	พริก	1,505	1,291	0	988	944	0	1,961	1,083	0	1,986	1,148	0
24	แตงโมเนื้อ	3,321	706	736	3,150	597	679	10,460	1,987	2,329	3,321	3,331	3,428
25	แตงกวา	681	1,004	231	401	1,192	452	961	1,675	817	2,398	2,406	1,808
26	แคนตาลูป	56	156	91	42	118	50	82	323	59	1,955	2,740	1,184
27	ฟักทอง	663	590	265	193	533	67	848	937	154	4,406	4,758	2,293
		18	18	0	5	18	0	25	18	0			
28	กล้วยไม้												
29	กุหลาบตัดดอก	18	18	0	5	18	0	25	18	0	5,000	1,000	0
		3,052,129	2,901,899	2,738,720	2,712,763	2,786,779	2,637,822	1,926,699	1,800,717	1,981,436	0	0	0

ที่มา : สำนักงานเกษตรจังหวัดสกลนคร มิถุนายน ๒๕๖๖

## ๔.๒) ตารางแสดงจำนวนเกษตรกร/ฟาร์ม/เนื้อที่เลี้ยง(ไร่)ด้านการประมง แยกตามชนิดสัตว์น้ำ

ลำดับที่	ชนิดสัตว์น้ำ	จำนวนเกษตรกร	จำนวนฟาร์ม	เนื้อที่เลี้ยง
๑	ปลากด	๑๕	๑๕	๑๒.๐๐๐
๒	ปลากดคัง	๓	๓	๒.๒๕๐
๓	ปลากราย	๑	๑	๑.๐๐๐
๔	ปลาจระเม็ดน้ำจืด	๑๓	๑๓	๑๔.๗๕๐
๕	ปลาจีน	๑๔	๑๔	๓๖.๒๕๐
๖	ปลาช่อน	๔๖	๔๖	๖๓.๕๐๐
๗	ปลาดุก	๑,๒๖๑	๑,๒๖๐	๙๕๔.๑๖๕
๘	ปลาดุกบิ๊กอุย	๑๗๖	๑๗๖	๒๒๒.๓๙๗
๙	ปลาตะเพียน	๒,๐๔๒	๒,๐๔๔	๑,๕๒๕.๙๐๕
๑๐	ปลาทับทิม/นิลแดง	๑๗	๑๗	๑๒.๐๐๐
๑๑	ปลาเทโพ	๒	๒	๐.๕๐๐
๑๒	ปลานวลจันทร์เทศ	๙๐	๙๐	๖๔.๗๕๐
๑๓	ปลาน้ำจืดอื่น ๆ	๓๐	๓๐	๑๓.๗๕๗
๑๔	ปลานิล	๙,๔๐๔	๙,๔๑๔	๘,๕๕๐.๙๓๕
๑๕	ปลาไน	๑๑๑	๑๑๑	๘๒.๕๐๐
๑๖	ปลาบึก	๓	๓	๒.๕๐๐
๑๗	ปลายี่สกเทศ	๒๓	๒๓	๑๕.๒๕๐
๑๘	ปลายี่สกไทย	๔	๔	๐.๒๕๐
๑๙	ปลาแรด	๒	๒	๒.๐๐๐
๒๐	ปลาสลิด	๑๒	๑๒	๘.๒๕๐
๒๑	ปลาสร้อย	๑๖	๑๖	๒๖.๗๕๐
๒๒	ปลาหมอเทศ	๑๐	๑๐	๕.๕๐๐
๒๓	ปลาหมอไทย	๙๖	๙๖	๒,๑๐๔.๓๐๐
๒๔	ปลาหมออื่น ๆ	๓	๓	๐.๗๕๐
๒๕	กบ	๑๙	๑๙	๑๑.๙๘๓
๒๖	จระเข้	๑	๑	๐.๑๘๐
๒๗	ตะพาบน้ำ	๑	๑	๐.๐๘๐
๒๘	ปูนา	๑	๑	๐.๒๕๐
๒๙	สัตว์น้ำอื่น ๆ	๒	๒	๔.๐๐๐
รวม ๑๘ อำเภอ		๑๓,๔๑๘	๑๓,๔๒๙	๑๓,๗๓๘.๗๐๒

ที่มา : สำนักงานประมงจังหวัดสกลนคร ณ กันยายน ๒๕๖๖

## ๔.๓) ตารางแสดงจำนวนครัวเรือนเกษตรกรด้านการประมง

ลำดับ ที่	อำเภอ	จำนวนครัวเรือนเกษตรกรผู้เลี้ยงสัตว์น้ำ (ครัวเรือน)			เนื้อที่ฟาร์ม (ไร่)
		จำนวนเกษตรกร (ราย)	จำนวนฟาร์ม	เนื้อที่เลี้ยงรวม (ไร่)	
๑	กุศุดบก	๓๔๐	๓๔๐	๒๓๓.๐๕	๑๒,๓๐๔.๗๕
๒	กุสุมาลย์	๓๘๐	๓๘๐	๒๕๔.๑๑	๓๒,๘๘๕.๕๑
๓	คำตาก้า	๒๙๒	๒๙๒	๒๖๙.๔๘	๒๑,๗๕๕.๘๕
๔	โคกศรีสุพรรณ	๗๐๖	๗๐๖	๘๑๘.๐๘๖๔	๑๑,๑๔๖.๑๐
๕	เจริญศิลป์	๓๗๐	๓๗๐	๓๒๕.๐๐๖	๕,๓๖๑.๑๖
๖	เต่างอย	๕๒๙	๕๒๙	๒,๔๕๕.๐๐	๑๙,๗๘๑.๘๐
๗	นิคมน้ำอูน	๓๗	๓๗	๑๗.๓๙	๗๒๔.๒๕
๘	บ้านม่วง	๓๙๐	๓๙๐	๒๗๓.๑๖๕	๒๑,๐๐๘.๕๐
๙	พรรณานิคม	๖๘๔	๖๘๔	๗๒๖.๒๓๖๗	๑๒,๒๕๔.๘๘
๑๐	พังโคน	๘๕๕	๘๕๕	๑,๙๐๒.๒๔	๒๔,๖๔๕.๓๔
๑๑	โพนนาแก้ว	๑,๗๓๙	๑,๗๓๙	๔,๘๕๕.๒๗	๘๗,๕๕๐.๗๐
๑๒	ภูพาน	๑,๑๓	๑๑๓	๗๒.๑๕	๘,๖๔๕.๔๗
๑๓	เมืองสกลนคร	๒,๓๑๑	๒,๓๑๑	๗,๑๐๒.๕๓	๓๗,๒๓๓.๘๔
๑๔	วานรนิวาส	๑,๓๖๓	๑,๓๖๓	๑,๓๗๐.๔๗	๓๐,๙๓๙.๐๕
๑๕	วาริชภูมิ	๙๔๕	๙๔๕	๑,๑๙๗.๐๘	๑๗,๖๓๙.๙๐
๑๖	สว่างแดนดิน	๒,๑๘๖	๒,๑๘๖	๒,๓๘๘.๖๐	๓๕,๗๐๙.๙๕
๑๗	ส่องดาว	๑,๒๐๐	๑,๒๐๐	๑,๓๖๑.๕๐	๑๗,๘๗๗.๗๖
๑๘	อากาศอำนวย	๑,๔๓๑	๑,๔๓๑	๑,๑๐๘.๐๗	๔๔,๐๙๕.๘๘
รวม ๑๘ อำเภอ		๑๕,๘๗๑	๑๕,๘๗๑	๒๖,๗๒๘.๔๒๒๖	๔๔๑,๕๕๐.๖๘

ที่มา : สำนักงานประมงจังหวัดสกลนคร ณ กันยายน ๒๕๖๖

๔.๔) ตาราง ข้อมูลด้านประมงของจังหวัดสกลนคร ปี ๒๕๖๒-๒๕๖๕

อำเภอ	ปี ๒๕๖๓				ปี ๒๕๖๔				ปี ๒๕๖๕			
	จำนวน เกษตรกร	จำนวน ฟาร์ม	เนื้อที่ (ไร่)	เนื้อที่ เลี้ยง	จำนวน เกษตรกร	จำนวน ฟาร์ม	เนื้อที่ (ไร่)	เนื้อที่ เลี้ยง	จำนวน เกษตรกร	จำนวน ฟาร์ม	เนื้อที่ (ไร่)	เนื้อที่ เลี้ยง
เมืองสกลนคร	๑,๘๖๘.๐๐	๑,๘๖๘.๐๐	๒,๒๙๓.๐๐	๒,๐๓๔.๙๘	๑,๘๘๙.๐๐	๑,๘๘๙.๐๐	๒,๓๒๑.๐๐	๒,๐๔๖.๐๓	๑,๘๘๘.๐๐	๑,๘๘๘.๐๐	๒,๓๒๓.๐๐	๒,๐๔๗.๙๘
กุศุดา	๓๕๑.๐๐	๓๕๑.๐๐	๔๑๙.๐๐	๓๓๓.๕๐	๓๔๘.๐๐	๓๔๘.๐๐	๔๑๖.๐๐	๓๔๐.๕๐	๓๔๗.๐๐	๓๔๗.๐๐	๔๑๕.๐๐	๓๓๙.๕๐
กุสุมาลย์	๓๘๑.๐๐	๓๘๑.๐๐	๔๔๑.๐๐	๒๕๔.๘๖	๓๘๑.๐๐	๓๘๑.๐๐	๔๔๑.๐๐	๒๕๕.๑๑	๓๗๗.๐๐	๓๗๗.๐๐	๔๓๗.๐๐	๒๕๔.๖๑
คำตากล้า	๓๐๑.๐๐	๓๐๑.๐๐	๓๑๗.๐๐	๒๘๔.๙๗	๒๘๔.๐๐	๒๘๔.๐๐	๖๗๑.๐๐	๒๕๕.๘๕	๒๘๗.๐๐	๒๘๗.๐๐	๖๖๔.๐๐	๒๗๘.๒๓
โคกศรีสุพรรณ	๖๘๑.๐๐	๖๘๑.๐๐	๘๕๕.๐๐	๗๕๕.๑๖	๖๖๗.๐๐	๖๖๗.๐๐	๘๕๖.๐๐	๗๕๗.๕๒	๖๖๘.๐๐	๖๖๘.๐๐	๘๕๕.๐๐	๗๕๘.๕๒
เจริญศิลป์	๑๐๗.๐๐	๑๐๗.๐๐	๑๕๕.๐๐	๑๒๗.๐๐	๑๐๕.๐๐	๑๐๕.๐๐	๑๒๗.๐๐	๑๒๕.๕๐	๑๐๕.๐๐	๑๐๕.๐๐	๑๕๓.๐๐	๑๒๕.๕๐
เต่างอย	๕๒๕.๐๐	๕๒๕.๐๐	๖๓๗.๐๐	๕๖๙.๐๐	๕๒๓.๐๐	๕๒๓.๐๐	๖๓๗.๐๐	๕๖๙.๕๐	๕๒๗.๐๐	๕๒๗.๐๐	๖๖๔.๐๐	๕๗๕.๕๐
นิคมคำมู	๔๙.๐๐	๔๙.๐๐	๔๙.๐๐	๓๙.๐๙	๓๐.๐๐	๓๐.๐๐	๓๐.๐๐	๒๐.๘๔	๓๑.๐๐	๓๑.๐๐	๓๑.๐๐	๒๑.๕๙
บ้านม่วง	๓๘๑.๐๐	๓๘๑.๐๐	๔๕๒.๐๐	๓๘๐.๕๑	๓๗๘.๐๐	๓๗๘.๐๐	๔๕๗.๐๐	๓๗๖.๗๖	๓๗๙.๐๐	๓๗๙.๐๐	๔๓๘.๐๐	๓๗๗.๗๖
พรรณานิคม	๑๓๑.๐๐	๑๓๑.๐๐	๓๕๓.๐๐	๑๓๘.๕๒	๑๒๘.๐๐	๑๒๘.๐๐	๑๕๕.๐๐	๑๕๕.๓๖	๑๓๑.๐๐	๑๓๑.๐๐	๒๐๐.๐๐	๑๕๒.๑๑
พังโคน	๖๕๑.๐๐	๖๕๑.๐๐	๙๘๑.๐๐	๗๙๙.๗๕	๖๕๗.๐๐	๖๕๗.๐๐	๙๗๓.๐๐	๗๘๑.๐๗	๖๕๔.๐๐	๖๕๔.๐๐	๑,๐๐๓.๐๐	๗๙๘.๐๕
โพนนาแก้ว	๙๒๐.๐๐	๙๒๐.๐๐	๑,๒๐๕.๐๐	๙๓๖.๕๕	๙๑๗.๐๐	๙๑๗.๐๐	๑,๑๙๗.๐๐	๙๓๑.๕๐	๙๑๗.๐๐	๙๑๗.๐๐	๑,๑๙๗.๐๐	๙๓๑.๕๐
ภูพาน	๑๐๕.๐๐	๑๐๕.๐๐	๑๑๑.๐๐	๗๖.๙๐	๑๐๔.๐๐	๑๐๔.๐๐	๑๑๑.๐๐	๗๕.๙๐	๑๐๔.๐๐	๑๐๔.๐๐	๑๑๑.๐๐	๗๕.๙๐
วานรนิวาส	๑,๒๒๕.๐๐	๑,๒๒๕.๐๐	๑,๕๑๘.๐๐	๑,๐๒๗.๗๕	๑,๒๓๑.๐๐	๑,๒๓๑.๐๐	๑,๒๒๕.๐๐	๑,๐๒๗.๘๒	๑,๒๓๕.๐๐	๑,๒๓๕.๐๐	๑,๕๑๘.๐๐	๑,๐๒๗.๗๕
วาริชภูมิ	๑๐๐.๐๐	๑๐๐.๐๐	๑๓๐.๐๐	๙๙.๐๓	๑๑๖.๐๐	๑๑๖.๐๐	๑๕๗.๐๐	๑๐๖.๒๙	๑๐๒.๐๐	๑๐๒.๐๐	๑๕๕.๐๐	๑๑๕.๒๘
สว่างแดนดิน	๑,๖๙๗.๐๐	๑,๖๙๗.๐๐	๒,๕๖๖.๐๐	๑,๘๕๖.๖๗	๑,๗๒๓.๐๐	๑,๗๒๓.๐๐	๒,๒๑๕.๐๐	๑,๘๗๗.๓๘	๑,๗๕๗.๐๐	๑,๗๕๗.๐๐	๒,๒๑๕.๐๐	๑,๘๗๗.๖๑
ส่องดาว	๔๕๘.๐๐	๔๕๘.๐๐	๕๕๙.๐๐	๔๙๑.๒๙	๔๗๕.๐๐	๔๗๕.๐๐	๕๕๘.๐๐	๕๐๑.๒๙	๖๓๘.๐๐	๖๓๘.๐๐	๗๘๕.๐๐	๖๒๗.๗๙
อากาศอำนวย	๑,๕๒๕.๐๐	๑,๕๒๕.๐๐	๑,๙๑๘.๐๐	๑,๒๘๒.๕๖	๑,๓๗๖.๐๐	๑,๓๗๖.๐๐	๑,๗๒๖.๐๐	๑,๓๗๖.๗๗	๑,๓๗๖.๐๐	๑,๓๗๖.๐๐	๑,๗๒๖.๐๐	๑,๓๗๖.๗๗
<b>รวม</b>	<b>๑๑,๕๕๘.๐๐</b>	<b>๑๑,๕๕๘.๐๐</b>	<b>๑๔,๘๕๘.๐๐</b>	<b>๑๑,๕๗๗.๖๗</b>	<b>๑๑,๓๒๕.๐๐</b>	<b>๑๑,๓๒๕.๐๐</b>	<b>๑๔,๕๕๓.๐๐</b>	<b>๑๑,๓๕๒.๘๘</b>	<b>๑๑,๖๕๕.๐๐</b>	<b>๑๑,๖๕๕.๐๐</b>	<b>๑๔,๘๕๑.๐๐</b>	<b>๑๑,๖๒๓.๕๐</b>

ที่มา : สำนักงานประมงจังหวัดสกลนคร มิถุนายน ๒๕๖๖

๔.๕) ตาราง แสดงข้อมูลพื้นฐานการผลิตด้านปศุสัตว์จังหวัดสกลนคร ปี ๒๕๖๕

ที่	รายการ	ข้อมูลจำนวน สัตว์ (ตัว)	ปริมาณ ผลผลิต	ราคาเฉลี่ย ที่ขายได้ (บาท)	รายได้ที่เกิดขึ้น (บาท)	มูลค่าผลพลอยได้ (บาท)
๑	โคเนื้อ	๒๘๙,๔๐๐	๗๒,๓๕๐	๒๕,๐๐๐	๑,๘๐๘,๗๕๐,๐๐๐	๑๐๕,๖๓๑,๐๐๐
๒	โคขุน	๕,๐๑๓	๔,๐๑๓	๘๐,๐๐๐	๔๐๑,๐๔๐,๐๐๐	๖,๐๑๕,๖๐๐
๓	โคนม	๔,๔๗๔	๑๑,๑๘๕,๐๐๐	๑๗.๕๐	๑๙๕,๗๓๗,๕๐๐	๖,๕๓๒,๐๔๐
๔	กระบือ	๙๘,๓๔๐	๒๔,๕๘๕	๓๕,๐๐๐	๘๖๐,๔๗๕,๐๐๐	๘๙,๘๕๓,๐๐๐
๕	สุกร	๘๙,๘๕๓	๔๔,๙๒๖.๕	๗,๐๐๐	๓๑๔,๘๘๕,๕๐๐	๘,๙๘๕,๓๐๐
๖	ไก่	๓,๒๓๐,๕๙๐	๓,๒๓๐,๕๙๐	๑๒๐	๓๘๗,๖๗๐,๘๐๐	-
๗	เป็ด	๓๒๐,๔๓๑	๓๒๐,๔๓๑	๑๕๐	๔๘,๐๖๔,๖๕๐	-

ที่มา : สำนักงานปศุสัตว์จังหวัดสกลนคร ข้อมูล ณ พฤษภาคม ๒๕๖๖

๔.๖) ตาราง จำนวนเกษตรกรผู้เลี้ยงสัตว์จังหวัดสกลนคร ปี ๒๕๖๒-๒๕๖๕

ที่	อำเภอ	จำนวนเกษตรกรผู้เลี้ยงสัตว์ (ราย)			
		ปี ๒๕๖๒	ปี ๒๕๖๓	ปี ๒๕๖๔	ปี ๒๕๖๕
๑	เมืองสกลนคร	๑๖,๑๒๙	๑๖,๓๙๒	๑๕,๓๔๕	๑๖,๗๒๓
๒	กุสุมาลย์	๓,๕๙๘	๓,๖๒๖	๓,๖๐๘	๓,๙๔๑
๓	กุตุบาก	๒,๙๗๕	๓,๕๒๘	๔,๖๗๙	๔,๗๗๒
๔	พรรณานิคม	๘,๑๔๘	๘,๒๐๓	๗,๙๔๒	๘,๓๔๓
๕	พังโคน	๔,๕๓๔	๔,๖๐๑	๔,๑๖๒	๔,๓๙๐
๖	วาริชภูมิ	๓,๖๓๔	๔,๔๖๑	๔,๕๒๒	๔,๘๕๕
๗	นิคมน้ำอูน	๑,๕๖๒	๑,๔๔๖	๑,๔๖๒	๑,๔๙๙
๘	วานรนิวาส	๑๑,๗๑๔	๑๑,๗๖๓	๑๑,๕๙๔	๑๓,๕๖๓
๙	คำตากล้า	๒,๑๗๔	๒,๓๐๔	๒,๓๙๗	๓,๐๙๑
๑๐	บ้านม่วง	๖,๔๗๕	๖,๓๗๗	๖,๓๑๗	๖,๖๘๘
๑๑	อากาศอำนวย	๔,๓๖๑	๔,๖๗๑	๔,๗๐๙	๖,๑๐๒
๑๒	สว่างแดนดิน	๗,๑๒๔	๗,๖๓๑	๗,๕๕๔	๑๐,๐๐๓
๑๓	ส่องดาว	๒,๖๒๗	๒,๖๗๑	๒,๔๗๒	๒,๖๓๑
๑๔	เต่างอย	๓,๙๕๙	๔,๐๑๕	๓,๙๘๕	๓,๙๔๐
๑๕	โคกศรีสุพรรณ	๕,๓๕๔	๕,๓๒๒	๕,๖๐๔	๖,๕๓๗
๑๖	เจริญศิลป์	๓,๐๑๐	๓,๑๙๗	๓,๒๑๖	๓,๗๔๕
๑๗	โพนนาแก้ว	๖,๑๓๓	๖,๒๔๗	๖,๓๙๐	๖,๓๒๗
๑๘	ภูพาน	๓,๒๑๕	๓,๘๘๐	๔,๐๒๓	๔,๐๙๗
รวม		๙๖,๗๒๖	๑๐๐,๓๓๕	๙๙,๙๘๑	๑๑๑,๒๔๗

ที่มา : ทะเบียนเกษตรกรด้านปศุสัตว์ สำนักงานปศุสัตว์จังหวัดสกลนคร ข้อมูล ณ พฤษภาคม ๒๕๖๖

มีโรงงานที่ได้รับอนุญาตให้ประกอบกิจการ (สะสม) ณ วันที่ ๓๐ เมษายน พ.ศ. ๒๕๖๔ ตามพระราชบัญญัติ โรงงาน (ฉบับที่ ๒) พ.ศ. ๒๕๖๒ ซึ่งมีโรงงานจำพวกที่ ๒ จำนวน ๒๓ โรงงาน และโรงงานจำพวกที่ ๓ จำนวน ๓๒๑ โรงงาน รวมจำนวนทั้งสิ้น ๓๔๔ โรงงาน เงินลงทุนรวม ๑๓,๖๗๔.๗๒ ล้านบาท และมีจำนวนคนงาน ๕,๑๓๖ คน ความเคลื่อนไหวการลงทุนอุตสาหกรรมที่สำคัญของจังหวัดในเดือนเมษายน ๒๕๖๔ ประกอบด้วย ๑. สาขาอุตสาหกรรม ที่มีจำนวนโรงงานมากที่สุด ๕ อันดับแรก ได้แก่ ๑.๑ สาขาอุตสาหกรรมผลิตภัณฑ์โลหะ เช่น การผลิตวัสดุก่อสร้าง การทำผลิตภัณฑ์ คอนกรีต และคอนกรีตผสมเสร็จ การผลิตอิฐดินเผา ผลิตแอสฟัลต์ติกคอนกรีต มีจำนวน ๗๒ โรงงาน เงินลงทุน ๖๓๒.๕๓ ล้านบาท คนงาน ๕๐๐ คน ๑.๒ สาขาอุตสาหกรรมอื่นๆ เช่น การผลิตเกลือสินเธาว์ ห้องเย็น การขุดลอกกรวด ทราบ หรือดิน ผลิตพลังงานไฟฟ้าแสงอาทิตย์ ผลิตแก๊สชีวภาพจากน้ำเสียกระบวนการผลิตแป้งมันสำปะหลัง และกากมันสำปะหลัง มีจำนวน ๕๔ โรงงาน เงินลงทุน ๓,๖๘๖ ล้านบาท คนงาน ๔๗๙ คน ๑.๓ สาขาอุตสาหกรรมอาหาร เช่น ผลิตน้ำตาล ผลิตน้ำแข็ง ผลิตน้ำดื่ม การผลิตนมสดให้รีไซเคิลหรือฆ่าเชื้อ การผลิตอาหารและเครื่องดื่มจากผักผลไม้ ผลิตไอศกรีม ผลิตเครื่องดื่มสมุนไพร และผลิตเส้นก๋วยเตี๋ยว ผลิตอาหารเลี้ยงสัตว์ มีจำนวน ๔๘ โรงงาน เงินลงทุน ๕,๙๒๔.๔๔ ล้านบาท คนงาน ๑,๔๐๘ คน ๑.๔ สาขาอุตสาหกรรมแปรรูปไม้ และผลิตภัณฑ์จากไม้ เช่น ทำวงกบ บานประตู หน้าต่าง ไซ ซอย ทำเครื่องเรือนจากไม้ เช่น เฟอร์นิเจอร์ โต๊ะ เก้าอี้ หรือส่วนประกอบที่ทำด้วยไม้อาคาร มีจำนวน ๒๘ โรงงาน มีเงินลงทุน ๒๔๗.๒๐ ล้านบาท คนงาน ๔๕๗ คน ๑.๕ สาขาอุตสาหกรรมผลิตภัณฑ์โลหะ เช่น ทำหลังคาโลหะแผ่นรีดลอน ทำประตูม้วน ทำส่วนประกอบสำหรับใช้ในการก่อสร้างแผ่นหลังคาเหล็ก กันสายเหล็ก กิ่ง เจาะ คว้าน กัด ไซ เชื่อมโลหะทั่วไป กิ่ง เชื่อมโลหะทั่วไป และซ่อมอุปกรณ์ชิ้นส่วนรถยนต์ อัดเศษโลหะ กิ่งเชื่อมโลหะ ซ่อมแซมเครื่องจักร ที่ใช้ในการกลึงกรรม ซ่อมรถยนต์ กิ่งและเชื่อมโลหะ มีจำนวน ๒๘ โรงงาน เงินลงทุน ๒๒๗.๑๔ ล้านบาท คนงาน ๑๗๕ คน

**ที่มา : สำนักงานอุตสาหกรรมจังหวัดสกลนคร ๒๕๖๔**



## ส่วนที่ ๒





## ส่วนที่ ๒ ผลการดำเนินงาน ประจำปีงบประมาณ ๒๕๖๖

### ๑) การตรวจติดตามความก้าวหน้าผลการดำเนินงานตามแผนการตรวจราชการ และการขับเคลื่อนแบบบูรณาการ ในพื้นที่ของผู้ตรวจราชการกระทรวงเกษตรและสหกรณ์ เขตตรวจราชการ ที่ ๑๑ นางสาวภัทรภรณ์ โสเจยยะ

กระทรวงเกษตรและสหกรณ์ ได้กำหนดแผนการตรวจราชการของผู้ตรวจราชการกระทรวงเกษตรและสหกรณ์ ประจำปีงบประมาณ พ.ศ.๒๕๖๖ เพื่อให้การตรวจราชการเป็นมาตรการสำคัญในการบริหารราชการแผ่นดิน ที่จะทำให้การปฏิบัติราชการ เป็นไปตามภารกิจของกระทรวง บรรลุเป้าหมาย สอดคล้องกับแผนพัฒนาเศรษฐกิจและสังคมแห่งชาติ นโยบายรัฐบาล ยุทธศาสตร์กระทรวง ยุทธศาสตร์การจัดสรรงบประมาณ สามารถแก้ไขปัญหา อุปสรรค ก่อให้เกิดประโยชน์ต่อทางราชการและประชาชนเป็นสำคัญ และตามข้อ ๙ ของระเบียบสำนักนายกรัฐมนตรีว่าด้วยการตรวจราชการ พ.ศ.๒๕๔๘ เป็นการดำเนินการในฐานะผู้สอดส่องดูแลแทนรัฐมนตรีว่าการกระทรวงเกษตรและสหกรณ์โดยให้ผู้ตรวจราชการกระทรวงเกษตรและสหกรณ์ มีหน้าที่และอำนาจในการตรวจราชการตามแผนการตรวจราชการ ประจำปีงบประมาณ พ.ศ.๒๕๖๖ ดังต่อไปนี้

โดยผู้ตรวจราชการกระทรวงเกษตรและสหกรณ์จะดำเนินการตรวจราชการตามแผนการตรวจราชการและการขับเคลื่อนแบบบูรณาการในระดับพื้นที่ รวมถึงการติดตามเร่งรัดแก้ไขปัญหาความเดือดร้อนในพื้นที่ประจำปีงบประมาณ พ.ศ. ๒๕๖๖ ดังนี้

#### ➤ การตรวจราชการตามนโยบายกระทรวงเกษตรและสหกรณ์

- ๑) การบริหารจัดการน้ำอย่างเป็นระบบ
  - ๒) การผลิตพันธุ์พืช พันธุ์สัตว์ ได้มาตรฐานให้เพียงพอ
  - ๓) การป้องกันโรคระบาด ทั้งในพืชและสัตว์
  - ๔) การลดต้นทุนการผลิต
  - ๕) การส่งเสริมอาชีพด้านพืช ปศุสัตว์และประมง
  - ๖) คุณภาพและมาตรฐานในการรับรองสินค้าเกษตร
  - ๗) การพัฒนาช่องทางการตลาด
  - ๘) การพัฒนาเกษตรกรเข้าสู่ Smart Farmer
  - ๙) การขับเคลื่อนศูนย์เทคโนโลยีเกษตรและนวัตกรรม (Agritech and Innovation Center : AIC)
  - ๑๐) ศูนย์เรียนรู้การเพิ่มประสิทธิภาพการผลิตสินค้าเกษตร (ศพก.)
  - ๑๑) โครงการอื่น ๆ ที่ได้รับมอบหมาย
- ทั้งนี้ ในการขับเคลื่อนแบบบูรณาการในพื้นที่ ให้เป็นไปตามรายสินค้าเกษตรที่สำคัญ

#### ➤ กำกับ ติดตาม ดูแล แผนพัฒนาการเกษตรและสหกรณ์ระดับจังหวัด

#### ➤ การตรวจราชการตามเหตุการณ์ สถานการณ์ที่กระทบต่อเกษตรกร หรือภัยพิบัติด้านการเกษตร

➤ การขับเคลื่อนด้านการเกษตรในพื้นที่ ตามคำสั่งกระทรวงเกษตรและสหกรณ์ ที่ ๑๓๖๔/๒๕๖๓ ลงวันที่ ๒๔ พฤศจิกายน พ.ศ. ๒๕๖๓ เรื่อง แต่งตั้งคณะกรรมการขับเคลื่อนแบบบูรณาการในระดับพื้นที่ประจำเขตตรวจราชการของกระทรวงเกษตรและสหกรณ์ โดยมุ่งเป้าในเรื่อง ดังนี้

- (๑) การผลิตปุ๋ยอินทรีย์คุณภาพสูง และปุ๋ยชีวภาพ ทดแทนปุ๋ยเคมี
- (๒) การผลิตอาหารสัตว์และอาหารสัตว์น้ำที่มีคุณภาพและราคาถูก
- (๓) โครงการขับเคลื่อนการเกษตรระดับหมู่บ้านสู่การผลิตสินค้าเกษตรมูลค่าสูง

➤ การตรวจราชการแบบบูรณาการ ประจำปีงบประมาณ พ.ศ. ๒๕๖๖ ร่วมกับผู้ตรวจราชการสำนักนายกรัฐมนตรี และผู้ตรวจราชการกระทรวงต่าง ๆ ภายใต้ประเด็น นโยบายเร่งด่วนของรัฐบาล (Hot issue) และนโยบายสำคัญของรัฐบาล (issue) ตามประเด็นที่สำนักนายกรัฐมนตรี กำหนด

➤ การตรวจราชการในส่วนภูมิภาคร่วมกับนายกรัฐมนตรี รองนายกรัฐมนตรี และรัฐมนตรี

➤ ติดตามเร่งรัดแก้ไขปัญหาความเดือดร้อนในพื้นที่ ในประเด็นปัญหา ดังต่อไปนี้

- ๑) ที่ดินทำกิน
- ๒) หนี้สินเกษตรกร
- ๓) การชุมนุมของกลุ่มมวลชนด้านการเกษตร
- ๔) การนำเข้า – ส่งออก สินค้าเกษตรทุกช่องทาง
- ๕) สินค้าทางการเกษตรล้นหรือขาดตลาด หรือราคาตกต่ำ
- ๖) โรคระบาดพืชและสัตว์
- ๗) การผลิตพันธุ์พืช พันธุ์สัตว์ ได้มาตรฐานให้เพียงพอ
- ๘) ติดตามผลการดำเนินงานกองทุนของส่วนราชการในสังกัดกระทรวงเกษตรและสหกรณ์ และ หน่วยงานในกำกับกระทรวงเกษตรและสหกรณ์
- ๙) ปฏิบัติงานอื่น ๆ ตามที่ปลัดกระทรวงเกษตรและสหกรณ์มอบหมาย

ผลการตรวจติดตามความก้าวหน้าการดำเนินงานตามแผนการตรวจราชการ

- ๑) ประชุมติดตามงานโดยผู้ตรวจราชการกระทรวงเกษตรและสหกรณ์ นางสาวภัทราภรณ์ โสเจยยะ แยกได้ดังนี้ \* ประชุมในพื้นที่ จำนวน ๑ ครั้ง  
\* ประชุมระบบทางไกลออนไลน์ (Zoom) จำนวน ๒ ครั้ง

๒) ผลการดำเนินงานตามนโยบายของกระทรวงเกษตรและสหกรณ์ ๑๐ นโยบาย

๑. การบริหารจัดการน้ำจากพื้นที่ชลประทาน

จังหวัดสกลนคร มีพื้นที่ประมาณ ๕๘๙,๐๐๐ ไร่ คิดเป็นร้อยละ ๒๒ ของพื้นที่เพาะปลูก ในปีนี้มีแผนที่จะดำเนินการในการเพิ่มพื้นที่ชลประทาน ประมาณ ๑๐,๓๗๐ ไร่ รวมถึงเรื่องของการขุดเจาะบ่อบาดาลของ สปก.อีก ๑ แห่ง และสระน้ำไร่นาของพัฒนาที่ดิน ๒,๑๗๖ บ่อ นอกจากนั้น ยังมีการส่งเสริมการเพิ่มประสิทธิภาพการใช้น้ำของเกษตรกรของสำนักงานเกษตรจังหวัด ๕๐ ราย

๒. การผลิตพันธุ์พืชพันธุ์สัตว์

- เมล็ดพันธุ์ข้าว ศูนย์วิจัยข้าว มีการสนับสนุนกลุ่มเกษตรกรที่เป็นศูนย์ข้าวชุมชน ๑๐ กลุ่ม
- ปศุสัตว์ มีการบริการผสมเทียม จากเป้าหมาย ๑๓,๐๐๐ กวาร์ราย ได้ดำเนินการไปแล้ว
- พันธุ์สัตว์น้ำ ของประมงน้ำจืด มีสนับสนุนพันธุ์ปลา ให้กับภาคเอกชน ที่จะไปขยายผล เพาะพันธุ์

ให้กับกลุ่มเกษตรกรต่อไป มีประเด็นปัญหาในเรื่องระยะเวลาซึ่งอาจทำให้การดำเนินการแจกจ่ายพันธุ์สัตว์น้ำให้แก่เกษตรกรล่าช้า

### ๓. การป้องกันโรคระบาด

มีการส่งเสริมการใช้สารชีวภัณฑ์ ๒,๕๐๐ ไร่ และจัดการเรื่องศูนย์ศัตรูพืชชุมชน ใน ศพก. จำนวน ๕๑ แปลง

### ๔. การลดต้นทุน

ส่วนใหญ่ จะใช้เรื่องของแปลงใหญ่ ในการขับเคลื่อนแปลงใหญ่ของจังหวัดสกลนคร มีอยู่ ๓๑ แปลง สมาชิก ๙๙๐ ราย มีการสนับสนุนในการสร้างแปลงเรียนรู้การเพิ่มประสิทธิภาพ ๑๑ แปลง รวมถึงการเชื่อมโยงเครือข่ายของแปลงใหญ่ สปก อยู่ในส่วนของแปลงใหญ่ข้าว โดยศูนย์วิจัยข้าว มีการพัฒนาแผนรายแปลงทั้ง ๑๒ แปลง รวมถึงกระบวนการของโรงเรียนชาวนา โรงเรียนเกษตรกรอยู่ประมาณ ๖๐๐ ราย และในส่วนของพัฒนาที่ดิน มีการสาธิตการปรับปรุงดินในแปลงใหญ่ ๔๓ แปลง และเพิ่มศักยภาพด้านการปศุสัตว์ จำนวน ๒ แปลง

### ๕. การส่งเสริมอาชีพการเกษตร

สกลนครมีครัวเรือนเกษตรกรอยู่ประมาณ ๕ แสนครัวเรือน มีการส่งเสริมเรื่องเกษตรกรมั่งคั่งยั่งยืนของศูนย์หม่อนไหม มีเกษตรผสมผสานของสำนักงานปลัดกระทรวงเกษตรฯ ๑ กลุ่ม ๓๘ ราย สำหรับการขับเคลื่อนการเกษตรระดับหมู่บ้านสู่การผลิตสินค้าเกษตรมูลค่าสูงของสกลนครมี ๑๘ หมู่บ้าน ซึ่งตอนนี้แต่ละหมู่บ้านได้มีการจัดทำแผนในการพัฒนาด้านการเกษตรเรียบร้อยแล้ว และอยู่ในช่วงของการขับเคลื่อนแผนและมีการส่งเสริมเรื่องของเกษตรกรทฤษฎีใหม่ในจังหวัด ซึ่งมีหลายหน่วยงาน เช่น สปก ปศุสัตว์ และศูนย์วิจัยข้าว เข้าไปสนับสนุนเกษตรกร ทั้งรายใหม่ รายเก่า ของสกลนคร มีอยู่ ๒,๓๐๐ กว่าราย มีการส่งเสริมเรื่องวนเกษตรให้กับเกษตรกร ๖๐ ราย เรื่องเกษตรอินทรีย์ทาง สปก.๗๐ ราย

### ๖. คุณภาพมาตรฐานสินค้าเกษตร

การรับรองแหล่งผลิตพืชอินทรีย์ของศูนย์วิจัยและพัฒนาการเกษตร มีทั้งระยะปรับเปลี่ยนแปลงใหม่ และต่ออายุ นอกจากนี้ยังมีการรับรองโรงงานแปรรูป ๑ แห่ง ของศูนย์วิจัยข้าว มีการสนับสนุนกลุ่มข้าวอินทรีย์อยู่ ๒๐ กลุ่ม ในการอบรมเรื่องการควบคุมภายใน ๒ กลุ่ม เกษตรจังหวัด มีการเตรียมความพร้อมให้กับกลุ่มเกษตรกรในการที่จะเตรียมเข้าสู่เรื่องอินทรีย์ ๓๐ ราย ศูนย์หม่อนไหม ๑๐ ราย ปศุสัตว์ ๒๐ ราย เรื่องมาตรฐาน GAP ศูนย์วิจัยและพัฒนาการเกษตร จำนวน ๕๔๓ แปลง ได้ดำเนินการตรวจรับรองไปบางส่วนประมาณร้อยละ ๘๐ โดยศูนย์วิจัยข้าวส่งเสริม GAP ให้กับกลุ่มข้าว ๓ กลุ่ม เกษตรจังหวัดเตรียมความพร้อมให้กับเกษตรกร ๘๐ ราย ปศุสัตว์มีการพัฒนาเพื่อเข้าสู่มาตรฐานฟาร์ม ๗๘ ฟาร์ม ศูนย์หม่อนไหมฯ มี GAP ๘ ราย ปศุสัตว์มีฟาร์มที่ได้ GAP เป็นเป้าหมายในการดำเนินการ ๒๔๗ ฟาร์ม ดำเนินการไปแล้ว ร้อยละ ๘๐

### ๗. การพัฒนาช่องทางการตลาด

มีการพัฒนาในสินค้าเกษตรอัตลักษณ์ ได้แก่ โคขุน ข้าว ซึ่งเป็นโคขุนของโพนยางคำ และข้าวหอมดอกฮังของอำเภอกุสุมาลย์ รวมถึงการส่งเสริมและพัฒนาวิสาหกิจชุมชนในการจัดเวทีเพื่อพัฒนาวิสาหกิจชุมชน ๑๙ แห่ง เกษตรกรได้รับการพัฒนาร้อยละ ๙๐ มีการยกระดับของวิสาหกิจชุมชนอยู่ ๕ แห่ง มีการสนับสนุนเครือข่าย และมีการส่งเสริมต้นแบบวิสาหกิจ ๕ แห่ง

### ๘. Smart Farmer

มีเกษตรกรที่เป็น Smart Farmer ๑,๖๐๐ ราย เป็น Young Farmer ๒๘๗ ราย ปีนี้มีพัฒนาเพิ่มเติม รวมถึงเกษตรกรรายเดิม ทั้งด้านพืช ด้านข้าว หม่อนไหม ปศุสัตว์ จำนวน ๓๙๑ ราย

๙. ศูนย์เทคโนโลยีและนวัตกรรมเกษตร

ทั้งนี้ จังหวัดสกลนคร ได้ร่วมกับมหาวิทยาลัยราชภัฏสกลนคร เป็นศูนย์ โดยมีการขับเคลื่อนในพื้นที่ส่วนหนึ่งเป็นการเชื่อมโยงกับแปลงใหญ่ ศพก.ด้วย มีการสนับสนุนเกษตรกร ๑๕๐ ราย วิสาหกิจชุมชน ๕ แห่ง โดยมีการนำเทคโนโลยีลงไป เครื่องสูบน้ำด้วยพลังงานแสงอาทิตย์ โรงงานเคลื่อนที่ เป็นโรงงาน GMP รถไฟฟ้า เครื่องแยกเศษหินจากเมล็ดข้าว และโรงเรียนอัจฉริยะ ๑ แห่ง

๑๐. ศูนย์เรียนรู้การเพิ่มประสิทธิภาพการผลิตสินค้าเกษตร

มีศูนย์หลัก ๑๘ ศูนย์ ศูนย์เครือข่าย ๓๖ ศูนย์ มีการพัฒนาทั้งศูนย์หลักและเครือข่าย รวมถึงเกษตรกรผู้นำ ๕๔๐ ราย มีการจัดงานวันถ่ายทอดเทคโนโลยี ๑๘ ศูนย์ มีการประกวด ศพก. ให้เป็นกำลังใจเป็นต้นแบบให้กับเกษตรกร และให้เกษตรกรได้นำไปปฏิบัติต่อไป เป็นการขยายผลจาก ศพก.จะเห็นได้ว่าส่วนหนึ่งจะใช้ทาง ศพก. และศูนย์เทคโนโลยีและนวัตกรรมเกษตร รวมถึง Smart Farmer เป็นศูนย์กลางในการขับเคลื่อนการพัฒนาในพื้นที่ของจังหวัดสกลนคร

**๒) ผลการดำเนินงานโครงการตามแผนปฏิบัติการ  
ด้านการเกษตรและสหกรณ์ของจังหวัดสกลนคร  
ประจำปีงบประมาณ พ.ศ. ๒๕๖๖**

สืบเนื่องจากกระทรวงเกษตรและสหกรณ์ กำหนดให้สำนักงานเกษตรและสหกรณ์จังหวัดสกลนคร รายงานผลความก้าวหน้าผลการดำเนินงานโครงการ ตามแผนปฏิบัติการด้านการเกษตรและสหกรณ์ ของจังหวัด ประจำปีงบประมาณ พ.ศ. ๒๕๖๖ โดยให้มีการรายงานเป็นรายไตรมาส และให้นำเข้าข้อมูลสู่ระบบ แผนงาน/โครงการ ซึ่งเป็นระบบงาน ภายใต้โครงการพัฒนาระบบฐานข้อมูลด้านการเกษตรและสหกรณ์ของจังหวัด ภายในวันที่ ๑๐ ของเดือนถัดไปหลังสิ้นแต่ละไตรมาส ซึ่งสำนักงานเกษตรและสหกรณ์จังหวัดสกลนคร ได้ดำเนินการเรียบร้อยแล้ว โดยมีรายละเอียด ดังนี้

จำแนก งบประมาณ	จำนวนงาน/โครงการและ งบประมาณ		งานโครงการ				งบประมาณ	
	โครงการ	งบประมาณ	ยังไม่	กำลัง	ยกเลิก	เสร็จ	เบิกจ่าย	ร้อยละ
งบประมาณ จังหวัด	9	46,021,045.46	0	0	0	9	45,845,332.11	99.62
งบปกติ	381	695,468,920.98	0	11	0	370	666,115,186.40	95.78
งบอื่นๆ	3	1,125,826.00	0	2	0	1	369,870.00	32.85
งบกลุ่มจังหวัด	3	70,031,755.20	0	2	0	1	66,318,568.37	94.70
<b>รวม</b>	<b>396</b>	<b>812,647,547.64</b>	<b>0</b>	<b>15</b>	<b>0</b>	<b>381</b>	<b>778,648,956.88</b>	<b>95.82</b>

จากการประมวลผลการเบิกจ่ายงบประมาณ ในภาพรวมไตรมาส ๑-๔ เป้าหมายใช้จ่าย งบประมาณภาพรวมเมื่อสิ้นสุดไตรมาสที่ ๔ ต้องไม่น้อยกว่า ร้อยละ ๑๐๐ แต่ผลการเบิกจ่ายงบประมาณ ประจำปีงบประมาณ พ.ศ.๒๕๖๖ ได้เพียงร้อยละ ๙๕.๘๒ ซึ่งถือว่าไม่เป็นไปตามมาตรการเร่งรัดการเบิกจ่าย งบประมาณและการใช้จ่ายภาครัฐ เนื่องจากบางหน่วยงานยังมีโครงการที่ดำเนินการไม่แล้วเสร็จใน ปีงบประมาณ พ.ศ. ๒๕๖๖ และได้ขอทักงบประมาณเบิกจ่ายเหลือในปีเพื่อดำเนินการให้แล้วเสร็จไม่เกินเดือน ธันวาคม ๒๕๖๖

\*\*\*\*\*

**๓) รายงานสรุปผลภาพรวม**  
**การขับเคลื่อนงานด้านการเกษตรระดับจังหวัด (SCP)**  
**ของเกษตรและสหกรณ์จังหวัดสกลนคร**

\*\*\*\*\*

**๑) การพัฒนาปรับปรุงเพิ่มผลผลิตภาพการผลิตของเกษตรกรและสถาบันเกษตรกร**

**ปัญหาอุปสรรค**

- ๑) ประสิทธิภาพการผลิตข้าวมีอัตราการเติบโตระดับปานกลาง เมื่อเทียบกับศักยภาพการผลิต (Yield Potential)
- ๒) ดินมีผลผลิตภาพน้อย (พื้นที่ส่วนใหญ่เป็นดินทราย ขาดความอุดมสมบูรณ์ และมีพื้นที่เหมาะสมในการปลูกข้าวเพียง ๕๐%)
- ๓) ทุนมีผลผลิตภาพลดน้อยถอยลง (มีภาระต้นทุนการผลิตที่สูงขึ้น)
- ๔) แรงงาน มีผลผลิตภาพลดน้อยถอยลง (คนรุ่นใหม่ไม่สนใจทำการเกษตรเพิ่มผลผลิต ขาดองค์ความรู้ด้านการผลิตตามหลักวิชาการ)
- ๕) เมล็ดพันธุ์ มีผลผลิตภาพน้อย (เกษตรกรเก็บเมล็ดพันธุ์ไว้ใช้เอง ทำให้อัตราการงอกต่ำ และอัตราการใช้เมล็ดพันธุ์ไม่เป็นไปตามหลักวิชาการ รวมถึงเมล็ดพันธุ์ดีผ่านมาตรฐาน ยังไม่เพียงพอเมื่อเทียบกับพื้นที่เพาะปลูก)
- ๖) ประสิทธิภาพการผลิตมีความสัมพันธ์กับการจัดการด้านโรคระบาด แมลงศัตรูพืช การควบคุมกำจัดวัชพืช โดยมีการใช้สารเคมีตามความเคยชินของเกษตรกร
- ๗) อัตราส่วนผลผลิตในระบบความปลอดภัยด้านอาหารน้อยกว่าที่ควรจะเป็น
- ๘) การเข้าสู่ระบบการรับรองมาตรฐานการผลิตมีความสัมพันธ์กับทัศนคติ แรงจูงใจด้านราคา เนื่องจากเกษตรกรผลิตตามความเคยชิน ผลผลิตมีราคาตกต่ำ รวมถึงมีข้อจำกัดด้านเงินทุนและแรงงาน
- ๙) อัตรากำไรสุทธิลดน้อยลง และไม่สมดุลกับรายจ่ายครัวเรือนที่เพิ่มขึ้นเมื่อเวลาผ่านไป ส่งผลต่อกระแสเงินสด และความสามารถในการชำระหนี้ครัวเรือน

**แนวทางบริหารจัดการความเสี่ยง**

- ๑) จัดหาเมล็ดพันธุ์ที่ดี ที่มีคุณภาพและเหมาะสมกับพื้นที่
- ๒) ส่งเสริมการพัฒนาปรับปรุงบำรุงดินพื้นที่เกษตรกรด้วยวัสดุท้องถิ่นในชุมชนไว้ใช้เองในครัวเรือน เช่น การทำปุ๋ยหมักด้วยมูลสัตว์ผสมวัชพืช/การรณรงค์ไถกลบตอข้าว /การอนุรักษ์ดินและน้ำ / การส่งเสริมการใช้ปุ๋ยตามค่าวิเคราะห์ดิน
- ๓) เพิ่มแหล่งน้ำในเขตพื้นที่นอกเขตชลประทาน เช่น สร้างสระน้ำในไร่นาขนาดเล็ก หรือเพิ่มแหล่งน้ำในเขตพื้นที่ ส.ป.ก. หรือการขุดลอกแหล่งเก็บน้ำสาธารณะในพื้นที่ชุมชนเพื่อการเกษตร
- ๔) ดูความเหมาะสมพื้นที่ในการใช้ยาสารเคมี ว่ามียาที่ไม่พึ่งประสงค์หรือมีอัตราการใช้มากหรือน้อยเพียงใด เพื่อป้องกันการเกิดโรคระบาด
- ๕) สร้างการรับรู้ องค์ความรู้เกี่ยวกับการปลูกพืชให้เหมาะสมกับสภาพพื้นที่และสภาพของดิน เพื่อให้ได้ผลผลิตที่ดี

๖) สร้างการรับรู้ องค์ความรู้ ฝึกอบรมเชิงปฏิบัติการเกี่ยวกับเทคโนโลยี และนวัตกรรมใหม่ ๆ ทาง การเกษตรเพื่อให้เกษตรกร สามารถนำไปใช้ในการประกอบอาชีพได้จริง

๗) เน้นการสร้างการรับรู้และคำนึงถึงความสำคัญของการผลิตสินค้าเกษตรปลอดภัย และการ ได้รับรองมาตรฐาน

๘) ปรับทัศนคติที่ดีของเกษตรกร เพื่อสร้างคุณภาพสินค้า มูลค่า ราคาเพิ่มขึ้น และการเป็นมิตรกับสิ่งแวดล้อม

๙) ส่งเสริมและให้ความรู้ด้านการจัดทำบัญชีฟาร์ม/บัญชีต้นทุนอาชีพ เพื่อให้เกษตรกรสามารถ วิเคราะห์และทราบถึงต้นทุนผลิตที่แท้จริง เพื่อการวางแผนการผลิตที่ดีได้

### ตัวอย่างความสำเร็จ

๑) ศูนย์วิจัยข้าวสกลนคร ดำเนินการจัดทำแปลงผลิตเมล็ดพันธุ์ชั้นพันธุ์คัด และพันธุ์หลัก (กข๖ /ข้าวดอกมะลิ ๑๐๕ /กข๒๔ (รอรรับรองพันธุ์)) จำนวน ๕๙ ตัน และได้ดำเนินการจัดส่งเมล็ดพันธุ์ ชั้นพันธุ์หลักพันธุ์ กข๖ และข้าวดอกมะลิ ๑๐๕ ให้กับศูนย์เมล็ดพันธุ์ข้าวสกลนครเพื่อที่จะนำไปทำเมล็ด พันธุ์ชั้นขยายและจำหน่ายต่อไป

๒) สถานีพัฒนาที่ดินสกลนคร ดำเนินการก่อสร้างแหล่งน้ำในไร่นานอกเขตชลประทาน จำนวน ๒,๑๗๖ บ่อ มีพื้นที่เกษตรกรได้รับประโยชน์ จำนวน ๔,๓๕๒ ไร่ ส่งผลให้เกษตรกรมีน้ำใช้ประโยชน์ทาง การเกษตรในช่วงฤดูแล้ง

๓) สำนักงานเกษตรจังหวัดสกลนคร ถ่ายทอดความรู้ในโครงการส่งเสริมการเพิ่มประสิทธิภาพการใช้น้ำในไร่นา ส่งผลให้เกษตรกรสามารถประเมินสถานการณ์น้ำก่อนที่จะวางแผนการเพาะปลูกได้ และรู้จักการใช้น้ำ อย่างรู้คุณค่าและมีประสิทธิภาพ

๔) สำนักงานตรวจบัญชีสหกรณ์จังหวัดสกลนคร มีการอบรมการจัดทำบัญชีต้นทุนประกอบอาชีพ ส่งผลให้เกษตรกรสามารถคิดกำไรขาดทุนจากการประกอบอาชีพ และสามารถวางแผนการผลิต หรือมีการ ปรับเปลี่ยนวิธีการผลิตเพื่อให้สามารถลดต้นทุนได้

## ๒) การพัฒนาเกษตรกรรมยั่งยืนและหมู่บ้านเกษตรมูลค่าสูง

### ปัญหาอุปสรรค

จากการวิเคราะห์ข้อมูลแผนพัฒนาการเกษตรระดับหมู่บ้าน ภายใต้โครงการหมู่บ้านเกษตรมูลค่าสูง ทั้ง ๑๘ หมู่บ้าน ซึ่งทั้ง ๑๘ หมู่บ้าน มีลักษณะความต้องการและสภาพปัญหาคล้ายคลึงกัน เช่น

๑) ไฟฟ้าเพื่อการเกษตร

๒) เกษตรกรส่วนใหญ่ทำการเกษตรแบบรายเดี่ยว ขาดการรวมกลุ่มที่มีประสิทธิภาพ ส่งผลให้ไม่สามารถต่อรองราคากับพ่อค้าคนกลางได้

๓) ปัจจัยการผลิตมีราคาที่สูงขึ้น ส่งผลให้เกษตรกรมีความเสี่ยงต่อการขาดทุนในการทำ การเกษตรมากขึ้น

๔) การเข้าไม่ถึงแหล่งทุน ทำให้เกษตรกรทำการเกษตรได้เฉพาะการเกษตรขนาดเล็ก โดยส่วนใหญ่ ทำการเกษตรเฉพาะเกษตรต้นทางเท่านั้น

๕) ขาดการรวมกลุ่มการแปรรูปผลผลิตที่เป็นรูปธรรมและได้มาตรฐานที่ตลาดยอมรับ

๖) ปัญหาสภาพสังคมในพื้นที่ และขาดการมีส่วนร่วมในการพัฒนาของบุคคลในหมู่บ้านที่ไม่เป็น สมาชิกกลุ่มเกษตรกร

๗) แหล่งรับซื้อสินค้าเกษตรอยู่ห่างไกลจากพื้นที่การเกษตร ทำให้เกษตรกรต้องเพิ่มทุนในเรื่องค่าขนส่ง

๘) ขาดองค์ความรู้ในการประกอบอาชีพที่สามารถก้าวไปสู่การทำการเกษตรในรูปแบบ การเกษตรเชิงธุรกิจ

๙) เกษตรกรส่วนใหญ่เป็นผู้สูงอายุ ไม่สามารถเข้าถึงเทคโนโลยีหรือนวัตกรรมที่ซับซ้อนได้ทำให้การ ทำการเกษตรยังคงเป็นการเกษตรที่ล้าสมัย ใช้ต้นทุนการผลิตที่สูง

๑๐) สินค้าเกษตรส่วนมากยังไม่ได้รับรองมาตรฐาน และเกษตรกรทั่วไปยังขาดความรู้ทางวิชาการ ในการผลิตเพื่อให้ได้รับการรับรองมาตรฐาน

### แนวทางบริหารจัดการความเสี่ยง จัดทำแนวทางในการพัฒนาหมู่บ้าน ดังนี้

๑) พัฒนาโครงการพื้นฐานที่รองรับต่อการทำการเกษตรอย่างทั่วถึง เช่น ระบบไฟฟ้า ระบบน้ำเพื่อ การเกษตรที่สามารถทำการเกษตรได้ตลอดทั้งปี

๒) พัฒนาองค์ความรู้ด้านวิชาการและองค์ความรู้ด้านเกษตรสมัยใหม่ ให้เกษตรกรทั้งเกษตรกรที่ สูงอายุและสร้างเกษตรกรรุ่นใหม่เพื่อต่อยอดอาชีพ

๓) พัฒนาแนวคิดการทำการเกษตรเชิงธุรกิจ แนวคิดด้านการตลาด และเทคโนโลยี นวัตกรรม รวมถึงการแปรรูปสินค้าเกษตรให้เกษตรกร เพื่อให้สินค้าเกิดมูลค่าที่เพิ่มขึ้น ผลิตน้อยได้มาก

๔) พัฒนาสังคมแนวคิดการมีส่วนร่วมของคนในชุมชน สร้างจิตสำนึกสาธารณะ เพื่อให้มีการพัฒนา ในทุกๆด้านไปพร้อมกันอย่างเป็นรูปธรรม

๕) ส่งเสริมการทำการเกษตรที่หลากหลายในพื้นที่ ทั้งการเกษตรระยะยาวและการเกษตรระยะสั้น เพื่อให้เกษตรกรมีรายได้ตลอดทั้งปี ลดการไหลออกของแรงงานออกนอกพื้นที่

๖) จัดหาแหล่งเงินทุนดอกเบี้ยต่ำ ให้เกษตรกรเพื่อเป็นทางเลือกในการลงทุนในภาคการเกษตรของ เกษตรกร ทั้งแหล่งทุนระยะสั้นและแหล่งทุนระยะยาว

โดยมีโครงการที่หมู่บ้านนำเสนอ เช่น ๑) โครงการเพิ่มประสิทธิภาพผลิตพริกชี้หนูสวน ๒) โครงการ เพาะเห็ดในถุพลาสติก ๓) โครงการเพิ่มประสิทธิภาพการผลิตแคนตาลูป ๔) โครงการส่งเสริมการปลูกผัก ปลอดภัยปลอดสารพิษ ๕) โครงการส่งเสริมการปลูกไม้ผลเพื่อการจำหน่าย ๖) โครงการเพิ่มประสิทธิภาพการผลิตน้ำ ยางพารา ๗) โครงการผลิตเมล็ดพันธุ์ข้าวคุณภาพ และ ๘) โครงการพัฒนาแหล่งน้ำขนาดเล็กประจำไร่นา นอกเขตชลประทาน เป็นต้น ทั้งนี้ กลุ่มเกษตรกรในพื้นที่หมู่บ้านเป้าหมายยังไม่ประสงค์ที่จะดำเนินการกู้เงิน สินเชื่อเพื่อการเกษตร ในการดำเนินการตามแผนธุรกิจด้วยเหตุผลหลายประการ

### ตัวอย่างความสำเร็จ

๑) สำนักงานเกษตรและสหกรณ์จังหวัดสกลนคร ได้พิจารณาโครงการที่หมู่บ้านและกลุ่มเกษตรกร นำเสนอ มาวิเคราะห์ข้อมูลพร้อมทั้งปรับปรุงรายละเอียดกิจกรรมโครงการและได้ผลักดันเข้าสู่แผนพัฒนา จังหวัด/กลุ่มจังหวัด และแผนปฏิบัติราชการของจังหวัด/กลุ่มจังหวัด เป็นที่เรียบร้อยแล้ว โดยคาดว่าใน ปีงบประมาณ พ.ศ.๒๕๖๗ จะได้รับงบประมาณจากกลุ่มจังหวัดฯ (ผ่านความเห็นชอบจาก กทบ.แล้ว) ในการ ดำเนินการในกิจกรรม ดังนี้

๑.๑ กิจกรรมหลัก การพัฒนาเครือข่ายเกษตรกร การทำการเกษตรมูลค่าสูงกลุ่มจังหวัดสนุก ประกอบด้วยกิจกรรมย่อย ดังนี้

- การอบรมเกษตรกรเพื่อพัฒนาการผลิตสินค้าเกษตรของกลุ่มเกษตรกรโดยการสร้างองค์ ความรู้ในรูปแบบ BCG

- การพัฒนาเครือข่ายเกษตรกรที่ทำการเกษตรมูลค่าสูง เพื่อให้เกิดการพัฒนาเครือข่ายที่ยั่งยืน



๑.๒ กิจกรรมหลัก การพัฒนาผลิตภัณฑ์ต้นแบบ สินค้าเกษตรแปรรูป โดยใช้วิทยาศาสตร์ เทคโนโลยีและนวัตกรรม เพื่อพัฒนาสู่เกษตรมูลค่าสูง ประกอบด้วยกิจกรรมย่อย ดังนี้

- พัฒนาผลิตภัณฑ์ต้นแบบร่วมกับสถาบันการศึกษาในพื้นที่โดยการต่อยอดงานวิจัยและการใช้วิทยาศาสตร์ เทคโนโลยีและนวัตกรรม

- อบรมกลุ่มเกษตรกร/เครือข่ายเกษตรกรเพื่อพัฒนาผลิตภัณฑ์ต้นแบบสินค้าเกษตรแปรรูป ในส่วนของงบประมาณในการดำเนินกิจกรรมดังกล่าว อยู่ในระหว่างการพิจารณาของสำนักงานงบประมาณ และใน ปีงบประมาณ พ.ศ. ๒๕๖๘ ก็ได้นำเสนอโครงการฯ เข้าแผนพัฒนาจังหวัด/กลุ่มจังหวัดแล้ว เพื่อการพัฒนาที่ต่อเนื่อง

๒) เกษตรกรต้นแบบ จำนวน อำเภอละ ๑ คน จากการเข้าร่วมโครงการ ๑ ตำบล ๑ กลุ่มเกษตรกร ทฤษฎีใหม่

๓) กลุ่มวิสาหกิจฯ อำเภอโพธารามแก้ว ได้พัฒนาการผลิตผักปลอดภัยในโรงเรือน เพื่อจำหน่ายให้ โรงพยาบาลและจุดจำหน่ายสินค้าเกษตรปลอดภัยของจังหวัด

### ๓) การพัฒนามาตรฐานและมูลค่าสินค้าเกษตรปลอดภัย

#### ปัญหาอุปสรรค

๑) เกษตรกรยังมีปัญหาด้านทัศนคติเกี่ยวกับเรื่องของมาตรฐาน เช่น การทำมาตรฐานเป็นเรื่องที่มีความยุ่งยาก เนื่องจากถ้าจะทำมาตรฐานก็จะต้องใช้ความพยายาม ขยัน และเรียนรู้เพิ่มขึ้น ซึ่งทำแล้วราคาไม่มีความแตกต่าง เกษตรกรจึงขาดแรงจูงใจ

๒) เนื่องจากเกษตรกรส่วนใหญ่เป็นผู้สูงอายุ จึงไม่มีความสนใจเรื่องการพัฒนามาตรฐาน หรือขาดทักษะในการเรียนรู้และยอมรับนวัตกรรมและเทคโนโลยีใหม่ ๆ ไม่ชอบการอบรม หรือการอบรมที่มีระยะเวลาเวลานานติดต่อกัน จึงเกิดข้อจำกัดในการเรียนรู้

๓) เกษตรกรหรือกลุ่มวิสาหกิจชุมชน ขาดทักษะด้านการตลาดสมัยใหม่ ประกอบกับเกษตรกรสูงวัยแล้ว จึงไม่อยากพัฒนาไปตลาดที่ใหญ่กว่านี้หรือขยายธุรกิจ

๔) เกษตรกรไม่มีความสามารถในการที่จะลงทุน

#### แนวทางบริหารจัดการความเสี่ยง

๑) ปรับทัศนคติเกษตรกรเพื่อสร้างความเข้าใจถึงความสำคัญของมาตรฐาน

๒) หน่วยงานที่เกี่ยวข้องต้องให้ความสำคัญในการคัดเลือกเกษตรกร หรือกลุ่มเกษตรกรที่จะเข้าร่วมโครงการเพื่อยกระดับคุณภาพมาตรฐาน เนื่องจากหากไม่มีความพร้อมด้านการเรียนรู้และไม่มีความพร้อมที่จะลงทุน หรือไม่พร้อมในการรับความเสี่ยงที่จะเกิดขึ้น คนกลุ่มนี้จะไม่สามารถทำมาตรฐานได้ เนื่องจากการทำมาตรฐาน ต้องใช้ระยะเวลาพอสมควร

๓) หน่วยงานที่เกี่ยวข้องต้องทบทวนในการยกระดับประสิทธิภาพการผลิต ว่าจะอย่างไรให้การผลิตมีประสิทธิภาพดีกว่าเดิม มีกำไรเพิ่มขึ้น โดยการนำเรื่องของมาตรฐานบรรจุไว้ในหลักสูตรของการอบรม เพื่อให้เกษตรกรมีความเข้าใจและเล็งเห็นความสำคัญของมาตรฐานการผลิต และแปรรูปสินค้าเกษตร ซึ่งสามารถยกระดับสินค้าให้มีมูลค่าสูงได้

๔) สร้างทักษะที่ดี ให้กับเกษตรกร โดยเฉพาะวิสาหกิจชุมชนที่จัดตั้งใหม่ในด้านความรู้มาตรฐานการผลิต งบการเงิน/ธุรกิจ และการกำกับดูแลองค์กรที่ดี

### ตัวอย่างความสำเร็จ

๑) กลุ่มวิสาหกิจชุมชน กลุ่มผลิตภัณฑ์ข้าวฮางอก บ้านน้อยจอมศรี อำเภอเมือง จ.สกลนคร พัฒนาผลิตภัณฑ์ข้าวฮางอก และเป็นแหล่งเรียนรู้ด้านการผลิตการแปรรูปข้าวอินทรีย์แบบครบวงจร อีกทั้งยังเป็นศูนย์กลางรวบรวมผลิตภัณฑ์ข้าวฮางอกอินทรีย์ของกลุ่มจังหวัดสกล ได้แก่ สกลนคร นครพนม และมุกดาหาร ซึ่งผลิตภัณฑ์ของกลุ่ม ได้แก่ ข้าวฮางอกอินทรีย์ ที่ได้จากข้าวสายพันธุ์ต่าง ๆ การแปรรูปผลิตภัณฑ์จมูกข้าว พร้อมขงต้ม น้ำข้าวกล้องงอก ไอศกรีม ซีเรียล ขนมดอกแดก และคุกกี้ที่ผลิตจากข้าวฮางอก

๒) จังหวัดสกลนครมีจำนวนแปลง/ฟาร์ม ที่ทำการเกษตรปลอดภัย(เกษตรอินทรีย์และ(GAP) จำนวน ๑๑,๙๗๕ ราย ๙๘,๑๑๐.๘๒ ไร่ ๓๙๘,๕๙๖ ไร่

๔) การพัฒนาเพิ่มประสิทธิภาพการบริหาร จัดการทรัพยากรดิน และน้ำเพื่อการเกษตรและการเสริมสร้างให้เกษตรกร/ชุมชนสามารถรับมือภัยพิบัติ พร้อมปรับตัวและพลิกฟื้นได้เร็ว (Resilience)

### ปัญหาอุปสรรค

ความเสี่ยงจากภัยพิบัติต่าง ๆ เช่น ฝนทิ้งช่วงซึ่งจะทำให้เกิดการขาดแคลนน้ำด้านการเกษตร หรือการเกิดอุทกภัย ทำให้พื้นที่การเกษตรได้รับความเสียหาย ไม่สามารถระบายน้ำได้ทัน เกิดน้ำท่วมขังในพื้นที่แปลงนาข้าว

### แนวทางบริหารจัดการความเสี่ยง หน่วยงานที่เกี่ยวข้อง ได้ดำเนินการดังนี้

๑) ศูนย์ติดตามและแก้ไขปัญหาภัยพิบัติด้านการเกษตรจังหวัดสกลนคร โดยสำนักงานเกษตรและสหกรณ์จังหวัดสกลนคร ในฐานะเลขานุการฯ ได้ดำเนินการจัดทำแผนป้องกันและบรรเทาสาธารณภัยด้านการเกษตรในช่วงฤดูแล้ง และฤดูฝน เพื่อเป็นการเตรียมการรับสถานการณ์ภัยที่อาจจะเกิดขึ้น

๒) มีการบูรณาการให้ความสำคัญและสร้างความเข้าใจในเรื่องของการใช้น้ำอย่างมีประสิทธิภาพมากยิ่งขึ้น มีแผนเตรียมรับสถานการณ์ภัยพิบัติ

๓) สำรวจความเสียหาย และออกเยี่ยมเยียนให้คำแนะนำเกษตรกรเพื่อวางแผนการผลิตให้สอดคล้องกับปริมาณน้ำฝนในพื้นที่

๔) เตรียมการป้องกันด้านศัตรูพืช และประชาสัมพันธ์แจ้งเตือนภัยให้เกษตรกรเฝ้าระวังและเตรียมความพร้อม

๕) จัดเตรียมบุคลากรและวัสดุ อุปกรณ์ และยานพาหนะสำหรับดำเนินงานเพื่อเตรียมความพร้อมในการให้ความช่วยเหลือผู้ประสบภัย

๖) จัดเตรียมปัจจัยการผลิต เพื่อชดเชยความเสียหายที่จะเกิดขึ้นจากภัยพิบัติ เช่น พันธุ์พืชหญ้าแฝกเพื่อป้องกันการชะล้างพังทลายของดิน สนับสนุนปุ๋ยหมัก พด. พร้อมทั้งส่งเสริมการปลูกพืชปุ๋ยสดเพื่อปรับปรุงบำรุงดิน

๗) รณรงค์ประชาสัมพันธ์ โดยเน้นให้เกษตรกรมีการวางแผนการปลูกพืชให้สัมพันธ์กับปริมาณการใช้น้ำของน้ำต้นทุน รวมถึงสร้างความเข้าใจในเรื่องของการใช้น้ำอย่างมีประสิทธิภาพมากยิ่งขึ้น เพื่อให้เกษตรกรเกิดความตระหนักในการใช้น้ำ

๘) วางแผนการส่งเสริม สร้างการรับรู้ และการมีส่วนร่วมระหว่างหน่วยงานราชการ กลุ่มผู้ใช้น้ำ และเกษตรกรอยู่เป็นประจำ

### ตัวอย่างความสำเร็จ

๑) โครงการชลประทานฯ ติดตั้งเครื่องผลักดันน้ำ เพื่อระบายน้ำก่ำที่บ้านด่านม่วงคำ ต.ด่านม่วงคำ อ.โคกศรีสุพรรณ

๒) สนง.เกษตรและสหกรณ์จังหวัดร่วมกับจังหวัดสกลนคร ลงพื้นที่ติดตามสถานการณ์น้ำ และลงพื้นที่มอบสิ่งของเพื่อบรรเทาทุกข์ (อุทกภัย) ณ อำเภอพังโคน เจริญศิลป์ บ้านม่วง อากาศอำนวย และ อำเภอมอนวิบาล

๓) สำนักงานปศุสัตว์จังหวัดสกลนครร่วมกับศูนย์วิจัยและพัฒนาอาหารสัตว์สกลนครและอำเภอสว่างแดนดินลงพื้นที่มอบหญ้าอาหารสัตว์พระราชทานฯ ได้แก่ หญ้าแห้ง และเวชภัณฑ์ด้านปศุสัตว์ เพื่อให้ความช่วยเหลือเกษตรกรผู้เลี้ยงสัตว์ที่ประสบอุทกภัย ณ ตำบลพันนา อำเภอสว่างแดนดิน

๔) หน่วยงานในสังกัดร่วมลงพื้นที่เยี่ยมเยียนเกษตรกรผู้ประสบภัยอุทกภัยด้านการเกษตร โดยมีหน่วยงานในสังกัดกระทรวงเกษตรและสหกรณ์ร่วมลงพื้นที่ เพื่อสร้างการรับรู้และสร้างขวัญกำลังใจให้กับเกษตรกรที่ประสบภัยในพื้นที่อำเภอมอนวิบาล เจริญศิลป์ พังโคน คำตากล้า และอำเภอบ้านม่วง

#### ๕) การพัฒนาโครงการอันเนื่องมาจากพระราชดำริ

##### ปัญหาอุปสรรค

๑) การดำเนินงานโครงการฟาร์มตัวอย่างทั้ง ๘ ฟาร์ม มีปัญหาด้านการบริหารจัดการด้านการเกษตร ปัญหาการจ้างแรงงาน เนื่องจากแรงงานในฟาร์มส่วนใหญ่เป็นผู้สูงอายุ และค่าจ้างแรงงานค่อนข้างน้อย

๒) โครงการฟาร์มตัวอย่าง ตามพระราชดำริฯ หนองหมากเผ่า ตำบลห้วยยาง อำเภอมืองสกลนคร จังหวัดสกลนคร เคยมีการดำเนินกิจการร้านอาหาร โดยใช้ผลผลิตทางการเกษตรของฟาร์มมาประกอบอาหารจำหน่าย แต่ในปัจจุบันไม่ได้ดำเนินกิจการแล้ว เนื่องจากมีข้อจำกัดด้านแรงงานสูงอายุ ขาดทักษะในการทำอาหาร จึงไม่สามารถแข่งขันกับร้านอาหารทั่วไปได้ ประกอบกับร้านอาหารบริเวณโดยรอบฟาร์มมีค่อนข้างมาก นอกจากนี้ยังมีปัญหาในด้านการจำหน่ายผลผลิตทางการเกษตรของฟาร์มที่อีกด้วย

๓) การสนับสนุนในส่วนของปัจจัยการผลิต เช่น เมล็ดพันธุ์ วัสดุอุปกรณ์ เพื่อให้โรงเรียนที่อยู่ในโครงการพัฒนาเด็กและเยาวชนในถิ่นทุรกันดาร ตามพระราชดำริฯ นำไปใช้ในแปลง รวมถึงการอบรมให้ความรู้ไม่ทั่วถึง เนื่องจากมีโรงเรียนมากถึง ๓๒ โรงเรียน

##### แนวทางบริหารจัดการความเสี่ยง

๑) หน่วยงานในสังกัดกระทรวงเกษตรและสหกรณ์ร่วมกับหน่วยงานต่างๆ ในพื้นที่จังหวัดสกลนคร ให้การสนับสนุนในส่วนของปัจจัยการผลิตและองค์ความรู้ภายใต้กรอบภารกิจของหน่วยงาน

๒) หน่วยงานที่เกี่ยวข้องร่วมแลกเปลี่ยนองค์ความรู้ ประสบการณ์ ความสำเร็จ และปัญหาอุปสรรคของการดำเนินงานที่ผ่านมา เพื่อวางแผนการดำเนินงานร่วมกันแก้ไขปัญหาที่เกิดขึ้น

๓) ประสานหน่วยงานที่มีองค์ความรู้เกี่ยวกับการดำเนินกิจการร้านอาหารและร้านจำหน่ายผลผลิตทางการเกษตรของโครงการฟาร์มตัวอย่างตามพระราชดำริฯ หนองหมากเผ่า

##### ตัวอย่างความสำเร็จ

หน่วยงานที่เกี่ยวข้องอยู่ระหว่างร่วมบูรณาการในการกำกับดูแล การบริหารจัดการ ให้ฟาร์มตัวอย่างฯ สามารถดำเนินกิจการได้ตามวัตถุประสงค์ของโครงการต่อไป

## ๖) การบริหารจัดการความเสี่ยงของอุปสงค์อุปทานสินค้าเกษตร

### ปัญหาอุปสรรค

- ๑) ช่วงเวลาและปริมาณการผลิตสินค้าไม่ตรงกับความต้องการของตลาด
- ๒) ไม่มีตลาดรองรับที่ชัดเจน รวมถึงทั้งเกษตรกรและเจ้าหน้าที่ยังขาดทักษะในการส่งเสริมการตลาดสมัยใหม่
- ๓) การเปลี่ยนแปลงของสภาพภูมิอากาศ ก่อให้เกิดภัยพิบัติต่าง ๆ เช่น น้ำท่วม ภัยแล้ง หรือเกิดการระบาดของโรคและแมลงศัตรูพืช ซึ่งเกษตรกรยังขาดความรู้ ความเข้าใจ ทำให้ไม่สามารถจำแนกเกี่ยวกับศัตรูพืชหรือโรคพืชได้อย่างชัดเจน ส่งผลต่อการป้องกันและการแก้ไขปัญหาที่ไม่ถูกต้องและขาดความแม่นยำ
- ๔) สัดส่วนสินค้าปศุสัตว์คุณภาพเกรดต่ำกว่ามาตรฐาน และมีการจำหน่ายสู่ท้องตลาดมากเกินไปกว่าที่ควรจะเป็น
- ๕) เกษตรกรขาดแรงจูงใจในการขอการรับรองมาตรฐาน ส่งผลให้พื้นที่การผลิตสินค้าเกษตรที่ได้คุณภาพมาตรฐานยังมีสัดส่วนที่เพิ่มขึ้นค่อนข้างน้อย

### แนวทางบริหารจัดการความเสี่ยง

- ๑) หน่วยงานที่เกี่ยวข้องลงพื้นที่ให้คำแนะนำเพื่อวางแผนการผลิตให้กับกลุ่มเกษตรกร โดยให้มีความสอดคล้องกับแนวโน้มของปริมาณน้ำต้นทุนในพื้นที่ ตลอดจนสื่อสารผ่านทางอาสาสมัครเกษตรกร เพื่อเฝ้าระวัง เตือนภัย และประเมินสถานการณ์ก่อนการผลิต
- ๒) สื่อสารด้านความเสี่ยงไปยังกลุ่มเกษตรกร ผ่านระบบช่องทางการสื่อสารและประชาสัมพันธ์ต่าง ๆ ให้มากขึ้น เพื่อสร้างการรับรู้แก่เกษตรกรได้อย่างทั่วถึง เช่น การเฝ้าระวังภัยพิบัติที่จะเกิดขึ้น ทั้งภัยแล้ง น้ำท่วม และการระบาดของโรคแมลงศัตรูพืช ตามปฏิทินการผลิตแต่ละชนิดสินค้าเกษตร เพื่อลดการสูญเสียที่จะเกิดขึ้นกับผลผลิต
- ๓) หน่วยงานทบทวนการยกระดับประสิทธิภาพการผลิต ว่าจะอย่างไรให้การผลิตของเกษตรกรมีประสิทธิภาพดีกว่าเดิม และมีกำไรเพิ่มมากขึ้น ทั้งในเรื่องการผลิต การแปรรูปที่ได้มาตรฐาน และการตลาดที่ทันสมัย
- ๔) หน่วยงานที่เกี่ยวข้องสร้างทัศนคติที่ดีให้กับเกษตรกร โดยให้ความรู้ และปรับเปลี่ยนแนวคิด และทัศนคติเชิงบวกเกี่ยวกับเรื่องมาตรฐานการผลิตสินค้าเกษตร

### ตัวอย่างความสำเร็จ

แผนบริหารจัดการสินค้าเกษตรที่สำคัญของจังหวัด เพื่อทราบปริมาณผลผลิต การบริโภคภายใน และการส่งออกในต่างจังหวัด โดยการผลิตสินค้าเกษตรที่สำคัญในจังหวัดสกลนครมีความเพียงพอกับความต้องการของผู้บริโภคและผู้ประกอบการที่รับซื้อผลผลิต และยังมีสินค้าเกษตรล้นตลาด

## ๗) การให้คำปรึกษาแนะนำการบังคับใช้ กฎหมายระเบียบที่เกี่ยวข้องกับกระทรวงเกษตรฯ

### ปัญหาอุปสรรค

- ๑) ร้านค้าทำผิด พ.ร.บ.ปุ๋ย , พ.ร.บ.วัตถุอันตราย และ พ.ร.บ.พันธุ์พืช โดยไม่มาต่อใบอนุญาตก่อนสิ้นอายุ และเจ้าหน้าที่สารวัตรเกษตรมีจำนวนน้อย ทำให้การควบคุมกำกับดูแลอาจล่าช้าไม่ทั่วถึง
- ๒) การทำข้อสัญญาไม่เป็นธรรม เอารัดเอาเปรียบมาใช้ในระบบเกษตรพันธสัญญา / เกษตรกรขาดความรู้ความเข้าใจเกี่ยวกับประโยชน์ที่จะได้รับจาก พ.ร.บ.ส่งเสริมและพัฒนาระบบเกษตรพันธสัญญา / ขาดระบบการทำประกันภัยพืชผลที่ช่วยบริหารจัดการความเสี่ยงให้กับคู่สัญญา

๓) เกษตรกร หรือประชาชนทั่วไป มีความเดือดร้อนจากการมีหนี้สินอันเนื่องจากการขายฝาก ที่ดิน หรือจำนองที่ดินไว้กับนายทุน โดยไม่สามารถที่จะไถ่ถอนคืนได้ ทำให้ที่ดินหลุดจำนองเป็นของนายทุน หรือเจ้าหนี้ ส่งผลให้เกษตรกรหรือประชาชนทั่วไปไม่มีที่ดินทำกินเป็นของตนเอง หรือไม่มีที่อยู่อาศัย กระทบ ต่อรายได้ การประกอบอาชีพ และความเป็นอยู่ของครอบครัว

### แนวทางบริหารจัดการความเสี่ยง

๑) กำหนดให้สามารถต่อใบอนุญาตก่อนสิ้นอายุได้ล่วงหน้า ๙๐ วัน /เจ้าหน้าที่สารวัตรเกษตร ออกตรวจร้านค้าตามแผนการตรวจประจำปี /สุ่มตัวอย่างปุ๋ย วัตถุอันตราย และเมล็ดพันธุ์ควบคุม เพื่อ วิเคราะห์คุณภาพ รวมถึงการตรวจโรงงานผลิตปุ๋ย และตรวจสถานที่รวบรวมเมล็ดพันธุ์ตามเป้าหมายที่กำหนด /ประเมินร้านค้าเข้าร่วมโครงการร้านจำหน่ายปัจจัยการผลิตที่มีคุณภาพ (Q-shop) เพื่อยกระดับร้านค้าให้มี คุณภาพ สร้างความมั่นใจให้เกษตรกรในการเลือกซื้อเลือกใช้ปัจจัยการผลิตที่มีคุณภาพได้มาตรฐาน / ประชาสัมพันธ์ข่าวสารทางราชการ และระเบียบปฏิบัติด้าน พ.ร.บ. ทางไลน์ให้ร้านค้าได้รับทราบ

๒) ประชาสัมพันธ์การสร้างการรับรู้เกี่ยวกับการทำเกษตรในระบบเกษตรพันธสัญญา ให้แก่เกษตรกร ผู้ประกอบธุรกิจทางการเกษตร เจ้าหน้าที่และประชาชนทั่วไป /ส่งเสริมให้มีการทำประกันภัยใน ระบบเกษตรพันธสัญญา และติดตามผลการปฏิบัติตามสัญญาในระบบเกษตรพันธสัญญา

๓) ประชาสัมพันธ์การสร้างการรับรู้เกี่ยวกับการช่วยเหลือเกษตรกรและผู้ยากจน ตามระเบียบ สำนักงานรัฐมนตรีว่าด้วยกองทุนหมุนเวียน เพื่อการกู้ยืมแก่เกษตรกรและผู้ยากจน พ.ศ. ๒๕๔๖

### ตัวอย่างความสำเร็จ ของงาน พ.ร.บ.

๑) มีร้านค้ามาขอใบอนุญาตให้ถูกต้องตามกฎหมายเพิ่มมากขึ้น /ปัจจุบันมีร้านจำหน่าย ปัจจัยการผลิตที่มีคุณภาพ ๓๐ ร้าน และคาดว่าจะมีร้านค้าเข้าร่วมเพิ่มขึ้นทุกเดือน /มีการอบรมสารวัตรเกษตร อาสาประจำปี ๒๕๖๖ จำนวน ๓๐ ราย เพื่อช่วยเจ้าหน้าที่สารวัตรเกษตร ในการแจ้งเบาะแสการมาเร่ขายปุ๋ย ตามหมู่บ้านหรือชุมชน /สุ่มเก็บตัวอย่างเพื่อวิเคราะห์คุณภาพประจำปี ๒๕๖๖ ผลวิเคราะห์ ปุ๋ย วัตถุอันตราย เมล็ดพันธุ์ควบคุม รวม ๑๐ ตัวอย่าง ผ่านได้มาตรฐานทั้งหมด

๒) เกษตรกรเข้าร่วมโครงการ และผู้ประกอบการเข้าแจ้งการประกอบธุรกิจและขึ้นทะเบียน ในระบบเกษตรพันธสัญญาเพิ่มขึ้น /ตั้งแต่ปี ๒๕๖๐-ปัจจุบัน มีผู้ประกอบการซึ่งมีที่ตั้งสำนักงานในพื้นที่จังหวัด สกลนครเข้าแจ้งการประกอบธุรกิจและขึ้นทะเบียนในระบบเกษตรพันธสัญญา จำนวน ๕ ราย และได้ยกเลิก แล้ว ๑ ราย คือ ห้างหุ้นส่วนจำกัดสถานีหลักสี่ เป็นสัญญาประกันราคาซื้อ-ขายผลผลิต เห็ดหอม เห็ดนางฟ้า เห็ดโคนน้อย เห็ดหลินจือ

๓) ตั้งแต่ปี ๒๕๓๔ ถึงปัจจุบัน มีการอนุมัติเบิกจ่ายเงินกู้กองทุนหมุนเวียนฯ รวมทั้งสิ้น ๓๖,๐๓๕ ราย จำนวนเงินที่อนุมัติ ๘,๗๗๙,๙๑๑,๗๗๒.๐๖ บาท และสามารถรักษากรรณสิทธิ์ที่ดินไว้ได้ ๓๑๕,๙๙๙ ไร่ ๓ งาน ๙๔.๑ ตารางวา

**๔) สรุปผลการดำเนินงาน**  
**กิจกรรมรวมกลุ่มภายใต้โครงการเกษตรกรรมยั่งยืน**  
**ปีงบประมาณ พ.ศ.๒๕๖๖**

สำนักงานปลัดกระทรวงเกษตรและสหกรณ์ กำหนดกรอบแผนงานประจำปีงบประมาณ พ.ศ.๒๕๖๖ ให้สำนักงานเกษตรและสหกรณ์จังหวัด พิจารณาคัดเลือกกลุ่มเกษตรกรที่เกิดจากการรวมตัวกันของเกษตรกรที่ทำการเกษตรในรูปแบบเกษตรผสมผสาน จำนวน ๑ กลุ่ม เพื่อจะได้ร่วมกันสนับสนุนการดำเนินงานของกลุ่ม โดยเกณฑ์การคัดเลือกต้องเป็นเกษตรกรทำการเกษตรในรูปแบบเกษตรผสมผสาน มีความสนใจเข้าสู่ระบบการรับรองมาตรฐานสินค้าเกษตร เกษตรกรไม่น้อยกว่า ๑๕ คน และไม่เกิน ๒๐ คน โดยประธานหรือผู้นำกลุ่มต้องเป็นเกษตรกรที่เคยผ่านการฝึกอบรมจากศูนย์เครือข่ายปราชญ์ชาวบ้าน ในระหว่างปีงบประมาณ พ.ศ. ๒๕๕๐ – ๒๕๖๔ และดำเนินกิจกรรมทางการเกษตรภายในพื้นที่ใกล้เคียงกัน

โดยกลุ่มปลูกพืชผักปลอดภัย วิสาหกิจชุมชนเกษตรอินทรีย์โพพนาแก้ว ที่ตั้งเลขที่ ๗๒ หมู่ ๑ ตำบลเชียงสือ อำเภอโพพนาแก้ว จังหวัดสกลนคร เป็นกลุ่มเกษตรกรที่ได้รับการคัดเลือกให้เข้าร่วมกิจกรรมการรวมกลุ่มและการสร้างเครือข่าย ปีงบประมาณ พ.ศ. ๒๕๖๖ โดยกลุ่มเกษตรกรมีการรวมกลุ่มเพื่อร่วมขับเคลื่อนการทำการเกษตรแบบอินทรีย์ และผลิตพืชผักปลอดภัยสนับสนุนนโยบาย ๔ ร (โรงพยาบาล โรงเรียน โรงแรม และร้านอาหาร) ของจังหวัดสกลนคร ปัจจุบันมีสมาชิกทั้งหมด ๓๘ ราย ได้รับการรับรองมาตรฐานเกษตรอินทรีย์แบบมีส่วนร่วม SDGsPGS จำนวน ๖ ราย แต่ขาดการต่ออายุ และมาตรฐาน Organic Thailand จำนวน ๒ ราย ปัญหาที่ผ่านมายังขาดความต่อเนื่องเรื่องผลผลิตจากกลุ่มเกษตรกร , องค์กรความรู้ในการผลิตปุ๋ยและสารชีวภัณฑ์ทดแทนสารเคมี และองค์ความรู้การรับรองมาตรฐาน จึงเห็นควรได้รับการสนับสนุนและส่งเสริมให้ได้รับความรู้และทักษะ ตลอดจนประสบการณ์ที่หลากหลายในการเพิ่มศักยภาพกลุ่มเกษตรกรให้ดียิ่งขึ้น อีกทั้งเพื่อให้เป็นที่ยอมรับเข้าถึงระบบตลาดเพื่อเพิ่มรายได้และทำให้สมาชิกมีคุณภาพชีวิตที่ดีมากขึ้นกว่าเดิม

ดังนั้น เพื่อให้บรรลุวัตถุประสงค์ของการจัดกิจกรรมการรวมกลุ่มและการสร้างเครือข่าย สำนักงานเกษตรและสหกรณ์จังหวัดสกลนคร จึงได้จัดทำแผนปฏิบัติการของกลุ่มเกษตรกร โดยกำหนดให้มีการจัดฝึกอบรมให้ความรู้และฝึกปฏิบัติ โครงการฝึกอบรม “เพิ่มศักยภาพการผลิตพืชผักปลอดภัย” ปีงบประมาณ พ.ศ. ๒๕๖๖

**๑.๒ วัตถุประสงค์**

- ๑) เพื่อขยายผลการดำเนินกิจกรรมเกษตรผสมผสานให้กับเกษตรกร
- ๒) เพื่อให้เกษตรกรที่ร่วมโครงการมีองค์ความรู้และทักษะด้านการผลิตพืชผักปลอดภัยมากขึ้น สามารถดำเนินกิจกรรมเกษตรผสมผสาน และพัฒนาผลผลิตทางการเกษตรให้ได้มาตรฐาน
- ๓) เพื่อให้มีแปลงสาธิตในการสร้างโรงเรือน ใต้ปลูกผัก การผลิตปุ๋ยหมัก และสารชีวภัณฑ์ที่ใช้วัสดุที่มีในท้องถิ่น

**กิจกรรมและรายละเอียดการดำเนินงานโครงการ**

- วันที่ ๑๓ ธันวาคม ๒๕๖๕ เวลา ๑๐.๐๐ น. นายอรรถพร มาลีลย์ นักวิเคราะห์นโยบายและแผนปฏิบัติการ สำนักงานเกษตรและสหกรณ์จังหวัดสกลนคร ลงพื้นที่กลุ่มปลูกผักปลอดภัยวิสาหกิจชุมชนเกษตรอินทรีย์โพพนาแก้ว บ้านโนนสามัคคี ตำบลเชียงสือ อำเภอโพพนาแก้ว จังหวัดสกลนคร เพื่อจัดเก็บข้อมูลกลุ่มเกษตรกรเพื่อเตรียมจัดทำรายงานชุดที่ ๑ ส่งให้กองนโยบายเทคโนโลยีเพื่อการเกษตรและเกษตรกรรมยั่งยืน พร้อมชี้แจงแนวทางการดำเนินกิจกรรมการรวมกลุ่มและการสร้างเครือข่ายให้แก่ผู้นำกลุ่มเกษตรกร



- วันที่ ๑๙ มกราคม ๒๕๖๖ นายอรรณพ มาลีลัย นักวิเคราะห์นโยบายและแผนปฏิบัติการ และนายศักรินทร์ ศิริมาศ นักวิเคราะห์นโยบายและแผนปฏิบัติการ สำนักงานเกษตรและสหกรณ์ จังหวัดสกลนคร ลงพื้นที่ประชุมหารือการวิเคราะห์ประเด็น SWOT และการจัดเวทีวิเคราะห์ศักยภาพกลุ่ม เพื่อจัดทำแผนปฏิบัติการของกลุ่ม ภายใต้โครงการพัฒนาเกษตรกรรมยั่งยืน ณ กลุ่มวิสาหกิจชุมชนเกษตรกร อินทรีย์โพนนาก้าว บ้านโนนสามัคคี ตำบลเชียงสือ อำเภอโพนนาก้าว จังหวัดสกลนคร





- วันที่ ๑๗ มีนาคม ๒๕๖๖ เวลา ๐๙.๐๐ น. นายฉัตรชัย ศรีเฉลา เกษตรและสหกรณ์จังหวัดสกลนคร เป็นประธานในการจัดเวทีเพื่อจัดทำแผนปฏิบัติการของกลุ่มเกษตรกร และมอบหมายให้ นายอรรถพร มาลีลัย นักวิเคราะห์นโยบายและแผนปฏิบัติการ สำนักงานเกษตรและสหกรณ์จังหวัดสกลนคร ดำเนินงานการจัดเวทีวิเคราะห์ศักยภาพของกลุ่มเกษตรกร พร้อมประเมินประเด็น SWOT ปัญหาอุปสรรคของกลุ่มและแนวทางการแก้ไขและแนวทางพัฒนาของกลุ่มปลูกผักปลอดภัย





- วันที่ ๗ - ๘ ลงพื้นที่เพื่อดำเนินการจัดการฝึกอบรม “เพิ่มศักยภาพการผลิตพืชผักปลอดภัย” ปีงบประมาณ พ.ศ.๒๕๖๖ ฝึกอบรมครั้งนี้ เป็นการฝึกอบรมเชิงปฏิบัติการ หลักสูตร ๒ วัน ให้ความรู้ สาธิต และฝึกปฏิบัติ ในเรื่อง การรับรองมาตรฐานเกษตรอินทรีย์ การปลูกพืชผักในโรงเรือนอย่างง่าย การปลูกพืชผัก ยกแคร่ การปรับปรุงบำรุงดินอย่างยั่งยืน และการออกแบบบรรจุภัณฑ์และตราสินค้า



## 5) โครงการส่งเสริมการเพิ่มประสิทธิภาพการผลิตสมุนไพร ปีงบประมาณ 2566

### กิจกรรม พัฒนาความรู้และศักยภาพของเกษตรกร

#### จังหวัดสกลนคร

#### การจัดเวทีวิเคราะห์ศักยภาพพื้นที่และศักยภาพของเกษตรกร

- วันอังคารที่ 31 มกราคม 2566

จำนวนเกษตรกรที่เข้าร่วมเวที 30 ราย (แนบรายชื่อ)

ศักยภาพของพื้นที่และประเด็นปัญหา

#### ศักยภาพ

- 1) ผลผลิตสมุนไพรฟ้าทะลายโจร มีสารแอนโดรกราโฟไลด์สูง
- 2) มีพื้นที่ที่สามารถขยายกำลังการผลิตได้
- 3) มีองค์ความรู้ และใช้เทคโนโลยีในการผลิตให้ได้ฟ้าทะลายโจรที่มีคุณภาพสูง โดยมีมหาวิทยาลัยเป็นที่เลี้ยงอย่างใกล้ชิด
- 4) มีโรงงานผลิตสมุนไพรที่ผ่านมาตรฐาน GMP ในจังหวัด จำนวน 3 แห่ง
- 5) แปลงปลูกสมุนไพรของสมาชิกส่วนใหญ่ได้รับการรับรองมาตรฐานการปฏิบัติทางการเกษตรที่ดี/มาตรฐานเกษตรอินทรีย์แบบมีส่วนร่วม และมาตรฐานเกษตรอินทรีย์ไทย

#### ประเด็นปัญหา

- 1) ความต้องการสินค้าลดลง และราคาตกต่ำ ส่งผลให้มีสินค้าฟ้าทะลายโจรแห้งค้างสต็อก
- 2) มีการเจรจาทางการตลาดตกลงรับซื้อผลผลิตของกลุ่มแต่ยังมีผลผลิตไม่เพียงพอต่อเนื่อง
- 3) ขาดองค์ความรู้ในเรื่องการปฏิบัติหลังการเก็บเกี่ยวเพื่อรักษาคุณภาพของผลผลิต รวมถึงการจัดการสถานที่รวบรวมผลผลิตของกลุ่ม การเก็บผลผลิตไม่ถูกสุขลักษณะ
- 4) ขาดข้อมูลความต้องการตลาดและสถานที่รับซื้อผลผลิตสมุนไพร
- 5) ขาดองค์ความรู้และการสนับสนุนในด้านการแปรรูปขั้นต้นอย่างถูกต้องเหมาะสม เช่น การเก็บสมุนไพรสด การล้างทำความสะอาด การอบหรือตากแห้ง การบดเป็นผง การสกัด เพื่อรักษาคุณภาพและประโยชน์ของสมุนไพร รวมถึงการเพิ่มมูลค่าของสมุนไพร
- 6) มีผลิตภัณฑ์ฟ้าทะลายโจรบด แต่ยังไม่ได้รับการรับรองมาตรฐานผลิตภัณฑ์
- 7) มีโรงอบสมุนไพร แต่ไม่เพียงพอกับการใช้งานในกลุ่ม
- 8) การบูรณาการความร่วมมือของภาคส่วนที่เกี่ยวข้อง ยังไม่เชื่อมโยงอย่างเป็นระบบ
- 9) ไม่มีการตรวจรับรองคุณภาพสินค้าก่อนจำหน่าย เพราะมีค่าใช้จ่ายหรือต้นทุนสูง

#### ชนิดสมุนไพรที่ต้องการพัฒนา

- ฟ้าทะลายโจร ไพล ขมิ้นชัน ตะไคร้หอม

### จุดเน้นและองค์ความรู้ที่เกษตรกรต้องการเพื่อกำหนดหลักสูตรในการจัดกระบวนการเรียนรู้

- 1) การเพิ่มประสิทธิภาพการผลิตด้วยวิทยาศาสตร์ เทคโนโลยี นวัตกรรม และภูมิปัญญา
- 2) การรับรองมาตรฐานสินค้าเกษตร (สมุนไพร) และการตรวจวิเคราะห์คุณภาพสินค้า (COA)
- 3) การปฏิบัติหลังการเก็บเกี่ยวเพื่อรักษาคุณภาพของผลผลิต (การรวบรวม และเก็บรักษาผลผลิต)
- 4) การแปรรูปสมุนไพรขั้นต้นและการแปรรูปผลิตภัณฑ์สมุนไพร
- 5) การเชื่อมโยงการตลาด และการขยายช่องทางการตลาด
- 6) การส่งเสริมการใช้สมุนไพรในครัวเรือน

### แนวทางการแก้ไข / ข้อเสนอแนะ

- 1) จัดทำฐานข้อมูลของกลุ่ม
  - 2) จัดทำแผนปฏิบัติการ และแผนธุรกิจ
  - 3) พัฒนาศักยภาพสมาชิกกลุ่มด้วยการเพิ่มพูนองค์ความรู้ (กระบวนการรวมกลุ่ม / การผลิต / มาตรฐานการปลูก / เทคโนโลยีหลังการเก็บเกี่ยว / การเก็บรักษาผลผลิต / การแปรรูป / การสร้างผลิตภัณฑ์ / การรับรองมาตรฐานผลิตภัณฑ์ / ช่องทางการตลาดและการประชาสัมพันธ์ / หลักการตลาดนำการผลิต / การจัดทำแผนธุรกิจและการบริหาร)
  - 4) ยกระดับมาตรฐานการผลิตวัตถุดิบสมุนไพร
  - 5) ส่งเสริมการเก็บรักษาพันธุ์พืชสมุนไพร เพื่อขยายผล
  - 6) ส่งเสริม สนับสนุนเทคโนโลยีการผลิตและการแปรรูปขั้นต้น ได้แก่ ระบบกระจายน้ำพลังงานแสงอาทิตย์ โรงอบพลังงานแสงอาทิตย์ เครื่องสกัดน้ำมันหอมระเหยจากพืชสมุนไพร เครื่องบดผงพืชสมุนไพร อาคารรวบรวมผลผลิตสมุนไพร บรรจุภัณฑ์
  - 7) ควรมีหน่วยงานกลางทำหน้าที่เป็นศูนย์กลางการบูรณาการความร่วมมือของทุกภาคส่วน เพื่อร้อยเรียงเชื่อมโยงการดำเนินงาน
- 1.7 ภาพกิจกรรมที่ดำเนินการ (แนบไฟล์ภาพต้นฉบับ (สกุล .jpg .jpeg .gif .png มาด้วย)





1) กิจกรรมศึกษาดูงานจุดที่มีการผลิตพืชสมุนไพรที่มีคุณภาพ

1. แปลงผลิตวัตถุดิบสมุนไพรร้านคุณทองคำแพทย์แผนไทย





1.3) สวนสมุนไพรและโรงงานแปรรูปสมุนไพร GMP ศูนย์ศึกษาการพัฒนาภูพานฯ





2. กิจกรรมจัดการกระบวนการเรียนรู้เพิ่มประสิทธิภาพการผลิตพืชสมุนไพร



### 3. กิจกรรมจัดทำจุดเรียนรู้เพิ่มประสิทธิภาพการผลิตสมุนไพร





#### 4) กิจกรรมสนับสนุนวิสาหกิจชุมชนด้านการแปรรูปสมุนไพรขึ้นต้น





## ๖) ผลการดำเนินงานขับเคลื่อนศูนย์เทคโนโลยีเกษตรและนวัตกรรม (AIC) จังหวัดสกลนคร

\*\*\*\*\*

### ส่วนที่ ๑ แผนพัฒนาเทคโนโลยีและนวัตกรรมของจังหวัดสกลนคร(พ.ศ.๒๕๖๖-๒๕๗๐)

ในการดำเนินงานขับเคลื่อนศูนย์ AIC จังหวัดสกลนคร ได้มีการกำหนดแผนพัฒนาฯ ไว้ดังนี้

#### ๑. วิสัยทัศน์ (Vision)

“AIC จังหวัดสกลนคร เป็นศูนย์กลางเทคโนโลยีและนวัตกรรมการเกษตรครบวงจร เพื่อเกษตรกร”

#### ๒. พันธกิจ (Mission)

๑) เป็นแหล่งรวบรวมเทคโนโลยีและนวัตกรรมด้านการเกษตร รวมถึงภูมิปัญญาทางการเกษตร  
๒) แหล่งบริการองค์ความรู้และแหล่งเรียนรู้รูปแบบใหม่ที่ทันสมัยและอย่างสร้างสรรค์ในด้านเทคโนโลยีและนวัตกรรมด้านการเกษตร

๓) พัฒนาความคิดสร้างสรรค์ การคิดวิเคราะห์และการสร้างนวัตกรรมเทคโนโลยีด้านการเกษตร

๔) ส่งเสริมการพัฒนาเทคโนโลยีเกษตร การประดิษฐ์นวัตกรรม รวมทั้งเครื่องจักรกลเกษตร

๕) จัดอบรมป่มเพาะเกษตรกร แหล่งเรียนรู้ และสนับสนุน Smart Farmer รวมถึง Young Smart Farmer

๖) ผลักดันเทคโนโลยีทางการเกษตรและนวัตกรรมทางการเกษตร ผ่านการวิจัย การพัฒนา การลงทุน การแปรรูป และการบริหารจัดการเชิงพาณิชย์

๗) ออกแบบ และจัดทำแผนส่งเสริมการใช้ประโยชน์จากเทคโนโลยี และนวัตกรรม เพื่อสร้างความได้เปรียบในการแข่งขันของภาคการเกษตร กลุ่มเกษตรกร สถาบันเกษตรกร และเกษตรกร รวมถึง ประสานอำนวยความสะดวก กำกับ และติดตามประเมินผลการดำเนินงานตามแผนงานที่กำหนด

๘) พัฒนา เสริมสร้างการเชื่อมโยงความร่วมมือจากภาครัฐ ภาคเอกชน ในความร่วมมือด้านเทคโนโลยีและนวัตกรรมทางการเกษตรในพื้นที่จังหวัด และภูมิภาค

๙) รายงานผลการดำเนินงานต่อคณะกรรมการบริหาร AIC

#### ๓. เป้าประสงค์หลักการพัฒนาเทคโนโลยีและนวัตกรรม (Goals)

๑) เพื่อพัฒนาขีดความสามารถในการแข่งขันภาคการเกษตรด้วยเทคโนโลยี และนวัตกรรม

๒) เพื่อสนับสนุน และส่งเสริมเทคโนโลยีและนวัตกรรมการเกษตร การประดิษฐ์นวัตกรรม รวมทั้งเครื่องจักรกลเกษตร ทุกมิติ ผ่านการวิจัย การพัฒนา การลงทุน การแปรรูป และการบริหารจัดการเชิงพาณิชย์

๓) เพื่อเป็นศูนย์อบรมเกษตรกร และสถาบันเกษตรกรในจังหวัด

๔) เพื่อพัฒนาแลกเปลี่ยนเรียนรู้เทคโนโลยีนวัตกรรมระหว่าง AIC

#### ๔. ประเด็นยุทธศาสตร์ (Strategic Issue)

๑) การสร้างขีดความสามารถในการแข่งขันภาคการเกษตรด้วยเทคโนโลยีและนวัตกรรม

๒) การพัฒนาส่งเสริมการใช้เทคโนโลยีและนวัตกรรมในภาคเกษตรกรรม

๓) การพัฒนากระบวนการเรียนรู้เกษตรกรและสถาบันเกษตรกร

๔) การศึกษา การวิจัย และพัฒนาด้านเทคโนโลยีและนวัตกรรม

ประเด็นยุทธศาสตร์ที่ ๑ การสร้างขีดความสามารถในการแข่งขันภาคการเกษตรด้วยเทคโนโลยีและนวัตกรรม

##### เป้าประสงค์เชิงยุทธศาสตร์

๑. นวัตกรรมและเกษตรสมัยใหม่ได้รับการขยายผลสู่เกษตรกรแปลงใหญ่ หรือเกษตรกรที่มีความพร้อม

๒. มูลค่าสินค้าเกษตรและผลิตภัณฑ์ด้านการเกษตรเพิ่มขึ้นจากปีที่ผ่านมา

๓. จังหวัดสกลนครผลิตสินค้าเกษตรและผลิตภัณฑ์ที่มีประสิทธิภาพ และคุณภาพมาตรฐาน

**ตัวชี้วัด**

๑. มีการขยายผลการทำการเกษตรด้วยเทคโนโลยีและนวัตกรรม ให้กับแปลงใหญ่ในพื้นที่จังหวัด สกลนคร ไม่ต่ำกว่า ๒๐ กลุ่ม
๒. มีมูลค่าสินค้าเกษตรและผลิตภัณฑ์ด้านการเกษตรเพิ่มขึ้นจากปีที่ผ่านมา ไม่ต่ำกว่าร้อยละ ๑
๓. มีกลุ่มเกษตรกรที่ผลิตสินค้าเกษตรและผลิตภัณฑ์มีประสิทธิภาพ และคุณภาพมาตรฐาน ในพื้นที่ จังหวัดสกลนคร จำนวน ๑๐ กลุ่ม

**กลยุทธ์**

๑. ขยายผลการทำการเกษตรด้วยเทคโนโลยีและนวัตกรรม
๒. ส่งเสริมการบริหารจัดการโซ่อุปทานสินค้าเกษตร
๓. ส่งเสริมการเพิ่มมูลค่าสินค้าเกษตร และการตรวจรับรองมาตรฐานสินค้าเกษตร
๔. เสริมสร้างความมั่นคงทางอาหารอย่างยั่งยืน

**ประเด็นยุทธศาสตร์ที่ ๒ การพัฒนาเกษตรกรและสถาบันเกษตรกรสู่ยุคเทคโนโลยีและนวัตกรรม****เป้าประสงค์เชิงยุทธศาสตร์**

๑. เกษตรกรและกลุ่มเกษตรกรมีความรู้ด้านเทคโนโลยีและนวัตกรรมการเกษตรในอาชีพ
๒. เกิดต้น Smart Farmer /Young Smart Farmer /STARTUP เกษตร /SME เกษตร
๓. เกษตรกรและสถาบันเกษตรกรสามารถใช้เทคโนโลยีและนวัตกรรมได้อย่างมืออาชีพ

**ตัวชี้วัด**

๑. เกษตรกรและกลุ่มเกษตรกรได้รับการถ่ายทอดเทคโนโลยีและนวัตกรรมในด้านที่เกี่ยวข้อง จำนวน ๑๘ กลุ่มเกษตรกร
๒. จำนวนเกษตรกรที่เป็น Smart Farmer / Young Smart Farmer /STARTUP เกษตร /SME เกษตร ได้รับการพัฒนาเป็นต้นแบบพร้อมถ่ายทอดสู่เกษตรกรทั่วไปอย่างน้อย ๑๘ ราย
๓. กลุ่มเกษตรกรนำเทคโนโลยีและนวัตกรรมเข้ามามีส่วนร่วมในการผลิตสินค้าเกษตร จำนวน ๑๐ กลุ่ม

**กลยุทธ์**

๑. ถ่ายทอดเทคโนโลยีและนวัตกรรมด้านการผลิตสินค้าเกษตรกรให้เกษตรกรและกลุ่มเกษตรกรในพื้นที่ อย่างต่อเนื่อง และทั่วถึง
๒. พัฒนาองค์ความรู้สู่เกษตรกรที่เป็น Smart Farmer / Young Smart Farmer /STARTUP เกษตร /SME เกษตร และส่งเสริมให้มีการต่อยอดให้เกษตรกรทั่วไป
๓. สนับสนุนเทคโนโลยีและนวัตกรรมให้กับกลุ่มเกษตรกรและฝึกอบรมการใช้เทคโนโลยีให้เกษตรกร เกี่ยวความชำนาญ

**ประเด็นยุทธศาสตร์ที่ ๓ การพัฒนาส่งเสริมการใช้เทคโนโลยีและนวัตกรรม****เป้าประสงค์เชิงยุทธศาสตร์**

๑. เกิดการใช้เทคโนโลยีและนวัตกรรมใน ศพก.
๒. เกษตรกรสามารถเข้าถึงเทคโนโลยีทางการเกษตร และภูมิปัญญาทางการเกษตร รวมถึงนวัตกรรม ด้านการเกษตร
๓. กลุ่ม/เกษตรกรที่เกิดการเชื่อมโยงเครือข่ายระหว่างกันหรือเชื่อมโยงกับ หน่วยงานภาครัฐและเอกชน

### ตัวชี้วัด

๑. จำนวน ศพก.หรือเครือข่าย มีการใช้เทคโนโลยีและนวัตกรรมที่ได้รับจาก AIC หรือจากแหล่งอื่น จำนวน ๑๘ ศพก.  
๒. เกิดแหล่งรวบรวมข้อมูลด้านเทคโนโลยีทางการเกษตร และภูมิปัญญาทางการเกษตร รวมถึงนวัตกรรมด้านการเกษตร ที่เกษตรกรสามารถเข้าถึงได้งาน ๒ แหล่ง

๓. จำนวนกลุ่ม/เกษตรกรที่เกิดการเชื่อมโยงเครือข่ายระหว่างกันหรือเชื่อมโยงกับภาครัฐและเอกชน ๑๘ เกษตรกร  
**กลยุทธ์**

๑. ส่งเสริมให้ ศพก.หรือเครือข่าย มีการใช้เทคโนโลยีและนวัตกรรม  
๒. ส่งเสริมการจัดทำข้อมูลด้านเทคโนโลยีทางการเกษตร และภูมิปัญญาทางการเกษตร รวมถึงนวัตกรรมด้านการเกษตร และพัฒนาแหล่งสืบค้นข้อมูลที่เชื่อถือได้

๓. สร้างความเข้มแข็งและเชื่อมโยงเครือข่ายของเกษตรกร และสถาบันเกษตรกร ตลอดถึงสร้างการเชื่อมโยงความร่วมมือจากภาครัฐ ภาคเอกชน ในความร่วมมือด้านเทคโนโลยีและนวัตกรรมทางการเกษตรในพื้นที่ และภูมิภาค

### ประเด็นยุทธศาสตร์ที่ ๔ การศึกษา การวิจัย และพัฒนา ด้านเทคโนโลยีและนวัตกรรม

#### เป้าประสงค์เชิงยุทธศาสตร์

๑. เกิดการวิจัยและพัฒนาต่อยอดงานวิจัยให้มีการตอบสนองต่อความต้องการของเกษตรกรต่อการผลิตสินค้าเกษตร

๒. ถ่ายทอดเทคโนโลยีและนวัตกรรมในงานวิจัย และพัฒนา อย่างเป็นรูปธรรม

#### ตัวชี้วัด

๑. ผลงานวิจัย และพัฒนาเทคโนโลยีและนวัตกรรม ถูกนำไปใช้ประโยชน์ และพัฒนาเป็นเทคโนโลยีและนวัตกรรมที่สามารถใช้งานได้จริง จำนวน ๑๐ งานวิจัย

๒. ถ่ายทอดเทคโนโลยีและนวัตกรรมในงานวิจัย และพัฒนา อย่างเป็นรูปธรรม ให้กลุ่มเกษตรกร จำนวน ๑๐ กลุ่ม

#### กลยุทธ์

๑. ส่งเสริมและสนับสนุนการวิจัยและพัฒนาเทคโนโลยีและนวัตกรรม

๒. ส่งเสริมการนำงานวิจัยและพัฒนาเทคโนโลยี และนวัตกรรม ไปใช้ประโยชน์

### ส่วนที่ ๒ ผลการดำเนินงานขับเคลื่อนศูนย์เทคโนโลยีเกษตรและนวัตกรรม (AIC) จังหวัดสกลนคร

#### ปีงบประมาณ พ.ศ. ๒๕๖๖

มหาวิทยาลัยราชภัฏสกลนคร ได้ดำเนินงานโครงการแก้ปัญหาภัยแล้งและยกระดับผลผลิตทางการเกษตรด้วยนวัตกรรมและเทคโนโลยีที่เหมาะสมกับชุมชนสังคม โดยดำเนินการในพื้นที่ ๓ จุด คือ (๑) ต.อุ่มจาน อ.กุสุมาลย์ (สินค้าข้าว) (๒) ต.เต่างอย อ.เต่างอย (สมุนไพรและพืชชนิดอื่น) (๓) ต.บึงทวาย อ.เต่างอย (สมุนไพรและพืชชนิดอื่น)

มีวัตถุประสงค์ ดังนี้

๑) เพื่อแก้ปัญหาภัยแล้งด้วยเทคโนโลยีการบริหารจัดการน้ำแบบครบวงจร

๒) เพื่อถ่ายทอดเทคโนโลยี ลดต้นทุนการผลิตและเพิ่มรายได้ให้เกษตรกร

๓) เพื่อบูรณาการการทำงานอย่างมีส่วนร่วมสู่ความเข้มแข็งและยั่งยืนของชุมชน

มีผลผลิต (Output) ดังนี้

๑) สถานีสูบน้ำพลังงานแสงอาทิตย์ จำนวน ๑ สถานี

๒) ชนิดของจุลินทรีย์ที่ใช้ในการปรับปรุงบำรุงดิน จำนวน ๑๐ ชนิด



## ๗) ผลการดำเนินงาน

**โครงการขับเคลื่อนการเกษตรระดับหมู่บ้านสู่การผลิตสินค้าเกษตรมูลค่าสูง  
ประจำปีงบประมาณ พ.ศ. ๒๕๖๖ (จังหวัดสกลนคร)**

ตามที่ จังหวัดสกลนคร โดยสำนักงานเกษตรและสหกรณ์จังหวัดสกลนคร ได้ดำเนินงานโครงการขับเคลื่อนการเกษตรระดับหมู่บ้านสู่การผลิตสินค้าเกษตรมูลค่าสูง ประจำปีงบประมาณ พ.ศ. ๒๕๖๖ ซึ่งเป็นโครงการสำคัญของกระทรวงเกษตรและสหกรณ์ โดยเป็นการบูรณาการร่วมกับ หน่วยงานในระดับพื้นที่ทั้งภาครัฐและเอกชน เพื่อให้เกษตรกรในหมู่บ้านมีรายได้เพิ่มขึ้นอย่างยั่งยืน โดยในปีงบประมาณ พ.ศ. ๒๕๖๖ กำหนดให้มีการดำเนินการนำร่องอำเภอละ ๑ หมู่บ้าน (จังหวัดสกลนคร รวมจำนวน ๑๘ หมู่บ้าน) มีผลการดำเนินงานตามแผนการดำเนินงาน ดังนี้

**วัตถุประสงค์**

๑) เพื่อทบทวนและขับเคลื่อนแผนพัฒนาการเกษตรระดับหมู่บ้าน รวมทั้งจัดทำแผนงาน/โครงการด้านการเกษตรที่มีความเชื่อมโยงกับแผนชุมชน ซึ่งได้มาจากปัญหาและความต้องการของประชาชนที่ผ่านกระบวนการมีส่วนร่วมของประชาชนและภาคีต่างๆ ในพื้นที่ เพื่อยกระดับการผลิตสินค้าเกษตรระดับหมู่บ้านให้มีมูลค่าเพิ่มขึ้น (สินค้าเกษตรอัตลักษณ์ สินค้าเกษตรปลอดภัย สินค้าเกษตรอัจฉริยะ สินค้าเกษตรแปรรูป และสินค้าเกษตรชีวภาพ)

๒) เพื่อสร้างเสริมให้อาสาสมัครเกษตรระดับหมู่บ้านสามารถเป็นกลไกหลักในการขับเคลื่อนภาคการเกษตรระดับหมู่บ้านได้อย่างมีประสิทธิภาพ

๓) เพื่อบูรณาการการทำงานด้านการเกษตรทั้งภาครัฐ ภาคเอกชน และภาคประชาสังคม ให้เกิดขึ้นเป็นรูปธรรมในระดับหมู่บ้าน

**เป้าหมาย**

๑) อำนวยความสะดวกและสนับสนุนการทบทวนและขับเคลื่อนแผนพัฒนาการเกษตรระดับหมู่บ้าน รวมทั้งจัดทำแผนงาน/โครงการด้านการเกษตร

๒) สนับสนุนให้อาสาสมัครเกษตรหมู่บ้านเป็นกลไกหลักในการขับเคลื่อนภาคการเกษตรระดับหมู่บ้าน

**กลุ่มเป้าหมาย**

๑๘ อำเภอละ ๑ หมู่บ้าน รวม ๑๘ หมู่บ้าน

**ผลผลิต**

๑) แผนพัฒนาการเกษตรระดับหมู่บ้านที่มีการบรรจุแผนงาน/โครงการด้านการเกษตรเชื่อมโยงกับแผนชุมชน ซึ่งมาจากปัญหาและความต้องการของประชาชน ที่ผ่านกระบวนการมีส่วนร่วมของประชาชนและภาคีต่างๆ ในพื้นที่ เพื่อยกระดับการผลิตสินค้าเกษตรระดับหมู่บ้านให้มีมูลค่าเพิ่มขึ้น และ VTR ผลการดำเนินงาน จำนวน ๑๘ หมู่บ้าน

๒) อาสาสมัครเกษตรเป็นกลไกหลักในการขับเคลื่อนภาคการเกษตรระดับ หมู่บ้านได้อย่างมีประสิทธิภาพ จำนวน ๕๔ ราย

**ตัวชี้วัดความสำเร็จ**

๑) เชิงปริมาณ จำนวนแผนพัฒนาการเกษตรระดับหมู่บ้าน ที่มีการบรรจุแผนงาน/โครงการด้านการเกษตร

๒) เชิงคุณภาพ แผนงาน/โครงการด้านการเกษตรได้รับการผลักดันเข้าสู่แผนพัฒนาการเกษตรและสหกรณ์ของจังหวัด และแผนพัฒนาจังหวัดตามลำดับ

## ผลลัพธ์

๑. เกษตรกรในพื้นที่ได้รับการพัฒนาตามแผนพัฒนาการเกษตรระดับหมู่บ้านและมีความเป็นอยู่ที่ดีขึ้น
๒. อาสาสมัครเกษตรหมู่บ้าน สามารถเป็นกลไกหลักในการขับเคลื่อนการพัฒนาหมู่บ้านอย่างมีประสิทธิภาพ

### ระยะเวลาดำเนินการ

วันที่ ๑ ตุลาคม ๒๕๖๕ ถึง วันที่ ๓๐ กันยายน ๒๕๖๖

### งบประมาณที่ได้รับจัดสรร

๙๕,๕๐๐ บาท

### การวิเคราะห์ข้อมูลโครงการ

ปัจจุบัน สำนักงานเกษตรและสหกรณ์ได้วิเคราะห์ข้อมูลแผนพัฒนาการเกษตรระดับหมู่บ้าน ทั้ง ๑๘ หมู่บ้าน ซึ่งทั้ง ๑๘ หมู่บ้าน มีลักษณะความต้องการและปัญหาคล้ายคลึงกัน ดังนี้

#### สภาพปัญหาของหมู่บ้าน

- ขาดแหล่งน้ำเพื่อการเกษตรในฤดูแล้ง ทำให้ไม่สามารถ ทำการเกษตรได้ตลอดทั้งปี
- ไฟฟ้าเพื่อการเกษตร
- เกษตรกรส่วนใหญ่ทำการเกษตรแบบรายเดี่ยว ขาดการรวมกลุ่มที่มีประสิทธิภาพ ส่งผลให้ไม่สามารถต่อรองราคากับพ่อค้าคนกลางได้
- ปัจจัยการผลิตมีราคาที่สูงขึ้น ส่งผลให้เกษตรกรมีความเสี่ยงต่อการขาดทุนในการทำการเกษตรมากขึ้น
- การเข้าถึงไม่ถึงแหล่งทุน ทำให้เกษตรกรทำการเกษตรได้เฉพาะการเกษตรขนาดเล็ก โดยส่วนใหญ่ทำการเกษตรเฉพาะเกษตรต้นทางเท่านั้น
- ขาดการรวมกลุ่มการแปรรูปผลผลิตที่เป็นรูปธรรมและได้มาตรฐานที่ตลาดยอมรับ
- ปัญหาสภาพสังคมในพื้นที่ และขาดการมีส่วนร่วมในการพัฒนาของบุคคลในหมู่บ้านที่ไม่เป็นสมาชิกกลุ่มเกษตรกร
- แหล่งรับซื้อสินค้าเกษตรอยู่ห่างไกลจากพื้นที่การเกษตร ทำให้เกษตรกรต้องเพิ่มทุนในเรื่องค่าขนส่ง
- ขาดองค์ความรู้ในการประกอบอาชีพที่สามารถก้าวไปสู่การทำการเกษตรในรูปแบบการเกษตรเชิงธุรกิจ
- เกษตรกรส่วนใหญ่เป็นผู้สูงอายุ ไม่สามารถเข้าถึงเทคโนโลยีหรือนวัตกรรมที่ซับซ้อนได้ทำให้การทำการเกษตรยังคงเป็นการเกษตรที่ล้าสมัย ใช้ต้นทุนการผลิตที่สูง
- สินค้าเกษตรส่วนมากยังไม่ได้รับรองมาตรฐาน และเกษตรกรทั่วไปยังขาดความรู้ทางวิชาการในการผลิตเพื่อให้ได้การรับรองมาตรฐาน

#### แนวทางการพัฒนาหมู่บ้าน

- พัฒนาโครงการพื้นฐานที่รองรับต่อการทำการเกษตรอย่างทั่วถึง เช่น ระบบไฟฟ้า ระบบน้ำเพื่อการเกษตรที่สามารถทำการเกษตรได้ตลอดทั้งปี
- พัฒนาองค์ความรู้ด้านวิชาการและองค์ความรู้ด้านเกษตรสมัยใหม่ ให้เกษตรกรทั้งเกษตรกรที่สูงอายุและสร้างเกษตรกรรุ่นใหม่เพื่อต่อยอดอาชีพ
- พัฒนาแนวคิดการทำการเกษตรเชิงธุรกิจ แนวคิดด้านการตลาด และเทคโนโลยี นวัตกรรม รวมถึงการแปรรูปสินค้าเกษตรให้เกษตรกร เพื่อให้สินค้าเกิดมูลค่าที่เพิ่มขึ้น ผลิตน้อยได้มาก
- พัฒนาสังคมแนวคิดการมีส่วนร่วมของคนในชุมชน สร้างจิตสำนึกสาธารณะ เพื่อให้มีการพัฒนาในทุก ๆ ด้านไปพร้อมกันอย่างเป็นรูปธรรม



- ส่งเสริมการทำการเกษตรที่หลากหลายในพื้นที่ ทั้งการเกษตรระยะยาวและการเกษตรระยะสั้น เพื่อให้เกษตรกรมีรายได้ตลอดทั้งปี ลดการไหลออกของแรงงานออกนอกพื้นที่
- จัดหาแหล่งเงินทุนดอกเบี้ยต่ำ ให้เกษตรกรเพื่อเป็นทางเลือกในการลงทุนในภาคการเกษตรของเกษตรกร ทั้งหลังแหล่งทุนระยะสั้นและแหล่งเงินทุนระยะยาว

#### ตัวอย่างโครงการที่หมู่บ้านนำเสนอ

- โครงการเพิ่มประสิทธิภาพผลิตพริกชี้หนูสวน บ้านดอนยานาง หมู่ ๓ ตำบลปลาไหล อำเภวาริชภูมิ
  - โครงการเพาะเห็ดในถุงพลาสติก บ้านดอนตาล หมู่ ๑๑ ตำบลพังโคน อำเภอฟังโคน
  - โครงการเพิ่มประสิทธิภาพการผลิตแคนตาลูป บ้านบดมาด หมู่ ๑๑ ตำบลพอกน้อย อำเภอพรมณานิคม
  - โครงการส่งเสริมการปลูกผักปลอดสารพิษ บ้านกุดไผ่ หมู่ ๑๑ ตำบลกุดไผ่ อำเภอกุดบาก
  - โครงการส่งเสริมการปลูกไม้ผลเพื่อการจำหน่าย บ้านดงภูทอง หมู่ ๗ ตำบลสุวรรณคาม อำเภอนิคมน้ำอูน
  - โครงการเพิ่มประสิทธิภาพการผลิตน้ำยาฆ่าเชื้อ บ้านดงภูทอง หมู่ ๗ ตำบลสุวรรณคาม อำเภอนิคมน้ำอูน
  - โครงการผลิตเมล็ดพันธุ์ข้าวคุณภาพ บ้านคำบอน หมู่ ๔ ตำบลโคกศิลา อำเภอเจริญศิลป์
  - โครงการพัฒนาแหล่งน้ำขนาดเล็กประจำไร่นานอกเขตชลประทาน เป็นต้น
- โดยกลุ่มเกษตรกรในพื้นที่หมู่บ้านเป้าหมายยังไม่ประสงค์ที่จะดำเนินการกู้เงินสินเชื่อเพื่อการเกษตรกรรม เพื่อดำเนินการตามแผนธุรกิจด้วยเหตุผลหลายประการ

**ปัจจุบัน** สำนักงานเกษตรและสหกรณ์จังหวัดสกลนคร ได้พิจารณาโครงการที่หมู่บ้านและกลุ่มเกษตรกรนำเสนอ มาวิเคราะห์ข้อมูลพร้อมกับปรับปรุงรายละเอียดกิจกรรมโครงการและได้ผลักดันเข้าสู่แผนพัฒนาจังหวัด/กลุ่มจังหวัด และแผนปฏิบัติราชการของจังหวัด/กลุ่มจังหวัด เป็นที่เรียบร้อยแล้ว โดยคาดว่าจะในปีงบประมาณ พ.ศ.๒๕๖๗ จะได้รับงบประมาณจากกลุ่มจังหวัดฯ(ผ่านความเห็นชอบจาก กทบ.แล้ว)ในการดำเนินการในกิจกรรม ดังนี้

๑) กิจกรรมหลัก การพัฒนาเครือข่ายเกษตรกร การทำการเกษตรมูลค่าสูงกลุ่มจังหวัดสนุก ประกอบด้วยกิจกรรมย่อย ดังนี้

- การอบรมเกษตรกรเพื่อพัฒนาการผลิตสินค้าเกษตรของกลุ่มเกษตรกรโดยการสร้างองค์ความรู้ในรูปแบบ BCG

- การพัฒนาเครือข่ายเกษตรกรที่ทำการเกษตรมูลค่าสูง เพื่อให้เกิดการพัฒนาเครือข่ายที่ยั่งยืน

๒) กิจกรรมหลัก การพัฒนาผลิตภัณฑ์ต้นแบบสินค้าเกษตรแปรรูปโดยการใช้วิทยาศาสตร์ เทคโนโลยี และนวัตกรรม เพื่อพัฒนาสู่เกษตรมูลค่าสูง ประกอบด้วยกิจกรรมย่อย ดังนี้

- พัฒนาผลิตภัณฑ์ต้นแบบร่วมกับสถาบันการศึกษาในพื้นที่โดยการต่อยอดงานวิจัยและการใช้วิทยาศาสตร์ เทคโนโลยีและนวัตกรรม

- อบรมกลุ่มเกษตรกร/เครือข่ายเกษตรกรเพื่อพัฒนาผลิตภัณฑ์ต้นแบบสินค้าเกษตรแปรรูป

ในส่วนของงบประมาณในการดำเนินกิจกรรมดังกล่าว อยู่ในระหว่างการพิจารณาของสำนักงานงบประมาณ และในปีงบประมาณ พ.ศ. ๒๕๖๘ ก็ได้นำเสนอโครงการฯ เข้าแผนพัฒนาจังหวัด/กลุ่มจังหวัดแล้ว เพื่อการพัฒนาที่ต่อเนื่อง

\*\*\*\*\*

รายชื่อหมู่บ้านเป้าหมายที่ได้รับการคัดเลือกจากการประชุมคณะทำงานระดับอำเภอ  
ในการดำเนินงานโครงการและสินค้าเกษตรหลักของหมู่บ้านที่จะดำเนินการพัฒนาสู่สินค้าเกษตรมูลค่าสูง

ลำดับที่	อำเภอ	ตำบล	หมู่บ้าน	สินค้าที่ให้ความสำคัญ
หมู่บ้าน น้ำร่อง ปีงบ ๒๕๖๕	โคกศรีสุพรรณ	ด่านม่วงคำ	บ้านกลาง หมู่ที่ ๒	ผ้าไหมย้อมคราม, ข้าวคุณภาพ, มะเขือเทศ, พันธุ์ไม้
๑	วานรนิวาส	คอนสวรรค์	บ้านคอนศรี หมู่ที่ ๓	ข้าวเม่า/พืชผักปลอดภัย
๒	ส่องดาว	ปทุมวาปี	บ้านถ้ำตัว หมู่ที่ ๒	ดาวเรืองตัดดอก/ไม้กวาดจากดอก แขม/ตะกร้าสานจากไม้ไผ่
๓	กุสุมาลย์	โพธิ์ไพศาล	บ้านกุดฮู หมู่ที่ ๔	พริก
๔	โพนนาแก้ว	บ้านโพน	บ้านวังปลาเชื่อม หมู่ที่ ๕	ผ้าครามลายมุก
๕	กุดบาก	กุดไห	บ้านกุดไห หมู่ที่ ๑๑	ผักปลอดภัย
๖	ภูพาน	สร้างค้อ	บ้านโนนหัวช้าง หมู่ที่ ๘	หมากเม่า
๗	บ้านม่วง	ห้วยหลัว	บ้านประชาสรร หมู่ที่ ๖	ข้าว
๘	พรรณานิคม	พอกน้อย	บ้านบดมาด หมู่ที่ ๑๑	แคนตาลูป
๙	คำตาก้า	หนองบัวสิม	บ้านท่าสาวเอ้ หมู่ที่ ๑๕	ปลาหมอไทยแปลงเพศ/ลูกอ๊อด
๑๐	อากาศอำนวย	อากาศ	บ้านนายอ หมู่ที่ ๖	ข้าวเม่า
๑๑	พังโคน	พังโคน	บ้านดอนตาล หมู่ที่ ๑๑	การเพาะเห็ด
๑๒	เจริญศิลป์	โคกศิลา	บ้านคำบอน หมู่ที่ ๔	ข้าว
๑๓	เมืองสกลนคร	ห้วยยาง	บ้านพะเนา หมู่ที่ ๗	เมล็ดพันธุ์ข้าว
๑๔	โคกศรีสุพรรณ	ตองโขบ	บ้านห้วยหีบเหนือ หมู่ที่ ๑๑	ปุ๋ยอัดเม็ด ข้าวคุณภาพ เมล็ดพันธุ์ ข้าว
๑๕	วาริชภูมิ	ปลาไหล	บ้านดอนยานาง หมู่ที่ ๓	พริก
๑๖	ต่างอย	บึงทวาย	บ้านหนองบัว หมู่ที่ ๕	มะเขือเทศ สมุนไพร ข้าว พืชหลังนา โค
๑๗	นิคมน้ำอูน	สุวรรณคาม	บ้านดงภูทอง หมู่ที่ ๗	ยางพารา
๑๘	สว่างแดนดิน	โคกสี	บ้านบึงโนน หมู่ที่ ๕	ข้าว







## ๘) สรุปผลการดำเนินงาน โครงการร้านอาหารวัตถุดิบปลอดภัยเลือกใช้สินค้า Q ประจำปีงบประมาณ ๒๕๖๖

### ๑. วัตถุประสงค์

เพื่อสนองตอบนโยบายของกระทรวงเกษตรและสหกรณ์ และประชาสัมพันธ์ร้านอาหารที่มีชื่อเสียงและเป็นที่ยอมรับของจังหวัดที่ใช้วัตถุดิบจากสินค้า Q ที่มีความปลอดภัยตามระบบการผลิต GAP อีกทั้งยังเป็นการขยายผลการดำเนินงานตรวจรับรอง Q restaurant ให้ผู้บริโภคมั่นใจว่า ร้านอาหารใช้วัตถุดิบที่ปลอดภัยได้มาตรฐานต่อผู้บริโภค และส่งเสริมให้วัตถุดิบในการปรุงอาหารภายในร้านมีความปลอดภัยต่อผู้บริโภค “ร้านอาหารจะเป็น Outlet ให้กับผู้ผลิตหรือเกษตรกร” เป็นการเชื่อมโยงด้านการตลาดจากเกษตรกรไปสู่ผู้บริโภค และสร้างแรงจูงใจให้เกษตรกรเข้าสู่ระบบมาตรฐานมากขึ้น

### ๒. นิยาม

**ร้านอาหาร** หมายถึง ร้านที่ขายอาหาร โดยจำหน่ายในลักษณะให้บริการที่ร้านและ/หรือปรุงสำเร็จนำกลับไปทานที่บ้าน โดยต้องขอจดทะเบียนพาณิชย์เพื่อประกอบการและขออนุญาตประกอบกิจการตามกฎหมายว่าด้วยการสาธารณสุข

**สินค้า Q** หมายถึง สินค้าเกษตรและอาหารที่มีกระบวนการผลิตทั้งระดับฟาร์มและการแปรรูปเป็นไปตามมาตรฐานสินค้าเกษตร ผ่านการตรวจรับรองจากหน่วยงานที่มีอำนาจหน้าที่ (Competent Authority: CA) หรือหน่วยรับรอง (Certification Body: CB) โดยสามารถตามสอบ (Traceability) ไปยังแหล่งการผลิตสินค้า Q นั้นๆ ได้

**สินค้าที่ผ่านการตรวจรับรอง** หมายถึง สินค้าที่ไม่ใช่สินค้า Q แต่เป็นสินค้าที่ผ่านการรับรองจากหน่วยงานภาครัฐ เช่น กรมวิชาการเกษตร กรมประมง กรมปศุสัตว์ กรมการข้าว เป็นต้น ตามมาตรฐานต่าง ๆ ที่หน่วยงานภาครัฐดังกล่าวให้การรับรอง เช่น มาตรฐานฟาร์ม โครงการเชียงใหม่ เป็นต้น

**สินค้าที่รับรองตนเอง (Self Claim)** หมายถึง สินค้าที่ผลิตโดยกลุ่มผู้ผลิตและจำหน่ายแตกต่างจากมาตรฐาน GAP หรือเกษตรอินทรีย์ และไม่สามารถหรือไม่ต้องการเข้าสู่ระบบการผลิตตามมาตรฐานหรือผ่านการรับรอง อาจเป็นสินค้าที่ลดการใช้สารเคมี จำกัดการใช้สารเคมี หรือปฏิเสธการใช้สารเคมี โดยเป็นที่รู้จักและยอมรับในชุมชนผู้ผลิตในระดับหนึ่ง และสินค้าที่ได้รับการรับรองตนเองตามโครงการฯ นี้ จะต้องผ่านการตรวจสอบสารพิษตกค้างตามหลักเกณฑ์ที่กำหนด โดยให้เฉพาะสินค้าด้านพืชเท่านั้น และต้องไม่เป็นวัตถุดิบที่ซื้อมาจากตลาดสด เนื่องจากแหล่งที่มาไม่ชัดเจน ยกเว้นกรณีผู้ตรวจพบหลักฐานหรือสามารถทวนสอบแหล่งผลิต ซึ่งทำให้เชื่อมั่นได้ว่าวัตถุดิบนั้นมีความปลอดภัย

### ๓. คุณสมบัติของผู้ตรวจรับรอง

๑. ผู้ตรวจรับรองทุกคนต้องมีความรู้และความเข้าใจเกี่ยวกับหลักเกณฑ์การตรวจรับรองร้านอาหารวัตถุดิบปลอดภัยเลือกใช้สินค้า Q เป็นอย่างดี รวมทั้งมีความรู้เบื้องต้น และ/หรือ ผ่านการอบรมเกี่ยวกับ GAP เกษตรอินทรีย์ GMP HACCP และ/หรือ CoC และมีความเข้าใจการรับรองตนเอง (Self Claim) ของกลุ่มผู้ผลิต

๒. คณะผู้ตรวจรับรอง ควรมีผู้ตรวจรับรองไม่น้อยกว่า ๒ คน ประกอบด้วย มกอช. หรือผู้แทนสำนักงานเกษตรและสหกรณ์จังหวัด และ/หรือ หน่วยงานที่เกี่ยวข้อง ได้แก่ กรมการข้าว กรมประมง กรมปศุสัตว์ และกรมวิชาการเกษตร

### ๔. คณะผู้ตัดสินใจให้การรับรอง

๑. คณะผู้ตัดสินใจให้การรับรอง ประกอบด้วย มกอช. หรือผู้แทนสำนักงานเกษตรและสหกรณ์จังหวัด และ/หรือ หน่วยงานที่เกี่ยวข้อง ได้แก่ กรมการข้าว กรมประมง กรมปศุสัตว์ และกรมวิชาการเกษตร คณะผู้ตัดสินใจให้การรับรองสามารถขอความคิดเห็นหรือข้อมูลเพิ่มเติมจากคณะผู้ตรวจรับรอง และ/หรือ ผู้แทนหน่วยรับรองที่เกี่ยวข้องกับสินค้า Q นั้นๆ เพื่อประกอบการตัดสินใจให้การรับรองได้

๒. คณะผู้ตัดสินใจให้การรับรอง ต้องยึดหลักเกณฑ์การดำเนินการตามโครงการรับรองร้านอาหารวัตถุดิบปลอดภัยเลือกใช้สินค้า Q ของกระทรวงเกษตรและสหกรณ์

๓. คณะผู้ตัดสินใจให้การรับรองต้องมีผู้ที่มีส่วนร่วมในคณะผู้ตรวจรับรองร้านอาหารวัตถุดิบปลอดภัยเลือกใช้สินค้า Q ในครั้งนั้นๆ

### ๕. เอกสารที่ใช้ประกอบการตรวจรับรอง

รายการตรวจรับรอง (Checklist)

### ๖. การคัดเลือกร้านอาหาร

๑. เป็นร้านอาหารที่สมัครเข้าร่วมโครงการด้วยความสมัครใจ

๒. ได้รับการรับรองสุกลักษณะเบื้องต้นจากหน่วยงานที่เกี่ยวข้อง เช่น กรมอนามัย กระทรวงสาธารณสุข สำนักอนามัย กรุงเทพมหานคร เป็นต้น

๓. หากร้านอาหารที่ขอการรับรองมีหลายสาขา และมีระบบการจัดการและควบคุมคุณภาพสินค้าเดียวกัน ให้ทำการสุ่มสาขาเพื่อดำเนินการตรวจรับรองโดยใช้สูตร  $n = \sqrt{N}$  โดยที่ n แทนจำนวนสาขาที่ต้องสุ่มเพื่อดำเนินการตรวจรับรอง และ N แทนจำนวนสาขาทั้งหมดของร้านอาหารที่ขอการรับรอง

### ๗. คุณสมบัติของร้านอาหารที่สมัครขอรับการรับรอง

๑. มีความสนใจและสมัครใจในการขอรับการตรวจรับรอง

๒. ยินยอมและยินดีให้ความร่วมมือแก่คณะผู้ตรวจรับรองในการดำเนินการตรวจรับรองตามหลักเกณฑ์การตรวจรับรองร้านอาหารวัตถุดิบปลอดภัยเลือกใช้สินค้า Q ที่กำหนดทุกประการ รวมทั้งสนับสนุนข้อมูลและเอกสารประกอบการตรวจรับรองเพิ่มเติมตามที่คณะผู้ตรวจรับรองร้องขอ

๓. มีความรู้ความเข้าใจเรื่องสินค้า Q และสินค้าที่ผู้ผลิตรับรองตนเอง (Self claim) รวมทั้งศึกษาทำความเข้าใจ และปฏิบัติตามหลักเกณฑ์การตรวจรับรองร้านอาหารวัตถุดิบปลอดภัยเลือกใช้สินค้า Q ของกระทรวงเกษตรและสหกรณ์

## ๘. หลักเกณฑ์การตรวจรับรองร้านอาหารวัตถุดิบปลอดภัยเลือกใช้สินค้า Q

๑. ร้านอาหารต้องผ่านการรับรองสัญลักษณ์เบื้องต้นในการเป็นร้านอาหารจากหน่วยงานที่เกี่ยวข้อง
๒. วัตถุดิบปลอดภัยที่ใช้ในการประกอบอาหารต้องเป็นสินค้า Q ที่ผ่านการรับรองหรือเป็นสินค้าที่ผู้ผลิตรับรองตนเอง (Self Claim) ซึ่งต้องผ่านการตรวจสอบสารพิษตกค้างโดย มกอช. ตามที่กำหนด
๓. มีการควบคุมอุณหภูมิและระยะเวลาในการเก็บรักษาสินค้าที่เป็นวัตถุดิบให้เหมาะสม เพื่อให้สินค้ามีความปลอดภัย
๔. ร้านอาหารต้องใช้วัตถุดิบปลอดภัยอย่างสม่ำเสมอ โดยในปีแรกที่เข้าร่วมโครงการต้องใช้วัตถุดิบที่มีความปลอดภัยไม่น้อยกว่าร้อยละ ๗๐ ของแต่ละชนิดที่ขอการรับรอง ซึ่งเป็นวัตถุดิบปลอดภัย
๕. เจ้าของร้านอาหารต้องทำให้คณะผู้ตรวจรับรองเชื่อมั่นได้ว่า สามารถปฏิบัติตามหลักเกณฑ์การตรวจรับรองร้านอาหารวัตถุดิบปลอดภัยเลือกใช้สินค้า Q ได้อย่างต่อเนื่อง

## ๙. พื้นที่ดำเนินการ

ในพื้นที่จังหวัดสกลนคร

### ๑๐. ระยะเวลาดำเนินการ

มกราคม ๒๕๖๖ – กันยายน ๒๕๖๖

### ๑๑. งบประมาณ

วงเงินงบประมาณ ๒๔,๘๐๐ บาท (สองหมื่นสี่พันเก้าร้อยบาทถ้วน)

## ๑๒. ผลการดำเนินงานการตรวจรับรองร้านอาหารวัตถุดิบปลอดภัยเลือกใช้สินค้า Q

สำนักงานเกษตรและสหกรณ์ จังหวัดสกลนคร ได้จัดทำโครงการร้านอาหารวัตถุดิบปลอดภัยเลือกใช้สินค้า Q โดยมุ่งเน้นประชาสัมพันธ์ให้ผู้บริโภคได้รู้จักร้านอาหารที่มีชื่อเสียงเป็นที่ยอมรับในระดับจังหวัด ที่มีการใช้วัตถุดิบที่มีความปลอดภัย ซึ่งวัตถุดิบดังกล่าวได้จากการผลิตตามมาตรฐานและผ่านการรับรอง หรือเป็นผลผลิต ที่เกิดจากผู้ผลิตที่รับรองตนเองว่าผลิตโดยไม่ใช้สารเคมีหรือจำกัดการใช้สารเคมี โดยจังหวัดสกลนคร มีร้านค้าผู้ประกอบการผ่านการรับรองตามโครงการร้านอาหารวัตถุดิบปลอดภัยเลือกใช้สินค้า Q ประจำปีงบประมาณ ๒๕๖๖ ได้รับมอบป้ายการรับรองตามโครงการฯ ดังกล่าว จำนวน ๒ ร้าน ดังนี้

- ๑) ร้านรังสีมา ตำบลพอกน้อย อำเภอพรรณานิคม จังหวัดสกลนคร

ที่ตั้ง ตำบลพอกน้อย อำเภอพรรณานิคม จังหวัดสกลนคร

- ๒) ร้านกระเพราอโยธยา

ที่ตั้ง ถนนสุขสวัสดิ์ ตำบลธาตุเชิงชุม อำเภอเมืองสกลนคร จังหวัดสกลนคร

๑๓. ภาพกิจกรรม

ภาพกิจกรรม ประชุมก่อนดำเนินงานการตรวจรับรองร้านอาหารวัตถุดิบปลอดภัยเลือกใช้สินค้า Q



ร้านรังสิตมา



ร้านอาหารวัตถุดิบปลอดภัย  
เลือกใช้สินค้า Q





### ร้านกระเพราไธยา



ร้านอาหารวัดฤทธิชัยปลอดภัย  
เลือกใช้สินค้า





## ๙) โครงการส่งเสริมการบริโภคและใช้วัตถุดิบสินค้า Q จังหวัดสกลนคร ปีงบประมาณ พ.ศ.๒๕๖๖

### ๑. วัตถุประสงค์

สำนักงานเกษตรและสหกรณ์จังหวัดสกลนคร ได้รับการจัดสรรงบประมาณเบิกแทนกัน จากสำนักงานมาตรฐานสินค้าเกษตรและอาหารแห่งชาติ มาตั้งแต่ปีงบประมาณ พ.ศ. ๒๕๕๗ และต่อเนื่อง มาจนถึงปัจจุบัน เพื่อดำเนินการโครงการส่งเสริมการบริโภคและใช้วัตถุดิบสินค้า Q โดยมีวัตถุประสงค์ เพื่อส่งเสริมสถานที่จำหน่ายสินค้า Q ให้เป็นที่รู้จักและยอมรับของผู้บริโภค และเป็นการส่งเสริมแหล่งผลิต สินค้า Q ในพื้นที่ให้มีศักยภาพในการเข้าสู่ช่องทางจำหน่ายต่าง ๆ รวมถึงประชาสัมพันธ์ให้ผู้บริโภคเข้าถึง สถานที่จำหน่ายและแหล่งผลิตสินค้า Q

### ๒. กิจกรรมหลักของโครงการส่งเสริมการบริโภคและใช้วัตถุดิบสินค้า Q

(สำนักงานเกษตรและสหกรณ์จังหวัดและคณะทำงานตามโครงการส่งเสริมการบริโภคและใช้วัตถุดิบสินค้า Q เป็นผู้ดำเนินการ) มีทั้งหมด ๒ กิจกรรม ประกอบด้วย

๑. กิจกรรม การตรวจประเมินและให้การรับรองสถานที่จำหน่ายสินค้า Q ประเภทแผงในตลาดสด/ ร้านค้าหน้าฟาร์ม/อื่นๆ

๒. กิจกรรม การส่งเสริมสถานที่จำหน่ายสินค้า และการประชาสัมพันธ์เพื่อให้สินค้า Q เป็นที่รู้จักมากขึ้น

กิจกรรมที่ ๑ กิจกรรม การตรวจประเมินและให้การรับรองสถานที่จำหน่ายสินค้า Q ประเภทแผงในตลาดสด/ ร้านค้าหน้าฟาร์ม/อื่นๆ

ตรวจประเมินตามขั้นตอนและวิธีการในหลักเกณฑ์การตรวจรับรองสถานที่จำหน่ายสินค้าเกษตรและอาหารคุณภาพภายใต้เครื่องหมาย Q ที่แนบท้ายคู่มือฯ ฉบับนี้ตามรอบของการตรวจประเมิน ทั้งการตรวจประเมิน ให้การรับรองรายใหม่ การตรวจติดตาม และการตรวจประเมินเพื่อต่ออายุการรับรอง โดยดำเนินการ ตามรายละเอียด ดังนี้

#### ๑.๑ กิจกรรม การตรวจประเมินสถานที่จำหน่ายสินค้า Q (รายใหม่)

**เป้าหมาย** มีการออกสำรวจในพื้นที่ เพื่อหาร้าน อย่างน้อย ๑ ครั้ง มีสถานที่จำหน่ายสินค้า Q ที่ได้รับการรับรอง อย่างน้อย ๑ แผง/ร้าน

#### **วิธีดำเนินการ**

- ๑) สำนักงานเกษตรและสหกรณ์จังหวัดออกสำรวจในพื้นที่ของจังหวัด เพื่อหาสถานที่จำหน่ายสินค้า Q
- ๒) คณะผู้ตรวจประเมินดำเนินการตรวจประเมินร้านใหม่ ตามวิธีการตรวจที่ระบุในหลักเกณฑ์การตรวจรับรอง สถานที่จำหน่ายสินค้าเกษตรและอาหารคุณภาพภายใต้เครื่องหมาย Q ที่แนบท้ายคู่มือฯ ฉบับนี้



- ๓) คณะผู้ตัดสินใจพิจารณาให้การรับรอง โดยพิจารณาจากรายละเอียดที่คณะผู้ตรวจประเมินรายงานผลการตรวจประเมินตามหลักฐานที่รวบรวมเสนอ
- ๔) สำนักงานเกษตรและสหกรณ์จังหวัด จัดทำป้ายรับรอง ตามรูปแบบที่ มกอช. กำหนด (ในหลักเกณฑ์แนบท้ายคู่มือฯ หรือสามารถ download รูปแบบจากเว็บไซต์ [http://www.acfs.go.th/qmark/qmark\\_promote.php](http://www.acfs.go.th/qmark/qmark_promote.php))
- ๕) ส่งผลการรับรองให้ มกอช. ตามแบบฟอร์ม เพื่อจัดทำฐานข้อมูล (ในหลักเกณฑ์ฯ แนบท้ายคู่มือฯ หรือสามารถ download รูปแบบจากเว็บไซต์ [http://www.acfs.go.th/qmark/qmark\\_promote.php](http://www.acfs.go.th/qmark/qmark_promote.php))

#### ๑.๒ กิจกรรม การตรวจประเมินติดตามสถานที่จำหน่ายสินค้า Q (รายได้รับการรับรองไปแล้ว ซึ่งมีการตรวจติดตามปีละ ๑ ครั้ง)

**เป้าหมาย** ตรวจติดตามร้านที่ได้รับการรับรองทั้งหมด พร้อมทั้งออกป้ายรับรอง (ถ้ามีการเปลี่ยนแปลง)

**วิธีดำเนินการ**

- ๑) คณะผู้ตรวจประเมินดำเนินการตรวจติดตามร้านที่ได้รับการรับรองทั้งหมดที่จังหวัดให้การรับรองไปในปีที่ผ่านมา
- ๒) สำนักงานเกษตรและสหกรณ์จังหวัดหรือคณะตัดสินใจ พิจารณารายละเอียดจากการตรวจติดตาม เพื่อพิจารณาคงสถานะการรับรองให้แก่ร้านค้า
- ๓) สำนักงานเกษตรและสหกรณ์จังหวัดจัดทำป้ายรับรอง (กรณีมีการเปลี่ยนแปลงข้อมูลในป้าย) ตามรูปแบบในหลักเกณฑ์ฯ แนบท้ายคู่มือฯ
- ๔) ส่งผลการดำเนินงานให้ มกอช. เพื่อปรับข้อมูลในฐานข้อมูล ตามแบบฟอร์มในหลักเกณฑ์ฯ แนบท้ายคู่มือฯ

#### ๑.๓ กิจกรรม การตรวจประเมินเพื่อต่ออายุการรับรองสถานที่จำหน่ายสินค้า Q (รายได้รับการรับรองไปแล้ว ป้ายรับรองมีอายุ ๓ ปี)

**เป้าหมาย** ตรวจประเมินร้านที่ได้รับการรับรองและป้ายจะหมดอายุ พร้อมทั้งออกป้ายรับรอง

**วิธีดำเนินการ**

- ๑) คณะผู้ตรวจประเมินดำเนินการตรวจประเมินเพื่อต่ออายุร้านที่ป้ายรับรองจะหมดอายุการรับรอง
- ๒) คณะผู้ตัดสินใจพิจารณาต่ออายุการรับรอง โดยพิจารณาจากผลการตรวจประเมินที่น่าเสนอ
- ๓) สำนักงานเกษตรและสหกรณ์จังหวัดจัดทำป้ายรับรอง ตามรูปแบบในหลักเกณฑ์ฯ แนบท้ายคู่มือฯ
- ๔) ส่งผลการรับรองให้ มกอช. เพื่อจัดทำฐานข้อมูล ตามแบบฟอร์มในหลักเกณฑ์ฯ แนบท้ายคู่มือฯ

#### กิจกรรมที่ ๒ กิจกรรม การส่งเสริมสถานที่จำหน่ายสินค้า และการประชาสัมพันธ์เพื่อให้สินค้า Q เป็นที่รู้จักมากขึ้น

- ๒.๑ การส่งเสริมสถานที่จำหน่ายสินค้าที่มีศักยภาพสามารถพัฒนาให้เป็นสถานที่จำหน่ายสินค้า Q ได้และการส่งเสริมอื่นๆ ที่เกี่ยวข้อง

**เป้าหมาย** ส่งเสริมสถานที่จำหน่ายสินค้าที่มีศักยภาพหรือส่งเสริมอื่นๆ ที่เกี่ยวข้อง อย่างน้อย ๑ แห่ง

**วิธีดำเนินการ**

- ๑) สำนักงานเกษตรและสหกรณ์จังหวัด สืบสวนในพื้นที่จังหวัด เพื่อหาสถานที่จำหน่ายสินค้าที่มีศักยภาพหรือเพื่อนำข้อมูลมาวางแผนการส่งเสริมอื่นๆ ที่เกี่ยวข้อง เช่น ตลาดนัดเกษตรกร (Farmer Market) กลุ่มเกษตรกรผู้ผลิต ที่ผลิตผลผลิต ที่ปลอดภัย ตลาดสด เป็นต้น



- ๒) ประชุมวางแผนการส่งเสริมในพื้นที่
- ๓) ดำเนินการส่งเสริมตามแผนที่วางไว้
- ๔) ส่งสรุปรายละเอียดการส่งเสริมให้ มกอช. เพื่อรวบรวมข้อมูล

๒.๒ การประชาสัมพันธ์ให้ผู้บริโภครู้จักสินค้า Q หรือเข้าถึงสถานที่จำหน่าย/แหล่งผลิตสินค้า Q

**เป้าหมาย** ผลิตสื่อประชาสัมพันธ์อย่างน้อย ๑ รายการ

**วิธีดำเนินการ**

- ๑) สำนักงานเกษตรและสหกรณ์จังหวัดจัดทำแนวทางการประชาสัมพันธ์
- ๒) ดำเนินการประชาสัมพันธ์ให้ผู้บริโภครู้จักสินค้า Q หรือเข้าถึงสถานที่จำหน่าย/แหล่งผลิตสินค้า Q เช่น การจัดทำสื่อประชาสัมพันธ์แผ่นพับ เป็นต้น
- ๓) ส่งสรุปรายละเอียดการประชาสัมพันธ์ให้ มกอช. เพื่อรวบรวมข้อมูล

### ๓.เอกสารประกอบที่ใช้ในการตรวจประเมิน

๑) คู่มือการดำเนินการตามโครงการมอบป้ายเครื่องหมายรับรอง “Q” สถานที่จำหน่ายสินค้าเกษตรและอาหารที่มีคุณภาพและปลอดภัย

๒) แบบสอบถาม ได้แก่

- แบบประเมินสถานที่จำหน่ายสินค้า Q ประเภทตลาดสด (Fo๒)
- แบบสมภาษณ์ แผง/ร้านค้า (Fo๓)

### ๔.เกณฑ์เบื้องต้นสำหรับการคัดเลือกตลาดสดเข้าร่วมโครงการ

- ๑) เป็นตลาดสดที่เข้าร่วมโครงการด้วยความสมัครใจ
- ๒) เป็นตลาดสดที่ได้รับการรับรองว่า ได้มาตรฐานตามเกณฑ์สุขาภิบาลตลาดสด จากหน่วยงานของภาครัฐ เช่น กระทรวงสาธารณสุข องค์กรปกครองส่วนท้องถิ่น เป็นต้น

### ๕.หลักการและเกณฑ์ที่ใช้ในการตรวจประเมิน

#### ก. สินค้าเกษตรด้านพืช

- ๑) เจ้าของแผง/ร้านค้าจำหน่ายต้องมีหลักฐานแสดงให้เห็นว่าสินค้า Q ที่วางจำหน่ายขณะนั้นผ่านการรับรองระบบการผลิตตามมาตรฐาน ระบบการผลิตแบบ GAP  
หลักฐานประกอบการพิจารณา มีดังนี้
  - มีเครื่องหมายรับรอง Q ติดอยู่บนบรรจุภัณฑ์ สิ่งบรรจุ หีบห่อ สิ่งห่อหุ้ม สิ่งผูกมัด หรือบนสินค้า เช่น ถุงพลาสติก กล่องบรรจุ เป็นต้น หรือ
  - มีสำเนาใบรับรองฟาร์มมาตรฐาน (Q Certificate) ของกรมวิชาการเกษตร ที่ให้การรับรองระบบการผลิตแบบ GAP หรือ Q โรงคัดบรรจุและมีหลักฐานการซื้อขายสินค้า Q จากฟาร์มมาตรฐานสินค้านั้น เช่น สำเนาใบสั่งซื้อสำเนาใบเสร็จรับเงิน ใบส่งของ สัญญา การซื้อขาย เป็นต้น แสดงที่อยู่สถานที่จำหน่าย ให้ลูกค้าเห็นได้อย่างชัดเจน
- ๒) สินค้าที่เข้าตามหลักเกณฑ์ข้อ ๑ จะต้องวางแยกจากสินค้าปกติอย่างชัดเจนและถูกจัดวางจำหน่ายในบริเวณหรือจุดจำหน่ายที่สะอาดถูกสุขอนามัยเบื้องต้น แผง/ร้านค้า ต้องถูกยกระดับสูงขึ้นจากพื้นพอประมาณสามารถป้องกันการปนเปื้อนอันอาจมาจากสัตว์พาหะนำโรค เช่น หนูแมลงสาป เป็นต้น



- ก) ถ้าหาก สินค้าชนิดหนึ่ง เช่น ส้ม ส้มโอ เป็นต้น ได้รับเครื่องหมายรับรอง Q เฉพาะบางสายพันธุ์/พันธุ์/แหล่งผลิต/ยี่ห้อ เท่านั้น สินค้าอื่นๆ จะต้องถูกวางแยก ณ จุดจำหน่ายให้ผู้ซื้อเห็นอย่างชัดเจน ไม่ปะปนกับสินค้าชนิดเดียวกันที่ไม่ได้รับรอง
- ข) จากหลักฐานที่เจ้าของแผง/ร้านค้ามีอยู่และการตรวจพินิจบริเวณแผงโดยรวมแล้ว ผู้ตรวจประเมินต้องมีความเชื่อมั่นว่า เจ้าของแผงหรือสถานที่จำหน่ายจะสามารถปฏิบัติตามหลักการและเกณฑ์ที่ ปฏิบัติอยู่ ณ วันตรวจประเมินอย่างต่อเนื่อง ต่อไป

### ข. สินค้าเกษตรด้านปศุสัตว์สด

- ๑) สินค้าที่วางจำหน่ายจะต้องถูกบรรจุ ในบรรจุภัณฑ์อย่างมิดชิดและปลอดภัย เช่น บรรจุในถาดโฟมและมีฟิล์มพลาสติกห่อหุ้มมิดชิด บรรจุในถาดพลาสติกปิดมิดชิด เป็นต้น มีเครื่องหมายรับรอง Q ติดอยู่บนบรรจุภัณฑ์ กรณีที่ไม่มีเครื่องหมาย Q บนบรรจุภัณฑ์แต่มีหลักฐานว่าสินค้าเนื้อสัตว์มาจากโรงตัดแต่งที่ได้รับการรับรองจากกรมปศุสัตว์หรือสินค้าไข่สดมาจากโรงคัดบรรจุที่ได้รับการรับรองจากกรมปศุสัตว์และมีหลักฐานการซื้อขาย เช่น สำเนาใบสั่งซื้อ สำเนาใบเสร็จรับเงิน ใบส่งของสัญญาการซื้อขาย เป็นต้น แสดงอยู่สถานที่จำหน่าย ให้ลูกค้าเห็นได้อย่างชัดเจน หากมีข้อสงสัยให้สอบถามเจ้าหน้าที่ผู้รับผิดชอบจากหน่วยรับรอง (กรมปศุสัตว์) โดยตรงเพื่อนำข้อมูลมาประกอบการพิจารณา ต่อไป
- ๒) แผง/ร้านค้า จำหน่ายสะอาด ถูกสุขลักษณะสินค้าที่เข้าหลักเกณฑ์ข้อ ๑ ต้องวางแยกจากสินค้าปกติอย่างชัดเจน จัดวางจำหน่ายในบริเวณที่สะอาด ถูกสุขอนามัย เบื้องต้นของจุดจำหน่าย มีการควบคุมอุณหภูมิสินค้าให้เหมาะสม เช่น เนื้อสัตว์สด ควรอยู่ระหว่าง ๐ - ๔ องศาเซลเซียส เป็นต้น
- ๓) จากหลักฐานที่เจ้าของแผงมีอยู่และการตรวจพินิจบริเวณแผงโดยรวมแล้ว ผู้ตรวจประเมินต้องมีความเชื่อมั่นว่า เจ้าของแผงหรือสถานที่จำหน่าย จะสามารถปฏิบัติตามหลักการและเกณฑ์ที่ปฏิบัติอยู่ ณ วันตรวจประเมินอย่างต่อเนื่อง ต่อไป

### ค. สินค้าประมง (ปลาและสัตว์น้ำสด อื่น ๆ)

- ๑) สินค้าที่วางจำหน่ายจะต้องถูกบรรจุในบรรจุภัณฑ์อย่างมิดชิดและปลอดภัย เช่น บรรจุในถาดโฟมที่ห่อหุ้มด้วยฟิล์มพลาสติกมิดชิด เป็นต้น มีเครื่องหมายรับรอง Q ติดอยู่บนบรรจุภัณฑ์ กรณีที่ไม่มีเครื่องหมาย Q บนบรรจุภัณฑ์ แต่มีหลักฐานว่าสินค้าประมงมาจากฟาร์มที่ได้รับการรับรองมาตรฐานฟาร์ม ได้แก่ ระบบ GAP, CoC หรือ โรงคัดบรรจุหรือเป็นสินค้าที่ผ่านการรับรองผลิตภัณฑ์ (Product certification) ที่ได้รับการรับรองจากกรมประมง และมีหลักฐานการซื้อขาย เช่น สำเนาใบสั่งซื้อ สำเนาใบเสร็จรับเงิน ใบส่งของ สัญญาการซื้อขาย เป็นต้น แสดงอยู่ที่สถานที่จำหน่าย ให้ลูกค้าเห็นอย่างชัดเจน หากมีข้อสงสัยให้สอบถามเจ้าหน้าที่ผู้รับผิดชอบจากหน่วยรับรอง (กรมประมง) โดยตรง เพื่อนำข้อมูลมาประกอบการพิจารณา ต่อไป
- ๒) แผง/ร้านค้า จำหน่ายต้องสะอาด ถูกสุขลักษณะ สินค้าที่เข้าหลักเกณฑ์ข้อ ๑ ต้องวางแยกจากสินค้าปกติอย่างชัดเจน และถูกวางจำหน่ายในบริเวณที่สะอาด ถูกสุขอนามัย เบื้องต้นของจุดจำหน่าย มีการควบคุมอุณหภูมิสินค้าให้เหมาะสมกับสินค้า
- ๓) จากหลักฐานที่เจ้าของแผง/ร้านค้ามีอยู่และการตรวจพินิจบริเวณแผงโดยรวมแล้ว ผู้ตรวจประเมิน ต้องมีความเชื่อมั่นว่าเจ้าของแผงหรือสถานที่จำหน่ายจะสามารถปฏิบัติตามหลักการและเกณฑ์ที่ปฏิบัติอยู่ ณ วันตรวจประเมินอย่างต่อเนื่อง ต่อไป



### ง. สินค้าเกษตรและอาหารแปรรูป

๑) เจ้าของแผง/ร้านค้าจำหน่าย ต้องมีหลักฐานว่าผลิตภัณฑ์นั้นได้รับอนุญาตให้แสดงเครื่องหมายรับรอง Q บนผลิตภัณฑ์ได้โดยพิจารณาจาก

- เครื่องหมาย Q ติดบนภาชนะบรรจุผลิตภัณฑ์ สามารถตรวจสอบรายชื่อผลิตภัณฑ์ที่ได้รับการรับรองผลิตภัณฑ์แปรรูป Q โดยกรมต่าง ๆ ได้จากภาคผนวกคู่มือการให้ความรู้แหล่งผลิต

- หลักฐานจากผู้ผลิตที่แสดงว่าอนุญาตให้ติดเครื่องหมาย Q แล้ว เช่น ป้ายโฆษณาใบรับรอง เป็นต้น และมีหลักฐานการซื้อขายสินค้า Q จากบริษัทดังกล่าว

๒) หากผลิตภัณฑ์ที่วางจำหน่ายนั้นจำเป็นต้องเก็บรักษาไว้ในอุณหภูมิต่ำตลอดเวลา สถานที่จำหน่าย ต้องมีการเก็บรักษาผลิตภัณฑ์ Q ไว้ในห้องที่ควบคุมอุณหภูมิ เช่น ตู้แช่ เป็นต้น

๓) จากหลักฐานที่เจ้าของแผง/ร้านค้ามีอยู่และการตรวจพินิจบริเวณแผงโดยรวมแล้ว ผู้ตรวจประเมินต้องมีความเชื่อมั่นว่า เจ้าของแผงหรือสถานที่จำหน่ายจะสามารถปฏิบัติตามหลักการและเกณฑ์ที่ปฏิบัติอยู่ ณ วันตรวจประเมินอย่างต่อเนื่อง ต่อไป

### ๖. การตรวจติดตาม

๑) ผู้ตรวจประเมินจะทำการตรวจติดตามสินค้าจากแผง/ร้านค้าในตลาดสดที่ได้รับการรับรองแล้วอย่างน้อยปีละ ๑ ครั้ง

๒) ในกรณีที่แผง/ร้านค้าเดิม ในตลาดสด ต้องการขอเพิ่ม ชนิดของสินค้า และแผงใหม่ ต้องการขอการรับรองให้ติดต่อเจ้าของตลาด หรือผู้จัดการตลาดและเจ้าหน้าที่ผู้ตรวจประเมินจะดำเนินการตรวจติดตามในระยะเวลาที่กำหนดไว้ ตามความเหมาะสม ต่อไป

### ๗. การต่ออายุการรับรอง

เมื่อสิ้นสุดระยะเวลาในการรับรอง ๓ ปี คณะผู้ตรวจรับรองจะดำเนินการตรวจรับรองใหม่ในการต่ออายุการรับรอง เพื่อเป็นการทวนสอบว่า แผง/ร้านค้าในตลาดสดที่ได้รับการรับรองนั้นปฏิบัติตามหลักเกณฑ์เงื่อนไขการตรวจรับรองสถานที่จำหน่ายสินค้า Q ได้อย่างต่อเนื่อง โดยมีขั้นตอนการตรวจรับรองเพื่อต่ออายุการรับรอง ดังนี้

๑. แผง/ร้านค้าในตลาดสดที่ได้รับการรับรองแล้วนั้นต้องแจ้งความประสงค์เพื่อขอต่ออายุ การรับรอง โดยยื่นใบสมัคร (Fo๑) ตามภาคผนวก ๑ และหลักฐานที่เกี่ยวข้องภายในระยะเวลา ๓๐ วันก่อนวันหมดอายุการรับรอง

๒. ดำเนินการเช่นเดียวกับการตรวจประเมินครั้งแรก ตามที่ระบุในข้อ ๒.๑ ขั้นตอนและวิธีการ การตรวจประเมินตลาดสด

### ๘. พื้นที่ดำเนินการ

ในพื้นที่จังหวัดสกลนคร

### ๙. ระยะเวลาดำเนินการ

มกราคม ๒๕๖๖ – มิถุนายน ๒๕๖๖

### ๑๐. งบประมาณ

วงเงินงบประมาณ ๕,๓๐๐ บาท (ห้าพันสามร้อยบาทถ้วน)



## ๑๑. ผลการดำเนินงานโครงการส่งเสริมการบริโภคและใช้วัตถุดิบสินค้า Q จังหวัดสกลนคร ปีงบประมาณ พ.ศ.๒๕๖๖

สำนักงานเกษตรและสหกรณ์จังหวัดสกลนคร ได้จัดทำโครงการส่งเสริมการบริโภคและใช้วัตถุดิบสินค้า Q โดยมีวัตถุประสงค์เพื่อส่งเสริมสถานที่จำหน่ายสินค้า Q ให้เป็นที่รู้จักและยอมรับของผู้บริโภค และเป็นการส่งเสริมแหล่งผลิตสินค้า Q ในพื้นที่ให้มีศักยภาพในการเข้าสู่ช่องทางจำหน่ายต่าง ๆ รวมถึงประชาสัมพันธ์ให้ผู้บริโภคเข้าถึงสถานที่จำหน่ายและแหล่งผลิตสินค้า Q โดยจังหวัดสกลนคร มีแผง/ร้านค้า ที่ผ่านการรับรองประจำปีงบประมาณ ๒๕๖๖ ได้รับมอบป้ายการรับรองตามโครงการฯ ดังกล่าว จำนวน ๒ ร้านค้า ดังนี้

### เล็ก ฟาร์ม ออร์แกนิก จังหวัดสกลนคร

๑) นายันทพงษ์ ทิมฉิมพลี

ที่ตั้งร้านค้าหน้าฟาร์ม เลขที่ ๓๐๘ หมู่ ๓ ตำบลห้วยยาง อำเภอเมืองสกลนคร จังหวัดสกลนคร

### ดวงดาวฟาร์ม จังหวัดสกลนคร

๒) นางสาวดวงดาว ขำขันมะลี

ที่ตั้งร้านค้าหน้าฟาร์ม เลขที่ ๒๔๗ หมู่ ๕ ตำบลนาแก้ว อำเภอโพนนาแก้ว จังหวัดสกลนคร ๔๗๒๓๐

## ๑๒. ภาพกิจกรรม

มอบป้ายรับรองสถานที่จำหน่ายสินค้า Q ประเภทร้านค้าหน้าฟาร์ม

เล็ก ฟาร์ม ออร์แกนิก จังหวัดสกลนคร



# ดวงดาวฟาร์ม จังหวัดสกลนคร





## ๑๐. ผลการแก้ไขปัญหานี้สินเกษตรกร โดยกองทุนหมุนเวียนเพื่อการกู้ยืมแก่เกษตรกรและผู้ยากจน จังหวัดสกลนคร

### ที่มาของการแก้ไขปัญหานี้สินเกษตรกร

ปัญหาความเดือนร้อนไม่เป็นธรรมในเรื่องเกี่ยวกับหนี้สิน ที่ดินทำกิน และการขาดแคลนเงินทุนในการประกอบอาชีพของเกษตรกรและผู้ยากจนเป็นปัญหาที่เกิดขึ้นมาเป็นเวลานานและยังไม่สามารถแก้ไขได้ซึ่งเมื่อเกษตรกรประสบปัญหาที่จะอยู่ในสถานะที่ไม่สามารถช่วยเหลือตนเองได้ เกษตรกรจำนวนมากต้องนำที่ดินทำกินที่มีอยู่ไปจำนอง หรือขายฝาก หรือให้เจ้าหนี้ยึดถือไว้เป็นประกันตามสัญญากู้ยืม หรือขายให้กับเจ้าหนี้ ด้วยความที่ขาดความรู้ในการทำนิติกรรมต่างๆ รวมถึงขาดเงินทุนในการประกอบอาชีพ ทำให้ไม่สามารถชำระหนี้ได้จนในที่สุดมักจะสูญเสียสิทธิหรือกรรมสิทธิ์ในที่ดินของตนไป

เพื่อแก้ไขปัญหาดังกล่าว รัฐบาลจึงได้วางระเบียบสำนักนายกรัฐมนตรี ว่าด้วยการช่วยเหลือเกษตรกรและผู้ยากจน พ.ศ.๒๕๒๘ ระเบียบสำนักนายกรัฐมนตรี ว่าด้วยกองทุนหมุนเวียนเพื่อการกู้ยืมแก่เกษตรกรและผู้ยากจน พ.ศ.๒๕๔๖ ประกอบกับคณะกรรมการบริหารกองทุนหมุนเวียนเพื่อการกู้ยืมแก่เกษตรกรและผู้ยากจน ได้แต่งตั้งคณะกรรมการบริหารกองทุนหมุนเวียนเพื่อการกู้ยืมแก่เกษตรกรและผู้ยากจน (อบก.) ส่วนจังหวัด และอบก.ส่วนอำเภอ เพื่อทำหน้าที่ให้ความช่วยเหลือเกษตรกรและผู้ยากจน ที่ได้รับความเดือดร้อนในด้านที่ดิน หนี้สิน กฎหมาย และคดีความ ให้เกิดประสิทธิภาพสูงสุด ต่อไป

### วัตถุประสงค์

- ๑) เพื่อไถ่หรือไถ่ถอนที่ดิน คืนจากการขายฝาก หรือจำนองเมื่อมีพฤติการณ์ ว่าสิทธิหรือกรรมสิทธิ์ในที่ดินนั้นจะหลุดเป็นของเจ้าหนี้หรือบุคคลอื่นในที่สุด
- ๒) เพื่อชำระหนี้ตามสัญญากู้ยืมเงิน ซึ่งผู้กู้ยืม ได้นำที่ดิน หรือหนังสือแสดงสิทธิในที่ดินให้เจ้าหนี้ยึดถือไว้เป็นประกันก่อนหรือขณะทำสัญญากู้ยืมเงิน เมื่อมีพฤติการณ์ว่าสิทธิหรือกรรมสิทธิ์ในที่ดินนั้นจะหลุดเป็นของเจ้าหนี้หรือบุคคลอื่นในที่สุด
- ๓) เพื่อซื้อคืนที่ดิน ได้สูญเสียสิทธิ หรือกรรมสิทธิ์ไป เนื่องจากการขายฝาก จำนองหรือ การกู้ยืมเงิน (นับแต่วันที่สูญเสียสิทธิหรือกรรมสิทธิ์ในที่ดินไปไม่เกิน ๕ ปี กรณีเกินกว่า ๕ ปี แต่ไม่เกิน ๑๐ ปี จะต้องเป็นกรณีที่ยังทำกินในที่ดินแปลงดังกล่าว)
- ๔) เพื่อซื้อที่ดินตามสิทธิแห่งกฎหมายว่าด้วยการเช่าที่ดินเพื่อเกษตรกรรม
- ๕) เพื่อเป็นทุนในการประกอบอาชีพของผู้กู้ยืมให้มีรายได้สูงขึ้น

### (๑) ผลการดำเนินงานช่วยเหลือเกษตรกรและผู้ยากจน จังหวัดสกลนคร

ตั้งแต่วันที่ ๑ มกราคม ๒๕๓๔ ถึง วันที่ ๓๐ กันยายน ๒๕๖๖ มีเกษตรกรและผู้ยากจน ในพื้นที่จังหวัดสกลนคร ได้รับการช่วยเหลือโดยการกู้ยืมเงินจากกองทุนฯ จำนวน ๔๕๘ ราย สามารถรักษากรรมสิทธิ์ที่ดินไว้ได้ จำนวน ๔,๙๘๑ ไร่ ๑ งาน ๗๘.๓ ตารางวา จำนวนเงินที่อนุมัติ ๘๕,๕๙๓,๘๓๓ บาท โดยปีงบประมาณ ๒๕๖๖ ระหว่างวันที่ ๑ ตุลาคม ๒๕๖๕ ถึง ๓๐ กันยายน ๒๕๖๖ อนุมัติและจ่ายเงินกู้ให้เกษตรกรและผู้ยากจนแล้ว จำนวน ๗ ราย รักษากรรมสิทธิ์ที่ดินไว้ได้ ๑๐๔ ไร่ ๒ งาน ๙๓ ตารางวา จำนวนเงินที่อนุมัติ ๗,๗๔๒,๖๓๔ บาท

ภาพการประชุมคณะกรรมการบริหารกองทุนหมุนเวียนเพื่อการกู้ยืมแก่เกษตรกรและผู้ยากจน  
(อบก.) ส่วนจังหวัด ประจำปีงบประมาณ ๒๕๖๖



(๒) ผลการติดตามเร่งรัดการชำระหนี้ของลูกหนี้กองทุนหมุนเวียนเพื่อการกู้ยืมแก่เกษตรกรและผู้ยากจน

การติดตามเร่งรัดการชำระหนี้ลูกหนี้กองทุนหมุนเวียนเพื่อการกู้ยืมแก่เกษตรกรและผู้ยากจน ปีงบประมาณ ๒๕๖๖ สำนักงานเกษตรและสหกรณ์จังหวัดสกลนคร ลงพื้นที่ติดตามเร่งรัดการชำระหนี้ของลูกหนี้กองทุนหมุนเวียนเพื่อการกู้ยืมแก่เกษตรกรและผู้ยากจนรายบุคคล รวมทั้งสร้างความเข้าใจกับลูกหนี้ในเรื่องสิทธิหน้าที่ของลูกหนี้ ตามมาตรการการช่วยเหลือลูกหนี้กองทุนหมุนเวียนฯ จำนวนทั้งสิ้น ๓๐ ราย

ภาพการติดตามตรวจเยี่ยมและเร่งรัดการชำระหนี้ของลูกหนี้กองทุนฯ ประจำปีงบประมาณ ๒๕๖๖



**๑๑) ผลการดำเนินงานตามพระราชบัญญัติส่งเสริม  
และพัฒนาระบบเกษตรพันธสัญญา พ.ศ. ๒๕๖๐ จังหวัดสกลนคร  
ปีงบประมาณ ๒๕๖๖**

โดยที่ปัจจุบันมีการนำระบบเกษตรพันธสัญญา มาใช้ในกระบวนการผลิต ผลผลิต หรือบริการทางการเกษตร อย่างแพร่หลาย ซึ่งหากมีการส่งเสริมและพัฒนาระบบเกษตรพันธสัญญาให้มีความเป็นธรรม ตามหลักสากลจะช่วยสร้างความไว้วางใจ ความร่วมมือ ส่งเสริมและพัฒนาศักยภาพในการผลิตผลผลิตหรือบริการทางการเกษตรอย่างยั่งยืน ส่งผลให้เกษตรกรมีความมั่นคง ทางด้านรายได้และได้รับการถ่ายทอดความรู้อันจำเป็นตลอดจนเทคโนโลยีการผลิตที่มีมาตรฐาน มีการควบคุม ต้นทุน ในการผลิตผลผลิต หรือบริการทางการเกษตร มีการป้องกันความเสี่ยงจากปัจจัยภายนอกและผู้ประกอบธุรกิจทางการเกษตรสามารถประกอบธุรกิจโดยได้รับผลผลิตที่มีคุณภาพมาตรฐานตามระยะเวลาที่กำหนดไว้ ซึ่งเป็นการสร้างความเชื่อมั่นและความเข้มแข็งทางธุรกิจของประเทศให้สามารถแข่งขันในตลาดการค้าเสรีได้ ต่อไป

**(๑) การแจ้งประกอบธุรกิจในระบบเกษตรพันธสัญญา**

จังหวัดสกลนคร มีผู้ประกอบการที่มีคุณสมบัติตามพระราชบัญญัติส่งเสริมและพัฒนาระบบเกษตรพันธสัญญา พ.ศ. ๒๕๖๐ และมายื่นแจ้งการประกอบธุรกิจในระบบเกษตรพันธสัญญา จำนวน ๖ ราย

**๑.๑ แจ้งการประกอบธุรกิจในระบบเกษตรพันธสัญญา ผ่านการอนุมัติ ดังนี้**

๑) บริษัท นานา ออร์แกนิก จำกัด ประกอบธุรกิจทางการเกษตรด้านพืช คือ โกโก้

๒) ห้างหุ้นส่วนจำกัด ต.สกลโภคภัณฑ์ ประกอบธุรกิจทางการเกษตรด้านสัตว์น้ำ คือ ปลานิล

๓) บริษัท ภูพานเฮ (๒๐๒๑) ไทยแลนด์ จำกัด (Phupanha ๒๐๒๑ (Thailand) Co.,Ltd.) ประกอบธุรกิจทางการเกษตรด้านพืช คือ ภูพานเฮ

๔) ห้างหุ้นส่วนจำกัด สถานีหลักสี่ ประกอบธุรกิจทางการเกษตรด้านพืช ประกอบด้วย คือ เห็ดหอม เห็ดนางฟ้า เห็ดโคนน้อย เห็ดหลินจือ พริกยักษ์ และด้านสัตว์น้ำ คือ ปูนา

๕) บริษัท พีเอ็นเอ็น โลจิสติก จำกัด ประกอบธุรกิจทางการเกษตรด้านพืช คือ ไม้ยูคาลิปตัส

**๑.๒ แจ้งเลิกประกอบธุรกิจในระบบเกษตรพันธสัญญาแล้ว ดังนี้**

๑) ห้างหุ้นส่วนจำกัด สถานีหลักสี่ ประกอบธุรกิจทางการเกษตรด้านพืช ประกอบด้วย คือ เห็ดหอม เห็ดนางฟ้า เห็ดโคนน้อย เห็ดหลินจือ พริกยักษ์ และด้านสัตว์น้ำ คือ ปูนา

๒) บริษัท พีเอ็นเอ็น โลจิสติก จำกัด ประกอบธุรกิจทางการเกษตรด้านพืช คือ ไม้ยูคาลิปตัส

**๑.๓ อยู่ระหว่างดำเนินการด้านเอกสาร ดังนี้**

บริษัท ทราวดี คอร์ปอเรชั่น จำกัด ประกอบธุรกิจทางการเกษตรด้านพืช คือ กระท่อม ปัจจุบัน อยู่ระหว่างการดำเนินการจดทะเบียนประกอบธุรกิจ

**(๒) การประชาสัมพันธ์กลไกการดำเนินงานตามพระราชบัญญัติส่งเสริมและพัฒนาระบบเกษตรพันธสัญญา พ.ศ. ๒๕๖๐**

สำนักงานเกษตรและสหกรณ์สกลนคร ดำเนินการประชาสัมพันธ์กลไกการดำเนินงานตามพระราชบัญญัติส่งเสริมและพัฒนาระบบเกษตรพันธสัญญา อาทิเช่น สิทธิ หน้าที่ และการคุ้มครองตามพระราชบัญญัติฯ และการใกล้ชิดข้อพิพาทของคู่สัญญาตามพระราชบัญญัติฯ ให้แก่ส่วนราชการและหน่วยงานที่เกี่ยวข้องในจังหวัด ผู้ประกอบธุรกิจทางการเกษตร เกษตรกร และประชาชนทั่วไป ในจังหวัดสกลนคร ทราบ ผ่านช่องทาง เอกสาร แผ่นพับ โปสเตอร์ และการประชาสัมพันธ์ในงานโครงการจังหวัดเคลื่อนที่ฯ และในงานกิจกรรมต่าง ๆ ในพื้นที่จังหวัดสกลนคร

ภาพกิจกรรมการดำเนินงาน  
การประชาสัมพันธ์กลไกการดำเนินงาน  
ตามพระราชบัญญัติส่งเสริมและพัฒนาระบบเกษตรพันธสัญญา พ.ศ. ๒๕๖๐  
ประจำปีงบประมาณ พ.ศ.๒๕๖๖

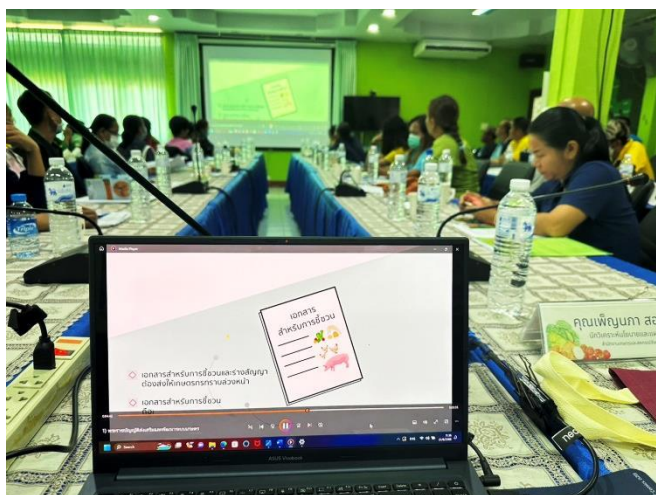

๑๒) รายงานผลการดำเนินงานการจัดกิจกรรม “วันพระบิดาแห่งฝนหลวง” จังหวัดสกลนคร  
ประจำปี ๒๕๖๕  
วันจันทร์ที่ ๑๔ พฤศจิกายน พ.ศ. ๒๕๖๕

จังหวัดสกลนคร โดยสำนักงานเกษตรและสหกรณ์จังหวัดสกลนคร ได้ดำเนินการจัดกิจกรรม “วันพระบิดาแห่งฝนหลวง” ประจำปี ๒๕๖๕ ในวันจันทร์ที่ ๑๔ พฤศจิกายน พ.ศ. ๒๕๖๕ ณ หอประชุมโรงเรียน สกลราชวิทยานุกูล ตำบลธาตุเชิงชุม อำเภอเมืองสกลนคร จังหวัดสกลนคร โดยมีวัตถุประสงค์ เพื่อเทิดพระเกียรติ พระบาทสมเด็จพระบรมชนกาธิเบศร มหาภูมิพลอดุลยเดชมหาราชบรมนาถบพิตร ในฐานะทรงเป็น “พระบิดาแห่งฝนหลวง” และเพื่อถวายราชสักการะน้อมรำลึกในพระมหากรุณาธิคุณ อันหาที่สุดมิได้ โดยสำนักงาน เกษตรและสหกรณ์จังหวัดสกลนคร ได้ดำเนินการ ดังนี้

#### เตรียมการจัดงาน

๑. จัดทำ/ขออนุมัติโครงการจัดงานวันพระบิดาแห่งฝนหลวงจังหวัดสกลนคร ประจำปี ๒๕๖๕
๒. ขอความร่วมมือจากสื่อมวลชนในพื้นที่ ในการเผยแพร่ประชาสัมพันธ์ โดยได้รับความร่วมมือด้วยดีจากสำนักงานประชาสัมพันธ์จังหวัดสกลนคร
๓. เรียงเชิญผู้ว่าราชการจังหวัด เป็นประธานในพิธีวางพานพุ่มดอกไม้สดถวายแด่ พระบาทสมเด็จพระบรมชนกาธิเบศร มหาภูมิพลอดุลยเดชมหาราช บรมนาถบพิตร
๔. เชิญผู้แทนส่วนราชการ เจ้าหน้าที่ของส่วนราชการในพื้นที่จังหวัดสกลนคร เข้าร่วมพิธี
๕. ประสาน/ดำเนินการเพื่อเตรียมความพร้อมในการจัดงาน กับหน่วยงานที่เกี่ยวข้อง

#### การจัดงาน

ดำเนินการจัดถวายราชสักการะวางพานพุ่มดอกไม้สดถวายแด่พระบาทสมเด็จพระบรมชนกาธิเบศร มหาภูมิพลอดุลยเดชมหาราช บรมนาถบพิตร และจัดนิทรรศการฝนหลวง โดยมีรองผู้ว่าราชการจังหวัดสกลนคร (นายพิสิษฐ์ แร่ทอง) เป็นประธานในพิธี โดยมีผู้แทนส่วนราชการ เจ้าหน้าที่ของส่วนราชการ ซึ่งมีผู้เข้าร่วม พิธีดังกล่าว จำนวน ๔๐๐ คน

ทั้งนี้ งบประมาณดำเนินการจัดงาน “วันพระบิดาแห่งฝนหลวงจังหวัดสกลนคร” ประจำปี ๒๕๖๕ ใช้งบดำเนินงานของ สำนักงานเกษตรและสหกรณ์จังหวัดสกลนคร

ปัญหาอุปสรรค -ไม่มี-

ประมวลภาพการจัดกิจกรรม “วันพระบิดาแห่งฝนหลวงจังหวัดสกลนคร”  
วันจันทร์ที่ ๑๔ พฤศจิกายน พ.ศ. ๒๕๖๕  
ณ หอประชุมโรงเรียนสกลราชวิทยานุกูล  
ตำบลธาตุเชิงชุม อำเภอเมืองสกลนคร จังหวัดสกลนคร







## ๑๓) การจัดกิจกรรม

“รับมอบปีกฝนหลวงพิเศษ พระราชทานแก่บุคคลผู้ทำคุณประโยชน์  
ให้กรมฝนหลวงและการบินเกษตร” จังหวัดสกลนคร วันจันทร์ที่ ๒๕ กันยายน พ.ศ.๒๕๖๖  
ณ สำนักงานตรวจบัญชีสหกรณ์สกลนคร อำเภอเมืองสกลนคร จังหวัดสกลนคร

.....

ตามมติที่ประชุมคณะกรรมการกลั่นกรองการมอบปีกฝนหลวงพิเศษและเครื่องหมายความสามารถในการบินกิตติมศักดิ์ ครั้งที่ ๓/๒๕๖๖ เมื่อวันที่ ๒๔ สิงหาคม ๒๕๖๖ ได้พิจารณามอบปีกฝนหลวงพิเศษ แก่บุคคลผู้ทำคุณประโยชน์ให้กรมฝนหลวงและการบินเกษตร ข้าราชการ และพนักงานราชองครักษ์ฝนหลวงและ การบินเกษตร นั้น

คณะกรรมการกลั่นกรองการมอบปีกฝนหลวงพิเศษและเครื่องหมายความสามารถในการบินกิตติมศักดิ์ ได้อนุมัติมอบปีกฝนหลวงพิเศษ พระราชทาน แก่ข้าราชการของหน่วยงานในสังกัดกระทรวงเกษตรและสหกรณ์ สำนักงานเกษตรและสหกรณ์จังหวัดสกลนคร ในฐานะผู้แทนกระทรวงเกษตรและสหกรณ์ ดำเนินการจัดพิธีรับมอบปีกฝนหลวงพิเศษ พระราชทาน แก่ข้าราชการของหน่วยงานในสังกัดกระทรวงเกษตรและสหกรณ์ ในจังหวัดสกลนคร จำนวน ๑๒ ราย เมื่อวันที่ ๒๕ กันยายน ๒๕๖๖ ณ สำนักงานตรวจบัญชีสหกรณ์สกลนคร อำเภอเมืองสกลนคร จังหวัดสกลนคร





๑๔) โครงการคลินิกเกษตรเคลื่อนที่ ในพระราชานุเคราะห์  
สมเด็จพระบรมโอรสาธิราชฯ สยามมกุฎราชกุมาร จังหวัดสกลนคร  
ปีงบประมาณ พ.ศ. ๒๕๖๖

\*\*\*\*\*

ครั้งที่ 1

1. สถานที่ โรงเรียนบ้านขาม ตำบลขัวก่าย อำเภอดงหลวง จังหวัดสกลนคร
2. วันพุธที่ 21 ธันวาคม พ.ศ. 2565
3. ประธานพิธีเปิดงาน คือ นายพิสิษฐ์ แร่ทอง รองผู้ว่าราชการจังหวัดสกลนคร
4. จำนวนเกษตรกรที่มาลงทะเบียน 1,096 คน
5. ความพึงพอใจของเกษตรกรผู้เข้ารับบริการในแต่ละคลินิก

ประเด็นความพึงพอใจ	ร้อยละของผู้ตอบจำแนกตามระดับความพึงพอใจ					เหตุผล ไม่พอใจ
	ดี	ปาน กลาง	ต้อง ปรับปรุง	ไม่ทราบ	รวม	
<b>1. ความสามารถ / ถูกต้องและความสะดวกรวดเร็ว ในการให้บริการ</b>						
1.1 ความสะดวกรวดเร็วในการตรวจ วิเคราะห์ตัวอย่างปัญหาที่นำมา	77.00	23.00	-	-	100	-
1.2 การชี้แจงปัญหา / ตัวอย่างที่นำมาปรึกษา	76.00	24.00	-	-	100	-
<b>2. ความเอาใจใส่ และการปฏิบัติต่อ</b>						
<b>เกษตรกรในการให้บริการของเจ้าหน้าที่</b>						
2.1 เครื่องมือ อุปกรณ์ที่นำมาให้บริการ	79.00	21.00	-	-	100	-
2.2 ความกระตือรือร้นเอาใจใส่ในการให้บริการ	85.00	15.00	-	-	100	-
2.3 การได้รับความรู้ / คำแนะนำจะ สามารถนำไปใช้ประโยชน์ได้	80.00	20.00	-	-	100	-
2.4 มารยาท การพูดจาของ เจ้าหน้าที่ประจำคลินิก	91.00	9.00	-	-	100	-
<b>3. ความสะดวกสบายของอาคารสถานที่</b>						
<b>จัดงาน</b>						
3.1 จุดที่ตั้งสถานที่จัดงาน	78.00	22.00	-	-	100	-
3.2 ความสะดวกสบายภายในคลินิก	77.00	23.00	-	-	100	-
<b>4. ด้านการจัดงาน</b>						
4.1 มีการจัดงานอื่นๆ ร่วมด้วย	100.00	-	-	-	100	-

6. บริเวณสถานที่จัดงานมีการประดับธงและตราสัญลักษณ์ของโครงการ



7. การเข้ารับบริการของเกษตรกรและการปฏิบัติงาน

1) เกษตรกรลงทะเบียนรับบัตรบริการและบัตรคิว

ประเด็นความพึงพอใจ	ร้อยละความพึงพอใจ
1. สะดวก รวดเร็ว	92.97
2. ใช้เวลานานเกินไป เพราะ	0.00
3. มีเจ้าหน้าที่น้อยเกินไป	0.00
4. ไม่รู้จักจุดลงทะเบียน	7.03
<b>รวม</b>	<b>100.00</b>

2) เกษตรกรที่มาปรึกษา

ประเด็นความพึงพอใจ	ร้อยละ
1. สะดวก รวดเร็ว	92.97
2. ใช้เวลานานเกินไป เพราะ	0.00
3. มีเจ้าหน้าที่น้อยเกินไป	0.00
4. ไม่รู้จักจุดลงทะเบียน	7.03
<b>รวม</b>	<b>100.00</b>

3) เกษตรกรได้รับคำแนะนำเพื่อเตรียมตัวอย่างมาใช้บริการ

การได้รับคำแนะนำของเกษตรกร	ร้อยละ
ได้รับคำแนะนำ	90.27
ไม่ได้รับคำแนะนำ	9.73
<b>รวม</b>	<b>100.00</b>

## 4) ผู้ที่เกษตรกรได้รับคำแนะนำ

บุคคล	ร้อยละ
1. เจ้าหน้าที่เกษตร	81.08
2. ผู้ใหญ่บ้าน กำนัน อบต.	82.16
3. เพื่อนบ้าน ญาติ	11.89
4. หอกระจายข่าว	0.00
5. อื่นๆ (แผ่นป้ายประกาศ) ประธานแม่บ้าน วิทยุ ท้องถิ่น	0.00
รวม	100.00

## 5) เกษตรกรมาร่วมงานครั้งนี้ทราบข่าวจากแหล่งข่าวสาร และต้องการให้จัดงานแบบนี้อีกหรือไม่

## 5.1 การรับทราบข่าวสารจาก

การได้รับทราบข่าวสาร	ร้อยละ
1. เจ้าหน้าที่เกษตร	57.85
2. ผู้ใหญ่บ้าน กำนัน อบต.	27.65
3. เพื่อนบ้าน ญาติ	0.00
4. หอกระจายข่าว	14.50
รวม	100.00

## 5.2 ต้องการให้จัดงานแบบนี้อีกโดยต้องการให้ปรับปรุงในเรื่อง

ข้อคิดเห็นของเกษตรกร	ร้อยละ
1. ไม่มีข้อคิดเห็น	100.00
รวม	100.00

## 6) ข้อคิดเห็นด้านวิชาการ

ในการจัดงานคลินิกเกษตรในครั้งนี้ได้มีการบูรณาการทุกภาคส่วนมีการจัดหน่วยให้บริการคลินิกเกษตรเคลื่อนที่ จำนวนกว่า 30 คลินิก เช่น คลินิกส่งเสริมการเกษตร คลินิกพืช คลินิกข้าว คลินิกหม่อนไหม คลินิกปศุสัตว์ คลินิกศูนย์วิจัยและบำรุงพันธุ์สัตว์ คลินิกศูนย์วิจัยและพัฒนาอาหารสัตว์ คลินิกประมง คลินิกศูนย์วิจัยและพัฒนาประมงน้ำจืด คลินิกดิน คลินิกชลประทาน คลินิกสหกรณ์ คลินิกตรวจบัญชีสหกรณ์ คลินิก สปก. คลินิกยางพารา คลินิกศูนย์ศึกษาการพัฒนาภูพานอันเนื่องมาจากพระราชดำริ คลินิกฟาร์มตัวอย่างตามแนวพระราชดำริ คลินิกศูนย์ขยายพันธุ์พืชที่ 10 จังหวัดอุดรธานี คลินิกศูนย์ส่งเสริมและพัฒนาอาชีพการเกษตรจังหวัดหนองคาย คลินิกเศรษฐกิจการเกษตร คลินิกสภาเกษตรกร คลินิก ยิง สมาร์ท ฟาร์มเมอร์ คลินิกวิสาหกิจชุมชน และภาคเอกชน ได้แก่ บริษัท อีสานพัฒนาอุตสาหกรรมปาล์ม จำกัด หจก. ยันมาร์ สว่างแดนดิน และบริษัท คูโบต้า อาร์ เอ็ม จี จำกัด สาขาสกลนคร

## ครั้งที่ 2

1. สถานที่ดำเนินการ โรงเรียนชุมชนดงมะไฟเจริญศิลป์ หมู่ 1 ตำบลขม้น อำเภอเมืองสกลนคร จังหวัดสกลนคร
2. วันที่ 22 กุมภาพันธ์ 2566
3. ประธานพิธีเปิดงาน คือ นางจุรีรัตน์ เทพอาสน์ ผู้ว่าราชการจังหวัดสกลนคร
4. จำนวนเกษตรกรที่มาลงทะเบียน 992 คน
5. ความพึงพอใจของเกษตรกรผู้เข้ารับบริการในแต่ละคลินิก

ประเด็นความพึงพอใจ	ร้อยละของผู้ตอบจำแนกตามระดับความพึงพอใจ					เหตุผลไม่พอใจ
	ดี	ปานกลาง	ต้องปรับปรุง	ไม่ทราบ	รวม	
<b>1. ความสามารถ / ถูกต้องและความสะดวกรวดเร็วในการให้บริการ</b>						
1.1 ความสะดวกรวดเร็วในการตรวจวิเคราะห์ตัวอย่างปัญหาที่นำมา	87.00	13.00	-	-	100	-
1.2 การชี้แจงปัญหา / ตัวอย่างที่นำมาปรึกษา	97.00	3.00	-	-	100	-
<b>2. ความเอาใจใส่ และการปฏิบัติต่อเกษตรกรในการให้บริการของเจ้าหน้าที่</b>						
2.1 เครื่องมือ อุปกรณ์ที่นำมาให้บริการ	85.00	15.00	-	-	100	-
2.2 ความกระตือรือร้นเอาใจใส่ในการให้บริการ	85.00	15.00	-	-	100	-
2.3 การได้รับความรู้ / คำแนะนำจะสามารถนำไปใช้ประโยชน์ได้	80.00	20.00	-	-	100	-
2.4 มารยาท การพูดจาของเจ้าหน้าที่ประจำคลินิก	91.00	9.00	-	-	100	-
<b>3. ความสะดวกสบายของอาคารสถานที่จัดงาน</b>						
3.1 จุดที่ตั้งสถานที่จัดงาน	78.00	22.00	-	-	100	-
3.2 ความสะดวกสบายภายในคลินิก	77.00	23.00	-	-	100	-
<b>4. ด้านการจัดงาน</b>						
4.1 มีการจัดงานอื่นๆ ร่วมด้วย	100.00	-	-	-	100	-

6. บริเวณสถานที่จัดงานมีการประดับธงและตราสัญลักษณ์ของโครงการ



7 การเข้ารับบริการของเกษตรกรและการปฏิบัติงาน

1) เกษตรกรลงทะเบียนรับบัตรบริการและบัตรคิว

ประเด็นความพึงพอใจ	ร้อยละความพึงพอใจ
1. สะดวก รวดเร็ว	91.75
2. ใช้เวลานานเกินไป เพราะ	0.00
3. มีเจ้าหน้าที่น้อยเกินไป	0.00
4. ไม่รู้จักจุดลงทะเบียน	8.25
<b>รวม</b>	<b>100.00</b>

2) เกษตรกรที่มาปรึกษา

ประเด็นความพึงพอใจ	ร้อยละ
1. สะดวก รวดเร็ว	96.25
2. ใช้เวลานานเกินไป เพราะ	0.00
3. มีเจ้าหน้าที่น้อยเกินไป	0.00
4. ไม่รู้จักจุดลงทะเบียน	3.75
<b>รวม</b>	<b>100.00</b>

3) เกษตรกรได้รับคำแนะนำเพื่อเตรียมตัวอย่างไรมาใช้บริการ

การได้รับคำแนะนำของเกษตรกร	ร้อยละ
ได้รับคำแนะนำ	90.27
ไม่ได้รับคำแนะนำ	9.73
<b>รวม</b>	<b>100.00</b>

## 4) ผู้ที่เกษตรกรได้รับคำแนะนำ

บุคคล	ร้อยละ
1. เจ้าหน้าที่เกษตร	81.08
2. ผู้ใหญ่บ้าน กำนัน อบต.	82.16
3. เพื่อนบ้าน ญาติ	11.89
4. หอกระจายข่าว	0.00
5. อื่นๆ (แผ่นป้ายประกาศ) ประธานแม่บ้าน วิทยุ ท้องถิ่น	0.00
รวม	100.00

## 5) เกษตรกรมาร่วมงานครั้งนี้ทราบข่าวจากแหล่งข่าวสาร และต้องการให้จัดงานแบบนี้อีกหรือไม่

## 5.1 การรับทราบข่าวสารจาก

การได้รับทราบข่าวสาร	ร้อยละ
1. เจ้าหน้าที่เกษตร	57.85
2. ผู้ใหญ่บ้าน กำนัน อบต.	27.65
3. เพื่อนบ้าน ญาติ	0.00
4. หอกระจายข่าว	14.50
รวม	100.00

## 5.2 ต้องการให้จัดงานแบบนี้อีกโดยต้องการให้ปรับปรุงในเรื่อง

ข้อคิดเห็นของเกษตรกร	ร้อยละ
1. ไม่มีข้อคิดเห็น	100.00
รวม	100.00

## ข้อคิดเห็นด้านวิชาการ

โครงการคลินิกเกษตรเคลื่อนที่ในพระราชานุเคราะห์สมเด็จพระบรมโอรสาธิราชฯ สยามมกุฎราชกุมาร จัดขึ้นเพื่อเป็นการออกให้บริการด้านการเกษตรเชิงรุก แก้ไขปัญหาด้านการเกษตรให้กับเกษตรกร และประชาชน ได้อย่างครบวงจร เกิดการบูรณาการความร่วมมือระหว่างหน่วยงานในการให้บริการและแก้ปัญหาทางการเกษตร ณ จุดเดียว กิจกรรมที่ดำเนินการประกอบด้วย การจัดนิทรรศการความรู้ พร้อมมอบพันธุ์ปลา พันธุ์พืชผักและสารชีวภัณฑ์ และ เมล็ดพันธุ์พืชไร่



## ครั้งที่ 3

1. สถานที่ โรงเรียนชุมชนบ้านโพนงาม ตำบลโพนงาม อำเภออากาศอำนวย จังหวัดสกลนคร
2. วันที่ 25 พฤษภาคม 2566
3. ประธานพิธีเปิดงาน คือ นางจूरรัตน์ เทพอาสน์ ผู้ว่าราชการจังหวัดสกลนคร
4. จำนวนเกษตรกรที่มาลงทะเบียน 818 คน
5. ความพึงพอใจของเกษตรกรผู้เข้ารับบริการในแต่ละคลินิก

ประเด็นความพึงพอใจ	ร้อยละของผู้ตอบจำแนกตามระดับความพึงพอใจ					เหตุผลไม่พอใจ
	ดี	ปานกลาง	ต้องปรับปรุง	ไม่ทราบ	รวม	
<b>1. ความสามารถ / ถูกต้องและความสะดวกรวดเร็วในการให้บริการ</b>						
1.1 ความสะดวกรวดเร็วในการตรวจวิเคราะห์ตัวอย่างปัญหาที่นำมา	77.00	23.00	-	-	100	-
1.2 การชี้แจงปัญหา / ตัวอย่างที่นำมาปรึกษา	76.00	24.00	-	-	100	-
<b>2. ความเอาใจใส่ และการปฏิบัติต่อเกษตรกรในการให้บริการของเจ้าหน้าที่</b>						
2.1 เครื่องมือ อุปกรณ์ที่นำมาให้บริการ การให้บริการ	79.00	21.00	-	-	100	-
2.3 การได้รับความรู้ / คำแนะนำจะสามารถนำไปใช้ประโยชน์ได้	80.00	20.00	-	-	100	-
2.4 มารยาท การพูดจาของเจ้าหน้าที่ประจำคลินิก	91.00	9.00	-	-	100	-
<b>3. ความสะดวกสบายของอาคารสถานที่จัดงาน</b>						
3.1 จุดที่ตั้งสถานที่จัดงาน	78.00	22.00	-	-	100	-
3.2 ความสะดวกสบายภายในคลินิก	77.00	23.00	-	-	100	-
<b>4. ด้านการจัดงาน</b>						
4.1 มีการจัดงานอื่นๆ ร่วมด้วย	100.00	-	-	-	100	-

## 6. บริเวณสถานที่จัดงานมีการประดับธงและตราสัญลักษณ์ของโครงการ



## 7. การเข้ารับบริการของเกษตรกรและการปฏิบัติงาน

### 1) เกษตรกรลงทะเบียนรับบัตรบริการและบัตรคิว

ประเด็นความพึงพอใจ	ร้อยละความพึงพอใจ
1. สะดวก รวดเร็ว	92.97
2. ใช้เวลานานเกินไป เพราะ	0.00
3. มีเจ้าหน้าที่น้อยเกินไป	0.00
4. ไม่รู้จักจุดลงทะเบียน	7.03
<b>รวม</b>	<b>100.00</b>

### 2) เกษตรกรที่มาปรึกษา

ประเด็นความพึงพอใจ	ร้อยละ
1. สะดวก รวดเร็ว	92.97
2. ใช้เวลานานเกินไป เพราะ	0.00
3. มีเจ้าหน้าที่น้อยเกินไป	0.00
4. ไม่รู้จักจุดลงทะเบียน	7.03
<b>รวม</b>	<b>100.00</b>

### 3) เกษตรกรได้รับคำแนะนำเพื่อเตรียมตัวอย่างมาใช้บริการ

การได้รับคำแนะนำของเกษตรกร	ร้อยละ
ได้รับคำแนะนำ	90.27
ไม่ได้รับคำแนะนำ	9.73
<b>รวม</b>	<b>100.00</b>

## 4) ผู้ที่เกษตรกรได้รับคำแนะนำ

บุคคล	ร้อยละ
1. เจ้าหน้าที่เกษตร	81.08
2. ผู้ใหญ่บ้าน กำนัน อบต.	82.16
3. เพื่อนบ้าน ญาติ	11.89
4. หอกระจายข่าว	0.00
5. อื่นๆ (แผ่นป้ายประกาศ) ประธานแม่บ้าน วิทยุ ท้องถิ่น	0.00
รวม	100.00

## 5) เกษตรกรมาร่วมงานครั้งนี้ทราบข่าวจากแหล่งข่าวสาร และต้องการให้จัดงานแบบนี้อีกหรือไม่

## 5.1 การรับทราบข่าวสารจาก

การได้รับทราบข่าวสาร	ร้อยละ
1. เจ้าหน้าที่เกษตร	57.85
2. ผู้ใหญ่บ้าน กำนัน อบต.	27.65
3. เพื่อนบ้าน ญาติ	0.00
4. หอกระจายข่าว	14.50
รวม	100.00

## 5.2 ต้องการให้จัดงานแบบนี้อีกโดยต้องการให้ปรับปรุงในเรื่อง

ข้อคิดเห็นของเกษตรกร	ร้อยละ
1. ไม่มีข้อคิดเห็น	100.00
รวม	100.00

## 6) ข้อคิดเห็นด้านวิชาการ

โครงการคลินิกเกษตรเคลื่อนที่ฯ จัดขึ้นเพื่อเป็นการออกให้บริการด้านการเกษตรเชิงรุก แก้ไขปัญหา ด้านการเกษตรให้กับเกษตรกร และประชาชน ได้อย่างครบวงจร เกิดการบูรณาการความร่วมมือระหว่างหน่วยงาน ในการให้บริการและแก้ปัญหาทางการเกษตร ณ จุดเดียว กิจกรรมที่ดำเนินการประกอบด้วย การจัดนิทรรศการ ความรู้ การจัดหน่วยให้บริการคลินิกเกษตรเคลื่อนที่ จำนวน 26 คลินิก และเอกชน 2 แห่ง ได้แก่ คลินิกส่งเสริม การเกษตร คลินิกพืช คลินิกข้าว คลินิกหม่อนไหม คลินิกปศุสัตว์ คลินิกศูนย์วิจัยและบำรุงพันธุ์สัตว์ คลินิกอาหารสัตว์ คลินิกประมง คลินิกศูนย์วิจัยและพัฒนาประมงน้ำจืด คลินิกดิน คลินิกชลประทาน คลินิกสหกรณ์ คลินิกตรวจบัญชี คลินิกกฎหมาย สปก. คลินิกยางพารา คลินิกศูนย์ศึกษาการพัฒนาภูพานอันเนื่องมาจากพระราชดำริ คลินิกศูนย์ ขยายพันธุ์พืชที่ 10 จังหวัดอุดรธานี คลินิกศูนย์ส่งเสริมและพัฒนาอาชีพการเกษตร จังหวัดหนองคาย คลินิกสภา เกษตรกรจังหวัดสกลนคร คลินิกฟาร์มตัวอย่างตามพระราชดำริ คลินิกกองทุนฟื้นฟูและพัฒนาเกษตรกร คลินิก Young Smart Farmer คลินิกวิสาหกิจชุมชน คลินิก ศพก.แปลงใหญ่ หก.ย่นมาร์ และ บริษัท คูโบต้าปิติ สกลนคร จำกัด

## ครั้งที่ 4 คลินิกเฉลิมพระเกียรติฯ

1. สถานที่ดำเนินการ ที่ว่าการอำเภอเจริญศิลป์ อำเภอเจริญศิลป์ จังหวัดสกลนคร
2. วันที่ 26 กรกฎาคม 2566
3. ประธานในพิธี คือ นายพิสิษฐ์ แร่ทอง รองผู้ว่าราชการจังหวัดสกลนคร
4. จำนวนเกษตรกรที่มาลงทะเบียน 1,065 คน
5. ความพึงพอใจของเกษตรกรผู้เข้ารับบริการในแต่ละคลินิก

ประเด็นความพึงพอใจ	ร้อยละของผู้ตอบจำแนกตามระดับความพึงพอใจ					เหตุผล ไม่พอใจ
	ดี	ปาน กลาง	ต้อง ปรับปรุง	ไม่ทราบ	รวม	
<b>1. ความสามารถ / ถูกต้องและความสะดวกรวดเร็วในการให้บริการ</b>						
1.1 ความสะดวกรวดเร็วในการตรวจวิเคราะห์ตัวอย่างปัญหาที่นำมา	97.00	3.00	-	-	100	-
1.2 การชี้แจงปัญหา/ตัวอย่างที่นำมาปรึกษา	92.00	8.00	-	-	100	-
<b>2. ความเอาใจใส่ และการปฏิบัติต่อเกษตรกรในการให้บริการของเจ้าหน้าที่</b>						
2.1 เครื่องมือ อุปกรณ์ที่นำมาให้บริการ	99.00	1.00	-	-	100	-
2.2 ความกระตือรือร้นเอาใจใส่ในการให้บริการ	95.00	5.00	-	-	100	-
2.3 การได้รับความรู้ / คำแนะนำจะสามารถนำไปใช้ประโยชน์ได้	98.00	2.00	-	-	100	-
2.4 มารยาท การพูดจาของเจ้าหน้าที่ประจำคลินิก	94.00	6.00	-	-	100	-
<b>3. ความสะดวกสบายของอาคารสถานที่จัดงาน</b>						
3.1 จุดที่ตั้งสถานที่จัดงาน	98.00	2.00	-	-	100	-
3.2 ความสะดวกสบายภายในคลินิก	97.00	3.00	-	-	100	-
<b>4. ด้านการจัดงาน</b>						
4.1 มีการจัดงานอื่นๆ ร่วมด้วย	100.00	-	-	-	100	-

## 6. บริเวณสถานที่จัดงานมีการประดับธงและตราสัญลักษณ์ของโครงการ



## 7. การเข้ารับบริการของเกษตรกรและการปฏิบัติงาน

### 1) เกษตรกรลงทะเบียนรับบัตรบริการและบัตรคิว

ประเด็นความพึงพอใจ	ร้อยละความพึงพอใจ
1. สะดวก รวดเร็ว	95.00
2. ใช้เวลานานเกินไป เพราะ	0.00
3. มีเจ้าหน้าที่น้อยเกินไป	0.00
4. ไม่รู้จักจุดลงทะเบียน	5.00
<b>รวม</b>	<b>100.00</b>

### 2) เกษตรกรที่มาปรึกษา

ประเด็นความพึงพอใจ	ร้อยละ
1. สะดวก รวดเร็ว	95.00
2. ใช้เวลานานเกินไป เพราะ	0.00
3. มีเจ้าหน้าที่น้อยเกินไป	0.00
4. ไม่รู้จักจุดลงทะเบียน	5.00
<b>รวม</b>	<b>100.00</b>

## 3) เกษตรกรได้รับคำแนะนำเพื่อเตรียมตัวอย่างมาใช้บริการ

การได้รับคำแนะนำของเกษตรกร	ร้อยละ
ได้รับคำแนะนำ	100
ไม่ได้รับคำแนะนำ	-
รวม	100.00

## 4) ผู้ที่เกษตรกรได้รับคำแนะนำ

บุคคล	ร้อยละ
1. เจ้าหน้าที่เกษตร	92.00
2. ผู้ใหญ่บ้าน กำนัน อบต.	5.00
3. เพื่อนบ้าน ญาติ	3.00
4. หอกระจายข่าว	0.00
5. อื่นๆ (แผ่นป้ายประกาศ) ประธานแม่บ้าน วิทยุ ท้องถิ่น	0.00
รวม	100.00

## 5) เกษตรกรมาร่วมงานครั้งนี้ทราบข่าวจากแหล่งข่าวสาร และต้องการให้จัดงานแบบนี้อีกหรือไม่

## 5.1) การรับทราบข่าวสารจาก

การได้รับทราบข่าวสาร	ร้อยละ
1. เจ้าหน้าที่เกษตร	93.00
2. ผู้ใหญ่บ้าน กำนัน อบต.	5.00
3. เพื่อนบ้าน ญาติ	0.00
4. หอกระจายข่าว	2.00
รวม	100.00

## 5.2) ต้องการให้จัดงานแบบนี้อีกโดยต้องการให้ปรับปรุงในเรื่อง

ข้อคิดเห็นของเกษตรกร	ร้อยละ
1. ไม่มีข้อคิดเห็น	100.00
รวม	100.00

## ข้อคิดเห็นด้านวิชาการ

โครงการคลินิกเกษตรเคลื่อนที่ในพระราชานุเคราะห์ สมเด็จพระบรมโอรสาธิราชฯ สยามมกุฎราชกุมาร จัดขึ้นเพื่อให้บริการด้านการเกษตรเชิงรุก แก้ไขปัญหาด้านการเกษตรให้กับเกษตรกร และประชาชน ได้อย่างครบวงจร เกิดการบูรณาการความร่วมมือระหว่างหน่วยงานในการให้บริการและแก้ปัญหาทางการเกษตร ณ จุดเดียว สำหรับกิจกรรมที่ดำเนินการประกอบด้วย การจัดนิทรรศการความรู้ พร้อมมอบพันธุ์ปลา พันธุ์พืชผักและสารชีวภัณฑ์ เมล็ดพันธุ์พืชไร่ และเอกสารสิทธิ์ สปก. 4-01 ให้กับเกษตรกร พร้อมให้บริการคลินิกเกษตรเคลื่อนที่ รวม 28 คลินิก

## ๑๕) โครงการพัฒนาระบบฐานข้อมูลด้านการเกษตรและสหกรณ์ของจังหวัด

สำนักงานเกษตรและสหกรณ์จังหวัดสกลนคร ได้เล็งเห็นความสำคัญของการจัดทำฐานข้อมูลด้านการเกษตรและสหกรณ์ของจังหวัด เพื่อเป็นประโยชน์ต่อการวางแผนพัฒนาการเกษตรของจังหวัด และเพื่อประกอบการตัดสินใจของผู้บริหารในระดับจังหวัด ระดับกรมและระดับกระทรวง และตอบสนองต่อนโยบายของรัฐบาลในการบูรณาการข้อมูลอย่างมีประสิทธิภาพ

สำนักงานปลัดกระทรวงเกษตรและสหกรณ์ จึงมอบหมายให้สำนักงานเกษตรและสหกรณ์จังหวัด จัดทำฐานข้อมูลด้านการเกษตรและสหกรณ์ของจังหวัด เพื่อให้บริการข้อมูลข่าวสารด้านการเกษตรแก่เกษตรกรผู้สนใจรวมทั้งหน่วยงานภาครัฐและเอกชน ตลอดจนเป็นการอำนวยความสะดวกและให้บริการแก่ประชาชนโดยเฉพาะเกษตรกรและผู้มีอาชีพเกี่ยวข้อด้านการเกษตร ในการยื่นเรื่องขอรับบริการต่าง ๆ ที่เกี่ยวกับการเกษตรในพื้นที่ที่มีจุดรับเรื่องเพียงจุดเดียวถึงเป็นการรองรับการจัดทำแผนยุทธศาสตร์การเกษตรและวางแผนพัฒนาการเกษตรแบบบูรณาการในระดับจังหวัด เป็นการเพิ่มประสิทธิภาพการบริหารจัดการของหน่วยงานต่าง ๆ ในระดับจังหวัดอีกทางหนึ่ง ซึ่งมีระบบการทำงาน ๖ ระบบ ได้แก่

๑. ระบบบริการประชาชน ดำเนินการปรับปรุงข้อมูลเมื่อมีการเปลี่ยนแปลง และเปลี่ยนข่าวความรู้ทุกสัปดาห์ มีหัวข้อ คือ ข่าวความรู้ แผนงานโครงการยุทธศาสตร์เพื่อการเกษตรและสหกรณ์ของจังหวัด ยุทธศาสตร์และตัวชี้วัดของกระทรวงเกษตรและสหกรณ์ กิจกรรมประจำเดือน บริการภาครัฐ ปัจจัยการผลิต เตือนภัยการเกษตร เกษตรกรรับรู้เทคโนโลยีและภูมิปัญญาชาวบ้าน เป็นต้น

๒. ระบบคลังข้อมูล ดำเนินการปรับปรุงข้อมูลเป็นรายเดือนและรายปี และเมื่อมีการเปลี่ยนแปลงข้อมูลมีหัวข้อ คือ ข้อมูลการแบ่งเขตการปกครอง พื้นที่ตำบล ข้อมูลประชากร คริวเรือนยากจน แรงงาน ปฏิทินการเกษตร โรงงานอุตสาหกรรมด้านการเกษตร ช่องทางกระจายสินค้า รายได้เฉลี่ยต่อคน เงินกองทุน เงินช่วยเหลือด้านการเกษตร เป็นต้น

๓. ระบบ GIS เพื่อสนับสนุนการวางแผนด้านการเกษตร จัดทำแผนที่ GIS เกี่ยวกับการเกษตร ได้แก่ ด่านดิน น้ำ พื้นที่การเกษตร และสภาพภูมิอากาศ แสดงบนเว็บไซต์ของโครงการ

๔. ระบบข้อมูลข่าวสารการและหน่วยงาน บันทึกข้อมูลข่าวสาร พนักงานราชการและลูกจ้างประจำของสำนักงานเกษตรและสหกรณ์จังหวัด ซึ่งเจ้าหน้าที่ผู้รับผิดชอบการเงินของสำนักงานเกษตรและสหกรณ์ของจังหวัดจะรายงานผลการใช้จ่ายงบประมาณ (รายจ่ายจริง) ทุกวันพุธของสัปดาห์

๕. รายงานแผนงานโครงการ ดำเนินการปรับปรุงข้อมูลเป็นรายปี และข้อมูลรายงานความก้าวหน้าการดำเนินงานต่างๆ เป็นรายไตรมาส

๖. ระบบติดตามการใช้จ่ายงบประมาณ เป็นระบบรายงานผลการใช้จ่ายงบประมาณประจำปีของสำนักงานเกษตรและสหกรณ์ของจังหวัด ซึ่งเจ้าหน้าที่ผู้รับผิดชอบงานการเงินของ สำนักงานเกษตรและสหกรณ์จังหวัด จะรายงานผลการใช้จ่ายเงินงบประมาณ (รายจ่ายจริง) ทุกวันพุธของสัปดาห์

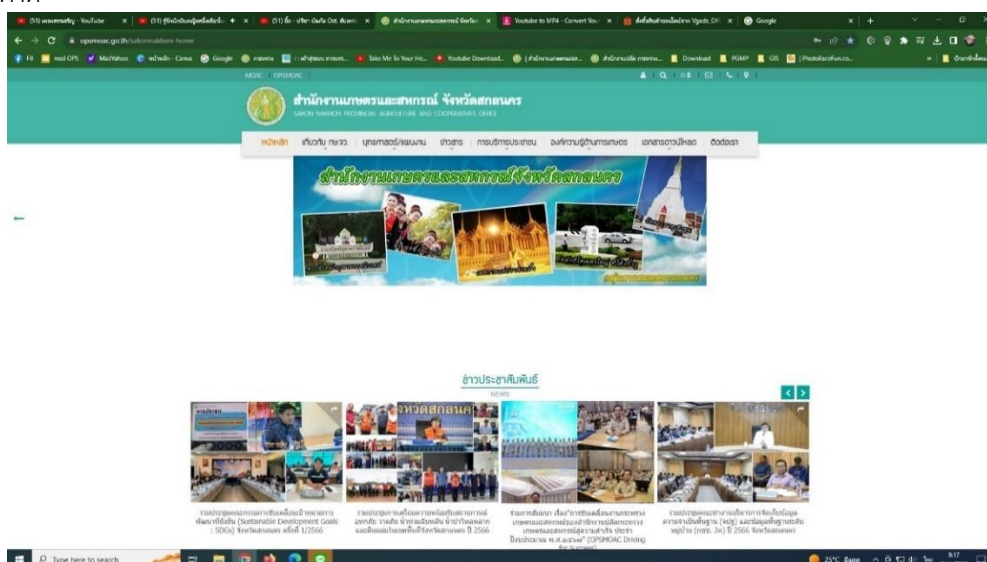

## ๑๓. งานบริหารทั่วไป

## ๑) งานสารบรรณ

ที่	รายการงานที่ปฏิบัติ	จำนวน	หน่วย
๑	รับหนังสือภายนอก	๑,๙๗๒	เรื่อง
๒	ออกเลขหนังสือส่งออก	๖๒๑	เรื่อง
๓	ออกเลขคำสั่งสำนักงานฯ	๖	เรื่อง
๔	จัดทำรายงานการประชุมสำนักงานฯ	๔	ครั้ง

## ๒) งานพัสดุ

ที่	รายการงานที่ปฏิบัติ	จำนวน	หน่วย
๑	การจัดซื้อจัดจ้างตามระเบียบกระทรวงการคลังว่าด้วย การจัดซื้อจัดจ้างและการบริหารพัสดุภาครัฐ พ.ศ.๒๕๖๐	-	ครั้ง
	๑.๑ วิธีประกาศเชิญชวนทั่วไป		
	๑.๑.๑ วิธีตลาดอิเล็กทรอนิกส์ (e-market)	-	ครั้ง
	๑.๑.๒ วิธีตลาดอิเล็กทรอนิกส์ (e-bidding)	-	ครั้ง
	๒.๒ วิธีคัดเลือก	-	ครั้ง
	๒.๓ วิธีเฉพาะเจาะจง	๖๔	ฉบับ
	๒.๔ จัดทำสัญญาซื้อขาย	-	ฉบับ
	๒.๕ จัดทำบันทึกข้อตกลงจ้าง	๕	ฉบับ
	๒.๖ จัดทำใบสั่งซื้อ	๓๐	โครงการ
	๒.๗ จัดทำใบสั่งจ้าง	๒๕	โครงการ
๒	จัดทำทะเบียนรับพัสดุ	๑๑	โครงการ
๓	จัดทำทะเบียนจ่ายพัสดุ	๗๗	รายการ
๔	ลงทะเบียนครุภัณฑ์	๑	ครั้ง
๕	จัดทำประวัติซ่อมบำรุงยานพาหนะและครุภัณฑ์ต่าง ๆ	๕	ครั้ง
๖	ต่อทะเบียนรถยนต์	๕	ครั้ง



## ๓) งานการเงิน

ผลการเบิก-จ่ายเงินงบประมาณ ประจำปี ๒๕๖๖  
สำนักงานเกษตรและสหกรณ์จังหวัดสกลนคร

ลำดับ ที่	กิจกรรม/โครงการ	งบประมาณที่ได้รับ จัดสรร (บาท)	ผลการเบิกจ่าย		ยอดผูกพัน (PO) (บาท)	ยอดคงเหลือ (บาท)	หมายเหตุ
			จำนวนเงิน (บาท)	ร้อยละ			
๑	งบบุคลากร (ค่าตอบแทนพนักงานราชการ)	๑,๓๙๕,๔๑๗.๐๐	๑,๓๙๕,๔๑๖.๖๐			๐.๕๐	
๒	งบดำเนินงาน	๒๖๓,๐๑๖.๐๐	๒๖๓,๐๑๖.๐๐			-	
	- ค่าเช่าบ้าน	๒๒๓,๑๓๓.๐๐	๒๒๓,๑๓๓.๐๐			-	
	- ประกันสังคม	๓๙,๘๘๓.๐๐	๓๙,๘๘๓.๐๐			-	
๓	งบดำเนินงาน	๑,๑๒๙,๘๒๓.๙๑	๑,๑๒๕,๑๒๗.๑๓			๔,๖๙๖.๗๘	
	- ค่าตอบแทน ใช้สอยและวัสดุ	๓๓๕,๖๗๔.๙๒	๓๓๕,๖๗๓.๒๘			๑.๖๔	
	- ค่าสาธารณูปโภค	๑๓๐,๙๒๖.๙๑	๑๒๖,๒๓๑.๗๗			๔,๖๙๕.๑๔	
	- ค่าจ้างเหมาบุคคลปฏิบัติงาน	๔๕๕,๔๓๐.๐๘	๔๕๕,๔๓๐.๐๘			-	
	- ค่าเช่าทรัพย์สิน	๔๙,๕๐๐.๐๐	๔๙,๕๐๐.๐๐			-	
	- ค่าเบี้ยประชุมคณะกรรมการพัฒนาการเกษตร	๖๙,๓๒๕.๐๐	๖๙,๓๒๕.๐๐			-	
	- ค่าวัสดุคอมพิวเตอร์ (ICT)	๕๔,๗๕๐.๐๐	๕๔,๗๕๐.๐๐			-	
	- ค่าสาธารณูปโภค (ICT)	๓๔,๒๑๗.๐๐	๓๔,๒๑๗.๐๐			-	
๔	ค่าใช้จ่ายในการจัดงาน วันพระบิดาแห่งฝนหลวง	๒๐,๐๐๐.๐๐	๒๐,๐๐๐.๐๐			-	
๕	งบดำเนินงาน (เบิกแทนกัน)	๓๐,๑๐๐.๐๐	๓๐,๑๐๐.๐๐			-	
	- โครงการร้านอาหารวัดอุบลอดภัยเลือกใช้สินค้า Q	๒๔,๘๐๐.๐๐	๒๔,๘๐๐.๐๐			-	
	- โครงการส่งเสริมการบริโภคและใช้วัตถุดิบสินค้า Q	๕,๓๐๐.๐๐	๕,๓๐๐.๐๐			-	
๖	งบรายจ่ายอื่น	๓๐๙,๔๙๐.๐๐	๓๐๙,๔๘๙.๗๑			๐.๒๙	
	- โครงการสนับสนุนการขับเคลื่อนงานด้านการเกษตรในระดับพื้นที่ (SC)	๕๑,๖๗๐.๐๐	๕๑,๖๗๐.๐๐			-	
	- โครงการส่งเสริมการดำเนินงานอันเนื่องมาจากพระราชดำริ	๔๐,๐๐๐.๐๐	๔๐,๐๐๐.๐๐			-	
	- โครงการส่งเสริมและพัฒนาผลิตสินค้าเกษตรชีวภาพ (สมุนไพร)	๘๗,๓๒๐.๐๐	๘๗,๓๑๙.๗๑			๐.๒๙	
	- โครงการพัฒนาเกษตรกรรมยั่งยืน (เกษตรผสมผสาน)	๓๕,๐๐๐.๐๐	๓๕,๐๐๐.๐๐			-	
	- โครงการขับเคลื่อนการเกษตรระดับหมู่บ้านสู่การผลิตสินค้าเกษตรมูลค่าสูง	๙๕,๕๐๐.๐๐	๙๕,๕๐๐.๐๐			-	
๗	งบลงทุน เครื่องคอมพิวเตอร์โน้ตบุ๊กสำหรับงานประมวลผลฯ	๓๒,๗๐๐.๐๐	๓๒,๗๐๐.๐๐			-	
	<b>ยอดรวมทั้งสิ้น (๑+๗)</b>	<b>๓,๑๘๐,๕๔๖.๙๑</b>	<b>๓,๑๗๕,๘๔๙.๔๔</b>	<b>๙๙.๘๕</b>	<b>๔,๕๐๐.๐๐</b>	<b>๔,๖๙๗.๔๗</b>	
๘	เงินฝากธนาคาร						
	- ธนาคาร ธกส. กองทุนหมุนเวียนเพื่อการกู้ยืมแก่เกษตรกรและผู้ยากจน (อชก)	๑๘๐,๖๐๐.๐๐	๑๒๙,๐๕๕.๐๐			๕๒,๕๔๕.๐๐	โอนกลับ ส่วนกลาง

ข้อมูล ณ วันที่ ๓๐ กันยายน ๒๕๖๖



# ผนวก ๑



## ข้อมูลสำนักงานเกษตรและสหกรณ์จังหวัดสกลนคร

### ประวัติความเป็นมาของสำนักงานเกษตรและสหกรณ์จังหวัดสกลนคร

กระทรวงเกษตรและสหกรณ์ ได้จัดตั้งสำนักงานเกษตรและสหกรณ์จังหวัดสกลนคร เป็นส่วนราชการบริหารส่วนภูมิภาค ของสำนักงานปลัดกระทรวงเกษตรและสหกรณ์ ตามพระราชกฤษฎีกาแบ่งส่วนราชการสำนักงานปลัดกระทรวงเกษตรและสหกรณ์ พ.ศ.๒๕๓๘ โดยประกาศ ในราชกิจจานุเบกษา ฉบับกฤษฎีกา เล่มที่ ๑๑๒ ตอนที่ ๖ ก วันที่ ๗ กุมภาพันธ์ ๒๕๓๘ หน้า ๗ มีอำนาจหน้าที่และความรับผิดชอบ ในด้านการจัดทำและประสานแผนพัฒนาและแผน ปฏิบัติงานด้านการเกษตรและสหกรณ์ภายในจังหวัด กำกับ ดูแล และประสานการปฏิบัติงานโครงการพัฒนาการเกษตรและสหกรณ์ที่มีหลายส่วนราชการร่วมกันติดตามประเมินผลการพัฒนาการเกษตรและสหกรณ์ภายในจังหวัด เป็นศูนย์ข้อมูลด้านการเกษตรและสหกรณ์ในระดับจังหวัด โดยมีเกษตรและสหกรณ์ปฏิบัติงานในฐานะผู้แทนกระทรวงเกษตรและสหกรณ์ ประจำจังหวัด

การบริหารงานของสำนักงานเกษตรและสหกรณ์จังหวัด ในฐานะผู้แทนกระทรวงเกษตรและสหกรณ์ ประจำจังหวัด ตามระเบียบบริหารราชการแผ่นดิน พ.ศ.๒๕๓๔ กำหนดให้ผู้แทนกระทรวงเกษตรและสหกรณ์ เป็นกรรมการจังหวัด (กจ.) และระเบียบสำนักนายกรัฐมนตรีว่าด้วยการพัฒนาชนบทและการกระจายความเจริญสู่ภูมิภาค พ.ศ.๒๕๓๕ ทำหน้าที่เป็นคณะกรรมการพัฒนาจังหวัด (กพจ.) รวมทั้งเป็นศูนย์กลางบริหารงานของกระทรวงเกษตรและสหกรณ์ในจังหวัด และยังเป็นที่พักพิงทางด้านการเกษตรของกระทรวงเกษตรและสหกรณ์ในส่วนภูมิภาค จึงจำเป็นต้องมียุทธศาสตร์การบริหารงานเพื่อใช้เป็นแนวทาง ในการปฏิบัติงานของเจ้าหน้าที่และใช้ในการบริหารการ พัฒนาการเกษตรและสหกรณ์ในจังหวัดให้บรรลุตามบทบาทหน้าที่ของสำนักงานฯ และสนองนโยบายของรัฐอย่างมีประสิทธิภาพสูงสุด

ปี พ.ศ. ๒๕๔๐ สำนักงานจัดตั้งอยู่ทางด้านทิศตะวันออก ของศาลากลางจังหวัดสกลนคร

ปี พ.ศ. ๒๕๔๒ ย้ายสำนักงานเข้าศาลากลางจังหวัดสกลนคร ชั้น ๒(หลังเก่า) ซึ่งเดิมเป็นห้องจำจังหวัด

**“ปัจจุบัน สำนักงานเกษตรและสหกรณ์จังหวัดสกลนคร ตั้งอยู่ในศาลากลางจังหวัดสกลนคร**

**ชั้น ๒ (หลังเก่า) ถนนศูนย์ราชการ ตำบลธาตุเชิงชุม อำเภอเมือง จังหวัดสกลนคร”**

### *Mission สำนักงานปลัดกระทรวงเกษตรและสหกรณ์*

**วัฒนธรรมองค์กร** “มีคุณธรรม สร้างสรรค์ พร้อมรับการเปลี่ยนแปลง รับผิดชอบต่อส่วนรวม”

**ค่านิยม** “ซื่อสัตย์ พัฒนาตนเองอย่างต่อเนื่อง รับฟังความคิดเห็น มุ่งผลสัมฤทธิ์”

**วิสัยทัศน์** “เป็นศูนย์กลางการขับเคลื่อนนโยบายและยุทธศาสตร์

**ด้านการเกษตรและสหกรณ์ของประเทศ ภายในปี พ.ศ. ๒๕๗๐”**

การแบ่งงานภายในสำนักงานเกษตรและสหกรณ์จังหวัดสกลนคร แบ่งออกเป็น ๓ กลุ่ม ๑ ฝ่าย ดังนี้

### ๑. กลุ่มยุทธศาสตร์พัฒนาการเกษตร

มีหน้าที่และรับผิดชอบในการจัดทำยุทธศาสตร์การพัฒนาการเกษตรของจังหวัด กลุ่มจังหวัด และแผนพัฒนาการเกษตรรายสินค้า และแผนเชิงพื้นที่ บูรณาการจัดทำแผนงาน/โครงการ/งบประมาณของส่วนราชการสังกัดกระทรวงเกษตรและสหกรณ์ในจังหวัดและกลุ่มจังหวัด จัดทำแผนปฏิบัติการประจำปีด้านการเกษตรของจังหวัด บูรณาการดำเนินงานของหน่วยงานตามแผนงานโครงการ ดำเนินงานตามนโยบายสำคัญของจังหวัด รวมทั้งกำหนดแผนและการดำเนินโครงการที่มีความสำคัญ ซึ่งเป็นประเด็นเร่งด่วนและเหมาะสมกับสภาพเศรษฐกิจและสังคมของจังหวัด ติดตามประเมินผลแผนงาน โครงการ และงบประมาณของหน่วยงานในสังกัดกระทรวงเกษตรและสหกรณ์ในจังหวัด และปฏิบัติงานอื่นตามที่ได้รับมอบหมาย

#### แยกรายละเอียดดังนี้

๑. จัดทำยุทธศาสตร์การพัฒนาการเกษตรของจังหวัด กลุ่มจังหวัด
๒. จัดทำแผนบูรณาการโครงการที่สำคัญของกระทรวงฯ/รัฐบาล/กลุ่มจังหวัด/จังหวัด
๓. จัดทำแผนปฏิบัติการโครงการพัฒนาการเกษตรและสหกรณ์ของจังหวัดประจำปี
๔. โครงการหมู่บ้านเกษตรมูลค่าสูง
๕. โครงการสนับสนุนการปฏิบัติตามนโยบายสำคัญของกระทรวงเกษตรและสหกรณ์
๖. ติดตามประเมินผล แผนงานโครงการและงบประมาณของหน่วยงานในสังกัดกระทรวงเกษตรและสหกรณ์ ตามนโยบายกระทรวงฯ/กลุ่มจังหวัด/จังหวัด
๗. จัดทำปฏิทินแผนปฏิบัติการโครงการของกลุ่มงานยุทธศาสตร์พัฒนาการเกษตร สำนักงานเกษตรและสหกรณ์จังหวัดสกลนคร
๘. คณะกรรมการขับเคลื่อนงานด้านการเกษตรระดับจังหวัด (SCP)
๙. โครงการร้านอาหารวัตถุดิบปลอดภัยเลือกใช้สินค้า Q
๑๐. โครงการส่งเสริมการบริโภคและใช้วัตถุดิบสินค้า Q
๑๑. ปฏิบัติงานอื่น ๆ ตามที่ได้รับมอบหมาย

### ๒. กลุ่มช่วยเหลือเกษตรกรและโครงการพิเศษ

มีหน้าที่และรับผิดชอบในการจัดทำและประสานงานโครงการพระราชดำริฯ งานรับเรื่องราร้องทุกข์ ร้องเรียน การให้ความช่วยเหลือเกษตรกรและผู้ยากจน งานภัยพิบัติ งานนายทะเบียนกลุ่มเกษตรกรประจำจังหวัด งานด้านกฎหมายอื่นที่เกี่ยวข้อง และปฏิบัติงานอื่นตามที่ได้รับมอบหมาย

#### แยกรายละเอียดดังนี้

๑. โครงการอันเนื่องมาจากพระราชดำริ
๒. งานวันพระบิดาแห่งฝนหลวง
๓. งานภัยพิบัติด้านการเกษตร และงานช่วยเหลือเกษตรกรผู้ประสบภัยพิบัติ
๔. งานสำคัญเร่งด่วนเชิงพื้นที่ในฐานะผู้แทนกระทรวงฯ เป็นศูนย์ช่วยเหลือผลผลิตทางการเกษตร และศูนย์บริการประชาชน
๕. งานเกษตรพันธสัญญา
๖. งานบริหารจัดการช่วยเหลือเกษตรกรและผู้ยากจน กองทุนหมุนเวียนเพื่อช่วยเหลือเกษตรกรและผู้ยากจน
๗. งานรับเรื่องราร้องทุกข์ แก้ไขปัญหา ร้องทุกข์ / ร้องเรียนของเกษตรกร
๘. งานให้ความช่วยเหลือเกษตรกรและผู้ยากจน (อชก.)
๙. งานนายทะเบียนกลุ่มเกษตรกร
๑๐. ปฏิบัติงานอื่น ๆ ตามที่ได้รับมอบหมาย

### ๓. กลุ่มสารสนเทศการเกษตร

มีหน้าที่และรับผิดชอบในการจัดทำข้อมูลสารสนเทศด้านการเกษตรและสหกรณ์ของจังหวัด เป็นศูนย์ข้อมูลและศูนย์แม่ข่ายข้อมูลด้านการเกษตรของจังหวัด ประชาสัมพันธ์และเผยแพร่ผลงานการพัฒนาการเกษตรและสหกรณ์ ผลิตเอกสารและวัสดุเพื่อการประชาสัมพันธ์ และปฏิบัติงานอื่นตามที่ได้รับมอบหมาย

#### แยกรายละเอียดดังนี้

๑. การจัดการศูนย์บริการข้อมูลด้านการเกษตรและสหกรณ์ของจังหวัด
๒. ประชาสัมพันธ์และเผยแพร่ข้อมูลข่าวสารด้านการเกษตรและสหกรณ์
๓. ระบบฐานข้อมูลด้านการเกษตรและสหกรณ์บนเว็บไซต์
๔. การจัดทำปฏิทินสินค้าเกษตร
๕. การบริหารจัดการสินค้าเกษตรที่สำคัญของจังหวัด
๖. ศูนย์ข้อมูลข่าวสารของราชการ พ.ศ. ๒๕๔๐ ของจังหวัด
๗. โครงการคลินิกเกษตรเคลื่อนที่ (ประเมิณผล)
๘. โครงการประชาสัมพันธ์ด้านการเกษตรและสหกรณ์ของจังหวัด
๙. ปฏิบัติงานอื่น ๆ ตามที่ได้รับมอบหมาย

### ๑. ฝ่ายบริหารงานทั่วไป

มีหน้าที่และรับผิดชอบในการบริหารงานทั่วไปของสำนักงานฯ การบริหารงานบุคคล งานบริหารงานการเงินและบัญชี/ เร่งรัดติดตามการใช้จ่ายงบประมาณของสำนักงานฯ พร้อมทั้งจัดทำค่าของงบประมาณประจำปีของสำนักงานฯ งานประสานการดำเนินงานกับหน่วยงานในสังกัดกระทรวงเกษตรและสหกรณ์ และหน่วยงานอื่น ๆ ภายในจังหวัด

#### แยกรายละเอียดดังนี้

๑. บริหารงานทั่วไปของสำนักงานฯ
๒. งานโครงการตามแผนการตรวจราชการของผู้ตรวจราชการ
๓. บริหารงานบุคคล
๔. บริหารงานการเงินและบัญชี / เร่งรัดติดตามการใช้จ่ายงบประมาณของสำนักงานฯ
๕. จัดทำค่าของงบประมาณประจำปีของสำนักงานฯ
๖. งานธุรการ /งานสารบรรณ
๗. งานควบคุมภายใน
๘. ประสานการดำเนินงานภายในจังหวัดฯ ของผู้บริหารระดับสูงกระทรวงเกษตรและสหกรณ์
๙. ปฏิบัติงานอื่น ๆ ตามที่ได้รับมอบหมาย

### รายนามผู้บริหารสำนักงานเกษตรและสหกรณ์จังหวัดสกลนคร

๑. นายมานพ ชมพูจันทร์	ดำรงตำแหน่งเมื่อ ๒ ต.ค.๒๕๔๐	ถึง ๓๑ ม.ค.๒๕๔๒
๒. นายเชียรชัย อุ่นจิตต์วรธนะ	ดำรงตำแหน่งเมื่อ ๒ มี.ค.๒๕๔๒	ถึง ๓๐ ก.ย.๒๕๔๒
๓. นายสุเทพ วัชรินทร์	ดำรงตำแหน่งเมื่อ ๒๑ ต.ค.๒๕๔๒	ถึง ๓๐ พ.ย.๒๕๕๐
๔. นายสรรค์สนธิ บุญโยทยาน	ดำรงตำแหน่งเมื่อ ๓ ธ.ค.๒๕๕๐	ถึง ๓๐ ก.ย.๒๕๕๒
๕. นายนพรัตน์ พงศ์กิตติโชติ	ดำรงตำแหน่งเมื่อ ๙ ธ.ค.๒๕๕๒	ถึง ๑๘ ต.ค.๒๕๕๓
๖. นายอภิชาติ สังข์ศรี	ดำรงตำแหน่งเมื่อ ๑๕ พ.ย.๒๕๕๓	ถึง ๓๐ ก.ย.๒๕๕๖
๗. นายพัฒนา นุศรีอัน	ดำรงตำแหน่งเมื่อ ๗ พ.ย.๒๕๕๖	ถึง ๒๒ พ.ย.๒๕๕๘
๘. นายภูติท ภัทรกุลเชษฐ	ดำรงตำแหน่งเมื่อ ๙ ม.ค.๒๕๕๙	ถึง ๑ พ.ย.๒๕๖๐
๙. นายเทวินทร์ นรินทร์	ดำรงตำแหน่งเมื่อ ๒๙ พ.ย.๒๕๖๐	ถึง ๕ ธ.ค.๒๕๖๐
๑๐. นายสุรเทพ กิจกล้า	ดำรงตำแหน่งเมื่อ ๑๕ ม.ค.๒๕๖๑	ถึง ๔ พ.ย.๒๕๖๒
๑๑. นางสาวเอื้องพร นพคุณ	ดำรงตำแหน่งเมื่อ ๒๐ ธ.ค.๒๕๖๒	ถึง ๑ ธ.ค.๒๕๖๓
๑๒. นางจันทิรา โยธิการ	ดำรงตำแหน่งเมื่อ ๑๔ ธ.ค.๒๕๖๓	ถึง ๒๒ ตุลาคม ๒๕๖๔
๑๓. นายฉัตรชัย ศรีเฉลา	ดำรงตำแหน่งเมื่อ ๒๖ ต.ค.๒๕๖๔	ถึงปัจจุบัน

### หน่วยงานในสังกัดกระทรวงเกษตรและสหกรณ์ในจังหวัดสกลนคร

ปัจจุบันจังหวัดสกลนคร มีหน่วยงานในสังกัดกระทรวงเกษตรและสหกรณ์ จำนวน ๒๑ หน่วยงาน จาก ๑๓ กรม และ ๑ รัฐวิสาหกิจ ดังนี้

๑. สำนักงานเกษตรและสหกรณ์จังหวัดสกลนคร	สำนักงานปลัดกระทรวงเกษตรและสหกรณ์
๒. สำนักงานเกษตรจังหวัดสกลนคร	กรมส่งเสริมการเกษตร
๓. สำนักงานสหกรณ์จังหวัดสกลนคร	กรมส่งเสริมสหกรณ์
๔. สำนักงานปศุสัตว์จังหวัดสกลนคร	กรมปศุสัตว์
๕. สถานีวิจัยทดสอบพันธุ์สัตว์สกลนคร	กรมปศุสัตว์
๖. ศูนย์วิจัยและบำรุงพันธุ์สัตว์สกลนคร	กรมปศุสัตว์
๗. สำนักงานประมงจังหวัดสกลนคร	กรมประมง
๘. ศูนย์วิจัยและพัฒนาประมงน้ำจืด เขต ๓ สกลนคร	กรมประมง
๙. หน่วยบริหารจัดการประมงน้ำจืดเขื่อนน้ำอูนสกลนคร	กรมประมง
๑๐. สำนักงานปฏิรูปที่ดินจังหวัดสกลนคร	สำนักงานการปฏิรูปที่ดินเพื่อเกษตรกรรมฯ
๑๑. สถานีพัฒนาที่ดินสกลนคร	กรมพัฒนาที่ดิน
๑๒. ศูนย์วิจัยและพัฒนาการเกษตรสกลนคร	กรมวิชาการเกษตร
๑๓. ศูนย์หม่อนไหมเฉลิมพระเกียรติฯ สกลนคร	กรมหม่อนไหม
๑๔. ศูนย์วิจัยข้าวสกลนคร	กรมการข้าว
๑๕. ศูนย์เมล็ดพันธุ์ข้าวสกลนคร	กรมการข้าว
๑๖. โครงการชลประทานสกลนคร	กรมชลประทาน
๑๗. ศูนย์ศึกษาการพัฒนาภูพานอันเนื่องมาจากพระราชดำริฯ	กรมชลประทาน
๑๘. สำนักงานจัดรูปที่ดินและจัดระบบน้ำเพื่อเกษตรกรรมที่ ๑๑	กรมชลประทาน
๑๙. โครงการส่งน้ำและบำรุงรักษาน้ำอูน	กรมชลประทาน
๒๐. สำนักงานตรวจบัญชีสหกรณ์สกลนคร	กรมตรวจบัญชีสหกรณ์
๒๑. การยางแห่งประเทศไทยจังหวัดสกลนคร	การยางแห่งประเทศไทย

### บุคลากรสำนักงานเกษตรและสหกรณ์จังหวัดสกลนคร



นายฉัตรชัย ศรีเฒ่า  
เกษตรและสหกรณ์จังหวัดสกลนคร

#### กลุ่มยุทธศาสตร์พัฒนาการเกษตร



นางเอี่ยมพร สือรินทร์  
นักวิเคราะห์นโยบายและแผนชำนาญการพิเศษ



นายศักดิ์รินทร์ ศรีมาศ  
นักวิเคราะห์นโยบายและแผนปฏิบัติการ



นายอรอรอมพ มาลีสัย  
นักวิเคราะห์นโยบายและแผนปฏิบัติการ



นางสาวพิมพ์พญา ลัทธิดุณ  
นักวิเคราะห์นโยบายและแผนปฏิบัติการ



นางสาวเมธาพร บุญส่ง  
เจ้าหน้าที่วิเคราะห์นโยบายและแผน

#### กลุ่มช่วยเหลือเกษตรกรและโครงการพิเศษ



นายบุญรักษ์ บุตรละคร  
นักวิเคราะห์นโยบายและแผนชำนาญการ



นางสาวเพ็ญภา สอนสมนึก  
นักวิเคราะห์นโยบายและแผนชำนาญการ



นางสาวจิรปริยา บรรณสาร  
เจ้าหน้าที่วิเคราะห์นโยบายและแผน

#### กลุ่มสารสนเทศการเกษตร



นางจุฬาร เจริญนุ่ม  
นักวิเคราะห์นโยบายและแผนชำนาญการ



นางปราธนา บุญอารมย์  
เจ้าหน้าที่วิเคราะห์นโยบายและแผน



นางเนตรนภา ทองเรือง  
แม่บ้านทำความสะอาด



นายปรีชา ยลวิลาศ  
พนักงานขับรถยนต์

#### ฝ่ายบริหารทั่วไป



นางวินทร์ทิพย์ อุปพงษ์  
เจ้าพนักงานธุรการชำนาญงาน



นางสาวชลธิชา ลามคำ  
เจ้าพนักงานธุรการปฏิบัติงาน



นางสาวบุษยารัตน์ โคตรหาชัย  
เจ้าพนักงานการเงินและบัญชี



นางสาววิจิตรา จันนามวงศ์  
เจ้าหน้าที่ธุรการ



นางสาวต่ายวารีย์ ชันถับรจจ  
บริหารงานทั่วไป



นายเอกภพ โคตรมหาชัย  
พนักงานขับรถยนต์



# คณะผู้จัดทำ





## คณะผู้จัดทำ

### ที่ปรึกษา

นายฉัตรชัย ศรีเฉลา

เกษตรและสหกรณ์จังหวัดสกลนคร

### สนับสนุนข้อมูลและภาพประกอบ

นางเอี่ยมพร ลือรินทร์

นักวิเคราะห์นโยบายและแผนชำนาญการพิเศษ

นายบุญรักษ์ บุตรละคร

นักวิเคราะห์นโยบายและแผนชำนาญการ

นางสาวเพ็ญภา สอนสมนึก

นักวิเคราะห์นโยบายและแผนชำนาญการ

นายศักรินทร์ ศิริมาศ

นักวิเคราะห์นโยบายและแผนปฏิบัติการ

นายอรรถพร มาลีลัย

นักวิเคราะห์นโยบายและแผนปฏิบัติการ

นางสาวพิมพ์ญา ลัทธิดุณ

นักวิเคราะห์นโยบายและแผนปฏิบัติการ

นางวรินทร์ทิพย์ อุพงษ์

เจ้าพนักงานธุรการชำนาญงาน

นางสาวชลธิชา ลามคำ

เจ้าพนักงานธุรการปฏิบัติงาน

### ผู้รวบรวม/เรียบเรียง/จัดรูปเล่ม

#### กลุ่มสารสนเทศการเกษตร

นางจุฬาร เจริญนุ่ม

นักวิเคราะห์นโยบายและแผนชำนาญการ

นางปรารถนา บุญยารมย์

เจ้าหน้าที่วิเคราะห์นโยบายและแผน

