



แผนพัฒนาจังหวัดสระบุรี (พ.ศ. 2561 – 2565) ฉบับทบทวน



สำนักงานจังหวัดสระบุรี
โทร/โทรสาร ๐-๓๖๓๔-๐๗๐๖
ธันวาคม ๒๕๖๑

สารบัญ

เรื่อง	หน้า
ส่วนที่ 1. ข้อมูลพื้นฐานทั่วไป	1
1.1 ความเป็นมา	1
1.2 ลักษณะทางกายภาพ	1
1.3 เขตการปกครองและประชากร	2
1.4 โครงสร้างพื้นฐาน	4
1.5 สภาพทางเศรษฐกิจ	5
1.6 สภาพทางสังคม	14
1.7 สภาพทางทรัพยากรธรรมชาติและสิ่งแวดล้อมสังคม	37
ส่วนที่ 2. ข้อมูลเชิงเปรียบเทียบและการวิเคราะห์สภาพการณ์	45
2.1 การวิเคราะห์สภาพแวดล้อมจังหวัดสระบุรี	46
2.2 สรุปประเด็นปัญหาและความต้องการของประชาชนในพื้นที่	71
2.3 การวิเคราะห์ SWOT	76
2.4 สรุปการบริหารงบประมาณปีงบประมาณ พ.ศ. 2560	81
ส่วนที่ 3. ยุทธศาสตร์การพัฒนาจังหวัดสระบุรี	83
3.1 วิสัยทัศน์	83
3.2 พันธกิจ	83
3.3 ประเด็นยุทธศาสตร์การพัฒนา เป้าประสงค์ ตัวชี้วัด และกลยุทธ์	83
3.4 ตัวชี้วัดและค่าเป้าหมายการพัฒนา (KPI/Targets)	86
3.5 จุดเน้นที่สำคัญในการพัฒนาจังหวัดสระบุรี	87
ส่วนที่ 4. สรุปภาพรวมแผนพัฒนาจังหวัดสระบุรี (พ.ศ. 2561 – 2565)	89
4.1 บัญชีโครงการภายใต้แผนพัฒนาจังหวัด 5 ปี (พ.ศ. 2561 - 2565)	97
ภาคผนวก	
ภาคผนวก ก รายงานตรวจสอบการดำเนินการตามพระราชกฤษฎีกา ว่าด้วยการบริหารงานจังหวัดและกลุ่มจังหวัดแบบบูรณาการ พ.ศ.2551	
ภาคผนวก ข สรุปผลการทบทวนแผนพัฒนาจังหวัด	

ส่วนที่ 1

ข้อมูลพื้นฐานและศักยภาพของ

จังหวัดสระบุรี

ส่วนที่ 1

ข้อมูลพื้นฐานและศักยภาพของจังหวัดสระบุรี

1.1 ความเป็นมา

จังหวัดสระบุรีตั้งอยู่ภาคกลางของประเทศไทยซึ่งตั้งอยู่ทางทิศตะวันออกเฉียงเหนือของกรุงเทพมหานคร ละติจูดที่ 14 องศา 31 ลิปดา 43.59439 พิลิปดาเหนือกับลองติจูดที่ 100 องศา 54 ลิปดา 35.58478 พิลิปดา ตะวันออกอยู่ห่างจากกรุงเทพมหานครตามทางหลวงแผ่นดินหมายเลข 1 (ถนนพหลโยธิน) ระยะทางประมาณ 108 กิโลเมตร (อนุสาวรีย์ชัยสมรภูมิ-ศาลากลางจังหวัด) และตามทางรถไฟสายตะวันออกเฉียงเหนือระยะทางประมาณ 113 กิโลเมตรและตามแม่น้ำเจ้าพระยาแยกเข้าแม่น้ำป่าสักประมาณ 165 กิโลเมตรเนื้อที่จังหวัดสระบุรีมีเนื้อที่ทั้งหมด 3,576,486 ตารางกิโลเมตรหรือประมาณ 2,235,304ไร่คิดเป็นร้อยละ 0.70 ของพื้นที่ประเทศ

1.2 ลักษณะทางกายภาพ

1.1 ท่าเลที่ตั้ง และอาณาเขต

ทิศเหนือ	ติดต่อกับอำเภอเมืองลพบุรี อำเภอชัยบาดาล และอำเภอพัฒนานิคม จังหวัดลพบุรี
ทิศใต้	ติดต่อกับอำเภอหนองเสือ จังหวัดปทุมธานี และอำเภอวังน้อย อำเภออุทัย จังหวัดพระนครศรีอยุธยา
ทิศตะวันออก	ติดต่อกับอำเภอปากช่อง อำเภอสีคิ้ว จังหวัดนครราชสีมา และอำเภอบ้านนา จังหวัดนครนายก
ทิศตะวันตก	ติดต่อกับอำเภอภาชี อำเภอท่าเรือ จังหวัดพระนครศรีอยุธยา และอำเภอเมืองลพบุรี จังหวัดลพบุรี

รูปภาพ แสดงที่ตั้งและอาณาเขตของจังหวัดสระบุรี



1.2 ลักษณะภูมิประเทศ

พื้นที่จังหวัดสระบุรีเป็นส่วนหนึ่งของบริเวณลุ่มน้ำที่ราบลุ่มภาคกลางร่วมกับอีกส่วนหนึ่งของทิวเขาตองพญาเย็น สภาพภูมิประเทศโดยทั่วไปมีลักษณะแตกต่างกันอย่างเห็นได้ชัด 3 ลักษณะ คือบริเวณที่ราบลุ่ม บริเวณเขาหยาบหรือเขาเตี้ย และบริเวณเขาสูง

ลักษณะดิน

โดยทั่วไปพบดินเหนียวดินเหนียวปนทรายแป้งที่มีการระบายน้ำเลวหรือค่อนข้างเลวใช้ทำนาปลูกข้าวบางแห่งมีชั้นของสารจาไรโซที่อยู่ที่พื้นมีปฏิกิริยาเป็นกรดซึ่งเป็นพิษต่อข้าวบางแห่งอาจมีน้ำท่วมทำให้ ผลผลิตสูญเสียสำหรับดินเหนียวที่มีการระบายน้ำดีและมีความลาดชันใช้สำหรับปลูกพืชไร่และไม้ผลบางแห่งพบชั้นกรวดหนาแน่นอยู่ต้นและบางแห่งถูกกัดกร่อนส่วนที่มีความลาดชันสูงๆจะเป็นภูเขาบางแห่งพบ ชั้นหินพื้นอยู่ต้นซึ่งใช้เป็นทำป่า

ลักษณะภูมิอากาศ

จังหวัดสระบุรีเป็นจังหวัดที่มีลักษณะอากาศแบบฝนเมืองร้อนเฉพาะฤดู (Tropical Aavanna Climate, Aw) ระบบจำแนกประเภทภูมิอากาศของ Kop pen ซึ่งลักษณะภูมิอากาศแบบนี้จะมีฝนน้อยแห้งแล้งในฤดูหนาว และอุณหภูมิค่อนข้างสูงในฤดูร้อนและค่อนข้างจะหนาวเย็นในฤดูหนาว และมีฝนตกชุกในช่วงเดือนพฤษภาคม ถึงเดือนตุลาคม

อุณหภูมิ

จังหวัดสระบุรีเป็นจังหวัดในภาคกลางและอยู่ลึกเข้ามาในแผ่นดินปกติมีอุณหภูมิค่อนข้างสูงจึงทำให้อากาศร้อนอบอ้าวในฤดูร้อนส่วนในฤดูหนาวไม่หนาวจัดโดยมีอุณหภูมิเฉลี่ยตลอดปี 28-29 องศาเซลเซียสอุณหภูมิสูงสุดเฉลี่ย 33-34 องศาเซลเซียสและอุณหภูมิต่ำสุดเฉลี่ย 23-24 องศาเซลเซียสเดือนเมษายนเป็นเดือนที่มีอากาศร้อนจัดที่สุดในรอบปีส่วนฤดูหนาวอากาศจะหนาวที่สุดในเดือนมกราคม

ฝน

ซึ่งฝนที่เกิดขึ้นในจังหวัดสระบุรีส่วนใหญ่เป็นฝนจากอิทธิพลของมรสุมตะวันตกเฉียงใต้และร่องความกดอากาศต่ำที่พัดผ่านประเทศไทยตอนบนเกือบตลอดช่วงฤดูฝนโดยตลอดทั้งปี มีจำนวนวันฝนตกเฉลี่ยประมาณ 70-90 วัน นอกจากนี้ในบางปีอาจมีพายุดีเปรสชันเคลื่อนผ่านเข้ามาในบริเวณจังหวัดสระบุรีหรือจังหวัดใกล้เคียงทำให้มีฝนตกเพิ่มขึ้นได้อีก

1.3 เขตการปกครอง และประชากร

1.3.1 เขตการปกครอง แบ่งออกเป็น 13 อำเภอ 111 ตำบล 973 หมู่บ้าน (หมู่บ้าน อพป. 15 หมู่บ้าน) 1 องค์การบริหารส่วนจังหวัด 4 เทศบาลเมือง 34 เทศบาลตำบล 70 องค์การบริหารส่วนตำบล

ตารางแสดง การแบ่งเขตการปกครอง

อำเภอ	เนื้อที่(ตร.กม.)	ตำบล	หมู่บ้าน	อบจ.	เทศบาลเมือง	เทศบาลตำบล	อบต.
1. เมืองสระบุรี	301.630	11	77		1	3	7
2. แก่งคอย	801.162	14	117		2	-	11
3. ทนองแค	262.867	18	181		-	4	17
4. วิหารแดง	204.501	6	54		-	2	8
5. ทนองแสง	87.081	9	69		-	1	5
6. บ้านหมอ	203.576	9	79		-	6	3
7. ดอนพุด	58.714	4	28		-	1	1

อำเภอ	เนื้อที่(ตร.กม.)	ตำบล	หมู่บ้าน	อบจ.	เทศบาลเมือง	เทศบาลตำบล	อบต.
8.หนองโดน	88.070	4	34		-	1	3
9. พระพุทธบาท	287.065	9	68		1	2	7
10. เสาไห้	111.808	12	102		-	6	4
11. มวกเหล็ก	681.439	6	80		-	1	6
12. วังม่วง	338.000	3	31		-	3	1
13. เฉลิมพระเกียรติ	150.573	6	53		-	1	6
รวม	3,576.486	111	973		4	31	79

1.3.2 จำนวนประชากร ณ เดือน ตุลาคม 2561 รวมทั้งสิ้น 637,681 คน เป็นชาย 314,441 คน หญิง 323,240 คน สำหรับอำเภอที่ประชากรมากที่สุด ได้แก่ อำเภอเมืองสระบุรี จำนวน 118,375 คน รองลงมา อำเภอแก่งคอย จำนวน 100,382 คน และอำเภอหนองแค จำนวน 93,657 คน

ตารางแสดง จำนวนประชากรแยกเพศ รายอำเภอ ลำดับตามจำนวนประชากรปี 2561

อำเภอ	จำนวนประชากร (ชาย)	จำนวนประชากร (หญิง)	จำนวนประชากร (ทั้งหมด)	จำนวนครัวเรือน
อำเภอเมืองสระบุรี	60,984	57,391	118,375	50,324
อำเภอแก่งคอย	49,604	50,778	100,382	43,461
อำเภอหนองแค	45,558	48,099	93,657	44,914
อำเภอวิหารแดง	16,894	17,542	34,436	11,809
อำเภอหนองแซง	7,601	8,288	15,889	5,072
อำเภอบ้านหม้อ	20,880	21,943	42,823	16,907
อำเภอดอนพุด	3,300	3,448	6,748	2,374
อำเภอหนองโดน	6,821	7,290	14,111	4,995
อำเภอพระพุทธบาท	31,078	33,653	64,731	24,222
อำเภอเสาไห้	16,060	17,747	33,807	13,028
อำเภอมวกเหล็ก	27,922	28,264	56,186	24,505
อำเภอวังม่วง	9,834	10,132	19,966	8,697
อำเภอเฉลิมพระเกียรติ	17,905	18,665	36,570	14,848
รวม	314,441	323,240	637,681	265,156

ที่มา: ที่ทำการปกครองจังหวัดสระบุรี ณ ตุลาคม 2561

1.4 โครงสร้างพื้นฐาน

ตารางแสดง ข้อมูลโครงสร้างพื้นฐานของจังหวัด

โครงสร้างพื้นฐาน	ปี 2561
1. เส้นทางคมนาคมหลัก	ทางหลวงหมายเลข 21 พหลโยธินถึง จ.สระบุรีเชื่อมต่อไปทางภาคเหนือ ทางหลวงหมายเลข 33 เชื่อมจาก จ.สระบุรี ไป จ.นครราชสีมา และจังหวัดอื่นๆ ในภาคตะวันออกเฉียงเหนือ
2. จำนวนผู้ใช้ไฟฟ้า	213,774 ราย
3. จำนวนผู้ใช้ประปา	61,891 ราย
4. จำนวนผู้ใช้โทรศัพท์	32,501 ราย
5. ที่ทำการไปรษณีย์	15 แห่ง

ตารางแสดง ระยะทางของถนนในแต่ละอำเภอ

อำเภอ	ระยะทาง ทะเบียน (แห่ง)	ทางลาดยาง (กม.)	ทางคอนกรีต (กม.)	ทางลูกรัง (แห่ง)	สะพาน (แห่ง)
เมืองสระบุรี	-	60.226	118.869	0	37
แก่งคอย	-	154.893	7.464	0	9
หนองแค	-	101.417	80.81	0	28
วิหารแดง	-	52.493	0.2	0	5
หนองแซง	-	21.604	0	0	3
บ้านหมอ	-	5.6	0.4	0	3
คอนสาร	-	0	0	0	0
หนองโดน	-	0	0	0	0
พระพุทธบาท	-	80.681	53.309	0	16
เสาไห้	-	40.324	0.304	0	5
มวกเหล็ก	-	97.884	17.686	0	6
วังม่วง	-	0	0	0	0
เฉลิมพระเกียรติ	-	39.159	0.626	0	0
รวม		654.281	279.668	0	112.00

ข้อมูล ณ วันที่ 18 พ.ค. 2561 (แขวงทางหลวงชนบท)

1.5 สภาพทางเศรษฐกิจ

1.5.1 เศรษฐกิจภาพรวม ยุทธศาสตร์การพัฒนาจังหวัด (พ.ศ. 2561-2565) มีการกำหนดประเด็นยุทธศาสตร์ด้านเศรษฐกิจ ไว้ในประเด็นยุทธศาสตร์ที่ 1 ส่งเสริมการค้าการลงทุนและการท่องเที่ยวในอุตสาหกรรมที่เป็นมิตรกับสิ่งแวดล้อม และ ประเด็นยุทธศาสตร์ที่ 2 ส่งเสริมขีดความสามารถในการแข่งขันของกระบวนการผลิตสินค้าและบริการสู่มาตรฐานสากล ซึ่งจากข้อมูลสถิติชี้วัด ด้านเศรษฐกิจที่สำคัญ แสดงผลการติดตามการพัฒนาของจังหวัด ได้ดังนี้

จังหวัดสระบุรี มีผลิตภัณฑ์มวลรวมจังหวัด (GPP) ปี 2559 มีมูลค่าเท่ากับ 237,062 ล้านบาท และมีมูลค่าผลิตภัณฑ์มวลรวมต่อหัวประชากรอยู่ที่ 330,836 บาท/คน/ปี อยู่ลำดับที่ 9 ของประเทศ และเป็นลำดับที่ 2 ของภาคกลางตอนบน

มูลค่าเศรษฐกิจ 4 ลำดับแรก ได้แก่

1. ภาคอุตสาหกรรม
2. ภาคการค้า (สาขาขายส่งขายปลีกฯ)
3. ภาคบริการ (การไฟฟ้า แก๊สและการประปา)
4. ภาคการเกษตร

จากอัตราการขยายตัว พบว่า สาขาอุตสาหกรรมมีอัตราการขยายตัวเพิ่มขึ้นจากปีที่ผ่านมา ซึ่งควรให้ความสำคัญ เนื่องจากเป็นสาขาหลักของจังหวัด

แผนภูมิแสดง ผลิตภัณฑ์มวลรวมของจังหวัดสระบุรี GPP ปี 2559

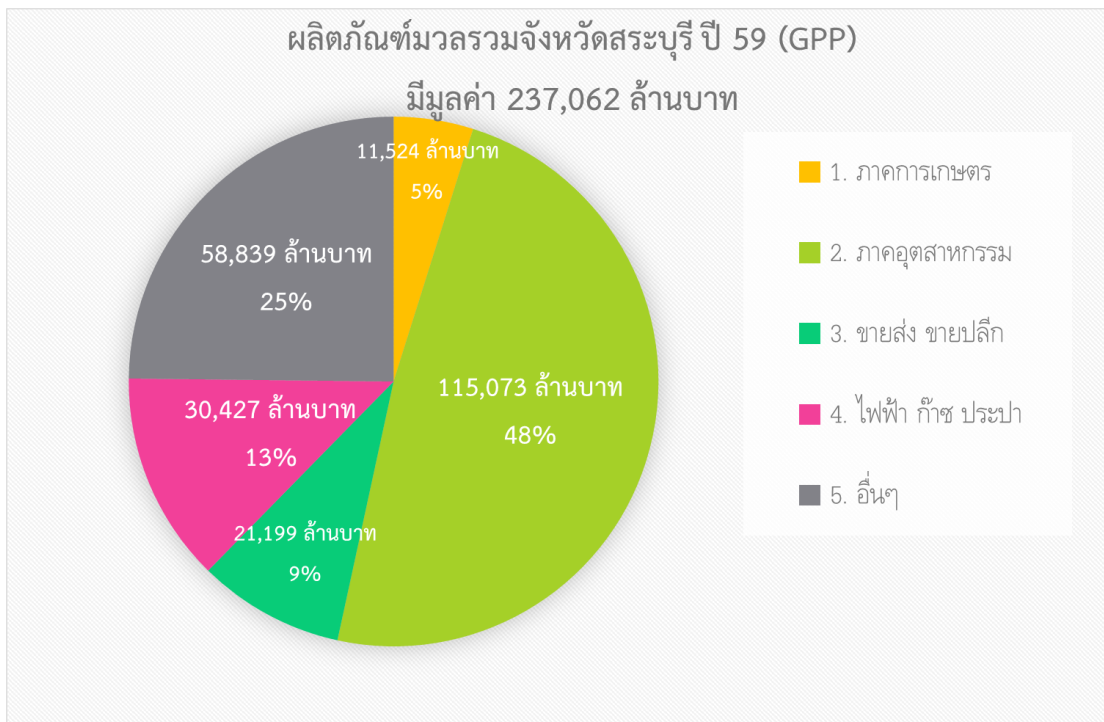

ที่มา: สำนักงานคณะกรรมการพัฒนาทางเศรษฐกิจและสังคมแห่งชาติ

ตารางแสดง ผลิตภัณฑ์มวลรวมจังหวัดสระบุรี (สาขาการผลิต)

จังหวัดสระบุรี	พ.ศ. 2555	พ.ศ. 2556	พ.ศ. 2557	พ.ศ. 2558	พ.ศ. 2559
ผลิตภัณฑ์มวลรวมจังหวัด ณ ราคาประจำปี (หน่วย:ล้านบาท)	201,580	203,593	208,060	203,801	237,062
ผลิตภัณฑ์มวลรวมจังหวัด ต่อหัว (บาท)	280,966	283,711	289,998	284,180	330,836

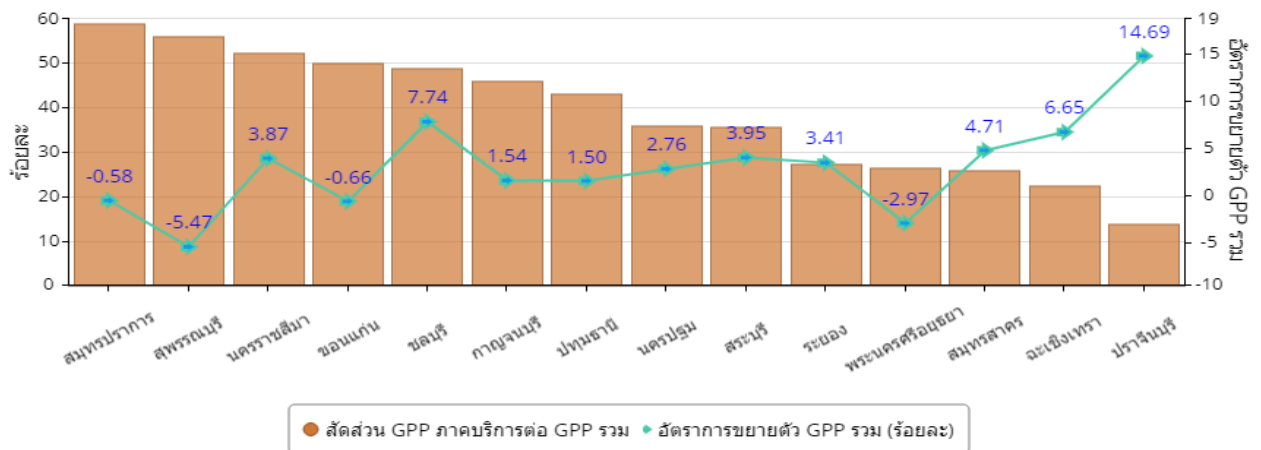

ตารางแสดง มูลค่าผลิตภัณฑ์จังหวัดสระบุรีรายสาขา ณ ราคาประจำปี (ล้านบาท)

สาขาการผลิต	2555	2556	2557	2558	2559
ภาคเกษตร	12,774	12,709	12,851	12,095	11,524
เกษตรกรรม การป่าไม้ และการประมง	12,774	12,709	12,851	12,095	11,524
ภาคนอกการเกษตร	192,441	192,915	200,163	205,294	225,538
การทำเหมืองแร่และเหมืองหิน	8,105	8,434	8,521	8,622	16,975
การผลิตอุตสาหกรรม	116,099	113,903	114,755	111,780	115,073
ไฟฟ้า ก๊าซ และระบบปรับอากาศ	17,716	17,306	19,303	26,740	30,427
การประปาและการจัดการของเสีย	278	308	447	371	502
การก่อสร้าง	4,441	3,132	4,142	3,923	4,286
การขายส่ง การขายปลีก การซ่อมยานยนต์ และจักรยานยนต์	16,604	16,946	18,044	18,302	21,199
การขนส่ง และสถานที่เก็บสินค้า	5,052	7,462	9,307	10,271	10,668
ที่พักแรมและบริการด้านอาหาร	472	486	480	514	549
ข้อมูลข่าวสารและการสื่อสาร	653	598	735	794	570
การเงินและการประกันภัย	3,614	4,573	5,008	5,223	5,837
กิจกรรมเกี่ยวกับอสังหาริมทรัพย์	2,933	2,983	3,123	2,915	3,238
กิจกรรมวิชาชีพ วิทยาศาสตร์และกิจกรรมทางวิชาการ	177	188	187	187	183
กิจกรรมการบริหารและบริการสนับสนุนอื่น ๆ	954	1,055	1,088	1,099	999

สาขาการผลิต	2555	2556	2557	2558	2559
การบริหารราชการ การป้องกันประเทศ ฯ	7,886	7,817	6,982	6,463	6,776
การศึกษา	3,369	3,449	3,611	3,321	3,342
กิจกรรมด้านสุขภาพและงานสังคมสงเคราะห์	2,770	2,913	3,077	3,289	3,482
ศิลปะ ความบันเทิงและนันทนาการ	155	157	157	161	196
กิจกรรมการบริการด้านอื่น ๆ	1,164	1,207	1,194	1,321	1,237
ประชากร (1,000 คน)	717	717	717	717	717

ที่มา: สำนักงานคลังจังหวัดสระบุรี ณ มิถุนายน 2561

1.5.2 ภาคการเกษตร

พื้นที่เกษตรกรรม

เนื้อที่ใช้ประโยชน์ทางการเกษตรส่วนใหญ่เป็น พืชไร่ จำนวน 595,705 ไร่ หรือคิดเป็นร้อยละ 47.35 รองลงมา คือ ที่นา สวนผลไม้ ไม้ยืนต้น สวนผัก ไม้ดอก ไม้ประดับ และอื่นๆ

ตารางแสดง ข้อมูลพื้นที่เกษตรกรรม

ประเภท	ไร่	ร้อยละ
เนื้อที่ทั้งหมด	2,235,303	100
เนื้อที่ป่าไม้	572,988	25.63
เนื้อที่ใช้ประโยชน์ทางการเกษตร	1,186,065	53.06
- นาข้าว	431,607	34.31
- พืชไร่	595,705	47.35
- สวนไม้ผลและไม้ยืนต้น	52,391	4.16
- สวนผัก ไม้ดอก/ไม้ประดับ	7,914	0.6
- อื่นๆ	5,811	0.46
เนื้อที่ใช้ประโยชน์นอกการเกษตร	574,470	25.69

พื้นที่เกษตรกรรม เป็นพื้นที่ที่มีสัดส่วนการใช้ประโยชน์ที่ดินมากที่สุด ส่วนใหญ่ใช้ในการปลูกข้าวโพดเลี้ยงสัตว์ กระจายอยู่ในตอนบนของจังหวัด ในเขตอำเภอมวกเหล็ก อำเภอพระพุทธบาท อำเภอแก่งคอย ตามลำดับ รองลงมา คือ อ้อยโรงงาน ในจังหวัดสระบุรีจะทำนาในเขตชลประทานและนอกเขตชลประทานส่วนใหญ่ กระจายอยู่ในอำเภอหนองแค อำเภอบ้านหมอ อำเภอหนองโดน อำเภอดอนพุด อำเภอหนองแซง อำเภอเสาไห้ อำเภอเมือง อำเภอวิหารแดง อำเภอพระพุทธบาท อำเภอแก่งคอย อำเภอเฉลิมพระเกียรติ

ตารางแสดง ข้อมูลพืชเศรษฐกิจที่สำคัญ

พืชเศรษฐกิจที่สำคัญ	พื้นที่เพาะปลูก (ไร่)	พื้นที่เก็บเกี่ยว (ไร่)	ผลผลิต (ตัน)	ผลผลิตเฉลี่ย (ก.ก./ไร่)
ข้าวนาปี	297,873	288,985	187,551	649
ข้าวโพดเลี้ยงสัตว์	171,497	166,893	118,160	708
อ้อยโรงงาน	99,861	99,861	993,517	9,949
มันสำปะหลังโรงงาน	48,862	48,862	150,739	3,085

- มูลค่าเศรษฐกิจด้านการเกษตรคิดเป็นร้อยละ 5 ของมูลค่าผลิตภัณฑ์มวลรวมจังหวัด
- เนื้อที่ใช้เพื่อการเกษตรเฉลี่ยประมาณ 1.2 ล้านไร่ ซึ่งพื้นที่ส่วนใหญ่เป็นพื้นที่ปลูกพืชไร่ รองลงมาเป็นส่วนของนาข้าว

ในปี 2560 จังหวัดสระบุรี มีเนื้อที่ทั้งหมด 2,235,304 ไร่ จำนวน 13 อำเภอ โดยแบ่งเป็นเนื้อที่ถือครองทางการเกษตร 1,276,477 ไร่ หรือร้อยละ 57 ของเนื้อที่ทั้งหมด

สรุปศักยภาพด้านการเกษตร

ผลิตภัณฑ์มวลรวม สาขาเกษตรกรรมปี 2559 เท่ากับ 11,524 ล้านบาท

ตารางแสดง ข้อมูลพืชเศรษฐกิจที่สำคัญ

พืชสำคัญ (f:ข้อมูลพยากรณ์)	เนื้อที่เก็บเกี่ยว (ไร่)			ผลผลิต (ตัน)			ผลผลิตเฉลี่ยต่อไร่ (ก.ก.)		
	2559	2560	2561(f)	2559	2560	2561(f)	2559	2560	2561(f)
ข้าว									
ข้าวนาปี	323,753	344,612	340,765	208,129	222,491	220,879	643	646	648
ข้าวนาปรัง	19,050	124,534	218,428	11,662	80,585	154,684	612	647	708
พืชไร่									
ข้าวโพดเลี้ยงสัตว์	183,926	183,395	183,144	144,325	148,539	149,661	785	810	817
อ้อยโรงงาน	125,745	125,498	126,767	1,119,128	1,179,677	1,343,735	8,900	9,400	10,600
มันสำปะหลัง	42,198	45,378	43,179	130,894	139,998	132,300	3,102	3,085	3,064
สวนไม้ผล ไม้ยืนต้น									
ปาล์มน้ำมัน	4,952	6,457	6,470	12,045	16,433	17,463	2,432	2,545	2,699
ยางพารา	885	1,424	1,970	139	216	303	157	152	154
มะพร้าว	386	235	na	390	237	na	1,010	1,009	na
สวนผัก/ไม้ดอก/ไม้ประดับ									

ข้าวโพดอ่อน	1,731	2,129	na	1,937	2,542	na	1,119	1,194	na
ข้าวโพดหวาน	2,164	1,331	na	3,467	2,208	na	1,602	1,659	na
มะเขือเทศ	1,058	1,121	na	3,518	3,774	na	3,325	3,367	na
กระเจี๊ยบเขียว	1,731	na	na	1,937	na	na	1,119	na	na
หมายเหตุ: na (ไม่มีข้อมูล)									

ตารางแสดง ข้อมูลการเพาะเลี้ยงสัตว์น้ำจืด

ประมงสำคัญ	เนื้อที่เพาะเลี้ยง (ไร่)			ผลผลิต (ตัน)			ผลผลิตเฉลี่ยต่อไร่ (กก.)		
	2557	2558	2559	2557	2558	2559	2557	2558	2559
การเพาะเลี้ยงสัตว์น้ำจืด									
รวมสัตว์น้ำจืดทุกชนิด	3,026	3,003	3,003	4,832	3,650	3,650	1,597	1,215	1,215
หมายเหตุ: na (ไม่มีข้อมูล)									

ตารางแสดง ข้อมูลการเพาะเลี้ยงสัตว์น้ำจืด

ปศุสัตว์สำคัญ (p:ประมาณการ)	จำนวนการเลี้ยง (ตัว)			ปริมาณผลผลิต			
	2558	2559(p)	2560(p)	2558	2559(p)	2560(p)	หน่วย
ไก่เนื้อ	19,779,666	21,375,130	23,099,300	125,466,456	137,962,915	158,715,207	ตัว
ไก่ไข่ (ไข่ไก่)	517,260	479,650	653,345	131,022	121,928	237,226	พันฟอง
ไก่พื้นเมือง	578,737	675,448	706,092	593,725	601,828	610,254	ตัว
โคเนื้อ	29,852	30,914	31,594	5,866	5,692	6,169	ตัว
สุกร	159,051	163,059	159,521	238,938	261,374	376,106	ตัว
เป็ดไข่ (ไข่เป็ด)	226,303	231,599	235,609	31,019	29,833	30,727	พันฟอง
โคนม (น้ำนมดิบ)	138,429	138,783	143,541	274,856	277,010	262,843	ตัน
เป็ดเนื้อ	711,097	721,842	749,083	3,141,209	2,991,988	3,029,992	ตัว
กระบือ	4,608	4,415	4,139	265	249	273	ตัว

ข้อมูลกลุ่มเกษตรกร

กลุ่มเกษตรกรในจังหวัดสระบุรี ณ วันที่ 1 มกราคม 2558 จำนวน 70 แห่ง สมาชิกทั้งสิ้น 7,400 ราย
จำแนกตามประเภท ดังนี้

ตารางแสดง ข้อมูลกลุ่มเกษตรกร

ประเภทกลุ่มเกษตรกร	จำนวนกลุ่มเกษตรกร(แห่ง)	จำนวนสมาชิก(ราย)
กลุ่มเกษตรกรทำนา	50	5,963
ประเภทกลุ่มเกษตรกร	จำนวนกลุ่มเกษตรกร(แห่ง)	จำนวนสมาชิก(ราย)
กลุ่มเกษตรกรทำไร่	13	1,850
กลุ่มเกษตรกรทำสวน	4	304
กลุ่มเกษตรกรผู้เลี้ยงสัตว์	3	283
รวม	70	7,400

1.5.3 ภาคอุตสาหกรรม

ศักยภาพด้านอุตสาหกรรม ผลิตภัณฑ์มวลรวม สาขาอุตสาหกรรมปี 2559 เท่ากับ 132,048 ล้านบาท อัตราการขยายตัว (ร้อยละ) 9.67

ในพื้นที่จังหวัดสระบุรี มีโรงงานที่ได้รับใบอนุญาตให้ประกอบกิจการ (สะสม ณ เดือนพฤษภาคม 2560) มีโรงงานอุตสาหกรรมทั้งหมด 1,801 โรงงาน โรงงานในนิคมอุตสาหกรรมจำนวน 26 โรงงาน เงินลงทุนรวม 1,204,270.57 ล้านบาท ก่อให้เกิดการจ้างงาน จำนวน 139,669 คน แยกเป็นชาย 71,141 คน หญิง 68,528 คน เครื่องจักร 14,608,900.79 แรงม้า

แผนภูมิแสดง ข้อมูลสถิติโรงงานอุตสาหกรรมในจังหวัดสระบุรี



ตารางแสดง ข้อมูลและสถิติจำนวนโรงงานอุตสาหกรรมในจังหวัดสระบุรี

ปี พ.ศ.	จำนวนโรงงาน (แห่ง)	จำนวนเงินลงทุน (ล้านบาท)	จำนวนคนงาน (คน)	เครื่องจักร (แรงม้า)
2555	1,542	1,175,544	131,010	13,424,291.70
2556	1,623	1,198,131.56	137,525	14,116,863.80
2557	1,674	1,203,144.33	139,154	14,601,928.60
2558	1,701	1,204,270.57	139,669	14,608,900.79
2559	1,731	1,210,702.596457	143,291	14,182,042
รวม	8,271	5,691,793	690,649	198,481,385

แผนภูมิแสดง การเปลี่ยนแปลงของจำนวนโรงงานอุตสาหกรรมในจังหวัดสระบุรี

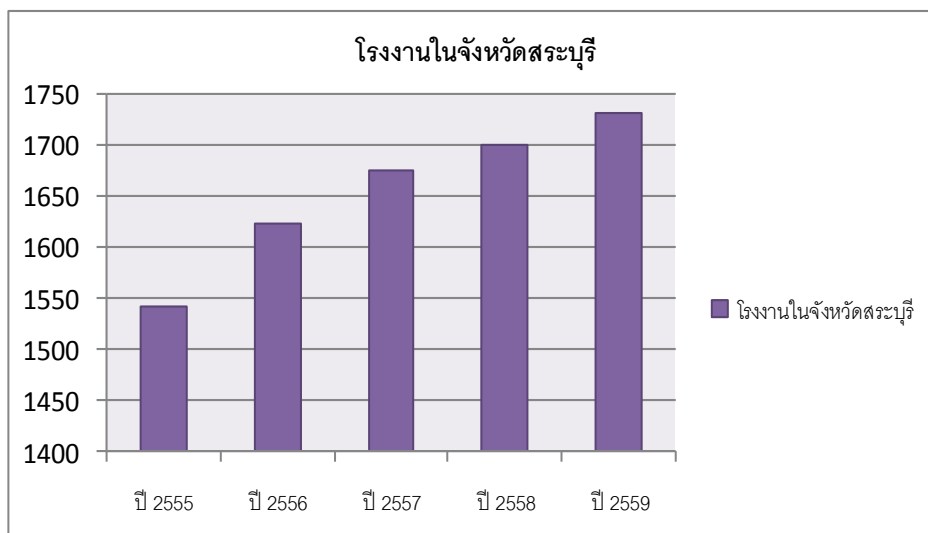

การลงทุนภาคอุตสาหกรรมที่สำคัญของจังหวัด 3 อันดับแรก ประกอบด้วย

1. อุตสาหกรรมการผลิตอื่นๆ ประกอบด้วย การผลิต การตัดแยก หรือวัสดุที่ไม่ใช่แล้ว เป็นหลัก ปัจจุบันมีจำนวนโรงงานทั้งสิ้น 374 โรงงาน เงินลงทุน 133,353.01 ล้านบาท การจ้างงาน 35,659 คน เครื่องจักร 2,653,748.51 แรงม้า
2. อุตสาหกรรมผลิตภัณฑ์โลหะ ประกอบด้วย ผลิตภัณฑ์คอนกรีต ผลิตภัณฑ์คอนกรีตผสมยิปซัม หรือผลิตภัณฑ์ปูนปลาสเตอร์ เป็นหลักปัจจุบันมีจำนวนโรงงานทั้งสิ้น 352 โรงงาน เงินลงทุน 97,567.50 ล้านบาท การจ้างงาน 34,294 คน เครื่องจักร 9,454,478.67 แรงม้า
3. อุตสาหกรรมผลิตภัณฑ์โลหะ ประกอบด้วยการผลิต การกลึงเจาะ คว้าน กัด ไส เจียร หรือเชื่อมโลหะทั่วไป เป็นหลัก ปัจจุบันมีจำนวนโรงงานทั้งสิ้น 169 โรงงาน เงินลงทุน 662,075.10 ล้านบาท การจ้างงาน 4,494 คน เครื่องจักร 59,284.66 แรงงานม้า

พื้นที่รองรับการขยายตัวของอุตสาหกรรม

จังหวัดสระบุรีเป็นจังหวัดที่มีทรัพยากรธรรมชาติและแหล่งพลังงานเพื่อการอุตสาหกรรมเป็นจำนวนมาก ได้รับการกำหนดให้เป็นพื้นที่ส่งเสริมการลงทุน (BOI ZONE 2) พื้นที่ที่สนับสนุนให้เป็นพื้นที่รองรับการขยายตัวของ อุตสาหกรรมในจังหวัดสระบุรีประกอบด้วย

1. เขตประกอบการอุตสาหกรรมเอสไอแอล (บริษัท เหมราชสระบุรี ที่ดินอุตสาหกรรม จำกัด) ตั้งอยู่ อำเภอหนองแค เนื้อที่ทั้งหมด 3,618 ไร่ มีเนื้อที่เหลือสำหรับตั้งโรงงาน จำนวน 462 ไร่
2. นิคมอุตสาหกรรมหนองแค : ตั้งอยู่ อำเภอหนองแค เนื้อที่ทั้งหมด 2,042 ไร่ มีเนื้อที่เหลือสำหรับตั้งโรงงาน จำนวน 592 ไร่
3. นิคมอุตสาหกรรมแก่งคอย : ตั้งอยู่ อำเภอแก่งคอย เนื้อที่ทั้งหมด 570 ไร่ เนื้อที่เหลือสำหรับตั้งโรงงาน จำนวน 129 ไร่

ตารางแสดง เปรียบเทียบข้อมูลโรงงานหมวดอุตสาหกรรม 21 หมวด

ที่	หมวดอุตสาหกรรม	ปี 2557		ปี 2558	
		จำนวน (โรง)	เงินลงทุน (ล้านบาท)	จำนวน (โรง)	เงินลงทุน (ล้านบาท)
1	ผลิตภัณฑ์จากพืช	127	4,429.18	127	4,470.30
2	อุตสาหกรรมอาหาร	129	28,883.20	131	68,953.05
3	อุตสาหกรรมเครื่องดื่มน้ำ	10	3,328.51	10	3,328.51
4	สิ่งทอ	26	2,468.63	26	2,468.63
5	อุตสาหกรรมเครื่องแต่งกายยกเว้นรองเท้า	3	44.46	3	44.46
6	ผลิตภัณฑ์สัตว์และผลิตภัณฑ์จากสัตว์	6	184.38	6	184.38
7	แปรรูปไม้และผลิตภัณฑ์จากไม้	79	6,678.70	83	6,695.65
8	เครื่องเรือนหรือเครื่องตกแต่งในอาคารจากไม้ แก้ว ยาง หรือโลหะอื่นๆ	21	403.98	21	403.98
9	ผลิตภัณฑ์กระดาษและผลิตภัณฑ์จากกระดาษ	13	3,427.96	13	3,437.96
10	การพิมพ์ การเย็บเล่ม ทำปกหรือการทำสิ่งพิมพ์	5	437.54	6	459.26
11	เคมีภัณฑ์และผลิตภัณฑ์เคมี	75	80,618.27	78	80,832.56
12	ผลิตภัณฑ์จากปิโตรเคมี	13	17,003.94	15	17,045.94
13	ยางและผลิตภัณฑ์จากยาง	17	10,060.86	18	10,220.86
14	ผลิตภัณฑ์พลาสติก	52	2,780	52	2,909.74
15	ผลิตภัณฑ์โลหะ	340	94,132.33	352	97,567.40
16	ผลิตภัณฑ์โลหะขั้นมูลฐาน	13	63,685.84	14	66,525.16
17	ผลิตภัณฑ์โลหะ	164	662,009.95	169	662,075.10
18	ผลิตเครื่องจักรและเครื่องกล	65	1,676.62	66	1,690.13
19	ผลิตเครื่องใช้ไฟฟ้าและอุปกรณ์	22	5,165.48	23	5,166.47
20	ผลิตยานพาหนะและอุปกรณ์รวมทั้งการซ่อมยานพาหนะและอุปกรณ์	108	36,167.15	114	36,418.02
21	การผลิตอื่นๆ	340	132,432.89	374	133,353.01
รวม		1,628	1,156,019.87	1,701	1,204,250.57

1.5.4 ภาคการท่องเที่ยว

- มูลค่าเศรษฐกิจด้านการท่องเที่ยวของจังหวัดคิดเป็นสัดส่วนต่ำมากมีเพียงร้อยละ 0.2 ของมูลค่าผลิตภัณฑ์รวมจังหวัด

- จำนวนผู้เยี่ยมชมโดยรวมลดลงในปี 2559 โดยส่วนใหญ่เป็นนักท่องเที่ยวชาวไทยจำนวน 4.03 ล้านคน รองลงมาเป็นนักท่องเที่ยวชาวต่างชาติ จำนวน 97,793 คน ส่งผลให้รายได้จากการท่องเที่ยวมาจากชาวไทยเป็นหลัก โดยในปี 2559 มีมูลค่าเท่ากับ

ศักยภาพด้านการท่องเที่ยว ผลิตภัณฑ์มวลรวม สาขาที่พักแรมและบริการด้านอาหารปี 2559 เท่ากับ 549 ล้านบาท อัตราการขยายตัว (ร้อยละ) 6.87

ภาพแสดง รายได้จากการท่องเที่ยว (ล้านบาท)



แผนภูมิแสดง รายได้จากการท่องเที่ยว (ล้านบาท)

รายการ/ปี	2557	2558	2559
จำนวนผู้เยี่ยมชม (คน)	3,671,852	3,901,204	4,033,081
ชาวไทย	3,578,036	3,804,696	3,935,288
ชาวต่างชาติ	93,816	96,508	97,793
จำนวนพำนักเฉลี่ยของนักท่องเที่ยว (วัน)	2.11	2.00	2.01
ชาวไทย	2.11	2.00	2.01
ชาวต่างชาติ	2.03	1.95	1.95
ค่าใช้จ่ายเฉลี่ยเพื่อการท่องเที่ยว (บาท/คน/วัน)	1,013	1,054	1,099
ชาวไทย	1,006	1,046	1,091
ชาวต่างชาติ	1,305	1,373	1,410
จำนวนห้องพัก (ห้อง)	3,181	3,297	3,230
อัตราการเข้าพัก (ร้อยละ)	47	51	55

1.6. สภาพทางสังคม

1) ด้านคุณภาพชีวิต

1.1) ความจำเป็นพื้นฐาน (จปฐ.) การจัดเก็บข้อมูลความจำเป็นพื้นฐาน (จปฐ.) ปี 2561 ซึ่งได้ทำการสำรวจคุณภาพชีวิตของคนจังหวัดสระบุรี จากครัวเรือนที่มีผู้อาศัยอยู่จริงในพื้นที่เกิน 6 เดือน ทั้งที่มีเลขที่บ้านและไม่มีเลขที่บ้าน จำนวน 5 หมวด 31 ตัวชี้วัด ในพื้นที่ทุกอำเภอ รวม 13 อำเภอ 111 ตำบล 973 หมู่บ้าน 108 อปท. สรุปผลการจัดเก็บข้อมูล ดังนี้

ภาพรวมทั้งจังหวัด		เทศบาลเมือง		เทศบาลตำบล		องค์การบริหารส่วนตำบล	
138,192 ครัวเรือน	395,382 คน	17,615 ครัวเรือน	41,460 คน	37,519 ครัวเรือน	104,663 คน	83,061 ครัวเรือน	249,259 คน
เพศชาย	191,613 คน ร้อยละ 48.46	เพศชาย	20,021 คน ร้อยละ 48.30	เพศชาย	50,218 คน ร้อยละ 47.98	เพศชาย	121,374 คน ร้อยละ 48.69
เพศหญิง	203,769 คน ร้อยละ 51.54	เพศหญิง	21,439 คน ร้อยละ 51.70	เพศหญิง	54,445 คน ร้อยละ 52.02	เพศหญิง	127,885 คน ร้อยละ 51.31

ช่วงอายุตามวัยแรงงาน	- เด็ก (0 ปี -14 ปี)	52,534 คน	คิดเป็นร้อยละ 13.29
	- วัยแรงงาน (15 ปีเต็ม – 59 ปี)	267,017 คน	คิดเป็นร้อยละ 67.53
	- ผู้สูงอายุ (มากกว่า 60 ปีเต็ม)	75,831 คน	คิดเป็นร้อยละ 19.18
ส่วนใหญ่ประกอบอาชีพ	- รับจ้างทั่วไป	168,560 คน	คิดเป็นร้อยละ 42.63
	- กำลังศึกษา	73,477 คน	คิดเป็นร้อยละ 18.58
	- ไม่มีอาชีพ	31,155 คน	คิดเป็นร้อยละ 7.88
ส่วนใหญ่นับถือศาสนา	- พุทธ	394,130 คน	คิดเป็นร้อยละ 99.68
ระดับการศึกษาส่วนใหญ่	- จบชั้นประถมศึกษา	143,557 คน	คิดเป็นร้อยละ 36.31
	- มัธยมศึกษาตอนต้น	79,511 คน	คิดเป็นร้อยละ 20.11
	- มัธยมศึกษาตอนปลาย	69,552 คน	คิดเป็นร้อยละ 17.59

ร้อยละของตัวชี้วัดที่ตกเกณฑ์ 5 ลำดับแรก เรียงลำดับจากมากไปหาน้อย

ลำดับที่	ตัวชี้วัด	จำนวนที่สำรวจทั้งหมด	จำนวนที่ไม่ผ่านเกณฑ์	คิดเป็นร้อยละ
1	ตัวชี้วัดที่ 23 ครั้วเรือนมีการเก็บออมเงิน	138,192 คร.	26,516 คร.	19.19
2	ตัวชี้วัดที่ 16 เด็กอายุ 6 -14 ปี ได้รับการศึกษาภาคบังคับ 9 ปี	37,577 คน	2,853 คน	7.59
3	ตัวชี้วัดที่ 21 คนอายุ 60 ปีขึ้นไป มีอาชีพและรายได้	75,381 คน	4,680 คน	6.21
4	ตัวชี้วัดที่ 24 คนในครั้วเรือนไม่ดื่มสุรา	395,382 คน	18,379 คน	4.65
5	ตัวชี้วัดที่ 25 คนในครั้วเรือนไม่สูบบุหรี่	395,382 คน	14,139 คน	3.58

ครั้วเรือนที่มีรายได้ต่ำกว่า 38,000 บาทต่อคนต่อปี จำนวนทั้งสิ้น 306 ครั้วเรือน ดังนี้

อำเภอ	เขตชนบท (ครั้วเรือน)	เขตเมือง (ครั้วเรือน)	รวม (ครั้วเรือน)
เมืองสระบุรี	12	-	12
แก่งคอย	8	-	8
หนองแค	-	-	-
หนองแซง	14	-	14
บ้านหมอ	-	-	-
เสาไห้	-	-	-
พระพุทธบาท	17	197	214
วิหารแดง	1	3	4
มวกเหล็ก	-	-	-
หนองโดน	-	1	1
ดอนพุด	2	27	29
วังม่วง	23	1	24
เฉลิมพระเกียรติฯ	-	-	-
รวม	77	229	306

เรียงลำดับอำเภอที่ประชาชนมีรายได้เฉลี่ยต่อคนต่อปี จากมากไปน้อย

ลำดับที่ 1	อำเภอมวกเหล็ก	124,075.51 บาท
ลำดับที่ 2	อำเภอเมืองสระบุรี	117,372.70 บาท
ลำดับที่ 3	อำเภอหนองแค	107,141.97 บาท
ลำดับที่ 4	อำเภอดอนพุด	106,058.92 บาท
ลำดับที่ 5	อำเภอเสาไห้	105,946.53 บาท
ลำดับที่ 6	อำเภอบ้านหมอ	99,320.09 บาท
ลำดับที่ 7	อำเภอแก่งคอย	99,087.36 บาท
ลำดับที่ 8	อำเภอเฉลิมพระเกียรติฯ	98,689.03 บาท
ลำดับที่ 9	อำเภอพระพุทธบาท	94,169.45 บาท
ลำดับที่ 10	อำเภอวังม่วง	92,798.04 บาท
ลำดับที่ 11	อำเภอหนองแซง	92,245.04 บาท
ลำดับที่ 12	อำเภอหนองโดน	82,366.76 บาท
ลำดับที่ 13	อำเภอวิหารแดง	77,098.60 บาท

จังหวัดสระบุรี มีรายได้เฉลี่ยต่อคนต่อปี 102,365.91 บาท

ผลการจัดเก็บข้อมูลความจำเป็นพื้นฐาน (จปฐ.) และข้อมูลพื้นฐาน ปี 2561 เกี่ยวกับรายได้ของประชาชน จังหวัดสระบุรี มีรายได้บุคคลเฉลี่ย 102,365.91 บาทต่อคนต่อปี ต่ำกว่ารายได้เฉลี่ยในปี 2560 3,287.61 บาท (ปี 2560 ประชาชน จังหวัดสระบุรี มีรายได้เฉลี่ย 105,653.52 บาทต่อคนต่อปี)

รายจ่ายเฉลี่ยครัวเรือน	- รายจ่ายครัวเรือนรวมเฉลี่ย	182,576.62 บาท/ปี
	- รายจ่ายบุคคลรวมเฉลี่ย	63,813.29 บาท/ปี
แหล่งรายจ่ายครัวเรือน	- ต้นทุนการผลิต	34,494.05 บาท/ปี
	- อุปโภคบริโภคที่จำเป็น	107,183.00 บาท/ปี
	- อุปโภคบริโภคที่ไม่จำเป็น	26,524.54 บาท/ปี
	- ชำระหนี้สิน	14,375.03 บาท/ปี
รายได้เฉลี่ยครัวเรือน	- รายได้ครัวเรือนเฉลี่ย	292,879.75 บาท/ปี
	- รายได้บุคคลเฉลี่ย	102,365.91 บาท/ปี
แหล่งรายได้ครัวเรือนเฉลี่ย	- อาชีพหลัก	257,103.74 บาท/ปี
	- อาชีพรอง	18,031.15 บาท/ปี
	- รายได้อื่น	11,323.47 บาท/ปี
	- ปลูก เลี้ยง หาเอง	6,421.38 บาท/ปี

เปรียบเทียบจำนวนครัวเรือนที่ตกเกณฑ์ตัวชี้วัดเรื่องรายได้
ครัวเรือนที่มีรายได้เฉลี่ยน้อยกว่า 30,000 บาทต่อปีต่อคน ปี 2557 - 2559 และ
38,000 บาทต่อปีต่อคน ปี 2560 - 2561

อำเภอ	ปี 2557		ปี 2558		ปี 2559		ปี 2560		ปี 2561	
	จำนวน ครัวเรือน ที่สำรวจ	จำนวน ครัวเรือน ตกเกณฑ์	จำนวน ครัวเรือน ที่สำรวจ	จำนวน ครัวเรือน ตกเกณฑ์	จำนวน ครัวเรือน ที่สำรวจ	จำนวน ครัวเรือน ตกเกณฑ์	จำนวน ครัวเรือน ที่สำรวจ	จำนวน ครัวเรือน ตกเกณฑ์	จำนวน ครัวเรือนที่ สำรวจ	จำนวน ครัวเรือน ตกเกณฑ์
เมืองสระบุรี	19,286	-	19,631	24	19,728	-	18,701	10	19,893	12
แก่งคอย	22,256	4	24,002	24	24,046	28	24,082	14	24,165	8
หนองแค	20,316	-	22,643	-	22,233	-	20,283	7	22,240	-
วิหารแดง	8,273	-	8,643	-	8,680	-	8,706	34	8,728	4
หนองแซง	3,809	7	3,885	6	3,888	9	3,888	8	3,890	14
บ้านหมอ	10,863	1	11,859	37	11,859	10	11,559	12	11,570	-
ดอนพุด	1,613	38	1,690	8	1,681	13	1,684	64	1,694	29
หนองโดน	3,398	-	3,520	-	3,496	-	3,550	4	3,559	1
พระพุทธบาท	9,632	415	10,074	218	10,369	48	9,204	98	10,217	214
เสาไห้	7,469	-	7,651	1	7,654	-	7,654	29	7,669	-
มากเหล็ก	10,566	61	11,984	-	11,976	-	11,984	-	11,986	-
วังม่วง	3,556	-	4,046	-	4,050	-	3,163	339	4,403	24
เฉลิมพระเกียรติฯ	7,213	-	8,135	5	8,157	2	8,175	2	8,178	-
รวม	128,280	526	137,763	323	137,817	110	132,633	621	138,192	306

แผนภูมิเปรียบเทียบจำนวนครัวเรือนตกเกณฑ์รายได้ ปี 2557 - 2561

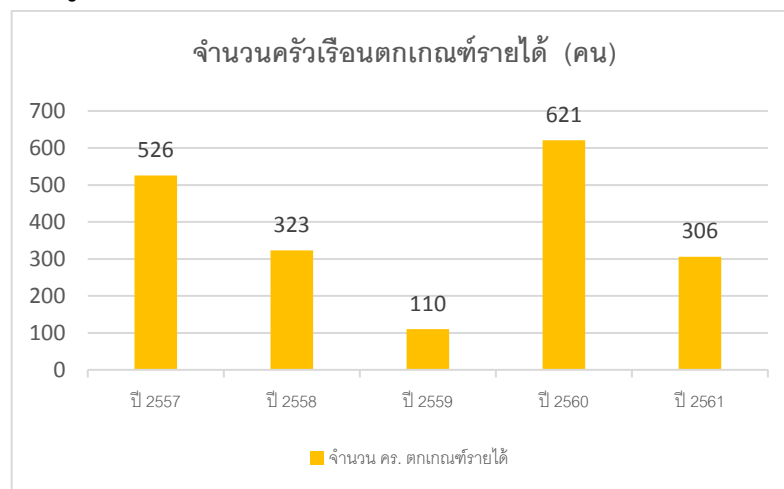

เปรียบเทียบรายได้ครัวเรือนเฉลี่ยต่อปี ปี 2557 – 2561

อำเภอ	รายได้ครัวเรือนเฉลี่ย (บาท/ปี)				
	ปี 2557	ปี 2558	ปี 2559	ปี 2560	ปี 2561
เมืองสระบุรี	343,539	301,843	340,690	323,150.57	323,685.02
แก่งคอย	330,732	316,763	308,746	272,633.51	283,931.51
หนองแค	326,293	341,651	311,762	352,700.95	324,239.34
วิหารแดง	269,862	285,454	288,775	268,799.72	264,827.69
หนองแซง	354,766	312,420	305,123	277,437.00	267,747.75
บ้านหมอ	318,266	324,473	306,093	265,060.44	271,975.66
ดอนพุด	304,595	300,852	279,566	267,527.42	321,369.81
หนองโดน	309,319	382,343	302,046	251,783.26	267,003.44
พระพุทธบาท	300,563	285,803	294,470	280,355.56	267,171.37
เสาไห้	305,805	305,092	296,965	269,124.13	315,656.84
มวกเหล็ก	354,487	363,996	381,268	343,535.14	293,377.62
วังม่วง	322,487	284,086	294,993	320,395.65	255,737.32
เฉลิมพระเกียรติฯ	294,951	305,318	323,237	254,897.62	265,958.37
ระดับจังหวัด	322,789	318,346	316,718	297,392.44	292,879.75

แผนภูมิเปรียบเทียบรายได้ครัวเรือนเฉลี่ย ระหว่างปี 2557 – 2561

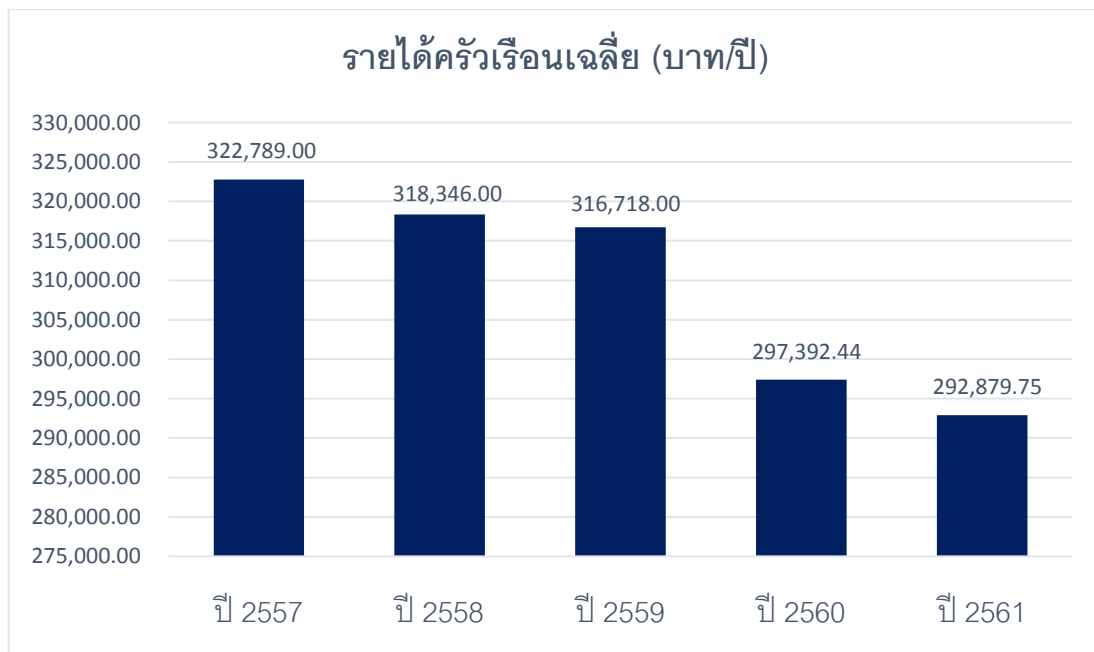

เปรียบเทียบรายได้อุคคลเฉลี่ยต่อปี ปี 2557 - 2561

อำเภอ	รายได้อุคคลเฉลี่ย (บาท/ปี)				
	ปี 2557	ปี 2558	ปี 2559	ปี 2560	ปี 2561
เมืองสระบุรี	113,024	106,708	119,566	116,836.26	117,372.70
แก่งคอย	95,644	98,948	96,318	97,225.79	99,087.36
หนองแค	89,709	99,488	97,008	117,204.86	107,141.97
วิหารแดง	87,060	84,187	85,046	79,319.74	77,098.60
หนองแซง	105,761	95,040	93,743	93,359.45	92,245.04
บ้านหมอ	104,716	114,127	109,228	97,739.29	99,320.09
ดอนพุด	90,182	91,118	87,254	86,737.81	106,058.92
หนองโดน	90,469	109,463	86,767	77,731.16	82,366.76
พระพุทธบาท	83,310	82,201	87,025	94,877.84	94,169.45
เสาไห้	91,115	91,532	99,491	113,836.75	105,946.53
มวกเหล็ก	108,071	112,296	118,393	150,099.35	124,075.51
วังม่วง	89,668	85,649	89,903	113,776.97	92,798.04
เฉลิมพระเกียรติฯ	80,074	87,300	95,725	93,359.68	98,689.03
ระดับจังหวัด	95,870	98,545	100,344	105,653.52	102,365.91

แผนภูมิเปรียบเทียบรายได้อุคคลเฉลี่ย ระหว่างปี 2557 - 2561

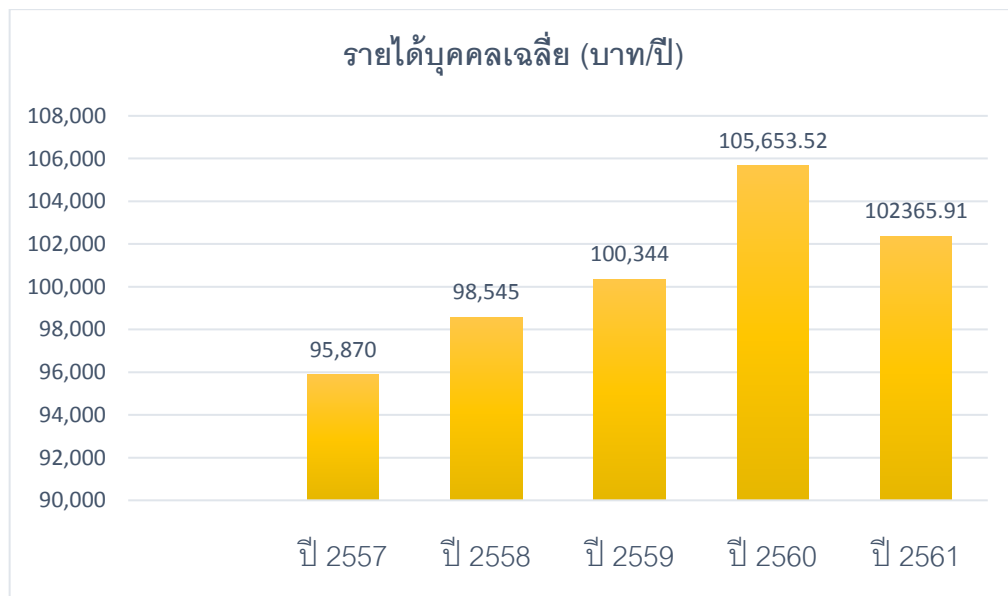

เปรียบเทียบแหล่งรายได้ครัวเรือนเฉลี่ย จากอาชีพหลัก ปี 2557 – 2561

อำเภอ	แหล่งรายได้ครัวเรือนเฉลี่ย จากอาชีพหลัก (บาท/ปี)				
	ปี 2557	ปี 2558	ปี 2559	ปี 2560	ปี 2561
เมืองสระบุรี	316,298	285,543	324,162	292,982.23	294,626.29
แก่งคอย	305,895	283,091	281,265	246,977.77	257,391.92
หนองแค	301,463	314,751	290,381	315,017.09	289,956.98
วิหารแดง	251,376	262,577	265,562	231,428.50	226,187.73
หนองแซง	284,132	259,971	257,509	229,727.01	221,044.14
บ้านหมอ	288,625	293,963	275,791	222,589.81	230,446.01
ดอนพุด	254,174	251,884	227,793	204,194.83	224,854.79
หนองโดน	268,232	329,797	262,895	211,645.59	221,850.95
พระพุทธบาท	269,131	256,665	263,780	234,781.80	228,471.20
เสาไห้	270,277	272,768	269,544	234,600.56	277,002.91
มวกเหล็ก	308,838	315,731	331,471	269,564.35	250,953.96
วังม่วง	279,782	246,778	257,964	228,206.38	212,047.08
เฉลิมพระเกียรติฯ	262,127	275,288	293,601	222,958.89	235,819.23
ระดับจังหวัด	291,704	287,258	288,069	257,280.74	257,103.74

แผนภูมิเปรียบเทียบรายได้ครัวเรือนเฉลี่ย จากอาชีพหลัก ระหว่างปี 2557 – 2561

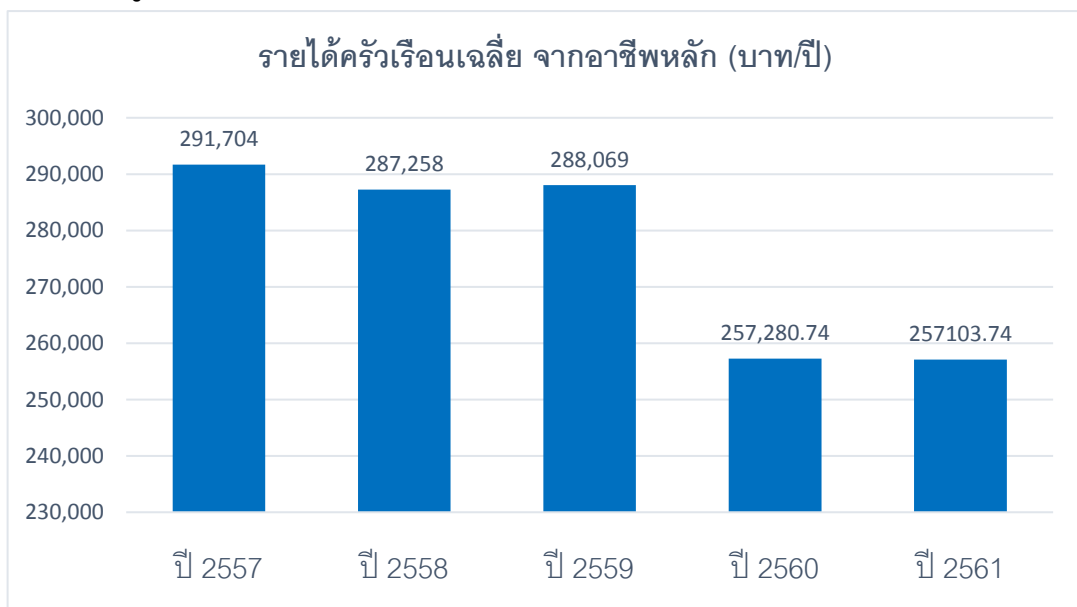

เปรียบเทียบรายได้ครัวเรือนเฉลี่ย จากอาชีพรอง ปี 2557 – 2561

อำเภอ	รายได้ครัวเรือนเฉลี่ย จากอาชีพรอง (บาท/ปี)				
	ปี 2557	ปี 2558	ปี 2559	ปี 2560	ปี 2561
เมืองสระบุรี	15,386	8,980	9,080	17,095.08	15,151.79
แก่งคอย	13,454	17,175	12,683	13,195.80	13,260.38
หนองแค	12,655	14,576	11,132	18,852.27	16,443.21
วิหารแดง	10,203	11,527	11,314	19,084.33	20,273.00
หนองแซง	36,329	27,399	23,687	22,333.10	21,471.03
บ้านหมอ	15,448	15,954	15,140	19,595.55	20,512.45
ดอนพุด	26,096	22,754	25,793	33,002.67	41,166.45
หนองโดน	23,225	28,847	20,964	18,966.22	22,758.69
พระพุทธบาท	17,635	16,472	17,016	22,258.10	20,990.43
เสาไห้	19,542	18,346	15,281	16,049.26	18,555.07
มวกเหล็ก	25,855	24,979	24,989	43,116.65	22,413.16
วังม่วง	24,131	20,038	22,911	44,821.37	23,406.70
เฉลิมพระเกียรติฯ	19,095	16,635	16,126	17,616.91	15,556.67
ระดับจังหวัด	16,978	16,520	14,767	20,752.38	18,031.15

แผนภูมิเปรียบเทียบรายได้ครัวเรือนเฉลี่ย จากอาชีพรอง ระหว่างปี 2557 – 2561

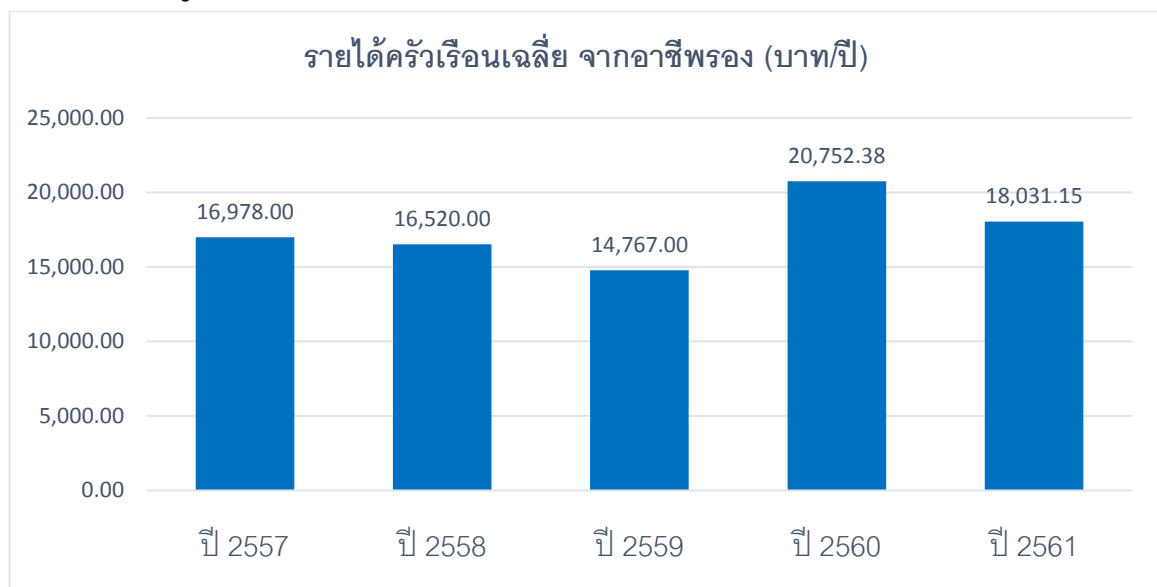

เปรียบเทียบรายได้ครัวเรือนเฉลี่ย จากรายได้อื่น ปี 2557 - 2561

อำเภอ	รายได้ครัวเรือนเฉลี่ย จากรายได้อื่น (บาท/ปี)				
	ปี 2557	ปี 2558	ปี 2559	ปี 2560	ปี 2561
เมืองสระบุรี	8,807	5,047	4,821	9,002.97	10,319.54
แก่งคอย	6,528	9,837	8,816	8,232.69	8,694.45
หนองแค	7,389	8,282	6,416	11,452.50	11,088.63
วิหารแดง	4,439	6,195	6,759	11,319.85	12,092.77
หนองแซง	17,433	12,760	13,039	15,241.00	15,400.88
บ้านหมอ	8,801	9,014	8,209	13,236.62	15,027.32
ดอนพุด	13,943	13,445	13,970	21,396.82	20,796.14
หนองโดน	12,444	11,270	9,702	16,396.82	17,620.60
พระพุทธบาท	7,781	6,506	7,822	12,878.19	10,355.22
เสาไห้	9,363	8,762	8,318	13,369.21	15,595.91
มวกเหล็ก	8,428	7,548	10,052	10,750.20	9,413.55
วังม่วง	5,241	10,209	5,683	19,899.24	10,573.02
เฉลิมพระเกียรติฯ	7,078	6,613	6,650	8,903.16	9,875.76
ระดับจังหวัด	8,050	8,081	7,664	11,220.16	11,323.47

แผนภูมิเปรียบเทียบรายได้ครัวเรือนเฉลี่ย จากรายได้อื่น ระหว่างปี 2557 - 2561

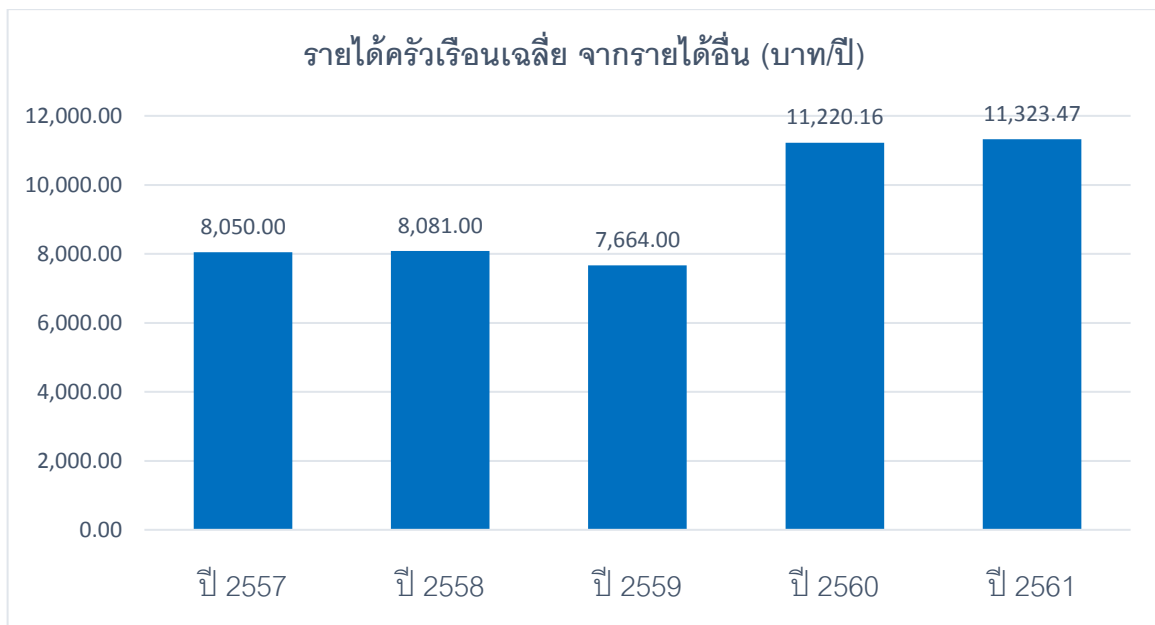

เปรียบเทียบรายได้ครัวเรือนเฉลี่ย จากการปลูก เลี้ยง หาเอง ปี 2557 – 2561

อำเภอ	รายได้ครัวเรือนเฉลี่ย จากการปลูก เลี้ยง หาเอง (บาท/ปี)				
	ปี 2557	ปี 2558	ปี 2559	ปี 2560	ปี 2561
เมืองสระบุรี	3,047	2,273	2,627	4,070.28	3,587.40
แก่งคอย	4,855	6,661	5,981	4,227.26	4,584.76
หนองแค	4,787	4,042	3,834	7,379.08	6,720.51
วิหารแดง	3,844	5,155	5,140	6,967.03	6,274.18
หนองแซง	16,873	12,290	10,888	10,135.90	9,831.70
บ้านหมอ	5,391	5,541	6,954	9,638.46	5,989.89
ดอนพุด	10,381	12,770	12,010	8,933.10	34,552.43
หนองโดน	5,418	12,428	8,485	5,117.16	4,773.20
พระพุทธบาท	6,017	6,161	5,852	10,437.46	7,354.52
เสาไห้	6,623	5,216	3,822	5,105.09	4,502.95
มวกเหล็ก	11,367	15,736	14,756	20,103.93	10,596.95
วังม่วง	13,333	7,062	8,436	27,468.66	9,710.52
เฉลิมพระเกียรติฯ	6,650	6,782	6,860	5,418.67	4,706.71
ระดับจังหวัด	6,057	6,487	6,218	8,139.15	6,421.38

แผนภูมิเปรียบเทียบรายได้ครัวเรือนเฉลี่ย จากการปลูก เลี้ยง หาเอง ระหว่างปี 2557 – 2561

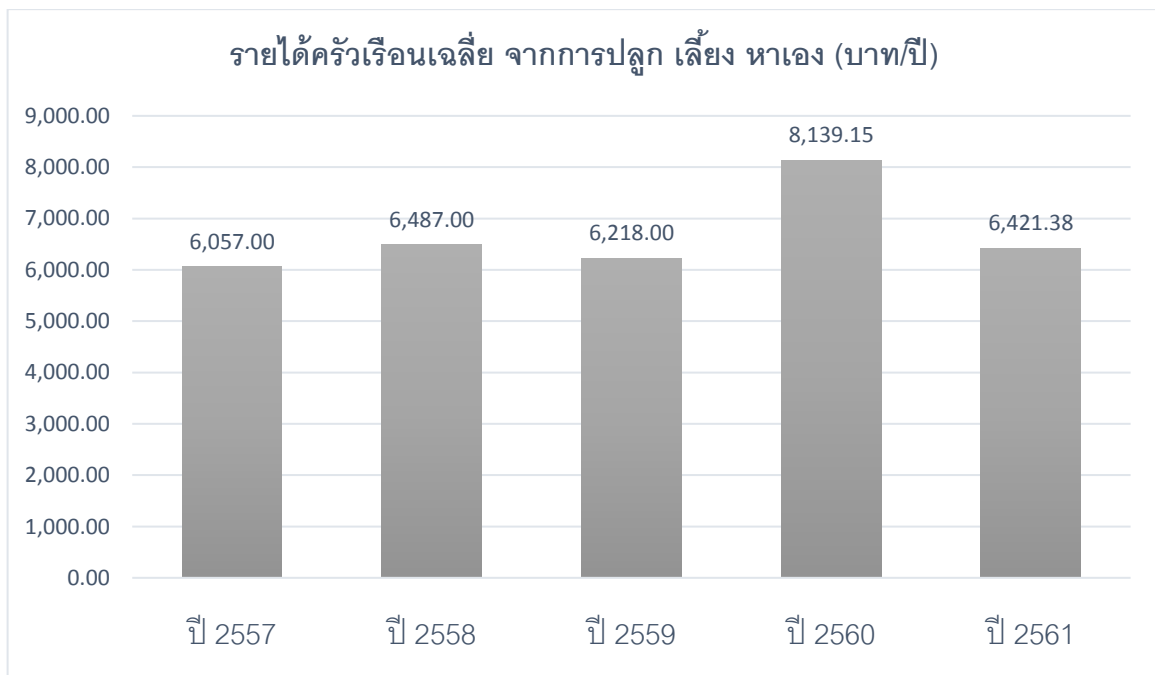

เปรียบเทียบรายจ่ายครัวเรือนรวมเฉลี่ยต่อปี ปี 2557 – 2561

อำเภอ	รายจ่ายครัวเรือนรวมเฉลี่ย (บาท/ปี)				
	ปี 2557	ปี 2558	ปี 2559	ปี 2560	ปี 2561
เมืองสระบุรี	179,187	180,174	188,650	187,188.47	199,906.86
แก่งคอย	192,820	206,723	180,060	162,366.25	167,610.07
หนองแค	183,829	184,022	177,026	178,358.85	193,990.83
วิหารแดง	184,945	181,817	188,406	177,436.47	172,717.16
หนองแซง	190,589	193,818	193,409	177,138.95	178,068.59
บ้านหมอ	191,969	195,241	196,622	181,949.84	189,189.33
ดอนพุด	185,542	369,605	175,532	225,390.83	189,084.76
หนองโดน	205,091	198,586	179,005	176,260.03	219,019.83
พระพุทธบาท	174,603	168,487	172,856	152,984.96	148,964.61
เสาไห้	185,635	191,753	175,249	162,123.20	187,957.79
มวกเหล็ก	216,323	214,075	239,167	199,867.65	193,352.90
วังม่วง	198,067	176,421	187,405	259,997.52	172,282.57
เฉลิมพระเกียรติฯ	158,982	168,841	173,546	141,158.19	166,402.05
ระดับจังหวัด	187,325	191,969	187,203	176,357.35	182,576.62

แผนภูมิเปรียบเทียบรายจ่ายครัวเรือนรวมเฉลี่ย ระหว่างปี 2557 – 2561

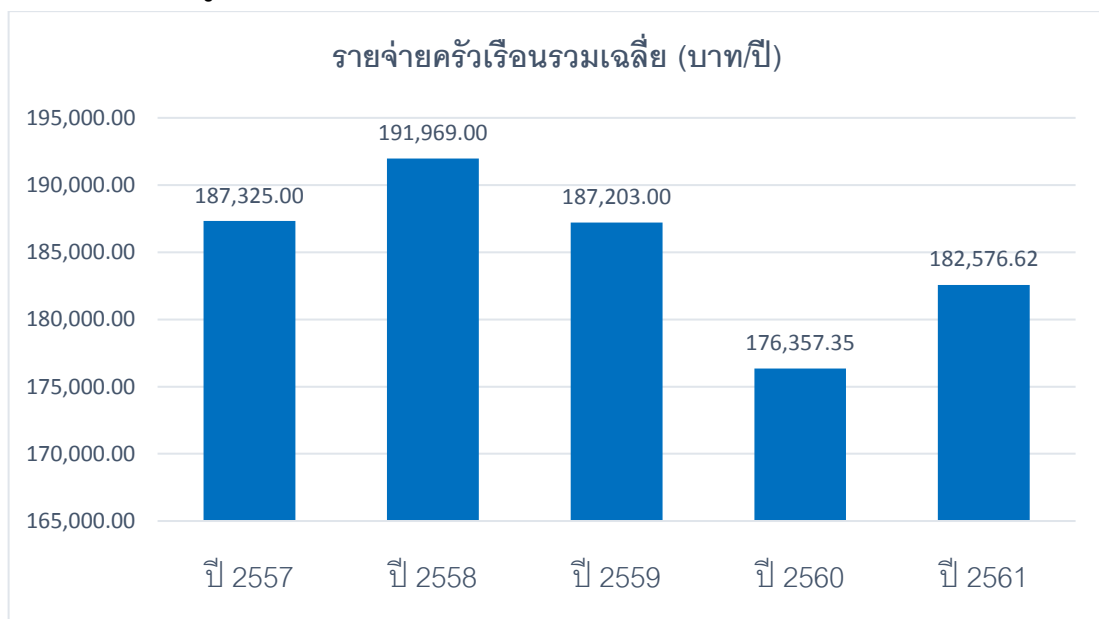

เปรียบเทียบรายจ่ายบุคคลรวมเฉลี่ย ปี 2557 – 2561

อำเภอ	รายจ่ายบุคคลรวมเฉลี่ย (บาท/ปี)				
	ปี 2557	ปี 2558	ปี 2559	ปี 2560	ปี 2561
เมืองสระบุรี	58,953	63,695	66,207	67,678.67	72,489.01
แก่งคอย	55,761	64,574	56,172	57,902.59	58,493.12
หนองแค	50,541	53,587	55,083	59,269.83	64,102.52
วิหารแดง	59,665	53,622	55,487	52,359.49	50,282.70
หนองแซง	56,817	58,960	59,421	59,608.47	61,348.58
บ้านหมอ	63,162	68,673	70,163	67,092.81	69,088.17
ดอนพุด	54,934	111,941	54,784	73,076.27	62,402.02
หนองโดน	59,984	56,854	51,422	54,415.44	67,564.50
พระพุทธบาท	48,397	48,459	51,084	51,773.12	52,505.31
เสาไห้	55,310	57,529	58,713	68,576.45	63,085.84
มวกเหล็ก	65,949	66,044	74,267	87,327.33	81,772.97
วังม่วง	55,073	53,189	57,114	92,328.75	62,515.26
เฉลิมพระเกียรติฯ	43,161	48,277	51,395	51,701.08	61,746.72
ระดับจังหวัด	55,636	49,425	59,311	62,653.83	63,813.29

แผนภูมิเปรียบเทียบรายจ่ายบุคคลรวมเฉลี่ย ระหว่างปี 2557 – 2561

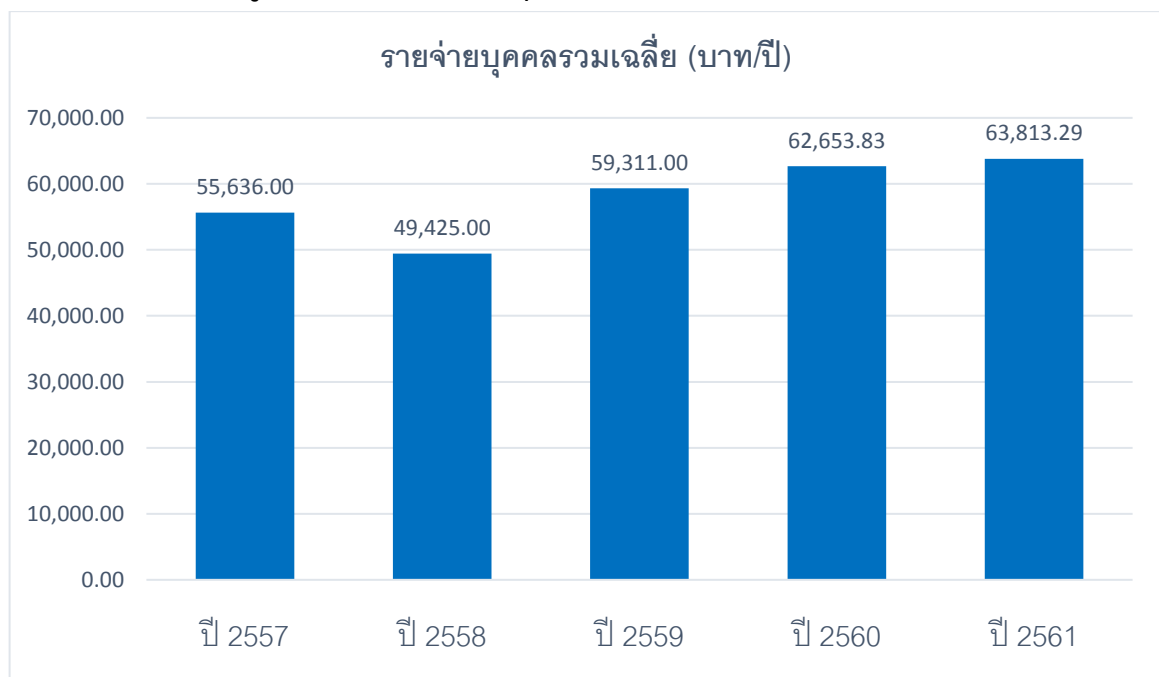

เปรียบเทียบรายจ่ายครัวเรือน จากต้นทุนการผลิต ปี 2557 – 2561

อำเภอ	รายจ่ายครัวเรือน จากต้นทุนการผลิต (บาท/ปี)				
	ปี 2557	ปี 2558	ปี 2559	ปี 2560	ปี 2561
เมืองสระบุรี	21,269	17,185	19,665	18,609.14	20,463.26
แก่งคอย	51,744	61,300	28,968	29,969.13	33,667.42
หนองแค	32,780	28,027	27,292	32,380.47	28,727.67
วิหารแดง	21,927	28,799	31,064	32,044.43	28,668.22
หนองแซง	48,346	45,211	41,911	38,953.40	40,318.82
บ้านหมอ	45,739	39,312	39,521	35,483.61	33,471.91
ดอนพุด	71,898	248,294	60,688	49,672.43	55,050.30
หนองโดน	50,726	51,560	50,127	35,512.82	65,278.93
พระพุทธบาท	30,168	29,632	30,474	32,287.51	31,279.68
เสาไห้	33,501	34,061	33,223	23,803.59	29,918.77
มวกเหล็ก	82,993	79,378	87,882	81,828.29	64,881.25
วังม่วง	51,856	45,257	40,402	103,953.06	41,826.18
เฉลิมพระเกียรติฯ	27,311	31,847	35,621	25,151.12	33,807.96
ระดับจังหวัด	40,371	42,738	35,894	35,973.05	34,494.05

แผนภูมิเปรียบเทียบรายจ่ายครัวเรือน จากต้นทุนการผลิต ระหว่างปี 2557 – 2561

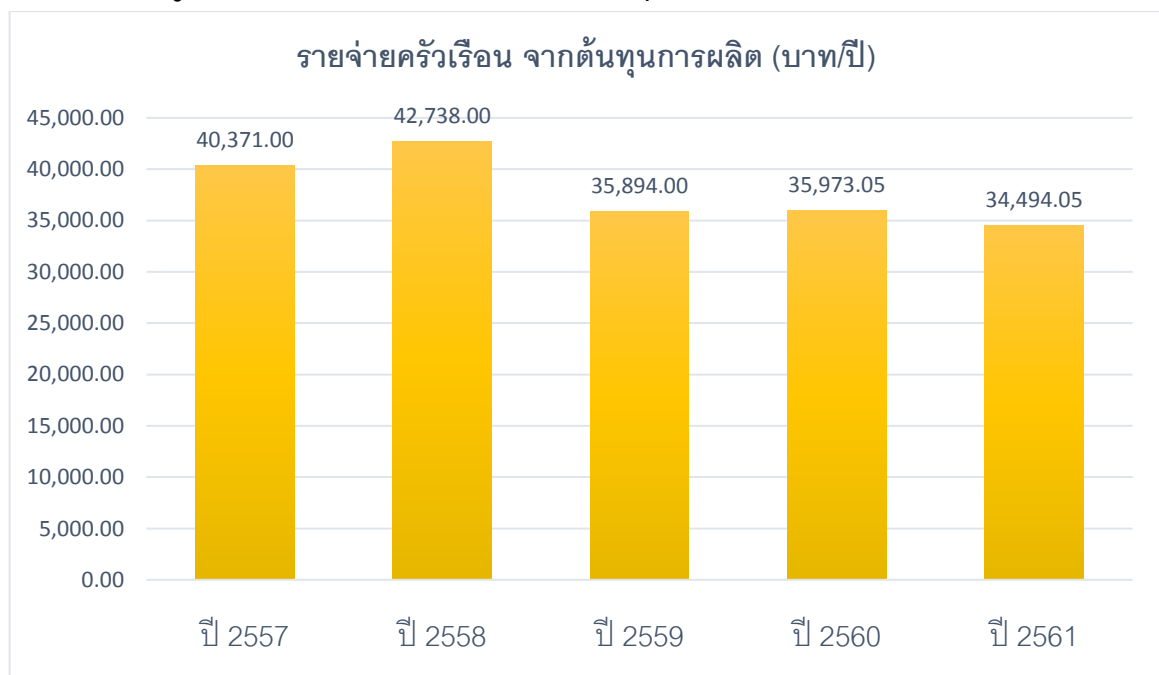

เปรียบเทียบรายจ่ายครัวเรือน จากเครื่องอุปโภคบริโภคที่จำเป็น ปี 2557 – 2561

อำเภอ	รายจ่ายครัวเรือน จากเครื่องอุปโภคบริโภคที่จำเป็น (บาท/ปี)				
	ปี 2557	ปี 2558	ปี 2559	ปี 2560	ปี 2561
เมืองสระบุรี	112,865	113,317	122,243	124,315.45	133,440.73
แก่งคอย	104,153	107,422	111,813	95,306.16	97,219.92
หนองแค	118,010	118,724	117,633	109,825.94	124,963.57
วิหารแดง	134,918	111,936	114,360	102,094.86	102,428.76
หนองแซง	96,236	102,058	101,620	88,701.89	91,792.52
บ้านหมอ	110,862	113,780	115,644	97,424.62	105,526.60
ดอนพุด	71,578	74,467	71,131	133,304.41	89,363.56
หนองโดน	106,585	94,649	78,281	96,183.79	109,620.54
พระพุทธบาท	100,695	97,948	99,828	80,093.51	82,162.37
เสาไห้	110,014	112,864	105,774	105,686.64	121,086.23
มวกเหล็ก	83,488	83,569	97,049	74,479.55	87,898.22
วังม่วง	95,759	90,567	101,374	80,199.31	93,726.84
เฉลิมพระเกียรติฯ	102,484	96,947	94,898	88,458.36	95,495.48
ระดับจังหวัด	107,683	106,489	109,273	99,438.69	107,183.00

แผนภูมิเปรียบเทียบรายจ่ายครัวเรือน จากเครื่องอุปโภคบริโภคที่จำเป็น ระหว่างปี 2557 – 2561

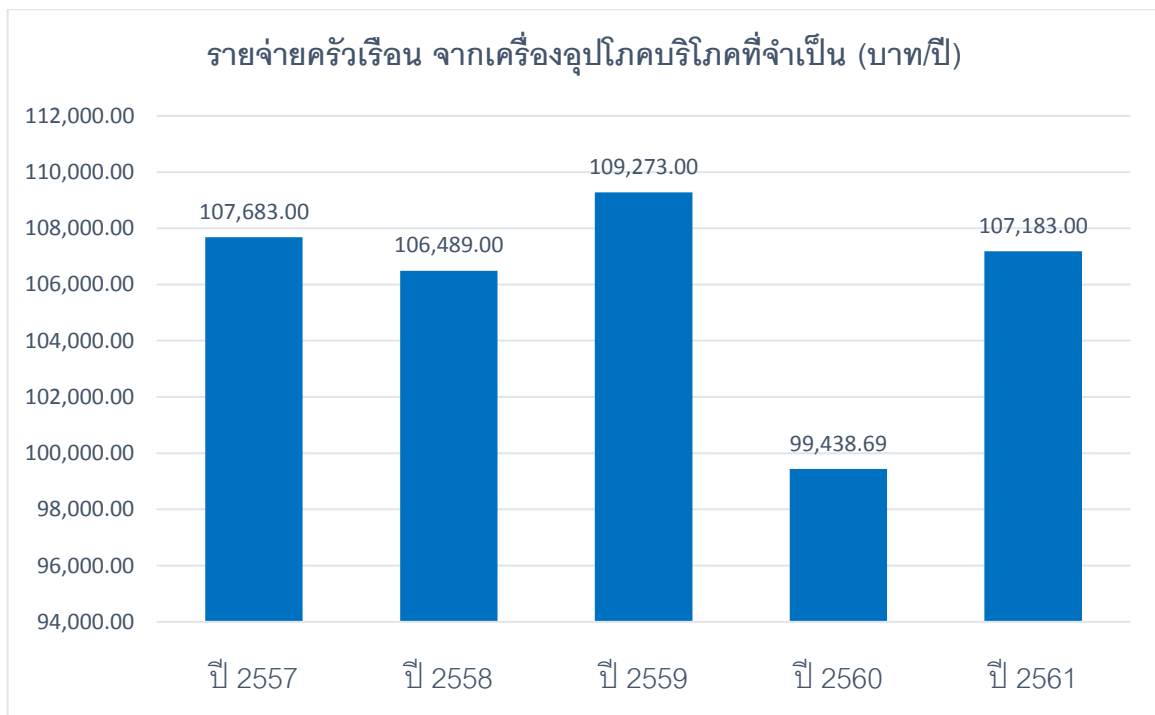

เปรียบเทียบรายจ่ายครัวเรือน จากเครื่องอุปโภคบริโภคที่ไม่จำเป็น ปี 2557- 2561

อำเภอ	รายจ่ายครัวเรือน จากเครื่องอุปโภคบริโภคที่ไม่จำเป็น (บาท/ปี)				
	ปี 2557	ปี 2558	ปี 2559	ปี 2560	ปี 2561
เมืองสระบุรี	25,565	28,820	32,763	29,543.20	32,085.42
แก่งคอย	23,041	24,422	26,097	26,478.86	25,908.38
หนองแค	22,508	24,460	22,469	20,757.17	27,222.79
วิหารแดง	18,490	27,225	29,875	26,128.98	26,475.68
หนองแซง	22,214	23,957	25,496	21,766.58	21,869.99
บ้านหมอ	23,989	28,802	28,025	33,002.39	34,818.77
ดอนพุด	17,431	18,036	17,315	15,399.61	16,618.72
หนองโดน	24,346	32,826	25,870	22,529.42	22,946.59
พระพุทธบาท	23,696	21,192	23,883	20,233.78	19,557.98
เสาไห้	19,719	20,177	20,613	15,419.74	23,113.96
มวกเหล็ก	23,025	22,266	24,129	22,139.69	22,261.74
วังม่วง	19,802	15,969	18,100	38,751.96	23,181.36
เฉลิมพระเกียรติฯ	16,503	23,821	23,712	14,945.02	27,009.60
ระดับจังหวัด	22,459	24,788	25,722	24,315.12	26,524.54

แผนภูมิเปรียบเทียบรายจ่ายครัวเรือน จากเครื่องอุปโภคบริโภคที่ไม่จำเป็น ระหว่างปี 2557 - 2561

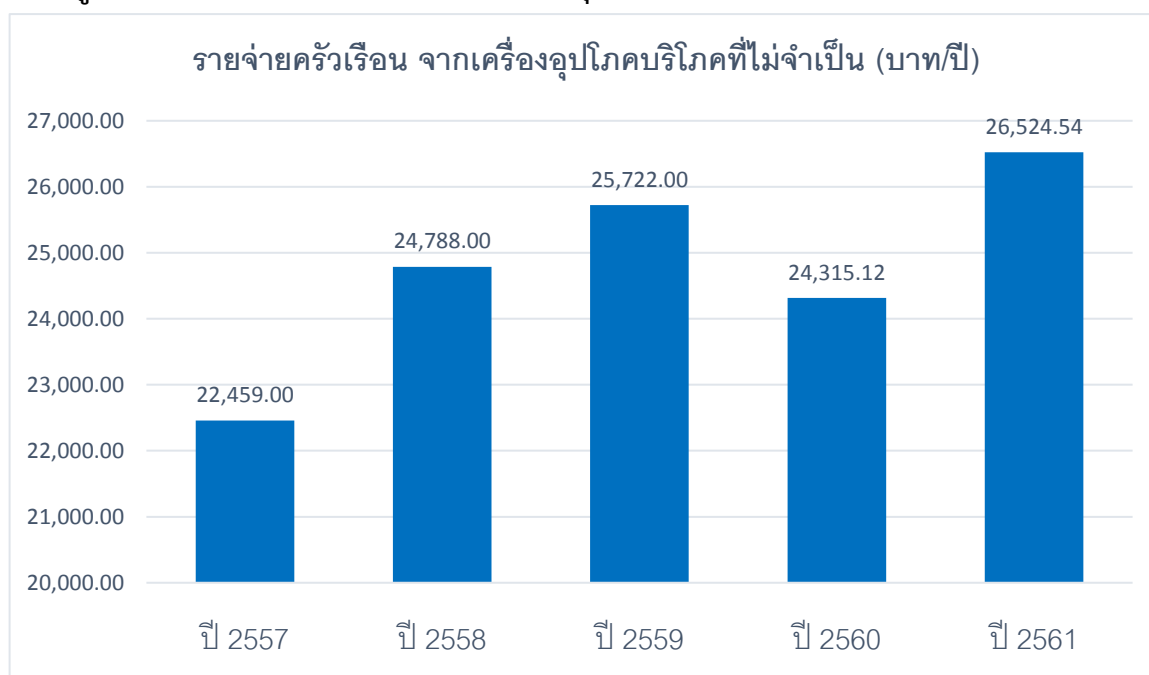

เปรียบเทียบรายจ่ายครัวเรือน จากการชำระหนี้สิน ปี 2557 - 2561

อำเภอ	รายจ่ายครัวเรือน จากการชำระหนี้สิน (บาท/ปี)				
	ปี 2557	ปี 2558	ปี 2559	ปี 2560	ปี 2561
เมืองสระบุรี	19,488	20,871	13,980	14,720.69	13,917.44
แก่งคอย	13,883	13,578	13,181	10,612.10	10,814.35
หนองแค	10,531	12,811	9,632	15,395.28	13,076.81
วิหารแดง	9,610	13,858	13,107	17,168.20	15,144.50
หนองแซง	23,793	22,592	24,382	27,717.09	24,087.27
บ้านหมอ	11,379	13,347	13,432	16,039.22	15,372.04
ดอนพุด	24,635	28,808	26,398	27,014.39	28,052.17
หนองโดน	23,434	19,551	24,727	22,034.00	21,173.77
พระพุทธบาท	20,045	19,715	18,675	20,370.16	15,964.58
เสาไห้	22,401	24,652	15,642	17,213.22	13,838.83
มวกเหล็ก	26,817	28,862	30,106	21,420.13	18,311.69
วังม่วง	30,649	24,628	27,530	37,093.19	13,548.19
เฉลิมพระเกียรติฯ	12,685	16,226	19,315	12,603.68	10,089.01
ระดับจังหวัด	16,812	17,957	16,315	16,630.49	14,375.03

แผนภูมิเปรียบเทียบรายจ่ายครัวเรือน จากการชำระหนี้สิน ระหว่างปี 2557 - 2561

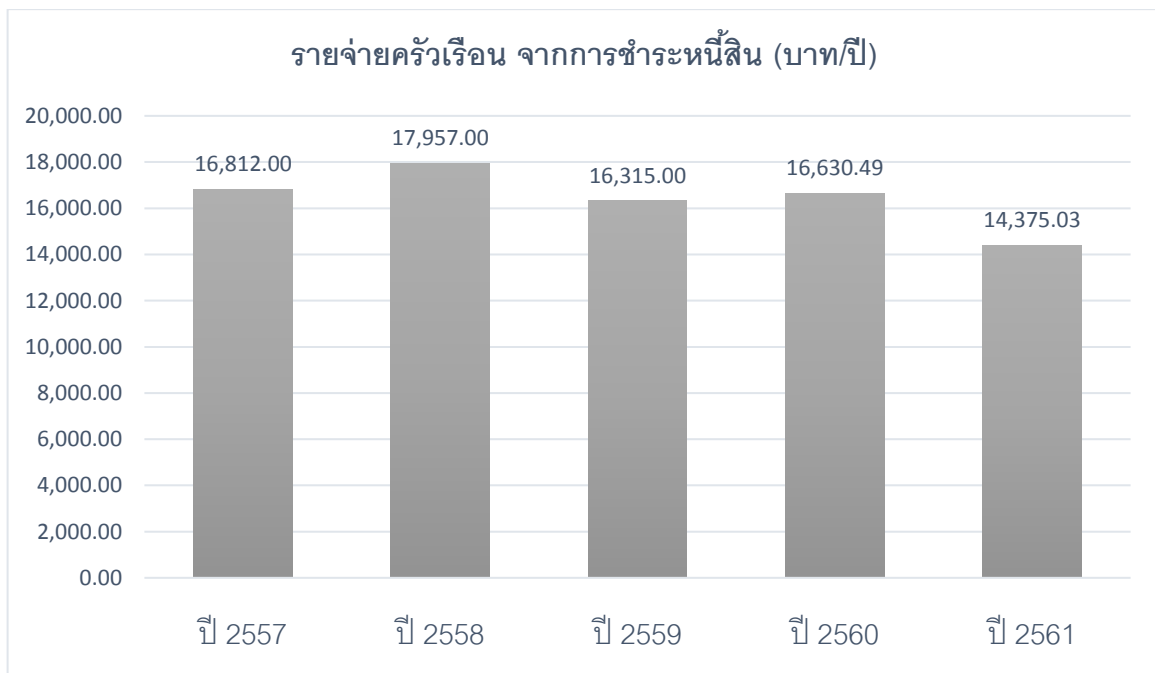

เปรียบเทียบระดับความพึงพอใจของคนในครัวเรือน ปี 2556 – 2560

อำเภอ	ระดับความพึงพอใจของคนในครัวเรือน				
	ปี 2557	ปี 2558	ปี 2559	ปี 2560	ปี 2561
เมืองสระบุรี	8.35	8.33	8.53	8.42	8.57
แก่งคอย	8.30	8.36	8.29	8.10	8.46
หนองแค	7.92	8.26	8.40	8.10	8.60
วิหารแดง	8.80	7.84	8.05	8.50	8.46
หนองแซง	7.46	7.99	8.02	8.21	8.09
บ้านหมอ	7.71	7.87	8.16	8.02	8.11
ดอนพุด	7.80	8.07	8.25	8.00	8.39
หนองโดน	7.77	7.68	7.53	7.84	7.87
พระพุทธบาท	8.15	8.20	8.41	8.62	8.77
เสาไห้	8.10	8.01	7.93	7.89	8.24
มวกเหล็ก	8.77	8.02	8.38	8.26	8.56
วังม่วง	5.81	6.44	7.88	8.49	8.50
เฉลิมพระเกียรติฯ	8.10	8.21	8.17	8.12	8.30
ระดับความพึงพอใจ	7.93	7.95	8.15	8.21	8.45

ผลการจัดเก็บข้อมูลคุณภาพชีวิตของครัวเรือนรายตัวชี้วัด ปี 2560 - 2561

ตัวชี้วัด	ปี 2560			ปี 2561		
	จำนวนที่สำรวจทั้งหมด	ไม่ผ่านเกณฑ์		จำนวนที่สำรวจทั้งหมด	ไม่ผ่านเกณฑ์	
		จำนวน	ร้อยละ		จำนวน	ร้อยละ
หมวดที่ 1 สุขภาพ มี 7 ตัวชี้วัด						
1. เด็กแรกเกิดมีน้ำหนักไม่น้อยกว่า 2,500 กรัม	2,516 คน	10 คน	0.40	1,008 คน	3 คน	0.30
2. เด็กแรกเกิดได้กินนมแม่อย่างเดียวอย่างน้อย 6 เดือนแรกติดต่อกัน.	1,849 คน	71 คน	3.84	787 คน	26 คน	3.30
3. เด็กแรกเกิดถึง 12 ปี ได้รับการฉีดวัคซีนป้องกันโรคครบตามตารางสร้างเสริมภูมิคุ้มกันโรค	43,553 คน	9 คน	0.02	43,846 คน	3 คน	0.01
4. ครัวเรือนกินอาหารถูกสุขลักษณะ ปลอดภัย และได้มาตรฐาน	132,633 คร.	625 คร.	0.47	138,192 คร.	618 คร.	0.45
5. ครัวเรือนมีการใช้ยาเพื่อบำบัด บรรเทาอาการเจ็บป่วยเบื้องต้นอย่างเหมาะสม	132,633 คร.	884 คร.	0.67	138,192 คร.	752 คร.	0.54
6. คนอายุ 35 ปีขึ้นไป ได้รับการตรวจสุขภาพประจำปี	225,170 คน	6,527 คน	2.90	241,357 คน	4,156 คน	1.72
7. คนอายุ 6 ปีขึ้นไป ออกกำลังกายอย่างน้อยสัปดาห์ละ 3 วัน ๆ ละ 30 นาที	356,814 คน	4,782 คน	1.34	380,342 คน	2,568 คน	0.68
หมวดที่ 2 สภาพแวดล้อม มี 7 ตัวชี้วัด						
8. ครัวเรือนมีความมั่นคงในที่อยู่อาศัย และบ้านมีสภาพคงทนถาวร	132,633 คร.	277 คร.	0.21	138,192 คร.	172 คร.	0.12

9. คริวเรือนมีน้ำสะอาดสำหรับดื่มและบริโภคเพียงพอตลอดปี อย่างน้อยคนละ 5 ลิตรต่อวัน	132,633 คร.	100 คร.	0.08	138,192 คร.	112 คร.	0.08
10. คริวเรือนมีน้ำใช้เพียงพอตลอดปี อย่างน้อยคนละ 45 ลิตรต่อวัน	132,633 คร.	97 คร.	0.07	138,192 คร.	40 คร.	0.03
11. คริวเรือนมีการจัดบ้านเรือนเป็นระเบียบเรียบร้อย สะอาดและถูกสุขลักษณะ	132,633 คร.	2,803 คร.	2.11	138,192 คร.	2,380 คร.	1.72
12. คริวเรือนไม่ถูกรบกวนจากมลพิษ	132,633 คร.	3,015 คร.	2.27	138,192 คร.	1,596 คร.	1.15
13. คริวเรือนมีการป้องกันอุบัติเหตุและภัยธรรมชาติอย่างถูกวิธี	132,633 คร.	1,271 คร.	0.96	138,192 คร.	2,454 คร.	1.78
14. คริวเรือนมีความปลอดภัยในชีวิตและทรัพย์สิน	132,633 คร.	115 คร.	0.09	138,192 คร.	59 คร.	0.04
หมวดที่ 3 การศึกษา มี 5 ตัวชี้วัด						
15. เด็กอายุ 3 – 5 ปี ได้รับการเลี้ยงดูเตรียมความพร้อมก่อนวัยเรียน	10,375 คน	22 คน	0.21	10,512 คน	11 คน	0.10
16. เด็กอายุ 6 – 14 ปี ได้รับการศึกษาภาคบังคับ 9 ปี	35,329 คน	2,122 คน	6.01	37,577 คน	2,853 คน	7.59
17. เด็กจบชั้น ม.3 ได้เรียนต่อชั้น ม.4 หรือเทียบเท่า	807 คน	44 คน	5.45	512 คน	10 คน	1.95
18. คนในคริวเรือนที่จบการศึกษาภาคบังคับ 9 ปี ที่ไม่ได้เรียนต่อและยังไม่มีงานทำ ได้รับการฝึกอบรมด้านอาชีพ	1,642 คน	16 คน	0.97	268 คน	0 คน	0.00
19. คนอายุ 15 – 59 ปี อ่าน เขียนภาษาไทย และคิดเลขอย่างง่ายได้	253,251 คน	617 คน	0.24	267,939 คน	310 คน	0.12

ผลการจัดเก็บข้อมูลคุณภาพชีวิตของคริวเรือนรายตัวชี้วัด ปี 2560 – 2561 (ต่อ)

ตัวชี้วัด	ปี 2560			ปี 2561		
	จำนวนที่สำรวจทั้งหมด	ไม่ผ่านเกณฑ์		จำนวนที่สำรวจทั้งหมด	ไม่ผ่านเกณฑ์	
		จำนวน	ร้อยละ		จำนวน	ร้อยละ
หมวดที่ 4 การมีงานทำและรายได้ มี 4 ตัวชี้วัด						
20. คนอายุ 15 – 59 ปี มีอาชีพและรายได้	227,955 คน	2,479 คน	1.09	238,590 คน	1,842 คน	0.77
21. คนอายุ 60 ปีขึ้นไป มีอาชีพและรายได้	66,995 คน	5,405 คน	8.07	75,381 คน	4,680 คน	6.21
22. รายได้เฉลี่ยของคนในคริวเรือนต่อปี	132,633 คร.	621 คร.	0.47	138,192 คร.	306 คร.	0.22
23. คริวเรือนมีการเก็บออมเงิน	132,633 คร.	30,838 คร.	23.25	138,192 คร.	26,516 คร.	19.19
หมวดที่ 5 ค่านิยม มี 8 ตัวชี้วัด						
24. คนในคริวเรือนไม่ดื่มสุรา	373,334 คน	19,066 คน	5.11	395,382 คน	18,379 คน	4.65
25. คนในคริวเรือนไม่สูบบุหรี่	373,334 คน	15,008 คน	4.02	395,382 คน	14,139 คน	3.58
26. คนอายุ 6 ปีขึ้นไป ปฏิบัติกิจกรรมทางศาสนาอย่างน้อยสัปดาห์ละ 1 ครั้ง	356,814 คน	2,560 คน	0.72	380,342 คน	2,328 คน	0.61
27. ผู้สูงอายุ ได้รับการดูแลจากครอบครัว ชุมชน ภาครัฐ หรือภาคเอกชน	68,396 คน	55 คน	0.08	75,914 คน	32 คน	0.04
28. ผู้พิการ ได้รับการดูแลจากครอบครัว ชุมชน ภาครัฐ หรือภาคเอกชน	4,417 คน	9 คน	0.20	4,829 คน	5 คน	0.10
29. ผู้ป่วยโรคเรื้อรัง ได้รับการดูแลจากครอบครัว ชุมชน ภาครัฐ หรือภาคเอกชน	7,274 คน	7 คน	0.10	7,629 คน	3 คน	0.04
30. คริวเรือนมีส่วนร่วมทำกิจกรรมสาธารณะเพื่อประโยชน์ของชุมชน หรือท้องถิ่น	132,633 คร.	969 คร.	0.73	138,192 คร.	618 คร.	0.45
31. ครอบครัวมีความอบอุ่น	132,633 คร.	1,006 คร.	0.76	138,192 คร.	754 คร.	0.55

1.2 คุณภาพชีวิตของคนสระบุรี จากข้อมูลความจำเป็นพื้นฐาน (จปฐ.) ตามตัวชี้วัด จำนวน 5 หมวด 31 ตัวชี้วัด มีผลการพัฒนา ดังนี้

หมวดที่ 1 สุขภาพ มี 7 ตัวชี้วัด

ตัวชี้วัดที่คนสระบุรี ผ่านเกณฑ์มากที่สุด 3 ลำดับแรก ได้แก่

ตัวชี้วัดที่ 3 เด็กแรกเกิดถึง 12 ปี ได้รับวัคซีนป้องกันโรคครบตามตารางสร้างเสริมภูมิคุ้มกันโรค ร้อยละ 99.99

ตัวชี้วัดที่ 1 เด็กแรกเกิดมีน้ำหนัก 2,500 กรัม ขึ้นไป ร้อยละ 99.70

ตัวชี้วัดที่ 4 ครรภ์เรื้อนกินอาหารถูกสุขลักษณะ ปลอดภัย และได้มาตรฐาน ร้อยละ 99.55

หมวดที่ 2 สภาพแวดล้อม มี 7 ตัวชี้วัด

ตัวชี้วัดที่คนสระบุรี ผ่านเกณฑ์มากที่สุด 3 ลำดับแรก ได้แก่

ตัวชี้วัดที่ 10 ครรภ์เรื้อนมีน้ำใช้เพียงพอตลอดปี อย่างน้อยคนละ 45 ลิตรต่อวัน ร้อยละ 99.97

ตัวชี้วัดที่ 14 ครรภ์เรื้อนมีความปลอดภัยในชีวิตและทรัพย์สิน ร้อยละ 99.96

ตัวชี้วัดที่ 9 ครรภ์เรื้อนมีน้ำสะอาดสำหรับดื่มและบริโภคเพียงพอตลอดปี ร้อยละ 99.92

หมวดที่ 3 การศึกษา มี 5 ตัวชี้วัด

ตัวชี้วัดที่คนสระบุรี ผ่านเกณฑ์มากที่สุด 3 ลำดับแรก ได้แก่

ตัวชี้วัดที่ 18 คนในครรภ์เรื้อนที่จบการศึกษาภาคบังคับ 9 ปี ที่ไม่ได้เรียนต่อและยังไม่มีงานทำ ได้รับการฝึกอบรมด้านอาชีพ ร้อยละ 100.00

ตัวชี้วัดที่ 15 เด็กอายุ 3-5 ปี ได้รับการเลี้ยงดูเตรียมความพร้อมก่อนวัยเรียน ร้อยละ 99.90

ตัวชี้วัดที่ 19 คนอายุ 15 - 59 ปี อ่าน เขียนภาษาไทย และคิดเลขอย่างง่ายได้ ร้อยละ 99.88

หมวดที่ 4 การมีงานทำและรายได้ มี 4 ตัวชี้วัด

ตัวชี้วัดที่คนสระบุรี ผ่านเกณฑ์มากที่สุด 3 ลำดับแรก ได้แก่

ตัวชี้วัดที่ 22 รายได้เฉลี่ยของคนในครรภ์เรื้อนต่อปี ร้อยละ 99.78

ตัวชี้วัดที่ 20 คนอายุ 15 - 59 ปี มีอาชีพและรายได้ ร้อยละ 99.23

ตัวชี้วัดที่ 21 คนอายุ 60 ปีขึ้นไป มีอาชีพและรายได้ ร้อยละ 93.79

หมวดที่ 5 ค่านิยม มี 8 ตัวชี้วัด

ตัวชี้วัดที่คนสระบุรี ผ่านเกณฑ์มากที่สุด 3 ลำดับแรก ได้แก่

ตัวชี้วัดที่ 27 ผู้สูงอายุ ได้รับการดูแลจากครอบครัว ชุมชน ภาครัฐ หรือภาคเอกชน ร้อยละ 99.96

ตัวชี้วัดที่ 29 ผู้ป่วยโรคเรื้อรัง ได้รับการดูแลจากครอบครัว ชุมชน ภาครัฐ หรือภาคเอกชน ร้อยละ 99.96

ตัวชี้วัดที่ 28 ผู้พิการ ได้รับการดูแลจากครอบครัว ชุมชน ภาครัฐ หรือภาคเอกชน ร้อยละ 99.90

1.3 การทำงาน อัตราการมีงานทำ การว่างงาน ผู้รอฤดูกาลและผู้ทำงานในภาคการเกษตรและนอกภาคการเกษตร ระหว่างปี 2557-2560

ปี	ในภาคการเกษตร			นอกภาคการเกษตร			มีงานทำ	ว่างงาน	รอฤดูกาล
	ชาย	หญิง	รวม	ชาย	หญิง	รวม			
2557	31,197	24,996	56,193	191,306	163,050	354,356	410,549	2,473	208
2558	29,721	25,049	54,770	193,067	160,429	353,496	408,266	2,520	856
2559	32,799	24,226	57,025	189,896	152,977	342,874	399,899	3,966	800
2560	29,626	19,103	48,730	189,226	154,769	343,994	392,724	6,564	282

ข้อมูล : รายงานสถานการณ์และดัชนีชี้วัดภาวะแรงงานจังหวัดสระบุรี ปี 2560

จำนวนแรงงานต่างด้าวได้รับอนุญาตทำงานตามมติ ครม.

ปี	กัมพูชา	ร้อยละ	พม่า	ร้อยละ	ลาว	ร้อยละ	รวม
2557	9,890	57.28	5,083	29.44	2,294	13.28	17,267
2558	6,723	58.85	3,502	30.66	1,199	10.49	11,424
2559	8,595	76.42	1,574	13.99	1,078	9.59	11,247
2560	5,146	60.91	2,667	31.57	635	7.52	8,448
รวม	30,354	62.73	12,826	26.51	5,206	10.76	48,386

ข้อมูล : รายงานสถานการณ์และดัชนีชี้วัดภาวะแรงงานจังหวัดสระบุรี ปี 2560

การพัฒนาศักยภาพแรงงานจำแนกตามโครงการฝึกอบรม

ปี	โครงการฝึกยกระดับฝีมือแรงงาน			โครงการทดสอบมาตรฐานฝีมือแรงงาน		
	จำนวน	ผู้ผ่าน	ร้อยละ	จำนวน	ผู้ผ่าน	ร้อยละ
2557	2,097	2,018	96.23	515	462	89.71
2558	1,480	1,394	94.19	712	601	84.41
2559	3,642	3,612	99.18	1,499	1,081	72.11
2560	2,163	2,120	98.01	1,235	814	65.91
รวม	9,382	9,144	97.46	3,961	2,958	74.68

ข้อมูล : รายงานสถานการณ์และดัชนีชี้วัดภาวะแรงงานจังหวัดสระบุรี ปี 2560

การประสบอันตราย/เจ็บป่วยจากการทำงาน

ปี	หยุดไม่เกิน 3 วัน (ราย)	ร้อยละ	หยุดเกิน 3 วัน (ราย)	ร้อยละ	สูญเสียอวัยวะ (ราย)	ร้อยละ	เสียชีวิต (ราย)	ร้อยละ	รวม
2557	1,457	70.80	570	27.70	13	0.63	18	0.87	2,058
2558	1,281	68.07	569	30.23	13	0.69	19	1.01	1,882
2559	1,238	70.58	486	27.71	17	0.97	13	0.74	1,754
2560	1,306	70.37	518	27.91	16	0.86	16	0.86	1,856
รวม	5,282	69.96	2,143	28.38	59	0.78	66	0.87	7,550

ข้อมูล : รายงานสถานการณ์และดัชนีชี้วัดภาวะแรงงานจังหวัดสระบุรี ปี 2560

อัตราการบรรจุงาน

ปี	ตำแหน่งงาน	จำนวนผู้สมัครงาน	อัตราบรรจุงาน	ร้อยละการบรรจุงาน ต่อตำแหน่ง
2557	10,990	7,837	7,292	66.35
2558	12,694	11,757	9,337	73.55
2559	5,125	4,476	2,683	52.35
2560	5,769	3,530	4,442	77.00
รวม	34,578	27,600	23,754	68.70

ข้อมูล : รายงานสถานการณ์และดัชนีชี้วัดภาวะแรงงานจังหวัดสระบุรี ปี 2560

1.4 การศึกษา

- ด้านการศึกษาของจังหวัดสระบุรี ในปี 2558 มีจำนวนนักเรียน 45,309 คน จำนวนห้องเรียน 2,653 ห้อง และมีครู 2,550 คน

- จำนวนนักเรียนเฉลี่ยต่อห้องลดลง ปี 2558 อยู่ที่ 17.08 คน และอัตราส่วนครู 1 คนต่อนักเรียน 17.77 คน

ตารางแสดง จำนวนนักเรียน ครู และห้องเรียน

	ปี 2554	ปี 2555	ปี 2556	ปี 2557	ปี 2558
จำนวนห้องเรียน	2,704	2,701	2,657	2,686	2,653
จำนวนครู	2,639	2,719	2,650	2,503	2,550
จำนวนนักเรียน	48,339	46,956	46,008	45,531	45,309
จำนวนนักเรียน เฉลี่ยต่อห้อง	17.88	17.38	17.32	16.95	17.08
อัตราส่วนครูต่อ นักเรียน	18.32	17.27	17.36	18.19	17.77

แผนภูมิแสดง จำนวนนักเรียน ครู ห้องเรียน จังหวัดสระบุรี ในปี 2554-2558

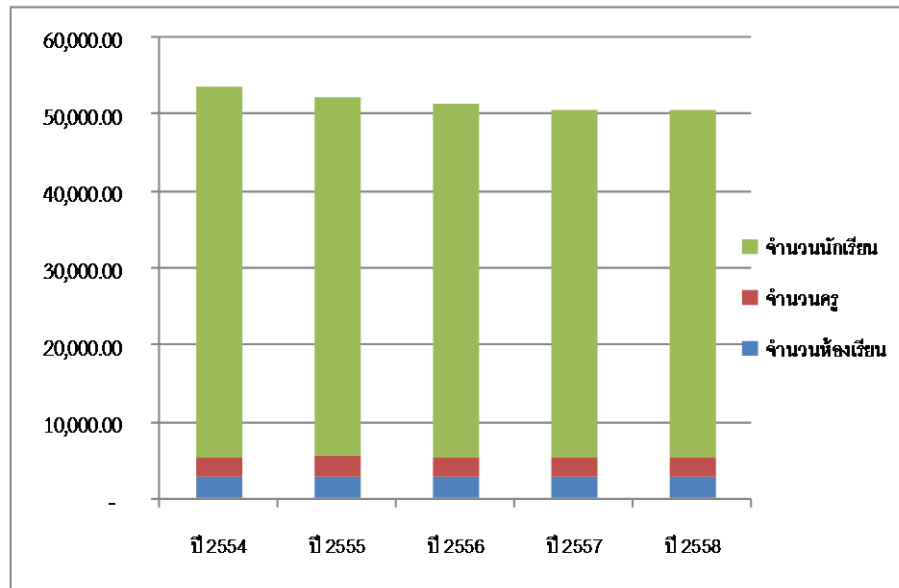

1.5 การเข้าถึงบริการสาธารณะ และข่าวสารเทคโนโลยี

- ในปี 2560 การเข้าถึงไฟฟ้าค่อนข้างครอบคลุมโดยอยู่ที่ ร้อยละ 74.47 แต่การเข้าถึงประปายังมีสัดส่วนเพียงน้อย คิดเป็นร้อยละ 20.58

ตารางแสดง ครั้วเรือนที่มีไฟฟ้าใช้ ปี 2560

อำเภอ	ครั้วเรือนที่มีไฟฟ้าใช้
เมืองสระบุรี	57,243
แก่งคอย	28,858
หนองแค	22,091
วิหารแดง	13,009
หนองแซง	4,446
บ้านหมอ	8,138
ดอนพุด	4,126
เสาไห้	10,046
มวกเหล็ก	19,855
วังม่วง	7,167
รวม	174,979

ตารางแสดง กำลังผลิตและการใช้น้ำประปา ปี 2559

อำเภอ	กำลังการผลิต (ลบ.ม./ชม.)	น้ำที่ผลิตได้ (ลบ.ม.)	ปริมาณน้ำที่ จำหน่ายแก่ ผู้ใช้	ปริมาณน้ำ ที่จ่าย สาธารณะและ รั้วไหล	ปริมาณน้ำที่ใช้ใน ระบบ (ลบ.ม.)	จำนวนผู้ใช้น้ำ (ราย)
หนองแค	547,200	13,369,402	10,141,780	3,227,582	275,547	27,417
บ้านหมอ	50,700	1,247,354	865,198	382,156	77,447	3,763
พระพุทธบาท	355,200	5,112,523	3,673,451	1,439,072	211,709	15,179
มวกเหล็ก	274,560	6,792,148	5,100,768	1,695,519	265,519	13,289

ตารางแสดง กำลังผลิตและการใช้น้ำประปา ปี 2560

อำเภอ	กำลังการผลิต (ลบ.ม./ชม.)	น้ำที่ผลิตได้ (ลบ.ม.)	ปริมาณน้ำที่ จำหน่ายแก่ ผู้ใช้	ปริมาณน้ำ ที่จ่าย สาธารณะและ รั้วไหล	ปริมาณน้ำที่ใช้ใน ระบบ (ลบ.ม.)	จำนวนผู้ใช้น้ำ (ราย)
หนองแค	547,200	14,971,178	10,521,790	4,449,388	314,212	28,502
บ้านหมอ	57,600	1,298,670	891,368	407,302	173,070	3,882
พระพุทธบาท	374,400	5,279,134	3,749,389	1,529,745	335,244	15,666
มวกเหล็ก	316,800	6,930,453	5,204,307	1,726,146	195,372	13,841

ที่มา สำนักงานการประปาเขต 2 จังหวัดสระบุรี

1.6 ความปลอดภัยในชีวิตและทรัพย์สิน

ตารางแสดง ประสิทธิภาพความผิดคดีส่วนใหญ่ที่เกิดในจังหวัดสระบุรี ปี 2559

ประเภทข้อหา	ปีงบประมาณ พ.ศ. 2559		
	เกิด(คดี)	จับ(คดี)	จับ (%)
1. ฐานความผิดเกี่ยวกับชีวิต	217	110	50.69
2. ฐานความผิดเกี่ยวกับทรัพย์สิน	957	422	44.10
3. ฐานที่รัฐเป็นผู้เสียหาย	3,318	2,704	81.49
รวมทั้งสิ้น	4,493	3,238	72.07

- จากข้อมูลในตารางแสดงฐานความผิดคดีส่วนใหญ่ในจังหวัดสระบุรี ประจำปี 2559 พบว่า จังหวัดสระบุรีมีฐานความผิดเกี่ยวกับชีวิตทั้งหมด 217 คดี สามารถจับกุมได้คิดเป็นร้อยละ 50.69

ฐานความผิดเกี่ยวกับทรัพย์สินทั้งหมด 957 คดี สามารถจับกุมได้คิดเป็นร้อยละ 44.1 และฐานความผิดที่รัฐเป็นผู้เสียหายทั้งหมด 3,318 คดี แต่สามารถจับกุมได้คิดเป็นร้อยละ 81.49

แผนภูมิแสดง ประเภทฐานความผิดคดีส่วนใหญ่ที่เกิดขึ้นในจังหวัดสระบุรี ปี 2558

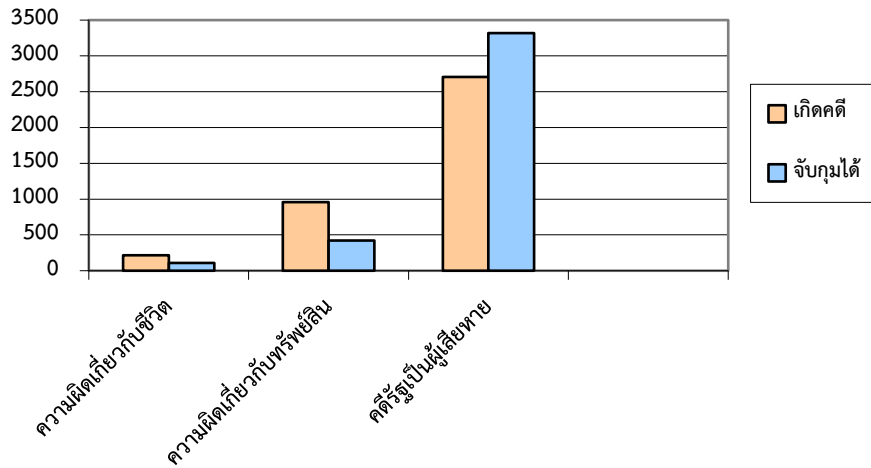

1.7 สภาพทางทรัพยากรธรรมชาติและสิ่งแวดล้อมสังคม

ยุทธศาสตร์การพัฒนาจังหวัดฯ (พ.ศ. 2557-2560) มีการกำหนดประเด็นยุทธศาสตร์ด้านทรัพยากรธรรมชาติและสิ่งแวดล้อม เกี่ยวกับด้านเศรษฐกิจด้วย ในประเด็นยุทธศาสตร์ที่ 1 ส่งเสริมการค้าการลงทุน และการท่องเที่ยวในอุตสาหกรรมที่ไม่ส่งผลกระทบต่อทรัพยากรธรรมชาติและสิ่งแวดล้อม โดยจากข้อมูลสถิติตัวชี้วัดด้านทรัพยากรธรรมชาติและสิ่งแวดล้อมที่สำคัญ แสดงผลการติดตามการพัฒนาจังหวัดได้ดังนี้

1.7.1 ทรัพยากรป่าไม้

- พื้นที่ป่าไม้สัดส่วนร้อยละ 22.29 จากพื้นที่จังหวัดทั้งหมด โดยจากปี 2559 มาปี 2560 มีพื้นที่ป่าเพิ่มขึ้นเล็กน้อย

แผนภูมิที่แสดง สัดส่วนพื้นที่ป่าต่อพื้นที่จังหวัด

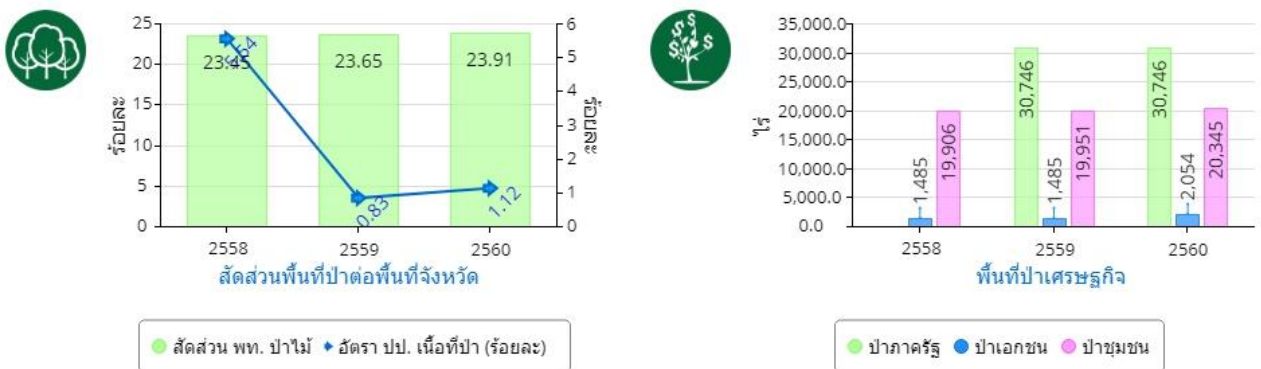

1.7.2 แหล่งน้ำ

1) **ทรัพยากรน้ำ** ทรัพยากรน้ำผิวดินของ จ.สระบุรี มีแหล่งน้ำ ได้แก่ แม่น้ำ (ป่าสัก) คลอง ลำห้วย และหนอง บึง ที่มีน้ำตลอดปีกระจายอยู่ในพื้นที่ต่าง ๆ ใน 13 อำเภอ ประมาณ 81 แห่ง และมีคลองรวมทั้งลำห้วย หนอง บึง ที่มีน้ำเฉพาะฤดูฝนประมาณ 128 แห่ง แหล่งน้ำสำคัญ ได้แก่

(1) **แม่น้ำป่าสัก** ซึ่งมีต้นน้ำจากจังหวัดเลย ไหลผ่าน เพชรบูรณ์. ลพบุรี. สระบุรี แล้วไหลรวมกับ แม่น้ำเจ้าพระยาที่ จังหวัดพระนครศรีอยุธยา (รวมความยาว 513 กม.) มีเขื่อนป่าสักชลสิทธิ์เป็นแหล่งกักเก็บน้ำ บริเวณรอยต่อจังหวัดลพบุรีกับจังหวัดสระบุรี ปริมาณกักเก็บสูงสุด 960 ล้าน ลบ.ม. ช่วงที่ไหลผ่าน จังหวัดสระบุรี (จากท้ายเขื่อนป่าสักชลสิทธิ์) ไหลผ่าน อ.วังม่วง (3 ตำบล) อ.มวกเหล็ก (2 ตำบล) อ.แก่งคอย (8 ตำบล) อ.เมือง สระบุรี (4 ตำบล) และ อ.เสาไห้ (8 ตำบล) ความยาวประมาณ 102 กม. เป็นแหล่งน้ำผิวดินเพื่อการเกษตรกรรม และ อุปโภค บริโภค ที่สำคัญที่สุดของจังหวัด

(2) **คลองและลำห้วยที่สำคัญ**

(2.1) **ลำห้วยมวกเหล็ก** มีต้นน้ำบริเวณเขาอินทนิ์ในอุทยานแห่งชาติเขาใหญ่ไหลผ่าน อ.มวกเหล็ก (ต.มิตรภาพ. ต.มวกเหล็ก) และ อ.วังม่วง (ต.คำพราน. ต.แสงพนัง) แล้วไหลรวมกับแม่น้ำป่าสักรวมความ ยาวประมาณ 84 กม. เป็นลำห้วยที่ไหลผ่านบริเวณภูเขาจึงมีแก่งน้ำและน้ำตกมากมายเป็นแหล่งท่องเที่ยวที่มีชื่อเสียง ได้แก่ น้ำตกมวกเหล็ก (สวนรุกขชาติ) น้ำตกตงพญาเย็น และน้ำตกเจ็ดสาวน้อย (อุทยานแห่งชาติ)

(2.2) **คลองปากเปรี้ยว** รับน้ำจากคลองทุ่งสาธิต. คลองพวง. คลองเขาไม้โค่นรวมกับน้ำฝน ที่ตกเขต ต. ตำบลกุดนกเป่า และ ต.หนองปลาไหล มีอ่างเก็บน้ำชลประทานคลองเปรี้ยวบริเวณ ต.ปากเปรี้ยว (ก่อน ไหลรวมกับแม่น้ำป่าสัก) เป็นแหล่งกักเก็บน้ำในปริมาณกักเก็บ 375,000 ลบ.ม เป็นแหล่งน้ำเพื่อการเกษตรและการ อุปโภค – บริโภค (ส่วนน้อย)

(2.3) **ลำห้วยธารทองแดง** มีต้นน้ำจากจังหวัดลพบุรีไหลผ่าน ต.พุด่าง และ ต.ธารเกษม อ.พระพุทธบาท โดยมีคลองธารเกษม ซึ่งมีต้นน้ำบริเวณเขาโพลง – เขาวง (ต.พุด่าง. ต.เขาวง) ไหลมารวมก่อนไหล ออกทุ่งหนองโดน ลำห้วยสายนี้ในอดีตมีชื่อเสียงคู่มากับรอยพระพุทธบาท โดยเป็นบริเวณเสด็จประพาส ของพระมหากษัตริย์สมัยกรุงศรีอยุธยา มีบันทึกเป็นหลักฐานตามนิราศธารทองแดงของเจ้าฟ้ากุ้ง

(2.4) **คลองปากบาง** รับน้ำจากคลองห้วยแร้ง ห้วยผึ้ง รวมกับน้ำฝนที่ตกในบางส่วนของพื้นที่ ต.ห้วยบง ต.เขาหินพัฒนา ต.ผึ้งรวง อ.เฉลิมพระเกียรติ และ ต.จี่งาม ต.บ้านยาง อ.เสาไห้ แล้วไหลรวมกับแม่น้ำป่าสัก

(2.5) **คลองเรียงราง** เป็นคลองที่ต่อเชื่อมกับแม่น้ำป่าสักในบริเวณเกือบสุดเขตที่แม่น้ำป่าสัก ไหลผ่านจังหวัดสระบุรี (ต.เรียงราง อ.เสาไห้) ซึ่งเป็นที่ราบรับน้ำจากห้วยป่าหวาย ห้วยศาลเจ้า หนองหลวง หนองบ้านคริว ไหลลงแม่น้ำป่าสัก ในฤดูน้ำหลากน้ำจากแม่น้ำป่าสักจะไหลย้อนผ่านคลองเรียงรางเข้าทุ่งราบ ต.บ้านคริว อ.บ้านหมอ แล้วลกระดบังในฤดูแล้งระดับน้ำในคลองเรียงรางจะเท่ากับระดับน้ำในแม่น้ำป่าสัก

(3) **หนองบึงที่สำคัญ** มีหนองบึงที่มีน้ำตลอดปีในอำเภอต่าง ๆ ได้แก่

- 1) **อำเภอวังม่วง**
 - หนองมณีโชติ (ต.แสงพนัง) ความจุน้ำ 120 ลบ.ม
 - บึงปึกสะเหยียง (ต.แสงพนัง) ความจุน้ำ 970 ลบ.ม.
- 2) **อำเภอหนองโดน**
 - หนองแร้ง (ต.ดอนทอง) ความจุน้ำ 8,000 ลบ.ม.
 - หนองน้ำบุ่ง (ต.บ้านกล้วย) ความจุน้ำ 75,000 ลบ.ม.

- 3) อำเภอวิหารแดง หนองปลาไหล (ต.วิหารแดง) ความจุ 600 ลบ.ม.
หนองโพธิ์ (ต.หนองสรวง) ความจุน้ำ 10,000 ลบ.ม.
หนองฟ้าเลื่อน (ต.หนองสรวง) ความจุน้ำ 4,800 ลบ.ม.
- 4) อำเภอแก่งคอย บึงตลาดไชย (ต.สองคอน) ความจุน้ำ 24,000 ลบ.ม.
- 5) อำเภอบ้านหมอ หนองหลวง (ต.บ้านคร้ว) ความจุ 150,000 ลบ.ม.
- 6) อำเภอเสาไห้ บึงโจ้ง (ต.เมืองเก่า) ความจุน้ำ 125,000 ลบ.ม.
บึงวัดเพชร (ต.บ้านยาง) ความจุน้ำ 52,500 ลบ.ม.

จากข้อมูลแหล่งน้ำผิวดินซึ่งกระจายอยู่ใน 13 อำเภอของจังหวัดสระบุรี สามารถประมาณการปริมาณน้ำสำรองจากแหล่งน้ำธรรมชาติในฤดูแล้งโดยคำนวณจาก (1) ปริมาณน้ำในแม่น้ำป่าสัก และ (2) ความจุน้ำในหนองบึงต่างๆ ที่มีน้ำตลอดปี จะมีตัวเลขปริมาณน้ำสำรองจากแหล่งธรรมชาติเท่ากับ 12,930,990 ลบ.ม.แยกเป็นน้ำในแม่น้ำป่าสัก 12,480,000 ลบ.ม. และในหนองบึงต่างๆ 450,990 ลบ.ม. โดยเมื่อรวมปริมาณน้ำสำรองในเขื่อนป่าสักชลสิทธิ์ที่ระบายน้ำลงสู่แม่น้ำป่าสักเฉลี่ย 3,500,000 ลบ.ม. /วัน และน้ำในอ่างเก็บน้ำชลประทานต่างๆ แล้ว จังหวัดสระบุรีนับเป็นจังหวัดที่มีทรัพยากรน้ำผิวดินอุดมสมบูรณ์

2) แหล่งน้ำในพื้นที่ลุ่มน้ำป่าสักจังหวัดสระบุรี

2.1 เขื่อน (ที่มีอิทธิพลในจังหวัดสระบุรี : ประเภทเขื่อนกักเก็บน้ำ)

ตารางที่ 4 แสดงปริมาณน้ำในเขื่อนที่มีอิทธิพลในจังหวัดสระบุรี

เขื่อน	ปริมาณน้ำในอ่าง	น้ำใช้การ %	น้ำไหลลงอ่าง	น้ำระบาย	ปริมาณน้ำรับได้อีก	ความจุเขื่อน	น้ำใช้การตามแผน
ภูมิพล	10,844	73	20.63	3.00	2,618	13,462	7,044
สิริกิติ์	8,484	85	11.20	3.01	1,026	9,510	3,634
แควน้อยฯ	941	100	5.49	4.32	-	939	898
ป่าสักชลสิทธิ์	960	100	3.50	3.50	-	960	957
รวม	21,229	80	40.82	13.83	3,644	24,871	14,533

- ปริมาณน้ำใช้การ 4 เขื่อนหลัก (เขื่อนภูมิพล เขื่อนสิริกิติ์ เขื่อนแควน้อยฯ และเขื่อนป่าสักชลสิทธิ์) รวมจำนวน 1,310 ล้าน ลบ.ม. (เพิ่ม) คิดเป็นร้อยละ 7.21 ของปริมาณน้ำใช้การตามแผน (18,175 ล้าน ลบ.ม.) หรือประมาณ 5.27% ของปริมาณน้ำเก็บกักรวม (24,871 ล้าน ลบ.ม.)

- เขื่อนป่าสักชลสิทธิ์ ปริมาณน้ำใช้การ 177 ล้าน ลบ.ม. ร้อยละ 18.75 ของความจุสูงสุด (960 ล้าน ลบ.ม.) ระบายวันนี้ 2.18 ล้าน ลบ.ม./วัน สามารถระบายได้ 81 วัน (2 เดือน 21 วัน) ปลายเดือนกันยายนก็จะหยุดระบาย

แผนการใช้น้ำของกรมชลประทาน (พ.ย. 58-เม.ย. 59) จำนวน 3,200 ล้าน ลบ.ม. แยกเป็น เพื่อการอุปโภคบริโภค 1,100 ล้าน ลบ.ม. (34%) เพื่อการรักษาระบบนิเวศน์ 1,385 ล้าน ลบ.ม. (43%) เพื่อการเกษตร 700 ล้าน ลบ.ม. (22%) และเพื่ออุตสาหกรรม 15 ล้าน ลบ.ม. (1%) ปัจจุบันระบายน้ำใช้การแล้ว 1,890 ล้าน ลบ.ม. (59.06%)

2.2 อ่างเก็บน้ำในเขตพื้นที่จังหวัดสระบุรี

ตารางแสดง ปริมาณน้ำอ่างเก็บน้ำในเขตพื้นที่จังหวัดสระบุรี

อ่างเก็บน้ำ	ความจุ	ปริมาณน้ำ ในอ่าง	คิดเป็น (%)	ปริมาณน้ำ ระบายเฉลี่ย	ปริมาณน้ำ รักษาเขื่อน	ระบายน้ำได้ (วัน)
ป่าสักชลสิทธิ์ (จ.ลพบุรี)	960.00	179.97	18.75	2.18	3.00	81
บ้านดง (อ.แก่งคอย)	3.18	1.464	46.05	-0.005	0.250	-ไหลลง
ห้วยหินขาว (อ.เฉลิมพระเกียรติ)	1.10	0.040	3.64	0.000	0.097	-
คำตะเคียน (อ.มวกเหล็ก)	0.70	0.239	34.14	0.000	0.00	-

2.3 ระดับน้ำในแม่น้ำป่าสัก จังหวัดสระบุรี

ตารางแสดง ระดับน้ำในแม่น้ำป่าสัก จังหวัดสระบุรี

สถานีวัดน้ำ	ระดับตลิ่ง	ระดับน้ำ	+สูงกว่า/-ต่ำกว่าตลิ่ง	ความจุลำน้ำ
S.28 ท้ายเขื่อนป่าสักชลสิทธิ์	+31.46	+17.26	-14.20	1,175
S.9 อำเภอแก่งคอย	+22.56	+8.87	-13.69	1,740
S.32 อำเภอเมืองสระบุรี	+12.78	+5.99	-6.79	1,500
S.26 ท้ายเขื่อนพระรามหก	+7.90	+0.60	-7.30	700

การดำเนินการแก้ไขปัญหาและการให้ความช่วยเหลือพื้นที่เกิดอุทกภัย วาตภัย และดินถล่ม ปี 2560

สถานการณ์อุทกภัย จังหวัดสระบุรี เกิดขึ้นจำนวน 2 ครั้ง ครั้งที่ 1 ระหว่างวันที่ 4 มิถุนายน ถึง 19 สิงหาคม 2560 และครั้งที่ 2 ระหว่างวันที่ 28 สิงหาคม - พฤศจิกายน 2560 รวมพื้นที่ 8 อำเภอ ได้แก่

1. อำเภอพระพุทธบาท ครั้งที่ 1 ระหว่างวันที่ 28 มิถุนายน - 31 พฤษภาคม 2560 พื้นที่ 2 ตำบล 8 หมู่บ้าน ได้รับความเดือนร้อน 17 คริวเรือน และครั้งที่ 2 ระหว่างวันที่ 2 กันยายน - 15 พฤศจิกายน 2560 น้ำป่าไหลหลากและท่วมขังพื้นที่ 1 ตำบล 1 หมู่บ้าน ได้รับความเดือนร้อน 3 คริวเรือน

2. อำเภอบ้านหมอ เกิดเหตุครั้งที่ 1 ระหว่างวันที่ 4 มิถุนายน - 19 พฤษภาคม 2560 พื้นที่ 2 ตำบล 6 หมู่บ้าน ได้รับความเดือนร้อน 113 คริวเรือน และครั้งที่ 2 ระหว่างวันที่ 30 สิงหาคม - พฤศจิกายน 2560 พื้นที่ 3 ตำบล 15 หมู่บ้าน ได้รับความเดือนร้อน 422 คริวเรือน

3. อำเภอหนองแค เกิดเหตุครั้งที่ 1 ระหว่างวันที่ 7 - 15 มิถุนายน 2560 พื้นที่ 5 ตำบล 16 หมู่บ้าน ได้รับความเดือนร้อน 66 คริวเรือน และครั้งที่ 2 วันที่ 28 สิงหาคม - พฤศจิกายน 2560 ได้รับความเดือนร้อน 117 คริวเรือน

4. อำเภอวังม่วง เกิดเหตุและยุติ วันที่ 14 มิถุนายน 2560 พื้นที่ 1 ตำบล 4 หมู่บ้าน ได้รับความเดือนร้อน 14 คริวเรือน

5. อำเภอเสาไห้ เกิดเหตุวันที่ 9 มิถุนายน - 27 กรกฎาคม 2560 พื้นที่ 3 ตำบล 10 หมู่บ้าน ได้รับความเดือนร้อน 159 คริวเรือน

6. อำเภอวิหารแดง ครั้งที่ 1 เกิดเหตุเมื่อวันที่ 10 กรกฎาคม - 3 สิงหาคม 2560 พื้นที่ 6 ตำบล 40 หมู่บ้าน ได้รับความเดือดร้อน 755 คริวเรือน และครั้งที่ 2 เกิดเหตุวันที่ 28 สิงหาคม - 5 กันยายน 2560 น้ำป่าไหลหลากและท่วมขังพื้นที่รวม 3 ตำบล รวม 15 หมู่บ้าน ได้รับความเดือดร้อน 138 คริวเรือน

7. อำเภอเมืองสระบุรี ครั้งที่ 1 เกิดเหตุเมื่อวันที่ 30 กรกฎาคม - 11 สิงหาคม 2560 รวมพื้นที่ 2 ตำบล 2 หมู่บ้าน 1 ชุมชน ได้รับความเดือดร้อน 75 คริวเรือน และครั้งที่ 2 เกิดเหตุวันที่ 29 สิงหาคม 2560 ยุติวันที่ 3 กันยายน 2560 น้ำท่วมขังชุมชนเชิงเขา 1 ต.ปากเพรียว เทศบาลเมืองสระบุรี จำนวน 8 คริวเรือน

8. อำเภอแก่งคอย ครั้งที่ 1 เกิดเหตุและยุติแล้วเมื่อวันที่ 12 กรกฎาคม 2560 พื้นที่ 1 ตำบล 2 หมู่บ้าน ได้รับความเดือดร้อน 4 คริวเรือน และครั้งที่ 2 เกิดเหตุน้ำไหลหลาก วันที่ 28 สิงหาคม 2560 และยุติลงวันที่ 29 สิงหาคม 2560

แผนภูมิแสดง ปริมาณการปล่อยก๊าซเรือนกระจกและคุณภาพน้ำผิวดิน



- ปริมาณขยะย้อนหลัง 5 ปี ของจังหวัดสระบุรี เมื่อเทียบกับจำนวนประชากรแล้วพบว่า จำนวนประชากรที่เพิ่มขึ้นมีความสัมพันธ์กับอัตราการเกิดขยะ โดยใช้ข้อมูลตั้งแต่ปี พ.ศ.2555-2559

ตารางแสดง ข้อมูลอัตราการเกิดขยะ (ตัน/วัน) และจำนวนประชากร (คน) ตั้งแต่ปี พ.ศ.2555-2559

ปี พ.ศ.	อัตราการเกิดขยะ (ตัน/วัน)	จำนวนประชากร (คน)
ปี 2555	612	625,689
ปี 2556	615	629,216
ปี 2557	619	633,460
ปี 2558	625	637,673
ปี 2559	631	641,767

*หมายเหตุ จำนวนประชากรของปี พ.ศ.2559 เป็นการคำนวณจากฐานประชากรย้อนหลังปี พ.ศ.2555-2558

สถานการณ์การจัดการขยะชุมชนของจังหวัดสระบุรี ปี พ.ศ.2561

1. สถานการณ์ปริมาณขยะ

จังหวัดสระบุรี มีปริมาณขยะเกิดขึ้น วันละ 646.42 ตัน มีการนำไปใช้ประโยชน์ตามแนวทาง“จังหวัดสะอาด” ประจำปี พ.ศ. ๒๕๖๑ วันละ 181.81 ตัน ปริมาณขยะมูลฝอยที่เข้าสู่ระบบกำจัดวันละ 464.61 ตัน สรุปดังนี้

1.1 การจัดการขยะตามการรวมกลุ่มพื้นที่ในการจัดการขยะมูลฝอย (Clusters) ออกเป็น ๓ กลุ่ม

กลุ่มที่ ๑ ทม. สระบุรี มี อปท.รวมกลุ่ม 4 แห่ง ปริมาณขยะ 60 ตัน/วัน

กลุ่มที่ ๒ อบจ. สระบุรี มี อปท. รวมกลุ่ม 13 แห่ง ปริมาณขยะ 28.40 ตัน/วัน

กลุ่มที่ ๓ ทม. พระพุทธบาท มี อปท. รวมกลุ่ม 17 แห่ง ปริมาณขยะ 88.84 ตัน/วัน

1.2 การจัดการขยะตามสภาพพื้นที่และศักยภาพ อปท. ได้แก่ อบต.ตาลเดี่ยว ปริมาณขยะ 12 ตัน/วัน
อบต.ซับสนุ่น ปริมาณขยะประมาณ 2 ตัน/วัน อบต. ลำพญากลาง ปริมาณขยะ 2 ตัน/วัน อบต. ลำสมพงษ์ ปริมาณขยะ 4 ตัน/วัน

1.3 อปท. นำขยะส่งไปกำจัดที่ บ. ทีพีไอ โพลีน จำนวน 55 แห่ง ปริมาณขยะ 266.67 ตัน/วัน

1.4 ประชาชนกำจัดขยะเอง จำนวน 15 แห่ง ปริมาณขยะประมาณ 28.70 ตัน/วัน

2. การบริหารจัดการขยะมูลฝอยชุมชนของจังหวัดสระบุรี กลุ่ม Clusters

กลุ่มที่ ๑ เทศบาลเมืองสระบุรี เจ้าภาพหลัก อยู่ระหว่างดำเนินการจัดทำโครงการก่อสร้างระบบการจัดการขยะเพื่อผลิตเป็นเชื้อเพลิง RDF (งบประมาณสนับสนุนจากกระทรวงทรัพยากรธรรมชาติและสิ่งแวดล้อม 195,504,300.00 บาท)

กลุ่มที่ 2 องค์การบริหารส่วนจังหวัดสระบุรี เจ้าภาพหลัก เพิ่มขนาดเครื่องจักรให้มีศักยภาพ เพื่อรองรับปริมาณขยะที่มีจำนวนมากขึ้น ผลิตเชื้อเพลิง RDF ส่งโรงงานปูนซีเมนต์

กลุ่มที่ 3 เทศบาลเมืองพระพุทธบาท เจ้าภาพหลัก อยู่ระหว่างดำเนินการจัดทำโครงการก่อสร้างโรงคัดแยกขยะเพื่อแปรสภาพมูลฝอยเป็นเชื้อเพลิง RDF (เอกชนร่วมลงทุน)

แนวทางการดำเนินงานการจัดการขยะมูลฝอยชุมชน “จังหวัดสะอาด” ประจำปี พ.ศ. ๒๕๖๑

ต้นทาง	กลางทาง	ปลายทาง
1. รณรงค์การสร้างจิตสำนึกการลด คัดแยก การใช้ประโยชน์ขยะมูลฝอย 2. ลดการใช้ถุงพลาสติก, โฟม 3. จัดตั้งเครือข่ายอาสาสมัครท้องถิ่นรักโลก เพื่อส่งเสริมการจัดการสิ่งปฏิกูลและขยะมูลฝอย	1. วางระบบการเก็บ/ขน ขยะมูลฝอยตามภาชนะ แบบ 4 สี 4 ประเภท 2. ตั้งจุดรวบรวมขยะอันตราย	1. กำจัดขยะมูลฝอยอย่างถูกต้องตามหลักวิชาการ 2. สนับสนุนเทคโนโลยีและวิธีการกำจัดขยะมูลฝอยที่เหมาะสมกับพื้นที่ 3. ปรับปรุงบ่อขยะและแก้ไข ปัญหาขยะตกค้าง 4. ส่งเสริมภาคเอกชนเข้ามาลงทุน

ผลการดำเนินการจัดการขยะมูลฝอยชุมชน “จังหวัดสะอาด” ประจำปี พ.ศ. ๒๕๖๑

จังหวัดสระบุรี สามารถดำเนินการจัดการตามเป้าหมายแผนปฏิบัติการจังหวัดสะอาด ดังนี้

1. ขยะมูลฝอยชุมชนที่เกิดขึ้นในปี พ.ศ. 2561 ร้อยละ 30 ถูกนำไปใช้ประโยชน์
2. คริวเรือน ร้อยละ 50 เข้าร่วมเครือข่าย “อาสาสมัครท้องถิ่นรักโลก” เพื่อส่งเสริมการจัดการสิ่งปฏิกูลและขยะมูลฝอย
3. หมู่บ้านชุมชนร้อยละ 100 มีการจัดตั้งจุดรวบรวมขยะอันตรายจากชุมชน
4. อปท ร้อยละ 100 มีภาชนะรองรับมูลฝอยแบบแยกประเภทในสวนสาธารณะและสถานที่ท่องเที่ยว
5. ขยะมูลฝอยชุมชนที่เกิดขึ้นในปี พ.ศ. 2561 ร้อยละ 40 ได้รับการกำจัดอย่างถูกต้องตามหลักวิชาการ
6. สถานที่กำจัดขยะมูลฝอยที่ไม่ถูกต้องตามหลักวิชาการทั่วประเทศ ร้อยละ 20 ได้รับการปรับปรุงแก้ไข ปิด หรือบำบัดฟื้นฟู

การแก้ไขปัญหาของสถานที่กำจัดที่ไม่ถูกต้อง

จังหวัดสระบุรี มีสถานที่กำจัดขยะอื่นที่ต้องการปรับปรุงแก้ไข เนื่องจากเป็นระบบแบบเทกองจำนวน 5 แห่ง ได้แก่ อบต.ตาลเดี่ยว อบต.เมืองชิตขิน อบต.ซับสนุ่น อบต.ลำพญากลาง และ อบต.ลำสมพุง ขณะนี้ได้มีการแก้ไขแล้ว ดังนี้

1. อบต.ตาลเดี่ยว อำเภอแก่งคอย ดำเนินโครงการความร่วมมือกับสถาบันวิทยาศาสตร์ (วว) ในการลงทุนปรับปรุงระบบกำจัดขยะแบบเทกองเป็นระบบกำจัดขยะแบบผสมผสาน (อยู่ระหว่างดำเนินการติดตั้งเครื่องจักร)
2. อบต.เมืองชิตขิน อำเภอบ้านหมอ ดำเนินโครงการความร่วมมือกับบริษัทเอกชน (บ.เอสซีไอ อีโค่) ในการลงทุนปรับปรุงระบบกำจัดขยะแบบเทกองเป็นระบบกำจัดขยะแบบผสมผสาน
3. สำหรับสถานที่กำจัดขยะอีก 3 แห่ง อบต.ซับสนุ่น อบต.ลำพญากลาง และ อบต.ลำสมพุง บริษัทเอกชน (บ.เทอมัลเทค) ได้ประสานรับซื้อขยะที่ตกค้างเพื่อขนส่งไปให้บริษัทปูนซีเมนต์นครหลวง ใช้ประโยชน์เป็นพลังงานในรูปของ RDF

แผนภูมิแสดง ปริมาณขยะมูลฝอยเฉลี่ยและเรื่องร้องเรียนด้านปัญหามลพิษ

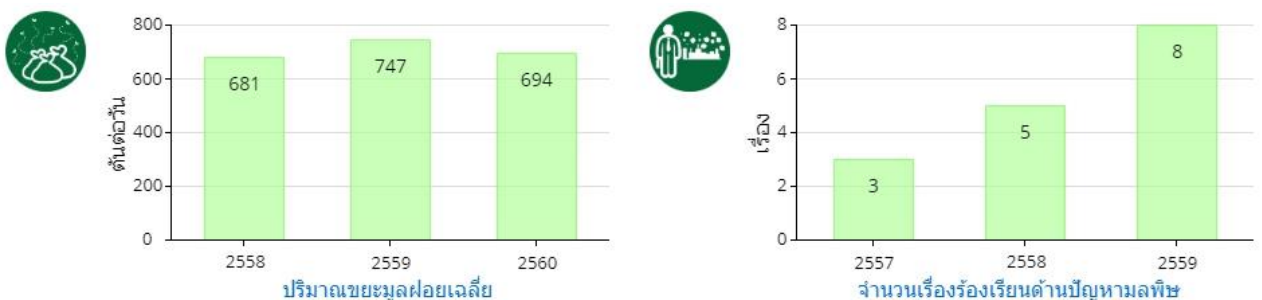

ส่วนที่ 2

ข้อมูลเชิงเปรียบเทียบ

และการวิเคราะห์สภาพการณ์

ส่วนที่ 2

ข้อมูลเชิงเปรียบเทียบและการวิเคราะห์สถานการณ์



การทบทวนและการจัดทำแผนพัฒนาจังหวัดสระบุรี พ.ศ.2561-2565 และจัดทำแผนปฏิบัติการประจำปีของจังหวัดสระบุรี ได้นำเอายุทธศาสตร์ชาติระยะ 20 ปี นโยบาย 11 ด้านของรัฐบาลที่ได้แถลงต่อสภานิติบัญญัติแห่งชาติ (สนช.) เมื่อวันที่ศุกร์ที่ 12 กันยายน 2557 แผนการบริหารราชการแผ่นดิน แผนพัฒนาเศรษฐกิจและสังคมแห่งชาติ ฉบับที่ 12 แผนพัฒนาภาคกลางตอนบน และยุทธศาสตร์กระทรวงมหาดไทย พ.ศ. 2561-2565 ตลอดจนการวิเคราะห์ศักยภาพของจังหวัดและความต้องการของประชาชน เพื่อนำมาใช้ประกอบการเชื่อมโยงในการกำหนดวิสัยทัศน์ของจังหวัด สรุปรอบแนวคิดที่ใช้ในการจัดทำแผนพัฒนาจังหวัด พ.ศ. 2561 - 2565 ดังรูป

ภาพแสดง กรอบแนวคิดที่ใช้ในการจัดทำแผนพัฒนาจังหวัด พ.ศ. 2561 – 2565



เพื่อให้สอดคล้องกับแผนภาพรวมของการพัฒนาจังหวัดสระบุรี รวมถึงการวิเคราะห์ศักยภาพด้านต่างๆของจังหวัดสระบุรี และความต้องการของประชาชนในจังหวัดสระบุรี โดย ดำเนินการวิเคราะห์สภาพแวดล้อม (SWOT Analysis) ที่ได้จากการศึกษาศักยภาพของจังหวัดสระบุรี โดยพิจารณาจากจุดอ่อนจุดแข็งของจังหวัดเพื่อจัดลำดับความสำคัญของแต่ละประเด็นจากการระดมความคิดเห็นสรุปได้ ดังนี้

2) การวิเคราะห์สภาพแวดล้อมจังหวัดสระบุรี

2.1 ข้อมูลการวิเคราะห์ศักยภาพ

2.1.1) ด้านเศรษฐกิจ

จังหวัดสระบุรี มีผลิตภัณฑ์มวลรวมจังหวัด (GPP) ปี 2559 มีมูลค่าเท่ากับ 237,062 ล้านบาท และมีมูลค่าผลิตภัณฑ์มวลรวมต่อหัวประชากรอยู่ที่ 330,836 บาท/คน/ปี อยู่ลำดับที่ 9 ของประเทศ และเป็นลำดับที่ 2 ของภาคกลางตอนบน มูลค่าเศรษฐกิจ 4 ลำดับแรก ได้แก่

1. ภาคอุตสาหกรรม
2. ภาคการค้า (สาขาขายส่งขายปลีก)
3. ภาคบริการ (การไฟฟ้า แก๊สและการประปา)
4. ภาคการเกษตร

จากอัตราการขยายตัว พบว่า สาขาอุตสาหกรรมมีอัตราการขยายตัวเพิ่มขึ้นจากปีที่ผ่านมา ซึ่งควรให้ความสำคัญ เนื่องจากเป็นสาขาหลักของจังหวัด

แผนภูมิแสดง ผลิตภัณฑ์มวลรวมของจังหวัดสระบุรี GPP ปี 2559

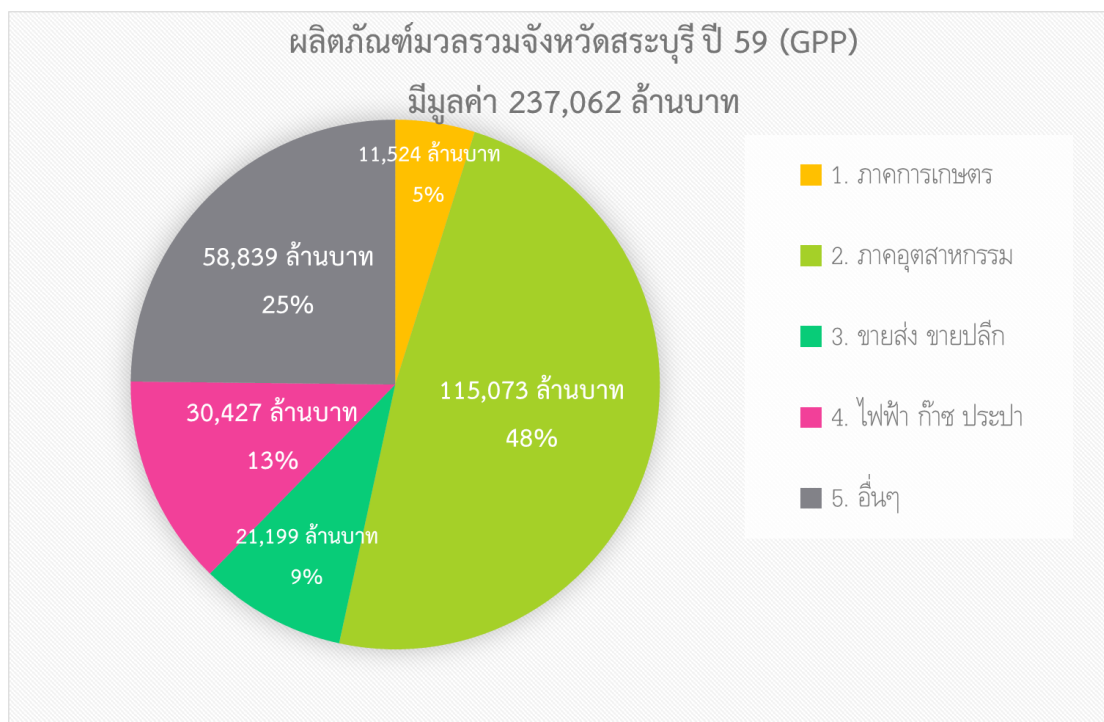

ตารางแสดง ผลิตภัณฑ์มวลรวมจังหวัดสระบุรี (สาขาการผลิต)

จังหวัดสระบุรี	พ.ศ. 2555	พ.ศ. 2556	พ.ศ. 2557	พ.ศ. 2558	พ.ศ. 2559
ผลิตภัณฑ์มวลรวมจังหวัด ณ ราคา ประจำปี (หน่วย:ล้านบาท)	201,580	203,593	208,060	203,801	237,062
ผลิตภัณฑ์มวลรวมจังหวัด ต่อหัว (บาท)	280,966	283,711	289,998	284,180	330,836

แผนภูมิแสดง ผลิตภัณฑ์มวลรวมของจังหวัดสระบุรี GPP ปี 2559 ระดับประเทศ

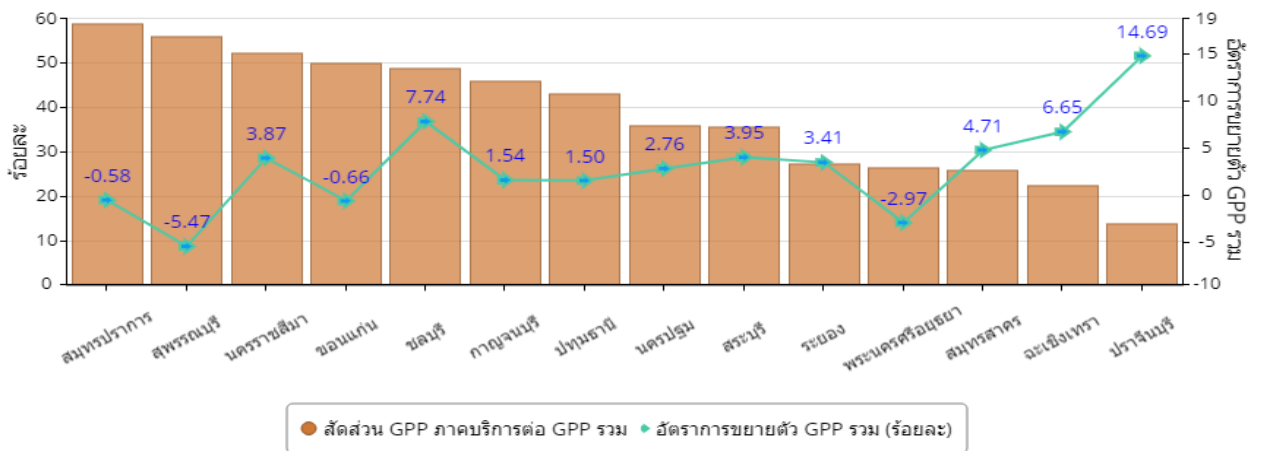

ตารางแสดง ข้อมูลพืชเศรษฐกิจที่สำคัญ

พืชเศรษฐกิจที่สำคัญ	พื้นที่เพาะปลูก (ไร่)	พื้นที่เก็บเกี่ยว (ไร่)	ผลผลิต (ตัน)	ผลผลิตเฉลี่ย (ก.ก./ไร่)
ข้าวนาปี	297,873	288,985	187,551	649
ข้าวโพดเลี้ยงสัตว์	171,497	166,893	118,160	708
อ้อยโรงงาน	99,861	99,861	993,517	9,949
มันสำปะหลังโรงงาน	48,862	48,862	150,739	3,085

- มูลค่าเศรษฐกิจด้านการเกษตรคิดเป็นร้อยละ 5 ของมูลค่าผลิตภัณฑ์มวลรวมจังหวัด
- เนื้อที่ใช้เพื่อการเกษตรเฉลี่ยประมาณ 1.2 ล้านไร่ ซึ่งพื้นที่ส่วนใหญ่เป็นพื้นที่ปลูกพืชไร่ รองลงมาเป็นส่วนของนาข้าว

ในปี 2560 จังหวัดสระบุรี มีเนื้อที่ทั้งหมด 2,235,304 ไร่ จำนวน 13 อำเภอ โดยแบ่งเป็นเนื้อที่ถือครองทางการเกษตร 1,276,477 ไร่ หรือร้อยละ 57 ของเนื้อที่ทั้งหมด

2.1.2) ด้านการเกษตร

เนื้อที่ใช้ประโยชน์ทางการเกษตรส่วนใหญ่เป็น พืชไร่ จำนวน 595,705 ไร่ หรือคิดเป็น ร้อยละ 47.35 รองลงมา คือ ที่นา สวนผลไม้ ไม้ยืนต้น สวนผัก ไม้ดอก ไม้ประดับ และอื่นๆ

ตารางแสดง ข้อมูลพื้นที่เกษตรกรรม

ประเภท	ไร่	ร้อยละ
เนื้อที่ทั้งหมด	2,235,303	100
เนื้อที่ป่าไม้	572,988	25.63
เนื้อที่ใช้ประโยชน์ทางการเกษตร	1,186,065	53.06
- นาข้าว	431,607	34.31
- พืชไร่	595,705	47.35
- สวนไม้ผลและไม้ยืนต้น	52,391	4.16
- สวนผัก ไม้ดอก/ไม้ประดับ	7,914	0.6
- อื่นๆ	5,811	0.46
เนื้อที่ใช้ประโยชน์นอกการเกษตร	574,470	25.69

พื้นที่เกษตรกรรม เป็นพื้นที่ที่มีสัดส่วนการใช้ประโยชน์ที่ดินมากที่สุด ส่วนใหญ่ใช้ในการปลูกข้าวโพดเลี้ยงสัตว์ กระจายอยู่ในตอนบนของจังหวัด ในเขตอำเภอมวกเหล็ก อำเภอพระพุทธบาท อำเภอแก่งคอย ตามลำดับ รองลงมา คือ อ้อยโรงงาน ในจังหวัดสระบุรีจะทำนาในเขตชลประทานและนอกเขตชลประทานส่วนใหญ่ กระจายอยู่ในอำเภอหนองแค อำเภอบ้านหมอ อำเภอหนองโดน อำเภอดอนพุด อำเภอหนองแซง อำเภอเสาไห้ อำเภอเมือง อำเภอวิหารแดง อำเภอพระพุทธบาท อำเภอแก่งคอย อำเภอเฉลิมพระเกียรติ

ตารางแสดง พื้นที่ปลูกข้าวนาปีและผลผลิตเฉลี่ย

ลำดับที่	ปี	พื้นที่ (ไร่)	ผลผลิต(ตัน)	ผลผลิตเฉลี่ยต่อไร่
1	2554	396,137	209,556	361
2	2555	393,746	180,624	581
3	2556	405,427	253,816	634
4	2557	357,841	233,361	659
5	2558	302,842	188,009	629

ตารางแสดง ข้อมูลพืชเศรษฐกิจที่สำคัญ

พืชสำคัญ (f:ข้อมูลพยากรณ์)	เนื้อที่เก็บเกี่ยว (ไร่)			ผลผลิต (ตัน)			ผลผลิตเฉลี่ยต่อไร่ (กก.)		
	2559	2560	2561(f)	2559	2560	2561(f)	2559	2560	2561(f)
ข้าว									
ข้าวนาปี	323,753	344,612	340,765	208,129	222,491	220,879	643	646	648
ข้าวนาปรัง	19,050	124,534	218,428	11,662	80,585	154,684	612	647	708
พืชไร่									
ข้าวโพดเลี้ยงสัตว์	183,926	183,395	183,144	144,325	148,539	149,661	785	810	817
อ้อยโรงงาน	125,745	125,498	126,767	1,119,128	1,179,677	1,343,735	8,900	9,400	10,600
มันสำปะหลัง	42,198	45,378	43,179	130,894	139,998	132,300	3,102	3,085	3,064
สวนไม้ผล ไม้ยืนต้น									
ปาล์มน้ำมัน	4,952	6,457	6,470	12,045	16,433	17,463	2,432	2,545	2,699
ยางพารา	885	1,424	1,970	139	216	303	157	152	154
มะพร้าว	386	235	na	390	237	na	1,010	1,009	na
สวนผัก/ไม้ดอก/ไม้ประดับ									
ข้าวโพดอ่อน	1,731	2,129	na	1,937	2,542	na	1,119	1,194	na
ข้าวโพดหวาน	2,164	1,331	na	3,467	2,208	na	1,602	1,659	na
มะเขือเทศ	1,058	1,121	na	3,518	3,774	na	3,325	3,367	na
กระเจี๊ยบเขียว	1,731	na	na	1,937	na	na	1,119	na	na
หมายเหตุ: na (ไม่มีข้อมูล)									

2.2) จังหวัดสระบุรีเป็นแหล่งผลิตโคนมและไก่เนื้ออยู่ในอันดับที่ 2 และ 3 ของประเทศ ตามลำดับพื้นที่ที่มีการเลี้ยงไก่เนื้อกระจายอยู่ทุกอำเภอ ส่วนการเลี้ยงโคนมมีพื้นที่ที่เลี้ยงหนาแน่นอยู่ในเขตอำเภอหมวกเหล็ก วังม่วงเป็นส่วนใหญ่ และบางส่วนอยู่ในอำเภอแก่งคอย พระพุทธบาท และวิหารแดง จังหวัดสระบุรีมีศักยภาพสูงในการเลี้ยงโคนมและไก่เนื้อ เนื่องจากมีสภาพภูมิประเทศ ภูมิอากาศเหมาะสม เป็นแหล่งผลิตวัตถุดิบอาหารสัตว์ โรงงานแปรรูปไก่เนื้อเพื่อการส่งออกขนาดใหญ่ มีศูนย์รับซื้อน้ำนมดิบจากเกษตรกรในราคาประกันที่กระจายครอบคลุมทุกพื้นที่ที่มีการเลี้ยงโคนมเหมาะสม เนื่องจาก

ประเทศไทยต้องเข้าสู่ประชาคมเศรษฐกิจอาเซียน และเพื่อรองรับผลกระทบจากการเปิดเสรีการค้าระหว่างประเทศ (FTA) กับประเทศที่เป็นผู้ผลิตน้ำมันรายใหญ่ของโลก เกษตรกรจึงต้องควบคุมปริมาณการผลิต รวมทั้งพัฒนาการผลิตน้ำมันรายใหญ่ของโลก เกษตรกรจึงต้องพัฒนาการผลิตเพื่อเพิ่มคุณภาพของน้ำมันดิบให้มีประสิทธิภาพสูงขึ้น

แผนภูมิแสดง ข้อมูลสถิติโรงงานอุตสาหกรรมในจังหวัดสระบุรี



2.1.3) ด้านอุตสาหกรรม

2.1) ในปี พ.ศ. 2558 (สะสม ณ เดือนกันยายน 2558) มีโรงงานอุตสาหกรรมทั้งหมดจำนวน 1,701 แห่ง เงินลงทุนทั้งสิ้น 1,204,270.57 ล้านบาท สามารถสร้างงานให้ประชาชนมีงานทำรวม 139,669 คน ซึ่งให้เห็นว่าใน ภาคอุตสาหกรรมมีการขยายตัวเพิ่มขึ้นจากปี พ.ศ. 2557 โดยพิจารณาจากจำนวนโรงงานที่สร้างขึ้นเมื่อเทียบกับปีที่แล้ว ร้อยละ 1.61 การลงทุนในอุตสาหกรรมที่สำคัญหลักๆของจังหวัดสระบุรี ประกอบไปด้วย 3 อันดับ

2.2) อุตสาหกรรมการผลิตอื่นๆ ประกอบด้วย การผลิต การคัดแยก หรือวัสดุที่ไม่ใช่แล้วเป็นหลัก ปัจจุบันมีจำนวนโรงงานทั้งสิ้น 374 โรงงาน เงินลงทุน 133,353.01 ล้านบาท การจ้างงาน 35,659 คน เครื่องจักร 2,653,748.51 แรงม้า

2.3) อุตสาหกรรมผลิตภัณฑ์โลหะ ประกอบด้วย ผลิตภัณฑ์คอนกรีต ผลิตภัณฑ์คอนกรีตผสมยิปซัม หรือ ผลิตภัณฑ์ปูนปลาสเตอร์ เป็นหลัก ปัจจุบันมีจำนวนโรงงานทั้งสิ้น 352 โรงงาน เงินลงทุน 975,67.50 ล้านบาท การจ้างงาน 34,294 คน เครื่องจักร 9,454,478.67 แรงม้า

2.4) อุตสาหกรรมผลิตภัณฑ์โลหะ ประกอบด้วยการผลิต การกลึงเจาะ คว้าน กัด ไส เจียร หรือเชื่อมโลหะทั่วไป เป็นหลัก ปัจจุบันมีจำนวนโรงงานทั้งสิ้น 169 โรงงาน เงินลงทุน 662,075.10 ล้านบาท การจ้างงาน 4494 คน

2.5) จังหวัดสระบุรี เป็นจังหวัดที่มีทรัพยากรธรรมชาติและแหล่งพลังงานเพื่อการอุตสาหกรรมเป็นจำนวนมากได้รับการกำหนดให้เป็นพื้นที่ส่งเสริมการลงทุน (BOI ZONE 2) พื้นที่ที่สนับสนุนให้เป็นพื้นที่รองรับการขยายตัวของอุตสาหกรรมในจังหวัดสระบุรี ประกอบด้วย

2.6) เขตประกอบการอุตสาหกรรมเอสไอแอล (บริษัท เหมราชสระบุรี ที่ดินอุตสาหกรรม จำกัด) : ตั้งอยู่ อำเภอหนองแค เนื้อที่ทั้งหมด 3618 ไร่ มีเนื้อที่เหลือสำหรับตั้งโรงงาน จำนวน 462 ไร่

2.7) นิคมอุตสาหกรรมหนองแค :ตั้งอยู่ อำเภอหนองแค เนื้อที่ทั้งหมด 2042 ไร่ มีเนื้อที่เหลือสำหรับตั้งโรงงาน จำนวน 592 ไร่

2.8) นิคมอุตสาหกรรมแก่งคอย : ตั้งอยู่ อำเภอแก่งคอย เนื้อที่ทั้งหมด 570 ไร่ มีเนื้อที่เหลือสำหรับตั้งโรงงาน จำนวน 129 ไร่

จังหวัดสระบุรีมีแนวโน้มการลงทุนภาคอุตสาหกรรมสูงขึ้น เนื่องจากยังมีพื้นที่ในการลงทุนรองรับที่พร้อมจะดำเนินการได้จำนวน 1,183 ไร่ และประกอบกับนโยบายรัฐบาลนั้นเน้นการลงทุนอุตสาหกรรมสีเขียว ซึ่งจังหวัดสระบุรีได้มียุทธศาสตร์ส่งเสริมการค้าการลงทุนและการท่องเที่ยวในอุตสาหกรรมที่เป็นมิตรกับสิ่งแวดล้อม สนับสนุนในเชิงนโยบายให้สามารถขับเคลื่อนไปบรรลุวิสัยทัศน์และเป้าหมายที่กำหนดไว้ ประกอบกับในอนาคตจะมีการลงทุนโครงสร้างพื้นฐานระบบรางในพื้นที่อำเภอแก่งคอยซึ่งเป็นจุดศูนย์กลาง รวมทุกภาคเชื่อมโยงไปสู่ต่างประเทศได้ จะทำให้ลดต้นทุนการขนส่งสินค้าส่งผลให้ผู้ประกอบการมีรายได้เพิ่มขึ้น

2.1.4) ด้านการท่องเที่ยว

จังหวัดสระบุรีมีแหล่งท่องเที่ยวที่สำคัญ 6 ประเภท คือ แหล่งท่องเที่ยวทางธรรมชาติ (Natural Attraction) แหล่งท่องเที่ยวทางประวัติศาสตร์/โบราณสถาน (Historical Attraction) แหล่งท่องเที่ยวทางวัฒนธรรม (Cultural Attraction) แหล่งท่องเที่ยวเชิงสุขภาพ (Health Tourism) แหล่งท่องเที่ยวเพื่อนันทนาการ (Recreational Attraction) และแหล่งท่องเที่ยวชนบทธรรมชาติ ประเพณี วัฒนธรรม การละเล่นพื้นเมือง และงานประจำปีของจังหวัดสระบุรี อยู่ไม่ไกลจากกรุงเทพฯ สามารถเดินทางไปกลับได้ภายในวันเดียว และมีกิจกรรมท่องเที่ยวต่างๆผลัดเปลี่ยนหมุนเวียนกันไปในแต่ละฤดู ทำให้สามารถเที่ยวได้ทั้งปี ปัจจุบันจึงมีนักท่องเที่ยวมาเที่ยวที่สระบุรีเป็นจำนวนมาก เช่น วัดพระพุทธฉาย วัดพระพุทธบาทราชวรมหาวิหาร เขื่อนป่าสักชลสิทธิ์ น้ำตกเจ็ดสาวน้อย หุบเขาตะวันจังหวัดสระบุรี และผลิตภัณฑ์ OTOP ที่สำคัญของจังหวัดสระบุรี คือ ผลิตภัณฑ์จักสานเขือกมัดฟาง ผลิตภัณฑ์โคมไฟหินอ่อน ผลิตภัณฑ์เครื่องต้มยำอบแห้ง (ผ่าน อ.ย.) และ ผลิตภัณฑ์ไวน์ ภูอมร ฯลฯ

ในปี พ.ศ. 2559 มีรายได้จากการท่องเที่ยว จำนวน 6,011 ล้านบาท เพิ่มขึ้นจากปี ที่ผ่านมา ซึ่งให้เห็นว่าเศรษฐกิจด้านท่องเที่ยวมีแนวโน้มเพิ่มขึ้น สามารถพัฒนาต่อไปได้อีก ซึ่งจังหวัดสระบุรีได้มียุทธศาสตร์ด้านส่งเสริมการค้าการลงทุนและการท่องเที่ยวในอุตสาหกรรมที่เป็นมิตรกับสิ่งแวดล้อม สนับสนุนในเชิงนโยบายให้จังหวัด สามารถขับเคลื่อนยุทธศาสตร์ให้บรรลุวิสัยทัศน์ และสอดคล้องกับรัฐบาลมีนโยบายให้จังหวัดปรับปรุงแหล่งท่องเที่ยวที่มีอยู่เดิมให้มีโครงสร้างพื้นฐานรองรับนักท่องเที่ยว

และเพิ่มกิจกรรมเกี่ยวกับประวัติศาสตร์ในแหล่งท่องเที่ยวเพิ่มขึ้นโดยมีเป้าหมาย ดึงนักท่องเที่ยวมาเที่ยวในจังหวัดเพิ่มขึ้น เพื่อรองรับนักท่องเที่ยวต่างชาติในกลุ่มอาเซียนที่จะเข้ามาเที่ยวในประเทศไทยมากขึ้น

ภาพแสดง รายได้จากการท่องเที่ยว (ล้านบาท)



การท่องเที่ยว

จังหวัดสระบุรี เป็นจังหวัดที่มีความหลากหลายทั้งทางด้านสภาพภูมิประเทศ สภาพภูมิอากาศขนบธรรมเนียมวัฒนธรรม จึงส่งผลให้มีแหล่งท่องเที่ยวที่มีความหลากหลาย ทั้งทางด้านการท่องเที่ยวเชิงวัฒนธรรม การท่องเที่ยวเชิงธรรมชาติ การท่องเที่ยวเชิงนิเวศ และการท่องเที่ยวเชิงสุขภาพ ซึ่งสามารถจำแนกแหล่งท่องเที่ยวได้ ดังนี้

รูปภาพ แหล่งท่องเที่ยวจังหวัดสระบุรี



แหล่งท่องเที่ยวทางธรรมชาติ (Natural Attraction)

- **ศูนย์ศึกษาธรรมชาติและท่องเที่ยวเชิงนิเวศเจ็ดคด-โป่งก้อนเส้า** อ.แก่งคอย มีน้ำตกที่เกิดท่ามกลางป่าดิบชื้นที่สมบูรณ์ ของเทือกเขาใหญ่ น้ำตกสูงสุดของจังหวัดสระบุรี มีเส้นทางเดินป่า มีน้ำตกมีความสวยงามแตกต่างกัน ได้แก่ น้ำตกเจ็ดคดเหนือ น้ำตกเจ็ดคดกลางน้ำตกเจ็ดคดใต้ น้ำตกเจ็ดคดใหญ่ น้ำตกโกรกอีตง
- **เขาหินปูน พระพุทธบาทน้อย** ต.สองคอน อ.แก่งคอย จ.สระบุรี มีพื้นที่ 3,200 ไร่ ขุนเขาแห่งนี้มีลักษณะเป็นภูเขาหินปูนสูงชันโดดเด่นสลับซับซ้อนเรียงรายด้วยยอดเขาแหลม ไม่น้อยกว่า 14 ยอด เป็นเทือกเขาหินปูนที่มีระบบนิเวศน์ที่ค่อนข้างสมบูรณ์ที่สุดแห่งหนึ่ง
- **ลำธารมวกเหล็ก** อำเภอมวกเหล็ก ลำธารที่กั้นระหว่าง อำเภอมวกเหล็ก จังหวัดสระบุรี และ อำเภอปากช่อง จังหวัดนครราชสีมา มีต้นน้ำในป่าอุทยานแห่งชาติเขาใหญ่ซึ่งเป็นน้ำผุดจากใต้ดิน ทำให้มี

น้ำไหลตลอดทั้งปี ไหลลงสู่แม่น้ำป่าสัก ผ่านดินแดนป่าดิบชื้นสลับป่าเบญจพรรณที่ยังคงความสมบูรณ์ตลอดเส้นทาง

- **อุทยานแห่งชาติน้ำตกสามหลั่น** มีเนื้อที่ประมาณ 44 ตารางกิโลเมตร หรือ 27,856 ไร่ ในช่วงประมาณเดือนตุลาคม-มกราคม เป็นช่วงที่อากาศหนาวเย็นเหมาะสมสำหรับการเดินทางไปท่องเที่ยวพักผ่อน ประกอบด้วยภูเขาน้อยใหญ่ มีที่ราบในหุบเขา ป่าเบญจพรรณและป่าดิบแล้ง สัตว์ป่าที่อาศัยอยู่เป็นสัตว์ขนาดเล็ก เช่น ไก่ฟ้า ไก่ป่า ลิง หมูป่า และนกนานาชนิด ที่สำคัญได้แก่ นกเจ้าฟ้าหญิงสิรินธรในบริเวณอุทยานฯ มีน้ำตก และอ่างเก็บน้ำสวยงามหลายแห่ง ดังนี้ **น้ำตกสามหลั่น น้ำตกโพธิ์หินดาบ น้ำตกโดนรากไทร อ่างเก็บน้ำซับปลากั้ง อ่างเก็บน้ำเขาแก้ว บึงหนองโพธิ์**

- **สวนพฤกษศาสตร์ภาคกลาง (พุแค)** ตำบลพุแค อำเภอเฉลิมพระเกียรติ เป็นสวนพฤกษศาสตร์ขนาดใหญ่ มีต้นไม้และพันธุ์ไม้ต่างๆ รมรื่น เหมาะสำหรับพักผ่อนหย่อนใจ ชื่นชมธรรมชาติ และเป็นแหล่งศึกษาพันธุ์ไม้ต่างๆ

- **น้ำตกป่าลานหินลาดหมู่ 6** ตำบลวังม่วง มีน้ำตกหลายชั้นสวยงาม สภาพธรรมชาติสมบูรณ์

- **น้ำตกตะพานหิน หมู่ 5** บ้านตำพานหิน ตำบลคำพราน อำเภอวังม่วง เป็นลำน้ำตกใสสะอาดธรรมชาติร่มรื่น

- **แก่งคั่นน้ำ** อยู่ที่ ตำบลแสลงพัน อำเภอวังม่วง เป็นเกาะแก่งกลางลำน้ำป่าสัก เป็นโขดหินสลับกับน้ำใสไหลสวยงาม

- **ทะเลบ้านหม้อ** ตั้งอยู่ที่ตำบลบ้านหม้อ มีเนื้อที่ประมาณ 1,600 ไร่ ลักษณะเป็นบึง เป็นที่อาศัยของสัตว์น้ำนานาชนิด บรรยากาศร่มรื่น ในช่วงเดือนกุมภาพันธ์ ถึงเดือนกรกฎาคม จะมีฝูงนกเป็ดน้ำที่บินหนีอากาศหนาวจากไซบีเรียมาลงเล่นน้ำ

- **น้ำตกซับเหว หมู่ 6** ตำบลซับสนุ่น อำเภออมวกเหล็ก เป็นน้ำตกแห่งใหม่ที่พบในอำเภออมวกเหล็ก

- **ถ้ำศรีวิไล** อยู่ที่หมู่ 2 บ้านหน้าพระลาน ตำบลหน้าพระลาน อำเภอเฉลิมพระเกียรติ ซึ่งมีสำนักสงฆ์ตั้งอยู่ภายในถ้ำมีพระพุทธรูปเนาวรัตน์ ศิลปะล้านนา และยังมีหินงอกหินย้อยสวยงามมาก

- **ถ้ำวิปัสสนาเนรมิต** อยู่ที่ ตำบลหน้าพระลาน อำเภอเฉลิมพระเกียรติ เป็นถ้ำหินงอกหินย้อยตามธรรมชาติ

- **ถ้ำพุทธสุโขทัย(วิมานแก้ว)** ตั้งอยู่ที่หมู่ 2 บ้านหน้าพระลาน อำเภอเฉลิมพระเกียรติ เป็นถ้ำหินปูนสวยงาม

- **ถ้ำดาวเขาแก้ว** ตั้งอยู่ที่ตำบลลำพญากลาง อำเภออมวกเหล็ก เป็นถ้ำที่มีจุดสีแดง สีดำ และสีน้ำตาล อยู่บนเพดานถ้ำ เมื่อถูกแสงไฟจะมีประกายระยิบระยับสวยงาม และมีฝูงค้างคาวอาศัยอยู่เป็นจำนวนมาก

- **ถ้ำพระธาตุเจริญธรรม (ถ้ำบ่อปลา)** อยู่ที่ตำบลบ่อโสก ตำบลสองคอน อำเภอแก่งคอย เป็นถ้ำที่มีหินงอกหินย้อยสวยงาม

- **ถ้ำผาเสด็จ** อยู่ที่ตำบลซับบอน ตำบลทับกวาง อำเภอแก่งคอย เป็นที่ที่รัชกาลที่ 5 และสมเด็จพระบรมราชินีนาถเคยเสด็จและทรงจารึกพระปรมาภิไธยไว้

- **สวนนกไฟต่ำ** อยู่ที่ตำบลไฟต่ำอำเภอหนองแค อยู่ในที่ดินของเอกชนเป็นที่อยู่อาศัยของ ผุ้
นกพันธุ์ต่างๆ มากมาย

การท่องเที่ยวทางประวัติศาสตร์/โบราณสถาน (Historical Attraction)

- **วัดพระพุทธบาทราชวรมหาวิหารและรอยพระพุทธบาท** ตั้งอยู่ที่ตำบลขุนโขลน อำเภอพระพุทธบาท มีปูชนียสถานที่สำคัญคือ “รอยพระพุทธบาท” ที่ประทับไว้บนหินเหนือก้อนใหญ่เขาสุวรรณบรรพตหรือเขาสำเภาเป็นรอยพระพุทธบาทเบื้องซ้ายค้นพบในสมัยพระเจ้าทรงธรรมเมื่อประมาณ 350 ปีมาแล้วเป็นที่รู้จักและสักการบูชาของชาวไทยและชาวต่างประเทศ

- **บ่อพรานล้างเนื้อ** อยู่ตำบลขุนโขลน อำเภอพระพุทธบาท อยู่ใกล้กับวัดพระพุทธบาทราชวรมหาวิหาร ลักษณะเป็นหินขนาดย่อม ที่บริเวณปากบ่อมีรอยคล้ายเขาคัน ใกล้บริเวณนี้มีหินลาดและมีหลุมลึกลงไป มีขนาดเท่ากระป๋องนม น้ำที่ไหลจากหลุมนี้ถือกันว่าเป็นน้ำศักดิ์สิทธิ์ มีประวัติเล่าว่าพรานบุญผู้พบรอยพระพุทธบาทเป็นน้ำเนื้อที่ล่าได้มาล้างที่บ่อ โดยคุกเข่าและก้มล้างเนื้อที่บ่อ ส่วนหลุมขนาดเท่ากระป๋องนม คือ รอยปากของพรานบุญ ซึ่งมีน้ำไหลออกมาไม่ขาด

- **พิพิธภัณฑ์สถานพระพุทธบาท** อยู่ในบริเวณวัดพระพุทธบาทราชวรมหาวิหารเป็นที่เก็บรวบรวมศิลปวัตถุอันมีค่ายิ่งเช่นเครื่องทรงของสมเด็จพระเจ้าทรงธรรมเครื่องลายครามสังคโลกเครื่องทองสำริดโบราณศาสตราวุธโบราณรอยพระพุทธบาทจำลองยอดมณฑปพระพุทธบาทเก่าแก่พดศของพระสมัยต่างๆ

- **พระตำหนักท้ายพิgul** เป็นพระราชวังโบราณอยู่บริเวณวัดพระพุทธบาทราชวรมหาวิหาร ปัจจุบันไม่มีซากตำหนักปรากฏอยู่คงมีแต่เกยช้างและซากกำแพงเป็นเขตโดยรอบ

- **ตำหนักธารเกษม** ตั้งอยู่ที่ตำบลขุนโขลนอำเภอพระพุทธบาทเป็นพระตำหนักที่สมเด็จพระเจ้าปราสาททองโปรดเกล้าให้สร้างเป็นที่ประทับเมื่อคราวเสด็จนมัสการพระพุทธบาท ณ ริมธารน้ำ ใต้ธารทองแดงปัจจุบันเหลือเพียงรอยฐานตำหนัก

- **ตำหนักสระยอ** อยู่ที่ตำบลขุนโขลนอำเภอพระพุทธบาทเป็นพระตำหนักที่สมเด็จพระเจ้าปราสาททองโปรดเกล้าให้สร้างพลับพลาตามเส้นทางที่เสด็จไปนมัสการพระพุทธบาทปัจจุบันเหลือเพียงรอยฐานตำหนัก

- **ถ้ำเทพนิมิตธารทองแดง** ตำบลพุด่างอำเภอพระพุทธบาทเป็นแหล่งโบราณคดีสมัยก่อนประวัติศาสตร์

- **พระพุทธฉาย** อยู่ที่วัดพระพุทธรูปตำบลหนองปลาไหลอำเภอเมืองสระบุรีเป็นวัดที่อยู่เชิงเขาปลิวมีรอยพระพุทธรูปอยู่ที่บนชะง่อนผามีบันไดขึ้นไปรอบบริเวณมีความร่มรื่นมีถนนคอนกรีตขึ้นสู่ยอดเขาสามารถนำรถขึ้นไปชมทัศนียภาพอันสวยงามและนมัสการรอยพระพุทธบาทเบื้องขวาซึ่งอยู่บนยอดเขาได้

- **ถ้ำเขาแดง** อยู่ในอุทยานแห่งชาติเขาสามหลั่นเคยเป็นที่หลบภัยทางอากาศของทหารญี่ปุ่น

- **เขาคกรหรือเขาสองกล้อง** อยู่ที่หมู่ 1 บ้านพระพุทธฉาย ตำบลหนองปลาไหล อำเภอเมืองสระบุรีสมัยสงครามโลกครั้งที่ 2 ทหารญี่ปุ่นใช้เป็นที่พักสองกล้องดูความเคลื่อนไหวของฝ่ายตรงข้าม สภาพยังความอุดมสมบูรณ์ตามธรรมชาติ

- **เขารวดาห์** อยู่ในเขตอุทยานแห่งชาติเขาสามหลั่น เคยเป็นฐานที่ตั้งปืนใหญ่ของทหารญี่ปุ่น ยังมีซากเจดีย์โบราณอยู่
- **ถ้ำเขาทุเรียน** อยู่ในอุทยานแห่งชาติเขาสามหลั่น หมู่ 1 บ้านพระพุทธราย ตำบลหนองปลาไหล อำเภอเมืองสระบุรี เคยเป็นที่หลบภัยและเก็บอาวุธยุทโธปกรณ์ของทหารญี่ปุ่น
- **ถ้ำผาเสด็จ** อยู่ที่หมู่ 5 บ้านซับบอน ตำบลทับกวาง อำเภอแก่งคอย เป็นที่รัชกาลที่ 5 และสมเด็จพระบรมราชินีนาถเคยเสด็จ และทรงจารึกพระปรมาภิไธยไว้
- **ถ้ำนารายณ์หรือถ้ำเขาวง** หมู่ที่ 5 บ้านเขาวง อำเภอพระพุทธบาท เป็นถ้ำหินงอกหินย้อย มีอักษรมอญโบราณจารึกไว้ที่ปากถ้ำ
- **ถ้ำพระโพธิสัตว์ และถ้ำธรรมทัศน์** ตั้งอยู่ที่หมู่ 10 ตำบลทับกวาง อำเภอแก่งคอย เป็นถ้ำ ที่มีภาพจำหลัก และรูปพระโพธิสัตว์ศิลปะสมัยทวารวดีและสถานที่บูชาตุ๊กตารูปพระเจดีย์ทรงลังกา และยังมีหินงอกหินย้อย บริเวณถ้ำยังเป็นแหล่งธรรมชาติมีพันธุ์ไม้ต่างๆ นานาชนิด มีความร่มรื่น สวยงามมาก
- **วัดสมุหประดิษฐาราม** บ้านสวนดอก ตำบลสวนดอกไม้ เป็นวัดที่มีพระพุทธรูปทำด้วยศิลาทราย จิตรกรรมฝาผนังที่งดงาม
- **วัดเขาแก้ววิหาร** ตำบลต้นตาล อำเภอเสาไห้ เป็นวัดเก่าแก่ได้รับการบูรณปฏิสังขรณ์สมัยรัชกาลที่ 4 มีพระเจดีย์สวยงาม และพระพุทธรูปโบราณที่สวยงาม
- **วัดป่าสว่างบุญ** ตำบลชะอม อำเภอแก่งคอย จังหวัดสระบุรี เป็นวัดที่มีพระมหาเจดีย์ 500 ยอด มีเส้นผ่าศูนย์กลาง 50 เมตร ทั้งหมดมี 9 ชั้น ตรงกลางเป็นองค์ประธาน (ได้ถอดแบบยอดเจดีย์ พระพุทธรูป ประเทศอินเดีย) พร้อมมีบริวาร 500 องค์ ได้อัญเชิญพระบรมสารีริกธาตุส่วนพระเศียรจากวัดเนปาล ประเทศเนปาล โดยพระซึ่งเป็นตระกูลศากยะรุ่นสุดท้ายมอบให้มาบรรจุ. พระบรมสารีริกธาตุ จากอินเดียศรีลังกา และสาธุชนได้นำมาร่วมบรรจุ ในพระมหาเจดีย์ 500 ยอดทุกองค์ ในจำนวนพระเจดีย์ 500 ยอด ล้วนแล้วได้บรรจุพระบรมสารีริกธาตุทุกองค์

การท่องเที่ยวทางวัฒนธรรม (Cultural Attraction)

- **ศูนย์อนุรักษ์วัฒนธรรมไทยวน** ชุมชนไทยวน ตำบลต้นตาล อำเภอเสาไห้ เสน่ห์บ้านเรือนไทย ริมน้ำป่าสัก ที่ได้รับการอนุรักษ์ โดยชุมชนที่มีความเข้มแข็งในการสืบสานวัฒนธรรม ไทยวน (โย-นก)
- **พักโฮมสเตย์** กับชุมชนที่ยังคงอนุรักษ์วัฒนธรรม ความเป็นอยู่ แบบไทยๆ เสน่ห์จากความโอบอ้อมอารี ในบรรยากาศบ้านริมน้ำป่าสัก อาทิ โฮมสเตย์ ตำบลต้นตาล อำเภอเสาไห้ และโฮมสเตย์ ตำบลดาวเรือง อำเภอเมือง
- **ชุมชนหนองควายโซ (บ้านไร่กาแฟ)** ตำบลหนองควายโซ อำเภอหนองแซง ชมวิถีชีวิตชาวบ้าน และโรงงานคั่วกาแฟ โดยที่พัฒนาโดยคนในพื้นที่ เพื่อสร้างงาน สร้างรายได้ให้แก่ชุมชน
- **โครงการทฤษฎีใหม่ วัดมงคลชัยพัฒนา** ตำบลห้วยบง อำเภอเฉลิมพระเกียรติ พื้นที่ การเกษตร ตามที่พระบาทสมเด็จพระเจ้าอยู่หัว ทรงมีจินตนาการเกี่ยวกับการพัฒนาวัด และสภาพที่ดิน ทำกินที่แห้งแล้ง ราษฎรมีฐานะยากจน ประสบปัญหาการขาดแคลนน้ำเพื่อการเกษตร ทรงมีพระราชดำริ เมื่อปี พ.ศ.2531 ให้เจ้าหน้าที่มูลนิธิชัยพัฒนาจัดหาและซื้อที่ดินติดกับวัดฯ แบ่งพื้นที่เป็น 2 แปลง เพื่อศึกษาและสาธิตการเกษตรให้แก่ราษฎรได้สามารถนำไปปฏิบัติใช้กับพื้นที่ของตนเองได้

- **ท่องเที่ยวเชิงเกษตร** ไร่องุ่น ไร่ผักปลอดสารพิษ สำหรับการท่องเที่ยวเยี่ยมชมวิถีชีวิตของเกษตรกร เรียนรู้ร่วมกัน รวมถึงการซื้อของฝาก
- **เที่ยวฟาร์มโคนม** องค์การส่งเสริมกิจการโคนมแห่งประเทศไทย (อ.ส.ค.) อำเภอมวกเหล็ก ด้วยภูมิประเทศติดที่ราบสูงชันเป็นแนวขนานด้วยเทือกเขาใหญ่ ทำให้อากาศรายรอบบริเวณร่องเขาแห่งนี้เย็นสบาย เหมาะแก่การทำฟาร์มโคนม ซึ่งเป็นอาชีพพระราชทานสำหรับชาวมวกเหล็กมายาวนาน ที่มาแห่งการแต่งกายเลียนแบบชาวควาบบอยตะวันตก หรือดินแดนแห่ง “ควาบบอยเมืองไทย”
- **ฟาร์มม้าป่าสัก** อำเภอวังม่วง โดยเป็นฟาร์มเพาะพันธุ์ม้า แม่พันธุ์จะนำเข้ามาจากประเทศออสเตรเลีย
- **ฟาร์มเลี้ยงผึ้ง ฮันนี่ ฮัท** อำเภอวังม่วง เที่ยวชมฟาร์มผึ้ง ที่เลี้ยงด้วยเกสรดอกทานตะวัน
- **ไร่องุ่น** เป็นทิวแถวเรียงรายตลอดอำเภอมวกเหล็ก อาทิ สวนองุ่นแวงเดอเรีย ไร่องุ่นภูอมร ไร่องุ่นเปรมสารินทร์ไร่องุ่นคุณมาลี อำเภอมวกเหล็ก และไร่องุ่นป่าสัก อำเภอวังม่วง
- **ไร่ยานา** อำเภอวังม่วง ชมสวนและเลือกซื้อ ผักผลไม้ปลอดสารพิษ และฟาร์มเลี้ยงแพะ
- **ศูนย์เกษตรธรรมชาติคิเว** ศึกษาวิธีการใช้เทคโนโลยี EM เพื่อการปรับปรุงดิน และปลูกผักปลอดสารพิษ
- **ไร่ผักหวานป่า** อำเภอบ้านหมอ ผักหวานป่า ให้โปรตีน วิตามิน และเกลือแร่ โดยเฉพาะอย่างยิ่งวิตามินบี 2 ผู้ที่ขาดวิตามินบี 2 จะทำให้เป็นโรคปากเปื่อย (ปากนกกระจอก) หรือถ้าขาดในวัยเด็กจะทำให้ชะงักการเจริญเติบโตและแคระแกรนได้ นอกจากนั้นยังเป็นสมุนไพรที่สามารถแก้ร้อนใน กระจายน้ำ ต้มดื่มเป็นยาลดไข้ และช่วยในการขับถ่ายได้ดี เกษตรกรในอำเภอบ้านหมอ ได้สืบทอดเทคนิคการปลูกผักหวานป่าให้สามารถตัดยอดได้ตลอดทั้งปี เปิดให้นักท่องเที่ยวเยี่ยมชม และซื้อผลิตภัณฑ์โดยตรง ได้จากในไร่
- **พักฟาร์มสเตย์** เยี่ยมชมและพักกับเกษตรกรรุ่นบุกเบิก ผู้มีความรู้ความเชี่ยวชาญ และมีจิตใจร่วมกันอนุรักษ์ทรัพยากรธรรมชาติ และสิ่งแวดล้อม กับกลุ่มเกษตรกรก้าวหน้า (ฟาร์มโคนม) ตำบลซับสนุ่น อำเภอมวกเหล็ก
- **แหล่งไม้ล้อม** จากถนนมิตรภาพ กัลบรรณ เพื่อเลี้ยวเข้าสู่ทางหลวงแผ่นดินหมายเลข 3222 (กม.ที่ 120 ไปบ้านนา อ.นครนายก) สองข้างทางจะเต็มไปด้วยไม้ล้อมขนาดใหญ่ ที่ได้รับการพุ่มฟัก เพื่อส่งขายให้กับประกอบการด้านการจัดสวน ตกแต่งอาคารสถานที่ หลากหลายด้วยพันธุ์ไม้หลายชนิดที่หายาก อาทิ ป๊อป ลีลาวดี ปาล์ม เป็นต้น

การท่องเที่ยวเชิงสุขภาพ (Health Tourism)

- **สปาในสถานประกอบการโรงพยาบาล** อาทิ โรงพยาบาลเสาไห้ อำเภอเสาไห้ และโรงพยาบาลมิชชั่น อำเภอมวกเหล็ก
- **สปาในสถานประกอบการภาคเอกชน** อาทิ โรงแรมสระบุรีอินน์ อ.เมือง โรงแรมมวกเหล็กพาราไดซ์ อ.มวกเหล็ก สวนสายป่านรีสอร์ท อ.มวกเหล็ก และอนามายา สปา อ.มวกเหล็ก

แหล่งท่องเที่ยวเพื่อนันทนาการ (Recreational Attraction)

- **พายเรือคายัค/ล่องแก่ง** โดยน้ำตกไร้กุ่มสารีรีสอร์ท อำเภอมวกเหล็ก เป็นสุดยอดแห่งความท้าทาย ด้วยกิจกรรมการโรยตัวในสายน้ำตกแห่งใหม่ของผืนป่าดงพญาเย็นที่มีความสูงกว่า 25 เมตร
- **ปีนหน้าผา/โรยตัว** จัดให้มีกิจกรรมปีนหน้าผา โรยตัว ในระดับความยาก 5-6A ซึ่งมีหลากหลายพื้นที่ อาทิ ปีนหน้าผา (Bouldering) เขาพระพุทธราย อำเภอมือง และหน้าผาในเขตน้ำตก เทวน้อย อำเภอมวกเหล็ก ปีนหน้าผา/โรยตัว
- **สำรวจถ้ำ** โดยผู้ประกอบการที่มีความเชี่ยวชาญทางด้านการจัดการการท่องเที่ยวแบบผจญภัย และการสำรวจถ้ำ เป็นเส้นทางท่องเที่ยวที่น่าตื่นเต้น และให้ความรู้เกี่ยวกับถ้ำในเชิงนิเวศวิทยา อาทิ สำรวจถ้ำลุ่มพินีสวนหิน อำเภอมวกเหล็ก และถ้ำพระโพธิสัตว์ อำเภอกำแพงคอย
- **สนามกอล์ฟ** มีสนามกอล์ฟมาตรฐาน เปิดให้บริการใน 3 รายคือ ศูนย์กีฬากอล์ฟฟอดีศร ศูนย์การทหารม้า ค่ายอดิศร อำเภอมือง สนามกอล์ฟ โรงแรมเซอร์เจมส์ อำเภอมวกเหล็ก และสนามกอล์ฟ ชิสโกแลนด์ อำเภอบ้านหมอ
- **ท่องเที่ยวในศูนย์การทหารม้า ค่ายอดิศร อำเภอมือง** กิจกรรมที่ทางศูนย์การทหารม้า ค่ายอดิศร เปิดให้บริการคือ พิพิธภัณฑ์ทหารม้าสวนสุขภาพเฉลิมพระเกียรติและสนามยิงปืนค่ายอดิศร

รูปภาพ ศูนย์การทหารม้า ค่ายอดิศร



- **โรงยิมสำหรับฝึกการปีนหน้าผา** อำเภอมือง กลุ่มคนรุ่นใหม่ในจังหวัดสระบุรี ผู้ให้บริการด้านกิจกรรมผจญภัย สร้างโรงยิมมาตรฐานสำหรับการฝึกการปีนหน้าผา ก่อนจะลงสนามจริงอย่างปลอดภัย
- **มวกเหล็กATVs** อำเภอมวกเหล็ก ผู้ประกอบการที่ริเริ่มบุกเบิก การท่องเที่ยวแบบผจญภัย มีบริการหลากหลาย อาทิ ขับรถ ATVs Paint Ball และยิงธนู

ขนบธรรมเนียม ประเพณี วัฒนธรรม การละเล่นพื้นเมือง และงานประจำปีของจังหวัดสระบุรี

- **ประเพณีนมัสการรอยพระพุทธรบาท** ณ บริเวณวัดพระพุทธรบาทราชวรมหาวิหาร ตำบลขุนโขลน อำเภพระพุทธรบาท จัดนมัสการปีละ 2 ครั้ง ครั้งที่ 1 เริ่มตั้งแต่วันขึ้น 1 ค่ำถึง 15 ค่ำเดือน 3 รวม 15 วัน ครั้งที่ 2 เริ่มตั้งแต่วันขึ้น 8 ค่ำ เดือน 4 ถึง 15 ค่ำเดือน 4 รวม 8 วัน
- **การแข่งขันเรือยาวประเพณีลุ่มน้ำป่าสัก** อำเภเสาไห้ จัดให้มีการแข่งขันเป็นประเพณี ณ บริเวณท่าหน้าหน้าที่ว่าการอำเภเสาไห้ กำหนดให้มีการแข่งขันเป็นประจำทุกปี ในวันเสาร์ – อาทิตย์ สุดท้ายของเดือนกันยายน

- **ประเพณีสงกรานต์สงกรานต์น้ำพระ** เสานางตะเคียนวัดสูงอำเภอเสาให้ จัดให้มีประเพณีสงกรานต์สงกรานต์น้ำ เสานางตะเคียน (เสาร้องไห้) เป็นประจำทุกปี ณ บริเวณหน้าอุโบสถวัดสูง ตำบลเสาให้ กำหนดจัดงานในวันที่ 22-23 เมษายนของทุกปี
- **ประเพณีตักบาตรดอกไม้วัดพระพุทธรบาทราชวรมหาวิหาร** อำเภอพระพุทธรบาทเป็นประเพณีที่สำคัญของจังหวัดสระบุรี และมีแห่งเดียวในประเทศไทย โดยถือเอาวันเข้าพรรษา วันแรม 1 ค่ำ เดือน 8 ของทุกปี และของที่นำมาใส่บาตรคือ “ดอกเข้าพรรษา” ซึ่งขึ้นอยู่ตามไหล่เขา ในละแวกวัด และจะมีเฉพาะในช่วงเข้าพรรษาเท่านั้น เป็นงานประเพณีที่สำคัญและยิ่งใหญ่ของจังหวัดสระบุรี
- **ประเพณีแห่พระเขี้ยวแก้ว** วัดพระพุทธรบาทราชวรมหาวิหาร อำเภอพระพุทธรบาท จัดในวันขึ้น 1 ค่ำ เดือน 4 มีการอัญเชิญพระเขี้ยวแก้วจากพิพิธภัณฑสถานวัดพระพุทธรบาทราชวรมหาวิหารออก แห่ฉลองรอบเมืองพระพุทธรบาท ซึ่งมีความเชื่อว่า หากมีการแห่พระเขี้ยวแก้วแล้ว จะสามารถบันดาลให้ประชาชนได้รับความร่มเย็นเป็นสุข
- **ประเพณีเจ้าพ่อเขาคอก** ที่บริเวณวัดพระพุทธรบาทราชวรมหาวิหาร เป็นประเพณีประจำปีหรือเรียกว่า “งานแห่เจ้าพ่อเขาคอก” ในงานจะมีการแสดงอภินิหารต่าง ๆ ของเจ้าพ่อเขาคอกควบคู่ไปกับกรกระทำพิธีลุยไฟ แห่สิ่งโต และการแสดงงิ้ว จะมีชาวจีนที่เป็นลูกศิษย์อยู่ทั่วประเทศเดินทางมาร่วมงาน เริ่มตั้งแต่วันขึ้น 1 ค่ำ เดือน 5 รวม 4 วัน เป็นประจำทุกปี
- **งานประเพณีกำฟ้า** ตำบลบ้านกล้วย อำเภอหนองโดน เป็นประเพณีท้องถิ่น ของชาวไทยที่พูดภาษายวน ได้ทำสืบทอดเนื่องกันมากกว่า 150 ปีเศษ ประกอบพิธีในวันขึ้น 3 ค่ำ เดือน 3 มีการทำบุญตักบาตรด้วยข้าวจี (คือข้าวเหนียวนึ่งสุก แล้วปั้นเป็นก้อนเท่ากำปั้น แล้วทาดด้วยไข่ปิ้งพอเหลือง) นอกจากนี้ยังมีพิธีสู่วัฒนข้าว คือนำข้าวใส่ถุงมาทำพิธีเสร็จแล้วไปคลุกเคล้ากับพันธุ์ข้าวที่บ้าน เพื่อเป็นสิริมงคล
- **งานประเพณีไท-ยวน** ในถิ่นที่มีคนไทยยวนอยู่โดยเฉพาะอำเภอเสาให้ อำเภอเฉลิมพระเกียรติ อำเภอเมืองสระบุรี จะมีการจัดงานเลี้ยงขันโตกการทำบุญแบบสลากภัตการละเล่นพื้นเมือง
- **งานของดีสระบุรี** กำหนดจัดงานในช่วงเดือนธันวาคมของทุกปีมีกิจกรรมการแสดงสินค้าพื้นเมืองงานแสดงสินค้าอุตสาหกรรมสินค้าหัตถกรรมพื้นบ้านเป็นสินค้าคุณภาพ
- **วันโคนมแห่งชาติ** กำหนดจัดงานในช่วงเดือนมกราคมของทุกปีโดยจัดที่องค์การส่งเสริมกิจการ โคนมแห่งประเทศไทยอำเภอมวกเหล็กภายในงานจะมีการประกวดโคนมและการแสดงต่างๆ รวมถึงนิทรรศการด้านการผลิตนมด้วย

จากการดำเนินงานตามนโยบายของรัฐบาล โครงการหนึ่งตำบล หนึ่งผลิตภัณฑ์ (OTOP) ตั้งแต่ ปี 2545 จนถึงปัจจุบัน คือการสร้างงาน สร้างรายได้ ให้กับชุมชน เพื่อแก้ไขปัญหาความยากจนและสร้างเศรษฐกิจฐานรากให้เข้มแข็ง ยั่งยืน

ผลการดำเนินงานโครงการหนึ่งตำบล หนึ่งผลิตภัณฑ์ (OTOP) ของจังหวัดสระบุรี

จังหวัดสระบุรีได้ดำเนินการสนับสนุนช่องทางการดำเนินงานด้านการตลาด โดยการสร้างศูนย์ OTOP คอมเพล็กซ์ หมู่ที่ 1 ตำบลพุดแค อำเภอเฉลิมพระเกียรติฯ ใช้งบประมาณของจังหวัดสระบุรี มีการเจรจาธุรกิจการค้าส่งกับห้างสรรพสินค้าทั้งในพื้นที่และนอกพื้นที่ เช่น สยามพารากอน เดอะมอลล์งามวงศ์วาน ท็อปซูเปอร์เซ็นเตอร์ โครงการหลวง ปีมะป.ต.ท. พุดแลนด์ซูเปอร์มาร์เก็ต บ้านไร่กาแพ

ดิเอ็มโพเรียม ภายใต้แบรนด์เนม “บ้านกระเจี๊ยบ” จ.สระบุรี เพื่อเป็นการส่งเสริมและสนับสนุนให้ทุกอำเภอมีการจำหน่ายสินค้าหนึ่งตำบล หนึ่งผลิตภัณฑ์ ในทุกพื้นที่ ส่งเสริมการพัฒนาคุณภาพผลิตภัณฑ์เพื่อก้าวสู่ความเป็นสากล OTOP ทั้งเรื่องการพัฒนาผลิตภัณฑ์ บรรจุภัณฑ์ การตลาด ซึ่งจังหวัดได้ดำเนินการคัดสรรผลิตภัณฑ์ OTOP และเป็นที่ยูจกทั่วไป ได้แก่

ตารางแสดง โครงการหนึ่งตำบล หนึ่งผลิตภัณฑ์ (OTOP) ของจังหวัดสระบุรี

อำเภอ	สินค้า/ผลิตภัณฑ์
อำเภอเมืองสระบุรี	น้ำยาสมุนไพรชันครอกกล้วยอบม้วน ผลิตภัณฑ์หินอ่อน
อำเภอเสาไห้	ผ้าทอบ้านต้นตาล ผ้าทอบ้านท่าช้าง กระจยาสารทเจี๊แดง สบู่ข้าวโพด
อำเภอหนองแค	แตงแคนตาลูปและเมลล่อน กลุ่มสตรีจักรสานเชือกมัดฟาง ผลไม้อบกรอบเอโกะ
อำเภอหนองแซง	ผักสลัด บริษัทคลีนฟาร์ม
อำเภอพระพุทธบาท	ทองม้วนสมุนไพร ตูไม้สักแกะลายโบราณ
อำเภอแก่งคอย	อโรร่าน้ำมันงาบริสุทธิ์ ศิลปะประดิษฐ์เส้นไหมไทย
อำเภอมวกเหล็ก	กะหรี่ปั๊บ ผลิตภัณฑ์จากรากไม้
อำเภอเฉลิมพระเกียรติฯ	คุกกี้ธัญพืช พายอบกรอบ ผลิตภัณฑ์หินอ่อน
อำเภอหนองโดน	เสื่อสายไทย
อำเภอวิหารแดง	ข้าวแต่น้ำแดงโม ชุติโมโน
อำเภอวังม่วง	น้ำผึ้งทานตะวัน จักสานใบลาน
อำเภอดอนพุด	น้ำผลไม้พร้อมดื่ม
อำเภอบ้านหมอ	เสื่อเช็ดบุรุษ ดอกไม้ประดิษฐ์จากผ้าใยบัว

ที่มา: ข้อมูลผลิตภัณฑ์เด่นจังหวัดสระบุรี (PSO)

2.2 ด้านทรัพยากรธรรมชาติและสิ่งแวดล้อม

จังหวัดสระบุรีมีพื้นที่ดินป่าในเขตอุทยานแห่งชาติ และป่าสงวนแห่งชาติมีเนื้อที่ประมาณ 459,749.25 ไร่ และพื้นที่ที่มีสภาพป่ามีลักษณะเป็นภูเขาอยู่ในเขตนิคมสร้างตนเองพระพุทธบาทจังหวัดสระบุรีไม่ทั้งหมดจำนวน 572,989 ไร่ คิดเป็น 25.63 ของพื้นที่จังหวัด

แหล่งน้ำ จังหวัดสระบุรี มีแหล่งน้ำ ได้แก่ แม่น้ำ(ป่าสัก) คลอง ลำห้วย และหนอง บึง ที่มีน้ำตลอดปีกระจายอยู่ในพื้นที่ต่างๆ ใน 13 อำเภอ ประมาณ 81 แห่ง และมีคลองรวมทั้งลำห้วย บึงที่มีน้ำเฉพาะฤดูฝนประมาณ 128 แห่ง แหล่งน้ำที่สำคัญ ได้แก่ แม่น้ำป่าสัก คลองและลำห้วยที่สำคัญ จำนวน 5 แห่ง เช่น ลำห้วยมวกเหล็ก คลองปากเพรียว เป็นแหล่งกักเก็บน้ำในปริมาณกักเก็บน้ำ 375000 ลบ.ม. เป็นแหล่งน้ำเพื่อการเกษตรและการอุปโภค ฯลฯ หนองบึงที่สำคัญ มีจำนวน 6 แห่ง มีความจุน้ำ ทั้งหมดเท่ากับ 450,990 ลบ.ม. จากข้อมูลแหล่งน้ำผิวดิน และแม่น้ำป่าสัก มีตัวเลขปริมาณน้ำสำรองจากแหล่งน้ำธรรมชาติเท่ากับ 12,930,990 ลบ.ม. โดยเมื่อรวมกับปริมาณน้ำสำรองในเขื่อนป่าสักชลสิทธิ์ที่ระบาย

น้ำลงสู่แม่น้ำป่าสักเฉลี่ย 3,500,000 ลบ.ม./วัน และน้ำในระบบชลประทานต่างๆ แล้ว จังหวัดสระบุรี นับเป็นจังหวัดที่มีทรัพยากรน้ำผิวดินอุดมสมบูรณ์

ปัญหาด้านน้ำเสียและมลพิษทางน้ำ เนื่องจากจังหวัดสระบุรี เป็นจังหวัดที่เหมาะสมแก่การลงทุนด้านอุตสาหกรรมต่างๆ พร้อมทั้งได้ถูกกำหนดให้เป็นศูนย์พัฒนาอุตสาหกรรมตอนบนการประกอบการอุตสาหกรรม ซึ่งเป็นกิจกรรมที่มีการเจริญเติบโตอย่างรวดเร็วจากที่โรงงานอุตสาหกรรมมีมากมายอยู่หลายประเภท ก็จะมีลักษณะของน้ำเสียแตกต่างกันออกไป ทำให้คุณภาพน้ำเสื่อมโทรมลง ซึ่งส่งผลกระทบต่อวิถีชีวิตของคนริมฝั่งแม่น้ำ และประชาชนที่ใช้น้ำเพื่อใช้ในครัวเรือนหรือทำเกษตรกรรมเกิดปัญหาตามมาในภายหน้า

ปัญหาด้านการจัดการขยะมูลฝอย จังหวัดสระบุรีมีปริมาณขยะที่เกิดขึ้นประมาณเฉลี่ยวันละ 685.14 ตัน / วัน รวมปีละ 250074.55 ตัน มีองค์กรปกครองส่วนท้องถิ่น (อปท.) จำนวนทั้งสิ้น 108 แห่ง อปท. ที่ให้บริการเก็บขยะจำนวน 78 แห่ง ดำเนินการเก็บขนขยะได้รวม 478.7 ตัน/วัน จากขยะที่เกิดขึ้นในพื้นที่ให้บริการจำนวน 584.13 ตัน/วัน ขยะมูลฝอยที่อยู่นอกเขตบริการพื้นที่ให้บริการ 101.0 ตัน/วัน ส่งผลให้ปัญหาขยะในพื้นที่จังหวัดสระบุรีเริ่มทวีความรุนแรงมากขึ้น เนื่องจากการเพิ่มขึ้นของประชากร และการขยายตัวของอุตสาหกรรม รวมทั้งการจัดการขยะขององค์กรปกครองส่วนท้องถิ่นส่วนใหญ่ยังไม่ถูกหลักสุขาภิบาล หรือมีพื้นที่กำจัดขยะแต่ไม่ได้รับความเห็นชอบจากประชาชนบริเวณใกล้เคียง ไม่มีการนำขยะมูลฝอยกลับมาใช้ทำประโยชน์เพื่อลดปริมาณขยะ เช่น มูลฝอยเปียกนำมาทำเป็นปุ๋ยหมักได้ หรือถ้ามีปริมาณมากพอ สามารถผลิต BIO-GAS ได้ ส่วนพลาสติก กระดาษ และโลหะก็สามารถแยกนำไป Recycle ได้ อาจจะทำให้เกิดผลกระทบต่อสิ่งแวดล้อมในด้าน กลิ่น น้ำเสีย แมลงและสัตว์นำโรค และผลกระทบในด้านทัศนียภาพ ดังเช่นปัญหาที่ประชาชนร้องเรียนเรื่อยมา จากสภาพปัญหาดังกล่าว จังหวัดสระบุรีจึงได้กำหนดยุทธศาสตร์:ส่งเสริมการค้าการลงทุนและการท่องเที่ยวในอุตสาหกรรมที่ไม่ส่งผลกระทบต่อทรัพยากรธรรมชาติและสิ่งแวดล้อม โดยมีเป้าหมาย ให้การลงทุนในโรงงานอุตสาหกรรมสะอาดเพิ่มขึ้น และสอดคล้องกับนโยบายรัฐบาล ยุทธศาสตร์การจัดการทรัพยากรธรรมชาติและสิ่งแวดล้อม เพื่อให้ประชาชนในจังหวัดสระบุรีมีคุณภาพชีวิตที่ดีขึ้น ต่อไป

สถานการณ์ปัญหาฝุ่นละอองและการควบคุมมลพิษในเขตควบคุมมลพิษ

ตำบลหน้าพระลาน อำเภอเฉลิมพระเกียรติ จังหวัดสระบุรี

1. สถานการณ์การฟุ้งกระจายของฝุ่นละออง

เนื่องจากสภาพพื้นที่ในเขตตำบลหน้าพระลานมีลักษณะภูมิประเทศเป็นแอ่งกระทะมีการประกอบการที่ก่อให้เกิดการฟุ้งกระจายของฝุ่นละอองจำนวนมาก ได้แก่ เหมืองหิน โรงไม้ บด ย่อยหิน โรงแต่งแร่ โรงปูนขาว และปูนซีเมนต์จำนวนมาก โดยปัจจุบันมีเหมืองหิน จำนวน 8 แห่ง โรงไม้ บด ย่อยหิน 31 แห่ง โรงแต่งแร่ 11 แห่ง โรงปูนขาว 4 แห่ง และโรงปูนซีเมนต์ 3 แห่ง นอกจากนี้ในบริเวณใกล้เคียงซึ่งมีพื้นที่ติดต่อกับเขตควบคุมมลพิษยังมีการประกอบการในลักษณะเดียวกัน ซึ่งส่งผลกระทบต่อ การฟุ้งกระจายของฝุ่นละอองในเขตควบคุมมลพิษตำบลหน้าพระลานด้วย การฟุ้งกระจายของฝุ่นละอองขนาด

เล็ก (PM₁₀) มีความรุนแรงในช่วงเดือนตุลาคมถึงเดือนมีนาคมของทุกปี เนื่องจากเป็นช่วงที่ความชื้นในอากาศมีน้อย ประกอบกับเป็นช่วงฤดูหนาวลมตะวันออกเฉียงเหนือพัดแรง ซึ่งเป็นปัจจัยเสริมให้มีการฟุ้งกระจายของฝุ่นละอองมากขึ้นในช่วงเวลาดังกล่าว

1.1 แหล่งกำเนิดการฟุ้งกระจาย การฟุ้งกระจายของฝุ่นละอองในเขตควบคุมมลพิษ ตำบลหน้าพระลาน มาจากแหล่งกำเนิดฝุ่นละอองต่างๆ ดังนี้

(1) การประกอบการเหมืองหิน ก่อให้เกิดการฟุ้งกระจายของฝุ่นละอองตั้งแต่การเปิดหน้าเหมืองการขุดเจาะเพื่อระเบิดหิน การระเบิดหิน การบรรทุกขนส่งและลำเลียงหินลงจากเหมือง

โดยในการควบคุมการฟุ้งกระจายของฝุ่นละออง มีมาตรการที่สำคัญได้แก่ การตรวจสอบควบคุมการใช้น้ำฉีดพรมเส้นทางลำเลียงหินจากเหมืองให้เส้นทางขนส่งเปียกชุ่มตลอดเวลาที่มีการขนส่งหิน เพื่อควบคุมการฟุ้งกระจายของฝุ่นละออง การบำรุงรักษาและเสริมการเจริญเติบโตของต้นไม้ตามแนวขอบประทานบัตรและขอบเส้นทางขนส่งหินจากเหมือง โดยใช้น้ำฉีดรดเพื่อเพิ่มความชื้นให้กับดินในช่วงฤดูแล้ง การตรวจสอบ ควบคุม ระบบดูดฝุ่นจากการขุดเจาะระเบิดหิน ให้ใช้งานได้อย่างมีประสิทธิภาพ และการตรวจสอบควบคุมการปิดคลุมผ้าใบในการขนส่งหินลงจากเหมืองที่ต้องผ่านเส้นทางสาธารณะ

(2) การประกอบการโรงโม่ บด ย่อยหิน ก่อให้เกิดการฟุ้งกระจายของฝุ่นละออง ตั้งแต่กระบวนการผลิต การโม่ บด หินใหญ่ สายพานลำเลียง การโม่ บด หินเล็ก การโปรยกอง การบรรทุกขนส่งหิน การบรรทุกหิน การลำเลียงหินสู่ปากโม่ การขนส่งหินสู่ตลาด และเส้นทางขนส่งภายในโรงโม่

โดยในการควบคุมการฟุ้งกระจายของฝุ่นละออง มีมาตรการที่สำคัญได้แก่ การตรวจสอบการทำงานของระบบสเปรย์น้ำให้ใช้งานได้สมบูรณ์ เพื่อควบคุมการฟุ้งกระจายของฝุ่นละอองในทุกจุด ได้แก่ ปากโม่หินใหญ่ ปากโม่หินละเอียด ก่อนดำเนินการโม่ บดย่อยหิน เป็นประจำทุกวัน การตรวจสอบผนังอาคารปิดคลุม บริเวณโม่หินใหญ่ปิดคลุม 3 ด้านและมีม่านทางด้านหน้า สายพานลำเลียงโม่หินเล็ก ให้อยู่ในสภาพสมบูรณ์หากพบการชำรุดเสียหายให้ซ่อมแซมในทันทีก่อนดำเนินการโม่ บดย่อยหิน เป็นประจำทุกวัน การตรวจสอบควบคุมการใช้น้ำฉีดพรมเส้นทางขนส่งภายในให้เปียกชุ่มตลอดเวลาที่มีการขนส่งหิน เพื่อควบคุมการฟุ้งกระจายของฝุ่นละออง อย่างน้อยวันละ 3 ครั้ง การตรวจสอบควบคุมการใช้ระบบล้างล้อกับรถบรรทุกหินทุกคันให้มีการล้างล้ออย่างสะอาด ไม่มีดินโคลนติดล้อก่อนออกจากสถานประกอบการ และการตรวจสอบควบคุมการปิดคลุมผ้าใบอย่างเคร่งครัดทุกครั้งที่มีการขนหินจากโรงโม่ บดย่อยหิน เพื่อควบคุมการฟุ้งกระจายของฝุ่นละออง โดยผ้าใบที่ใช้ปิดคลุมต้องอยู่ในสภาพสมบูรณ์

(3) การประกอบโรงเต่งแร่ ก่อให้เกิดการฟุ้งกระจายของฝุ่นละอองตั้งแต่กระบวนการผลิต การโม่ บด หินใหญ่ สายพานลำเลียง การโม่หินละเอียด ยุ่งเก็บแร่ที่บดย่อย การบรรทุกขนส่ง การบรรทุกแร่ การลำเลียงหินสู่ปากโม่ การขนส่งแร่สู่ตลาด และเส้นทางขนส่งภายในโรงเต่งแร่

โดยในการควบคุมการฟุ้งกระจายของฝุ่นละออง มีมาตรการที่สำคัญได้แก่ การตรวจสอบการทำงานของระบบสเปรย์น้ำให้ใช้งานได้ตามสมควร เพื่อควบคุมการฟุ้งกระจายของฝุ่นละอองในทุกจุด ได้แก่ ปากโม่หินใหญ่ ปากโม่หินละเอียด ก่อนดำเนินการโม่ บดย่อยหิน เป็นประจำทุกวัน การตรวจสอบดูแลระบบบำบัดอากาศเสีย (bag filter) โดยมีการเปลี่ยนถุงกรองตามรอบอายุการใช้งาน หรือหากพบการฉีกขาดก็เปลี่ยนโดยทันที เพื่อควบคุมการฟุ้งกระจายของฝุ่นละอองให้มีประสิทธิภาพ การตรวจสอบผนังอาคารโรงเรือนปิดคลุมโรงเต่งแร่ ให้อยู่ในสภาพสมบูรณ์หากพบการชำรุดเสียหายให้ซ่อมแซมในทันทีก่อนดำเนินการเต่งแร่เป็นประจำทุกวัน การเก็บกวาดกำจัดฝุ่นละอองไม่ให้เกิดการตกสะสม ภายนอกอาคารโรงเต่งแร่ เพื่อควบคุมการฟุ้งกระจายของฝุ่นละออง การตรวจสอบควบคุมการใช้ระบบล้างล้อกับรถบรรทุกทุกคันให้มีการล้างล้ออย่างสะอาด ไม่มีดินโคลนดินลื้อก่อนออกจากสถานประกอบการ และการตรวจสอบควบคุมการใช้น้ำฉีดพรมเส้นทางขนส่งภายในให้เปียกชุ่มตลอดเวลาที่มีการขนส่ง เพื่อควบคุมการฟุ้งกระจายของฝุ่นละออง

(4) การประกอบโรงปูนซีเมนต์ ก่อให้เกิดการฟุ้งกระจายของฝุ่นละอองตั้งแต่กระบวนการผลิต การโม่ บด หินใหญ่ สายพานลำเลียง การเผาผลผลิตปูนซีเมนต์ การบรรทุกขนส่ง การลำเลียงหินสู่ปากโม่ การขนส่งปูนซีเมนต์ และเส้นทางขนส่งภายในโรงงาน

โดยในการควบคุมการฟุ้งกระจายของฝุ่นละออง มีมาตรการที่สำคัญได้แก่ การตรวจสอบผนังอาคารโรงเรือนปิดคลุมโรงงานให้อยู่ในสภาพสมบูรณ์หากพบการชำรุดเสียหายให้ซ่อมแซมในทันทีก่อนดำเนินการเป็นประจำทุกวัน การตรวจสอบ ควบคุมการ trip ของระบบบำบัดอากาศเสีย การกำหนดเวลาในการทำ Soot Blow ที่เหมาะสมเพื่อลดการระบายนฝุ่นละอองสู่บรรยากาศ (ควรหลีกเลี่ยงช่วงเวลากลางคืน) การเก็บกวาดกำจัดฝุ่นละอองไม่ให้เกิดการตกสะสม ภายนอกอาคาร เพื่อควบคุมการฟุ้งกระจายของฝุ่นละออง การตรวจสอบควบคุมการใช้ระบบล้างล้อกับรถบรรทุกทุกคันให้มีการล้างล้ออย่างสะอาด ไม่มีดินโคลนดินลื้อก่อนออกจากสถานประกอบการ และตรวจสอบควบคุมการปิดคลุมผ้าใบอย่างเคร่งครัดทุกครั้งที่มีรถบรรทุกออกสู่ถนนสาธารณะ เพื่อควบคุมการฟุ้งกระจายของฝุ่นละออง

(5) การประกอบโรงปูนขาว ก่อให้เกิดการฟุ้งกระจายของฝุ่นละอองตั้งแต่กระบวนการผลิต การโม่ บด หินใหญ่ สายพานลำเลียง การเผาผลผลิตปูนขาว การบรรทุกขนส่ง การลำเลียงหินสู่ปากโม่ การขนส่งปูนขาว และเส้นทางขนส่งภายในโรงงาน

โดยในการควบคุมการฟุ้งกระจายของฝุ่นละออง มีมาตรการที่สำคัญ ได้แก่ การตรวจสอบการทำงานของระบบสเปรย์น้ำให้ใช้งานได้ตามสมควร เพื่อควบคุมการฟุ้งกระจายของฝุ่นละอองใน

ทุกจุด เป็นประจำทุกวัน การตรวจสอบดูแลระบบบำบัดอากาศเสีย (bag filter) โดยมีการเปลี่ยนถุงกรองตามรอบอายุการใช้งาน หรือหากพบการฉีกขาดก็เปลี่ยนโดยทันที เพื่อควบคุมการฟุ้งกระจายของฝุ่นละอองให้มีประสิทธิภาพ การตรวจสอบผนังอาคารโรงเรือนปิดคลุมโรงปูนขาวให้อยู่ในสภาพสมบูรณ์หากพบการชำรุดเสียหายให้ซ่อมแซมในทันทีก่อนดำเนินการเป็นประจำทุกวัน การเก็บกวาดกำจัดฝุ่นละอองไม่ให้มีการตกสะสม ภายนอกอาคาร เพื่อควบคุมการฟุ้งกระจายของฝุ่น การตรวจสอบควบคุมการใช้ระบบล้างล้อกับรถบรรทุกทุกคันให้มีการล้างล้ออย่างสะอาด ไม่มีดินโคลนดินล่อก่อนออกจากสถานประกอบการ การตรวจสอบควบคุมการใช้น้ำฉีดพรมเส้นทางขนส่งภายในให้เปียกชุ่มตลอดเวลาที่มีการขนส่ง เพื่อควบคุมการฟุ้งกระจายของฝุ่นละออง และการบำรุงรักษาและเสริมการเจริญเติบโตของต้นไม้รอบสถานประกอบการ โดยใช้น้ำฉีดรดเพื่อเพิ่มความชื้นให้กับดินในช่วงฤดูแล้ง

(6) การประกอบการขุดดินลูกรัง ก่อให้เกิดการฟุ้งกระจายของฝุ่นละอองตั้งแต่การเปิดหน้าดิน การขุดตัดที่ดิน และการบรรทุกขนส่ง

โดยในการควบคุมการฟุ้งกระจายของฝุ่นละออง มีมาตรการที่สำคัญ ได้แก่ การตรวจสอบควบคุมฝุ่นละอองจากการขุดตัดดินลูกรังขึ้นรถบรรทุก การตรวจสอบควบคุมการใช้น้ำฉีดพรมเส้นทางลำเลียงดินให้เส้นทางขนส่งเปียกชุ่มตลอดเวลาที่มีการขนส่ง เพื่อควบคุมการฟุ้งกระจายของฝุ่นละออง การบำรุงรักษาและเสริมการเจริญเติบโตของต้นไม้ตามแนวขอบเส้นทางขนส่งหินจากบ่อดินลูกรัง โดยใช้น้ำฉีดรดเพื่อเพิ่มความชื้นให้กับดินในช่วงฤดูแล้ง และการตรวจสอบควบคุมการปิดคลุมผ้าใบอย่างเคร่งครัดทุกครั้งที่มีการขนดินออกสู่ถนนสาธารณะ เพื่อควบคุมการฟุ้งกระจายของฝุ่นละออง

(7) เส้นทางขนส่ง การฟุ้งกระจายของฝุ่นละอองจากแหล่งนี้มาจากสภาพถนนทางหลวงแผ่นดิน ทางหลวงชนบท ถนนท้องถิ่น และการสะสมของฝุ่นละออง จากเศษหินตกหล่นจากการบรรทุก และเศษดินที่ติดล้อรถ

โดยในการควบคุมการฟุ้งกระจายของฝุ่นละออง มีมาตรการที่สำคัญ ได้แก่ การปรับปรุงซ่อมแซมสภาพถนนซึ่งอยู่ในความรับผิดชอบของผู้ประกอบการกรณีเป็นเส้นทางภายในของการประกอบการนั้นๆ แขวงทางหลวงและสำนักทางหลวงชนบทกรณีที่เป็นทางหลวงแผ่นดิน รวมทั้งถนนที่อยู่ในความรับผิดชอบขององค์กรปกครองส่วนท้องถิ่น การเก็บกวาดทำความสะอาดฝุ่นละอองที่ตกสะสมอยู่บนเส้นทางขนส่ง และการปิดคลุมผ้าใบรถบรรทุกก่อนออกจากสถานประกอบการ

1.2 แนวโน้มการฟุ้งกระจาย

การติดตามตรวจสอบการฟุ้งกระจายของฝุ่นละอองในเขตควบคุมมลพิษ ตำบลหน้าพระลาน มีการดำเนินการใน 2 ลักษณะ คือ (1) การติดตามตรวจสอบด้วยเครื่องตรวจวัดอัตโนมัติของกรมควบคุมมลพิษ ซึ่งตั้งอยู่ บริเวณสถานตำรวจภูธรหน้าพระลานประกอบด้วยพารามิเตอร์ SO₂, NO₂, CO (1 hr), CO (8 hr), Ozone, PM₁₀ และ AQI รายงานผลผ่านเว็บไซต์ของกรมควบคุมมลพิษ และ (2) การติดตามตรวจสอบเฉพาะบริเวณ ด้วยเครื่องตรวจสอบคุณภาพอากาศชนิดเคลื่อนที่ (High Volume Air Sampler) ในบริเวณชุมชน พารามิเตอร์ PM₁₀ จำนวน 2 สถานี คือ โรงเรียนบ้านคู้งเขาเขียว และวัดหน้าพระลาน

สถานการณ์การฟุ้งกระจายของฝุ่นละอองขนาดเล็ก (PM₁₀) เฉลี่ย 24 ชั่วโมง โดยนับตั้งแต่มีการประกาศเขตควบคุมมลพิษตั้งแต่ปี 2547 ค่าเฉลี่ยรายปีและค่าสูงสุด มีแนวโน้มลดลง และจากการติดตามตรวจสอบที่ผ่านมาพบว่าแนวโน้มของค่าฝุ่นละอองจะเริ่มสูงเป็นช่วงวิกฤตในฤดูแล้งโดยมีค่าฝุ่นละอองเกินเกณฑ์มาตรฐานติดต่อกันหลายวันตั้งแต่เดือนตุลาคมจนถึงเดือนเมษายนของปีถัดไป ซึ่งเป็นรูปแบบเดิมเหมือนกันทุกปี

จำนวนวันที่ฝุ่นละอองขนาดเล็กอยู่ในเกณฑ์มาตรฐาน

ปีงบประมาณ	จำนวนวันที่เกินมาตรฐาน	จำนวนวันที่ตรวจวัด
2556	129	347
2557	86	351
2558	99	352
2559	100	338
2560	113	298
2561	135	362

การแก้ไขปัญหาการฟุ้งกระจายของฝุ่นละอองในเขตควบคุมมลพิษตำบลหน้าพระลาน ยังคงต้องดำเนินการตามมาตรการควบคุมการฟุ้งกระจายของฝุ่นละอองโดยบูรณาการความร่วมมือกันของทุกภาคส่วน ซึ่งมีการติดตามประเมินผลการปฏิบัติและปรับปรุงมาตรการต่างๆ ให้สอดคล้องกับสถานการณ์ที่เกิดขึ้นในพื้นที่อย่างต่อเนื่องในระยะยาวต่อไป

2. สถานการณ์ปัญหาคุณภาพน้ำ

ปัญหาคุณภาพน้ำในแม่น้ำป่าสักเสื่อมโทรมของจังหวัดสระบุรีเกิดจากปัญหาน้ำที่ส่งจากการกิจกรรมการใช้น้ำของชุมชน การทำเกษตรกรรม และการประกอบการโรงงาน ซึ่งปัญหาหลักที่ทำให้คุณภาพน้ำเสื่อมโทรมในแม่น้ำป่าสักของจังหวัดสระบุรี เกิดจากน้ำทิ้งของชุมชนที่ส่วนมากจะเป็นน้ำจากการชำระชักล้างที่ไม่ผ่านการบำบัดของชุมชนที่อยู่บริเวณริมแม่น้ำป่าสักและคลองน้ำสาขา การทำเกษตรกรรม การเลี้ยงปลาในกระชังที่ไม่สามารถควบคุมคุณภาพน้ำทิ้งได้ ทำให้น้ำทิ้งมีค่าความสกปรกในรูปสารอินทรีย์สูงและดึงออกซิเจนในแหล่งน้ำออกมาใช้ในการบำบัดตัวเองตามธรรมชาติ ก่อให้เกิดปัญหาน้ำเน่าเสียและคุณภาพน้ำในแม่น้ำเสื่อมโทรม โดยเฉพาะที่ในปีที่มีปริมาณน้ำน้อยปัญหาน้ำเสียยิ่งทวีความรุนแรง

ตามประกาศกรมควบคุมมลพิษ เรื่อง กำหนดประเภทของแหล่งน้ำในแม่น้ำป่าสัก กำหนดให้แม่น้ำป่าสักตั้งแต่จุดบรรจบระหว่างแม่น้ำป่าสักกับแม่น้ำเจ้าพระยาบริเวณเทศบาลตำบลหอรตันชัย หมู่ที่ 2 ตำบลหอรตันชัย อำเภอพระนครศรีอยุธยา จังหวัดพระนครศรีอยุธยา กิโลเมตรที่ 0 จนถึงแม่น้ำป่าสัก บริเวณเทศบาลตำบลหล่มสัก ตำบลหล่มสัก อำเภอหล่มสัก จังหวัดเพชรบูรณ์กิโลเมตรที่ 568 เป็นแหล่งน้ำประเภทที่ 3 ออกซิเจนละลายน้ำ (DO) มากกว่าหรือเท่ากับ 4 มิลลิกรัมต่อลิตร ความสกปรกในรูปสารอินทรีย์ (BOD) น้อยกว่าหรือเท่ากับ 2 มิลลิกรัมต่อลิตร แบคทีเรียกลุ่มโคลิฟอร์มทั้งหมด น้อยกว่าหรือเท่ากับ 20,000 เอ็มพีเอ็น ต่อ 100 มิลลิลิตร แบคทีเรียกลุ่มฟีคัลโคลิฟอร์ม น้อยกว่าหรือเท่ากับ 4,000 เอ็มพีเอ็น ต่อ 100 มิลลิลิตร

ตาราง ข้อมูลคุณภาพน้ำของแม่น้ำป่าสัก จังหวัดสระบุรี ประจำปี 2560

ไตรมาส	จุดตรวจวัด	ออกซิเจนละลายน้ำ DO (มก./ล)	ค่าความสกปรกในรูปสารอินทรีย์ BOD (มก./ล)	แบคทีเรียกลุ่มโคลิฟอร์มทั้งหมด TCB (MPN/100 มล.)	แบคทีเรียกลุ่มฟีคัลโคลิฟอร์ม FCB (MPN/100 มล.)	แอมโมเนีย NH ₃ (มก./ล)	คุณภาพน้ำ
ต.ค.-ธ.ค. 59	สะพานท้ายเมือง อ.เมือง จ.สระบุรี	3.2	3.9	14,000	4,600	0.07	เสื่อมโทรม
	สะพานอติเรกสาร อ.แก่งคอย	5	2.3	2,400	490	0.02	พอใช้

ไตรมาส	จุดตรวจวัด	ออกซิเจนละลายน้ำ DO (มก./ล)	ค่าความสกปรกในรูปสารอินทรีย์ BOD (มก./ล)	แบคทีเรียกลุ่มโคลิฟอร์มทั้งหมด TCB (MPN/100 มล.)	แบคทีเรียกลุ่มฟีคัลโคลิฟอร์ม FCB (MPN/100 มล.)	แอมโมเนีย NH ₃ (มก./ล)	คุณภาพน้ำ
	จ.สระบุรี						
ม.ค.-มี.ค. 60	สะพานท้ายเมือง อ.เมือง จ.สระบุรี	6	3.5	16,000	1,400	0.11	พอใช้
	สะพานอติเรกสาร อ.แก่งคอย จ.สระบุรี	7.8	2.6	790	490	0.02	พอใช้
เม.ย.- มิ.ย.60	สะพานท้ายเมือง อ.เมือง จ.สระบุรี	5	3.1	16,000	2,800	0.05	เสื่อมโทรม
	สะพานอติเรกสาร อ.แก่งคอย จ.สระบุรี	5.6	1.8	9,200	3,500	0.05	พอใช้
ก.ค.-ก.ย. 60	สะพานท้ายเมือง อ.เมือง จ.สระบุรี	5	1.1	35,000	7,900	0.07	เสื่อมโทรม
	สะพานอติเรกสาร อ.แก่งคอย จ.สระบุรี	6.2	1.4	9,200	1,700	0.04	พอใช้
มาตรฐานแหล่งน้ำประเภทที่ 3		≥ 4.00	≤ 2.00	≤ 20,000	≤ 4,000	≤ 0.50	

ตาราง ข้อมูลคุณภาพน้ำของแม่น้ำป่าสัก จังหวัดสระบุรี ประจำปี 2561

ไตรมาส	จุดตรวจวัด	ออกซิเจนละลายน้ำ DO (มก./ล)	ค่าความสกปรก ในรูปสารอินทรีย์ BOD (มก./ล)	แบคทีเรียกลุ่มโคลิฟอร์มทั้งหมด TCB (MPN/100 มล.)	แบคทีเรียกลุ่มฟีคัลโคลิฟอร์ม FCB (MPN/100 มล.)	แอมโมเนีย NH ₃ (มก./ล)	คุณภาพน้ำ
ต.ค.-ธ.ค. 60	สะพานท้ายเมือง อ.เมือง จ.สระบุรี	5.6	3.7	35,000	11,000	0.08	เสื่อมโทรม
	สะพานอติเรกสาร อ.แก่งคอย จ.สระบุรี	4	1.1	5,400	1,700	0.06	พอใช้
ม.ค.-มี.ค. 61	สะพานท้ายเมือง อ.เมือง จ.สระบุรี	6.8	1.5	160,000	22,000	0.06	เสื่อมโทรม
	สะพานอติเรกสาร อ.แก่งคอย จ.สระบุรี	6.6	1.3	1,700	490	0.03	ดี
เม.ย.- มิ.ย.61	สะพานท้ายเมือง อ.เมือง จ.สระบุรี	7	1.4	5,400	3,500	0.08	พอใช้
	สะพานอติเรกสาร อ.แก่งคอย จ.สระบุรี	6.4	1.5	700	140	ไม่มีข้อมูล	ดี
ก.ค.-ก.ย. 61	สะพานท้ายเมือง อ.เมือง จ.สระบุรี	6	1.2	2,800	490	0.07	ดี
	สะพานอติเรกสาร อ.แก่งคอย	5.8	1.9	490	330	0.08	ดี

ไตรมาศ	จุดตรวจวัด	ออกซิเจนละลายน้ำ DO (มก./ล)	ค่าความสกปรกในรูปสารอินทรีย์ BOD (มก./ล)	แบคทีเรียกลุ่มโคลิฟอร์มทั้งหมด TCB (MPN/100 มล.)	แบคทีเรียกลุ่มฟีคัลโคลิฟอร์ม FCB (MPN/100 มล.)	แอมโมเนีย NH ₃ (มก./ล)	คุณภาพน้ำ
	จ.สระบุรี						
มาตรฐานแหล่งน้ำประเภทที่ 3		≥ 4.00	≤ 2.00	≤ 20,000	≤ 4,000	≤ 0.50	

ปัญหาและอุปสรรค

1. องค์กรปกครองส่วนท้องถิ่นยังไม่มีความพร้อมในการออกแบบและก่อสร้างระบบรวบรวมและบำบัดน้ำเสียชุมชน

2. การทำเกษตรกรรมก่อให้เกิดปัญหาน้ำเสียจากการใช้สารเคมีในการเพาะปลูกสามารถควบคุมได้ยากการเลี้ยงปลาในกระชังไม่สามารถหลีกเลี่ยงการเกิดเศษอาหารและสิ่งปฏิกูลปนเปื้อนลงในแหล่งน้ำ

ข้อเสนอแนะ

1. ท้องถิ่นต้องเตรียมความพร้อมและตั้งงบประมาณ เพื่อการศึกษาออกแบบรายละเอียดการก่อสร้างระบบรวบรวมและบำบัดน้ำเสีย

2. ภาคอุตสาหกรรมให้ความสำคัญในการควบคุมไม่ปล่อยน้ำทิ้งที่ไม่ผ่านการบำบัดน้ำเสียลงสู่แหล่งน้ำสาธารณะ

2.3) ด้านสังคมและความมั่นคง

จากการพิจารณากลุ่มความผิดในรอบปี 2559 ของจังหวัดสระบุรี มีรายละเอียดของกลุ่มความผิดต่างๆ เปรียบเทียบกับปี 2557 ปี 2558 และปี 2559 ดังนี้

ตารางแสดง การพิจารณากลุ่มความผิดในรอบปี 2557 - 2559

ประเภทข้อหา	ประจำปีงบประมาณ พ.ศ.2557			ประจำปีงบประมาณ พ.ศ.2558			ประจำปีงบประมาณ 2559		
	เกิด (คดี)	จับ (คดี)	จับ (%)	เกิด (คดี)	จับ (คดี)	จับ (%)	เกิด(คดี)	จับ (คดี)	จับ (%)
1.คดีอุกฉกรรจ์และ สะเทือนขวัญ	44	32	72.73	52	40	76.92	34	25	73.53
2.คดีชีวิต ร่างกาย และเพศ	365	250	68.49	344	197	57.27	275	132	48.00
3.คดีประทุษต่อ ทรัพย์	992	518	52.22	1,035	448	43.29	844	361	42.77
4.คดีน่าสนใจ	528	172	32.58	526	163	30.99	438	101	23.06
แยกหน่วยนับ	จับ(ราย)	จับ(คน)		จับ(ราย)	จับ(คน)		จับ(ราย)	จับ(คน)	
5.คดีรัฐเป็น ผู้เสียหาย	5,728	6,560		5,582	6,351		4,726	5,311	

หมายเหตุ : สถิติการจับกุมคิดตามปีงบประมาณ

แผนภูมิแสดง การเกิด(คดี) ในปี พ.ศ. 2557 ,2558,2559

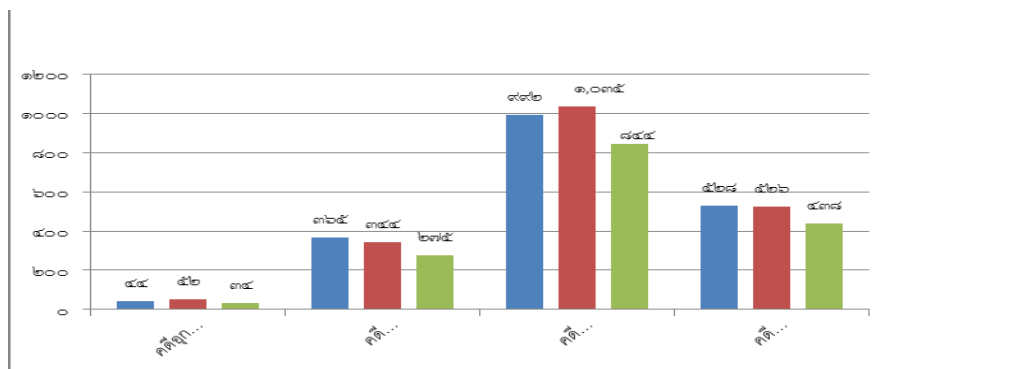

แผนภูมิแสดง การจับ(คดี) ในปี พ.ศ. 2557,2558,2559

ที่มา : สำนักงานตำรวจภูธรจังหวัดสระบุรี

จากข้อมูลตารางกลุ่มความผิดเปรียบเทียบ สถิติการจับคดีในปี 2557-2559 ทั้ง 4 รายการ พบว่า คดีประทุษต่อทรัพย์ในปี 2559 มีแนวโน้มลดลงจากปี 2558(1,035 คดี) ลดลงจำนวน 191 คดี คิดเป็นร้อยละ

ละ 18.45 ในปี 2559 คดีชีวิต ร่างกาย และเพศ มีแนวโน้มลดลงจากปี 2558 (344) ลดลงจำนวน 69 คดี คดีเป็นร้อยละ 20.05 และคดีอื่น ๆ ก็มีแนวโน้มลดลงตามลำดับ

เนื่องจากจังหวัดสระบุรีได้มีการบูรณาการกันระหว่างหน่วยงานความมั่นคงโดยได้มีการทำงานแบบบูรณาการทุกภาคส่วน โดยการนำปัญหาเกี่ยวกับด้านความมั่นคงที่เกิดขึ้นในพื้นที่จังหวัดสระบุรีมา กำหนดพื้นที่เสี่ยงและจัดลำดับความสำคัญเร่งด่วนพื้นที่เป้าหมายการพัฒนาเพื่อเสริมความมั่นคงจังหวัด สระบุรี

2.4) ด้านการศึกษา



อัตราส่วนครูต่อนักเรียน

1 : 15



จำนวนนักเรียนเฉลี่ยต่อห้อง

17 : 1



ภาพแสดง ข้อมูลครูต่อนักเรียนและข้อมูลนักเรียนเฉลี่ยต่อห้อง



ภาพแสดง ข้อมูล IQ เด็กนักเรียนและคะแนนเฉลี่ย O-NET ม.ปลาย

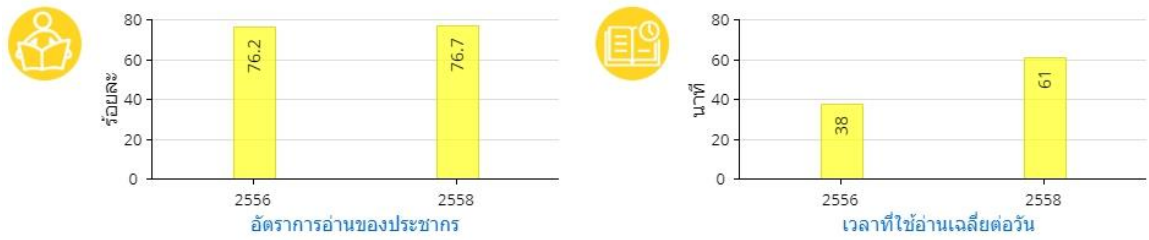

ภาพแสดง ข้อมูลอัตราการอ่านของประชากรและเวลาเฉลี่ยที่อ่านหนังสือต่อวัน

3) สรุปประเด็นปัญหาและความต้องการของประชาชนเชิงพื้นที่

จังหวัดได้ดำเนินการสำรวจสภาพปัญหาและความต้องการด้านต่างๆ ของประชาชนในจังหวัดสระบุรี ในด้าน 1) ด้านเกษตรกรรม 2) ด้านการท่องเที่ยว 3) ด้านเศรษฐกิจ 4) ด้านสังคมและความมั่นคง 5) ด้านทรัพยากรธรรมชาติและสิ่งแวดล้อม

ข้อมูลการวิเคราะห์ความต้องการและศักยภาพของประชาชนในท้องถิ่นจากเวทีประชาคมภายใต้แผนพัฒนาอำเภอจากทุกอำเภอ 13 อำเภอ

ตารางแสดง สรุปประเด็นปัญหาและความต้องการของประชาชนภายใต้แผนพัฒนาอำเภอ

ลำดับ	ด้าน	ปัญหา/ความต้องการ	พื้นที่
1	ด้านเกษตรกรรม	1) ปัญหาดินขาดความอุดมสมบูรณ์ 2) แหล่งน้ำเพื่อการเกษตรไม่เพียงพอ 3) ปัญหาภัยแล้งส่งผลให้ผลผลิตทางการเกษตรลดลง 4) ปัญหาศัตรูพืชระบาด 5) ต้องการองค์ความรู้เพื่อเพิ่มประสิทธิภาพการผลิตและการแปรรูป	ทุกอำเภอ โดยเฉพาะอำเภอที่มีกิจกรรมทางการเกษตร คือ อำเภอบ้านหมอ อำเภอหนองโดน อำเภอดอนพุด อำเภอหนองแซง อำเภอวิหารแดง อำเภอพระพุทธบาท อำเภอแก่งคอย
2	ด้านการท่องเที่ยว	1) ปัญหาแหล่งท่องเที่ยวเสื่อมโทรมและสิ่งอำนวยความสะดวกไม่เพียงพอ/ไม่ได้มาตรฐาน 2) การพัฒนาเส้นทาง ป้ายบอกทาง และระบบการรักษาความปลอดภัยในแหล่งท่องเที่ยว 3) การพัฒนาสถานประกอบการให้ได้มาตรฐาน เช่น	ทุกอำเภอ โดยเฉพาะอำเภอที่มีสถานที่ท่องเที่ยวสำคัญ คือ อำเภอพระพุทธบาท อำเภอเมือง อำเภอแก่งคอย อำเภอมวกเหล็ก อำเภอวังม่วง

		ร้านอาหารสถานประกอบการ นวด สปา	อำเภอเสนาให้ อำเภอเฉลิมพระเกียรติ
3	ด้านเศรษฐกิจ	<ol style="list-style-type: none"> 1) มีความเหลื่อมล้ำทางรายได้ของประชาชนในพื้นที่ ประชาชนมีภาระหนี้สิน รายได้ไม่พอกับรายจ่ายเนื่องจากไม่มีอาชีพแน่นอน 2) ไม่มีอาชีพเสริมหลังจากการทำอาชีพหลัก 3. ไม่มีการส่งเสริมการรวมกลุ่มอาชีพอย่างต่อเนื่อง 4) ต้นทุนในการผลิตสูง พึ่งพิงตลาดภายนอกพื้นที่ ทำให้ต้นทุนการผลิตสูง 5) ความยากจน รายได้ไม่เพียงพอต่อรายจ่าย 6) ผลผลิตไม่ได้ราคา ผลผลิตทางการเกษตรลดลง เพราะบางพื้นที่ประสบปัญหาพื้นที่ทำการเกษตรขาดอินทรีย์วัตถุ (ปัญหาดินจืด) 7) การถูกพ่อค้าคนกลางกดราคาสินค้าทางการเกษตร(ข้าว)เกษตรกรไม่มีอำนาจในการต่อรองราคา ทำให้ได้ราคาผลผลิตที่น้อย 	ทุกอำเภอ ในจังหวัด
4	ด้านสังคมและความมั่นคง	<ol style="list-style-type: none"> 1) มีผู้สูงอายุในหมู่บ้านจำนวนมากขึ้น และไม่มีกิจกรรมทำร่วมกันหรือมีการส่งเสริมอาชีพที่เหมาะสมกับผู้สูงอายุ 2) ปัญหาการแพร่ระบาดของยาเสพติด 3) การมีวัยรุ่นของกลุ่มวัยรุ่น ในที่สาธารณะเนื่องจากมีแสงสว่างไม่เพียงพอในช่วงค่ำ 4) ถนนชำรุดหลายสายต้องการซ่อมแซมหรือก่อสร้างถนนให้อยู่ในสภาพที่ใช้งานได้ดี 5) ปัญหาการขาดแคลนน้ำอุปโภคบริโภค 6) ตลิ่งบริเวณคลองพังทำให้ถนนทรุดตัว 	ทุกอำเภอ ในจังหวัด
5	ด้านทรัพยากรธรรมชาติและสิ่งแวดล้อม	<ol style="list-style-type: none"> 1) เขตพื้นที่อำเภอเมืองสระบุรีมีประชากรหนาแน่น ทำให้ไม่ค่อยมีพื้นที่สีเขียว 2) ปัญหาปริมาณขยะสะสมมีแนวโน้มเพิ่มขึ้น และแหล่งกำจัดขยะไม่ได้มาตรฐาน 3) ปัญหามลภาวะจากโรงงานอุตสาหกรรม เช่นการปล่อยน้ำเสีย ฝุ่นละออง มลภาวะจากรถบรรทุกที่เข้าออกโรงงาน ต้องการให้ 	ทุกอำเภอ ในจังหวัด

		<p>ภาครัฐเข้าไปดูแลอย่างยั่งยืน/ให้โรงงานดูแลประชาชนโดยรอบ</p> <p>4) มีโรงงานอุตสาหกรรมในพื้นที่จำนวนมากหลายแห่ง ทำให้เกิดปัญหาการปล่อยก๊าซคาร์บอนไดออกไซด์ในชั้นบรรยากาศมาก ความความร้อนในพื้นที่หมู่บ้านค่อนข้างสูง มีโอกาสเกิดภาวะเรือนกระจก</p> <p>5) ปัญหามลภาวะทางอากาศที่เกิดจากการประกอบอุตสาหกรรม โรงปูน โรงไม้ ก่อให้เกิดปัญหาฝุ่นละอองในอากาศ ส่งผลกระทบต่อสิ่งแวดล้อมและประชาชนที่มีถิ่นอาศัยอยู่บริเวณโดยรอบ</p> <p>6) ปัญหาฝุ่นละอองฟุ้งกระจาย จากการที่รถบรรทุกหินดินสัญจรไปมาบนถนนสายรอง และถนนระหว่างตำบล หมู่บ้าน เนื่องจากในเขตพื้นที่อำเภอเฉลิมพระเกียรติ มีผู้ประกอบการอาชีพรถบรรทุกเป็นจำนวนมาก อาศัยอยู่บริเวณโดยรอบโรงไม้ บ่อลูกรัง ในตำบลหน้าพระลาน ตำบลพุดแต่ตำบลห้วยบง ตำบลเขาดินพัฒนา ทำให้มีฝุ่นละอองฟุ้งกระจายและถนนมีสภาพชำรุดเสียหาย ทำให้ประชาชนเดือดร้อน</p>	
--	--	--	--

การวิเคราะห์ประเด็นปัญหาที่เชื่อมโยงกับกรอบทิศทางการพัฒนาประเทศ 4 มิติ โดยใช้ตัวชี้วัดการพัฒนาจังหวัด/กลุ่มจังหวัด

ภาพแสดง การวิเคราะห์ประเด็นปัญหาที่เชื่อมโยงกับกรอบทิศทางการพัฒนาประเทศ 4 มิติ

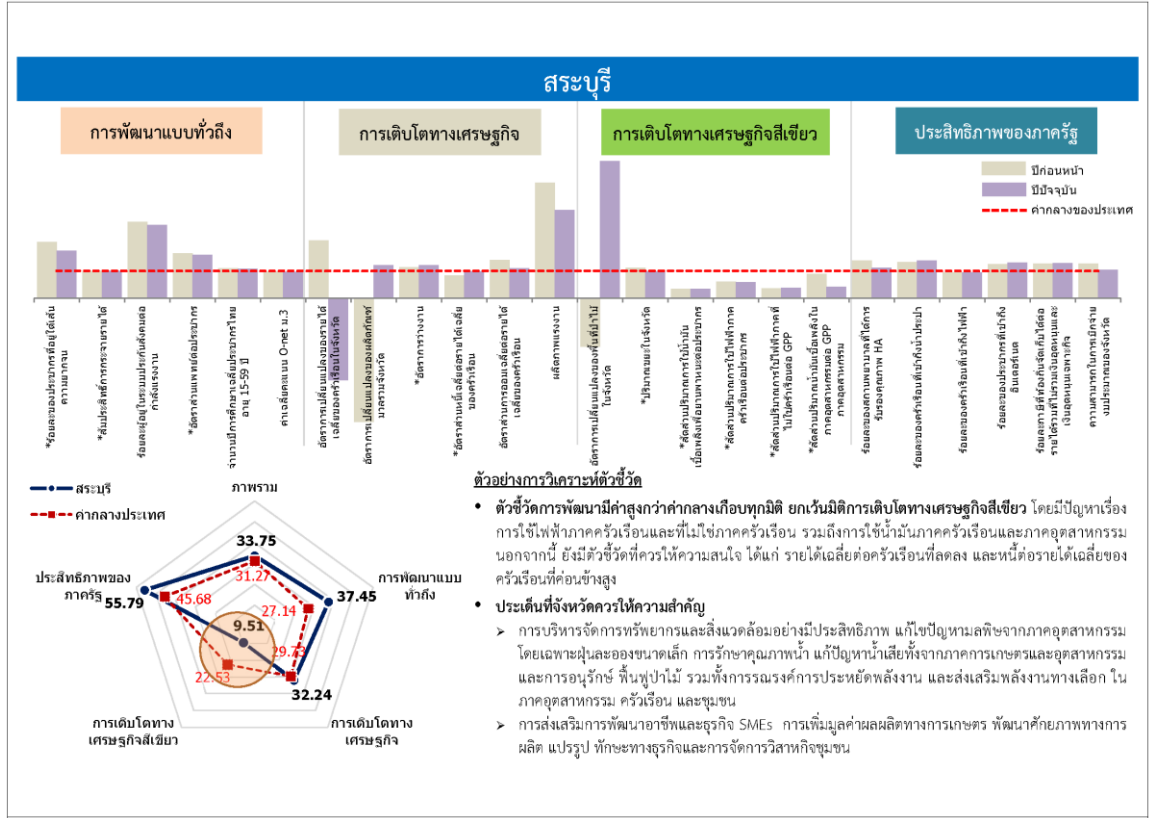

ภาพแสดง ตัวชี้วัดการพัฒนา จังหวัดสุราษฎร์ธานี

ข้อมูลประกอบกราฟตัวชี้วัดการพัฒนา จังหวัดสุราษฎร์ธานี

จังหวัด	ภาพรวม	การพัฒนาแบบทั่วถึง	การเติบโตทางเศรษฐกิจ	การเติบโตทางเศรษฐกิจสีเขียว	ประสิทธิภาพของภาครัฐ
สุราษฎร์ธานี	33.75	37.45	32.24	9.51	55.79
ค่ากลางของประเทศ	31.27	27.14	29.73	22.53	45.68
สุราษฎร์ธานี	35.32	34.11	33.35	18.95	54.87
ค่ากลางของประเทศ	31.63	20.85	28.14	33.43	44.08

มิติการพัฒนา	ตัวชี้วัด	ประเทศ		สุราษฎร์ธานี		หน่วย
		ปีก่อนหน้า	ปีปัจจุบัน	ปีก่อนหน้า	ปีปัจจุบัน	
การพัฒนาแบบทั่วถึง	ร้อยละของประชากรที่ยูได้เส้นความยากจน*	12.49	10.43	6.10	6.03	ร้อยละ
	สัมประสิทธิ์การกระจายรายได้*	0.411	0.411	0.411	0.411	-
	ร้อยละผู้อยู่ในระบบประกันสังคมต่อกำลังแรงงาน	18.00	18.76	50.16	50.21	ร้อยละ
	อัตราส่วนแพทย์ต่อประชากร*	3,262	2,980	1,992	1,873	คน/แพทย์
	จำนวนปีการศึกษาเฉลี่ยประชากรไทยอายุ 15-59 ปี	8.68	8.90	9.50	9.60	ปี
การเติบโตทางเศรษฐกิจ	ค่าเฉลี่ยคะแนน O-net ม.3	32.30	34.95	31.90	33.93	คะแนน
	อัตราการเปลี่ยนแปลงของรายได้เฉลี่ยของครัวเรือนในจังหวัด	4.98	1.75	10.55	- 5.21	ร้อยละ
	อัตราการเปลี่ยนแปลงของผลิตภัณฑ์มวลรวมจังหวัด	0.26	- 0.41	- 1.42	- 0.33	ร้อยละ
	อัตราการว่างงาน*	0.68	0.75	0.60	0.61	ร้อยละ
	อัตราส่วนหนี้เฉลี่ยต่อรายได้เฉลี่ยของครัวเรือน*	6.27	6.67	7.58	6.72	เท่า
การเติบโตทางเศรษฐกิจสีเขียว	อัตราส่วนการออมเฉลี่ยต่อรายได้เฉลี่ยของครัวเรือน	21.84	19.97	30.67	21.75	ร้อยละ
	ผลิตภัณฑ์แรงงาน	95,581	110,895	402,805	356,946	บาท/คน
	อัตราการเปลี่ยนแปลงของพื้นที่ป่าไม้ในจังหวัด	- 3.32	0.01	- 5.83	2.37	ร้อยละ
	ปริมาณขยะในจังหวัด*	252,449	247,105	227,875	248,565	ตัน
	สัดส่วนปริมาณการใช้ไฟฟ้าภาคครัวเรือนต่อประชากร*	266	284	774	817	ลิตร/คน
ประสิทธิภาพของภาครัฐ	สัดส่วนปริมาณการใช้ไฟฟ้าภาคครัวเรือนต่อประชากร*	443	464	736	780	กิโลวัตต์-ชั่วโมง/คน
	สัดส่วนปริมาณการใช้ไฟฟ้าภาคที่ไม่ใช่ครัวเรือนต่อ GDP*	6,915	7,289	19,131	18,719	กิโลวัตต์-ชั่วโมง/ล้านบาท
	สัดส่วนปริมาณน้ำมันเชื้อเพลิงในภาคอุตสาหกรรมต่อ GDP ภาคอุตสาหกรรม*	276	178	311	421	ลิตร/ล้านบาท
	ร้อยละของสถานพยาบาลที่ได้การรับรองคุณภาพ HA	60.00	74.76	83.33	83.33	ร้อยละ
	ร้อยละของครัวเรือนที่เข้าถึงน้ำประมา	15.57	15.77	20.68	21.61	ร้อยละ
ประสิทธิภาพของภาครัฐ	ร้อยละของครัวเรือนที่เข้าถึงไฟฟ้า	88.16	88.41	83.23	83.65	ร้อยละ
	ร้อยละของประชากรที่เข้าถึงอินเทอร์เน็ต	28.30	32.73	35.08	42.35	ร้อยละ
	ร้อยละการมีที่ถนัดกันจัดเก็บค่าธรรมเนียมที่ไม่รวมเงินอุดหนุนและเงินอุดหนุนเฉพาะกิจ	12.13	12.19	15.35	15.73	ร้อยละ
	ความสามารกในการเบิกจ่ายงบประมาณของจังหวัด	75.51	92.11	95.07	96.21	ร้อยละ

หมายเหตุ : ตัวชี้วัดที่มีเครื่องหมาย * คือ ตัวชี้วัดที่มีการหมุนข้อมูล

ภาคกลาง 4

ประเด็นการพัฒนาที่สำคัญ 4 มิติ ได้แก่ มิติการพัฒนาแบบทั่วถึง มิติการเติบโตทางเศรษฐกิจ มิติการเติบโตทางเศรษฐกิจสีเขียว และประสิทธิภาพภาครัฐ โดยตั้งประเด็นที่เป็นศักยภาพและปัญหาสำคัญที่ปรากฏตามตัวชี้วัด และนำมาสนับสนุนการวิเคราะห์ SWOT เพื่อให้เชื่อมโยงไปสู่ประเด็น ยุทธศาสตร์และแนวทางการพัฒนาของจังหวัด

จังหวัดสระบุรีมีตัวชี้วัดการพัฒนามีค่าสูงกว่าค่ากลางเกือบทุกมิติ ยกเว้นมิติการเติบโตทางเศรษฐกิจสีเขียว โดยมีปัญหาเรื่องพื้นที่ป่าไม้ลดลง การใช้ไฟฟ้าภาคครัวเรือนและที่ไม่ใช่ภาคครัวเรือน รวมถึงการใช้น้ำมันเพื่อยานพาหนะมีปริมาณสูง นอกจากนี้ยังมีตัวชี้วัดที่ควรให้ควรให้ความสนใจ ได้แก่ GPP ที่ลดลง และหนี้ต่อรายได้เฉลี่ยของครัวเรือนที่ค่อนข้างสูง

จังหวัดสระบุรี จะต้องให้ความสำคัญและเน้นการพัฒนา ดังนี้

1. การบริหารจัดการทรัพยากรและสิ่งแวดล้อมอย่างมีประสิทธิภาพ แก้ไขปัญหามลพิษจากภาคอุตสาหกรรมโดยเฉพาะฝุ่นละอองขนาดเล็ก การรักษาคุณภาพน้ำ แก้ไขปัญหาน้ำเสียทั้งจากภาคการเกษตร และอุตสาหกรรม และการอนุรักษ์ ป่าไม้
2. การเพิ่มมูลค่าผลผลิตทางการเกษตร พัฒนาศักยภาพทางการผลิต และการอนุรักษ์ ป่าไม้
3. การรณรงค์ประหยัดพลังงาน และส่งเสริมพลังงานทางเลือก ในภาคครัวเรือนและชุมชน

ตารางแสดง อัตราการขยายตัวของ GPP ในปี 2561 – 2565

ตัวชี้วัด	ค่าเป้าหมาย/พ.ศ.					
	2561	2562	2563	2564	2565	2561 -2565
1. อัตราการขยายตัวของ GPPภาคอุตสาหกรรมเพิ่มขึ้น	5 %	5 %	5 %	5 %	5 %	25%
2. อัตราการขยายตัวของ GPP ภาคเกษตร เพิ่มขึ้น	5 %	5 %	5 %	5 %	5 %	25%
3. อัตราการขยายตัวของ GPP ภาคการขนส่ง การขายปลีก	5 %	5 %	5 %	5 %	5 %	25%
4. อัตราการขยายตัวของ GPP ภาคการท่องเที่ยว	5 %	5 %	5 %	5 %	5 %	25%

จังหวัดสระบุรี ได้ดำเนินการทบทวนและจัดทำแผนพัฒนาจังหวัดสระบุรี (ปี พ.ศ. 2561-2565) โดยมีขั้นตอนและดำเนินการ ดังนี้

ขั้นที่ 1 เตรียมการทบทวนแผนยุทธศาสตร์ ดำเนินการชี้แจง ทำความเข้าใจให้ผู้ที่มีส่วนเกี่ยวข้องทราบถึงวัตถุประสงค์ ความสำคัญ แนวทางและขั้นตอนในการจัดทำแผนยุทธศาสตร์

ขั้นที่ 2 รวบรวมข้อมูล และจัดทำฐานข้อมูลให้ครบถ้วน ทันสมัย ซึ่งได้แก่ ข้อมูลเบื้องต้นในด้าน

การเมือง การปกครอง เศรษฐกิจ สังคม ทรัพยากรธรรมชาติและสิ่งแวดล้อม ความมั่นคง เป็นต้น รวมทั้งข้อมูลความต้องการและปัญหาของประชาชนในจังหวัด

ขั้นที่ 3 ประเมินสถานภาพและศักยภาพปัจจุบันของจังหวัด ด้วยการจัดประชุมเชิงปฏิบัติการ 5 ครั้ง เพื่อระดมความคิดเห็นจากผู้บริหารและเจ้าหน้าที่ ทั้งในระดับจังหวัด อำเภอ ท้องถิ่น ภาคเอกชนและภาคประชาสังคมที่เกี่ยวข้อง

โดยร่วมกันให้ความคิดเห็นต่อการจัดการทบทวนร่างแผนพัฒนาจังหวัดและแผนปฏิบัติการ ตามแนวทางที่ ก.บ.ภ. กำหนด ซึ่งจังหวัดได้นำมาประกอบการทบทวนและวิเคราะห์สถานะแวดล้อม (SWOT) ที่มีผลต่อการพัฒนาต่าง ๆ ของจังหวัด ดังนี้

SWOT มีความสอดคล้องกับโอกาสและศักยภาพของจังหวัด

จากการศึกษาศักยภาพของจังหวัดสระบุรีโดยพิจารณาจากจุดอ่อนจุดแข็งของจังหวัดเพื่อจัดลำดับความสำคัญของแต่ละประเด็นจากการระดมความคิดเห็นสรุปได้ ดังนี้

จุดแข็ง (Strengths)

1. อุตสาหกรรมเครื่องก่อสร้าง และอุตสาหกรรมอื่นๆ จำนวนมาก
2. มีแหล่งวัตถุดิบทางธรรมชาติ (หิน แร่ ปูน)
3. ใกล้กรุงเทพฯ เป็นชุมชนทางการขนส่ง คมนาคม (LOGISTIC)
4. เป็นแหล่งผลิตอาหารสัตว์และแหล่งผลิตน้ำมันดิบ แปรรูป
5. มีแหล่งท่องเที่ยวเชิงเกษตรธรรมชาติ และเชิงวัฒนธรรมจำนวนมาก
6. มีความหลากหลายทางวัฒนธรรมหลายชาติพันธุ์ (ส่งเสริมการท่องเที่ยว)
7. มีศูนย์ OTOP COMPLEX เป็นแหล่งเรียนรู้

จุดอ่อน (Weakness)

1. มลภาวะการโรงงานอุตสาหกรรม (แร่ หิน น้ำเสีย ฝุ่น ขยะ)
2. ปัญหาการบุกรุกป่าสงวน
3. ปัญหาอาชญากรรม และยาเสพติดสูงในชุมชนแออัด
4. มีประชากรแฝงมาก ปิดกั้นโอกาสในการทำงานของประชาชนในพื้นที่ และก่อให้เกิด อาชญากรรม
5. การวางผังเมืองไม่สอดคล้องกับการใช้ประโยชน์

โอกาส (Opportunity)

1. การคมนาคม (สินค้า LOGISTICS)
2. โครงการทางรถไฟคู่
3. เป็นฐานการผลิตด้านการเกษตร
4. โครงการทางด่วนพิเศษมอเตอร์เวย์ บางปะอิน – โคราช
5. เป็นแหล่งกระจาย HUB (พลังงาน)
6. นโยบายส่งเสริมพัฒนาแหล่งท่องเที่ยวเชิงเกษตร

อุปสรรค (Threat)

1. การเข้าสู่ AEC ส่งผลการเพิ่มคู่แข่งทางการค้าระหว่างประเทศมากขึ้น
2. ประชากรแฝงที่เข้ามาอยู่ส่งผลต่อการบริหารจัดการด้านสังคม
3. การขาดเสถียรภาพทางการเมืองของประเทศ
4. กฎหมายที่มีอยู่ไม่ทันต่อการเปลี่ยนแปลง การกระจายอำนาจและการบูรณาการร่วมกัน

จุดแข็ง (Strength : S)

จังหวัดสระบุรีมีจุดแข็งเชิงยุทธศาสตร์หลายด้าน ทั้งเป็นพื้นที่รองรับการขยายตัวจากกรุงเทพฯ มีระบบโครงข่ายการคมนาคมชน ประกอบด้วย ท่าอากาศยานสุวรรณภูมิ ซึ่งเป็นศูนย์กลางการคมนาคมขนส่งทางอากาศระดับประเทศและระดับนานาชาติ โครงข่ายถนนและรถไฟที่สามารถเชื่อมโยงกับจังหวัดและภูมิภาคอื่นๆ รวมทั้งประเทศเพื่อนบ้านได้โดยสะดวกและรวดเร็ว จังหวัดสระบุรี ยังมีทรัพยากรธรรมชาติ เป็นแหล่งผลิตพืชผลทางการเกษตร ผลิตอุตสาหกรรมผลิตปูนซีเมนต์ อุตสาหกรรมก่อสร้าง เป็นแหล่งท่องเที่ยว ที่สำคัญ

1) ด้านการเกษตรกรรม มีการปลูกข้าวนาปี นาปรัง ข้าวโพดเลี้ยงสัตว์ อ้อยโรงงาน และมันสำปะหลัง ค่อนข้างมากและมีคุณภาพดี ทำให้จังหวัดสระบุรีเป็นแหล่งผลิตอาหารสัตว์ และแปรรูปน้ำนมดิบ สร้างมูลค่าเพิ่มขึ้นให้จังหวัด

2) ด้านชุมชนการขนส่ง คมนาคม (LOGISTIC)

จังหวัดสระบุรี เป็นจังหวัดที่ตั้งอยู่ระหว่างแนวเขตพื้นที่ตามเส้นทางการพัฒนาภายใต้ความร่วมมือทางเศรษฐกิจอนุภูมิภาคลุ่มน้ำโขง (Greater Mekong Subregion :GMS) และยุทธศาสตร์ความร่วมมือทางเศรษฐกิจอิระวดีเจ้าพระยาแม่น้ำโขง (Ayeyawady chao Phraya Mekong Exonomic Cooperation Strategy : ACMECS)

จังหวัดสระบุรีเป็นพื้นที่สำคัญที่ก่อให้เกิดการเชื่อมโยงระหว่างแนวแกนเศรษฐกิจ เหนือ-ใต้ และแนวแกนเศรษฐกิจ ตะวันออก - ตะวันตก ผ่านเส้นทางถนนสายเอเชีย และโครงการรถไฟความเร็วสูงและรถไฟทางคู่ โดยไม่จำเป็นต้องผ่านกรุงเทพมหานคร โดยเส้นทาง East – West Economic Corridor เริ่มจากเมืองเมะล่าย - ตาก - สุโขทัย - พิษณุโลก - เพชรบูรณ์ - ขอนแก่น - กาฬสินธุ์ - มุกดาหาร - สหวันนะเขต - วังคิ - ดานัง ผนวกกับเส้นทางจาก เวียงจันทร์ - หนองคาย - อุดรธานี - ขอนแก่น - นครราชสีมา - สระบุรี ซึ่งเส้นทางนี้ จ.สระบุรี จะได้รับประโยชน์โดยตรง ส่วนประเทศเวียดนามเริ่มจากเมือง ดานัง - เมืองวิน - ฮานอย - ไฮฟอง เป็น Eastern Corridor เต็มรูปแบบ จะทำให้เดินทางโดยรถยนต์ระหว่างกันได้ผ่านถนนสาย เอเชีย ส่งผลให้จังหวัดสระบุรี ได้ประโยชน์มากที่สุด

สำหรับเส้นทาง North – South Corridor จากจังหวัดนครสวรรค์ ผ่านถนนสายเอเชียลงมา กรุงเทพฯ - อัญประเทศ - ศรีโสภณ - ปอยเปต - ผ่านอำเภอกบินทร์บุรี - วังน้อย - อัญญา - กรุงเทพฯ หรือเส้นอำเภอก บินทร์บุรี - ถนนหมายเลข 304 - ปราจีนบุรี - พนมสารคาม - สัตหีบ - ท่าเรือแหลมฉบัง จังหวัดพระนครศรีอยุธยา ได้รับประโยชน์ทุกเส้นทาง รองลงมาคือ จังหวัดสระบุรี

ส่วนเส้นทางออกจากจังหวัดสระบุรี - หล่มสัก - เพชรบูรณ์ - ท่าลี่ - แก่นข้าว - หลวงพระบาง - อุดมรัชย์ เชื่อมไปยังเส้นทาง R3A ที่บ่อเต็น เข้าชายแดนประเทศจีนในอนาคตประเทศจีนจะเข้าร่วมกับ

สปป.ลาว เตรียมนำรถไฟ high-speed train มาใช้ และจะมีการสร้างเมืองใหม่โดย ประเทศจีนได้เข้าพื้นที่ของ สปป.ลาว-ไทย-จีน ในอนาคต ส่งผลให้จังหวัดสระบุรี ได้ประโยชน์ในด้านการขนส่งโลจิสติกส์ และขยายตัวของอุตสาหกรรมปูนซีเมนต์และวัสดุก่อสร้างของจังหวัดเนื่องจากความต้องการนำเข้าวัสดุก่อสร้างในประเทศเพื่อนบ้านยังคงเติบโตต่อเนื่องประกอบกับมีความสะดวกทางการค้าและคมนาคมระหว่างประเทศที่มากขึ้นโดยเฉพาะในกลุ่มประเทศลาวและพม่าซึ่งเป็นกลุ่มประเทศหลักที่นำเข้าปูนซีเมนต์จากประเทศไทยและเป็นประเทศที่อยู่ในโครงการ Nort – Sout Economic Corridor (NSEC) ที่มีเส้นทางเชื่อมโยงประเทศจีน-พม่า-ลาว-ไทย

ประกอบกับแผนการพัฒนาโครงสร้างพื้นฐานเพื่อเชื่อมโยงเมืองที่สามารถเติบโตของกระทรวงคมนาคมรอบรับ GMS และ อาเซียน โดยแบ่งเมืองออกเป็น 3 สี คือ สีส้ม สีชมพู และสีขาว จังหวัดสระบุรีอยู่ในกลุ่มสีชมพู คือเป็นเมืองฐานการผลิตอุตสาหกรรมปูนซีเมนต์ และวัสดุก่อสร้างของประเทศ และเป็นเมืองปริมณฑลสนับสนุนการพัฒนาของเมืองหลัก เช่น กรุงเทพมหานคร ปทุมธานี และอยุธยา ที่เป็นฐานการผลิตอุตสาหกรรมเช่นกันโดยสามารถรองรับการขยายตัวของโรงงานอุตสาหกรรมจากเมืองหลักเข้าสู่จังหวัดสระบุรีมากขึ้นประกอบกับรัฐบาลมีนโยบายลงทุนโครงการโครงสร้างพื้นฐานทางด้านคมนาคมผ่านพื้นที่จังหวัดคือรถไฟทางคู่แก่งคอย-ฉะเชิงเทรา,รถไฟฟ้าความเร็วสูงกรุงเทพ-หนองคายเพื่อจะไปเชื่อมต่อกับรถความเร็วสูงของจีนที่สร้างมารอไว้ใน สปป.ลาวที่จะส่งผลให้จังหวัดสระบุรีมีความพร้อมในการเชื่อมโยงสู่เมืองหลักเมืองฐานการผลิตและเมืองชายแดนและประเทศเพื่อนบ้านสามารถถึงความเจริญด้านการค้าการผลิตการลงทุนและการท่องเที่ยวเข้าสู่จังหวัดได้ดังนั้นการพัฒนาทั้งระบบถนนและระบบรางตามโครงการ GMS และ ACMECS จังหวัดสระบุรี จะได้รับประโยชน์อย่างมากและเป็นโอกาสของจังหวัดในการวางตำแหน่งยุทธศาสตร์การพัฒนาจังหวัดในเชิงรุกจากศักยภาพด้านระบบคมนาคมในอนาคตและความได้เปรียบเชิงเปรียบเทียบในสภาพภูมิประเทศของจังหวัดที่จะสามารถเป็นเมืองศูนย์กลาง(HUB)การขนส่งของประเทศได้เชื่อมโยงกับเมืองหลักและเมืองฐานการผลิตอื่นๆในประเทศและเชื่อมโยงสู่ประเทศเพื่อนบ้านดังนั้นจังหวัดจึงต้องวางแผนการพัฒนาด้านยุทธศาสตร์ที่เน้นอุตสาหกรรมสีเขียวไม่มีผลกระทบต่อสิ่งแวดล้อมเพื่อรองรับการขยายตัวและการพัฒนาทางเศรษฐกิจของประเทศให้มีอัตราการเจริญเติบโตทางเศรษฐกิจเพิ่มขึ้นในอนาคต

ภาพแสดง เส้นทางตามแนวระเบียงเศรษฐกิจในอนุภูมิภาคแม่น้ำโขง

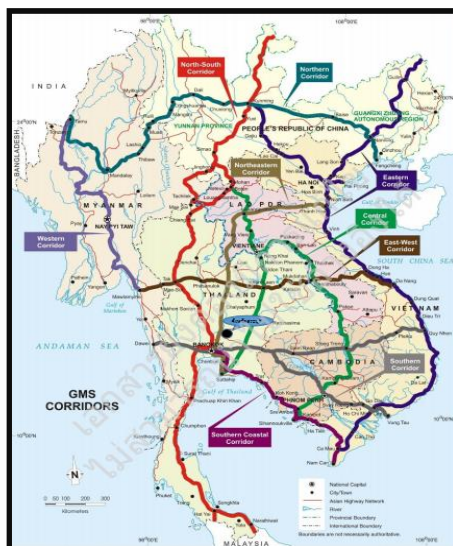

3) แหล่งท่องเที่ยวเชิงนิเวศเชิง ประวัติศาสตร์

จังหวัดสระบุรี มีแหล่งท่องเที่ยวที่สำคัญ 2 ประเภทคือ แหล่งท่องเที่ยวเชิงธรรมชาติ และแหล่งท่องเที่ยวเชิงประวัติศาสตร์ ดังนี้

3.1) แหล่งท่องเที่ยวทางธรรมชาติ (Natural Attraction) มี 3 ที่ดังนี้

1. ศูนย์ศึกษาธรรมชาติและท่องเที่ยวเชิงนิเวศเจ็ดคด-โป่งก้อนเส้า อ.แก่งคอย
2. อุทยานแห่งชาติน้ำตกสามหลั่น
3. สวนพฤกษศาสตร์ภาคกลาง (พุแค)

3.2) การท่องเที่ยวทางประวัติศาสตร์/โบราณสถาน (Historical Attraction) มี 6 ที่ดังนี้

1. วัดพระพุทธบาทารามมหาวิหาร
2. วัดพระพุทธราย
3. ถ้ำผาเสด็จ
4. ถ้ำนารายณ์หรือถ้ำเขาวง
5. ถ้ำพระโพธิ์สัตว์
6. วัดป่าสว่างบุญ

จุดอ่อน (Weaknesses : W)

1) มลภาวะการโรงงานอุตสาหกรรม (แร่ หิน น้ำเสีย ฝุ่น ขยะ) จังหวัดสระบุรี มีโรงงานอุตสาหกรรมตามพระราชบัญญัติโรงงาน พ.ศ. 2535 ที่ตั้งอยู่ตามแนวของแม่น้ำป่าสักทั้งสิ้นจำนวน 17 โรง ในจำนวนนี้ มีอยู่ 12 แห่ง ที่เข้าข่ายเป็นแหล่งกำเนิดมลพิษที่มีการระบายน้ำทิ้งลงสู่แม่น้ำป่าสัก คิดเป็นปริมาณน้ำทิ้งต่อวันคือ 42,520 ลูกบาศก์ และจากรายงานสถานการณ์มลพิษของประเทศไทย ปี 2556 ซึ่งจัดโดยกรมควบคุมมลพิษ พบว่าคุณภาพน้ำของแม่น้ำป่าสักในช่วงที่ไหลผ่านจังหวัดสระบุรี จัดให้เป็นแหล่งน้ำผิวดินที่มีคุณภาพน้ำเสื่อมโทรมโดยพบว่า ค่าความสกปรกของน้ำในรูป BOD เป็นพารามิเตอร์ที่บ่งชี้ปัญหาคุณภาพน้ำ แหล่งกำเนิดมลพิษของแม่น้ำป่าสักช่วงที่ไหลผ่านจังหวัดสระบุรีประกอบด้วย โรงงานอุตสาหกรรม การเกษตร การประมง และชุมชน ซึ่งเป็นแหล่งกำเนิดที่สำคัญ คือ โรงงานอุตสาหกรรมและการประมง

โอกาส (Opportunities : O)

การเปลี่ยนแปลงในระดับโลกและระดับประเทศ ส่งผลกระทบต่อการพัฒนาจังหวัดสระบุรี ทั้งโดยตรงและโดยอ้อม เช่น การเปิดเสรีทางการค้ากับประเทศต่างๆ และการพัฒนาความร่วมมือทางเศรษฐกิจในระดับทวีปเอเชียและพหุภาคี ส่งผลกระทบต่อให้จังหวัดสระบุรีมีโอกาสเพิ่มขึ้นในการพัฒนาคุณภาพและมาตรฐานสินค้า การขนส่งสินค้า และการเชื่อมโยงระบบขนส่งระหว่างสนามบิน กับท่าเรือ น้ำลึก การเชื่อมโยงกับสนามบินสุวรรณภูมิ ตลอดจนโอกาสในการเสริมสร้างศักยภาพพื้นที่ชายแดนในการสร้างฐานการผลิตที่เกื้อกูลซึ่งกันและกัน

นอกจากนี้ยังมีความตื่นตัวในระดับพื้นที่ที่เตรียมรองรับการเปลี่ยนแปลงที่เป็นผลกระทบจากภาวะโลกร้อน ซึ่งจะทำให้ผู้บริโภคปรับพฤติกรรมไปสู่การซื้อสินค้าที่เป็นมิตรต่อสิ่งแวดล้อมมากขึ้น และกระแสการเปลี่ยนแปลงที่สำคัญ คือ การที่ประชาชนหันมาให้ความสำคัญและดูแลสุขภาพกันมากขึ้น

จำนวนผู้สูงอายุมากขึ้น และวิถีการดำรงชีวิตที่เปลี่ยนไปเป็นแบบชุมชนเมืองมากขึ้น ได้สร้างโอกาสในการพัฒนาสินค้าใหม่ๆ ให้สอดคล้องกับความต้องการเฉพาะกลุ่มดังกล่าวเพิ่มขึ้น รวมทั้งแรงกดดันของราคาน้ำมันเชื้อเพลิงที่สูงขึ้นมาก

1. การท่องเที่ยว จังหวัดสระบุรีต้องให้ความสำคัญกับการท่องเที่ยวเชิงนิเวศน์และประวัติศาสตร์ โดยเฉพาะศูนย์ศึกษาธรรมชาติท่องเที่ยวเชิงนิเวศเจ็ดคด-โป่งก้อนเส้า และอุทยานแห่งชาติน้ำตกสามหลั่น ซึ่งเป็นที่สนใจของนักท่องเที่ยวเชิงธรรมชาติ

2. การคมนาคมขนส่ง จังหวัดสระบุรีมีการพัฒนาทั้งระบบถนนและระบบรางตามโครงการ GMS และ ACMECS ดังนั้นจังหวัดสระบุรี จะได้รับประโยชน์อย่างมากและเป็นโอกาสของจังหวัดในการวางตำแหน่งยุทธศาสตร์การพัฒนาจังหวัด ในเชิงรุกจากศักยภาพด้านระบบคมนาคมในอนาคต และความได้เปรียบเชิงเปรียบเทียบในสภาพภูมิประเทศของจังหวัด ที่จะสามารถเป็นเมืองศูนย์กลาง(HUB) การขนส่งของประเทศได้เชื่อมโยงกับเมืองหลักและเมืองฐานราก การผลิตอื่นๆ ในประเทศ และเชื่อมโยงสู่ประเทศเพื่อนบ้าน ดังนั้นจังหวัดจึงต้องวางแผนการพัฒนาด้านยุทธศาสตร์ที่เน้น อุตสาหกรรมสีเขียวไม่มีผลกระทบต่อสิ่งแวดล้อม เพื่อรองรับการขยายตัวและการพัฒนาทางเศรษฐกิจของประเทศให้มีอัตราการเจริญเติบโตทางเศรษฐกิจเพิ่มขึ้นในอนาคต

อุปสรรค (Threat : T)

1) ประชากรแฝงที่เข้ามาอยู่ส่งผลต่อการบริหารจัดการด้านสังคม จังหวัดสระบุรี เป็นแหล่งโรงงานอุตสาหกรรม จึงทำให้มีความต้องการด้านแรงงานสูง ประกอบกับแรงงานในจังหวัดสระบุรีเคลื่อนย้ายไปทำงานทำในพื้นที่อื่น ทำให้นายจ้างและสถานประกอบการจำเป็นต้องใช้แรงงานจากแรงงานต่างด้าว ปัญหาแรงงานต่างด้าวและผู้หลบหนีเข้าเมืองจึงมีแนวโน้มเพิ่มขึ้น ส่งผลให้จังหวัดต้องจัดระบบการควบคุมให้ถูกต้องตามกฎหมายและหลักสิทธิมนุษยชนและคำนึงถึงความปลอดภัยในชีวิต และทรัพย์สินของประชาชนมากขึ้น

2) กฎหมายที่มีอยู่ไม่ทันต่อการเปลี่ยนแปลง การกระจายอำนาจและการบูรณาการร่วมกันการปฏิบัติตามกฎหมายมาตรฐานที่แตกต่างกัน ไทยและประเทศเพื่อนบ้านมีข้อกฎหมายแตกต่างกันในบางเรื่อง ทำให้นักท่องเที่ยวเกิดความสับสนในการปฏิบัติส่งผลให้จังหวัดต้องพัฒนาระบบผ่านแดนให้มีความถูกต้องและสะดวกปลอดภัยตามกฎหมายและมาตรฐานสากล

สรุปการบริหารงบประมาณปีงบประมาณ พ.ศ.2560 ของ จังหวัดสระบุรี

ผลการเบิกจ่ายงบประมาณ งบแผนพัฒนาจังหวัดสระบุรี ตามแผนปฏิบัติการประจำปีงบประมาณ พ.ศ.2560

ผลผลิตที่ 1 : การพัฒนาด้านเศรษฐกิจ

ผลผลิต/แผนงาน/โครงการ/		หน่วยดำเนินงาน	งบประมาณ (บาท)	รวมเบิกจ่ายทั้งสิ้น
1	โครงการปรับปรุงเส้นทาง เชื่อมโยงแหล่งท่องเที่ยว	- แขวงทางหลวง ชนบทสระบุรี	48,000,000	47,883,876.59
2	โครงการเพิ่มประสิทธิภาพการ บริการด้านการท่องเที่ยวเชิง เครือข่าย	- สำนักงาน ส่งเสริมการปกครอง ท้องถิ่นจังหวัด สระบุรี	10,875,000	10,314,000
3	โครงการส่งเสริมการจัดการขยะ มูลฝอยที่ต้นทางโดยการมีส่วนร่วม ของชุมชนในแหล่งท่องเที่ยว ปีงบประมาณ พ.ศ.2560	- สำนักงาน ทรัพยากรธรรมชาติและ สิ่งแวดล้อมฯ	4,740,000	4,010,300
4	โครงการพัฒนาฟื้นฟูแหล่ง ท่องเที่ยวที่สำคัญของจังหวัด สระบุรี	- สำนักงาน ส่งเสริมการปกครอง ท้องถิ่นจังหวัด สระบุรี	23,223,000	20,538,000
5	โครงการพัฒนาสิ่งอำนวยความสะดวก ในแหล่งท่องเที่ยวแบบ ครบวงจร	- แขวงทางหลวง ชนบทสระบุรี	37,008,000	35,829,000
6	โครงการขยายผลผลิตเกษตร ทฤษฎีใหม่ตามแนวพระราชดำริ และปรัชญาเศรษฐกิจพอเพียง (ตามรอยพ่อ แบบพอเพียง)	- สำนักงานพัฒนา ชุมชนจังหวัดสระบุรี	36,056,000	19,466,790
7	โครงการเพิ่มขีดความสามารถ ด้านการอำนวยความสะดวก ประชาชนเชิงบูรณาการ	- แขวงทางหลวง ชนบทสระบุรี	13,200,000	13,200,000

ผลผลิตที่ 2 : การพัฒนาด้านสังคม

ผลผลิต/แผนงาน/โครงการ/	หน่วยดำเนินงาน	งบประมาณ (บาท)	รวมเบิกจ่ายทั้งสิ้น
8	โครงการพัฒนาผลิตภัณฑ์และ บรรจุภัณฑ์ด้วยนวัตกรรมเชิง สร้างสรรค์	- สำนักงาน อุตสาหกรรมจังหวัด สระบุรี	1,940,000 1,940,000
9	โครงการพัฒนาการบริหารจัดการ และเพิ่มผลผลิตทางการเกษตร ปลอดภัยรองรับการเข้าสู่ ประชาคมอาเซียน	- สำนักงาน เกษตรและสหกรณ์ จังหวัดสระบุรี	14,145,800 13,276,149

ผลผลิตที่ 3 : การบริหารจัดการด้านทรัพยากรธรรมชาติและสิ่งแวดล้อม

ผลผลิต/แผนงาน/โครงการ/	หน่วยดำเนินงาน	งบประมาณ (บาท)	รวมเบิกจ่ายทั้งสิ้น
10	โครงการตะกองมอมน้ำใส ปีงบประมาณ 2560	- สำนักงาน ทรัพยากรธรรมชาติและ สิ่งแวดล้อม จังหวัดสระบุรี	987,400 987,390

ผลผลิตที่ 4 : การรักษาความมั่นคงและความสงบ

ผลผลิต/แผนงาน/โครงการ/	หน่วยดำเนินงาน	งบประมาณ (บาท)	รวมเบิกจ่ายทั้งสิ้น
11	โครงการเสริมสร้างความ ปลอดภัยในพื้นที่จังหวัดสระบุรี	- กอ.รมน.จังหวัด สระบุรี เป็นหน่วย เจ้าภาพหลักดำเนิน โครงการฯ และ มณฑลทหารบกที่ 18 เป็นหน่วย สนับสนุนโครงการฯ	7,932,200 7,891,300
รวมงบประมาณทั้งสิ้น		207,107,400	184,011,015.93

ส่วนที่ 3

ยุทธศาสตร์การพัฒนา

จังหวัดสระบุรี

ส่วนที่ 3

ยุทธศาสตร์การพัฒนาจังหวัดสระบุรี

3.1 วิสัยทัศน์ :

เมืองการค้าการลงทุนในอุตสาหกรรมสีเขียวระดับนานาชาติ สังคมแห่งความสุข

3.2 พันธกิจ :

1. นำภารกิจของรัฐและนโยบายของรัฐบาลไปปฏิบัติให้เกิดผลสัมฤทธิ์
2. ดูแลให้มีการปฏิบัติและบังคับการให้เป็นไปตามกฎหมาย เพื่อให้เกิดความสงบเรียบร้อยและเป็นธรรมในสังคม
3. จัดให้มีการคุ้มครอง ป้องกัน ส่งเสริมและช่วยเหลือประชาชนและชุมชนที่ด้อยโอกาส เพื่อให้ได้รับความเป็นธรรมทั้งด้านเศรษฐกิจและสังคมในการดำรงชีวิตอย่างพอเพียง
4. จัดให้มีการบริการภาครัฐ เพื่อให้ประชาชนสามารถเข้าถึงได้อย่างเสมอภาครวดเร็วและมีคุณภาพ
5. ปฏิบัติหน้าที่อื่นตามที่คณะรัฐมนตรี กระทรวง ทบวง กรมหรือหน่วยงานอื่นของรัฐมอบหมายหรือที่มีกฎหมายกำหนด

3.3 เป้าประสงค์ในภาพรวมของจังหวัดสระบุรี :

“มูลค่าการค้าการลงทุนอุตสาหกรรมสะอาดเพิ่มขึ้นเศรษฐกิจขยายตัวอย่างมีเสถียรภาพ และประชาชนมีคุณภาพชีวิตที่ดี” เพื่อให้บรรลุประสิทธิผลตามยุทธศาสตร์การพัฒนาจังหวัดสระบุรี มีเป้าประสงค์ภาพรวม ดังนี้

1. การลงทุนในอุตสาหกรรมสะอาดในจังหวัดเพิ่มขึ้น
2. ต่างประเทศให้ความเชื่อมั่นในสินค้าและบริการของจังหวัด
3. ประชาชนสามารถเข้าถึงการบริการสาธารณะได้อย่างทั่วถึง
4. ประชาชนอยู่ในสังคมปลอดภัยมีคุณภาพชีวิตและมีความสุข

3.4. ประเด็นยุทธศาสตร์ ประกอบไปด้วยจำนวน 4 ประเด็น ดังนี้ :

1. ส่งเสริมการค้าการลงทุนและการท่องเที่ยวในอุตสาหกรรมที่เป็นมิตรกับสิ่งแวดล้อม
2. ส่งเสริมขีดความสามารถในการแข่งขันของกระบวนการผลิตสินค้าและบริการสู่มาตรฐานสากล
3. เสริมสร้างความมั่นคงและสังคมคุณภาพตามวิถีมัชฌิมพัฒนาไทย
4. เสริมสร้างระบบบริการสาธารณะที่มีคุณภาพมาตรฐาน

3.5. ประเด็นยุทธศาสตร์ เป้าประสงค์ กลยุทธ์และตัวชี้วัด มีดังนี้

ประเด็นยุทธศาสตร์ที่ 1 : ส่งเสริมการค้าการลงทุนและการท่องเที่ยวในอุตสาหกรรมที่เป็นมิตรกับสิ่งแวดล้อม

ตัวชี้วัด : 1. รายได้จากการส่งเสริมอุตสาหกรรมเชิงนิเวศที่เพิ่มขึ้น คิดเป็นร้อยละ 12

2. รายได้จากการส่งเสริมการค้า การลงทุนและการท่องเที่ยวในอุตสาหกรรมที่เป็นมิตรต่อสิ่งแวดล้อมที่เพิ่มขึ้น คิดเป็นร้อยละ 18

เป้าประสงค์ : การลงทุนในอุตสาหกรรมสะอาดในจังหวัดเพิ่มขึ้น

กลยุทธ์ : มีจำนวน 4 กลยุทธ์ ดังนี้

- 1) เพิ่มขีดความสามารถการแข่งขันด้านเศรษฐกิจสู่ความเป็นเมืองอุตสาหกรรมเชิงนิเวศ
- 2) พัฒนาระดับศักยภาพด้านการท่องเที่ยวแบบทางเลือกสอดคล้องกลุ่มเป้าหมายเฉพาะ
- 3) พัฒนาโครงสร้างพื้นฐานและระบบโลจิสติกส์ที่เอื้อต่อการลงทุนภาคอุตสาหกรรมการค้าและบริการ
- 4) พัฒนาสภาพแวดล้อมสู่ความเป็นเมืองน่าอยู่

ประเด็นยุทธศาสตร์ที่ 2 : ส่งเสริมขีดความสามารถในการแข่งขันของกระบวนการผลิตสินค้าและบริการสู่มาตรฐานสากล

ตัวชี้วัด : 1. สินค้าและบริการที่ได้รับรองมาตรฐานสินค้าสากลเพิ่มขึ้น คิดเป็นร้อยละ 90

2. จำนวนผลิตภัณฑ์ชุมชนและท้องถิ่นที่ได้รับมาตรฐานชุมชน 50 ผลิตภัณฑ์

เป้าประสงค์ : ต่างประเทศให้ความเชื่อมั่นในสินค้าและบริการของจังหวัด

กลยุทธ์ : มีจำนวน 4 กลยุทธ์ ดังนี้

1) เพิ่มประสิทธิภาพผลิตผลเกษตรปลอดภัยอาหารปลอดภัย และผลิตภัณฑ์ชุมชนที่มีมาตรฐาน

2) เพิ่มประสิทธิภาพการบริหารจัดการน้ำ

3) ส่งเสริมการพัฒนาระดับฝีมือแรงงานสอดคล้องกับภาคการผลิตสาขาเป้าหมายเฉพาะ

4) ส่งเสริมการขยายช่องทางการตลาดและการประชาสัมพันธ์สินค้าและบริการที่ทันสมัย

ประเด็นยุทธศาสตร์ที่ 3 : เสริมสร้างความมั่นคงและสังคมคุณภาพตามวิถีมุขไทย

ตัวชี้วัด : 1. คดีอาชญากรรมและคดีอาชญากรรม ลดลงคิดเป็นร้อยละ 30

2. จำนวนอุบัติเหตุช่วงเทศกาลสำคัญ ลดลงคิดเป็นร้อยละ 40

3. ครอบครัวอบอุ่นตามเกณฑ์ที่กระทรวงพัฒนาสังคมและความมั่นคงของมนุษย์

กำหนด เพิ่มขึ้นคิดเป็นร้อยละ 85

4. หมู่บ้านที่ผ่านเกณฑ์การจัดระดับหมู่บ้านเศรษฐกิจพอเพียง คิดเป็นร้อยละ 95

เป้าประสงค์ : ประชาชนอยู่ในสังคมปลอดภัยมีคุณภาพชีวิตและมีความสุข

กลยุทธ์ : มีจำนวน 3 กลยุทธ์ ดังนี้

1) เสริมสร้างความมั่นคงและความปลอดภัยในชีวิตและทรัพย์สิน

2) ส่งเสริมสังคมแห่งคุณภาพสอดคล้องตามวิถีมุขไทยท้องถิ่น

3) เสริมสร้างสังคมแห่งการเรียนรู้ และดำรงชีวิตแบบพอเพียง

ประเด็นยุทธศาสตร์ที่ 4 : เสริมสร้างระบบบริการสาธารณะที่มีคุณภาพมาตรฐาน

ตัวชี้วัด : 1. ประชากรที่เข้าถึงบริการด้านสวัสดิการสังคม คิดเป็นร้อยละ 95

2. จำนวนข้อร้องเรียนในการให้บริการที่ลดลง คิดเป็นร้อยละ 95

เป้าประสงค์ : ประชาชนสามารถเข้าถึงการบริการสาธารณะได้อย่างทั่วถึง

กลยุทธ์ : มีจำนวน 3 กลยุทธ์ ดังนี้

1) ส่งเสริมการบริการสวัสดิการสังคมถ้วนหน้า

2) เพิ่มประสิทธิภาพการบริการสาธารณะตามหลักธรรมาภิบาล

3) พัฒนาระบบเทคโนโลยีสารสนเทศเชื่อมโยงการบริการสาธารณะที่มีประสิทธิภาพ

ตารางแสดง ตัวชี้วัดและค่าเป้าหมายการพัฒนา (KPI/Targets)

ตัวชี้วัด	ค่าเป้าหมาย					
	2561	2562	2563	2564	2565	2561 - 2565
1. ร้อยละที่เพิ่มขึ้นของรายได้จากการส่งเสริมอุตสาหกรรมเชิงนิเวศ	4	6	8	10	12	12
2. ร้อยละที่เพิ่มขึ้นของรายได้จากการส่งเสริมการค้า การลงทุน และการท่องเที่ยวในอุตสาหกรรมที่เป็นมิตรต่อสิ่งแวดล้อม	10	12	14	16	18	18
3. ร้อยละที่เพิ่มขึ้นของสินค้าและบริการได้ผ่านการรับรองมาตรฐานสินค้าสากล	70	75	80	85	90	90
4. จำนวนผลิตภัณฑ์ชุมชนและท้องถิ่นได้รับมาตรฐานชุมชน	10	10	10	10	10	50
5. ร้อยละที่ลดลงของคดีอาชญากรรมและคดียาเสพติด	10	15	20	25	30	30
6. ร้อยละที่ลดลงของจำนวนอุบัติเหตุช่วงเทศกาลสำคัญ	20	25	30	35	40	40
7. ร้อยละที่เพิ่มขึ้นของครอบครัวอบอุ่นตามเกณฑ์ที่กระทรวงพัฒนาสังคมและความมั่นคงของมนุษย์กำหนด	70	75	80	85	90	90
8. ร้อยละของหมู่บ้านที่ผ่านเกณฑ์การจัดระดับหมู่บ้านเศรษฐกิจพอเพียง	75	80	85	90	95	95
9. ร้อยละของจำนวนประชากรที่เข้าถึงบริการด้านสวัสดิการสังคม	75	80	85	90	95	95
10. ร้อยละที่ลดลงของจำนวนข้อร้องเรียนในการให้บริการสาธารณะ	75	80	85	90	95	95

จุดเน้นที่สำคัญในการพัฒนาจังหวัดสระบุรี

1. ส่งเสริมการพัฒนาเศรษฐกิจด้านอุตสาหกรรม คำนึงถึงการพัฒนาอุตสาหกรรมที่เป็นมิตรกับสิ่งแวดล้อม หาพื้นที่ปลูกป่าเพิ่มพื้นที่สีเขียวให้จังหวัด
2. ส่งเสริมกิจกรรมการท่องเที่ยวรูปแบบต่างๆ พัฒนาผลิตภัณฑ์และบริการด้านการท่องเที่ยวเพื่อสร้างโอกาส/ยกระดับรายได้และสร้างมูลค่าเพิ่มให้กับผลิตภัณฑ์และบริการด้านการท่องเที่ยวโดยนำวิถีชีวิต ศิลปวัฒนธรรม ภูมิปัญญาท้องถิ่นมาสร้างงานและสร้างรายได้
3. ส่งเสริมการพัฒนาเพื่อเพิ่มศักยภาพด้านกระบวนการผลิตและการแปรรูปผลผลิตภาคการเกษตร เพื่อยกระดับราคาสินค้าภาคการเกษตร การประชาสัมพันธ์เพื่อเพิ่มช่องทางการผลิต เพื่อแก้ไขปัญหาความยากจนของประชาชนในพื้นที่จังหวัดสระบุรี
4. ปรับปรุงระบบโครงข่ายคมนาคม ซึ่งเป็นเส้นทางในการขนส่งสินค้าด้านอุตสาหกรรม เพื่อส่งเสริมและกระตุ้นให้เกิดรายได้จากภาคอุตสาหกรรม รวมทั้งเพื่อลดปัญหามลพิษจากฝุ่นละอองที่เกิดขึ้นจากการสัญจร

ภาพแสดง ยุทธศาสตร์การพัฒนาจังหวัดสระบุรี (พ.ศ. 2561-2565)



ส่วนที่ 4

ข้อมูลแผนพัฒนาจังหวัดสระบุรี

(พ.ศ. 2561 - 2565)

ส่วนที่ 4

ข้อมูลแผนพัฒนาจังหวัดสระบุรี (พ.ศ. 2561-2565)

จากกำหนดยุทธศาสตร์การพัฒนาจังหวัดสระบุรี (พ.ศ. 2561-2565) ในภาพรวมจังหวัดได้กำหนดประเด็นยุทธศาสตร์ ตัวชี้วัด และกลยุทธ์ ซึ่งมีความสอดคล้องเชื่อมโยงเป็นไปในทิศทางเดียวกัน และสนับสนุนการขับเคลื่อนวาระงานระดับพื้นที่เชิงบูรณาการให้บรรลุผลสำเร็จตามเป้าประสงค์ และวิสัยทัศน์ ตามที่กำหนดไว้ รวม 4 ประเด็นยุทธศาสตร์ 10 ตัวชี้วัด 14 กลยุทธ์ รวมทั้งได้เสนอโครงการ/กิจกรรม ซึ่งเป็นข้อมูลประกอบการนำเสนอขอรับการสนับสนุนงบประมาณจากรัฐบาล และอีกส่วนหนึ่งเป็นการบูรณาการกับหน่วยงานภาคีทั้งภาคเอกชน ภาคท้องถิ่น และภาคประชาชนร่วมกันระดับพื้นที่ โดยจังหวัดได้วิเคราะห์และจัดกลุ่มโครงการ/กิจกรรม ในรูปของชุดโครงการ และกำหนดให้ชุดโครงการ/กิจกรรม อยู่ภายใต้กลยุทธ์ทั้ง 14 กลยุทธ์ โดยแยกชุดโครงการภายใต้กลยุทธ์ ตามรูปแบบของห่วงโซ่แห่งคุณค่า (Value Chain) โดยสรุปสาระสำคัญดังนี้

1. ประเด็นยุทธศาสตร์ที่ 1 ส่งเสริมการค้าการลงทุนและการท่องเที่ยวในอุตสาหกรรมที่เป็นมิตรกับสิ่งแวดล้อม

1.1 ต้นทาง : พื้นฟู/พัฒนา ประกอบด้วย ชุดโครงการภายใต้กลยุทธ์

1.1.1 พัฒนาโครงสร้างพื้นฐานและระบบโลจิสติกส์ที่เอื้อต่อการลงทุนภาคอุตสาหกรรม การค้าและบริการ

1.1.2 พัฒนาระดับศักยภาพด้านการท่องเที่ยวแบบทางเลือกสอดคล้องกลุ่มเป้าหมายเฉพาะ

1.2 กลางทาง : ปกป้อง/เฝ้าระวัง/ใช้ประโยชน์ ประกอบด้วย ชุดโครงการภายใต้กลยุทธ์

1.2.1 พัฒนาสภาพแวดล้อมสู่ความเป็นเมืองน่าอยู่

1.3 ปลายทาง : แปรรูป/เพิ่มมูลค่า ประกอบด้วย ชุดโครงการภายใต้กลยุทธ์

1.3.1 เพิ่มขีดความสามารถการแข่งขันด้านเศรษฐกิจสู่ความเป็นเมืองอุตสาหกรรมเชิงนิเวศ

2. ประเด็นยุทธศาสตร์ที่ 2 ส่งเสริมขีดความสามารถในการแข่งขันกระบวนการผลิตสินค้าและบริการสู่มาตรฐานสากล

2.1 ต้นทาง : ปรับปรุง/พัฒนา ประกอบด้วย ชุดโครงการภายใต้กลยุทธ์

2.1.1 เพิ่มประสิทธิภาพผลิตผลเกษตรปลอดภัย อาหารปลอดภัย และผลิตภัณฑ์ชุมชนที่มีมาตรฐาน

2.1.2 เพิ่มประสิทธิภาพการบริหารจัดการน้ำ

- 2.2 กลางทาง : ส่งเสริม ประกอบด้วย ชุดโครงการภายใต้กลยุทธ์
 2.2.1 พัฒนาระดับฝีมือแรงงานสอดคล้องกับภาคการผลิตสาขาเป้าหมาย
 เฉพาะ
- 2.3 ปลายทาง : การบริหารจัดการ/ประชาสัมพันธ์/การตลาด ประกอบด้วยชุด
 โครงการภายใต้กลยุทธ์
 2.3.1 ส่งเสริมการขยายช่องทางการตลาดและการประชาสัมพันธ์สินค้าและ
 บริการที่ทันสมัย

3. ประเด็นยุทธศาสตร์ที่ 3 เสริมสร้างความมั่นคงและสังคมคุณภาพตามวิถีมุมปัญญา

ไทย

- 3.1 ต้นทาง : รวมพลัง/กำกับดูแล ประกอบด้วย ชุดโครงการภายใต้กลยุทธ์
 3.1.1 เสริมสร้างความมั่นคงและความปลอดภัยในชีวิตและทรัพย์สิน
- 3.2 กลางทาง : สืบสาน/รักษา/ส่งเสริม ประกอบด้วย ชุดโครงการภายใต้กลยุทธ์
 3.2.1 ส่งเสริมสังคมแห่งคุณภาพสอดคล้องตามวิถีมุมปัญญาไทย
- 3.3 ปลายทาง : ต่อยอด/ขยายโอกาส ประกอบด้วย ชุดโครงการภายใต้กลยุทธ์
 3.3.1 เสริมสร้างสังคมแห่งการเรียนรู้ และดำรงชีวิตแบบพอเพียง

4. ประเด็นยุทธศาสตร์ที่ 4 เสริมสร้างระบบบริการสาธารณะที่มีคุณภาพมาตรฐาน

- 4.1 ต้นทาง : สวัสดิการ/คุณภาพชีวิต ประกอบด้วย ชุดโครงการภายใต้กลยุทธ์
 4.1.1 ส่งเสริมการบริการสวัสดิการสังคมถ้วนหน้า
- 4.2 กลางทาง : การบริการสาธารณะ/ธรรมาภิบาล ประกอบด้วย ชุดโครงการ
 ภายใต้กลยุทธ์
 4.2.1 เพิ่มประสิทธิภาพการบริการสาธารณะตามหลักธรรมาภิบาล
- 4.3 ปลายทาง : พัฒนาเครือข่าย/ขยายผล ประกอบด้วย ชุดโครงการภายใต้
 กลยุทธ์
 4.3.1 พัฒนาระบบเทคโนโลยีสารสนเทศเชื่อมโยงการบริการสาธารณะที่มี

กลยุทธ์

ประสิทธิภาพ

4.1 การแปลงยุทธศาสตร์ไปสู่การปฏิบัติ โดยใช้ Value Chain

วิสัยทัศน์ : เมืองการค้าการลงทุนในอุตสาหกรรมสีเขียวระดับนานาชาติ สังคมแห่งความสุข

พันธกิจ :

1. นำภารกิจของรัฐและนโยบายของรัฐบาลไปปฏิบัติให้เกิดผลลัพธ์
2. ดูแลให้มีการปฏิบัติและบังคับใช้ให้เป็นไปตามกฎหมาย เพื่อให้เกิดความสงบเรียบร้อยและเป็นธรรมในสังคม
3. จัดให้มีการคุ้มครอง ป้องกัน ส่งเสริมและช่วยเหลือประชาชนและชุมชนที่ด้อยโอกาส เพื่อให้ได้รับความเป็นธรรม ทั้งด้านเศรษฐกิจ สังคมและ ความมั่นคงในการดำรงชีวิตอย่างพอเพียง
4. จัดให้มีการบริการภาครัฐโดยยึดหลักธรรมาภิบาล เพื่อให้ประชาชนสามารถเข้าถึงได้อย่างเสมอภาค รวดเร็ว และมีความภาพ
5. ปฏิบัติหน้าที่อื่นตามที่คณะรัฐมนตรี กระทรวง ทบวง กรมหรือหน่วยงานอื่นของรัฐมอบหมายหรือที่มีกฎหมายกำหนด

เป้าประสงค์รวม : มูลค่าการค้าการลงทุนอุตสาหกรรมสะอาดเพิ่มขึ้น เศรษฐกิจขยายตัวอย่างมีเสถียรภาพ และประชาชนมีคุณภาพชีวิตที่ดี

ประเด็นยุทธศาสตร์

1. ส่งเสริมการค้าการลงทุน และการท่องเที่ยว ในอุตสาหกรรมที่เป็นมิตร กับสิ่งแวดล้อม

2. ส่งเสริมขีดความสามารถ ในการแข่งขันกระบวนการ ผลิตสินค้าและบริการ สู่มาตรฐานสากล

3. ส่งเสริมสร้างความมั่นคง และสังคมคุณภาพตามวิถี ภูมิปัญญาไทย

4. เสริมสร้างระบบบริการ สาธารณะที่มีคุณภาพมาตรฐาน

การบริหารราชการจังหวัดแบบบูรณาการ ภายใต้หลักธรรมาภิบาล

ประเด็นยุทธศาสตร์	เป้าประสงค์	ตัวชี้วัด	เป้าหมาย/หน่วยนับ 5 ปี	กลยุทธ์
1. ส่งเสริมการค้า การลงทุนและ การท่องเที่ยว ในอุตสาหกรรม ที่เป็นมิตรกับ สิ่งแวดล้อม	1. มูลค่าการค้า การลงทุนและ การท่องเที่ยวใน อุตสาหกรรมเชิง นิเวศเพิ่มขึ้น	1.1 ร้อยละที่เพิ่มขึ้นของรายได้จากการ ส่งเสริมอุตสาหกรรมเชิงนิเวศ 1.2 ร้อยละที่เพิ่มขึ้นของรายได้จากการ ส่งเสริมการค้า การลงทุน และการท่องเที่ยว ในอุตสาหกรรมที่เป็นมิตรต่อสิ่งแวดล้อม	ร้อยละ 12 ร้อยละ 18	1) เพิ่มขีดความสามารถการแข่งขันด้านเศรษฐกิจ สู่ความเป็นเมืองอุตสาหกรรมเชิงนิเวศ 2) พัฒนาการระดับศักยภาพด้านการท่องเที่ยว แบบทางเลือกตลอดกลุ่มเป้าหมายเฉพาะ 3) พัฒนาโครงสร้างพื้นฐานและระบบโลจิสติกส์ ที่เอื้อต่อการลงทุนภาคอุตสาหกรรม การค้าและบริการ 4) พัฒนาสภาพแวดล้อมสู่ความเป็นเมืองน่าอยู่
2. ส่งเสริม ขีดความสามารถ ในการแข่งขันของ กระบวนการผลิต สินค้าและบริการ สู่มาตรฐานสากล	2. ต่างประเทศ ให้ความเชื่อมั่น ในสินค้าและ บริการของ จังหวัด	2.1 ร้อยละที่เพิ่มขึ้นของสินค้าและบริการ ได้ผ่านการรับรองมาตรฐานสินค้าสากล 2.2 จำนวนผลิตภัณฑ์ชุมชนและท้องถิ่น ได้รับมาตรฐานชุมชน	ร้อยละ 90 จำนวน 50 ผลิตภัณฑ์	1) เพิ่มประสิทธิภาพผลิตผลเกษตรปลอดภัย อาหารปลอดภัย และผลิตภัณฑ์ชุมชนที่มีมาตรฐาน 2) เพิ่มประสิทธิภาพการบริหารจัดการน้ำ 3) ส่งเสริมการพัฒนายกระดับฝีมือแรงงาน สอดคล้องกับภาคการผลิตสาขาเป้าหมายเฉพาะ 4) ส่งเสริมการขยายช่องทางการตลาดและ การประชาสัมพันธ์สินค้าและบริการที่ทันสมัย
3. เสริมสร้าง ความมั่นคงและสังคม คุณภาพตามวิถี ภูมิปัญญาไทย	3. ประชาชน อยู่ในสังคม ปลอดภัย มีคุณภาพชีวิตที่ดี และมีความสุข	3.1 ร้อยละที่ลดลงของคดีอาชญากรรมและคดียา เสพติด 3.2 ร้อยละที่ลดลงของจำนวนอุบัติเหตุช่วงเทศกาล สำคัญ 3.2 ร้อยละที่เพิ่มขึ้นของครอบครัวอบอุ่นตามเกณฑ์ ที่กระทรวงพัฒนาสังคมและความมั่นคงของมนุษย์ กำหนด 3.3 ร้อยละของหมู่บ้านที่ผ่านเกณฑ์ การจัดระดับหมู่บ้านเศรษฐกิจพอเพียง	ร้อยละ 30 ร้อยละ 40 ร้อยละ 90 ร้อยละ 95	1) เสริมสร้างความมั่นคงและความปลอดภัย ในชีวิตและทรัพย์สิน 2) ส่งเสริมสังคมแห่งคุณภาพสอดคล้อง ตามวิถีภูมิปัญญาท้องถิ่น 3) เสริมสร้างสังคมแห่งการเรียนรู้ และดำรงชีวิตแบบ พอเพียง
4. เสริมสร้างระบบ บริการสาธารณะ ที่มีคุณภาพ มาตรฐาน	4. ประชาชน สามารถเข้าถึง บริการสาธารณะ ได้อย่างทั่วถึง	4.1 ร้อยละของจำนวนประชากรที่เข้าถึง บริการด้านสวัสดิการสังคม 4.2 ร้อยละที่ลดลงของจำนวน ข้อร้องเรียนในการให้บริการสาธารณะ	ร้อยละ 95 ร้อยละ 95	1) ส่งเสริมการบริการสวัสดิการสังคมถ้วนหน้า 2) เพิ่มประสิทธิภาพการบริการสาธารณะ ตามหลักธรรมาภิบาล 3) พัฒนาระบบเทคโนโลยีสารสนเทศเชื่อมโยง การบริการสาธารณะที่มีประสิทธิภาพ

วิสัยทัศน์ : เมืองการค้าการลงทุนในอุตสาหกรรมสีเขียวระดับนานาชาติ สังคมแห่งความสุข

ประเด็นยุทธศาสตร์ที่ 1 : ส่งเสริมการค้าการลงทุนและการท่องเที่ยวในอุตสาหกรรมที่เป็นมิตรต่อสิ่งแวดล้อม

เป้าประสงค์เชิงยุทธศาสตร์ : มูลค่าการค้าการลงทุนและการท่องเที่ยวในอุตสาหกรรมเชิงนิเวศเพิ่มขึ้น

ตัวชี้วัด/ค่าเป้าหมาย

รายการตัวชี้วัด	เป้าหมาย/หน่วยนับ	ปี พ.ศ.				
		2561	2562	2563	2564	2565
1. ร้อยละที่เพิ่มขึ้นของรายได้จากการส่งเสริมอุตสาหกรรมเชิงนิเวศ	ร้อยละ 5	ร้อยละ 4	ร้อยละ 6	ร้อยละ 8	ร้อยละ 10	ร้อยละ 12
2. ร้อยละที่เพิ่มขึ้นของรายได้จากการส่งเสริมการค้า การลงทุน และการท่องเที่ยว ในอุตสาหกรรมที่เป็นมิตรต่อสิ่งแวดล้อม	ร้อยละ 16	ร้อยละ 10	ร้อยละ 12	ร้อยละ 14	ร้อยละ 16	ร้อยละ 18

Value Chain

ฟื้นฟู/พัฒนา

ป้องกัน/เฝ้าระวัง/ใช้ประโยชน์

แปรรูป/เพิ่มมูลค่า

กลยุทธ์

- พัฒนาโครงสร้างพื้นฐานและระบบโลจิสติกส์ที่เอื้อต่อการลงทุนภาคอุตสาหกรรม การค้าและบริการ
- พัฒนาระบบระดับศักยภาพด้านการท่องเที่ยวแบบทางเลือกสอดคล้องกลุ่มเป้าหมายเฉพาะ

- พัฒนาสภาพแวดล้อมสู่ความเป็นเมืองน่าอยู่

- เพิ่มขีดความสามารถการแข่งขันด้านเศรษฐกิจสู่ความเป็นเมืองอุตสาหกรรมเชิงนิเวศ

วิสัยทัศน์ : เมื่องการค้าการลงทุนในอุตสาหกรรมสีเขียวระดับนานาชาติ สังคมแห่งความสุข

ประเด็นยุทธศาสตร์ที่ 2 : ส่งเสริมขีดความสามารถในการแข่งขันของกระบวนการผลิตสินค้าและบริการสู่มาตรฐานสากล

เป้าประสงค์เชิงยุทธศาสตร์ : ต่างประเทศให้ความเชื่อมั่นในสินค้าและบริการของจังหวัด

ตัวชี้วัด/ค่าเป้าหมาย

รายการตัวชี้วัด	เป้าหมาย/หน่วย นับ	ปี พ.ศ.				
		2561	2562	2563	2564	2565
1. ร้อยละที่เพิ่มขึ้นของสินค้าและบริการได้ผ่านการรับรองมาตรฐานสินค้าสากล	ร้อยละ 85	ร้อยละ 70	ร้อยละ 75	ร้อยละ 80	ร้อยละ 85	ร้อยละ 90
2. จำนวนผลิตภัณฑ์ชุมชนและท้องถิ่นที่ได้รับมาตรฐานชุมชน	40 ผลิตภัณฑ์	10 ผลิตภัณฑ์	10 ผลิตภัณฑ์	10 ผลิตภัณฑ์	10 ผลิตภัณฑ์	10 ผลิตภัณฑ์

Value Chain



กลยุทธ์

1. เพิ่มประสิทธิภาพผลิตผลเกษตรปลอดภัย อาหารปลอดภัย และผลิตภัณฑ์ชุมชนที่มีมาตรฐาน
2. เพิ่มประสิทธิภาพการบริหารจัดการน้ำ

1. พัฒนาระดับฝีมือแรงงานสอดคล้องกับภาคการผลิตสาขาเป้าหมายเฉพาะ

1. ส่งเสริมการขายของทางการตลาดและการประชาสัมพันธ์และบริการที่ทันสมัย

วิสัยทัศน์ : เมื่อองค์การลงทุนในอนาคตเติบโตขึ้นจะตั้งสำนักงานชาติ สังคมแห่งความสุข

ประเด็นยุทธศาสตร์ที่ 3 : เสริมสร้างความมั่นคงและสังคมคุณภาพตามวิถีมัชชาภิบาล
เป้าประสงค์เชิงยุทธศาสตร์ : ประชาชนอยู่ในสังคมปลอดภัยมีคุณภาพชีวิตและมีความสุข

ตัวชี้วัด/ค่าเป้าหมาย

รายการตัวชี้วัด	เป้าหมาย/หน่วยนับ 5 ปี	ปี พ.ศ.			
		2561	2562	2563	2564
1. ร้อยละที่ลดลงของคดีอาชญากรรมและคดียาเสพติด	ร้อยละ 25	ร้อยละ 10	ร้อยละ 15	ร้อยละ 20	ร้อยละ 25
2. ร้อยละที่ลดลงของจ นวนอุบัติเหตุช่วงเทศกาลส าคัญ	ร้อยละ 35	ร้อยละ 20	ร้อยละ 25	ร้อยละ 30	ร้อยละ 35
3. ร้อยละที่เพิ่มขึ้นของครอบครัวอบอุ่นตามเกณฑ์ที่กระทรวงพัฒนาสังคมและความมั่นคงของมนุษย์ก านต	ร้อยละ 85	ร้อยละ 70	ร้อยละ 75	ร้อยละ 80	ร้อยละ 85
4. ร้อยละของหมู่บ้านที่ผ่านเกณฑ์การจัดระดับหมู่บ้านเศรษฐกิจพอเพียง	ร้อยละ 90	ร้อยละ 75	ร้อยละ 80	ร้อยละ 85	ร้อยละ 90

Value Chain



กลยุทธ์

1. เสริมสร้างความมั่นคงและความปลอดภัยในชีวิตและทรัพย์สิน

1. ส่งเสริมสังคมแห่งคุณภาพสอดคล้องตามวิถีมัชชาภิบาล

1. เสริมสร้างสังคมแห่งการเรียนรู้ และดำรงชีวิตแบบพอเพียง

วิสัยทัศน์ : เมื่อองค์การลงทุนในอนาคตเติบโตสู่ระดับนานาชาติ สังคมแห่งความสุข

ประเด็นยุทธศาสตร์ที่ 4 : เสริมสร้างระบบบริการสาธารณะตามหลักธรรมาภิบาลและคุณภาพมาตรฐาน

เป้าประสงค์เชิงยุทธศาสตร์ : ประชาชนสามารถเข้าถึงบริการสาธารณะได้อย่างทั่วถึง

ตัวชี้วัด/ค่าเป้าหมาย

รายการตัวชี้วัด	เป้าหมาย/หน่วย นับ 5 ปี	ปี พ.ศ.			
		2561	2562	2563	2564
1. ร้อยละของจำนวนประชากรที่เข้าถึงบริการด้านสวัสดิการสังคม	ร้อยละ 95	ร้อยละ 75	ร้อยละ 80	ร้อยละ 85	ร้อยละ 90
2. ร้อยละที่ลดลงของจำนวนขอร้องเรียนในการให้บริการสาธารณะ	ร้อยละ 90	ร้อยละ 75	ร้อยละ 80	ร้อยละ 85	ร้อยละ 90

Value Chain

สวัสดิการ/คุณภาพชีวิต

การบริการสาธารณะ/ธรรมาภิบาล

พัฒนาเครือข่าย/ขยายผล

กลยุทธ์

1. ส่งเสริมการบริการสวัสดิการสังคม
ด้านหน้า

1. เพิ่มประสิทธิภาพการบริการสาธารณะ
ตามหลักธรรมาภิบาล

1. พัฒนาระบบเทคโนโลยีสารสนเทศ
เชื่อมโยงการบริการสาธารณะที่มีประสิทธิภาพ

4.2 บัญชีโครงการ
ภายใต้แผนพัฒนาจังหวัด 5 ปี
(พ.ศ. 2561 - 2565)

แบบฟอร์มการจัดทำแผนพัฒนาจังหวัด/กลุ่มจังหวัด พ.ศ. 2561 – พ.ศ. 2565 (ฉบับบทวน)

จังหวัดระบุรี

เป้าหมายการพัฒนาจังหวัด/กลุ่มจังหวัด : เมืองการค้าการลงทุนในอุตสาหกรรมสีเขียวระดับนานาชาติ สังคมแห่งความสุข

ประเด็นการพัฒนา (๒)	แผนงาน (๓)	ตัวชี้วัดของแผนงาน (๔)	ค่าเป้าหมาย					
			พ.ศ. 2561 (๕)	พ.ศ. 2562	พ.ศ. 2563	พ.ศ. 2564	พ.ศ. 2565	พ.ศ. 2561-2565 (๖)
ประเด็นการพัฒนาที่ 1 : ส่งเสริมการค้าการลงทุนและการท่องเที่ยวในอุตสาหกรรมที่เป็นมิตรกับสิ่งแวดล้อม	<p>แผนงานที่ 1.1 : โครงการส่งเสริมการจัดกิจกรรมเพื่อกระตุ้นตลาดการท่องเที่ยวในจังหวัดระบุรี</p> <p>แผนงานที่ 1.2 : โครงการส่งเสริมการพัฒนาการท่องเที่ยวจังหวัดระบุรี</p> <p>แผนงานที่ 1.3 : โครงการพัฒนาเชื่อมโยงเส้นทางคมนาคมและระบบโลจิสติกส์</p> <p>แผนงานที่ 1.4 : โครงการเพิ่มประสิทธิภาพการบริหารจัดการคุณภาพสิ่งแวดล้อมสู่ความเป็นเมืองน่าอยู่ จังหวัดระบุรี</p> <p>แผนงานที่ 1.5 : โครงการติดตั้งระบบการแปรรูปขยะมูลฝอยย่อยสลายได้</p> <p>แผนงานที่ 1.6 : โครงการเพิ่มสมรรถนะการบริหารจัดการในเขตควบคุมมลพิษตำบลหน้าพระลานสู่อุตสาหกรรมสีเขียว</p> <p>แผนงานที่ 1.7 : โครงการรณปฏิบัติการณ์สร้างเครือข่ายสิ่งแวดล้อมเคลื่อนที่พร้อมอุปกรณ์ตรวจวัดคุณภาพน้ำ</p> <p>แผนงานที่ 1.8 : โครงการระบบเตือนภัยและตรวจสอบคุณภาพน้ำลุ่มน้ำเจ้าพระยา/ป่าสัก</p>	<p>1. รายได้จากการส่งเสริมอุตสาหกรรมเชิงนิเวศที่เพิ่มขึ้น คิดเป็นร้อยละ 5</p> <p>2. รายได้จากการส่งเสริมการค้า การลงทุนและการท่องเที่ยวในอุตสาหกรรมที่เป็นมิตรต่อสิ่งแวดล้อมที่เพิ่มขึ้น คิดเป็นร้อยละ 4</p>	5%	5%	5%	5%	5%	25%
		4%	4%	4%	4%	4%	20%	

ประเด็นการพัฒนา (๒)	แผนงาน (๓)	ตัวชี้วัดของแผนงาน (๔)	ค่าเป้าหมาย						
			พ.ศ. 2561 (๕)	พ.ศ. 2562	พ.ศ. 2563	พ.ศ. 2564	พ.ศ. 2565	พ.ศ. 2561-2565 (๖)	
ประเด็นการพัฒนาที่ 2 : ส่งเสริมขีดความสามารถในการแข่งขันของกระบวนการผลิตสินค้าและบริการสู่มาตรฐานสากล	<p>แผนงานที่ 1.9 : โครงการส่งเสริมศักยภาพการพัฒนาการท่องเที่ยวจังหวัดสระบุรี</p> <p>แผนงานที่ 1.10 : โครงการประชารัฐร่วมใจห่วงใยธรรมชาติและสิ่งแวดล้อม (เพิ่มพื้นที่สีเขียว)</p> <p>แผนงานที่ 1.11 : โครงการคลองสวยน้ำใสรวมใจพัฒนาชุมชนน่าอยู่</p> <p>แผนงานที่ 1.12 : โครงการส่งเสริมความปลอดภัยระดับท้องถิ่นย่านชุมชน</p> <p>แผนงานที่ 1.13 : โครงการส่งเสริมการท่องเที่ยวเชื่อมโยงการอนุรักษ์สิ่งแวดล้อม</p> <p>แผนงานที่ 1.14 : โครงการเสริมสร้างการจัดการผังเมืองระดับพื้นที่สู่การพัฒนาพื้นที่เศรษฐกิจ</p> <p>แผนงานที่ 1.15 : โครงการเพิ่มประสิทธิภาพระบบการเตือนภัยและการเฝ้าระวังคุณภาพน้ำผิวน้ำปากปลักและลำคลองพื้นที่เป้าหมายเฉพาะ จังหวัดสระบุรี</p> <p>แผนงานที่ 1.16 : โครงการเพิ่มประสิทธิภาพเชิงเครือข่ายด้านการบริหารจัดการพลังงานพื้นที่จังหวัดสระบุรี</p>	<p>1. สินค้าและบริการที่ได้รับรองมาตรฐานสินค้าสากลเพิ่มขึ้น คิดเป็นร้อยละ 90</p> <p>2. จำนวนผลิตภัณฑ์ชุมชนและท้องถิ่นที่ได้รับมาตรฐานชุมชน 50 ผลิตภัณฑ์</p>							
ประเด็นการพัฒนาที่ 2 : ส่งเสริมขีดความสามารถในการแข่งขันของกระบวนการผลิตสินค้าและบริการสู่มาตรฐานสากล	<p>แผนงานที่ 2.1 : โครงการพัฒนาการบริหารจัดการและเพิ่มผลผลิตทางการเกษตรปลอดภัย</p> <p>แผนงานที่ 2.2 : โครงการฟื้นฟูและเพิ่มปริมาณสัตว์น้ำและบริหารจัดการทรัพยากรประมง</p> <p>แผนงานที่ 2.3 : โครงการงานกินปลาสระบุรี (Fish Fair saraburi)</p> <p>แผนงานที่ 2.4 : โครงการส่งเสริมตลาดสินค้าเกษตรปลอดภัยจังหวัดสระบุรี</p>	<p>1. สินค้าและบริการที่ได้รับรองมาตรฐานสินค้าสากลเพิ่มขึ้น คิดเป็นร้อยละ 90</p> <p>2. จำนวนผลิตภัณฑ์ชุมชนและท้องถิ่นที่ได้รับมาตรฐานชุมชน 50 ผลิตภัณฑ์</p>	70%	75%	80%	85%	90%	90%	
			10	10	10	10	10	50	

ประเด็นการพัฒนา (๒)	แผนงาน (๓)	ตัวชี้วัดของแผนงาน (๔)	ค่าเป้าหมาย						
			พ.ศ. 2561 (๕)	พ.ศ. 2562	พ.ศ. 2563	พ.ศ. 2564	พ.ศ. 2565	พ.ศ. 2561-2565 (๖)	
ประเด็นการพัฒนาที่ 3 : เสริมสร้างความมั่นคง และสังคมคุณภาพตามวิสัยทัศน์ประเทศไทย	<p>แผนงานที่ 2.5 : โครงการสานพลังประชารัฐ จัดงานมหกรรมตลาดเงินสำหรับผู้ประกอบการรายย่อย จังหวัดสระบุรี</p> <p>แผนงานที่ 2.6 : โครงการพัฒนาการพาณิชย์และการแปรรูปสัตว์น้ำ</p> <p>แผนงานที่ 2.7 : โครงการพัฒนาผลิตภัณฑ์และบรรจุภัณฑ์ด้วยนวัตกรรมเชิงสร้างสรรค์</p> <p>แผนงานที่ 2.8 : โครงการเพิ่มประสิทธิภาพการบริหารจัดการน้ำแบบบูรณาการระดับพื้นที่</p>								
	<p>แผนงานที่ 3.1 โครงการเสริมสร้างความปลอดภัยและความมั่นคงในพื้นที่จังหวัดสระบุรี</p> <p>แผนงานที่ 3.2 โครงการเสริมสร้างสังคมสุขภาพถ้วนหน้าสู่การพัฒนาที่ยั่งยืน</p> <p>แผนงานที่ 3.3 โครงการปรับปรุงเส้นทางคมนาคมสู่คุณภาพชีวิตที่ดีของประชาชนจังหวัดสระบุรี</p> <p>แผนงานที่ 3.4 โครงการพัฒนาคุณภาพชีวิตเศรษฐกิจครัวเรือนตามแนวปรัชญาเศรษฐกิจพอเพียงอย่างยั่งยืน</p> <p>แผนงานที่ 3.5 โครงการผลิตและพัฒนากำลังคนทางด้านอาชีวศึกษาสนองต่อความต้องการของสถานประกอบการในจังหวัดสระบุรี</p> <p>แผนงานที่ 3.6 โครงการขับเคลื่อนการพัฒนาตามปรัชญาเศรษฐกิจพอเพียงในจังหวัดสระบุรี</p> <p>แผนงานที่ 3.7 โครงการส่งเสริมและพัฒนาผลิตภัณฑ์ชุมชนให้ได้มาตรฐานสู่สากล</p>	<p>1. คีออาชญากรรมและคดีอาชญากรรม ลดลงคิดเป็นร้อยละ 30</p> <p>2. จำนวนอุบัติเหตุช่วงเทศกาลสำคัญ ลดลงคิดเป็นร้อยละ 40</p> <p>3. ครอบครัวอบอุ่นตามเกณฑ์กระทรวงพัฒนาสังคมและความมั่นคงของมนุษย์กำหนด เพิ่มขึ้นคิดเป็นร้อยละ 85</p> <p>4. หมู่บ้านที่ผ่านเกณฑ์การจัดระดับหมู่บ้านเศรษฐกิจพอเพียง คิดเป็นร้อยละ 95</p>	10	15	20	25	30	30	
			20	25	30	35	40	40	40
			70	75	80	85	90	90	90
			75	80	85	90	95	95	95

ประเด็นการพัฒนา (๒)	แผนงาน (๓)	ตัวชี้วัดของแผนงาน (๔)	ค่าเป้าหมาย				
			พ.ศ. 2561 (๕)	พ.ศ. 2562	พ.ศ. 2563	พ.ศ. 2564	พ.ศ. 2565
ประเด็นการพัฒนาที่มีคุณภาพมาตรฐาน	<p>แผนงานที่ 3.8 โครงการณรงค์ปล่อยและเลี้ยงปลาในลูกน้ำ ขุลงลายตัวในโรงคั่วไข่ติดต่อ</p> <p>แผนงานที่ 3.9 โครงการพัฒนาสระบุรีเมืองแห่งความสุข คนดี คุณภาพชีวิตดี</p> <p>แผนงานที่ 3.10 โครงการเพิ่มประสิทธิภาพการจัดระเบียบ สังคมเชิงบูรณาการจังหวัดสระบุรี</p> <p>แผนงานที่ 3.11 โครงการสระบุรีร่วมใจสู้ภัยแล้ง</p>						
	<p>แผนงานที่ 4.1 โครงการเพิ่มประสิทธิภาพการบริการ สาธารณะสู่ความเป็นธรรมเคลื่อนที่เชิงเครือข่ายแบบ เบ็ดเสร็จครบวงจร</p> <p>แผนงานที่ 4.2 โครงการพัฒนาขีดสมรรถนะการจัดการระบบ เทคโนโลยีสารสนเทศเชื่อมโยงการบริการสาธารณะสู่ความ ทันสมัย</p> <p>แผนงานที่ 4.3 โครงการส่งเสริมสังคมแห่งคุณภาพและบุคคล ต้นแบบตามหลักธรรมาภิบาล</p> <p>แผนงานที่ 4.4 โครงการเพิ่มขีดความสามารถด้านการอำนวยความสะดวก ประชาชนเชิงบูรณาการ</p>	<p>1. ประชากรที่เข้าถึงบริการด้านสวัสดิการสังคม คิด เป็นร้อยละ 95</p> <p>2. จำนวนข้อร้องเรียนในการให้บริการที่ลดลง คิด เป็นร้อยละ 95</p>	75	80	85	90	95

4.2.1 สรุปบัญชีงบหน้าจำนวนโครงการ/
วงเงินงบประมาณตามแผนพัฒนาจังหวัด
ประจำปีงบประมาณ (พ.ศ. 2561 - 2565)
(แยกตามแหล่งงบประมาณ/รายประเด็นการพัฒนา)

สรุปบัญชีงบหน้า/จำนวนโครงการ/วงเงินงบประมาณ
ตามแผนพัฒนาจังหวัด ประจำปีงบประมาณ พ.ศ.2561-2565
(แยกตามแหล่งงบประมาณ/รายประเด็นยุทธศาสตร์)

หน่วย : ล้านบาท

ลำดับ	แหล่งงบประมาณ/รายประเด็นยุทธศาสตร์	รวมทั้งหมด		งบประมาณดำเนินการ						หมายเหตุ
		คก.	งปม.	พ.ศ. 2561	พ.ศ. 2562	พ.ศ. 2563	พ.ศ. 2564	พ.ศ. 2565		
1	งบประมาณจังหวัด	40	18,155,075,500	2,855,121,000	2,885,700,400	4,184,484,700	4,116,384,700	4,113,384,700		
	ประเด็นยุทธศาสตร์ที่ 1 ส่งเสริมการค้าการลงทุนและการท่องเที่ยวในอุตสาหกรรมที่เป็นมิตรกับสิ่งแวดล้อม	16	11,260,806,700	1,785,882,400	1,907,459,300	2,499,155,000	2,534,155,000	2,534,155,000		
	ประเด็นยุทธศาสตร์ที่ 2 ส่งเสริมขีดความสามารถในการแข่งขันของกระบวนการผลิตสินค้าและบริการสู่มาตรฐานสากล	9	3,326,869,200	499,126,000	498,554,100	787,129,700	771,029,700	771,029,700		
	ประเด็นยุทธศาสตร์ที่ 3 เสริมสร้างความมั่นคงและสังคมคุณภาพตามวิถีภูมิปัญญาไทย	11	1,627,849,600	348,612,600	258,187,000	398,350,000	311,350,000	311,350,000		
	ประเด็นยุทธศาสตร์ที่ 4 เสริมสร้างระบบบริการสาธารณะที่มีคุณภาพมาตรฐาน	4	1,894,550,000	212,500,000	212,500,000	490,850,000	490,850,000	487,850,000		
	ค่าใช้จ่ายในการบริหารงานจังหวัด/กลุ่มจังหวัดแบบบูรณาการ		45,000,000	9,000,000	9,000,000	9,000,000	9,000,000	9,000,000		
	รวมทั้งสิ้น	40	18,155,075,500	2,855,121,000	2,885,700,400	4,184,484,700	4,116,384,700	4,113,384,700		

ลำดับ	แหล่งงบประมาณ/รายละเอียดยุทธศาสตร์	รวมทั้งหมด		งบประมาณดำเนินการ						หมายเหตุ	
		คก.	งปม.	พ.ศ.	พ.ศ.	พ.ศ.	พ.ศ.	พ.ศ.	พ.ศ.		
2	งบประมาณ Function	36	3,258,000,000	441,500,000	448,500,000	2562	2563	2564	2565	781,000,000	
	ประเด็นยุทธศาสตร์ที่ 1 ส่งเสริมการค้าการลงทุนและการท่องเที่ยวในอุตสาหกรรมที่เป็นมิตรกับสิ่งแวดล้อม	14	1,293,000,000	254,000,000	261,000,000		276,000,000	251,000,000	251,000,000		
	ประเด็นยุทธศาสตร์ที่ 2 ส่งเสริมขีดความสามารถในการแข่งขันของกระบวนการผลิตสินค้าและบริการสู่มาตรฐานสากล	0	-	-	-		-	-	-		
	ประเด็นยุทธศาสตร์ที่ 3 เสริมสร้างความมั่นคงและสังคมคุณภาพตามวิถีมุขีปัญญาไทย	6	439,000,000	87,500,000	87,500,000		88,000,000	88,000,000	88,000,000		
	ประเด็นยุทธศาสตร์ที่ 4 เสริมสร้างระบบบริการสาธารณะที่มีคุณภาพมาตรฐาน	16	1,526,000,000	100,000,000	100,000,000		442,000,000	442,000,000	442,000,000		
	รวมทั้งสิ้น	36	3,258,000,000	441,500,000	448,500,000		806,000,000	781,000,000	781,000,000		

ลำดับ	แหล่งงบประมาณ/รายละเอียดยุทธศาสตร์	รวมทั้งหมด		งบประมาณดำเนินการ						หมายเหตุ
		คก.	งปม.	พ.ศ.	พ.ศ.	พ.ศ.	พ.ศ.	พ.ศ.	พ.ศ.	
3	งบประมาณ อปท.	13	3,267,000,000	2561	2562	2563	2564	2565	659,000,000	
	ประเด็นยุทธศาสตร์ที่ 1 ส่งเสริมการค้าการลงทุนและการท่องเที่ยวในอุตสาหกรรมที่เป็นมิตรกับสิ่งแวดล้อม	4	596,000,000	110,000,000	124,000,000	124,000,000	119,000,000	119,000,000		
	ประเด็นยุทธศาสตร์ที่ 2 ส่งเสริมขีดความสามารถในการแข่งขันของกระบวนการผลิตสินค้าและบริการสู่มาตรฐานสากล	1	83,000,000	15,000,000	20,000,000	18,000,000	15,000,000	15,000,000		
	ประเด็นยุทธศาสตร์ที่ 3 เสริมสร้างความมั่นคงและสังคมคุณภาพตามวิถีภูมิปัญญาไทย	3	336,000,000	60,000,000	63,000,000	68,000,000	70,000,000	75,000,000		
	ประเด็นยุทธศาสตร์ที่ 4 เสริมสร้างระบบบริการสาธารณะที่มีคุณภาพมาตรฐาน	5	2,252,000,000	434,000,000	457,000,000	461,000,000	450,000,000	450,000,000		
	รวมทั้งสิ้น	13	3,267,000,000	619,000,000	664,000,000	671,000,000	654,000,000	659,000,000		

4.2.2 บัญชีโครงการ/กิจกรรม/งบประมาณ
เพื่อขอรับการสนับสนุนงบประมาณตาม
แผนพัฒนาจังหวัด ประจำปีงบประมาณ
(พ.ศ. 2561 - 2565)

(แยกตามแหล่งงบประมาณ/รายประเด็นการพัฒนา)

1. งบประมาณจังหวัด
(แยกรายประเด็นการพัฒนา)

ประเด็นการพัฒนาที่ 1 :
ส่งเสริมการค้าการลงทุน
และการท่องเที่ยวในอุตสาหกรรม
ที่เป็นมิตรกับสิ่งแวดล้อม

แผนพัฒนาจังหวัด พ.ศ. 2561 – พ.ศ. 2565 (ฉบับพบบทวน)

จังหวัดสระบุรี

บัญชีรายการชุดโครงการ				งบประมาณดำเนินการ (๑๑)					
แผนงาน/โครงการ	แหล่ง งปม.	ยุทธศาสตร์ ชาติ 20 ปี	หน่วยดำเนินการ	พ.ศ. 2561	พ.ศ. 2562	พ.ศ. 2563	พ.ศ. 2564	พ.ศ. 2565	พ.ศ. 2561-2565
ประเด็นการพัฒนาที่ 1 : ส่งเสริมการค้าการลงทุนและการท่องเที่ยวในอุตสาหกรรมที่เป็นมิตรกับสิ่งแวดล้อม									
แผนงานที่ 1.1 : โครงการส่งเสริมการจัดกิจกรรมเพื่อกระตุ้นตลาดการท่องเที่ยวในจังหวัดสระบุรี									
1.1.1 โครงการที่ 1 : ส่งเสริมการจัดกิจกรรมเพื่อกระตุ้นตลาดการท่องเที่ยวในจังหวัดสระบุรี	1	1	สำนักงานส่งเสริมการค้า ปกครองท้องถิ่น จังหวัดสระบุรี	5,000,000	20,400,000	34,100,000	34,100,000	34,100,000	127,700,000
1.1.1.1 กิจกรรมหลักที่ 1 : ส่งเสริมการจัดงานประเพณีระดับจังหวัด	1	1	สำนักงานส่งเสริมการค้า ปกครองท้องถิ่น จังหวัดสระบุรี	5,000,000	20,400,000	34,100,000	34,100,000	34,100,000	127,700,000
- กิจกรรมที่ 1.1 จัดงานประเพณีตีบาตรดอกขาพรรษา และถวายเทียนพระราชทาน จังหวัดสระบุรี	1	1	สำนักงานวัฒนธรรม จังหวัดสระบุรี	2,500,000	6,800,000	7,800,000	7,800,000	7,800,000	32,700,000
- กิจกรรมที่ 1.2 การจัดงานประเพณีตีบาตรชาวตมดูโกโยน	1	1	ที่ท การปกครอง อ หนองสระบุรี	2,500,000	2,800,000	3,000,000	3,000,000	3,000,000	14,300,000

บัญชีรายการชุดโครงการ				งบประมาณดำเนินงาน (๑๑)						
แผนงาน/โครงการ	แหล่ง งปม.	ยุทธศาสตร์ ชาติ 20 ปี	หน่วยดำเนินงาน	พ.ศ. 2561	พ.ศ. 2562	พ.ศ. 2563	พ.ศ. 2564	พ.ศ. 2565	พ.ศ. 2561-2565	
- กิจกรรมที่ 1.3 การจัดงาน คาวบอยเฟสติวัล	1	1	ที่ท การปกครอง อ นอภจวทลล		3,200,000	3,200,000	3,200,000	3,200,000	12,800,000	
- กิจกรรมที่ 1.4 การจัดงาน ประเพณีลอยกระทงเชียงใหม่	1	1	ที่ท การปกครอง อ นอภเมืองสระบุรี		2,400,000	2,400,000	2,400,000	2,400,000	9,600,000	
- กิจกรรมที่ 1.5 การจัดงาน ประเพณีแข่งเรือยาว	1	1	ที่ท การปกครอง อ นอภเสถาไท		2,400,000	2,400,000	2,400,000	2,400,000	9,600,000	
- กิจกรรมที่ 1.6 การจัดงาน แก่งคุดคู้ยอนรอยสงครามโลก	1	1	ที่ท การปกครอง อ นอภแก่งคุดคู้		2,800,000	5,000,000	5,000,000	5,000,000	17,800,000	
- กิจกรรมที่ 1.7 สร้างแรง ดึงดูดกระตุ้นการท่องเที่ยวสระบุรี	1	1	ส ันักงานการ ท่องเที่ยวและกีฬา จังหวัดสระบุรี			10,000,000	10,000,000	10,000,000	30,000,000	
- กิจกรรมที่ 1.8 โครงการ มีคุดคู้กนอย ปรากฏชาวบ้าน (นี้ก็คือความหมายของถิ่น)	1	1	ส ันักงานส่งเสริมการ ปกครองท้องถิ่น จังหวัดสระบุรี			300,000	300,000	300,000	900,000	
แผนงานที่ 1.2 : โครงการส่งเสริมการพัฒนาการท่องเที่ยวจังหวัดสระบุรี										
1.2.1 โครงการที่ 1 : ส่งเสริม การพัฒนาการท่องเที่ยวจังหวัด สระบุรี	1	1	สำนักงานการ ท่องเที่ยวและกีฬา จังหวัดสระบุรี	219,052,400	199,229,300	662,385,000	702,385,000	702,385,000	2,485,436,700	
1.2.1.1 กิจกรรมหลักที่ 1 : พัฒนาโครงสร้างพื้นฐานสู่แหล่ง ท่องเที่ยว	1	2	แขวงทางหลวงชนบท สระบุรี	20,000,000	20,000,000	240,000,000	240,000,000	240,000,000	760,000,000	

บัญชีรายการชุดโครงการ		งบประมาณดำเนินการ (๑๑)							
แผนงาน/โครงการ	แหล่ง งปม.	ยุทธศาสตร์ ชาติ 20 ปี	หน่วยดำเนินการ	พ.ศ. 2561	พ.ศ. 2562	พ.ศ. 2563	พ.ศ. 2564	พ.ศ. 2565	พ.ศ. 2561-2565
- กิจกรรมที่ 1.1 พัฒนาลิข อ นวายนวัตกรรมในการเข้าถึง แหล่งท่องเที่ยว	1	2	แขวงทางหลวงชนบท สระบุรี	20,000,000	20,000,000	100,000,000	100,000,000	100,000,000	340,000,000
- กิจกรรมที่ 1.2 ซ่อมสร้าง ผิวทาง Para Asphaltic Concrete ผิวทางกว้าง 6.00 แยก ทล.3222 - บ.โป่งก้อนเส้า ต.ท่ามะปราง อ.แก่งคอย	1	2	แขวงทางหลวงชนบท สระบุรี			25,000,000	25,000,000	25,000,000	75,000,000
- กิจกรรมที่ 1.3 ซ่อมสร้าง ผิวทาง Para Asphaltic Concrete สาย แยก ทล.2224 - ถ ดาเวหาแก้ว ต บลล พญา กลาง อ หนองเหล็ก จังหวัด สระบุรี	1	2	แขวงทางหลวงชนบท สระบุรี			20,000,000	20,000,000	20,000,000	60,000,000
- กิจกรรมที่ 1.4 ซ่อมสร้าง ผิวทาง Para Asphaltic Concrete สาย เลียบเขื่อนป่าสัก ชลสิทธิ์ฝั่งซ้าย (ตอนสระบุรี) ต บลวังม่วง อ ภาชีวังม่วง จังหวัดสระบุรี	1	2	แขวงทางหลวงชนบท สระบุรี			15,000,000	15,000,000	15,000,000	45,000,000

บัญชีรายการชุดโครงการ		งบประมาณดำเนินการ (๑๑)							
แผนงาน/โครงการ	แหล่ง งปม.	ยุทธศาสตร์ ชาติ 20 ปี	หน่วยดำเนินการ	พ.ศ. 2561	พ.ศ. 2562	พ.ศ. 2563	พ.ศ. 2564	พ.ศ. 2565	พ.ศ. 2561-2565
- กิจกรรมที่ 1.5 ซ่อมสร้าง ผิวทาง Para Asphaltic Concrete ผิวทางกว้าง 6.00 - 7.00 ม.วัดพระพุทธฉาย - บ.ปุ ใหญ่ ต.หนองปลาไหล อ.เมือง สระบุรี	1	2	แขวงทางหลวงชนบท สระบุรี			20,000,000	20,000,000	20,000,000	60,000,000
- กิจกรรมที่ 1.6 ซ่อมสร้าง ผิวทาง Para Asphaltic Concrete ผิวทางกว้าง 6.00 แยก ทพ.สบ. 1003 - ศูนย์ศึกษา ธรรมชาติเจ็ดคต - โป่งกอนเสา ต.ท่ามะปราง อ.แก่งคอย	1	2	แขวงทางหลวงชนบท สระบุรี			30,000,000	30,000,000	30,000,000	90,000,000
- กิจกรรมที่ 1.7 : ซ่อมสร้าง ผิวทาง Para Asphaltic Concrete สาย แยกทางหลวง หมายเลข 2 - น ตกเจ็ดคต ต.บสข พักแพว อ.แก่งคอย จังหวัดสระบุรี	1	2	แขวงทางหลวงชนบท สระบุรี			30,000,000	30,000,000	30,000,000	90,000,000
1.2.1.2 กิจกรรมหลักที่ 2 : การพัฒนาแหล่งท่องเที่ยวและ บริการ	1	1	แขวงทางหลวงชนบท สระบุรี	59,300,000	24,500,000	149,300,000	189,300,000	189,300,000	611,700,000

บัญชีรายการชุดโครงการ		งบประมาณดำเนินงาน (๑๑)							
แผนงาน/โครงการ	แหล่ง งปม.	ยุทธศาสตร์ ชาติ 20 ปี	หน่วยงาน โครงการ	พ.ศ. 2561	พ.ศ. 2562	พ.ศ. 2563	พ.ศ. 2564	พ.ศ. 2565	พ.ศ. 2561-2565
- กิจกรรมที่ 2.1 พัฒนา แหล่งท่องเที่ยวของจังหวัดให้เด มาตรฐานสากลแบบมีอัตลักษณ์	1	1	ส ักงานการ ท่องเที่ยวและกีฬา จังหวัดสระบุรี	10,000,000	10,000,000	10,000,000	10,000,000	10,000,000	50,000,000
- กิจกรรมที่ 2.2 พัฒนา แหล่งท่องเที่ยวตามวัฒนธรรม (วัด พระพุทธฉาย อ เภอเมืองสระบุรี)	1	1	ส ักงานโยธาธิการ และผังเมืองจังหวัด สระบุรี	5,000,000	5,000,000	15,000,000	50,000,000	50,000,000	125,000,000
- กิจกรรมที่ 2.3 พัฒนาพาร์ม Outlet นองออยงเสื่อ อ เภอ มวกเหล็ก เพื่อกาการท่องเที่ยว รองรับการท่องเที่ยวเชิงสร้างสรรค์	1	2	ส ักงานโยธาธิการ และผังเมืองจังหวัด สระบุรี	5,000,000	5,000,000	5,000,000	10,000,000	10,000,000	35,000,000
- กิจกรรมที่ 2.4 การติดตั้ง เสาไฟประดับบงสพธรมโคมไฟ เพิ่มเติมตลอดวรมหาวิหาร จ านวน 40 ต้น	1	4	ส ักงานส่งเสริมการ ปกครองท้องถิ่นจังหวัด สระบุรี	4,800,000					4,800,000
- กิจกรรมที่ 2.5 ปรับปรุง ซ่อมแซมและติดตั้งโครง อะลูมิเนียมพธธรมกระจก และ เครื่องปรับอากาศศาลาเฉลิมพระ เกียรติ 80พรรษา พระพุทธบาท ราชวรมหาวิหาร	1	4	ส ักงานส่งเสริมการ ปกครองท้องถิ่นจังหวัด สระบุรี	2,000,000					2,000,000

บัญชีรายการชุดโครงการ		งบประมาณดำเนินการ (๑๑)							
แผนงาน/โครงการ	แหล่ง งปม.	ยุทธศาสตร์ ชาติ 20 ปี	หน่วยดำเนินการ	พ.ศ. 2561	พ.ศ. 2562	พ.ศ. 2563	พ.ศ. 2564	พ.ศ. 2565	พ.ศ. 2561-2565
- กิจกรรม ปรับปรุงภูมิทัศน์สวนสาธารณะ พร้อมก่อสร้างรูปปั้นกิจกรรม	1	4	ส ักงานส่งเสริมการ ปกครองท้องถิ่นจังหวัด สระบุรี	5,000,000					5,000,000
- กิจกรรม ติดตั้งเสาไฟปะติมากรรม พร้อม ชุดโคมไฟแอลอีดี	1	4	ส ักงานส่งเสริมการ ปกครองท้องถิ่นจังหวัด สระบุรี	2,500,000					2,500,000
- กิจกรรมที่ 2.8 กิจกรรม ก่อสร้างชุมชนประตู	1	4	ส ักงานส่งเสริมการ ปกครองท้องถิ่นจังหวัด สระบุรี	2,500,000					2,500,000
- กิจกรรมที่ 2.9 ก่อสร้างจุด บริการนักท่องเที่ยวสามแยก ศาลงพัน	1	2	ส ักงานส่งเสริมการ ปกครองท้องถิ่นจังหวัด สระบุรี	4,000,000					4,000,000
- กิจกรรมที่ 2.10 กิจกรรม ปรับปรุงภูมิทัศน์เพื่อส่งเสริมการ ท่องเที่ยวเชิงนิเวศน์ป่าชุมชน บ้านฉิมไชติ	1	2	ส ักงานส่งเสริมการ ปกครองท้องถิ่นจังหวัด สระบุรี	3,000,000					3,000,000
- กิจกรรมที่ 2.11 กิจกรรม ปรับปรุงภูมิทัศน์สวนสาธารณะ บ่อบัวสวยงาม ไช จากพลังงาน ธรรมชาติตามแนวทางพระราชดำริ	1	2	ส ักงานส่งเสริมการ ปกครองท้องถิ่น จังหวัดสระบุรี	3,000,000					3,000,000

บัญชีรายการชุดโครงการ		งบประมาณดำเนินงาน (๑๑)							
แผนงาน/โครงการ	แหล่ง งปม.	ยุทธศาสตร์ ชาติ 20 ปี	หน่วยดำเนินงาน	พ.ศ. 2561	พ.ศ. 2562	พ.ศ. 2563	พ.ศ. 2564	พ.ศ. 2565	พ.ศ. 2561-2565
- กิจกรรมที่ 2.12 กิจกรรมพัฒนาแหล่งท่องเที่ยวและสวนสาธารณะเขตอุตสาหกรรม	1	2	สำนักงานส่งเสริมการปกครองท้องถิ่นจังหวัดสระบุรี	5,000,000					5,000,000
- กิจกรรมที่ 2.13 กิจกรรมพัฒนาปรับปรุงภูมิทัศน์และส่งเสริมการท่องเที่ยว "ตามรอยต้นไม้มงคลของพ่อ"	1	2	สำนักงานส่งเสริมการปกครองท้องถิ่นจังหวัดสระบุรี	5,000,000					5,000,000
- กิจกรรมที่ 2.14 ก่อสร้างค้ายอนุสรณ์ทหารญี่ปุ่น	1	2	สำนักงานส่งเสริมการปกครองท้องถิ่นจังหวัดสระบุรี	2,500,000	2,500,000	2,500,000	2,500,000	2,500,000	12,500,000
- กิจกรรมที่ 2.15 จัดทำป้ายบอกทางและเชื่อมโยงเข้าสู่แหล่งท่องเที่ยว	1	5	แขวงทางหลวงชนบทสระบุรี		2,000,000	9,000,000	9,000,000	9,000,000	29,000,000
- กิจกรรมที่ 2.16 ก่อสร้างหลังคาคลุม "ตลาดชุมชนคนพอเพียง"	1	2	มณฑลทหารบกที่ 18			6,000,000	6,000,000	6,000,000	18,000,000
- กิจกรรมที่ 2.17 นวัตกรรมการพัฒนาการท่องเที่ยวจังหวัดสระบุรี	1	2	สำนักงานการท่องเที่ยวและกีฬาจังหวัดสระบุรี			10,000,000	10,000,000	10,000,000	30,000,000

บัญชีรายการชุดโครงการ		งบประมาณดำเนินการ (๑๑)							
แผนงาน/โครงการ	แหล่ง งปม.	ยุทธศาสตร์ ชาติ 20 ปี	หน่วยดำเนินการ	พ.ศ. 2561	พ.ศ. 2562	พ.ศ. 2563	พ.ศ. 2564	พ.ศ. 2565	พ.ศ. 2561-2565
- กิจกรรมที่ 2.18 ปรับปรุงศูนย์การเรียนรู้เศรษฐกิจพอเพียงบ้านคลองห้วยขา หมู่ที่ 10 ต. บลคคลองเรือ	1	4	ที่ท การปกครอง อ ภาควิหารแดง			1,000,000	1,000,000	1,000,000	3,000,000
- กิจกรรมที่ 2.19 ก่อสร้างห้องน ในแหล่งท่องเที่ยว โฮมสเตย์บ้านคลองห้วยขา	1	2	ที่ท การปกครอง อ ภาควิหารแดง			4,500,000	4,500,000	4,500,000	13,500,000
- กิจกรรมที่ 2.20 พัฒนาบริเวณอ่างเก็บน วมกเหล็กในเขตอุทยานแห่งชาติน ตกเจ็ดสาวน้อยเป็นสถานที่กางเต็นท์	1	1	ส านักบริหารพื นที่ อนุรักษ์ที่ 1 สาขา สระบุรี/ส ักงาน ทรัพยากรฯ			19,000,000	19,000,000	19,000,000	57,000,000
- กิจกรรมที่ 2.21 พัฒนาแหล่งท่องเที่ยว บริเวณน ตกเจ็ดสาวน้อย ชั้นที่ 1-5	1	2	ส านักบริหารพื นที่ อนุรักษ์ที่ 1 สาขา สระบุรี/ส ักงาน ทรัพยากรฯ			16,000,000	16,000,000	16,000,000	48,000,000
- กิจกรรมที่ 2.22 ปรับภูมิทัศน์ปรับปรุงถนนและบริบทใกล้เคียงท ส่นทางจักรยาน	1	2	ที่ท การปกครอง อ ภาควมวกเหล็ก			30,000,000	30,000,000	30,000,000	90,000,000
- กิจกรรมที่ 2.23 โครงการก่อสร้างศูนย์เรียนรู้พัฒนาเส้นทางชุมชนท่องเที่ยว หมู่ 10 ต.ทับกวาง	1	2	ที่ท การปกครอง อ ภาควมวกเหล็ก			3,000,000	3,000,000	3,000,000	9,000,000

บัญชีรายการชุดโครงการ		งบประมาณดำเนินงาน (๑๑)							
แผนงาน/โครงการ	แหล่ง งปม.	ยุทธศาสตร์ ชาติ 20 ปี	หน่วยดำเนินงาน	พ.ศ. 2561	พ.ศ. 2562	พ.ศ. 2563	พ.ศ. 2564	พ.ศ. 2565	พ.ศ. 2561-2565
- กิจกรรมที่ 3.3 : ส่งเสริม เทศกาลมะม่วงมันหนองแซง	1	1	ที่ท การปกครอง อ หนองแซง	500,000	500,000	500,000	500,000	500,000	2,500,000
- กิจกรรมที่ 3.4 : ส่งเสริม พัฒนาแหล่งท่องเที่ยวในพื้นที่ อ หนองแซง	1	1	ที่ท การปกครอง อ หนองแซง	500,000	500,000	1,000,000	1,000,000	1,000,000	4,000,000
- กิจกรรมที่ 3.5 : โครงการ ปรับปรุงภูมิทัศน์แหล่งท่องเที่ยว เพื่อการประชาสัมพันธ์ท่องเที่ยว เมืองบ้าน เมืองเกษตร เขตชุมชน ลาวเวียงหนองแซง แหล่งทวดา	1	1	ที่ท การปกครอง อ หนองแซง	1,550,000	1,550,000	2,000,000	2,000,000	2,000,000	9,100,000
- กิจกรรมที่ 3.6 : ส่งเสริม การท่องเที่ยวเชิงวัฒนธรรม	1	1	ที่ท การปกครอง อ นอเสาไ้	300,000	300,000	300,000	300,000	300,000	1,500,000
- กิจกรรมที่ 3.7 : ส่งเสริม และสืบสานประเพณีวัฒนธรรม ไทยนสระบุรี "ตามกวยสลาก ยอนต นาน 214 ปี ไท ยวน สระบุรี"	1	1	ที่ท การปกครอง อ นอเสาไ้			3,000,000	3,000,000	3,000,000	9,000,000
- กิจกรรมที่ 3.8 : ปรับปรุง โครงสร้างพื้นฐานเพื่อเชื่อมโยง การท่องเที่ยว	1	1	ที่ท การปกครอง อ หนองพระพุทธบาท	2,657,400	2,657,400	10,000,000	10,000,000	10,000,000	35,314,800

บัญชีรายการชุดโครงการ				งบประมาณดำเนินการ (๑๑)						
แผนงาน/โครงการ	แหล่ง งปม.	ยุทธศาสตร์ ชาติ 20 ปี	หน่วยดำเนินการ	พ.ศ. 2561	พ.ศ. 2562	พ.ศ. 2563	พ.ศ. 2564	พ.ศ. 2565	พ.ศ. 2561-2565	
1.2.1.4 กิจกรรมหลักที่ 4 : การพัฒนาแหล่งท่องเที่ยวโดย ชุมชน	1	2	สำนักงานพัฒนา ชุมชนจังหวัดสระบุรี	-	12,336,900	10,000,000	10,000,000	10,000,000	42,336,900	
- กิจกรรมที่ 4.1 พัฒนา แหล่งท่องเที่ยวโดยชุมชน (OTOP Village Life)ในจังหวัดสระบุรี	1	2	สำนักงานพัฒนาชุมชน จังหวัดสระบุรี		12,336,900	10,000,000	10,000,000	10,000,000	42,336,900	
1.2.1.5 กิจกรรมหลักที่ 5 : การ ส่งเสริมสินค้า/บริการท้องถิ่น	1	2	สำนักงานพัฒนา ชุมชนจังหวัดสระบุรี	40,000,000	40,000,000	43,500,000	43,500,000	43,500,000	210,500,000	
- กิจกรรมที่ 5.1 พัฒนา ยกระดับศักยภาพการแข่งขัน ด้านการตลาดของเที่ยวไทยได้ มาตรฐานสากล	1	2	สำนักงานการ ท่องเที่ยวและกีฬา จังหวัดสระบุรี	10,000,000	10,000,000	10,000,000	10,000,000	10,000,000	50,000,000	
- กิจกรรมที่ 5.2 เพิ่มขีด ความสามารถในการแข่งขัน OTOP และ SMEs	1	2	สำนักงานพัฒนาชุมชน จังหวัดสระบุรี	30,000,000	30,000,000	30,000,000	30,000,000	30,000,000	150,000,000	
- กิจกรรมที่ 5.3 โครงการ สืบทอดวัฒนธรรมอาหารพื้นถิ่น เพื่อการท่องเที่ยวเชิงสร้างสรรค์ จังหวัดสระบุรี	1	2	สำนักงานพัฒนาชุมชน จังหวัดสระบุรี			3,500,000	3,500,000	3,500,000	10,500,000	

บัญชีรายการชุดโครงการ		งบประมาณดำเนินการ (๑๑)							
แผนงาน/โครงการ	แหล่ง งปม.	ยุทธศาสตร์ ชาติ 20 ปี	หน่วยดำเนินการ	พ.ศ. 2561	พ.ศ. 2562	พ.ศ. 2563	พ.ศ. 2564	พ.ศ. 2565	พ.ศ. 2561-2565
- กิจกรรมที่ 6.6 ประชาสัมพันธ์โครงการไหวพระ 9 วัด 9 ต บล เพื่อเสริมงคลชีวิต	1	2	ที่ท สารปกครอง อ เมืองสระบุรี	400,000	400,000	400,000	400,000	400,000	2,000,000
- กิจกรรมที่ 6.7 จัดท า ประชาสัมพันธ์โครงการท่องเที่ยว เส้นทางบุญพระพุทธรูป	1	2	ที่ท สารปกครอง อ หนองพระพุทธรูป	295,000	295,000	295,000	295,000	295,000	1,475,000
- กิจกรรมที่ 6.8 การส่งเสริม การท่องเที่ยว/การประชาสัมพันธ์	1	2	ส ักงาน ทรัพยากรธรรมชาติและ สิ่งแวดล้อม จังหวัดสระบุรี	5,500,000	5,500,000	5,500,000	5,500,000	5,500,000	27,500,000
- กิจกรรมที่ 6.9 การ ประชาสัมพันธ์โครงการรวมใจ ประหยัดพลังงาน	1	2	ส ักงาน ประชาสัมพันธ์จังหวัด สระบุรี	10,000,000	10,000,000	10,000,000	10,000,000	10,000,000	50,000,000
- กิจกรรมที่ 6.10 พัฒนา ยกระดับขีดสมรรถนะด้านการ ข่าวและการประชาสัมพันธ์เชิง เครือข่าย	1	2	ส ักงาน ประชาสัมพันธ์จังหวัด สระบุรี	10,000,000	10,000,000	10,000,000	10,000,000	10,000,000	50,000,000
- กิจกรรมที่ 6.11 ประชาสัมพันธ์และเข้าถึง นักท่องเที่ยว	1	2	ส ักงานการ ท่องเที่ยวและกีฬา จังหวัดสระบุรี			2,500,000	2,500,000	2,500,000	7,500,000

บัญชีรายการชุดโครงการ		งบประมาณดำเนินการ (๑๑)							
แผนงาน/โครงการ	แหล่ง งบประมาณ.	ยุทธศาสตร์ ชาติ 20 ปี	หน่วยดำเนินการ	พ.ศ. 2561	พ.ศ. 2562	พ.ศ. 2563	พ.ศ. 2564	พ.ศ. 2565	พ.ศ. 2561-2565
- กิจกรรมที่ 6.12 จัดทำหนังสือแนะนำ แหล่งท่องเที่ยว และจัดท าน้ำมันพื้นแฉะน แหล่งท่องเที่ยว 3 ภาษา (ไทย อังกฤษ จีน)	1	2	ส านักงานจังหวัดสระบุรี		1,000,000				1,000,000
- กิจกรรมที่ 6.13 จัดทำ DVD Presentation แนะนำ แหล่งท่องเที่ยว 3 ภาษา (ไทย อังกฤษ จีน) พร้อมผลิต DVD จ นวน 5,000 แผ่น	1	2	ส านักงานจังหวัดสระบุรี		600,000				600,000
- กิจกรรมที่ 6.14 ประชาสัมพันธ์ส่งเสริมการท่องเที่ยวสระบุรีตามแนวพระราช รัฏ	1	2	ส านักงาน ประชาสัมพันธ์จังหวัด สระบุรี				2,500,000	2,500,000	7,500,000
- กิจกรรมที่ 6.15 เพิ่มประสิทธิภาพการประชาสัมพันธ์ เพื่อสร้างการรับรู้แก่ประชาชนในการก้าวสู่ Thailand 4.0	1	3	ส านักงาน ประชาสัมพันธ์จังหวัด สระบุรี			5,000,000	5,000,000	5,000,000	15,000,000
- กิจกรรมที่ 6.16 ประชาสัมพันธ์การติดตามการดำเนินงานนโยบายภาครัฐในพื้นที่จังหวัดสระบุรี	1	3	ส านักงาน ประชาสัมพันธ์จังหวัด สระบุรี			5,000,000	5,000,000	5,000,000	15,000,000

บัญชีรายการชุดโครงการ		งบประมาณดำเนินงาน (๑๑)							
แผนงาน/โครงการ	แหล่ง งบม.	ยุทธศาสตร์ ชาติ 20 ปี	หน่วยดำเนินการ	พ.ศ. 2561	พ.ศ. 2562	พ.ศ. 2563	พ.ศ. 2564	พ.ศ. 2565	พ.ศ. 2561-2565
- กิจกรรมที่ 7.4 อบรม ผู้ประกอบการดูแลสิ่งแวดล้อม	1	3	ส ํานักงาน ทรัพยากรธรรมชาติและสิ่งแวดล้อม จังหวัดสระบุรี	900,000	900,000	900,000	900,000	900,000	4,500,000
- กิจกรรมที่ 7.5 พัฒนา ยกระดับศักยภาพของบุคลากร ด้านการท่องเที่ยวรองรับ AEC	1	3	ส ํานักงานส่งเสริมการ ปกครองท้องถิ่น จังหวัดสระบุรี / ส ํานักงานการ ท่องเที่ยวและกีฬา จังหวัดสระบุรี	5,000,000	5,000,000	5,000,000	5,000,000	5,000,000	25,000,000
- กิจกรรมที่ 7.6 พัฒนา ศักยภาพบุคลากรด้านการ ท่องเที่ยว	1	3	ส ํานักงานการ ท่องเที่ยวและกีฬา จังหวัดสระบุรี			3,000,000	3,000,000	3,000,000	9,000,000
1.2.1.8 กิจกรรมหลักที่ 8 : การพัฒนานวัตกรรม 4.0 เพื่อ การท่องเที่ยว	1	2	สํานักงานการ ท่องเที่ยวและกีฬา จังหวัดสระบุรี	-	-	6,000,000	6,000,000	6,000,000	18,000,000
- กิจกรรมที่ 8.1 โครงการ พัฒนาเทคโนโลยีเสมือนจริง (AR) เพื่อการท่องเที่ยว จังหวัดสระบุรี	1	2	ส ํานักงานการ ท่องเที่ยวและกีฬา จังหวัดสระบุรี			6,000,000	6,000,000	6,000,000	18,000,000

บัญชีรายการชุดโครงการ		งบประมาณดำเนินงาน (๑๑)							
แผนงาน/โครงการ	แหล่ง งปม.	ยุทธศาสตร์ ชาติ 20 ปี	หน่วยดำเนินงาน	พ.ศ. 2561	พ.ศ. 2562	พ.ศ. 2563	พ.ศ. 2564	พ.ศ. 2565	พ.ศ. 2561-2565
1.2.1.9 กิจกรรมหลักที่ 9 : ป้ายส่งเสริมการท่องเที่ยวป้าย อำนวยความสะดวกและราว กันอันตราย เข้าสู่แหล่งท่องเที่ยว	1	1	แขวงทางหลวงชนบท สระบุรี	-	-	10,540,000	10,540,000	10,540,000	31,620,000
- กิจกรรมที่ 9.1 : ติดป้าย แนะนำ แหล่งท่องเที่ยวจังหวัด สระบุรี ขนาดแผ่นป้าย 2.40 x 3.00 ม. สาย แยก ทล.2247 - บ้านวังม่วง ต. บลล พญากลาง, ชัยสนุน อ.มวกเหล็ก จ.จังหวัด สระบุรี	1	5	แขวงทางหลวงชนบท สระบุรี			500,000	500,000	500,000	1,500,000
- กิจกรรมที่ 9.2 : ติดป้าย แนะนำ แหล่งท่องเที่ยวจังหวัด สระบุรี ขนาดแผ่นป้าย 2.40 x 3.00 ม. สาย แยก ทล.1 - บ. สองคอน ต. บลสองคอน อ.มวก เหล็กจ.จังหวัดสระบุรี	1	5	แขวงทางหลวงชนบท สระบุรี			500,000	500,000	500,000	1,500,000

บัญชีรายการชุดโครงการ		งบประมาณดำเนินงาน (๑๑)							
แผนงาน/โครงการ	แหล่ง งปม.	ยุทธศาสตร์ ชาติ 20 ปี	หน่วยดำเนินงาน	พ.ศ. 2561	พ.ศ. 2562	พ.ศ. 2563	พ.ศ. 2564	พ.ศ. 2565	พ.ศ. 2561-2565
- กิจกรรมที่ 9.3 : ติดตั้งย้าย แผนชน แหล่งท่องเที่ยวจังหวัด สระบุรี (ป้าย Over Head ขนาด 3.50 x 4.00 ม.) สาย แยก ทล.2 - น ตก.เจ็ดคต ต บลช สักแพว อ หนองแกคย จังหวัดสระบุรี	1	5	แขวงทางหลวงชนบท สระบุรี			680,000	680,000	680,000	2,040,000
- กิจกรรมที่ 9.4 : ติดตั้งย้าย แผนชน แหล่งท่องเที่ยวจังหวัด สระบุรี ขนาดป้าย 2.40 x 3.00 ม. สาย แยก ทล.3041 - บ้านหนองน ไส ต บลหนองสีดา อ หนองนอแขง จังหวัดสระบุรี	1	5	แขวงทางหลวงชนบท สระบุรี			500,000	500,000	500,000	1,500,000
- กิจกรรมที่ 9.5 : ติดตั้งย้าย แผนชน แหล่งท่องเที่ยวจังหวัด สระบุรี (ป้าย Over Head ขนาด 3.50 x 4.00 ม.) สาย แยก ทล.3222 - บ้านโป่ง ก่อนเส้า ต บลทามะปราง อ หนองแกคย จังหวัดสระบุรี	1	5	แขวงทางหลวงชนบท สระบุรี			680,000	680,000	680,000	2,040,000

บัญชีรายการโครงการ		งบประมาณดำเนินการ (๑๑)							
แผนงาน/โครงการ	แหล่ง งปม.	ยุทธศาสตร์ ชาติ 20 ปี	หน่วยดำเนินการ	พ.ศ. 2561	พ.ศ. 2562	พ.ศ. 2563	พ.ศ. 2564	พ.ศ. 2565	พ.ศ. 2561-2565
- กิจกรรมที่ 9.6 : ติดตั้งป้าย แนะนำ เส้นทางบริเวณทางแยก (ป้าย Over Head ขนาด 3.50 x 4.00 ม.)สาย สป.4005 แยก ทล.2247 – บ้านวังม่วง ต. บลล า พญากลาง อ. นามวงเหล็ก จังหวัดสระบุรี	1	5	แขวงทางหลวงชนบท สระบุรี			780,000	780,000	780,000	2,340,000
- กิจกรรมที่ 9.7 : ติดตั้งป้าย แนะนำ เส้นทางบริเวณทางแยก (ป้าย Over Head ขนาด 3.50 x 4.00 ม.) สาย แยก ทล.1 – บ้านสองคอน ต. บลสองคอน อ. แก่งคอย จังหวัดสระบุรี	1	5	แขวงทางหลวงชนบท สระบุรี			1,560,000	1,560,000	1,560,000	4,680,000

บัญชีรายการชุดโครงการ		งบประมาณดำเนินการ (๑๑)							
แผนงาน/โครงการ	แหล่ง งปม.	ยุทธศาสตร์ ชาติ 20 ปี	หน่วยดำเนินการ	พ.ศ. 2561	พ.ศ. 2562	พ.ศ. 2563	พ.ศ. 2564	พ.ศ. 2565	พ.ศ. 2561-2565
- กิจกรรมที่ 9.8 : ติดตั้ง แนะนำ เส้นทางบริเวณทางแยก (ป้าย Over Head ขนาด 3.50 x 4.00 ม.) สาย สบ.4016 แยก พล.3224 – บ้านแสงพัน ต.บล แสงพัน อ.นาอ่วงมวง จังหวัด สระบุรี	1	5	แขวงทางหลวงชนบท สระบุรี			720,000	720,000	720,000	2,160,000
- กิจกรรมที่ 9.9 : ติดตั้ง แนะนำ เส้นทางบริเวณทางแยก (ป้าย Over Head ขนาด 3.50 x 4.00 ม.) สาย สบ.4044 แยก พล.3520 – บ้านหนองศรีบุญ ต.บลหนองปลาหมอ อ.นาอ หนองแค จังหวัดสระบุรี	1	5	แขวงทางหลวงชนบท สระบุรี			720,000	720,000	720,000	2,160,000
- กิจกรรมที่ 9.10 : ติดตั้ง ราวกันอันตรายบริเวณทางโค้ง สาย บ้านปึงเฒ่า – ต.กโกรกติก ต.บลชะอม อ.นาอแก่งคอย จังหวัดสระบุรี	1	5	แขวงทางหลวงชนบท สระบุรี			1,900,000	1,900,000	1,900,000	5,700,000

บัญชีรายการชุดโครงการ		งบประมาณดำเนินงาน (๑๑)							
แผนงาน/โครงการ	แหล่ง งปม.	ยุทธศาสตร์ ชาติ 20 ปี	หน่วยดำเนินการ	พ.ศ. 2561	พ.ศ. 2562	พ.ศ. 2563	พ.ศ. 2564	พ.ศ. 2565	พ.ศ. 2561-2565
- กิจกรรมที่ 9.11 : ติดตั้ง ราวกันอันตรายบริเวณริมคลอง สาย แยก ทล.3520 – บ้านหนอง ศรีบุญ ต บลหนองปลาหมอ อ หนองแวงแค จังหวัดสระบุรี	1	5	แขวงทางหลวงชนบท สระบุรี			500,000	500,000	500,000	1,500,000
- กิจกรรมที่ 9.12 : ติดตั้ง ราวกันอันตรายบริเวณริมคลอง สาย แยก ทล.3043 – วัดสันติ วิหาร ต บลชลสิทธิ์ อ หนองแวง แค จังหวัดสระบุรี	1	5	แขวงทางหลวงชนบท สระบุรี			500,000	500,000	500,000	1,500,000
- กิจกรรมที่ 9.13 : ติดตั้ง ราวกันอันตรายบริเวณริมคลอง สาย แยกคันคลองระพีพัฒน์ – บ้านหนองหมู ต บลหนองหมู อ หนองหารแดง จังหวัดสระบุรี	1	5	แขวงทางหลวงชนบท สระบุรี			500,000	500,000	500,000	1,500,000
- กิจกรรมที่ 9.14 : ติดตั้ง ราวกันอันตรายบริเวณริมคลอง สาย แยก ทล.3016 – บ้านท่า ลาน ต บลสร้างไศก อ หนอง โดน จังหวัดสระบุรี	1	5	แขวงทางหลวงชนบท สระบุรี			500,000	500,000	500,000	1,500,000

บัญชีรายการชุดโครงการ				งบประมาณดำเนินงาน (๑๑)					
แผนงาน/โครงการ	แหล่ง งปม.	ยุทธศาสตร์ ชาติ 20 ปี	หน่วยงานดำเนินการ	พ.ศ. 2561	พ.ศ. 2562	พ.ศ. 2563	พ.ศ. 2564	พ.ศ. 2565	พ.ศ. 2561-2565
1.2.1.10 กิจกรรมหลักที่ 10 : พัฒนาแหล่งท่องเที่ยวที่เกิน ศักยภาพจากโครงการไทยนิยม ยั่งยืน	1	4	ที่ทำการปกครองจังหวัด สระบุรี			50,000,000	50,000,000	50,000,000	150,000,000
แผนงานที่ 1.3 : โครงการพัฒนาเชื่อมโยงเส้นทางคมนาคมและระบบโลจิสติกส์									
1.3.1 โครงการที่ 1 : การพัฒนา เชื่อมโยงเส้นทางคมนาคมและ ระบบโลจิสติกส์	1	2	แขวงทางหลวงชนบท สระบุรี	120,000,000	282,000,000	451,000,000	446,000,000	446,000,000	1,745,000,000
1.3.1.1 กิจกรรมหลักที่ 1 : พัฒนาโครงสร้างพื้นฐาน ส่งเสริมการค้า การลงทุนและ อุตสาหกรรม	1	2	แขวงทางหลวงชนบท สระบุรี	120,000,000	282,000,000	451,000,000	446,000,000	446,000,000	1,745,000,000
- กิจกรรมที่ 1.1 : ซ่อมสร้าง ถนนลาดยาง Polymer Modified Asphalt สาย แยก พด.1 -บ้านสองคอน อ.แก่งคอย จ.สระบุรี จ นวน 1 แห่ง	1	5	แขวงทางหลวงชนบท สระบุรี	30,000,000					30,000,000
- กิจกรรมที่ 1.2 : ซ่อมสร้าง ถนนลาดยาง Polymer Modified Asphalt สาย แยก พด.2247 บ้านวังม่วง อ.วังม่วง จ.สระบุรีจ นวน 1 แห่ง	1	5	แขวงทางหลวงชนบท สระบุรี	30,000,000					30,000,000

บัญชีรายการชุดโครงการ		งบประมาณดำเนินการ (๑๑)							
แผนงาน/โครงการ	แหล่ง งปม.	ยุทธศาสตร์ ชาติ 20 ปี	หน่วยดำเนินการ	พ.ศ. 2561	พ.ศ. 2562	พ.ศ. 2563	พ.ศ. 2564	พ.ศ. 2565	พ.ศ. 2561-2565
- กิจกรรมที่ 1.3 : ซ่อมสร้างถนนลาดยาง Polymer Modified Asphalt สาย แยก ทล.1 - ปากคลองระพีพัฒน์แยก ต.ก.หนองแค จ.สระบุรี จ นวน 1 แห่ง	1	5	แขวงทางหลวงชนบท สระบุรี	30,000,000					30,000,000
- กิจกรรมที่ 1.4 : ซ่อมสร้างผิวทางแอสฟัลติกคอนกรีต ปรับปรุงคุณภาพด้วยยางธรรมชาติสาย บ้านโคกหินลาด - บ้านโสกแก อ.หนองแค จ. สระบุรี จ นวน 1 แห่ง	1	5	แขวงทางหลวงชนบท สระบุรี	10,000,000					10,000,000
- กิจกรรมที่ 1.5 : ซ่อมสร้างผิวทางแอสฟัลติกคอนกรีต ปรับปรุงคุณภาพด้วยยางธรรมชาติสาย บ้านทาสีโพธิ์-บ้านโป่งค่างป่าไม้แดง (ตอนที่ 2) อ. แก่งคอย จ.สระบุรี	1	5	แขวงทางหลวงชนบท สระบุรี		20,000,000				20,000,000

บัญชีรายการชุดโครงการ							งบประมาณดำเนินงาน (๑๑)			
แผนงาน/โครงการ	แหล่ง งปม.	ยุทธศาสตร์ ชาติ 20 ปี	หน่วยดำเนินงาน	พ.ศ. 2561	พ.ศ. 2562	พ.ศ. 2563	พ.ศ. 2564	พ.ศ. 2565	พ.ศ. 2561-2565	
- กิจกรรมที่ 1.6 : ซ่อมสร้าง ผิวทางแอสฟัลติกคอนกรีต ปรับปรุงคุณภาพผิวทาง ธรรมชาติสาย ทามะปราง - โป่ง กอนเสาหมู่ที่ 5 อ.แก่งคอย จ. สระบุรีจ จำนวน 1 แห่ง	1	5	แขวงทางหลวงชนบท สระบุรี		20,000,000				20,000,000	
- กิจกรรมที่ 1.7 : ซ่อมสร้าง ผิวทางแอสฟัลติกคอนกรีต ปรับปรุงคุณภาพผิวทาง ธรรมชาติสาย บ้านวังสมบูรณ์ - บ้านซับหว หมู่ที่ 6 อ. มวกเหล็กจ.สระบุรี จ จำนวน 1 แห่ง	1	5	แขวงทางหลวงชนบท สระบุรี		20,000,000				20,000,000	
- กิจกรรมที่ 1.8 : ซ่อมสร้าง ผิวทางแอสฟัลติกคอนกรีต ปรับปรุงคุณภาพผิวทาง ธรรมชาติสาย สบ.ถ. 790001 บ้านขามมยาง - บ้านซับน้อย เหนือ อ.มวกเหล็ก จ.สระบุรี จ จำนวน 1 แห่ง	1	5	แขวงทางหลวงชนบท สระบุรี		15,000,000				15,000,000	

บัญชีรายการชุดโครงการ		งบประมาณดำเนินการ (๑๑)							
แผนงาน/โครงการ	แหล่ง งปม.	ยุทธศาสตร์ ชาติ 20 ปี	หน่วยดำเนินการ	พ.ศ. 2561	พ.ศ. 2562	พ.ศ. 2563	พ.ศ. 2564	พ.ศ. 2565	พ.ศ. 2561-2565
- กิจกรรมที่ 1.9 : ซ่อมสร้าง ผิวทางแอสฟัลติกคอนกรีต ปรับปรุงคุณภาพผิวทาง ธรรมชาติ สาย บานกอก - บาน บาดเขาปูน อ.แก่งคอย จ.สระบุรี จ จำนวน 1 แห่ง	1	5	แขวงทางหลวงชนบท สระบุรี		15,000,000				15,000,000
- กิจกรรมที่ 1.10 : ซ่อม สร้างผิวทางแอสฟัลติกคอนกรีต ปรับปรุงคุณภาพผิวทาง ธรรมชาติ สาย บานหนองไสน - บานหนองอ่างทอง อ.หนองแค จ.สระบุรี จ จำนวน 1 แห่ง	1	5	แขวงทางหลวงชนบท สระบุรี		20,000,000				20,000,000
- กิจกรรมที่ 1.11 : ซ่อม สร้างผิวทางแอสฟัลติกคอนกรีต ปรับปรุงคุณภาพผิวทาง ธรรมชาติสาย บานระยอม - บาน บึงไม้ อ.แก่งคอย จ.สระบุรี จ จำนวน 1 แห่ง	1	5	แขวงทางหลวงชนบท สระบุรี		15,000,000				15,000,000

บัญชีรายการชุดโครงการ		งบประมาณดำเนินงาน (๑๑)							
แผนงาน/โครงการ	แหล่ง งปม.	ยุทธศาสตร์ ชาติ 20 ปี	หน่วยดำเนินงาน	พ.ศ. 2561	พ.ศ. 2562	พ.ศ. 2563	พ.ศ. 2564	พ.ศ. 2565	พ.ศ. 2561-2565
- กิจกรรมที่ 1.12 : ซ่อม สร้างผิวทางแอสฟัลติกคอนกรีต ปรับปรุงคุณภาพตัวอย่าง ธรรมชาติสาย สบ.1045 แยก ทางหลวงหมายเลข 1 - บ้าน หนองศรีบุญ อ.หนองแค จ. สระบุรีจ จำนวน 1 แห่ง	1	5	แขวงทางหลวงชนบท สระบุรี		15,000,000				15,000,000
- กิจกรรมที่ 1.13 : ซ่อม สร้างผิวทางแอสฟัลติกคอนกรีต ปรับปรุงคุณภาพตัวอย่าง ธรรมชาติสาย สบ.4038 แยก ทางหลวงหมายเลข 2273 -บ้าน ชัยสมบูรณ์ อ.ม่วงเหล็กจ. สระบุรีจ จำนวน 1 แห่ง	1	5	แขวงทางหลวงชนบท สระบุรี		15,000,000				15,000,000
- กิจกรรมที่ 1.14 : ซ่อม สร้างผิวทางแอสฟัลติกคอนกรีต ปรับปรุงคุณภาพตัวอย่าง ธรรมชาติ สาย สบ.4039 แยก ทางหลวง หมายเลข 2243 - บ้านชัยนิยม อ.ม่วงเหล็ก จ. สระบุรีจ จำนวน 1 แห่ง	1	5	แขวงทางหลวงชนบท สระบุรี		9,000,000				9,000,000

บัญชีรายการชุดโครงการ		งบประมาณดำเนินงาน (๑๑)							
แผนงาน/โครงการ	แหล่ง งปม.	ยุทธศาสตร์ ชาติ 20 ปี	หน่วยดำเนินงาน	พ.ศ. 2561	พ.ศ. 2562	พ.ศ. 2563	พ.ศ. 2564	พ.ศ. 2565	พ.ศ. 2561-2565
- กิจกรรมที่ 1.15 : ซ่อม สร้างผิวทางแอสฟัลติกคอนกรีต ปรับปรุงผิวจราจรชนิด สาย บ้านทาสีโพธิ์-บ้านป่าไม้แดง อ. แก่งคอย จ.สระบุรี	1	5	ส ักงานส่งเสริมการ ปกครองท้องถิ่น จังหวัดสระบุรี	10,000,000					10,000,000
- กิจกรรมที่ 1.16 : ซ่อม สร้างผิวทางแอสฟัลติกคอนกรีต ปรับปรุงผิวจราจรชนิด สาย บ้านชะอม-บ้านบึงไม้ อ.แก่งคอย จ.สระบุรี	1	5	ส ักงานส่งเสริมการ ปกครองท้องถิ่น จังหวัดสระบุรี	10,000,000					10,000,000
- กิจกรรมที่ 1.17 : ซ่อม สร้างผิวทางแอสฟัลติกคอนกรีต ปรับปรุงคุณภาพผิวจราจร ชนิด สาย บ้านสระไล ยี่ - บ้านสมป่อย อ.พระพุทธบาท จ. สระบุรี จ นวน 1 แห่ง	1	5	แขวงทางหลวงชนบท สระบุรี			20,000,000			20,000,000
- กิจกรรมที่ 1.18 : ซ่อม สร้างผิวทางแอสฟัลติกคอนกรีต ปรับปรุงคุณภาพผิวจราจร ชนิด สาย บ้านหนองหว้า - บ้านหนองตาบ่อ อ.เฉลิมพระ เกียรติ จ.สระบุรี จ นวน 1 แห่ง	1	5	แขวงทางหลวงชนบท สระบุรี			15,000,000			15,000,000

บัญชีรายการชุดโครงการ		งบประมาณดำเนินงาน (๑๑)							
แผนงาน/โครงการ	แหล่ง งปม.	ยุทธศาสตร์ ชาติ 20 ปี	หน่วยดำเนินงาน	พ.ศ. 2561	พ.ศ. 2562	พ.ศ. 2563	พ.ศ. 2564	พ.ศ. 2565	พ.ศ. 2561-2565
- กิจกรรมที่ 1.19 : ซ่อม สร้างผิวทางแอสฟัลติกคอนกรีต ปรับปรุงคุณภาพผิวทาง ธรรมชาติสาย บ้านหนองหว้า - บ้านสาธุประชาสรรค์ อ.เฉลิมพระ เกียรติ จ.สระบุรี	1	5	แขวงทางหลวงชนบท สระบุรี			15,000,000			15,000,000
- กิจกรรมที่ 1.20 : ซ่อม สร้างผิวทางแอสฟัลติกคอนกรีต ปรับปรุงคุณภาพผิวทาง ธรรมชาติสาย บ้านบึงเฒ่า - น ตก โกกร้อตึกอ.แก่งคอย จ.สระบุรี	1	5	แขวงทางหลวงชนบท สระบุรี				30,000,000	30,000,000	60,000,000
- กิจกรรมที่ 1.21 : ซ่อม สร้างผิวทางแอสฟัลติกคอนกรีต ปรับปรุงคุณภาพผิวทาง ธรรมชาติสาย แยก ทล.3520 - นิคมอุตสาหกรรมเหมราช อ.หนอง แค จ.สระบุรีจ นวน 1 แห่ง	1	5	แขวงทางหลวงชนบท สระบุรี				15,000,000	15,000,000	30,000,000

บัญชีรายการชุดโครงการ		งบประมาณดำเนินงาน (๑๑)							
แผนงาน/โครงการ	แหล่ง งปม.	ยุทธศาสตร์ ชาติ 20 ปี	หน่วยดำเนินการ	พ.ศ. 2561	พ.ศ. 2562	พ.ศ. 2563	พ.ศ. 2564	พ.ศ. 2565	พ.ศ. 2561-2565
- กิจกรรมที่ 1.22 : ซ่อม สร้างผิวทางลาดยางพาราแอสฟัลต์ ดึกคอนกรีต สายแยกทางหลวง หมายเลข 2243 - บ้านหนองยาง เสือ ต.บลหนองยางเสือ อ.ทอ มวกเหล็ก จังหวัดสระบุรี	1	5	แขวงทางหลวงชนบท สระบุรี		30,000,000				30,000,000
- กิจกรรมที่ 1.23 : ซ่อม สร้างผิวทางลาดยางพาราแอสฟัลต์ ดึกคอนกรีต สายแยกทางหลวง หมายเลข 3334 - บ้านถนนโคง ต.บลหินซอน อ.ทอแก่งคอย จังหวัดสระบุรี	1	5	แขวงทางหลวงชนบท สระบุรี		30,000,000				30,000,000
- กิจกรรมที่ 1.24 : ซ่อม สร้างผิวทางลาดยางพาราแอสฟัลต์ ดึกคอนกรีต สายแยก ทช. สป. 4011 - บ้านข พักแพว ต.บลซา พักแหว อ.ทอแก่งคอย จังหวัด สระบุรี	1	5	แขวงทางหลวงชนบท สระบุรี		30,000,000				30,000,000

บัญชีรายการชุดโครงการ		งบประมาณดำเนินการ (๑๑)							
แผนงาน/โครงการ	แหล่ง งปม.	ยุทธศาสตร์ ชาติ 20 ปี	หน่วยดำเนินการ	พ.ศ. 2561	พ.ศ. 2562	พ.ศ. 2563	พ.ศ. 2564	พ.ศ. 2565	พ.ศ. 2561-2565
- กิจกรรมที่ 1.25 : ซ่อม สร้างผิวทางลาดยางพาราแอสฟัลต์ ติกคอนกรีต สายแยกทางหลวง หมายเลข 362 - บ้านถนนเหล็ก ตำบลสวนดอกไม้ อ. นวกเส้าให้ จังหวัดสระบุรี	1	5	แขวงทางหลวงชนบท สระบุรี		15,000,000				15,000,000
- กิจกรรมที่ 1.26 : ซ่อม สร้างผิวทางลาดยางโดยวิธี Paverment In-Place Recycling ปรับปรุงคุณภาพด้วย ยางธรรมชาติ (Para AC) สายทาง บ้านหนองแค - บ้านกุ่มหัก ตำบลหนองแคกุ่มหัก อ. หนอง ทองแค จังหวัดสระบุรี	1	5	แขวงทางหลวงชนบท สระบุรี		10,000,000				10,000,000

บัญชีรายการชุดโครงการ		งบประมาณดำเนินงาน (๑๑)							
แผนงาน/โครงการ	แหล่ง งปม.	ยุทธศาสตร์ ชาติ 20 ปี	หน่วยดำเนินงาน	พ.ศ. 2561	พ.ศ. 2562	พ.ศ. 2563	พ.ศ. 2564	พ.ศ. 2565	พ.ศ. 2561-2565
- กิจกรรมที่ 1.27 : ซ่อม สร้างผิวทางลาดยางโดยวิธี Pavement In-Place Recycling ปรับปรุงคุณภาพผิว ยางธรรมชาติ (Para AC) สายทาง วัดพระพุทธฉาย - บ้านใหญ่ ต. บลหนองปลาไหล อ. นอเมือง สระบุรี จังหวัดสระบุรี	1	5	แขวงทางหลวงชนบท สระบุรี		3,000,000				3,000,000
- กิจกรรมที่ 1.28 : งาน บูรณะผิวทางแอสฟัลต์ ทล.322 แก่งคอย - เขาเพิ่มระหว่าง กม. 5+000 - กม.6+000 ต.ห้วยแห้ง อ.แก่งคอย จ.สระบุรี	1	5	แขวงทางหลวงสระบุรี			20,000,000	20,000,000	20,000,000	60,000,000
- กิจกรรมที่ 1.29 : งาน บูรณะผิวทางแอสฟัลต์ ทล.3224 ท่าค้อ - แสงจันทร์ระหว่าง กม. 23+000 - กม.27+000 ต. มวกเหล็ก อ.มวกเหล็ก จ.สระบุรี	1	5	แขวงทางหลวงสระบุรี			20,000,000	20,000,000	20,000,000	60,000,000

บัญชีรายการชุดโครงการ		งบประมาณดำเนินงาน (๑๑)							
แผนงาน/โครงการ	แหล่ง งปม.	ยุทธศาสตร์ ชาติ 20 ปี	หน่วยดำเนินการ	พ.ศ. 2561	พ.ศ. 2562	พ.ศ. 2563	พ.ศ. 2564	พ.ศ. 2565	พ.ศ. 2561-2565
- กิจกรรมที่ 1.30 : ซ่อม สร้างผิวทาง Para Asphaltic Concrete สาย บานด น ฮอย - บ้านล สมพุง ต บลล สมพุง อ หนองเหล็ก จังหวัดสระบุรี	1	5	แขวงทางหลวงชนบท สระบุรี			25,000,000	25,000,000	25,000,000	75,000,000
- กิจกรรมที่ 1.31 : ซ่อม สร้างผิวทาง Para Asphaltic Concrete สาย แยก ทล.2224 - บ้านหนองจอก ต บลหนองยาง เสือ อ หนองเหล็ก จังหวัด สระบุรี	1	5	แขวงทางหลวงชนบท สระบุรี			30,000,000	30,000,000	30,000,000	90,000,000
- กิจกรรมที่ 1.32 : ซ่อม สร้างผิวทาง Para Asphaltic Concrete สาย แยก ทล.2273 - บ้านสวนมะเดื่อ ต บลชัยสุน อ หนองเหล็ก จังหวัดสระบุรี	1	5	แขวงทางหลวงชนบท สระบุรี			25,000,000	25,000,000	25,000,000	75,000,000

บัญชีรายการชุดโครงการ		งบประมาณดำเนินงาน (๑๑)							
แผนงาน/โครงการ	แหล่ง งปม.	ยุทธศาสตร์ ชาติ 20 ปี	หน่วยดำเนินการ	พ.ศ. 2561	พ.ศ. 2562	พ.ศ. 2563	พ.ศ. 2564	พ.ศ. 2565	พ.ศ. 2561-2565
- กิจกรรมที่ 1.33 : ซ่อม สร้างผิวทาง Para Asphaltic Concrete ผิวทางกว้าง 6.00 - 8.00 ม. แยก ทล. 2247 - บ.เขา ว่ง ต.ล พญากลาง อ.มวกเหล็ก	1	5	แขวงทางหลวงชนบท สระบุรี			28,000,000	28,000,000	28,000,000	84,000,000
- กิจกรรมที่ 1.34 : ซ่อม สร้างผิวทาง Para Asphaltic Concrete ผิวทางกว้าง 6.00 ม. แยก ทล. 2243 - บ.หนองเอียว ใน ต.ซับสมบูรณ์ อ.มวกเหล็ก	1	5	แขวงทางหลวงชนบท สระบุรี			14,000,000	14,000,000	14,000,000	42,000,000
- กิจกรรมที่ 1.35 : ซ่อม สร้างผิวทาง Para Asphaltic Concrete สาย แยก ทข.สพ. 4016 - บ้านหนองกรด ต.บล แสงฟ้า อ.นาอ่าวมวง จังหวัด สระบุรี	1	5	แขวงทางหลวงชนบท สระบุรี			10,000,000	10,000,000	10,000,000	30,000,000
- กิจกรรมที่ 1.36 : ซ่อม สร้างผิวทาง Para Asphaltic Concrete ผิวทางกว้าง 5.00 ม. บ.ห้วยแร้ง - บ.ปากบาง ต.พระ ยาทต อ.เสนา	1	5	แขวงทางหลวงชนบท สระบุรี			8,000,000	8,000,000	8,000,000	24,000,000

บัญชีรายการชุดโครงการ		งบประมาณดำเนินการ (๑๑)							
แผนงาน/โครงการ	แหล่ง งบประมาณ.	ยุทธศาสตร์ ชาติ 20 ปี	หน่วยดำเนินการ	พ.ศ. 2561	พ.ศ. 2562	พ.ศ. 2563	พ.ศ. 2564	พ.ศ. 2565	พ.ศ. 2561-2565
- กิจกรรมที่ 1.37 : ซ่อม สร้างผิวทาง Para Asphaltic Concrete ผิวทางกว้าง 6.00 ม. แยก ทข.สบ. 1002 - บ.วังแสน ต.พู่แค อ.เฉลิมพระเกียรติ	1	5	แขวงทางหลวงชนบท สระบุรี			15,000,000	15,000,000	15,000,000	45,000,000
- กิจกรรมที่ 1.38 : ซ่อม สร้างผิวทาง Para Asphaltic Concrete สาย บานโคกหนามแห้ง - วัดป่า บ.พิบูลธรรม ต.บสหนองนก อ.หนองนอแคว จังหวัดสระบุรี	1	5	แขวงทางหลวงชนบท สระบุรี			12,000,000	12,000,000	12,000,000	36,000,000
- กิจกรรมที่ 1.39 : ซ่อม สร้างผิวทาง Para Asphaltic Concrete ผิวทางกว้าง 6.00 - 8.00 ม. แยก ทล.3223 - บาน หินซอน ต.ท่าเสา อ.แก่งคอย	1	5	แขวงทางหลวงชนบท สระบุรี			16,000,000	16,000,000	16,000,000	48,000,000

บัญชีรายการชุดโครงการ		งบประมาณดำเนินการ (๑๑)							
แผนงาน/โครงการ	แหล่ง งปม.	ยุทธศาสตร์ ชาติ 20 ปี	หน่วยดำเนินการ	พ.ศ. 2561	พ.ศ. 2562	พ.ศ. 2563	พ.ศ. 2564	พ.ศ. 2565	พ.ศ. 2561-2565
- กิจกรรมที่ 1.40 : ซ่อม สร้างผิวทาง Para Asphaltic Concrete สาย บ้านชัยน้อย เหนือ - บ้านชัยสนุน ต บลล พญากลาง อ นกอ มวกเหล็ก จังหวัดสระบุรี	1	5	แขวงทางหลวงชนบท สระบุรี			30,000,000	30,000,000	30,000,000	90,000,000
- กิจกรรมที่ 1.41 : ซ่อม สร้างผิวทาง Para Asphaltic Concrete สาย บ้านชัยสนุน - บ้านวังม่วง ต บลวังม่วง อ นอวังม่วง จังหวัดสระบุรี	1	5	แขวงทางหลวงชนบท สระบุรี			30,000,000	30,000,000	30,000,000	90,000,000
- กิจกรรมที่ 1.42 : ซ่อม สร้างผิวทาง Para Asphaltic Concrete สาย บ้านแสงพัน - บ้านหินซอนเหนือ ต บลแสงพัน อ นอวังม่วง จังหวัดสระบุรี	1	5	แขวงทางหลวงชนบท สระบุรี			30,000,000	30,000,000	30,000,000	90,000,000
- กิจกรรมที่ 1.43 : ซ่อม สร้างผิวทาง Para Asphaltic Concrete สาย บ้านวังม่วง - บ้านชัยกระทิง ต บลวังม่วง อ นอวังม่วง จังหวัดสระบุรี	1	5	แขวงทางหลวงชนบท สระบุรี			22,000,000	22,000,000	22,000,000	66,000,000

บัญชีรายการชุดโครงการ		งบประมาณดำเนินงาน (๑๑)							
แผนงาน/โครงการ	แหล่ง งปม.	ยุทธศาสตร์ ชาติ 20 ปี	หน่วยดำเนินการ	พ.ศ. 2561	พ.ศ. 2562	พ.ศ. 2563	พ.ศ. 2564	พ.ศ. 2565	พ.ศ. 2561-2565
- กิจกรรมที่ 1.44 : ซ่อม สร้างผิวทาง Para Asphaltic Concrete สาย บ้านชัยกระทุ้ง - บ้านชัยตะเคียน ต. บลชัยสนุน อ. หมอมวกเหล็ก จังหวัดสระบุรี	1	5	แขวงทางหลวงชนบท สระบุรี			22,000,000	22,000,000	22,000,000	66,000,000
- กิจกรรมที่ 1.45 : ซ่อม สร้างผิวทาง Para Asphaltic Concrete สาย บ้านทรายแร่ - บ้านปากบาง ต. บลพระยาทต อ. หมอเส้าไทร จังหวัดสระบุรี	1	5	แขวงทางหลวงชนบท สระบุรี			8,000,000	8,000,000	8,000,000	24,000,000
- กิจกรรมที่ 1.46 : ซ่อม สร้างผิวทาง Para Asphaltic Concrete สาย แยก ทล.2247 - บ้านขวาง ต. บลล พญากลาง อ. หมอมวกเหล็ก จังหวัดสระบุรี	1	5	แขวงทางหลวงชนบท สระบุรี			24,000,000	24,000,000	24,000,000	72,000,000

บัญชีรายการชุดโครงการ		งบประมาณดำเนินการ (๑๑)							
แผนงาน/โครงการ	แหล่ง งปม.	ยุทธศาสตร์ ชาติ 20 ปี	หน่วยดำเนินการ	พ.ศ. 2561	พ.ศ. 2562	พ.ศ. 2563	พ.ศ. 2564	พ.ศ. 2565	พ.ศ. 2561-2565
- กิจกรรมที่ 2.5 : บุดป่า แนวกันชนเพื่อเพิ่มอากาศบริสุทธิ์	1	5	สำนักงาน ทรัพยากรธรรมชาติและสิ่งแวดล้อม จังหวัดสระบุรี	5,000,000	5,000,000	5,000,000	5,000,000	5,000,000	25,000,000
1.4.1.3 กิจกรรมหลักที่ 3 : การพัฒนาาระบบสาธารณสุขปศุสัตว์ พื้นฐานที่เกี่ยวข้องกับการ กำเนิมลพิษ	1	5	สำนักงาน ทรัพยากรธรรมชาติและสิ่งแวดล้อม จังหวัดสระบุรี	31,000,000	6,600,000	6,000,000	6,000,000	6,000,000	55,600,000
- กิจกรรมที่ 3.1 : ท ความ สะอาดถนนเพื่อลดปัญหาฝุ่น สะสมในถนนในเขตควบคุม มลพิษและก่อสร้างกลางล กลาง	1	5	แขวงทางหลวงสระบุรี	6,000,000	6,000,000	6,000,000	6,000,000	6,000,000	30,000,000
- กิจกรรมที่ 3.2 : จัดทำร ถาดฝุ่น 4 ลอ 95 แร งมา	1	5	สำนักงาน ทรัพยากรธรรมชาติและสิ่งแวดล้อม จังหวัดสระบุรี	7,000,000	600,000				7,600,000
- กิจกรรมที่ 3.3 : จัดทำร ถาดฝุ่น 6 ลอ 200 แร งมา	1	5	สำนักงาน ทรัพยากรธรรมชาติและสิ่งแวดล้อม จังหวัดสระบุรี	18,000,000					18,000,000

บัญชีรายการชุดโครงการ		งบประมาณดำเนินงาน (๑๑)							
แผนงาน/โครงการ	แหล่ง งปม.	ยุทธศาสตร์ ชาติ 20 ปี	หน่วยดำเนินงาน	พ.ศ. 2561	พ.ศ. 2562	พ.ศ. 2563	พ.ศ. 2564	พ.ศ. 2565	พ.ศ. 2561-2565
- กิจกรรมที่ 1.2 : สนับสนุน และส่งเสริมแหล่งท่องเที่ยวให้ รักษาลักษณะแวดล้อมแบบมีส่วนร่วม (หนึ่งอ นอ หนึ่งแหล่งท่องเที่ยว)	1	5	ส นักงาน ทรัพยากรธรรมชาติและสิ่งแวดล้อม จังหวัดสระบุรี	166,500,000	166,500,000	10,000,000	10,000,000	10,000,000	363,000,000
- กิจกรรมที่ 1.3 : โครงการ ปลูกป่าเพื่อเป็นป่าชุมชนต้นแบบ เพื่อส่งเสริมการท่องเที่ยวและ บูรณาการทุกภาคส่วน	1	5	ส นักงาน ทรัพยากรธรรมชาติและสิ่งแวดล้อม จังหวัดสระบุรี	2,500,000	2,500,000	2,500,000	2,500,000	2,500,000	12,500,000
- กิจกรรมที่ 1.4 : โครงการ สำรวจการใช้ประโยชน์พื้นที่ ป่าสงวนแห่งชาติ	1	5	สจป.5/ส นักงาน ทรัพยากรธรรมชาติและสิ่งแวดล้อม จังหวัดสระบุรี			576,000	576,000	576,000	1,728,000
- กิจกรรมที่ 1.5 : โครงการ เพิ่มประสิทธิภาพในการป้องกัน และควบคุมไฟป่า	1	5	สจป.5/ส นักงาน ทรัพยากรธรรมชาติและสิ่งแวดล้อม จังหวัดสระบุรี			514,000	514,000	514,000	1,542,000
- กิจกรรมที่ 1.6 : โครงการ กิจกรรมเครือข่ายราษฎร อาสาสมัครพิทักษ์ป่า (รสทป.)	1	5	สจป.5/ส นักงาน ทรัพยากรธรรมชาติและสิ่งแวดล้อม จังหวัดสระบุรี			200,000	200,000	200,000	600,000

บัญชีรายการชุดโครงการ		งบประมาณดำเนินงาน (๑๑)							
แผนงาน/โครงการ	แหล่ง งปม.	ยุทธศาสตร์ ชาติ 20 ปี	หน่วยงาน ดำเนินการ	พ.ศ. 2561	พ.ศ. 2562	พ.ศ. 2563	พ.ศ. 2564	พ.ศ. 2565	พ.ศ. 2561-2565
- กิจกรรมที่ 1.7 : โครงการ สร้างป่า ^๖ นวน อหารชุมชน	1	5	สจป.5/ส ^๖ ักงาน ทรัพยากรธรรมชาติ และสิ่งแวดล้อม จังหวัดสระบุรี			100,000	100,000	100,000	300,000
- กิจกรรมที่ 1.8 : โครงการ เส้นทางศึกษาธรรมชาติในป่า ชุมชน	1	5	สจป.5/ส ^๖ ักงาน ทรัพยากรธรรมชาติ และสิ่งแวดล้อม จังหวัดสระบุรี			500,000	500,000	500,000	1,500,000
- กิจกรรมที่ 1.9 : โครงการ ส่งเสริมการปลูกไม้โตเร็วเพื่อ พลังงานทดแทน	1	5	สจป.5/ส ^๖ ักงาน ทรัพยากรธรรมชาติ และสิ่งแวดล้อม จังหวัดสระบุรี			600,000	600,000	600,000	1,800,000
- กิจกรรมที่ 1.10 : เพาะชา กล้าไม่เพียงและมีค่าในสกุล เพื่อการอนุรักษ์	1	5	สจป.5/ส ^๖ ักงาน ทรัพยากรธรรมชาติ และสิ่งแวดล้อม จังหวัดสระบุรี			200,000	200,000	200,000	600,000

บัญชีรายการชุดโครงการ			งบประมาณดำเนินงาน (๑๑)						
แผนงาน/โครงการ	แหล่ง งปม.	ยุทธศาสตร์ ชาติ 20 ปี	หน่วยงาน ดำเนินการ	พ.ศ. 2561	พ.ศ. 2562	พ.ศ. 2563	พ.ศ. 2564	พ.ศ. 2565	พ.ศ. 2561-2565
แผนงานที่ 1.11 : โครงการคลองสวยน้ำใสร่วมใจพัฒนาชุมชนน่าอยู่									
1.1.1.1 โครงการที่ 1 : คลอง สวยน้ำใสร่วมใจพัฒนาชุมชน น่าอยู่	1	5	สำนักงานป้องกันและ บรรเทาสาธารณภัย จังหวัดสระบุรี	399,800,000	399,800,000	400,000,000	400,000,000	400,000,000	1,999,600,000
1.1.1.1.1 กิจกรรมหลักที่ 1 : การพัฒนาและฟื้นฟูแหล่งน้ำ สาธารณะอย่างยั่งยืน	1	5	สำนักงานป้องกันและ บรรเทาสาธารณภัย จังหวัดสระบุรี	399,800,000	399,800,000	400,000,000	400,000,000	400,000,000	1,999,600,000
- กิจกรรมที่ 1.1 : ขุดลอก ฝายกักเก็บ ๑	1	5	ส ันักงานป้องกันและ บรรเทาสาธารณภัย จังหวัดสระบุรี	200,000,000	200,000,000	200,000,000	200,000,000	200,000,000	1,000,000,000
- กิจกรรมที่ 1.2 : ปรับปรุง ฟื้นฟูแหล่งน สาธารณะ (หนึ่ง ตำบลหนึ่งจุดกักเก็บ ๑)	1	5	ส ันักงานป้องกันและ บรรเทาสาธารณภัย จังหวัดสระบุรี	199,800,000	199,800,000	199,800,000	199,800,000	199,800,000	999,000,000
- กิจกรรมที่ 1.3 : ขุดลอก คลองระบายน (คลองบ้านไต้) หมู่ที่ 7 ต บลุ่มหัก อ ภา หนองแค จังหวัดสระบุรี	1	5	ที่ท การปกครอง อ ภาหนองแค			200,000	200,000	200,000	600,000

บัญชีรายการชุดโครงการ				งบประมาณดำเนินงาน (๑๑)					
แผนงาน/โครงการ	แหล่ง งบ.	ยุทธศาสตร์ ชาติ 20 ปี	หน่วยงาน/โครงการ	พ.ศ. 2561	พ.ศ. 2562	พ.ศ. 2563	พ.ศ. 2564	พ.ศ. 2565	พ.ศ. 2561-2565
แผนงานที่ 1.12 : โครงการส่งเสริมความปลอดภัยระดับท้องถิ่นย่านชุมชน									
1.12.1. โครงการที่ 1 : ส่งเสริมความปลอดภัยระดับท้องถิ่นย่านชุมชน	1	1	สำนักงานส่งเสริมการปกครองท้องถิ่นจังหวัดสระบุรี	120,000,000	120,000,000	120,000,000	120,000,000	120,000,000	600,000,000
1.12.1.1 กิจกรรมหลักที่ 1 : การบริหารจัดการความปลอดภัยในชุมชนอย่างยั่งยืน	1	1	สำนักงานส่งเสริมการปกครองท้องถิ่นจังหวัดสระบุรี	120,000,000	120,000,000	120,000,000	120,000,000	120,000,000	600,000,000
- กิจกรรมที่ 1.1 : ก่อสร้างสะพานลอยกลับรถ	1	1	แขวงทางหลวงสระบุรี	85,000,000	85,000,000	85,000,000	85,000,000	85,000,000	425,000,000
- กิจกรรมที่ 1.2 : การจัดระบบระบายน้ำและระบบน้ อุ่นไปภาค-ปริมณฑล	1	1	สำนักงานส่งเสริมการปกครองท้องถิ่นจังหวัดสระบุรี/แขวงทางหลวงฯ	35,000,000	35,000,000	35,000,000	35,000,000	35,000,000	175,000,000
แผนงานที่ 1.13 : โครงการส่งเสริมการท่องเที่ยวเชื่อมโยงการอนุรักษ์สิ่งแวดล้อม									
1.13.1 โครงการที่ 1 : ส่งเสริมการท่องเที่ยวเชื่อมโยงการอนุรักษ์สิ่งแวดล้อม	1	1	สำนักงานท่องเที่ยวและกีฬาจังหวัดสระบุรี	50,000,000	50,000,000	57,000,000	57,000,000	57,000,000	271,000,000
1.13.1.1 กิจกรรมหลักที่ 1 : ส่งเสริมการท่องเที่ยวการอนุรักษ์สิ่งแวดล้อมอย่างยั่งยืน	1	1	สำนักงานท่องเที่ยวและกีฬาจังหวัดสระบุรี	50,000,000	50,000,000	57,000,000	57,000,000	57,000,000	271,000,000

บัญชีรายการชุดโครงการ		งบประมาณดำเนินงาน (๑๑)							
แผนงาน/โครงการ	แหล่ง งปม.	ยุทธศาสตร์ ชาติ 20 ปี	หน่วยงานดำเนินการ	พ.ศ. 2561	พ.ศ. 2562	พ.ศ. 2563	พ.ศ. 2564	พ.ศ. 2565	พ.ศ. 2561-2565
- กิจกรรมที่ 1.1 : จัด ประกวด 1 ต บล 1 แหล่ง ท่องเที่ยวสะอาด	1	1	สำนักงานท่องเที่ยว และกีฬาจังหวัดสระบุรี	1,000,000	1,000,000	1,000,000	1,000,000	1,000,000	5,000,000
- กิจกรรมที่ 1.2 : พัฒนา สิ่งประดิษฐ์เพื่อใช้คู่ท่องเที่ยวที่ระลึก ภูมิปัญญาท้องถิ่น	1	1	สำนักงาน ทรัพยากรธรรมชาติและ สิ่งแวดล้อม จังหวัดสระบุรี	2,000,000	2,000,000	2,000,000	2,000,000	2,000,000	10,000,000
- กิจกรรมที่ 1.3 : ร่วมรักษ์ สระบุรี ร่วมสร้างสรรค์สิ่งดี แหล่งท่องเที่ยว	1	1	แขวงทางหลวงชนบท สระบุรี	35,000,000	35,000,000	35,000,000	35,000,000	35,000,000	175,000,000
- กิจกรรมที่ 1.4 : ภูมิปัญญา ถิ่นสู่พลังประชารัฐ พลังร่วม อนุรักษ์ถิ่นสระบุรี	1	1	สำนักงาน ประชาสัมพันธ์จังหวัด สระบุรี	6,000,000	6,000,000	6,000,000	6,000,000	6,000,000	30,000,000
- กิจกรรมที่ 1.5 : สืบสาน อนุรักษ์ประเพณี อนุรักษ์ สิ่งแวดล้อม	1	1	สำนักงานวัฒนธรรม จังหวัดสระบุรี	6,000,000	6,000,000	6,000,000	6,000,000	6,000,000	30,000,000
- กิจกรรมที่ 1.6 โครงการสืบ สานอนุรักษ์ประเพณี อนุรักษ์ สิ่งแวดล้อม (ภายใต้โครงการ ส่งเสริมการท่องเที่ยวเชื่อมโยง การอนุรักษ์สิ่งแวดล้อม)	1		สำนักงานวัฒนธรรม จังหวัดสระบุรี			7,000,000	7,000,000	7,000,000	21,000,000

บัญชีรายการชุดโครงการ				งบประมาณดำเนินงาน (๑๑)					
แผนงาน/โครงการ	แหล่ง งปม.	ยุทธศาสตร์ ชาติ 20 ปี	หน่วยดำเนินงาน	พ.ศ. 2561	พ.ศ. 2562	พ.ศ. 2563	พ.ศ. 2564	พ.ศ. 2565	พ.ศ. 2561-2565
- กิจกรรมที่ 1.2 : เสริมสร้างขีดสมรรถนะเครือข่ายสิ่งแวดล้อมอนุรักษคุณภาพน สาระดับมาตรฐาน	1	5	ที่ท การปกครอง จังหวัดสระบุรี	35,000,000	35,000,000	35,000,000	35,000,000	35,000,000	175,000,000
- กิจกรรมที่ 1.3 : เพิ่มประสิทธิภาพหน่วยปฏิบัติการเคลื่อนที่ตรวจวัดสารปนเปื้อนและสุขภาพของประชาชน	1	5	ส านักงานสาธารณสุข จังหวัดสระบุรี	45,000,000	45,000,000	45,000,000	45,000,000	45,000,000	225,000,000
- กิจกรรมที่ 1.4 : เพิ่มประสิทธิภาพการบริหารจัดการต้นทุนการผลิตระดับพื้นที่	1	5	ส านักงานป้องกันและ บรรเทาสาธารณภัย จังหวัดสระบุรี	70,000,000	70,000,000	70,000,000	70,000,000	70,000,000	350,000,000
แผนงานที่ 1.16 : โครงการเพิ่มประสิทธิภาพเชิงเครือข่ายด้านการบริหารจัดการพลังงานพื้นที่จังหวัดสระบุรี									
1.16.1 โครงการที่ 1 : เพิ่มประสิทธิภาพเชิงเครือข่ายด้านการบริหารจัดการพลังงานพื้นที่จังหวัดสระบุรี	1	5	สำนักงานพลังงาน จังหวัดสระบุรี	80,000,000	80,000,000	172,040,000	172,040,000	172,040,000	676,120,000
1.16.1.1 กิจกรรมหลักที่ 1 : เพิ่มประสิทธิภาพเชิงเครือข่ายด้านการบริหารจัดการพลังงานพื้นที่จังหวัดสระบุรีอย่างยั่งยืน	1	5	สำนักงานพลังงาน จังหวัดสระบุรี	80,000,000	80,000,000	172,040,000	172,040,000	172,040,000	676,120,000

บัญชีรายการชุดโครงการ		งบประมาณดำเนินการ (๑๑)							
แผนงาน/โครงการ	แหล่ง งปม.	ยุทธศาสตร์ ชาติ 20 ปี	หน่วยดำเนินการ	พ.ศ. 2561	พ.ศ. 2562	พ.ศ. 2563	พ.ศ. 2564	พ.ศ. 2565	พ.ศ. 2561-2565
- กิจกรรมที่ 1.7 : ส่งเสริมระบบสูบนํ้าด้วยพลังงานแสงอาทิตย์ (สํ้าหรับประปาหมู่บ้าน)	1	5	สํ้านักงานพลังงานจังหวัดสระบุรี			40,000,000	40,000,000	40,000,000	120,000,000
- กิจกรรมที่ 1.8 : โครงการส่งเสริมการใช้โรงอบแห้งพลังงานแสงอาทิตย์แก่วิสาหกิจชุมชน/OTOP	1	5	สํ้านักงานพลังงานจังหวัดสระบุรี			1,200,000	1,200,000	1,200,000	3,600,000
- กิจกรรมที่ 1.9 : โครงการส่งเสริมการผลิตพลังงานทดแทน (ก๊าซชีวภาพแทนก๊าซ LPG) เพื่อใช้ในครัวเรือน	1	5	สํ้านักงานพลังงานจังหวัดสระบุรี			420,000	420,000	420,000	1,260,000
- กิจกรรมที่ 1.10 : โครงการส่งเสริมการใช้ระบบสูบนํ้าพลังงานแสงอาทิตย์เพื่อการเกษตร	1	5	สํ้านักงานพลังงานจังหวัดสระบุรี			6,760,000	6,760,000	6,760,000	20,280,000

บัญชีรายการชุดโครงการ		งบประมาณดำเนินงาน (๑๑)							
แผนงาน/โครงการ	แหล่ง งปม.	ยุทธศาสตร์ ชาติ 20 ปี	หน่วยงาน ดำเนินการ	พ.ศ. 2561	พ.ศ. 2562	พ.ศ. 2563	พ.ศ. 2564	พ.ศ. 2565	พ.ศ. 2561-2565
- กิจกรรมที่ 1.11 : โครงการส่งเสริมการใช้ระบบสูบนํ้าพลังงานแสงอาทิตย์สำหรับประปาหมู่บ้าน (1 อกอ 1 อกบ. สูบนํ้า คอยพลังงานแสงอาทิตย์ สำหรับประปาหมู่บ้าน)	1	5	สำนักงานพลังงานจังหวัดสระบุรี			6,110,000	6,110,000	6,110,000	18,330,000
- กิจกรรมที่ 1.12 : โครงการศูนย์การเรียนรู้การจัดการขยะและการผลิตขยะเชื้อเพลิง (RDF)	1	5	สำนักงานพลังงานจังหวัดสระบุรี			18,900,000	18,900,000	18,900,000	56,700,000
- กิจกรรมที่ 1.13 : โครงการค่ายเยาวชนรักษ์พลังงาน	1	5	สำนักงานพลังงานจังหวัดสระบุรี			2,000,000	2,000,000	2,000,000	6,000,000
- กิจกรรมที่ 1.14 : นวัตกรรมส่งเสริมการใช้พลังงานสะอาด ใ้กับประชาชนจังหวัดสระบุรี	1	5	สำนักงานพลังงานจังหวัดสระบุรี			10,000,000	10,000,000	10,000,000	30,000,000
รวมงบประมาณ				1,785,882,400	1,907,459,300	2,499,155,000	2,534,155,000	2,534,155,000	11,260,806,700

ประเด็นการพัฒนาที่ 2 :

ส่งเสริมขีดความสามารถในการ
แข่งขันของกระบวนการผลิตสินค้า
และบริการสู่มาตรฐานสากล

บัญชีรายการชุดโครงการ		งบประมาณดำเนินการ (๑๑)							
แผนงาน/โครงการ	แหล่ง งปม.	ยุทธศาสตร์ ชาติ 20 ปี	หน่วยดำเนินการ	พ.ศ. 2561	พ.ศ. 2562	พ.ศ. 2563	พ.ศ. 2564	พ.ศ. 2565	พ.ศ. 2561-2565
- กิจกรรมที่ 1.4 : ส่งเสริม การผลิตสินค้าเกษตรปลอดภัย และการสร้างมูลค่า (การปลูกผัก ปลอดภัย)	1	2	สำนักงานเกษตรและ สหกรณ์จังหวัดสระบุรี			400,000			400,000
- กิจกรรมที่ 1.5 : ส่งเสริม ฟาร์มโคนมของสมาชิกสหกรณ์ ใหม่ในการรับรองมาตรฐาน GAP	1	2	สำนักงานสหกรณ์ จังหวัดสระบุรี	571,900					571,900
- กิจกรรมที่ 1.6 : ส่งเสริม และพัฒนาการผลิตการตลาดพืช อาหารประชาชนสู่ตามมาตรฐาน GAP	1	2	สำนักงานเกษตร จังหวัดสระบุรี	1,680,200	1,680,200	1,680,200	1,680,200	1,680,200	8,401,000
- กิจกรรมที่ 1.7 : ส่งเสริม และขยายผลการใช้ปุ๋ยเคมีเพื่อ ลดต้นทุนการผลิต	1	2	สำนักงานเกษตร จังหวัดสระบุรี	2,477,400	2,477,400	2,477,400	2,477,400	2,477,400	12,387,000
- กิจกรรมที่ 1.8 สนับสนุน การลดต้นทุนการผลิตของเกษตรกร		2	สำนักงานเกษตร จังหวัดสระบุรี	1,500,000	1,500,000	1,500,000	1,500,000	1,500,000	7,500,000
- กิจกรรมที่ 1.9 : พัฒนา ศักยภาพและเพิ่มประสิทธิภาพ การผลิตสินค้าเกษตรในรูปแบบ แปลงใหญ่ ประจำปี 2563	1	2	สำนักงานเกษตร จังหวัดสระบุรี			12,000,000	12,000,000	12,000,000	36,000,000

บัญชีรายการชุดโครงการ		งบประมาณดำเนินงาน (๑๑)							
แผนงาน/โครงการ	แหล่ง งปม.	ยุทธศาสตร์ ชาติ 20 ปี	หน่วยดำเนินงาน	พ.ศ. 2561	พ.ศ. 2562	พ.ศ. 2563	พ.ศ. 2564	พ.ศ. 2565	พ.ศ. 2561-2565
- กิจกรรมที่ 1.10 : ส่งเสริมและพัฒนาศักยภาพการผลิตปศุสัตว์จังหวัดสระบุรี	1	2	สำนักงานปศุสัตว์ จังหวัด			5,600,000	5,600,000	5,600,000	16,800,000
- กิจกรรมที่ 1.11 : ยกระดับคุณภาพชีวิตเกษตรกรด้วยการปลูกพืชในระบบเกษตรอินทรีย์จากการผลิตสุกาด	1	2	สำนักงานเกษตร จังหวัดสระบุรี			5,000,000	3,000,000	3,000,000	11,000,000
- กิจกรรมที่ 1.12 : ส่งเสริมและเชื่อมโยงตลาดสินค้าเกษตรปลอดภัยและผลิตภัณฑชุมชน	1	2	สำนักงานพาณิชย์ จังหวัดสระบุรี			5,000,000	5,000,000	5,000,000	15,000,000
- กิจกรรมที่ 1.13 : นวัตกรรมกรมการพัฒนาระบบบริหารจัดการ อุตสาหกรรมเกษตรอินทรีย์และ ปศุสัตว์อินทรีย์ แบบครบวงจร	1	2	สำนักงานเกษตร จังหวัดสระบุรี			9,880,000	9,880,000	9,880,000	29,640,000
- กิจกรรมที่ 1.14 : การเพิ่มประสิทธิภาพและศักยภาพการปลูกพืชที่เหมาะสมโดยใช้ปุ๋ยอินทรีย์อัดเม็ดผลิตพืชของระบบส่งเสริมการเกษตรจังหวัดสระบุรี	1	2	สถานีพัฒนาที่ดิน สระบุรี			830,000	830,000	830,000	2,490,000

บัญชีรายการชุดโครงการ		งบประมาณดำเนินงาน (๑๑)							
แผนงาน/โครงการ	แหล่ง งบ.	ยุทธศาสตร์ ชาติ 20 ปี	หน่วยงานจัดการ	พ.ศ. 2561	พ.ศ. 2562	พ.ศ. 2563	พ.ศ. 2564	พ.ศ. 2565	พ.ศ. 2561-2565
- กิจกรรมที่ 1.15 โครงการพัฒนาเกษตรแปลงใหญ่	1	2	สำนักงานเกษตรและสหกรณ์จังหวัดสระบุรี			140,000,000	140,000,000	140,000,000	420,000,000
- กิจกรรมที่ 1.16 โครงการเมืองสมุนไพร	1	2	สำนักงานสาธารณสุขจังหวัดสระบุรี			15,000,000	15,000,000	15,000,000	45,000,000
- กิจกรรมที่ 1.17 ส่งเสริมการขายโอท็อปอุตสาหกรรม	1	2	สำนักงานพาณิชย์จังหวัดสระบุรี	30,000,000	30,000,000	30,000,000	30,000,000	30,000,000	150,000,000
- กิจกรรมที่ 1.18 โครงการนมมัตเบอร์อัดถัษนมผงเหล็ก	1	2	ที่ท การปกครอง อ หนองม่วงเหล็ก				10,000,000	10,000,000	30,000,000
2.1.1.2 กิจกรรมหลักที่ 2 : ยกระดับการพัฒนาการผลิต และเพิ่มมูลค่าการผลิตอาหาร ปลอดภัย	1	2	สำนักงานเกษตร จังหวัดสระบุรี	-	-	2,570,000	2,570,000	2,570,000	7,710,000
- กิจกรรมที่ 2.1 ส่งเสริมการผลิตพืชผักแปลงใหญ่	1	2	สำนักงานเกษตร จังหวัดสระบุรี			570,000	570,000	570,000	1,710,000
- กิจกรรมที่ 2.2 : เพิ่มประสิทธิภาพการผลิตข้าวเจ้าเขย เส้าให้จังหวัดสระบุรี	1	2	สำนักงานเกษตร จังหวัดสระบุรี			2,000,000	2,000,000	2,000,000	6,000,000
2.1.1.3 กิจกรรมหลักที่ 3 : พัฒนาศักยภาพเกษตรกรใน การทำเกษตรอินทรีย์ด้วย นวัตกรรมแบบครบวงจร	1	3	สำนักงานเกษตร จังหวัดสระบุรี	-	-	5,000,000	3,000,000	3,000,000	11,000,000

บัญชีรายการชุดโครงการ		งบประมาณดำเนินงาน (๑๑)							
แผนงาน/โครงการ	แหล่ง งปม.	ยุทธศาสตร์ ชาติ 20 ปี	หน่วยงานต้นสังกัด	พ.ศ. 2561	พ.ศ. 2562	พ.ศ. 2563	พ.ศ. 2564	พ.ศ. 2565	พ.ศ. 2561-2565
- กิจกรรมที่ 1.2 : ส่งเสริม การตลาดภายในประเทศโดยจัด งานสินค้าเกษตรปลอดภัยและ เจรจาธุรกิจการค้า (Business Matching)	1	2	สำนักงานพาณิชย์ จังหวัดสระบุรี	600,000	600,000	600,000	600,000	600,000	3,000,000
- กิจกรรมที่ 1.3 : ฝึกอบรม และศึกษาดูงานเพื่อเตรียมความ พร้อมและพัฒนาเกษตรกร/ ผู้ประกอบการสินค้าเกษตร ปลอดภัยในการบริหารจัดการ เข้าสู่ตลาดสินค้าเกษตรที่มี มาตรฐานปลอดภัย	1	3	สำนักงานพาณิชย์ จังหวัดสระบุรี	400,000	400,000	400,000	400,000	400,000	2,000,000
- กิจกรรมที่ 1.4 : นวัตกรรม การพัฒนากระบวนการจัดการ คลังสินค้า เพื่อสนับสนุนการ ให้บริการ กระจ่ายสินค้า ส สำหรับ ประชาชน	1	6	สำนักงานพาณิชย์ จังหวัดสระบุรี			9,800,000	9,800,000	9,800,000	29,400,000
- กิจกรรมที่ 1.5 : เชื่อมโยง เครือข่ายแหล่งผลิตสู่แหล่ง จำหน่ายสินค้าเกษตรปลอดภัย	1	2	สำนักงานเกษตรและ สหกรณ์จังหวัดสระบุรี			1,200,000	1,200,000	1,200,000	3,600,000

บัญชีรายการชุดโครงการ				งบประมาณดำเนินงาน (๑๑)						
แผนงาน/โครงการ	แหล่ง งปม.	ยุทธศาสตร์ ชาติ 20 ปี	หน่วยงาน/โครงการ	พ.ศ. 2561	พ.ศ. 2562	พ.ศ. 2563	พ.ศ. 2564	พ.ศ. 2565	พ.ศ. 2561-2565	
แผนงานที่ 2.6 : โครงการพัฒนาการเพาะเลี้ยงและการแปรรูปสัตว์น้ำ										
2.6.1 โครงการที่ 1 : พัฒนาการเพาะเลี้ยงและการแปรรูปสัตว์น้ำ	1	5	สำนักงานประมงจังหวัดสระบุรี	14,000,000	14,000,000	14,000,000	14,000,000	14,000,000	70,000,000	
2.6.1.1 กิจกรรมหลักที่ 1 : พัฒนาการเพาะเลี้ยงและการแปรรูปสัตว์น้ำ	1	5	สำนักงานประมงจังหวัดสระบุรี	14,000,000	14,000,000	14,000,000	14,000,000	14,000,000	70,000,000	
- กิจกรรมที่ 1.1 : เพิ่มศักยภาพศูนย์เรียนรู้ด้านการประมง 13 แห่ง	1	3	สำนักงานประมงจังหวัดสระบุรี	10,000,000	10,000,000	10,000,000	10,000,000	10,000,000	50,000,000	
- กิจกรรมที่ 1.2 : พัฒนาศักยภาพกลุ่มเกษตรกรแปรรูปสัตว์น้ำ	1	3	สำนักงานประมงจังหวัดสระบุรี	4,000,000	4,000,000	4,000,000	4,000,000	4,000,000	20,000,000	
แผนงานที่ 2.7 : โครงการพัฒนาผลิตภัณฑ์และบรรจุภัณฑ์ด้วยนวัตกรรมเชิงสร้างสรรค์										
2.7.1 โครงการที่ 1 พัฒนาผลิตภัณฑ์และบรรจุภัณฑ์ด้วยนวัตกรรมเชิงสร้างสรรค์	1	2	สำนักงานอุตสาหกรรมจังหวัดสระบุรี	210,000,000	210,000,000	230,370,000	230,370,000	230,370,000	1,111,110,000	
2.7.1.1 กิจกรรมหลักที่ 1 : พัฒนาผลิตภัณฑ์และบรรจุภัณฑ์ด้วยนวัตกรรมเชิงสร้างสรรค์	1	2	สำนักงานอุตสาหกรรมจังหวัดสระบุรี	210,000,000	210,000,000	230,370,000	230,370,000	230,370,000	1,111,110,000	

บัญชีรายการชุดโครงการ				งบประมาณดำเนินการ (๑๑)					
แผนงาน/โครงการ	แหล่ง งปม.	ยุทธศาสตร์ ชาติ 20 ปี	หน่วยดำเนินการ	พ.ศ. 2561	พ.ศ. 2562	พ.ศ. 2563	พ.ศ. 2564	พ.ศ. 2565	พ.ศ. 2561-2565
- กิจกรรมที่ 1.7 : พัฒนา ยกระดับคุณภาพอาหารปลอดภัย สู่มาตรฐาน	1	2	ส สำนักงานสาธารณสุข จังหวัดสระบุรี	20,000,000	20,000,000	20,000,000	20,000,000	20,000,000	100,000,000
- กิจกรรมที่ 1.8 : นวัตกรรม การพัฒนา ผลิตภัณฑ์ และการ ส่งเสริมการขาย แบบ ดิจิตอล	1	2	ส สำนักงานพาณิชย์ จังหวัดสระบุรี			8,890,000	8,890,000	8,890,000	26,670,000
- กิจกรรมที่ 1.9 : นวัตกรรม การส่งเสริม การสร้างอาชีพให้ ประชาชน มี รายได้	1	1	ส สำนักงาน พัฒนาชุมชน จังหวัดสระบุรี			6,880,000	6,880,000	6,880,000	20,640,000
- กิจกรรมที่ 1.10 : ยกระดับ ผลิตภัณฑ์หัตถกรรมชุมชนสถาน นวัตกรรม จังหวัดสระบุรี	1	2	ส สำนักงาน พัฒนาชุมชน จังหวัดสระบุรี			4,600,000	4,600,000	4,600,000	13,800,000
แผนงานที่ 2.8 : โครงการเพิ่มประสิทธิภาพการบริหารจัดการน้ำแบบบูรณาการระดับพื้นที่									
2.8.1 โครงการที่ 1 : เพิ่ม ประสิทธิภาพการบริหารจัดการ น้ำแบบบูรณาการระดับพื้นที่	1	1	โครงการชลประทาน สระบุรี	195,000,000	195,000,000	228,798,000	228,798,000	228,798,000	1,076,394,000
2.8.1.1 กิจกรรมหลักที่ 1 : เพิ่มประสิทธิภาพการบริหาร จัดการน้ำแบบบูรณาการระดับ พื้นที่	1	1	โครงการชลประทาน สระบุรี	195,000,000	195,000,000	228,798,000	228,798,000	228,798,000	1,076,394,000

บัญชีรายการชุดโครงการ		งบประมาณดำเนินงาน (๑๑)							
แผนงาน/โครงการ	แหล่ง งปม.	ยุทธศาสตร์ ชาติ 20 ปี	หน่วยดำเนินงาน	พ.ศ. 2561	พ.ศ. 2562	พ.ศ. 2563	พ.ศ. 2564	พ.ศ. 2565	พ.ศ. 2561-2565
- กิจกรรมที่ 1.1 : เพิ่มประสิทธิภาพการบริหารจัดการน้ำ	1	1	โครงการชลประทาน สระบุรี	50,000,000	50,000,000	50,000,000	50,000,000	50,000,000	250,000,000
- กิจกรรมที่ 1.2 : ปรับปรุงโครงสร้างพื้นฐานเสริมการแก้ไขปัญหาสาธารณสุข (อุทกภัยและภัยแล้ง)	1	1	แขวงทางหลวงชนบท สระบุรี	50,000,000	50,000,000	50,000,000	50,000,000	50,000,000	250,000,000
- กิจกรรมที่ 1.3 : เสริมพลังรวมใจ แก้ไขปัญหาภัยแล้งและอุทกภัยเชิงบูรณาการ	1	1	สำนักงานป้องกันและ บรรเทาสาธารณภัย จังหวัดสระบุรี	45,000,000	45,000,000	45,000,000	45,000,000	45,000,000	225,000,000
- กิจกรรมที่ 1.4 : ส่งเสริมชุมชนเครือข่ายแก้ไขปัญหาตามการบริหารจัดการน้ ระดับพื้นที่	1	1	ที่ทำการปกครอง จังหวัดสระบุรี	40,000,000	40,000,000	40,000,000	40,000,000	40,000,000	200,000,000
- กิจกรรมที่ 1.5 : เพิ่มขีดสมรรถนะด้านข้อมูลสารสนเทศเพื่อการบริหารจัดการน้ำ	1	6	สำนักงานป้องกันและ บรรเทาสาธารณภัย จังหวัดสระบุรี	10,000,000	10,000,000	10,000,000	10,000,000	10,000,000	50,000,000
- กิจกรรมที่ 1.6 : ก่อสร้างฝายชะลอน้ำ สัน หมู่ที่ 2 บ้านชะอม ต. บลชะอม อ. นอแก่งคอย	1	1	ที่ทำการปกครอง อ. นอแก่งคอย			2,800,000	2,800,000	2,800,000	8,400,000

บัญชีรายการชุดโครงการ				งบประมาณดำเนินงาน (๑๑)						
แผนงาน/โครงการ	แหล่ง งปม.	ยุทธศาสตร์ ชาติ 20 ปี	หน่วยงานดำเนินการ	พ.ศ. 2561	พ.ศ. 2562	พ.ศ. 2563	พ.ศ. 2564	พ.ศ. 2565	พ.ศ. 2561-2565	
- กิจกรรมที่ 1.7 : ก่อสร้าง ฝ่ายชะลอน้ำ สนับสนุนที่ 8 บ้านหิน ตั้ง ต.บสชะอม อ.นาอังกะคอง	1	1	ที่ท การปกครอง อ.นาอังกะคอง			498,000	498,000	498,000	1,494,000	
- กิจกรรมที่ 1.8 : ก่อสร้าง ฝ่ายชะลอน้ำ สนับสนุนบริเวณสวนยาย อืด หมู่ที่ 8 บ้านหินตั้ง ต.บด ชะอม อ.นาอังกะคอง	1	1	ที่ท การปกครอง อ.นาอังกะคอง			500,000	500,000	500,000	1,500,000	
- กิจกรรมที่ 1.9 : โครงการ ระบบส่งน้ำบ้านไร่	1	1	โครงการชลประทาน			30,000,000	30,000,000	30,000,000	90,000,000	
แผนงานที่ 2.9 : โครงการเพิ่มประสิทธิภาพการบริหารผลผลิตการเกษตรให้มีคุณภาพ										
2.9.1 โครงการที่ 1 : เพิ่ม ประสิทธิภาพการบริหาร ผลผลิตการเกษตรให้มี คุณภาพ	1	1	สำนักงานเกษตรและ สหกรณ์จังหวัดสระบุรี	-	-	11,700,000	-	-	11,700,000	
2.9.1.1 กิจกรรมหลักที่ 1 : เพิ่มประสิทธิภาพการบริหาร ผลผลิตการเกษตรให้มีคุณภาพ	1	1	สำนักงานเกษตรและ สหกรณ์จังหวัดสระบุรี	-	-	11,700,000	-	-	11,700,000	
- กิจกรรมที่ 1.1 : การสร้าง ปัจจัยพื้นฐานรวบรวมและจัดเก็บ ชาวเป็ลือกคุณภาพ	1	1	สำนักงานเกษตรและ สหกรณ์จังหวัดสระบุรี			11,700,000			11,700,000	
รวมงบประมาณ				499,126,000	498,554,100	787,129,700	771,029,700	771,029,700	3,326,869,200	

ประเด็นการพัฒนาที่ 3 :
เสริมสร้างความมั่นคงและสังคม
คุณภาพตามวิถีภูมิปัญญาไทย

บัญชีรายการชุดโครงการ				งบประมาณดำเนินการ (๑๑)					
แผนงาน/โครงการ	แหล่ง งปม.	ยุทธศาสตร์ ชาติ 20 ปี	หน่วยดำเนินการ	พ.ศ. 2561	พ.ศ. 2562	พ.ศ. 2563	พ.ศ. 2564	พ.ศ. 2565	พ.ศ. 2561-2565
ประเด็นการพัฒนาที่ 3 : เสริมสร้างความมั่นคงและสังคมคุณภาพตามวิถีมุขีปัญญาไทย									
แผนงานที่ 3.1 โครงการเสริมสร้างความปลอดภัยและความมั่นคงในพื้นที่จังหวัดสระบุรี									
3.1.1 โครงการที่ 1 : เสริมสร้างความปลอดภัยและความมั่นคงในพื้นที่จังหวัดสระบุรี	1	1	กอ.รมน.จังหวัดสระบุรี	79,034,600	2,249,000	19,400,000	19,400,000	19,400,000	139,483,600
3.1.1.1 กิจกรรมหลักที่ 1 : เสริมสร้างความปลอดภัยและความมั่นคงในพื้นที่จังหวัดสระบุรี	1	1	กอ.รมน.จังหวัดสระบุรี	79,034,600	2,249,000	2,300,000	2,300,000	2,300,000	88,183,600
- กิจกรรมที่ 1.1 กิจกรรมเพิ่มประสิทธิภาพการป้องกันปราบปรามอาชญากรรมและบริการประชาชน	1	1	ตำรวจภูธรจังหวัดสระบุรี	2,249,000	2,249,000	2,300,000	2,300,000	2,300,000	11,398,000
- กิจกรรมที่ 1.2 จัดตั้งตำบลเข้มแข็งพัฒนาและป้องกันตนเองในพื้นที่จังหวัดสระบุรี	1	1	กอ.รมน.จังหวัดสระบุรี	3,305,600	3,305,600	3,400,000	3,400,000	3,400,000	16,811,200
- กิจกรรมที่ 1.3 สร้างจิตสำนึกที่ต่อสถาบันชาติ ศาสนา พระมหากษัตริย์	1	1	กอ.รมน.จังหวัดสระบุรี	880,800	880,800	900,000	900,000	900,000	4,461,600

บัญชีรายการชุดโครงการ		งบประมาณดำเนินการ (๑๑)							
แผนงาน/โครงการ	แหล่ง งปม.	ยุทธศาสตร์ ชาติ 20 ปี	หน่วยดำเนินการ	พ.ศ. 2561	พ.ศ. 2562	พ.ศ. 2563	พ.ศ. 2564	พ.ศ. 2565	พ.ศ. 2561-2565
- กิจกรรมที่ 1.4 การก่อกอง ร้ายและอาชญากรรมข้ามชาติ	1	1	กอ.รมน.จังหวัดสระบุรี	670,800	670,800	700,000	700,000	700,000	3,441,600
- กิจกรรมที่ 1.5 เยาวชน ร่วมปกป้องผืนป่าและทรัพยากร ธรรมชาติ	1	1	กอ.รมน.จังหวัดสระบุรี	2,536,800	2,536,800	2,600,000	2,600,000	2,600,000	12,873,600
- กิจกรรมที่ 1.6 สร้างศูนย์ เรียนรู้ ปรัชญาเศรษฐกิจพอเพียง และเกษตรทฤษฎีใหม่จังหวัด สระบุรี	1	1	กอ.รมน.จังหวัดสระบุรี (กศน.)	3,684,000					3,684,000
- กิจกรรมที่ 1.7 สร้างศูนย์ เรียนรู้ ปรัชญาเศรษฐกิจพอเพียง และเกษตรทฤษฎีใหม่ประจำตำบล	1	1	กอ.รมน.จังหวัดสระบุรี (กศน.)	2,663,200	14,647,600	17,500,000	17,500,000	17,500,000	69,810,800
- กิจกรรมที่ 1.8 บูรณาการ เจ้าหน้าที่ภาครัฐแก้ไขปัญหา แรงงานต่างด้าวหลบหนีเข้าเมือง	1	1	กอ.รมน.จังหวัดสระบุรี	494,400	494,400	500,000	500,000	500,000	2,488,800
- กิจกรรมที่ 1.9 ฝึกอบรม คนสระบุรีรักษแผ่นดิน	1	1	กอ.รมน.จังหวัดสระบุรี	1,500,000	1,500,000	1,500,000	1,500,000	1,500,000	7,500,000
- กิจกรรมที่ 1.10 ติดตั้ง กล้องวงจรปิด CCTV ในพื้นที่ เสี่ยงของจังหวัดสระบุรี	1	1	ที่ทำการปกครอง จังหวัดสระบุรี	37,050,000					37,050,000

บัญชีรายการชุดโครงการ		งบประมาณดำเนินงาน (๑๑)							
แผนงาน/โครงการ	แหล่ง งปม.	ยุทธศาสตร์ ชาติ 20 ปี	หน่วยงานเป้าหมาย	พ.ศ. 2561	พ.ศ. 2562	พ.ศ. 2563	พ.ศ. 2564	พ.ศ. 2565	พ.ศ. 2561-2565
- กิจกรรมที่ 1.11 ฝึกอบรม จัดตั้ง/ทบทวนกองกำลังอาสา สมัคร ประจำปี 2561-2565	1	3	ที่ทำการปกครอง จังหวัดสระบุรี	6,000,000	6,000,000	6,000,000	6,000,000	6,000,000	30,000,000
- กิจกรรมที่ 1.12 การจัด ระเบียบสังคม การตั้งจุดตรวจจุด สกัด ปิดล้อมตรวจค้นการรักษา ความสงบเรียบร้อยในพื้นที่อำเภอ เพื่อป้องกันและปราบปราม อาชญากรรม	1	1	ที่ทำการปกครอง จังหวัดสระบุรี	13,000,000	13,000,000	13,000,000	13,000,000	13,000,000	65,000,000
- กิจกรรมที่ 1.13 การ เสริมสร้างและพัฒนาศักยภาพ การเตรียมความพร้อมเพื่อสร้าง ความปลอดภัยทางถนนและการ ป้องกันและลดความเสี่ยงจากส าธารณภัย	1	3	สำนักงานป้องกันและ บรรเทาสาธารณภัย จังหวัดสระบุรี	5,000,000	5,000,000	5,000,000	5,000,000	5,000,000	25,000,000
- กิจกรรมที่ 1.14 การบูรณา การบริหารจัดการเชื่อมโยงระบบ กล้องโทรทัศน์วงจรปิด (CCTV) จังหวัดสระบุรี	1	1	สำนักงานจังหวัดสระบุรี				30,000,000	20,000,000	50,000,000

บัญชีรายการชุดโครงการ		งบประมาณดำเนินการ (๑๑)							
แผนงาน/โครงการ	แหล่ง งปม.	ยุทธศาสตร์ ชาติ 20 ปี	หน่วยดำเนินการ	พ.ศ. 2561	พ.ศ. 2562	พ.ศ. 2563	พ.ศ. 2564	พ.ศ. 2565	พ.ศ. 2561-2565
- กิจกรรมที่ 1.15 การพัฒนาศักยภาพความปลอดภัยทางถนนจังหวัดสระบุรี	1	1	สำนักงานป้องกันและบรรเทาสาธารณภัยจังหวัดสระบุรี			2,000,000	2,000,000	2,000,000	6,000,000
- กิจกรรมที่ 1.16 ยกระดับคุณภาพชีวิตด้านการมีจิตสำนึกที่ดีต่อสถาบัน ด้านเศรษฐกิจ ด้านการปกป้องผืนป่าและด้านความปลอดภัยในชีวิตและทรัพย์สิน	1	1	กอ.รมน.จังหวัดสระบุรี			2,210,000	2,210,000	2,210,000	6,630,000
- กิจกรรมที่ 1.17 นวัตกรรมการพัฒนากระบวนการจัดการความปลอดภัย ของจังหวัดสระบุรี	1	1	ตำรวจภูธรจังหวัดสระบุรี			6,000,000	6,000,000	6,000,000	18,000,000
3.1.1.2 กิจกรรมหลักที่ 2 ติดตั้งไฟฟ้าส่องสว่างในเขตชุมชน เพื่ออำนวยความสะดวกภายในชีวิตและทรัพย์สิน	1	1	แขวงทางหลวงชนบทสระบุรี	-	-	17,100,000	17,100,000	17,100,000	51,300,000

บัญชีรายการชุดโครงการ		งบประมาณดำเนินงาน (๑๑)							
แผนงาน/โครงการ	แหล่ง งปม.	ยุทธศาสตร์ ชาติ 20 ปี	หน่วยดำเนินการ	พ.ศ. 2561	พ.ศ. 2562	พ.ศ. 2563	พ.ศ. 2564	พ.ศ. 2565	พ.ศ. 2561-2565
- กิจกรรมที่ 2.1 : ติดตั้ง ไฟฟ้าส่องสว่างในเขตชุมชน, ทาง แยก หรือบริเวณเสี่ยงอันตราย สายบ้านซับสนุ่น – บ้านวังม่วง ตำบลซับสนุ่น อำเภออมวกเหล็ก จังหวัดสระบุรี	1	1	แขวงทางหลวงชนบท สระบุรี			1,900,000	1,900,000	1,900,000	5,700,000
- กิจกรรมที่ 2.2 : ติดตั้ง ไฟฟ้าส่องสว่างในเขตชุมชน, ทาง แยก หรือบริเวณเสี่ยงอันตราย สาย บ้านกลุ่มพระบาท – บ้าน ซับถ้าย ตำบลหนองย่างเสือ อำเภออมวกเหล็ก จังหวัดสระบุรี	1	1	แขวงทางหลวงชนบท สระบุรี			1,900,000	1,900,000	1,900,000	5,700,000
- กิจกรรมที่ 2.3 : ติดตั้ง ไฟฟ้าส่องสว่างในเขตชุมชน, ทาง แยก หรือบริเวณเสี่ยงอันตราย สาย บ้านหนองจอก – บ้าน หนองผักหนอก ตำบลหนองย่าง เสือ อำเภออมวกเหล็ก จังหวัด สระบุรี	1	1	แขวงทางหลวงชนบท สระบุรี			1,900,000	1,900,000	1,900,000	5,700,000

บัญชีรายการชุดโครงการ		งบประมาณดำเนินงาน (๑๑)							
แผนงาน/โครงการ	แหล่ง งปม.	ยุทธศาสตร์ ชาติ 20 ปี	หน่วยดำเนินการ	พ.ศ. 2561	พ.ศ. 2562	พ.ศ. 2563	พ.ศ. 2564	พ.ศ. 2565	พ.ศ. 2561-2565
- กิจกรรมที่ 2.4 : ติดตั้งไฟฟ้าส่องสว่างในเขตชุมชน, ทางแยก หรือบริเวณเสี่ยงอันตราย สาย เลียบเขื่อนป่าสักชลสิทธิ์ฝั่งซ้าย (ตอนสระบุรี) ตำบลวังม่วง อำเภอวังม่วง จังหวัดสระบุรี	1	1	แขวงทางหลวงชนบท สระบุรี			1,900,000	1,900,000	1,900,000	5,700,000
- กิจกรรมที่ 2.5 : ติดตั้งไฟฟ้าส่องสว่างในเขตชุมชน, ทางแยก หรือบริเวณเสี่ยงอันตราย สาย บ้านลำสมพุง – บ้านโป่งไพร ตำบลลำสมพุง อำเภออมก๋อเหล็ก จังหวัดสระบุรี	1	1	แขวงทางหลวงชนบท สระบุรี			1,900,000	1,900,000	1,900,000	5,700,000
- กิจกรรมที่ 2.6 : ติดตั้งไฟฟ้าส่องสว่างในเขตชุมชน, ทางแยก หรือบริเวณเสี่ยงอันตราย สาย บ้านโป่งไพร – บ้านโป่งสนวน ตำบลลำสมพุง อำเภออมก๋อเหล็ก จังหวัดสระบุรี	1	1	แขวงทางหลวงชนบท สระบุรี			1,900,000	1,900,000	1,900,000	5,700,000

บัญชีรายการชุดโครงการ		งบประมาณดำเนินงาน (๑๑)							
แผนงาน/โครงการ	แหล่ง งปม.	ยุทธศาสตร์ ชาติ 20 ปี	หน่วยดำเนินการ	พ.ศ. 2561	พ.ศ. 2562	พ.ศ. 2563	พ.ศ. 2564	พ.ศ. 2565	พ.ศ. 2561-2565
- กิจกรรมที่ 2.7 : ติดตั้ง ไฟฟ้าส่องสว่างในเขตชุมชน, ทาง แยก หรือบริเวณเสี่ยงอันตราย สาย บ้านหนองบอน – บ้านซำ กระดาน ตำบลวังม่วง อำเภอวัง ม่วง จังหวัดสระบุรี	1	1	แขวงทางหลวงชนบท สระบุรี			1,900,000	1,900,000	1,900,000	5,700,000
- กิจกรรมที่ 2.8 : ติดตั้ง ไฟฟ้าส่องสว่างในเขตชุมชน, ทาง แยก หรือบริเวณเสี่ยงอันตราย สาย บ้านสองคอน – วัดพระ พุทธบาทน้อย ตำบลสองคอน อำเภอแก่งคอย จังหวัดสระบุรี	1	1	แขวงทางหลวงชนบท สระบุรี			1,900,000	1,900,000	1,900,000	5,700,000
- กิจกรรมที่ 2.9 : ติดตั้ง ไฟฟ้าส่องสว่างในเขตชุมชน, ทาง แยก หรือบริเวณเสี่ยงอันตราย สาย บ้านหนองหมู – คั่นคลอง ระพีพัฒนา ตำบลหนองหมู อำเภอ วิหารแดง จังหวัดสระบุรี	1	1	แขวงทางหลวงชนบท สระบุรี			1,900,000	1,900,000	1,900,000	5,700,000

บัญชีรายการชุดโครงการ		งบประมาณดำเนินงาน (๑๑)							
แผนงาน/โครงการ	แหล่ง งปม.	ยุทธศาสตร์ ชาติ 20 ปี	หน่วยงานดำเนินการ	พ.ศ. 2561	พ.ศ. 2562	พ.ศ. 2563	พ.ศ. 2564	พ.ศ. 2565	พ.ศ. 2561-2565
- กิจกรรมที่ 1.5 การปรับปรุงห้องปฏิบัติการอาหารปลอดภัยจังหวัดสระบุรีและสร้างจุดตรวจรอบห้องปฏิบัติการมาตรฐาน ณ ตลาดสด 2 แห่ง และพัฒนาโรงคัดแยกผักผลไม้ปลอดภัยให้ได้มาตรฐาน 2 แห่ง	1	4	สำนักงานสาธารณสุขจังหวัดสระบุรี	3,200,000	100,000	100,000	100,000	100,000	3,600,000
- กิจกรรมที่ 1.6 การพัฒนาระบบการแพทย์ฉุกเฉิน	1	4	สำนักงานสาธารณสุขจังหวัดสระบุรี	6,015,000	3,175,000	3,200,000	3,200,000	3,200,000	18,790,000
- กิจกรรมที่ 1.7 ผู้ว่าราชการจังหวัดสระบุรีชวนชิมอาหารปลอดภัยมีนไร้ราคา	1	1	สำนักงานสาธารณสุขจังหวัดสระบุรี	3,000,000	3,000,000	3,000,000	3,000,000	3,000,000	15,000,000
- กิจกรรมที่ 1.8 การแก้ไขปัญหาน้ำมันทอดช้อย่างครบวงจร	1	1	สำนักงานสาธารณสุขจังหวัดสระบุรี	1,000,000	1,000,000	1,000,000	1,000,000	1,000,000	5,000,000
- กิจกรรมที่ 1.9 การสร้างศูนย์จำหน่ายอาหารสุขภาพในโรงพยาบาล	1	1	สำนักงานสาธารณสุขจังหวัดสระบุรี	300,000					300,000

บัญชีรายการชุดโครงการ				งบประมาณดำเนินการ (๑๑)					
แผนงาน/โครงการ	แหล่ง งปม.	ยุทธศาสตร์ ชาติ 20 ปี	หน่วยดำเนินการ	พ.ศ. 2561	พ.ศ. 2562	พ.ศ. 2563	พ.ศ. 2564	พ.ศ. 2565	พ.ศ. 2561-2565
- กิจกรรมที่ 1.10 นวัตกรรม การพัฒนา ระบบแพทย์แผนไทย ประยุกต์ เพื่อให้ บริการ ประชาชน จังหวัดสระบุรี	1	4	สำนักงานสาธารณสุข จังหวัดสระบุรี			9,000,000	9,000,000	9,000,000	27,000,000
แผนงานที่ 3.3 โครงการปรับปรุงเส้นทางคมนาคมสู่คุณภาพชีวิตที่ดีของประชาชนจังหวัดสระบุรี									
3.3.1 โครงการที่ 1 : ปรับปรุง เส้นทางคมนาคมสู่คุณภาพชีวิต ที่ดีของประชาชนจังหวัดสระบุรี	1	1	แขวงทางหลวงชนบท สระบุรี	3,400,000	-	109,000,000	22,000,000	22,000,000	156,400,000
3.3.1.1 กิจกรรมหลักที่ 1 : ปรับปรุงเส้นทางคมนาคมสู่ คุณภาพชีวิตที่ดีของประชาชน จังหวัดสระบุรี	1	1	แขวงทางหลวงชนบท สระบุรี	3,400,000	-	109,000,000	22,000,000	22,000,000	156,400,000
- กิจกรรมที่ 1.1 ซ่อมแซม เส้นทางจักรยาน แยกทางหลวง หมายเลข 352 - บ้านปากบง อ. เสาให้ จ.สระบุรี จำนวน 1 แห่ง	1	1	แขวงทางหลวงชนบท สระบุรี	1,900,000					1,900,000

บัญชีรายการชุดโครงการ		งบประมาณดำเนินงาน (๑๑)							
แผนงาน/โครงการ	แหล่ง งปม.	ยุทธศาสตร์ ชาติ 20 ปี	หน่วยดำเนินงาน	พ.ศ. 2561	พ.ศ. 2562	พ.ศ. 2563	พ.ศ. 2564	พ.ศ. 2565	พ.ศ. 2561-2565
- กิจกรรรมที่ 1.2 ปรับปรุงสิ่ง อำนวยความสะดวกแก่นักหน้า โรงเรียน สาย แยก ทล.3032 - บ้านเขาวง อ.พระพุทธบาท จ. สระบุรี จำนวน 1 แห่ง	1	1	แขวงทางหลวงชนบท สระบุรี	1,500,000					1,500,000
- กิจกรรรมที่ 1.3 งานติดตั้ง ไฟฟ้าแสงสว่าง ทล.1 หินกอง- ปากข้าวสาร-แยกสวน พฤกษศาสตร์พุแค-แยกโรงเรียน สุวีวิทยา กม.95+550 – กม.97+590 กม.123+700-กม.125+500 กม.118+000-กม.120+000 ต.ห้วยทราย อ.หนองแค จ.สระบุรี ต.พุแค อ.เฉลิมพระเกียรติ จ. สระบุรี ต.ห้วยบง อ.เฉลิมพระ เกียรติ จ.สระบุรี	1	1	แขวงทางหลวงสระบุรี			9,200,000			9,200,000

บัญชีรายการชุดโครงการ		งบประมาณดำเนินงาน (๑๑)							
แผนงาน/โครงการ	แหล่ง งปม.	ยุทธศาสตร์ ชาติ 20 ปี	หน่วยดำเนินงาน	พ.ศ. 2561	พ.ศ. 2562	พ.ศ. 2563	พ.ศ. 2564	พ.ศ. 2565	พ.ศ. 2561-2565
- กิจกรรมที่ 1.4 งานติดตั้ง ไฟฟ้าแสงสว่าง ทล.2 ตาลเดี่ยว- ชัยบอน-มวกเหล็ก กม.18+400-กม.19+800 กม.28+000-กม.29+400 กม.35+250-กม.35+772 ต.ทับกวาง อ.แก่งคอย จ.สระบุรี ต.มิตรภาพ อ.มวกเหล็ก จ.สระบุรี	1	1	แขวงทางหลวงสระบุรี			11,600,000			11,600,000
- กิจกรรมที่ 1.5 งานติดตั้ง ไฟฟ้าแสงสว่าง ทล.362 ถนนวง แหวนรอบเมืองสระบุรี กม.13+000-กม.14+000 กม.23+000-กม.24+000 ต.ตี่งชัน อ.เมืองสระบุรี จ.สระบุรี ต.หนองปลาไหล อ.เมืองสระบุรี จ.สระบุรี	1	1	แขวงทางหลวงสระบุรี			6,200,000			6,200,000

บัญชีรายการชุดโครงการ		งบประมาณดำเนินงาน (๑๑)							
แผนงาน/โครงการ	แหล่ง งปม.	ยุทธศาสตร์ ชาติ 20 ปี	หน่วยดำเนินงาน	พ.ศ. 2561	พ.ศ. 2562	พ.ศ. 2563	พ.ศ. 2564	พ.ศ. 2565	พ.ศ. 2561-2565
- - กิจกรรมที่ 1.6 งานบูรณะ โครงสร้างทางหลวงเชื่อมโยง ระหว่างภาค ทล.1 ปากข้าวสาร - แยกสวนพฤกษศาสตร์พุด กม. 116+554-กม.119+700 ต.หัวขบวน อ.เฉลิมพระเกียรติ จ. สระบุรี	1	1	แขวงทางหลวงสระบุรี			20,000,000			20,000,000
- - กิจกรรมที่ 1.7 งานบูรณะ โครงสร้างทางหลวงเชื่อมโยง ระหว่างภาค ทล.1 ปากข้าวสาร - แยกสวนพฤกษศาสตร์พุด กม.104+000-กม.106+000 ต. ปากข้าวสาร อ.เมืองสระบุรี จ. สระบุรี	1	1	แขวงทางหลวงสระบุรี			20,000,000			20,000,000
- - กิจกรรมที่ 1.8 งานบูรณะ โครงสร้างทางหลวงเชื่อมโยง ระหว่างภาค ทล.2 ตาลเดี่ยว - ชัยบอน กม.5+000-กม.8+000 ต.ตาลเดี่ยว อ.แก่งคอย จ.สระบุรี	1	1	แขวงทางหลวงสระบุรี			20,000,000			20,000,000

บัญชีรายการชุดโครงการ				งบประมาณดำเนินงาน (๑๑)					
แผนงาน/โครงการ	แหล่ง งปม.	ยุทธศาสตร์ ชาติ 20 ปี	หน่วยดำเนินงาน	พ.ศ. 2561	พ.ศ. 2562	พ.ศ. 2563	พ.ศ. 2564	พ.ศ. 2565	พ.ศ. 2561-2565
- กิจกรรมที่ 1.9 ก่อสร้าง ถนนลาดยางแอสฟัลติกที่ คอนกรีต สายบ้านชั้นน้อยใต้ - บ้านซันซาม ขนาดกว้าง 6 เมตร ระยะทาง 2,500 เมตร พร้อม ไหล่ทางข้างละ 1 เมตร ต.ซัน สนุ่น อ.มวกเหล็ก จ.สระบุรี	1	1	แขวงทางหลวงชนบท สระบุรี			10,000,000	10,000,000	10,000,000	30,000,000
- กิจกรรมที่ 1.10 ก่อสร้าง ถนนลาดยางแอสฟัลติกที่ คอนกรีต แยกหน้าฟาร์มกวาง หมูที่ 3 หมู่ที่ 3 บ้านโป่งเกตุ ขนาดกว้าง 6 เมตร ระยะทาง 3,000 เมตร พร้อมไหล่ทางข้าง ละ 1 เมตร ต.ซันสนุ่น อ. มวกเหล็ก จ.สระบุรี	1	1	แขวงทางหลวงชนบท สระบุรี			12,000,000	12,000,000	12,000,000	36,000,000
แผนงานที่ 3.4 โครงการพัฒนาคุณภาพชีวิตเศรษฐกิจครัวเรือนตามแนวปรัชญาเศรษฐกิจพอเพียงยั่งยืน									
3.4.1 โครงการที่ 1 : พัฒนา คุณภาพชีวิตเศรษฐกิจครัวเรือน ตามแนวปรัชญาเศรษฐกิจ พอเพียงยั่งยืน	1	6	สำนักงานพัฒนา ชุมชนจังหวัดสระบุรี	9,963,000	9,963,000	7,200,000	7,200,000	7,200,000	41,526,000

บัญชีรายการชุดโครงการ				งบประมาณดำเนินงาน (๑๑)						
แผนงาน/โครงการ	แหล่ง งปม.	ยุทธศาสตร์ ชาติ 20 ปี	หน่วยงานดำเนินการ	พ.ศ. 2561	พ.ศ. 2562	พ.ศ. 2563	พ.ศ. 2564	พ.ศ. 2565	พ.ศ. 2561-2565	
- กิจกรรมที่ 1.1 การจัดทำแผนการมีอาชีพพร้อมกันระหว่างสถานศึกษากับสถานประกอบการจังหวัดสระบุรี	1	3	สำนักงานอาชีวศึกษา จังหวัดสระบุรี	100,000	100,000	100,000	100,000	100,000	500,000	
- กิจกรรมที่ 1.2 การอบรมวิทยากรทดสอบมาตรฐานฝีมือแรงงาน	1	3	สำนักงานพัฒนาฝีมือ แรงงานจังหวัดสระบุรี	150,000	150,000	150,000	150,000	150,000	750,000	
- กิจกรรมที่ 1.3 การประชุมสัมมนาเชิงปฏิบัติการจัดทำ Demand Side Supply Side และ Capacity Side พื้นที่จังหวัดสระบุรี	1	3	สำนักงานอาชีวศึกษา จังหวัดสระบุรี	300,000	300,000	300,000	300,000	300,000	1,500,000	
- กิจกรรมที่ 1.4 การประชุมเพื่อเตรียมความพร้อมของนักเรียนนักศึกษาในการเข้าผู้ตลาดแรงงานและสถานประกอบการจังหวัดสระบุรี	1	3	สำนักงานอาชีวศึกษา จังหวัดสระบุรี	100,000	100,000	100,000	100,000	100,000	500,000	
แผนงานที่ 3.6 โครงการขับเคลื่อนการพัฒนาตามปรัชญาเศรษฐกิจพอเพียงในจังหวัดสระบุรี										
3.6.1 โครงการที่ 1 : ขับเคลื่อนการพัฒนาตามปรัชญาเศรษฐกิจพอเพียงในจังหวัดสระบุรี	1	5	ที่ทำการปกครอง จังหวัดสระบุรี	9,450,000	9,450,000	16,500,000	16,500,000	16,500,000	68,400,000	

บัญชีรายการชุดโครงการ		งบประมาณดำเนินการ (๑๑)							
แผนงาน/โครงการ	แหล่ง งปม.	ยุทธศาสตร์ ชาติ 20 ปี	หน่วยดำเนินการ	พ.ศ. 2561	พ.ศ. 2562	พ.ศ. 2563	พ.ศ. 2564	พ.ศ. 2565	พ.ศ. 2561-2565
- กิจกรรมที่ 1.2 พัฒนา ระบบฐานข้อมูลชุมชนสู่คุณภาพ ชีวิตดี	1	3	สำนักงานพัฒนาชุมชน จังหวัดสระบุรี	10,000,000	10,000,000	10,000,000	10,000,000	10,000,000	50,000,000
- กิจกรรมที่ 1.3 ส่งเสริมการ เรียนรู้สระบุรีเมืองแห่งความสุข	1	3	สำนักงานวัฒนธรรม จังหวัดสระบุรี	15,000,000	15,000,000	15,000,000	15,000,000	15,000,000	75,000,000
- กิจกรรมที่ 1.4 ส่งเสริม ศูนย์การเรียนรู้วิถีชีวิตชุมชน แห่งความพอเพียง	1	3	ที่ทำการปกครอง จังหวัดสระบุรี	40,000,000	40,000,000	40,000,000	40,000,000	40,000,000	200,000,000
- กิจกรรมที่ 1.5 พัฒนา สระบุรีเมืองแห่งความสุข คนดี คุณภาพชีวิตดี	1	3	สำนักงานส่งเสริมการ ปกครองท้องถิ่น จังหวัดสระบุรี	30,000,000	30,000,000	30,000,000	30,000,000	30,000,000	150,000,000
- กิจกรรมที่ 1.6 เสริมสร้าง การลดความเหลื่อมล้ำทางสังคม สร้างงาน สร้างรายได้ ขยายโอกาส	1	3	สำนักงานพัฒนาสังคม และความมั่นคงของ มนุษย์จังหวัดสระบุรี	20,000,000	20,000,000	20,000,000	20,000,000	20,000,000	100,000,000
- กิจกรรมที่ 1.9 สระบุรีเมือง เอื้ออาทรต่อผู้สูงอายุใส่ใจ ผู้ด้อยโอกาส	1	4	สำนักงานพัฒนาสังคม และความมั่นคงของ มนุษย์จังหวัดสระบุรี			600,000	600,000	600,000	1,800,000

บัญชีรายการชุดโครงการ				งบประมาณดำเนินงาน (๑๑)						
แผนงาน/โครงการ	แหล่ง งปม.	ยุทธศาสตร์ ชาติ 20 ปี	หน่วยงานเฝ้ามีการ	พ.ศ. 2561	พ.ศ. 2562	พ.ศ. 2563	พ.ศ. 2564	พ.ศ. 2565	พ.ศ. 2561-2565	
- กิจกรรมที่ 1.4 ติดตั้งวงจร ปิดเพื่อรักษาความปลอดภัยพื้นที่ จุดเสี่ยง	1	1	ตำรวจภูธรจังหวัด สระบุรี	15,000,000	15,000,000	15,000,000	15,000,000	15,000,000	75,000,000	
- กิจกรรมที่ 1.5 จัดประกวด 1 ตำบล 1 พันที่สีขาว	1	1	สนง.ท้องถิ่น/สนง. พระพุทธศาสนา/ อำเภอทุกอำเภอ	10,000,000	10,000,000	10,000,000	10,000,000	10,000,000	50,000,000	
- กิจกรรมที่ 1.6 เสริมสร้าง เครือข่ายมวลชนสัมพันธ์ สร้างสรรค์สิ่งดี	1	1	สำนักงาน ประชาสัมพันธ์จังหวัด สระบุรี	5,000,000	5,000,000	5,000,000	5,000,000	5,000,000	25,000,000	
แผนงานที่ 3.11 โครงการสระบุรีรวมใจสู้ภัยแล้ง										
3.11.1 โครงการที่ 1 สระบุรี รวมใจสู้ภัยแล้ง	1	1	สำนักงานส่งเสริมการ ปกครองท้องถิ่น จังหวัดสระบุรี	10,000,000	10,000,000	10,000,000	10,000,000	10,000,000	50,000,000	
- กิจกรรมหลักที่ 1 สระบุรี รวมใจสู้ภัยแล้ง	1	1	สำนักงานส่งเสริมการ ปกครองท้องถิ่น จังหวัดสระบุรี	10,000,000	10,000,000	10,000,000	10,000,000	10,000,000	50,000,000	
- กิจกรรมที่ 1.1 ปั่นไอ้ง ซีเมนต์ ขนาด 2,000 ลิตร	1	1	สำนักงานส่งเสริมการ ปกครองท้องถิ่น จังหวัดสระบุรี	10,000,000	10,000,000	10,000,000	10,000,000	10,000,000	50,000,000	
รวมงบประมาณ				348,612,600	258,187,000	398,350,000	311,350,000	311,350,000	1,627,849,600	

ประเด็นการพัฒนาที่ 4 :
เสริมสร้างระบบบริการสาธารณสุข
ที่มีคุณภาพมาตรฐาน

บัญชีรายการชุดโครงการ		งบประมาณดำเนินงาน (๑๑)							
แผนงาน/โครงการ	แหล่ง งบ.	ยุทธศาสตร์ ชาติ 20 ปี	หน่วยดำเนินงาน	พ.ศ. 2561	พ.ศ. 2562	พ.ศ. 2563	พ.ศ. 2564	พ.ศ. 2565	พ.ศ. 2561-2565
- กิจกรรมที่ 1.4 ยกระดับการวิจัยด้วยสัญญาณดาวเทียม RTK GNSS Network	1	6	สำนักงานที่ดินจังหวัดสระบุรี			5,700,000	5,700,000	5,700,000	17,100,000
- กิจกรรมที่ 1.5 นวัตกรรมการพัฒนา ระบบสารสนเทศแบบรวมศูนย์ ของ จังหวัดสระบุรี	1	6	สำนักงานจังหวัดสระบุรี			8,800,000	8,800,000	8,800,000	26,400,000
- กิจกรรมที่ 1.6 นวัตกรรมพัฒนาระบบบริหารจัดการจังหวัด	1	6	สำนักงานจังหวัดสระบุรี			6,850,000	6,850,000	6,850,000	20,550,000
- กิจกรรมที่ 1.7 บริหารข้อมูลเพื่อยุทธศาสตร์การพัฒนาเชิงรุก 4.0 จังหวัดสระบุรี	1	6	สำนักงานจังหวัดสระบุรี			2,500,000	2,500,000	2,500,000	7,500,000
- กิจกรรมที่ 1.8 นวัตกรรมส่งเสริมการเรียนรู้ตลอดชีวิตให้กับ ประชาชน จังหวัดสระบุรี	1	6	สำนักงานศึกษาธิการจังหวัดสระบุรี			8,000,000	8,000,000	8,000,000	24,000,000
- กิจกรรมที่ 1.9 นวัตกรรมพัฒนาระบบการประชาสัมพันธ์ ถึง ประชาชนแบบ 1:1	1	6	สำนักงานประชาสัมพันธ์จังหวัดสระบุรี			5,000,000	5,000,000	5,000,000	15,000,000

บัญชีรายการชุดโครงการ		งบประมาณดำเนินงาน (๑๑)							
แผนงาน/โครงการ	แหล่ง งปม.	ยุทธศาสตร์ ชาติ 20 ปี	หน่วยดำเนินงาน	พ.ศ. 2561	พ.ศ. 2562	พ.ศ. 2563	พ.ศ. 2564	พ.ศ. 2565	พ.ศ. 2561-2565
- กิจกรรมที่ 1.5 เพิ่มประสิทธิภาพการบริการด้านระบบประปาและทรัพยากรน้ำระดับพื้นที่	1	6	ที่ทำการปกครอง จังหวัดสระบุรี	40,000,000	40,000,000	40,000,000	40,000,000	40,000,000	200,000,000
- กิจกรรมที่ 1.6 เพิ่มประสิทธิภาพการบริหารจัดการน้ำแก้ไขปัญหาสาธารณสุขภัยระดับพื้นที่	1	6	สนง.ป้องกันและ บรรเทาสาธารณภัย จังหวัดสระบุรี	50,000,000	50,000,000	50,000,000	50,000,000	50,000,000	250,000,000
- กิจกรรมที่ 1.7 งานเพิ่มประสิทธิภาพทางหลวง พท.3034 หน้าพระลาน-บ้านศรีวักม. 10+810-กม.11+800 ต.หนองบัว อ.บ้านหมอ จ.สระบุรี	1	1	แขวงทางหลวงสระบุรี			20,000,000	20,000,000	20,000,000	60,000,000
- กิจกรรมที่ 1.8 งานเพิ่มประสิทธิภาพทางหลวง พท.3034 หน้าพระลาน-บ้านศรีวักม. 14+590-กม.16+304 ต.หนองบัว อ.บ้านหมอ จ.สระบุรี	1	1	แขวงทางหลวงสระบุรี			50,000,000	50,000,000	50,000,000	150,000,000

บัญชีรายการชุดโครงการ				งบประมาณดำเนินงาน (๑๑)					
แผนงาน/โครงการ	แหล่ง งปม.	ยุทธศาสตร์ ชาติ 20 ปี	หน่วยดำเนินงาน	พ.ศ. 2561	พ.ศ. 2562	พ.ศ. 2563	พ.ศ. 2564	พ.ศ. 2565	พ.ศ. 2561-2565
- กิจกรรมที่ 1.9 งานเพิ่มประสิทธิภาพทางหลวง ทล.3034 หน้าพระลาน-บ้านศรีวิ กม. 4+295-กม.7+800 ต.เขาวง อ. พระพุทธบาท จ.สระบุรี	1	1	แขวงทางหลวงสระบุรี			70,000,000	70,000,000	70,000,000	210,000,000
- กิจกรรมที่ 1.10 งานเพิ่มประสิทธิภาพทางหลวง ทล.3222 แยกค้อย-เขาเพิ่ม กม.4+295-กม.7+800 ต.ท่ามะปราง อ.แก่งค้อย จ.สระบุรี	1	1	แขวงทางหลวงสระบุรี			50,000,000	50,000,000	50,000,000	150,000,000
- กิจกรรมที่ 1.11 งานเพิ่มประสิทธิภาพทางหลวง ทล.3222 แยกค้อย-เขาเพิ่ม กม.24+000-กม.26+219 ต.ชะอม อ.แก่งค้อย จ.สระบุรี	1	1	แขวงทางหลวงสระบุรี			50,000,000	50,000,000	50,000,000	150,000,000
รวมงบประมาณ				212,500,000	212,500,000	490,850,000	490,850,000	487,850,000	1,894,550,000
ค่าใช้จ่ายในการบริหารงานจังหวัด/กลุ่มจังหวัดแบบบูรณาการ	1	6	สำนักงานจังหวัดสระบุรี	9,000,000	9,000,000	9,000,000	9,000,000	9,000,000	45,000,000
รวมงบประมาณประเด็นการพัฒนาที่ 1-4				2,855,121,000	2,885,700,400	4,184,484,700	4,116,384,700	4,113,384,700	18,155,075,500

4.2.2 บัญชีโครงการ/กิจกรรม/งบประมาณ
เพื่อขอรับการสนับสนุนงบประมาณตาม
แผนพัฒนาจังหวัด ประจำปีงบประมาณ
(พ.ศ. 2561 - 2565)

(แยกตามแหล่งงบประมาณ/รายประเด็นการพัฒนา)

2. งบประมาณ (Function)

บัญชีโครงการ/กิจกรรม/งบประมาณ เพื่อขอรับการสนับสนุนงบประมาณ
ตามแผนพัฒนาจังหวัด ประจำปีงบประมาณ พ.ศ. 2561-2565 (แยกตามแหล่งงบประมาณ)

หน่วย : บาท

บัญชีรายการชุดโครงการ (Project Idea)		งบประมาณดำเนินการ										
		แหล่ง งปม.	ยุทธศาสตร์ ชาติ 20 ปี	หน่วย ดำเนินการ	2561	2562	2563	2564	2565	2561-2565		
ประเด็นยุทธศาสตร์/โครงการ												
ประเด็นยุทธศาสตร์ที่ 1												
ส่งเสริมการค้าการลงทุนและการท่องเที่ยวใน อุตสาหกรรมที่เป็นมิตรกับสิ่งแวดล้อม												
2	1. โครงการต้นแบบการพัฒนาภาคีเพื่อการ พัฒนาฝั่งเมือง เพื่อควบคุมมลพิษในพื้นที่ เทศบาล/อบต.	5	สนง.โยธาธิการ และผังเมือง จ.สระบุรี	1,000,000	1,000,000	1,000,000	551,000,000	1,000,000	1,000,000	2,193,000,000	5,000,000	-
2	2. โครงการส่งเสริมการพัฒนาเมืองพื้นที่ นิคมอุตสาหกรรม/เขตประกอบการอุตสาหกรรม/ ชุมชนอุตสาหกรรม/ชุมชนอุตสาหกรรม	5	สนง.โยธาธิการ และผังเมือง จ.สระบุรี	1,000,000	1,000,000	1,000,000	1,000,000	1,000,000	1,000,000	5,000,000	-	-
2	3. โครงการก่อสร้างอาคารศูนย์การเรียนรู้ ภาษาอาเซียนและศูนย์ข้อมูลการท่องเที่ยว จังหวัดสระบุรี	3	รร.เทพศิรินทร์ พุแค	10,000,000	-	-	-	-	-	10,000,000	-	-
1	4. โครงการส่งเสริมและพัฒนาเส้นทางจักรยาน จังหวัดสระบุรี	2	สำนักงาน ท่องเที่ยวและ กีฬาจังหวัดสระบุรี	45,000,000	45,000,000	45,000,000	45,000,000	45,000,000	45,000,000	225,000,000	2,000,000	10,000,000
2	5. โครงการยกระดับอุตสาหกรรมเชิงนิเวศในกลุ่ม อุตสาหกรรมก่อสร้างพื้นที่อำเภอแก่งคอย	5	สนง.อุตสาหกรรม จ.สระบุรี	1,000,000	2,000,000	3,000,000	2,000,000	2,000,000	2,000,000	10,000,000	-	-

บัญชีรายการชุดโครงการ (Project Idea)		งบประมาณดำเนินงาน							
ประเด็นยุทธศาสตร์/โครงการ	แหล่ง งบประมาณ	ยุทธศาสตร์ ชาติ 20 ปี	หน่วย ดำเนินการ	พ.ศ.					
				2561	2562	2563	2564	2565	2561-2565
14. โครงการพัฒนาโครงสร้างพื้นฐานส่งเสริมการท่องเที่ยวจังหวัดสระบุรี	2	2	สนง.ท่องเที่ยว และกีฬา จ.สระบุรี	40,000,000	45,000,000	50,000,000	40,000,000	40,000,000	215,000,000
15. โครงการส่งเสริมการประชาสัมพันธ์การท่องเที่ยวจังหวัดสระบุรี	2	2	สนง.ท่องเที่ยว และกีฬา จ.สระบุรี	45,000,000	45,000,000	50,000,000	40,000,000	40,000,000	220,000,000
16. โครงการพัฒนาจังหวัดสระบุรีเป็นศูนย์กลางด้านคมนาคมขนส่งและศูนย์กลางด้านเศรษฐกิจ AEC รองรับการลงทุนโครงสร้างพื้นฐานขนาดใหญ่ตามแผนยุทธศาสตร์ชาติ	2	2	กระทรวงคมนาคม			300,000,000	300,000,000	300,000,000	900,000,000

บัญชีโครงการ/กิจกรรม/งบประมาณ เพื่อขอรับการสนับสนุนงบประมาณ
ตามแผนพัฒนาจังหวัด ประจำปีงบประมาณ พ.ศ. 2561-2565 (แยกตามแหล่งงบประมาณ)

หน่วย : บาท

ประเด็นยุทธศาสตร์/โครงการ	บัญชีรายการชุดโครงการ (Project Idea)		งบประมาณดำเนินการ						
	แหล่ง งปม.	ยุทธศาสตร์ ชาติ 20 ปี	หน่วย ดำเนินการ	พ.ศ.					
				2561	2562	2563	2564	2565	2561-2565
ประเด็นยุทธศาสตร์ที่ 2 ส่งเสริมขีดความสามารถในการแข่งขัน ของกระบวนการผลิตสินค้าและบริการ สู่มาตรฐานสากล				-	1,040,000	1,040,000	1,040,000	1,040,000	3,120,000
	2	1	สำนักงานพาณิชย์ จังหวัดสระบุรี		120,000		120,000	120,000	360,000
	2	1	สำนักงานพาณิชย์ จังหวัดสระบุรี			440,000	440,000	440,000	1,320,000
3. โครงการตลาดชุมชนเพื่อธุรกิจท้องถิ่น	2	1	สำนักงานพาณิชย์ จังหวัดสระบุรี			480,000	480,000	480,000	1,440,000

บัญชีโครงการ/กิจกรรม/งบประมาณ เพื่อขอรับการสนับสนุนงบประมาณ
ตามแผนพัฒนาจังหวัด ประจำปีงบประมาณ พ.ศ. 2561-2565 (แยกตามแหล่งงบประมาณ)

หน่วย : บาท

บัญชีรายการโครงการ (Project Idea)		งบประมาณดำเนินการ							
		แหล่ง งปม.	ยุทธศาสตร์ ชาติ 20 ปี	หน่วย ดำเนินการ	พ.ศ.				
				2561	2562	2563	2564	2565	2561-2565
ประเด็นยุทธศาสตร์ที่ 3									
เสริมสร้างความมั่นคงและสังคมคุณภาพ									
ตามวิสัยทัศน์ไทย									
1. โครงการบริหารแรงงานกลุ่มเฉพาะ(แรงงาน นอกระบบ แรงงานคนพิการและแรงงานผู้สูงอายุ)		2	4	สนง.แรงงาน จ. สระบุรี	1,000,000	1,500,000	1,500,000	1,500,000	7,000,000
2. โครงการเสริมสร้างศักยภาพเครือข่าย อาสาสมัครแรงงานระดับภูมิภาค		2	3	สนง.แรงงาน จ. สระบุรี	2,000,000	1,500,000	1,000,000	1,000,000	6,500,000
3. โครงการจ้างงานเร่งด่วนและพัฒนาทักษะฝีมือ เพื่อบรรเทาความเดือดร้อนด้านอาชีพ		2	3	สนง.แรงงาน จ. สระบุรี	1,500,000	1,500,000	2,000,000	2,000,000	9,000,000
4. โครงการป้องกันปัญหาการค้ามนุษย์ด้านแรงงาน		2	4	สนง.แรงงาน จ. สระบุรี	2,000,000	1,500,000	2,000,000	2,000,000	9,500,000
5. โครงการพัฒนาและส่งเสริมศักยภาพบุคลากร ภาคแรงงาน ผู้พิการ ผู้ด้อยโอกาส ให้ความ เป็นอยู่ที่ดีขึ้นจังหวัดสระบุรี		2	4	สนง.แรงงาน จ. สระบุรี	1,000,000	1,500,000	1,500,000	1,500,000	7,000,000
6. โครงการส่งเสริมการกีฬาพัฒนาสุขภาพจังหวัด สระบุรี		2	4	สนง.ท่องเที่ยว และกีฬาจังหวัด สระบุรี	80,000,000	80,000,000	80,000,000	80,000,000	400,000,000

บัญชีโครงการ/กิจกรรม/งบประมาณ เพื่อขอรับการสนับสนุนงบประมาณ
ตามแผนพัฒนาจังหวัด ประจำปีงบประมาณ พ.ศ. 2561-2565 (แยกตามแหล่งงบประมาณ)

หน่วย : บาท

บัญชีรายการชุดโครงการ (Project Idea)		งบประมาณดำเนินการ								
ประเด็นยุทธศาสตร์/โครงการ	แหล่ง งปม.	ยุทธศาสตร์ ชาติ 20 ปี	หน่วย ดำเนินการ	พ.ศ.						
				2561	2562	2563	2564	2565	2561-2565	
ประเด็นยุทธศาสตร์ที่ 4										
เสริมสร้างระบบบริการสาธารณสุขที่มีคุณภาพมาตรฐาน										
1. โครงการเพิ่มประสิทธิภาพโครงสร้างพื้นฐาน เชื่อมโยงเครือข่ายระดับพื้นที่	2	1	แขวงทางหลวง ชนบทสระบุรี	100,000,000	100,000,000	100,000,000	100,000,000	100,000,000	442,000,000	500,000,000
2. โครงการก่อสร้างเขื่อนป้องกันตลิ่งริมแม่น้ำป่า สักและปรับปรุงภูมิทัศน์ บริเวณวัดโตนด ตำบล ตาเรือ อำเภอเมืองสระบุรี จังหวัดสระบุรี	2	1	กรมโยธาธิการ และผังเมือง			20,000,000	20,000,000		20,000,000	60,000,000
3. โครงการก่อสร้างเขื่อนป้องกันตลิ่งริมแม่น้ำป่า สักและปรับปรุงภูมิทัศน์ บริเวณวัดบ้านยาง ตำบลบ้านยาง อำเภอเสนาให้ จังหวัดสระบุรี	2	1	กรมโยธาธิการ และผังเมือง			25,000,000	25,000,000		25,000,000	75,000,000
4. โครงการก่อสร้างเขื่อนป้องกันตลิ่งริมแม่น้ำป่า สักบริเวณวัดบ้านซุง (ระยะ 2) ต่อเนื่องเขื่อนเดิม	2	1	กรมโยธาธิการ และผังเมือง			18,000,000	18,000,000		18,000,000	54,000,000
5. โครงการก่อสร้างเขื่อนป้องกันตลิ่งริมแม่น้ำป่า สักและปรับปรุงภูมิทัศน์ บริเวณวัดเชิงรุก ตำบล เริงราง อำเภอเสนาให้ จังหวัดสระบุรี	2	1	กรมโยธาธิการ และผังเมือง			20,000,000	20,000,000		20,000,000	60,000,000

บัญชีโครงการ/กิจกรรม/งบประมาณ เพื่อขอรับการสนับสนุนงบประมาณ
ตามแผนพัฒนาจังหวัด ประจำปีงบประมาณ พ.ศ. 2561-2565 (แยกตามแหล่งงบประมาณ)

หน่วย : บาท

ประเด็นยุทธศาสตร์/โครงการ		บัญชีรายการชุดโครงการ (Project Idea)			งบประมาณดำเนินการ					
		แหล่ง งปม.	ยุทธศาสตร์ ชาติ 20 ปี	หน่วย ดำเนินการ	พ.ศ.					
				2561	2562	2563	2564	2565	2561-2565	
6. โครงการก่อสร้างเขื่อนป้องกันตลิ่งริมแม่น้ำป่าสักและปรับปรุงภูมิทัศน์ บริเวณหน้าวัดสระต้อ หมู่ 4 ตำบลตะกุด อำเภอเมือง จังหวัดสระบุรี		2	1	กรมโยธาธิการ และผังเมือง		29,000,000	29,000,000	29,000,000	29,000,000	87,000,000
7. โครงการก่อสร้างเขื่อนป้องกันตลิ่งริมแม่น้ำป่าสักและปรับปรุงภูมิทัศน์ บริเวณวัดบัวงาม ตำบลเรินราง อำเภอเสนาห์ จังหวัดสระบุรี		2	1	กรมโยธาธิการ และผังเมือง		19,000,000	19,000,000	19,000,000	19,000,000	57,000,000
8. โครงการก่อสร้างเขื่อนป้องกันตลิ่งริมแม่น้ำป่าสักและปรับปรุงภูมิทัศน์ บริเวณวัดสวนดอก ตำบลสวนดอกไม่ อำเภอเสนาห์ จังหวัดสระบุรี		2	1	กรมโยธาธิการ และผังเมือง		24,000,000	24,000,000	24,000,000	24,000,000	72,000,000
9. โครงการก่อสร้างเขื่อนป้องกันตลิ่งริมแม่น้ำป่าสัก บริเวณหมู่ 4 ตำบลท่าช้าง อำเภอเสนาห์ จังหวัดสระบุรี		2	1	กรมโยธาธิการ และผังเมือง		48,000,000	48,000,000	48,000,000	48,000,000	144,000,000
10. โครงการก่อสร้างเขื่อนป้องกันตลิ่งริมแม่น้ำป่าสักและปรับปรุงภูมิทัศน์ บริเวณวัดมะกูด หมู่ที่ 1 ตำบลม่วงงาม อำเภอเสนาห์ จังหวัดสระบุรี		2	1	กรมโยธาธิการ และผังเมือง		35,000,000	35,000,000	35,000,000	35,000,000	105,000,000

บัญชีโครงการ/กิจกรรม/งบประมาณ เพื่อขอรับการสนับสนุนงบประมาณ
ตามแผนพัฒนาจังหวัด ประจำปีงบประมาณ พ.ศ. 2561-2565 (แยกตามแหล่งงบประมาณ)

หน่วย : บาท

ประวัติรายการชุดโครงการ (Project Idea)		งบประมาณดำเนินการ								
		แหล่ง งปม.	ยุทธศาสตร์ ชาติ 20 ปี	หน่วย ดำเนินการ	พ.ศ.					
ประเด็นยุทธศาสตร์/โครงการ					2561	2562	2563	2564	2565	2561-2565
11. โครงการก่อสร้างเขื่อนป้องกันตลิ่งริมแม่น้ำป่าสัก บริเวณหมู่ที่ 1 ตำบลบ้านยาง อำเภอเสนา จังหวัดสระบุรี	2	1	กรมโยธาธิการ และผังเมือง			32,000,000	32,000,000	32,000,000	32,000,000	96,000,000
12. โครงการก่อสร้างเขื่อนป้องกันตลิ่งริมแม่น้ำป่าสัก บริเวณหมู่ที่ 4 ตำบลท่าค้อ อำเภอแก่งคอย จังหวัดสระบุรี	2	1	กรมโยธาธิการ และผังเมือง			12,000,000	12,000,000	12,000,000	12,000,000	36,000,000
13. โครงการก่อสร้างเขื่อนป้องกันตลิ่งริมแม่น้ำป่าสัก บริเวณหมู่ที่ 6 ตำบลท่าค้อ อำเภอแก่งคอย จังหวัดสระบุรี	2	1	กรมโยธาธิการ และผังเมือง			12,000,000	12,000,000	12,000,000	12,000,000	36,000,000
14. โครงการก่อสร้างเขื่อนป้องกันตลิ่งริมแม่น้ำป่าสัก บริเวณหมู่ที่ 8 ตำบลท่าค้อ อำเภอแก่งคอย จังหวัดสระบุรี	2	1	กรมโยธาธิการ และผังเมือง			12,000,000	12,000,000	12,000,000	12,000,000	36,000,000
15. โครงการก่อสร้างเขื่อนป้องกันตลิ่งริมแม่น้ำป่าสัก บริเวณหมู่ที่ 10 ตำบลท่าค้อ อำเภอแก่งคอย จังหวัดสระบุรี	2	1	กรมโยธาธิการ และผังเมือง			12,000,000	12,000,000	12,000,000	12,000,000	36,000,000

บัญชีโครงการ/กิจกรรม/งบประมาณ เพื่อขอรับการสนับสนุนงบประมาณ
ตามแผนพัฒนาจังหวัด ประจำปีงบประมาณ พ.ศ. 2561-2565 (แยกตามแหล่งงบประมาณ)

หน่วย : บาท

บัญชีรายการโครงการ (Project Idea)		งบประมาณดำเนินการ							
ประเด็นยุทธศาสตร์/โครงการ	แหล่ง งปม.	ยุทธศาสตร์ ชาติ 20 ปี	หน่วย ดำเนินการ	พ.ศ.			รวม		
				2561	2562	2563		2564	2565
16. โครงการก่อสร้างเขื่อนป้องกันตลิ่งริมแม่น้ำป่าสักและปรับปรุงภูมิทัศน์ บริเวณวัดสมุทประดิษฐาราม (ระยะ 2)	2	1	กรมโยธาธิการ และผังเมือง			24,000,000	24,000,000	24,000,000	72,000,000

4.2.2 บัญชีโครงการ/กิจกรรม/งบประมาณ
เพื่อขอรับการสนับสนุนงบประมาณตาม
แผนพัฒนาจังหวัด ประจำปีงบประมาณ
(พ.ศ. 2561 - 2565)

(แยกตามแหล่งงบประมาณ/รายประเด็นการพัฒนา)

3. งบประมาณ

องค์กรปกครองส่วนท้องถิ่น

บัญชีโครงการ/กิจกรรม/งบประมาณ เพื่อขอรับการสนับสนุนงบประมาณ
ตามแผนพัฒนาจังหวัด ประจำปีงบประมาณ พ.ศ. 2561-2565 (แยกตามแหล่งงบประมาณ)

หน่วย : บาท

ประเด็นยุทธศาสตร์/โครงการ	บัญชีรายการชุดโครงการ (Project Idea)				งบประมาณดำเนินการ								
	กลยุทธ์	แหล่ง งปม.	ผลผลิต	หน่วย ดำเนินการ	พ.ศ.								
					2561	2562	2563	2564	2565	2561-2565			
ประเด็นยุทธศาสตร์ที่ 1													
ส่งเสริมการค้าการลงทุนและการท่องเที่ยว					110,000,000	124,000,000	124,000,000	119,000,000	119,000,000	119,000,000	119,000,000	596,000,000	
ในอุตสาหกรรมที่เป็นมิตรกับสิ่งแวดล้อม													
1. โครงการปรับปรุงพัฒนาแหล่งท่องเที่ยว	2	3	1	อบจ.สบ.	5,000,000	7,000,000	9,000,000	11,000,000	11,000,000	11,000,000	11,000,000	43,000,000	
2. โครงการพัฒนาชุมชนน่าอยู่	4	3	3	อบจ.สบ.	45,000,000	50,000,000	55,000,000	50,000,000	50,000,000	50,000,000	50,000,000	250,000,000	
3. โครงการรักษาสีสิ่งแวดล้อม	4	3	4	อบจ.สบ.	20,000,000	22,000,000	20,000,000	18,000,000	18,000,000	18,000,000	18,000,000	98,000,000	
4. โครงการเพิ่มประสิทธิภาพการควบคุมลพิษ พื้นที่เทศบาลตำบลหน้าพระลาน	4	3	4	ทต.หน้าพระลาน	40,000,000	45,000,000	40,000,000	40,000,000	40,000,000	40,000,000	40,000,000	205,000,000	

บัญชีโครงการ/กิจกรรม/งบประมาณ เพื่อขอรับการสนับสนุนงบประมาณ
ตามแผนพัฒนาจังหวัด ประจำปีงบประมาณ พ.ศ. 2561-2565 (แยกตามแหล่งงบประมาณ)

หน่วย : บาท

ประเด็นยุทธศาสตร์/โครงการ	บัญชีรายการชุดโครงการ (Project Idea)					งบประมาณดำเนินการ					
	กลยุทธ์	แหล่ง งปม.	ผลผลิต	หน่วย ดำเนินการ	พ.ศ.	2561	2562	2563	2564	2565	2561-2564
ประเด็นยุทธศาสตร์ที่ 2 ส่งเสริมขีดความสามารถในการแข่งขัน ของกระบวนการผลิตสินค้าและบริการ สู่มาตรฐานสากล 1. โครงการพัฒนาอาชีพสู่ความเป็นอยู่ อย่างยั่งยืน	3	3	1	อบจ.สบ.		15,000,000	20,000,000	18,000,000	15,000,000	15,000,000	83,000,000

บัญชีโครงการ/กิจกรรม/งบประมาณ เพื่อขอรับการสนับสนุนงบประมาณ
ตามแผนพัฒนาจังหวัด ประจำปีงบประมาณ พ.ศ. 2561-2565 (แยกตามแหล่งงบประมาณ)

หน่วย : บาท

ประเด็นยุทธศาสตร์/โครงการ	บัญชีรายการชุดโครงการ (Project Idea)				งบประมาณดำเนินงาน					
	กลยุทธ์	แหล่ง งปม.	ผลผลิต	หน่วย ดำเนินการ	พ.ศ.					
					2561	2562	2563	2564	2565	2561-2564
ประเด็นยุทธศาสตร์ที่ 3 เสริมสร้างความมั่นคงและสังคมคุณภาพ ตามวิสัยทัศน์ไทย					60,000,000	63,000,000	68,000,000	70,000,000	75,000,000	336,000,000
1. โครงการอนุรักษ์ศีลปฏิบัติวัฒนธรรมจารีตประเพณี และภูมิปัญญาท้องถิ่น	2	3	2	อบจ.สบ.	20,000,000	18,000,000	18,000,000	15,000,000	15,000,000	86,000,000
2. โครงการพัฒนาสนับสนุนด้านการศึกษา	3	3	2	อบจ.สบ.	40,000,000	45,000,000	50,000,000	55,000,000	60,000,000	250,000,000

บัญชีโครงการ/กิจกรรม/งบประมาณ เพื่อขอรับการสนับสนุนงบประมาณ
ตามแผนพัฒนาจังหวัด ประจำปีงบประมาณ พ.ศ. 2561-2565 (แยกตามแหล่งงบประมาณ)

หน่วย : บาท

ประเด็นยุทธศาสตร์/โครงการ	บัญชีรายการชุดโครงการ (Project Idea)					งบประมาณดำเนินงาน				
	กลยุทธ์	แหล่ง งปม.	ผลผลิต	หน่วย ดำเนินงาน	2561	2562	2563	2564	2565	2561-2565
ประเด็นยุทธศาสตร์ที่ 4 เสริมสร้างระบบบริการสาธารณสุขที่มีคุณภาพ มาตรฐาน					434,000,000	457,000,000	461,000,000	450,000,000	450,000,000	2,252,000,000
1. โครงการจัดระบบสังคมและสร้างความ ปลอดภัยในชุมชน	1	3	4	อบจ.สบ.	20,000,000	30,000,000	35,000,000	40,000,000	40,000,000	165,000,000
2. โครงการพัฒนาคุณภาพการให้บริการ	1	3	2	อบจ.สบ.	40,000,000	45,000,000	45,000,000	40,000,000	40,000,000	210,000,000
3. โครงการก่อสร้างพัฒนาปรับปรุงระบบ สาธารณสุขภาค	2	3	2	อบจ.สบ.	295,000,000	300,000,000	300,000,000	290,000,000	290,000,000	1,475,000,000
4. โครงการมีส่วนร่วมในการบริหารจัดการ	2	3	2	อบจ.สบ.	40,000,000	42,000,000	40,000,000	38,000,000	38,000,000	198,000,000
5. โครงการพัฒนาองค์กรและบุคลากรสู่ การบริหารจัดการที่ดี	3	3	2	อบจ.สบ.	39,000,000	40,000,000	41,000,000	42,000,000	42,000,000	204,000,000

4.2.2 บัญชีโครงการ/กิจกรรม/งบประมาณ
เพื่อขอรับการสนับสนุนงบประมาณตาม
แผนพัฒนาจังหวัด ประจำปีงบประมาณ
(พ.ศ. 2561 - 2565)

(แยกตามแหล่งงบประมาณ/รายประเด็นการพัฒนา)

4. งบประมาณ

จากภาคเอกชน/แหล่งอื่น

บัญชีโครงการ/กิจกรรม/งบประมาณ เพื่อขอรับการสนับสนุนงบประมาณ
ตามแผนพัฒนาจังหวัด ประจำปีงบประมาณ พ.ศ. 2561-2565 (แยกตามแหล่งงบประมาณ)

หน่วย : บาท

บัญชีรายการชุดโครงการ (Project Idea)		งบประมาณดำเนินการ										
		แหล่ง งปม.	ยุทธศาสตร์ ชาติ 20 ปี	หน่วย ดำเนินการ	2561	2562	2563	2564	2565	2561-2565		
ประเด็นยุทธศาสตร์ที่ 1 ส่งเสริมการค้าการลงทุนและการท่องเที่ยว ในอุตสาหกรรมที่เป็นมิตรกับสิ่งแวดล้อม					2,000,000	2,000,000	2,000,000	2,000,000	2,000,000	2,000,000	2,000,000	10,000,000
1. โครงการพัฒนาขีดความสามารถในการแข่งขัน ทางการท่องเที่ยวจังหวัดสระบุรี		4	2	สมาคมการ ท่องเที่ยวจังหวัด สระบุรี	2,000,000	2,000,000	2,000,000	2,000,000	2,000,000	2,000,000	2,000,000	10,000,000

บัญชีโครงการ/กิจกรรม/งบประมาณ เพื่อขอรับการสนับสนุนงบประมาณ
ตามแผนพัฒนาจังหวัด ประจำปีงบประมาณ พ.ศ. 2561-2564 (แยกตามแหล่งงบประมาณ)

หน่วย : บาท

ประเด็นยุทธศาสตร์/โครงการ	บัญชีรายการชุดโครงการ (Project Idea)		งบประมาณดำเนินการ						
	แหล่ง งปม.	ยุทธศาสตร์ ชาติ 20 ปี	หน่วย ดำเนินการ	2561	2562	2563	2564	2565	2561-2565
ประเด็นยุทธศาสตร์ที่ 2 ส่งเสริมขีดความสามารถในการแข่งขัน ของกระบวนการผลิตสินค้าและบริการ สู่มาตรฐานสากล				-	-	-	-	-	-

บัญชีโครงการ/กิจกรรม/งบประมาณ เพื่อขอรับการสนับสนุนงบประมาณ
ตามแผนพัฒนาจังหวัด ประจำปีงบประมาณ พ.ศ. 2561-2564 (แยกตามแหล่งงบประมาณ)

หน่วย : บาท

ประเด็นยุทธศาสตร์/โครงการ	บัญชีรายการชุดโครงการ (Project Idea)		งบประมาณดำเนินการ					
	แหล่ง งปม.	ยุทธศาสตร์ ชาติ 20 ปี	หน่วย ดำเนินการ	พ.ศ.	2563	2564	2565	2561-2565
ประเด็นยุทธศาสตร์ที่ 3 เสริมสร้างความมั่นคงและสังคมคุณภาพ ตามวิสัยทัศน์ยุทธศาสตร์ไทย					-	-	-	-

บัญชีโครงการ/กิจกรรม/งบประมาณ เพื่อขอรับการสนับสนุนงบประมาณ
ตามแผนพัฒนาจังหวัด ประจำปีงบประมาณ พ.ศ. 2561-2564 (แยกตามแหล่งงบประมาณ)

หน่วย : บาท

บัญชีรายการชุดโครงการ (Project Idea)		งบประมาณดำเนินการ								
ประเด็นยุทธศาสตร์/โครงการ	แหล่ง งปม.	ยุทธศาสตร์ ชาติ 20 ปี	หน่วย ดำเนินการ	พ.ศ.						
				2561	2562	2563	2564	2565	2561-2565	
ประเด็นยุทธศาสตร์ที่ 4 เสริมสร้างระบบบริการสาธารณสุขที่มีคุณภาพ มาตรฐาน				-	-	-	-	-	-	-

4.3 โครงการแบบย่อ (Project Brief) (แยกรายประเด็นการพัฒนา)

โครงการแบบย่อ (Project Brief)

ประเด็นการพัฒนาที่ 1

ส่งเสริมการค้าการลงทุนและการท่องเที่ยว
ในอุตสาหกรรมที่เป็นมิตรกับสิ่งแวดล้อม

ประเด็นยุทธศาสตร์ที่ 1 : ส่งเสริมการค้าการลงทุนและการท่องเที่ยวในอุตสาหกรรมที่เป็นมิตรกับสิ่งแวดล้อม
 บัญชีโครงการแบบย่อ (Project idea) / งบประมาณ (ภาพรวม 5 ปี) พ.ศ.2561-2565

โครงการ	แหล่ง งปม.	ยุทธศาสตร์ ชาติ 20 ปี	งบประมาณ (บาท)	หน่วยดำเนินการ
1. โครงการที่ 1 : ส่งเสริมการจัดกิจกรรมเพื่อกระตุ้นตลาดการท่องเที่ยวในจังหวัดสระบุรี	1	1	127,700,000	สำนักงานส่งเสริมการปกครองท้องถิ่นจังหวัดสระบุรี
2. โครงการที่ 2 : ส่งเสริมการพัฒนาการท่องเที่ยวจังหวัดสระบุรี	1	1	2,485,436,700	สำนักงานการท่องเที่ยวและกีฬาจังหวัดสระบุรี
3. โครงการที่ 3 : การพัฒนาเชื่อมโยงเส้นทางคมนาคมและระบบโลจิสติกส์	1	2	1,745,000,000	แขวงทางหลวงชนบทสระบุรี
4. โครงการที่ 4 : เพิ่มประสิทธิภาพการบริหารจัดการคุณภาพสิ่งแวดล้อมสู่ความเป็นเมืองน่าอยู่ จังหวัดสระบุรี	1	5	170,730,000	สำนักงานทรัพยากรธรรมชาติและสิ่งแวดล้อมจังหวัดสระบุรี
5. โครงการที่ 5 : โครงการติดตั้งระบบการแปรรูปขยะมูลฝอยย่อยสลายได้	1	5	100,000,000	สำนักงานอุตสาหกรรมจังหวัดสระบุรี
6. โครงการที่ 6 : โครงการเพิ่มสมรรถนะการบริหารจัดการในเขตควบคุมมลพิษตำบลหน้าพระลานสู่อุตสาหกรรมสีเขียว	1	5	431,650,000	สำนักงานทรัพยากรธรรมชาติและสิ่งแวดล้อมจังหวัดสระบุรี
7. โครงการที่ 7 : โครงการรณปฏิบัติการณ์สร้างเครือข่ายสิ่งแวดล้อมเคลื่อนที่พร้อมอุปกรณ์ตรวจวัดคุณภาพน้ำ	1	5	45,000,000	สำนักงานอุตสาหกรรมจังหวัดสระบุรี
8. โครงการที่ 8 : โครงการระบบเตือนภัยและตรวจสอบคุณภาพน้ำลุ่มน้ำเจ้าพระยา/ป่าสัก	1	5	80,000,000	สำนักงานอุตสาหกรรมจังหวัดสระบุรี

โครงการ	แหล่ง งปม.	ยุทธศาสตร์ ชาติ 20 ปี	งบประมาณ (บาท)	หน่วยดำเนินการ
9. โครงการที่ 9 : โครงการส่งเสริม ศักยภาพการพัฒนาการท่องเที่ยวจังหวัด สระบุรี	1	3	575,000,000	สำนักงานส่งเสริมการ ปกครองท้องถิ่นจังหวัด สระบุรี
10. โครงการที่ 10 : โครงการประชารัฐ ร่วมใจห่วงใยธรรมชาติ (เพิ่มพื้นที่สีเขียว)	1	5	403,570,000	สำนักงาน ทรัพยากรธรรมชาติและ สิ่งแวดล้อมจังหวัดสระบุรี
11. โครงการที่ 11 : โครงการคลองสวย น้ำใสร่วมใจพัฒนาชุมชนน่าอยู่	1	5	1,999,600,000	สำนักงานป้องกันและ บรรเทาสาธารณภัย จังหวัดสระบุรี
12. โครงการที่ 12 : โครงการส่งเสริม ความปลอดภัยระดับท้องถิ่นย่านชุมชน	1	1	600,000,000	สำนักงานส่งเสริมการ ปกครองท้องถิ่นจังหวัด สระบุรี
13. โครงการที่ 13 : โครงการส่งเสริมการ ท่องเที่ยวเชื่อมโยงการอนุรักษ์สิ่งแวดล้อม	1	1	271,000,000	สำนักงานท่องเที่ยวและ กีฬาจังหวัดสระบุรี
14. โครงการที่ 14 : โครงการเสริมสร้าง การจัดการผังเมืองระดับพื้นที่สู่การ พัฒนาพื้นที่เศรษฐกิจ	1	4	625,000,000	ที่ทำการปกครองจังหวัด สระบุรี
15. โครงการที่ 15 : โครงการเพิ่ม ประสิทธิภาพระบบการเตือนภัยและการ เฝ้าระวังคุณภาพน้ำลุ่มน้ำป่าสักและลำคลอง พื้นที่เป้าหมายเฉพาะ จังหวัดสระบุรี	1	5	925,000,000	สำนักงานอุตสาหกรรม จังหวัดสระบุรี
16. โครงการที่ 16 : โครงการเพิ่ม ประสิทธิภาพเชิงเครือข่ายด้านการบริหาร จัดการพลังงานพื้นที่จังหวัดสระบุรี	2	5	676,120,000	สำนักงานพลังงานจังหวัด สระบุรี
รวมทั้งสิ้น 16 โครงการ			11,260,806,700	

การจัดทำแบบสรุปโครงการแบบย่อ (Project Brief) ของทุกโครงการภายใต้งบประมาณของจังหวัด/กลุ่มจังหวัด
แบบสรุปโครงการแบบย่อ (Project Brief)

ประเด็นการพัฒนา ๑. ส่งเสริมการค้าการลงทุนและการท่องเที่ยวในอุตสาหกรรมที่เป็นมิตรกับสิ่งแวดล้อม
แผนงานที่ ๑.๑ : โครงการส่งเสริมการจัดกิจกรรมเพื่อกระตุ้นตลาดการท่องเที่ยวในจังหวัดสระบุรี

หัวข้อ	รายละเอียด
๑. ชื่อโครงการ	ส่งเสริมการจัดกิจกรรมเพื่อกระตุ้นตลาดการท่องเที่ยวในจังหวัดสระบุรี
๒. ความสำคัญของโครงการ หลักการและเหตุผล	สืบเนื่องจากรัฐบาลได้กำหนดนโยบายสำคัญด้านการท่องเที่ยว โดยเน้นให้ชักจูงนักท่องเที่ยวต่างชาติเข้ามาเที่ยวในประเทศไทย และสร้างสิ่งจูงใจและสิ่งอำนวยความสะดวกที่เกื้อกูลต่อบรรยากาศการท่องเที่ยว ส่งเสริมการท่องเที่ยวที่ครอบคลุมแหล่งท่องเที่ยวอันมีลักษณะโดดเด่นร่วมกัน หรือจัดเป็นกลุ่มและเชื่อมโยงกับผลิตภัณฑ์ที่พัฒนาจากวิถีชุมชน รวมทั้งพัฒนาแหล่งท่องเที่ยวใหม่ โดยเน้นการให้ความรู้และเพิ่มมาตรฐานความปลอดภัยในชีวิตและทรัพย์สิน การควบคุมสินค้า และการบริการให้มีคุณภาพ ตลอดจนการอำนวยความสะดวกในด้านต่าง ๆ แก่นักท่องเที่ยว จังหวัดสระบุรี เป็นจังหวัดที่มีแหล่งท่องเที่ยวที่มีความหลากหลายน่าสนใจ โดยเฉพาะการท่องเที่ยวดังกล่าว ได้ดึงดูดนักท่องเที่ยวทั้งชาวไทย และชาวต่างประเทศ เข้ามาท่องเที่ยวและสัมผัสธรรมชาติเพิ่มมากขึ้น จังหวัดสระบุรี จึงเสนอโครงการพัฒนาระดับศักยภาพด้านการท่องเที่ยวจังหวัดสระบุรี
๓. วัตถุประสงค์ของโครงการ	๓.๑ เพื่อให้ปรับปรุงและพัฒนาแหล่งท่องเที่ยวให้มีความพร้อมต่อการให้บริการนักท่องเที่ยวแบบครบวงจร ๓.๒ เพื่อให้รายได้จากการท่องเที่ยวเพิ่มขึ้น
๔. ตัวชี้วัดและค่าเป้าหมาย	๔.๑ รายได้จากการท่องเที่ยวเพิ่มขึ้นร้อยละ ๕
๔. พื้นที่เป้าหมาย	ระบุพื้นที่เป้าหมายของโครงการ
๕. กิจกรรมหลัก	ระบุแนวทางและวิธีการดำเนินงานที่เป็นกิจกรรมหลักที่ส่งผลให้โครงการบรรลุวัตถุประสงค์
๕.๑ กิจกรรมหลักที่ ๑ งบประมาณ ผู้รับผิดชอบ หน่วยงานที่เกี่ยวข้อง	ส่งเสริมการจัดงานประเพณีระดับจังหวัด ๑๒๗,๗๐๐,๐๐๐ บาท สำนักงานส่งเสริมการปกครองท้องถิ่นจังหวัดสระบุรี ๑. สำนักงานวัฒนธรรมจังหวัดสระบุรี

๒

	๒. ที่ทำการปกครองอำเภอเมืองสระบุรี ๓. ที่ทำการปกครองอำเภอมวกเหล็ก ๔. ที่ทำการปกครองอำเภอเสาไห้ ๕. ที่ทำการปกครองอำเภอแก่งคอย ๖. สำนักงานการท่องเที่ยวและกีฬาจังหวัดสระบุรี
๖. หน่วยงานดำเนินงาน	สำนักงานส่งเสริมการปกครองท้องถิ่นจังหวัดสระบุรี
๗. ระยะเวลาในการดำเนินงาน	๕ ปี (พ.ศ.๒๕๖๑-๒๕๖๕)
๘. งบประมาณ	๑๒๗,๗๐๐,๐๐๐ บาท และแหล่งที่มาของงบประมาณ
๙. ผลผลิต (output)	๑) จังหวัดสระบุรีมีการบูรณาการการท่องเที่ยวและเชื่อมโยงแหล่งท่องเที่ยวอย่างครบวงจร ๒) ผู้ประกอบการด้านการท่องเที่ยวและประชาชนในท้องถิ่นมีรายได้เพิ่มขึ้น
๑๐. ผลที่คาดว่าจะได้รับ (Outcome)	รายได้จากการท่องเที่ยวเพิ่มขึ้นร้อยละ ๕

การจัดทำแบบสรุปโครงการแบบย่อ (Project Brief) ของทุกโครงการภายใต้งบประมาณของจังหวัด/กลุ่มจังหวัด
แบบสรุปโครงการแบบย่อ (Project Brief)

ประเด็นการพัฒนา ๑. ส่งเสริมการค้าการลงทุนและการท่องเที่ยวในอุตสาหกรรมที่เป็นมิตรกับสิ่งแวดล้อม
แผนงานที่ ๑.๒ : โครงการส่งเสริมการพัฒนาการท่องเที่ยวจังหวัดสระบุรี

หัวข้อ	รายละเอียด
๑. ชื่อโครงการ	ส่งเสริมการพัฒนาการท่องเที่ยวจังหวัดสระบุรี
๒. ความสำคัญของโครงการ หลักการและเหตุผล	สืบเนื่องจากรัฐบาลได้กำหนดนโยบายสำคัญด้านการท่องเที่ยว โดยเน้นให้ชักจูงนักท่องเที่ยวต่างชาติเข้ามาเที่ยวในประเทศไทย และสร้างสิ่งจูงใจและสิ่งอำนวยความสะดวกที่เกื้อกูลต่อบรรยากาศการท่องเที่ยว ส่งเสริมการท่องเที่ยวที่ครอบคลุมแหล่งท่องเที่ยวอันมีลักษณะโดดเด่นร่วมกัน หรือจัดเป็นกลุ่มและเชื่อมโยงกับผลิตภัณฑ์ที่พัฒนาจากวิถีชุมชน รวมทั้งพัฒนาแหล่งท่องเที่ยวใหม่ โดยเน้นการให้ความรู้และเพิ่มมาตรฐานความปลอดภัยในชีวิตและทรัพย์สิน การควบคุมสินค้า และการบริการให้มีคุณภาพ ตลอดจนการอำนวยความสะดวกในด้านต่าง ๆ แก่นักท่องเที่ยว จังหวัดสระบุรี เป็นจังหวัดที่มีแหล่งท่องเที่ยวที่มีความหลากหลายน่าสนใจ โดยเฉพาะการท่องเที่ยวดังกล่าว ได้ดึงดูดนักท่องเที่ยวทั้งชาวไทย และชาวต่างประเทศ เข้ามาท่องเที่ยวและสัมผัสธรรมชาติเพิ่มมากขึ้น จังหวัดสระบุรี จึงเสนอโครงการพัฒนาระดับศักยภาพด้านการท่องเที่ยวจังหวัดสระบุรี
๓. วัตถุประสงค์ของโครงการ	๓.๑ เพื่อให้ปรับปรุงและพัฒนาแหล่งท่องเที่ยวให้มีความพร้อมต่อการให้บริการนักท่องเที่ยวแบบครบวงจร ๓.๒ เพื่อให้รายได้จากการท่องเที่ยวเพิ่มขึ้น
๔. ตัวชี้วัดและค่าเป้าหมาย	๔.๑ รายได้จากการท่องเที่ยวเพิ่มขึ้นร้อยละ ๕
๔. พื้นที่เป้าหมาย	ระบุพื้นที่เป้าหมายของโครงการ
๕. กิจกรรมหลัก	ระบุแนวทางและวิธีการดำเนินงานที่เป็นกิจกรรมหลักที่ส่งผลให้โครงการบรรลุวัตถุประสงค์
๕.๑ กิจกรรมหลักที่ ๑ งบประมาณ ผู้รับผิดชอบ หน่วยงานที่เกี่ยวข้อง	พัฒนาโครงสร้างพื้นฐานสู่แหล่งท่องเที่ยว ๗๖๐,๐๐๐,๐๐๐ บาท แขวงทางหลวงชนบทสระบุรี

<p>๕.๒ กิจกรรมหลักที่ ๒ งบประมาณ ผู้รับผิดชอบ หน่วยงานที่เกี่ยวข้อง</p>	<p>การพัฒนาแหล่งท่องเที่ยวและบริการ ๖๑๑,๗๐๐,๐๐๐ บาท แขวงทางหลวงชนบทสระบุรี</p> <ol style="list-style-type: none"> ๑. สำนักงานการท่องเที่ยวและกีฬาจังหวัดสระบุรี ๒. สำนักงานโยธาธิการและผังเมืองจังหวัดสระบุรี ๓. สำนักงานส่งเสริมการปกครองท้องถิ่นจังหวัดสระบุรี ๔. มณฑลทหารบกที่ ๑๘ ๕. ที่ทำการปกครอง อำเภอวิหารแดง ๖. ที่ทำการปกครองอำเภอมวกเหล็ก ๗. ที่ทำการปกครอง อำเภอแก่งคอย ๘. ที่ทำการปกครอง อำเภอพระพุทธบาท ๙. สำนักงานพระพุทธศาสนา จังหวัดสระบุรี ๑๐. สำนักงานจังหวัดสระบุรี ๑๑. สำนักบริหารพื้นที่อนุรักษ์ที่ ๑ สาขาสระบุรี/ สำนักงานทรัพยากรฯ
<p>๕.๓ กิจกรรมหลักที่ ๓ งบประมาณ ผู้รับผิดชอบ หน่วยงานที่เกี่ยวข้อง</p>	<p>ส่งเสริมการท่องเที่ยวในชุมชน/อำเภอ ๓๘๒,๓๐๔,๘๐๐ บาท สำนักงานส่งเสริมการปกครองท้องถิ่นจังหวัดสระบุรี</p> <ol style="list-style-type: none"> ๑. ที่ทำการปกครองอำเภอบ้านหมอ ๒. ที่ทำการปกครองอำเภอหนองแซง ๓. ที่ทำการปกครองอำเภอเสาไห้ ๔. ที่ทำการปกครองอำเภอพระพุทธบาท ๕. ที่ทำการปกครองอำเภอเมืองสระบุรี ๖. ที่ทำการปกครองอำเภอแก่งคอย ๗. ที่ทำการปกครองอำเภอหนองแค ๘. ที่ทำการปกครองอำเภอวิหารแดง ๙. ที่ทำการปกครองอำเภอมวกเหล็ก ๑๐. ที่ทำการปกครองอำเภอหนองโดน ๑๑. ที่ทำการปกครองอำเภอวังม่วง ๑๒. ที่ทำการปกครองอำเภอเฉลิมพระเกียรติ ๑๓. ที่ทำการปกครองอำเภอดอนพุด
<p>๕.๔ กิจกรรมหลักที่ ๔ งบประมาณ ผู้รับผิดชอบ หน่วยงานที่เกี่ยวข้อง</p>	<p>การพัฒนาแหล่งท่องเที่ยวโดยชุมชน ๔๒,๓๓๖,๙๐๐ บาท สำนักงานพัฒนาชุมชนจังหวัดสระบุรี สำนักงานพัฒนาชุมชนจังหวัดสระบุรี</p>
<p>๕.๕ กิจกรรมหลักที่ ๕ งบประมาณ ผู้รับผิดชอบ</p>	<p>การส่งเสริมสินค้า/บริการท้องถิ่น ๒๑๐,๕๐๐,๐๐๐ บาท สำนักงานพัฒนาชุมชนจังหวัดสระบุรี</p>

หน่วยงานที่เกี่ยวข้อง	๑. สำนักงานการท่องเที่ยวและกีฬาจังหวัดสระบุรี ๒. สำนักงานพัฒนาชุมชนจังหวัดสระบุรี
๕.๖ กิจกรรมหลักที่ ๖ งบประมาณ ผู้รับผิดชอบ หน่วยงานที่เกี่ยวข้อง	การประชาสัมพันธ์แบบดิจิทัล ๒๑๒,๙๗๕,๐๐๐ บาท สำนักงานประชาสัมพันธ์จังหวัดสระบุรี <ol style="list-style-type: none"> ๑. สำนักงานจังหวัดสระบุรี ๒. สำนักงานพัฒนาชุมชนจังหวัดสระบุรี ๓. สำนักงานการท่องเที่ยวและกีฬาจังหวัดสระบุรี ๔. สำนักงานทรัพยากรธรรมชาติและสิ่งแวดล้อมจังหวัดสระบุรี ๕. สำนักงานประชาสัมพันธ์จังหวัดสระบุรี ๖. ที่ทำการปกครองอำเภอเมืองสระบุรี ๗. ที่ทำการปกครองอำเภอบ้านหมอ ๘. ที่ทำการปกครองอำเภอเสาไห้ ๙. ที่ทำการปกครองอำเภอแก่งคอย ๑๐. ที่ทำการปกครองอำเภอหนองแค ๑๑. ที่ทำการปกครองอำเภอพระพุทธบาท
๕.๗ กิจกรรมหลักที่ ๗ งบประมาณ ผู้รับผิดชอบ หน่วยงานที่เกี่ยวข้อง	พัฒนาศักยภาพบุคลากรด้านการท่องเที่ยว ๖๖,๐๐๐,๐๐๐ บาท สำนักงานการท่องเที่ยวและกีฬาจังหวัดสระบุรี <ol style="list-style-type: none"> ๑. ที่ทำการปกครองอำเภอเมืองสระบุรี ๒. ที่ทำการปกครองอำเภอหนองแค ๓. สำนักงานการท่องเที่ยวและกีฬาจังหวัดสระบุรี ๔. สำนักงานทรัพยากรธรรมชาติและสิ่งแวดล้อมจังหวัดสระบุรี ๕. สำนักงานส่งเสริมการปกครองท้องถิ่นจังหวัดสระบุรี
๕.๘ กิจกรรมหลักที่ ๘ งบประมาณ ผู้รับผิดชอบ หน่วยงานที่เกี่ยวข้อง	การพัฒนานวัตกรรม ๔.๐ เพื่อการท่องเที่ยว ๑๘,๐๐๐,๐๐๐ บาท สำนักงานการท่องเที่ยวและกีฬาจังหวัดสระบุรี -
๕.๙ กิจกรรมหลักที่ ๙ งบประมาณ ผู้รับผิดชอบ หน่วยงานที่เกี่ยวข้อง	ป้ายส่งเสริมการท่องเที่ยวป้ายอำนวยความสะดวกปลอดภัยและร่า กันอันตราย เข้าสู่แหล่งท่องเที่ยว ๓๑,๖๒๐,๐๐๐ บาท แขวงทางหลวงชนบทสระบุรี -
๕.๑๐ กิจกรรมหลักที่ ๑๐ งบประมาณ	พัฒนาแหล่งท่องเที่ยวที่เกิณศักยภาพจากโครงการไทยนิยม ยั่งยืน ๑๕๐,๐๐๐,๐๐๐ บาท

ผู้รับผิดชอบ หน่วยงานที่เกี่ยวข้อง	ที่ทำการปกครองจังหวัดสระบุรี
๖. หน่วยงานดำเนินงาน	สำนักงานการท่องเที่ยวและกีฬาจังหวัดสระบุรี
๗. ระยะเวลาในการดำเนินงาน	๕ ปี (พ.ศ.๒๕๖๑-๒๕๖๕)
๘. งบประมาณ	๒,๔๘๕,๔๓๖,๗๐๐ บาท
๙. ผลผลิต (output)	๑) จังหวัดสระบุรีมีการบูรณาการการท่องเที่ยวและเชื่อมโยง แหล่งท่องเที่ยวอย่างครบวงจร ๒) ผู้ประกอบการด้านการท่องเที่ยวและประชาชนในท้องถิ่น มีรายได้เพิ่มขึ้น
๑๐. ผลที่คาดว่าจะได้รับ (Outcome)	รายได้จากการท่องเที่ยวเพิ่มขึ้นร้อยละ ๕

แบบ จ.๑-๑/กจ.๑-๑
(Project Brief ราชการ)

การจัดทำแบบสรุปโครงการแบบย่อ (Project Brief) ของทุกโครงการภายใต้งบประมาณของจังหวัด/กลุ่มจังหวัด
แบบสรุปโครงการแบบย่อ (Project Brief)

ประเด็นการพัฒนา ๑. ส่งเสริมการค้าการลงทุนและการท่องเที่ยวในอุตสาหกรรมที่เป็นมิตรกับสิ่งแวดล้อม
แผนงานที่ ๑.๓ : โครงการพัฒนาเชื่อมโยงเส้นทางคมนาคมและระบบโลจิสติกส์

หัวข้อ	รายละเอียด
๑. ชื่อโครงการ	พัฒนาเชื่อมโยงเส้นทางคมนาคมและระบบโลจิสติกส์
๒. ความสำคัญของโครงการ หลักการและเหตุผล	จังหวัดสระบุรี กำหนดตำแหน่งการพัฒนา (Positioning) เป็นอุตสาหกรรม (วัสดุก่อสร้าง, การแปรรูปอาหาร) เพื่อให้เป็นไปตามแผนพัฒนาจังหวัดสระบุรีจำเป็นต้องลดต้นทุนการขนส่งถนนที่ใช้ขนส่งพืชผลทางการเกษตรชำรุดเสียหายเป็นหลุม - บ่อ จำเป็นต้องปรับปรุงผิวจราจรโดยทันที
๓. วัตถุประสงค์ของโครงการ	เพื่อพัฒนาปรับปรุงเส้นทางคมนาคมส่งเพื่อการเกษตร และเส้นทางที่ไปสู่แหล่งท่องเที่ยวทางธรรมชาติ
๔. ตัวชี้วัดและค่าเป้าหมาย	ร้อยละเพิ่มขึ้นของรายได้จากสินค้าด้านการเกษตร ๕%
๔. พื้นที่เป้าหมาย	ระบุพื้นที่เป้าหมายของโครงการ
๕. กิจกรรมหลัก	ระบุแนวทางและวิธีการดำเนินงานที่เป็นกิจกรรมหลักที่ส่งผลให้โครงการบรรลุวัตถุประสงค์
๕.๑ กิจกรรมหลักที่ ๑ งบประมาณ ผู้รับผิดชอบ หน่วยงานที่เกี่ยวข้อง	พัฒนาโครงสร้างพื้นฐานส่งเสริมการค้า การลงทุนและอุตสาหกรรม ๑,๗๔๕,๐๐๐,๐๐๐ แขวงทางหลวงชนบทสระบุรี ๑. สำนักงานส่งเสริมการปกครองท้องถิ่นจังหวัดสระบุรี ๒. แขวงทางหลวงสระบุรี ๓. แขวงทางหลวงชนบทสระบุรี
๖. หน่วยงานดำเนินงาน	แขวงทางหลวงชนบทสระบุรี
๗. ระยะเวลาในการดำเนินงาน	๕ ปี (พ.ศ.๒๕๖๑-๒๕๖๕)
๘. งบประมาณ	๑,๗๔๕,๐๐๐,๐๐๐ บาท
๙. ผลผลิต (output)	ถนนมีผิวจราจรที่ดีและเรียบยิ่งขึ้น ช่วยเสริมสร้างความปลอดภัยให้แก่ผู้สัญจรไป - มา รวมไปถึงการลดอุบัติเหตุของประชาชนผู้สัญจร
๑๐. ผลที่คาดว่าจะได้รับ (Outcome)	ร้อยละเพิ่มขึ้นของรายได้จากสินค้าด้านการเกษตร ๕%

แบบ จ.๑-๑/กจ.๑-๑
(Project Brief รายโครงการ)

การจัดทำแบบสรุปโครงการแบบย่อ (Project Brief) ของทุกโครงการภายใต้งบประมาณของจังหวัด/กลุ่มจังหวัด
แบบสรุปโครงการแบบย่อ (Project Brief)

ประเด็นการพัฒนา ๑. ส่งเสริมการค้าการลงทุนและการท่องเที่ยวในอุตสาหกรรมที่เป็นมิตรกับสิ่งแวดล้อม
แผนงานที่ ๑.๔ : โครงการเพิ่มประสิทธิภาพการบริหารจัดการคุณภาพสิ่งแวดล้อมสู่ความเป็นเมืองน่าอยู่ จังหวัด
สระบุรี

หัวข้อ	รายละเอียด
๑. ชื่อโครงการ	เพิ่มประสิทธิภาพการบริหารจัดการคุณภาพสิ่งแวดล้อมสู่ความเป็นเมืองน่าอยู่ จังหวัดสระบุรี
๒. ความสำคัญของโครงการ หลักการและเหตุผล	พื้นที่ตำบลหน้าพระลาน อำเภอเฉลิมพระเกียรติ จังหวัดสระบุรี ถูกประกาศเป็นเขตควบคุมมลพิษตั้งแต่ปี ๒๕๔๗ เป็นพื้นที่ที่มีการประกอบกิจการอุตสาหกรรมประเภทโม่บดและย่อยหิน เหมืองหิน และยังมีการประกอบกิจการ ที่เกี่ยวกับการแปรรูปหินอีกจำนวนมาก เช่น โรงงานผลิตปูนขาว โรงงานผลิตถัณฑ์หินอ่อน หินแกรนิต นอกจากนี้พื้นที่บริเวณใกล้เคียงยังมีโรงงานผลิตปูนซีเมนต์อีกหลายแห่ง ซึ่งล้วนเป็นแหล่งกำเนิดฝุ่นละอองขนาดเล็ก ที่ก่อให้เกิดมลภาวะอากาศ ทำให้เกิดเป็นปัญหาความเดือดร้อนด้วยเหตุรำคาญ ส่งผลกระทบต่อสุขภาพอนามัยของประชาชนในพื้นที่เป็นอย่างมาก ซึ่งปัญหาดังกล่าว คณะรัฐมนตรีได้มีมติให้ประกาศพื้นที่ตำบลหน้าพระลานเป็นเขตควบคุมมลพิษในปี ๒๕๔๗ และให้ส่วนราชการที่เกี่ยวข้องดำเนินการแก้ไขปัญหามลพิษในบรรยากาศให้อยู่ในภาวะปกติ ไม่ส่งผลกระทบต่อหรือสร้างความเดือดร้อนให้แก่ประชาชน และคณะกรรมการสิ่งแวดล้อมแห่งชาติมีมติในการประชุมครั้งที่ ๓/ ๒๕๔๗ เมื่อวันที่ ๑๙ เมษายน ๒๕๔๗ ประกาศให้พื้นที่ตำบลหน้าพระลาน อำเภอเฉลิมพระเกียรติ จังหวัดสระบุรี เป็นเขตควบคุมมลพิษ มีขนาดพื้นที่ประมาณ ๖๗ ตารางกิโลเมตร ซึ่งเป็นที่ตั้งของเหมืองหิน โรงโม่บดและย่อยหินจำนวนมาก และส่วนหนึ่งยังเป็นเขตเทศบาลตำบลหน้าพระลาน (๙.๗ ตารางกิโลเมตร) ซึ่งเป็นพื้นที่ชุมชน ที่มีประชากรอาศัยอยู่หนาแน่นเฉลี่ยประมาณ ๘๐๐ คน/ตารางกิโลเมตร สำหรับแหล่งกำเนิดฝุ่นละอองส่วนใหญ่มาจากสถานประกอบการ เหมืองหิน และโรงโม่บดและย่อยหิน รวมทั้งกิจการแปรรูปหินต่างๆตลอดจนการขนส่งสินค้า เนื่องจากมี

	ปัญหาการฟุ้งกระจายของฝุ่นละอองขนาดเล็ก (PM ₁₀) สูงเกินค่ามาตรฐาน ๑๒๐ ไมโครกรัมต่อลูกบาศก์เมตร เป็นเวลาหลายวันในแต่ละเดือน อันจะมีผลกระทบต่อสุขภาพอนามัยของประชาชนที่อยู่อาศัยในบริเวณนี้
๓. วัตถุประสงค์ของโครงการ	๑. เพื่อควบคุมและป้องกันมลพิษทางอากาศ ๒. พัฒนาระบบเฝ้าระวังฝุ่นละอองและคุณภาพอากาศแบบบูรณาการ ๓. เพื่อควบคุมให้สถานประกอบกิจการปฏิบัติตามกฎหมายและข้อตกลงร่วมกัน ๔. เพื่อเป็นการลดการฟุ้งกระจายของฝุ่นละอองบนท้องถนน ๕. เพื่อเป็นการฟื้นฟูทรัพยากรป่าไม้และเพิ่มอากาศที่บริสุทธิ์
๔. ตัวชี้วัดและค่าเป้าหมาย	๑. ร้อยละที่ลดลงของการฟุ้งกระจายของฝุ่นละอองบนท้องถนน ๒. ระดับความสำเร็จในการการฟื้นฟูทรัพยากรป่าไม้และเพิ่มอากาศที่บริสุทธิ์ ๓. ระดับความสำเร็จในการควบคุมให้สถานประกอบกิจการปฏิบัติตามกฎหมายและข้อตกลงร่วมกัน ๔. ระดับความสำเร็จในการควบคุมและป้องกันมลพิษทางอากาศ
๔. พื้นที่เป้าหมาย	ทุกอำเภอในจังหวัดสระบุรี
๕. กิจกรรมหลัก	ระบุแนวทางและวิธีการดำเนินงานที่เป็นกิจกรรมหลักที่ส่งผลให้โครงการบรรลุวัตถุประสงค์
๕.๑ กิจกรรมหลักที่ ๑ งบประมาณ ผู้รับผิดชอบ หน่วยงานที่เกี่ยวข้อง	ตรวจสอบและควบคุมการปล่อยทิ้งของเสีย ๗,๕๐๐,๐๐๐ บาท สำนักงานทรัพยากรธรรมชาติและสิ่งแวดล้อมจังหวัดสระบุรี สำนักงานทรัพยากรธรรมชาติและสิ่งแวดล้อมจังหวัดสระบุรี
๕.๒ กิจกรรมหลักที่ ๒ งบประมาณ ผู้รับผิดชอบ หน่วยงานที่เกี่ยวข้อง	การควบคุมมลพิษจากแหล่งกำเนิด ๘๑,๖๐๐,๐๐๐ บาท สำนักงานทรัพยากรธรรมชาติและสิ่งแวดล้อมจังหวัดสระบุรี สำนักงานทรัพยากรธรรมชาติและสิ่งแวดล้อมจังหวัดสระบุรี
๕.๓ กิจกรรมหลักที่ ๓ งบประมาณ ผู้รับผิดชอบ หน่วยงานที่เกี่ยวข้อง	การพัฒนาระบบสาธารณสุขปศุสัตว์พื้นฐานที่เกี่ยวข้องกับการกำจัดมลพิษ ๕๕,๖๐๐,๐๐๐ บาท สำนักงานทรัพยากรธรรมชาติและสิ่งแวดล้อมจังหวัดสระบุรี ๑. แขวงทางหลวงสระบุรี ๒. สำนักงานทรัพยากรธรรมชาติและสิ่งแวดล้อมจังหวัดสระบุรี

<p>๕.๔ กิจกรรมหลักที่ ๔</p> <p>งบประมาณ ผู้รับผิดชอบ หน่วยงานที่เกี่ยวข้อง</p>	<p>การพัฒนาระบบสาธารณสุขปศุสัตว์พื้นฐานที่เกี่ยวข้องกับการ กำจัดมลพิษ</p> <p>๕,๐๐๐,๐๐๐ บาท</p> <p>สำนักงานทรัพยากรธรรมชาติและสิ่งแวดล้อมจังหวัดสระบุรี สำนักงานทรัพยากรธรรมชาติและสิ่งแวดล้อมจังหวัดสระบุรี</p>
<p>๕.๕ กิจกรรมหลักที่ ๕</p> <p>งบประมาณ ผู้รับผิดชอบ หน่วยงานที่เกี่ยวข้อง</p>	<p>การสร้างการมีส่วนร่วมเพื่อการพัฒนาและยกระดับคุณภาพ ชีวิต สิ่งแวดล้อมที่ดีเป็นเมืองน่าอยู่</p> <p>๕,๐๐๐,๐๐๐ บาท</p> <p>สำนักงานทรัพยากรธรรมชาติและสิ่งแวดล้อมจังหวัดสระบุรี สำนักงานทรัพยากรธรรมชาติและสิ่งแวดล้อมจังหวัดสระบุรี</p>
<p>๕.๖ กิจกรรมหลักที่ ๖</p> <p>งบประมาณ ผู้รับผิดชอบ หน่วยงานที่เกี่ยวข้อง</p>	<p>การส่งเสริมการให้รางวัล / การประชาสัมพันธ์</p> <p>๑๐,๐๐๐,๐๐๐ บาท</p> <p>สำนักงานประชาสัมพันธ์จังหวัดสระบุรี</p> <p>๑. สำนักงานประชาสัมพันธ์จังหวัดสระบุรี ๒. สำนักงานทรัพยากรธรรมชาติและสิ่งแวดล้อมจังหวัด สระบุรี</p>
<p>๕.๗ กิจกรรมหลักที่ ๗</p> <p>งบประมาณ ผู้รับผิดชอบ หน่วยงานที่เกี่ยวข้อง</p>	<p>การติดตามประเมินผล</p> <p>๖,๐๓๐,๐๐๐ บาท</p> <p>สำนักงานทรัพยากรธรรมชาติและสิ่งแวดล้อมจังหวัดสระบุรี</p> <p>๑. สำนักงานอุตสาหกรรมจังหวัดสระบุรี</p>
<p>๖. หน่วยงานดำเนินงาน</p>	<p>สำนักงานทรัพยากรธรรมชาติและสิ่งแวดล้อมจังหวัดสระบุรี</p>
<p>๗. ระยะเวลาในการดำเนินงาน</p>	<p>๕ ปี (พ.ศ.๒๕๖๑-๒๕๖๕)</p>
<p>๘. งบประมาณ</p>	<p>๑๗๐,๗๓๐,๐๐๐ บาท</p>
<p>๙. ผลผลิต (output)</p>	<p>๑. สามารถควบคุมและป้องกันมลพิษทางอากาศ</p> <p>๒. ได้ระบบเฝ้าระวังฝุ่นละอองและคุณภาพอากาศแบบบูรณาการ</p> <p>๓. สามารถควบคุมให้สถานประกอบกิจการปฏิบัติตาม กฎหมายและข้อตกลงร่วมกัน</p> <p>๔. สามารถลดการฟุ้งกระจายของฝุ่นละอองบนท้องถนน</p> <p>๕. สามารถฟื้นฟูทรัพยากรป่าไม้และเพิ่มอากาศที่บริสุทธิ์</p>
<p>๑๐. ผลที่คาดว่าจะได้รับ (Outcome)</p>	<p>๑. ร้อยละที่ลดลงของการฟุ้งกระจายของฝุ่นละอองบนท้อง ถนน</p> <p>๒. ระดับความสำเร็จในการการฟื้นฟูทรัพยากรป่าไม้และเพิ่ม อากาศที่บริสุทธิ์</p> <p>๓. ระดับความสำเร็จในการควบคุมให้สถานประกอบกิจการ ปฏิบัติตามกฎหมายและข้อตกลงร่วมกัน</p> <p>๔. ระดับความสำเร็จในการควบคุมและป้องกันมลพิษทาง อากาศ</p>

การจัดทำแบบสรุปโครงการแบบย่อ (Project Brief) ของทุกโครงการภายใต้งบประมาณของจังหวัด/กลุ่มจังหวัด
แบบสรุปโครงการแบบย่อ (Project Brief)

ประเด็นการพัฒนา ๑. ส่งเสริมการค้าการลงทุนและการท่องเที่ยวในอุตสาหกรรมที่เป็นมิตรกับสิ่งแวดล้อม
แผนงานที่ ๑.๕ : โครงการติดตั้งระบบการแปรรูปขยะมูลฝอยย่อยสลายได้

หัวข้อ	รายละเอียด
๑. ชื่อโครงการ	ติดตั้งระบบการแปรรูปขยะมูลฝอยย่อยสลายได้
๒. ความสำคัญของโครงการ หลักการและเหตุผล	ทิศทางการพัฒนาเศรษฐกิจและสังคมแห่งชาติ ฉบับที่ ๑๒ การสร้างความเจริญเติบโตทางเศรษฐกิจและสังคมอย่างเป็นมิตรกับสิ่งแวดล้อม ข้อ ๕.๕.๔ การจัดการมลพิษและรักษาคุณภาพสิ่งแวดล้อม ด้วยการเร่งรัดการควบคุมมลพิษ ทั้งทางอากาศ ขยะ น้ำเสีย และของเสียอันตราย ที่เกิดจากการผลิตและบริโภค เพื่อสร้างคุณภาพสิ่งแวดล้อมที่ดีให้แก่ประชาชน เร่งรัดแก้ไขปัญหาการจัดการขยะเป็นลำดับแรก โดยส่งเสริมให้เกิดกลไก การคัดแยกขยะเพื่อนำกลับมาใช้ใหม่ให้มากที่สุด เร่งกำจัดขยะมูลฝอยตกค้างสะสมในสถานที่กำจัดในพื้นที่วิกฤตสร้างรูปแบบการจัดการขยะมูลฝอยและของเสียอันตรายที่เหมาะสม เน้นการแปรรูปเป็นพลังงาน สร้างวินัยของคนในชาติ มุ่งสู่การจัดการที่ยั่งยืน โดยให้ความรู้แก่ประชาชน และการบังคับใช้กฎหมาย
๓. วัตถุประสงค์ของโครงการ	๑. เพื่อติดตั้งระบบการแปรรูปขยะมูลฝอยที่ย่อยสลายได้ มาแปรรูปเป็นปุ๋ยหมักและก๊าซชีวภาพ ๒. เพื่อดูแลรักษาและอนุรักษ์สภาพแวดล้อมตามนโยบายรัฐบาล ๓. เพื่อสุขภาวะที่ดีและการมีส่วนร่วมของประชาชนในพื้นที่ ๔. เพื่อสร้างภาพลักษณ์ที่ดีแก่ท้องถิ่นและการท่องเที่ยว
๔. ตัวชี้วัดและค่าเป้าหมาย	ระบบการแปรรูปขยะมูลฝอยที่ย่อยสลายได้ จำนวน ๔ แห่ง โดยสามารถรับปริมาณขยะมูลฝอยที่ย่อยสลายได้ ไม่น้อยกว่า ๕๐๐ กิโลกรัมต่อวัน นำมาแปรรูปเป็นปุ๋ยหมักและก๊าซชีวภาพได้
๕. พื้นที่เป้าหมาย	อำเภอวังม่วง อำเภอแก่งคอย อำเภอเมือง
๕. กิจกรรมหลัก	ระบุแนวทางและวิธีการดำเนินงานที่เป็นกิจกรรมหลักที่ส่งผลให้โครงการบรรลุวัตถุประสงค์
๕.๑ กิจกรรมหลักที่ ๑ งบประมาณ	ระบบการจัดการขยะมูลฝอยแบบยั่งยืน ๑๐๐,๐๐๐,๐๐๐ บาท

ผู้รับผิดชอบ หน่วยงานที่เกี่ยวข้อง	สำนักงานอุตสาหกรรมจังหวัดสระบุรี
๖. หน่วยงานดำเนินงาน	สำนักงานอุตสาหกรรมจังหวัดสระบุรี
๗. ระยะเวลาในการดำเนินงาน	๕ ปี (พ.ศ.๒๕๖๑-๒๕๖๕)
๘. งบประมาณ	๑๐๐,๐๐๐,๐๐๐ บาท
๙. ผลผลิต (output)	<ul style="list-style-type: none"> - ลดปริมาณขยะมูลฝอยที่จะเกิดขึ้นให้น้อยลง - เพื่อสุขภาวะที่ดีและการมีส่วนร่วมของประชาชนในพื้นที่ - เพื่อสร้างภาพลักษณ์ที่ดีแก่ท้องถิ่นและการท่องเที่ยว
๑๐. ผลที่คาดว่าจะได้รับ (Outcome)	มีระบบการแปรรูปขยะมูลฝอยที่ย่อยสลายได้ จำนวน ๔ แห่ง โดยสามารถรับปริมาณขยะมูลฝอยที่ย่อยสลายได้ ไม่น้อยกว่า ๕๐๐ กิโลกรัมต่อวัน นำมาแปรรูปเป็นปุ๋ยหมักและก๊าซชีวภาพได้

แบบ จ.๑-๑/กจ.๑-๑
(Project Brief รายการโครงการ)

การจัดทำแบบสรุปโครงการแบบย่อ (Project Brief) ของทุกโครงการภายใต้งบประมาณของจังหวัด/กลุ่มจังหวัด
แบบสรุปโครงการแบบย่อ (Project Brief)

ประเด็นการพัฒนา ๑. ส่งเสริมการค้าการลงทุนและการท่องเที่ยวในอุตสาหกรรมที่เป็นมิตรกับสิ่งแวดล้อม
แผนงานที่ ๑.๖ : โครงการเพิ่มสมรรถนะการบริหารจัดการในเขตควบคุมมลพิษตำบลหน้าพระลานสู่อุตสาหกรรมสีเขียว

หัวข้อ	รายละเอียด
๑. ชื่อโครงการ	เพิ่มสมรรถนะการบริหารจัดการในเขตควบคุมมลพิษตำบลหน้าพระลานสู่อุตสาหกรรมสีเขียว
๒. ความสำคัญของโครงการ หลักการและเหตุผล	พื้นที่ตำบลหน้าพระลาน อำเภอเฉลิมพระเกียรติ จังหวัดสระบุรี ถูกประกาศเป็นเขตควบคุมมลพิษตั้งแต่ปี ๒๕๔๗ เนื่องจากมีปัญหาการฟุ้งกระจายของฝุ่นละอองขนาดเล็ก (PM๑๐) สูงเกินค่ามาตรฐาน ๑๒๐ ไมโครกรัมต่อลูกบาศก์เมตร เป็นเวลาหลายวันในแต่ละเดือน อันจะมีผลกระทบต่อสุขภาพอนามัยของประชาชนที่อยู่อาศัยในบริเวณนี้ เนื่องจากสภาพพื้นที่เป็นแอ่งกระทะมีการประกอบกิจการที่ก่อให้เกิดการฟุ้งกระจายของฝุ่นละอองจำนวนมาก ได้แก่ เหมืองหิน โรงโม่บด ย่อยหิน โรงแต่งแร่ โรงปูนขาว และปูนซีเมนต์ จำนวนมาก นอกจากนี้ในบริเวณใกล้เคียงซึ่งมีพื้นที่ติดต่อกับเขตควบคุมมลพิษยังมีการประกอบกิจการในลักษณะเดียวกัน ซึ่งส่งผลกระทบต่อกรฟุ้งกระจายของฝุ่นละอองในเขตควบคุมมลพิษตำบลหน้าพระลาน ปัจจุบันมลพิษทางอากาศในเขตควบคุมมลพิษมีความเข้มข้นลดลงยังคงมีค่าเกินมาตรฐานติดต่อกหลายวันในแต่ละเดือนโดยเฉพาะในฤดูแล้ง
๓. วัตถุประสงค์ของโครงการ	๑. เพื่อเสริมสร้างความร่วมมือของผู้ประกอบการมีการปฏิบัติถูกต้องตามกฎหมายและระเบียบข้อบังคับในการควบคุมมลพิษจากสถานประกอบการ ๒. เพื่อรักษาคุณภาพสิ่งแวดล้อมในเขตควบคุมมลพิษอยู่ในเกณฑ์มาตรฐาน ๓. เพื่อส่งเสริมคุณภาพชีวิตของประชาชนในเขตควบคุมมลพิษให้ดีขึ้น
๔. ตัวชี้วัดและค่าเป้าหมาย	ร้อยละของวันที่มีคุณภาพอากาศปริมาณฝุ่นละอองขนาดเล็ก (PM๑๐) ที่อยู่ในมาตรฐานเพิ่มขึ้น
๔. พื้นที่เป้าหมาย	ตำบลหน้าพระลาน

๕. กิจกรรมหลัก	ระบุแนวทางและวิธีการดำเนินงานที่เป็นกิจกรรมหลักที่ส่งผลให้โครงการบรรลุวัตถุประสงค์
๕.๑ กิจกรรมหลักที่ ๑ งบประมาณ ผู้รับผิดชอบ หน่วยงานที่เกี่ยวข้อง	การบริหารจัดการมลพิษอุตสาหกรรมเชิงนิเวศที่ยั่งยืน ๔๓๑,๖๕๐,๐๐๐ บาท สำนักงานทรัพยากรธรรมชาติและสิ่งแวดล้อมจังหวัดสระบุรี ๑. สำนักงานสิ่งแวดล้อมภาคที่ ๗ ๒. สำนักงานป้องกันและบรรเทาสาธารณภัยจังหวัดสระบุรี
๖. หน่วยงานดำเนินงาน	สำนักงานทรัพยากรธรรมชาติและสิ่งแวดล้อมจังหวัดสระบุรี
๗. ระยะเวลาในการดำเนินงาน	๕ ปี (พ.ศ.๒๕๖๑-๒๕๖๕)
๘. งบประมาณ	๔๓๑,๖๕๐,๐๐๐
๙. ผลผลิต (output)	๑. ได้รับความร่วมมือของผู้ประกอบการมีการปฏิบัติตามกฎหมายและระเบียบข้อบังคับในการควบคุมมลพิษจากสถานประกอบการ ๒. คุณภาพสิ่งแวดล้อมในเขตควบคุมมลพิษอยู่ในเกณฑ์มาตรฐาน ๓. คุณภาพชีวิตของประชาชนในเขตควบคุมมลพิษดีขึ้น
๑๐. ผลที่คาดว่าจะได้รับ (Outcome)	ร้อยละของวันที่มีคุณภาพอากาศปริมาณฝุ่นละอองขนาดเล็ก (PM๑๐) ที่อยู่ในมาตรฐานเพิ่มขึ้น

แบบ จ.๑-๑/กจ.๑-๑
(Project Brief รายการโครงการ)

การจัดทำแบบสรุปโครงการแบบย่อ (Project Brief) ของทุกโครงการภายใต้งบประมาณของจังหวัด/กลุ่มจังหวัด
แบบสรุปโครงการแบบย่อ (Project Brief)

ประเด็นการพัฒนา ๑. ส่งเสริมการค้าการลงทุนและการท่องเที่ยวในอุตสาหกรรมที่เป็นมิตรกับสิ่งแวดล้อม
แผนงานที่ ๑.๗ : โครงการรณปฏิบัติการณ์สร้างเครือข่ายสิ่งแวดล้อมเคลื่อนที่พร้อมอุปกรณ์ตรวจวัดคุณภาพน้ำ

หัวข้อ	รายละเอียด
๑. ชื่อโครงการ	รณปฏิบัติการณ์สร้างเครือข่ายสิ่งแวดล้อมเคลื่อนที่พร้อมอุปกรณ์ตรวจวัดคุณภาพน้ำ
๒. ความสำคัญของโครงการ หลักการและเหตุผล	การบริหารจัดการทรัพยากรธรรมชาติและสิ่งแวดล้อมรวมทั้งสร้างจิตสำนึกในการอนุรักษ์ และการใช้ประโยชน์โดยให้องค์กรปกครองส่วนท้องถิ่น ชุมชน ประชาชน และภาคีที่เกี่ยวข้องในรูปของเครือข่ายสิ่งแวดล้อม มีส่วนร่วมบริหารจัดการ เพื่อเป็นกลไกกำกับให้เกิดการพัฒนาที่ยั่งยืน รวมทั้งสนองโครงการพระราชดำริด้านการอนุรักษ์ทรัพยากรธรรมชาติและสิ่งแวดล้อมทุกโครงการอย่างจริงจัง
๓. วัตถุประสงค์ของโครงการ	๑. อบรมให้ความรู้และสร้างเครือข่ายสิ่งแวดล้อมในการดูแลรักษาคุณภาพน้ำในแม่น้ำลำคลองได้ ๒. เพื่อลดปัญหาความขัดแย้งที่จะเกิดขึ้นกับผู้ใช้น้ำในลำคลองร่วมกัน ส่งเสริมความเข้าใจอันดีกับผู้ใช้น้ำในลำคลองร่วมกัน ๓. เพื่อสุขภาวะที่ดีและการมีส่วนร่วมของประชาชนในพื้นที่ ๔. เพื่อสร้างภาพลักษณ์ที่ดีแก่ท้องถิ่นและการท่องเที่ยว
๔. ตัวชี้วัดและค่าเป้าหมาย	๑. มีเครือข่ายสิ่งแวดล้อมเพิ่มขึ้น ๒. คุณภาพน้ำได้มาตรฐาน
๔. พื้นที่เป้าหมาย	ทุกอำเภอในจังหวัดสระบุรี
๕. กิจกรรมหลัก	ระบุแนวทางและวิธีการดำเนินงานที่เป็นกิจกรรมหลักที่ส่งผลให้โครงการบรรลุวัตถุประสงค์
๕.๑ กิจกรรมหลักที่ ๑ งบประมาณ ผู้รับผิดชอบ หน่วยงานที่เกี่ยวข้อง	การบริหารจัดการคุณภาพน้ำที่ยั่งยืน ๔๕,๐๐๐,๐๐๐ บาท สำนักงานอุตสาหกรรมจังหวัดสระบุรี
๖. หน่วยงานดำเนินงาน	สำนักงานอุตสาหกรรมจังหวัดสระบุรี
๗. ระยะเวลาในการดำเนินงาน	๕ ปี (พ.ศ.๒๕๖๑-๒๕๖๕)
๘. งบประมาณ	๔๕,๐๐๐,๐๐๐ บาท

<p>๙. ผลผลิต (output)</p>	<p>๑. ได้เครือข่ายสิ่งแวดล้อมในการดูแลรักษาคุณภาพน้ำในแม่น้ำลำคลอง</p> <p>๒. ลดปัญหาความขัดแย้งที่จะเกิดขึ้นกับผู้ใช้ในแม่น้ำลำคลองร่วมกัน ส่งเสริมความเข้าใจอันดีกับผู้ใช้ในแม่น้ำลำคลองร่วมกัน</p> <p>๓. ได้สุขภาพที่ดีและการมีส่วนร่วมของประชาชนในพื้นที่</p> <p>๔. สร้างภาพลักษณ์ที่ดีแก่ท้องถิ่นและการท่องเที่ยว</p>
<p>๑๐. ผลที่คาดว่าจะได้รับ (Outcome)</p>	<p>๑. มีเครือข่ายสิ่งแวดล้อมเพิ่มขึ้น</p> <p>๒. คุณภาพน้ำได้มาตรฐาน</p>

แบบ จ.๑-๑/กจ.๑-๑
(Project Brief รายโครงการ)

การจัดทำแบบสรุปโครงการแบบย่อ (Project Brief) ของทุกโครงการภายใต้งบประมาณของจังหวัด/กลุ่มจังหวัด
แบบสรุปโครงการแบบย่อ (Project Brief)

ประเด็นการพัฒนา ๑. ส่งเสริมการค้าการลงทุนและการท่องเที่ยวในอุตสาหกรรมที่เป็นมิตรกับสิ่งแวดล้อม
แผนงานที่ ๑.๘ : โครงการระบบเตือนภัยและตรวจสอบคุณภาพน้ำลุ่มน้ำเจ้าพระยา/ป่าสัก

หัวข้อ	รายละเอียด
๑. ชื่อโครงการ	ระบบเตือนภัยและตรวจสอบคุณภาพน้ำลุ่มน้ำเจ้าพระยา/ป่าสัก
๒. ความสำคัญของโครงการ หลักการและเหตุผล	สถานการณ์สิ่งแวดล้อมและภาวะโลกร้อนในปัจจุบันรวมถึงแนวโน้มในอนาคต ถือเป็นภาวะเสี่ยงที่จะส่งผลกระทบต่อ การเปลี่ยนแปลงรูปแบบการบริโภคและการผลิตในทุกระดับ ภาคอุตสาหกรรมซึ่งเป็นภาคการผลิตที่สำคัญของประเทศจึง ต้องมีการปรับตัวและพัฒนาการผลิตให้มีประสิทธิภาพและ เต็มรูปแบบเป็นมิตรต่อสิ่งแวดล้อม สามารถอยู่ร่วมกับชุมชน ได้อย่างยั่งยืน ด้วยการลดปัญหาด้านมลพิษและสิ่งแวดล้อมใน บริเวณสถานประกอบการและชุมชนใกล้เคียง โดยเฉพาะใน พื้นที่ที่มีแม่น้ำหลายสายไหลผ่าน มีสถานประกอบการโรงงาน อุตสาหกรรมจำนวนมากและมีประชาชนอย่างหนาแน่น ทำให้ เกิดการใช้ทรัพยากรน้ำโดยขาดการบริหารจัดการที่ดี จะเห็น ได้ว่าปัญหามลพิษทางน้ำเป็นปัญหาที่มีความสำคัญ ที่กำลัง ประสบอยู่ในปัจจุบัน เนื่องจากการปล่อยน้ำเสียจากที่พัก อาศัยชุมชน สถานประกอบการ อาคารสำนักงานทั้งภาครัฐ และเอกชน รวมทั้งโรงงานอุตสาหกรรม ลงสู่ทางระบายน้ำ สาธารณะ คูคลอง และแม่น้ำ เป็นเหตุมีสภาพเสื่อมโทรม ส่งผลกระทบต่อสภาพสิ่งแวดล้อม สภาพทางเศรษฐกิจและ สังคม ทัศนียภาพและคุณภาพชีวิตและสุขภาพอนามัยของ ประชาชน รวมทั้งระบบนิเวศน์ของสิ่งมีชีวิตแทบทุกชนิดตาม ลุ่มน้ำ
๓. วัตถุประสงค์ของโครงการ	๑. เพื่อเฝ้าระวังและฟื้นฟูคุณภาพน้ำแม่น้ำป่าสัก อันนำไปสู่ การจัดสรรน้ำอุปโภค-บริโภค การรักษาระบบนิเวศน์ การทำ การเกษตร การเลี้ยงปลากระชังและอุตสาหกรรม อย่างเป็น ระบบและทั่วถึง ๒. เพื่อติดตั้งระบบเตือนภัยและเฝ้าระวังคุณภาพน้ำ ใช้เป็น ดัชนีชี้วัดคุณภาพน้ำ ทำให้ทราบถึงคุณภาพน้ำได้ทันทั่วถึง

	<p>และสามารถรายงานผลการตรวจวัดผ่านช่องทางการสื่อสารได้แบบอัตโนมัติ</p> <p>๓. สามารถแจ้งเตือนประชาชนที่ได้รับผลกระทบ รวมถึงให้ความช่วยเหลือและแก้ไขปัญหาเบื้องต้นให้กับผู้ที่ได้รับผลกระทบอย่างทันท่วงที</p> <p>๔. สร้างความเชื่อมั่นต่อสาธารณชน</p> <p>๕. รักษาคุณภาพน้ำให้ได้มาตรฐาน</p> <p>๖. รณรงค์ให้ทุกภาคส่วนมีส่วนร่วมในการป้องกันและแก้ไขปัญหา เพื่อฟื้นฟูคุณภาพน้ำ</p> <p>๗. เป็นพื้นฐานในการดำเนินโครงการในปีถัดไปหรืออนาคต</p>
๔. ตัวชี้วัดและค่าเป้าหมาย	<p>๑. สามารถตรวจสอบคุณภาพน้ำในพื้นที่ลุ่มแม่น้ำเจ้าพระยา/ป่าสัก ที่เสี่ยงต่อการเกิดน้ำเน่าเสียหรือมลพิษทางน้ำได้อย่างรวดเร็วและทันท่วงที</p> <p>๒. สามารถแจ้งเตือนประชาชนที่ได้รับผลกระทบ รวมถึงให้ความช่วยเหลือและแก้ไขปัญหาเบื้องต้นให้กับผู้ที่ได้รับผลกระทบอย่างทันท่วงที</p> <p>๓. มีระบบเตือนภัยและตรวจสอบคุณภาพน้ำลุ่มแม่น้ำเจ้าพระยา/ป่าสัก ๑ ระบบ (สถานีตรวจวัดระบบเฝ้าระวังคุณภาพน้ำอัตโนมัติแบบหุ่นลอย ๔ สถานี) พร้อมระบบประมวลผลและแจ้งเตือนภัย</p>
๔. พื้นที่เป้าหมาย	ทุกอำเภอในจังหวัดสระบุรี ที่มีพื้นที่ติดแม่น้ำป่าสัก
๕. กิจกรรมหลัก	ระบุแนวทางและวิธีการดำเนินงานที่เป็นกิจกรรมหลักที่ส่งผลให้โครงการบรรลุวัตถุประสงค์
๕.๑ กิจกรรมหลักที่ ๑	ระบบบริหารจัดการคุณภาพน้ำลุ่มน้ำเจ้าพระยา/ป่าสัก อย่างยั่งยืน
งบประมาณ ผู้รับผิดชอบ หน่วยงานที่เกี่ยวข้อง	๘๐,๐๐๐,๐๐๐ บาท สำนักงานอุตสาหกรรมจังหวัดสระบุรี
๖. หน่วยงานดำเนินงาน	สำนักงานอุตสาหกรรมจังหวัดสระบุรี
๗. ระยะเวลาในการดำเนินงาน	๕ ปี (พ.ศ.๒๕๖๑-๒๕๖๕)
๘. งบประมาณ	๘๐,๐๐๐,๐๐๐ บาท
๙. ผลผลิต (output)	๑) ได้ระบบเฝ้าระวังคุณภาพน้ำและสัตว์น้ำในแม่น้ำป่าสัก อันนำไปสู่การจัดการน้ำอุปโภค บริโภค การรักษาระบบนิเวศน์ การทำการเกษตร การเพาะเลี้ยงปลากระชังและอุตสาหกรรม อย่างเป็นระบบและทั่วถึง

	<p>๒) มีสถานีตรวจวัดและเตือนภัยคุณภาพน้ำอัตโนมัติแบบทุ่นลอยพร้อมระบบเครือข่ายเฝ้าระวังและติดตามตรวจสอบคุณภาพน้ำ</p> <p>๓) สามารถแจ้งเตือนภัยล่วงหน้าให้กับประชาชนหรือผู้ที่ได้รับผลกระทบได้ทันท่วงที</p> <p>๔) สามารถทราบที่มาของปัญหาที่เกิดขึ้น และแก้ไขได้ทันที ก่อนจะเกิดปัญหาต่อประชาชนและสัตว์น้ำ</p> <p>๕) สามารถลดปัญหาความเดือดร้อนเรื่องน้ำเน่าเสียของน้ำในลุ่มแม่น้ำเจ้าพระยา/ป่าสัก</p>
<p>๑๐. ผลที่คาดว่าจะได้รับ (Outcome)</p>	<p>๑. สามารถตรวจสอบคุณภาพน้ำในพื้นที่ลุ่มแม่น้ำเจ้าพระยา/ป่าสัก ที่เสี่ยงต่อการเกิดน้ำเน่าเสียหรือมลพิษทางน้ำได้อย่างรวดเร็วและทันท่วงที</p> <p>๒. สามารถแจ้งเตือนประชาชนที่ได้รับผลกระทบ รวมถึงให้ความช่วยเหลือและแก้ไขปัญหาเบื้องต้นให้กับผู้ที่ได้รับผลกระทบอย่างทันท่วงที</p> <p>๓. มีระบบเตือนภัยและตรวจสอบคุณภาพน้ำลุ่มแม่น้ำเจ้าพระยา/ป่าสัก ๑ ระบบ (สถานีตรวจวัดระบบเฝ้าระวังคุณภาพน้ำอัตโนมัติแบบทุ่นลอย ๔ สถานี) พร้อมระบบประมวลผลและแจ้งเตือนภัย</p>

การจัดทำแบบสรุปโครงการแบบย่อ (Project Brief) ของทุกโครงการภายใต้งบประมาณของจังหวัด/กลุ่มจังหวัด
แบบสรุปโครงการแบบย่อ (Project Brief)

ประเด็นการพัฒนา ๑. ส่งเสริมการค้าการลงทุนและการท่องเที่ยวในอุตสาหกรรมที่เป็นมิตรกับสิ่งแวดล้อม
แผนงานที่ ๑.๙ : โครงการส่งเสริมศักยภาพการพัฒนาการท่องเที่ยวจังหวัดสระบุรี

หัวข้อ	รายละเอียด
๑. ชื่อโครงการ	ส่งเสริมศักยภาพการพัฒนาการท่องเที่ยวจังหวัดสระบุรี
๒. ความสำคัญของโครงการ หลักการและเหตุผล	สืบเนื่องจากรัฐบาลได้กำหนดนโยบายสำคัญด้านการท่องเที่ยว โดยเน้นให้ชักจูงนักท่องเที่ยวต่างชาติเข้ามาเที่ยวในประเทศไทย และสร้างสิ่งจูงใจและสิ่งอำนวยความสะดวกที่เกื้อกูลต่อบรรยากาศการท่องเที่ยว ส่งเสริมการท่องเที่ยวที่ครอบคลุมแหล่งท่องเที่ยวอันมีลักษณะโดดเด่นร่วมกัน หรือจัดเป็นกลุ่มและเชื่อมโยงกับผลิตภัณฑ์ที่พัฒนาจากวิถีชุมชน รวมทั้งพัฒนาแหล่งท่องเที่ยวใหม่ โดยเน้นการให้ความรู้และเพิ่มมาตรฐานความปลอดภัยในชีวิตและทรัพย์สิน การควบคุมสินค้า และการบริการให้มีคุณภาพ ตลอดจนการอำนวยความสะดวกในด้านต่าง ๆ แก่นักท่องเที่ยว จังหวัดสระบุรี เป็นจังหวัดที่มีแหล่งท่องเที่ยวที่มีความหลากหลายน่าสนใจ โดยเฉพาะการท่องเที่ยวดังกล่าว ได้ดึงดูดนักท่องเที่ยวทั้งชาวไทย และชาวต่างประเทศ เข้ามาท่องเที่ยวและสัมผัสธรรมชาติเพิ่มมากขึ้น จังหวัดสระบุรี จึงเสนอโครงการพัฒนาระดับศักยภาพด้านการท่องเที่ยวจังหวัดสระบุรี
๓. วัตถุประสงค์ของโครงการ	๓.๑ เพื่อให้ปรับปรุงและพัฒนาแหล่งท่องเที่ยวให้มีความพร้อมต่อการให้บริการนักท่องเที่ยวแบบครบวงจร ๓.๒ เพื่อให้รายได้จากการท่องเที่ยวเพิ่มขึ้น
๔. ตัวชี้วัดและค่าเป้าหมาย	๔.๑ รายได้จากการท่องเที่ยวเพิ่มขึ้นร้อยละ ๕
๔. พื้นที่เป้าหมาย	ทุกอำเภอในจังหวัดสระบุรี
๕. กิจกรรมหลัก	ระบุแนวทางและวิธีการดำเนินงานที่เป็นกิจกรรมหลักที่ส่งผลให้โครงการบรรลุวัตถุประสงค์
๕.๑ กิจกรรมหลักที่ ๑ งบประมาณ ผู้รับผิดชอบ หน่วยงานที่เกี่ยวข้อง	พัฒนาแหล่งท่องเที่ยวของจังหวัดสู่มาตรฐานสากล 575,000,000 บาท สำนักงานส่งเสริมการปกครองท้องถิ่นจังหวัดสระบุรี ๑. สำนักงานท่องเที่ยวและกีฬาจังหวัดสระบุรี ๒. อำเภอทุกอำเภอ

๖. หน่วยงานดำเนินงาน	สำนักงานส่งเสริมการปกครองท้องถิ่นจังหวัดสระบุรี
๗. ระยะเวลาในการดำเนินงาน	๕ ปี (พ.ศ.๒๕๖๑-๒๕๖๕)
๘. งบประมาณ	575,000,000 บาท
๙. ผลผลิต (output)	๑) จังหวัดสระบุรีมีการบูรณาการการท่องเที่ยวและเชื่อมโยงแหล่งท่องเที่ยวอย่างครบวงจร ๒) ผู้ประกอบการด้านการท่องเที่ยวและประชาชนในท้องถิ่นมีรายได้เพิ่มขึ้น
๑๐. ผลที่คาดว่าจะได้รับ (Outcome)	รายได้จากการท่องเที่ยวเพิ่มขึ้นร้อยละ ๕

การจัดทำแบบสรุปโครงการแบบย่อ (Project Brief) ของทุกโครงการภายใต้งบประมาณของจังหวัด/กลุ่มจังหวัด
แบบสรุปโครงการแบบย่อ (Project Brief)

ประเด็นการพัฒนา ๑. ส่งเสริมการค้าการลงทุนและการท่องเที่ยวในอุตสาหกรรมที่เป็นมิตรกับสิ่งแวดล้อม
แผนงานที่ ๑.๑๐ : โครงการประชารัฐร่วมใจห่วงใยธรรมชาติ (เพิ่มพื้นที่สีเขียว)

หัวข้อ	รายละเอียด
๑. ชื่อโครงการ	ประชารัฐร่วมใจห่วงใยธรรมชาติ (เพิ่มพื้นที่สีเขียว)
๒. ความสำคัญของโครงการ หลักการและเหตุผล	ตามที่รัฐบาลได้มีนโยบายในการรักษาความมั่นคงของฐานทรัพยากร และการสร้างสมดุลระหว่างการอนุรักษ์กับการใช้ประโยชน์อย่างยั่งยืน เร่งปกป้องและฟื้นฟูพื้นที่อนุรักษ์ ทรัพยากรป่าไม้ บริหารทรัพยากรน้ำให้เป็นเอกภาพ เร่งรัดการควบคุมมลพิษทั้งทางอากาศ ชยะ และน้ำเสีย ที่เกิดจากการผลิตแลบริโภค เพื่อสร้างคุณภาพสิ่งแวดล้อมที่ดีแก่ประชาชน รวมทั้งส่งเสริมการพัฒนาอุตสาหกรรมให้สอดคล้องกับศักยภาพพื้นที่ ประกอบกับแผนพัฒนาเศรษฐกิจและสังคมแห่งชาติ ฉบับที่ ๑๒ ได้กำหนดพันธกิจเพื่อใช้เป็นแนวทางในการดำเนินงาน คือ การสร้างความมั่นคงของฐานทรัพยากรธรรมชาติและสิ่งแวดล้อม สนับสนุนการมีส่วนร่วมของชุมชน รวมทั้งสร้างภูมิคุ้มกันเพื่อรองรับผลกระทบจากการเปลี่ยนแปลงสภาพภูมิอากาศและภัยพิบัติทางธรรมชาติ โดยมียุทธศาสตร์ในการดำเนินการเพื่อมุ่งเน้นการพัฒนาศักยภาพชุมชนในการเข้าถึงและใช้ประโยชน์จากทรัพยากรธรรมชาติ สร้างระบบบริหารจัดการทรัพยากรธรรมชาติและสิ่งแวดล้อมที่มีประสิทธิภาพ นอกจากนี้ จังหวัดสระบุรี ยังได้กำหนดยุทธศาสตร์การพัฒนาอุตสาหกรรมที่เป็นมิตรต่อสิ่งแวดล้อมและชุมชน
๓. วัตถุประสงค์ของโครงการ	๓.๑ เพื่ออนุรักษ์และฟื้นฟูทรัพยากรธรรมชาติและสิ่งแวดล้อม ๓.๒ เพื่อเพิ่มพื้นที่สีเขียวในและนอกพื้นที่อุตสาหกรรม
๔. ตัวชี้วัดและค่าเป้าหมาย	๔.๑ ร้อยละของจำนวนพื้นที่ป่าที่เพิ่มขึ้น (อย่างน้อยร้อยละ ๕ ต่อปี)
๔. พื้นที่เป้าหมาย	ทุกอำเภอในจังหวัดสระบุรี
๕. กิจกรรมหลัก	ระบุแนวทางและวิธีการดำเนินงานที่เป็นกิจกรรมหลักที่ส่งผลให้โครงการบรรลุวัตถุประสงค์

๕.๑ กิจกรรมหลักที่ ๑ งบประมาณ ผู้รับผิดชอบ หน่วยงานที่เกี่ยวข้อง	เพิ่มพื้นที่สีเขียวในจังหวัดสระบุรีอย่างยั่งยืน ๔๐๓,๕๗๐,๐๐๐ บาท สำนักงานทรัพยากรธรรมชาติและสิ่งแวดล้อมจังหวัดสระบุรี สำนักจัดการทรัพยากรป่าไม้ที่ ๕ (สระบุรี)
๖. หน่วยงานดำเนินงาน	สำนักงานทรัพยากรธรรมชาติและสิ่งแวดล้อมจังหวัดสระบุรี
๗. ระยะเวลาในการดำเนินงาน	๕ ปี (พ.ศ.๒๕๖๑-๒๕๖๕)
๘. งบประมาณ	๔๐๓,๕๗๐,๐๐๐ บาท
๙. ผลผลิต (output)	๑) หน่วยงานภาครัฐ ภาคเอกชน และประชาชนในพื้นที่ ร่วมกันอนุรักษ์และฟื้นฟูทรัพยากรธรรมชาติและสิ่งแวดล้อม จังหวัดสระบุรี ๒) ปัญหามลพิษด้านสิ่งแวดล้อมได้รับการแก้ไขปัญหา
๑๐. ผลที่คาดว่าจะได้รับ (Outcome)	๔.๑ ร้อยละของจำนวนพื้นที่ป่าที่เพิ่มขึ้น (อย่างน้อยร้อยละ ๕ ต่อปี)

แบบ จ.๑-๑/กจ.๑-๑
(Project Brief รายโครงการ)

การจัดทำแบบสรุปโครงการแบบย่อ (Project Brief) ของทุกโครงการภายใต้งบประมาณของจังหวัด/กลุ่มจังหวัด
แบบสรุปโครงการแบบย่อ (Project Brief)

ประเด็นการพัฒนา ๑. ส่งเสริมการค้าการลงทุนและการท่องเที่ยวในอุตสาหกรรมที่เป็นมิตรกับสิ่งแวดล้อม
แผนงานที่ ๑.๑๑ : โครงการคลองสวยน้ำใสร่วมใจพัฒนาชุมชนน่าอยู่

หัวข้อ	รายละเอียด
๑. ชื่อโครงการ	คลองสวยน้ำใสร่วมใจพัฒนาชุมชนน่าอยู่
๒. ความสำคัญของโครงการ หลักการและเหตุผล	ตามที่กระทรวงมหาดไทย ได้จัดทำ “โครงการคลองสวย น้ำใส คนไทยมีความสุข” เพื่อลดปัญหาความตื่นเงินของแม่น้ำ ลำคลอง และการขยายตัวของผักตบชวา ซึ่งเป็นสาเหตุสำคัญที่ทำให้เกิดอุทกภัยและภัยแล้งซ้ำซาก เพื่อสนองนโยบายของรัฐบาลในการแก้ไขปัญหาอุทกภัยและภัยแล้ง ที่เกิดขึ้นซ้ำซากทั่วทุกพื้นที่ของประเทศ ซึ่งเป็นสาเหตุสำคัญที่ทำให้เกิดปัญหา มาจากการตื่นเงินของแม่น้ำ ลำคลอง แหล่งน้ำ สาธารณะ และการขยายตัวของผักตบชวาและวัชพืช กีดขวางทางระบายน้ำ การสัญจรทางน้ำ ซึ่งส่งผลต่อคุณภาพชีวิตของประชาชน
๓. วัตถุประสงค์ของโครงการ	๓.๑ เพื่อปรับปรุงสภาพแม่น้ำ ลำคลอง แหล่งน้ำสาธารณะต่าง ๆ ในพื้นที่จังหวัดสระบุรี ให้สามารถใช้ประโยชน์ในการอุปโภค บริโภคเก็บกักน้ำ ๓.๒ เพื่อจัดระบบการสัญจรทางน้ำ ให้มีสภาพคล่องป้องกันปัญหาอุทกภัยและภัยแล้ง
๔. ตัวชี้วัดและค่าเป้าหมาย	๔.๑ ร้อยละของแหล่งน้ำมีการปรับปรุง (เพิ่มขึ้นร้อยละ ๗๐ ต่อปี)
๔. พื้นที่เป้าหมาย	ทุกอำเภอในจังหวัดสระบุรี
๕. กิจกรรมหลัก	ระบุแนวทางและวิธีการดำเนินงานที่เป็นกิจกรรมหลักที่ส่งผลให้โครงการบรรลุวัตถุประสงค์
๕.๑ กิจกรรมหลักที่ ๑ งบประมาณ ผู้รับผิดชอบ หน่วยงานที่เกี่ยวข้อง	การพัฒนาและฟื้นฟูแหล่งน้ำสาธารณะอย่างยั่งยืน ๑,๙๙๙,๖๐๐,๐๐๐ บาท สำนักงานป้องกันและบรรเทาสาธารณภัยจังหวัดสระบุรี ที่ทำการปกครองอำเภอหนองแค
๖. หน่วยงานดำเนินงาน	สำนักงานป้องกันและบรรเทาสาธารณภัยจังหวัดสระบุรี
๗. ระยะเวลาในการดำเนินงาน	๕ ปี (พ.ศ.๒๕๖๑-๒๕๖๕)
๘. งบประมาณ	๑,๙๙๙,๖๐๐,๐๐๐ บาท

๙. ผลผลิต (output)	๑) หน่วยงานภาครัฐ ภาคเอกชน และประชาชนในพื้นที่ ร่วมกันอนุรักษ์และใช้ประโยชน์จากแหล่งน้ำอย่างเหมาะสม ๒) ปัญหาอุทกภัยและภัยแล้งซ้ำซากลดลง
๑๐. ผลที่คาดว่าจะได้รับ (Outcome)	ร้อยละของแหล่งน้ำมีการปรับปรุง (เพิ่มขึ้นร้อยละ ๗๐ ต่อปี)

แบบ จ.๑-๑/กจ.๑-๑
(Project Brief รายการโครงการ)

การจัดทำแบบสรุปโครงการแบบย่อ (Project Brief) ของทุกโครงการภายใต้งบประมาณของจังหวัด/กลุ่มจังหวัด
แบบสรุปโครงการแบบย่อ (Project Brief)

ประเด็นการพัฒนา ๑. ส่งเสริมการค้าการลงทุนและการท่องเที่ยวในอุตสาหกรรมที่เป็นมิตรกับสิ่งแวดล้อม
แผนงานที่ ๑.๑๒ : โครงการส่งเสริมความปลอดภัยระดับท้องถิ่นย่านชุมชน

หัวข้อ	รายละเอียด
๑. ชื่อโครงการ	ส่งเสริมความปลอดภัยระดับท้องถิ่นย่านชุมชน
๒. ความสำคัญของโครงการ หลักการและเหตุผล	<p>เนื่องด้วยยุทธศาสตร์ชาติระยะ ๒๐ ปีได้กำหนดกรอบแนวทางด้านความมั่นคง ที่ต้องการให้ประเทศชาติมั่นคง เป็นประเทศที่พัฒนาแล้ว ด้วยปรัชญาเศรษฐกิจพอเพียง สังคมมีความปรองดองและความสามัคคีสามารถผนึกกำลังเพื่อการพัฒนาประเทศ ชุมชนมีความเข้มแข็ง ครอบครัวมีความอบอุ่น ประชาชนมีความมั่นคงในชีวิต มีงานและรายได้ที่มั่นคงพอเพียงกับการดำรงชีวิต มีที่อยู่อาศัยและความปลอดภัยในชีวิตและทรัพย์สินตลอดจนมีความจงรักภักดีและเทิดทูนต่อสถาบัน ให้ความร่วมมือกันในการแก้ไขปัญหาการรักษาฐานทรัพยากรและสิ่งแวดล้อม ประชาชนมีความมั่นคงของอาหาร พลังงานและน้ำ สิ่งต่างๆเหล่านี้ยังมีปัญหาที่ละเอียดอ่อนและสลับซับซ้อนจึงมีความจำเป็นอย่างยิ่งที่จะต้องทำให้ประชาชนในสังคมปลอดภัย มีคุณภาพชีวิตที่ดีและมีความสุข จังหวัดสระบุรีได้กำหนดประเด็นยุทธศาสตร์เสริมสร้างความมั่นคงและสังคมคุณภาพตามวิถีมัชฌิมปัญหาไทยมีความสอดคล้องกับนโยบายรัฐบาลด้านความมั่นคง โดยมุ่งหวังให้ประชาชนในจังหวัดสระบุรีมีความมั่นคง สงบสุข มีความปลอดภัยในชีวิตและทรัพย์สินและให้ประชาชนเข้ามามีส่วนร่วมในการแก้ไขปัญหาภัยคุกคามรูปแบบใหม่ ไม่ว่าจะในด้านยาเสพติดแรงงานต่างด้าวที่หลบหนีเข้าเมืองโดยผิดกฎหมายการก่อการร้ายอาชญากรรมข้ามชาติ การบุกรุกทำลายทรัพยากรธรรมชาติและสิ่งแวดล้อม การยุติความขัดแย้งของคนในชาติหันมาปรองดองสมานฉันท์ตลอดจนเสริมสร้างความจงรักภักดีต่อสถาบันชาติ ศาสนา พระมหากษัตริย์ รวมทั้งให้ตระหนักรู้ถึงการมีส่วนร่วมในการปกครองระบอบประชาธิปไตยอันมีพระมหากษัตริย์ทรงเป็นพระประมุข โดยใช้หลักการบริหารการทำงานแบบ</p>

	<p>บูรณาการร่วมทุกภาคส่วนที่เกี่ยวข้องกับความมั่นคง เพื่อให้ประชาชนได้รับความสุขและมีคุณภาพชีวิตที่ดีขึ้น</p>
<p>๓. วัตถุประสงค์ของโครงการ</p>	<p>๒.๑.๑) เพื่อปลูกฝังอุดมการณ์ความรักชาติ ศาสนา พระมหากษัตริย์ เรียนรู้กับประวัติศาสตร์ที่สำคัญของชาติไทย ให้มีความรักความสามัคคี ยุติความขัดแย้ง หันมาสร้างความปลอดภัยต่อสมานฉันท์</p> <p>๒.๑.๒) เพื่อเพิ่มประสิทธิภาพในการป้องกันและปราบปราม อาชญากรรมและการบริการประชาชนโดยเฉพาะในพื้นที่เสี่ยง รวมทั้งการปกป้องผืนป่าและทรัพยากรธรรมชาติ</p> <p>๒.๑.๒) ให้ความรู้ในเรื่องการปกครองระบอบประชาธิปไตย อันมีพระมหากษัตริย์ทรงเป็นพระประมุขและรับทราบ สถานการณ์บ้านเมืองที่เป็นอยู่ในปัจจุบันรวมถึงอนาคต</p> <p>๒.๑.๓) เพื่อฝึกอบรมประชาชนให้ทราบถึงปัญหาต่างๆ ที่เกิดขึ้นในปัจจุบันและรู้จักป้องกันตนเองรวมทั้งชุมชนให้ เข้มแข็งรวมทั้งเฝ้าระวังเหตุร้ายและเป็นหูเป็นตาให้กับทาง ราชการรวมทั้งมีส่วนร่วมในการเข้ามาแก้ไขปัญหาต่าง ๆ ที่ เกิดขึ้นในพื้นที่ เช่น ยาเสพติด การหมิ่นสถาบัน แรงงานต่าง ด้าว อาชญากรข้ามชาติ การบุกรุกทำลายทรัพยากรธรรมชาติและสิ่งแวดล้อม เป็นต้น</p> <p>๒.๑.๔) เพื่อให้เยาวชนและประชาชนทุกภาคส่วนได้มี จิตสำนึกร่วมปกป้องผืนป่าและทรัพยากรธรรมชาติรวมทั้งให้ ช่วยกันฟื้นฟูดูแลบำรุงรักษาให้ทรัพยากรธรรมชาติป่าไม้คงอยู่ เป็นมรดกให้ถึงลูกหลานสืบต่อไป</p> <p>๒.๑.๕) เพื่อป้องกันและลดอุบัติเหตุต่าง ๆ ที่อาจเกิดขึ้นใน จังหวัดสระบุรี</p>
<p>๔. ตัวชี้วัดและค่าเป้าหมาย</p>	<p>๑. ผู้เข้ารับการอบรม มีความรู้ มีความเข้าใจในการดำรงรักษา ไว้ซึ่งสถาบันชาติศาสนาพระมหากษัตริย์และการปกครอง ระบอบประชาธิปไตยอันมีพระมหากษัตริย์ทรงเป็นประมุข รวมทั้งเกี่ยวกับเรื่องของความมั่นคง ร้อยละ ๘๐ ของ ผู้เข้าร่วมโครงการ</p> <p>๒. ร้อยละของผู้เสียชีวิตจากอุบัติเหตุทางถนน ปี ๖๑ ลดลง เมื่อเทียบกับค่าเฉลี่ยของผู้เสียชีวิตจากอุบัติเหตุทางถนน ย้อนหลัง ๓ ปี (ปี ๕๘ - ๖๐)</p> <p>๓. คดีอาชญากรรมและคดียาเสพติดลดลง คิดเป็นร้อยละ ๒๕</p>
<p>๔. พื้นที่เป้าหมาย</p>	<p>ทุกอำเภอในจังหวัดสระบุรี</p>
<p>๕. กิจกรรมหลัก</p>	<p>ระบุแนวทางและวิธีการดำเนินงานที่เป็นกิจกรรมหลักที่ส่งผล ให้โครงการบรรลุวัตถุประสงค์</p>

<p>๕.๑ กิจกรรมหลักที่ ๑ งบประมาณ ผู้รับผิดชอบ หน่วยงานที่เกี่ยวข้อง</p>	<p>การบริหารจัดการความปลอดภัยในชุมชนอย่างยั่งยืน ๖๐๐,๐๐๐,๐๐๐ บาท สำนักงานส่งเสริมการปกครองท้องถิ่นจังหวัดสระบุรี ๑. แขวงทางหลวงสระบุรี ๒. อำเภอทุกอำเภอ</p>
<p>๖. หน่วยงานดำเนินงาน</p>	<p>สำนักงานส่งเสริมการปกครองท้องถิ่นจังหวัดสระบุรี</p>
<p>๗. ระยะเวลาในการดำเนินงาน</p>	<p>๕ ปี (พ.ศ.๒๕๖๑-๒๕๖๕)</p>
<p>๘. งบประมาณ</p>	<p>๖๐๐,๐๐๐,๐๐๐ บาท</p>
<p>๙. ผลผลิต (output)</p>	<p>๑) ปลุกฝังอุดมการณ์ความรักชาติ ศาสนา พระมหากษัตริย์ เรียนรู้กับประวัติศาสตร์ที่สำคัญของชาติไทยให้มีความรัก ความสามัคคี ยุติความขัดแย้ง หันมาสร้างความปรองดอง สมานฉันท์</p> <p>๒) เพิ่มประสิทธิภาพในการป้องกันและปราบปรามอาญา กรรมและการบริการประชาชนโดยเฉพาะในพื้นที่เสี่ยงรวมทั้ง การปกป้องผืนป่าและทรัพยากรธรรมชาติ</p> <p>๓) ประชาชนได้ความรู้ในเรื่องการปกครองระบอบ ประชาธิปไตยอันมีพระมหากษัตริย์ทรงเป็นพระประมุขและ รับทราบสถานการณ์บ้านเมืองที่เป็นอยู่ในปัจจุบันรวมถึง อนาคต</p> <p>๔) ประชาชนทราบถึงปัญหาต่างๆ ที่เกิดขึ้นในปัจจุบันและ รู้จักป้องกันตนเองรวมทั้งชุมชนให้เข้มแข็งรวมทั้งเฝ้าระวัง เหตุร้ายและเป็นหูเป็นตาให้กับทางราชการรวมทั้งมีส่วนร่วม ในการเข้ามาแก้ไขปัญหาต่าง ๆ ที่เกิดขึ้นในพื้นที่ เช่น ยาเสพติด การหมิ่นสถาบัน แรงงานต่างด้าว อาชญากรข้ามชาติ การ บุกรุกทำลายทรัพยากรธรรมชาติและสิ่งแวดล้อม เป็นต้น</p> <p>๕) เยาวชนและประชาชนทุกภาคส่วนได้มีจิตสำนึกร่วม ปกป้องผืนป่าและทรัพยากรธรรมชาติรวมทั้งให้ช่วยกันฟื้นฟู ดูแลบำรุงรักษาให้ทรัพยากรธรรมชาติป่าไม้คงอยู่เป็นมรดกให้ ถึงลูกหลานสืบต่อไป</p> <p>๖) เพื่อป้องกันและลดอุบัติเหตุต่าง ๆ ที่อาจเกิดขึ้นในจังหวัด สระบุรี</p>
<p>๑๐. ผลที่คาดว่าจะได้รับ (Outcome)</p>	<p>๑. ผู้เข้ารับการอบรม มีความรู้ มีความเข้าใจในการธำรงรักษา ไว้ซึ่งสถาบันชาติศาสนาพระมหากษัตริย์และการปกครอง ระบอบประชาธิปไตยอันมีพระมหากษัตริย์ทรงเป็นประมุข รวมทั้งเกี่ยวกับเรื่องของความมั่นคง ร้อยละ ๘๐ ของผู้เข้าร่วม โครงการ</p>

	<p>๒. ร้อยละของผู้เสียชีวิตจากอุบัติเหตุทางถนน ปี ๖๑ ลดลงเมื่อเทียบกับค่าเฉลี่ยของผู้เสียชีวิตจากอุบัติเหตุทางถนนย้อนหลัง ๓ ปี (ปี ๕๘ - ๖๐)</p> <p>๓. คดีอาชญากรรมและคดียาเสพติดลดลง คิดเป็นร้อยละ ๒๕</p>
--	---

การจัดทำแบบสรุปโครงการแบบย่อ (Project Brief) ของทุกโครงการภายใต้งบประมาณของจังหวัด/กลุ่มจังหวัด
แบบสรุปโครงการแบบย่อ (Project Brief)

ประเด็นการพัฒนา ๑. ส่งเสริมการค้าการลงทุนและการท่องเที่ยวในอุตสาหกรรมที่เป็นมิตรกับสิ่งแวดล้อม
แผนงานที่ ๑.๑๓ : โครงการส่งเสริมการท่องเที่ยวเชื่อมโยงการอนุรักษ์สิ่งแวดล้อม

หัวข้อ	รายละเอียด
๑. ชื่อโครงการ	ส่งเสริมการท่องเที่ยวเชื่อมโยงการอนุรักษ์สิ่งแวดล้อม
๒. ความสำคัญของโครงการ หลักการและเหตุผล	<p>ด้วยประเด็นการพัฒนาระดับชาติและระดับพื้นที่ที่สามารถกระตุ้นเศรษฐกิจให้เกิดผลสำเร็จเป็นรูปธรรมที่ชัดเจน และสามารถสร้างงาน สร้างรายได้ ขยายโอกาสสู่ท้องถิ่นโดยเห็นผลโดยเร็ว คือ ด้านการท่องเที่ยว แต่ขณะเดียวกันเรื่องของด้านสิ่งแวดล้อมนั้น จำเป็นอย่างยิ่งต้องเร่งแก้ไขและกระตุ้นให้ทุกฝ่ายมีจิตสำนึกในส่วนรวมเพื่อร่วมกันอนุรักษ์และจัดการคุณภาพสิ่งแวดล้อม ให้น่าอยู่ ดังนั้น จังหวัดสระบุรีจึงได้จัดทำโครงการเพื่อหนุนเสริมเครือข่ายในลักษณะเชื่อมโยงกิจกรรมที่แตกต่าง แต่สามารถสร้างสรรค์สิ่งดีในสังคมได้ชัดเจนเน้นความยั่งยืน</p> <p>โดยสามารถก่อให้เกิดรายได้ควบคู่กับการจัดการให้เกิดความเป็นมิตรกับสิ่งแวดล้อมคู่ขนานกันไป เน้นการทำงานเชิงเครือข่ายแบบร่วมมือร่วมใจกันผลักดันการส่งเสริมพฤติกรรมนักท่องเที่ยวและกลุ่มเป้าหมายระดับพื้นที่ให้มีส่วนร่วมพัฒนาพื้นที่ให้มีความสะอาด น่าอยู่ ไม่ทำลายทรัพยากรธรรมชาติและสิ่งแวดล้อม อันจะสามารถเจริญเติบโตต่อไปในอนาคตอย่างยั่งยืน</p>
๓. วัตถุประสงค์ของโครงการ	<p>๑. เพื่อส่งเสริมให้นักท่องเที่ยวประทับใจและมีการท่องเที่ยวซ้ำเกิดขึ้น รวมทั้งมีการซื้อสินค้าและบริการด้านการท่องเที่ยวในพื้นที่</p> <p>๒. เพื่อส่งเสริมการจัดการคุณภาพสิ่งแวดล้อมในแหล่งท่องเที่ยวที่สำคัญ เน้นการอนุรักษ์ทรัพยากรธรรมชาติและสิ่งแวดล้อมควบคู่กับการจัดการขยะมูลฝอยและสิ่งปฏิกูลในพื้นที่ให้สะอาดน่าอยู่</p> <p>๓. เพื่อส่งเสริมการมีส่วนร่วมของหน่วยงานภาคีเครือข่ายและท้องถิ่นร่วมสร้างสรรค์นวัตกรรมที่นำกลับมาใช้ใหม่เพิ่มมูลค่าผลิตภัณฑ์</p>

๔. ตัวชี้วัดและค่าเป้าหมาย	๑. ร้อยละที่เพิ่มขึ้นของรายได้จากการท่องเที่ยว ร้อยละ ๕ ๒. จำนวนแหล่งท่องเที่ยวเป้าหมายมีความสะอาดน่าอยู่ (อย่างน้อย ๑๓ แห่ง/๑ อำเภอ ๑ แห่ง)
๕. พื้นที่เป้าหมาย	ทุกอำเภอในจังหวัดสระบุรี
๕. กิจกรรมหลัก	ระบุแนวทางและวิธีการดำเนินงานที่เป็นกิจกรรมหลักที่ส่งผลให้โครงการบรรลุวัตถุประสงค์
๕.๑ กิจกรรมหลักที่ ๑ งบประมาณ ผู้รับผิดชอบ หน่วยงานที่เกี่ยวข้อง	ส่งเสริมการท่องเที่ยวการอนุรักษ์สิ่งแวดล้อมอย่างยั่งยืน ๒๗๑,๐๐๐,๐๐๐ บาท สำนักงานท่องเที่ยวและกีฬาจังหวัดสระบุรี ๑. สำนักงานทรัพยากรธรรมชาติและสิ่งแวดล้อมจังหวัดสระบุรี ๒. สำนักงานประชาสัมพันธ์จังหวัดสระบุรี ๓. สำนักงานวัฒนธรรมจังหวัดสระบุรี
๖. หน่วยงานดำเนินงาน	สำนักงานท่องเที่ยวและกีฬาจังหวัดสระบุรี
๗. ระยะเวลาในการดำเนินงาน	๕ ปี (พ.ศ.๒๕๖๑-๒๕๖๕)
๘. งบประมาณ	๒๗๑,๐๐๐,๐๐๐ บาท
๙. ผลผลิต (output)	๑. จังหวัดมีพื้นที่แหล่งท่องเที่ยวที่มีการบริหารจัดการคุณภาพด้านสิ่งแวดล้อมให้มีความน่าอยู่ที่เป็นรูปธรรมชัดเจนและดึงดูดนักท่องเที่ยวให้เกิดการท่องเที่ยวซ้ำเพิ่มขึ้น ๒. พื้นที่จังหวัดสระบุรีมีแหล่งอัตลักษณ์ที่สร้างความประทับใจให้กับนักท่องเที่ยวทั้งในและต่างประเทศที่เข้ามาท่องเที่ยวจังหวัดสระบุรี ๓. ประชาชนมีรายได้จากการท่องเที่ยวเพิ่มขึ้น
๑๐. ผลที่คาดว่าจะได้รับ (Outcome)	๑. ร้อยละที่เพิ่มขึ้นของรายได้จากการท่องเที่ยว ร้อยละ ๕ ๒. จำนวนแหล่งท่องเที่ยวเป้าหมายมีความสะอาดน่าอยู่ (อย่างน้อย ๑๓ แห่ง/๑ อำเภอ ๑ แห่ง)

การจัดทำแบบสรุปโครงการแบบย่อ (Project Brief) ของทุกโครงการภายใต้งบประมาณของจังหวัด/กลุ่มจังหวัด
แบบสรุปโครงการแบบย่อ (Project Brief)

ประเด็นการพัฒนา ๑. ส่งเสริมการค้าการลงทุนและการท่องเที่ยวในอุตสาหกรรมที่เป็นมิตรกับสิ่งแวดล้อม
แผนงานที่ ๑.๑๔ : โครงการเสริมสร้างการจัดการผังเมืองระดับพื้นที่สู่การพัฒนาพื้นที่เศรษฐกิจ

หัวข้อ	รายละเอียด
๑. ชื่อโครงการ	เสริมสร้างการจัดการผังเมืองระดับพื้นที่สู่การพัฒนาพื้นที่เศรษฐกิจ
๒. ความสำคัญของโครงการ หลักการและเหตุผล	สืบเนื่องจากนโยบายรัฐบาลมุ่งเน้นการพัฒนาพื้นที่โดยยึดการพัฒนาให้มีความสอดคล้องเชื่อมโยงกับผังเมืองเพื่อให้เกิดประสิทธิภาพและประโยชน์สูงสุดในการบริหารจัดการพื้นที่อย่างเป็นระบบและยั่งยืน ประกอบกับจังหวัดสระบุรีมีศักยภาพสูงด้านเป็นแหล่งผลิตสินค้าอุตสาหกรรมวัสดุก่อสร้างและอุตสาหกรรมสาขาต่อเนื่อง ดังนั้น เพื่อให้การรองรับการขยายตัวของพื้นที่อุตสาหกรรมและความเป็นเมืองมีประสิทธิภาพเพิ่มมากขึ้น จำเป็นอย่างยิ่งที่จะต้องใช้กลไกของทุกฝ่ายร่วมมือกันส่งเสริมวาระงานพื้นที่ด้านผังเมืองควบคู่กับการสนับสนุนการขับเคลื่อนแผนงาน/โครงการต่างๆ อย่างมีทิศทางที่สอดคล้องเชื่อมโยงกันเพื่อให้เกิดความมั่นคง มั่งคั่ง และยั่งยืนในอนาคต ดังนั้น จังหวัดจึงได้จัดทำโครงการเสริมสร้างการจัดการผังเมืองระดับพื้นที่สู่การพัฒนาพื้นที่เศรษฐกิจขึ้นเพื่อรองรับวาระงานให้บรรลุผลสำเร็จตามนโยบายดังกล่าวข้างต้น
๓. วัตถุประสงค์ของโครงการ	๑. ส่งเสริมการบูรณาการแผนงานระดับชุมชน ท้องถิ่น อำเภอ และจังหวัด โดยใช้กลไกของการจัดการผังเมืองเน้นพื้นที่เศรษฐกิจ ๒. สนับสนุนการพัฒนาพื้นที่รองรับการเป็นแหล่งผลิตสินค้าอุตสาหกรรมในอนาคตให้มีการขยายตัวเพิ่มมากขึ้น ๓. ส่งเสริมประชากรรัฐภายใต้หลักธรรมาภิบาล สานต่องานพัฒนาผังเมืองระดับพื้นที่
๔. ตัวชี้วัดและค่าเป้าหมาย	ร้อยละของความสำเร็จตามเป้าหมายของกิจกรรม/โครงการ อย่างน้อยร้อยละ ๘๐
๔. พื้นที่เป้าหมาย	ทุกอำเภอในจังหวัดสระบุรี
๕. กิจกรรมหลัก	ระบุแนวทางและวิธีการดำเนินงานที่เป็นกิจกรรมหลักที่ส่งผลให้โครงการบรรลุวัตถุประสงค์

<p>๕.๑ กิจกรรมหลักที่ ๑</p> <p>งบประมาณ ผู้รับผิดชอบ หน่วยงานที่เกี่ยวข้อง</p>	<p>การบูรณาการงานพัฒนาระดับท้องถิ่นสู่พื้นที่เป้าหมายอย่างยั่งยืน</p> <p>บาท</p> <p>ที่ทำการปกครองจังหวัดสระบุรี</p>
<p>๖. หน่วยงานดำเนินงาน</p>	<p>ที่ทำการปกครองจังหวัดสระบุรี</p>
<p>๗. ระยะเวลาในการดำเนินงาน</p>	<p>๕ ปี (พ.ศ.๒๕๖๑-๒๕๖๕)</p>
<p>๘. งบประมาณ</p>	<p>๖๒๕,๐๐๐,๐๐๐ บาท</p>
<p>๙. ผลผลิต (output)</p>	<p>๑. จังหวัดมีแผนพัฒนาความร่วมมือวาระพื้นที่ด้านผังเมือง เชื่อมโยงกับแผนพัฒนาด้านเศรษฐกิจ อย่างน้อย ๑๓ แผน (๑ อำเภอ/๑ แผนหลัก)</p> <p>๒. เกิดการพัฒนาสู่ความเชื่อมโยงโครงข่ายถนนและโครงสร้างพื้นฐาน สอดคล้องกับผังเมืองระดับพื้นที่</p>
<p>๑๐. ผลที่คาดว่าจะได้รับ (Outcome)</p>	<p>ร้อยละของความสำเร็จตามเป้าหมายของกิจกรรม/โครงการ อย่างน้อยร้อยละ ๘๐</p>

การจัดทำแบบสรุปโครงการแบบย่อ (Project Brief) ของทุกโครงการภายใต้งบประมาณของจังหวัด/กลุ่มจังหวัด
แบบสรุปโครงการแบบย่อ (Project Brief)

ประเด็นการพัฒนา ๑. ส่งเสริมการค้าการลงทุนและการท่องเที่ยวในอุตสาหกรรมที่เป็นมิตรกับสิ่งแวดล้อม

แผนงานที่ ๑.๑๕ : โครงการเพิ่มประสิทธิภาพระบบการเตือนภัยและการเฝ้าระวังคุณภาพน้ำลุ่มน้ำป่าสักและลำคลอง
พื้นที่เป้าหมายเฉพาะ จังหวัดสระบุรี

หัวข้อ	รายละเอียด
๑. ชื่อโครงการ	เพิ่มประสิทธิภาพระบบการเตือนภัยและการเฝ้าระวังคุณภาพน้ำลุ่มน้ำป่าสักและลำคลองพื้นที่เป้าหมายเฉพาะ จังหวัดสระบุรี
๒. ความสำคัญของโครงการ หลักการและเหตุผล	สถานการณ์สิ่งแวดล้อมและภาวะโลกร้อนในปัจจุบัน รวมถึงแนวโน้มในอนาคต ถือเป็นภาวะเสี่ยงที่จะส่งผลกระทบต่อเปลี่ยนแปลงรูปแบบการบริโภคและการผลิตในทุกระดับ โดยเฉพาะภาคอุตสาหกรรมซึ่งเป็นภาคการผลิตที่สำคัญของประเทศและจังหวัดสระบุรี ซึ่งทุกฝ่ายที่เกี่ยวข้องจำเป็นต้องมีการปรับตัวและพัฒนาการผลิตให้มีประสิทธิภาพและเติบโตแบบเป็นมิตรต่อสิ่งแวดล้อม สามารถอยู่ร่วมกับชุมชนได้อย่างยั่งยืน ด้วยการเพิ่มประสิทธิภาพด้านลดปัญหาด้านมลพิษและสิ่งแวดล้อมในบริเวณสถานประกอบการและชุมชนใกล้เคียง โดยเฉพาะในพื้นที่ลุ่มน้ำป่าสัก ลำคลองสาขาที่เชื่อมโยงลุ่มน้ำสายหลัก และลำคลองพื้นที่เป้าหมายเฉพาะที่มีแนวโน้มหรือมีความเสี่ยงต่อการเกิดมลพิษในสายน้ำดังกล่าว ซึ่งไหลผ่านหลายพื้นที่ โดยจังหวัดมีสถานประกอบการโรงงานอุตสาหกรรมจำนวนมาก ประกอบกับประชาชน/ชุมชนอยู่อาศัยหนาแน่น ทำให้เกิดการใช้ทรัพยากรน้ำปริมาณมาก การบริหารจัดการเป็นลักษณะต่างฝ่ายต่างใช้ประโยชน์จากการอุปโภคบริโภคและสนับสนุนภาคการผลิต และเกิดปัญหามลพิษทางน้ำอย่างหลากหลาย ทั้งด้านการปล่อยน้ำเสีย การบริหารจัดการ ต้นทางยังไม่มีประสิทธิภาพเพียงพอ สภาพสายน้ำบางแห่งมีความเสื่อมโทรม มีสภาพเน่าเสียเกิดมลพิษ ส่งผลกระทบต่อสภาพสิ่งแวดล้อม สภาพเศรษฐกิจและสังคม ทักษะภาพ และคุณภาพชีวิตและสุขภาพอนามัยของประชาชน รวมทั้งระบบนิเวศของสิ่งมีชีวิตในสายน้ำดังกล่าว ดังนั้น จังหวัดจึงได้ตระหนักถึงความสำคัญปัญหามลพิษทางน้ำ ซึ่งถือเป็นปัญหาที่มีความสำคัญและจังหวัดประสบปัญหาดังกล่าว จึงได้จัดทำ

	<p>โครงการเพิ่มประสิทธิภาพระบบการเตือนภัยและการเฝ้าระวังคุณภาพน้ำ</p> <p>ลุ่มน้ำป่าสักและลำคลองพื้นที่เป้าหมายเฉพาะ จังหวัดสระบุรี ขึ้น โดยเน้นมาตรการด้านการป้องกัน เฝ้าระวัง และใช้ประโยชน์ เพื่อพัฒนาสภาพแวดล้อมสู่ความเป็นเมืองน่าอยู่ และหนุนเสริมการเพิ่มมูลค่าการลงทุนในแหล่งที่มีศักยภาพด้านอุตสาหกรรมเชิงนิเวศเพิ่มขึ้น ซึ่งจะเป็นส่วนสำคัญในการส่งผลให้เกิดการลงทุนและขยายพื้นที่ภาคการผลิตเพิ่มมากขึ้น รวมทั้ง ส่งผลให้พื้นที่มีสภาพแวดล้อมที่ดี ประชาชนมีคุณภาพชีวิตที่ดีต่อไปในอนาคต</p>
๓. วัตถุประสงค์ของโครงการ	<p>๑. เพื่อป้องกัน เฝ้าระวัง และใช้ประโยชน์ โดยเน้นการบริหารจัดการมลพิษด้านน้ำและสภาพแวดล้อมให้มีคุณภาพมาตรฐาน</p> <p>๒. เพื่อติดตั้งระบบเตือนภัยและเฝ้าระวังคุณภาพน้ำให้อยู่ในระดับมาตรฐาน</p> <p>๓. เพื่อรณรงค์ภาคีเครือข่ายเสริมสร้างการมีส่วนร่วมจากทุกฝ่ายป้องกันและแก้ไขปัญหาด้านมลพิษทางน้ำ</p>
๔. ตัวชี้วัดและค่าเป้าหมาย	ร้อยละของผลสำเร็จตามเป้าหมายของโครงการ อย่างน้อย ร้อยละ ๘๐
๔. พื้นที่เป้าหมาย	ทุกอำเภอในจังหวัดสระบุรี ที่มีลำคลองไหลผ่าน
๕. กิจกรรมหลัก	ระบุแนวทางและวิธีการดำเนินงานที่เป็นกิจกรรมหลักที่ส่งผลให้โครงการบรรลุวัตถุประสงค์
๕.๑ กิจกรรมหลักที่ ๑	<p>การบริหารจัดการประสิทธิภาพระบบการเตือนภัยและการเฝ้าระวังคุณภาพน้ำลุ่มน้ำป่าสักและลำคลองพื้นที่เป้าหมายเฉพาะ จังหวัดสระบุรี อย่างยั่งยืน</p> <p>๙๒๕,๐๐๐,๐๐๐ บาท</p> <p>สำนักงานอุตสาหกรรมจังหวัดสระบุรี</p> <p>๑. ที่ทำการปกครองจังหวัดสระบุรี</p> <p>๒. สำนักงานสาธารณสุขจังหวัดสระบุรี</p> <p>๓. สำนักงานป้องกันและบรรเทาสาธารณภัยจังหวัดสระบุรี</p>
๖. หน่วยงานดำเนินงาน	สำนักงานอุตสาหกรรมจังหวัดสระบุรี
๗. ระยะเวลาในการดำเนินงาน	๕ ปี (พ.ศ.๒๕๖๑-๒๕๖๕)
๘. งบประมาณ	๙๒๕,๐๐๐,๐๐๐ บาท
๙. ผลผลิต (output)	<p>๑. จังหวัดมีระบบเตือนภัยและตรวจสอบคุณภาพน้ำลุ่มน้ำป่าสักลำคลองสาขา ที่มีประสิทธิภาพเพิ่มขึ้น</p> <p>๒. สามารถนำไปสู่ความร่วมมืออันดีต่อกันทั้งภาคผู้ผลิตและพื้นที่/ชุมชน</p>

	๓. สร้างโอกาสขยายแหล่งลงทุนภาคอุตสาหกรรมและภาคการผลิตสาขาอื่นเพิ่มมากขึ้น
๑๐. ผลที่คาดว่าจะได้รับ (Outcome)	ร้อยละของผลสำเร็จตามเป้าหมายของโครงการ อย่างน้อย ร้อยละ ๘๐

การจัดทำแบบสรุปโครงการแบบย่อ (Project Brief) ของทุกโครงการภายใต้งบประมาณของจังหวัด/กลุ่มจังหวัด
แบบสรุปโครงการแบบย่อ (Project Brief)

ประเด็นการพัฒนา ๑. ส่งเสริมการค้าการลงทุนและการท่องเที่ยวในอุตสาหกรรมที่เป็นมิตรกับสิ่งแวดล้อม
แผนงานที่ ๑.๑๖ : โครงการเพิ่มประสิทธิภาพเชิงเครือข่ายด้านการบริหารจัดการพลังงานพื้นที่จังหวัดสระบุรี

หัวข้อ	รายละเอียด
๑. ชื่อโครงการ	เพิ่มประสิทธิภาพเชิงเครือข่ายด้านการบริหารจัดการพลังงานพื้นที่จังหวัดสระบุรี
๒. ความสำคัญของโครงการ หลักการและเหตุผล	ปัจจุบันพื้นที่สถานการณ์ด้านการบริหารจัดการสิ่งแวดล้อมเป็นวาระสำคัญระดับโลกและประเทศ ซึ่งรัฐบาลมีนโยบายเน้นการพัฒนาทุกมิติโดยให้เน้นด้านการบริหารจัดการด้านพลังงานหนุนเสริมการเพิ่มประสิทธิภาพการผลิต ลดภาวะโลกร้อน เป็นมิตรกับสิ่งแวดล้อม และสู่ความยั่งยืนในการพัฒนาประเทศและพื้นที่ ประกอบกับแนวโน้มในอนาคตการผลิตมีการเปลี่ยนแปลงรูปแบบการบริโภคและการผลิตในระดับ โดยเฉพาะภาคอุตสาหกรรมซึ่งเป็นภาคการผลิตที่สำคัญของประเทศและจังหวัดสระบุรี ซึ่งทุกฝ่ายที่เกี่ยวข้องจำเป็นต้องมีการปรับตัวและพัฒนาการผลิตให้มีประสิทธิภาพและเติบโตแบบเป็นมิตรต่อสิ่งแวดล้อม สามารถอยู่ร่วมกับชุมชนได้อย่างยั่งยืน ดังนั้น จังหวัดเพิ่มประสิทธิภาพเชิงเครือข่ายด้านการบริหารจัดการพลังงานพื้นที่จังหวัดสระบุรีขึ้น เพื่อหนุนเสริมการพัฒนาด้านเศรษฐกิจที่เน้นให้ความเป็นมิตรกับสิ่งแวดล้อมคู่ขนานกับการเพิ่มมูลค่าการผลิต อันจะนำไปสู่การพัฒนาที่ยั่งยืนอย่างแท้จริงในอนาคต
๓. วัตถุประสงค์ของโครงการ	๑. เพื่อรณรงค์ภาคีเครือข่ายลดต้นทุนการผลิต พิชิตโลกร้อน การบริหารจัดการพลังงานสู่ความเป็นมิตรกับสิ่งแวดล้อม ๒. เพื่อส่งเสริมการเพิ่มมูลค่าจากการแปรรูปผลิตภัณฑ์ให้สามารถนำกลับมาใช้ใหม่ ๓. เพื่อส่งเสริมขยายผลการเรียนรู้เศรษฐกิจชุมชน รวมพลังสร้างสรรค์สิ่งดีสู่การพัฒนาที่ยั่งยืน
๔. ตัวชี้วัดและค่าเป้าหมาย	ร้อยละของผลสำเร็จตามเป้าหมายของโครงการ อย่างน้อยร้อยละ ๘๕
๕. พื้นที่เป้าหมาย	อำเภอทุกอำเภอในจังหวัด และ วิสาหกิจชุมชน

๕. กิจกรรมหลัก	ระบุแนวทางและวิธีการดำเนินงานที่เป็นกิจกรรมหลักที่ส่งผลให้โครงการบรรลุวัตถุประสงค์
๕.๑ กิจกรรมหลักที่ ๑ งบประมาณ ผู้รับผิดชอบ หน่วยงานที่เกี่ยวข้อง	เพิ่มประสิทธิภาพเชิงเครือข่ายด้านการบริหารจัดการพลังงานพื้นที่จังหวัดสระบุรีอย่างยั่งยืน ๖๗๖,๑๒๐,๐๐๐ บาท สำนักงานพลังงานจังหวัดสระบุรี อำเภอทุกอำเภอ
๖. หน่วยงานดำเนินงาน	สำนักงานพลังงานจังหวัดสระบุรี
๗. ระยะเวลาในการดำเนินงาน	๕ ปี (พ.ศ.๒๕๖๑-๒๕๖๕)
๘. งบประมาณ	๖๗๖,๑๒๐,๐๐๐ บาท
๙. ผลผลิต (output)	๑. การใช้พลังงานในอุตสาหกรรมขนาดกลางและขนาดย่อมและภาคการผลิตสาขาต่างๆ มีประสิทธิภาพเพิ่มมากขึ้น ๒. ทุกภาคส่วนเกิดการเรียนรู้และตระหนักถึงความสำคัญและร่วมมือเพื่อเพิ่มประสิทธิภาพด้านการบริหารจัดการพลังงานเพิ่มมากขึ้นอย่างต่อเนื่อง
๑๐. ผลที่คาดว่าจะได้รับ (Outcome)	ร้อยละของผลสำเร็จตามเป้าหมายของโครงการ อย่างน้อยร้อยละ ๘๕

โครงการแบบย่อ (Project Brief)

ประเด็นการพัฒนาที่ 2

ส่งเสริมขีดความสามารถในการแข่งขันของ

กระบวนการผลิตสินค้าและบริการ

สู่มาตรฐานสากล

ประเด็นการพัฒนาที่ 2

ส่งเสริมขีดความสามารถในการแข่งขันของกระบวนการผลิตสินค้าและบริการสู่มาตรฐานสากล

บัญชีโครงการแบบย่อ (Project idea) / งบประมาณ (ภาพรวม 5 ปี) พ.ศ.2561-2565

โครงการ	แหล่ง งปม.	ยุทธศาสตร์ ชาติ 20 ปี	งบประมาณ (บาท)	หน่วยดำเนินการ
1. โครงการที่ 1 : พัฒนาการบริหารจัดการและเพิ่มผลผลิตทางการเกษตรปลอดภัย	1	2	846,415,200	สำนักงานเกษตรและสหกรณ์จังหวัดสระบุรี
2. โครงการที่ 2 : พื้นฟูและเพิ่มปริมาณสัตว์น้ำและบริหารจัดการทรัพยากรประมง	1	5	95,750,000	สำนักงานการท่องเที่ยวและกีฬาจังหวัดสระบุรี
3. โครงการที่ 3 : งานกินปลาสระบุรี (Fish Fair saraburi)	1	2	10,000,000	สำนักงานประมงจังหวัดสระบุรี
4. โครงการที่ 4 : ส่งเสริมตลาดสินค้าเกษตรปลอดภัยจังหวัดสระบุรี	1	5	45,500,000	สำนักงานพาณิชย์จังหวัดสระบุรี
5. โครงการที่ 5 : สถานพลังประชารัฐ จัดงานมหกรรมตลาดเงินทุนสู่ผู้ประกอบการรายย่อย จังหวัดสระบุรี	1	2	60,000,000	สำนักงานคลังจังหวัดสระบุรี
6. โครงการที่ 6 : พัฒนาการเพาะเลี้ยงและการแปรรูปสัตว์น้ำ	1	5	70,000,000	สำนักงานประมงจังหวัดสระบุรี
7. โครงการที่ 7 : พัฒนาผลิตภัณฑ์และบรรจุภัณฑ์ด้วยนวัตกรรมเชิงสร้างสรรค์	1	5	1,111,110,000	สำนักงานอุตสาหกรรมจังหวัดสระบุรี
8. โครงการที่ 8 : เพิ่มประสิทธิภาพการบริหารจัดการน้ำแบบบูรณาการระดับพื้นที่	1	1	1,076,994,000	โครงการชลประทานสระบุรี
9. โครงการที่ 9 : เพิ่มประสิทธิภาพการบริหารผลผลิตการเกษตรให้มีคุณภาพ	1	1	11,700,000	สำนักงานเกษตรและสหกรณ์จังหวัดสระบุรี
รวมทั้งสิ้น 9 โครงการ			3,327,469,200	

แบบ จ.๑-๑/กจ.๑-๑
(Project Brief รายการโครงการ)

การจัดทำแบบสรุปโครงการแบบย่อ (Project Brief) ของทุกโครงการภายใต้งบประมาณของจังหวัด/กลุ่มจังหวัด
แบบสรุปโครงการแบบย่อ (Project Brief)

ประเด็นการพัฒนาที่ ๒ : ส่งเสริมขีดความสามารถในการแข่งขันของกระบวนการผลิตสินค้าและบริการสู่มาตรฐานสากล
แผนงานที่ ๒.๑ : โครงการพัฒนาการบริหารจัดการและเพิ่มผลผลิตทางการเกษตรปลอดภัย

หัวข้อ	รายละเอียด
๑. ชื่อโครงการ	พัฒนาการบริหารจัดการและเพิ่มผลผลิตทางการเกษตรปลอดภัย
๒. ความสำคัญของโครงการ หลักการและเหตุผล	ทิศทางของแผนพัฒนาเศรษฐกิจและสังคมแห่งชาติ ฉบับที่ ๑๖ กำหนดตำแหน่งยุทธศาสตร์ของประเทศ (Country Strategic Positioning) ประเทศไทยเป็นประเทศรายได้สูงที่กระจายรายได้อย่างเป็นธรรม เป็นศูนย์กลางขนส่งโลจิสติกส์ของภูมิภาคสู่ความเป็นชาติการค้าและบริการ เป็นแหล่งผลิตสินค้าเกษตรอินทรีย์และปลอดภัยแหล่งอุตสาหกรรมสร้างสรรค์และมีนวัตกรรมสูงเป็นมิตรกับสิ่งแวดล้อมโดยกำหนดแนวทางที่สำคัญประกอบด้วย การยกระดับศักยภาพการแข่งขันการหลุดพ้นกับดักรายได้ปานกลางสู่รายได้สูงการปรับโครงสร้างการผลิต ปรับโครงสร้างการผลิตภาคเกษตร โดยการปรับเปลี่ยนจากการผลิตสินค้าเกษตรขั้นปฐมเป็นสินค้าเกษตรแปรรูปที่มีมูลค่าสูง มีคุณภาพและมาตรฐานสากลสามารถเชื่อมโยงวัตถุดิบกับประเทศเพื่อนบ้าน และลดระดับการผลิตสินค้าเกษตรขั้นปฐมที่สูญเสียขีดความสามารถในการแข่งขันลงสู่ระดับที่จำเป็นสำหรับการสร้างความมั่นคงทางอาหารและพลังงาน จัดระบบการผลิตให้สอดคล้องกับศักยภาพของพื้นที่และความต้องการของตลาด ตั้งแต่ต้นน้ำจนถึงปลายน้ำ ทั้งด้านกายภาพและเศรษฐกิจ รวมทั้งส่งเสริมการรวมกลุ่มทางการเกษตรจากกิจการเจ้าของคนเดียวเป็นการประกอบการในลักษณะสหกรณ์ ห้างหุ้นส่วนบริษัท และบริษัท เพื่อให้เกิดการประหยัดจากขนาด พิจารณาพันธุ์พืชที่เหมาะสม
๓. วัตถุประสงค์ของโครงการ	๓.๑ เพื่อผลิตสินค้าเกษตรที่มีคุณภาพตลอดห่วงโซ่อุปทาน ให้สอดคล้องกับความต้องการของตลาด โดยใช้เทคโนโลยีและนวัตกรรมที่เหมาะสม

	<p>๓.๒ เพื่อเป็นทางเลือกใหม่ของเกษตรกร ในการควบคุมการผลิต การลดต้นทุนการผลิต และภาวะความเสี่ยง เนื่องจากลดพื้นที่การทำนา</p> <p>๓.๓ เพื่อพัฒนาฟาร์มมาตรฐาน และคุณภาพผลผลิตสินค้าด้านปศุสัตว์</p> <p>๓.๔ เพื่อส่งเสริมให้เกษตรกรเพิ่มมูลค่า โดยการแปรรูป</p> <p>๓.๕ เพื่อยกระดับแหล่งท่องเที่ยวเชิงเกษตร</p> <p>๓.๖ เป็นแหล่งเชื่อมโยงสินค้าและกระจายสินค้า</p>
๔. ตัวชี้วัดและค่าเป้าหมาย	<p>๑. จำนวนผู้ผลิตสินค้าเกษตรปลอดภัยเพิ่มขึ้น</p> <p>๒. จำนวนเกษตรกรผู้ผลิต ผู้บริโภค มีสารตกค้างในกระแสเลือดลดลง</p> <p>๓. ผลผลิตมีมูลค่าเพิ่มขึ้น</p>
๔. พื้นที่เป้าหมาย	ทุกอำเภอในจังหวัดสระบุรี
๕. กิจกรรมหลัก	ระบุแนวทางและวิธีการดำเนินงานที่เป็นกิจกรรมหลักที่ส่งผลให้โครงการบรรลุวัตถุประสงค์
<p>๕.๑ กิจกรรมหลักที่ ๑</p> <p>งบประมาณ ผู้รับผิดชอบ หน่วยงานที่เกี่ยวข้อง</p>	<p>พัฒนาการบริหารจัดการและเพิ่มผลผลิตทางการเกษตรปลอดภัย</p> <p>๘๒๗,๗๐๕,๒๐๐ บาท</p> <p>สำนักงานเกษตรและสหกรณ์จังหวัดสระบุรี</p> <ol style="list-style-type: none"> ๑. สำนักงานปศุสัตว์จังหวัดสระบุรี ๒. สำนักงานสหกรณ์จังหวัดสระบุรี ๓. สำนักงานเกษตรจังหวัดสระบุรี ๔. สำนักงานพาณิชย์จังหวัดสระบุรี ๕. สถานีพัฒนาที่ดินสระบุรี ๖. สำนักงานสาธารณสุขจังหวัดสระบุรี ๗. ที่ทำการปกครองอำเภอมวกเหล็ก
<p>๕.๒ กิจกรรมหลักที่ ๒</p> <p>งบประมาณ ผู้รับผิดชอบ หน่วยงานที่เกี่ยวข้อง</p>	<p>ยกระดับการพัฒนาการผลิตและเพิ่มมูลค่าการผลิตอาหารปลอดภัย</p> <p>๗,๗๑๐,๐๐๐ บาท</p> <p>สำนักงานเกษตรจังหวัดสระบุรี</p>
<p>๕.๓ กิจกรรมหลักที่ ๓</p> <p>งบประมาณ ผู้รับผิดชอบ หน่วยงานที่เกี่ยวข้อง</p>	<p>พัฒนาศักยภาพเกษตรกรในการทำเกษตรอินทรีย์ด้วยนวัตกรรมแบบครบวงจร</p> <p>๑๑,๐๐๐,๐๐๐ บาท</p> <p>สำนักงานเกษตรจังหวัดสระบุรี</p>
๖. หน่วยงานดำเนินงาน	สำนักงานเกษตรและสหกรณ์จังหวัดสระบุรี
๗. ระยะเวลาในการดำเนินงาน	๕ ปี (พ.ศ.๒๕๖๑-๒๕๖๕)

๘. งบประมาณ	๘๔๖,๔๑๕,๒๐๐ บาท
๙. ผลผลิต (output)	๑. ผู้ผลิตสินค้าเกษตรปลอดภัย/พื้นที่มีจำนวนเพิ่มขึ้น ๒. เกษตรกรสามารถผลิตสินค้าเกษตรมีคุณภาพเพิ่มขึ้นทั้งผลผลิตต่อไร่และได้มาตรฐาน
๑๐. ผลที่คาดว่าจะได้รับ (Outcome)	๑. มีแหล่งสินค้าปลอดภัยให้ผู้บริโภคเพิ่มขึ้น ๒. ผู้ผลิตและผู้บริโภคมีสุขภาพดีขึ้น ๓. เกษตรกรลดต้นทุนการผลิตได้อย่างยั่งยืน ๔. เกษตรกรสามารถผลิตสินค้าเกษตรมีคุณภาพเพิ่มขึ้น

แบบ จ.๑-๑/กจ.๑-๑
(Project Brief รายการโครงการ)

การจัดทำแบบสรุปโครงการแบบย่อ (Project Brief) ของทุกโครงการภายใต้งบประมาณของจังหวัด/กลุ่มจังหวัด
แบบสรุปโครงการแบบย่อ (Project Brief)

ประเด็นการพัฒนาที่ ๒ : ส่งเสริมขีดความสามารถในการแข่งขันของกระบวนการผลิตสินค้าและบริการสู่มาตรฐานสากล
แผนงานที่ ๒.๒ : โครงการฟื้นฟูและเพิ่มปริมาณสัตว์น้ำและบริหารจัดการทรัพยากรประมง

หัวข้อ	รายละเอียด
๑. ชื่อโครงการ	ฟื้นฟูและเพิ่มปริมาณสัตว์น้ำและบริหารจัดการทรัพยากรประมง
๒. ความสำคัญของโครงการ หลักการและเหตุผล	<p>ประเทศไทยเป็นประเทศที่มีทรัพยากรสัตว์น้ำอุดมสมบูรณ์ ตั้งแต่อดีต และสัตว์น้ำก็เป็นอาหารโปรตีนหลักที่สำคัญของประชาชนชาวไทยมาตั้งแต่สมัยโบราณเช่นเดียวกัน จนมีคำพูดหรือวลีที่ติดปากคนไทยมาตั้งแต่ในอดีตว่า "ในน้ำมีปลา ในนามีข้าว" หรือ "กินข้าวกินปลา" เป็นต้น แต่ต่อมาบ้านเมืองเจริญขึ้น อัตราการเจริญเติบโตของประชากรเพิ่มมากขึ้น โดยลำดับ ทรัพยากรสัตว์น้ำที่มีอยู่ถูกนำขึ้นมาใช้อย่างเสรี ขาดการจัดการที่มีประสิทธิภาพ ทำให้ทรัพยากรสัตว์น้ำถูกนำขึ้นมาใช้มากจนเกินกว่าศักยภาพการผลิต ผลที่ตามมาคือ ทรัพยากรสัตว์น้ำอยู่ในสภาพลดน้อยถอยลงอย่างรวดเร็ว สภาพแวดล้อมในปัจจุบันเปลี่ยนแปลงไปพื้นที่น้ำหลากลดลง เนื่องจากการสร้างเขื่อนในโครงการเอนกประสงค์ต่างๆ ที่สร้างขวางลำน้ำสายสำคัญ และสาขาควบคู่กับการพัฒนาระบบสัตว์น้ำ แหล่งวางไข่ ตลอดจนที่พักรักษาตัวของสัตว์น้ำในธรรมชาติ จึงมีลดน้อยลงไปเป็นอันมาก ปัจจัยที่สำคัญอีกประการหนึ่งที่ทำให้ทรัพยากรสัตว์น้ำเสื่อมโทรมลงอย่างมากและรวดเร็ว ได้แก่ การขยายตัวทางภาคอุตสาหกรรม ซึ่งอดีตประเทศไทยเป็นประเทศเกษตรกรรม ปัจจุบันได้พัฒนาเป็นประเทศอุตสาหกรรมใหม่ โรงงานอุตสาหกรรมได้เพิ่มมากขึ้นในอัตราที่สูง สิ่งที่ตามมาก็คือมลพิษ โรงงานจำนวนมากที่ระบายของเสียที่เกิดจากกระบวนการผลิตลงในแหล่งน้ำต่างๆ เช่น แม่น้ำ ลำคลองโดยไม่ผ่านกรรมวิธีบำบัดให้เสียก่อน ชุมชนต่างๆที่ตั้งอยู่ริมแม่น้ำ ลำคลองก็เช่นเดียวกัน ปล่อยน้ำทิ้งจากครัวเรือนลงสู่แม่น้ำลำคลอง ยังส่งผลให้สภาพแวดล้อมไม่เอื้ออำนวยต่อการแพร่ขยายพันธุ์ของสัตว์น้ำ และสภาวะน้ำเสียที่เกิดขึ้นในหลายๆครั้งไม่สามารถบำบัดได้ง่าย นอกจากนี้การขยายตัวของแหล่งชุมชน การขยาย</p>

	<p>พื้นที่เกษตรกรรมที่สูงขึ้นอย่างต่อเนื่อง ยังส่งผลให้เกิดการบุกรุกแหล่งน้ำต่างๆ เพื่ออาศัยเป็นที่ทำกิน ทำให้ระบบนิเวศวิทยาเปลี่ยนไป และยังเป็นตัวการสำคัญที่ทำให้แหล่งน้ำต่างๆ ตื้นเขิน และได้มีพันธุ์ปลาหายากที่ใกล้จะสูญพันธุ์ไปแล้วในแม่น้ำป่าสักกลับมาให้เห็นอีกครั้ง และเสริมสร้างให้ชุมชน นักเรียน และประชาชน มีจิตสำนึกและช่วยกันดูแลรักษาและเฝ้าระวัง ภาศิเครือข่ายต่างๆ เข้ามาให้การสนับสนุน และเกิดการเชื่อมโยงแลกเปลี่ยนเรียนรู้ในการทำงานเพิ่มมากยิ่งขึ้น และประเพณีวิถีวัฒนธรรมต่างๆ หวนกลับอยู่คู่กับคนลุ่มน้ำ ได้อย่างเป็นรูปธรรมและยั่งยืน ต่อไป</p>
<p>๓. วัตถุประสงค์ของโครงการ</p>	<p>๑. เพื่อสร้างเครือข่ายและเพิ่มศักยภาพเครือข่ายอนุรักษ์และภาศิเครือข่ายต่างๆ เข้ามาให้การสนับสนุนและเกิดการเชื่อมโยงแลกเปลี่ยนเรียนรู้ในการอนุรักษ์และกระตุ้นการปลูกจิตสำนึกสร้างความตระหนัก และหันมาร่วมกันอนุรักษ์ฟื้นฟูคุณภาพน้ำ และเฝ้าระวังในเขตอนุรักษ์พันธุ์สัตว์น้ำ รวมทั้งมีความรู้ความเข้าใจและสามารถประชาสัมพันธ์เกี่ยวกับกฎหมายที่เกี่ยวข้องได้</p> <p>๒. สร้างแหล่งอนุรักษ์พันธุ์ปลาน้ำจืดในที่รักษาพันธุ์สัตว์น้ำบริเวณหน้าวัดที่สำคัญๆ ในจังหวัดสระบุรี จำนวน ๑๐ แห่ง</p> <p>๓. ปริมาณและอัตราการอยู่รอดของสัตว์น้ำมีความหลากหลายของชนิดพันธุ์สัตว์น้ำเพิ่มขึ้นในแหล่งน้ำธรรมชาติ ๑๓ แห่ง</p> <p>๔. การจับสัตว์น้ำในแหล่งน้ำธรรมชาติเพิ่มมากขึ้น (GPP) เพิ่มขึ้นร้อยละ ๕</p>
<p>๔. ตัวชี้วัดและค่าเป้าหมาย</p>	<p>๑. สร้างเครือข่ายอนุรักษ์ใน ๔ อำเภอ จำนวน ๑๐ กลุ่ม</p> <p>๒. สร้างแหล่งอนุรักษ์พันธุ์ปลาน้ำจืดในที่รักษาพันธุ์สัตว์น้ำบริเวณหน้าวัดที่สำคัญๆ ในจังหวัดสระบุรี จำนวน ๑๐ แห่ง</p> <p>๓. ปริมาณและอัตราการอยู่รอดของสัตว์น้ำมีความหลากหลายของชนิดพันธุ์สัตว์น้ำเพิ่มขึ้นในแหล่งน้ำธรรมชาติ ๑๓ แห่ง</p> <p>๔. การจับสัตว์น้ำในแหล่งน้ำธรรมชาติเพิ่มมากขึ้น (GPP) เพิ่มขึ้นร้อยละ ๕</p>
<p>๔. พื้นที่เป้าหมาย</p>	<p>ทุกอำเภอในจังหวัดสระบุรี</p>
<p>๕. กิจกรรมหลัก</p>	<p>ระบุแนวทางและวิธีการดำเนินงานที่เป็นกิจกรรมหลักที่ส่งผลให้โครงการบรรลุวัตถุประสงค์</p>
<p>๕.๑ กิจกรรมหลักที่ ๑</p> <p>งบประมาณ</p>	<p>ฟื้นฟูและเพิ่มปริมาณสัตว์น้ำและบริหารจัดการทรัพยากรประมง</p> <p>๙๕,๗๕๐,๐๐๐ บาท</p>

ผู้รับผิดชอบ หน่วยงานที่เกี่ยวข้อง	สำนักงานประมงจังหวัดสระบุรี
๖. หน่วยงานดำเนินงาน	สำนักงานประมงจังหวัดสระบุรี
๗. ระยะเวลาในการดำเนินงาน	๕ ปี (พ.ศ.๒๕๖๑-๒๕๖๕)
๘. งบประมาณ	๙๕,๗๕๐,๐๐๐ บาท
๙. ผลผลิต (output)	<p>๑. ความหลากหลายของสัตว์น้ำในแหล่งน้ำธรรมชาติมีปริมาณและอัตราการอยู่รอดของสัตว์น้ำเพิ่มมากขึ้น</p> <p>๒. ประชาชนมีอาหารโปรตีนจากสัตว์น้ำบริโภคในครัวเรือนเพิ่มมากขึ้น</p> <p>๓. สร้างเครือข่ายอนุรักษ์ในจำนวน ๑๐ กลุ่ม และมีการขยายองค์ความรู้และขยายแนวร่วมของเครือข่ายอนุรักษ์ ไปสู่ชุมชนอื่นๆอย่างน้อย ๕ แห่ง</p> <p>๔. สร้างแหล่งอนุรักษ์พันธุ์ปลาน้ำจืดในที่รักษาพันธุ์สัตว์บริเวณหน้าวัดที่สำคัญๆ ในจังหวัดสระบุรี ๑๐ แห่ง</p>
๑๐. ผลที่คาดว่าจะได้รับ (Outcome)	<p>๑. สร้างเครือข่ายอนุรักษ์ใน ๔ อำเภอ จำนวน ๑๐ กลุ่ม</p> <p>๒. สร้างแหล่งอนุรักษ์พันธุ์ปลาน้ำจืดในที่รักษาพันธุ์สัตว์น้ำบริเวณหน้าวัดที่สำคัญๆในจังหวัดสระบุรี จำนวน ๑๐ แห่ง</p> <p>๓. ปริมาณและอัตราการอยู่รอดของสัตว์น้ำมีความหลากหลายของชนิดพันธุ์สัตว์น้ำเพิ่มขึ้นในแหล่งน้ำธรรมชาติ ๑๓ แห่ง</p> <p>๔. การจับสัตว์น้ำในแหล่งน้ำธรรมชาติเพิ่มมากขึ้น (GPP) เพิ่มขึ้นร้อยละ ๕</p>

แบบ จ.๑-๑/กจ.๑-๑
(Project Brief รายการโครงการ)

การจัดทำแบบสรุปโครงการแบบย่อ (Project Brief) ของทุกโครงการภายใต้งบประมาณของจังหวัด/กลุ่มจังหวัด
แบบสรุปโครงการแบบย่อ (Project Brief)

ประเด็นการพัฒนาที่ ๒ : ส่งเสริมขีดความสามารถในการแข่งขันของกระบวนการผลิตสินค้าและบริการสู่มาตรฐานสากล
แผนงานที่ ๒.๓ : โครงการงานกินปลาสระบุรี (Fish Fair saraburi)

หัวข้อ	รายละเอียด
๑. ชื่อโครงการ	งานกินปลาสระบุรี (Fish Fair saraburi)
๒. ความสำคัญของโครงการ หลักการและเหตุผล	จังหวัดสระบุรีเป็นจังหวัดที่ตั้งอยู่ในพื้นที่ราบลุ่มแม่น้ำเจ้าพระยา/ป่าสัก ซึ่งภูมิประเทศ มีความเหมาะสม ต่อการแพร่และขยายพันธุ์ของสัตว์น้ำได้อย่างหลากหลาย มีส่วนหนึ่งของพื้นที่เป็นเขื่อนป่าสักชลสิทธิ์ และมีแม่น้ำป่าสักเป็นแม่น้ำสายหลักที่หล่อเลี้ยงประชาชน มีความยาวประมาณ ๑๐๕ กิโลเมตร ซึ่งไหลผ่านพื้นที่ของอำเภอวังม่วง อำเภอแก่งคอย อำเภอเมืองสระบุรี และไหลลงสู่อำเภอเสาไห้ไปออกเขื่อนพระรามหกต่อไป นอกจากนี้ยังมีคลองชลประทานต่างๆไม่ว่าจะเป็นคลองระพีพัฒน์ไหลผ่าน อำเภอหนองแซง อำเภอหนองแค และอำเภอวิหารแดง คลองชัยนาท-ป่าสัก ที่ไหลผ่านอำเภอหนองโดนและอำเภอบ้านหมอ มีระบบคลองส่งน้ำชลประทานครอบคลุมพื้นที่ทุกตำบลและหมู่บ้าน จากสภาพพื้นที่ดังกล่าว จังหวัดสระบุรีจึงเป็นพื้นที่เหมาะสมต่อการเกษตรทุกๆด้านโดยเฉพาะด้านการประมง ทั้งการเพาะเลี้ยงสัตว์น้ำในรูปแบบต่างๆ ทั้งในบ่อดิน ที่มีพื้นที่เพาะเลี้ยงสัตว์น้ำประมาณ ๓,๒๔๐ ไร่ และในกระชังรวมพื้นที่ ๑๙,๘๔๑ ตารางเมตร หรือประมาณ ๘๐๕ กระชัง ผลิตผลผลิตประมาณ ๑๑,๒๐๐ ตัน รวมถึงการเพิ่มผลผลิตการประมงจากแหล่งน้ำสาธารณะต่างๆได้เป็นอย่างดี ประกอบกับจังหวัดสระบุรีได้รับงบประมาณจากงบพัฒนาจังหวัดสระบุรีงบกลุ่มจังหวัดภาคกลางตอนบน ๑ ที่สนับสนุนงบประมาณในการปล่อยพันธุ์สัตว์น้ำจัดชนิดต่างๆ ทั้งกุ้งก้ามกรามและพันธุ์ปลาต่างๆ ลงสู่แม่น้ำที่สำคัญของจังหวัดอย่างทั่วถึง จนทำให้เกิดทรัพยากรสัตว์น้ำในแหล่งน้ำสาธารณะต่างๆอย่างอุดมสมบูรณ์ ก่อให้เกิดรายได้ เกิดอาชีพให้กับประชาชนที่จับสัตว์น้ำเพื่อการบริโภคและจำหน่ายได้อย่างดี โดยเฉพาะสัตว์น้ำเศรษฐกิจ ได้แก่ ปลาชุกชุกอยู่ ปลาทับทิมในกระชัง และกุ้งก้ามกราม ชาวบ้านจับได้เป็นจำนวนมากและเป็นที่ต้องการ

	<p>ของตลาดผู้บริโภคทั่วไป ราคาจึงค่อนข้างสูงตลอดทั้งปี รวมทั้งมีกลุ่มเกษตรกรผู้แปรรูปสัตว์น้ำที่มีผลิตภัณฑ์จำหน่ายให้เลือกบริโภคในพื้นที่ตลอดทั้งปี จากการศึกษาที่จังหวัดสระบุรีมีสภาพเอื้ออำนวยต่อการผลิตด้านการประมง จึงจำเป็นต้องอย่างยิ่งที่จะดำเนินการครั้งนี้ เพื่อเป็นการส่งเสริมเกษตรกรโดยมุ่งเน้นให้เกิดผลโดยตรงกับภาคการผลิตและการตลาดของเกษตรกร เพื่อยกระดับความสามารถและเผยแพร่สินค้าของกลุ่มเกษตรกรด้านการประมง ออกสู่ตลาดสาธารณะชลส่งเสริมการตลาดของภาคเกษตรกรและเครือข่ายเกษตรกรต่างๆที่จะส่งเสริมคุณภาพชีวิต ส่งเสริมอาชีพให้แก่ชาวประมงเกษตรกร รวมถึงการจำหน่ายสินค้าของกลุ่ม OTOP และ SME ในจังหวัดสระบุรี การจับคู่เจรจาของภาคธุรกิจกับเอกชนต่างๆและเป็นการส่งเสริมภาพลักษณ์และการท่องเที่ยวของจังหวัดสระบุรี และยังเป็นการประชาสัมพันธ์และรณรงค์ให้ประชาชนชาวจังหวัดสระบุรีและจังหวัดใกล้เคียงได้เห็นความสำคัญของทรัพยากรสัตว์น้ำ เพื่อจะได้มีจิตสำนึกในการดูแลแหล่งน้ำให้มีความเหมาะสมต่อการเจริญเติบโตของสัตว์น้ำไม่ทำให้เกิดมลภาวะที่กระทบต่อสัตว์น้ำได้ มีผู้ประกอบการที่เลี้ยงเป็นอาชีพและมีผลผลิตต่อเนื่องตลอดปี และเป็นการสะท้อนให้เห็นถึงวิสัยทัศน์ของจังหวัดสระบุรีที่ว่า "เมืองแห่งการค้าการลงทุนในอุตสาหกรรมสีเขียวระดับนานาชาติ สังคมแห่งความสงบสุข"</p>
<p>๓. วัตถุประสงค์ของโครงการ</p>	<p>๑. เพื่อนำผลผลิตที่จับได้ในแหล่งน้ำธรรมชาติและจากฟาร์มเลี้ยงเกษตรกรมาจำหน่ายให้ประชาชนในราคาผู้ผลิตพบผู้บริโภค</p> <p>๒. เพื่อเป็นการรณรงค์และปลูกจิตสำนึกให้กับประชาชนมีความรักและหวงแหนทรัพยากรน้ำที่ทุกคนมีความเป็นเจ้าของ เพื่อให้สัตว์น้ำดำรงอยู่อย่างยั่งยืน</p> <p>๓. เพื่อเป็นการเผยแพร่ให้ความรู้ด้านการเพาะเลี้ยงสัตว์น้ำและวงจรชีวิตการเจริญเติบโตของสัตว์น้ำในจังหวัดสระบุรี โดยการจัดนิทรรศการให้ความรู้แก่ประชาชน</p> <p>๔. เพื่อการจัดกิจกรรมเกี่ยวกับการประกวด และการแข่งขันในส่วนที่เกี่ยวข้องกับสัตว์น้ำ</p>
<p>๔. ตัวชี้วัดและค่าเป้าหมาย</p>	<p>๑. เกษตรกรมีรายได้จากการจำหน่ายสัตว์น้ำและผลิตภัณฑ์เพิ่มขึ้นร้อยละ ๑๐</p> <p>๒. ประชาชนทราบถึงชนิดสัตว์น้ำและตระหนักถึงคุณค่าทรัพยากรประมงในจังหวัดสระบุรี ร้อยละ ๕๐</p>
<p>๕. พื้นที่เป้าหมาย</p>	<p>ทุกอำเภอในจังหวัดสระบุรี</p>

๕. กิจกรรมหลัก	ระบุแนวทางและวิธีการดำเนินงานที่เป็นกิจกรรมหลักที่ส่งผลให้โครงการบรรลุวัตถุประสงค์
๕.๑ กิจกรรมหลักที่ ๑ งบประมาณ ผู้รับผิดชอบ หน่วยงานที่เกี่ยวข้อง	งานกินปลาสระบุรี (Fish Fair saraburi) ๑๐,๐๐๐,๐๐๐ บาท สำนักงานประมงจังหวัดสระบุรี
๖. หน่วยงานดำเนินงาน	สำนักงานประมงจังหวัดสระบุรี
๗. ระยะเวลาในการดำเนินงาน	๕ ปี (พ.ศ.๒๕๖๑-๒๕๖๕)
๘. งบประมาณ	๑๐,๐๐๐,๐๐๐ บาท
๙. ผลผลิต (output)	<ul style="list-style-type: none"> ๑. เผยแพร่สินค้าของกลุ่มเกษตรกรด้านการประมงออกสู่ตลาดสาธารณะชน ๒. ประชาชนมีอาหารโปรตีนจากสัตว์น้ำบริโภค ๓. เกิดเครือข่ายการจำหน่ายสินค้าประมงและมีการแลกเปลี่ยนเรียนรู้จากภาคการผลิตสู่การตลาด
๑๐. ผลที่คาดว่าจะได้รับ (Outcome)	<ul style="list-style-type: none"> ๑. เกษตรกรมีรายได้จากการจำหน่ายสัตว์น้ำและผลิตภัณฑ์เพิ่มขึ้นร้อยละ ๑๐ ๒. ประชาชนทราบถึงชนิดสัตว์น้ำและตระหนักถึงคุณค่าทรัพยากรประมงในจังหวัดสระบุรี ร้อยละ ๕๐

แบบ จ.๑-๑/กจ.๑-๑
(Project Brief รายโครงการ)

การจัดทำแบบสรุปโครงการแบบย่อ (Project Brief) ของทุกโครงการภายใต้งบประมาณของจังหวัด/กลุ่มจังหวัด
แบบสรุปโครงการแบบย่อ (Project Brief)

ประเด็นการพัฒนาที่ ๒ : ส่งเสริมขีดความสามารถในการแข่งขันของกระบวนการผลิตสินค้าและบริการสู่มาตรฐานสากล
แผนงานที่ ๒.๔ : โครงการส่งเสริมตลาดสินค้าเกษตรปลอดภัยจังหวัดสระบุรี

หัวข้อ	รายละเอียด
๑. ชื่อโครงการ	ส่งเสริมตลาดสินค้าเกษตรปลอดภัยจังหวัดสระบุรี
๒. ความสำคัญของโครงการ หลักการและเหตุผล	ด้วยยุทธศาสตร์ประเทศและกลุ่มจังหวัดให้ความสำคัญกับการส่งเสริมการผลิตอาหารปลอดภัยเพื่อรองรับการขยายตัวกับความต้องการของตลาดและการสร้างมูลค่าการผลิตสินค้าเกษตรรองรับการเข้าสู่ AEC
๓. วัตถุประสงค์ของโครงการ	๑. เพื่อประชาสัมพันธ์/เชื่อมโยงตลาด/ช่องทางจำหน่ายสินค้าปลอดภัยและช่วยให้เกษตรกรสามารถจำหน่ายผลผลิตได้ในราคาที่เหมาะสม ๒. ประชาชนผู้บริโภคได้รับผลิตภัณฑ์ที่มีมาตรฐานปลอดภัย
๔. ตัวชี้วัดและค่าเป้าหมาย	เกษตรกร/ผู้ประกอบการสินค้าเกษตรปลอดภัยเกิดการเรียนรู้พัฒนาบริหารจัดการด้านการผลิตที่เชื่อมโยงกับการตลาดรวมทั้งการเข้าร่วมเป็นสมาชิกเครือข่ายเกษตรปลอดภัยเพิ่มขึ้น
๕. พื้นที่เป้าหมาย	ทุกอำเภอในจังหวัดสระบุรี
๕. กิจกรรมหลัก	ระบุแนวทางและวิธีการดำเนินงานที่เป็นกิจกรรมหลักที่ส่งผลให้โครงการบรรลุวัตถุประสงค์
๕.๑ กิจกรรมหลักที่ ๑ งบประมาณ ผู้รับผิดชอบ หน่วยงานที่เกี่ยวข้อง	ส่งเสริมตลาดสินค้าเกษตรปลอดภัยจังหวัดสระบุรี ๔๕,๕๐๐,๐๐๐ บาท สำนักงานพาณิชย์จังหวัดสระบุรี สำนักงานเกษตรและสหกรณ์จังหวัดสระบุรี
๖. หน่วยงานดำเนินงาน	สำนักงานพาณิชย์จังหวัดสระบุรี
๗. ระยะเวลาในการดำเนินงาน	๕ ปี (พ.ศ.๒๕๖๑-๒๕๖๕)
๘. งบประมาณ	๔๕,๕๐๐,๐๐๐ บาท
๙. ผลผลิต (output)	๑.เกษตรกร/ผู้ประกอบการสินค้าเกษตรปลอดภัยของจังหวัดสระบุรี เกิดการเรียนรู้พัฒนาบริหารจัดการด้านการผลิตที่เชื่อมโยงกับการตลาดรวมทั้งร่วมเป็นสมาชิกเครือข่ายเกษตรปลอดภัยของจังหวัดสระบุรีเพิ่มขึ้น ๒.เพิ่มโอกาสในการขยายตลาดทั้งในประเทศและต่างประเทศ เพิ่มช่องทางการตลาด และสามารถ

	ประชาสัมพันธสินค้าเกษตรปลอดภัยให้เป็นที่รู้จักแพร่หลายมากขึ้น เป็นการสร้างรายได้ให้กับเกษตรกร/ผู้ประกอบการเพิ่มขึ้น
๑๐. ผลที่คาดว่าจะได้รับ (Outcome)	เกษตรกร/ผู้ประกอบการสินค้าเกษตรปลอดภัยเกิดการเรียนรู้พัฒนาบริหารจัดการด้านการผลิตที่เชื่อมโยงกับการตลาดรวมทั้งการเข้าร่วมเป็นสมาชิกเครือข่ายเกษตรปลอดภัยเพิ่มขึ้น

แบบ จ.๑-๑/กจ.๑-๑
(Project Brief รายโครงการ)

การจัดทำแบบสรุปโครงการแบบย่อ (Project Brief) ของทุกโครงการภายใต้งบประมาณของจังหวัด/กลุ่มจังหวัด
แบบสรุปโครงการแบบย่อ (Project Brief)

ประเด็นการพัฒนาที่ ๒ : ส่งเสริมขีดความสามารถในการแข่งขันของกระบวนการผลิตสินค้าและบริการสู่มาตรฐานสากล
แผนงานที่ ๒.๕ : โครงการสานพลังประชารัฐ จัดงานมหกรรมตลาดเงินทุนสู่ผู้ประกอบการรายย่อย จังหวัดสระบุรี

หัวข้อ	รายละเอียด
๑. ชื่อโครงการ	สานพลังประชารัฐ จัดงานมหกรรมตลาดเงินทุนสู่ผู้ประกอบการรายย่อย จังหวัดสระบุรี
๒. ความสำคัญของโครงการ หลักการและเหตุผล	วิกฤติการณ์ทางการเงินและภาวะเศรษฐกิจที่มีการเปลี่ยนแปลงตลอด เวลา ส่งผลกระทบต่อการพัฒนาวิสาหกิจ เศรษฐกิจ และสังคม ทั้งทางตรงและทางอ้อมหลายประการ อาทิเช่น การชะลอตัวของวิสาหกิจต่างๆ โดยเฉพาะผู้ประกอบการขนาดกลาง และขนาดย่อม (Small and Medium Enterprises - SMEs) ก่อให้เกิดปัญหาการว่างงาน ประเทศขาดรายได้จากภาษีอากรบางส่วนที่สำคัญที่จะนำมาพัฒนาประเทศ และส่งเสริมความเป็นอยู่ขั้นพื้นฐานของประชาชน ผู้ประกอบการส่วนใหญ่มีรายได้ลดลง ดังนั้น เพื่อสนับสนุนการขยายช่องการตลาดและการสนับสนุนการเข้าถึงแหล่งทุน สอดคล้องตามนโยบายรัฐบาลที่มุ่งเน้นการกระตุ้นเศรษฐกิจ โดยให้ความสำคัญกับผู้ประกอบการรายย่อย รวมทั้งกลุ่มเป้าหมายด้านผลิตภัณฑ์ชุมชนระดับมาตรฐาน เพื่อฟื้นฟูเศรษฐกิจของพื้นที่และภาพรวมของประเทศให้เกิดการกระจายรายได้สู่ท้องถิ่นเพิ่มมากขึ้น จังหวัดจึงได้จัดทำโครงการ สานพลังประชารัฐ จัดงานมหกรรมตลาดเงินทุนสู่ผู้ประกอบการ รายย่อย จังหวัดสระบุรี เพื่อสนับสนุนการหนุนเสริมในลักษณะเชิงภาคี เพื่อสร้างงาน สร้างรายได้ ขยายโอกาสสู่ระดับชุมชน/พื้นที่ ให้มีความโอกาสและมีคุณภาพชีวิตที่ดี และเป็นส่วนหนึ่งในการสนับสนุนการกระตุ้นเศรษฐกิจ GPP สาขาการค้า การบริการของจังหวัดให้สูงขึ้น และสนับสนุนพัฒนาด้านเศรษฐกิจของจังหวัดให้มีความเจริญเติบโตอย่างต่อเนื่องต่อไปในอนาคต
๓. วัตถุประสงค์ของโครงการ	๓.๑ เพื่อสนับสนุนการเข้าถึงแหล่งทุนให้กับผู้ประกอบการขนาดกลาง ขนาดย่อม และกลุ่มเป้าหมายผลิตภัณฑ์ชุมชนระดับมาตรฐาน

	<p>๓.๒ เพื่อขยายช่องทางการตลาดและกระตุ้นเศรษฐกิจให้เกิดการขยายตัวและกระจายลงสู่พื้นที่</p> <p>๓.๓ เพื่อรองรับการเจริญเติบโตด้านเศรษฐกิจของจังหวัดสระบุรีในกลุ่มผู้ประกอบการขนาดกลาง ขนาดย่อม และกลุ่มเป้าหมายผลิตภัณฑ์ชุมชนระดับมาตรฐานให้มีความเข้มแข็ง</p>
๔. ตัวชี้วัดและค่าเป้าหมาย	ร้อยละที่เพิ่มขึ้นของรายได้จากการเข้าถึงแหล่งทุนของกลุ่มเป้าหมายที่เข้าร่วมโครงการ (อย่างน้อยร้อยละ ๑๐ ต่อปี)
๔. พื้นที่เป้าหมาย	ทุกอำเภอในจังหวัดสระบุรี
๕. กิจกรรมหลัก	ระบุแนวทางและวิธีการดำเนินงานที่เป็นกิจกรรมหลักที่ส่งผลให้โครงการบรรลุวัตถุประสงค์
๕.๑ กิจกรรมหลักที่ ๑	<p>สานพลังประชารัฐ จัดงานมหกรรมตลาดเงินทุนสู่ผู้ประกอบการรายย่อย จังหวัดสระบุรี</p> <p>งบประมาณ ผู้รับผิดชอบ หน่วยงานที่เกี่ยวข้อง</p> <p>๖๐,๐๐๐,๐๐๐ บาท สำนักงานคลังจังหวัดสระบุรี</p>
๖. หน่วยงานดำเนินงาน	สำนักงานคลังจังหวัดสระบุรี
๗. ระยะเวลาในการดำเนินงาน	๕ ปี (พ.ศ.๒๕๖๑-๒๕๖๕)
๘. งบประมาณ	๖๐,๐๐๐,๐๐๐ บาท
๙. ผลผลิต (output)	<p>๑ การเข้าถึงแหล่งทุนของผู้ประกอบการขนาดกลาง ขนาดย่อม และกลุ่มเป้าหมายผลิตภัณฑ์ชุมชนระดับมาตรฐาน</p> <p>๒ ขยายช่องทางการตลาดและกระตุ้นเศรษฐกิจให้เกิดการขยายตัวและกระจายลงสู่พื้นที่</p> <p>๓ รองรับการพัฒนาเจริญเติบโตด้านเศรษฐกิจของจังหวัดสระบุรีในกลุ่มผู้ประกอบการขนาดกลาง ขนาดย่อม และกลุ่มเป้าหมายผลิตภัณฑ์ชุมชนระดับมาตรฐานให้มีความเข้มแข็ง</p>
๑๐. ผลที่คาดว่าจะได้รับ (Outcome)	<p>๑. ผู้ประกอบการขนาดกลาง ขนาดย่อม และกลุ่มเป้าหมายผลิตภัณฑ์ชุมชนระดับมาตรฐาน สามารถเข้าถึงแหล่งทุนอย่างทั่วถึง อย่างน้อยร้อยละ ๙๐ ของภาพรวม (จำนวน ๗๕๐ ราย)</p> <p>๒. รายได้จากผลิตภัณฑ์มวลรวมของจังหวัดสาขาการค้า การบริการของจังหวัดสูงเพิ่มขึ้น อย่างน้อยร้อยละ ๓</p>

แบบ จ.๑-๑/กจ.๑-๑
(Project Brief รายโครงการ)

การจัดทำแบบสรุปโครงการแบบย่อ (Project Brief) ของทุกโครงการภายใต้งบประมาณของจังหวัด/กลุ่มจังหวัด
แบบสรุปโครงการแบบย่อ (Project Brief)

ประเด็นการพัฒนาที่ ๒ : ส่งเสริมขีดความสามารถในการแข่งขันของกระบวนการผลิตสินค้าและบริการสู่มาตรฐานสากล
แผนงานที่ ๒.๖ : โครงการพัฒนาการเพาะเลี้ยงและการแปรรูปสัตว์น้ำ

หัวข้อ	รายละเอียด
๑. ชื่อโครงการ	พัฒนาการเพาะเลี้ยงและการแปรรูปสัตว์น้ำ
๒. ความสำคัญของโครงการ หลักการและเหตุผล	<p>การเพิ่มศักยภาพของศูนย์เรียนรู้การเพิ่มประสิทธิภาพการผลิตสินค้าเกษตรที่มีอยู่เดิม ให้มีกิจกรรมด้านการประมงมากขึ้น เพื่อให้เกษตรกรที่มีความสนใจใช้เป็นสถานที่ในการแสวงหาความรู้ในการจะหันมาประกอบอาชีพเลี้ยงสัตว์น้ำและการเกษตรอื่นๆ และเป็นการบูรณาการความรู้และภูมิปัญญาชาวบ้านในระดับพื้นที่จากหน่วยงานภาครัฐ วิทยากร เกษตร และปราชญ์ชาวบ้าน เพื่อให้เกิดกระบวนการเรียนรู้ทางการเกษตรอย่างเป็นระบบและมีประสิทธิภาพ โดยให้ความรู้ด้านการเกษตรที่หลากหลาย อย่างยั่งยืนและถาวร เกษตรกรเกิดความสามัคคีและได้เรียนรู้ร่วมกันในการทำเกษตรตามแนวเศรษฐกิจพอเพียง ทั้งเรื่อง พืช ดิน สัตว์ ประมง การแปรรูป การรวมกลุ่ม การทำบัญชีฟาร์มและอื่นๆ จากศูนย์เรียนรู้ในพื้นที่ที่มีอยู่เพื่อเป็นต้นแบบการนำแนวปรัชญาเศรษฐกิจพอเพียงของพระบาทสมเด็จพระเจ้าอยู่หัวมาใช้ในการพัฒนาอาชีพของเกษตรกรมีความยั่งยืน</p> <p>กลุ่มเกษตรกรที่รวมกลุ่มกันตั้งเป็นกลุ่มแปรรูปผลผลิตสัตว์น้ำ ยังขาดความรู้และทักษะในการผลิตสินค้าแปรรูปสัตว์น้ำให้มีคุณภาพและเป็นที่ต้องการของตลาด ดังนั้นการฝึกอบรมและดูงานเป็นอีกแนวทางหนึ่งในการพัฒนาการผลิตสัตว์น้ำแปรรูป อีกทั้งยังใช้เป็นจุดนัดพบในการพบปะพูดคุยของเจ้าหน้าที่กับเกษตรกร และเกษตรกรกับเกษตรกรด้วยกันเอง (กระทรวงเกษตรและสหกรณ์, ๒๕๕๙)</p>
๓. วัตถุประสงค์ของโครงการ	<p>๑. เพิ่มศักยภาพศูนย์เรียนรู้ด้านประมง เพื่อเป็นศูนย์กลางการเรียนรู้เศรษฐกิจพอเพียงด้านประมงน้ำจืด เป็นสถานที่ศึกษาดูงาน ฝึกอบรม ทดลองปฏิบัติให้แก่เกษตรกร และผู้สนใจเป็นศูนย์กลางการเรียนรู้รวบรวมภูมิปัญญาท้องถิ่น แลกเปลี่ยนประสบการณ์อย่างต่อเนื่องทั้งบุคลากรจากภาครัฐและเอกชน</p>

	<p>๒. เพื่อเป็นสถานที่ให้บริการด้านเทคโนโลยีด้านการประมงในพื้นที่รับผิดชอบแก่เกษตรกรและผู้สนใจให้ได้รับความรู้ด้านการเพาะเลี้ยงสัตว์น้ำและเกิดความมั่นใจในการประกอบอาชีพ</p> <p>๓. เพื่อพัฒนากลุ่มเกษตรกรด้านการแปรรูปสัตว์น้ำให้มีความรู้และทักษะในการผลิตมากขึ้น</p> <p>๔. ขยายโอกาสทางการตลาดของสินค้าแปรรูปสัตว์น้ำ พัฒนาการเพาะเลี้ยงและการแปรรูปสัตว์น้ำ</p>
๔. ตัวชี้วัดและค่าเป้าหมาย	<p>๑. พัฒนาและปรับปรุงกิจกรรมด้านการประมงของศูนย์เรียนรู้การเพิ่มประสิทธิภาพการผลิตสินค้าเกษตร ในแต่ละอำเภอ ๑๓ ศูนย์</p> <p>๒. มีเกษตรกรสนใจแปรรูปสัตว์น้ำจากทุกอำเภอของจังหวัดสระบุรี เพื่ออบรมจำนวน ๒ รุ่น รุ่นละ ๓๐ คน รวม ๖๐ คน โดนอบรมทฤษฎีและฝึกปฏิบัติ ๑ วัน และศึกษาดูงาน ๑ วัน</p>
๔. พื้นที่เป้าหมาย	ทุกอำเภอในจังหวัดสระบุรี
๕. กิจกรรมหลัก	ระบุแนวทางและวิธีการดำเนินงานที่เป็นกิจกรรมหลักที่ส่งผลให้โครงการบรรลุวัตถุประสงค์
๕.๑ กิจกรรมหลักที่ ๑ งบประมาณ ผู้รับผิดชอบ หน่วยงานที่เกี่ยวข้อง	<p>พัฒนาการเพาะเลี้ยงและการแปรรูปสัตว์น้ำ</p> <p>๗๐,๐๐๐,๐๐๐ บาท</p> <p>สำนักงานประมงจังหวัดสระบุรี</p>
๖. หน่วยงานดำเนินงาน	สำนักงานประมงจังหวัดสระบุรี
๗. ระยะเวลาในการดำเนินงาน	๕ ปี (พ.ศ.๒๕๖๑-๒๕๖๕)
๘. งบประมาณ	๗๐,๐๐๐,๐๐๐ บาท
๙. ผลผลิต (output)	<p>๑. ศูนย์เรียนรู้การประมงได้รับการพัฒนาศักยภาพศูนย์เรียนรู้การประมงให้เป็นศูนย์กลางการเรียนรู้เศรษฐกิจพอเพียงด้านประมงน้ำจืดเป็นสถานที่ศึกษาดูงาน ฝึกอบรม ทดลองปฏิบัติให้แก่เกษตรกรและผู้สนใจเป็นศูนย์กลางการเรียนรู้ รวบรวมภูมิปัญญาท้องถิ่น แลกเปลี่ยนประสบการณ์อย่างต่อเนื่องทั้งบุคลากรจากภาครัฐและเอกชน</p> <p>๒. เกษตรกรที่เข้าร่วมโครงการพัฒนาศักยภาพศูนย์การเรียนรู้การประมง ได้นำความรู้ที่ได้รับไปเพิ่มประสิทธิภาพการผลิตของตนเอง เพื่อสร้างโอกาสให้เข้าถึงองค์ความรู้ทางวิชาการประมง และประชาสัมพันธ์ให้เกษตรกรในชุมชนได้รู้ถึงความสำคัญของศูนย์เรียนรู้การประมงที่มีอยู่ในชุมชน ให้เป็นแหล่งศึกษาความรู้ ทั้งทักษะ ภาคทฤษฎี และปฏิบัติในการเพาะเลี้ยงสัตว์น้ำ</p>

	<p>๓. กลุ่มเกษตรกรด้านการแปรรูปสัตว์น้ำได้มีความรู้และทักษะ เพื่อโอกาสในการพัฒนาการผลิตสินค้ามากขึ้น</p> <p>๔. สินค้าแปรรูปสัตว์น้ำที่ผลิตโดยกลุ่มเกษตรกรด้านการแปรรูปสัตว์น้ำ มีโอกาสขยายตัวทางด้านการตลาดมากขึ้น</p> <p>๕. ผู้บริโภคได้มีโอกาสบริโภคสินค้าสัตว์น้ำแปรรูปที่มีคุณภาพมากขึ้น</p>
<p>๑๐. ผลที่คาดว่าจะได้รับ (Outcome)</p>	<p>๑. ศูนย์เรียนรู้การเพิ่มประสิทธิภาพการผลิตสินค้าเกษตร ในแต่ละอำเภอ ๑๓ ศูนย์ ได้รับการพัฒนาและปรับปรุงกิจกรรมด้านการประมง</p> <p>๒. เกษตรกรสนใจแปรรูปสัตว์น้ำจากทุกอำเภอของจังหวัดสระบุรี เพื่ออบรมจำนวน ๒ รุ่น รุ่นละ ๓๐ คน รวม ๖๐ คน โคนอบรมทฤษฎีและฝึกปฏิบัติ ๑ วัน และศึกษาดูงาน ๑ วัน</p>

การจัดทำแบบสรุปโครงการแบบย่อ (Project Brief) ของทุกโครงการภายใต้งบประมาณของจังหวัด/กลุ่มจังหวัด
แบบสรุปโครงการแบบย่อ (Project Brief)

ประเด็นการพัฒนาที่ ๒ : ส่งเสริมขีดความสามารถในการแข่งขันของกระบวนการผลิตสินค้าและบริการสู่มาตรฐานสากล
แผนงานที่ ๒.๗ : โครงการพัฒนาผลิตภัณฑ์และบรรจุภัณฑ์ด้วยนวัตกรรมเชิงสร้างสรรค์

หัวข้อ	รายละเอียด
๑. ชื่อโครงการ	พัฒนาผลิตภัณฑ์และบรรจุภัณฑ์ด้วยนวัตกรรมเชิงสร้างสรรค์
๒. ความสำคัญของโครงการ หลักการและเหตุผล	ตามนโยบายรัฐบาลมุ่งเน้นการพัฒนาประเทศไปสู่ความมั่นคง มั่งคั่ง และยั่งยืน ประกอบกับนโยบาย Thailand ๔.๐ ที่ส่งเสริมการเพิ่มมูลค่าโดยสร้างสรรค์นวัตกรรมออกสู่ตลาดโลก ตามบริบทของนโยบายดังกล่าวข้างต้น จังหวัดสระบุรีมีผลิตภัณฑ์ชุมชนที่มีคุณค่า ได้รับความสนใจจากลูกค้าทั้งในและต่างประเทศ ดังนั้น เพื่อเสริมสร้าง ขีดความสามารถในการแข่งขัน จังหวัดจึงได้จัดทำโครงการพัฒนาผลิตภัณฑ์และบรรจุภัณฑ์ด้วยนวัตกรรมเชิงสร้างสรรค์ขึ้นเพื่อรองรับสนับสนุนการพัฒนาด้านเศรษฐกิจดังกล่าวให้มีความสอดคล้องเชื่อมโยงและบรรลุผลสำเร็จตามเป้าหมายที่กำหนดไว้
๓. วัตถุประสงค์ของโครงการ	๑. เพื่อพัฒนาระดับขีดสมรรถนะทั้งด้านกระบวนการผลิตด้านการบรรจุภัณฑ์ และการตลาดให้สอดคล้องรองรับกับความต้องการของระดับประเทศทั้งภายในและต่างประเทศ ๒. เพื่อกระตุ้นเศรษฐกิจให้มีการกระจายรายได้สู่พื้นที่เพิ่มมากขึ้น
๔. ตัวชี้วัดและค่าเป้าหมาย	ร้อยละที่เพิ่มขึ้นของรายได้จากการจำหน่ายผลิตภัณฑ์ชุมชน ร้อยละ ๑๐
๔. พื้นที่เป้าหมาย	ทุกอำเภอในจังหวัดสระบุรี
๕. กิจกรรมหลัก	ระบุแนวทางและวิธีการดำเนินงานที่เป็นกิจกรรมหลักที่ส่งผลให้โครงการบรรลุวัตถุประสงค์
๕.๑ กิจกรรมหลักที่ ๑ งบประมาณ ผู้รับผิดชอบ หน่วยงานที่เกี่ยวข้อง	พัฒนาผลิตภัณฑ์และบรรจุภัณฑ์ด้วยนวัตกรรมเชิงสร้างสรรค์ ๑,๑๑๑,๑๑๐,๐๐๐ บาท สำนักงานอุตสาหกรรมจังหวัดสระบุรี ๑. สำนักงานพัฒนาชุมชนจังหวัดสระบุรี ๒. สำนักงานพาณิชย์จังหวัดสระบุรี ๓. สำนักงานสาธารณสุขจังหวัดสระบุรี
๖. หน่วยงานดำเนินงาน	สำนักงานอุตสาหกรรมจังหวัดสระบุรี

๗. ระยะเวลาในการดำเนินงาน	๕ ปี (พ.ศ.๒๕๖๑-๒๕๖๕)
๘. งบประมาณ	๑,๑๑๑,๑๑๐,๐๐๐ บาท
๙. ผลผลิต (output)	๑. กระบวนการผลิต ด้านการบรรจุภัณฑ์ และการตลาดให้ สอดคล้องรองรับกับความต้องการของระดับประเทศทั้ง ภายในและต่างประเทศ มีศักยภาพสูง ๒. เกิดการกระจายรายได้สู่ท้องถิ่น
๑๐. ผลที่คาดว่าจะได้รับ (Outcome)	รายได้จากการจำหน่ายผลิตภัณฑ์ชุมชนเพิ่มขึ้นร้อยละ ๑๐

แบบ จ.๑-๑/กจ.๑-๑
(Project Brief รายการโครงการ)

การจัดทำแบบสรุปโครงการแบบย่อ (Project Brief) ของทุกโครงการภายใต้งบประมาณของจังหวัด/กลุ่มจังหวัด
แบบสรุปโครงการแบบย่อ (Project Brief)

ประเด็นการพัฒนาที่ ๒ : ส่งเสริมขีดความสามารถในการแข่งขันของกระบวนการผลิตสินค้าและบริการสู่มาตรฐานสากล
แผนงานที่ ๒.๘ : โครงการเพิ่มประสิทธิภาพการบริหารจัดการน้ำแบบบูรณาการระดับพื้นที่

หัวข้อ	รายละเอียด
๑. ชื่อโครงการ	เพิ่มประสิทธิภาพการบริหารจัดการน้ำแบบบูรณาการระดับพื้นที่
๒. ความสำคัญของโครงการ หลักการและเหตุผล	ตามนโยบายรัฐบาลมุ่งเน้นการพัฒนาประเทศไปสู่ความมั่นคง มั่งคั่ง และยั่งยืน ประกอบกับนโยบาย Thailand ๔.๐ ที่ส่งเสริมการเพิ่มมูลค่าโดยสร้างสรรค์นวัตกรรมออกสู่ตลาดโลก ตามบริบทของนโยบายดังกล่าวข้างต้น จังหวัดสระบุรีมีศักยภาพสูงในการเป็นแหล่งผลิตสินค้าอุตสาหกรรมและวัสดุก่อสร้าง รวมทั้งแหล่งสินค้าและบริการด้านการท่องเที่ยว เกษตรปลอดภัย ที่มีความหลากหลาย แต่ในขณะเดียวกันพื้นที่จังหวัดบางช่วงฤดูกาลประสบปัญหาด้านสาธารณสุข โดยเฉพาะอย่างยิ่งอุทกภัย ภัยแล้ง ดังนั้น เพื่อให้การบริหารจัดการน้ำเกิดความเป็นเอกภาพ มีการบริหารจัดการที่เป็นระบบ ในลักษณะเชื่อมโยงเครือข่ายสู่ระดับพื้นที่ ดังนั้น จังหวัดจึงได้จัดทำโครงการเพิ่มประสิทธิภาพการบริหารจัดการน้ำแบบบูรณาการระดับพื้นที่ขึ้น เพื่อรองรับสนับสนุนการพัฒนาด้านเศรษฐกิจดังกล่าวให้มีความสอดคล้องเชื่อมโยงและบรรลุผลสำเร็จตามเป้าหมายที่กำหนดไว้
๓. วัตถุประสงค์ของโครงการ	๑. เพื่อพัฒนาระดับขีดสมรรถนะการบริหารจัดการน้ำให้สอดคล้องรองรับนโยบายรัฐบาลและบริบทของพื้นที่ ๒. เพื่อกระตุ้นเศรษฐกิจให้มีการกระจายรายได้สู่พื้นที่เพิ่มมากขึ้น
๔. ตัวชี้วัดและค่าเป้าหมาย	ร้อยละที่เพิ่มขึ้นของแหล่งกักเก็บน้ำ ร้อยละ ๑๐
๔. พื้นที่เป้าหมาย	ทุกอำเภอในจังหวัดสระบุรี
๕. กิจกรรมหลัก	ระบุแนวทางและวิธีการดำเนินงานที่เป็นกิจกรรมหลักที่ส่งผลให้โครงการบรรลุวัตถุประสงค์

<p>๕.๑ กิจกรรมหลักที่ ๑</p> <p>งบประมาณ ผู้รับผิดชอบ หน่วยงานที่เกี่ยวข้อง</p>	<p>เพิ่มประสิทธิภาพการบริหารจัดการน้ำแบบบูรณาการระดับพื้นที่</p> <p>1,076,994,000 บาท</p> <p>โครงการชลประทานสระบุรี</p> <ol style="list-style-type: none"> ๑. แขวงทางหลวงชนบทสระบุรี ๒. สำนักงานป้องกันและบรรเทาสาธารณภัยจังหวัดสระบุรี ๓. ที่ทำการปกครองจังหวัดสระบุรี ๔. ที่ทำการปกครองอำเภอแก่งคอย ๕. ที่ทำการปกครองอำเภอหนองแค
<p>๖. หน่วยงานดำเนินงาน</p>	<p>โครงการชลประทานสระบุรี</p>
<p>๗. ระยะเวลาในการดำเนินงาน</p>	<p>๕ ปี (พ.ศ.๒๕๖๑-๒๕๖๕)</p>
<p>๘. งบประมาณ</p>	<p>1,076,994,000 บาท</p>
<p>๙. ผลผลิต (output)</p>	<ol style="list-style-type: none"> ๑. พื้นที่ของจังหวัดเกิดการขยายตัวเขตการลงทุนภาคการผลิต ๒. จังหวัดสระบุรีมีการกระตุ้นเศรษฐกิจและกระจายรายได้สู่พื้นที่ได้อย่างต่อเนื่อง
<p>๑๐. ผลที่คาดว่าจะได้รับ (Outcome)</p>	<p>ร้อยละที่เพิ่มขึ้นของแหล่งกักเก็บน้ำ ร้อยละ ๑๐</p>

โครงการแบบย่อ (Project Brief)
ประเด็นการพัฒนาที่ 3
เสริมสร้างความมั่นคงและสังคมคุณภาพ
ตามวิถีสู่ไทย

ประเด็นการพัฒนาที่ 3 : เสริมสร้างความมั่นคงและสังคมคุณภาพตามวิถีมัชชาภิบาล

บัญชีโครงการแบบย่อ (Project idea) / งบประมาณ (ภาพรวม 5 ปี) พ.ศ.2561-2565

โครงการ	แหล่ง งปม.	ยุทธศาสตร์ ชาติ 20 ปี	งบประมาณ (บาท)	หน่วยดำเนินการ
1. โครงการที่ 1 : เสริมสร้างความปลอดภัยและความมั่นคงในพื้นที่จังหวัดสระบุรี	1	1	139,483,600	กอ.รมน.จังหวัดสระบุรี
2. โครงการที่ 2 : เสริมสร้างสังคมสุขภาพถ้วนหน้าสู่การพัฒนาที่ยั่งยืน	1	4	113,690,000	สำนักงานสาธารณสุขจังหวัดสระบุรี
3. โครงการที่ 3 : ปรับปรุงเส้นทางคมนาคมสู่คุณภาพชีวิตที่ดีของประชาชนจังหวัดสระบุรี	1	1	156,400,000	แขวงทางหลวงชนบทสระบุรี
4. โครงการที่ 4 : ส่งเสริมตลาดสินค้าเกษตรปลอดภัยจังหวัดสระบุรี	1	6	41,526,000	สำนักงานพัฒนาชุมชนจังหวัดสระบุรี
5. โครงการที่ 5 : ผลิตและพัฒนากำลังคนทางด้านอาชีวศึกษาสนองต่อความต้องการของสถานประกอบการในจังหวัดสระบุรี	1	3	3,250,000	สำนักงานอาชีวศึกษาจังหวัดสระบุรี
6. โครงการที่ 6 : ขับเคลื่อนการพัฒนาตามปรัชญาเศรษฐกิจพอเพียงในจังหวัดสระบุรี	1	5	68,400,000	ที่ทำการปกครองจังหวัดสระบุรี
7. โครงการที่ 7 : ส่งเสริมและพัฒนาผลิตภัณฑ์ชุมชนให้ได้มาตรฐานสู่สากล	1	2	50,000,000	สำนักงานพัฒนาชุมชนจังหวัดสระบุรี
8. โครงการที่ 8 : เพิ่มประสิทธิภาพการบริหารจัดการน้ำแบบบูรณาการระดับพื้นที่	1	1	3,000,000	สำนักงานประมงจังหวัดสระบุรี
9. โครงการที่ 9 : พัฒนาสระบุรีเมืองแห่งความสุข คนดี คุณภาพชีวิตดี	1	3	677,100,000	สำนักงานสาธารณสุขจังหวัดสระบุรี

โครงการ	แหล่ง งปม.	ยุทธศาสตร์ ชาติ 20 ปี	งบประมาณ (บาท)	หน่วยดำเนินการ
10. โครงการที่ 10 : เพิ่มประสิทธิภาพ การจัดระเบียบสังคมเชิงบูรณาการจังหวัด สระบุรี	1	1	325,000,000	ตำรวจภูธรจังหวัดสระบุรี
11. โครงการที่ 11 : สระบุรีร่วมใจสู้ภัยแล้ง	1	1	50,000,000	สำนักงานส่งเสริมการ ปกครองท้องถิ่นจังหวัด สระบุรี
รวมทั้งสิ้น 11 โครงการ			1,627,849,600	

การจัดทำแบบสรุปโครงการแบบย่อ (Project Brief) ของทุกโครงการภายใต้งบประมาณของจังหวัด/กลุ่มจังหวัด
แบบสรุปโครงการแบบย่อ (Project Brief)

ประเด็นการพัฒนาที่ ๓ : เสริมสร้างความมั่นคงและสังคมคุณภาพตามวิถีมุขประชาชาติ
แผนงานที่ ๓.๑ โครงการเสริมสร้างความปลอดภัยและความมั่นคงในพื้นที่จังหวัดสระบุรี

หัวข้อ	รายละเอียด
๑. ชื่อโครงการ	เสริมสร้างความปลอดภัยและความมั่นคงในพื้นที่จังหวัดสระบุรี
๒. ความสำคัญของโครงการ หลักการและเหตุผล	เนื่องด้วยยุทธศาสตร์ชาติระยะ ๒๐ ปี ได้กำหนดกรอบแนวทางด้านความมั่นคง ที่ต้องการให้ประเทศชาติมั่นคง เป็นประเทศที่พัฒนาแล้ว ด้วยปรัชญาเศรษฐกิจพอเพียง สังคมมีความปรองดองและความสามัคคี สามารถผนึกกำลังเพื่อการพัฒนาประเทศ ชุมชนมีความเข้มแข็ง ครอบครัวมีความอบอุ่น ประชาชนมีความมั่นคงในชีวิต มีงานและรายได้ที่มั่นคง พอเพียงกับการดำรงชีวิต มีที่อยู่อาศัยและความปลอดภัยในชีวิตและทรัพย์สินตลอดจนมีความจงรักภักดีและเทิดทูนต่อสถาบันให้ความร่วมมือกันในการแก้ไขปัญหาการรักษาฐานทรัพยากรและสิ่งแวดล้อม ประชาชนมีความมั่นคงของอาหาร พลังงานและน้ำ สิ่งต่างๆเหล่านี้ยังมีปัญหาที่ละเอียดอ่อนและสลับซับซ้อนจึงมีความจำเป็นอย่างยิ่งที่จะต้องทำให้ประชาชนในสังคมปลอดภัยมีคุณภาพชีวิตที่ดีและมีความสุข จังหวัดสระบุรีได้กำหนดประเด็นยุทธศาสตร์เสริมสร้างความมั่นคงและสังคมคุณภาพตามวิถีมุขประชาชาติมีความสอดคล้องกับนโยบายรัฐบาลด้านความมั่นคง โดยมุ่งหวังให้ประชาชนในจังหวัดสระบุรีมีความมั่นคง สงบสุข โดยใช้หลักการบริหารการทำงานแบบบูรณาการร่วม ทุกภาคส่วนที่เกี่ยวข้องกับความมั่นคง เพื่อให้ประชาชนได้รับความสุขและมีคุณภาพชีวิตที่ดีขึ้น
๓. วัตถุประสงค์ของโครงการ	๑. เพื่อเสริมสร้างจิตสำนึกของประชาชนในจังหวัดสระบุรีให้มีความจงรักภักดี และธำรงรักษาไว้ซึ่งสถาบันชาติ ศาสนา พระมหากษัตริย์และการปกครองระบอบประชาธิปไตยอันมีพระมหากษัตริย์ทรงเป็นประมุข ๒. เพื่อให้ประชาชนมีจิตสำนึกด้านความมั่นคง มีความรักและหวงแหนผืนแผ่นดินไทย

	<p>๓. เพื่อให้ประชาชนได้เข้ามามีส่วนร่วมในการแก้ไขปัญหา อาชญากรรมข้ามชาติที่ส่งผลร้ายแรงต่อประเทศ เช่น การลักลอบค้ายาเสพติด การฟอกเงิน การลักลอบค้าอาวุธ การค้ามนุษย์ อาชญากรรมเกี่ยวกับธนาคารพาณิชย์และบัตรเครดิต อาชญากรรมคอมพิวเตอร์ การปลอมแปลงเอกสาร การฉ้อโกงข้ามชาติ</p> <p>๔. เพื่อให้เกิดการยกระดับความปลอดภัยทางถนนจังหวัดสระบุรี ในช่วงเทศกาล</p> <p>๕. เพื่อต้องการให้มีศูนย์เรียนรู้ต้นแบบด้านการป้องกันและลดความเสี่ยงจากสาธารณภัยในการถ่ายทอดความรู้และการเตรียมความพร้อมรับมือสาธารณภัยให้กับนักเรียน นักศึกษา และประชาชนทั่วไป</p> <p>๖. เพื่อปลูกจิตสำนึกประชาชนเน้นกลุ่มเยาวชนในการปกป้องอนุรักษ์ป่าไม้และทรัพยากรธรรมชาติ</p> <p>๗. เพื่อเป็นศูนย์ถ่ายทอดการเรียนรู้ปรัชญาเศรษฐกิจพอเพียง และเกษตรทฤษฎีใหม่ตามแนวพระราชดำริและนำไปใช้ในการดำเนินชีวิตประจำวัน รวมทั้งเป็นศูนย์ส่งเสริมการพัฒนาประชาธิปไตยและการเลือกตั้งตำบลและศูนย์ดิจิทัลชุมชน และเป็นแหล่งเรียนรู้ในชุมชนเพื่อเสริมสร้างความมั่นคงในชุมชน</p>
๔. ตัวชี้วัดและค่าเป้าหมาย	<p>๑. ร้อยละที่ลดลงของคดีอาชญากรรมและคดียาเสพติด ร้อยละ ๒๕</p> <p>๒. ร้อยละที่ลดลงของจำนวนอุบัติเหตุช่วงเทศกาลสำคัญ ร้อยละ ๒๕</p> <p>๓. ร้อยละของหมู่บ้านที่ผ่านเกณฑ์การจัดระดับหมู่บ้านบ้านเศรษฐกิจพอเพียง ร้อยละ ๗๐</p>
๔. พื้นที่เป้าหมาย	ทุกอำเภอในจังหวัดสระบุรี
๕. กิจกรรมหลัก	ระบุแนวทางและวิธีการดำเนินงานที่เป็นกิจกรรมหลักที่ส่งผลให้โครงการบรรลุวัตถุประสงค์
<p>๕.๑ กิจกรรมหลักที่ ๑</p> <p>งบประมาณ ผู้รับผิดชอบ หน่วยงานที่เกี่ยวข้อง</p>	<p>เสริมสร้างความปลอดภัยและความมั่นคงในพื้นที่จังหวัดสระบุรี</p> <p>๘๘,๑๘๓,๖๐๐ บาท</p> <p>กอ.รมน.จังหวัดสระบุรี</p> <ol style="list-style-type: none"> ๑. ตำรวจภูธรจังหวัดสระบุรี ๒. ที่ทำการปกครองจังหวัดสระบุรี ๓. สำนักงานป้องกันและบรรเทาสาธารณภัยจังหวัดสระบุรี ๔. สำนักงานจังหวัดสระบุรี

<p>๕.๒ กิจกรรมหลักที่ ๒</p> <p>งบประมาณ ผู้รับผิดชอบ หน่วยงานที่เกี่ยวข้อง</p>	<p>ติดตั้งไฟฟ้าส่องสว่างในเขตชุมชน เพื่ออำนวยความสะดวก ในชีวิตและทรัพย์สิน</p> <p>๕๑,๓๐๐,๐๐๐ บาท แขวงทางหลวงชนบทสระบุรี</p>
<p>๖. หน่วยงานดำเนินงาน</p>	<p>กอ.รমন.จังหวัดสระบุรี</p>
<p>๗. ระยะเวลาในการดำเนินงาน</p>	<p>๕ ปี (พ.ศ.๒๕๖๑-๒๕๖๕)</p>
<p>๘. งบประมาณ</p>	<p>๑๓๙,๔๘๓,๖๐๐ บาท</p>
<p>๙. ผลผลิต (output)</p>	<p>๕.๑ ประชาชนในจังหวัดสระบุรีที่เข้าร่วมโครงการ มีความรู้ และ มีจิตสำนึก มีความจงรักภักดี และธำรงรักษาไว้ซึ่งสถาบัน ชาติ ศาสนาพระมหากษัตริย์และการปกครองระบอบ ประชาธิปไตยอันมีพระมหากษัตริย์ทรงเป็นประมุข</p> <p>๕.๒ ประชาชนในหมู่บ้านสามารถใช้ศูนย์เศรษฐกิจพอเพียงที่ ปรับปรุงแล้ว อย่างมีประสิทธิภาพ และสามารถพัฒนา หมู่บ้านให้ผ่านเกณฑ์การจัดระดับหมู่บ้านเศรษฐกิจพอเพียง ได้ตามเป้าหมายที่กำหนด</p> <p>๕.๓ ประชาชนที่เข้าร่วมกิจกรรม การเสริมสร้างและพัฒนา ศักยภาพการเตรียมความพร้อมเพื่อสร้างความปลอดภัยทาง ถนนและการป้องกันและลดความเสี่ยงจากสาธารณภัย มี ความรู้ และเป็นกำลังในการบริหารการจราจรให้มีความ คล่องตัวในช่วงเทศกาลเพิ่มขึ้น ส่งผลให้ประชาชนมีคุณภาพ ชีวิตที่ดี</p> <p>๕.๔ จังหวัดสระบุรี มีเครื่องมือ เช่น กล้องวงจรปิด CCTV ใช้ปฏิบัติการ ในพื้นที่เสี่ยงของจังหวัดสระบุรี ส่งผลให้ ประชาชนมีความปลอดภัยจากอันตรายจากผู้ร้าย เพิ่มขึ้น</p> <p>๕.๕ จังหวัดสระบุรี มีพื้นที่สีเขียวเพิ่มขึ้นจาก กิจกรรม ฝึกรบและปลูกจิตสำนึกรักษาทรัพยากรธรรมชาติและปลูก ป่า ส่งผลให้ จังหวัดสระบุรีมีมลพิษลดลง คดีลักลอบตัดไม้ ทำลายป่า ลดลง เพราะประชาชนมีจิตสำนึก มากขึ้นจึงส่งผล ให้การตัดไม้ทำลายป่าลดลง</p>
<p>๑๐. ผลที่คาดว่าจะได้รับ (Outcome)</p>	<p>๑. คดีอาชญากรรมและคดีอาชญากรรม ลดลงร้อยละ ๒๕</p> <p>๒. จำนวนอุบัติเหตุช่วงเทศกาลสำคัญ ลดลงร้อยละ ๒๕</p> <p>๓. หมู่บ้านที่ผ่านเกณฑ์การจัดระดับหมู่บ้านเศรษฐกิจ พอเพียง ร้อยละ ๗๐</p>

แบบ จ.๑-๑/กจ.๑-๑
(Project Brief รายการโครงการ)

การจัดทำแบบสรุปโครงการแบบย่อ (Project Brief) ของทุกโครงการภายใต้งบประมาณของจังหวัด/กลุ่มจังหวัด
แบบสรุปโครงการแบบย่อ (Project Brief)

ประเด็นการพัฒนาที่ ๓ : เสริมสร้างความมั่นคงและสังคมคุณภาพตามวิถีมุขประชาชาติ
แผนงานที่ ๓.๒ โครงการเสริมสร้างสังคมสุขภาพถ้วนหน้าสู่การพัฒนาที่ยั่งยืน

หัวข้อ	รายละเอียด
๑. ชื่อโครงการ	เสริมสร้างสังคมสุขภาพถ้วนหน้าสู่การพัฒนาที่ยั่งยืน
๒. ความสำคัญของโครงการ หลักการและเหตุผล	<p>สมุนไพรไทยเป็นการใช้ประโยชน์จากทรัพยากรธรรมชาติที่มีอยู่ในประเทศ ผนวกกับภูมิปัญญา ของบรรพบุรุษ การพัฒนาอุตสาหกรรมสมุนไพรมีความเชื่อมโยงในลักษณะห่วงโซ่อุปทานเริ่มจากเกษตรกรไปถึงผู้ประกอบการหลากหลายสาขา ผลิตภัณฑ์สมุนไพรไทยจึงสามารถสร้างรายได้ให้กับทุกภาคส่วนและมีศักยภาพที่สามารถผลักดันให้มีอุตสาหกรรมที่เกี่ยวข้องมากมาย ซึ่งปัจจุบันกระแสการดูแลสุขภาพด้วยสมุนไพร หรือสารธรรมชาติได้ทวีความสำคัญมากขึ้นทั้งในประเทศและต่างประเทศจังหวัดสระบุรีได้มีนโยบายที่จะเป็นแหล่งผลิตอาหารที่มีคุณภาพ ปลอดภัยและมีคุณค่าทางโภชนาการที่ดีเพื่อชาวไทยและชาวโลก และนอกจากนี้ยังมุ่งมั่นที่จะเป็นศูนย์กลางสุขภาพในเขตสุขภาพ โดยที่จังหวัดมีแหล่งผลิตชนิดพืชสมุนไพรที่มีความหลากหลาย สามารถเป็นทั้งอาหารและเป็นยา โดยพัฒนาเป็นอาหาร และยาสมุนไพรต่างๆ ซึ่งเป็นทางเลือกในการดูแลสุขภาพของประชาชน อย่างไรก็ตาม พืชสมุนไพรไทยส่วนใหญ่ยังคงมาจากป่าธรรมชาติ และหลายชนิดอยู่ในภาวะวิกฤตที่หายากหรือขาดแคลน จำเป็นต้องพัฒนาให้มีการปลูกเป็นการค้า เกษตรกรผู้ผลิตสมุนไพรยังประสบปัญหาาระบบตลาดไม่เอื้ออำนวย การเชื่อมโยงกับผู้ประกอบการที่ใช้ผลผลิตโดยตรง ส่งผลกระทบต่อคุณภาพผลผลิต ผลตอบแทนที่เกษตรกรได้รับประสิทธิผลและความปลอดภัยของผู้บริโภค จำเป็นต้องเร่งพัฒนาการผลิตให้ได้มาตรฐาน รวมทั้งพัฒนาการผลิตยาสมุนไพร ยาแผนไทย อาหาร และการกระจายแหล่งจำหน่ายผลิตภัณฑ์สมุนไพร อาหาร เพื่อให้ประชาชนในจังหวัดสระบุรีได้รับความปลอดภัยในการบริโภค รวมทั้งเสริมสร้างสังคมสระบุรีสุขภาพดีถ้วนหน้า สู่การพัฒนาที่ยั่งยืน</p>

๓. วัตถุประสงค์ของโครงการ	เพื่อยกระดับการผลิตยาสมุนไพร และอาหาร ให้ได้มาตรฐาน
๔. ตัวชี้วัดและค่าเป้าหมาย	๑. ร้อยละของการเพิ่มขึ้นของรายได้จากการส่งเสริมกลุ่มเกษตรกร ๒. ระดับความสำเร็จในการดำเนินงานอาหารปลอดภัย ๓. ระดับความสำเร็จในการพัฒนาสถานที่ผลิตยาสมุนไพรให้ได้มาตรฐาน ๔. ระดับความสำเร็จในการลดอัตราการตายของผู้ที่มีความเสี่ยงต่อการเสียชีวิต
๕. พื้นที่เป้าหมาย	ทุกอำเภอในจังหวัดสระบุรี
๕. กิจกรรมหลัก	ระบุแนวทางและวิธีการดำเนินงานที่เป็นกิจกรรมหลักที่ส่งผลให้โครงการบรรลุวัตถุประสงค์
๕.๑ กิจกรรมหลักที่ ๑ งบประมาณ ผู้รับผิดชอบ หน่วยงานที่เกี่ยวข้อง	เสริมสร้างสังคมสุขภาพถ้วนหน้าสู่การพัฒนาที่ยั่งยืน ๑๑๓,๖๙๐,๐๐๐ บาท สำนักงานสาธารณสุขจังหวัดสระบุรี ๑. โรงพยาบาลเสาไห้
๖. หน่วยงานดำเนินงาน	สำนักงานสาธารณสุขจังหวัดสระบุรี
๗. ระยะเวลาในการดำเนินงาน	๕ ปี (พ.ศ.๒๕๖๑-๒๕๖๕)
๘. งบประมาณ	๑๑๓,๖๙๐,๐๐๐ บาท
๙. ผลผลิต (output)	จำนวนผลิตภัณฑ์ยาสมุนไพรที่ได้รับมาตรฐาน ร้อยละความปลอดภัยด้านอาหารจากสารปนเปื้อน ๖ ชนิด
๑๐. ผลที่คาดว่าจะได้รับ (Outcome)	๑. ร้อยละของการเพิ่มขึ้นของรายได้จากการส่งเสริมกลุ่มเกษตรกร ๒. ระดับความสำเร็จในการดำเนินงานอาหารปลอดภัย ๓. ระดับความสำเร็จในการพัฒนาสถานที่ผลิตยาสมุนไพรให้ได้มาตรฐาน ๔. ระดับความสำเร็จในการลดอัตราการตายของผู้ที่มีความเสี่ยงต่อการเสียชีวิต

แบบ จ.๑-๑/กจ.๑-๑
(Project Brief รายโครงการ)

การจัดทำแบบสรุปโครงการแบบย่อ (Project Brief) ของทุกโครงการภายใต้งบประมาณของจังหวัด/กลุ่มจังหวัด
แบบสรุปโครงการแบบย่อ (Project Brief)

ประเด็นการพัฒนาที่ ๓ : เสริมสร้างความมั่นคงและสังคมคุณภาพตามวิถีมุขประชาชาติ
แผนงานที่ ๓.๓ โครงการปรับปรุงเส้นทางคมนาคมสู่คุณภาพชีวิตที่ดีของประชาชนจังหวัดสระบุรี

หัวข้อ	รายละเอียด
๑. ชื่อโครงการ	ปรับปรุงเส้นทางคมนาคมสู่คุณภาพชีวิตที่ดีของประชาชน จังหวัดสระบุรี
๒. ความสำคัญของโครงการ หลักการและ เหตุผล	เนื่องจากบริเวณเส้นทางจักรยานมีสีหลุดออก จืดจาง อาจทำให้ผู้สัญจรเกิดอันตรายได้ เพื่อความสะดวกปลอดภัยจึงจำเป็นต้องปรับปรุงซ่อมแซมโดยทันที และบริเวณถนนหน้าโรงเรียนเป็นจุดที่ควรคำนึงถึงความปลอดภัยเป็นอย่างมาก เพราะมีจำนวนนักเรียนเป็นจำนวนมาก ผู้ปกครองให้ความไว้วางใจส่งบุตรหลานมาเข้าเรียนเป็นจำนวนมาก นักเรียนส่วนใหญ่อยู่ห่างไกลจากโรงเรียนต้องเดินทางมาโรงเรียน โดยใช้บริการรถรับจ้าง รับ - ส่ง เพื่อเป็นการประกันสิทธิภาพในเรื่องความปลอดภัยให้กับนักเรียน บุคลากร ตลอดจนผู้ใช้เส้นทางสัญจรไปมาทุกคน จึงจำเป็นต้องปรับปรุงสิ่งอำนวยความสะดวกถนนหน้าโรงเรียนให้แก่นักเรียน บุคลากร และผู้ใช้เส้นทางสัญจรโดยทันที
๓. วัตถุประสงค์ของโครงการ	เพื่อพัฒนาปรับปรุงเส้นทางเข้าสู่แหล่งท่องเที่ยว ประชาชนได้รับความสะดวกปลอดภัยในการเดินทางสัญจรไป - มา
๔. ตัวชี้วัดและค่าเป้าหมาย	ร้อยละความพึงพอใจของประชาชนจากการท่องเที่ยว
๔. พื้นที่เป้าหมาย	ทุกอำเภอในจังหวัดสระบุรี
๕. กิจกรรมหลัก	ระบุแนวทางและวิธีการดำเนินงานที่เป็นกิจกรรมหลักที่ส่งผลให้โครงการบรรลุวัตถุประสงค์
๕.๑ กิจกรรมหลักที่ ๑	ปรับปรุงเส้นทางคมนาคมสู่คุณภาพชีวิตที่ดีของประชาชน จังหวัดสระบุรี
งบประมาณ ผู้รับผิดชอบ หน่วยงานที่เกี่ยวข้อง	๑๕๖,๔๐๐,๐๐๐ บาท แขวงทางหลวงชนบทสระบุรี แขวงทางหลวงสระบุรี
๖. หน่วยงานดำเนินงาน	แขวงทางหลวงชนบทสระบุรี
๗. ระยะเวลาในการดำเนินงาน	๕ ปี (พ.ศ.๒๕๖๑-๒๕๖๕)
๘. งบประมาณ	๑๕๖,๔๐๐,๐๐๐ บาท

๙. ผลผลิต (output)	<p>๑. เส้นทางจราจรได้รับการปรับปรุงและพัฒนาให้มีสภาพที่ดีขึ้น</p> <p>๒. นักท่องเที่ยว, ประชาชน รวมทั้งกลุ่มผู้ลงทุนได้รับความสะดวกในการสัญจร</p>
๑๐. ผลที่คาดว่าจะได้รับ (Outcome)	ร้อยละความพึงพอใจของประชาชนจากการท่องเที่ยว

แบบ จ.๑-๑/กจ.๑-๑
(Project Brief รายการโครงการ)

การจัดทำแบบสรุปโครงการแบบย่อ (Project Brief) ของทุกโครงการภายใต้งบประมาณของจังหวัด/กลุ่มจังหวัด
แบบสรุปโครงการแบบย่อ (Project Brief)

ประเด็นการพัฒนาที่ ๓ : เสริมสร้างความมั่นคงและสังคมคุณภาพตามวิถีมุขีปัญญาไทย

แผนงานที่ ๓.๔ โครงการพัฒนาคุณภาพชีวิตเศรษฐกิจครัวเรือนตามแนวปรัชญาเศรษฐกิจพอเพียงอย่างยั่งยืน

หัวข้อ	รายละเอียด
๑. ชื่อโครงการ	พัฒนาคุณภาพชีวิตเศรษฐกิจครัวเรือนตามแนวปรัชญาเศรษฐกิจพอเพียงอย่างยั่งยืน
๒. ความสำคัญของโครงการ หลักการและเหตุผล	<p>รัฐบาลมีการพัฒนาประเทศสู่ความมั่นคง มั่งคั่ง ยั่งยืน ด้วยการสร้างความเข้มแข็งจากภายใน ขับเคลื่อนตามแนวคิด “ปรัชญาของเศรษฐกิจพอเพียง โดยปฏิรูปผ่านกลไก “ประชารัฐ” สานพลังกับภาคเอกชน และประชาสังคมในการสร้างเศรษฐกิจไทยให้เติบโตอย่างยั่งยืนลดความเหลื่อมล้ำในสังคม การสร้างการเจริญเติบโตทางเศรษฐกิจและสังคมที่เป็นมิตรกับสิ่งแวดล้อม และการพัฒนาเศรษฐกิจฐานรากของไทย โดยให้ชุมชนเป็นตัวตั้ง ยึดปัญหาและความต้องการของประชาชนเป็นหลักด้วยการสร้างความเข้มแข็งให้ชุมชน สร้างรายได้ให้ชุมชนที่ชัดเจน</p> <p>ยุทธศาสตร์การพัฒนาจังหวัด มีการกำหนดประเด็นยุทธศาสตร์ด้านสังคม ไว้ในประเด็นยุทธศาสตร์ที่ ๓ เสริมสร้างความมั่นคง และสังคมคุณภาพตามวิถีมุขีปัญญาไทย และประเด็นยุทธศาสตร์ที่ ๔ เสริมสร้างระบบบริการสาธารณสุขที่มีคุณภาพและจังหวัดสระบุรี ได้มุ่งเน้นการพัฒนาคุณภาพชีวิต สร้างโอกาสและอาชีพซึ่งตอบสนองต่อความต้องการของประชาชนในจังหวัดและแก้ไขปัญหาสำคัญ เพื่อให้ประชาชนอยู่ดี มีสุข มีรายได้เพิ่มขึ้น มีสุขภาพที่ดี และมีความปลอดภัยในชีวิตและทรัพย์สิน สังคมอยู่ดีมีสุขอย่างยั่งยืน</p>
๓. วัตถุประสงค์ของโครงการ	<p>๑. เพื่อส่งเสริมการดำเนินชีวิตตามปรัชญาของเศรษฐกิจพอเพียงและขยายผลเกษตรทฤษฎีใหม่ตามแนวพระราชดำริ</p> <p>๒. เพื่อเพิ่มประสิทธิภาพและสนับสนุนการผลิตสินค้าเกษตรอินทรีย์เกษตรปลอดสารพิษ ลดการใช้สารเคมี และเพิ่มอาชีพเพื่อสร้างรายได้ให้ครัวเรือนตามแนวปรัชญาของเศรษฐกิจพอเพียง</p>

	๓. ส่งเสริมการดำเนินงานแบบบูรณาการของภาครัฐ ภาคเอกชนและภาคประชาชนด้วย “ประชารัฐ” สร้างความเข้มแข็งแก่ชุมชน
๔. ตัวชี้วัดและค่าเป้าหมาย	๑. ครอบครัวยุบอุ่นตามเกณฑ์ที่กระทรวง พม.กำหนดเพิ่มขึ้น ร้อยละ ๕ ๒. หมู่บ้านเศรษฐกิจพอเพียงต้นแบบผ่านเกณฑ์การจัดระดับ หมู่บ้าน ร้อยละ ๖๗.๕ ๓. รายได้จากการจำหน่ายผลิตภัณฑ์ชุมชน เพิ่มขึ้นร้อยละ ๑๒
๔. พื้นที่เป้าหมาย	ทุกอำเภอในจังหวัดสระบุรี
๕. กิจกรรมหลัก	ระบุแนวทางและวิธีการดำเนินงานที่เป็นกิจกรรมหลักที่ส่งผลให้โครงการบรรลุวัตถุประสงค์
๕.๑ กิจกรรมหลักที่ ๑ งบประมาณ ผู้รับผิดชอบ หน่วยงานที่เกี่ยวข้อง	พัฒนาคุณภาพชีวิตเศรษฐกิจครัวเรือนตามแนวปรัชญาเศรษฐกิจพอเพียงอย่างยั่งยืน ๔๑,๕๒๖,๐๐๐ บาท สำนักงานพัฒนาชุมชนจังหวัดสระบุรี ๑. สำนักงานพัฒนาสังคมและความมั่นคงของมนุษย์ จังหวัดสระบุรี ๒. สำนักงานแรงงานจังหวัดสระบุรี ๓. สำนักงานจังหวัดสระบุรี
๖. หน่วยงานดำเนินงาน	สำนักงานพัฒนาชุมชนจังหวัดสระบุรี
๗. ระยะเวลาในการดำเนินงาน	๕ ปี (พ.ศ.๒๕๖๑-๒๕๖๕)
๘. งบประมาณ	๔๑,๕๒๖,๐๐๐ บาท
๙. ผลผลิต (output)	๑. ชุมชน/หมู่บ้านเศรษฐกิจพอเพียง มีต้นแบบการดำเนินชีวิตตามแนวปรัชญาของเศรษฐกิจพอเพียง ๒. ชุมชน/หมู่บ้านเศรษฐกิจพอเพียงมีการฟื้นฟูเอกลักษณ์วัฒนธรรม ภูมิปัญญาท้องถิ่นขยายสู่ตลาดโลกได้อย่างกว้างขวาง
๑๐. ผลที่คาดว่าจะได้รับ (Outcome)	๑. ครอบครัวยุบอุ่นตามเกณฑ์ที่กระทรวง พม.กำหนดเพิ่มขึ้น ร้อยละ ๕ ๒. หมู่บ้านเศรษฐกิจพอเพียงต้นแบบผ่านเกณฑ์การจัดระดับ หมู่บ้าน ร้อยละ ๖๗.๕ ๓. รายได้จากการจำหน่ายผลิตภัณฑ์ชุมชน เพิ่มขึ้นร้อยละ ๑๒

แบบ จ.๑-๑/กจ.๑-๑
(Project Brief รายการโครงการ)

การจัดทำแบบสรุปโครงการแบบย่อ (Project Brief) ของทุกโครงการภายใต้งบประมาณของจังหวัด/กลุ่มจังหวัด
แบบสรุปโครงการแบบย่อ (Project Brief)

ประเด็นการพัฒนาที่ ๓ : เสริมสร้างความมั่นคงและสังคมคุณภาพตามวิถีมุขประชาชาติ
แผนงานที่ ๓.๕ โครงการผลิตและพัฒนากำลังคนทางด้านอาชีวศึกษาสนองต่อความต้องการของสถาน
ประกอบการในจังหวัดสระบุรี

หัวข้อ	รายละเอียด
๑. ชื่อโครงการ	ผลิตและพัฒนากำลังคนทางด้านอาชีวศึกษาสนองต่อความต้องการของสถานประกอบการในจังหวัดสระบุรี
๒. ความสำคัญของโครงการ หลักการและเหตุผล	จังหวัดสระบุรีมีสถานประกอบการเป็นจำนวนมากทั้งภาครัฐบาลและภาคเอกชน มีความต้องการผู้สำเร็จการศึกษาทางด้านอาชีวศึกษาที่มีคุณภาพ ทั้งช่างฝีมือ ช่างเทคนิค และนักเทคโนโลยีจำนวนมาก ซึ่งสอดคล้องกับนโยบายของรัฐบาลในการพัฒนาเศรษฐกิจประเทศ
๓. วัตถุประสงค์ของโครงการ	๑. เพื่อให้สถานศึกษาสังกัดอาชีวศึกษาและอาชีวศึกษาเอกชน ผลิตนักเรียน นักศึกษาที่มีคุณภาพ สู้ตลาดแรงงาน/สถานประกอบการในจังหวัดสระบุรี (Supply Side) ๒. เพื่อสนองต่อความต้องการของสถานประกอบการในจังหวัดสระบุรี (Demand Side) ๓. เพื่อสนองนโยบายของรัฐบาล กระทรวงศึกษาธิการจังหวัดสระบุรี และสำนักงานคณะกรรมการการอาชีวศึกษา ทางด้านการพัฒนาศักยภาพของพื้นที่ (Capacity Side)
๔. ตัวชี้วัดและค่าเป้าหมาย	๑. ด้านปริมาณ (Output) ผู้สำเร็จการศึกษานองต่อความต้องการของสถานประกอบการ ร้อยละ ๘๐ ๒. ด้านคุณภาพ (Outcome) ผู้สำเร็จการศึกษาผ่านการทดสอบมาตรฐานฝีมือแรงงาน และมาตรฐานวิชาชีพไม่น้อยกว่า ร้อยละ ๘๐ ๓. ด้านผลกระทบ (Impact) ผู้สำเร็จการศึกษามีความรู้และทักษะทางวิชาชีพเพิ่มขึ้น
๕. พื้นที่เป้าหมาย	ทุกอำเภอในจังหวัดสระบุรี
๕. กิจกรรมหลัก	ระบุแนวทางและวิธีการดำเนินงานที่เป็นกิจกรรมหลักที่ส่งผลให้โครงการบรรลุวัตถุประสงค์
๕.๑ กิจกรรมหลักที่ ๑ งบประมาณ	ผลิตและพัฒนากำลังคนทางด้านอาชีวศึกษาสนองต่อความต้องการของสถานประกอบการในจังหวัดสระบุรี ๓,๒๕๐,๐๐๐ บาท

ผู้รับผิดชอบ หน่วยงานที่เกี่ยวข้อง	สำนักงานอาชีวศึกษาจังหวัดสระบุรี ๑. สำนักงานพัฒนาฝีมือแรงงานจังหวัดสระบุรี ๒.
๖. หน่วยงานดำเนินงาน	สำนักงานอาชีวศึกษาจังหวัดสระบุรี
๗. ระยะเวลาในการดำเนินงาน	๕ ปี (พ.ศ.๒๕๖๑-๒๕๖๕)
๘. งบประมาณ	๓,๒๕๐,๐๐๐ บาท
๙. ผลผลิต (output)	๑. ผลผลิต นักเรียน นักศึกษามีความรู้และทักษะทางวิชาชีพ เพิ่มมากขึ้น ผ่านเกณฑ์มาตรฐานฝีมือแรงงาน ๒. ผลลัพธ์ ผู้สำเร็จการศึกษามีคุณภาพและคุณลักษณะอันพึง ประสงค์สอดคล้องกับความต้องการของสถานประกอบการ
๑๐. ผลที่คาดว่าจะได้รับ (Outcome)	ด้านคุณภาพ (Outcome) ผู้สำเร็จการศึกษาผ่านการทดสอบ มาตรฐานฝีมือแรงงาน และมาตรฐานวิชาชีพไม่น้อยกว่า ร้อย ละ ๘๐

แบบ จ.๑-๑/กจ.๑-๑
(Project Brief รายโครงการ)

การจัดทำแบบสรุปโครงการแบบย่อ (Project Brief) ของทุกโครงการภายใต้งบประมาณของจังหวัด/กลุ่มจังหวัด
แบบสรุปโครงการแบบย่อ (Project Brief)

ประเด็นการพัฒนาที่ ๓ : เสริมสร้างความมั่นคงและสังคมคุณภาพตามวิถีมุขมนตรีไทย
แผนงานที่ ๓.๖ โครงการขับเคลื่อนการพัฒนาตามปรัชญาเศรษฐกิจพอเพียงในจังหวัดสระบุรี

หัวข้อ	รายละเอียด
๑. ชื่อโครงการ	ขับเคลื่อนการพัฒนาตามปรัชญาเศรษฐกิจพอเพียงในจังหวัดสระบุรี
๒. ความสำคัญของโครงการ หลักการและเหตุผล	<p>๑. ระบุความเป็นมาของโครงการ</p> <p>“เศรษฐกิจพอเพียง” เป็นปรัชญาที่พระบาทสมเด็จพระเจ้าอยู่หัวทรงชี้แนะแนวทางการดำเนินชีวิตและการปฏิบัติให้กับประชาชน โดยยึดหลัก “ทางสายกลาง” ท่ามกลางมรสุมเศรษฐกิจที่ต้องเผชิญอยู่ในปัจจุบัน จังหวัดสระบุรีจึงได้น้อมนำแนวพระราชดำริ “โครงการทำ ๑ ไร่ รายได้ ๑ แสน” มาเป็นแนวทางที่จะทำให้ประชาชนได้รับประโยชน์และสามารถเลี้ยงดูตัวเองได้อย่างยั่งยืน เพื่อให้เกษตรกรมีชีวิตความเป็นอยู่และรายได้เพิ่มมากขึ้น</p> <p>๒. ระบุสภาพหรือสถานการณ์ปัจจุบัน</p> <p>ปัจจุบันเกษตรกรยังปลูกข้าวแบบเดิมเป็นส่วนใหญ่ กล่าวคือยังอิงธรรมชาติเป็นหลัก รอฝนจากฟ้าเนื่องจากแหล่งน้ำที่มีอยู่ไม่เพียงพอ อ่างเก็บน้ำที่มีอยู่ก็ส่งน้ำใช้ได้เพียงเล็กน้อยเมื่อเทียบกับจำนวนเกษตรกรที่ปลูกข้าว นอกจากนั้นเกษตรกรยังนิยมใช้ปุ๋ยเคมีเพื่อไปเร่งให้ข้าวออกดอกผลที่งาน แต่ผลจากการใช้ปุ๋ยเคมีกลับทำให้เกษตรกรมีสุขภาพไม่แข็งแรง เนื่องจากถูกสารพิษซึมซับเข้าไปสะสมอยู่ในร่างกาย รวมถึงผลผลิตที่ได้ก็มีสารพิษตกค้างอยู่มากมีผู้นำมาบริโภคก็จะส่งผลเสียต่อร่างกายอีกด้วย</p> <p>๔. ระบุโอกาสถ้ามีการลงทุนในโครงการนี้</p> <p>เกษตรกรหันมาดำเนินชีวิตตามหลักปรัชญาเศรษฐกิจพอเพียง มีโอกาสเพิ่มผลผลิตการเกษตรมีรายได้พอเลี้ยงชีพได้ลดต้นทุนการผลิต มีสุขภาพกายสุขภาพใจที่ดี</p> <p>๕. ระบุข้อจำกัดหากไม่มีโครงการนี้</p> <p>เกษตรกรมีข้อจำกัดในการเพิ่มผลผลิตการเกษตร จะยังใช้แต่ปุ๋ยเคมีในการผลิตข้าว เกษตรกรมีสุขภาพที่ทรุดโทรม เกิด</p>

	<p>สารพิษตกค้างในร่างกาย เป็นบ่อเกิดโรคต่างๆ รายได้ตกต่ำ คุณภาพชีวิตตกต่ำ ชีวิตมีแต่การแก่งแย่งแข่งขัน</p> <p>๖. ระบุความสำคัญของโครงการที่มีต่อนโยบาย เป็นการขับเคลื่อนยุทธศาสตร์จังหวัดในประเด็นยุทธศาสตร์ เสริมสร้างความมั่นคงและสังคมคุณภาพตามวิถีมุขไทย ให้สามารถปรับตัวประกอบอาชีพและมีสภาพแวดล้อม คุณภาพชีวิตที่ดี ให้เป็นรูปธรรมและสามารถตอบโจทย์ของการสร้างคนให้มีคุณภาพ สร้างรายได้ให้พอเพียง</p>
๓. วัตถุประสงค์ของโครงการ	<p>๑. เพื่อแก้ไขปัญหาความยากจนและสร้างอาชีพให้กับเกษตรกรสามารถเลี้ยงดูและพึ่งพาตนเองได้อย่างยั่งยืน</p> <p>๒. เพื่อส่งเสริมให้มีครัวเรือนต้นแบบเป็นศูนย์กลางในการเรียนรู้ตามหลักปรัชญาเศรษฐกิจพอเพียงในชุมชน</p> <p>๓. เพื่อส่งเสริมการมีส่วนร่วมของประชาชนในการพัฒนาชุมชนของตนเองบนฐานความพอเพียงและพัฒนาคุณภาพชีวิตของตนให้มีความเป็นอยู่ที่ดีขึ้น</p>
๔. ตัวชี้วัดและค่าเป้าหมาย	<p>๑. เกษตรกรที่เข้าร่วมโครงการ มีความรู้ เข้าใจ และ นำความรู้ด้านเศรษฐกิจพอเพียงไปปรับใช้ใน ครอบครั้ว ส่งผลให้มีรายได้เพิ่มขึ้น</p> <p>๒. มีครัวเรือนต้นแบบในการเป็นศูนย์กลางการเรียนรู้และปฏิบัติตามหลักปรัชญาเศรษฐกิจพอเพียง</p>
๔. พื้นที่เป้าหมาย	ทุกอำเภอในจังหวัดสระบุรี
๕. กิจกรรมหลัก	ระบุแนวทางและวิธีการดำเนินงานที่เป็นกิจกรรมหลักที่ส่งผลให้โครงการบรรลุวัตถุประสงค์
๕.๑ กิจกรรมหลักที่ ๑	ขับเคลื่อนการพัฒนาตามปรัชญาเศรษฐกิจพอเพียงในจังหวัดสระบุรี
งบประมาณ ผู้รับผิดชอบ หน่วยงานที่เกี่ยวข้อง	๖๘,๔๐๐,๐๐๐ บาท ที่ทำการปกครองจังหวัดสระบุรี อำเภอ ๑๓ อำเภอ
๖. หน่วยงานดำเนินงาน	ที่ทำการปกครองจังหวัดสระบุรี
๗. ระยะเวลาในการดำเนินงาน	๕ ปี (พ.ศ.๒๕๖๑-๒๕๖๕)
๘. งบประมาณ	๖๘,๔๐๐,๐๐๐ บาท
๙. ผลผลิต (output)	<p>๕.๑ เกษตรกรในโครงการได้พัฒนาการทำเกษตรรูปแบบใหม่ตามหลักปรัชญาเศรษฐกิจพอเพียง</p> <p>๕.๒ เกษตรกรมีรายได้เพิ่มขึ้น ตามกิจกรรม"ทำไร่ ได้เงิน ๑ แสน"</p> <p>๕.๓ ส่งเสริมการผลิตแบบผสมผสานและสามารถลดต้นทุนการผลิตปุ๋ยเคมีและยาปราบศัตรูพืช</p> <p>๕.๔ สร้างองค์ความรู้ในการทำการเกษตรและสามารถ</p>

	<p>ถ่ายทอดความรู้ให้แก่เกษตรกรในชุมชน</p> <p>๕.๕ เพิ่มขีดความสามารถในการแข่งขันกับประชาคมอาเซียนและทั่วโลก</p> <p>๕.๖ ศูนย์เศรษฐกิจพอเพียงได้รับการปรับปรุงให้สามารถใช้เป็นที่เรียนรู้และขยายผลเศรษฐกิจพอเพียงเพิ่มขึ้น ส่งผลให้ประชาชนมีความเป็นอยู่ดีขึ้น</p>
<p>๑๐. ผลที่คาดว่าจะได้รับ (Outcome)</p>	<p>๑. เกษตรกรที่เข้าร่วมโครงการ มีความรู้ เข้าใจ และนำความรู้ด้านเศรษฐกิจพอเพียงไปปรับใช้ใน ครอบครัว ส่งผลให้มีรายได้เพิ่มขึ้น</p> <p>๒. มีครัวเรือนต้นแบบในการเป็นศูนย์กลางการเรียนรู้และปฏิบัติตามหลักปรัชญาเศรษฐกิจพอเพียง</p>

การจัดทำแบบสรุปโครงการแบบย่อ (Project Brief) ของทุกโครงการภายใต้งบประมาณของจังหวัด/กลุ่มจังหวัด
แบบสรุปโครงการแบบย่อ (Project Brief)

ประเด็นการพัฒนาที่ ๓ : เสริมสร้างความมั่นคงและสังคมคุณภาพตามวิถีมุขประชาไทย
แผนงานที่ ๓.๗ โครงการส่งเสริมและพัฒนาผลิตภัณฑ์ชุมชนให้ได้มาตรฐานสู่สากล

หัวข้อ	รายละเอียด
๑. ชื่อโครงการ	ส่งเสริมและพัฒนาผลิตภัณฑ์ชุมชนให้ได้มาตรฐานสู่สากล
๒. ความสำคัญของโครงการ หลักการและเหตุผล	<p>รัฐบาลมีการพัฒนาประเทศสู่ความมั่นคง มั่งคั่ง ยั่งยืน ด้วยการสร้างความเข้มแข็งจากภายใน ขับเคลื่อนตามแนวคิด “ปรัชญาของเศรษฐกิจพอเพียง โดยปฏิรูปผ่านกลไก “ประชารัฐ” สานพลังกับภาคเอกชน และประชาสังคมในการสร้างเศรษฐกิจไทยให้เติบโตอย่างยั่งยืน ต้องการพัฒนาเศรษฐกิจฐานรากของไทยโดยให้ชุมชนเป็นตัวตั้ง ยึดปัญหาและความต้องการของประชาชนเป็นหลักด้วยการสร้างความเข้มแข็งให้ชุมชน สร้างรายได้ให้ชุมชนที่ชัดเจน</p> <p>จังหวัดสระบุรี กำหนดยุทธศาสตร์การพัฒนาจังหวัด โดยมุ่งเน้นการพัฒนาคุณภาพชีวิต สร้างโอกาสและอาชีพซึ่งตอบสนองต่อความต้องการของประชาชนในจังหวัดและแก้ไขปัญหาสำคัญ เพื่อให้ประชาชนอยู่ดี มีสุข มีรายได้เพิ่มขึ้น มีสุขภาพที่ดี และมีความปลอดภัยในชีวิตและทรัพย์สิน สังคมอยู่ดีมีสุขอย่างยั่งยืน</p>
๓. วัตถุประสงค์ของโครงการ	<p>๑. เพื่อพัฒนาผู้ผลิต ผู้ประกอบการ เครือข่าย และพัฒนาสินค้าชุมชนผลิตภัณฑ์ชุมชนให้ได้มาตรฐานสู่สากล</p> <p>๒. เพื่อเพิ่มมูลค่าสินค้าเกษตรและผลิตภัณฑ์ชุมชน</p> <p>๓. เพื่อพัฒนาการท่องเที่ยวโดยชุมชนเชิงสร้างสรรค์</p> <p>๔. เพื่อส่งเสริมเพิ่มช่องทางการตลาดเชิงรุกแก่ผลิตภัณฑ์ที่พัฒนาโดยภูมิปัญญา และวิถีชุมชน</p>
๔. ตัวชี้วัดและค่าเป้าหมาย	<p>๑. ผลิตภัณฑ์ชุมชนและท้องถิ่นของจังหวัดที่ได้รับมาตรฐานชุมชน (ร้อยละ ๑๒.๕)</p> <p>๒. ผู้ผลิต ผู้ประกอบการ ประชาชนในชุมชน/มีรายได้เพิ่มขึ้น ร้อยละ ๑๕</p>
๕. พื้นที่เป้าหมาย	ทุกอำเภอในจังหวัดสระบุรี
๕. กิจกรรมหลัก	ระบุแนวทางและวิธีการดำเนินงานที่เป็นกิจกรรมหลักที่ส่งผลให้โครงการบรรลุวัตถุประสงค์

<p>๕.๑ กิจกรรมหลักที่ ๑</p> <p>งบประมาณ ผู้รับผิดชอบ หน่วยงานที่เกี่ยวข้อง</p>	<p>ส่งเสริมและพัฒนาผู้ประกอบการผลิตภัณฑ์ชุมชนให้มี ศักยภาพทางการตลาด</p> <p>50,000,000 บาท</p> <p>สำนักงานพัฒนาชุมชนจังหวัดสระบุรี สำนักงานประชาสัมพันธ์จังหวัดสระบุรี</p>
<p>๖. หน่วยงานดำเนินงาน</p>	<p>สำนักงานพัฒนาชุมชนจังหวัดสระบุรี</p>
<p>๗. ระยะเวลาในการดำเนินงาน</p>	<p>๕ ปี (พ.ศ.๒๕๖๑-๒๕๖๕)</p>
<p>๘. งบประมาณ</p>	<p>50,000,000 บาท</p>
<p>๙. ผลผลิต (output)</p>	<p>๑. ผู้ผลิต ผู้ประกอบการ เครือข่ายและสินค้าผลิตภัณฑ์ชุมชน ได้รับการพัฒนา ยกระดับคุณภาพการบริหารจัดการและ มาตรฐานตลอดจนส่งเสริมศักยภาพธุรกิจโอกาสทาง การตลาดให้กับกลุ่มผู้ผลิตชุมชน ผู้ประกอบการที่เข้าร่วม โครงการหนึ่งตำบล หนึ่งผลิตภัณฑ์</p> <p>๒. มีการส่งเสริมการเพิ่มช่องทางการตลาด ทำให้ชุมชนมี รายได้เพิ่มขึ้น</p>
<p>๑๐. ผลที่คาดว่าจะได้รับ (Outcome)</p>	<p>๑. ผลิตภัณฑ์ชุมชนและท้องถิ่นของจังหวัดที่ได้รับมาตรฐาน ชุมชน (ร้อยละ ๑๒.๕)</p> <p>๒. ผู้ผลิต ผู้ประกอบการ ประชาชนในชุมชน/มีรายได้เพิ่มขึ้น ร้อยละ ๑๕</p>

แบบ จ.๑-๑/กจ.๑-๑
(Project Brief รายโครงการ)

การจัดทำแบบสรุปโครงการแบบย่อ (Project Brief) ของทุกโครงการภายใต้งบประมาณของจังหวัด/กลุ่มจังหวัด
แบบสรุปโครงการแบบย่อ (Project Brief)

ประเด็นการพัฒนาที่ ๓ : เสริมสร้างความมั่นคงและสังคมคุณภาพตามวิถีมุขประชาชาติ
แผนงานที่ ๓.๘ โครงการรณรงค์ปล่อยและเลี้ยงปลาในลูกน้ำยุงลายต้านโรคมะเร็ง

หัวข้อ	รายละเอียด
๑. ชื่อโครงการ	รณรงค์ปล่อยและเลี้ยงปลาในลูกน้ำยุงลายต้านโรคมะเร็ง
๒. ความสำคัญของโครงการ หลักการและเหตุผล	<p>โรคไข้เลือดออกเป็นโรคติดต่อซึ่งมียุงลายบ้านและยุงลายสวนเป็นพาหะนำโรคที่สำคัญ การระบาดของโรคไข้เลือดออกเกิดขึ้นอย่างต่อเนื่องตลอดทั้งปี โดยเฉพาะในช่วงฤดูฝนจะพบผู้ป่วยเป็นจำนวนมากเนื่องจากฝนที่ตกลงมาทำให้เกิดน้ำขังในภาชนะต่างๆ จึงเป็นแหล่งเพาะพันธุ์เพิ่มจำนวนประชากรของยุงลายพาหะนำโรคได้เป็นอย่างดี การป้องกันควบคุมโรคไข้เลือดออกอย่างมีประสิทธิภาพควรต้องเตรียมพร้อมควบคุมกำจัดยุงลายก่อนจะถึงช่วงฤดูการระบาดของโรคเพื่อลดจำนวนประชากรของยุงลายในพื้นที่ ปัจจัยเหล่านี้ทำให้การแพร่กระจายของเชื้อไวรัสเด็งกี เป็นไปอย่างรวดเร็ว นอกจากนี้ การปล่อยปลาหางนกยูง ปลาซอด เป็นต้น ในแหล่งน้ำขังที่เป็นแหล่งวางไข่ของยุงลาย เป็นอีกแนวทางที่สามารถช่วยกำจัดหรือลดปริมาณลูกน้ำยุงลาย</p> <p>ปลาหางนกยูงกินลูกน้ำตัวจระเข้และไข่ชิก้าในเขตจังหวัดสระบุรี ขึ้นเพื่อเตรียมความพร้อมรับมือ “โรคไข้เลือดออก” ก่อนฤดูการระบาด เพื่อลดโอกาสการสัมผัสระหว่างมนุษย์กับแมลงพาหะนำโรค ซึ่งเป็น การลดความเสี่ยงของประชาชนในชุมชนต่อการติดเชื้อโรคไข้เลือดออก</p> <p>การระบาดของโรคไข้เลือดออกมีแนวโน้มสูงขึ้นส่วนมากจะพบผู้ป่วยในช่วงเดือนมีนาคม - กันยายน ของทุกปี</p>
๓. วัตถุประสงค์ของโครงการ	<p>๑) เพื่อทำลายแหล่งเพาะพันธุ์ในพื้นที่เสี่ยง ชุมชน โรงเรียน วัด ที่เป็นแหล่งโรค</p> <p>๒) เพื่อประชาสัมพันธ์สถานการณ์และให้ความรู้</p>

	<p>ประชาชนสร้างความตระหนักต่อการป้องกันโรคไข้เลือดออกในเขตจังหวัดสระบุรี</p> <p>๓) เพื่อลดอัตราป่วยด้วยโรคไข้เลือดออกในเขตจังหวัดสระบุรี</p>
๔. ตัวชี้วัดและค่าเป้าหมาย	<p>๑. ประชาสัมพันธ์นิทรรศการเกี่ยวกับการใช้ปลากินลูกน้ำ ยุงลาย ๑ ครั้ง/วัน</p> <p>๒. แจกปลากินลูกน้ำแก่องค์กรต่างๆ ๑๕๐ แห่ง, ๑๖๓,๒๐๐ ตัว</p>
๔. พื้นที่เป้าหมาย	ทุกอำเภอในจังหวัดสระบุรี
๕. กิจกรรมหลัก	ระบุแนวทางและวิธีการดำเนินงานที่เป็นกิจกรรมหลักที่ส่งผลให้โครงการบรรลุวัตถุประสงค์
๕.๑ กิจกรรมหลักที่ ๑	รณรงค์ปล่อยและเลี้ยงปลากินลูกน้ำยุงลายต้านโรคมัยไซติติดต่อ
งบประมาณ ผู้รับผิดชอบ หน่วยงานที่เกี่ยวข้อง	<p>๓,๐๐๐,๐๐๐ บาท</p> <p>สำนักงานประมงจังหวัดสระบุรี</p> <p>สำนักงานประมงจังหวัดสระบุรี</p>
๖. หน่วยงานดำเนินงาน	สำนักงานประมงจังหวัดสระบุรี
๗. ระยะเวลาในการดำเนินงาน	๕ ปี (พ.ศ.๒๕๖๑-๒๕๖๕)
๘. งบประมาณ	๓,๐๐๐,๐๐๐ บาท
๙. ผลผลิต (output)	<p>๑) ประชาชนได้รับความรู้เกี่ยวกับการใช้ปลากินลูกน้ำยุงลาย</p> <p>๒) หน่วยงานต่างๆ ประชาชนได้รับแจกปลากินลูกน้ำยุงลายเพื่อนำไปแจก หรือขยายพันธุ์เพื่อแจกจ่ายประชาชนต่อไป</p>
๑๐. ผลที่คาดว่าจะได้รับ (Outcome)	การแพร่ระบาดของโรคไข้เลือดออกลดลง

แบบ จ.๑-๑/กจ.๑-๑
(Project Brief รายโครงการ)

การจัดทำแบบสรุปโครงการแบบย่อ (Project Brief) ของทุกโครงการภายใต้งบประมาณของจังหวัด/กลุ่มจังหวัด
แบบสรุปโครงการแบบย่อ (Project Brief)

ประเด็นการพัฒนาที่ ๓ : เสริมสร้างความมั่นคงและสังคมคุณภาพตามวิถีมุมปัญญาไทย
แผนงานที่ ๓.๙ โครงการพัฒนาสระบุรีเมืองแห่งความสุข คนดี คุณภาพชีวิตดี

หัวข้อ	รายละเอียด
๑. ชื่อโครงการ	พัฒนาสระบุรีเมืองแห่งความสุข คนดี คุณภาพชีวิตดี
๒. ความสำคัญของโครงการ หลักการและเหตุผล	สืบเนื่องจากรัฐบาลได้มีนโยบายปกป้องและเชิดชูสถาบันหลักสำคัญของชาติ ส่งเสริมการน้อมนำแนวปรัชญาเศรษฐกิจพอเพียงมาใช้ในการดำเนินชีวิต ลดความเหลื่อมล้ำทางสังคม สร้างโอกาส ส่งเสริมอาชีพและสร้างรายได้ พัฒนาคุณภาพชีวิตทุกกลุ่มเป้าหมาย สร้างโอกาสเข้าถึงบริการของรัฐบาล รวมทั้ง ส่งเสริมการปฏิรูประบบการศึกษา การเรียนรู้ยกระดับคุณภาพการให้บริการด้านการสาธารณสุข ส่งเสริมบทบาททุกภาคส่วนพร้อมสู่การรองรับประชาคมอาเซียนและเขตเศรษฐกิจพิเศษ ส่งเสริมการใช้ประโยชน์วิทยาศาสตร์และเทคโนโลยีส่งเสริมการวิจัยและพัฒนา นวัตกรรม สร้างความสมดุลระหว่างการอนุรักษ์ทรัพยากรธรรมชาติและ การใช้ประโยชน์อย่างยั่งยืน รวมทั้งสร้างธรรมาภิบาลให้เกิดขึ้นทุกระดับ ประกอบกับจังหวัดสระบุรีมีนโยบายมุ่งเน้นส่งเสริมสังคมมีคุณภาพ ประชาชนมีคุณภาพชีวิตที่ดี พร้อมรับการเปลี่ยนแปลงที่เกิดขึ้น สามารถพึ่งตนเองได้อย่างสอดคล้องและเหมาะสมกับบริบทของการเปลี่ยนแปลงและพื้นที่จังหวัดจึงได้จัดทำโครงการพัฒนาสระบุรีเมืองแห่งความสุข คนดี คุณภาพชีวิตดี ขึ้นเพื่อสนับสนุนวาระระดับพื้นที่ดังกล่าวข้างต้น
๓. วัตถุประสงค์ของโครงการ	๑. เพื่อส่งเสริมให้ตำบล หมู่บ้าน ชุมชน ครีวเรือนต้นแบบการสร้างความสุขแบบองค์รวมด้วยการพัฒนาคนดี สุขภาพดี รายได้ดี และสิ่งแวดล้อมดี วิถีพอเพียง ตามแนวปรัชญาเศรษฐกิจพอเพียง ๒. เพื่อสนับสนุนและเปิดโอกาสให้ผู้ใช้แรงงาน ผู้พิการ ผู้ด้อยโอกาส มีการพัฒนาด้านอาชีพและทางเลือกการประกอบอาชีพ ๓. เพื่อส่งเสริมเยาวชนและเครือข่ายร่วมพัฒนาท้องถิ่น

	๔. เพื่อส่งเสริมตลาดชุมชนสีเขียว อาหารปลอดภัย เกษตรปลอดภัย
๔. ตัวชี้วัดและค่าเป้าหมาย	ร้อยละของความสำเร็จตามเป้าหมายของโครงการ อย่างน้อยร้อยละ ๘๐
๔. พื้นที่เป้าหมาย	ทุกอำเภอในจังหวัดสระบุรี
๕. กิจกรรมหลัก	ระบุแนวทางและวิธีการดำเนินงานที่เป็นกิจกรรมหลักที่ส่งผลให้โครงการบรรลุวัตถุประสงค์
๕.๑ กิจกรรมหลักที่ ๑ งบประมาณ ผู้รับผิดชอบ หน่วยงานที่เกี่ยวข้อง	พัฒนาสระบุรีเมืองแห่งความสุข คนดี คุณภาพชีวิตดี 677,100,000 บาท สำนักงานสาธารณสุขจังหวัดสระบุรี สำนักงานพัฒนาชุมชนจังหวัดสระบุรี
๖. หน่วยงานดำเนินงาน	๑. สำนักงานสาธารณสุขจังหวัดสระบุรี ๒. สำนักงานวัฒนธรรมจังหวัดสระบุรี ๓. สำนักงานส่งเสริมการปกครองท้องถิ่นจังหวัดสระบุรี ๔. สำนักงานพัฒนาสังคมและความมั่นคงของมนุษย์จังหวัดสระบุรี ๕. อำเภอ ๑๓ อำเภอ ๖. สำนักงานบังคับคดีจังหวัดสระบุรี
๗. ระยะเวลาในการดำเนินงาน	๕ ปี (พ.ศ.๒๕๖๑-๒๕๖๕)
๘. งบประมาณ	677,100,000 บาท
๙. ผลผลิต (output)	๑. จังหวัดมีต้นแบบการสร้างความสุขแบบองค์รวมที่ชัดเจน และสามารถขยายผลเต็มพื้นที่จังหวัด ๒. สามารถลดความเหลื่อมล้ำสร้างความเป็นธรรมในสังคมอย่างทั่วถึง
๑๐. ผลที่คาดว่าจะได้รับ (Outcome)	ความสำเร็จตามเป้าหมายของโครงการ อย่างน้อยร้อยละ ๘๐

แบบ จ.๑-๑/กจ.๑-๑
(Project Brief รายโครงการ)

การจัดทำแบบสรุปโครงการแบบย่อ (Project Brief) ของทุกโครงการภายใต้งบประมาณของจังหวัด/กลุ่มจังหวัด
แบบสรุปโครงการแบบย่อ (Project Brief)

ประเด็นการพัฒนาที่ ๓ : เสริมสร้างความมั่นคงและสังคมคุณภาพตามวิถีมุขประชาไทย
แผนงานที่ ๓.๑๐ โครงการเพิ่มประสิทธิภาพการจัดระเบียบสังคมเชิงบูรณาการจังหวัดสระบุรี

หัวข้อ	รายละเอียด
๑. ชื่อโครงการ	เพิ่มประสิทธิภาพการจัดระเบียบสังคมเชิงบูรณาการจังหวัดสระบุรี
๒. ความสำคัญของโครงการ หลักการและเหตุผล	จังหวัดสระบุรีมีการขยายตัวทางเศรษฐกิจในอัตราที่สูง มีความเปลี่ยนแปลงของสังคมสู่สังคมเมืองอย่างต่อเนื่อง ปริมาณการจราจรมีความหนาแน่น ปัญหาสังคมมีความซับซ้อนและหลากหลายเพิ่มขึ้น การจัดการแก้ไขปัญหาจำเป็นต้องใช้มาตรการบังคับใช้ทางกฎหมาย ประกอบควบคู่กับการจัดระเบียบทางสังคม และอาศัยความร่วมมือจากทุกฝ่าย ทั้งภาครัฐและภาคชุมชนในพื้นที่เน้นการทำงานโดยใช้ความร่วมมือแบบประชารัฐเพื่อเสริมสร้างให้สังคมมีความมั่นคงในชีวิ และทรัพย์สิน ประชาชนมีคุณภาพชีวิตที่ดีมีความสุข ดังนั้น จังหวัดสระบุรีจึงได้จัดทำโครงการเพิ่มประสิทธิภาพการจัดระเบียบสังคม เชิงบูรณาการจังหวัดสระบุรีขึ้นเพื่อรองรับการแก้ไขปัญหาดังกล่าวข้างต้น
๓. วัตถุประสงค์ของโครงการ	๑. เพื่อเพิ่มประสิทธิภาพการจัดระเบียบทางสังคมพื้นที่จังหวัดสระบุรี ๒. เพื่อลดปัญหาคดีมีคดีต่างๆ ทางสังคม ๓. เพื่อเสริมสร้างความสงบและความมั่นคงในสังคม
๔. ตัวชี้วัดและค่าเป้าหมาย	๑. ร้อยละที่ลดลงของคดีอาชญากรรมและคดียาเสพติด (อย่างน้อยร้อยละ ๒๕) ๒. ร้อยละของเป้าหมายความสำเร็จการจัดระเบียบทางสังคม (ร้อยละ ๘๐)
๕. พื้นที่เป้าหมาย	ทุกอำเภอในจังหวัดสระบุรี
๕. กิจกรรมหลัก	ระบุแนวทางและวิธีการดำเนินงานที่เป็นกิจกรรมหลักที่ส่งผลให้โครงการบรรลุวัตถุประสงค์
๕.๑ กิจกรรมหลักที่ ๑	เพิ่มประสิทธิภาพการจัดระเบียบสังคมเชิงบูรณาการจังหวัดสระบุรี

งบประมาณ ผู้รับผิดชอบ หน่วยงานที่เกี่ยวข้อง	๓๒๕,๐๐๐,๐๐๐ บาท ตำรวจภูธรจังหวัดสระบุรี ๑. ที่ทำการปกครองจังหวัดสระบุรี ๒. สำนักงานท้องถิ่นจังหวัดสระบุรี ๓. สำนักงานพระพุทธศาสนาจังหวัดสระบุรี ๔. สำนักงานประชาสัมพันธ์จังหวัดสระบุรี
๖. หน่วยงานดำเนินงาน	ตำรวจภูธรจังหวัดสระบุรี
๗. ระยะเวลาในการดำเนินงาน	๕ ปี (พ.ศ.๒๕๖๑-๒๕๖๕)
๘. งบประมาณ	๓๒๕,๐๐๐,๐๐๐ บาท
๙. ผลผลิต (output)	๑. ประชาชนมีความมั่นคงและปลอดภัยในชีวิตและทรัพย์สิน ๒. ประชาชนมีความพึงพอใจในการจัดระเบียบทางสังคมและมีคุณภาพชีวิตที่ดี มีความสุข
๑๐. ผลที่คาดว่าจะได้รับ (Outcome)	๑. คดีอาชญากรรมและคดียาเสพติด ลดลง (อย่างน้อยร้อยละ ๒๕) ๒. เป้าหมายความสำเร็จการจัดระเบียบทางสังคม (ร้อยละ ๘๐)

การจัดทำแบบสรุปโครงการแบบย่อ (Project Brief) ของทุกโครงการภายใต้งบประมาณของจังหวัด/กลุ่มจังหวัด
แบบสรุปโครงการแบบย่อ (Project Brief)

ประเด็นการพัฒนาที่ ๓ : เสริมสร้างความมั่นคงและสังคมคุณภาพตามวิถีมุขประชาชาติ
แผนงานที่ ๓.๑๑ โครงการสระบุรีร่วมใจสู้ภัยแล้ง

หัวข้อ	รายละเอียด
๑. ชื่อโครงการ	สระบุรีร่วมใจสู้ภัยแล้ง
๒. ความสำคัญของโครงการ หลักการและเหตุผล	สืบเนื่องจากสถานการณ์ภัยแล้งที่เกิดขึ้นในทุกปีส่งผลกระทบต่อประชาชนในวงกว้างทั้งภาคเกษตรกรรม และการอุปโภค บริโภค น้ำดื่ม น้ำใช้ จังหวัดสระบุรีเป็นหนึ่งในพื้นที่ที่ได้รับผลกระทบจากภัยแล้ง ประชาชนส่วนใหญ่มีอาชีพเกษตรกรรม ไม่สามารถทำนา ปลูกพืช ประชาชนได้รับผลกระทบด้านอาชีพจากภาวะวิกฤต ทำให้ได้รับความเดือดร้อน ความเสียหาย เกิดการว่างงาน รายได้ไม่เพียงพอต่อรายจ่าย ต้องดิ้นรนขอความช่วยเหลือในการสร้างอาชีพ สร้างรายได้ให้กับตนเองและครอบครัว จังหวัดสระบุรี จึงได้เสนอโครงการประชารัฐร่วมใจสู้ภัยแล้ง
๓. วัตถุประสงค์ของโครงการ	๓.๑ เพื่อให้ประชาชนมีภาชนะไว้สำหรับเก็บกักน้ำไว้ใช้ในฤดูแล้งสำหรับอุปโภค บริโภคอย่างเพียงพอ ๓.๒ เพื่อให้ประชาชนมีทักษะและวิชาชีพในการบ่มองเก็บน้ำและยังสามารถประกอบเป็นอาชีพเสริมสร้างงาน สร้างรายได้
๔. ตัวชี้วัดและค่าเป้าหมาย	๔.๑ ร้อยละของประชาชนที่ประสบปัญหาน้ำอุปโภค บริโภค ลดลง ๑๕%
๕. พื้นที่เป้าหมาย	ทุกอำเภอในจังหวัดสระบุรี
๕. กิจกรรมหลัก	ระบุแนวทางและวิธีการดำเนินงานที่เป็นกิจกรรมหลักที่ส่งผลกระทบต่อโครงการบรรลุวัตถุประสงค์
๕.๑ กิจกรรมหลักที่ ๑ งบประมาณ ผู้รับผิดชอบ หน่วยงานที่เกี่ยวข้อง	สระบุรีร่วมใจสู้ภัยแล้ง ๕๐,๐๐๐,๐๐๐ บาท สำนักงานส่งเสริมการปกครองท้องถิ่นจังหวัดสระบุรี
๖. หน่วยงานดำเนินงาน	สำนักงานส่งเสริมการปกครองท้องถิ่นจังหวัดสระบุรี
๗. ระยะเวลาในการดำเนินงาน	๕ ปี (พ.ศ.๒๕๖๑-๒๕๖๕)
๘. งบประมาณ	๕๐,๐๐๐,๐๐๐ บาท
๙. ผลผลิต (output)	๑) ประชาชนมีทักษะและวิชาชีพการบ่มองเก็บน้ำและยังสามารถประกอบเป็นอาชีพเสริม สร้างงานและสร้างรายได้

	๒) เกิดการทำงานร่วมกันแบบประชารัฐ
๑๐. ผลที่คาดว่าจะได้รับ (Outcome)	ประชาชนที่ประสบปัญหาน้ำอุปโภค บริโภค ลดลง ร้อยละ ๑๕

โครงการแบบย่อ (Project Brief)

ประเด็นการพัฒนาที่ 4

เสริมสร้างระบบบริการสาธารณะ

ที่มีคุณภาพมาตรฐาน

ประเด็นการพัฒนาที่ 4 : เสริมสร้างระบบบริการสาธารณสุขที่มีคุณภาพมาตรฐาน

บัญชีโครงการแบบย่อ (Project idea) / งบประมาณ (ภาพรวม 5 ปี) พ.ศ.2561-2565

โครงการ	แหล่ง งปม.	ยุทธศาสตร์ ชาติ 20 ปี	งบประมาณ (บาท)	หน่วยดำเนินการ
1. โครงการที่ 1 : เพิ่มประสิทธิภาพการบริการสาธารณสุขสู่ความเป็นธรรมเคลื่อนที่เชิงเครือข่ายแบบเบ็ดเสร็จครบวงจร	1	6	175,000,000	ที่ทำการปกครองจังหวัดสระบุรี
2. โครงการที่ 2 : พัฒนาขีดสมรรถนะการจัดการระบบเทคโนโลยีสารสนเทศเชื่อมโยงการบริการสาธารณสุขสู่ความทันสมัย	1	6	164,550,000	สำนักงานจังหวัดสระบุรี
3. โครงการที่ 3 : ส่งเสริมสังคมแห่งคุณภาพและบุคคลต้นแบบตามหลักธรรมาภิบาล	1	3	10,000,000	สำนักงานจังหวัดสระบุรี
4. โครงการที่ 4 : เพิ่มขีดความสามารถด้านการอำนวยความสะดวกประชาชนเชิงบูรณาการ	1	6	1,545,000,000	แขวงทางหลวงชนบทสระบุรี
รวมทั้งสิ้น 11 โครงการ			1,894,550,000	

การจัดทำแบบสรุปโครงการแบบย่อ (Project Brief) ของทุกโครงการภายใต้งบประมาณของจังหวัด/กลุ่มจังหวัด
แบบสรุปโครงการแบบย่อ (Project Brief)

ประเด็นการพัฒนาที่ ๔ : เสริมสร้างระบบบริการสาธารณสุขที่มีคุณภาพมาตรฐาน
แผนงานที่ ๔.๔ โครงการเพิ่มขีดความสามารถด้านการอำนวยความสะดวกประชาชนเชิงบูรณาการ

หัวข้อ	รายละเอียด
๑. ชื่อโครงการ	เพิ่มขีดความสามารถด้านการอำนวยความสะดวกประชาชนเชิงบูรณาการ
๒. ความสำคัญของโครงการ หลักการและเหตุผล	สืบเนื่องจากรัฐบาลได้มีนโยบายมุ่งเน้นการขับเคลื่อนยุทธศาสตร์นำไปสู่ความมั่นคง มั่งคั่ง และยั่งยืน ทั้งในด้านมิติเศรษฐกิจ สังคม และภาคการบริการสาธารณสุขให้มีความเสมอภาคและเป็นธรรมเพื่อการมีคุณภาพชีวิตที่ดีของประชาชน ประกอบกับยุทธศาสตร์การพัฒนาจังหวัดมุ่งสร้างสรรค์คุณภาพชีวิตของประชาชนอย่างเสมอภาคและเป็นธรรมอย่างทั่วถึง ดังนั้น จังหวัดจึงได้จัดทำโครงการเพิ่มขีดความสามารถด้านการอำนวยความสะดวกประชาชนเชิงบูรณาการ เพื่อสนับสนุนภารกิจวาระงานพื้นที่ให้เกิดการบูรณาการและร่วมให้บริการประชาชนเพื่อให้มีคุณภาพชีวิตที่ดี เข้าถึงบริการสาธารณสุขระดับพื้นที่ดังกล่าว
๓. วัตถุประสงค์ของโครงการ	<ol style="list-style-type: none"> ๑. เพื่อสนับสนุนกิจกรรมบริการโครงสร้างพื้นฐานให้ประชาชนมีคุณภาพชีวิตที่ดี ๒. เพื่อเพิ่มประสิทธิภาพการบริการสาธารณสุขแบบเบ็ดเสร็จครบวงจร ๓. เพื่อลดข้อร้องเรียนและให้ความช่วยเหลือแบบภาคีประชารัฐ ๔. เพื่อสร้างความสุขให้กับประชาชนจังหวัดสระบุรี
๔. ตัวชี้วัดและค่าเป้าหมาย	ร้อยละของความสำเร็จตามเป้าหมายของโครงการ อย่างน้อยร้อยละ ๘๐
๕. พื้นที่เป้าหมาย	ทุกอำเภอในจังหวัดสระบุรี
๕. กิจกรรมหลัก	ระบุแนวทางและวิธีการดำเนินงานที่เป็นกิจกรรมหลักที่ส่งผลให้โครงการบรรลุวัตถุประสงค์
๕.๑ กิจกรรมหลักที่ ๑	เพิ่มขีดความสามารถด้านการอำนวยความสะดวกประชาชนเชิงบูรณาการ
งบประมาณ	1,545,000,000 บาท
ผู้รับผิดชอบ	แขวงทางหลวงชนบทสระบุรี

หน่วยงานที่เกี่ยวข้อง	๑. ที่ทำการปกครองจังหวัดสระบุรี ๒. สำนักงานพัฒนาชุมชนจังหวัดสระบุรี ๓. สำนักงานประชาสัมพันธ์จังหวัดสระบุรี ๔. สำนักงานป้องกันและบรรเทาสาธารณภัยจังหวัดสระบุรี ๕. แขวงทางหลวงสระบุรี
๖. หน่วยงานดำเนินงาน	แขวงทางหลวงชนบทสระบุรี
๗. ระยะเวลาในการดำเนินงาน	๕ ปี (พ.ศ.๒๕๖๑-๒๕๖๕)
๘. งบประมาณ	1,545,000,000 บาท
๙. ผลผลิต (output)	๑. ประชาชนสามารถเข้าถึงบริการสาธารณสุขได้อย่างทั่วถึงและเป็นธรรม ๒. สามารถลดความเหลื่อมล้ำสร้างความเป็นธรรมในสังคมและทั่วถึง
๑๐. ผลที่คาดว่าจะได้รับ (Outcome)	ความสำเร็จตามเป้าหมายของโครงการเพิ่มขึ้นร้อยละ ๘๐

แบบ จ.๑-๑/กจ.๑-๑
(Project Brief รายโครงการ)

การจัดทำแบบสรุปโครงการแบบย่อ (Project Brief) ของทุกโครงการภายใต้งบประมาณของจังหวัด/กลุ่มจังหวัด
แบบสรุปโครงการแบบย่อ (Project Brief)

ประเด็นการพัฒนาที่ ๔ : เสริมสร้างระบบบริการสาธารณสุขที่มีคุณภาพมาตรฐาน
แผนงานที่ ๔.๒ โครงการพัฒนาขีดสมรรถนะการจัดการระบบเทคโนโลยีสารสนเทศเชื่อมโยงการบริการสาธารณสุขสู่
ความทันสมัย

หัวข้อ	รายละเอียด
๑. ชื่อโครงการ	พัฒนาขีดสมรรถนะการจัดการระบบเทคโนโลยีสารสนเทศเชื่อมโยงการบริการสาธารณสุขสู่ความทันสมัย
๒. ความสำคัญของโครงการ หลักการและเหตุผล	<p>ตามนโยบายรัฐบาลมุ่งเน้นการเสริมสร้างประสิทธิภาพการบริหารจัดการภาครัฐให้มีคุณภาพและทันสมัย และยึดความเชื่อมโยงการพัฒนาภารกิจแขนงต่างๆ เชิงบูรณาการ โดยเฉพาะอย่างยิ่งระดับพื้นที่</p> <p>ประกอบกับตามนโยบาย Thailand ๔.๐ เน้นการสร้างนวัตกรรมที่หนุนเสริมการพัฒนาให้มีความทันสมัย สร้างมูลค่าเพิ่มอย่างต่อเนื่องและมีความยั่งยืน ประกอบกับยุทธศาสตร์การพัฒนาจังหวัดมุ่งสร้างสรรค์สิ่งดีให้กับพื้นที่ เน้นการจัดการปัญหาข้อร้องเรียนและให้ความเป็นธรรมกับทุกฝ่าย งานบริการสุขภาพระดับพื้นที่ รวมทั้งแก้ปัญหาความเดือดร้อนของประชาชนในพื้นที่อย่างจริงจังให้สามารถแก้ไขปัญหาได้ตรงประเด็นและตรงกลุ่มเป้าหมาย ดังนั้น จังหวัดจึงได้จัดทำโครงการพัฒนา</p> <p>ขีดสมรรถนะการจัดการระบบเทคโนโลยีสารสนเทศเชื่อมโยงการบริการสาธารณสุข</p>
๓. วัตถุประสงค์ของโครงการ	<p>๑. เพื่อพัฒนาด้านการจัดการข้อมูลสารสนเทศและการประชาสัมพันธ์เพื่อการบริการสาธารณสุข</p> <p>๒. เพื่อลดความเหลื่อมล้ำทางสังคมให้เกิดความเป็นธรรมอย่างทันสมัย การันตี สร้างความเชื่อมั่นในกลไกการบริการสาธารณสุขของพื้นที่</p> <p>๓. เพื่อสร้างความสุขและคุณภาพชีวิตที่ดีให้กับประชาชนในพื้นที่</p>
๔. ตัวชี้วัดและค่าเป้าหมาย	ร้อยละของความพึงพอใจของผู้รับบริการตามโครงการ/กิจกรรมอย่างน้อยร้อยละ ๙๐
๕. พื้นที่เป้าหมาย	ทุกอำเภอในจังหวัดสระบุรี

๕. กิจกรรมหลัก	ระบุแนวทางและวิธีการดำเนินงานที่เป็นกิจกรรมหลักที่ส่งผลให้โครงการบรรลุวัตถุประสงค์
<p>๕.๑ กิจกรรมหลักที่ ๑</p> <p>งบประมาณ ผู้รับผิดชอบ หน่วยงานที่เกี่ยวข้อง</p>	<p>พัฒนาขีดสมรรถนะการจัดการระบบเทคโนโลยีสารสนเทศ เชื่อมโยงการบริการสาธารณะสู่ความทันสมัย</p> <p>164,550,000 บาท</p> <p>สำนักงานจังหวัดสระบุรี</p> <ol style="list-style-type: none"> ๑. สำนักงานประชาสัมพันธ์จังหวัดสระบุรี ๒. สำนักงานสาธารณสุขจังหวัดสระบุรี ๓. สำนักงานที่ดินจังหวัดสระบุรี ๔. สำนักงานศึกษาธิการจังหวัดสระบุรี ๕. สำนักงานประกันสังคมจังหวัดสระบุรี ๖. ที่ทำการปกครองจังหวัดสระบุรี
๖. หน่วยงานดำเนินงาน	สำนักงานจังหวัดสระบุรี
๗. ระยะเวลาในการดำเนินงาน	๕ ปี (พ.ศ.๒๕๖๑-๒๕๖๕)
๘. งบประมาณ	164,550,000 บาท
๙. ผลผลิต (output)	<ol style="list-style-type: none"> ๑. จังหวัดมีการจัดการระบบเทคโนโลยีสารสนเทศเพื่อการบริการสาธารณะเชื่อมโยงเครือข่ายที่ทันสมัย ๒. ลดปัญหาข้อร้องเรียนต่างๆ ในระดับพื้นที่ ๓. ประชาชนมีความพึงพอใจในการบริการของภาครัฐ
๑๐. ผลที่คาดว่าจะได้รับ (Outcome)	ความพึงพอใจของผู้รับบริการตามโครงการ/กิจกรรม เพิ่มขึ้นร้อยละ ๙๐

การจัดทำแบบสรุปโครงการแบบย่อ (Project Brief) ของทุกโครงการภายใต้งบประมาณของจังหวัด/กลุ่มจังหวัด
แบบสรุปโครงการแบบย่อ (Project Brief)

ประเด็นการพัฒนาที่ ๔ : เสริมสร้างระบบบริการสาธารณะที่มีคุณภาพมาตรฐาน
แผนงานที่ ๔.๓ โครงการส่งเสริมสังคมแห่งคุณภาพและบุคคลต้นแบบตามหลักธรรมาภิบาล

หัวข้อ	รายละเอียด
๑. ชื่อโครงการ	ส่งเสริมสังคมแห่งคุณภาพและบุคคลต้นแบบตามหลักธรรมาภิบาล
๒. ความสำคัญของโครงการ หลักการและเหตุผล	<p>ธรรมาภิบาลเป็นแนวคิดสำคัญในการบริหารงานและการปกครองในปัจจุบัน เพราะโลกปัจจุบันได้หันไปให้ความสนใจกับเรื่องของโลกาภิวัตน์และธรรมาภิบาลหรือการบริหารจัดการที่ดีมากขึ้น การพัฒนาเรื่องของการเมืองการปกครองได้มุ่งให้ประชาชนเป็นศูนย์กลางมากขึ้น</p> <p>ธรรมาภิบาลเป็นการบริหารงานให้มีประสิทธิภาพและประสิทธิผล ตั้งมั่นอยู่บนหลักการบริหารงานที่เที่ยงธรรม สุจริต โปร่งใส ตรวจสอบได้ มีจิตสำนึกในการทำงาน มีความรับผิดชอบในสิ่งที่ได้กระทำ พร้อมตอบคำถามหรือตอบสนองต่อผู้มีส่วนได้ส่วนเสียและพร้อมรับผิดชอบ มีศีลธรรม จริยธรรมในการทำงาน การคำนึงถึงการมีส่วนร่วมในการรับรู้ ตัดสินใจ ดำเนินการและประเมินผล ตลอดจนร่วมรับผลจากการตัดสินใจร่วม</p> <p>เพื่อเป็นการขับเคลื่อนยุทธศาสตร์การเสริมสร้างระบบบริการสาธารณะตามหลักธรรมาภิบาลและคุณภาพมาตรฐานจังหวัดสระบุรี จึงได้เสนอโครงการส่งเสริมสังคมแห่งคุณภาพและบุคคลต้นแบบตามหลักธรรมาภิบาล</p>
๓. วัตถุประสงค์ของโครงการ	<p>๓.๑ เพื่อให้ส่วนราชการ องค์กรปกครองส่วนท้องถิ่น มีคุณภาพการบริการตามหลักธรรมาภิบาล</p> <p>๓.๒ เพื่อค้นหาบุคคลต้นแบบตามหลักธรรมาภิบาล เพื่อเป็นแบบอย่างให้กับสังคม</p>
๔. ตัวชี้วัดและค่าเป้าหมาย	๔.๑ ร้อยละของความสำเร็จตามเป้าหมายกิจกรรม (ร้อยละ ๘๐)
๔. พื้นที่เป้าหมาย	ทุกอำเภอในจังหวัดสระบุรี
๕. กิจกรรมหลัก	ระบุแนวทางและวิธีการดำเนินงานที่เป็นกิจกรรมหลักที่ส่งผลให้โครงการบรรลุวัตถุประสงค์

๕.๑ กิจกรรมหลักที่ ๑ งบประมาณ ผู้รับผิดชอบ หน่วยงานที่เกี่ยวข้อง	ส่งเสริมสังคมแห่งคุณภาพและบุคคลต้นแบบตามหลักธรรมาภิบาล ๑๐,๐๐๐,๐๐๐ บาท สำนักงานจังหวัดสระบุรี ๑. อำเภอ ๑๓ อำเภอ ๒. คณะกรรมการธรรมาภิบาล
๖. หน่วยงานดำเนินงาน	สำนักงานจังหวัดสระบุรี
๗. ระยะเวลาในการดำเนินงาน	๕ ปี (พ.ศ.๒๕๖๑-๒๕๖๕)
๘. งบประมาณ	๑๐,๐๐๐,๐๐๐ บาท
๙. ผลผลิต (output)	๑) ส่วนราชการ องค์กรปกครองส่วนท้องถิ่น มีการบริการที่มีคุณภาพโดยหลักธรรมาภิบาล ๒) ต่อยอดบุคคลต้นแบบขยายผลในระดับพื้นที่
๑๐. ผลที่คาดว่าจะได้รับ (Outcome)	ความสำเร็จตามเป้าหมายกิจกรรม (ร้อยละ ๘๐)

การจัดทำแบบสรุปโครงการแบบย่อ (Project Brief) ของทุกโครงการภายใต้งบประมาณของจังหวัด/กลุ่มจังหวัด
แบบสรุปโครงการแบบย่อ (Project Brief)

ประเด็นการพัฒนาที่ ๔ : เสริมสร้างระบบบริการสาธารณะที่มีคุณภาพมาตรฐาน
แผนงานที่ ๔.๔ โครงการเพิ่มขีดความสามารถด้านการอำนวยความสะดวกประชาชนเชิงบูรณาการ

หัวข้อ	รายละเอียด
๑. ชื่อโครงการ	เพิ่มขีดความสามารถด้านการอำนวยความสะดวกประชาชนเชิงบูรณาการ
๒. ความสำคัญของโครงการ หลักการและเหตุผล	สืบเนื่องจากรัฐบาลได้มีนโยบายมุ่งเน้นการขับเคลื่อนยุทธศาสตร์นำไปสู่ความมั่นคง มั่งคั่ง และยั่งยืน ทั้งในด้านมิติเศรษฐกิจ สังคม และภาคการบริการสาธารณะให้มีความเสมอภาคและเป็นธรรมเพื่อการมีคุณภาพชีวิตที่ดีของประชาชน ประกอบกับยุทธศาสตร์การพัฒนาจังหวัดมุ่งสร้างสรรค์คุณภาพชีวิตของประชาชนอย่างเสมอภาคและเป็นธรรมอย่างทั่วถึง ดังนั้น จังหวัดจึงได้จัดทำโครงการเพิ่มขีดความสามารถด้านการอำนวยความสะดวกประชาชนเชิงบูรณาการ เพื่อสนับสนุนภารกิจวาระงานพื้นที่ให้เกิดการบูรณาการและร่วมให้บริการประชาชนเพื่อให้มีคุณภาพชีวิตที่ดี เข้าถึงบริการสาธารณะระดับพื้นที่ดังกล่าว
๓. วัตถุประสงค์ของโครงการ	<ol style="list-style-type: none"> ๑. เพื่อสนับสนุนกิจกรรมบริการโครงสร้างพื้นฐานให้ประชาชนมีคุณภาพชีวิตที่ดี ๒. เพื่อเพิ่มประสิทธิภาพการบริการสาธารณะแบบเบ็ดเสร็จครบวงจร ๓. เพื่อลดข้อร้องเรียนและให้ความช่วยเหลือแบบภาคีประชาารัฐ ๔. เพื่อสร้างความสุขให้กับประชาชนจังหวัดสระบุรี
๔. ตัวชี้วัดและค่าเป้าหมาย	ร้อยละของความสำเร็จตามเป้าหมายของโครงการ อย่างน้อยร้อยละ ๘๐
๔. พื้นที่เป้าหมาย	ทุกอำเภอในจังหวัดสระบุรี
๕. กิจกรรมหลัก	ระบุแนวทางและวิธีการดำเนินงานที่เป็นกิจกรรมหลักที่ส่งผลให้โครงการบรรลุวัตถุประสงค์
๕.๑ กิจกรรมหลักที่ ๑	เพิ่มขีดความสามารถด้านการอำนวยความสะดวกประชาชนเชิงบูรณาการ
งบประมาณ	1,545,000,000 บาท
ผู้รับผิดชอบ	แขวงทางหลวงชนบทสระบุรี

หน่วยงานที่เกี่ยวข้อง	๑. ที่ทำการปกครองจังหวัดสระบุรี ๒. สำนักงานพัฒนาชุมชนจังหวัดสระบุรี ๓. สำนักงานประชาสัมพันธ์จังหวัดสระบุรี ๔. สำนักงานป้องกันและบรรเทาสาธารณภัยจังหวัดสระบุรี ๕. แขวงทางหลวงสระบุรี
๖. หน่วยงานดำเนินงาน	แขวงทางหลวงชนบทสระบุรี
๗. ระยะเวลาในการดำเนินงาน	๕ ปี (พ.ศ.๒๕๖๑-๒๕๖๕)
๘. งบประมาณ	1,545,000,000 บาท
๙. ผลผลิต (output)	๑. ประชาชนสามารถเข้าถึงบริการสาธารณสุขได้อย่างทั่วถึงและเป็นธรรม ๒. สามารถลดความเหลื่อมล้ำสร้างความเป็นธรรมในสังคมและทั่วถึง
๑๐. ผลที่คาดว่าจะได้รับ (Outcome)	ความสำเร็จตามเป้าหมายของโครงการเพิ่มขึ้นร้อยละ ๘๐

ภาคผนวก

รายการตรวจสอบการดำเนินการตามพระราชกฤษฎีกาว่าด้วยการบริหารงานจังหวัด
และกลุ่มจังหวัดแบบบูรณาการ พ.ศ. ๒๕๕๑

จังหวัดสระบุรี

การดำเนินการ	ดำเนินการแล้ว	ไม่ได้ดำเนินการ
<p>๑) สํารวจความคิดเห็นของประชาชนในท้องถิ่นในจังหวัดด้วยวิธีหนึ่งวิธีใด ดังต่อไปนี้</p> <p><input checked="" type="checkbox"/> มอบให้ส่วนราชการหน่วยงานของรัฐ สถาบันการศึกษา หรือบุคคลอื่นใดทำการศึกษาคํารวจความคิดเห็นของประชาชนในท้องถิ่นในจังหวัด</p> <p><input type="checkbox"/> มอบให้ฝ่ายเลขานุการ ก.บ.จ. ดำเนินการหรือร่วมกับหน่วยงานอื่น ทำการศึกษาคํารวจความคิดเห็นของประชาชนในท้องถิ่นในจังหวัด</p> <p><input type="checkbox"/> แต่งตั้งคณะกรรมการของ ก.บ.จ. ขึ้นคณะหนึ่ง ทำหน้าที่ประสานงานเพื่อให้ได้ข้อมูลความคิดเห็นของประชาชนในท้องถิ่นในจังหวัด</p> <p><input checked="" type="checkbox"/> ดำเนินการอื่นตามที่ ก.บ.จ. เห็นสมควร โดยดำเนินการแจ้งให้ทำการปกครองอำเภอทั้ง 13 อำเภอ ดำเนินการจัดเวทีประชาคม ข้อมูลความต้องการของประชาชนผ่านเวที โครงการ ไทยนิยม ยั่งยืน พร้อมทั้งให้รายงานความต้องการของประชาชนมายังจังหวัดเพื่อใช้เป็นข้อมูลในการทบทวนจัดทำแผนพัฒนาจังหวัดฯ</p>	✓	
<p>๒) จัดประชุมหรือร่วมกันระหว่างหัวหน้าส่วนราชการที่มีสถานที่ตั้งทำการอยู่ในจังหวัด ไม่ว่าจะเป็นราชการบริหารส่วนภูมิภาคหรือราชการบริหารส่วนกลางและผู้บริหารองค์กรปกครองส่วนท้องถิ่นทั้งหมดในจังหวัด รวมทั้ง ผู้แทนภาคประชาสังคม และผู้แทนภาคธุรกิจเอกชน เพื่อรับฟังความคิดเห็นเกี่ยวกับแผนพัฒนาจังหวัดตามมาตรา ๕๓/๑ แห่งพระราชบัญญัติระเบียบบริหารราชการแผ่นดิน พ.ศ. ๒๕๓๔ ซึ่งแก้ไขเพิ่มเติมโดยพระราชบัญญัติระเบียบบริหารราชการแผ่นดิน (ฉบับที่ ๗) พ.ศ. ๒๕๕๐ และมาตรา ๑๙ มาตรา ๒๑ มาตรา ๒๒ มาตรา ๒๓ และมาตรา ๒๔ แห่ง พระราชกฤษฎีกาว่าด้วยการบริหารงานจังหวัดและกลุ่มจังหวัดแบบบูรณาการพ.ศ. ๒๕๕๑</p>	✓	
<p>๓) การประชุมของ ก.บ.จ. เพื่อจัดทำและเห็นชอบแผนพัฒนาจังหวัดตามพระราชกฤษฎีกาว่าด้วยการบริหารงานจังหวัดและกลุ่มจังหวัดแบบบูรณาการ พ.ศ. ๒๕๕๑ และหลักเกณฑ์และวิธีการที่ ก.บ.ภ. กำหนด</p>	✓	

ข้าพเจ้าขอรับรองว่า ข้อความดังกล่าวข้างต้นเป็นความจริงทุกประการ ทั้งนี้ได้แนบรายงานการประชุมคณะกรรมการบริหารงานจังหวัดแบบบูรณาการ (ก.บ.จ.) มาพร้อมนี้ด้วย

(ลงชื่อ).....

(นายแมนรัตน์ รัตนสุคนธ์)

ผู้ว่าราชการจังหวัดสระบุรี

สรุปผลการทบทวนแผนพัฒนาจังหวัด/กลุ่มจังหวัด(พ.ศ. ๒๕๖๑ - ๒๕๖๕) (ฉบับทบทวน)

หัวข้อ	แผนพัฒนาจังหวัด/กลุ่มจังหวัด (พ.ศ. ๒๕๖๑ - ๒๕๖๔) (เสนอในปีงบประมาณ พ.ศ. ๒๕๖๒)	แผนพัฒนาจังหวัด/กลุ่มจังหวัด (พ.ศ. ๒๕๖๑-๒๕๖๕) (ฉบับทบทวน)	เหตุผลของการ ปรับเปลี่ยน
เป้าหมายการพัฒนา	เมืองการค้าการลงทุนใน อุตสาหกรรมสีเขียวระดับ นานาชาติ สังคมแห่งความสุข	- คงเดิม -	-
ตัวชี้วัดความสำเร็จ ตามเป้าหมาย การพัฒนา	1. การลงทุนในอุตสาหกรรม สะอาดในจังหวัดเพิ่มขึ้น 2. ต่างประเทศให้ความเชื่อมั่นใน สินค้าและบริการของจังหวัด 3. ประชาชนสามารถเข้าถึงการ บริการสาธารณะได้อย่างทั่วถึง 4. ประชาชนอยู่ในสังคมปลอดภัยมี คุณภาพชีวิตและมีความสุข	- คงเดิม -	-
ประเด็นการพัฒนา	1. ส่งเสริมการค้าการลงทุนและ การท่องเที่ยวในอุตสาหกรรมที่เป็น มิตรกับสิ่งแวดล้อม 2. ส่งเสริมขีดความสามารถในการ แข่งขันของกระบวนการผลิตสินค้า และบริการสู่มาตรฐานสากล 3. เสริมสร้างความมั่นคงและสังคม คุณภาพตามวิถีมุขีปัญญาไทย 4. เสริมสร้างระบบบริการ สาธารณะที่มีคุณภาพมาตรฐาน	- คงเดิม -	เหตุผลที่ไม่ปรับ เนื่องจากมีความ สอดคล้องกับแผน ยุทธศาสตร์ชาติ วาระ ๒๐ ปี

