



# รายงานสถานการณ์และดัชนีชี้วัด ภาวะแรงงานจังหวัดสระบุรี

ไตรมาส 1 ปี 2569  
(มกราคม - มีนาคม)



**สำนักงานแรงงานจังหวัดสระบุรี**

กลุ่มงานยุทธศาสตร์และข้อมูลสารสนเทศ

โทรศัพท์/โทรสาร : 0 3634 0774 - 5

E-mail : saraburi\_labor@hotmail.com

## คำนำ

สำนักงานแรงงานจังหวัดสระบุรี เป็นหน่วยงานสังกัดสำนักงานปลัดกระทรวงแรงงาน มีภารกิจในการบริหารจัดการแรงงานในระบบและนอกระบบ ตามอำนาจหน้าที่ที่ได้รับมอบหมายจากกระทรวงแรงงาน ดังนั้น เพื่อให้มีข้อมูลที่เป็นประโยชน์ต่อการวิเคราะห์และวางแผนการบริหารแรงงานของจังหวัดสระบุรี สำนักงานแรงงานจังหวัดสระบุรี จึงได้จัดทำรายงานสถานการณ์และดัชนีชี้วัดภาวะแรงงานจังหวัดสระบุรี เป็นรายไตรมาส สำหรับรายงานสถานการณ์และดัชนีชี้วัดภาวะแรงงานจังหวัดสระบุรี ไตรมาส 1 ปี 2569 (มกราคม - มีนาคม 2569) เล่มนี้ สำเร็จลงได้ด้วยความร่วมมือและการสนับสนุนข้อมูลจากหน่วยงานในสังกัดกระทรวงแรงงานจังหวัดสระบุรี ได้แก่ สำนักงานจัดหางานจังหวัดสระบุรี สถาบันพัฒนาฝีมือแรงงาน 28 สระบุรี สำนักงานสวัสดิการและคุ้มครองแรงงานจังหวัดสระบุรี สำนักงานประกันสังคมจังหวัดสระบุรี และหน่วยงานอื่นที่เกี่ยวข้องอีกหลายหน่วยงาน ประกอบด้วย สำนักงานสถิติจังหวัดสระบุรี สำนักงานคลังจังหวัดสระบุรี สำนักงานพาณิชย์จังหวัดสระบุรี และสำนักงานอุตสาหกรรมจังหวัดสระบุรี จึงขอขอบคุณมา ณ โอกาสนี้

สำนักงานแรงงานจังหวัดสระบุรี ในฐานะผู้แทนกระทรวงแรงงานประจำจังหวัดสระบุรี หวังเป็นอย่างยิ่งว่า เอกสาร “รายงานสถานการณ์และดัชนีชี้วัดภาวะแรงงานจังหวัดสระบุรี รายไตรมาส 1 ปี 2569 (มกราคม - มีนาคม 2569)” เล่มนี้ จะเป็นประโยชน์ต่อหน่วยงาน องค์กรและผู้ที่เกี่ยวข้องที่ได้รับทราบสรุปสถานการณ์และผลการดำเนินงานด้านแรงงาน หากมีข้อคิดเห็นและข้อเสนอแนะประการใด ยินดีน้อมรับ และโปรดแจ้งสำนักงานแรงงานจังหวัดสระบุรีให้รับทราบ เพื่อจะได้นำไปปรับปรุงแก้ไขให้ข้อมูลมีความสมบูรณ์มากยิ่งขึ้นต่อไป

สำนักงานแรงงานจังหวัดสระบุรี  
พฤษภาคม 2569



## สารบัญ

เรื่อง	หน้า
☺ Info Graphic บทสรุปผู้บริหาร	9
☺ บทสรุปสำหรับผู้บริหาร	10
☺ สภาพเศรษฐกิจทั่วไป จังหวัดสระบุรี	15
- ข้อมูลทั่วไป	15
- ภาวะเศรษฐกิจการคลังจังหวัดสระบุรี	16
- ผลิตภัณฑ์มวลรวมจังหวัดสระบุรี	17
- ดัชนีราคาผู้บริโภคจังหวัดสระบุรี	19
☺ ดัชนีชี้วัดภาวะแรงงาน	20
- ผลผลิตภาพแรงงาน	20
- อัตราการมีส่วนร่วมในกำลังแรงงาน	21
- อัตราการมีงานทำ	21
- อัตราการว่างงาน	22
- อัตราการเปลี่ยนแปลงของจำนวนผู้ประกันตนในระบบประกันสังคม (มาตรา 33) และอัตราการเปลี่ยนแปลงของผู้ประกันตนที่ขอรับประโยชน์ทดแทนกรณีว่างงาน และอัตราการเลิกจ้างลูกจ้างในระบบประกันสังคม (มาตรา 33)	23
- อัตราการบรรจุนงาน	23
- อัตราการจ้างแรงงานต่างด้าว	24
- อัตราการไม่ปฏิบัติตามข้อกำหนดของสถานประกอบการ	24
- อัตราการเกิดข้อพิพาทแรงงานต่อสถานประกอบการ 100,000 แห่ง	25
- อัตราการการเกิดข้อขัดแย้งต่อสถานประกอบการ 100,000 แห่ง	25
- อัตราสถานประกอบการที่เข้าสู่ระบบประกันสังคม	26
- อัตราแรงงานที่เป็นผู้ประกันตน	26
☺ สถานการณ์ด้านแรงงานจังหวัดสระบุรี	27
1. กำลังแรงงาน การมีงานทำ การว่างงาน	27
- โครงสร้างประชากร	27
- จำนวนผู้มีงานทำ	29
- ผู้ว่างงาน	31
- แรงงานนอกระบบ	32
2. การส่งเสริมการมีงานทำ	34
- การจัดหางานในประเทศ	34
- ความต้องการภาคเอกชน	36
- แรงงานต่างด้าว	38
- แรงงานไทยในต่างประเทศ	41



## สารบัญ (ต่อ)

เรื่อง	หน้า
<b>3. การพัฒนาศักยภาพแรงงาน</b>	<b>42</b>
- การฝึกเตรียมเข้าทำงาน จำแนกตามกลุ่มอาชีพ	42
- การฝึกยกระดับฝีมือแรงงาน จำแนกตามกลุ่มอาชีพ	42
- การทดสอบมาตรฐานฝีมือแรงงาน จำแนกตามกลุ่มอาชีพ	42
- การทดสอบมาตรฐานฝีมือแรงงาน จำแนกตามกลุ่มอาชีพ	43
<b>4. การคุ้มครองแรงงานและสวัสดิการ</b>	<b>43</b>
- การตรวจแรงงาน	44
- การตรวจความปลอดภัยในการทำงาน	46
- การแรงงานสัมพันธ์	47
- การส่งเสริมสวัสดิการแรงงาน	48
- การหยุดกิจการชั่วคราว (มาตรา 75)	48
- การเลิกจ้างแรงงาน	48
- การประสบอันตราย/เจ็บป่วยจากการทำงาน (กองทุนเงินทดแทน)	49
<b>5. การประกันสังคม</b>	<b>51</b>
- กองทุนประกันสังคม	52
- กองทุนเงินทดแทน	54
<b>6. อื่นๆ</b>	<b>55</b>
- อัตราค่าจ้างขั้นต่ำ	55
- สถานการณ์แรงงานคนพิการ	57
- สถานการณ์แรงงานผู้สูงอายุ	58
<b>7. ปัญหาด้านแรงงานสำคัญ</b>	<b>59</b>
- การค้ามนุษย์ด้านแรงงานจังหวัดสระบุรี	59
<b>8. ผลการดำเนินงานที่สำคัญตามนโยบายรัฐบาล/กระทรวงแรงงาน</b>	<b>60</b>
- การป้องกันและแก้ไขปัญหาเสพติดในสถานประกอบการจังหวัดสระบุรี	60
- โครงการแก้ไขปัญหาความเดือดร้อนด้านอาชีพจังหวัดสระบุรี	61
<b>😊 ภาคผนวก</b>	<b>62</b>
- ตารางข้อมูล 1 – 51	63-99



## สารบัญแผนภูมิ

แผนภูมิที่	หน้า
แผนภูมิที่ 1 อัตราการเปลี่ยนแปลงมูลค่าผลิตภัณฑ์มวลรวมจังหวัดสระบุรี ที่สำคัญ 5 อันดับแรก	18
แผนภูมิที่ 2 จำนวนการจดทะเบียนของนิติบุคคลตั้งใหม่จังหวัดสระบุรี จำแนกตามหมวดธุรกิจ	18
แผนภูมิที่ 3 อัตราผลิตภาพแรงงานในจังหวัดสระบุรี	20
แผนภูมิที่ 4 อัตราการมีส่วนร่วมในกำลังแรงงานจังหวัดสระบุรี	21
แผนภูมิที่ 5 อัตราการมีงานทำใน/นอกภาคเกษตรจังหวัดสระบุรี	21
แผนภูมิที่ 6 อัตราการมีงานทำในอุตสาหกรรมการผลิตจังหวัดสระบุรี	22
แผนภูมิที่ 7 อัตราการว่างงานจังหวัดสระบุรี	22
แผนภูมิที่ 8 อัตราการเปลี่ยนแปลงของจำนวนผู้ประกันตนในระบบประกันสังคม (มาตรา 33) และอัตราการเปลี่ยนแปลงของผู้ประกันตนที่ขอรับประโยชน์ทดแทนกรณีว่างงาน จังหวัดสระบุรี	23
แผนภูมิที่ 9 อัตราการบรรจุงานต่อผู้สมัครงาน/ตำแหน่งงานว่างจังหวัดสระบุรี	23
แผนภูมิที่ 10 อัตราการจ้างแรงงานต่างด้าว (สัญชาติเมียนมา ลาว และกัมพูชา) ตามมติ ครม.	24
แผนภูมิที่ 11 อัตราการไม่ปฏิบัติตามกฎหมายคุ้มครองแรงงาน/ความปลอดภัยในการทำงานของสถานประกอบการจังหวัดสระบุรี	24
แผนภูมิที่ 12 อัตราการเกิดข้อพิพาทในสถานประกอบการต่อสถานประกอบการ 100,000 แห่ง จังหวัดสระบุรี	25
แผนภูมิที่ 13 อัตราการเกิดข้อขัดแย้งของสถานประกอบการต่อ สถานประกอบการ 100,000 แห่ง จังหวัดสระบุรี	25
แผนภูมิที่ 14 อัตราสถานประกอบการที่เข้าสู่ระบบประกันสังคมจังหวัดสระบุรี	26
แผนภูมิที่ 15 อัตราแรงงานที่เป็นผู้ประกันตนจังหวัดสระบุรี	26
แผนภูมิที่ 16 โครงสร้างประชากรจังหวัดสระบุรี	27
แผนภูมิที่ 17 ผู้มีงานทำจังหวัดสระบุรี จำแนกตามประเภทอุตสาหกรรม 5 อันดับแรก	29
แผนภูมิที่ 18 ผู้มีงานทำจังหวัดสระบุรีจำแนกตามอาชีพ 5 อันดับแรก	30
แผนภูมิที่ 19 ผู้มีงานทำจังหวัดสระบุรีจำแนกตามระดับการศึกษา	30
แผนภูมิที่ 20 ผู้มีงานทำจังหวัดสระบุรีจำแนกตามสภาพการทำงาน	30
แผนภูมิที่ 21 จำนวนผู้มีงานทำ จำแนกตามชั่วโมงทำงานต่อสัปดาห์	31
แผนภูมิที่ 22 เปรียบเทียบจำนวนผู้ว่างงาน จำแนกตามเพศ จังหวัดสระบุรี	31
แผนภูมิที่ 23 ผู้มีงานทำที่อยู่ในแรงงานนอกระบบจังหวัดสระบุรี จำแนกตามประเภทอุตสาหกรรม นอกภาคเกษตร	32
แผนภูมิที่ 24 จำนวนผู้มีงานทำที่อยู่ในแรงงานนอกระบบจำแนกตามอาชีพ จังหวัดสระบุรี	32
แผนภูมิที่ 25 จำนวนผู้มีงานทำที่อยู่ในแรงงานนอกระบบ ในจังหวัดสระบุรี จำแนกตามอายุและเพศ	33
แผนภูมิที่ 26 จำนวนผู้มีงานทำที่อยู่ในแรงงานนอกระบบ ในจังหวัดสระบุรี จำแนกตามการศึกษา	33
แผนภูมิที่ 27 เปรียบเทียบตำแหน่งงานว่าง การสมัครงาน การบรรจุงาน จังหวัดสระบุรี	34
แผนภูมิที่ 28 ตำแหน่งงานว่างในจังหวัดสระบุรีจำแนกตามเพศ จังหวัดสระบุรี	34
แผนภูมิที่ 29 ตำแหน่งงานว่าง/ผู้สมัครงาน/และบรรจุงานในจังหวัดสระบุรี จำแนกตามเพศจังหวัดสระบุรี	35
แผนภูมิที่ 30 เปรียบเทียบตำแหน่งงานว่าง ผู้สมัครงาน และการบรรจุงาน จำแนกตามการศึกษาจังหวัดสระบุรี	35



## สารบัญแผนภูมิ (ต่อ)

แผนภูมิที่	หน้า
แผนภูมิที่ 31 ตำแหน่งงานว่าง ผู้ลงทะเบียนสมัครงาน และการบรรจุงาน จำแนกตามประเภทอาชีพ จังหวัดสระบุรี	36
แผนภูมิที่ 32 ตำแหน่งงานว่าง ผู้ลงทะเบียนสมัครงาน และการบรรจุงาน จังหวัดสระบุรี จำแนกตามช่วงอายุ	38
แผนภูมิที่ 33 แรงงานต่างด้าวจังหวัดสระบุรี จำแนกตามประเภทที่ได้รับอนุญาต	39
แผนภูมิที่ 34 แรงงานต่างด้าวที่ได้รับอนุญาตทำงาน แยกตามประเภทอาชีพ (ยกเว้นประเภทตลอดชีพ)	40
แผนภูมิที่ 35 แรงงานต่างด้าวที่ได้รับอนุญาตทำงาน แยกตามประเภทสัญชาติ (ยกเว้นประเภทตลอดชีพ)	40
แผนภูมิที่ 36 แรงงานไทยในจังหวัดสระบุรี ที่ได้รับอนุญาตให้ไปทำงานต่างประเทศ จำแนกตามวิธีเดินทาง	41
แผนภูมิที่ 37 แรงงานไทยในจังหวัดสระบุรี ที่ได้รับอนุญาตให้ไปทำงานต่างประเทศ จำแนกตามภูมิภาคที่เดินทางไปทำงาน	41
แผนภูมิที่ 38 การฝึกยกระดับฝีมือแรงงาน จำแนกตามกลุ่มอาชีพ	42
แผนภูมิที่ 39 การทดสอบมาตรฐานฝีมือแรงงาน จำแนกตามกลุ่มอาชีพ	43
แผนภูมิที่ 40 สถานประกอบการที่เลิกกิจการ/ลูกจ้างที่เลิกจ้างในจังหวัดสระบุรี	49
แผนภูมิที่ 41 ผู้ประสบอันตรายหรือเจ็บป่วยเนื่องจากการทำงานในจังหวัดสระบุรี จำแนกตามขนาดสถานประกอบการ	49
แผนภูมิที่ 42 ผู้ประสบอันตรายหรือเจ็บป่วยเนื่องจากการทำงานในจังหวัดสระบุรี จำแนกตามความร้ายแรง	50
แผนภูมิที่ 43 สาเหตุการประสบอันตรายเนื่องจากการทำงาน (5 อันดับแรก)	50
แผนภูมิที่ 44 ผู้ประกันตนในจังหวัดสระบุรี จำแนกมาตรา	51
แผนภูมิที่ 45 การใช้บริการกองทุนเงินทดแทน (เนื่องจากการทำงาน) จำแนกตามประเภทความร้ายแรง	54
แผนภูมิที่ 46 อัตราค่าจ้างขั้นต่ำ (บังคับใช้วันที่ 1 กรกฎาคม 2568)	56



## สารบัญตาราง

ตารางที่	หน้า	
ตารางที่ 1	ผลิตภัณ์ท์มวลรวมจังหวัด	17
ตารางที่ 2	ดัชนีราคาผู้บริโภคจังหวัดสระบุรี	19
ตารางที่ 3	ประชากรจังหวัดสระบุรี จำแนกตามสถานภาพแรงงานและเพศ	28
ตารางที่ 4	แสดงจำนวนตำแหน่งงานว่างและการบรรจุงานจังหวัดสระบุรี จำแนกตามอุตสาหกรรม	37
ตารางที่ 5	จำนวนสถานประกอบการและลูกจ้าง จำแนกตามขนาดสถานประกอบการตามพระราชบัญญัติ คุ้มครองแรงงาน พ.ศ. 2541 จังหวัดสระบุรี	44
ตารางที่ 6	จำนวนสถานประกอบการและลูกจ้างที่ผ่านการตรวจในจังหวัดสระบุรี	45
ตารางที่ 7	การตรวจความปลอดภัยในสถานประกอบการในจังหวัดสระบุรี จำแนกตามสถานประกอบการ	46
ตารางที่ 8	การส่งเสริมการจัดตั้งสวัสดิการแรงงาน จำแนกตามกิจกรรมที่ส่งเสริมในจังหวัดสระบุรี	48
ตารางที่ 9	จำนวนสถานประกอบการและผู้ประกันตนในจังหวัดสระบุรี จำแนกตามขนาดสถานประกอบการ	51
ตารางที่ 10	จำนวนสถานพยาบาลในสังกัดประกันสังคมในจังหวัดสระบุรี จำแนกตามประเภทสถานพยาบาล	52
ตารางที่ 11	ประเภทประโยชน์ทดแทน (ไม่เนื่องจากการทำงาน)	53
ตารางที่ 12	จำนวนแรงงานต่างด้าวและสถานประกอบการขึ้นทะเบียนประกันสังคมในจังหวัดสระบุรี	53
ตารางที่ 13	การใช้บริการกองทุนเงินทดแทน (เนื่องจากการทำงาน) จำแนกตามประเภทความร้ายแรงจังหวัดสระบุรี	54
ตารางที่ 14	สรุปอัตราค่าจ้างขั้นต่ำตามมติคณะกรรมการค่าจ้าง	56
ตารางที่ 15	จำนวนคนพิการที่มีบัตรคนพิการ จังหวัดสระบุรี	57
ตารางที่ 16	จำนวนการจ้างงานตามกฎหมายของคนพิการจังหวัดสระบุรี	58
ตารางที่ 17	จำนวนผลการดำเนินงานค้ำชูขุย์ด้านแรงงานจังหวัดสระบุรี	59
ตารางที่ 18	ผลการดำเนินงานโครงการแก้ไขปัญหาความเดือดร้อนด้านอาชีพจังหวัดสระบุรี ปี 2560 – 2568	61



รายงานสถานการณ์และดัชนีชี้วัด  
ภาวะแรงงานจังหวัดสระบุรี  
ไตรมาส 1 ปี 2569 (มกราคม - มีนาคม)





# Info Graphic บทสรุปผู้บริหาร

## รายงานสถานการณ์และดัชนีชี้วัดภาวะแรงงานจังหวัดสระบุรี



### ไตรมาส 1 ปี 2569 (มกราคม - มีนาคม)

#### ข้อมูลทั่วไป

ประชากร 638,296 คน  
 ผู้สูงอายุ 139,860 คน  
 ผู้พิการ 23,339 คน  
 อัตราค่าจ้างขั้นต่ำ 357 บาท/วัน  
 GDP ปี 2567 252,149 ล้านบาท



**ผลผลิตแรงงาน**  
607,419.63 บาท/คน/ปี

**การจดทะเบียนนิติบุคคล**  
จำนวน 171 ราย

**การจดทะเบียนโรงงาน**  
จำนวน 5 ราย

#### สถานประกอบการ และลูกจ้าง

องค์กรนายจ้าง : 4 แห่ง  
 องค์กรลูกจ้าง : 31 แห่ง

จำแนกตาม พรบ.คุ้มครองแรงงาน 2541 : 9,085 แห่ง / 235,914 คน  
 จำแนกตามที่ตั้งทะเบียนประกันสังคม : 5,160 แห่ง / 349,890 คน

อัตราเปลี่ยนแปลงของ ผบด. ระบบประกันสังคม และ อัตราเปลี่ยนแปลงของ ผบด. ที่ขอรับประโยชน์ทดแทนกรณีว่างงาน

มาตรา 33	170,367 คน
มาตรา 39	16,928 คน
มาตรา 40	162,595 คน

: ข้อมูลไตรมาส 4 ปี 2568 เนื่องจากสำนักงานประกันสังคมอยู่ในกระบวนการปรับระบบฐานข้อมูลใหม่

#### แรงงานต่างด้าว

ฐานข้อมูล สำนักงานประกันสังคม : 3,924 แห่ง / 37,313 คน  
 ฐานข้อมูลสำนักงานจัดหางาน :

เมียนมา	25,766 คน
ลาว	5,785 คน
กัมพูชา	3,722 คน
อื่นๆ	2,040 คน

ประเภท	ต่างด้าว (คน)	สปก. (แห่ง)
1. ส่งเสริมการลงทุน	194	45
2. มาตรา 63/1 (14) บุคคลพื้นที่สูง	428	184
3. ชั่วคราว	1,197	251
4. นำเข้าตาม (MOU)	9,026	1,054
5. กลุ่มคนต่างด้าว 4 สัญชาติ ตามมติ ครม.	7,376	1,329
6. กลุ่มนายจ้างยื่นความต้องการใช้แรงงานที่มีสถานะไม่ถูกต้อง ตามมติ ครม. เมื่อวันที่ 24 ก.ย.67 และ วันที่ 11 พ.ย. 2568	16,263	1,731
<b>รวม</b>	<b>34,484</b>	<b>4,594</b>

#### การพัฒนาศักยภาพแรงงาน

- ฝึกเตรียมเข้าทำงาน ผู้เข้า: - คน ผู้ผ่าน: - คน
- ฝึกยกระดับฝีมือแรงงาน ผู้เข้า: 615 คน ผู้ผ่าน: 587 คน
- ทดสอบมาตรฐานฝีมือแรงงาน ผู้ทดสอบ: 257 คน ผู้ผ่าน: 182 คน
- ฝึกอาชีพเสริม ผู้เข้า: 120 คน ผู้ผ่าน: 119 คน
- ส่งเสริม สป.ดำเนินงานพัฒนาฝีมือฯ จำนวน 97 แห่ง / 46,629 คน
- การรับรองความรู้ความสามารถ จำนวน 157 คน / 157 คน

รวบรวมข้อมูลโดย: สำนักงานแรงงานจังหวัดสระบุรี  
โทร. 036 340774 - 5 E-Mail: saraburi.mol@gmail.com

แรงงานนอกระบบ  
148,511 คน  
32.87% ของผู้มีงานทำ

#### โครงสร้างประชากร



#### จ่ายเงินประโยชน์ทดแทน

ผู้ใช้บริการทั้งสิ้น : 138,682 ราย

ประเภทของประโยชน์ทดแทนที่ผู้ประกันตนใช้บริการสูงสุด

1. บำนาญภาพ 63,648 ราย (45.89%)
2. สงเคราะห์บุตร 54,931 ราย (39.61%)
3. ว่างงาน 10,435 ราย (7.52%)

: ข้อมูลไตรมาส 4 ปี 2568 เนื่องจากสำนักงานประกันสังคมอยู่ในกระบวนการปรับระบบฐานข้อมูลใหม่

#### การว่างงาน



#### ส่งเสริมการมีงานทำ

1) แรงงานในประเทศ

บรรจุงาน	ผู้สมัครงาน	ตำแหน่งว่าง
715	1,000	1,071

อุตสาหกรรมที่มีตำแหน่งงานว่างมากที่สุด 3 อันดับแรก

1. การผลิต 690 อัตรา
2. การขายส่ง ขายปลีก 325 อัตรา
3. เกษตรกรรมฯ 27 อัตรา

#### 2) แรงงานไทยทำงานต่างประเทศ

มีทั้งสิ้น 38 คน

วิธีการเดินทางแรงงานไทยไปทำงานมากที่สุด

- Re - Entry 35 คน (81.39%)

ภูมิภาคที่แรงงานไทยไปทำงานมากที่สุด

- เอเชีย 24 คน (68.57%)

3) จ้างงานผู้พิการ

- มาตรา 33 : 112 แห่ง 363 คน
- มาตรา 34 : 25 แห่ง 123 คน
- มาตรา 35 : 27 แห่ง 91 คน

#### การเลิกจ้าง/หยุดกิจการ

- 1) มาตรา 75 หยุดกิจการชั่วคราว จำนวน 2 แห่ง 530 คน
- 2) การปิดกิจการและการเลิกจ้าง จำนวน - แห่ง - คน

#### การตรวจแรงงาน

- 1) การคุ้มครองแรงงาน จำนวน 84 แห่ง 5,296 คน ปฏิบัติถูกต้อง 81 แห่ง (96.43%)
- 2) การตรวจความปลอดภัยในการทำงาน จำนวน 93 แห่ง 17,526 คน ปฏิบัติถูกต้อง 89 แห่ง (95.70%)



## บทสรุปสำหรับผู้บริหาร

สถานการณ์ด้านเศรษฐกิจและแรงงานจังหวัดสระบุรี ไตรมาส 1 ปี 2569 (มกราคม – มีนาคม 2569)  
มีรายละเอียดสรุปได้ดังนี้

### สภาพเศรษฐกิจโดยรวมของจังหวัดสระบุรี

**เศรษฐกิจของจังหวัดสระบุรี** พบว่า อุตสาหกรรมที่มีผลิตภัณฑ์มวลรวมสูงสุด 3 อันดับแรก ในปี 2567 ได้แก่ 1. สาขาการผลิตสินค้าอุตสาหกรรม (ร้อยละ 46.28 ของ GPP) 2. สาขาไฟฟ้า ก๊าซ ไอน้ำ และระบบปรับอากาศ (ร้อยละ 12.52 ของ GPP) 3. สาขาการขนส่งและการขายปลีก การซ่อมยานยนต์ฯ (ร้อยละ 10.61 ของ GPP) โดยผลิตภาพแรงงานของจังหวัดสระบุรีอยู่ที่ 607,419.73 บาท/คน/ปี

การเปลี่ยนแปลงดัชนีราคาผู้บริโภคทั่วไปของจังหวัดสระบุรี เดือนมีนาคม 2569 เทียบกับเดือนกุมภาพันธ์ 2569 ดัชนีเพิ่มขึ้นร้อยละ 1.01 (เดือนกุมภาพันธ์ 2569 เทียบกับเดือนมกราคม 2569 ดัชนีลดลงร้อยละ 0.10) ราคาสินค้าหมวดอาหารและเครื่องดื่มไม่มีแอลกอฮอล์ ณ สิ้นเดือนมีนาคม 102.3 เท่ากับ 102.1 หมวดอื่นๆ ไม่ใช่อาหารและเครื่องดื่ม เท่ากับ 99.0 และดัชนีราคาผู้บริโภคพื้นฐาน เท่ากับ 101.3

สำนักงานคลังจังหวัดสระบุรี ได้รายงานภาวะเศรษฐกิจการคลังจังหวัดสระบุรี ประจำไตรมาส 1/2569 เศรษฐกิจจังหวัดสระบุรี ปี 2569 คาดว่าจะขยายตัวร้อยละ 2.7 (ช่วงคาดการณ์ที่ร้อยละ 1.6 ถึง 3.8) ชะลอตัวจากปี 2568 ซึ่งคาดการณ์ว่าจะขยายตัวที่ร้อยละ 5.8

**การจดทะเบียนนิติบุคคล** ในไตรมาส 1 ปี 2569 (มกราคม - มีนาคม) จังหวัดสระบุรีมีการจดทะเบียนนิติบุคคลตั้งใหม่ทั้งสิ้น 171 ราย จำแนกเป็นบริษัทจำกัด จำนวน 138 ราย (ร้อยละ 80.70) และห้างหุ้นส่วนจำกัด จำนวน 33 ราย (ร้อยละ 19.30) อุตสาหกรรมที่มีการจดทะเบียนนิติบุคคลตั้งใหม่สูงสุด 3 อันดับแรก ได้แก่ 1. การขนส่ง และการขายปลีกฯ จำนวน 48 ราย 2. การก่อสร้าง จำนวน 31 ราย และ 3. การผลิต จำนวน 17 ราย

เมื่อพิจารณาทุนจดทะเบียนของนิติบุคคลตั้งใหม่มีทุนจดทะเบียนทั้งสิ้น 261.46 ล้านบาท เป็นบริษัทจำกัด 232.99 ล้านบาท และห้างหุ้นส่วนจำกัด 28.47 ล้านบาท โดยอุตสาหกรรมที่มีทุนการจดทะเบียนมากที่สุด คือ การขนส่ง และการขายปลีกฯ โดยมีทุนจดทะเบียนทั้งสิ้น 87.80 ล้านบาท เป็นทุนจดทะเบียนของบริษัทจำกัด จำนวน 84.10 ล้านบาท และเป็นทุนจดทะเบียนห้างหุ้นส่วนจำกัด จำนวน 3.70 ล้านบาท

**การจดทะเบียนโรงงาน** สำหรับการจดทะเบียนโรงงานในจังหวัดสระบุรี พบว่า ณ เดือนมีนาคม 2569 มีการจดทะเบียนทั้งสิ้น 5 ราย มีทุนจดทะเบียนรวม 4,757.87 ล้านบาท สามารถจ้างแรงงานได้ 64 คน

**อัตราค่าจ้าง 357 บาทต่อวัน** ซึ่งมีผลบังคับใช้ตั้งแต่วันที่ 1 กรกฎาคม 2568 – ปัจจุบัน



## สถานการณ์ด้านแรงงานจังหวัดสระบุรี

จากการสำรวจภาวะการทำงานของประชากรในจังหวัดสระบุรี ของสำนักงานสถิติจังหวัดสระบุรี (ข้อมูล ณ วันที่ 31 มีนาคม 2569) พบว่า

**ประชากรและกำลังแรงงาน** ไตรมาส 1 ปี 2569 จังหวัดสระบุรีมีประชากรที่อยู่ในวัยแรงงาน หรือผู้ที่มีอายุ 15 ปีขึ้นไป จำนวน 663,561 คน จำแนกเป็น ผู้อยู่ในกำลังแรงงาน จำนวน 456,957 คน ประกอบด้วย ผู้มีงานทำ ผู้มีงานทำ 451,770 คน (ร้อยละ 98.86) ผู้ว่างงาน 3,907 คน (ร้อยละ 0.86) กำลังแรงงานที่รอฤดูกาล จำนวน 1,280 คน (ร้อยละ 0.28) และเป็นผู้อยู่นอกกำลังแรงงาน 206,604 คน (ทำงานบ้าน เรียนหนังสือ และอื่นๆ)

**การมีงานทำ** ไตรมาส 1 ปี 2569 ผู้มีงานทำในจังหวัดสระบุรีมีจำนวนทั้งสิ้น 451,770 คน พบว่าทำงานในภาคเกษตรกรรม จำนวน 68,965 คน (ร้อยละ 15.27 ของผู้มีงานทำทั้งหมด) ซึ่งมีจำนวนเพิ่มขึ้นจากไตรมาสที่แล้ว ส่วนผู้ทำงานนอกภาคเกษตรกรรม จำนวน 382,805 คน (ร้อยละ 84.73) มีจำนวนเพิ่มขึ้นจากไตรมาสที่แล้ว (ไตรมาส 4 ปี 2568) เช่นกัน โดยกลุ่มผู้ทำงานนอกภาคเกษตรกรรมจะทำงานในสาขาการผลิตมากที่สุด จำนวน 154,998 คน (ร้อยละ 40.49) ของผู้ทำงานนอกภาคเกษตรกรรมทั้งหมด รองลงมาสาขาการขนส่ง การขายปลีกฯ จำนวน 72,141 คน (ร้อยละ 18.85) กิจกรรมโรงแรมและอาหาร จำนวน 40,726 คน (ร้อยละ 10.64) การบริหารราชการฯ จำนวน 20,491 คน (ร้อยละ 5.35) การขนส่งและสถานที่เก็บสินค้า จำนวน 19,643 คน (ร้อยละ 5.13)

**การว่างงาน** ไตรมาส 1 ปี 2569 จังหวัดสระบุรีมีผู้ว่างงาน จำนวน 3,907 ราย (คิดเป็นอัตราการว่างงานเท่ากับร้อยละ 0.86 ของกำลังแรงงานทั้งหมด) ทั้งนี้เมื่อพิจารณาจากกลุ่มผู้ว่างงานจำแนกตามเพศแล้ว พบว่าเพศชายมีอัตราการว่างงานน้อยกว่าเพศหญิง โดยเพศชายมีการว่างงาน จำนวน 2,820 คน (ร้อยละ 72.18 ของผู้ว่างงานทั้งหมด) ในขณะที่เพศหญิงมีการว่างงาน จำนวน 1,088 คน (ร้อยละ 27.82 ของผู้ว่างงานทั้งหมด)

หมายเหตุ: \*ใช้ข้อมูลไตรมาส 1 ปี 2569

**แรงงานนอกระบบ** จากข้อมูลสำนักงานสถิติแห่งชาติ ปี 2568 พบว่าจังหวัดสระบุรีมีผู้ทำงานที่เป็นแรงงานนอกระบบ จำนวน 148,511 คน (ร้อยละ 35.45) ของผู้มีงานทำทั้งหมด เมื่อพิจารณาจำแนกตามประเภทอุตสาหกรรม พบว่าอุตสาหกรรมที่มีจำนวนแรงงานนอกระบบมากที่สุด คือ 1. เกษตรกรรม จำนวน 52,263 คน (ร้อยละ 35.19) 2. การขนส่ง การขายปลีกฯ จำนวน 36,704 คน (ร้อยละ 24.71) 3. ที่พักแรมและบริการด้านอาหาร จำนวน 19,931 คน (ร้อยละ 13.42) 4. การผลิต จำนวน 13,615 คน (ร้อยละ 9.17) 5. การก่อสร้าง จำนวน 7,244 คน (ร้อยละ 4.88)

จากข้อมูลของสำนักงานจัดหางานจังหวัดสระบุรี พบว่า

**การบริการจัดหางานในประเทศ** ในช่วงไตรมาส 1 ปี 2569 (มกราคม - มีนาคม) นายจ้าง/สถานประกอบการแจ้งตำแหน่งงานว่าง 1,071 อัตรา มีผู้ลงทะเบียนสมัครงาน 1,000 คน และมีการบรรจุงาน 715 คน โดยอาชีพที่มีการบรรจุงานมากที่สุด คือ อาชีพงานพื้นฐาน จำนวน 549 คน (ร้อยละ 76.78) รองลงมาช่างเทคนิคและผู้ปฏิบัติงานที่เกี่ยวข้อง จำนวน 61 อัตรา (ร้อยละ 8.53) และเสมียน เจ้าหน้าที่ จำนวน 51 อัตรา (ร้อยละ 7.13)



**ความต้องการแรงงานในจังหวัดสระบุรี** จากการสำรวจข้อมูลความต้องการแรงงานของสถานประกอบการในจังหวัด ในไตรมาส 1 ปี 2569 สถานประกอบการมีความต้องการแรงงานจำแนกตามระดับปวช./ปวส./อนุปริญญา จำนวน 422 คน (ร้อยละ 39.40) รองลงมาระดับมัธยมศึกษา จำนวน 382 คน (ร้อยละ 35.67) ระดับประถมศึกษา และต่ำกว่า จำนวน 216 คน (ร้อยละ 20.17) ระดับปริญญาตรี จำนวน 33 คน (ร้อยละ 3.08)

**การใช้แรงงานต่างด้าว** จำนวนคนต่างด้าวที่ได้รับใบอนุญาตทำงานคงเหลือ ข้อมูล เดือนมีนาคม 2569 มีจำนวนทั้งสิ้น 34,484 คน จำแนกเป็นกลุ่มต่างๆ ได้ดังนี้

1. คนต่างด้าวตลอดชีพ ได้แก่ คนต่างด้าวที่ได้รับอนุญาตให้อยู่ในราชอาณาจักรและทำงานตามประกาศของคณะปฏิวัติ ฉบับที่ 322 ลงวันที่ 13 ธันวาคม 2515 จำนวน 0 คน
2. คนต่างด้าวมาตรา 59 ประเภททั่วไป ได้แก่ คนต่างด้าว ที่มีถิ่นที่อยู่ในราชอาณาจักรหรือได้รับอนุญาตให้เข้ามาในราชอาณาจักรเป็นการชั่วคราวตามกฎหมายว่าด้วยคนเข้าเมืองโดยมิใช่ได้รับอนุญาตให้เข้ามาในฐานะนักท่องเที่ยว หรือผู้เดินทางผ่าน และไม่มีลักษณะต้องห้ามตามที่กำหนดในกฎกระทรวง จำนวน 1,197 คน (ร้อยละ 0.56)
3. คนต่างด้าวมาตรา 59 นำเข้าตาม MOU ได้แก่ คนต่างด้าวสัญชาติเมียนมา ลาว และกัมพูชา ที่เข้ามาทำงานตามความตกลงระหว่างรัฐบาลไทยกับรัฐบาลประเทศต้นทาง จำนวน 9,026 คน (ร้อยละ 26.17)
4. คนต่างด้าว มาตรา 62 ประเภทส่งเสริมการลงทุน ได้แก่ คนต่างด้าวที่เข้ามาทำงานในราชอาณาจักรตามกฎหมายว่าด้วยการส่งเสริมการลงทุน (พระราชบัญญัติส่งเสริมการลงทุน พ.ศ.2520) หรือกฎหมายอื่น ได้แก่ พระราชบัญญัตินิคมอุตสาหกรรมแห่งประเทศไทย พ.ศ.2522 และพระราชบัญญัติปิโตรเลียม พ.ศ.2514 เช่น นักลงทุน ช่างฝีมือ ผู้ชำนาญการ จำนวน 194 คน (ร้อยละ 0.56)
5. คนต่างด้าวมาตรา 63 ประเภทชนกลุ่มน้อย ได้แก่ คนต่างด้าวที่ไม่ได้รับสัญชาติไทยตามกฎหมายว่าด้วยสัญชาติ และกระทรวงมหาดไทย ได้ออกเอกสารเพื่อรอพิสูจน์สถานะยื่นขอใบอนุญาตทำงาน จำนวน 428 คน (ร้อยละ 1.24)
6. คนต่างด้าว 4 สัญชาติ (สัญชาติเมียนมา ลาว กัมพูชา และเวียดนาม) จำนวน 7,376 คน (ร้อยละ 21.39) จำแนกเป็นแรงงานสัญชาติเมียนมา จำนวน 5,739 คน ลาว จำนวน 24 คน กัมพูชา จำนวน 1,613 คน
7. กลุ่มนายจ้างยื่นความต้องการใช้แรงงานที่มีสถานะไม่ถูกต้องตามมติ ครม. เมื่อวันที่ 24 กันยายน 2567 และตามมติ ครม. เมื่อวันที่ 11 พฤศจิกายน 2568 จำนวน 16,263 คน (ร้อยละ 47.16)

**แรงงานไทยที่แจ้งความประสงค์ทำงานในต่างประเทศ** ในไตรมาส 1 ปี 2569 แรงงานไทยที่ลงทะเบียนแจ้งความประสงค์เดินทางไปทำงานจำนวนทั้งสิ้น 4 คน พบว่าเป็นเพศชาย จำนวน 2 คน (ร้อยละ 50.00) เพศหญิง จำนวน 2 คน (ร้อยละ 50.00) ซึ่งมีการศึกษาอยู่ในระดับมัธยมศึกษา จำนวน 3 คน (ร้อยละ 75.00) ระดับ ปวช. ปวส. อนุปริญญา จำนวน 1 คน (ร้อยละ 25.00)

**การอนุญาตให้แรงงานไปทำงานต่างประเทศ** ในไตรมาส 1 ปี 2569 มีแรงงานจากจังหวัดสระบุรีได้รับอนุญาตเดินทางไปทำงานต่างประเทศ 43 คน พบว่าประเภท Re-Entry มีจำนวนมากที่สุดคือจำนวน 35 คน (ร้อยละ 81.39) ประเภทนายจ้างพาไปฝึกงาน จำนวน 5 คน (ร้อยละ 11.63) และประเภทเดินทางด้วยตนเอง จำนวน 3 คน (ร้อยละ 6.98)



### จากข้อมูลของสถาบันพัฒนาฝีมือแรงงาน 28 สระบุรี พบว่า

**การพัฒนาศักยภาพแรงงาน** ในรอบไตรมาส 1 ปี 2569 สถาบันพัฒนาฝีมือแรงงาน 28 สระบุรี ได้ดำเนินการฝึกอบรมพัฒนาผู้ใช้แรงงาน ดังนี้

- การฝึกเตรียมเข้าทำงาน พบว่าไม่มีการเปิดฝึกเตรียมเข้าทำงาน
- การฝึกยกระดับฝีมือแรงงาน พบว่ามีการฝึกยกระดับฝีมือแรงงานทั้งสิ้น จำนวน 615 คน โดยกลุ่มอาชีพที่มีผู้เข้ารับการฝึกยกระดับฝีมือสูงสุด คือ สาขาช่างไฟฟ้า อิเล็กทรอนิกส์ คอมพิวเตอร์ จำนวน 284 คน (ร้อยละ 46.18) รองลงมา คือ สาขาธุรกิจและบริการ จำนวน 160 คน (ร้อยละ 26.02) และสาขาช่างก่อสร้าง จำนวน 100 คน (ร้อยละ 16.26) ซึ่งผู้เข้ารับการฝึกยกระดับฝีมือแรงงานผ่านการฝึกทั้งหมด จำนวน 587 คน (คิดเป็นร้อยละ 95.49 ของผู้เข้ารับการฝึกยกระดับฝีมือแรงงานทั้งหมด)
- การทดสอบมาตรฐานฝีมือแรงงาน พบว่ามีการทดสอบฝีมือแรงงานทั้งสิ้น จำนวน 257 คน โดยกลุ่มอาชีพที่มีการทดสอบมาตรฐานสูงสุดคือ สาขาช่างไฟฟ้า อิเล็กทรอนิกส์ คอมพิวเตอร์ จำนวน 160 คน (ร้อยละ 62.26) รองลงมาคือ สาขาธุรกิจและบริการ จำนวน 51 คน (ร้อยละ 19.84) ซึ่งผู้เข้ารับการฝึกยกระดับฝีมือแรงงานผ่านการฝึกทั้งหมด จำนวน 182 คน (คิดเป็นร้อยละ 70.82 ของผู้เข้ารับการฝึกยกระดับฝีมือแรงงานทั้งหมด)
- การฝึกอาชีพเสริมในจังหวัดสระบุรี จำนวน 120 คน คือ สาขาช่างไฟฟ้า อิเล็กทรอนิกส์ คอมพิวเตอร์ จำนวน 60 คน (ร้อยละ 50.00) พบว่ามีผู้ผ่านการฝึก จำนวน 119 คน (คิดเป็นร้อยละ 99.17 ของผู้เข้ารับการฝึกอาชีพเสริมทั้งหมด)

### จากข้อมูลของสำนักงานสวัสดิการและคุ้มครองแรงงานจังหวัดสระบุรี พบว่า

**จำนวนสถานประกอบการและลูกจ้าง** ข้อมูล ณ เดือนมีนาคม 2569 มีสถานประกอบการและลูกจ้าง ตามพระราชบัญญัติคุ้มครองแรงงาน พ.ศ. 2541 จำนวน 9,085 แห่ง มีลูกจ้างทั้งหมด 235,914 คน โดยสถานประกอบการส่วนใหญ่เป็นสถานประกอบการขนาดเล็กขนาด 1 – 4 คน จำนวน 4,467 แห่ง (ร้อยละ 49.17 ของสถานประกอบการทั้งหมด) ซึ่งสถานประกอบการขนาดใหญ่มีลูกจ้างตั้งแต่ 1,000 คนขึ้นไป มีจำนวน 21 แห่ง (ร้อยละ 0.23 ของสถานประกอบการทั้งหมด)

**การคุ้มครองแรงงาน** ไตรมาส 1 ปี 2569 มีการตรวจสถานประกอบการทั้งสิ้น 84 แห่ง ลูกจ้างที่เกี่ยวข้อง จำนวน 5,296 คน โดยสถานประกอบการที่ผ่านการตรวจมีการปฏิบัติตามถูกต้องตามกฎหมาย 81 แห่ง (ร้อยละ 96.43) และสถานประกอบการที่ปฏิบัติไม่ถูกต้องตามกฎหมายมี 3 แห่ง (ร้อยละ 3.57)

**การตรวจความปลอดภัยในการทำงาน** ไตรมาส 1 ปี 2569 มีการตรวจสถานประกอบการทั้งสิ้น 93 แห่ง ลูกจ้างที่เกี่ยวข้อง จำนวน 17,526 คน พบว่า สถานประกอบการที่ปฏิบัติถูกต้องตามกฎหมายความปลอดภัยมี 89 แห่ง (ร้อยละ 95.70) และสถานประกอบการที่ปฏิบัติไม่ถูกต้องตามกฎหมายความปลอดภัยมี 4 แห่ง (ร้อยละ 4.30)

**จำนวนองค์การนายจ้าง/ลูกจ้าง** ไตรมาส 1 ปี 2569 (มกราคม - มีนาคม) จังหวัดสระบุรีมีการจัดตั้งสมาคมนายจ้าง จำนวน 4 แห่ง และสหภาพแรงงานในกิจการเอกชน จำนวน 31 แห่ง

**การส่งเสริมสวัสดิการ** ในไตรมาส 1 ปี 2569 มีส่งเสริมให้สถานประกอบการจัดสวัสดิการในรูปแบบต่าง ๆ แก่ลูกจ้างหรือผู้ใช้แรงงาน โดยให้นายจ้างปฏิบัติตามกฎหมายด้านสวัสดิการแรงงานในสถานประกอบการ ตลอดจนส่งเสริมให้มีการจัดตั้งชมรม TO BE NUMBER ONE ในสถานประกอบการ ซึ่งดำเนินการส่งเสริมสวัสดิการแรงงานพันธิตี ตามวิถีเศรษฐกิจ จำนวน 3 แห่ง 925 คน กิจกรรมส่งเสริมสวัสดิการเพื่อแรงงานครอบครัว และสังคม จำนวน 49 แห่ง 2,500 คน



**การเกิดข้อเรียกร้อง/ข้อพิพาทแรงงาน และข้อขัดแย้งภายในจังหวัดสระบุรี** ไตรมาส 1 ปี 2569 พบว่ามีการแจ้งข้อเรียกร้อง จำนวน 4 แห่ง ซึ่งข้อเรียกร้องยุติลงได้ โดยการตกลงกันเอง จำนวน 4 แห่ง สำหรับการเกิดข้อพิพาท พบว่าไม่มีการเกิดข้อพิพาทแรงงานและการเกิดข้อขัดแย้ง

**จากข้อมูลของสำนักงานประกันสังคมจังหวัดสระบุรี พบว่า** จังหวัดสระบุรีมีสถานประกอบการขึ้นทะเบียนประกันสังคม จำนวน 5,160 แห่ง มีผู้ประกันตนรวมทั้งสิ้น 349,890 คน แยกเป็น 1) ผู้ประกันตนมาตรา 33 จำนวน 170,367 คน 2) ผู้ประกันตนมาตรา 39 จำนวน 16,928 คน และ 3) แรงงานอิสระที่ได้รับการคุ้มครองตามกฎหมาย มาตรา 40 จำนวน 162,595 คน คนซึ่งมีสถานพยาบาลในสังกัดประกันสังคม ที่เป็นโรงพยาบาลของรัฐบาล จำนวน 2 แห่ง ได้แก่ โรงพยาบาลสระบุรี และโรงพยาบาลพระพุทธบาท และโรงพยาบาลเอกชน จำนวน 2 แห่ง ได้แก่ โรงพยาบาลเกษมราษฎร์สระบุรี และโรงพยาบาลราชธานีหนองแค (เอกชน)

(ข้อมูล ณ ไตรมาส 4 ปี 2568 เนื่องจากไม่สามารถรวบรวมข้อมูลจากระบบประมวลผลได้)

**กองทุนประกันสังคม** มีการจัดเก็บเงินสมทบ 240,854,015.12 บาท มีผู้ใช้บริการจำนวน 138,682 ราย หรือร้อยละ 39.64 ของผู้ประกันตนทั้งหมด ประเภทประโยชน์ทดแทนที่ผู้ประกันตน ใช้บริการสูงสุด ได้แก่ กรณีบำนาญชราภาพ จำนวน 63,648 ราย (ร้อยละ 45.89 ของผู้ใช้บริการทั้งหมด) สำหรับปริมาณการจ่ายเงินประโยชน์ทดแทน พบว่าการจ่ายเงินกรณีบำนาญชราภาพ มีการจ่ายเงินสูงสุดถึง 201,928,258.60 ล้านบาท (ร้อยละ 51.00 ของเงินประโยชน์ทดแทนที่จ่าย)

(ข้อมูล ณ ไตรมาส 4 ปี 2568 เนื่องจากไม่สามารถรวบรวมข้อมูลจากระบบประมวลผลได้)

**กองทุนเงินทดแทน** มีนายจ้างที่อยู่ในข่ายกองทุนเงินทดแทน จำนวน 5,609 แห่ง มีลูกจ้างทั้งสิ้น 171,972 คน มีการจัดเก็บเงินสมทบ จำนวน 1,581,108.16 บาท

(ข้อมูล ณ ไตรมาส 4 ปี 2568 เนื่องจากไม่สามารถรวบรวมข้อมูลจากระบบประมวลผลได้)

**การประสบอันตราย/เจ็บป่วยจากการทำงาน** ในช่วงไตรมาส 1 ปี 2569 มีการประสบอันตรายหรือเจ็บป่วยเนื่องจากการทำงาน จำนวน 363 ราย ตามประเภทความร้ายแรงของการประสบอันตรายพบว่าส่วนใหญ่จะหยุดงานไม่เกิน 3 วัน จำนวน 244 ราย (ร้อยละ 67.22) ผู้หยุดงานเกิน 3 วัน จำนวน 105 ราย (ร้อยละ 28.93) และเสียชีวิต จำนวน 14 คน (ร้อยละ 3.86)

(ข้อมูล ณ ไตรมาส 4 ปี 2568 เนื่องจากไม่สามารถรวบรวมข้อมูลจากระบบประมวลผลได้)

**การเลิกจ้างแรงงาน** ไตรมาส 1 ปี 2569 พบว่ามีสถานประกอบการในจังหวัดสระบุรีที่แจ้งเลิกกิจการกับสำนักงานประกันสังคมจังหวัดสระบุรี จำนวน 8 แห่ง ลูกจ้างได้รับผลกระทบ จำนวน 12 คน โดยขนาดสถานประกอบการที่มีการเลิกกิจการ คือ ขนาด 1 – 9 คน จำนวน 8 แห่ง (ร้อยละ 100.00) มีลูกจ้างที่ถูกเลิกจ้าง จำนวน 12 คน แยกเป็นสถานประกอบการขนาด 1 – 9 คน จำนวน 12 คน (ร้อยละ 100.00)

(ข้อมูล ณ ไตรมาส 4 ปี 2568 เนื่องจากไม่สามารถรวบรวมข้อมูลจากระบบประมวลผลได้)

\*\*\*\*\*



## สภาพเศรษฐกิจทั่วไป จังหวัดสระบุรี

### 1. ข้อมูลทั่วไป

#### 1.1 วิสัยทัศน์และพันธกิจ

วิสัยทัศน์ : เมืองการค้า การลงทุน ในอุตสาหกรรมสีเขียวระดับนานาชาติ สังคมแห่งความสุข

พันธกิจ : 1. นำภารกิจของรัฐและนโยบายของรัฐบาลไปปฏิบัติให้เกิดผลสัมฤทธิ์

2. ดูแลให้มีการปฏิบัติและบังคับการให้เป็นไปตามกฎหมาย เพื่อให้เกิดความสงบเรียบร้อย

และเป็นธรรมในสังคม

3. จัดให้มีการคุ้มครอง ป้องกัน ส่งเสริมและช่วยเหลือประชาชนและชุมชนที่ด้อยโอกาส เพื่อให้ได้รับความเป็นธรรมทั้งด้านเศรษฐกิจและสังคมในการดำรงชีวิตอย่างพอเพียง

4. จัดให้มีการบริการภาครัฐ เพื่อให้ประชาชนสามารถเข้าถึงได้อย่างเสมอภาครวดเร็วและมีคุณภาพ

5. ปฏิบัติหน้าที่อื่นตามที่คณะรัฐมนตรี กระทรวง ทบวง กรมหรือหน่วยงานอื่นของรัฐ

มอบหมายหรือที่มีกฎหมายกำหนด

#### 1.2 ที่ตั้ง อาณาเขต และขนาดพื้นที่

จังหวัดสระบุรี ตั้งอยู่ภาคกลางของประเทศไทยซึ่งตั้งอยู่ทางทิศตะวันออกเฉียงเหนือของกรุงเทพมหานคร ละติจูดที่ 14 องศา 31 ลิปดา 43.59439 พิลิปดาเหนือกับลองจิจูดที่ 100 องศา 54 ลิปดา 35.58478 พิลิปดาตะวันออกอยู่ห่างจากกรุงเทพมหานครตามทางหลวงแผ่นดินหมายเลข 1 (ถนนพหลโยธิน) ระยะทางประมาณ 108 กิโลเมตร (อนุสาวรีย์ชัยสมรภูมิ-ศาลากลางจังหวัด) และตามทางรถไฟสายตะวันออกเฉียงเหนือระยะทางประมาณ 113 กิโลเมตรและตามแม่น้ำเจ้าพระยาแยกเข้าแม่น้ำป่าสักประมาณ 165 กิโลเมตร ซึ่งมีเนื้อที่ทั้งหมด 3,576,486 ตารางกิโลเมตรหรือประมาณ 2,235,304 ไร่ คิดเป็นร้อยละ 0.70 ของพื้นที่ประเทศ

**ทิศเหนือ** ติดกับอำเภอเมืองลพบุรี อำเภอชัยบาดาลและอำเภอพัฒนานิคม จังหวัดลพบุรี

**ทิศตะวันออก** ติดต่อกับอำเภอปากช่อง อำเภอสีคิ้ว จังหวัดนครราชสีมา และอำเภอบ้านนา จังหวัดนครนายก

**ทิศใต้** ติดต่อกับอำเภอหนองเสือ จังหวัดปทุมธานี และอำเภอวังน้อย อำเภอกุทัย จังหวัดพระนครศรีอยุธยา

**ทิศตะวันตก** ติดต่อกับอำเภอภาชี อำเภอท่าเรือ จังหวัดพระนครศรีอยุธยา และอำเภอเมืองลพบุรี จังหวัดลพบุรี

แผนที่จังหวัดสระบุรี



### 1.3 ลักษณะภูมิประเทศ

จังหวัดสระบุรีมีสภาพภูมิประเทศมีลักษณะที่สำคัญคือ ทางตอนใต้และทางตะวันตกของจังหวัดเป็นที่ราบสูงสูงกว่าระดับน้ำทะเลเพียง 2 เมตร และพื้นที่จะค่อยๆ สูงขึ้นเรื่อยๆ ไปทางทิศเหนือและตะวันออกเฉียงเหนือ บริเวณนี้จะเป็นลักษณะราบเรียบจนถึงพื้นที่เนินเขาสลับที่ราบสูง ซึ่งสูงกว่าระดับน้ำทะเลประมาณ 8 – 10 เมตร และจะสูงขึ้นเรื่อยๆ ไปจนถึงพื้นที่ราบสูงและภูเขา

### 1.4 การปกครอง และจำนวนประชากร

แบ่งเขตการปกครองออกเป็น 13 อำเภอ 111 ตำบล 973 หมู่บ้าน 1 องค์การบริหารส่วนจังหวัด 4 เทศบาลเมือง 34 เทศบาลตำบล และ 70 องค์การบริหารส่วนตำบล มีประชากรรวม 638,296 คน แยกเป็น ชาย 312,790 คน และหญิง 325,506 คน

## 2. ภาวะเศรษฐกิจการคลังจังหวัดสระบุรี

สำนักงานคลังจังหวัดสระบุรีได้รายงานภาวะเศรษฐกิจการคลังจังหวัดสระบุรี ประจำปีไตรมาส 1/2569 ดังนี้  
“เศรษฐกิจจังหวัดสระบุรี ปี 2569 คาดว่าจะขยายตัวร้อยละ 2.7”

### 1. เศรษฐกิจจังหวัดสระบุรีในปี 2569

#### 1.1 ด้านการขยายตัวทางเศรษฐกิจ

“เศรษฐกิจจังหวัดสระบุรี ปี 2569 คาดว่าจะขยายตัวร้อยละ 2.7” (ช่วงคาดการณ์ที่ร้อยละ 1.6 ถึง 3.8) ชะลอตัวจากปี 2568 ซึ่งคาดการณ์ว่าจะขยายตัวที่ร้อยละ 5.8

**ด้านอุปทาน** ในปี 2569 คาดว่าจะขยายตัวร้อยละ 1.9 (ช่วงคาดการณ์ที่ร้อยละ 1.2 ถึง 2.7) จากภาคเกษตรกรรม คาดว่าจะขยายตัวร้อยละ 4.8 (ช่วงคาดการณ์ที่ร้อยละ 2.9 ถึง 6.8) ตามการคาดการณ์ปริมาณไก่เนื้อ (เข้าโรงฆ่า) ปริมาณเห็ดอก ปริมาณข้าว ปริมาณนํ้ามันดิบ ปริมาณสุกร (เข้าโรงฆ่า) และข้าวโพดเลี้ยงสัตว์ จะออกสู่ตลาดเพิ่มขึ้นจากปีก่อน ภาคบริการ คาดว่าจะขยายตัวร้อยละ 2.4 (ช่วงคาดการณ์ที่ร้อยละ 1.8 ถึง 3.0) ตามการคาดการณ์จำนวนผู้พักแรม จำนวนนักท่องเที่ยว (ผู้เยี่ยมเยือน) รายได้การโรงแรม ภาษีขนส่งและการคมนาคม และรายได้การค้าส่ง-การค้าปลีก จะปรับตัวเพิ่มขึ้นจากปีก่อน ภาคอุตสาหกรรม คาดว่าจะขยายตัวร้อยละ 1.1 (ช่วงคาดการณ์ที่ร้อยละ 0.4 ถึง 1.8) ตามการคาดการณ์ของปริมาณการใช้ไฟฟ้าอุตสาหกรรมทุนจดทะเบียนของอุตสาหกรรม (สะสม) แร่หินปูนเพื่ออุตสาหกรรมก่อสร้าง และจำนวนโรงงานในจังหวัด จะปรับตัวเพิ่มขึ้นจากปีก่อน

**ด้านอุปสงค์** ในปี 2569 คาดว่าจะขยายตัวร้อยละ 3.2 (ช่วงคาดการณ์ที่ร้อยละ 1.8 ถึง 4.5) จากการใช้จ่ายภาครัฐ คาดว่าจะขยายตัวร้อยละ 5.4 (ช่วงคาดการณ์ที่ร้อยละ 3.8 ถึง 6.9) ตามการคาดการณ์ผลการเบิกจ่ายรายจ่ายลงทุนและรายจ่ายประจำ จะปรับตัวเพิ่มขึ้นจากปีก่อน การบริโภคภาคเอกชน คาดว่าจะขยายตัวร้อยละ 3.0 (ช่วงคาดการณ์ที่ร้อยละ 2.4 ถึง 3.6) ตามการคาดการณ์จำนวนรถจักรยานยนต์จดทะเบียนใหม่จำนวนรถยนต์จดทะเบียนใหม่ และภาษีมูลค่าเพิ่มการขนส่ง – การขายปลีก จะปรับตัวเพิ่มขึ้นจากปีก่อนขณะที่การลงทุนภาคเอกชน คาดว่าจะหดตัวร้อยละ -2.3 (ช่วงคาดการณ์ที่ร้อยละ -4.2 ถึง -0.8) ตามการคาดการณ์ทุนจดทะเบียนธุรกิจ (สะสม) จะปรับตัวลดลงจากปีก่อน

#### 1.2 ด้านเสถียรภาพเศรษฐกิจภายในจังหวัด

อัตราเงินเฟ้อทั่วไป ในปี 2569 คาดว่าอยู่ที่ร้อยละ 1.0 (ช่วงคาดการณ์ที่ร้อยละ 0.1 ถึง 2.0) ปรับเพิ่มขึ้นจากปี 2568 ซึ่งอยู่ที่ร้อยละ -0.2 จากการคาดการณ์ภาวะเศรษฐกิจของประเทศ สำหรับการจ้างงาน คาดว่าจะขยายตัวร้อยละ 0.7 (ช่วงคาดการณ์ที่ร้อยละ 0.4 ถึง 1.0)



### 3. ผลิตภัณฑ์มวลรวมจังหวัดสระบุรี

จังหวัดสระบุรีเป็นแหล่งอุตสาหกรรมและเกษตรกรรมที่สำคัญของประเทศ และเป็นจังหวัดที่มีการพัฒนาทางเศรษฐกิจ โดยมีนิคมอุตสาหกรรมขนาดใหญ่ 3 แห่ง ได้แก่ 1. นิคมอุตสาหกรรมหนองแค อำเภอนองแค 2. นิคมอุตสาหกรรมสระบุรี อำเภอกำแพงคอย และ 3. เขตประกอบการอุตสาหกรรมดับบลิวเอชเอ สระบุรีอำเภอนองแค (โดยการจัดการของบริษัท ดับบลิวเอชเอ อินดัสตรีเอส ดีเวลลอปเม้นท์ จำกัด (มหาชน)) และมีแนวโน้มที่จะพัฒนาจังหวัดให้เป็นศูนย์กลางอุตสาหกรรมวัสดุก่อสร้างและเป็นแหล่งผลิต รวบรวมสินค้า การเกษตร เพื่อการส่งออกเป็นศูนย์บริการเชื่อมโยงการคมนาคมทางบกสู่ภาคอีสานและชายฝั่งทะเลตะวันออก

โครงสร้างเศรษฐกิจและอุตสาหกรรมของจังหวัดเป็นการผสมผสานระหว่างอุตสาหกรรมวัสดุก่อสร้าง อุตสาหกรรมภาคเกษตร, พาณิชยกรรมและการท่องเที่ยว

ผลิตภัณฑ์มวลรวมจังหวัดในปี 2567 มีมูลค่า 252,149 ล้านบาท เปลี่ยนแปลงลดลงจากปี 2566 ร้อยละ 4.58 สาขาอุตสาหกรรมที่สำคัญ 5 อันดับแรก ได้แก่ 1. สาขาการผลิตสินค้าอุตสาหกรรม (ร้อยละ 46.28 ของ GPP) 2. สาขาไฟฟ้า ก๊าซ ไอน้ำ และระบบปรับอากาศ (ร้อยละ 12.52 ของ GPP) 3. สาขาการขนส่งและการขายปลีก การซ่อมยานยนต์ฯ (ร้อยละ 10.61 ของ GPP) 4. สาขาการเกษตรกรรม การป่าไม้ และการประมง (ร้อยละ 5.23 ของ GPP) 5. สาขาการทำเหมืองแร่และเหมืองหิน (ร้อยละ 4.43 ของ GPP) (ตารางที่ 1 และภาคผนวกตารางที่ 1)

ตารางที่ 1 ผลิตภัณฑ์มวลรวมจังหวัด ปี 2567

(หน่วย: ล้านบาท)

อุตสาหกรรม	มูลค่า (ล้านบาท)	ร้อยละของ GPP
<b>ภาคการเกษตร</b>	<b>13,179</b>	<b>5.23</b>
เกษตรกรรม การป่าไม้ และการประมง	13,179	5.23
<b>ภาคนอกการเกษตร</b>	<b>238,970</b>	<b>94.77</b>
<b>หมวดอุตสาหกรรม</b>	<b>160,029</b>	<b>63.47</b>
การทำเหมืองแร่ และเหมืองหิน	11,163	4.43
การผลิตสินค้าอุตสาหกรรม	116,706	46.28
ไฟฟ้า ก๊าซ ไอน้ำ และระบบปรับอากาศ	31,559	12.52
การจัดการน้ำ การจัดการน้ำเสียและของเสีย	601	0.24
<b>หมวดบริการ</b>	<b>78,941</b>	<b>31.31</b>
การก่อสร้าง	4,841	1.92
การขนส่งและการขายปลีก การซ่อมยานยนต์ฯ	26,741	10.61
การขนส่งและสถานที่เก็บสินค้า	10,610	4.21
ที่พักแรมและบริการด้านอาหาร	1,265	0.50
ข้อมูลข่าวสารและการสื่อสาร	1,238	0.49
กิจกรรมทางการเงินและการประกันภัย	8,197	3.25
กิจกรรมเกี่ยวกับข้อส่งหาริมทรัพย์	4,056	1.61
กิจกรรมวิชาชีพ วิทยาศาสตร์ และกิจกรรมทางวิชาการ	312	0.12
กิจกรรมการบริหารและการสนับสนุน	1,138	0.45
การบริหารราชการ การป้องกันประเทศฯ	10,608	4.21
การศึกษา	3,383	1.34
กิจกรรมด้านสุขภาพและสังคมสงเคราะห์	4,618	1.83
ศิลปะ ความบันเทิง และนันทนาการ	454	0.18
กิจกรรมการบริการด้านอื่นๆ	1,482	0.59
<b>ผลิตภัณฑ์มวลรวมจังหวัด</b>	<b>252,149</b>	
<b>ผลิตภัณฑ์มวลรวมจังหวัดต่อหัว (บาท)</b>	<b>328,345</b>	
<b>จำนวนประชากร (1,000 คน)</b>	<b>768</b>	

ที่มา : สำนักงานคลังจังหวัดสระบุรี



อัตราการเปลี่ยนแปลงมูลค่าผลิตภัณฑ์มวลรวมปี 2567 ใน 5 สาขาใหญ่ดังกล่าว ส่วนใหญ่ลดลงจากปี 2566 สาขาที่มีอัตราการเปลี่ยนแปลงเรียงตามลำดับ ได้แก่ 1.สาขาการผลิตสินค้าอุตสาหกรรม ลดลง (ร้อยละ 1.82) 2. สาขาไฟฟ้า ก๊าซ ไอน้ำ และระบบปรับอากาศ ลดลง (ร้อยละ 29.42) 3. สาขาการขนส่งและการขายปลีก การซ่อมยานยนต์ฯ เพิ่มขึ้น (ร้อยละ 2.25) 4. สาขาการทำเหมืองแร่และเหมืองหิน ลดลง (ร้อยละ 5.64) และ 5. สาขาการเกษตรกรรม การป่าไม้ และการประมง เพิ่มขึ้น (ร้อยละ 1.52) (แผนภูมิที่ 1)

**แผนภูมิที่ 1 อัตราการเปลี่ยนแปลงมูลค่าผลิตภัณฑ์มวลรวมจังหวัดสระบุรี ที่สำคัญ 5 อันดับแรก ปี 2561 - 2567**

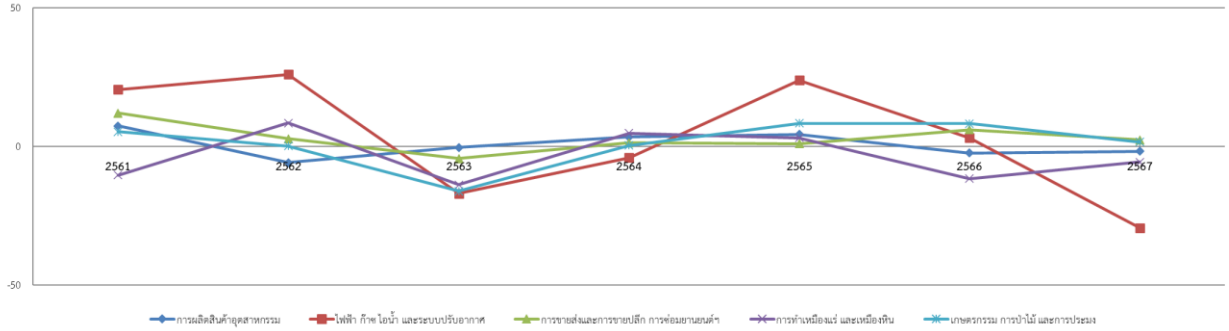

ที่มา : สำนักงานคลังจังหวัดสระบุรี

ทั้งนี้ จังหวัดสระบุรีมีอัตราผลิตภาพแรงงานเท่ากับ 607,419.73 บาท/คน/ปี และมีอัตราลดลงจากปีที่ผ่านมา ร้อยละ 3.44

**การจดทะเบียนนิติบุคคล**

ในไตรมาส 1 ปี 2569 (มกราคม - มีนาคม) จังหวัดสระบุรีมีการจดทะเบียนนิติบุคคลตั้งใหม่ทั้งสิ้น 171 ราย จำแนกเป็นบริษัทจำกัด จำนวน 138 ราย (ร้อยละ 80.70) และห้างหุ้นส่วนจำกัด จำนวน 33 ราย (ร้อยละ 19.30) อุตสาหกรรมที่มีการจดทะเบียนนิติบุคคลตั้งใหม่สูงที่สุด 3 อันดับแรก ได้แก่ 1. การขนส่ง และการขายปลีก จำนวน 48 ราย 2. การก่อสร้าง จำนวน 31 ราย และ 3. การผลิต จำนวน 17 ราย

เมื่อพิจารณาทุนจดทะเบียนของนิติบุคคลตั้งใหม่มีทุนจดทะเบียนทั้งสิ้น 261.46 ล้านบาท เป็นบริษัทจำกัด 232.99 ล้านบาท และห้างหุ้นส่วนจำกัด 28.47 ล้านบาท โดยอุตสาหกรรมที่มีทุนการจดทะเบียนมากที่สุด คือ การขนส่ง และการขายปลีก โดยมีทุนจดทะเบียนทั้งสิ้น 87.80 ล้านบาท เป็นทุนจดทะเบียนของบริษัทจำกัด จำนวน 84.10 ล้านบาท และเป็นทุนจดทะเบียนห้างหุ้นส่วนจำกัด จำนวน 3.70 ล้านบาท (แผนภูมิที่ 2 และภาคผนวกตารางที่ 3)

**แผนภูมิที่ 2 จำนวนการจดทะเบียนของนิติบุคคลตั้งใหม่จังหวัดสระบุรี จำแนกตามหมวดธุรกิจ ไตรมาส 1 ปี 2569 (มกราคม - มีนาคม)**

(หมวดธุรกิจ)

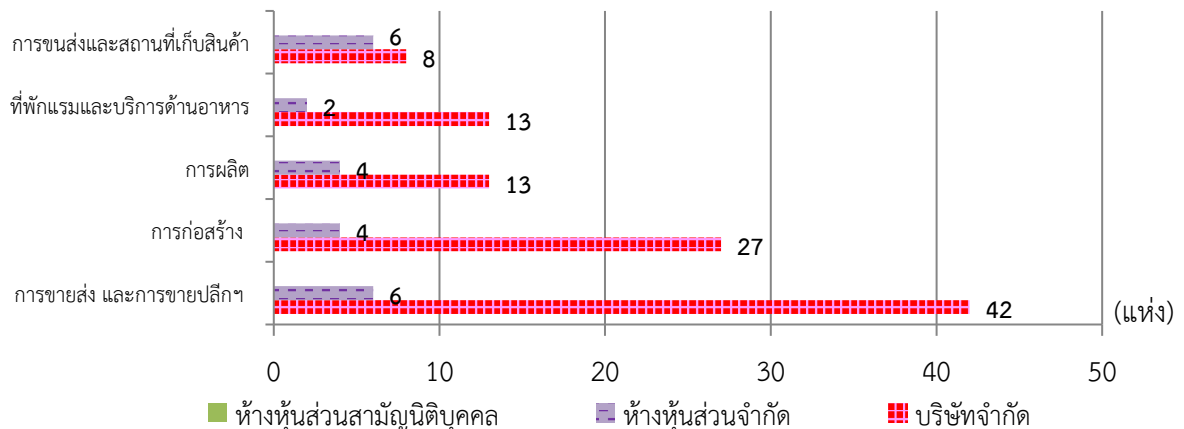

ที่มา : สำนักงานพาณิชย์จังหวัดสระบุรี

**การจดทะเบียนโรงงาน**

สำหรับการจดทะเบียนโรงงานในจังหวัดสระบุรี พบว่า ณ เดือนมีนาคม 2569 มีการจดทะเบียนทั้งสิ้น 5 ราย มีทุนจดทะเบียนรวม 4,757.87 ล้านบาท สามารถจ้างแรงงานได้ 64 คน (ภาคผนวกตารางที่ 4)

ที่มา : สำนักงานอุตสาหกรรมจังหวัดสระบุรี



#### 4. ดัชนีราคาผู้บริโภคจังหวัดสระบุรี

โดยใช้ปี 2566 เป็นปีฐานดัชนีราคาผู้บริโภคของจังหวัดสระบุรี เท่ากับ 100 เดือนมีนาคม 2569 เทียบกับเดือนกุมภาพันธ์ 2569 ดัชนีเพิ่มขึ้นร้อยละ 1.01 (เดือนกุมภาพันธ์ 2569 เทียบกับเดือนมกราคม 2569 ดัชนีลดลงร้อยละ 0.10) ราคาสินค้าหมวดอาหารและเครื่องดื่มไม่มีแอลกอฮอล์ ณ สิ้นเดือนมีนาคม 102.3 เท่ากับ 102.1 หมวดอื่นๆ ไม่ใช่อาหารและเครื่องดื่ม เท่ากับ 99.0 และดัชนีราคาผู้บริโภคพื้นฐาน เท่ากับ 101.3 (ตารางที่ 2 และภาคผนวกตารางที่ 2)

ตารางที่ 2 ดัชนีราคาผู้บริโภคจังหวัดสระบุรี ไตรมาส 1 ปี 2569 (มกราคม - มีนาคม)  
(ปี 2566 = 100)

หมวด	มกราคม - มีนาคม 2569	มกราคม 2569	กุมภาพันธ์ 2569	มีนาคม 2569
<b>ดัชนีราคาผู้บริโภคทั่วไป</b>	<b>99.7</b>	<b>99.6</b>	<b>99.3</b>	<b>100.3</b>
<b>หมวดอาหารและเครื่องดื่มไม่มีแอลกอฮอล์</b>	<b>101.7</b>	<b>101.8</b>	<b>101.1</b>	<b>102.1</b>
ข้าว แป้งและผลิตภัณฑ์จากแป้ง	106.4	106.3	106.6	106.4
เนื้อสัตว์ เป็ดไก่ และสัตว์น้ำ	95.6	95.4	94.1	97.3
ไข่ และผลิตภัณฑ์นม	96.0	97.7	95.7	94.5
ผักและผลไม้	101.5	102.1	99.6	102.9
เครื่องประกอบอาหาร	101.4	102.5	100.6	101.2
เครื่องดื่มไม่มีแอลกอฮอล์	111.5	111.4	111.5	111.6
<b>หมวดอื่นๆ ไม่ใช่อาหารและเครื่องดื่ม</b>	<b>98.3</b>	<b>98.0</b>	<b>98.0</b>	<b>99.0</b>
หมวดเครื่องนุ่งห่มและรองเท้า	99.7	99.7	99.7	99.7
หมวดเคหะสถาน	96.3	96.3	96.2	96.4
หมวดการตรวจรักษาและบริการส่วนบุคคล	104.0	103.4	104.6	104.0
หมวดพาหนะ การขนส่ง และการสื่อสาร	97.7	97.0	96.8	99.2
หมวดการบันเทิง การอ่าน การศึกษา และการศาสนา	103.4	103.4	103.4	103.3
หมวดยาสูบและเครื่องดื่มมีแอลกอฮอล์	101.2	101.2	101.2	101.2
<b>ดัชนีราคาผู้บริโภคพื้นฐาน</b>	<b>101.3</b>	<b>101.3</b>	<b>101.3</b>	<b>101.3</b>
กลุ่มอาหารสดและพลังงาน	96.2	95.8	94.9	97.9
- อาหารสด	98.6	98.9	97.4	99.6
- พลังงาน	93.5	92.3	92.1	96.1

ที่มา : สำนักงานพาณิชย์จังหวัดสระบุรี



## ดัชนีชี้วัดภาวะแรงงาน

ภาวะด้านแรงงานมีการเคลื่อนไหวเปลี่ยนแปลงตลอดเวลา สืบเนื่องจากปัจจัยทางเศรษฐกิจ สังคม และการเมือง เมื่อด้านใดด้านหนึ่งเกิดปัญหา ส่งผลให้ความเชื่อมั่นของนักธุรกิจ นักลงทุนทั้งในและต่างประเทศ เกิดการชะลอการลงทุน ชะลอการขยายกิจการ รวมถึงชะลอการจ้างงาน ในขณะที่การผลิตคนเพื่อเข้าสู่ตลาดแรงงาน ของภาคการศึกษายังคงมีอย่างต่อเนื่อง ไม่ได้ชะลอตามสถานการณ์ด้านเศรษฐกิจ จึงส่งผลต่อการว่างงาน การทำงานต่ำกว่าระดับการศึกษา นอกจากนี้การเปลี่ยนแปลงทางเทคโนโลยีการผลิต ต้นทุนการผลิต ฤดูกาล ทักษะคติทั้งของฝ่ายนายจ้าง และผู้ใช้แรงงาน เหล่านี้ล้วนเป็นปัจจัยที่นำไปสู่การเปลี่ยนแปลงของภาวะด้านแรงงาน ไม่ว่าจะเป็นรูปแบบการจ้างงาน การเคลื่อนย้ายแรงงาน ฝีมือแรงงาน มาตรฐานแรงงาน ฯลฯ ดังนั้นการจะทราบความเคลื่อนไหวหรือการเปลี่ยนแปลงของภาวะแรงงาน จึงต้องมีการพิจารณาศึกษาเพื่อกำหนดตัวชี้วัด พร้อมทั้งติดตามการเปลี่ยนแปลง เพื่อศึกษาวิเคราะห์ถึงสาเหตุของปัญหา รวมถึงทำนายหรือคาดการณ์อนาคต อันจะเอื้อประโยชน์ต่อการตัดสินใจในการกำหนดแผนงาน ที่จะต้องทำให้สนองต่อความต้องการของทุกกลุ่มทั้งนายจ้าง ผู้ใช้แรงงาน รวมทั้งองค์กรต่างๆ ทั้งภาครัฐและเอกชน สถานการณ์และดัชนีชี้วัดภาวะแรงงานจังหวัดสระบุรี ไตรมาส 1 ปี 2569 (มกราคม - มีนาคม) ฉบับนี้ จะขอเสนอตัวชี้วัดภาวะแรงงาน ดังนี้

### 1. ผลิตภาพแรงงาน

ผลิตภาพแรงงาน แสดงให้เห็นถึงความสามารถในการทำงานที่สามารถพัฒนาหรือเพิ่มศักยภาพให้สูงขึ้นได้หลายวิธี เช่น การปรับรูปแบบการทำงานโดยให้แรงงานทำงานกับเครื่องจักรมากขึ้น การฝึกอบรมแรงงาน ทั้งก่อนหรือขณะปฏิบัติงานเพื่อให้ความเข้าใจและมีทักษะที่ถูกต้อง การส่งเสริมให้แรงงานมีการศึกษาสูงขึ้น การปรับปรุงวิธีการบริหารจัดการ ธุรกิจและอุตสาหกรรมให้มีประสิทธิภาพ เป็นต้น โดยพบว่าในปี 2567 มีผลิตภาพแรงงานเท่ากับ 607,419.63 บาทต่อคนต่อปี ลดลงจากปีที่ผ่านมา จำนวน 21,650.10 บาท โดยปี 2566 ผลิตภาพแรงงานเท่ากับ 629,069.73 บาทต่อคนต่อปี (คำนวณจาก GPP ณ ราคาคงที่ในจังหวัด ปี 2567 เทียบกับจำนวนผู้มีงานทำในจังหวัด ปี 2567) (แผนภูมิที่ 3 และภาคผนวกตารางที่ 5)

แผนภูมิที่ 3 อัตราผลิตภาพแรงงานในจังหวัดสระบุรี

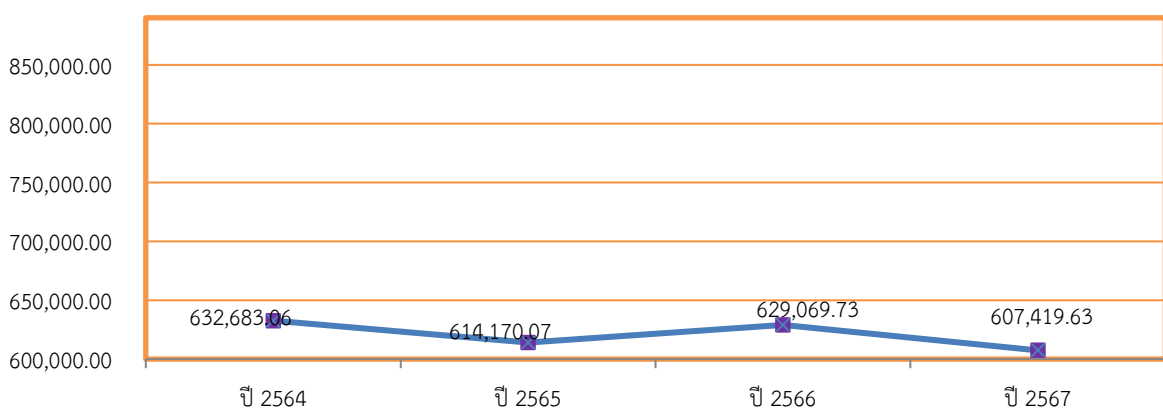

ที่มา : 1. สภาพพัฒนาการเศรษฐกิจและสังคมแห่งชาติ (ข้อมูลปี 2567)

2. สำนักงานสถิติจังหวัดสระบุรี (ข้อมูลปี 2567)

สูตรหาอัตราการเปลี่ยนแปลง : GPP ณ ราคาคงที่ในจังหวัด/จำนวนผู้มีงานทำในจังหวัด



## 2. อัตราการมีส่วนร่วมในกำลังแรงงาน

อัตราการมีส่วนร่วมในกำลังแรงงานเป็นตัวชี้วัดที่แสดงให้เห็นถึงสภาพกำลังแรงงานในตลาดแรงงาน เมื่อเทียบกับประชากรวัยแรงงานทั้งหมด โดยคำนวณจากกำลังแรงงานรวมใน 3 กลุ่ม ซึ่งได้แก่ กลุ่มผู้มีงานทำ ผู้ว่างงานและผู้รอฤดูกาล เทียบกับประชากรที่มีอายุ 15 ปีขึ้นไป ซึ่งพบว่าในไตรมาส 1 ปี 2569 อัตราการมีส่วนร่วมในกำลังแรงงานมีอัตราร้อยละ 68.86 เพิ่มขึ้นจากไตรมาสเดียวกันของปีที่ผ่านมาร้อยละ 6.81 และเพิ่มขึ้นจากไตรมาสที่แล้วคิดเป็นร้อยละ 8.39 (แผนภูมิที่ 4 และภาคผนวกตารางที่ 6)

**แผนภูมิที่ 4 อัตราการมีส่วนร่วมในกำลังแรงงานจังหวัดสระบุรี**

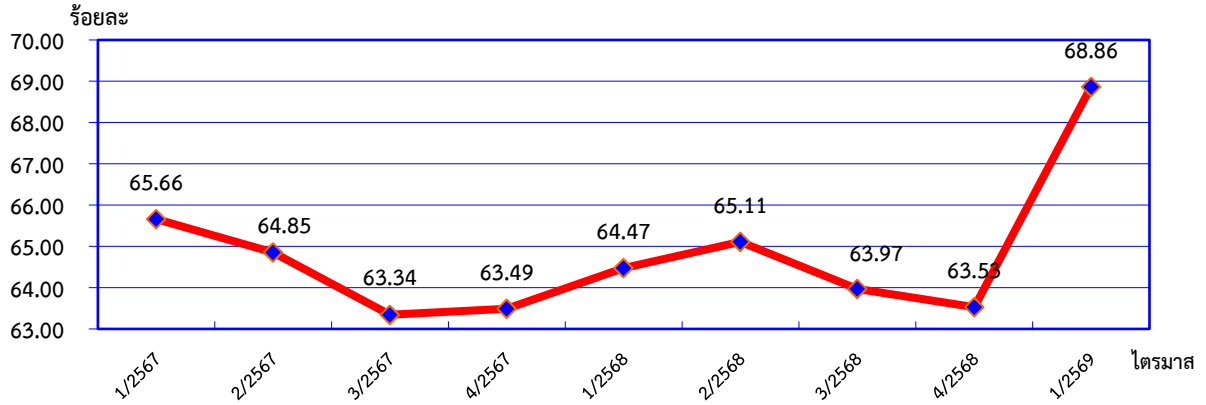

ที่มา : สำนักงานสถิติจังหวัดสระบุรี (ข้อมูลไตรมาส 1 ปี 2569)  
 สูตรหาอัตราการเปลี่ยนแปลง :  $\frac{\text{จำนวนปีปัจจุบัน} - \text{จำนวนปีที่ผ่านมา}}{\text{จำนวนปีที่ผ่านมา}} \times 100$

## 3. อัตราการมีงานทำ

อัตราการมีงานทำต่อกำลังแรงงานเป็นตัวชี้วัดที่แสดงให้เห็นภาวะการมีงานทำในตลาดแรงงานของจังหวัดสระบุรี ว่ามีส่วนน้อยเพียงใด สำหรับอัตราการมีงานทำในภาคเกษตรของจังหวัดสระบุรี ต่อกำลังแรงงานที่มีงานทำในจังหวัดสระบุรี ในไตรมาส 1 ปี 2569 พบว่าอัตราการมีงานทำในภาคเกษตรจังหวัดสระบุรี มีอัตราร้อยละ 15.27 ลดลงร้อยละ 3.35 จากไตรมาสเดียวกันของปีที่ผ่านมา (ไตรมาสที่ 1 ปี 2568 มีอัตราร้อยละ 15.80) และเพิ่มขึ้นจากไตรมาสที่แล้วร้อยละ 8.37 ส่วนอัตราการมีงานทำนอกภาคเกษตร ไตรมาส 1 ปี 2569 มีอัตราร้อยละ 84.73 เพิ่มขึ้นร้อยละ 0.63 จากไตรมาสเดียวกันของปีที่ผ่านมา และลดลงจากไตรมาสที่แล้วร้อยละ 1.37 (แผนภูมิที่ 5 และภาคผนวกตารางที่ 7)

**แผนภูมิที่ 5 อัตราการมีงานทำใน/นอกภาคเกษตรจังหวัดสระบุรี**

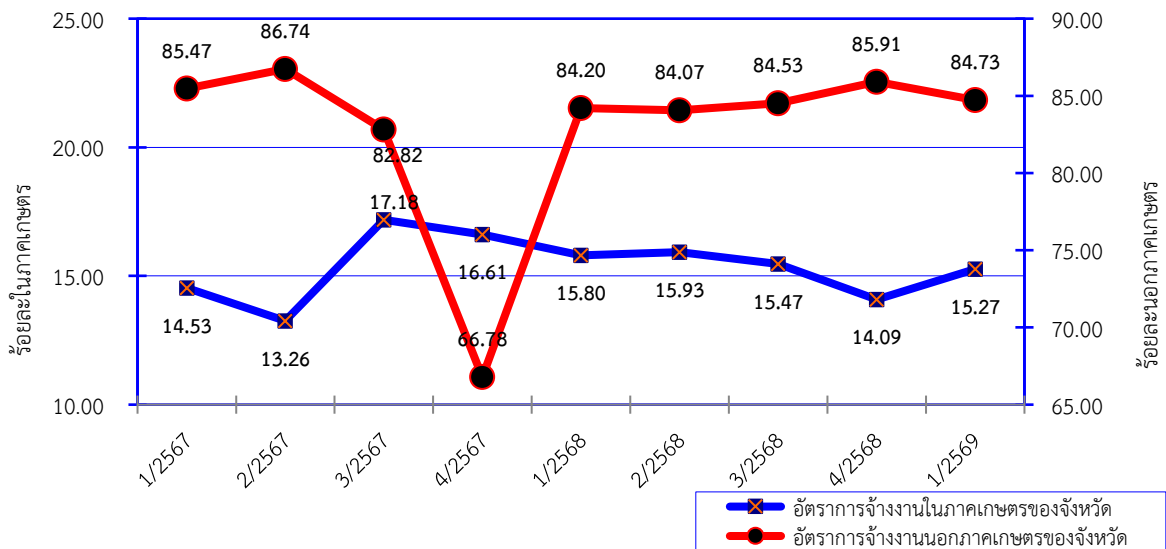

ที่มา : สำนักงานสถิติจังหวัดสระบุรี (ข้อมูลไตรมาส 1 ปี 2569)  
 สูตรหาอัตราการเปลี่ยนแปลง :  $\frac{\text{จำนวนปีปัจจุบัน} - \text{จำนวนปีที่ผ่านมา}}{\text{จำนวนปีที่ผ่านมา}} \times 100$



เมื่อพิจารณาอัตราการจ้างงานเฉพาะในส่วนภาคอุตสาหกรรมการผลิต โดยคำนวณจากจำนวนผู้มีงานทำในภาคอุตสาหกรรมการผลิตเปรียบเทียบกับจำนวนผู้มีงานทำทั้งหมดจะพบว่าอัตราการมีงานทำในภาคอุตสาหกรรมการผลิต มีอัตรา 34.31 ลดลงร้อยละ 4.38 เมื่อเทียบกับไตรมาสเดียวกันของปีที่แล้วที่มีอัตรา 35.88 และลดลงจากไตรมาสที่แล้วร้อยละ 12.47 (แผนภูมิที่ 6 และภาคผนวกตารางที่ 8)

**แผนภูมิที่ 6 อัตราการมีงานทำในอุตสาหกรรมการผลิตจังหวัดสระบุรี**

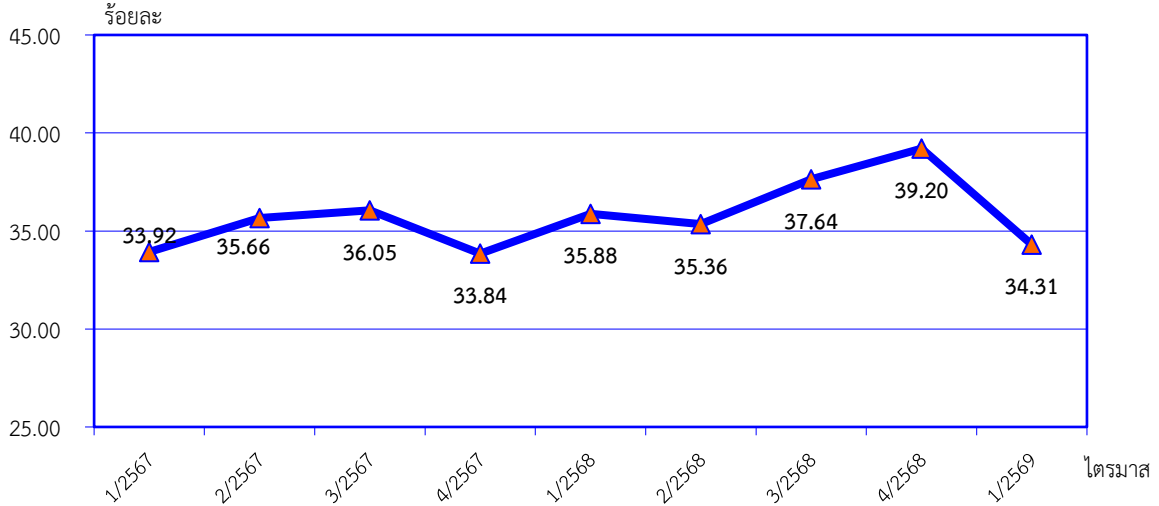

ที่มา : สำนักงานสถิติจังหวัดสระบุรี (ข้อมูลไตรมาส 1 ปี 2569)  
 สูตรหาอัตราการเปลี่ยนแปลง : จำนวนปีปัจจุบัน - จำนวนปีที่ผ่านมา X 100/จำนวนปีที่ผ่านมา

**4. อัตราการว่างงาน**

สำหรับอัตราการว่างงานในจังหวัดสระบุรี จะพบว่าแต่ละไตรมาสจะปรับตัวสูงขึ้นและลดลงตามปัจจัยในเรื่องฤดูกาล ภาวะเศรษฐกิจในพื้นที่ และการเข้าสู่ตลาดแรงงานของผู้สำเร็จการศึกษา ซึ่งในไตรมาส 1 ปี 2569 มีผู้ว่างงานทั้งหมด 3,907 คน (ร้อยละ 0.86 ของกำลังแรงงานทั้งหมด) ซึ่งเพิ่มขึ้นร้อยละ 19.44 จากไตรมาสเดียวกันของปีที่แล้วที่มีอัตราการว่างงานร้อยละ 0.73 และเพิ่มขึ้นจากไตรมาสที่แล้วร้อยละ 36.51 ที่มีอัตราการว่างงานอยู่ที่ร้อยละ 0.63 เป็นผลสืบเนื่องจากการผลิตในภาคอุตสาหกรรมอยู่ในช่วงปรับตัวตามสภาวะเศรษฐกิจ ทำให้ภาคเอกชนยังคงใช้กำลังการผลิตที่เหลืออยู่แทนการจ้างงานเพิ่ม หรือปรับเปลี่ยนรูปแบบการผลิต โดยนำเทคโนโลยีทันสมัยมาใช้ในการผลิตมากขึ้น ขณะเดียวกันผู้ที่จบการศึกษาใหม่ โดยเฉพาะระดับอุดมศึกษาบางส่วนไม่เข้าสู่ระบบการทำงานในสถานประกอบการหรือมีคุณสมบัติไม่ตรงตามความต้องการของสถานประกอบการ (แผนภูมิที่ 7 และภาคผนวกตารางที่ 9)

**แผนภูมิที่ 7 อัตราการว่างงานจังหวัดสระบุรี**

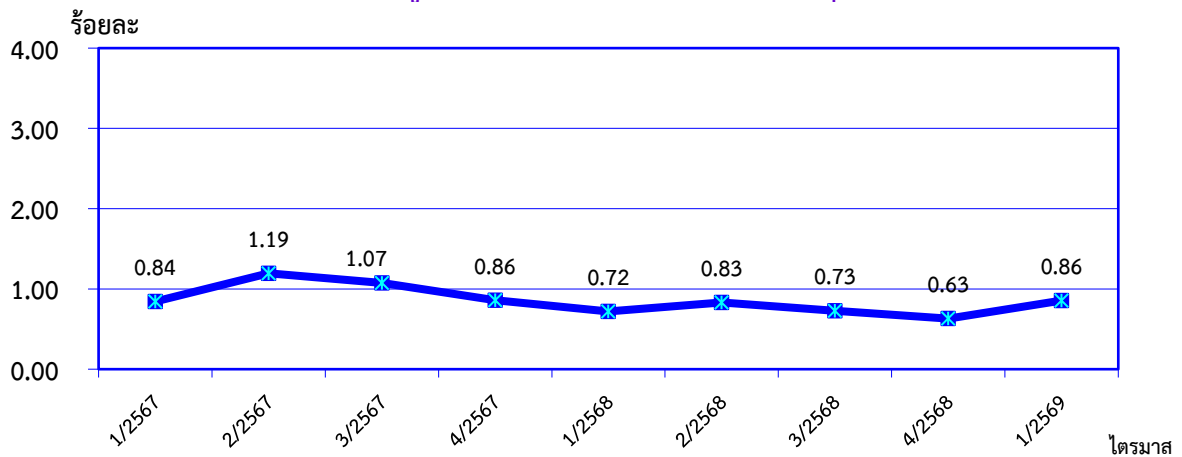

ที่มา : สำนักงานสถิติจังหวัดสระบุรี (ข้อมูลไตรมาส 1 ปี 2569)  
 สูตรหาอัตราการเปลี่ยนแปลง : จำนวนปีปัจจุบัน - จำนวนปีที่ผ่านมา X 100/จำนวนปีที่ผ่านมา



**5. อัตราการเปลี่ยนแปลงของจำนวนผู้ประกันตนในระบบประกันสังคม (มาตรา 33) และอัตราการเปลี่ยนแปลงของจำนวนผู้ประกันตนที่ขอรับประโยชน์ทดแทนกรณีว่างงาน และอัตราการเลิกจ้างลูกจ้างในระบบประกันสังคม (มาตรา 33)**

อัตราการเปลี่ยนแปลงจำนวนผู้ประกันตนมาตรา 33 ของสำนักงานประกันสังคม ไตรมาส 1 ปี 2569 มีจำนวน 170,367 คน เพิ่มขึ้นจากไตรมาสเดียวกันของปีที่แล้วร้อยละ 1.66 และเมื่อดูอัตราการเปลี่ยนแปลงของจำนวนผู้ประกันตนที่ขอรับประโยชน์ทดแทนกรณีว่างงานในไตรมาส 1 ปี 2569 มีจำนวน 10,435 คน เพิ่มขึ้นจากไตรมาสเดียวกันของปีที่ผ่านมาร้อยละ 70.48 ทั้งนี้ มีผู้ประกันตนที่ขึ้นทะเบียนขอรับประโยชน์ทดแทนกรณีเลิกจ้าง จำนวน 2,842 คน (แผนภูมิที่ 8 และภาคผนวกตารางที่ 10)

**แผนภูมิที่ 8 อัตราการเปลี่ยนแปลงของจำนวนผู้ประกันตนในระบบประกันสังคม (มาตรา 33) และอัตราการเปลี่ยนแปลงของผู้ประกันตนที่ขอรับประโยชน์ทดแทนกรณีว่างงาน จังหวัดสระบุรี**

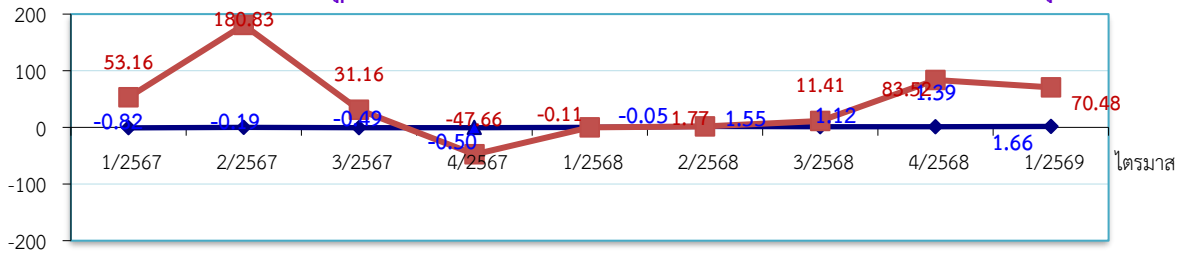

ที่มา : 1. สำนักงานจัดหางานจังหวัดสระบุรี  
 2. สำนักงานประกันสังคมจังหวัดสระบุรี (ใช้ข้อมูลไตรมาส 4 ปี 2568 เนื่องจากไตรมาส 1 ปี 2569 ยังไม่ได้ทำการเผยแพร่)  
 สูตรหาอัตราการเปลี่ยนแปลง : จำนวนปีปัจจุบัน - จำนวนปีที่ผ่านมา X 100/จำนวนปีที่ผ่านมา

**6. อัตราการบรรจุกงาน**

อัตราการบรรจุกงานในแต่ละไตรมาสเป็นตัวชี้วัดที่แสดงให้เห็นถึงการเคลื่อนไหวของสถานการณ์ด้านแรงงาน ซึ่งสามารถศึกษาวิเคราะห์ได้จากจำนวนตำแหน่งงานว่างและจำนวนผู้สมัครงาน โดยเมื่อวิเคราะห์จำนวนการบรรจุกงานเทียบกับจำนวนตำแหน่งงานว่างที่แจ้งผ่านสำนักงานจัดหางานจังหวัดสระบุรี ในไตรมาส 1 ปี 2569 มีอัตราร้อยละ 66.76 เพิ่มขึ้นจากไตรมาสเดียวกันของปีที่แล้วที่มีอัตราร้อยละ 31.80 และเพิ่มขึ้นจากไตรมาสที่แล้วร้อยละ 2.00 และเมื่อเปรียบเทียบสัดส่วนของผู้บรรจุกงานกับจำนวนผู้สมัครงานที่มีอัตราร้อยละ 71.50 จะพบว่า มีอัตราการลดลงจากไตรมาสเดียวกันของปีที่แล้วที่มีอัตราร้อยละ 83.71 และลดลงจากไตรมาสที่แล้วร้อยละ 88.05 แสดงให้เห็นว่ามีการบรรจุกงานได้ลดลงเมื่อเทียบกับไตรมาสเดียวกันกับปีที่ผ่านมา (แผนภูมิที่ 9 และภาคผนวกตารางที่ 11)

**แผนภูมิที่ 9 อัตราการบรรจุกงานต่อผู้สมัครงาน/ตำแหน่งงานว่างจังหวัดสระบุรี**

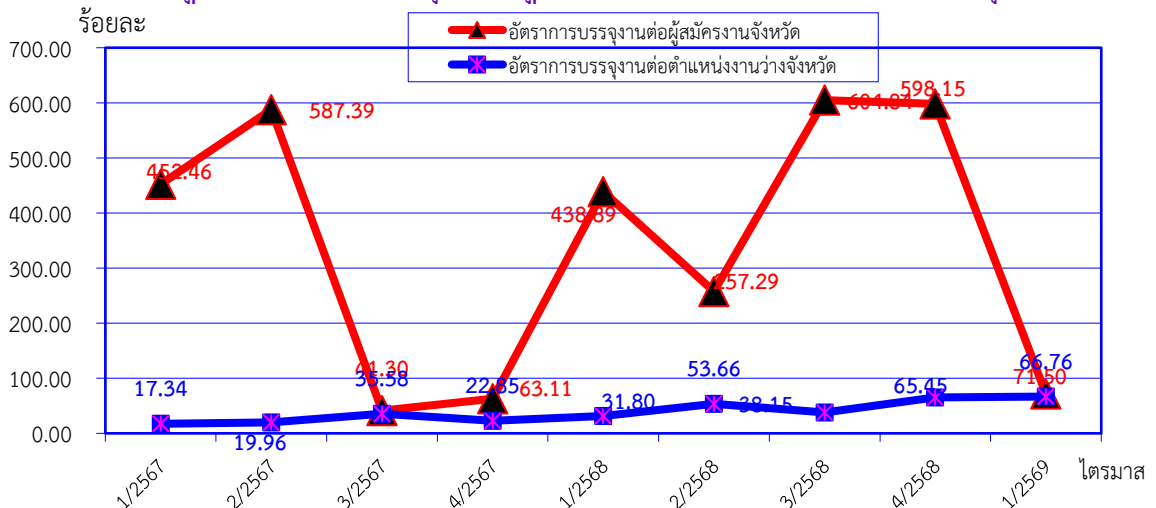

ที่มา : สำนักงานจัดหางานจังหวัดสระบุรี  
 สูตรหาอัตราการเปลี่ยนแปลง : จำนวนปีปัจจุบัน - จำนวนปีที่ผ่านมา X 100/จำนวนปีที่ผ่านมา



### 7. อัตราการจ้างแรงงานต่างด้าว

อัตราการจ้างแรงงานต่างด้าวต่อจำนวนผู้มีงานทำทั้งหมด คิดเป็นร้อยละ 7.63 ของผู้มีงานทำทั้งหมด เพิ่มขึ้นจากไตรมาสที่แล้ว ซึ่งมีอัตราการจ้างแรงงานต่างด้าวอยู่ที่ร้อยละ 7.41 และลดลงจากไตรมาสเดียวกันของปีที่แล้วที่มีร้อยละ 9.84 ทั้งนี้ในไตรมาส 1 ปี 2569 มีแรงงานต่างด้าวที่ได้รับอนุญาตทำงานถูกกฎหมายจังหวัดสระบุรี จำนวน 34,484 คน (แผนภูมิที่ 10 และภาคผนวกตารางที่ 12)

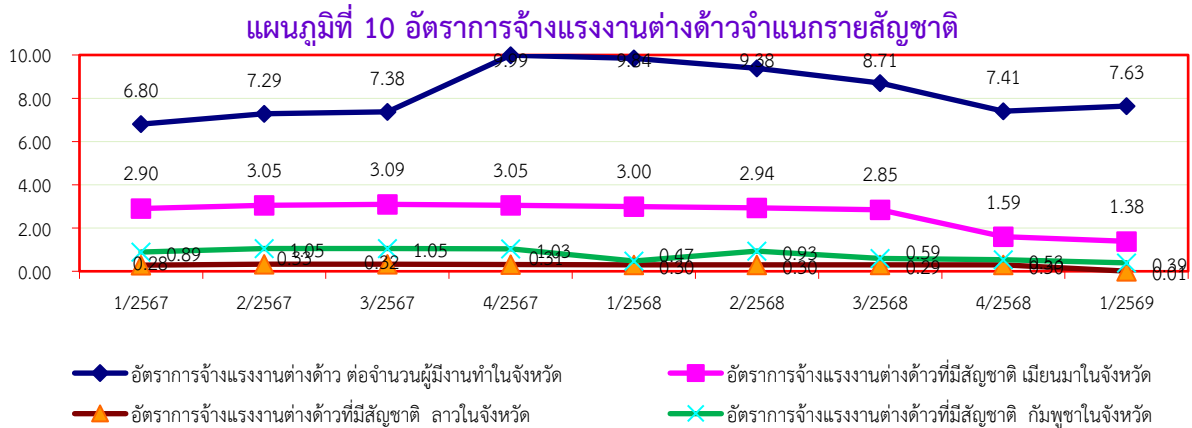

ที่มา : สำนักงานจัดหางานจังหวัดสระบุรี  
สูตรหาอัตราการเปลี่ยนแปลง : จำนวนปีปัจจุบัน - จำนวนปีที่ผ่านมา X 100/จำนวนปีที่ผ่านมา

### 8. อัตราการไม่ปฏิบัติตามข้อกำหนดของสถานประกอบการ

อัตราการไม่ปฏิบัติตามข้อกำหนดของสถานประกอบการ เป็นตัวชี้วัดที่แสดงให้เห็นถึงภาวะการดำเนินงาน หากนายจ้างไม่ปฏิบัติตามข้อกำหนดมีจำนวนมาก ย่อมส่งผลกระทบต่อความเป็นอยู่ของลูกจ้าง ผู้ใช้แรงงาน และส่งผลถึงคุณภาพชีวิตของผู้ใช้แรงงานตามมา สำหรับอัตราการไม่ปฏิบัติตามข้อกำหนดของสถานประกอบการ ในการนำเสนอครั้งนี้ สามารถจำแนกได้เป็นการไม่ปฏิบัติตามกฎหมายคุ้มครองแรงงานและกฎหมายความปลอดภัยในการทำงาน ซึ่งพบว่าอัตราการไม่ปฏิบัติตามกฎหมายคุ้มครองแรงงานของสถานประกอบการในจังหวัดต่อจำนวนสถานประกอบการที่ผ่านการตรวจทั้งหมดของจังหวัด ในไตรมาส 1 ปี 2569 พบว่าอัตราการไม่ปฏิบัติตามกฎหมายคุ้มครองแรงงาน มีอัตราร้อยละ 3.70 และอัตราการไม่ปฏิบัติตามกฎหมายความปลอดภัยในการทำงาน มีอัตราร้อยละ 4.49 พิจารณาจากแนวโน้มที่ผ่านมามีเห็นว่าทุกไตรมาส 2 และ 4 ของทุกปี มีอัตราการปฏิบัติไม่ถูกต้องๆ อยู่ในระดับสูง (แผนภูมิที่ 11 และภาคผนวกตารางที่ 13)

แผนภูมิที่ 11 อัตราการไม่ปฏิบัติตามกฎหมายคุ้มครองแรงงาน/ความปลอดภัยในการทำงานของสถานประกอบการจังหวัดสระบุรี

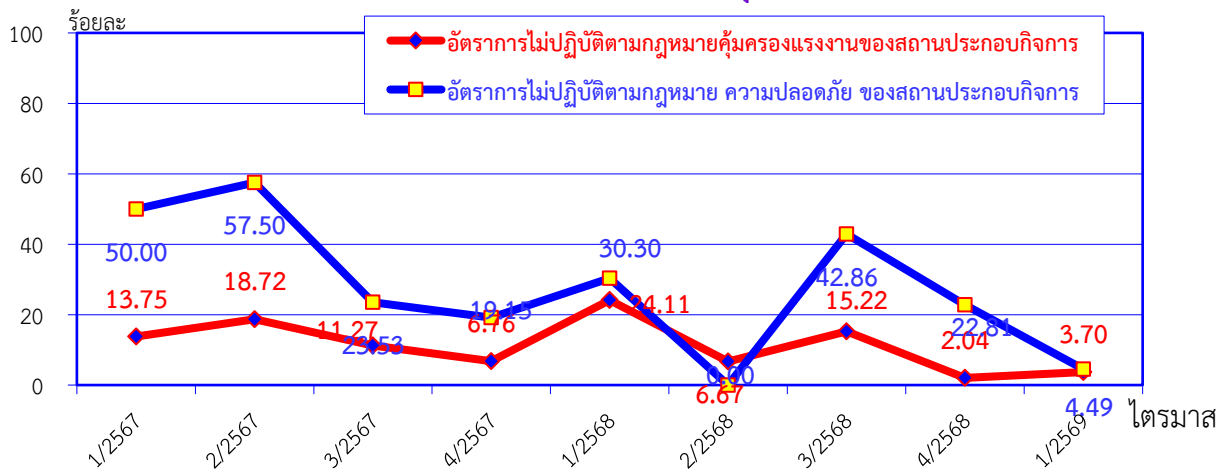

ที่มา : สำนักงานสวัสดิการและคุ้มครองแรงงานจังหวัดสระบุรี  
สูตรหาอัตราการเปลี่ยนแปลง : จำนวนปีปัจจุบัน - จำนวนปีที่ผ่านมา X 100/จำนวนปีที่ผ่านมา

### 9. อัตราการเกิดข้อพิพาทแรงงานต่อสถานประกอบการ 100,000 แห่ง

การเกิดข้อพิพาทแรงงานและข้อขัดแย้งในสถานประกอบการ เป็นตัวชี้วัดที่แสดงถึงความสัมพันธ์ระหว่างนายจ้างและลูกจ้าง การเปลี่ยนแปลงของอัตราการเกิดข้อพิพาทแรงงานจะแสดงให้เห็นถึงทิศทางความสัมพันธ์ระหว่างนายจ้างและลูกจ้างว่ามีทิศทางหรือแนวโน้มไปในทางใด การเกิดข้อพิพาทแรงงานนั้น มีผลมาจากการที่ลูกจ้างได้แจ้งข้อเรียกร้องต่อนายจ้าง และหากไม่สามารถยุติหรือตกลงกันได้ก็จะเกิดเป็นข้อพิพาทแรงงานขึ้น สำหรับอัตราการเกิดข้อพิพาทแรงงานคำนวณจากจำนวนสถานประกอบการที่เกิดข้อพิพาทแรงงานในจังหวัดต่อสถานประกอบการ 100,000 แห่ง โดยไตรมาส 1 ปี 2569 สถานประกอบการในจังหวัดสระบุรี ไม่มีการเกิดข้อพิพาทแรงงาน แสดงให้เห็นว่าในไตรมาส 1 ปี 2569 นายจ้างและลูกจ้างในจังหวัดสระบุรี มีความสัมพันธ์ที่ดีต่อกัน (แผนภูมิที่ 12 และภาคผนวกตารางที่ 14)

#### แผนภูมิที่ 12 อัตราการเกิดข้อพิพาทในสถานประกอบการต่อสถานประกอบการ 100,000 แห่ง จังหวัดสระบุรี

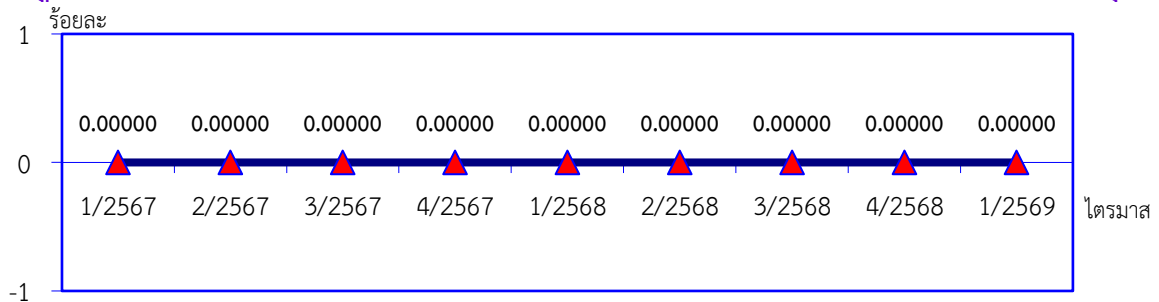

ที่มา : 1. สำนักงานสวัสดิการและคุ้มครองแรงงานจังหวัดสระบุรี

2. สำนักงานประกันสังคมจังหวัดสระบุรี (ใช้ข้อมูลไตรมาส 4 ปี 2568 เนื่องจากไตรมาส 1 ปี 2569 ยังไม่ได้ทำการเผยแพร่) สูตรหาอัตราการเปลี่ยนแปลง : จำนวนปีปัจจุบัน - จำนวนปีที่ผ่านมา X 100/จำนวนปีที่ผ่านมา

### 10. อัตราการการเกิดข้อขัดแย้งต่อสถานประกอบการ 100,000 แห่ง

สำหรับข้อขัดแย้งในสถานประกอบการซึ่งเกิดจากความขัดแย้งระหว่างนายจ้าง ลูกจ้าง ที่มีข้อพิพาทแรงงานตามกฎหมายแรงงาน เป็นตัวชี้วัดที่บ่งบอกถึงความสัมพันธ์ระหว่างนายจ้างและลูกจ้างได้ โดยคิดจากอัตราการเกิดข้อขัดแย้งในสถานประกอบการต่อสถานประกอบการ 100,000 แห่ง ในไตรมาส 1 ปี 2569 จังหวัดสระบุรีพบว่าไม่มีการเกิดข้อขัดแย้งในสถานประกอบการ (แผนภูมิที่ 13 และภาคผนวกตารางที่ 14)

#### แผนภูมิที่ 13 อัตราการเกิดข้อขัดแย้งของสถานประกอบการต่อ สถานประกอบการ 100,000 แห่ง จังหวัดสระบุรี

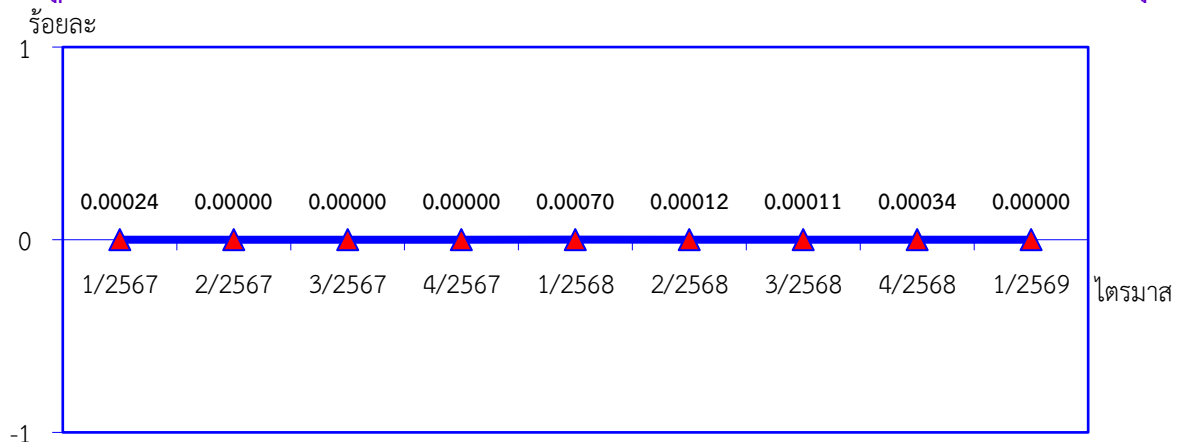

ที่มา : 1. สำนักงานสวัสดิการและคุ้มครองแรงงานจังหวัดสระบุรี

2. สำนักงานประกันสังคมจังหวัดสระบุรี (ใช้ข้อมูลไตรมาส 4 ปี 2568 เนื่องจากไตรมาส 1 ปี 2569 ยังไม่ได้ทำการเผยแพร่) สูตรหาอัตราการเปลี่ยนแปลง : จำนวนปีปัจจุบัน - จำนวนปีที่ผ่านมา X 100/จำนวนปีที่ผ่านมา



### 11. อัตราสถานประกอบการที่เข้าสู่ระบบประกันสังคม

อัตราสถานประกอบการที่เข้าสู่ระบบประกันสังคม เป็นการศึกษาจากจำนวนสถานประกอบการในระบบประกันสังคมของจังหวัดสระบุรี เปรียบเทียบกับจำนวนสถานประกอบการทั้งหมดของจังหวัดสระบุรี (ใช้ข้อมูลนิติบุคคลที่ยังคงอยู่ของสำนักงานพาณิชย์จังหวัดสระบุรี) พบว่าสัดส่วนของสถานประกอบการที่เข้าสู่ระบบประกันสังคมในไตรมาส 1 ปี 2569 มีร้อยละ 56.80 ลดลงร้อยละ 1.51 จากไตรมาสที่แล้วที่มีสถานประกอบการเข้าสู่ระบบประกันสังคมร้อยละ 57.67 และลดลงจากไตรมาสเดียวกันของปีที่ผ่านมา ร้อยละ 6.05 (แผนภูมิที่ 14 และภาคผนวกตารางที่ 15)

แผนภูมิที่ 14 อัตราสถานประกอบการที่เข้าสู่ระบบประกันสังคมจังหวัดสระบุรี

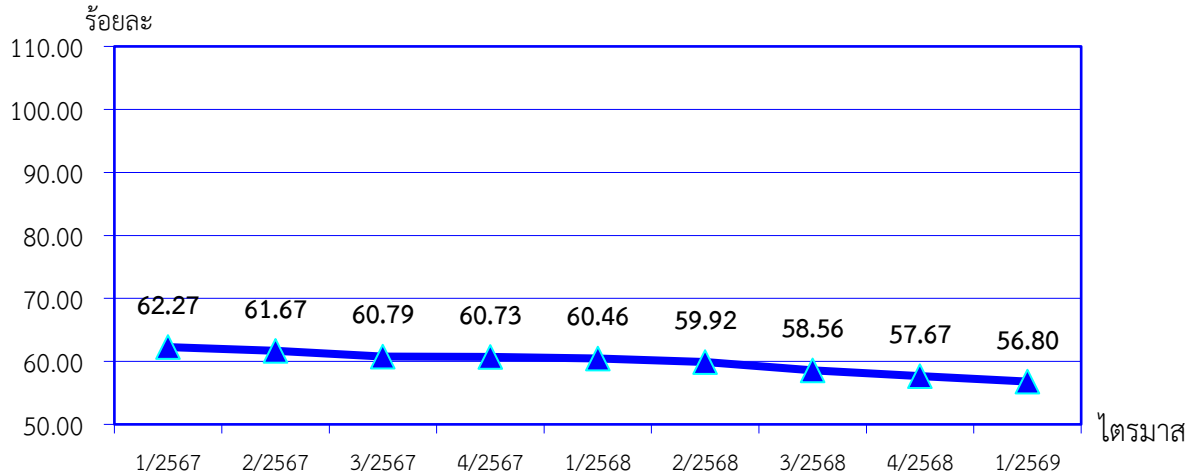

ที่มา : 1. สำนักงานประกันสังคมจังหวัดสระบุรี (ใช้ข้อมูลไตรมาส 4 ปี 2568 เนื่องจากไตรมาส 1 ปี 2569 ยังไม่ได้ทำการเผยแพร่)  
 2. สำนักงานพาณิชย์จังหวัดสระบุรี (กลุ่มงานบริการทะเบียนธุรกิจฯ)  
 สูตรหาอัตราการเปลี่ยนแปลง : จำนวนปีปัจจุบัน - จำนวนปีที่ผ่านมา X 100/จำนวนปีที่ผ่านมา

### 12. อัตราแรงงานที่เป็นผู้ประกันตน

อัตราแรงงานที่เป็นผู้ประกันตนคิดจากจำนวนผู้ประกันตนของกองทุนประกันสังคมตามมาตรา 33 มาตรา 39 และมาตรา 40 ต่อจำนวนผู้ปฏิบัติงานทำของสำนักงานสถิติจังหวัดสระบุรี ไตรมาส 1 ปี 2569 คิดเป็นร้อยละ 77.45 มีอัตราการลดลงจากไตรมาสเดียวกันของปีที่ผ่านมา ร้อยละ 7.58 (แผนภูมิที่ 15 และภาคผนวกตารางที่ 16)

แผนภูมิที่ 15 อัตราสถานประกอบการที่เข้าสู่ระบบประกันสังคมจังหวัดสระบุรี

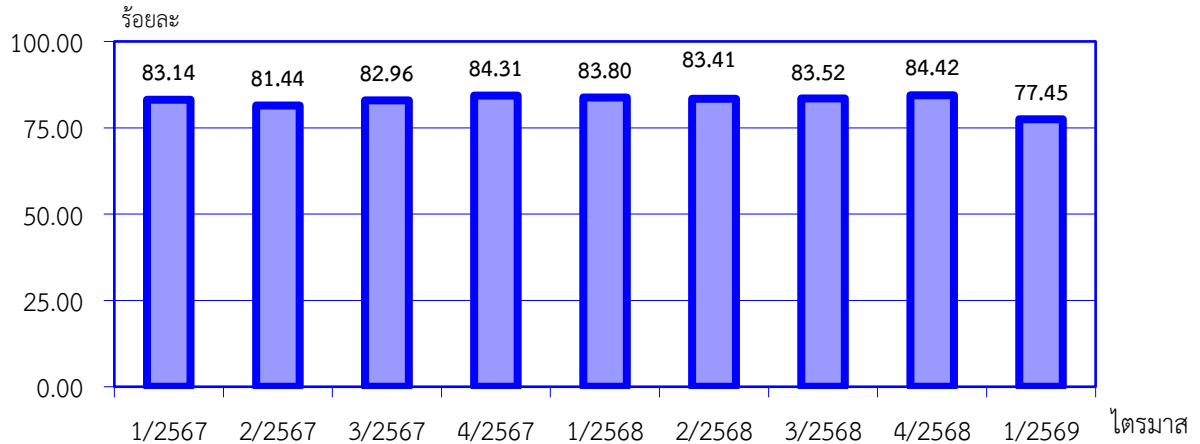

ที่มา : 1. สำนักงานประกันสังคมจังหวัดสระบุรี (ใช้ข้อมูลไตรมาส 4 ปี 2568 เนื่องจากไตรมาส 1 ปี 2569 ยังไม่ได้ทำการเผยแพร่)  
 2. สำนักงานสถิติจังหวัดสระบุรี  
 สูตรหาอัตราการเปลี่ยนแปลง : จำนวนปีปัจจุบัน - จำนวนปีที่ผ่านมา X 100/จำนวนปีที่ผ่านมา



## สถานการณ์ด้านแรงงานจังหวัดสระบุรี

สถานการณ์และดัชนีชี้วัดภาวะแรงงานจังหวัดสระบุรี ไตรมาส 1 ปี 2569 (มกราคม - มีนาคม 2569)  
มีข้อมูลที่จะนำเสนอ ดังนี้

1. กำลังแรงงาน การมีงานทำ การว่างงาน
2. การส่งเสริมการมีงานทำ
3. การพัฒนาศักยภาพแรงงาน
4. การคุ้มครองแรงงานและสวัสดิการ
5. การประกันสังคม
6. อื่นๆ
7. ปัญหาด้านแรงงานที่สำคัญ
8. ผลการดำเนินงานที่สำคัญตามนโยบายรัฐบาล/กระทรวงแรงงาน

### 1. กำลังแรงงาน การมีงานทำ การว่างงาน

#### 1.1 โครงสร้างประชากร

ในไตรมาส 1 ปี 2569 (มกราคม - มีนาคม 2569) จังหวัดสระบุรีมีประชากรทั้งสิ้น 638,296 คน โดยสัดส่วนของประชากรเพศชายมีน้อยกว่าเพศหญิง กล่าวคือเพศชาย จำนวน 312,790 คน (ร้อยละ 49.00) เพศหญิง จำนวน 325,506 คน (ร้อยละ 51.00) ซึ่งสำนักงานสถิติจังหวัดสระบุรี ได้ดำเนินการสำรวจภาวะการมีทำงานของประชากร พบว่า มีจำนวนประชากรอายุ 15 ปีขึ้นไป 663,561 คน จำแนกเป็นผู้อยู่ในกำลังแรงงาน จำนวน 456,957 คน (ร้อยละ 68.86) และเป็นผู้ที่อยู่นอกกำลังแรงงาน 206,604 คน (ร้อยละ 31.14) (แผนภูมิที่ 16)

แผนภูมิที่ 16 โครงสร้างประชากรจังหวัดสระบุรี ไตรมาส 1 ปี 2569 (มกราคม - มีนาคม 2569)

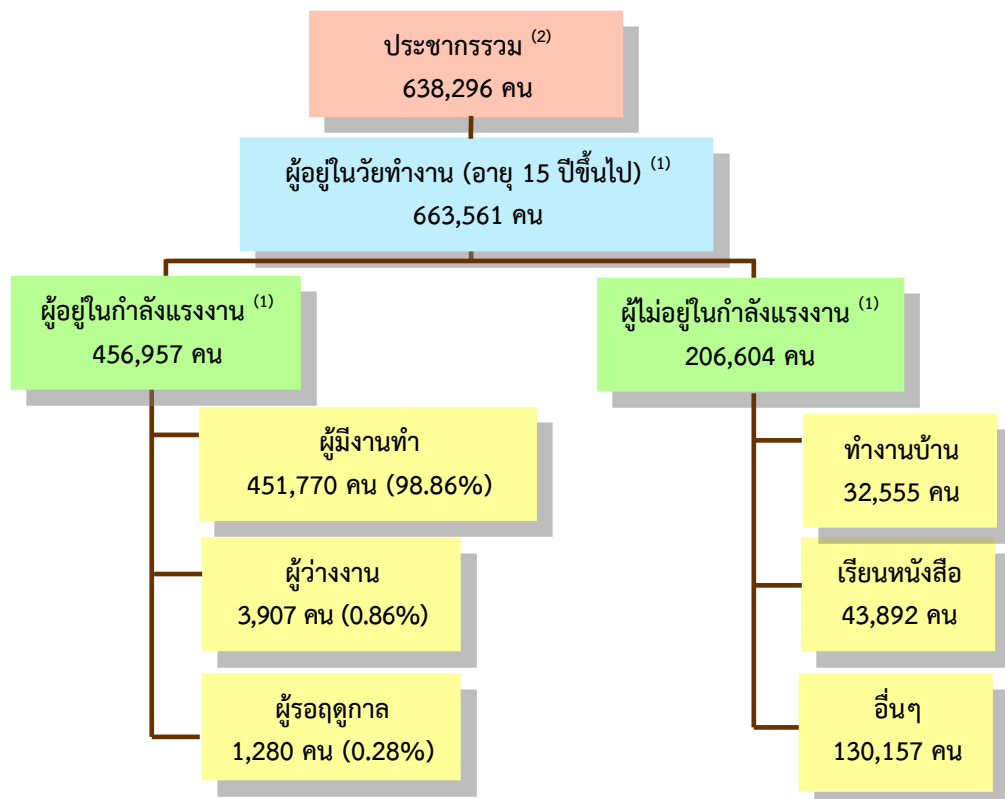

ที่มา : 1. สำนักงานสถิติจังหวัดสระบุรี (ข้อมูลไตรมาส 1 ปี 2569)  
2. ที่ทำการปกครองจังหวัดสระบุรี



ประชากรอายุ 15 ปีขึ้นไป จำนวน 663,561 คน สามารถจำแนกได้เป็นผู้อยู่ในกำลังแรงงาน จำนวน 456,957 คน และผู้ที่ไม่อยู่ในกำลังแรงงาน จำนวน 206,604 คน ทั้งนี้ ผู้ที่อยู่ในกำลังแรงงานสามารถจำแนกได้ดังนี้

1. ผู้มีงานทำ 451,770 คน (ร้อยละ 98.86) ของผู้อยู่ในกำลังแรงงานทั้งหมด เมื่อเปรียบเทียบกับอัตราการมีงานทำของไตรมาสที่แล้ว (ไตรมาส 4 ปี 2568) พบว่าเพิ่มขึ้นจากไตรมาสที่แล้วร้อยละ 0.46 ที่มีอัตราร้อยละ 98.41

2. ผู้ว่างงาน 3,907 คน (ร้อยละ 0.86 โดยเพศชายจะมีอัตราการว่างงานน้อยกว่าเพศหญิง) กล่าวคือ เพศชาย 2,820 คน (ร้อยละ 72.18 ของผู้ว่างงานทั้งหมด) เพศหญิง 1,088 คน (ร้อยละ 27.82 ของผู้ว่างงานทั้งหมด) เมื่อเปรียบเทียบกับอัตราการว่างงานของไตรมาสที่แล้ว (ไตรมาส 4 ปี 2568) พบว่าลดลงจากไตรมาสที่แล้ว ที่มีอัตราร้อยละ 0.63

สำหรับผู้ที่ไม่อยู่ในกำลังแรงงาน จำนวน 206,604 คน พบว่าเป็นผู้ทำงานบ้าน 32,555 คน เรียนหนังสือ 43,892 คน เด็ก/ชรา/ป่วย/พิการจนไม่สามารถทำงานได้ 105,944 คน ดูแลเด็ก/ผู้สูงอายุ ผู้ป่วย/ผู้พิการ 7,084 และอื่นๆ 17,129 คน (ตารางที่ 3 และภาคผนวกตารางที่ 17)

### ตารางที่ 3 ประชากรจังหวัดสระบุรี จำแนกตามสถานภาพแรงงานและเพศ ไตรมาส 1 ปี 2569 (มกราคม - มีนาคม)

หน่วย : คน

สถานภาพแรงงาน	ชาย	หญิง	รวม
ประชากรรวม <sup>(2)</sup>	312,790	325,506	638,296
ประชากรอายุ 15 ปีขึ้นไป <sup>(1)</sup>	322,364	341,197	663,561
<b>1. ผู้อยู่ในกำลังแรงงาน</b>	<b>246,304</b>	<b>210,653</b>	<b>456,957</b>
1.1 ผู้มีงานทำ	243,067	208,703	451,770
1.2 ผู้ว่างงาน	2,820	1,088	3,907
1.3 กำลังแรงงานที่รอฤดูกาล	417	863	1,280
<b>2. ผู้ไม่อยู่ในกำลังแรงงาน</b>	<b>76,060</b>	<b>130,544</b>	<b>206,604</b>
2.1 ทำงานบ้าน	596	31,959	32,555
2.2 เรียนหนังสือ	21,257	22,635	43,892
2.3 เด็ก/ชรา/ป่วย/พิการจนไม่สามารถทำงานได้	41,082	64,862	105,944
2.4 ดูแลเด็ก/ผู้สูงอายุ ผู้ป่วย/ผู้พิการ	2,417	4,667	7,084
2.5 อื่นๆ	10,709	6,420	17,129
อัตราการจ้างงานต่อกำลังแรงงาน	98.69	99.07	98.86
อัตราการว่างงาน (จังหวัด)	1.14	0.53	0.86
อัตราการว่างงาน (ประเทศ)	48.71	51.29	0.94

ที่มา : 1. สำนักงานสถิติจังหวัดสระบุรี (ข้อมูลไตรมาส 1 ปี 2569)

2. ที่ทำการปกครองจังหวัดสระบุรี

หมายเหตุ : /1 พักผ่อน เกษียณการทำงาน ไม่สมัครใจทำงาน ดูแลผู้ป่วย ดูแลบุตร ตั้งครรภ์ ได้รับผลกระทบ Covid-19

1. อัตราการจ้างงานต่อกำลังแรงงาน = (ผู้มีงานทำในจังหวัด X 100)/ผู้อยู่ในกำลังแรงงานในจังหวัด

2. อัตราการว่างงาน (จังหวัด) = (ผู้ว่างงานในจังหวัด X 100)/ผู้อยู่ในกำลังแรงงานในจังหวัด

3. อัตราการว่างงาน (ประเทศ) = (ผู้ว่างงานทั่วประเทศ X 100)/ผู้อยู่ในกำลังแรงงานทั่วประเทศ



## 1.2 จำนวนผู้มีงานทำ

### จำนวนผู้มีงานทำ จำแนกตามเพศ

ผู้มีงานทำในจังหวัดสระบุรี มีจำนวน 451,770 คน (ร้อยละ 98.86 ของกำลังแรงงานทั้งหมด) ทั้งนี้เมื่อพิจารณาจากกลุ่มผู้มีงานทำจำแนกตามเพศแล้ว พบว่าเพศชายมีอัตราการทำงานมากกว่าเพศหญิง โดยเพศชายมีงานทำ จำนวน 243,067 คน (ร้อยละ 53.80 ของผู้มีงานทำทั้งหมด) ในขณะที่เพศหญิงมีงานทำ จำนวน 208,703 คน (ร้อยละ 46.20 ของผู้มีงานทำทั้งหมด)

### จำนวนผู้มีงานทำ จำแนกตามประเภทอุตสาหกรรม

ทั้งนี้ในส่วนผู้มีงานทำ จำนวน 451,770 คน พบว่าทำงานในภาคเกษตรกรรม จำนวน 68,965 คน (ร้อยละ 15.27 ของผู้มีงานทำทั้งหมด) ซึ่งมีจำนวนเพิ่มขึ้นจากไตรมาสที่แล้ว ส่วนผู้ทำงานนอกภาคเกษตรกรรม จำนวน 382,805 คน (ร้อยละ 84.73) มีจำนวนเพิ่มขึ้นจากไตรมาสที่แล้ว (ไตรมาส 4 ปี 2568) เช่นกัน โดยกลุ่มผู้ทำงานนอกภาคเกษตรกรรมจะทำงานในสาขาการผลิตมากที่สุด จำนวน 154,998 คน (ร้อยละ 40.49) ของผู้ทำงานนอกภาคเกษตรกรรมทั้งหมด รองลงมาสาขาการขนส่ง การขายปลีกฯ จำนวน 72,141 คน (ร้อยละ 18.85) กิจกรรมโรงแรมและอาหาร จำนวน 40,726 คน (ร้อยละ 10.64) การบริหารราชการฯ จำนวน 20,491 คน (ร้อยละ 5.35) การขนส่งและสถานที่เก็บสินค้า จำนวน 19,643 คน (ร้อยละ 5.13) (แผนภูมิที่ 17 และภาคผนวกตารางที่ 18)

### แผนภูมิที่ 17 ผู้มีงานทำจังหวัดสระบุรี นอกภาคเกษตรกรรม จำแนกตามประเภทอุตสาหกรรม 5 อันดับแรก ไตรมาส 1 ปี 2569 (มกราคม - มีนาคม)

ประเภทอุตสาหกรรม

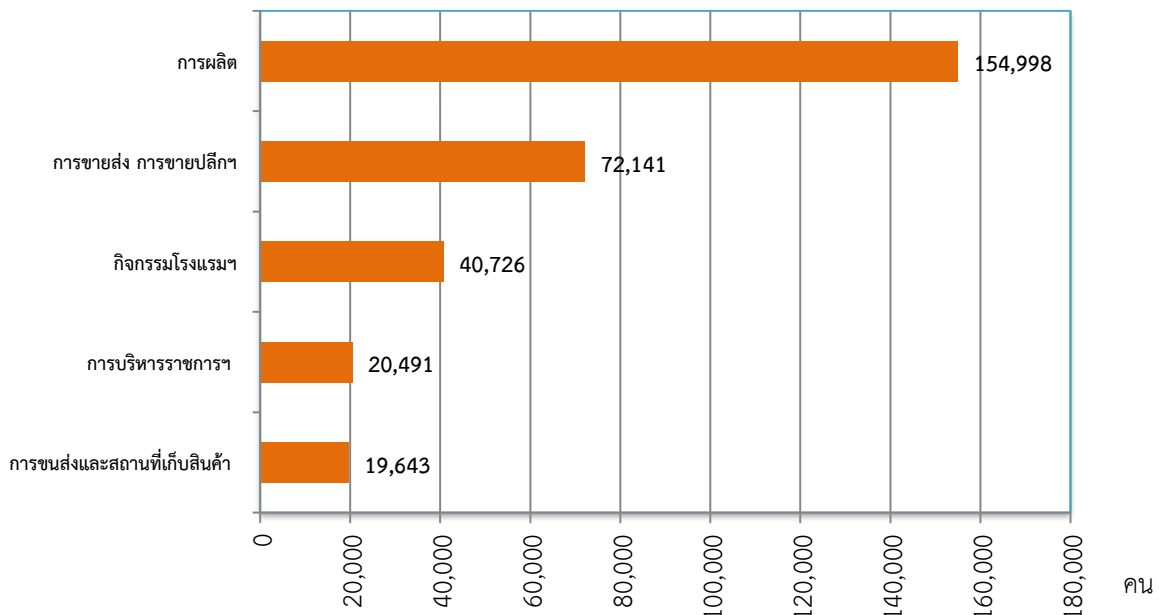

ที่มา : สำนักงานสถิติจังหวัดสระบุรี (ข้อมูลไตรมาส 1 ปี 2569)

### จำนวนผู้มีงานทำ จำแนกตามอาชีพ

เมื่อพิจารณาผู้มีงานทำตามอาชีพ ไตรมาส 1 ปี 2569 พบว่าอาชีพที่มีผู้ทำงานมากที่สุด 5 อันดับแรก คือ

1. พนักงานบริการและผู้จำหน่ายสินค้า จำนวน 96,212 คน (ร้อยละ 21.30) เพิ่มขึ้นจากไตรมาส 4 ปี 2568 ร้อยละ 14.03 (77,410 คน)
2. ผู้ควบคุมเครื่องจักรโรงงานและเครื่องจักรฯ จำนวน 82,251 คน (ร้อยละ 18.21) ลดลงจากไตรมาส 4 ปี 2568 ร้อยละ 15.14 (83,317 คน)
3. ช่างฝีมือและผู้ปฏิบัติงานที่เกี่ยวข้องฯ จำนวน 78,184 คน (ร้อยละ 17.31) เพิ่มขึ้นจากไตรมาส 4 ปี 2568 ร้อยละ 1.88 (70,421 คน)
4. ผู้ปฏิบัติงานที่มีฝีมือในด้านการเกษตรและการประมง จำนวน 58,368 คน (ร้อยละ 12.92) ลดลงจากไตรมาส 4 ปี 2568 ร้อยละ 8.21 (49,483 คน)
5. ผู้ประกอบอาชีพงานพื้นฐาน จำนวน 52,853 คน (ร้อยละ 14.33) ลดลงจากไตรมาส 4 ปี 2568 ร้อยละ 18.35 (59,409 คน) (แผนภูมิที่ 18 และภาคผนวกตารางที่ 19)



**แผนภูมิที่ 18 ผู้มีงานทำจังหวัดสระบุรีจำแนกตามอาชีพ ไตรมาส 1 ปี 2569 (มกราคม - มีนาคม) 5 อันดับแรก**

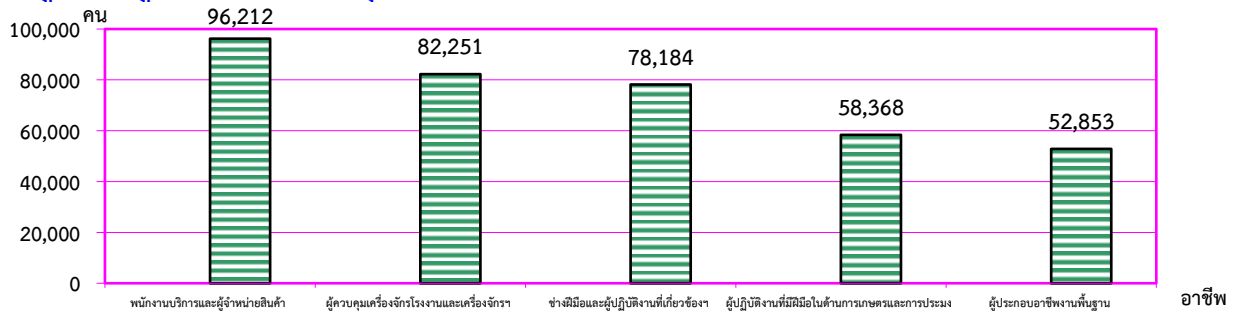

ที่มา : สำนักงานสถิติจังหวัดสระบุรี (ข้อมูลไตรมาส 1 ปี 2569)

**จำนวนผู้มีงานทำ จำแนกตามระดับการศึกษา**

หากพิจารณาถึงระดับการศึกษาของผู้มีงานทำ พบว่าส่วนใหญ่เป็นผู้ที่มีการศึกษาอยู่ในระดับมหาวิทยาลัย จำนวน 133,599 คน (ร้อยละ 29.57) รองลงมาคือ ระดับมัธยมศึกษาตอนปลาย จำนวน 104,029 คน (ร้อยละ 23.04) ระดับมัธยมศึกษาตอนต้น จำนวน 87,345 คน (ร้อยละ 19.33) ระดับประถมศึกษา จำนวน 74,126 คน (ร้อยละ 16.41) ระดับต่ำกว่าประถมศึกษา จำนวน 43,670 คน (ร้อยละ 9.67) ไม่มีการศึกษา จำนวน 8,222 คน (ร้อยละ 1.82) และไม่ทราบ จำนวน 713 คน (ร้อยละ 0.16) (แผนภูมิที่ 19 และภาคผนวกตารางที่ 20)

**แผนภูมิที่ 19 ผู้มีงานทำจังหวัดสระบุรีจำแนกตามระดับการศึกษา ไตรมาส 1 ปี 2569 (มกราคม - มีนาคม)**

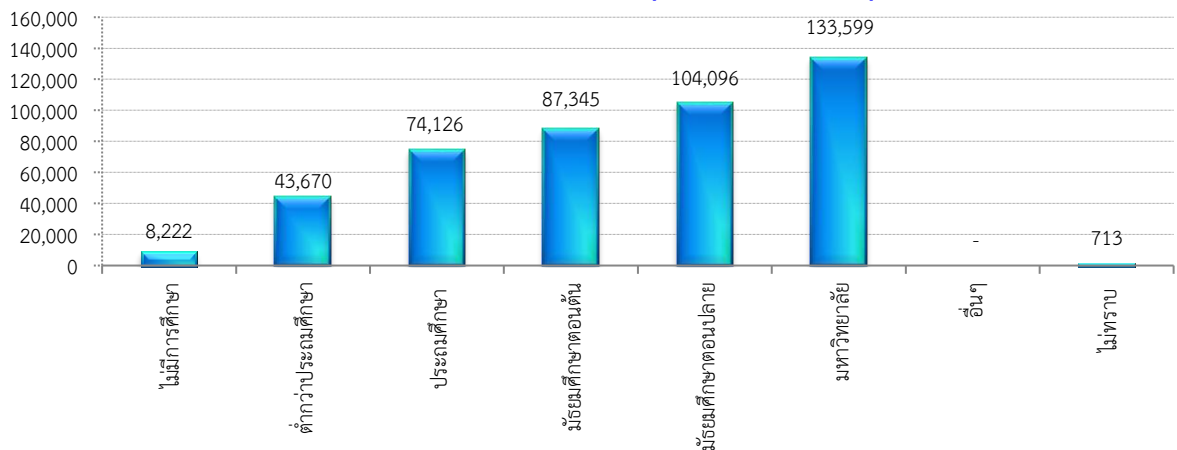

ที่มา : สำนักงานสถิติจังหวัดสระบุรี (ข้อมูลไตรมาส 1 ปี 2569)

**จำนวนผู้มีงานทำ จำแนกตามสภาพการทำงาน**

ในด้านสภาพการทำงานของผู้มีงานทำ พบว่าผู้มีงานทำส่วนใหญ่ทำงานเป็นลูกจ้างเอกชนมากที่สุด จำนวน 238,152 คน (ร้อยละ 52.72) รองลงมาทำงานส่วนตัว จำนวน 116,498 คน (ร้อยละ 25.79) ช่วยธุรกิจครอบครัว จำนวน 52,423 คน (ร้อยละ 11.60) และลูกจ้างรัฐบาล จำนวน 38,470 คน (ร้อยละ 8.52) ส่วนผู้มีงานทำที่มีสถานภาพเป็นนายจ้าง มีจำนวน 6,227 คน (ร้อยละ 1.38) (แผนภูมิที่ 20 และภาคผนวกตารางที่ 21)

**แผนภูมิที่ 20 ผู้มีงานทำจังหวัดสระบุรีจำแนกตามสภาพการทำงาน ไตรมาส 1 ปี 2569 (มกราคม - มีนาคม)**

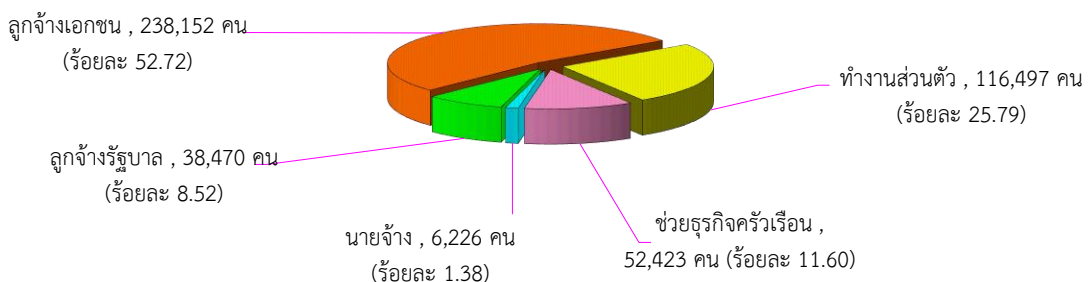

ที่มา : สำนักงานสถิติจังหวัดสระบุรี (ข้อมูลไตรมาส 1 ปี 2569)



### จำนวนผู้มีงานทำ จำแนกตามชั่วโมงทำงานต่อสัปดาห์

ในด้านชั่วโมงการทำงานต่อสัปดาห์ของผู้มีงานทำ พบว่าผู้มีงานทำส่วนใหญ่มีชั่วโมงการทำงานต่อสัปดาห์ 5 อันดับแรกคือ 1.จำนวน 40 – 49 ชั่วโมง 222,196 คน (ร้อยละ 49.18) 2.จำนวน 50 ชั่วโมงขึ้นไป 89,457 คน (ร้อยละ 19.80) 3.จำนวน 35 – 39 ชั่วโมง 45,867 คน (ร้อยละ 10.15) 4.จำนวน 30 – 34 ชั่วโมง 32,934 คน (ร้อยละ 7.29) และ 5. จำนวน 20 – 29 ชั่วโมง 28,892 คน (ร้อยละ 6.40) (แผนภูมิที่ 21 และภาคผนวกตารางที่ 22)

#### แผนภูมิที่ 21 จำนวนผู้มีงานทำ จำแนกตามชั่วโมงทำงานต่อสัปดาห์ ไตรมาส 1 ปี 2569 (มกราคม - มีนาคม)

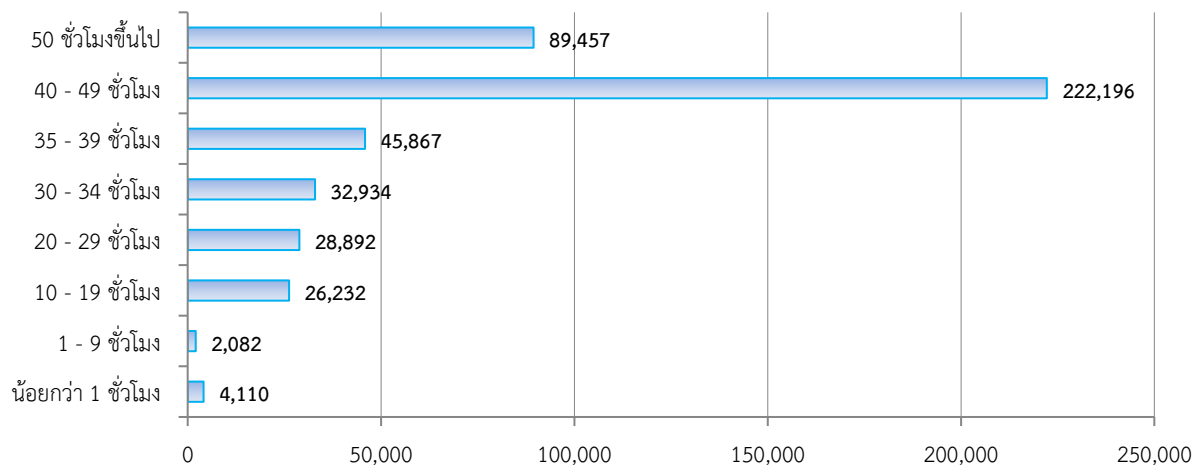

ที่มา : สำนักงานสถิติจังหวัดสระบุรี (ข้อมูลไตรมาส 1 ปี 2569)

### 1.3 ผู้ว่างงาน

#### ผู้ว่างงาน จำแนกตามเพศ

ผู้ว่างงานในจังหวัดสระบุรีไตรมาส 1 ปี 2569 (มกราคม - มีนาคม) มีจำนวน 3,907 ราย (คิดเป็นอัตราการว่างงานเท่ากับร้อยละ 0.86 ของกำลังแรงงานทั้งหมด) ทั้งนี้เมื่อพิจารณากลุ่มผู้ว่างงานจำแนกตามเพศแล้วพบว่าเพศชายมีอัตราการว่างงานน้อยกว่าเพศหญิง โดยเพศชายมีการว่างงาน จำนวน 2,820 คน (ร้อยละ 72.18 ของผู้ว่างงานทั้งหมด) ในขณะที่เพศหญิงมีการว่างงาน จำนวน 1,088 คน (ร้อยละ 27.82 ของผู้ว่างงานทั้งหมด) (แผนภูมิที่ 22 และภาคผนวกตารางที่ 23)

#### แผนภูมิที่ 22 เปรียบเทียบจำนวนผู้ว่างงาน จำแนกตามเพศ จังหวัดสระบุรี ไตรมาส 1 ปี 2569 (มกราคม - มีนาคม)

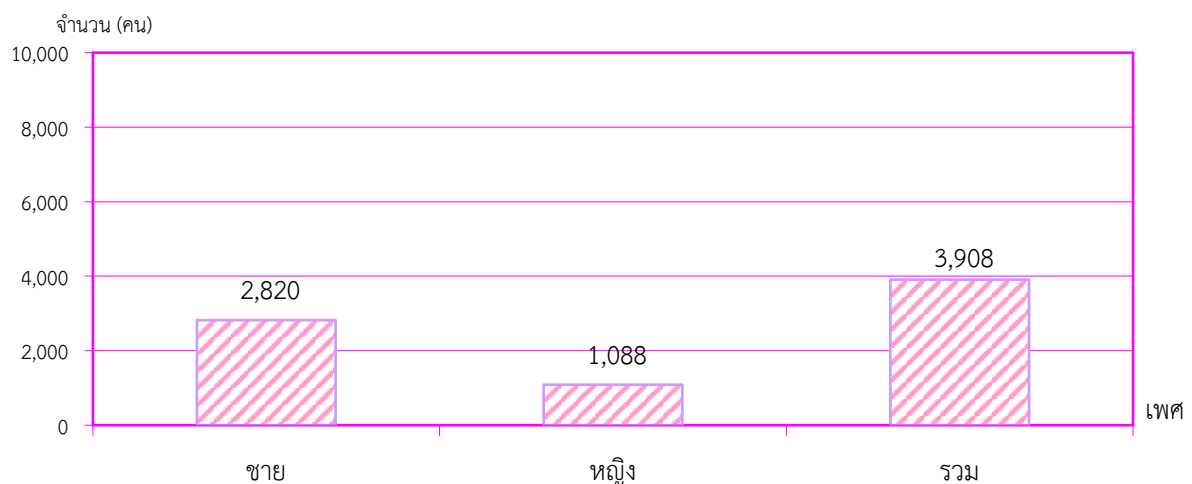

ที่มา : สำนักงานสถิติจังหวัดสระบุรี (ข้อมูลไตรมาส 4 ปี 2568)



## 1.4 แรงงานนอกระบบ

### แรงงานนอกระบบ จำแนกตามเพศ

จากข้อมูลของสำนักงานสถิติจังหวัดสระบุรี ในปี 2568 พบว่ามีผู้มีงานทำซึ่งเป็นแรงงานนอกระบบจำนวนทั้งสิ้น 148,511 คน (ร้อยละ 35.45) ของผู้มีงานทำทั้งหมด เมื่อพิจารณาจำแนกตามเพศแล้ว พบว่าเป็นเพศชายมากกว่าเพศหญิง โดยเพศชายมีจำนวน 78,198 คน (ร้อยละ 52.65) ในขณะที่เพศหญิงมีจำนวน 70,313 คน (ร้อยละ 47.35)

### แรงงานนอกระบบ จำแนกตามประเภทอุตสาหกรรม

จากข้อมูลของสำนักงานสถิติจังหวัดสระบุรี ในปี 2568 พบว่ามีผู้มีงานทำซึ่งเป็นแรงงานนอกระบบจำนวนทั้งสิ้น 148,511 คน (ร้อยละ 35.45) ของผู้มีงานทำทั้งหมด เมื่อพิจารณาจำแนกตามประเภทอุตสาหกรรมพบว่าอุตสาหกรรมที่มีจำนวนแรงงานนอกระบบมากที่สุด คือ 1. เกษตรกรรม จำนวน 52,263 คน (ร้อยละ 35.19) 2. การขายส่ง การขายปลีก จำนวน 36,704 คน (ร้อยละ 24.71) 3. ที่พักแรม และบริการด้านอาหาร จำนวน 19,931 คน (ร้อยละ 13.42) 4. การผลิต จำนวน 13,615 คน (ร้อยละ 9.17) 5. การก่อสร้าง จำนวน 7,244 คน (ร้อยละ 4.88) (แผนภูมิที่ 23 และภาคผนวกตารางที่ 24)

แผนภูมิที่ 23 ผู้มีงานทำที่อยู่ในแรงงานนอกระบบจังหวัดสระบุรี จำแนกตามประเภทอุตสาหกรรมนอกภาคเกษตร 5 อันดับแรก ปี 2568

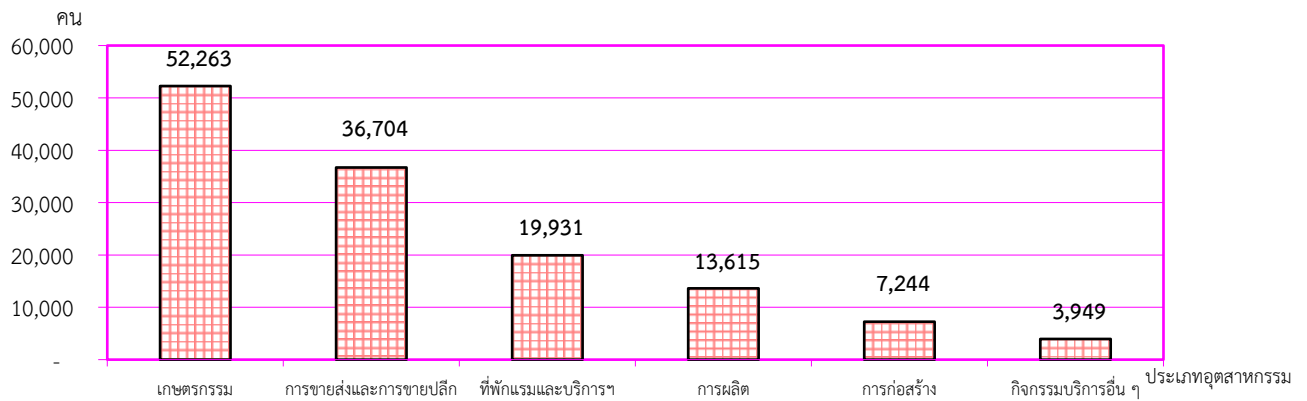

ที่มา : สำนักงานสถิติแห่งชาติ (ข้อมูลแรงงานนอกระบบ ปี 2568)

### แรงงานนอกระบบ จำแนกตามอาชีพ

เมื่อพิจารณาผู้มีงานทำนอกระบบจำแนกตามอาชีพ พบว่า ผู้มีงานทำในอาชีพต่างๆ มากที่สุด 5 อันดับแรก คือ 1. ด้านพนักงานบริการ จำนวน 49,486 คน (ร้อยละ 33.32) 2. ด้านการเกษตรและประมง จำนวน 49,037 คน (ร้อยละ 33.02) 3. ด้านความสามารถทางฝีมือ จำนวน 21,484 คน (ร้อยละ 14.47) 4. อาชีพขั้นพื้นฐานต่าง ๆ จำนวน 19,201 คน (ร้อยละ 12.93) และ 5. ผู้ปฏิบัติการโรงงานและเครื่องจักร จำนวน 4,304 คน (ร้อยละ 2.90) (แผนภูมิที่ 24)

แผนภูมิที่ 24 จำนวนผู้มีงานทำที่อยู่ในแรงงานนอกระบบจำแนกตามอาชีพ 5 อันดับแรกจังหวัดสระบุรี ปี 2568

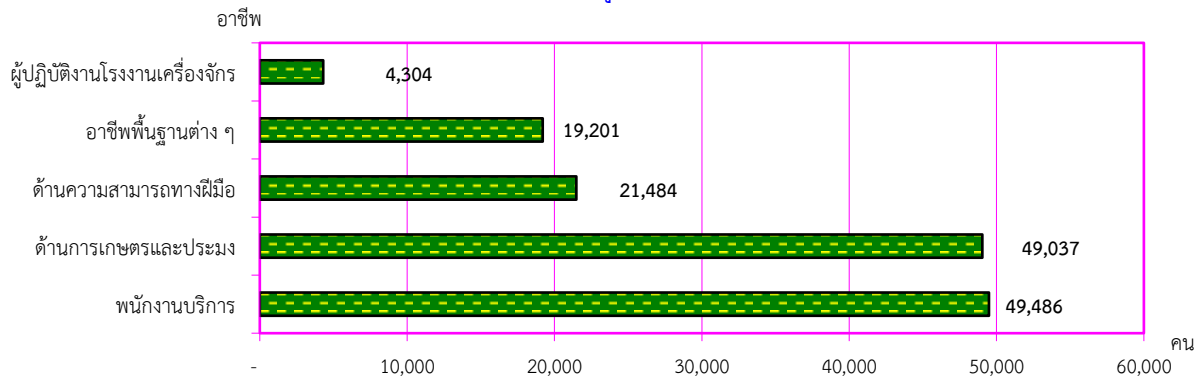

ที่มา : สำนักงานสถิติแห่งชาติ (ข้อมูลแรงงานนอกระบบ ปี 2568)



### แรงงานนอกระบบ จำแนกตามอายุและเพศ

- เมื่อพิจารณาผู้มีงานทำที่อยู่นอกระบบในจังหวัดสระบุรี จำแนกตามอายุมากที่สุด 5 อันดับ คือ
1. อายุ 60 ปี ขึ้นไป จำนวน 36,569 คน (ร้อยละ 24.62)
  2. อายุ 55 - 59 ปี จำนวน 19,212 คน (ร้อยละ 12.94)
  3. อายุ 50 - 54 ปี จำนวน 17,268 คน (ร้อยละ 11.63)
  4. อายุ 40 - 44 ปี จำนวน 16,788 คน (ร้อยละ 11.30) และ
  5. อายุ 45 - 49 ปี จำนวน 15,838 คน (ร้อยละ 10.66) (แผนภูมิที่ 25 และภาคผนวกตารางที่ 25)

### แผนภูมิที่ 25 จำนวนผู้มีงานทำที่อยู่ในแรงงานนอกระบบ ในจังหวัดสระบุรี จำแนกตามอายุและเพศ 5 อันดับแรก จังหวัดสระบุรี ปี 2568

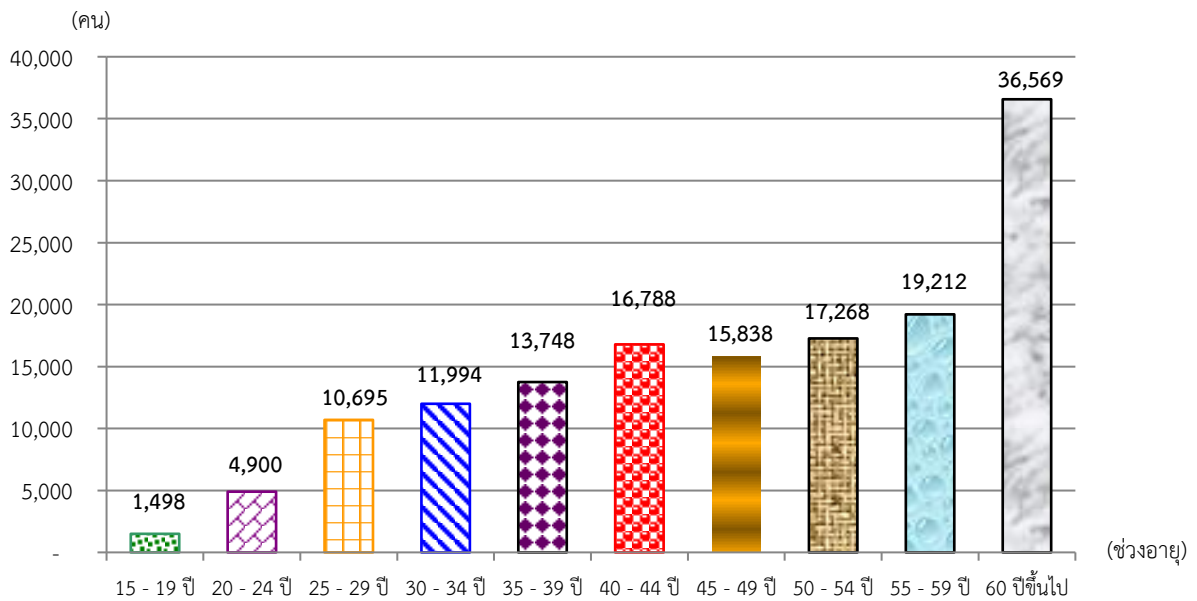

ที่มา : สำนักงานสถิติแห่งชาติ (ข้อมูลแรงงานนอกระบบ ปี 2568)

### แรงงานนอกระบบ จำแนกตามการศึกษา

- สำหรับด้านการศึกษา พบว่าแรงงานนอกระบบมีการศึกษามากที่สุดในระดับประถมศึกษา จำนวน 33,525 คน (ร้อยละ 22.57) รองลงมาคือระดับมัธยมศึกษาตอนต้น จำนวน 31,364 คน (ร้อยละ 21.12) ระดับมัธยมศึกษาตอนปลาย 26,745 คน (ร้อยละ 18.80) ระดับอุดมศึกษา จำนวน 26,659 คน (ร้อยละ 17.95) และระดับต่ำกว่าประถมศึกษา จำนวน 26,596 คน (ร้อยละ 17.91) (แผนภูมิที่ 26 และภาคผนวกตารางที่ 26)

### แผนภูมิที่ 26 จำนวนผู้มีงานทำที่อยู่ในแรงงานนอกระบบ ในจังหวัดสระบุรี จำแนกตามการศึกษา ปี 2568

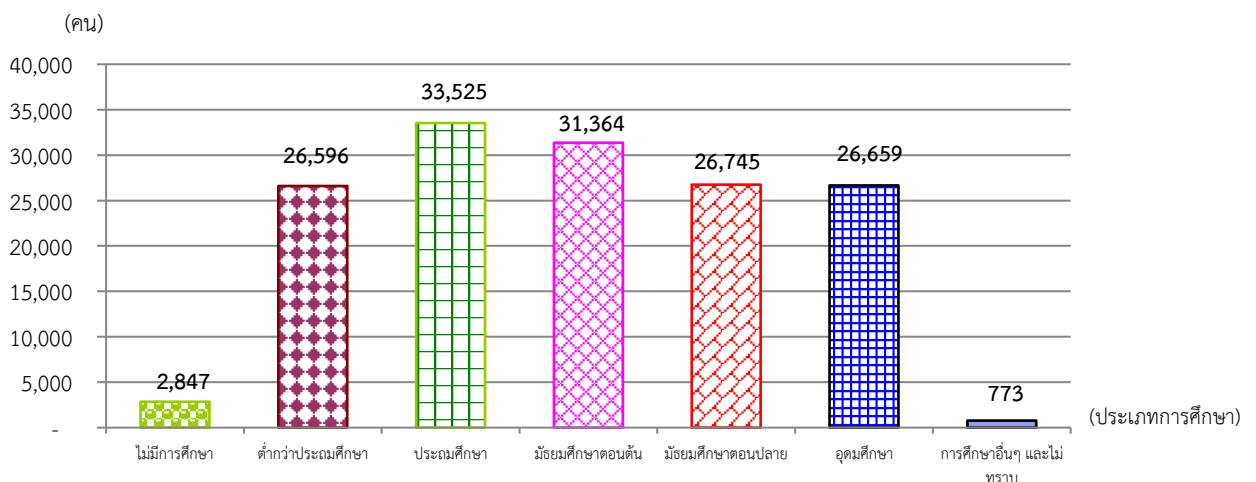

ที่มา : สำนักงานสถิติแห่งชาติ (ข้อมูลแรงงานนอกระบบ ปี 2568)



## 2. การส่งเสริมการมีงานทำ

### 2.1 การจัดหางานในประเทศ

ภารกิจส่งเสริมให้ประชาชนมีงานทำเป็นภารกิจหลักของกระทรวงแรงงาน ซึ่งดำเนินการโดยสำนักงานจัดหางานจังหวัดสระบุรี การส่งเสริมการมีงานทำในรูปแบบการจัดหางาน มีทั้งการหางานในประเทศและต่างประเทศ สำหรับการจัดหางานในจังหวัดสระบุรีในช่วงไตรมาส 1 ปี 2569 (มกราคม - มีนาคม) พบว่า

**ตำแหน่งงานว่าง** ที่นายจ้างแจ้งผ่านสำนักงานจัดหางานจังหวัดสระบุรี จำนวน 1,071 อัตรา มีจำนวนเพิ่มขึ้น (ร้อยละ 7.84) เมื่อเปรียบเทียบกับไตรมาส 4 ปี 2568 (ตุลาคม - ธันวาคม) ที่มีตำแหน่งงานว่าง จำนวน 987 อัตรา

**ผู้ลงทะเบียนสมัครงาน** จำนวน 1,000 คน มีจำนวนเพิ่มขึ้น (ร้อยละ 825.93) เมื่อเปรียบเทียบกับไตรมาส 4 ปี 2568 (ตุลาคม - ธันวาคม) ที่มีผู้สมัครงาน จำนวน 108 คน

**การบรรจุงาน** จำนวน 715 คน มีจำนวนเพิ่มขึ้น (ร้อยละ 10.68) เมื่อเปรียบเทียบกับไตรมาส 4 ปี 2568 (มกราคม - มีนาคม) ที่มีการบรรจุงาน จำนวน 646 คน (แผนภูมิที่ 27 และภาคผนวกตารางที่ 27)

#### แผนภูมิที่ 27 เปรียบเทียบตำแหน่งงานว่าง การสมัครงาน การบรรจุงาน จังหวัดสระบุรี ไตรมาส 1/2568 – ไตรมาส 1/2569

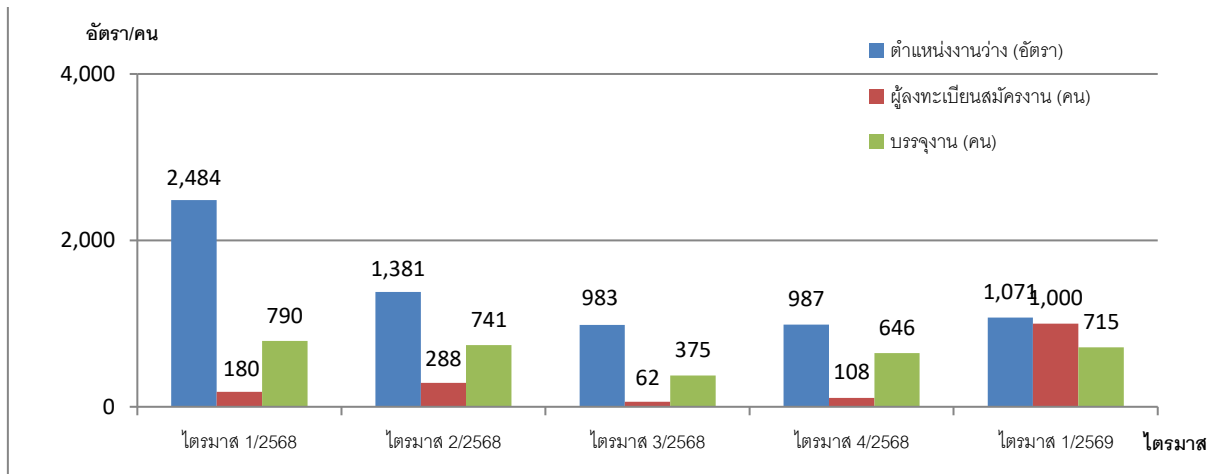

ที่มา : สำนักงานจัดหางานจังหวัดสระบุรี

สำหรับตำแหน่งงานว่างไตรมาส 1 ปี 2569 ทั้งหมด 1,071 อัตรา เป็นเพศชาย 42 อัตรา (ร้อยละ 3.92) เพศหญิง 18 อัตรา (ร้อยละ 1.68) และไม่ระบุเพศ จำนวน 1,011 คน (ร้อยละ 94.40) (แผนภูมิที่ 28 และภาคผนวกตารางที่ 27)

#### แผนภูมิที่ 28 ตำแหน่งงานว่างในจังหวัดสระบุรีจำแนกตามเพศ จังหวัดสระบุรี ไตรมาส 1 ปี 2569 (มกราคม - มีนาคม)

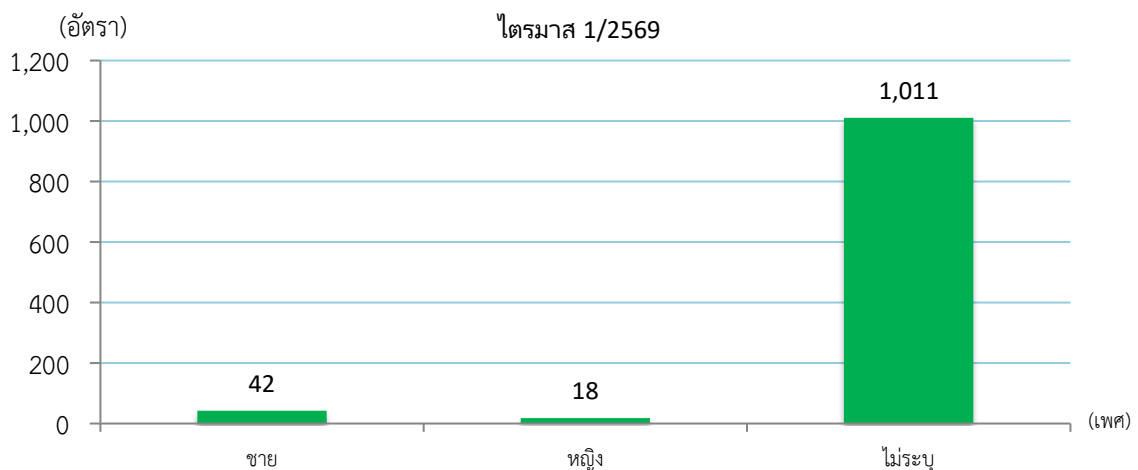

ที่มา : สำนักงานจัดหางานจังหวัดสระบุรี



เมื่อพิจารณาถึงจำนวนผู้มาลงทะเบียนสมัครงานพบว่ามีจำนวนทั้งสิ้น 1,000 คน เป็นเพศชาย จำนวน 459 คน (ร้อยละ 45.90) เพศหญิง จำนวน 541 คน (ร้อยละ 54.10) และการบรรจุงานมีผู้ได้รับการบรรจุงานทั้งสิ้น 715 คน เป็นเพศชาย จำนวน 333 คน (ร้อยละ 46.57) เพศหญิง จำนวน 382 คน (ร้อยละ 53.43) โดยสัดส่วนเพศหญิง ได้รับการบรรจุงานมากกว่าเพศชาย (แผนภูมิที่ 29 และภาคผนวกตารางที่ 27)

**แผนภูมิที่ 29 ตำแหน่งงานว่าง/ผู้สมัครงาน/และบรรจุงานในจังหวัดสระบุรี จำแนกตามเพศ จังหวัดสระบุรี ไตรมาส 1 ปี 2569 (มกราคม - มีนาคม)**

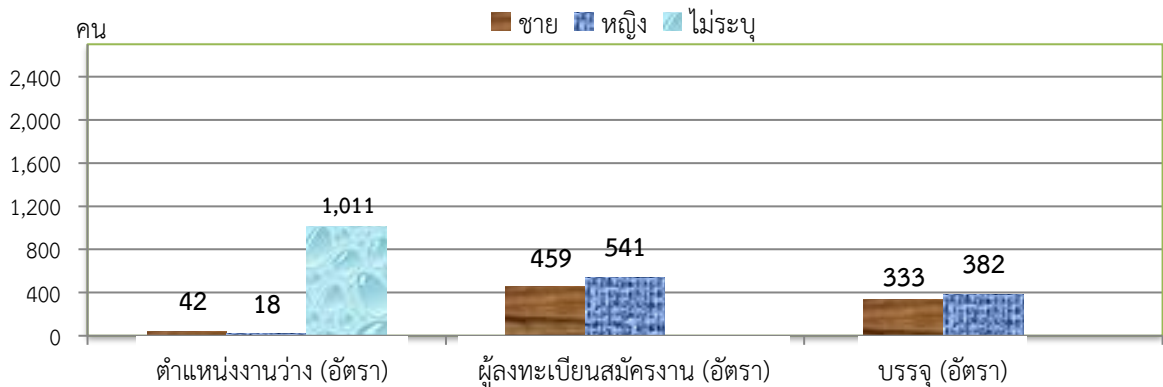

ที่มา : สำนักงานจัดหางานจังหวัดสระบุรี

ตำแหน่งงานว่างส่วนใหญ่ต้องการผู้ที่สำเร็จการศึกษาระดับปวช./ปวส./อนุปริญญา จำนวน 422 คน (ร้อยละ 39.40) รองลงมาระดับมัธยมศึกษา จำนวน 382 คน (ร้อยละ 35.67) ระดับประถมศึกษาและต่ำกว่า จำนวน 216 คน (ร้อยละ 20.17) ระดับปริญญาตรี จำนวน 33 คน (ร้อยละ 3.08)

ส่วนใหญ่ผู้ลงทะเบียนสมัครงานเป็นผู้ที่สำเร็จการศึกษาระดับมัธยมศึกษา จำนวน 510 คน (ร้อยละ 51.00) รองลงมาระดับประถมศึกษาและต่ำกว่า จำนวน 210 คน (ร้อยละ 21.00) ระดับปวช./ปวส./อนุปริญญา จำนวน 177 คน (ร้อยละ 17.70) ระดับปริญญาตรี จำนวน 101 คน (ร้อยละ 10.10) และระดับปริญญาโท จำนวน 2 คน (ร้อยละ 0.20)

ทั้งนี้ผู้ที่ได้รับการบรรจุงานเป็นผู้มีการศึกษาระดับมัธยมศึกษา จำนวน 392 คน (ร้อยละ 54.83) รองลงมาระดับประถมศึกษาและต่ำกว่า จำนวน 161 คน (ร้อยละ 22.52) ระดับปวช./ปวส./อนุปริญญา จำนวน 129 คน (ร้อยละ 18.04) และระดับปริญญาตรี จำนวน 33 คน (ร้อยละ 4.62) (แผนภูมิที่ 30 และภาคผนวกตารางที่ 28)

**แผนภูมิที่ 30 เปรียบเทียบตำแหน่งงานว่าง ผู้สมัครงาน และบรรจุงาน จำแนกตามการศึกษา จังหวัดสระบุรี ไตรมาส 1 ปี 2569 (มกราคม - มีนาคม)**

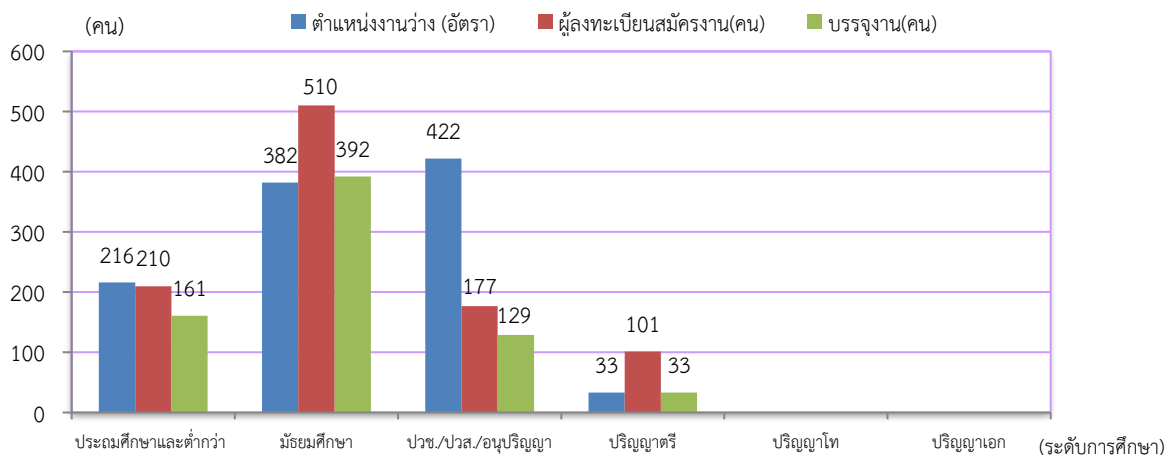

ที่มา : สำนักงานจัดหางานจังหวัดสระบุรี



## 2.2 ความต้องการภาคเอกชน

ตำแหน่งงานว่างที่มีความต้องการมากที่สุดในไตรมาส 1 ปี 2569 คือ อาชีพพื้นฐาน จำนวน 702 อัตรา (ร้อยละ 65.52) รองลงมาช่างเทคนิคและผู้ปฏิบัติงานที่เกี่ยวข้อง จำนวน 153 อัตรา (ร้อยละ 14.29) และเสมียน เจ้าหน้าที่ จำนวน 81 อัตรา (ร้อยละ 7.56)

โดยอาชีพที่มีผู้ลงทะเบียนสมัครงานมากที่สุดคือ อาชีพงานพื้นฐาน จำนวน 646 คน (ร้อยละ 64.60) รองลงมาช่างเทคนิคและผู้ปฏิบัติงานที่เกี่ยวข้อง จำนวน 144 อัตรา (ร้อยละ 14.40) และเสมียน เจ้าหน้าที่ จำนวน 99 อัตรา (ร้อยละ 9.90)

ทั้งนี้อาชีพที่มีการบรรจุงานมากที่สุดคือ อาชีพงานพื้นฐาน จำนวน 549 คน (ร้อยละ 76.78) รองลงมาช่างเทคนิคและผู้ปฏิบัติงานที่เกี่ยวข้อง จำนวน 61 อัตรา (ร้อยละ 8.53) และเสมียน เจ้าหน้าที่ จำนวน 51 อัตรา (ร้อยละ 7.13) (แผนภูมิที่ 31 และภาคผนวกตารางที่ 29)

### แผนภูมิที่ 31 ตำแหน่งงานว่าง ผู้ลงทะเบียนสมัครงาน และการบรรจุงาน จำแนกตามประเภทอาชีพ จังหวัดสระบุรี ไตรมาส 1 ปี 2569 (มกราคม - มีนาคม)

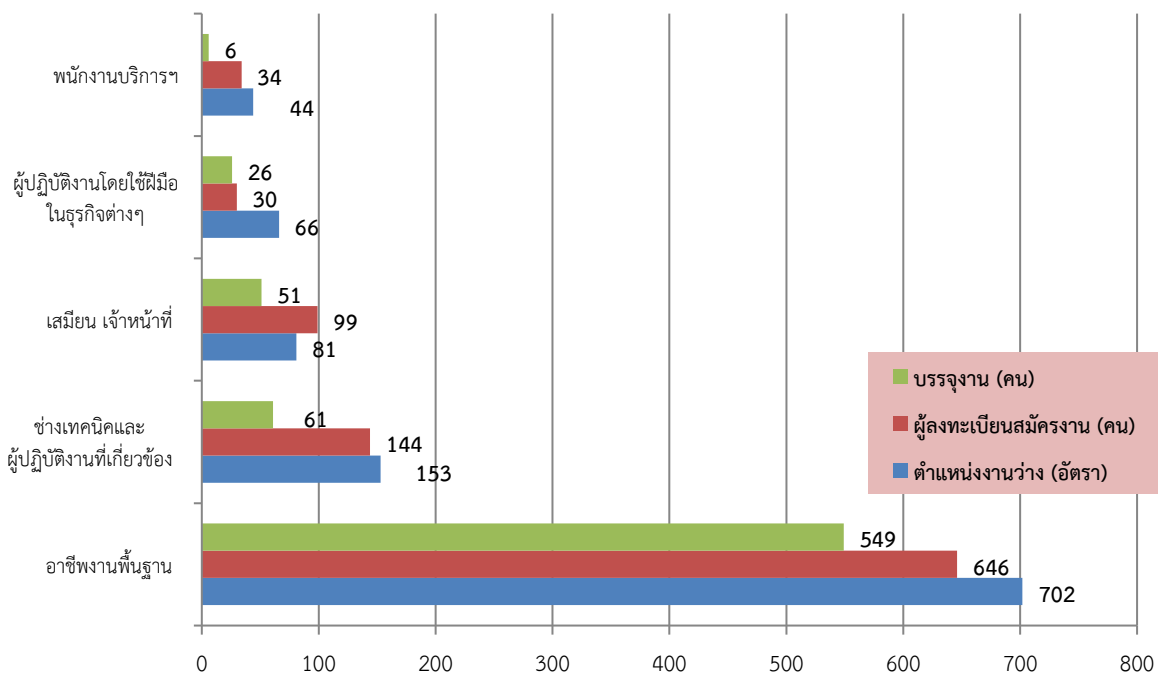

ที่มา : สำนักงานจัดหางานจังหวัดสระบุรี

เมื่อพิจารณาในด้านอุตสาหกรรมพบว่าอุตสาหกรรมที่มีตำแหน่งงานว่างสูงสุด 5 อันดับแรก คือ 1. การผลิต จำนวน 690 อัตรา (ร้อยละ 64.43) 2. การขายส่ง การขายปลีก การซ่อมแซมยานยนต์ จักรยานยนต์ ของใช้ส่วนบุคคลและของใช้ในครัวเรือน จำนวน 325 อัตรา (ร้อยละ 30.35) 3. เกษตรกรรม การป่าไม้ และการประมง จำนวน 27 อัตรา (ร้อยละ 2.52) 4. การทำเหมืองแร่ และเหมืองหิน จำนวน 9 อัตรา (ร้อยละ 0.84) และ 5. การขนส่งและสถานที่เก็บสินค้า จำนวน 5 อัตรา (ร้อยละ 0.47)

โดยอุตสาหกรรมที่มีการบรรจุงานสูงสุด 3 อันดับแรก คือ 1. การผลิต จำนวน 412 คน (ร้อยละ 57.62) 2. การขายส่ง การขายปลีก การซ่อมแซมยานยนต์ จักรยานยนต์ ของใช้ส่วนบุคคลและของใช้ในครัวเรือน จำนวน 267 คน (ร้อยละ 37.34) และ 3. เกษตรกรรม การป่าไม้ และการประมง จำนวน 20 คน (ร้อยละ 2.80) (ตารางที่ 4 และภาคผนวกตารางที่ 30)



ตาราง 4 แสดงจำนวนตำแหน่งงานว่างและการบรรจุงานจังหวัดสระบุรี จำแนกตามอุตสาหกรรม ไตรมาส 1 ปี 2569 (มกราคม - มีนาคม)

ประเภทอุตสาหกรรม	ตำแหน่งงานว่าง		บรรจุงาน	
	จำนวน (อัตรา)	ร้อยละ	จำนวน (คน)	ร้อยละ
A เกษตรกรรม การป่าไม้ และการประมง	27	2.52	20	2.80
B การทำเหมืองแร่ และเหมืองหิน	9	0.84	-	-
C การผลิต	690	64.43	412	57.62
D ไฟฟ้า ก๊าซ ไอน้ำ และระบบการปรับอากาศ	-	-	-	-
E การจัดหาหน้า การจัดการน้ำเสีย และของเสีย รวมถึงกิจกรรมที่เกี่ยวข้อง	-	-	-	-
F การก่อสร้าง	1	0.09	1	0.14
G การขายส่ง การขายปลีก การซ่อมแซมยานยนต์ จักรยานยนต์ ของใช้ส่วนบุคคลและของใช้ในครัวเรือน	325	30.35	267	37.34
H การขนส่งและสถานที่เก็บสินค้า	5	0.47	-	-
I ที่พักแรมและบริการด้านอาหาร	2	0.19	2	0.28
J ข้อมูลข่าวสารและการสื่อสาร	-	-	1	0.14
K กิจกรรมทางการเงิน และการประกันภัย	-	-	-	-
L กิจกรรมเกี่ยวกับก่อสร้างหิรัญทรัพย์	-	-	-	-
M กิจกรรมวิชาชีพ วิทยาศาสตร์และกิจการทางวิชาการ	1	0.09	1	0.14
N กิจกรรมการบริหารและบริการสนับสนุน	-	-	-	-
O การบริหารราชการป้องกันประเทศ และการประกันสังคมภาคบังคับ	4	0.37	4	0.56
P การศึกษา	3	0.28	3	0.42
Q กิจกรรมด้านสุขภาพและงานสังคมสงเคราะห์	4	0.37	4	0.59
S กิจกรรมการบริการด้านอื่นๆ	-	-	-	-
ในครัวเรือน	-	-	-	-
ไม่ระบุประเภทอุตสาหกรรม	-	-	-	-
<b>รวม</b>	<b>1,071</b>	<b>100.00</b>	<b>715</b>	<b>100.00</b>

ที่มา : สำนักงานจัดหางานจังหวัดสระบุรี



ช่วงอายุที่เป็นที่ต้องการของตลาดแรงงานในไตรมาส 1 ปี 2569 คือ อายุ 18 - 24 ปี จำนวน 288 คน (ร้อยละ 26.89) รองลงมาอายุ 25 - 29 ปี จำนวน 255 คน (ร้อยละ 23.81) และอายุ 30 - 39 ปี จำนวน 235 คน (ร้อยละ 21.94) โดยที่ผู้ลงทะเบียนสมัครงานส่วนใหญ่มีอายุ 18 - 24 ปี จำนวน 47 คน (ร้อยละ 62.67) รองลงมาอายุ 25 - 29 ปี จำนวน 12 คน (ร้อยละ 16.00) และอายุ 30 - 39 ปี จำนวน 10 คน (ร้อยละ 13.33) ทั้งนี้ช่วงอายุที่ได้รับการบรรจุงานมากที่สุด คือ อายุ 40 - 49 ปี จำนวน 265 คน (ร้อยละ 37.06) รองลงมาอายุ 30 - 39 ปี จำนวน 223 คน (ร้อยละ 31.19) และอายุ 18 - 24 ปี จำนวน 105 คน (ร้อยละ 14.69) (แผนภูมิที่ 32 และภาคผนวกตารางที่ 31)

**แผนภูมิที่ 32 ตำแหน่งงานว่าง ผู้ลงทะเบียนสมัครงาน และการบรรจุงาน จังหวัดสระบุรี  
จำแนกตามช่วงอายุ ไตรมาส 1 ปี 2569 (มกราคม - มีนาคม)**

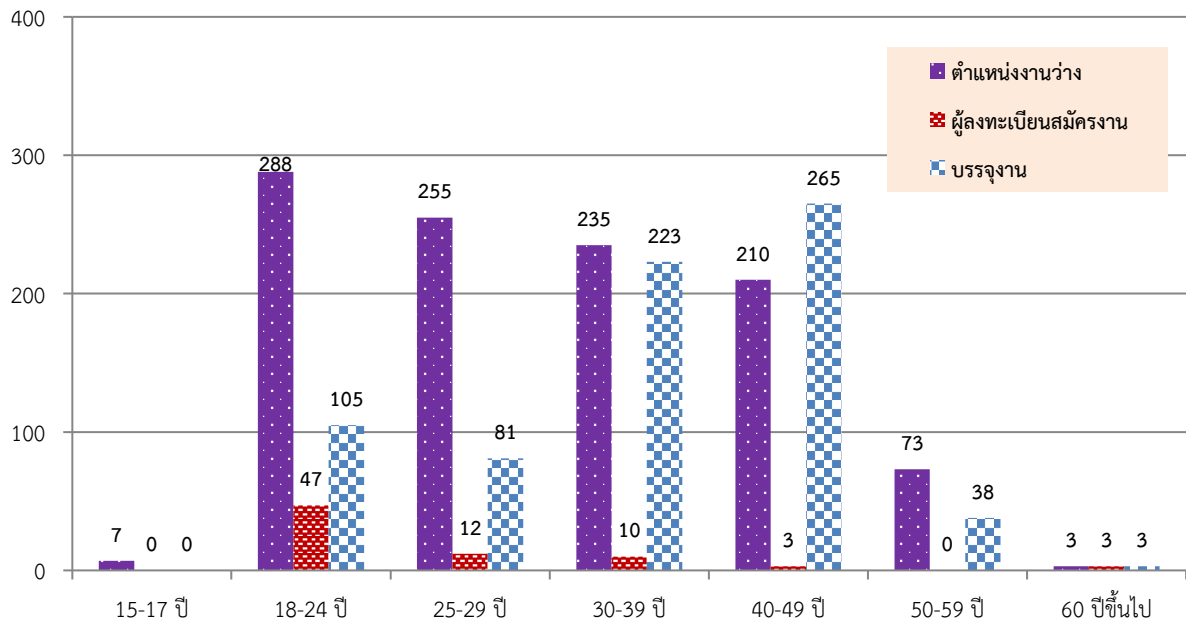

ที่มา : สำนักงานจัดหางานจังหวัดสระบุรี

## 2.3 แรงงานต่างด้าว

### 2.3.1 แรงงานต่างด้าวเข้าเมือง จำแนกตามประเภทการได้รับอนุญาต

จังหวัดสระบุรีมีจำนวนคนต่างด้าวที่ได้รับใบอนุญาตทำงานคงเหลือทั้งสิ้น 34,484 คน และมีสถานประกอบการที่จ้างคนต่างด้าว จำนวน 4,594 แห่ง (ข้อมูล ณ เดือนมีนาคม 2569) จำแนกเป็นกลุ่มต่างๆได้ ดังนี้

1. คนต่างด้าวตลอดชีพ ได้แก่ คนต่างด้าวที่ได้รับอนุญาตให้อยู่ในราชอาณาจักรและทำงานตามประกาศของคณะปฏิวัติ ฉบับที่ 322 ลงวันที่ 13 ธันวาคม 2515 จำนวน 0 คน
2. คนต่างด้าวมาตรา 59 ประเภททั่วไป ได้แก่ คนต่างด้าว ที่มีถิ่นที่อยู่ในราชอาณาจักร หรือได้รับอนุญาตให้เข้ามาในราชอาณาจักรเป็นการชั่วคราวตามกฎหมายว่าด้วยคนเข้าเมืองโดยมิใช่ได้รับอนุญาตให้เข้ามาในฐานะนักท่องเที่ยว หรือผู้เดินทางผ่าน และไม่มีลักษณะต้องห้ามตามที่กำหนดในกฎกระทรวง จำนวน 1,197 คน (ร้อยละ 0.56)
3. คนต่างด้าวมาตรา 59 นำเข้าตาม MOU ได้แก่ คนต่างด้าวสัญชาติเมียนมา ลาว และกัมพูชา ที่เข้ามาทำงานตามความตกลงระหว่างรัฐบาลไทยกับรัฐบาลประเทศต้นทาง จำนวน 9,026 คน (ร้อยละ 26.17)
4. คนต่างด้าว มาตรา 62 ประเภทส่งเสริมการลงทุน ได้แก่ คนต่างด้าวที่เข้ามาทำงานในราชอาณาจักรตามกฎหมายว่าด้วยการส่งเสริมการลงทุน (พระราชบัญญัติส่งเสริมการลงทุน พ.ศ.2520) หรือกฎหมายอื่น ได้แก่ พระราชบัญญัตินิคมอุตสาหกรรมแห่งประเทศไทย พ.ศ.2522 และพระราชบัญญัติปิโตรเลียม พ.ศ.2514 เช่น นักลงทุน ช่างฝีมือ ผู้ชำนาญการ จำนวน 194 คน (ร้อยละ 0.56)



5. คนต่างด้าวมาตรา 63 ประเภทชนกลุ่มน้อย ได้แก่ คนต่างด้าวที่ไม่ได้รับสัญชาติไทย ตามกฎหมายว่าด้วยสัญชาติ และกระทรวงมหาดไทย ได้ออกเอกสารเพื่อรอพิสูจน์สถานะยื่นขอใบอนุญาตทำงาน จำนวน 428 คน (ร้อยละ 1.24)

6. คนต่างด้าว 4 สัญชาติ (สัญชาติเมียนมา ลาว กัมพูชา และเวียดนาม) จำนวน 7,376 คน (ร้อยละ 21.39) จำแนกเป็นแรงงานสัญชาติเมียนมา จำนวน 5,739 คน ลาว จำนวน 24 คน กัมพูชา จำนวน 1,613 คน

7. กลุ่มนายจ้างยื่นความต้องการใช้แรงงานที่มีสถานะไม่ถูกต้องตามมติ ครม. เมื่อวันที่ 24 กันยายน 2567 และตามมติ ครม. เมื่อวันที่ 11 พฤศจิกายน 2568 จำนวน 16,263 คน (ร้อยละ 47.16)

### แผนภูมิที่ 33 แรงงานต่างด้าวจังหวัดสระบุรี จำแนกตามประเภทได้รับอนุญาต ณ มีนาคม 2569

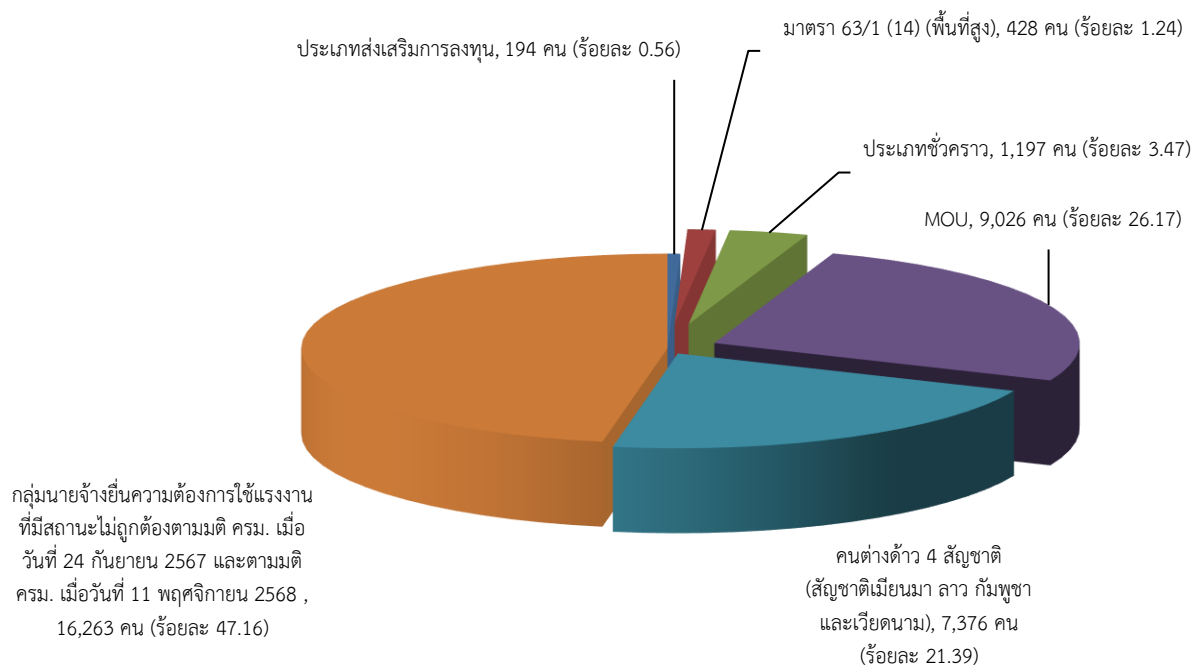

ที่มา : สำนักงานจัดหางานจังหวัดสระบุรี

#### แรงงานต่างด้าวที่ได้รับอนุญาตทำงานในจังหวัดสระบุรี จำแนกตามประเภทอาชีพ

หากพิจารณาแรงงานต่างด้าวที่ได้รับอนุญาตทำงานในจังหวัดสระบุรี โดยไม่นับรวมประเภทตลอดชีพ จะพบว่า แรงงานต่างด้าวที่ได้รับอนุญาตทำงานที่เข้ามาประกอบอาชีพในจังหวัดสระบุรีสูงสุด 5 อันดับแรก คือ 1. ผู้ประกอบวิชาชีพด้านต่าง ๆ จำนวน 935 คน (ร้อยละ 51.40) 2. อาชีพพื้นฐาน จำนวน 363 คน (ร้อยละ 19.96) 3. ผู้บัญญัติกฎหมายฯ จำนวน 246 คน (ร้อยละ 13.52) 4. ช่างเทคนิคและผู้ปฏิบัติงานที่เกี่ยวข้อง จำนวน 152 คน (ร้อยละ 8.36) และ 5. พนักงานบริการฯ จำนวน 63 คน (ร้อยละ 3.46) (แผนภูมิที่ 34 และภาคผนวกตารางที่ 33)



**แผนภูมิที่ 34 แรงงานต่างด้าวที่ได้รับอนุญาตทำงาน แยกตามประเภทอาชีพ (ยกเว้นประเภทตลอดชีพ) 5 อันดับแรก ไตรมาส 1 ปี 2569 (มกราคม - มีนาคม)**

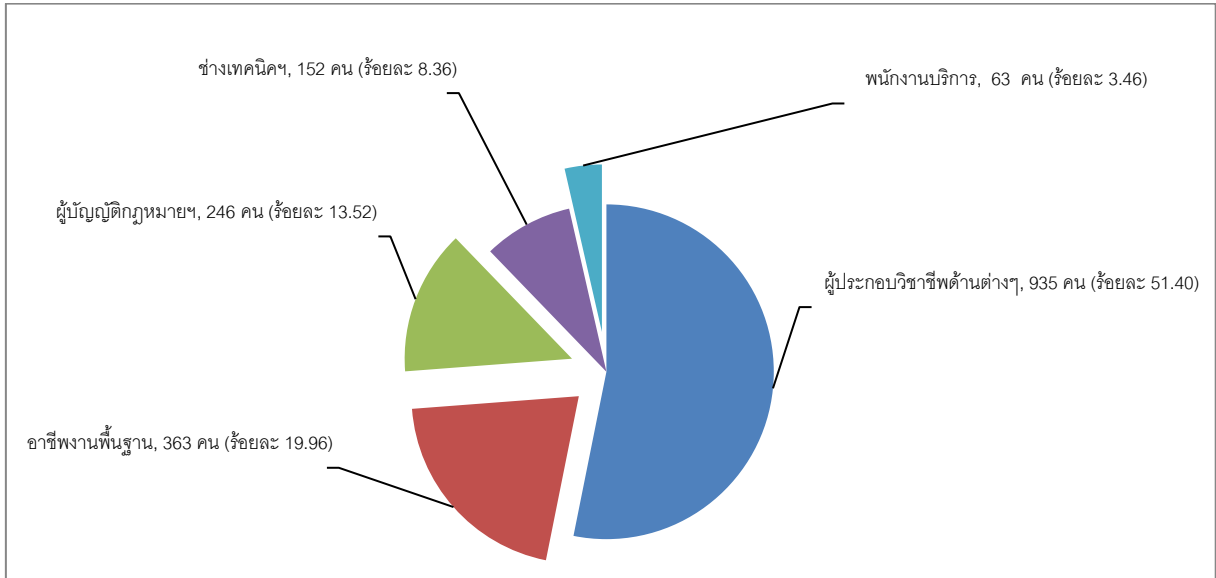

ที่มา : สำนักงานจัดหางานจังหวัดสระบุรี

**แรงงานต่างด้าวที่ได้รับอนุญาตทำงานในจังหวัดสระบุรี จำแนกตามสัญชาติ**

สำหรับสัญชาติที่มีแรงงานต่างด้าวได้รับอนุญาตทำงานในจังหวัดสระบุรีมากที่สุด 5 อันดับแรก โดยไม่นับรวมประเภทตลอดชีพ คือ 1. สัญชาติอื่น ๆ จำนวน 665 คน (ร้อยละ 36.56) 2. สัญชาติฟิลิปปินส์ จำนวน 386 คน (ร้อยละ 21.22) 3. สัญชาติจีน จำนวน 232 คน (ร้อยละ 12.75) 4. สัญชาติญี่ปุ่น จำนวน 192 คน (ร้อยละ 10.56) และ 5. สัญชาติอเมริกัน จำนวน 133 คน (ร้อยละ 7.31) (แผนภูมิที่ 35 และภาคผนวกตารางที่ 33)

**แผนภูมิที่ 35 แรงงานต่างด้าวที่ได้รับอนุญาตทำงาน แยกตามประเภทสัญชาติ (ยกเว้นประเภทตลอดชีพ) 5 อันดับแรก ไตรมาส 1 ปี 2569 (มกราคม - มีนาคม)**

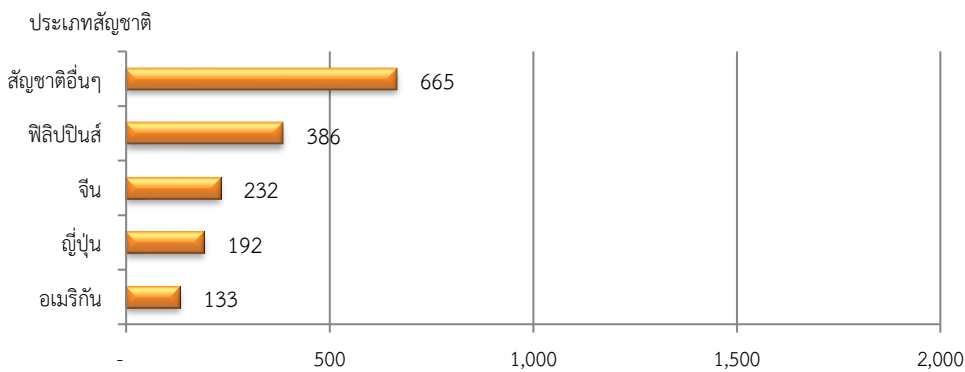

ที่มา : สำนักงานจัดหางานจังหวัดสระบุรี

**2.3.2 แรงงานต่างด้าวที่ได้รับอนุญาตทำงานตามมติคณะรัฐมนตรีจังหวัดสระบุรีจำแนกตามสัญชาติ**

สำหรับแรงงานต่างด้าวที่ได้รับอนุญาตทำงานตามมติคณะรัฐมนตรี (สัญชาติเมียนมา ลาว กัมพูชา เวียดนาม) เป็นแรงงานที่อนุญาตให้มาทำงานเป็นการชั่วคราว เพื่อทดแทนการขาดแคลนแรงงาน แรงงานในกลุ่มนี้มี 4 สัญชาติ คือ เมียนมา ลาว กัมพูชา เวียดนาม ข้อมูล ณ เดือนมีนาคม 2569 มีจำนวน 32,665 คน แยกเป็น เมียนมา จำนวน 24,144 คน (ร้อยละ 73.91) กัมพูชา จำนวน 4,016 คน (ร้อยละ 12.29) ลาว จำนวน 4,458 คน (ร้อยละ 13.65) และเวียดนาม จำนวน 47 คน (ร้อยละ 0.14)



## 2.4 แรงงานไทยในต่างประเทศ

### 2.4.1 การแจ้งความประสงค์เดินทางไปทำงานต่างประเทศผ่านสำนักงานจัดหางานจังหวัดสระบุรี จำแนกตามเพศและระดับการศึกษา

ในไตรมาส 1 ปี 2569 มีแรงงานไทยที่ลงทะเบียนแจ้งความประสงค์เดินทางไปทำงานต่างประเทศ จำนวนทั้งสิ้น 4 คน พบว่าเป็นเพศชาย จำนวน 2 คน (ร้อยละ 50.00) เพศหญิง จำนวน 2 คน (ร้อยละ 50.00) ซึ่งมีการศึกษาอยู่ในระดับมัธยมศึกษา จำนวน 3 คน (ร้อยละ 75.00) ระดับ ปวช. ปวส. อนุปริญญา จำนวน 1 คน (ร้อยละ 25.00)

### 2.4.2 แรงงานไทยที่ได้รับการอนุญาตให้ไปทำงานต่างประเทศ

ในส่วนของ การอนุญาตให้ไปทำงานต่างประเทศไตรมาส 1 ปี 2569 มีจำนวนทั้งสิ้น 43 คน พบว่าประเภท Re-Entry มีจำนวนมากที่สุดคือ จำนวน 35 คน (ร้อยละ 81.39) ประเภทนายจ้างพาไปฝึกงาน จำนวน 5 คน (ร้อยละ 11.63) และประเภทเดินทางด้วยตนเอง จำนวน 3 คน (ร้อยละ 6.98) (แผนภูมิที่ 36 และภาคผนวกตารางที่ 34)

#### แผนภูมิที่ 36 แรงงานไทยในจังหวัดสระบุรี ที่ได้รับอนุญาตให้ไปทำงานต่างประเทศ จำแนกตามวิธีเดินทาง ไตรมาส 1 ปี 2569 (มกราคม - มีนาคม)

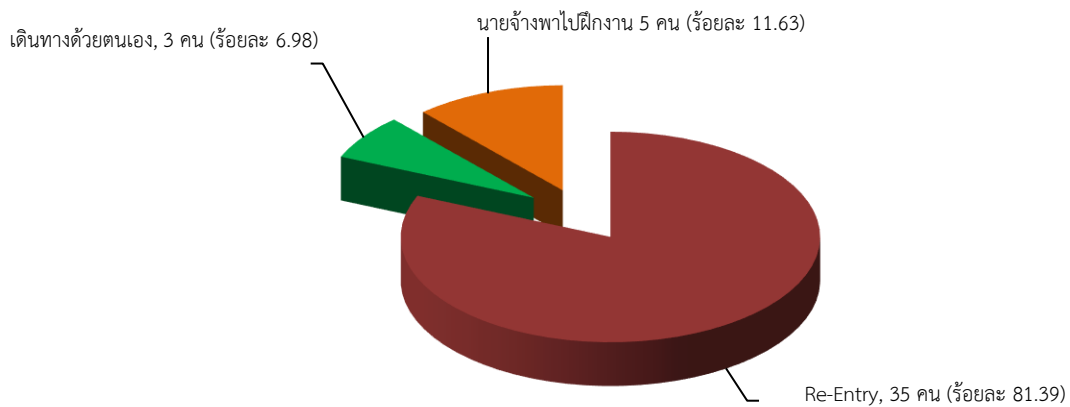

ที่มา : สำนักงานจัดหางานจังหวัดสระบุรี

แรงงานไทยเดินทางไปทำงานตามที่ได้รับอนุญาตในไตรมาส 1 ปี 2569 ส่วนใหญ่จะไปทำงานในภูมิภาคเอเชีย จำนวน 24 คน (ร้อยละ 68.57 ของแรงงานไทยที่ไปทำงานต่างประเทศทั้งหมด) ภูมิภาคตะวันออกกลาง จำนวน 7 คน (ร้อยละ 20.00) ภูมิภาคอื่น ๆ จำนวน 3 คน (ร้อยละ 8.57) และแอฟริกา จำนวน 1 คน (ร้อยละ 2.86) (แผนภูมิที่ 37 และภาคผนวกตารางที่ 35)

#### แผนภูมิที่ 37 แรงงานไทยในจังหวัดสระบุรี ที่ได้รับอนุญาตให้ไปทำงานต่างประเทศ จำแนกตามภูมิภาคที่เดินทางไปทำงาน ไตรมาส 1 ปี 2569 (มกราคม - มีนาคม)

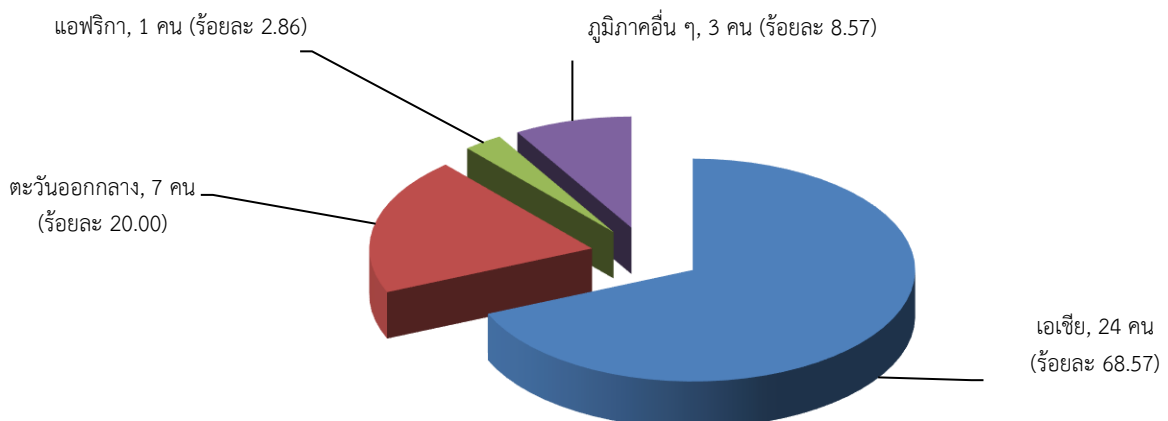

ที่มา : สำนักงานจัดหางานจังหวัดสระบุรี



### 3. การพัฒนาศักยภาพแรงงาน

ในรอบไตรมาส 1 ปี 2569 (มกราคม - มีนาคม) สถาบันพัฒนาฝีมือแรงงาน 28 สระบุรี ได้ดำเนินการฝึกอบรมพัฒนาผู้ใช้แรงงานในรูปแบบต่างๆ ได้แก่ การฝึกเตรียมเข้าทำงาน การฝึกยกระดับฝีมือแรงงาน และการทดสอบมาตรฐานฝีมือแรงงาน เพื่อเพิ่มศักยภาพฝีมือแรงงานไทยให้มีมาตรฐานฝีมือทัดเทียมประเทศต่างๆ ขณะเดียวกันเป็นการพัฒนาทักษะให้สอดคล้องกับความต้องการของตลาดแรงงานทั้งในจังหวัดสระบุรี และในระดับประเทศ

#### 3.1 การฝึกเตรียมเข้าทำงาน จำแนกตามกลุ่มอาชีพ

ในไตรมาส 1 ปี 2569 (มกราคม - มีนาคม) พบว่าไม่มีการเปิดฝึกเตรียมเข้าทำงาน

#### 3.2 การฝึกยกระดับฝีมือแรงงาน จำแนกตามกลุ่มอาชีพ

ในไตรมาส 1 ปี 2569 (มกราคม - มีนาคม) พบว่ามีการฝึกยกระดับฝีมือแรงงานทั้งสิ้น จำนวน 615 คน โดยกลุ่มอาชีพที่มีผู้เข้ารับการฝึกยกระดับฝีมือสูงสุด คือ สาขาช่างไฟฟ้า อิเล็กทรอนิกส์ คอมพิวเตอร์ จำนวน 284 คน (ร้อยละ 46.18) รองลงมา คือ สาขาธุรกิจและบริการ จำนวน 160 คน (ร้อยละ 26.02) และสาขาช่างก่อสร้าง จำนวน 100 คน (ร้อยละ 16.26) ซึ่งผู้เข้าร่วมการฝึกยกระดับฝีมือแรงงานผ่านการฝึกทั้งหมด จำนวน 587 คน (คิดเป็นร้อยละ 95.49 ของผู้เข้ารับการฝึกยกระดับฝีมือแรงงานทั้งหมด) (แผนภูมิที่ 38 และภาคผนวกตารางที่ 36)

#### แผนภูมิที่ 38 การฝึกยกระดับฝีมือแรงงาน จำแนกตามกลุ่มอาชีพ ไตรมาส 1 ปี 2569 (มกราคม - มีนาคม)

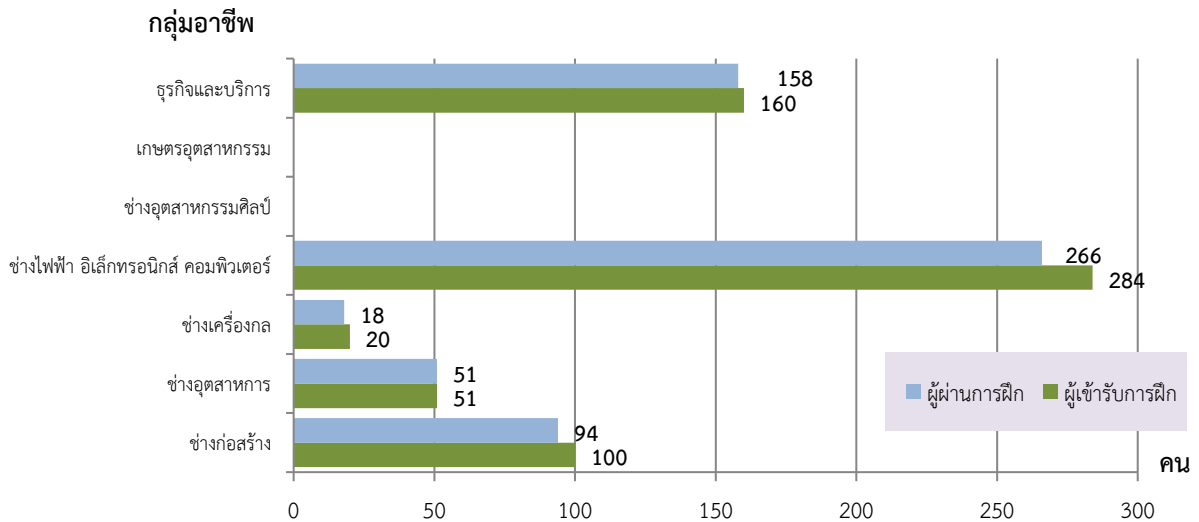

ที่มา : สถาบันพัฒนาฝีมือแรงงาน 28 สระบุรี

#### 3.3 การทดสอบมาตรฐานฝีมือแรงงาน จำแนกตามกลุ่มอาชีพ

การทดสอบมาตรฐานฝีมือแรงงาน พบว่ามีการทดสอบฝีมือแรงงานทั้งสิ้น จำนวน 257 คน โดยกลุ่มอาชีพที่มีการทดสอบมาตรฐานสูงสุดคือ สาขาช่างไฟฟ้า อิเล็กทรอนิกส์ คอมพิวเตอร์ จำนวน 160 คน (ร้อยละ 62.26) รองลงมาคือ สาขาธุรกิจและบริการ จำนวน 51 คน (ร้อยละ 19.84) ซึ่งผู้เข้าร่วมการฝึกยกระดับฝีมือแรงงานผ่านการฝึกทั้งหมด จำนวน 182 คน (คิดเป็นร้อยละ 70.82 ของผู้เข้ารับการฝึกยกระดับฝีมือแรงงานทั้งหมด) (แผนภูมิที่ 39 และภาคผนวกตารางที่ 36)



**แผนภูมิที่ 39 การทดสอบมาตรฐานฝีมือแรงงาน จำแนกตามกลุ่มอาชีพ ไตรมาส 1 ปี 2569 (มกราคม - มีนาคม)**

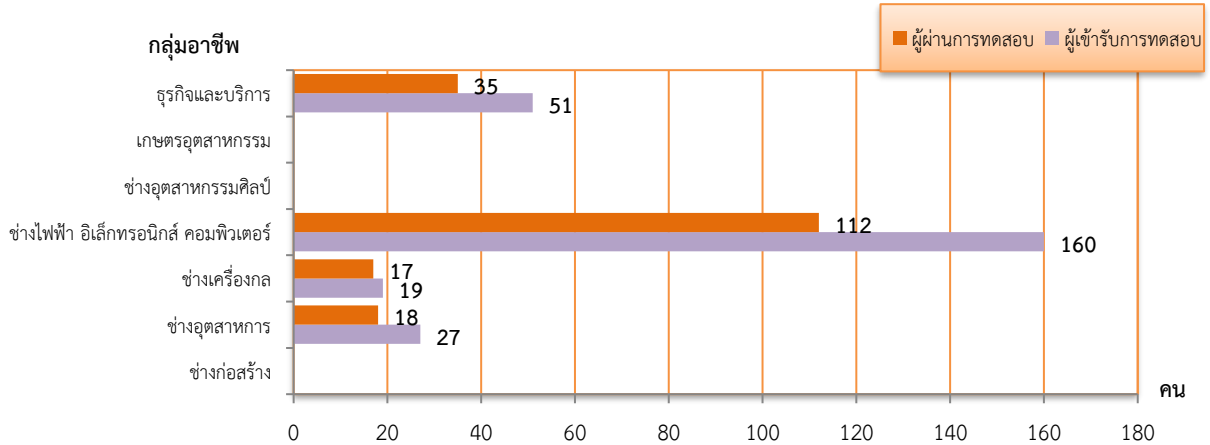

ที่มา : สถาบันพัฒนาฝีมือแรงงาน 28 สระบุรี

**3.4 การฝึกอาชีพเสริม จำแนกตามกลุ่มอาชีพ**

ในไตรมาส 1 ปี 2569 (มกราคม - มีนาคม) มีการฝึกอาชีพเสริมพบว่าการฝึกอาชีพเสริมทั้งสิ้น จำนวน 120 คน คือ สาขาช่างไฟฟ้า อิเล็กทรอนิกส์ คอมพิวเตอร์ จำนวน 60 คน (ร้อยละ 50.00) พบว่ามีผู้ผ่านการฝึก จำนวน 119 คน (คิดเป็นร้อยละ 99.17 ของผู้เข้ารับการฝึกอาชีพเสริมทั้งหมด)

**4. การคุ้มครองแรงงานและสวัสดิการ**

กระทรวงแรงงานนอกจากจะมีภารกิจด้านการส่งเสริมการมีงานทำ การพัฒนาฝีมือแรงงานเพื่อยกระดับฝีมือให้เป็นที่ยอมรับของตลาดแรงงาน และทัดเทียมมาตรฐานสากลแล้ว อีกภารกิจหนึ่งที่เกิดขึ้นต่อเนื่องภายหลังการส่งเสริมให้คนมีงานทำแล้วคือ ภารกิจด้านการคุ้มครองลูกจ้าง ให้ได้รับความเป็นธรรมในการทำงานโดยสำนักงานสวัสดิการและคุ้มครองแรงงานจังหวัดสระบุรี เป็นหน่วยงานที่มีบทบาทในการคุ้มครองผู้ใช้แรงงานให้ได้รับความเป็นธรรมจากการทำงาน ภายใต้พระราชบัญญัติคุ้มครองแรงงาน เพื่อไม่ให้ถูกเอารัดเอาเปรียบจากนายจ้างโดยมีจุดมุ่งหมายสูงสุด คือ ให้มีคุณภาพชีวิตที่ดีขึ้น ขณะเดียวกันในอีกด้านหนึ่งก็ต้องผดุงไว้ซึ่งความยุติธรรมกับฝ่ายนายจ้าง กล่าวคือไม่โอนเอียงไปด้านใดด้านหนึ่ง ทั้งนี้ มาตรการที่จะช่วยให้ผู้ใช้แรงงานได้รับรายได้และสวัสดิการที่เป็นธรรมเพียงพอต่อการดำรงชีวิต รวมถึงได้รับการคุ้มครองแรงงานให้มีคุณภาพชีวิตที่ดีขึ้นได้คือการตรวจสอบสถานประกอบการเพื่อให้แน่ใจว่าผู้ใช้แรงงานได้รับการปฏิบัติและดูแลตามกฎหมาย ขณะเดียวกันจะเป็นมาตรการในการกระตุ้นให้สถานประกอบการเอาใจใส่ดูแลลูกจ้างของตนให้มากขึ้นอีกด้วย



### จำนวนสถานประกอบการและลูกจ้าง

ข้อมูล ณ เดือนมีนาคม 2569 มีสถานประกอบการและลูกจ้างตามพระราชบัญญัติคุ้มครองแรงงาน พ.ศ. 2541 จำนวน 9,085 แห่ง มีลูกจ้างทั้งหมด 235,914 คน โดยสถานประกอบการส่วนใหญ่เป็นสถานประกอบการขนาดเล็กขนาด 1 – 4 คน จำนวน 4,467 แห่ง (ร้อยละ 49.17 ของสถานประกอบการทั้งหมด) ซึ่งสถานประกอบการขนาดใหญ่มีลูกจ้างตั้งแต่ 1,000 คนขึ้นไป มีจำนวน 21 แห่ง (ร้อยละ 0.23 ของสถานประกอบการทั้งหมด) (ตารางที่ 5)

#### ตารางที่ 5 จำนวนสถานประกอบการและลูกจ้าง จำแนกตามขนาดสถานประกอบการตามพระราชบัญญัติคุ้มครองแรงงาน พ.ศ. 2541 จังหวัดสระบุรี ข้อมูล ณ เดือนมีนาคม 2569

ขนาด สถานประกอบการ (คน)	จำนวน	
	สถานประกอบการ (แห่ง)	ลูกจ้าง (คน)
1 - 4 คน	4,467	7,065
5 - 9 คน	1,676	11,738
10 - 19 คน	1,096	14,973
20 - 49 คน	1,109	35,400
50 - 99 คน	368	25,850
100 - 299 คน	258	43,412
300 - 499 คน	49	18,706
500 - 999 คน	41	28,717
1,000 คน ขึ้นไป	21	50,053
<b>รวม</b>	<b>9,085</b>	<b>235,914</b>

ที่มา : สำนักงานสวัสดิการและคุ้มครองแรงงานจังหวัดสระบุรี

#### 4.1 การตรวจแรงงาน

สำนักงานสวัสดิการและคุ้มครองแรงงานจังหวัดสระบุรี มีภารกิจในการคุ้มครองผู้ใช้แรงงานให้ได้รับความเป็นธรรมจากการจ้างงาน ภายใต้กฎหมายคุ้มครองแรงงานเพื่อไม่ให้ถูกเอารัดเอาเปรียบจากนายจ้าง โดยมีจุดมุ่งหมายสูงสุดคือให้มีคุณภาพชีวิตที่ดีขึ้น ขณะเดียวกันก็ต้องผดุงความยุติธรรมให้กับฝ่ายนายจ้างด้วย กล่าวคือไม่โอนเอียงไปด้านใดด้านหนึ่ง ทั้งนี้ มาตรการที่จะช่วยให้ผู้ใช้แรงงานได้รับรายได้และสวัสดิการที่เป็นธรรมเพียงพอต่อการดำรงชีวิต รวมถึงได้รับการคุ้มครองแรงงานให้มีคุณภาพชีวิตที่ดีขึ้นได้คือ การตรวจสถานประกอบการเพื่อให้แน่ใจว่าผู้ใช้แรงงานได้รับการปฏิบัติและดูแลตามกฎหมาย ขณะเดียวกันจะเป็นมาตรการในการกระตุ้นให้สถานประกอบการเอาใจใส่ดูแลลูกจ้างของตนให้มากขึ้นอีกด้วย

#### สถานประกอบการและลูกจ้างที่ผ่านการตรวจแรงงาน จำแนกตามขนาดสถานประกอบการ จังหวัดสระบุรี ไตรมาส 1 ปี 2569 (มกราคม - มีนาคม)

สำหรับช่วงเดือนมกราคม - มีนาคม 2569 สำนักงานสวัสดิการและคุ้มครองแรงงานจังหวัดสระบุรี ได้ดำเนินการตรวจสถานประกอบการทั้งสิ้น จำนวน 84 แห่ง มีลูกจ้างที่ผ่านการตรวจหรือได้รับการคุ้มครองรวมจำนวน 5,296 คน จำแนกเป็นเพศชาย จำนวน 2,727 คน (ร้อยละ 51.49) เพศหญิง จำนวน 2,568 คน (ร้อยละ 48.49) และอื่น ๆ จำนวน 1 คน (ร้อยละ 0.02) ซึ่งสถานประกอบการที่ตรวจส่วนใหญ่เป็นสถานประกอบการขนาดเล็ก 20 - 49 คน จำนวน 34 แห่ง (ร้อยละ 40.48) รองลงมาเป็นขนาดเล็ก คือ ขนาด 10 - 19 คน จำนวน 19 แห่ง (ร้อยละ 22.62) และสถานประกอบการขนาดกลาง 50 - 99 คน จำนวน 11 แห่ง (ร้อยละ 13.10) ในส่วนผลการตรวจพบว่า สถานประกอบการ จำนวน 81 แห่ง (ร้อยละ 96.43) ปฏิบัติถูกต้องตามกฎหมาย (ตารางที่ 6 และภาคผนวกตารางที่ 37)



**ตารางที่ 6 จำนวนสถานประกอบการและลูกจ้างที่ผ่านการตรวจในจังหวัดสระบุรี  
ไตรมาสที่ 1 ปี 2569 (มกราคม - มีนาคม)**

สถานประกอบการ/ลูกจ้างที่ผ่านการตรวจ				
ขนาด สถานประกอบการ	สถานประกอบการ/ลูกจ้างที่ผ่านการตรวจ		ผลการตรวจ (แห่ง)	
	สปก. (แห่ง)	ลูกจ้าง (คน)	ปฏิบัติถูกต้อง	ปฏิบัติไม่ถูกต้อง
1 – 4 คน	4	15	4	-
5 – 9 คน	9	65	9	-
10 – 19 คน	19	281	18	1
20 – 49 คน	34	1,144	32	2
50 – 99 คน	11	766	11	-
100 – 199 คน	2	369	2	-
200 – 499 คน	2	802	2	-
500 – 999 คน	3	1,854	3	-
1,000 คน ขึ้นไป	-	-	-	-
<b>รวม</b>	<b>84</b>	<b>5,296</b>	<b>81</b>	<b>3</b>

ที่มา : สำนักงานสวัสดิการและคุ้มครองแรงงานจังหวัดสระบุรี

ทั้งนี้แนวทางปฏิบัติของสำนักงานสวัสดิการและคุ้มครองแรงงานจังหวัดสระบุรี เมื่อตรวจพบว่าสถานประกอบการไม่ปฏิบัติตามกฎหมายคุ้มครองแรงงานจะมีการดำเนินการเพื่อให้สถานประกอบการนั้นปฏิบัติให้ถูกต้องตามกฎหมายแรงงาน เพื่อให้เกิดความเป็นธรรมแก่ลูกจ้าง ได้แก่ การแนะนำให้ปฏิบัติในสิ่งที่ถูกต้อง การออกหนังสือเชิญพบ การออกคำสั่งให้ดำเนินการ การเปรียบเทียบปรับหรือการส่งเรื่องดำเนินคดี และจากข้อมูลข้างต้นพบว่า ไตรมาส 1 ปี 2569 (มกราคม - มีนาคม 2569) พบการปฏิบัติไม่ถูกต้องตามกฎหมายแรงงานของสถานประกอบการดังกล่าว จำนวน 3 แห่ง (ร้อยละ 3.57 ของสถานประกอบการที่ผ่านการตรวจทั้งหมด) ซึ่งเจ้าหน้าที่ได้ออกหนังสือเชิญพบแก่เจ้าของสถานประกอบการเพื่อปฏิบัติให้ถูกต้องตามกฎหมายทั้งหมด

**จำแนกตามประเภทอุตสาหกรรมปฏิบัติไม่ถูกต้อง**

ประเภทอุตสาหกรรมที่ปฏิบัติไม่ถูกต้องตามกฎหมายคุ้มครองแรงงานในไตรมาส 1 ปี 2569 คือ ประเภทการก่อสร้าง จำนวน 2 แห่ง (ร้อยละ 66.67) และประเภทการผลิต จำนวน 1 แห่ง (ร้อยละ 33.33) ซึ่งผลการตรวจพบว่า สถานประกอบการที่ปฏิบัติถูกต้องตามกฎหมายแรงงานมีจำนวน 81 แห่ง (ร้อยละ 96.43) (ภาคผนวกตารางที่ 38)

**จำแนกตามเรื่องที่สถานประกอบการปฏิบัติไม่ถูกต้อง**

เรื่องที่สถานประกอบการจังหวัดสระบุรี ปฏิบัติไม่ถูกต้องตามกฎหมายคุ้มครองแรงงานในไตรมาส 1 ปี 2569 คือ การจ่ายค่าจ้าง จำนวน 2 แห่ง (ร้อยละ 66.67) และข้อบังคับ จำนวน 1 แห่ง ซึ่งเจ้าหน้าที่ได้ออกหนังสือเชิญพบแก่เจ้าของสถานประกอบการเพื่อปฏิบัติให้ถูกต้องตามกฎหมายทั้งหมด (ภาคผนวกตารางที่ 38)



#### 4.2 การตรวจความปลอดภัยในการทำงาน

สำหรับการตรวจความปลอดภัยในการทำงาน ถือเป็นเครื่องมือในการคุ้มครองดูแลความปลอดภัย อาชีวอนามัยและสภาพแวดล้อมในการทำงานของลูกจ้าง นอกจากนี้การตรวจความปลอดภัย ในการทำงาน ยังเป็นอีกมาตรการหนึ่งที่ทำเนิกรการเพื่อกระตุ้นส่งเสริมให้เจ้าของสถานประกอบการเห็นความสำคัญและ ตระหนักถึงเรื่องความปลอดภัยในการทำงาน เพราะหากการทำงานมีความปลอดภัยย่อมส่งผลถึงคุณภาพชีวิต ที่ดีของผู้ใช้แรงงานตามมา เมื่อคนงานมีคุณภาพชีวิตที่ดี จะทำงานอย่างมีความสุขและจะส่งผลต่อ ผลผลิตที่เพิ่มสูงขึ้นของสถานประกอบการอันนำไปสู่ผลกำไรตามมานั่นเอง

##### จำแนกตามขนาดสถานประกอบการ

ไตรมาส 1 ปี 2569 ได้ดำเนินการตรวจความปลอดภัยในสถานประกอบการทั้งสิ้น จำนวน 93 แห่ง ลูกจ้างที่ผ่านการตรวจทั้งสิ้นจำนวน 17,526 คน ซึ่งขนาดสถานประกอบการที่ผ่านการตรวจมากที่สุด คือ ขนาด 100 - 299 คน จำนวน 26 แห่ง (ร้อยละ 27.96) รองลงมาขนาด 50 - 99 คน จำนวน 21 แห่ง (ร้อยละ 22.58) (ตารางที่ 7 และภาคผนวกตารางที่ 39)

#### ตารางที่ 7 การตรวจความปลอดภัยในสถานประกอบการในจังหวัดสระบุรี จำแนกตามสถานประกอบการ ไตรมาสที่ 1 ปี 2569 (มกราคม - มีนาคม)

ขนาดสถานประกอบการ	สถานประกอบการที่ผ่านการตรวจ (แห่ง)	ลูกจ้างที่ผ่านการตรวจ (คน)				ผลการตรวจ (แห่ง)	
		ชาย	หญิง	เด็ก	รวม	ปฏิบัติถูกต้อง	ปฏิบัติไม่ถูกต้อง
1 – 4 คน	5	7	1	-	8	4	1
5 – 9 คน	4	19	14	-	33	3	1
10 – 19 คน	9	83	42	-	125	9	-
20 – 49 คน	17	412	183	-	595	17	-
50 – 99 คน	21	859	573	-	1,432	20	1
100 – 299 คน	26	2,166	1,985	-	4,151	26	-
300 – 499 คน	5	714	1,015	-	1,729	4	1
500 – 999 คน	3	1,739	398	-	2,137	3	-
1,000 คน ขึ้นไป	3	6,177	1,139	-	7,316	3	-
<b>รวม</b>	<b>93</b>	<b>12,176</b>	<b>5,350</b>	<b>-</b>	<b>17,526</b>	<b>89</b>	<b>4</b>

ที่มา : สำนักงานสวัสดิการและคุ้มครองแรงงานจังหวัดสระบุรี

##### จำแนกตามประเภทอุตสาหกรรม

ประเภทอุตสาหกรรมที่มีการตรวจความปลอดภัย ในไตรมาส 1 ปี 2569 คือ กิจกรรมการบริหาร และการบริการสนับสนุน จำนวน 24 แห่ง (ร้อยละ 25.81) รองลงมาคือการผลิต จำนวน 19 แห่ง (ร้อยละ 20.43) ข้อมูลข่าวสารและการสื่อสาร จำนวน 13 แห่ง (ร้อยละ 13.98) ของสถานประกอบการที่ตรวจทั้งหมด ซึ่งผลการตรวจพบว่าสถานประกอบการที่ปฏิบัติถูกต้องตามกฎหมายความปลอดภัย มีจำนวน 89 แห่ง (ร้อยละ 95.70) (ภาคผนวกตารางที่ 40)



### **การดำเนินการของเจ้าหน้าที่**

ในส่วนของสถานประกอบการที่ปฏิบัติไม่ถูกต้องตามกฎหมายความปลอดภัยในการทำงาน จะมีลักษณะเดียวกับการตรวจคุ้มครองแรงงานที่กล่าวมาแล้ว คือหากพบว่าสิ่งทีพิจารณาแล้วเห็นว่าเกิดความไม่ปลอดภัยหรือไม่ได้ปฏิบัติตามกฎหมายความปลอดภัยในการทำงานจะดำเนินการตามความรุนแรงของปัญหาประกอบไปด้วยการให้คำแนะนำในวิธีการปฏิบัติที่ถูกต้อง การออกคำสั่งให้ส่งเอกสารเรียกพบ ปรับปรุง หรือหยุดการใช้เครื่องจักร รวมทั้งการส่งเรื่องดำเนินคดี ทั้งนี้ในบางแห่งอาจมีการดำเนินการมากกว่า 1 กรณี สำหรับไตรมาส 1 ปี 2569 พบการปฏิบัติไม่ถูกต้องตามกฎหมายแรงงานของสถานประกอบการดังกล่าว จำนวน 4 แห่ง (ร้อยละ 4.30 ของสถานประกอบการที่ผ่านการตรวจทั้งหมด) ซึ่งเจ้าหน้าที่ได้ออกคำสั่งปรับปรุงให้ดำเนินการแก่เจ้าของสถานประกอบการเพื่อปฏิบัติให้ถูกต้องตามกฎหมายทั้งหมด

### **4.3 การแรงงานสัมพันธ์**

นอกเหนือจากภารกิจด้านการคุ้มครองแรงงานและดูแลด้านความปลอดภัยทั้งแก่ลูกจ้างและนายจ้างแล้ว สำนักงานสวัสดิการและคุ้มครองแรงงานจังหวัดสระบุรียังมีภารกิจในการส่งเสริมและพัฒนาระบบแรงงานสัมพันธ์ให้เหมาะสมและสอดคล้องกับเศรษฐกิจ สังคม เพื่อป้องกันความขัดแย้งและเสริมสร้างความร่วมมือที่ดีต่อกันระหว่างนายจ้าง ลูกจ้างและผู้มีส่วนเกี่ยวข้อง โดยมีเป้าหมายหลักเพื่อสร้างสันติสุข ในวงการแรงงานให้นายจ้างและลูกจ้างมีทัศนคติที่ดีต่อกันในการทำงาน เพราะหากนายจ้างลูกจ้าง มีความเข้าใจกันเป็นอย่างดีย่อมไม่เกิดปัญหาขัดแย้งขึ้น เมื่อปัญหาข้อขัดแย้งไม่มี พลังในการขับเคลื่อนงานหรือทีมงานก็จะดีนำไปสู่การเพิ่มผลผลิตหรือเพิ่มผลิตภาพในการปฏิบัติงาน ลูกจ้างหรือผู้ใช้แรงงานมีความสุขในการทำงาน คุณภาพชีวิตย่อมดีขึ้น ขณะเดียวกันนายจ้างก็มีความสุขเนื่องจากมีผลผลิตเพิ่มขึ้นเป็นผลกำไรตามมา ทั้งนี้ ในกลุ่มของนายจ้างและลูกจ้าง จะมีการตั้งองค์การเพื่อทำหน้าที่เป็นตัวแทนตนเอง

#### **จำนวนองค์การนายจ้าง**

ในกลุ่มของนายจ้างและลูกจ้าง มีการตั้งองค์การเพื่อทำหน้าที่เป็นตัวแทนตนเองไตรมาส 1 ปี 2569 ในจังหวัดสระบุรี มีการจัดตั้งสมาคมนายจ้าง จำนวน 4 แห่ง (ภาคผนวกตารางที่ 41)

#### **จำนวนองค์การลูกจ้าง**

ไตรมาส 1 ปี 2569 ในจังหวัดสระบุรี มีสหภาพแรงงานในกิจการเอกชน จำนวน 30 แห่ง และสหภาพแรงงานรัฐวิสาหกิจ จำนวน 1 แห่ง (ภาคผนวกตารางที่ 41)

#### **การแจ้งและยุติข้อเรียกร้อง**

สำหรับการแจ้งและขอยุติข้อเรียกร้อง ในไตรมาส 1 ปี 2569 พบว่ามีการแจ้งข้อเรียกร้อง จำนวน 4 แห่ง ซึ่งข้อเรียกร้องยุติลงได้ โดยการตกลงกันเอง จำนวน 4 แห่ง (ภาคผนวกตารางที่ 43)

#### **การเกิดข้อพิพาทและยุติข้อพิพาท**

สำหรับการเกิดข้อพิพาท ในไตรมาส 1 ปี 2569 พบว่าไม่มีการเกิดข้อพิพาทแรงงาน (ภาคผนวกตารางที่ 43)

#### **การเกิดข้อขัดแย้งและยุติข้อขัดแย้ง**

สำหรับการเกิดข้อขัดแย้ง ในไตรมาส 1 ปี 2569 พบว่ามีการเกิดข้อขัดแย้ง จำนวน 1 แห่ง ซึ่งข้อขัดแย้งยุติลงได้ โดยการตกลงกันได้ ภาคผนวกตารางที่ 43)



#### 4.4 การส่งเสริมสวัสดิการแรงงาน

กิจกรรมที่ช่วยสนับสนุนให้ผู้ใช้แรงงานมีคุณภาพชีวิตที่ดีขึ้น นอกเหนือจากการตรวจสอบสถานประกอบการ เพื่อให้การคุ้มครองให้ผู้ใช้แรงงานตามที่ได้กล่าวมาแล้ว สำนักงานสวัสดิการและคุ้มครองแรงงานจังหวัดสระบุรี ยังมีการส่งเสริมการจัดสวัสดิการแรงงานในสถานประกอบการ โดยในไตรมาส 1 ปี 2569 ได้กำกับให้นายจ้าง ปฏิบัติตามกฎหมายด้านสวัสดิการแรงงานในสถานประกอบการ ตลอดจนส่งเสริมให้มีการจัดตั้งชมรม TO BE NUMBER ONE ในสถานประกอบการ (ตารางที่ 8 และภาคผนวกตารางที่ 42)

#### ตารางที่ 8 การส่งเสริมการจัดตั้งสวัสดิการแรงงาน จำแนกตามกิจกรรมที่ส่งเสริมในจังหวัดสระบุรี ไตรมาสที่ 1 ปี 2569 (มกราคม - มีนาคม)

กิจกรรมที่ส่งเสริม	จำนวน	
	แห่ง	คน
1. ส่งเสริมสวัสดิการแรงงานขั้นดี ตามวิถีเศรษฐกิจ	3	925
2. ส่งเสริมสวัสดิการเพื่อแรงงาน ครอบครัว และสังคม	49	2,500
<b>รวม</b>	<b>52</b>	<b>3,425</b>

ที่มา : สำนักงานสวัสดิการและคุ้มครองแรงงานจังหวัดสระบุรี

#### 4.5 การหยุดกิจการชั่วคราว (มาตรา 75)

การหยุดกิจการชั่วคราว หรือการยื่นแบบแจ้งการใช้มาตรา 75 ของกรมสวัสดิการและคุ้มครองแรงงาน แบ่งออกเป็น 2 กรณี ได้แก่ มีความจำเป็นที่สำคัญที่มีผลกระทบต่อประกอบการกิจการ และมีความจำเป็นด้วยเหตุสุดวิสัย ซึ่งในไตรมาส 1 ปี 2569 (มกราคม - มีนาคม) สถานประกอบการกิจการจังหวัดสระบุรีมีการแจ้งหยุดกิจการชั่วคราว โดยใช้มาตรา 75 จำนวน 2 แห่ง 530 คน ไม่มีการปิดกิจการและการเลิกจ้าง

#### 4.6 การเลิกจ้างแรงงาน

##### จำนวนสถานประกอบการที่เลิกกิจการ/จำนวนลูกจ้างที่ถูกเลิกจ้าง จำแนกตามขนาดสถานประกอบการ

สถานประกอบการที่เลิกกิจการ สำนักงานประกันสังคมจังหวัดสระบุรี รายงานสถานการณ์การเลิกจ้าง ไตรมาส 1 ปี 2569 มีสถานประกอบการที่เลิกกิจการ จำนวน 8 แห่ง แยกเป็นสถานประกอบการขนาด 1 – 9 คน จำนวน 8 แห่ง (ร้อยละ 100.00)

ลูกจ้างที่ถูกเลิกจ้าง ในไตรมาส 1 ปี 2569 มีลูกจ้างที่ถูกเลิกจ้างจำนวน 12 คน แยกเป็นสถานประกอบการขนาด 1 – 9 คน จำนวน 12 คน (ร้อยละ 100.00) (ภาคผนวกตารางที่ 44)



ทั้งนี้ ประเภทกิจการที่มีสถานประกอบการกิจการเล็กจ้าง คือ ประเภทอื่น ๆ จำนวน 5 แห่ง ประเภทก่อสร้าง จำนวน 1 แห่ง ประเภทจำหน่ายอะไหล่รถ จำนวน 1 แห่ง และประเภทขายส่งเครื่องสำอาง จำนวน 1 แห่ง (แผนภูมิที่ 40 และภาคผนวกตารางที่ 45)

**แผนภูมิที่ 40 สถานประกอบการที่เลิกกิจการ/ลูกจ้างที่เลิกจ้างในจังหวัดสระบุรี ไตรมาส 1 ปี 2569 (มกราคม - มีนาคม)**

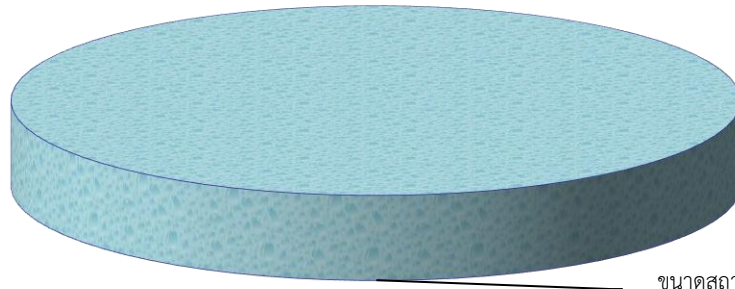

ขนาดสถานประกอบการ 1 - 9 คน  
จำนวน 8 แห่ง (ร้อยละ 100.00)

ที่มา : สำนักงานประกันสังคมจังหวัดสระบุรี (เนื่องจากไม่สามารถรวบรวมข้อมูลจากระบบประมวลผลเดือนมกราคม - มีนาคม 69 ได้)

**4.7 การประสบนันตราย/เจ็บป่วยจากการทำงาน (กองทุนเงินทดแทน)**

**จำแนกตามขนาดสถานประกอบการ**

สำหรับการประสบนันตรายหรือเจ็บป่วยเนื่องจากการทำงานในรอบไตรมาส 1 ปี 2569 (มกราคม - มีนาคม) พบว่าการประสบนันตรายหรือเจ็บป่วยเนื่องมาจากการทำงาน มีทั้งสิ้นจำนวน 363 ราย โดยส่วนใหญ่เป็นการประสบนันตรายหรือเจ็บป่วยในสถานประกอบการขนาด 1,000 คนขึ้นไป จำนวน 77 ราย (ร้อยละ 21.21) ส่วนสถานประกอบการ ขนาด 1 – 10 คน มีการประสบนันตรายหรือเจ็บป่วยเนื่องจากการทำงานน้อยที่สุด จำนวน 28 ราย (ร้อยละ 7.71) (แผนภูมิที่ 41 และภาคผนวกตารางที่ 46)

**แผนภูมิที่ 41 ผู้ประสบนันตรายหรือเจ็บป่วยเนื่องจากการทำงานในจังหวัดสระบุรี จำแนกตามขนาดสถานประกอบการ ไตรมาส 1 ปี 2569 (มกราคม - มีนาคม)**

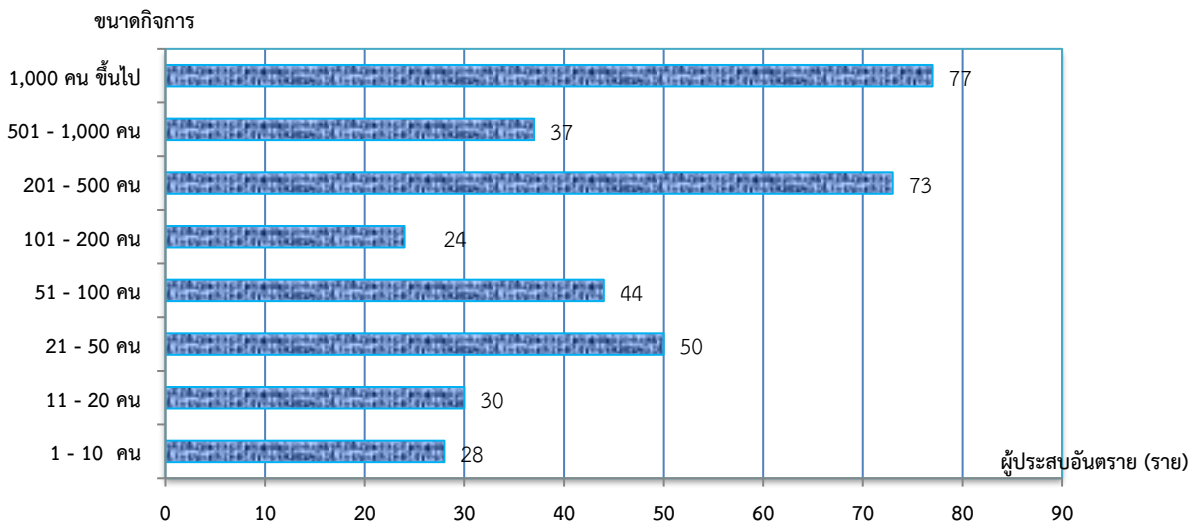

ที่มา : สำนักงานประกันสังคมจังหวัดสระบุรี (เนื่องจากไม่สามารถรวบรวมข้อมูลจากระบบประมวลผลเดือนมกราคม - มีนาคม 69 ได้)



### จำแนกตามประเภทความร้ายแรงของการประสบอันตราย

เมื่อพิจารณาผู้ประสบอันตรายหรือเจ็บป่วยเนื่องจากการทำงาน จำนวน 363 ราย ตามประเภทความร้ายแรงของการประสบอันตรายพบว่าส่วนใหญ่จะหยุดงานไม่เกิน 3 วัน จำนวน 244 ราย (ร้อยละ 67.22) ผู้หยุดงานเกิน 3 วัน จำนวน 105 ราย (ร้อยละ 28.93) และเสียชีวิต จำนวน 14 คน (ร้อยละ 3.86) (แผนภูมิที่ 42)

### แผนภูมิที่ 42 ผู้ประสบอันตรายหรือเจ็บป่วยเนื่องจากการทำงานในจังหวัดสระบุรี จำแนกตามความร้ายแรง ไตรมาส 1 ปี 2569 (มกราคม - มีนาคม)

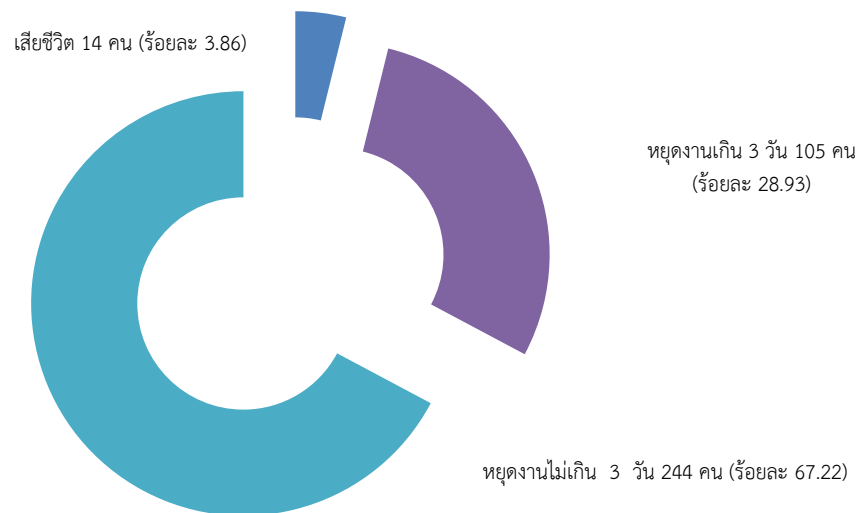

ที่มา : สำนักงานประกันสังคมจังหวัดสระบุรี (เนื่องจากไม่สามารถรวบรวมข้อมูลจากระบบประมวลผลเดือนมกราคม - มีนาคม 69 ได้)

### จำแนกตามสาเหตุการประสบอันตราย

สำหรับสาเหตุการประสบอันตรายเนื่องจากการทำงาน พิจารณาใน 5 อันดับแรก มีสาเหตุมาจาก 1. วัตถุหรือสิ่งของกระแทก/ชน จำนวน 62 ราย (ร้อยละ 17.08) 2. วัตถุหรือสิ่งของตัด/บาด/ทิ่มแทง จำนวน 61 ราย (ร้อยละ 16.80) 3. วัตถุหรือสิ่งของพังทลายหล่นทับ จำนวน 42 ราย (ร้อยละ 11.57) 4. วัตถุหรือสิ่งของหนีบ/ดิ่ง จำนวน 35 ราย (ร้อยละ 9.64) และ 5. วัตถุหรือสิ่งของหรือสารเคมีกระเด็นเข้าตา จำนวน 34 ราย (ร้อยละ 9.37) ซึ่งตัวเลขดังกล่าวสอดคล้องกับความรุนแรงหรือประเภทความร้ายแรงที่พบว่ามีกรณีหยุดงานไม่เกิน 3 วันมากที่สุด (แผนภูมิที่ 43 และภาคผนวกตารางที่ 47)

### แผนภูมิที่ 43 สาเหตุการประสบอันตรายเนื่องจากการทำงาน (5 อันดับแรก) ไตรมาส 1 ปี 2569 (มกราคม - มีนาคม)

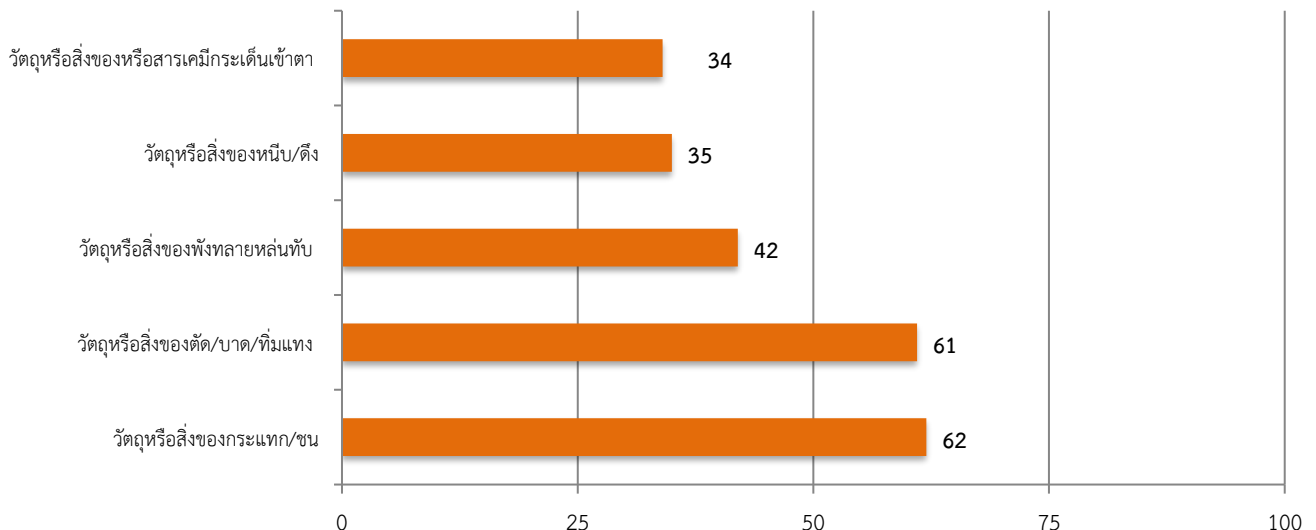

ที่มา : สำนักงานประกันสังคมจังหวัดสระบุรี (เนื่องจากไม่สามารถรวบรวมข้อมูลจากระบบประมวลผลเดือนมกราคม - มีนาคม 69 ได้)



## 5. การประกันสังคม

ภารกิจด้านการประกันสังคมเป็นอีกภารกิจที่กระทรวง โดยสำนักงานประกันสังคมจังหวัด สระบุรี มีหน้าที่ต้องดูแลผู้ใช้แรงงาน เพื่อให้มีคุณภาพชีวิตที่ดีขึ้นและมีหลักประกันชีวิตที่มั่นคงเมื่อยามแก่ชราอีกด้วย

สำนักงานประกันสังคม ข้อมูล ณ เดือนกันยายน 2568 พบว่าจังหวัดสระบุรีมีสถานประกอบการที่ขึ้นทะเบียนประกันสังคมทั้งสิ้นจำนวน 5,160 แห่ง ผู้ประกันตนทั้งสิ้นจำนวน 349,890 คน สถานประกอบการโดยส่วนใหญ่เป็นสถานประกอบการขนาดต่ำกว่า 10 คน จำนวน 3,256 แห่ง (ร้อยละ 63.10) ผู้ประกันตน จำนวน 11,108 คน รองลงมา คือ ขนาด 10 -19 คน จำนวน 730 แห่ง (ร้อยละ 14.15) ผู้ประกันตน จำนวน 10,000 คน (ตารางที่ 9 และภาคผนวกตารางที่ 48)

### ตารางที่ 9 จำนวนสถานประกอบการและผู้ประกันตนในจังหวัดสระบุรี จำแนกตามขนาดสถานประกอบการ ณ วันที่ 31 กันยายน 2568

ขนาดสถานประกอบการ	สถานประกอบการ (แห่ง)	ผู้ประกันตน (คน)
< 10 คน	3,256	11,108
10 – 19 คน	730	10,000
20 – 49 คน	640	20,500
50 – 99 คน	251	17,686
100 – 199 คน	126	17,925
200 – 499 คน	108	33,173
500 – 999 คน	34	24,056
1,000 คน ขึ้นไป	15	35,919
ผู้ประกันตนโดยสมัครใจ มาตรา 39	-	16,928
ผู้ประกันตนโดยสมัครใจ มาตรา 40	-	162,595
<b>รวม</b>	<b>5,160</b>	<b>349,890</b>

ที่มา : สำนักงานประกันสังคมจังหวัดสระบุรี (เนื่องจากไม่สามารถรวบรวมข้อมูลจากระบบประมวลผลเดือนมกราคม - มีนาคม 69 ได้)

### ผู้ประกันตนในจังหวัดสระบุรี จำแนกมาตรา

สำหรับผู้ประกันตนในจังหวัดสระบุรี ณ เดือนกันยายน 2568 พบว่ามีจำนวนทั้งสิ้น 349,890 คน แยกเป็น 1) ผู้ประกันตนมาตรา 33 จำนวน 170,367 คน 2) ผู้ประกันตนมาตรา 39 จำนวน 16,928 คน และ 3) แรงงานอิสระที่ได้รับการคุ้มครองตามกฎหมาย มาตรา 40 จำนวน 162,595 คน (แผนภูมิที่ 44 และภาคผนวกตารางที่ 49)

### แผนภูมิที่ 44 ผู้ประกันตนในจังหวัดสระบุรี จำแนกมาตรา ไตรมาส 1 ปี 2569 (มกราคม - มีนาคม)

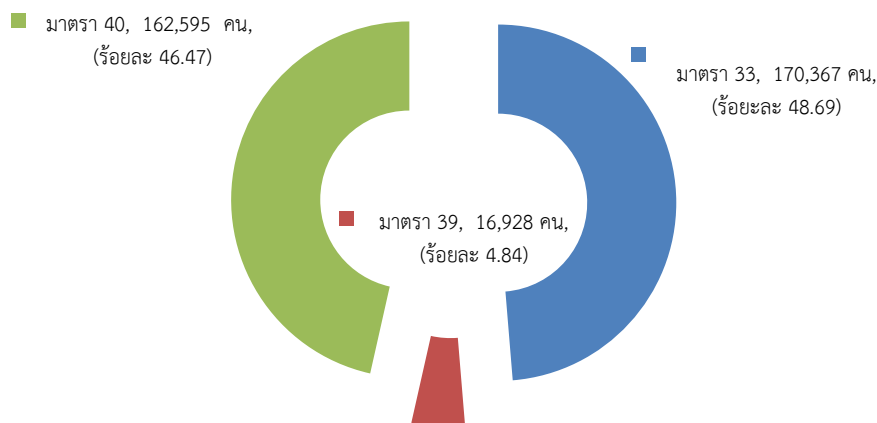

ที่มา : สำนักงานประกันสังคมจังหวัดสระบุรี (เนื่องจากไม่สามารถรวบรวมข้อมูลจากระบบประมวลผลเดือนมกราคม - มีนาคม 69 ได้)



ทั้งนี้ภารกิจด้านการประกันสังคมมีหน้าที่ต้องดูแล 2 กองทุน ได้แก่ กองทุนประกันสังคม และ กองทุนเงินทดแทน ดังนี้

### 5.1 กองทุนประกันสังคม

ให้ความคุ้มครองผู้ประกันตนใน 7 กรณี ไม่เนื่องจากการทำงาน ได้แก่ กรณีเจ็บป่วย คลอดบุตร ทูพพลภาพ ตาย สงเคราะห์บุตร ชราภาพ และว่างงาน มีสถานประกอบการ จำนวน 5,160 แห่ง ผู้ประกันตน 349,890 คน

#### **(1) จำนวนสถานพยาบาลภาครัฐ/เอกชน ในสังกัดประกันสังคม**

ปัจจุบันจังหวัดสระบุรี มีสถานพยาบาลหลักในสังกัดประกันสังคมที่เป็นสถานพยาบาลของรัฐบาล จำนวน 2 แห่ง และสถานพยาบาลเอกชน จำนวน 2 แห่ง ในไตรมาส 1 ปี 2569 มีผู้ประกันตนเลือกสถานพยาบาล ในการเข้ารับบริการทางการแพทย์ มีจำนวนดังนี้ (ตารางที่ 10 และภาคผนวกตารางที่ 50)

#### **ตารางที่ 10 จำนวนสถานพยาบาลในสังกัดประกันสังคมในจังหวัดสระบุรี จำแนกตามประเภทสถานพยาบาล ไตรมาส 1 ปี 2569 (มกราคม - มีนาคม)**

สถานพยาบาล	จำนวนผู้ประกันตน (ราย)	ร้อยละ
โรงพยาบาลสระบุรี (รัฐบาล)	89,995	37
โรงพยาบาลพระพุทธบาท (รัฐบาล)	41,301	17
โรงพยาบาลเกษมราษฎร์ (เอกชน)	97,002	40
โรงพยาบาลราชธานีหนองแค (เอกชน)	13,915	6
<b>รวม</b>	<b>242,213</b>	<b>100</b>

ที่มา : สำนักงานประกันสังคมจังหวัดสระบุรี (เนื่องจากไม่สามารถรวบรวมข้อมูลจากระบบประมวลผลเดือนมกราคม - มีนาคม 69 ได้)

#### **(2) การจ่ายเงินประโยชน์ทดแทนให้ผู้ประกันตน จำแนกตามประเภทประโยชน์ทดแทน**

จำนวนการใช้บริการของกองทุนประกันสังคม พิจารณาตามประเภทของประโยชน์ทดแทน ซึ่งมี 7 กรณี ได้แก่ เจ็บป่วย คลอดบุตร ทูพพลภาพ ตาย สงเคราะห์บุตร ชราภาพ และว่างงาน พบว่า จำนวนผู้ใช้บริการ มีทั้งสิ้น 138,682 ราย (ร้อยละ 39.64 ของผู้ประกันตนทั้งหมด) ซึ่งจำนวนผู้ใช้บริการในไตรมาสนี้เพิ่มขึ้นจากไตรมาสที่แล้วที่มีจำนวน 135,821 คน สำหรับประเภทประโยชน์ทดแทนที่ผู้ประกันตนใช้บริการสูงสุดในไตรมาสนี้ ได้แก่ บำนาญชราภาพ มีผู้ประกันตนใช้บริการ 63,648 ราย (ร้อยละ 45.89 ของผู้ประกันตนทั้งหมด) รองลงมาได้แก่ กรณีสงเคราะห์บุตร ว่างงาน และเจ็บป่วย โดยมีสัดส่วนร้อยละ 39.61, 7.52 และ 2.86 ตามลำดับ

หากพิจารณาตามปริมาณการจ่ายเงินประโยชน์ทดแทน จะพบว่ามี การจ่ายเงินทั้งสิ้น 395,937,883.17 ล้านบาท โดยกรณี บำนาญชราภาพมีการจ่ายเงินสูงสุดถึง 201,928,258.60 ล้านบาท (ร้อยละ 51.00 ของเงินประโยชน์ทดแทนที่จ่าย) รองลงมาคือกรณีสงเคราะห์บุตร จ่ายเงินประโยชน์ทดแทน 59,201,000.00 ล้านบาท (ร้อยละ 14.95) และกรณีบำเหน็จชราภาพ 52,848,541.80 ล้านบาท (ร้อยละ 13.35) (ตารางที่ 11)



ตารางที่ 11 ประเภทประโยชน์ทดแทน (ไม่เนื่องจากการทำงาน) ไตรมาส 1 ปี 2569 (มกราคม - มีนาคม)

ประเภทประโยชน์ ทดแทน	ราย	ร้อยละ	ล้านบาท	ร้อยละ
1. เจ็บป่วย	3,961	2.86	11,750,390.99	2.97
2. คลอดบุตร	1,721	1.24	20,106,726.75	5.08
3. ทูพพลภาพ	2,266	1.63	7,317,923.50	1.85
4. ตาย	446	0.32	13,433,850.03	3.39
5. สงเคราะห์บุตร	54,931	39.61	59,201,000.00	14.95
6. บำเหน็จชราภาพ	1,274	0.93	52,848,541.80	13.35
7. บำนาญชราภาพ	63,648	45.89	201,928,258.60	51.00
8. ว่างาน	10,435	7.52	29,351,191.50	7.41
<b>รวม</b>	<b>138,682</b>	<b>100.00</b>	<b>395,937,883.17</b>	<b>100.00</b>

ที่มา : สำนักงานประกันสังคมจังหวัดสระบุรี (เนื่องจากไม่สามารถรวบรวมข้อมูลจากระบบประมวลผลเดือนมกราคม - มีนาคม 69 ได้)

หมายเหตุ: ผู้ประกันตน 1 ราย อาจมีการดำเนินการมากกว่า 1 กรณี

(3) แรงงานต่างด้าวและสถานประกอบการขึ้นทะเบียนประกันสังคมในจังหวัดสระบุรี

สำหรับแรงงานต่างด้าวที่ขึ้นทะเบียนประกันสังคม ในจังหวัดสระบุรี ณ เดือนพฤศจิกายน 2568 พบว่ามีจำนวนทั้งสิ้น 37,313 คน แยกเป็น 1) สัญชาติเมียนมา จำนวน 25,766 ราย 2) สัญชาติกัมพูชา จำนวน 3,722 ราย 3) สัญชาติลาว จำนวน 5,785 ราย และ 4) สัญชาติอื่นๆ จำนวน 2,040 ราย (ตารางที่ 12)

ตารางที่ 12 จำนวนแรงงานต่างด้าวและสถานประกอบการขึ้นทะเบียนประกันสังคมในจังหวัดสระบุรี ณ เดือนพฤศจิกายน 2568

สัญชาติ	ราย	ร้อยละ	แห่ง	ร้อยละ
1. สัญชาติเมียนมา	25,766	69.05	2,170	55.30
2. สัญชาติลาว	5,785	15.50	269	6.86
3. สัญชาติกัมพูชา	3,722	9.98	190	4.84
4. ไม่มีสัญชาติ	-	-	-	-
5. สัญชาติอื่น	2,040	5.47	1,295	33.00
<b>รวม</b>	<b>37,313</b>	<b>100.00</b>	<b>3,924</b>	<b>100.00</b>

ที่มา : สำนักงานประกันสังคมจังหวัดสระบุรี (เนื่องจากไม่สามารถรวบรวมข้อมูลจากระบบประมวลผลเดือนมกราคม - มีนาคม 69 ได้)



## 5.2 กองทุนเงินทดแทน

กองทุนเงินทดแทน ให้ความสำคัญคุ้มครองลูกจ้างที่ประสบอันตราย เจ็บป่วย เนื่องจากการทำงานให้นายจ้าง โดยลูกจ้างได้รับเงินทดแทนจากกองทุนซึ่งกฎหมายให้จัดเก็บเงินสมทบจากนายจ้างเพียงฝ่ายเดียว มีสถานประกอบการ จำนวน 5,609 แห่ง ผู้ประกันตน 171,972 คน

### (1) การใช้บริการกองทุนเงินทดแทน (เนื่องจากการทำงาน) จำแนกตามประเภทความร้ายแรง

สำหรับการใช้บริการกองทุนเงินทดแทน ไตรมาส 1 ปี 2569 จำแนกตามประเภทความร้ายแรง พบว่าเป็นกรณีหยุดงาน จำนวน 537 ครั้ง (ร้อยละ 65.81) รองลงมากรณีกรณีเสียชีวิต จำนวน 224 ครั้ง (ร้อยละ 27.45) และสูญเสียอวัยวะบางส่วน จำนวน 32 ครั้ง (ร้อยละ 3.92) (ตารางที่ 13 และแผนภูมิที่ 45)

### ตารางที่ 13 การใช้บริการกองทุนเงินทดแทน (เนื่องจากการทำงาน) จำแนกตามประเภทความร้ายแรง จังหวัดสระบุรี ไตรมาส 1 ปี 2569 (มกราคม - มีนาคม)

ประเภทความร้ายแรง	ผู้ใช้บริการ (ครั้ง)	จำนวนเงินที่จ่าย (บาท)
1. ตาย	224	3,346,323.95
2. ทูพพลภาพ	23	173,268.20
3. สูญเสียอวัยวะบางส่วน	32	1,525,040.00
4. หยุดงาน	537	3,358,389.43
<b>รวม</b>	<b>816</b>	<b>8,403,021.58</b>

ที่มา : สำนักงานประกันสังคมจังหวัดสระบุรี (เนื่องจากไม่สามารถรวบรวมข้อมูลจากระบบประมวลผลเดือนมกราคม - มีนาคม 69 ได้)

### แผนภูมิที่ 45 การใช้บริการกองทุนเงินทดแทน (เนื่องจากการทำงาน) จำแนกตามประเภทความร้ายแรง จังหวัดสระบุรี ไตรมาส 1 ปี 2569 (มกราคม - มีนาคม)



ที่มา : สำนักงานประกันสังคมจังหวัดสระบุรี (เนื่องจากไม่สามารถรวบรวมข้อมูลจากระบบประมวลผลเดือนมกราคม - มีนาคม 69 ได้)



## 6. อื่นๆ

### 6.1 อัตราค่าจ้างขั้นต่ำ

#### ประกาศคณะกรรมการค่าจ้าง เรื่องอัตราค่าจ้างขั้นต่ำ (ฉบับที่ 14)

ด้วยคณะกรรมการค่าจ้างได้มีการประชุมศึกษาและพิจารณาขอเท็จจริงเกี่ยวกับอัตราค่าจ้างที่ลูกจ้างได้รับอยู่ ประกอบกับขอเท็จจริงอื่นตามที่กฎหมายกำหนด เมื่อวันที่ 17 มิถุนายน พ.ศ. 2568 และมีมติเห็นชอบให้กำหนดอัตราค่าจ้างขั้นต่ำเพื่อใช้บังคับแก่นายจ้างและลูกจ้างทุกคน โดยให้มีผลใช้บังคับตั้งแต่วันที่ 1 กรกฎาคม พ.ศ. 2568

#### โดยกำหนดอัตราค่าจ้างขั้นต่ำ ดังนี้

- ให้กำหนดอัตราค่าจ้างขั้นต่ำเป็นเงินวันละ 400 บาท ในท้องที่กรุงเทพมหานคร จังหวัดฉะเชิงเทรา ชลบุรี ภูเก็ต ระยอง เฉพาะอำเภอเกาะสมุย จังหวัดสุราษฎร์ธานี 2 ประเภทกิจการ ได้แก่ กิจการโรงแรมทั่วประเทศ และกิจการสถานบริการทั่วประเทศ

- ให้กำหนดอัตราค่าจ้างขั้นต่ำเป็นเงินวันละ 380 บาท ในท้องที่ เฉพาะอำเภอเมืองเชียงใหม่ จังหวัดเชียงใหม่ และเฉพาะอำเภอหาดใหญ่ จังหวัดสงขลา

- ให้กำหนดอัตราค่าจ้างขั้นต่ำเป็นเงินวันละ 372 บาท ในท้องที่จังหวัดนครปฐม นนทบุรี ปทุมธานี สมุทรปราการ และสมุทรสาคร

- ให้กำหนดอัตราค่าจ้างขั้นต่ำเป็นเงินวันละ 359 บาท ในท้องที่จังหวัดนครราชสีมา

- ให้กำหนดอัตราค่าจ้างขั้นต่ำเป็นเงินวันละ 358 บาท ในท้องที่จังหวัดสมุทรสงคราม

- **ให้กำหนดอัตราค่าจ้างขั้นต่ำเป็นเงินวันละ 357 บาท** ในท้องที่จังหวัดจังหวัดขอนแก่น เชียงใหม่ ยกเว้นอำเภอเมืองเชียงใหม่ ปราจีนบุรี พระนครศรีอยุธยา และ **“สระบุรี”**

- ให้กำหนดอัตราค่าจ้างขั้นต่ำเป็นเงินวันละ 356 บาท ในท้องที่จังหวัดลพบุรี

- ให้กำหนดอัตราค่าจ้างขั้นต่ำเป็นเงินวันละ 355 บาท ในท้องที่จังหวัดนครนายก สุพรรณบุรี หนองคาย

- ให้กำหนดอัตราค่าจ้างขั้นต่ำเป็นเงินวันละ 354 บาท ในท้องที่จังหวัดกระบี่ ตรัง

- ให้กำหนดอัตราค่าจ้างขั้นต่ำเป็นเงินวันละ 352 บาท ในท้องที่จังหวัดกาญจนบุรี จันทบุรี เชียงราย ตาก นครพนม บุรีรัมย์ ประจวบคีรีขันธ์ พังงา พิษณุโลก มุกดาหาร สกลนคร สงขลา ยกเว้นอำเภอหาดใหญ่ สระแก้ว สุราษฎร์ธานี ยกเว้นอำเภอเกาะสมุย และอุบลราชธานี

- ให้กำหนดอัตราค่าจ้างขั้นต่ำเป็นเงินวันละ 351 บาท ในท้องที่จังหวัดชุมพร เพชรบุรี และสุรินทร์

- ให้กำหนดอัตราค่าจ้างขั้นต่ำเป็นเงินวันละ 350 บาท ในท้องที่จังหวัดนครสวรรค์ ยโสธร และลำพูน

- ให้กำหนดอัตราค่าจ้างขั้นต่ำเป็นเงินวันละ 349 บาท ในท้องที่จังหวัดกาฬสินธุ์ นครศรีธรรมราช ปังกาฬ เพชรบูรณ์ และร้อยเอ็ด

- ให้กำหนดอัตราค่าจ้างขั้นต่ำเป็นเงินวันละ 348 บาท ในท้องที่จังหวัดชัยนาท ชัยภูมิ พัทลุง สิงห์บุรี และอ่างทอง

- ให้กำหนดอัตราค่าจ้างขั้นต่ำเป็นเงินวันละ 347 บาท ในท้องที่จังหวัดกำแพงเพชร พิจิตร มหาสารคาม แม่ฮ่องสอน หนอง

ราชนบุรี ลำปาง เลย ศรีสะเกษ สตูล สุโขทัย หนองบัวลำภู อำนาจเจริญ อุดรธานี อุตรดิตถ์ และอุทัยธานี

- ให้กำหนดอัตราค่าจ้างขั้นต่ำเป็นเงินวันละ 345 บาท ในท้องที่จังหวัดตรัง น่าน พะเยา และแพร่

- ให้กำหนดอัตราค่าจ้างขั้นต่ำเป็นเงินวันละ 337 บาท ในท้องที่จังหวัดนราธิวาส ปัตตานี และยะลา

#### โดยเวลาทำงานปกติของลูกจ้างซึ่งไม่เกินชั่วโมงทำงานดังต่อไปนี้

1. เจ็ดชั่วโมง สำหรับงานที่อาจเป็นอันตรายต่อสุขภาพและความปลอดภัยของลูกจ้างตามกฎหมายกระทรวง ฉบับที่ 2 (พ.ศ. 2541) ออกตามความในพระราชบัญญัติคุ้มครองแรงงาน พ.ศ. 2541

2. แปดชั่วโมง สำหรับงานอื่นซึ่งไม่ใช่งานตาม ข้อ 1.

เพื่อให้ผู้ใช้แรงงานได้รับการคุ้มครองในด้านรายได้ โดยให้แรงงานไร้ฝีมือซึ่งไม่มีอำนาจในการต่อรองกับนายจ้างได้รับค่าตอบแทนในการทำงานที่เพียงพอต่อการดำรงชีพตามอัตรา ค่าคณะกรรมการค่าจ้างกระทรวงแรงงาน ได้มอบให้คณะกรรมการอัตราค่าจ้างขั้นต่ำจังหวัดพิจารณาเสนออัตราค่าจ้างขั้นต่ำที่เหมาะสมทุกปี เพื่อตรวจสอบความเหมาะสมของอัตราค่าจ้างขั้นต่ำที่ประกาศบังคับใช้อยู่ และในปี 2568 กระทรวงแรงงานได้ประกาศขึ้นอัตราค่าจ้างขั้นต่ำของจังหวัดสระบุรีจากเดิมวันละ 350 บาท ปรับขึ้นอีก 7 บาท เป็นวันละ 357 บาท มีผลบังคับใช้ตั้งแต่วันที่ 1 กรกฎาคม พ.ศ. 2568 เป็นต้นไป (แผนภูมิที่ 46 ตารางที่ 14 และภาคผนวกตารางที่ 51)



### แผนภูมิที่ 46 อัตราค่าจ้างขั้นต่ำ (บังคับใช้วันที่ 1 กรกฎาคม 2568)

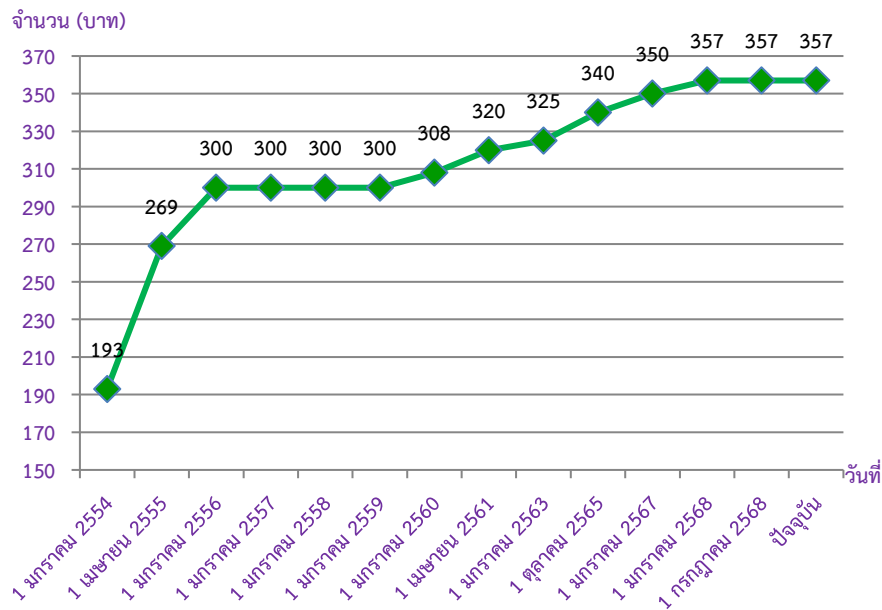

ที่มา : สำนักงานแรงงานจังหวัดสระบุรี

### ตารางที่ 14 สรุปอัตราค่าจ้างขั้นต่ำตามมติคณะกรรมการค่าจ้าง

ค่าจ้างขั้นต่ำ	พื้นที่
400 บาท	กรุงเทพมหานคร จังหวัดฉะเชิงเทรา ชลบุรี ภูเก็ต ระยอง เฉพาะอำเภอเกาะสมุย จังหวัดสุราษฎร์ธานี 2 ประเภทกิจการ ได้แก่ กิจการโรงแรมทั่วประเทศ และกิจการสถานบริการทั่วประเทศ
380 บาท	เฉพาะอำเภอเมืองเชียงใหม่ จังหวัดเชียงใหม่ และเฉพาะอำเภอหาดใหญ่ จังหวัดสงขลา
372 บาท	จังหวัดนครปฐม นนทบุรี ปทุมธานี สมุทรปราการ และสมุทรสาคร
359 บาท	จังหวัดนครราชสีมา
358 บาท	จังหวัดสมุทรสงคราม
<b>357 บาท</b>	จังหวัดขอนแก่น เชียงใหม่ ยกเว้นอำเภอเมืองเชียงใหม่ ปราจีนบุรี พระนครศรีอยุธยา และ <b>“สระบุรี”</b>
356 บาท	จังหวัดลพบุรี
355 บาท	จังหวัดนครนายก สุพรรณบุรี และหนองคาย
354 บาท	จังหวัดกระบี่ และตรัง
352 บาท	จังหวัดกาญจนบุรี จันทบุรี เชียงราย ตาก นครพนม บุรีรัมย์ ประจวบคีรีขันธ์ พังงา พิษณุโลก มุกดาหาร สกลนคร สงขลา ยกเว้นอำเภอหาดใหญ่ สระแก้ว สุราษฎร์ธานี ยกเว้นอำเภอเกาะสมุย และอุบลราชธานี
351 บาท	จังหวัดชุมพร เพชรบุรี และสุรินทร์
350 บาท	จังหวัดนครสวรรค์ ยโสธร และลำพูน
349 บาท	จังหวัดกาฬสินธุ์ นครศรีธรรมราช บึงกาฬ เพชรบูรณ์ และร้อยเอ็ด
348 บาท	จังหวัดชัยนาท ชัยภูมิ พัทลุง สิงห์บุรี และอ่างทอง
347 บาท	จังหวัดกำแพงเพชร พิจิตร มหาสารคาม แม่ฮ่องสอน ระนอง ราชบุรี ลำปาง เลย ศรีสะเกษ สตูล สุโขทัย หนองบัวลำภู อ่างนาจเจริญ อุตรดิตถ์ และอุทัยธานี
345 บาท	จังหวัดตรัง น่าน พะเยา และแพร่
337 บาท	จังหวัดนราธิวาส ปัตตานี และยะลา

ที่มา : สำนักงานปลัดกระทรวงแรงงาน สำนักเศรษฐกิจแรงงาน สำนักงานคณะกรรมการค่าจ้าง



## 6.2 สถานการณ์แรงงานคนพิการ

พระราชบัญญัติส่งเสริมและพัฒนาคุณภาพชีวิตคนพิการ พ.ศ. 2550 มีเจตนารมณ์เพื่อคุ้มครองให้คนพิการมีงานทำหรือประกอบอาชีพ โดยมีให้มีการเลือกปฏิบัติโดยไม่เป็นธรรมเพราะเหตุแห่งสภาพทางกายหรือสุขภาพ จึงมีบทบัญญัติให้หน่วยงานภาครัฐ และนายจ้างหรือเจ้าของสถานประกอบการต้องรับคนพิการเข้าทำงานตามมาตรา 33 หรือส่งเงินเข้ากองทุนส่งเสริมและพัฒนาคุณภาพชีวิตคนพิการตามมาตรา 34 หรือเลือกดำเนินการตามมาตรา 35

### คนพิการที่มีบัตรคนพิการจังหวัดสระบุรี

คนพิการที่มีบัตรคนพิการในจังหวัดสระบุรี ไตรมาส 1 ปี 2569 (มกราคม - มีนาคม) จำนวน 23,339 คน แยกเป็นเพศชาย 11,714 คน (ร้อยละ 50.19) และเพศหญิง จำนวน 11,625 คน (ร้อยละ 49.81) ซึ่งคนพิการที่มีบัตรคนพิการมากที่สุด ได้แก่ ประเภทการเคลื่อนไหว/ทางกาย จำนวน 13,113 คน (ร้อยละ 56.18) รองลงมา ประเภททางการได้ยิน/สื่อความหมาย จำนวน 5,061 คน (ร้อยละ 21.68) และประเภททางสติปัญญา 1,310 คน (ร้อยละ 5.61) ทั้งนี้ ในจังหวัดสระบุรีมีคนพิการทั้งหมด 23,339 คน (ตารางที่ 15)

ตารางที่ 15 จำนวนคนพิการที่มีบัตรคนพิการ จังหวัดสระบุรี ไตรมาส 1 ปี 2569 (มกราคม - มีนาคม)

ประเภท	จำนวน (ราย)		
	ชาย	หญิง	รวม
1. ทางการเห็น	571	429	1,000
2. ทางการได้ยิน/สื่อความหมาย	2,402	2,659	5,061
3. ทางการเคลื่อนไหว/ทางกาย	6,208	6,905	13,113
4. ทางจิตใจ/พฤติกรรม	667	403	1,070
5. ทางสติปัญญา	707	603	1,310
6. ทางการเรียนรู้	213	51	264
7. ทางออทิสติก	217	51	268
8. พิการมากกว่า 1 ประเภท	729	524	1,253
9. ไม่ระบุ	-	-	-
<b>รวม</b>	<b>11,714</b>	<b>11,625</b>	<b>23,339</b>

ที่มา : สำนักงานพัฒนาสังคมและความมั่นคงของมนุษย์จังหวัดสระบุรี

### สถานประกอบการที่เข้าเกณฑ์ตามกฎหมายของคนพิการจังหวัดสระบุรี

จังหวัดสระบุรีมีการจ้างงานคนพิการตามกฎหมายการจ้างงานคนพิการ จำนวน 174 แห่ง ปฏิบัติตามกฎหมายครบถ้วน 139 แห่ง ปฏิบัติตามกฎหมายไม่ครบถ้วน 1 แห่ง และไม่ปฏิบัติตามกฎหมาย 34 แห่ง





## 7. ปัญหาด้านแรงงานสำคัญ

### การคุ้มครองด้านแรงงานจังหวัดสระบุรี

จังหวัดสระบุรี จัดตั้งศูนย์ปฏิบัติการป้องกันการคุ้มครองด้านแรงงานจังหวัดสระบุรี โดยสำนักงานแรงงานจังหวัดสระบุรี ได้บูรณาการร่วมกับหน่วยงานในสังกัดกระทรวงแรงงานและหน่วยงานในพื้นที่ ดำเนินการตรวจบูรณาการป้องกันการคุ้มครองด้านแรงงาน โดยออกตรวจเดือนละอย่างน้อย 1 ครั้ง ทุกวันพุธสัปดาห์ที่ 2 หรือ 3 ของเดือน และมีจำนวนเป้าหมายสถานประกอบการกลุ่มเสี่ยงที่ได้รับการตรวจ 45 แห่ง แยกเป็นประเภทดังนี้ (ตารางที่ 17)

ตารางที่ 17 จำนวนผลการดำเนินงานคุ้มครองด้านแรงงานจังหวัดสระบุรี

ประเภทสถานประกอบการ	เป้าหมาย	มี.ค.69	ม.ค.-มี.ค.69	ผลการดำเนินงาน
(1) ประชุมร่วมกับหน่วยงานที่เกี่ยวข้องเพื่อติดตามผลการดำเนินงานตามแผนฯ	10 ครั้ง	1 ครั้ง	9 ครั้ง	ปีงบประมาณ พ.ศ. 2568 ศูนย์ปฏิบัติการป้องกันการคุ้มครองด้านแรงงานจังหวัดสระบุรี โดยสำนักงานแรงงานจังหวัดสระบุรี ได้บูรณาการร่วมกับหน่วยงานสังกัดกระทรวงแรงงาน สำนักงานตรวจคนเข้าเมืองจังหวัดสระบุรี สำนักงานพัฒนาสังคมและความมั่นคงของมนุษย์จังหวัดสระบุรี และกองอำนวยการรักษาความมั่นคงภายในจังหวัดสระบุรี เข้าตรวจสอบและให้ความรู้แก่สถานประกอบการ กลุ่มเสี่ยงในพื้นที่จำนวน 33 แห่ง และบูรณาการร่วมกับสำนักงานจัดหางานจังหวัดสระบุรี จำนวน 9 แห่ง รวมเป็น 42 แห่ง ไม่พบการกระทำที่เข้าข่ายการคุ้มครองด้านแรงงาน การใช้แรงงานเด็ก การบังคับใช้แรงงานหรือบริการ
(2) ดำเนินการตรวจแรงงานกลุ่มเสี่ยงตามแผนที่กำหนดร่วมกัน	45 แห่ง/ 450 คน	1 ครั้ง 1 แห่ง 300 คน	7 ครั้ง 42 แห่ง 2,235 คน	



## 8. ผลการดำเนินงานที่สำคัญตามนโยบายรัฐบาล/กระทรวงแรงงาน

### 8.1 การป้องกันและแก้ไขปัญหาเย็บพืดในสถานประกอบการจังหวัดสระบุรี

หน่วยงานในสังกัดกระทรวงแรงงานจังหวัดสระบุรีได้ดำเนินงานด้านเย็บพืดในสถานประกอบการ ดังนี้

#### 1. ลูกจ้างมากกว่า 10 คนขึ้นไป

สำนักงานสวัสดิการและคุ้มครองแรงงานจังหวัดสระบุรี ได้ดำเนินการตามแผนปฏิบัติการป้องกันและปราบปรามเย็บพืดปี 2569 ยุทธศาสตร์ที่ 1 การป้องกันกลุ่มผู้มีโอกาสเข้าไปเกี่ยวข้องกับเย็บพืด ดังนี้

- การรณรงค์ประชาสัมพันธ์ให้ความรู้เกี่ยวกับเย็บพืดในสถานประกอบการ เป้าหมาย ทั้งปี 185 แห่ง 13,670 คน ดำเนินการ 119 แห่ง ลูกจ้างจำนวน 8,803 คน
- โรงงานสีขาว เป้าหมายทั้งปี 24 แห่ง ดำเนินการแล้ว 22 แห่ง

#### 2. ลูกจ้างต่ำกว่า 10 คนลงมา

สำนักงานแรงงานจังหวัดสระบุรี กำหนดเป้าหมายในการรณรงค์การป้องกันเย็บพืดในสถานประกอบการ ที่มีลูกจ้างต่ำกว่า 10 คนลงมา เป้าหมาย 156 แห่ง 780 คน แรงงานนอกระบบ 1,882 คน ผลการดำเนินการรณรงค์ป้องกันเย็บพืด 130 แห่ง ลูกจ้าง 561 คน แรงงานนอกระบบ 941 คน

#### 3. โครงการ TO BE NUMBER ONE ในสถานประกอบการ

สำนักงานแรงงานจังหวัดสระบุรี ประชาสัมพันธ์โครงการป้องกันและแก้ไขปัญหาเย็บพืดในสถานประกอบการ เพื่อเสริมสร้างภูมิคุ้มกันทางจิตใจ และสร้างความตระหนักรู้เรื่องเย็บพืดในกลุ่มคนทำงานในสถานประกอบการไม่ให้อยู่เกี่ยวกับเย็บพืด และรณรงค์ส่งเสริมให้มีการจัดตั้งชมรม TO BE NUMBER ONE ในสถานประกอบการ และศูนย์เพื่อนใจ จำนวน 3 แห่ง ในบริษัท สยามไฟเบอร์ ซีเมนต์กรุ๊ป จำกัด บริษัท สยามฟูรุกาวา จำกัด และบริษัท ซีพี เมจิ จำกัด

#### 4. ผลและแผนการตรวจเย็บพืด

จังหวัดสระบุรีได้กำหนดเป้าหมายให้สำนักงานแรงงานจังหวัดสระบุรี ดำเนินการตรวจและค้นหาผู้เสพ/ผู้ติดยาเย็บพืดในสถานประกอบการ จำนวน 10 ครั้ง/แห่ง โดยในปีงบประมาณ 2569 สำนักงานแรงงานจังหวัดสระบุรีขอสรุปผลการค้นหาผู้เสพ/ผู้ติดยา โดยรวมทั้งตั้งแต่ต้นปีงบประมาณ ได้ตรวจเยี่ยมและค้นหาผู้เสพ/ผู้ติดยา โดยการสุ่มตรวจปีสภาวะในกลุ่มผู้ใช้แรงงานในสถานประกอบการแล้ว จำนวน 7 แห่ง ลูกจ้าง 1,234 คน พบผู้เสพยาเย็บพืด จำนวน 7 ราย เจ้าหน้าที่ได้ดำเนินการส่งต่อเพื่อเข้าสู่กระบวนการบำบัดแล้ว



## 8.2 โครงการแก้ไขปัญหาคาความเดือดร้อนด้านอาชีพจังหวัดสระบุรี

จังหวัดสระบุรีได้ดำเนินการโครงการแก้ไขปัญหาคาความเดือดร้อนด้านอาชีพ โดยมีวัตถุประสงค์เพื่อช่วยเหลือประชาชนซึ่งได้รับผลกระทบจากปัญหาวิกฤตเศรษฐกิจหรือภัยธรรมชาติ ผู้ว่างงาน และไม่มีรายได้ให้มีงานทำเป็นการชั่วคราวหรือได้รับการพัฒนาทักษะฝีมือให้มีความรู้ความสามารถในการประกอบอาชีพ มีรายได้สามารถเลี้ยงตนเองและครอบครัว โดยสำนักงานแรงงานจังหวัดสระบุรีเป็นหน่วยงานหลักในการดำเนินโครงการร่วมกับหน่วยงานสังกัดกระทรวงแรงงาน อาสาสมัครแรงงาน และองค์กรปกครองส่วนท้องถิ่น

ในปีงบประมาณ พ.ศ. 2569 ได้ดำเนินโครงการฯ ในเดือนตุลาคม 2568 - กันยายน 2569 โดยได้ดำเนินโครงการฯ กิจกรรมพัฒนาทักษะฝีมือ จำนวน - กิจกรรม มีประชาชนเข้าร่วม จำนวน - คน และมีประชาชนในพื้นที่ได้รับประโยชน์ จำนวน - คน (ตารางที่ 18)

ตารางที่ 18 ผลการดำเนินงานโครงการแก้ไขปัญหาคาความเดือดร้อนด้านอาชีพจังหวัดสระบุรี ปี 2561 – 2569

ปี	จำนวนกิจกรรม	จำนวนผู้เข้ารับการฝึก/ ร่วมกิจกรรม (คน)	งบประมาณทั้งสิ้น (บาท)
2561	22	440	686,300
2562	15	300	445,200
2563	22	440	545,000
2564	15	300	319,400
2565	13	260	350,200
2566	3	60	116,390
2567	5	95	186,614
2568	7	140	3,000
2569	-	-	300,000
<b>รวม</b>	<b>102</b>	<b>2,035</b>	<b>2,952,104</b>

หมายเหตุ : ปี 2569 งบประมาณจังหวัดสระบุรี



# ตารางภาคผนวก



**สภาพเศรษฐกิจจังหวัดสระบุรี**  
**ตาราง 1 ผลผลิตภัณฑัมวลรวมจังหวัด ปี 2567**

อุตสาหกรรม	มูลค่า (ล้านบาท)	ร้อยละของ GPP
<b>ภาคการเกษตร</b>	<b>13,179</b>	<b>5.23</b>
เกษตรกรรม การป่าไม้ และการประมง	13,179	5.23
<b>ภาคนอกการเกษตร</b>	<b>238,970</b>	<b>94.77</b>
<b>หมวดอุตสาหกรรม</b>	<b>160,029</b>	<b>63.47</b>
การทำเหมืองแร่ และเหมืองหิน	11,163	4.43
การผลิตสินค้าอุตสาหกรรม	116,706	46.28
ไฟฟ้า ก๊าซ ไอน้ำ และระบบปรับอากาศ	31,559	12.52
การจัดหาน้ำ การจัดการน้ำเสียและของเสีย	601	0.24
<b>หมวดบริการ</b>	<b>78,941</b>	<b>31.31</b>
การก่อสร้าง	4,841	1.92
การขายส่งและการขายปลีก การซ่อมยานยนต์ฯ	26,741	10.61
การขนส่งและสถานที่เก็บสินค้า	10,610	4.21
ที่พักแรมและบริการด้านอาหาร	1,265	0.50
ข้อมูลข่าวสารและการสื่อสาร	1,238	0.49
กิจกรรมทางการเงินและการประกันภัย	8,197	3.25
กิจกรรมเกี่ยวกับอสังหาริมทรัพย์	4,056	1.61
กิจกรรมวิชาชีพ วิทยาศาสตร์ และกิจกรรมทางวิชาการ	312	0.12
กิจกรรมการบริหารและการสนับสนุน	1,138	0.45
การบริหารราชการ การป้องกันประเทศฯ	10,608	4.21
การศึกษา	3,383	1.34
กิจกรรมด้านสุขภาพและสังคมสงเคราะห์	4,618	1.83
ศิลปะ ความบันเทิง และนันทนาการ	454	0.18
กิจกรรมการบริการด้านอื่นๆ	1,482	0.59
<b>ผลผลิตภัณฑัมวลรวมจังหวัด</b>	<b>252,149</b>	
<b>ผลผลิตภัณฑัมวลรวมจังหวัดต่อหัว (บาท)</b>	<b>328,345</b>	
<b>จำนวนประชากร (1,000 คน)</b>	<b>768</b>	

ที่มา : สำนักงานคลังจังหวัดสระบุรี



ตารางที่ 2 ดัชนีราคาผู้บริโภคจังหวัดสระบุรี ไตรมาส 1 ปี 2569 (มกราคม - มีนาคม)

หมวด	มกราคม - มีนาคม 2569	มกราคม 2569	กุมภาพันธ์ 2569	มีนาคม 2569
<b>ดัชนีราคาผู้บริโภคทั่วไป</b>	<b>99.7</b>	<b>99.6</b>	<b>99.3</b>	<b>100.3</b>
<b>หมวดอาหารและเครื่องดื่มไม่มีแอลกอฮอล์</b>	<b>101.7</b>	<b>101.8</b>	<b>101.1</b>	<b>102.1</b>
ข้าว แป้งและผลิตภัณฑ์จากแป้ง	106.4	106.3	106.6	106.4
เนื้อสัตว์ เป็ดไก่ และสัตว์น้ำ	95.6	95.4	94.1	97.3
ไข่ และผลิตภัณฑ์นม	96.0	97.7	95.7	94.5
ผักและผลไม้	101.5	102.1	99.6	102.9
เครื่องประกอบอาหาร	101.4	102.5	100.6	101.2
เครื่องดื่มไม่มีแอลกอฮอล์	111.5	111.4	111.5	111.6
<b>หมวดอื่นๆ ไม่ใช่อาหารและเครื่องดื่ม</b>	<b>98.3</b>	<b>98.0</b>	<b>98.0</b>	<b>99.0</b>
หมวดเครื่องนุ่งห่มและรองเท้า	99.7	99.7	99.7	99.7
หมวดเคหสถาน	96.3	96.3	96.2	96.4
หมวดการตรวจรักษาและบริการส่วนบุคคล	104.0	103.4	104.6	104.0
หมวดพาหนะ การขนส่ง และการสื่อสาร	97.7	97.0	96.8	99.2
หมวดการบันเทิง การอ่าน การศึกษา และการศาสนา	103.4	103.4	103.4	103.3
หมวดยาสูบและเครื่องดื่มมีแอลกอฮอล์	101.2	101.2	101.2	101.2
<b>ดัชนีราคาผู้บริโภคพื้นฐาน</b>	<b>101.3</b>	<b>101.3</b>	<b>101.3</b>	<b>101.3</b>
กลุ่มอาหารสดและพลังงาน	96.2	95.8	94.9	97.9
- อาหารสด	98.6	98.9	97.4	99.6
- พลังงาน	93.5	92.3	92.1	96.1

ที่มา : สำนักงานพาณิชย์จังหวัดสระบุรี



ตาราง 3 การจดทะเบียนของนิติบุคคลตั้งใหม่ตามหมวดธุรกิจจังหวัดสระบุรี ไตรมาส 1 ปี 2569

อุตสาหกรรม	ห้างหุ้นส่วนสามัญนิติบุคคล		ห้างหุ้นส่วนจำกัด		บริษัทจำกัด		บริษัทมหาชนจำกัด		รวม	
	แห่ง	ล้านบาท	แห่ง	ล้านบาท	แห่ง	ล้านบาท	แห่ง	ล้านบาท	แห่ง	ล้านบาท
A: เกษตรกรรม การป่าไม้และการประมง	-	-	-	-	2	2,000,000	-	-	2	2,000,000
B: การทำเหมืองแร่และเหมืองหิน	-	-	-	-	-	-	-	-	-	-
C: การผลิต	-	-	4	2,900,000	13	13,190,000	-	-	17	16,090,000
D: การไฟฟ้า ก๊าซ ไอน้ำและระบบการปรับอากาศ	-	-	-	-	-	-	-	-	-	-
E: การจัดหาหน้า การจัดการน้ำเสียและของเสีย รวมถึงกิจกรรมที่เกี่ยวข้อง	-	-	-	-	2	31,000,000	-	-	2	31,000,000
F: การก่อสร้าง	-	-	4	2,600,000	27	41,600,000	-	-	31	44,200,000
G: การขายส่ง และการขายปลีก การซ่อมแซมยานยนต์ และจักรยานยนต์	-	-	6	3,700,000	42	84,100,000	-	-	48	87,800,000
H: การขนส่งและสถานที่เก็บสินค้า	-	-	6	4,500,000	8	11,500,000	-	-	14	16,000,000
I: ที่พักแรมและบริการด้านอาหาร	-	-	2	6,500,000	13	25,100,000	-	-	15	31,600,000
J: ข้อมูลข่าวสารและการสื่อสาร	-	-	1	1,000,000	2	2,000,000	-	-	3	3,000,000
K: กิจกรรมทางการเงินและการประกันภัย	-	-	-	-	-	-	-	-	-	-
L: กิจกรรมเกี่ยวกับอสังหาริมทรัพย์	-	-	1	700,000	2	2,000,000	-	-	3	2,700,000
M: กิจกรรมวิชาชีพ วิทยาศาสตร์ และกิจกรรมทางวิชาการ	-	-	5	3,520,000	10	8,200,000	-	-	15	11,720,000
N: กิจกรรมการบริหารและบริการสนับสนุน	-	-	3	2,050,000	10	8,600,000	-	-	13	10,650,000
O: การบริหารราชการ การป้องกันประเทศและการป้องกันสังคมภาคบังคับ	-	-	-	-	-	-	-	-	-	-
P: การศึกษา	-	-	-	-	3	900,000	-	-	3	900,000
Q: กิจกรรมด้านสุขภาพและงานสังคมสงเคราะห์	-	-	-	-	3	2,200,000	-	-	3	2,200,000
R: ศิลปะ ความบันเทิงและนันทนาการ	-	-	-	-	1	600,000	-	-	1	600,000
S: กิจกรรมการบริการด้านอื่นๆ	-	-	1	1,000,000	-	-	-	-	1	1,000,000
T: กิจกรรมการจ้างงานในครัวเรือน กิจกรรมผลิตสินค้าและบริการที่ทำขึ้นเองเพื่อใช้ในครัวเรือน	-	-	-	-	-	-	-	-	-	-
U: กิจกรรมขององค์การระหว่างประเทศและภาคีสมาชิก	-	-	-	-	-	-	-	-	-	-
N/A: ไม่ทราบประเภทอุตสาหกรรม	-	-	-	-	-	-	-	-	-	-
<b>รวม</b>			<b>33</b>	<b>28,470,000</b>	<b>138</b>	<b>232,990,000</b>	<b>-</b>	<b>-</b>	<b>171</b>	<b>261,460,000</b>

ที่มา : สำนักงานพาณิชย์จังหวัดสระบุรี



ตาราง 4 การจดทะเบียนโรงงานแยกตามหมวดอุตสาหกรรมจังหวัดสระบุรี ไตรมาส 1 ปี 2569

ที่	ประเภทกลุ่มอุตสาหกรรม	จดทะเบียน				เลิกกิจการ
		จำนวน (แห่ง)	เงินลงทุน (ล้านบาท)	คนงาน (คน)	เครื่องจักรวม (แรงม้า)	
1	อุตสาหกรรมเกษตร	-	-	-	-	-
2	อุตสาหกรรมอาหาร	-	-	-	-	-
3	อุตสาหกรรมเครื่องตี	-	-	-	-	-
4	อุตสาหกรรมสิ่งทอ	-	-	-	-	-
5	อุตสาหกรรมเครื่องแต่งกาย	-	-	-	-	-
6	อุตสาหกรรมเครื่องหนัง	-	-	-	-	-
7	อุตสาหกรรมไม้และผลิตภัณฑ์จากไม้	-	-	-	-	-
8	อุตสาหกรรมเฟอร์นิเจอร์และเครื่องเรือน	-	-	-	-	-
9	อุตสาหกรรมกระดาษและผลิตภัณฑ์จากกระดาษ	-	-	-	-	-
10	อุตสาหกรรมสิ่งพิมพ์	-	-	-	-	-
11	อุตสาหกรรมเคมี	-	-	-	-	-
12	อุตสาหกรรมปิโตรเคมีและผลิตภัณฑ์	-	-	-	-	-
13	อุตสาหกรรมยาง	-	-	-	-	-
14	อุตสาหกรรมพลาสติก	-	-	-	-	-
15	อุตสาหกรรมอลูมิเนียม	-	-	-	-	-
16	อุตสาหกรรมโลหะ	-	-	-	-	-
17	อุตสาหกรรมผลิตภัณฑ์โลหะ	-	-	-	-	-
18	อุตสาหกรรมเครื่องจักรกล	1	283.86	36	493	-
19	อุตสาหกรรมไฟฟ้า	-	-	-	-	-
20	อุตสาหกรรมขนส่ง	-	-	-	-	-
21	อุตสาหกรรมอื่นๆ	4	4,474.01	28	251,567	-
<b>รวม</b>		<b>5</b>	<b>-4,757.87</b>	<b>64</b>	<b>252,060</b>	<b>-</b>

ที่มา : สำนักงานอุตสาหกรรมจังหวัดสระบุรี



## ดัชนีชี้วัดภาวะแรงงาน

ตาราง 5 อัตราการผลิตภาพแรงงานของจังหวัดสระบุรี

ตัวชี้วัด	ปี 2564	ปี 2565	ปี 2566	ปี 2567
GPP ณ ราคาคงที่ในจังหวัด (ล้านบาท)	247,033	261,825	264,242	252,149
ผู้มีงานทำในจังหวัด	390,453	426,307	420,052	415,115
ผลิตภาพแรงงานของจังหวัด	632,683.06	614,170.07	629,069.73	607,419.63

ที่มา: 1. สภาพพัฒนาการเศรษฐกิจและสังคมแห่งชาติ (ข้อมูลปี 2567)

2. สำนักงานสถิติจังหวัดสระบุรี (ข้อมูลปี 2567)

ตาราง 6 อัตราการมีส่วนร่วมในกำลังแรงงานของจังหวัดสระบุรี

ตัวชี้วัด	Q1/2566	Q2/2566	Q3/2566	Q4/2566	Q1/2567	Q2/2567	Q3/2567	Q4/2567	Q1/2568	Q2/2568	Q3/2568	Q4/2568	Q1/2569
ประชากรที่มีอายุ 15 ปีขึ้นไป	654,572	638,604	656,375	657,155	657,959	658,788	659,554	660,235	660,923	661,625	662,299	662,926	663,561
กำลังแรงงานในจังหวัด	428,370	425,051	424,582	425,291	432,012	427,225	417,794	419,178	426,104	430,766	423,674	421,153	446,957
อัตราการมีส่วนร่วมในกำลังแรงงานของจังหวัด	65.44	64.84	64.69	64.72	65.66	64.85	63.34	63.49	64.47	65.11	63.97	63.53	68.86

ที่มา : สำนักงานสถิติจังหวัดสระบุรี (ข้อมูลไตรมาส 1 ปี 2569)

ตาราง 7 อัตราการมีงานทำใน/นอกภาคเกษตรของจังหวัดสระบุรี

ตัวชี้วัด	Q1/2566	Q2/2566	Q3/2566	Q4/2566	Q1/2567	Q2/2567	Q3/2567	Q4/2567	Q1/2568	Q2/2568	Q3/2568	Q4/2568	Q1/2569
ประชากรที่มีอายุ 15 ปีขึ้นไป	654,572	655,499	656,375	657,155	657,959	658,788	659,554	660,235	660,923	661,625	662,299	662,926	663,561
ผู้มีงานทำในจังหวัด	417,998	414,172	420,184	419,096	427,796	420,162	413,303	415,115	420,052	427,216	418,941	414,448	451,770
ผู้มีงานทำในภาคเกษตรของจังหวัด	59,191	50,086	62,075	64,390	62,156	55,704	71,014	68,944	66,352	68,061	64,815	58,391	68,965
ผู้มีงานทำนอกภาคเกษตรของจังหวัด	358,807	364,086	358,109	354,706	365,640	364,458	342,289	277,227	353,700	359,155	354,126	356,057	382,805
อัตราการมีงานทำของจังหวัด	63.86	63.18	64.02	63.77	65.02	63.78	62.66	62.87	63.56	64.57	63.26	62.52	68.08
อัตราการมีงานทำในภาคเกษตรของจังหวัด	14.15	13.27	14.16	12.09	14.53	13.26	17.18	16.61	15.80	15.93	15.47	14.09	15.27
อัตราการมีงานทำนอกภาคเกษตรของจังหวัด	85.85	86.73	85.84	87.91	85.47	86.74	82.82	66.78	84.20	84.07	84.53	85.91	84.73

ที่มา : สำนักงานสถิติจังหวัดสระบุรี (ข้อมูลไตรมาส 1 ปี 2569)



ตาราง 8 อัตราการมีงานทำในภาคอุตสาหกรรมของจังหวัดสระบุรี

ตัวชี้วัด	Q1/2566	Q2/2566	Q3/2566	Q4/2566	Q1/2567	Q2/2567	Q3/2567	Q4/2567	Q1/2568	Q2/2568	Q3/2568	Q4/2568	Q1/2569
ผู้มีงานทำในจังหวัด	417,998	414,172	420,184	419,096	427,796	420,162	413,303	415,115	420,052	427,216	418,941	414,448	451,770
ผู้มีงานทำในภาคอุตสาหกรรมของจังหวัด	138,465	145,243	149,484	137,981	145,126	149,821	148,981	140,486	150,700	151,049	157,686	162,479	154,998
อัตราการมีงานทำในภาคอุตสาหกรรมของจังหวัด	33.13	35.07	35.58	32.92	33.92	35.66	36.05	33.84	35.88	35.36	37.64	39.20	34.31

ที่มา : สำนักงานสถิติจังหวัดสระบุรี (ข้อมูลไตรมาส 1 ปี 2569)

ตาราง 9 อัตราการว่างงานของจังหวัดสระบุรี

ตัวชี้วัด	Q1/2566	Q2/2566	Q3/2566	Q4/2566	Q1/2567	Q2/2567	Q3/2567	Q4/2567	Q1/2568	Q2/2568	Q3/2568	Q4/2568	Q1/2569
กำลังแรงงานในจังหวัด	428,370	425,051	424,582	425,291	432,012	427,225	417,794	419,178	426,104	427,216	423,674	421,153	456,957
ผู้ว่างงานในจังหวัด	9,909	9,768	4,399	2,776	3,641	5,104	4,491	3,601	3,063	3,549	3,084	2,654	3,907
อัตราการว่างงานของจังหวัด	2.31	2.30	1.04	0.65	0.84	1.19	1.07	0.86	0.72	0.83	0.73	0.63	0.86

ที่มา : สำนักงานสถิติจังหวัดสระบุรี (ข้อมูลไตรมาส 1 ปี 2569)

ตาราง 10 อัตราการเปลี่ยนแปลงของจำนวนผู้ประกันตนในระบบประกันสังคม (ม.33) อัตราการเปลี่ยนแปลงของผู้ประกันตนที่ขอรับประโยชน์ทดแทนกรณีว่างงาน และอัตราการเลิกจ้างลูกจ้างในระบบประกันสังคม

ตัวชี้วัด	Q1/2566	Q2/2566	Q3/2566	Q4/2566	Q1/2567	Q2/2567	Q3/2567	Q4/2567	Q1/2568	Q2/2568	Q3/2568	Q4/2568	Q1/2569
ผู้ประกันตนมาตรา 33 ในจังหวัด	169,066	168,341	169,320	168,876	167,674	168,028	168,482	168,039	167,589	170,633	170,367	170,367	170,367
ผู้ประกันตนที่ขอรับประโยชน์ทดแทนกรณีว่างงาน	4,001	3,484	3,484	10,864	6,128	9,784	9,366	5,686	6,121	9,957	10,435	10,435	10,435
ผู้ประกันตนที่ขอรับประโยชน์ทดแทนกรณีว่างงานจากสาเหตุเลิกจ้าง	3,523	3,448	7,141	2,798	2,894	1,748	2,684	2,607	647	2,926	3,149	3,149	2,842
อัตราการเปลี่ยนแปลงของจำนวนผู้ประกันตนในระบบประกันสังคม (ม.33)	2.20	1.29	2.23	0.44	-0.82	-0.19	-0.49	-0.50	-0.05	1.55	1.12	1.39	1.66
อัตราการเปลี่ยนแปลงของผู้ประกันตนที่ขอรับประโยชน์ทดแทนกรณีว่างงาน	-18.71	-15.11	-20.49	250.23	53.16	180.83	31.16	-47.66	-0.11	1.77	11.41	83.52	70.48
อัตราการเลิกจ้างลูกจ้างในระบบประกันสังคม	-	-	-	-	-	-	-	-	-	-	-	-	-

ที่มา : 1. สำนักงานประกันสังคมจังหวัดสระบุรี (ข้อมูล ณ ไตรมาส 4 ปี 2569 เนื่องจากไม่สามารถรวบรวมข้อมูลจากระบบประมวลผลได้)

2. สำนักงานจัดหางานจังหวัดสระบุรี

หมายเหตุ : ข้อมูลผู้ประกันตนที่ขอรับประโยชน์ทดแทนกรณีว่างงานจากสาเหตุเลิกจ้าง สำนักงานจัดหางานจังหวัดสระบุรี แจ้งว่า ตั้งแต่วันที่ 26 พฤษภาคม 2559 ไม่มีข้อมูล เนื่องจาก มีการใช้ระบบ Internet (empui) เพื่อขึ้นทะเบียนกรณีว่างงาน และระบบไม่ได้ระบุว่า เป็นกรณีลาออกหรือถูกเลิกจ้าง จึงทำให้ไม่สามารถเรียกข้อมูลได้



### ตาราง 11 อัตราการบรรจุนงานของจังหวัดสระบุรี

ตัวชี้วัด	Q1/2566	Q2/2566	Q3/2566	Q4/2566	Q1/2567	Q2/2567	Q3/2567	Q4/2567	Q1/2568	Q2/2568	Q3/2568	Q4/2568	Q1/2569
ผู้ได้รับการบรรจุนงาน	870	862	547	941	552	652	439	568	790	741	375	646	715
ผู้สมัครงาน	353	485	169	89	122	111	1,063	900	180	288	62	108	1,000
จำนวนตำแหน่งงานว่าง	2,001	1,511	1,586	1,220	3,184	3,267	1,234	2,486	2,484	1,381	983	987	1,071
อัตราการบรรจุนงานต่อผู้สมัครงาน	246.46	177.73	323.67	832.58	452.46	587.39	41.30	63.11	438.89	257.29	604.84	598.15	71.50
อัตราการบรรจุนงานต่อตำแหน่งงานว่าง	43.48	57.05	34.49	60.74	17.34	19.96	35.58	22.85	31.80	53.66	38.15	65.45	66.76

ที่มา : สำนักงานจัดหางานจังหวัดสระบุรี

### ตาราง 12 อัตราการจ้างงานแรงงานต่างด้าว

ตัวชี้วัด	Q1/2566	Q2/2566	Q3/2566	Q4/2566	Q1/2567	Q2/2567	Q3/2567	Q4/2567	Q1/2568	Q2/2568	Q3/2568	Q4/2568	Q1/2569
ผู้มีงานทำในจังหวัด	422,594	417,998	414,172	420,184	419,096	427,796	420,162	413,303	415,115	420,052	418,941	414,448	451,770
แรงงานต่างด้าวทั้งหมดในจังหวัด	24,154	24,479	25,598	25,284	28,515	31,165	31,004	41,291	40,856	39,414	36,474	30,698	34,484
แรงงานต่างด้าว 3 สัญชาติ (เมียนมา ลาว กัมพูชา) ที่ได้รับอนุญาตทำงาน ตามมติ ครม. 5 ก.ค.65 และ 3 ต.ค.66	13,660	13,660	14,204	13,191	17,055	18,983	18,824	18,422	17,702	17,552	15,673	10,072	7,376
แรงงานต่างด้าวสัญชาติเมียนมาที่ได้รับอนุญาตทำงานตามมติ ครม. 5 ก.ค.65 3 ต.ค.66	9,120	9,120	9,373	9,191	12,161	13,048	13,003	12,803	12,440	12,341	11,919	6,604	5,739
แรงงานต่างด้าวสัญชาติลาวที่ได้รับอนุญาตทำงานตามมติ ครม. 5 ก.ค.65 3 ต.ค.66	999	999	1,060	1,056	1,156	1,405	1,362	1,316	1,259	1,252	1,233	1,233	24
แรงงานต่างด้าวสัญชาติกัมพูชาที่ได้รับอนุญาตทำงานตามมติ ครม. 5 ก.ค.65 3 ต.ค.66	3,529	3,529	3,756	3,729	3,712	4,493	4,422	4,268	1,958	3,924	2,486	2,200	1,613
อัตราการจ้างงานแรงงานต่างด้าวต่อจำนวนผู้มีงานทำทั้งหมดในจังหวัด	5.72	5.86	6.18	6.02	6.80	7.29	7.38	9.99	9.84	9.38	8.71	7.41	7.63
อัตราการจ้างแรงงานต่างด้าว 3 สัญชาติ (เมียนมา ลาว กัมพูชา) ที่ได้รับอนุญาตทำงานตามมติ ครม. 20 ส.ค.62	3.23	3.23	3.43	3.31	4.04	4.49	4.48	4.38	4.21	4.18	3.73	2.43	1.78
อัตราการจ้างแรงงานต่างด้าวสัญชาติเมียนมาที่ได้รับอนุญาตทำงานตามมติ ครม. 20 ส.ค.62	2.16	2.16	2.26	2.17	2.88	3.09	3.09	3.05	2.96	2.94	2.84	1.59	1.38
อัตราการจ้างแรงงานต่างด้าวสัญชาติลาวที่ได้รับอนุญาตทำงานตามมติ ครม. 20 ส.ค.62	0.10	0.24	0.24	0.26	0.25	0.33	0.32	0.31	0.30	0.30	0.29	0.30	0.01
อัตราการจ้างแรงงานต่างด้าวสัญชาติกัมพูชาที่ได้รับอนุญาตทำงานตามมติ ครม. 20 ส.ค.62	0.45	0.84	0.84	0.91	0.88	1.06	1.05	1.02	0.47	0.93	0.59	0.53	0.39

ที่มา : สำนักงานจัดหางานจังหวัดสระบุรี



ตาราง 13 อัตราการไม่ปฏิบัติตามกฎหมายคุ้มครองแรงงาน/ความปลอดภัยในการทำงานของสถานประกอบการในจังหวัดสระบุรี

ตัวชี้วัด	Q1/2566	Q2/2566	Q3/2566	Q4/2566	Q1/2567	Q2/2567	Q3/2567	Q4/2567	Q1/2568	Q2/2568	Q3/2568	Q4/2568	Q1/2569
สถานประกอบการที่ไม่ปฏิบัติตามกฎหมายคุ้มครองแรงงาน	19	19	16	7	11	38	8	5	27	3	7	1	3
สถานประกอบการที่ผ่านการตรวจคุ้มครองแรงงาน	96	84	61	35	80	203	71	74	112	45	46	49	81
สถานประกอบการที่ไม่ปฏิบัติตามกฎหมายความปลอดภัยในการทำงาน	8	22	14	8	56	23	8	9	40	-	18	13	4
สถานประกอบการที่ผ่านการตรวจความปลอดภัยในการทำงาน	77	50	68	16	112	40	34	47	132	20	42	57	89
อัตราการไม่ปฏิบัติตามกฎหมายคุ้มครองแรงงานของสถานประกอบการ	19.79	22.62	26.23	20.00	13.75	18.72	11.27	6.76	24.11	6.67	15.22	2.04	3.70
อัตราการไม่ปฏิบัติตามกฎหมายความปลอดภัยในการทำงานของสถานประกอบการ	10.39	44.00	20.59	50.00	50.00	57.50	23.53	19.15	30.30	0.00	42.86	22.81	4.49

ที่มา : สำนักงานสวัสดิการและคุ้มครองแรงงานจังหวัดสระบุรี

ตาราง 14 อัตราการเกิดข้อพิพาท/ข้อขัดแย้งแรงงานต่อสถานประกอบการ 100,000 แห่ง

ตัวชี้วัด	Q1/2566	Q2/2566	Q3/2566	Q4/2566	Q1/2567	Q2/2567	Q3/2567	Q4/2567	Q1/2568	Q2/2568	Q3/2568	Q4/2568	Q1/2569
สถานประกอบการที่เกิดข้อพิพาททั้งหมด	-	-	-	1	-	-	-	-	-	-	-	-	-
สถานประกอบการที่เกิดข้อขัดแย้งทั้งหมด	1	2	2	1	2	-	-	-	-	-	1	1	-
สถานประกอบการทั้งหมดในจังหวัด	5,032	5,061	5,476	8,007	8,184	8,294	8,398	8,467	8,574	8,672	8,811	8,947	9,085
อัตราการเกิดข้อพิพาทแรงงานต่อสถานประกอบการ 100,000 แห่ง	0.00000	0.00000	0.00000	0.00012	0.00000	0.00000	0.00000	0.00000	0.00000	0.00000	0.00000	0.00000	0.00000
อัตราการเกิดข้อขัดแย้งต่อสถานประกอบการ 100,000 แห่ง	0.00020	0.00040	0.00040	0.00012	0.00024	0.00000	0.00000	0.00000	0.00000	0.00000	0.00011	0.00011	0.00000

ที่มา : สำนักงานสวัสดิการและคุ้มครองแรงงานจังหวัดสระบุรี



ตาราง 15 อัตราของสถานประกอบการที่เข้าสู่ระบบประกันสังคมในจังหวัดสระบุรี

ตัวชี้วัด	Q1/2566	Q2/2566	Q3/2566	Q4/2566	Q1/2567	Q2/2567	Q3/2567	Q4/2567	Q1/2568	Q2/2568	Q3/2568	Q4/2568	Q1/2569
จำนวนสถานประกอบการที่อยู่ในระบบประกันสังคมจังหวัด	5,032	5,061	5,476	5,074	5,090	5,115	5,105	5,142	5,184	5,196	5,160	5,160	5,160
จำนวนสถานประกอบการทั้งหมดในจังหวัด	7,032	7,096	7,118	8,007	8,184	8,294	8,398	8,467	8,574	8,672	8,811	8,947	9,085
ร้อยละของสถานประกอบการที่เข้าสู่ระบบประกันสังคมในจังหวัด	71.56	71.32	76.18	63.37	62.27	61.67	60.79	60.73	60.46	59.92	58.56	57.67	56.80

ที่มา : 1. สำนักงานประกันสังคมจังหวัดสระบุรี (ข้อมูล ณ ไตรมาส 4 ปี 2568 เนื่องจากไม่สามารถรวบรวมข้อมูลจากระบบประมวลผลได้)

2. สำนักงานพาณิชย์จังหวัดสระบุรี

ตาราง 16 อัตราแรงงานที่เป็นผู้ประกันตนในจังหวัดสระบุรี

ตัวชี้วัด	Q1/2566	Q2/2566	Q3/2566	Q4/2566	Q1/2567	Q2/2567	Q3/2567	Q4/2567	Q1/2568	Q2/2568	Q3/2568	Q4/2568	Q1/2569
ผู้มีงานทำในจังหวัด	422,594	417,998	414,172	420,184	419,096	427,796	420,162	413,303	415,115	420,052	418,941	414,448	451,770
ผู้ประกันตนทั้งหมดในจังหวัด	350,572	349,646	350,429	349,836	348,429	348,390	348,554	348,474	347,857	350,355	349,890	349,890	349,890
ผู้ประกันตน มาตรา 33	169,066	168,341	161,696	168,876	167,674	168,028	168,482	168,039	167,589	170,633	170,367	170,367	170,367
ผู้ประกันตน มาตรา 39	20,215	19,847	19,413	19,079	18,661	18,118	17,731	17,899	17,695	17,134	16,928	16,928	16,928
ผู้ประกันตน มาตรา 40	161,291	161,458	161,696	161,881	162,094	162,244	162,341	162,536	162,573	162,588	162,595	162,595	162,595
อัตราแรงงานที่เป็นผู้ประกันตนในจังหวัด	82.96	83.65	84.61	83.26	83.19	81.44	82.96	84.31	83.80	83.41	83.52	84.42	77.45

ที่มา : 1. สำนักงานสถิติจังหวัดสระบุรี (ข้อมูลไตรมาส 1 ปี 2569)

2. สำนักงานประกันสังคมจังหวัดสระบุรี (ข้อมูล ณ ไตรมาส 4 ปี 2568 เนื่องจากไม่สามารถรวบรวมข้อมูลจากระบบประมวลผลได้)



สถานการณ์ด้านแรงงาน

ตาราง 17 จำนวนผู้มีงานทำจังหวัดสระบุรี จำแนกตามสถานภาพแรงงาน ปี 2568 – 2569

สถานภาพแรงงาน	Q1/2568	Q2/2568	Q3/2568	Q4/2568	Q1/2569		
					ชาย	หญิง	รวม
ประชากร <sup>(2)</sup>	638,003	638,003	638,065	638,478	312,790	325,506	638,296
ประชากรอายุ 15 ปีขึ้นไป <sup>(1)</sup>	660,923	661,625	662,299	662,926	322,364	341,197	663,561
1. ผู้อยู่ในกำลังแรงงาน (อายุ 15 ปีขึ้นไป)	426,104	430,766	423,674	421,153	246,304	210,653	456,957
1.1 ผู้มีงานทำ	420,052	427,216	418,941	414,448	243,067	208,703	451,770
1.2 ผู้ว่างงาน	3,063	3,549	3,084	2,654	2,820	1,088	3,907
1.3 กำลังแรงงานที่รอฤดูกาล	2,989	-	1,649	4,051	417	863	1,280
2. ผู้ไม่อยู่ในกำลังแรงงาน	234,819	230,859	238,625	241,773	76,060	130,544	206,604
2.1 ทำงานที่บ้าน	49,015	54,249	51,359	50,292	596	31,959	32,555
2.2 เรียนหนังสือ	48,777	41,932	44,488	46,311	21,257	22,635	43,892
2.3 เด็ก ชรา ป่วย พิการจนไม่สามารถทำงานได้	112,951	112,643	119,257	116,688	41,082	64,862	105,944
2.4 อื่นๆ	18,751	22,035	23,521	28,481	2,417	4,667	7,084

ที่มา : 1. สำนักงานสถิติจังหวัดสระบุรี (ข้อมูลไตรมาส 1 ปี 2569)  
2. ที่ทำการปกครองจังหวัดสระบุรี



ตาราง 18 ผู้มีงานทำจังหวัดสระบุรี จำแนกตามประเภทอุตสาหกรรมนอกภาคเกษตร ปี 2568 - 2569

ประเภทอุตสาหกรรม	Q1/2568	Q2/2568	Q3/2568	Q4/2568	Q1/2569		
					ชาย	หญิง	รวม
<b>ภาคเกษตรกรรม</b>	<b>66,352</b>	<b>68,061</b>	<b>64,815</b>	<b>58,391</b>	<b>35,814</b>	<b>33,151</b>	<b>68,965</b>
1. เกษตรกรรม การป่าไม้และการประมง	66,352	68,061	64,815	58,391	35,814	33,151	68,965
<b>นอกภาคเกษตรกรรม</b>	<b>353,700</b>	<b>359,155</b>	<b>354,126</b>	<b>356,057</b>	<b>207,253</b>	<b>175,552</b>	<b>382,805</b>
2. การทำเหมืองแร่ และเหมืองหิน	3,685	880	-	1,754	6,325	1,778	8,103
3. การผลิต	150,700	151,049	157,686	162,479	90,793	64,205	154,998
4. การไฟฟ้า ก๊าซ และไอน้ำ	4,356	1,995	398	2,474	2,180	1,222	3,402
5. การจัดหาน้ำ บำบัดน้ำเสีย	4,739	4,750	2,582	3,136	1,296	2,000	3,296
6. การก่อสร้าง	23,406	23,589	22,379	25,374	15,955	1,999	17,954
7. การขายส่ง การขายปลีก การซ่อมแซมยานยนต์ รถจักรยานยนต์ ของใช้ส่วนบุคคล และของใช้ในครัวเรือน	55,660	54,687	63,983	68,393	31,282	40,859	72,141
8. การขนส่งที่เก็บสินค้า	14,189	22,236	17,316	11,524	15,097	4,547	19,643
9. กิจกรรมโรงแรมและอาหาร	36,487	41,426	28,882	26,391	14,280	26,445	40,726
10. ข้อมูลข่าวสารและการสื่อสาร	189	1,737	1,022	-	251	-	251
11. กิจการทางการเงินและการประกันภัย	3,557	2,894	3,403	3,585	704	1,399	2,102
12. กิจการด้านอสังหาริมทรัพย์	1,369	1,296	1,441	1,163	-	749	749
13. กิจกรรมทางวิชาชีพและเทคนิค	4,087	4,281	3,578	2,157	497	776	1,273
14. การบริหารและการสนับสนุน	5,572	3,228	8,280	6,976	6,622	3,188	9,811
15. การบริหารราชการ และการป้องกันประเทศ	16,790	15,649	16,099	14,952	12,008	8,483	20,491
16. การศึกษา	10,317	13,189	10,954	9,366	2,835	6,146	8,981
17. สุขภาพและสังคมสงเคราะห์	7,958	7,076	7,463	8,246	1,940	7,207	9,147
18. ศิลปะความบันเทิงนันทนาการ	1,161	1,045	346	176	948	385	1,333
19. กิจกรรมบริการด้านอื่นๆ	8,959	6,667	6,622	7,667	4,241	3,939	8,180
20. ลูกจ้างในครัวเรือนส่วนบุคคล	521	1,482	1,690	243	-	223	223
21. องค์การระหว่างประเทศ	-	-	-	-	-	-	-
22. ไม่ทราบ	-	-	-	-	-	-	-
<b>รวม</b>	<b>420,052</b>	<b>427,216</b>	<b>418,941</b>	<b>414,448</b>	<b>243,067</b>	<b>208,703</b>	<b>451,770</b>

ที่มา : สำนักงานสถิติจังหวัดสระบุรี (ข้อมูลไตรมาส 1 ปี 2569)



ตาราง 19 ผู้มีงานทำจังหวัดสระบุรี จำแนกตามอาชีพและเพศ ปี 2568 - 2569

ประเภทอาชีพ	Q1/2568	Q2/2568	Q3/2568	Q4/2568	Q1/2569		
					ชาย	หญิง	รวม
1. ผู้บัญญัติกฎหมาย ข้าราชการระดับอาวุโส และผู้จัดการ	12,701	12,071	8,019	8,735	3,252	4,053	7,305
2. ผู้ประกอบวิชาชีพด้านต่างๆ	22,335	19,143	15,422	19,339	6,312	11,382	17,694
3. ผู้ประกอบวิชาชีพด้านเทคนิคสาขาต่างๆ และอาชีพที่เกี่ยวข้อง	23,582	22,969	22,895	28,379	19,341	11,994	31,335
4. เสมียน	21,002	21,413	17,675	17,955	6,017	21,551	27,568
5. พนักงานบริการและพนักงานในร้านค้าและตลาด	76,822	83,635	79,564	77,410	36,505	59,706	96,212
6. ผู้ปฏิบัติงานที่มีฝีมือในด้านการเกษตรและการประมง	56,242	55,655	54,184	49,483	30,287	28,081	58,368
7. ผู้ปฏิบัติงานด้านความสามารถทางฝีมือและธุรกิจการค้าที่เกี่ยวข้อง	77,563	66,676	64,154	70,421	56,192	21,993	78,184
8. ผู้ปฏิบัติการโรงงานและเครื่องจักรและผู้ปฏิบัติงานด้านการประกอบ	73,592	83,417	89,918	83,317	59,974	22,278	82,251
9. อาชีพขั้นพื้นฐานต่างๆ ในด้านการขายและการให้บริการ	56,213	62,238	67,110	59,409	25,187	27,666	52,853
10. คนงานซึ่งมิได้จำแนกไว้ในหมวดอื่น	-	-	-	-	-	-	-
<b>รวม</b>	<b>420,052</b>	<b>427,216</b>	<b>418,941</b>	<b>414,448</b>	<b>243,067</b>	<b>208,703</b>	<b>451,770</b>

ที่มา : สำนักงานสถิติจังหวัดสระบุรี (ข้อมูลไตรมาส 1 ปี 2569)



ตาราง 20 ผู้มีงานทำจังหวัดสระบุรี จำแนกตามระดับการศึกษาและเพศ ปี 2567 - 2568

ระดับการศึกษา	Q1/2568	Q2/2568	Q3/2568	Q4/2568	Q1/2569		
					ชาย	หญิง	รวม
ไม่มีการศึกษาและต่ำกว่าประถมศึกษา	53,095	48,503	44,707	48,337	45,761	87,779	133,540
ประถมศึกษา	72,019	74,985	68,048	57,899	57,141	44,397	101,538
มัธยมศึกษาตอนต้น	83,508	91,790	94,380	93,523	73,073	69,707	142,780
มัธยมศึกษาตอนปลาย	83,885	93,237	99,828	88,895	67,148	63,246	130,395
อุดมศึกษา	127,028	118,552	110,707	125,551	79,007	75,588	154,595
การศึกษาอื่นๆ	-	-	-	-	-	-	-
ไม่ทราบ	518	148	1,274	240	233	480	713
<b>รวม</b>	<b>420,052</b>	<b>427,216</b>	<b>418,941</b>	<b>414,448</b>	<b>322,364</b>	<b>341,197</b>	<b>663,561</b>

ที่มา : สำนักงานสถิติจังหวัดสระบุรี (ข้อมูลไตรมาส 1 ปี 2569)



ตาราง 21 ผู้มีงานทำจังหวัดสระบุรี จำแนกตามสถานภาพการทำงาน ไตรมาส 1/2569

สถานภาพการทำงาน	ชาย	หญิง	รวม
นายจ้าง	4,453	1,773	6,227
ลูกจ้างรัฐบาล	18,740	19,730	38,470
ลูกจ้างเอกชน	138,188	99,964	238,152
ทำงานส่วนตัว	58,663	57,834	116,498
ช่วยธุรกิจครัวเรือน	23,023	29,400	52,423
การรวมกลุ่ม	-	-	-
<b>รวม</b>	<b>243,067</b>	<b>208,703</b>	<b>451,770</b>

ที่มา : สำนักงานสถิติจังหวัดสระบุรี (ข้อมูลไตรมาส 1 ปี 2569)

ตาราง 22 ผู้มีงานทำจังหวัดสระบุรี จำแนกตามชั่วโมงทำงานต่อสัปดาห์และเพศ ไตรมาส 1/2569

เพศ	น้อยกว่า 1 ชั่วโมง	1 - 9	10 - 19	20 - 29	30 - 34	35 - 39	40 - 49	50 ชั่วโมงขึ้นไป	รวม
ชาย	2,842	311	13,959	14,097	18,160	22,230	120,499	50,969	243,067
หญิง	1,268	1,771	12,273	14,795	14,774	23,637	101,697	38,488	208,703
<b>รวม</b>	<b>4,110</b>	<b>2,082</b>	<b>26,232</b>	<b>28,892</b>	<b>32,934</b>	<b>45,867</b>	<b>22,196</b>	<b>89,457</b>	<b>451,770</b>

ที่มา : สำนักงานสถิติจังหวัดสระบุรี (ข้อมูลไตรมาส 1 ปี 2569)

ตาราง 23 ผู้ว่างงานในจังหวัดสระบุรี จำแนกตามเพศ ไตรมาส 1/2569

ชาย	หญิง	รวม
2,820	1,088	3,907

ที่มา : สำนักงานสถิติจังหวัดสระบุรี (ข้อมูลไตรมาส 1 ปี 2569)



ตาราง 24 จำนวนผู้มีงานทำ ที่อยู่ในแรงงานนอกระบบจังหวัดสระบุรี จำแนกตามอุตสาหกรรมและเพศ ปี 2568

ประเภทอุตสาหกรรม	ปี 2568		
	รวม	ชาย	หญิง
<b>ยอดรวม</b>	<b>148,511</b>	<b>78,198</b>	<b>70,313</b>
<b>รวมภาคเกษตรกรรม</b>	<b>52,263</b>	<b>33,251</b>	<b>19,012</b>
1. เกษตรกรรม การล่าสัตว์ การป่าไม้และการประมง	52,263	33,251	19,012
<b>รวมนอกภาคเกษตรกรรม</b>	<b>96,248</b>	<b>44,947</b>	<b>51,301</b>
2. การทำเหมืองแร่ และเหมืองหิน	-	-	-
3. การผลิต	13,615	5,031	8,584
4. การไฟฟ้า ก๊าซ และการประปา	-	-	-
5. การจัดหาน้ำ การบำบัดน้ำเสีย	-	-	-
6. การก่อสร้าง	7,244	6,255	990
7. การขายส่ง การขายปลีก	36,704	18,237	18,467
8. การขนส่ง สถานที่เก็บสินค้า	3,893	3,597	297
9. ที่พักแรม และบริการอาหาร	19,931	6,098	13,834
10. ข้อมูลข่าวสาร และการสื่อสาร	-	-	-
11. กิจกรรมทางการเงิน และการประกันภัย	544	-	544
12. กิจกรรมอสังหาริมทรัพย์	1,125	394	731
13. กิจกรรมทางวิชาชีพ และเทคนิค	1,425	197	1,229
14. กิจกรรมการบริหาร และการสนับสนุน	1,394	889	505
15. การบริหารราชการ และป้องกันประเทศ	3,354	2,700	654
16. การศึกษา	589	-	589
17. ด้านสุขภาพและสังคมสงเคราะห์	1,742	-	1,742
18. ศิลปะ ความบันเทิง และนันทนาการ	346	-	346
19. กิจกรรมบริการด้านอื่นๆ	3,949	1,551	2,399
20. การจ้างงานในครัวเรือนส่วนบุคคล	391	-	391
21. องค์การระหว่างประเทศ	-	-	-
22. ไม่ทราบ	-	-	-

ที่มา : สำนักงานสถิติแห่งชาติ

หมายเหตุ : ข้อมูลแรงงานนอกระบบปี 2568



ตาราง 25 จำนวนผู้ปฏิบัติงานทำที่อยู่ในแรงงานในระบบและนอกระบบ จำแนกตามกลุ่มอายุ เพศและจังหวัดสระบุรี ปี 2568

เพศ	รวม	กลุ่มอายุ Age Group									
		15 - 19	20 - 24	25 - 29	30 - 34	35 - 39	40 - 44	45 - 49	50 - 54	55 - 59	60 คน ขึ้นไป
ยอดรวม	418,941	5,213	34,040	49,566	49,736	48,656	46,311	50,114	45,693	40,116	49,496
ชาย	235,582	3,685	21,282	27,332	28,337	29,085	24,751	26,818	26,519	21,125	26,648
หญิง	183,359	1,528	12,758	22,235	21,399	19,571	21,560	23,296	19,174	18,991	22,848
<b>แรงงานในระบบ</b>	<b>270,430</b>	<b>3,715</b>	<b>29,140</b>	<b>38,871</b>	<b>37,742</b>	<b>34,908</b>	<b>29,523</b>	<b>34,276</b>	<b>28,425</b>	<b>20,903</b>	<b>12,928</b>
ชาย	157,385	2,518	19,112	20,420	22,574	20,090	14,640	18,649	17,691	12,874	8,816
หญิง	113,046	1,197	10,027	18,451	15,168	14,818	14,883	15,627	10,733	8,030	4,112
<b>แรงงานนอกระบบ</b>	<b>148,511</b>	<b>1,498</b>	<b>4,900</b>	<b>10,695</b>	<b>11,994</b>	<b>13,748</b>	<b>16,788</b>	<b>15,838</b>	<b>17,268</b>	<b>19,212</b>	<b>36,569</b>
ชาย	78,198	1,167	2,170	6,912	5,762	8,995	10,112	8,169	8,828	8,251	17,832
หญิง	70,313	331	2,731	3,783	6,231	4,754	6,677	7,670	8,440	10,961	18,736

ที่มา : สำนักงานสถิติแห่งชาติ

หมายเหตุ : ข้อมูลแรงงานนอกระบบปี 2568



ตาราง 26 จำนวนผู้มีงานทำที่อยู่ในแรงงานในระบบและนอกระบบ จำแนกตามระดับการศึกษาที่สำเร็จ เพศและจังหวัดสระบุรี ปี 2568

เพศ	รวม	ไม่มี การศึกษา	ต่ำกว่า ประถม ศึกษา	ประถม ศึกษา	มัธยมศึกษา ตอนต้น	มัธยมศึกษาตอนปลาย			อุดมศึกษา			อื่นๆ	ไม่ทราบ
						สายสามัญ	สาย อาชีวศึกษา	สายวิชาการ ศึกษา	สาย วิชาการ	สาย วิชาชีพ	สายวิชาการ ศึกษา		
ยอดรวม	418,941	8,182	36,525	68,048	94,380	75,164	24,200	464	48,507	55,822	6,378	-	1,271
ชาย	235,582	4,077	19,311	41,448	57,156	38,937	14,532	-	20,609	36,212	2,467	-	833
หญิง	183,359	4,105	17,214	26,600	37,224	36,227	9,668	464	27,899	19,610	3,911	-	438
แรงงานในระบบ	270,430	5,334	9,930	34,523	63,016	66,692	16,926	464	32,911	45,835	5,302	-	498
ชาย	157,385	3,609	4,827	22,971	39,639	30,079	10,613	-	13,006	30,435	1,971	-	233
หญิง	113,046	1,725	5,103	11,551	23,377	25,613	6,314	464	19,905	15,400	3,330	-	264
แรงงานนอกระบบ	148,511	2,847	26,596	33,525	31,364	19,472	7,273	-	15,596	9,987	1,076	-	773
ชาย	78,198	468	14,484	18,477	17,517	8,858	3,919	-	7,603	5,777	495	-	600
หญิง	70,313	2,379	12,112	15,048	13,847	10,614	3,354	-	7,994	4,210	581	-	173

ที่มา : สำนักงานสถิติแห่งชาติ

หมายเหตุ : ข้อมูลแรงงานนอกระบบปี 2568



ตาราง 27 จำนวนตำแหน่งงานว่าง ผู้สมัครงาน และการบรรจุงานจังหวัดสระบุรี จำแนกตามเพศ ไตรมาส 3/2567 - ไตรมาส 1/2569

ไตรมาส/ปี	ตำแหน่งงานว่าง (อัตรา)				ผู้ลงทะเบียนสมัครงาน(คน)			บรรจุงาน (คน)		
	ชาย	หญิง	ไม่ระบุ	รวม	ชาย	หญิง	รวม	ชาย	หญิง	รวม
ไตรมาส 3/2567	178	23	1,033	<b>1,234</b>	476	587	<b>1,063</b>	173	266	<b>439</b>
ไตรมาส 4/2567	585	43	1,858	<b>2,486</b>	400	500	<b>900</b>	261	307	<b>568</b>
ไตรมาส 1/2568	379	35	2,070	<b>2,484</b>	79	101	<b>180</b>	347	443	<b>790</b>
ไตรมาส 2/2568	169	53	1,159	<b>1,381</b>	123	165	<b>288</b>	322	419	<b>741</b>
ไตรมาส 3/2568	104	26	853	<b>983</b>	36	26	<b>62</b>	160	215	<b>375</b>
ไตรมาส 4/2568	64	17	906	<b>987</b>	48	60	<b>108</b>	298	348	<b>646</b>
ไตรมาส 1/2569	42	18	1,011	<b>1,071</b>	459	541	<b>1,000</b>	333	382	<b>715</b>

ที่มา : สำนักงานจัดหางานจังหวัดสระบุรี



ตาราง 28 จำนวนตำแหน่งงานว่าง ผู้สมัครงาน และการบรรจุงานจังหวัดสระบุรี จำแนกตามการศึกษา ไตรมาส 1 ปี 2569

วุฒิการศึกษา	ตำแหน่งงานว่าง (อัตรา)	ผู้ลงทะเบียนสมัครงาน (คน)	บรรจุงาน (คน)
ประถมศึกษาและต่ำกว่า	216	210	161
มัธยมศึกษา	382	510	392
<b>ปวช.</b>			
- พาณิชย	-	8	-
- ช่าง	-	3	-
- อื่นๆ	205	51	49
<b>ปวส.</b>			
- พาณิชย	-	88	-
- ช่าง	-	-	-
- อื่นๆ	217	27	80
อนุปริญญา	18	-	-
ปริญญาตรี	33	101	33
ปริญญาโท	-	2	-
ปริญญาเอก	-	-	-
อื่นๆ	-	-	-
<b>รวม</b>	<b>1,071</b>	<b>1,000</b>	<b>715</b>

ที่มา : สำนักงานจัดหางานจังหวัดสระบุรี



ตาราง 29 จำนวนตำแหน่งงานว่าง ผู้สมัครงาน และการบรรจุงานจังหวัดสระบุรี จำแนกตามอาชีพ ไตรมาส 1 ปี 2569

ประเภทอาชีพ	ตำแหน่งงานว่าง (อัตรา)	ผู้ลงทะเบียนสมัครงาน (คน)	บรรจุงาน (คน)
1. ผู้บัญญัติกฎหมาย ข้าราชการระดับอาวุโส ผู้จัดการ	12	9	4
2. ผู้ประกอบวิชาชีพด้านต่างๆ	7	27	5
3. ช่างเทคนิคและผู้ปฏิบัติงานที่เกี่ยวข้อง	153	144	61
4. เสมียน เจ้าหน้าที่	81	99	51
5. พนักงานบริการ พนักงานขายในร้านค้าและตลาด	44	34	19
6. ผู้ปฏิบัติงานฝีมือด้านการเกษตรและประมง (แปรรูปขั้นพื้นฐาน)	-	2	-
7. ผู้ปฏิบัติงานโดยใช้ฝีมือในธุรกิจต่างๆ	66	30	26
8. ผู้ปฏิบัติงานในโรงงาน ผู้ควบคุมเครื่องจักรและผู้ปฏิบัติงานด้านการประกอบการ	6	9	-
9. อาชีพงานพื้นฐาน	702	646	549
10. ผู้ฝึกงาน	-	-	-
<b>รวม</b>	<b>1,071</b>	<b>1,000</b>	<b>715</b>

ที่มา : สำนักงานจัดหางานจังหวัดสระบุรี



ตาราง 30 จำนวนตำแหน่งงานว่าง และการบรรจุงานจังหวัดสระบุรี จำแนกตามประเภทอุตสาหกรรม ไตรมาส 1 ปี 2569

ประเภทอุตสาหกรรม	ตำแหน่งงาน (อัตรา)	บรรจุงาน (คน)
A เกษตรกรรม การป่าไม้ และการประมง	27	20
B การทำเหมืองแร่ และเหมืองหิน	9	-
C การผลิต	690	412
D ไฟฟ้า ก๊าซ ไอน้ำ และระบบการปรับอากาศ	-	-
E การจัดหาไฟฟ้า การจัดการน้ำเสีย และของเสียรวมถึงกิจกรรมที่เกี่ยวข้อง	-	-
F การก่อสร้าง	1	1
G การขายส่ง การขายปลีก การซ่อมแซมยานยนต์ จักรยานยนต์ ของใช้ส่วนบุคคลและของใช้ในครัวเรือน	325	267
H การขนส่งและสถานที่เก็บสินค้า	5	-
I ที่พักแรมและบริการด้านอาหาร	2	2
J ข้อมูลข่าวสารและการสื่อสาร	-	1
K กิจกรรมทางการเงิน และการประกันภัย	-	-
L กิจกรรมเกี่ยวกับข้อส่งหาริมทรัพย์	-	-
M กิจกรรมวิชาชีพ วิทยาศาสตร์และกิจกรรมทางวิชาการ	1	1
N กิจกรรมการบริหารและบริการสนับสนุน	-	-
O การบริหารราชการป้องกันประเทศ และการประกันสังคมภาคบังคับ	4	4
P การศึกษา	3	3
Q กิจกรรมด้านสุขภาพและงานสังคมสงเคราะห์	4	4
S กิจกรรมการบริการด้านอื่นๆ	-	-
ในครัวเรือน	-	-
ไม่ระบุประเภทอุตสาหกรรม	-	-
<b>รวม</b>	<b>1,071</b>	<b>715</b>

ที่มา : สำนักงานจัดหางานจังหวัดสระบุรี



ตาราง 31 จำนวนตำแหน่งงานว่าง ผู้สมัครงาน และการบรรจุงานจังหวัดสระบุรี จำแนกตามอายุ ไตรมาส 1 ปี 2569

ช่วงอายุ (ปี)	ตำแหน่งงานว่าง		ผู้ลงทะเบียนสมัครงาน		บรรจุงาน	
	อัตรา	ร้อยละ	คน	ร้อยละ	คน	ร้อยละ
15 – 17	7	0.65	-	-	-	-
18 – 24	288	26.89	47	62.67	105	14.69
25 – 29	255	23.81	12	16.00	81	11.33
30 – 39	235	21.94	10	13.33	223	31.19
40 – 49	210	19.61	3	4.00	265	37.06
50 – 59	73	6.82	-	-	38	5.31
60 ปีขึ้นไป	3	0.28	3	4.00	3	0.42
<b>รวม</b>	<b>1,071</b>	<b>100.00</b>	<b>75</b>	<b>100.00</b>	<b>715</b>	<b>100.00</b>

ที่มา : สำนักงานจัดหางานจังหวัดสระบุรี



ตาราง 32 เปรียบเทียบจำนวนแรงงานต่างด้าวที่ได้รับการอนุญาตในจังหวัดสระบุรี จำแนกตามประเภทการได้รับอนุญาตและสัญชาติ  
ณ เดือนมีนาคม 2569

ประเภทการได้รับอนุญาต	สัญชาติ				รวม	สถานประกอบการ (แห่ง)
	เมียนมา	ลาว	กัมพูชา	อื่นๆ		
ประเภทตลอดชีพ	-	-	-	-	-	-
ประเภทส่งเสริมการลงทุน	-	-	-	194	194	45
มาตรา 63/1 (14) (พื้นที่สูง)	-	-	-	428	428	184
ประเภทชั่วคราว	-	-	-	1,197	1,197	251
MOU	2,471	4,152	2,403	-	9,026	1,054
กลุ่มคนต่างด้าว 4 สัญชาติ (สัญชาติเมียนมา ลาว กัมพูชา และเวียดนาม)	5,739	24	1,613	-	7,376	1,329
กลุ่มนายจ้างยื่นความต้องการใช้แรงงานที่มีสถานะไม่ถูกต้องตามมติ ครม. เมื่อวันที่ 24 กันยายน 2567 และเมื่อวันที่ 11 พฤศจิกายน 2568	15,934	282	-	47	16,263	1,731
<b>รวม</b>	<b>24,144</b>	<b>4,458</b>	<b>4,016</b>	<b>1,866</b>	<b>34,484</b>	<b>4,594</b>

ที่มา : สำนักงานจัดหางานจังหวัดสระบุรี



ตาราง 33 เปรียบเทียบจำนวนแรงงานต่างด้าวที่ได้รับการอนุญาตในจังหวัดสระบุรี จำแนกตามประเภทอาชีพและสัญชาติที่เข้ามาทำงานมากที่สุด  
(ยกเว้นประเภทตลอดชีพ) ณ เดือนมีนาคม 2569

ประเภทอาชีพ	สัญชาติ (คน)											
	ญี่ปุ่น	ไทยใหญ่	จีน	อินเดีย	อังกฤษ	เมียนมา	อเมริกัน	จีน ไต้หวัน	ฟิลิปปินส์	ออสเตรเลีย	สัญชาติ อื่นๆ	รวม
1. ผู้บัญญัติกฎหมาย ข้าราชการระดับอาวุโส ผู้จัดการ	79	-	58	25	4	1	4	30	2	-	43	246
2. ผู้ประกอบวิชาชีพด้านต่าง ๆ	18	-	126	47	24	21	124	-	378	1	196	935
3. ช่างเทคนิคและผู้ปฏิบัติงานที่เกี่ยวข้อง	89	1	18	9	1	2	-	1	4	-	27	152
4. เสมียน เจ้าหน้าที่	-	-	4	1	-	-	-	1	2	-	3	11
5. พนักงานบริการ พนักงานขายในร้านค้าและตลาด	-	3	2	1	3	1	5	1	-	-	47	63
6. ผู้ปฏิบัติงานโดยใช้ฝีมือด้านการเกษตรและประมง (แปรรูปขั้นพื้นฐาน)	-	3	1	-	-	-	-	-	-	-	3	7
7. ผู้ปฏิบัติงานโดยใช้ฝีมือในธุรกิจต่าง ๆ	2	1	1	-	-	-	-	1	-	-	8	13
8. ผู้ปฏิบัติงานในโรงงาน ผู้ควบคุมเครื่องจักร และผู้ปฏิบัติงานด้านการประกอบการ	4	-	10	-	-	-	-	-	-	-	15	29
9. อาชีพงานพื้นฐาน	-	18	12	-	-	10	-	-	-	-	323	363
T ผู้ฝึกงาน	-	-	-	-	-	-	-	-	-	-	-	-
X ผู้ปฏิบัติงานซึ่งมีอาจสามารถจัดประเภทอาชีพได้	-	-	-	-	-	-	-	-	-	-	-	-
<b>รวม</b>	<b>192</b>	<b>26</b>	<b>232</b>	<b>83</b>	<b>32</b>	<b>35</b>	<b>133</b>	<b>34</b>	<b>386</b>	<b>1</b>	<b>665</b>	<b>1,819</b>

ที่มา : สำนักงานจัดหางานจังหวัดสระบุรี



ตาราง 34 จำนวนแรงงานไทยในจังหวัดสระบุรีที่ได้รับขออนุมัติเดินทางไปทำงานต่างประเทศ จำแนกตามวิธีการเดินทาง ไตรมาส 1 ปี 2569

วิธีการเดินทาง	จำนวน (คน)	ร้อยละ
บริษัทจัดหางานจัดส่ง	-	-
Re-Entry	35	81.39
เดินทางด้วยตนเอง	3	6.98
นายจ้างพาไปฝึกงาน	5	11.63
นายจ้างพาไปทำงาน	-	-
กรมการจัดหางานจัดส่ง	-	-
<b>รวม</b>	<b>43</b>	<b>100.00</b>

ที่มา : สำนักงานจัดหางานจังหวัดสระบุรี

ตาราง 35 จำนวนแรงงานไทยในจังหวัดสระบุรีที่ได้รับขออนุมัติเดินทางไปทำงานต่างประเทศ จำแนกตามภูมิภาคที่ไปทำงาน ไตรมาส 1 ปี 2569

ประเทศ	จำนวน	ร้อยละ
เอเชีย	24	68.57
ตะวันออกกลาง	7	20
แอฟริกา	1	2.86
ภูมิภาคอื่น ๆ	3	8.57
<b>รวม</b>	<b>35</b>	<b>100.00</b>

ที่มา : สำนักงานจัดหางานจังหวัดสระบุรี



ตาราง 36 การฝึกเตรียมเข้าทำงาน การฝึกยกระดับฝีมือแรงงาน และการทดสอบมาตรฐานฝีมือแรงงานในจังหวัดสระบุรี จำแนกตามกลุ่มอาชีพ ไตรมาส 1 ปี 2569

กลุ่มอาชีพ	การฝึกเตรียมเข้าทำงาน		การฝึกยกระดับฝีมือแรงงาน		การทดสอบมาตรฐานฝีมือแรงงาน	
	ผู้เข้ารับการฝึก	ผู้ผ่านการฝึก	ผู้เข้ารับการฝึก	ผู้ผ่านการฝึก	ผู้เข้ารับการทดสอบ	ผู้ผ่านการทดสอบ
ช่างก่อสร้าง	-	-	100	94	-	-
ช่างอุตสาหกรรม	-	-	51	51	27	18
ช่างเครื่องกล	-	-	20	18	19	17
ช่างไฟฟ้า อิเล็กทรอนิกส์ คอมพิวเตอร์	-	-	284	266	160	112
ช่างอุตสาหกรรมศิลป์	-	-	-	-	-	-
เกษตรอุตสาหกรรม	-	-	-	-	-	-
ธุรกิจและบริการ	-	-	160	158	51	35
<b>รวม</b>	<b>-</b>	<b>-</b>	<b>615</b>	<b>587</b>	<b>257</b>	<b>182</b>

ที่มา : สถาบันพัฒนาฝีมือแรงงาน 28 สระบุรี



ตาราง 37 การตรวจแรงงานจังหวัดสระบุรี จำแนกตามขนาดสถานประกอบการ ไตรมาส 1 ปี 2568

ขนาดสถานประกอบการ	สถานประกอบการที่ผ่านการตรวจ (แห่ง)	ลูกจ้างที่ผ่านการตรวจ (คน)				ผลการตรวจ (แห่ง)		การดำเนินการของเจ้าหน้าที่ (แห่ง)				
		ชาย	หญิง	เด็ก	รวม	ปฏิบัติถูกต้อง	ปฏิบัติไม่ถูกต้อง	แนะนำ	ออกหนังสือเชิญพบ	ออกคำสั่งให้ดำเนินการ	เปรียบเทียบปรับ	ส่งเรื่องดำเนินคดี
1 - 4 คน	4	7	8	-	15	4	-	-	-	-	-	-
5 - 9 คน	9	27	38	-	65	9	-	-	-	-	-	-
10 - 19 คน	19	136	145	-	281	18	1	-	1	-	-	-
20 - 49 คน	34	663	480	1	1,144	32	2	-	2	-	-	-
50 - 99 คน	11	536	230	-	766	11	-	-	-	-	-	-
100 - 299 คน	2	140	229	-	369	2	-	-	-	-	-	-
300 - 499 คน	2	497	305	-	802	2	-	-	-	-	-	-
500 - 999 คน	3	721	1,133	-	1,854	3	-	-	-	-	-	-
1,000 คนขึ้นไป	-	-	-	-	-	-	-	-	-	-	-	-
<b>รวม</b>	<b>84</b>	<b>2,727</b>	<b>2,568</b>	<b>1</b>	<b>5,296</b>	<b>81</b>	<b>3</b>	<b>-</b>	<b>3</b>	<b>-</b>	<b>-</b>	<b>-</b>

ที่มา : สำนักงานสวัสดิการและคุ้มครองแรงงานจังหวัดสระบุรี



ตาราง 38 สถานประกอบการที่ผ่านการตรวจและปฏิบัติไม่ถูกต้อง จำแนกตามประเภทอุตสาหกรรม และเรื่องที่ปฏิบัติไม่ถูกต้องตามกฎหมายคุ้มครองแรงงานไตรมาส 1 ปี 2569

ประเภทอุตสาหกรรม	เรื่องที่ปฏิบัติไม่ถูกต้อง (แห่ง)											
	วันทำงาน	เวลาทำงาน	เวลาพัก	เงินประกันในการทำงาน	วันหยุด	สิทธิการลา	การจ่ายค่าจ้าง	ค่าล่วงเวลาและค่าทำงาน	ค่าจ้างขั้นต่ำ	ข้อบังคับ	สถานที่จ่ายค่าจ้าง	ระยะเวลาการจ่ายค่าจ้าง
1. เกษตรกรรม การล่าสัตว์ และการป่าไม้	-	-	-	-	-	-	-	-	-	-	-	-
2. การประมง	-	-	-	-	-	-	-	-	-	-	-	-
3. การทำเหมืองแร่ และเหมืองหิน	-	-	-	-	-	-	-	-	-	-	1	-
4. การผลิต	-	-	-	-	-	-	-	-	-	-	-	-
5. การไฟฟ้า ก๊าซ และการประปา	-	-	-	-	-	-	-	-	-	-	-	-
6. การก่อสร้าง	-	-	-	-	-	-	2	-	-	-	-	-
7. การขายส่ง การขายปลีก การซ่อมแซมยานยนต์ฯลฯ	-	-	-	-	-	-	-	-	-	-	-	-
8. โรงแรม และภัตตาคาร	-	-	-	-	-	-	-	-	-	-	-	-
9. การขนส่ง สถานที่เก็บสินค้า และการคมนาคม	-	-	-	-	-	-	-	-	-	-	-	-
10. การเป็นสื่อกลางทางการเงิน	-	-	-	-	-	-	-	-	-	-	-	-
11. กิจกรรมด้านอสังหาริมทรัพย์ การให้เช่า และกิจกรรมทางธุรกิจ	-	-	-	-	-	-	-	-	-	-	-	-
12. การบริหารราชการ และการป้องกันประเทศ ฯลฯ	-	-	-	-	-	-	-	-	-	-	-	-
13. การศึกษา	-	-	-	-	-	-	-	-	-	-	-	-
14. งานด้านสุขภาพ และงานสังคมสงเคราะห์	-	-	-	-	-	-	-	-	-	-	-	-
15. กิจกรรมด้านบริการชุมชน สังคม ฯ	-	-	-	-	-	-	-	-	-	-	-	-
16. ลูกจ้างในครัวเรือนส่วนบุคคล	-	-	-	-	-	-	-	-	-	-	-	-
17. องค์กรระหว่างประเทศ อื่น ๆ และสมาชิก	-	-	-	-	-	-	-	-	-	-	-	-
18. ไม่ทราบ	-	-	-	-	-	-	-	-	-	-	-	-
19. ข้อมูลข่าวสารและการสื่อสาร	-	-	-	-	-	-	-	-	-	-	-	-
<b>รวม</b>	-	-	-	-	-	-	<b>2</b>	-	-	-	<b>1</b>	-

ที่มา : สำนักงานสวัสดิการและคุ้มครองแรงงานจังหวัดสระบุรี



ตาราง 39 การตรวจความปลอดภัยในการทำงานจังหวัดสระบุรี จำแนกตามขนาดสถานประกอบการ ไตรมาส 1 ปี 2569

ขนาดสถานประกอบการ	สถานประกอบการที่ผ่านการตรวจ (แห่ง)	ลูกจ้างที่ผ่านการตรวจ (คน)				ผลการตรวจ (แห่ง)		การดำเนินการของเจ้าหน้าที่ (แห่ง)					ส่งเรื่องดำเนินคดี
		ชาย	หญิง	เด็ก	รวม	ปฏิบัติถูกต้อง	ปฏิบัติไม่ถูกต้อง	แนะนำ	ออกคำสั่ง				
									ส่งเอกสาร	พบ	ปรับปรุง	หยุดการใช้เครื่องจักร	
1 – 4 คน	5	7	1	-	8	4	1	-	-	-	-	-	1
5 – 9 คน	4	19	14	-	33	3	1	-	-	-	-	-	1
10 – 19 คน	9	83	42	-	125	9	-	-	-	-	-	-	-
20 – 49 คน	17	412	183	-	595	17	-	-	-	-	-	-	-
50 – 99 คน	21	859	573	-	1,432	20	1	-	-	-	-	-	1
100 – 299 คน	26	2,166	1,985	-	4,151	26	-	-	-	-	-	-	-
300 – 499 คน	5	714	1,015	-	1,729	4	1	-	-	-	-	-	1
500 – 999 คน	3	1,739	398	-	2,137	3	-	-	-	-	-	-	-
1,000 คนขึ้นไป	3	6,177	1,139	-	7,316	3	-	-	-	-	-	-	-
<b>รวม</b>	<b>93</b>	<b>12,176</b>	<b>5,350</b>	<b>-</b>	<b>17,526</b>	<b>89</b>	<b>4</b>	<b>-</b>	<b>-</b>	<b>-</b>	<b>-</b>	<b>-</b>	<b>4</b>

ที่มา : สำนักงานสวัสดิการและคุ้มครองแรงงานจังหวัดสระบุรี

หมายเหตุ : สถานประกอบการแต่ละแห่งที่ปฏิบัติไม่ถูกต้อง อาจมีการดำเนินการของเจ้าหน้าที่มากกว่า 1 กรณี



ตาราง 40 การตรวจความปลอดภัยในการทำงานจังหวัดสระบุรี จำแนกตามประเภทอุตสาหกรรม ไตรมาส 1 ปี 2569

ประเภทอุตสาหกรรม	สปก ที่ผ่านการ ตรวจ(แห่ง)	ลูกจ้าง ที่ผ่านการตรวจ (คน)	ผลการตรวจ (แห่ง)		การดำเนินการของเจ้าหน้าที่ (แห่ง)					ส่งเรื่อง ดำเนินคดี
			ปฏิบัติ ถูกต้อง	ไม่ ถูกต้อง	แนะนำ	ออกคำสั่ง				
						ส่งเอกสาร	พบ	ปรับปรุง	หยุดการใช้เครื่องจักร	
1. การทำเหมืองแร่ และเหมืองหิน	3	296	2	1	-	-	-	-	-	1
2. การผลิต	19	10,657	18	1	-	-	-	-	-	1
3. การจัดหา น้ำ การจัดการน้ำเสียและของเสีย รวมถึงกิจกรรม ที่เกี่ยวข้อง	1	22	1	-	-	-	-	-	-	-
4. การก่อสร้าง	3	192	3	-	-	-	-	-	-	-
5. การขายส่ง การขายปลีก การซ่อมแซมยานยนต์ฯลฯ	13	748	12	1	-	-	-	-	-	1
6. การขนส่ง สถานที่เก็บสินค้า และการคมนาคม	10	527	10	-	-	-	-	-	-	-
7. ข้อมูลข่าวสารและการสื่อสาร	13	1,336	12	1	-	-	-	-	-	1
8. กิจกรรมทางการเงินและการประกันภัย	4	367	4	-	-	-	-	-	-	-
9. กิจกรรมวิชาชีพวิทยาศาสตร์และกิจกรรมทางวิชาการ	1	112	1	-	-	-	-	-	-	-
10. กิจกรรมการบริหารและการบริการสนับสนุน	24	3,079	24	-	-	-	-	-	-	-
11. กิจกรรมการบริการด้านอื่น ๆ	2	190	2	-	-	-	-	-	-	-
12. ไม่ทราบ	-	-	-	-	-	-	-	-	-	-
<b>รวม</b>	<b>93</b>	<b>17,526</b>	<b>89</b>	<b>4</b>	<b>-</b>	<b>-</b>	<b>-</b>	<b>-</b>	<b>-</b>	<b>4</b>

ที่มา : สำนักงานสวัสดิการและคุ้มครองแรงงานจังหวัดสระบุรี

หมายเหตุ : สถานประกอบการแต่ละแห่งที่ปฏิบัติไม่ถูกต้อง อาจมีการดำเนินการของเจ้าหน้าที่มากกว่า 1 กรณี



ตาราง 41 องค์กรนายจ้าง/ลูกจ้างในจังหวัดสระบุรี ไตรมาส 1 ปี 2569

องค์กรนายจ้าง	จำนวน (แห่ง)	องค์กรลูกจ้าง	จำนวน (แห่ง)
สมาคมนายจ้าง	4	สหภาพแรงงานรัฐวิสาหกิจ	1
สหพันธ์นายจ้าง	-	สหภาพแรงงานในกิจการเอกชน	30
สภาองค์กรนายจ้าง	-	สหพันธ์แรงงาน	-
<b>รวม</b>	<b>4</b>	สภาองค์กรลูกจ้าง	-
		<b>รวม</b>	<b>31</b>

ที่มา : สำนักงานสวัสดิการและคุ้มครองแรงงานจังหวัดสระบุรี

ตาราง 42 การส่งเสริมการจัดตั้งสวัสดิการแรงงาน จำแนกตามกิจกรรมที่ส่งเสริมในจังหวัดสระบุรี ไตรมาสที่ 1 ปี 2569 (มกราคม - มีนาคม)

กิจกรรมที่ส่งเสริม	จำนวน	
	แห่ง	คน
1. ส่งเสริมสวัสดิการแรงงานพันธิตี ตามวิถีเศรษฐกิจ	3	925
2. ส่งเสริมสวัสดิการเพื่อแรงงาน ครอบครัว และสังคม	49	2,500
<b>รวม</b>	<b>52</b>	<b>3,425</b>

ที่มา : สำนักงานสวัสดิการและคุ้มครองแรงงานจังหวัดสระบุรี



ตาราง 43 ข้อเรียกร้อง/ข้อพิพาท/ข้อขัดแย้ง ไตรมาส 1 ปี 2569

ข้อเรียกร้อง/ข้อพิพาท/ข้อขัดแย้ง	แห่ง	ครั้ง	คน
<b>การแจ้ง/ยุติข้อเรียกร้อง</b>			
1. การแจ้งข้อเรียกร้อง	4	4	2,648
2. การยุติข้อเรียกร้อง	4	4	2,648
2.1 การยุติโดยไม่เกิดข้อพิพาทแรงงาน	-	-	-
- ตกลงกันเอง	4	4	2,648
- ถอนข้อเรียกร้อง	-	-	-
- อื่นๆ	-	-	-
2.2 การเกิดข้อพิพาทแรงงาน	-	-	-
3. ข้อเรียกร้องยังไม่ยุติ	-	-	-
<b>การเกิดข้อพิพาท/ยุติข้อพิพาท</b>			
1. การเกิดข้อพิพาทแรงงาน	-	-	-
2. การยุติข้อพิพาทแรงงาน	-	-	-
- ยุติภายใน 5 วัน	-	-	-
- ยุติเกิน 5 วัน	-	-	-
- ชี้ขาดโดยบังคับ	-	-	-
- ชี้ขาดโดยสมัครใจ	-	-	-
- อื่นๆ	-	-	-
3. ข้อพิพาทแรงงานยังไม่ยุติ	-	-	-
<b>การเกิดข้อขัดแย้ง/ยุติข้อขัดแย้ง</b>			
1. การเกิดข้อขัดแย้ง	-	-	-
2. การยุติข้อขัดแย้ง	-	-	-
- ตกลงกันได้	-	-	-
- ถอนเรื่อง	-	-	-
- ฟ้องศาลแรงงาน	-	-	-
3. การผลลงงาน	-	-	-
4. ข้อขัดแย้งยังไม่ยุติ	-	-	-

ที่มา : สำนักงานสวัสดิการและคุ้มครองแรงงานจังหวัดสระบุรี



ตาราง 44 สถานประกอบการที่เลิกกิจการและลูกจ้างที่ถูกเลิกจ้างในจังหวัดสระบุรี จำแนกตามขนาดสถานประกอบการ ไตรมาส 1 ปี 2569

ขนาดสถานประกอบการ	สถานประกอบการที่เลิกกิจการ (แห่ง)	ลูกจ้างที่ถูกเลิกจ้าง (คน)
1 - 9 คน	8	12
10 คนขึ้นไป	-	-
<b>รวม</b>	<b>8</b>	<b>12</b>

ที่มา : สำนักงานประกันสังคมจังหวัดสระบุรี (ข้อมูล ณ ไตรมาส 4 ปี 2568 เนื่องจากไม่สามารถรวบรวมข้อมูลจากระบบประมวลผลได้)

ตาราง 45 สถานประกอบการที่เลิกกิจการและลูกจ้างที่ถูกเลิกจ้างในจังหวัดสระบุรี จำแนกตามประเภทกิจการ ไตรมาส 1 ปี 2569

ประเภทกิจการ	จำนวนสถานประกอบการ	จำนวนผู้ถูกเลิกจ้าง
1. บริการให้คำแนะนำ	-	-
2. การก่อสร้าง	1	1
3. จำหน่ายอะไหล่รถ	1	1
4. ขยายส่งเครื่องสำอาง	1	1
5. จำหน่ายเวชภัณฑ์ อาหารเสริม	-	-
4. อื่นๆ	5	9
<b>รวม</b>	<b>8</b>	<b>12</b>

ที่มา : สำนักงานประกันสังคมจังหวัดสระบุรี (ข้อมูล ณ ไตรมาส 4 ปี 2568 เนื่องจากไม่สามารถรวบรวมข้อมูลจากระบบประมวลผลได้)



ตาราง 46 การประสบอันตรายหรือเจ็บป่วยเนื่องจากการทำงาน จำแนกตามความร้ายแรงและความร้ายแรงการประสบอันตราย ไตรมาส 1 ปี 2569

ขนาด สถานประกอบกิจการ	ความร้ายแรง					รวม
	ตาย	สูญหาย	สูญเสียอวัยวะ บางส่วน	หยุดงาน เกิน 3 วัน	หยุดงาน ไม่เกิน 3 วัน	
1 - 10 คน	1	-	-	5	22	28
11 - 20 คน	-	-	-	12	18	30
21 - 50 คน	-	-	-	19	31	50
51 - 100 คน	2	-	-	11	31	44
101 - 200 คน	-	-	-	4	20	24
201 - 500 คน	11	-	-	18	44	73
501 - 1,000 คน	-	-	-	12	25	37
1,000 คน ขึ้นไป	-	-	-	24	53	77
<b>รวม</b>	<b>14</b>	<b>-</b>	<b>-</b>	<b>105</b>	<b>244</b>	<b>363</b>

ที่มา : สำนักงานประกันสังคมจังหวัดสระบุรี (ข้อมูล ณ ไตรมาส 4 ปี 2568 เนื่องจากไม่สามารถรวบรวมข้อมูลจากระบบประมวลผลได้)



ตาราง 47 การประสบอันตรายหรือเจ็บป่วยเนื่องจากการทำงาน จำแนกตามความร้ายแรงและความร้ายแรงการประสบอันตราย และสาเหตุการประสบอันตราย ไตรมาส 1 ปี 2569

สาเหตุการประสบอันตราย	ความร้ายแรง					รวม
	ตาย	สูญหาย	สูญเสียอวัยวะ บางส่วน	หยุดงาน เกิน 3 วัน	หยุดงาน ไม่เกิน 3 วัน	
1. ตกจากที่สูง	-	-	-	7	13	21
2. ทกล้ม ลื่นล้ม	-	-	-	8	26	34
3. อาคารหรือสิ่งก่อสร้างพังทับ	-	-	-	-	1	1
4. วัตถุหรือสิ่งของพังทลายหล่นทับ	-	-	-	9	21	30
5. วัตถุหรือสิ่งของกระแทก/ชน	-	-	-	19	58	77
6. วัตถุหรือสิ่งของหนีบ/ตึง	-	-	-	12	21	33
7. วัตถุหรือสิ่งของตัด/บาด/ทิ่มแทง	-	-	-	12	54	66
8. วัตถุหรือสิ่งของหรือสารเคมีกระเด็นเข้าตา	-	-	-	3	35	38
9. ยกหรือเคลื่อนย้ายของหนัก	-	-	-	1	3	4
10. ประสบอันตรายจากท่าทางการทำงาน	-	-	-	2	2	4
11. อุบัติเหตุจากยานพาหนะ	1	-	-	13	4	19
12. วัตถุหรือสิ่งของระเบิด	-	-	-	-	-	-
13. ไฟฟ้าช็อต	-	-	-	-	2	2
14. ผลจากความร้อนสูง/สัมผัสของร้อน	11	-	-	6	4	20
15. ผลจากความเย็นจัด/สัมผัสของเย็น	-	-	-	-	-	-
16. สัมผัสสิ่งมีพิษ-สารเคมี	1	-	-	1	11	12
17. อันตรายจากรังสี	-	-	-	-	-	-
18. อันตรายจากแสง	-	-	-	-	1	1
19. ถูกทำร้ายร่างกาย	-	-	-	-	-	-
20. ถูกสัตว์ทำร้าย	-	-	-	1	8	9
21. โรคเนื่องจากการทำงาน	-	-	-	-	6	6
22. ภัยพิบัติ	-	-	-	-	-	-
23. การก่อวินาศกรรม	-	-	-	-	-	-
24 . อื่น ๆ	1	-	-	-	1	1
<b>รวม</b>	<b>14</b>	<b>-</b>	<b>-</b>	<b>94</b>	<b>271</b>	<b>378</b>

ที่มา : สำนักงานประกันสังคมจังหวัดสระบุรี (ข้อมูล ณ ไตรมาส 4 ปี 2568 เนื่องจากไม่สามารถรวบรวมข้อมูลจากระบบประมวลผลได้)



ตาราง 48 จำนวนสถานประกอบการและผู้ประกันตนในจังหวัดสระบุรี จำแนกตามขนาดสถานประกอบการ ไตรมาส 1 ปี 2569

ขนาดสถานประกอบการ	สถานประกอบการ (แห่ง)	ผู้ประกันตน (คน)
< 10 คน	3,256	11,108
10 – 19 คน	730	10,000
20 – 49 คน	640	20,500
50 – 99 คน	251	17,686
100 – 199 คน	126	17,925
200 – 499 คน	108	33,173
500 – 999 คน	34	24,056
1,000 คน ขึ้นไป	15	35,919
ผู้ประกันตนโดยสมัครใจ มาตรา 39	-	16,928
ผู้ประกันตนโดยสมัครใจ มาตรา 40	-	162,595
<b>รวม</b>	<b>5,160</b>	<b>349,890</b>

ที่มา : สำนักงานประกันสังคมจังหวัดสระบุรี (ข้อมูล ณ ไตรมาส 4 ปี 2568 เนื่องจากไม่สามารถรวบรวมข้อมูลจากระบบประมวลผลได้)

ตาราง 49 ผู้ประกันตนในจังหวัดสระบุรี จำแนกตามมาตรา ไตรมาส 1 ปี 2569

	มาตรา 33	มาตรา 39	มาตรา 40
ผู้ประกันตนในจังหวัดสระบุรี (คน)	170,367	16,928	162,595

ที่มา : สำนักงานประกันสังคมจังหวัดสระบุรี (ข้อมูล ณ ไตรมาส 4 ปี 2568 เนื่องจากไม่สามารถรวบรวมข้อมูลจากระบบประมวลผลได้)

ตาราง 50 จำนวนสถานพยาบาลในสังกัดประกันสังคมในจังหวัดสระบุรี จำแนกตามประเภทสถานพยาบาล ไตรมาส 1 ปี 2569

สถานพยาบาล	จำนวนผู้ประกันตน (ราย)	ร้อยละ
โรงพยาบาลสระบุรี (รัฐบาล)	89,995	37
โรงพยาบาลพระพุทธบาท (รัฐบาล)	41,301	17
โรงพยาบาลเกษมราษฎร์ (เอกชน)	97,002	40
โรงพยาบาลราชินีหนองแค (เอกชน)	13,915	6
<b>รวม</b>	<b>242,213</b>	<b>100</b>

ที่มา : สำนักงานประกันสังคมจังหวัดสระบุรี (ข้อมูล ณ ไตรมาส 4 ปี 2568 เนื่องจากไม่สามารถรวบรวมข้อมูลจากระบบประมวลผลได้)



ตาราง 51 แสดงอัตราค่าจ้างขั้นต่ำใหม่ ซึ่งได้ประกาศให้มีผลบังคับใช้ตั้งแต่วันที่ 1 กรกฎาคม 2568

ค่าจ้างขั้นต่ำ	พื้นที่
400 บาท	กรุงเทพมหานคร จังหวัดฉะเชิงเทรา ชลบุรี ภูเก็ต ระยอง เฉพาะอำเภอเกาะสมุย จังหวัดสุราษฎร์ธานี 2 ประเภทกิจการ ได้แก่ กิจการโรงแรมทั่วประเทศ และ กิจการสถานบริการทั่วประเทศ
380 บาท	เฉพาะอำเภอเมืองเชียงใหม่ จังหวัดเชียงใหม่ และเฉพาะอำเภอหาดใหญ่ จังหวัดสงขลา
372 บาท	จังหวัดนครปฐม นนทบุรี ปทุมธานี สมุทรปราการ และสมุทรสาคร
359 บาท	จังหวัดนครราชสีมา
358 บาท	จังหวัดสมุทรสงคราม
357 บาท	จังหวัดขอนแก่น เชียงใหม่ ยกเว้นอำเภอเมืองเชียงใหม่ ปราจีนบุรี พระนครศรีอยุธยา และ “สระบุรี”
356 บาท	จังหวัดลพบุรี
355 บาท	จังหวัดนครนายก สุพรรณบุรี และหนองคาย
354 บาท	จังหวัดกระบี่ และตรัง
352 บาท	จังหวัดกาญจนบุรี จันทบุรี เชียงราย ตาก นครพนม บุรีรัมย์ ประจวบคีรีขันธ์ พังงา พิษณุโลก มุกดาหาร สกลนคร สงขลา ยกเว้นอำเภอหาดใหญ่ สระแก้ว สุราษฎร์ธานี ยกเว้นอำเภอเกาะสมุย และอุบลราชธานี
351 บาท	จังหวัดชุมพร เพชรบุรี และสุรินทร์
350 บาท	จังหวัดนครสวรรค์ ยโสธร และลำพูน
349 บาท	จังหวัดกาฬสินธุ์ นครศรีธรรมราช ปังกาฬ เพชรบูรณ์ และร้อยเอ็ด
348 บาท	จังหวัดชัยนาท ชัยภูมิ พัทลุง สิงห์บุรี และอ่างทอง
347 บาท	จังหวัดกำแพงเพชร พิจิตร มหาสารคาม แม่ฮ่องสอน ระนอง ราชบุรี ลำปาง เลย ศรีสะเกษ สตูล สุโขทัย หนองบัวลำภู อำนาจเจริญ อุตรดิตถ์ และ อุทัยธานี
345 บาท	จังหวัดตรัง น่าน พะเยา และแพร่
<b>ตารางแสดงอัตราค่าจ้างขั้นต่ำ ซึ่งบังคับใช้ตั้งแต่วันที่ 1 มกราคม 2568</b>	
<p><b>หมายเหตุ</b> 1. คณะรัฐมนตรีมีมติเห็นชอบประกาศคณะกรรมการค่าจ้าง เรื่อง อัตราค่าจ้างขั้นต่ำ (ฉบับที่ 14) เมื่อวันที่ 17 มิถุนายน 2568 โดยมีผลใช้บังคับตั้งแต่วันที่ 1 กรกฎาคม 2568 เป็นต้นไป</p> <p>2. ประกาศในราชกิจจานุเบกษา ฉบับประกาศและงานทั่วไป เล่ม 142 ตอนพิเศษ 236 ง ลงวันที่ 1 กรกฎาคม 2568</p> <p>3. สามารถดาวน์โหลดประกาศฯ และคำชี้แจง ได้ที่ <a href="https://www.mol.go.th">https://www.mol.go.th</a> หัวข้อ “อัตราค่าจ้างขั้นต่ำ”</p>	



## คณะผู้จัดทำ

### ที่ปรึกษา

นายนาฏราช	ธงศรี	แรงงานจังหวัดสระบุรี
นายชัยวัฒน์	อางออสัย	สวัสดิการและคุ้มครองแรงงานจังหวัดสระบุรี
นายภัทรพล	ต้นเสถียร	ประกันสังคมจังหวัดสระบุรี
นางสาวพุทธชาติ	อินทร์สวา	จัดหางานจังหวัดสระบุรี
นายประเสริฐ	เด่นขจรเกียรติ	ผู้อำนวยการสถาบันพัฒนาฝีมือแรงงาน 28 สระบุรี

### ผู้จัดทำ

นางวนิดา	คล้ายศรี	ผู้อำนวยการกลุ่มงานยุทธศาสตร์และข้อมูลสารสนเทศ
นางสาวพิมพ์ภิกา	ยะคำป้อ	นักวิชาการแรงงานปฏิบัติการ
นางสาวสุธาสนี	สรรพสิทธิ์	เจ้าหน้าที่วิเคราะห์และประมวลผลเบื้องต้น

### สนับสนุนข้อมูลโดย

สำนักงานจัดหางานจังหวัดสระบุรี  
สถาบันพัฒนาฝีมือแรงงาน 28 สระบุรี  
สำนักงานสวัสดิการและคุ้มครองแรงงานจังหวัดสระบุรี  
สำนักงานประกันสังคมจังหวัดสระบุรี  
สำนักงานอุตสาหกรรมจังหวัดสระบุรี  
สำนักงานคลังจังหวัดสระบุรี  
สำนักงานสถิติจังหวัดสระบุรี  
สำนักงานพาณิชย์จังหวัดสระบุรี



ขอขอบคุณผู้ร่วมจัดทำ เจ้าหน้าที่ทุกหน่วยงานในสังกัดกระทรวงแรงงานจังหวัดสระบุรี ตลอดจนหน่วยงานอื่นๆ ที่เกี่ยวข้อง ในการจัดทำรายงานสถานการณ์และดัชนีชี้วัดภาวะแรงงานจังหวัดสระบุรี ฉบับไตรมาส 1 ปี 2569 (มกราคม - มีนาคม 2569)

- ❁ ข้อมูลที่ปรากฏในรายงานสถานการณ์ฉบับนี้เป็นข้อมูลเบื้องต้นหรือค่าประมาณการ
- ❁ ท่านสามารถติดตามรายละเอียดเนื้อหาสถานการณ์ด้านแรงงานจังหวัดสระบุรีทุกฉบับได้ที่ เว็บไซต์สำนักงานแรงงานจังหวัดสระบุรี <http://saraburi.mol.go.th> หัวข้อ “สถานการณ์แรงงานจังหวัด”
- ❁ หากท่านมีข้อสงสัยหรือข้อเสนอแนะประการใด กรุณาติดต่อสำนักงานแรงงานจังหวัดสระบุรี หมายเลขโทรศัพท์ 0 3634 0774 - 5 E-Mail: [saraburi\\_labor@hotmail.com](mailto:saraburi_labor@hotmail.com), [saraburi.mol@gmail.com](mailto:saraburi.mol@gmail.com) และ [saraburi@mol.go.th](mailto:saraburi@mol.go.th)





สำนักงานแรงงานจังหวัดสระบุรี  
กลุ่มงานยุทธศาสตร์และข้อมูลสารสนเทศ  
โทรศัพท์/โทรสาร : 0 3634 0774 - 5  
E-MAIL : SARABURI\_LABOR@HOTMAIL.COM

