



รายงานประจำปี ๒๕๖๐

สำนักงานเกษตรและสหกรณ์จังหวัดสุโขทัย

เอกสารเลขที่ ๒/๒๕๖๐
พฤศจิกายน ๒๕๖๐

คำนำ

สำนักงานเกษตรและสหกรณ์จังหวัดสุโขทัย เป็นหน่วยงานราชการสังกัด

สำนักงานปลัดกระทรวงเกษตรและสหกรณ์ ดำเนินการภายใต้นโยบาย แนวทางและแผนปฏิบัติราชการตามอำนาจหน้าที่ที่ได้รับมอบหมายตามกฎหมายกระทรวงฯ แบ่งส่วนราชการสำนักงานปลัดกระทรวงเกษตรและสหกรณ์ ได้แก่การจัดทำยุทธศาสตร์การพัฒนากิจการเกษตรและสหกรณ์ของจังหวัดเพื่อนำไปสู่การปฏิบัติในพื้นที่ โดยบูรณาการหน่วยงานในสังกัดกระทรวงเกษตรและสหกรณ์และหน่วยงานที่เกี่ยวข้องภายในจังหวัด จัดทำแผนบูรณาการและแผนปฏิบัติการโครงการพัฒนาด้านการเกษตรและสหกรณ์ของจังหวัด รวมทั้งติดตามและประเมินผลสัมฤทธิ์การปฏิบัติการตามแผนงานและโครงการพัฒนากิจการเกษตรและสหกรณ์ของจังหวัด ตลอดจนทำหน้าที่ในการประชาสัมพันธ์และเผยแพร่ด้านการเกษตรและสหกรณ์ของจังหวัด

รายงานประจำปี ๒๕๖๐ สำนักงานเกษตรและสหกรณ์จังหวัดสุโขทัยจัดทำขึ้นเพื่อเผยแพร่ประชาสัมพันธ์ผลการดำเนินงานที่สำคัญของสำนักงานเกษตรและสหกรณ์จังหวัดสุโขทัย เพื่อให้หน่วยงานผู้เกี่ยวข้องและประชาชนทั่วไป ได้รับทราบและใช้ประโยชน์ต่อไป

สำนักงานเกษตรและสหกรณ์จังหวัดสุโขทัย ขอขอบคุณหน่วยงานในสังกัดกระทรวงเกษตรและสหกรณ์ และหน่วยงานที่เกี่ยวข้องที่ให้ความร่วมมือในการดำเนินงานจนบรรลุผลสำเร็จด้วยดี

พฤศจิกายน ๒๕๖๐



สารบัญ

ส่วนที่ 1 ข้อมูลพื้นฐานทั่วไป

ข้อมูลด้านกายภาพจังหวัด.....	๒
แผนที่จังหวัดสุโขทัย และลักษณะดิน.....	๓
แหล่งน้ำในจังหวัดสุโขทัย	๔
โครงสร้างพื้นฐานและสาธารณูปโภค.....	๕
การบริหารพื้นที่เกษตรกรรม Zoning จังหวัดสุโขทัย.....	๖
ข้อมูลด้านการเกษตร.....	๘
ข้อมูลสินค้าเกษตรที่สำคัญของจังหวัด.....	๙
หน่วยงานสังกัดกระทรวงเกษตรและสหกรณ์จังหวัดสุโขทัย.....	๑๑

ส่วนที่ 2 สำนักงานเกษตรและสหกรณ์จังหวัดสุโขทัย

ความเป็นมา.....	๑๓
อำนาจหน้าที่.....	๑๔
แผนพัฒนาการเกษตรและสหกรณ์จังหวัดสุโขทัย.....	๑๕
โครงสร้างการปฏิบัติงาน.....	๑๗
โครงสร้างอัตรากำลัง.....	๑๘
บุคลากร	๑๙



หน้า

ส่วนที่ 3 ผลการดำเนินงานปีงบประมาณ ๒๕๖๐

โครงการส่งเสริมการเกษตรแบบแปลงใหญ่.....	๒๑
โครงการบริหารจัดการพื้นที่เกษตรกรรมจังหวัดสุโขทัย (AEC).....	๒๖
โครงการศูนย์เรียนรู้เศรษฐกิจพอเพียงชุมชน	๓๒
โครงการพัฒนาศูนย์เครือข่ายปราชญ์ชาวบ้าน พ.ศ. ๒๕๖๐.....	๓๕
โครงการส่งเสริมและพัฒนาเกษตรกรด้านการบริหารจัดการการผลิต.....	๓๘
โครงการแก้ไขปัญหาของเกษตรกรผู้ปลูกยาสูบในพื้นที่จังหวัดสุโขทัย.....	๔๗
โครงการพัฒนาชนบทเชิงพื้นที่ประยุกต์ ตามแนวพระราชดำริ.....	๕๒
ศูนย์ติดตามและแก้ไขปัญหาภัยพิบัติด้านการเกษตรจังหวัดสุโขทัย.....	๕๕
ผลการดำเนินงานกองทุนหมุนเวียนเพื่อช่วยเหลือเกษตรกรและผู้ยากจนฯ.....	๕๘
สรุปการประเมินผลโครงการเกษตรทฤษฎีใหม่ ปี ๒๕๖๐.....	๖๐
โครงการคลินิกเกษตรเคลื่อนที่ในพระราชานุเคราะห์ฯ.....	๖๔
โครงการร้านอาหารวัดฤดีปลอดภัยเลือกใช้สินค้า Q (Q restaurant).....	๖๗
โครงการส่งเสริมการบริโภคและใช้วัตถุดิบสินค้า Q ปีงบประมาณ ๒๕๕๙.....	๗๑
โครงการตลาดเกษตรกรจังหวัดสุโขทัย.....	๗๒
การประชุมสัมพันธด้านการเกษตรและสหกรณ์จังหวัดสุโขทัย.....	๗๕
การจัดทำผลิตภัณฑ์มวลรวมจังหวัดสุโขทัย (GPP).....	๗๘
การดำเนินงานตามพระราชบัญญัติข้อมูลข่าวสารฯ พ.ศ. ๒๕๔๐.....	๘๔
การดำเนินงานของฝ่ายบริหารทั่วไป.....	๘๕

ส่วนที่ ๑

ข้อมูลพื้นฐานทั่วไป

ข้อมูลพื้นฐานทั่วไป

ข้อมูลด้านกายภาพของจังหวัด

ลักษณะทางภูมิศาสตร์

ข้อมูลด้านกายภาพของจังหวัด

ลักษณะทางภูมิศาสตร์

ข้อมูลด้านกายภาพของจังหวัด ลักษณะทางภูมิศาสตร์ จังหวัดสุโขทัย อยู่ในบริเวณภาคเหนือตอนล่างของประเทศไทย เนื้อที่ทั้งหมดประมาณ ๖,๕๙๖.๐๙๒ ตาราง กิโลเมตร หรือประมาณ ๔,๑๒๒,๕๕๗.๕๐ ไร่ มีระยะทางห่างจากกรุงเทพมหานคร ๔๔๐ กิโลเมตร สามารถเดินทางโดยรถยนต์ รถไฟ และเครื่องบิน มีอาณาเขตติดต่อกับจังหวัดใกล้เคียง ดังนี้

ทิศเหนือ	ติดต่อกับ อ.ลับแล จ.อุตรดิตถ์ และ อ.วังชิ้น จ.แพร่
ทิศใต้	ติดต่อกับ อ.พรานกระต่าย จ.กำแพงเพชร และ อ.บางระกำ จ.พิษณุโลก
ทิศตะวันออก	ติดต่อกับ อ.พรหมพิราม จ.พิษณุโลก และ อ.พิชัย จ.อุตรดิตถ์
ทิศตะวันตก	ติดต่อกับ อ.เมืองตาก อ.บ้านตาก จ.ตาก และ อ.เถิน จ.ลำปาง

การปกครอง จังหวัดสุโขทัย มีทั้งหมด ๙ อำเภอ ๘๔ ตำบล ๘๔๓ หมู่บ้าน
เทศบาลเมือง ๓ แห่ง เทศบาลตำบล ๑๘ แห่ง องค์การบริหารส่วนตำบล ๖๙ แห่ง

ประชากร จำนวน ๖๐๑,๕๘๙ คน รวม ๒๐๘,๓๑๖ ครัวเรือน จำแนกเป็น ชาย ๒๙๓,๑๕๒ คน
คิดเป็นร้อยละ ๔๘.๗๓ หญิง ๓๐๘,๔๓๗ คน คิดเป็นร้อยละ ๕๑.๒๗

อุณหภูมิต

สภาพภูมิอากาศโดยทั่วไปของจังหวัดสุโขทัย มีลักษณะเปลี่ยนแปลงไปตามอิทธิพลของลมมรสุมตะวันตกเฉียงใต้และมรสุมตะวันออกเฉียงเหนือแบ่งออกได้เป็น ๓ ฤดู คือ ฤดูร้อนฤดูฝนและฤดูหนาวจังหวัดสุโขทัยในช่วงระหว่างปี ๒๕๕๕ ถึง ๒๕๕๙ อุณหภูมิมีค่าอยู่ในช่วง ๙.๖๐ ถึง ๔๔.๕๐ องศาเซลเซียส โดยอุณหภูมิสูงสุดวัดได้ ปี ๒๕๕๙ เท่ากับ ๔๔.๕๐ องศาเซลเซียส และอุณหภูมิต่ำสุดวัดได้ ปี ๒๕๕๗ เท่ากับ ๑๑.๑๐ องศาเซลเซียส สำหรับปี ๒๕๕๙ อุณหภูมิเฉลี่ยตลอดปี อยู่ที่ ๒๗.๘๐ องศาเซลเซียส

ปริมาณน้ำฝน

จังหวัดสุโขทัยมีปริมาณน้ำฝนระหว่างปี ๒๕๕๕ ถึง ๒๕๕๙ จะอยู่ในช่วง ๙๐๓.๙๐ มม. ถึง ๑,๕๐๗.๓๐ มม. ฝนตกมากที่สุดในปี ๒๕๕๖ วัดได้ ๑,๕๐๗.๓๐ มม. จำนวนวันฝนตก ๑๐๘ วัน ส่วนฝนตกน้อยที่สุดในปี ๒๕๕๘ วัดได้ ๙๐๓.๙ มม. จำนวนวันฝนตก ๙๓ วัน

แผนที่จังหวัดสุโขทัย

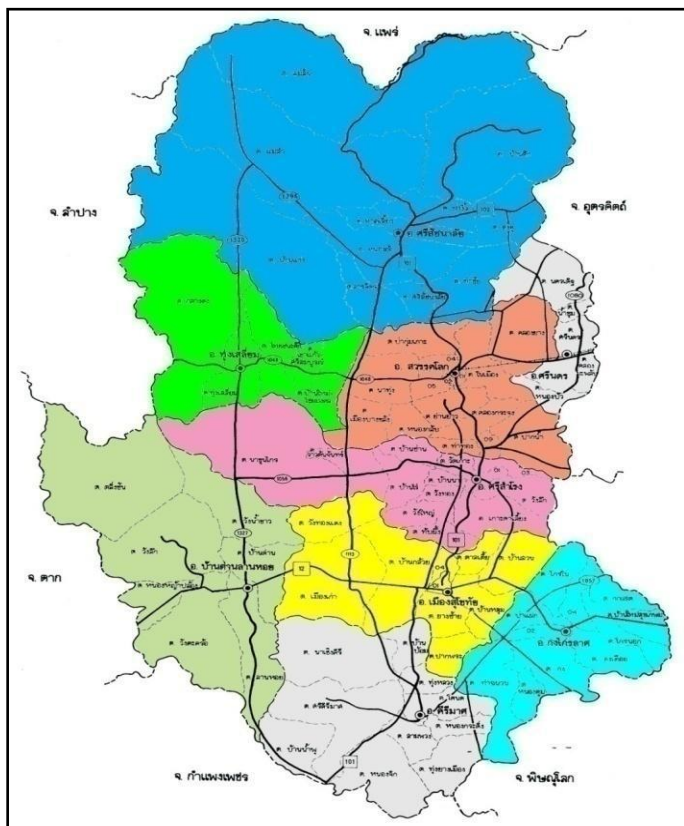

สัญลักษณ์

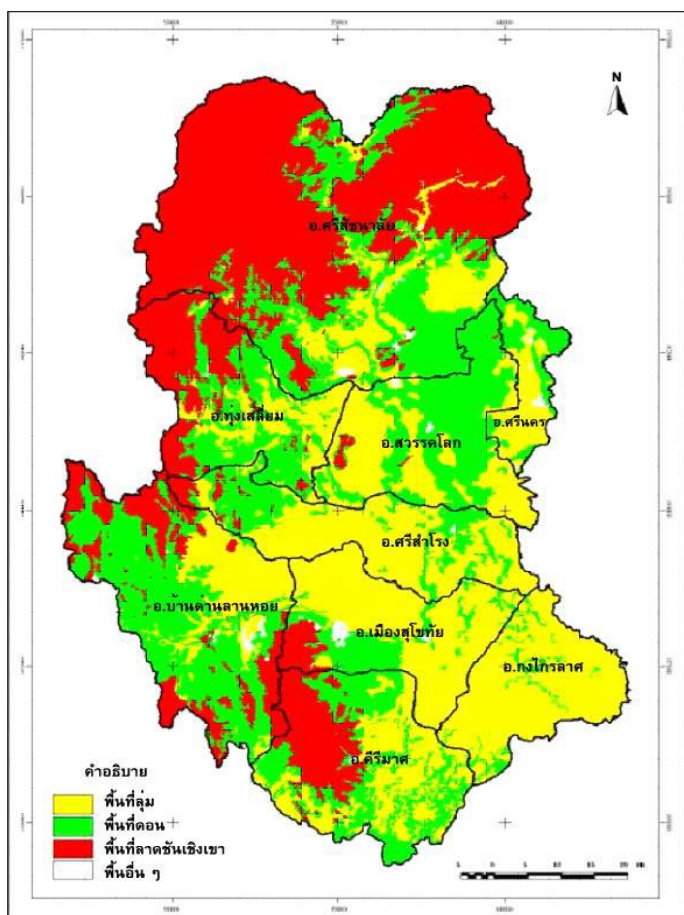
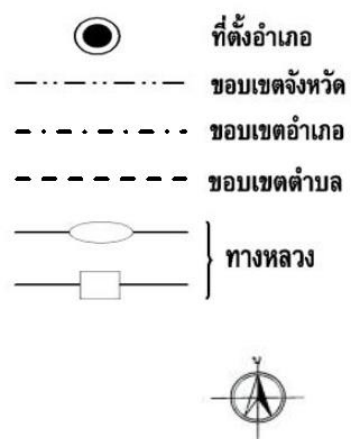

ลักษณะดิน

จากสภาพพื้นที่ทางตอนเหนือบริเวณอำเภอศรีสัชนาลัย ทางตะวันตกของอำเภอทุ่งเสลี่ยมและทางตะวันตกของอำเภอศรีมาศเป็นที่ราบสูง มีภูเขาเป็นแนวยาวมาจากทางทิศตะวันตกเกิดกระบวนการกัดกร่อนของภูเขาหินตะกอนเนื้อละเอียด ส่วนพื้นที่ตอนกลางเป็นที่ราบลุ่มซึ่งมีดินที่เกิดจากตะกอน ลำน้ำที่มาทับถมกัน และทางตอนใต้อำเภอศรีสัชนาลัยตอนเหนือของอำเภอสวรรคโลก ตะวันตกของอำเภอบ้านด่านลานหอยค่อนข้างดอนโดยมีแม่น้ำยมเป็นสายหลักทำให้พบลักษณะดินซึ่งได้จำแนกตามสภาพพื้นที่และสมบัติดินในภาพกว้าง

(จากแผนที่กลุ่มชุดดิน กรมพัฒนาที่ดิน)

แหล่งน้ำในจังหวัดสุโขทัย

จังหวัดสุโขทัยมีแม่น้ำยมไหลผ่านบริเวณตอนกลางของพื้นที่โดยมีต้นน้ำอยู่ที่ภูเขาผีปันน้ำในเขตอำเภอปาง จังหวัดพะเยา ไหลผ่านอำเภอสรีสัชชาลัย อำเภอสวรรคโลก อำเภอสรีสำโรง อำเภอเมืองสุโขทัย และอำเภอกงไกรลาศ และนอกจากนี้ยังมีห้วย ลำธาร คลอง หนองบึง และอ่างเก็บน้ำ ซึ่งสามารถนำมาใช้เพื่อการเกษตรได้ในฤดูแล้งเป็นจำนวนมาก

พื้นที่โครงการชลประทานในจังหวัดสุโขทัย

โครงการ	จำนวน (แห่ง)	พื้นที่ดำเนินการ (อำเภอ)	พื้นที่รับผลประโยชน์ (ไร่)	คิดเป็น (%) ของพื้นที่การเกษตรทั้งหมด
ชลประทานขนาดใหญ่	๑	๓	๖๓,๘๒๗	๓.๑๔
ชลประทานขนาดกลาง	๑๓	๙	๓๔๗,๖๖๙	๑๗.๑๑
ชลประทานขนาดเล็ก	๑๔๔	๙	๓๐๕,๘๕๐	๑๕.๐๖
			๗๑๗,๓๔๖	๓๕.๓๑

<ul style="list-style-type: none"> - แหล่งน้ำธรรมชาติ แม่น้ำ ลำธาร คลอง ๑๓ สาย - หนอง บึง ๑๔๒ แห่ง - อ่างเก็บน้ำ ๑๘ แห่ง 	
บ่อน้ำตื้น ประกอบด้วย	บ่อน้ำบาดาล ประกอบด้วย
• บ่อขุดส่วนตัว ๙,๕๕๙ บ่อ	• บ่อขุดส่วนตัว ๘,๗๕๑ บ่อ
• บ่อขุดสาธารณะ ๑,๙๓๔ บ่อ	• บ่อขุดสาธารณะ ๑,๕๖๑ บ่อ

แหล่งน้ำเพื่อการเกษตรระดับไร่นา และแหล่งน้ำสาธารณะ

จากการสำรวจข้อมูลของพัฒนาชุมชนจังหวัดสุโขทัย พบว่ามีบ่อน้ำตื้นเพื่อใช้ในหมู่บ้าน

บ่อขุดส่วนตัว ๙,๕๕๙ แห่ง ใช้ได้ ๘,๖๖๘ แห่ง บ่อขุดสาธารณะ ๑,๙๓๔ บ่อ ใช้การได้ ๑,๕๗๕ บ่อ

บ่อน้ำบาดาล บ่อขุดส่วนตัว ๘,๗๕๑ บ่อ ใช้การได้ ๘,๔๘๘ บ่อ บ่อขุดสาธารณะ ๑,๕๖๑ บ่อ ใช้การได้ ๑,๒๘๕ บ่อ

โครงสร้างพื้นฐานและสาธารณูปโภค

การคมนาคมขนส่ง (ทางบก รถยนต์, รถไฟ) (ทางอากาศ)

- ทางบก การเดินทางรถยนต์จากกรุงเทพฯ สามารถเดินทางได้ ๒ เส้นทางคือ

๑) จากทางหลวงหมายเลข ๑ ผ่านจังหวัดนครสวรรค์ กำแพงเพชร เข้าสู่ทางหลวงหมายเลข ๑๐๑ ผ่านอำเภอพรานกระต่ายรวมระยะทาง ๔๔๐ กิโลเมตรอำเภอคีรีมาศเข้าสู่จังหวัดสุโขทัย

๒) จากทางหลวงหมายเลข ๑ ไปจนถึงประมาณกิโลเมตรที่ ๕๐ บริเวณแยกอำเภอบางปะอิน จังหวัดพระนครศรีอยุธยาแล้วเข้าเส้นทางหลวงหมายเลข ๓๒ ผ่านพระนครศรีอยุธยามุ่งสู่นครสวรรค์ แล้วเข้าทางหลวงหมายเลข ๑๑๗ ตรงเข้าพิษณุโลก ก่อนจะเปลี่ยนไปใช้ทางหลวงหมายเลข ๑๒ เข้าสู่จังหวัดสุโขทัย รวมระยะทาง ๔๒๗ กิโลเมตร

เส้นทางรถไฟ สถานีตั้งอยู่ที่อำเภอสวรรคโลกและอำเภอศรีนคร การรถไฟแห่งประเทศไทย มีขบวนรถด่วนและรถเร็วออกจากสถานีรถไฟหัวลำโพงไปลงที่สถานีสวรรคโลก อำเภอสวรรคโลก ทุกวัน นอกจากนี้ยังมีขบวนรถด่วน และรถเร็วออกจากสถานีรถไฟหัวลำโพงไปลงที่พิษณุโลก แล้วให้เดินทางต่อโดยรถประจำทางไปสุโขทัยอีกประมาณ ๕๙ กิโลเมตร

- ทางอากาศ

สนามบิน บริษัทบางกอกแอร์เวย์มีจุดตั้งบริการเที่ยวบินที่ ต.คลองกระจง อ.สวรรคโลก และบริษัทการบินไทยจำกัด(มหาชน) มีเที่ยวบินจากกรุงเทพฯ ไปลงที่จังหวัดพิษณุโลกทุกวัน จากนั้นให้เดินทางต่อโดยรถประจำทางไปสุโขทัย

❖ พื้นที่ป่าไม้

ทรัพยากรป่าไม้ จากข้อมูลศูนย์ป่าไม้จังหวัดสุโขทัย มีการจำแนกเขตการใช้ประโยชน์ทรัพยากรและที่ดินป่าไม้ที่เป็นป่าสงวน จำนวนป่า ๑๒ แห่ง รวมเนื้อที่ ๒,๐๗๔,๔๕๖ ไร่ เพื่อการอนุรักษ์ ๑,๑๑๔,๙๘๑ ไร่ เพื่อเศรษฐกิจ ๘๕๗,๐๒๕ เหมาะสมต่อการเกษตร ๑๐๒,๔๕๐ ไร่ คงเหลือเนื้อที่ป่าสงวนแห่งชาติ ๑,๔๒๓,๘๔๕.๒๕ ไร่ หรือร้อยละ ๖๘.๖๓

ที่มา : ศูนย์ป่าไม้จังหวัดสุโขทัย

การบริหารจัดการพื้นที่เกษตรกรรม (Zoning) จังหวัดสุโขทัย

จังหวัดสุโขทัย มีสภาพพื้นที่ทางด้านทิศเหนือและทิศตะวันตกส่วนใหญ่เป็นภูเขาสูงหรือที่ลาดชันเชิงซ้อนมีความลาดชันมากกว่า ๓๕% รวมถึงเขตอุทยานแห่งชาติและเขตรักษาพันธุ์สัตว์ป่าซึ่งไม่เหมาะสมสำหรับการเพาะปลูกพืช ควรสงวนไว้เป็นป่าไม้ต้นน้ำลำธาร มีเนื้อที่ประมาณ ๑,๒๖๗,๐๒๐ ไร่ หรือ ๓๐.๗๔% ของเนื้อที่ทั้งหมด บริเวณพื้นที่ราบถึงค่อนข้างราบ บริเวณตอนกลาง ทิศตะวันออกและทิศใต้ของจังหวัดที่มีความลาดชัน ๐-๒% เหมาะสมสำหรับการปลูกข้าว มีเนื้อที่ประมาณ ๑,๕๕๐,๘๖๑ ไร่ หรือ ๓๗.๖๒% บริเวณพื้นที่ดอน ที่มีความลาดชัน ๒-๑๒% เหมาะสมสำหรับปลูกหญ้าเลี้ยงสัตว์ พืชไร่ ไม้ผล และไม้ยืนต้น มีเนื้อที่ประมาณ ๘๐๒,๖๒๒ ไร่ หรือ ๑๙.๔๗% พื้นที่แหล่งน้ำที่เป็นหนองและบึง มีเนื้อที่ประมาณ ๒๗,๐๑๑ ไร่ หรือ ๐.๖๖% ส่วนที่อยู่อาศัยสถานที่ราชการ มีเนื้อที่ประมาณ ๑๕๒,๕๓๕ ไร่ หรือ ๓.๗๐%

รัฐบาลมีนโยบาย ในการจัดการใช้ประโยชน์ที่ดินของประเทศให้เกิดประโยชน์สูงสุดนั้น สำหรับพื้นที่เกษตรกรรมมีเป้าหมายเพื่อให้เกษตรกรได้ปลูกพืช เลี้ยงสัตว์และทำการประมงในพื้นที่ที่เหมาะสมต่อการปลูกพืชเลี้ยงสัตว์และทำการประมง เพื่อเป็นการเพิ่มประสิทธิภาพการผลิต การลดต้นทุนการผลิต การจัดการด้านการตลาด การแปรรูป การเพิ่มมูลค่าและการจัดระบบ Logistics ประกอบกับกระทรวงเกษตรและสหกรณ์ ได้มีประกาศกระทรวงเกษตรและสหกรณ์ ลงวันที่ ๕ กุมภาพันธ์ ๒๕๕๖ กำหนดเขตพื้นที่ที่เหมาะสมต่อการปลูกพืชเศรษฐกิจ รวม ๖ ชนิด ได้แก่ ข้าว มันสำปะหลัง ลำไย ยางพารา ข้าวโพดเลี้ยงสัตว์และอ้อย โดยพิจารณาจากความเหมาะสมของดิน ความต้องการน้ำ อุณหภูมิ แสงแดด ฯลฯ ของพืชแต่ละชนิด โดยประกาศเขตพื้นที่ตั้งแต่ระดับจังหวัด อำเภอและตำบลโดยเป็นการจัดทำเขตการใช้ที่ดินสำหรับพืชเศรษฐกิจเป็นการกำหนดพื้นที่ที่มีความเหมาะสมสำหรับพืชเศรษฐกิจแต่ละชนิด

การบริหารจัดการพื้นที่เกษตรกรรมสำหรับพืชเศรษฐกิจสำคัญ (Zoning)

ที่	ชนิดสินค้า	ระดับความเหมาะสมของพื้นที่					พื้นที่ป่าไม้	รวม
		S๑ เหมาะสมมาก	S๒ ปานกลาง	S๓ น้อย	N ไม่เหมาะสม			
๑	ข้าว	๒๑๕,๐๘๕	๘๗๗,๕๗๘	๒๓,๖๑๐	๒๐๖,๑๖๖	๑๙,๘๕๖	๑,๓๔๒,๒๙๕	
๒	อ้อยโรงงาน	๒๖๐,๐๐๙	๖๑,๒๑๑	๓๗,๕๑๔	๗,๐๙๗	๑๑,๔๕๗	๓๗๗,๒๘๘	
๓	มันสำปะหลัง	๘,๖๑๗	๑,๖๑๕	๔๓,๘๐๒	๖,๘๗๘	๑๑,๒๒๐	๗๒,๑๓๒	
๔	ยางพารา	-	๕,๘๔๗	๑๒,๓๑๖	๙,๑๕๓	๗,๓๙๔	๓๔,๗๑๐	
๕	ข้าวโพดเลี้ยงสัตว์	๓๑,๙๒๒	๘,๓๙๙	๓๗,๖๗๙	๓๑,๔๖๐	๒๕,๒๕๔	๑๓๔,๗๑๔	
๖	ลำไย	๓๓,๐๘๗	๓๔,๐๓๑	-	๔๐,๒๔๘	-	๑๐๗,๓๖๖	

Zoning Agri - Map

ปี ๒๕๖๐ กระทรวงเกษตรและสหกรณ์ ได้มีการใช้ Agri-Map เป็นแผนที่เกษตรเพื่อการบริหารจัดการเชิงรุก โดยบูรณาการข้อมูลพื้นฐานด้านการเกษตรจากทุกหน่วยงานในสังกัดกระทรวงเกษตรและสหกรณ์ สำหรับใช้เป็นเครื่องมือบริหารจัดการการเกษตรไทยอย่างมีประสิทธิภาพครอบคลุม ทุกพื้นที่ มีการปรับข้อมูลให้ทันสมัย และพัฒนาเพิ่มความสะดวกการใช้งานให้เกิดการเข้าถึงข้อมูลโดยง่าย พร้อมทั้งสามารถติดตามข้อมูลความเปลี่ยนแปลงที่เกิดขึ้นได้อย่างถูกต้อง โดยข้อมูลที่นำเข้าจะประกอบด้วย ข้อมูลด้านการเกษตรและด้านการพาณิชย์ ซึ่งมีการเปลี่ยนแปลงไปตามกาลเวลา การวิเคราะห์จำเป็นต้องคำนึงถึงสมดุลของทรัพยากรการผลิต (ดิน น้ำ พืช) ผลผลิต อุปสงค์ และอุปทาน รวมทั้งปัจจัยการผลิต จึงจะทำให้สามารถบริหารจัดการสินค้าเกษตรสอดคล้องกับสถานการณ์ปัจจุบันและสามารถคาดการณ์ในอนาคตได้ โดยเฉพาะหากเกษตรกรมีการเปลี่ยนแปลงการปลูกพืชที่เปลี่ยนแปลงไปตามสถานการณ์นั้นๆ โดยมีกรอบ

แนวคิดการจัดทำแผนที่ สำหรับบริหารจัดการการเกษตรรายจังหวัด ให้สอดคล้องกับสถานการณ์ปัจจุบันและในอนาคต ในมิติของปัจจัยการผลิต อุปสงค์ และอุปทาน และระดับศูนย์เรียนรู้เพิ่มประสิทธิภาพการผลิตสินค้าเกษตร ๘๘๒ ศูนย์ (ปฏิบัติการ)

การวิเคราะห์ข้อมูลนำเข้า ประกอบด้วยขอบเขตการปกครอง แผนที่แสดงพื้นที่สามมิติ การใช้ที่ดินในปัจจุบัน พื้นที่ปลูกพืชเศรษฐกิจสำคัญในจังหวัด ๔ ชนิดพืช พื้นที่เหมาะสมและไม่เหมาะสมกับพืชเศรษฐกิจสำคัญ ที่ปลูกในปัจจุบัน พื้นที่ดินปัญหาพืชทดแทนในพื้นที่ที่ไม่เหมาะสมกับพืชเศรษฐกิจรายชนิดที่ปลูกในปัจจุบัน แหล่งน้ำผิวดิน แหล่งน้ำใต้ดินหรือบ่อบาดาล แผนการพัฒนาแหล่งน้ำระหว่างปี พ.ศ. ๒๕๖๐-๒๕๖๙ เขตความเหมาะสมสำหรับการเพาะเลี้ยงปลาน้ำจืด เขตความเหมาะสมสำหรับการเพาะเลี้ยงกุ้งทะเล โรงงานอุตสาหกรรม แหล่งรับซื้อและสหกรณ์การเกษตร ลักษณะการถือครองที่ดินการเกษตรของเกษตรกร ฯ

ผลการขับเคลื่อนนโยบาย Zoning โดยปรับเปลี่ยนพื้นที่สินค้าเกษตรจากพื้นที่ที่ไม่เหมาะสม

โดย Zoning by Agri-Map

ผลการดำเนินงาน ตั้งแต่ปี ๒๕๕๖ - ปัจจุบัน ซึ่งแยกเป็นพื้นที่ S๑ (เหมาะสมมาก)

S๒ (เหมาะสมปานกลาง) S๓ (เหมาะสมน้อย) N (ไม่เหมาะสม) โดยเน้นสินค้าข้าวเป็นหลัก ดังนี้

ตามประกาศกำหนดเขตเหมาะสมสำหรับพื้นที่ปลูกข้าวของกระทรวงเกษตรและสหกรณ์ ลงวันที่ ๕ กุมภาพันธ์ ๒๕๕๖ ของจังหวัดสุโขทัย มีจำนวน ๑,๓๒๒,๔๓๙ ไร่ จำแนกเป็น

๑. พื้นที่เกษตรตาม Zoning (S๑+S๒) รวม ๑,๐๙๒,๖๖๓ ไร่ แยกเป็นพื้นที่ S๑ จำนวน ๒๑๕,๐๘๕ ไร่ และพื้นที่ S๒จำนวน ๘๗๗,๕๗๘ ไร่ ได้มีการดำเนินการเพิ่มประสิทธิภาพการผลิตและเพิ่มโอกาสในการแข่งขัน จำนวน ๗๑๕,๕๔๘ ไร่ คิดเป็นร้อยละ ๖๕.๔๙

๒. พื้นที่เกษตรตาม Zoning (S๓ + N) รวม ๒๒๙,๗๗๖ ไร่ แยกเป็นพื้นที่ S๓ จำนวน ๒๓,๖๑๐ ไร่ และพื้นที่ N จำนวน ๒๐๖,๑๖๔ ไร่ ได้มีการดำเนินการปรับเปลี่ยนพื้นที่ข้าวไม่เหมาะสมเป็นเกษตรทางเลือกที่เหมาะสม จำนวน ๒๕,๑๓๑ ไร่ คิดเป็นร้อยละ ๑๐.๙๔

ข้อมูลด้านการเกษตร

คร่าวเรือนเกษตรกร

ข้อมูลคร่าวเรือนเกษตรกรในจังหวัดสุโขทัย ปี ๒๕๕๙ จากการสำรวจพบว่าประชากรในจังหวัดสุโขทัยรวม ๒๑๑,๕๒๔ ครัวเรือน จำแนกเป็นเกษตรกร ๘๘,๙๕๖ ครัวเรือน มีผู้ประกอบการอาชีพเกษตรกร ในทุกอำเภอ เกษตรกรส่วนใหญ่อาศัยอยู่ใน อ.ศรีสัชนาลัย อ.สวรรคโลก อ.ศรีสำโรง อ.กงไกรลาศ และ อ.เมือง ตามลำดับ

การใช้ที่ดินเพื่อการเกษตร

จังหวัดสุโขทัยมีพื้นที่ประมาณ ๖,๕๙๖.๐๙๒ ตารางกิโลเมตรหรือประมาณ ๔,๑๒๒,๕๕๓ ไร่ แบ่งพื้นที่ตามประเภทของการใช้ประโยชน์ได้ ๓ ประเภท คือ

- ๑) พื้นที่การเกษตร ๒,๐๓๑,๕๔๙ ไร่หรือร้อยละ ๔๙.๒๗
- ๒) พื้นที่ป่าสงวนแห่งชาติ ๑,๔๒๓,๘๔๕.๒๕ ไร่ หรือร้อยละ ๓๔.๕๓
- ๓) พื้นที่ไม่ได้จำแนก ๖๖๗,๑๖๒.๗๕ ไร่ หรือร้อยละ ๑๖.๑๘

แผนที่แสดงสภาพพื้นที่ป่าไม้ จังหวัดสุโขทัย

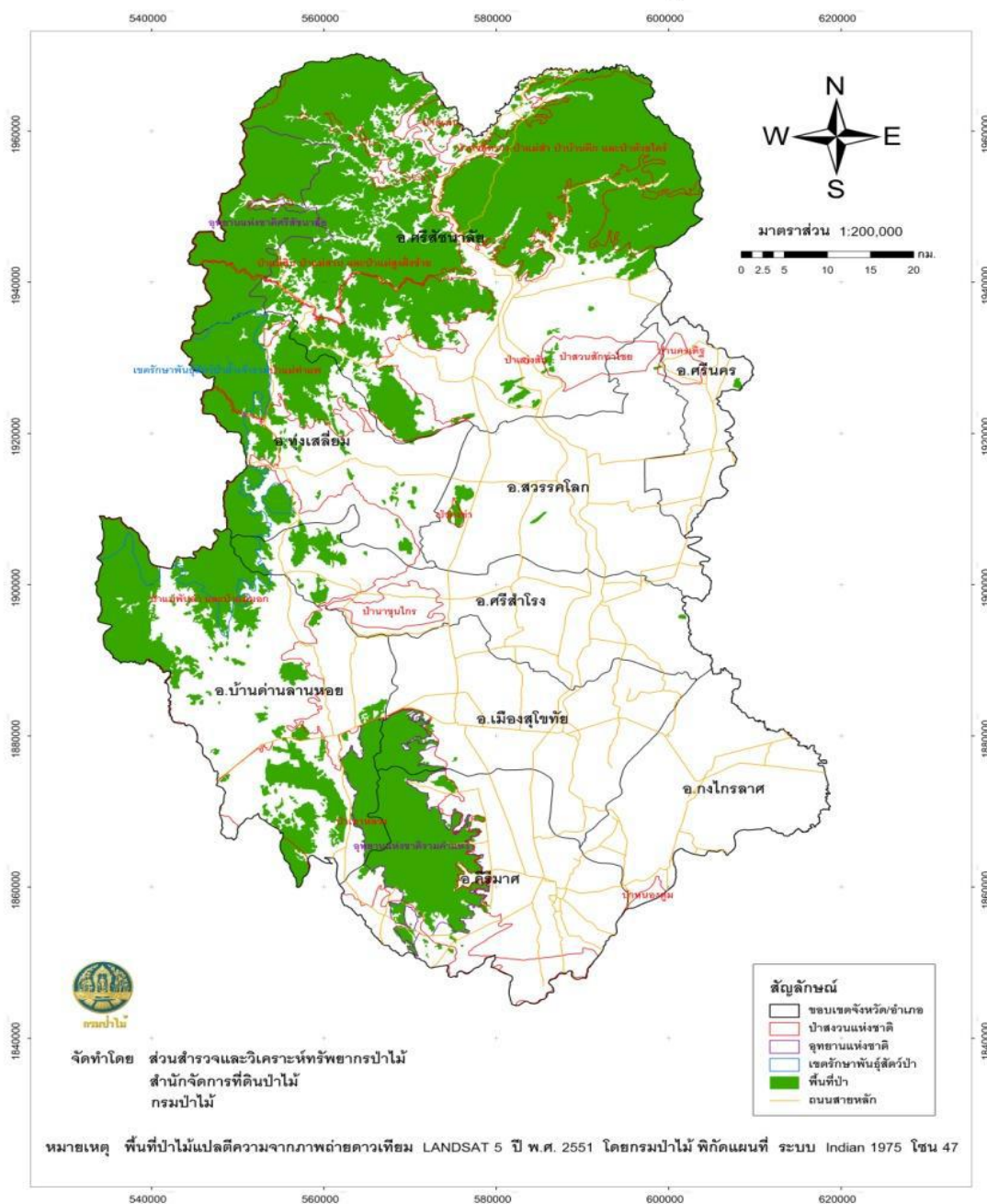

ข้อมูลสินค้าเกษตรที่สำคัญของจังหวัด

สินค้าเกษตรที่สำคัญของจังหวัดสุโขทัย

ประกอบด้วยสินค้าด้านพืช ด้านปศุสัตว์ และด้านประมง จำแนกได้ ดังนี้

1) ข้อมูลการผลิตพืชที่สำคัญของจังหวัด

ปีการผลิต	ชนิดสินค้า	พื้นที่ปลูก (ไร่)	พื้นที่เก็บเกี่ยว (ไร่)	ผลผลิต (ตัน)	ผลผลิตเฉลี่ย (กก./ไร่)	ราคา บาท/ ตัน	มูลค่า (ล้านบาท)
๒๕๕๖/๒๕๕๗	ข้าวนาปี	๑,๑๒๖,๗๒๓	๑,๑๐๒,๘๐๐	๖๔๕,๖๓๘	๕๘๕	๗,๔๐๐	๔,๗๗๗.๗๒
	ข้าวนาปรัง	๖๗๕,๘๐๓	๖๕๘,๓๒๐	๔๑๒,๕๒๑	๖๒๗	๖,๔๑๐	๒,๖๔๔.๒๕
	อ้อยโรงงาน	๒๗๐,๖๕๒	๑๙๕,๓๐๕	๒,๔๙๑,๙๒๔	๑๒,๗๕๙	๙๙๐	๒,๔๖๗.๐๐
	ส้มเขียวหวาน	๒๖,๓๐๔	๒๒,๐๘๔	๓๘,๓๑๓	๑,๗๓๕	๒๗,๗๗๐	๑,๐๖๓.๙๕
	ยาสูบเบอร์เลย์	๒๔,๕๘๔	๒๔,๕๘๔	๙,๘๒๘	๔๐๐	๖๒,๕๐๐	๖๑๔.๒๕
	มันสำปะหลัง	๕๙,๕๑๑	๕๘,๑๘๓	๑๘๗,๒๒๒	๓,๒๑๘	๒,๒๖๐	๔๒๓.๑๒
	๒๕๕๗/๒๕๕๘	ข้าวนาปี	๑,๐๓๖,๗๕๘	๑,๐๑๒,๖๓๓	๕๗๗,๔๑๘	๕๗๐	๖,๘๔๐
อ้อยโรงงาน		๓๒๐,๖๑๓	๒๐๕,๕๐๙	๒,๕๒๗,๐๒๗	๑๒,๒๙๖	๑,๐๑๐	๒,๕๕๒.๒๙
ข้าวนาปรัง		๔๗๔,๗๒๐	๔๗๒,๖๒๓	๒๙๐,๒๕๑	๖๑๔	๖,๓๗๐	๑,๘๘๘.๘๙
ส้มเขียวหวาน		๒๖,๒๙๖	๒๒,๑๘๔	๓๙,๙๐๒	๑,๗๙๙	๒๔,๐๓๐	๙๕๘.๘๓
ยาสูบเบอร์เลย์		๓๕,๒๒๘	๓๔,๒๕๘	๑๓,๔๔๗	๓๙๓	๖๔,๓๖๐	๘๖๕.๖๖
มันสำปะหลัง		๖๙,๑๕๓	๖๘,๐๕๒	๒๑๗,๖๓๕	๓,๑๙๘	๒,๒๗๐	๔๙๔.๐๓
๒๕๕๘/๒๕๕๙		ข้าวนาปี	๙๓๘,๔๓๘	๙๑๔,๑๔๗	๔๑๔,๗๒๗	๕๓๕	๘,๐๕๕
	อ้อยโรงงาน	๓๐๔,๕๑๗	๑๙๕,๔๑๘	๒,๕๕๙,๙๖๑	๑๓,๐๔๕.๑๘	๘๖๔.๗๕	๒,๒๐๕.๐๘
	ข้าวนาปรัง	๒๑๔,๖๖๖	๒๑๒,๙๔๒	๑๒๓,๒๕๗	๕๗๙	๗,๘๒๕	๙๖๔.๔๙
	ส้มเขียวหวาน	๒๖,๒๕๘	๑๔,๔๑๓	๓๐,๗๗๗	๑,๒๐๕.๓๑	๒๐,๐๐๐	๖๑๕.๕๔
	ยาสูบเบอร์เลย์	๒๓,๒๖๗	๒๓,๒๐๐	๙,๓๐๗.๗๒	๑,๐๕๗.๓๗	๖๓,๔๓๐	๕๙๐.๓๙
	มันสำปะหลัง	๙๖,๒๒๔	๘๑,๒๒๐	๒๒๕,๐๐๑	๒,๗๗๐	๑,๔๖๐	๓๒๘.๕๐

ที่มา: สำนักงานเกษตรจังหวัดสุโขทัย

๒) ข้อมูลประมงที่สำคัญของจังหวัด

ปีการผลิต	ชนิดประมง	ปริมาณการผลิต (ตัน)	ราคา (บาท/ตัน)	มูลค่าผลผลิต (ล้านบาท)
๒๕๕๗	ปลาดุก	๗๒๖.๗๓	๕๐,๐๐๐	๓๖.๓๐
	ปลาดูปลา	๘๒๒.๐๖	๖๐,๐๐๐	๔๙.๓๐
	ปลานิล	๕๒๕.๓๓	๕๕,๐๐๐	๒๘.๙๐
๒๕๕๘	ปลาดุก	๗๒๔.๖๕	๖๐,๐๐๐	๔๓.๕๐
	ปลาดูปลา	๒๒๑.๔๒	๖๕,๐๐๐	๑๔.๔๐
	ปลานิล	๘๓๗.๘๖	๖๕,๐๐๐	๕๔.๕๐
๒๕๕๙	ปลาดุก	๗๒๔.๖๕	๖๐,๐๐๐	๔๓.๔๗
	ปลาดูปลา	๒๒๑.๔๒	๖๕,๐๐๐	๑๔.๓๙
	ปลานิล	๘๓๗.๘๖	๖๕,๐๐๐	๕๔.๖๖

ที่มา: สำนักงานประมงจังหวัดสุโขทัย

๒) ข้อมูลปศุสัตว์ที่สำคัญของจังหวัด

ปีการผลิต	ชนิดปศุสัตว์	ปริมาณการผลิต (ตัว)	ราคา (บาท/ตัว)	มูลค่าผลผลิต (ล้านบาท)
๒๕๕๗	โคเนื้อ	๔๐,๒๒๖	๔๑,๙๒๒	๑,๖๘๖.๓๕
	โคนม	๑,๘๐๒	๓๓,๗๕๐	๖๐.๘๒
	กระบือ	๒,๖๕๙	๔๗,๙๒๕	๑๒๗.๔๓
	สุกร	๔๘,๒๐๑	๗,๓๖๖	๓๕๕.๐๕
	ไก่พื้นเมือง	๑,๑๖๘,๓๓๔	๔๐	๔๖.๘๓
๒๕๕๘	โคเนื้อ	๓๙,๔๙๕	๔๓,๓๘๕	๑,๗๑๓.๔๗
	โคนม	๑,๙๕๓	๓๙,๕๐๐	๗๗.๑๔
	กระบือ	๒,๕๒๑	๔๙,๕๐๐	๑๒๕.๗๙
	สุกร	๓๙,๑๖๓	๖,๖๓๓	๒๕๙.๗๗
	ไก่พื้นเมือง	๑,๑๓๐,๑๖๘	๓๘	๔๒.๕๖
๒๕๕๙	โคเนื้อ	๓๙,๙๘๕	๔๑,๒๒๐	๑,๖๔๘.๑๘
	โคนม	๑,๙๗๘	๓๘,๘๐๐	๗๖.๗๕
	กระบือ	๑,๙๕๕	๔๘,๘๒๕	๙๕.๔๕
	สุกร	๕๐,๑๔๗	๗,๑๓๐	๓๕๗.๕๕
	ไก่พื้นเมือง	๙๖๔,๘๐๙	๓๖	๓๕.๑๒

ที่มา: สำนักงานปศุสัตว์จังหวัดสุโขทัย

หน่วยงานสังกัดกระทรวงเกษตรและสหกรณ์จังหวัดสุโขทัย

ส่วนกลาง ๑๐ หน่วย

นายชัยโรจน์ พดุมาวงค์ ผู้อำนวยการโครงการชลประทานสุโขทัย โครงการชลประทานสุโขทัย โทร. ๐๕๕-๖๑๑๑๑๒ มือถือ : ๐๘๑-๖๐๕๓๘๑๒
นายพงษ์ศักดิ์ ประสงค์วรรณะ ผู้อำนวยการโครงการส่งน้ำและบำรุงรักษาสุโขทัย โครงการส่งน้ำและบำรุงรักษาสุโขทัย โทร. ๐๕๕-๖๔๑๗๙๙ มือถือ : ๐๘๑-๘๘๗๓๑๓๔
นายชัยพงษ์ สุขยากร ผอ.สนง.ก่อสร้างชลประทานขนาดกลางที่ ๔ กองพัฒนาแหล่งน้ำขนาดกลาง สนง.ก่อสร้างชลประทานขนาดกลางที่ ๔ กองพัฒนาแหล่งน้ำขนาดกลาง โทร. ๐๕๕-๖๔๑๔๑๔ มือถือ : ๐๘๑-๐๓๖๙๓๑๕
นางชวมณฑล ศรีวัลย์ หัวหน้าสำนักงานตรวจบัญชีสหกรณ์สุโขทัย สำนักงานตรวจบัญชีสหกรณ์สุโขทัย โทร. ๐๕๕-๖๑๒๔๐๗ มือถือ : ๐๖๑-๓๘๙๓๑๕๘
นายสุชาติ เจริญทอง ผู้อำนวยการสถานีพัฒนาที่ดินสุโขทัย สถานีพัฒนาที่ดินสุโขทัย โทร. ๐๕๕-๐๑๙๗๐๙ มือถือ : ๐๘๙-๘๘๖๒๐๐๒
นายเสกสรรค์ วรรณกรี ผู้อำนวยการศูนย์วิจัยและพัฒนาการเกษตรสุโขทัย ศูนย์วิจัยและพัฒนาการเกษตรสุโขทัย โทร. ๐๕๕-๖๘๑๓๘๔ มือถือ : ๐๘๔-๘๑๗๘๘๗๑
นายชูชาติ วัฒนวรรณ ผู้อำนวยการศูนย์วิจัยพืชสวนสุโขทัย ศูนย์วิจัยพืชสวนสุโขทัย โทร. ๐๕๕-๖๗๙๐๘๔-๕ มือถือ : ๐๙๖-๗๓๙๒๒๐๐
นายสุรชัย ห้อยมาลา ผู้อำนวยการศูนย์วิจัยและพัฒนาอาหารสัตว์สุโขทัย ศูนย์วิจัยและพัฒนาอาหารสัตว์สุโขทัย โทร. ๐๕๕-๐๑๙๗๑๓ มือถือ : ๐๘๔-๖๒๔๑๒๔๐
นางสาวนิภา กาลศรี ผอ.ศูนย์วิจัยและพัฒนาการเพาะเลี้ยงสัตว์น้ำจืดสุโขทัย ศูนย์วิจัยและพัฒนาการเพาะเลี้ยงสัตว์น้ำจืดสุโขทัย โทร. ๐๕๕-๖๑๕๖๒๗ มือถือ : ๐๘๑-๙๗๓๙๑๑๖
นายสามารถ วรามิตร ผู้อำนวยการศูนย์เมล็ดพันธุ์ข้าวสุโขทัย ศูนย์เมล็ดพันธุ์ข้าวสุโขทัย โทร. ๐๕๕-๖๑๕๖๕๕ มือถือ : ๐๘๑-๗๐๘๗๐๘๙

ส่วนภูมิภาค ๖ หน่วย

นางกรรภัค ธนฐิตะกวิน เกษตรและสหกรณ์จังหวัดสุโขทัย สำนักงานเกษตรและสหกรณ์จังหวัดสุโขทัย โทร. ๐๕๕-๖๑๐๕๖๔ มือถือ : ๐๘๙-๔๖๑๔๘๕๘
นายยศพนธ์ ทัพพะระจันทร์ เกษตรจังหวัดสุโขทัย สำนักงานเกษตรจังหวัดสุโขทัย โทร. ๐๕๕-๖๒๐๔๘๑ มือถือ : ๐๖๒-๓๐๙๒๐๔๒
นางสาวสุพลี เฟื่องพุ่ม ประมงจังหวัดสุโขทัย สำนักงานประมงจังหวัดสุโขทัย โทร. ๐๕๕-๖๑๑๒๒๐ มือถือ : ๐๘๙-๖๔๑๓๔๙๐
- ว่าง - ปศุสัตว์จังหวัดสุโขทัย สำนักงานปศุสัตว์จังหวัดสุโขทัย โทร. ๐๕๕-๖๙๙๔๒๗-๘ มือถือ :
- ว่าง - ปฎิรูปที่ดินจังหวัดสุโขทัย สำนักงานการปฏิรูปที่ดินจังหวัดสุโขทัย โทร. ๐๕๕-๖๑๑๐๓๘ มือถือ :
นายอรุณ แก้วน้อย สหกรณ์จังหวัดสุโขทัย สำนักงานสหกรณ์จังหวัดสุโขทัย โทร. ๐๕๕-๖๑๑๗๗๗ มือถือ : ๐๘๙-๒๕๔๕๙๔๗

รัฐวิสาหกิจ 2 หน่วย

นายวิศิษฐ์ แสงคล้าย ผู้ช่วย ผอ.รักษาการหัวหน้า อ.ส.ค.ภาคเหนือตอนล่าง (จ.สุโขทัย) สนง.อ.ส.ค.ภาคเหนือตอนล่าง องค์การส่งเสริมกิจการโคนมแห่งประเทศไทย โทร. ๐๕๕-๙๕๑๐๙๕ มือถือ : ๐๘๑-๕๔๗๕๗๕๒
นายธีรศักดิ์ ต๊ะฮิวด ผู้อำนวยการการยางแห่งประเทศไทยสาขาสุโขทัย การยางแห่งประเทศไทยสาขาสุโขทัย โทร. ๐๕๕-๖๑๖๔๐๗ มือถือ : ๐๖๓-๙๐๕๖๑๕๙
อัตรากำลังเจ้าหน้าที่รวม ๑,๑๔๙ คน <ul style="list-style-type: none"> • ข้าราชการ ๓๐๓ คน • ลูกจ้างประจำ ๔๐๘ คน • พนักงานราชการ ๒๗๘ คน • ลูกจ้างชั่วคราว ๑๖๐ คน

ส่วนที่ ๒

สำนักงานเกษตรและสหกรณ์
จังหวัดสุโขทัย

ความเป็นมา

กระทรวงเกษตรและสหกรณ์ได้จัดตั้งสำนักงานเกษตรและสหกรณ์จังหวัดขึ้นเป็นราชการบริหารส่วนภูมิภาค สังกัดสำนักงานปลัดกระทรวงเกษตรและสหกรณ์ ตามพระราชกฤษฎีกาแบ่งส่วนราชการ สำนักงานปลัดกระทรวงเกษตรและสหกรณ์ พ.ศ. ๒๕๓๘ ประกาศในราชกิจจานุเบกษา ฉบับกฤษฎีกา เล่มที่ ๑๑๒ ตอนที่ ๖ ก. ลงวันที่ ๗ กุมภาพันธ์ ๒๕๓๘

โดยมีวัตถุประสงค์เพื่อกระจายอำนาจการบริหารจากส่วนกลางไปสู่ส่วนภูมิภาค โดยเป็นตัวแทนของกระทรวงเกษตรและสหกรณ์ในระดับจังหวัดเพื่อปรับระบบการบริหารการพัฒนาการเกษตรให้มีเอกภาพ และมีประสิทธิภาพ โดยการให้ความสำคัญต่อการผลิตของเกษตรกร ที่สอดคล้องกับทรัพยากรและความจำเป็นของพื้นที่ รวมทั้งความต้องการของเกษตรกร เพื่อให้เกิดแผนงานที่ผสมผสานด้านการเกษตรและสหกรณ์ในระดับจังหวัด โดยให้ มีหน่วยงานประสานแผนงานที่ถาวรและชัดเจน ทั้งยังมีเจ้าหน้าที่โดยตรงจากหน่วยงานของกระทรวงฯ มารับผิดชอบในระดับจังหวัดโดยตรง และเพื่อให้เป็นศูนย์รวบรวมข้อมูล และเผยแพร่ข้อมูลด้านการเกษตรและสหกรณ์ระดับจังหวัด

สำนักงานเกษตรและสหกรณ์จังหวัดสุโขทัย เริ่มจัดตั้งสำนักงานฯ อย่างเป็นทางการ เมื่อปี พ.ศ. ๒๕๓๘

“สำนักงานเกษตรและสหกรณ์จังหวัด”

ได้จัดตั้งขึ้นเป็นราชการบริหารส่วนภูมิภาค มีวัตถุประสงค์เพื่อกระจายอำนาจการบริหารจากส่วนกลางไปสู่ส่วนภูมิภาค โดยเป็นตัวแทนของกระทรวงเกษตรและสหกรณ์ในระดับจังหวัด

โดยได้เช่าอาคารพาณิชย์ เลขที่ ๕๖/๑๖ - ๑๘ ตำบลบ้านกล้วย อำเภอเมือง จังหวัดสุโขทัย ต่อมาได้ย้ายมาปฏิบัติงาน ณ ศาลากลางจังหวัดชั้นล่าง (หลังเก่า) เมื่อปี พ.ศ. ๒๕๔๑ ปฏิบัติงานได้ไม่นานห้องทำงานเริ่มมีสภาพทรุดโทรม ไม่เหมาะสมต่อการปฏิบัติงาน ท่านผู้ว่าราชการจังหวัดสุโขทัย (นายนรินทร์ พานิชกิจ) จึงให้ย้ายไปปฏิบัติงาน ที่สำนักงานสาธารณสุขจังหวัด (หลังเก่า) อยู่บริเวณริมแม่น้ำยม เมื่อปี พ.ศ. ๒๕๔๓ ต่อมาจังหวัดสุโขทัย ได้รับงบประมาณให้ต่อเติมศาลากลางจังหวัด ท่านผู้ว่าราชการจังหวัดสุโขทัย (นายอมรทัต นิรัติศยกุล) จึงได้จัดสรรห้องทำงานให้สำนักงานเกษตรและสหกรณ์จังหวัดสุโขทัย บริเวณชั้น ๔ จึงได้ย้ายขึ้นมาอยู่เมื่อวันที่ ๑๘ กุมภาพันธ์ ๒๕๔๕ จนถึงปัจจุบัน

รายนามผู้ดำรงตำแหน่งเกษตรและสหกรณ์จังหวัดสุโขทัย

๑. นายบุญวงศ์ ณ ตะกั่วทุ่ง	ปี ๒๕๓๘ - ๒๕๔๒	๕. นายสุเขต สมัครธัญกิจ	ปี ๒๕๕๒ - ๒๕๕๖
๒. นายอุดร เสนากัสป์	ปี ๒๕๔๒ - ๒๕๔๕	๖. นายไพศาล กิจภาค	ปี ๒๕๕๖ - ๒๕๕๘
๓. นายอรรถจิต รงค์ทอง	ปี ๒๕๔๖ - ๒๕๕๐	๗. นางละออง ชื่นฉอด	ปี ๒๕๕๙ - ๒๕๖๐
๔. นายรัตนะ สวามีชัย	ปี ๒๕๕๑ - ๒๕๕๒	๘. นางกรรภัค ธนฐิตะกวิน	ปี ๒๕๖๐ - ปัจจุบัน

อำนาจหน้าที่

ตามกฎกระทรวงแบ่งส่วนราชการสำนักงานปลัดกระทรวงเกษตรและสหกรณ์ พ.ศ. ๒๕๕๒ ซึ่งได้ประกาศ ในราชกิจจานุเบกษา เล่ม ๑๒๖ ตอนที่ ๖๓ วันที่ ๒๗ มกราคม ๒๕๕๒ หน้า ๒๘ ข้อ ๒๑ ได้กำหนดให้สำนักงานเกษตรและสหกรณ์จังหวัด มีอำนาจหน้าที่ดังต่อไปนี้

- ๑ ศึกษา วิเคราะห์และจัดทำ ยุทธศาสตร์การพัฒนาการ เกษตรและสหกรณ์ของจังหวัด และกลุ่มจังหวัด แผนพัฒนาการ เกษตรรายสินค้า แผนบูรณาการ การพัฒนาการเกษตรและ สหกรณ์ของจังหวัด และการ จัดทำงบประมาณด้าน การเกษตรและสหกรณ์ของ จังหวัด
- ๒ ศึกษา วิเคราะห์และจัดทำ แผนปฏิบัติการโครงการ พัฒนาด้านการเกษตรและ สหกรณ์ของจังหวัด กำกับ การบูรณาการ และติดตาม การใช้งบประมาณของส่วน ราชการในสังกัดกระทรวงใน จังหวัด
- ๓ กำกับ ดูแล ควบคุม ประสาน ดำเนินงาน ติดตามและประเมินผล สัมฤทธิ์ของการปฏิบัติงาน ตามแผนงานและโครงการ พัฒนาการเกษตรและ สหกรณ์ในจังหวัด
- ๔ ดำเนินงานโครงการพิเศษ โครงการในพระราชดำริ งานช่วยเหลือเกษตรกร งาน ภัยพิบัติ การเตือนการ ระบาดและเฝ้าระวัง และ เตือนภัยสินค้าเกษตรใน จังหวัด
- ๕ กำกับดูแล ควบคุม และ พัฒนาข้าราชการและ ลูกจ้างในสังกัดกระทรวงใน จังหวัด
- ๖ ประชาสัมพันธ์และเผยแพร การพัฒนาการเกษตรและ สหกรณ์ของจังหวัดให้เป็น ศูนย์ข้อมูลและศูนย์แม่ข่าย ข้อมูลด้านการเกษตรและ สหกรณ์ของจังหวัด
- ๗ กำกับดูแลหน่วยงานใน สังกัดกระทรวงดำเนินการ ให้เป็นไปตามกฎหมาย
- ๘ ดำเนินการให้เป็นไปตามที่ กฎหมายกำหนด
- ๙ ปฏิบัติงานร่วมกับหรือ สนับสนุนการปฏิบัติงานของ หน่วยงานอื่นที่เกี่ยวข้อง หรือที่ได้รับมอบหมาย

แผนพัฒนาการเกษตรและสหกรณ์ของจังหวัดสุโขทัย

๑. วิสัยทัศน์(Vision)

“แหล่งผลิตสินค้าเกษตรปลอดภัยจากสารพิษ ดำรงชีวิตอย่างพอเพียงและยั่งยืน”

๒. พันธกิจ (Mission)

- ๒.๑ พัฒนาโครงสร้างพื้นฐานเพื่อการผลิตทางการเกษตร เพื่อเพิ่มความสามารถในการแข่งขัน
- ๒.๒ ส่งเสริมการผลิตสินค้าภาคการเกษตรให้ได้มาตรฐานและปลอดภัยจากสารพิษ ควบคู่กับส่งเสริมการแปรรูป เพื่อสร้างมูลค่าเพิ่ม สร้างช่องทางทางการตลาด และรองรับการเปิดเสรีทางการค้า
- ๒.๓ ส่งเสริมองค์กรการเกษตรและสนับสนุนเกษตรกรให้พึ่งพาตนเองได้ มีอาชีพมั่นคง มีความเป็นอยู่อย่างพอเพียงและผาสุก
- ๒.๔ วิจัย พัฒนา และถ่ายทอดเทคโนโลยีการเกษตรที่เหมาะสมสู่เกษตรกร

๓. เป้าประสงค์หลักการพัฒนาการเกษตรและสหกรณ์ของจังหวัด (Goals)

- ๓.๑ เกษตรกรมีคุณภาพชีวิตที่ดีขึ้น อาชีพมั่นคง และรายได้จากการทำการเกษตรเพิ่มขึ้น
- ๓.๒ สินค้าเกษตรที่สำคัญของจังหวัดได้รับการพัฒนาการผลิตและมีมูลค่าเพิ่มขึ้น
- ๓.๓ ทรัพยากรทางการเกษตรมีการนำไปใช้เพื่อพัฒนาการเกษตรอย่างมีประสิทธิภาพ คุ่มค่าและยั่งยืน

๔. ประเด็นยุทธศาสตร์ (Strategic Issue)

เป้าประสงค์เชิงยุทธศาสตร์

๑. เกษตรกรได้รับการพัฒนาศักยภาพสู่การเป็น Smart Farmer
๒. สถาบันเกษตรกรมีการดำเนินงานที่มีมาตรฐานเพิ่มขึ้น
๓. ส่งเสริมองค์ความรู้และพัฒนาเครือข่ายเกษตรกรอย่างทั่วถึง
๔. เกษตรกรมีคุณภาพชีวิตและรายได้เพิ่มขึ้น
๕. คุณภาพการถ่ายทอดเทคโนโลยีแก่เกษตรกรที่เหมาะสม

แผนที่ยุทธศาสตร์ (Strategy Map)

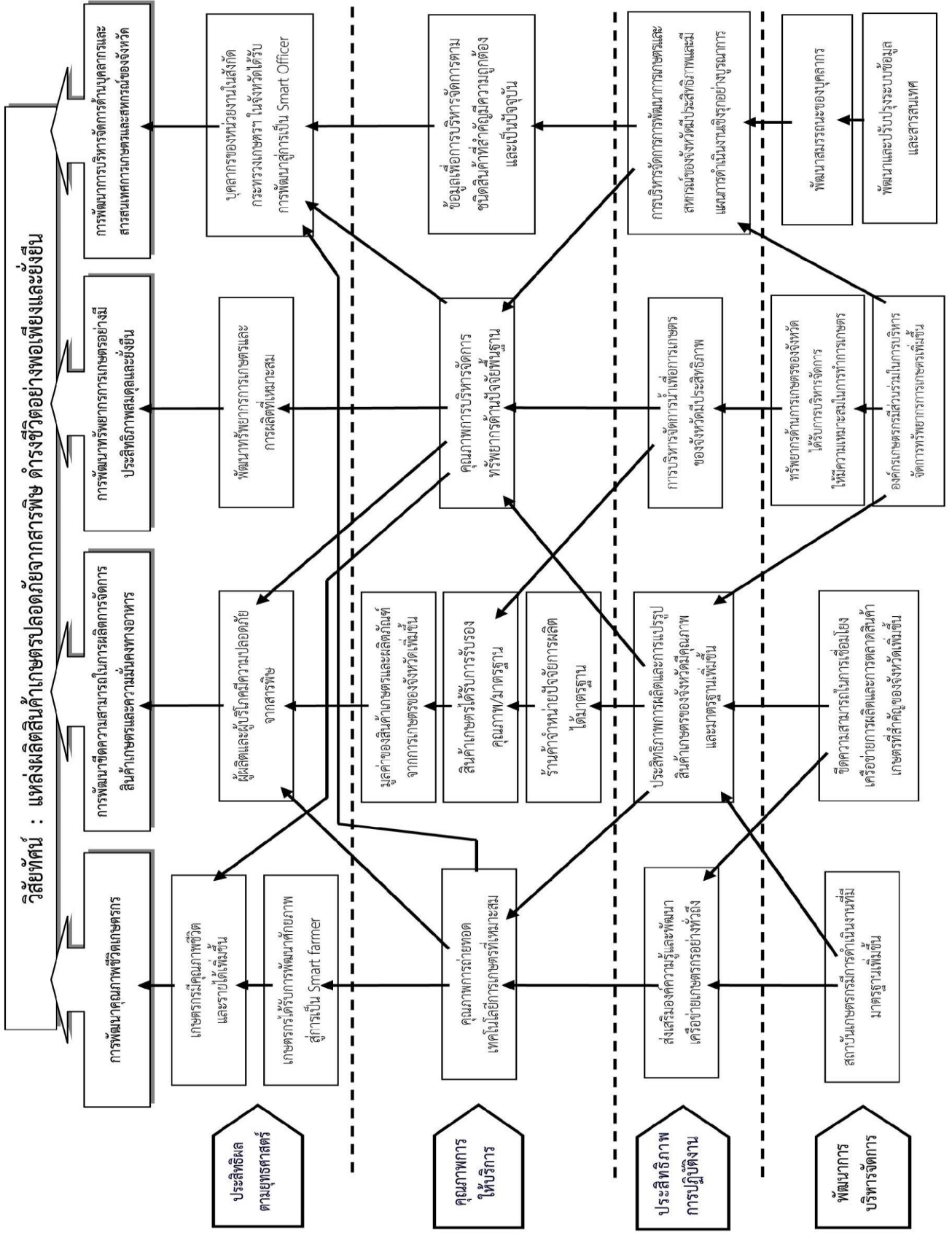

โครงสร้างการปฏิบัติงาน



โครงสร้างอัตรากำลัง



บุคลากร

สำนักงานเกษตรและสหกรณ์จังหวัดสุโขทัย



นางกรภัค ธนฐิตะกวิน
เกษตรและสหกรณ์จังหวัดสุโขทัย
โทร. 089-4614858

ฝ่ายบริหาร



นายวุฒิชัย ศรีทัน
เจ้าพนักงานธุรการชำนาญงาน
โทร. 088-2807665



นางสาวเพ็ญศิริ ท้วมทอง
เจ้าพนักงานการเงินและบัญชีชำนาญงาน
โทร. 088-1550006



นางจันทร์เพ็ญ พลอยครุฑ
พนักงานพิมพ์ ส.3
โทร. 095-3199979



นางกนิษฐา สุชาติ
พนักงานพิมพ์ ส.3
โทร. 081-4749910



นายวิเชียร แบนดี
พนักงานขับรถยนต์ ส.2
โทร. 083-6252959



นางณิษฐา แบนดี
เจ้าหน้าที่ธุรการ
โทร. 084-6230198



น.ส.สุรียาพร โพธิ์ศรี
พนักงานจ้างช่วยปฏิบัติงานธุรการ
โทร. 091-0253314



นายกัมปนาท นนทะวงศ์
พนักงานจ้างเหมาขับรถยนต์
โทร. 089-8394768

กลุ่มยุทธศาสตร์ พัฒนาการเกษตร



นางสาวศิวารมณ สุริยะสิงกา
นักวิเคราะห์นโยบายและแผนชำนาญการ
โทร. 081-0461362



นางสาวจรรย์วดี เอมโอซ
เจ้าหน้าที่วิเคราะห์นโยบายและแผน
โทร. 087-3181272



นางธนัฐนันท์ นรินทร์ คำบุญศรี
เจ้าหน้าที่วิเคราะห์นโยบายและแผน
โทร. 083-1538279



นายณัฐวุฒิ เจริญบุตราพันธ์
เจ้าหน้าที่ศูนย์ปราชญ์ชาวบ้าน
โทร. 087-7349371

กลุ่มช่วยเหลือเกษตรกร และโครงการพิเศษ



นายประภัส สุชาติ
นักวิเคราะห์นโยบายและแผนชำนาญการ
โทร. 085-1501188



นายสาโรชญ์ สีทาเชื้อ
นักวิเคราะห์นโยบายและแผนปฏิบัติการ
โทร. 081-4945913



นายนพพล กลิ่นเกตุ
เจ้าหน้าที่วิเคราะห์นโยบายและแผน
โทร. 081-7071237

กลุ่มสารสนเทศ การเกษตร



นางทรงสมร สุวรรณชื่น
นักวิเคราะห์นโยบายและแผนชำนาญการ
โทร. 089-7041124



นางสาวศิวารมณ ยืนยาว
นักวิเคราะห์นโยบายและแผนปฏิบัติการ
โทร. 088-1555502



นายชัยวุฒิ พุดหน้อย
เจ้าหน้าที่วิเคราะห์นโยบายและแผน
โทร. 083-3199032



นางสาวเนาวรัตน์ นิมรอด
เจ้าหน้าที่บันทึกข้อมูล
โทร. 096-8594757



นางสาวมยุตา ไกรทอง
พนักงานจ้างเหมาทำความสะอาด
โทร. 087-3107707

ส่วนที่ ๓

ผลการดำเนินงาน
ปีงบประมาณ พ.ศ. ๒๕๖๐

โครงการระบบการส่งเสริมการเกษตรแบบแปลงใหญ่ จังหวัดสุโขทัย

ตามที่กระทรวงเกษตรและสหกรณ์ ได้ดำเนินงานโครงการระบบส่งเสริมการเกษตรแบบแปลงใหญ่ มาตั้งแต่ ปี พ.ศ.๒๕๕๙ จนถึงปัจจุบัน ซึ่งได้กำหนดแนวทางการพัฒนาที่สำคัญ คือ การปรับโครงสร้างการผลิตสินค้าเกษตร และให้ความสำคัญในเรื่องการเพิ่มประสิทธิภาพการผลิต ได้แก่ การลดต้นทุนการผลิต เพิ่มผลผลิตต่อพื้นที่ พัฒนาคุณภาพมาตรฐานตรงตามความต้องการของตลาด การรวมกลุ่มการผลิต มีการบริหารจัดการร่วมกัน และสร้างเครือข่ายที่มีการเชื่อมโยงและเกื้อกูลกัน ภายใต้การสนับสนุนของทุกหน่วยงานภายใต้สังกัดกระทรวงเกษตรและสหกรณ์ เพื่อเพิ่มขีดความสามารถในการแข่งขันของสินค้าเกษตรและเพิ่มรายได้ของเกษตรกร นอกจากนี้กระทรวงเกษตรและสหกรณ์ ได้กำหนดหลักเกณฑ์และเงื่อนไขการเข้าร่วมโครงการระบบส่งเสริมการเกษตรแบบแปลงใหญ่ ดังนี้

๑. เกษตรกรสมัครใจ รวมกลุ่มและเข้าร่วมดำเนินการ ภายใต้หลักเกณฑ์ เงื่อนไข และเป้าหมายของแปลงใหญ่ พร้อมทั้งจะพัฒนาการผลิตการตลาดร่วมกัน โดยการมีส่วนร่วมตลอดกระบวนการพัฒนา

๒. เป็นการรวมแปลงผลิตสินค้าชนิดเดียวกัน แปลงไม่จำเป็นต้องติดกันเป็นผืนเดียว แต่ควรอยู่ภายในชุมชนที่ใกล้เคียง สินค้าควรเป็นสินค้าหลักของเกษตรกร พื้นที่มีความเหมาะสม มีศักยภาพที่จะพัฒนาในเชิงเศรษฐกิจ และสามารถบริหารจัดการได้

๓. ขนาดพื้นที่และจำนวนเกษตรกร จำแนกเป็น ๓ ประเภทสินค้า ดังนี้

๑) ข้าว พืชไร่ ปาล์มน้ำมัน และยางพารา มีพื้นที่รวมกันไม่น้อยกว่า ๓๐๐ ไร่ และเกษตรกรสมัครใจเข้าร่วมโครงการไม่น้อยกว่า ๓๐ ราย

๒) ไม้ผล พืชผัก ไม้ดอกไม้ประดับ สมุนไพร หรือพืชอื่นๆ มีพื้นที่รวมกันไม่น้อยกว่า ๓๐๐ ไร่ หรือเกษตรกรสมัครใจเข้าร่วมโครงการไม่น้อยกว่า ๓๐ ราย

๓) ประมง ปศุสัตว์ ผึ้งและแมลงเศรษฐกิจ มีพื้นที่รวมกันไม่น้อยกว่า ๓๐๐ ไร่ หรือเกษตรกรสมัครใจเข้าร่วมโครงการไม่น้อยกว่า ๓๐ ราย

- โค	๑ ตัว	เท่ากับ	๐.๖๕ หน่วย
- กระบือ	๑ ตัว	เท่ากับ	๐.๗๐ หน่วย
- แพะ แกะ	๑ ตัว	เท่ากับ	๐.๑๐ หน่วย
- สัตว์ปีก	๑ ตัว	เท่ากับ	๐.๐๑ หน่วย
- ผึ้งพันธุ์/ ผึ้งโพรง/ ชันโรง	๑ รัง	เท่ากับ	๐.๖๐ หน่วย
- จิ้งหรีด	๑ บ่อ	เท่ากับ	๐.๖๐ หน่วย

โดยการรวมกลุ่มเกษตรกรแปลงใหญ่ พื้นที่ทำการเกษตรควรอยู่ในอำเภอเดียวกัน เพื่อให้ง่ายต่อการบริหารจัดการ หากมีความจำเป็นต้องรวมพื้นที่ข้ามอำเภอ ให้ผู้จัดการแปลงเสนอแนวทางการบริหารจัดการแปลงที่ชัดเจน ให้คณะกรรมการขับเคลื่อนนโยบายของกระทรวงเกษตรและสหกรณ์แบบเบ็ดเสร็จ (Single Command หรือ SC) ระดับจังหวัด พิจารณาความเหมาะสมต่อไป

การเข้าร่วมการส่งเสริมการเกษตรแบบแปลงใหญ่ เกษตรกร/องค์กรเกษตรกร ต้องศึกษาและทำความเข้าใจ หลักการ วิธีการส่งเสริมการเกษตรแบบแปลงใหญ่ และประเมินศักยภาพของตนเอง เพื่อเป็นข้อมูลประกอบการตัดสินใจในการเข้าร่วมการส่งเสริมการเกษตรแบบแปลงใหญ่ตามความสมัครใจ โดยเกษตรกร/องค์กรเกษตรกรสามารถยื่นใบสมัคร พร้อมจัดทำข้อมูลโครงสร้างการบริหารจัดการกลุ่มส่งเสริมการเกษตรแบบแปลงใหญ่ ได้แก่ รายชื่อ ประธานกลุ่ม ผู้จัดการแปลง และสมาชิกกลุ่ม ตามแบบฟอร์มที่กำหนด โดยยื่นรายละเอียดดังกล่าวได้ที่หน่วยงานสังกัด กระทรวงเกษตรและสหกรณ์ในพื้นที่ เช่น สำนักงานเกษตรอำเภอ ศูนย์เมล็ดพันธุ์ข้าว สำนักงานประมงอำเภอ สำนักงานปศุสัตว์อำเภอ สำนักงานสหกรณ์จังหวัด เป็นต้น ซึ่งหน่วยงานหรือองค์กรที่รับสมัคร จะทำการตรวจสอบเอกสารและข้อมูลเบื้องต้นให้ครบถ้วนและส่งให้เลขาธิการคณะกรรมการขับเคลื่อนนโยบายของกระทรวงเกษตรและสหกรณ์แบบเบ็ดเสร็จ เพื่อบรรจุเข้าวาระการประชุมเสนอให้คณะกรรมการขับเคลื่อนนโยบายของกระทรวงเกษตรและสหกรณ์แบบเบ็ดเสร็จ (Single Command) ระดับจังหวัด พิจารณารับรองแปลง หากผลการพิจารณาให้การรับรองแปลง ผ่านการรับรอง คณะกรรมการฯ จะแจ้งผลการรับรองให้คณะกรรมการพัฒนาการเกษตรและสหกรณ์ของจังหวัดทราบ และหน่วยงานที่รับสมัครทราบผลการพิจารณา พร้อมทั้ง แจ้งกรมส่งเสริมการเกษตรทราบ เพื่อขึ้นทะเบียนเป็นแปลงใหญ่ของกระทรวงเกษตรและสหกรณ์ แต่กรณีที่ไม่ผ่านการรับรอง คณะกรรมการฯ จะแจ้งผลการพิจารณาให้หน่วยงานที่รับสมัครทราบ เพื่อแจ้งเกษตรกร/ องค์กรเกษตรกร ทำการปรับปรุง/ แก้ไข ให้เป็นไปตามหลักเกณฑ์และเงื่อนไขการเข้าร่วมการส่งเสริมการเกษตรแบบแปลงใหญ่ ต่อไป

จากการดำเนินงานโครงการระบบส่งเสริมการเกษตรแบบแปลงใหญ่ของจังหวัดสุโขทัย มาตั้งแต่ปีงบประมาณ พ.ศ.๒๕๕๙ จนถึงปัจจุบัน คณะกรรมการขับเคลื่อนนโยบายของกระทรวงเกษตรและสหกรณ์แบบเบ็ดเสร็จ (Single Command) ได้พิจารณารับรองแปลงไปแล้วทั้งสิ้น ๔๔ แปลง

ชนิดสินค้า	แปลงปี ๒๕๕๙			แปลงปี ๒๕๖๐			แปลงปี ๒๕๖๑		
	จำนวน	พื้นที่	เกษตรกร	จำนวน	พื้นที่	เกษตรกร	จำนวน	พื้นที่	เกษตรกร
	(แปลง)	(ไร่)	(ราย)	(แปลง)	(ไร่)	(ราย)	(แปลง)	(ไร่)	(ราย)
ข้าว	๓	๓,๙๖๕	๑๘๒	๖	๒,๘๙๖	๒๕๗	๒๐	๑๓,๖๑๔	๗๔๗
มันสำปะหลัง	๑	๑,๐๑๘	๕๖	๑	๑,๐๙๕	๔๕	-	-	-
อ้อย	๑	๒,๒๕๐	๗๑	๒	๙๖๕	๙๐	๑	๑,๐๙๗	๔๔
มะม่วง	-	-	-	๒	๗๒๑	๖๕	๑	๓๐๒	๕๘
ส้มเขียวหวาน	-	-	-	๑	๘๐๐	๕๐	-	-	-
โคเนื้อ	-	-	-	๔	๑,๗๒๑	๒๓๙	-	-	-
ปลาหมอชุมพร	-	-	-	-	-	-	๑	๖๐,๒๕	๔๑
รวม	๕	๗,๒๓๓	๓๐๙	๑๖	๘,๑๙๘	๗๔๖	๒๓	๑๕,๐๗๓	๘๙๐

ในปีงบประมาณ พ.ศ.๒๕๖๐ สำนักงานเกษตรและสหกรณ์จังหวัดสุโขทัยร่วมกับหน่วยงานในสังกัดกระทรวงเกษตรและสหกรณ์ จังหวัดสุโขทัยที่เกี่ยวข้อง สำนักงานพาณิชย์จังหวัดสุโขทัย และประธานกลุ่มแปลงใหญ่ พร้อมด้วยผู้แทนเกษตรกรแปลงใหญ่ และผู้ประกอบการโรงสีในพื้นที่ได้ร่วมกันจัดหาพันธมิตรในการผลิตและการตลาดข้าวในแต่ละชุมชน และจัดทำบันทึกข้อตกลง MOU ตามโครงการส่งเสริมระบบการเกษตรแบบแปลงใหญ่ (นาแปลงใหญ่) ปีการผลิต ๒๕๖๐/๖๑ จำนวน ๙ คู่/ข้อตกลง MOU ๙ ฉบับ เมื่อวันที่ ๒๖ กันยายน ๒๕๖๐ ได้แก่

กลุ่มนาแปลงใหญ่	ผู้ประกอบการที่ประสงค์รับซื้อผลผลิต
๑. กลุ่มนาแปลงใหญ่บ้านใหม่โพธิ์งาม	หจก.ทองชัยแสงการเกษตร หจก.โรงสีคลองเรือ
๒. กลุ่มวิสาหกิจชุมชนนาแปลงใหญ่ตำบลวังทองแดง	หจก.ทองชัยแสงการเกษตร
๓. กลุ่มแปลงใหญ่ข้าวสหกรณ์นิคมสวรรคโลก จำกัด	สหกรณ์นิคมสวรรคโลก จำกัด
๔. กลุ่มแปลงใหญ่ข้าวกลุ่มเกษตรกรบ้านตลิ่งชัน	หจก.โรงสีคลองเรือ
๕. กลุ่มแปลงใหญ่ข้าวกลุ่มเกษตรกรบ้านศรีศรี	หจก.ทองชัยแสงการเกษตร
๖. กลุ่มแปลงใหญ่ข้าวฝายสองแควโครงการอ่างเก็บน้ำห้วยท่าแพ	หจก.โชคชัยธัญญกิจ
๗. กลุ่มแปลงใหญ่ข้าวกลุ่มเกษตรกรอินทรีย์โครงการอ่างเก็บน้ำห้วยท่าแพ	หจก.โชคชัยธัญญกิจ
๘. กลุ่มแปลงใหญ่ข้าวกลุ่มบ้านโค้งเจริญ	หจก.ทองชัยแสงการเกษตร



โครงการสนับสนุนสินเชื่อเพื่อพัฒนาการเกษตรแบบแปลงใหญ่ ตามมติคณะรัฐมนตรีเมื่อวันที่ ๒๒ พฤศจิกายน ๒๕๕๙

คณะรัฐมนตรีได้มีมติอนุมัติ โครงการสนับสนุนสินเชื่อเพื่อพัฒนาการเกษตรแบบแปลงใหญ่ ในคราวประชุม เมื่อวันที่ ๒๒ พฤศจิกายน ๒๕๕๙ ตามที่กระทรวงเกษตรและสหกรณ์เสนอ โดยมอบหมายให้ ธ.ก.ส. สนับสนุนสินเชื่อ ให้แก่ สหกรณ์การเกษตร กลุ่มเกษตรกร และวิสาหกิจชุมชน ที่เข้าร่วมโครงการระบบส่งเสริมการเกษตรแบบแปลงใหญ่ โดยมีแนวทางและเงื่อนไขโครงการ ดังนี้

๑. คณะอนุกรรมการพัฒนาการเกษตรของจังหวัด ให้ความเห็นชอบโครงการของกลุ่มเกษตรกร วิสาหกิจชุมชน สหกรณ์การเกษตรที่เสนอขอรับการสนับสนุนสินเชื่อ

๒. ธ.ก.ส. เป็นผู้พิจารณาอนุมัติสินเชื่อให้กลุ่มเกษตรกร วิสาหกิจชุมชน สหกรณ์การเกษตร กลุ่มเป้าหมาย แปลง/กลุ่มละไม่เกิน ๑๐ ล้านบาท

๓. ธ.ก.ส. คิดอัตราดอกเบี้ยร้อยละ ๓.๐๑ บาท/ปี ตลอดระยะเวลาโครงการ โดยเรียกเก็บจากกลุ่ม เกษตรกร วิสาหกิจชุมชน สหกรณ์การเกษตรที่เข้าร่วมโครงการฯ ในอัตราร้อยละ ๐.๐๑ บาท/ปี และรัฐบาลชดเชย ดอกเบี้ยให้ ธ.ก.ส. ในอัตราร้อยละ ๓ ต่อปี

๔. ธ.ก.ส. แยกบัญชีออกจากการดำเนินงานปกติเป็นการดำเนินงานตามนโยบายรัฐบาล (Public Service Account : PAS) เพื่อขอรับการชดเชยความเสียหายที่อาจเกิดขึ้นในอนาคตจากรัฐบาล

ระยะเวลาดำเนินโครงการ

๑. ระยะเวลาโครงการ ๑ พฤศจิกายน ๒๕๕๙ - ๓๐ เมษายน ๒๕๗๐

๒. ระยะเวลาการจ่ายเงินกู้ ๑ ธันวาคม ๒๕๕๙ - ๓๑ ธันวาคม ๒๕๖๔

๓. ระยะเวลาการชดเชยดอกเบี้ยภายใน ๕ ปี นับแต่วันกู้ ทั้งนี้ไม่เกินวันที่ ๓๑ ธันวาคม ๒๕๖๙

จังหวัดสุโขทัย โดยสำนักงานเกษตรจังหวัดสุโขทัย ร่วมกับธ.ก.ส. ในพื้นที่ ได้ดำเนินการ ประชุมชี้แจง โครงการฯ ให้แก่ สหกรณ์การเกษตร กลุ่มเกษตรกร และวิสาหกิจชุมชน เพื่อให้ความรู้การจัดทำแผนธุรกิจและการ จัดทำโครงการเพื่อเสนอขอรับการสนับสนุนสินเชื่อ ตามแนวทางและเงื่อนไขโครงการ และในปีงบประมาณ พ.ศ. ๒๕๖๐ คณะอนุกรรมการพัฒนาการเกษตรและสหกรณ์ของจังหวัดสุโขทัย ได้มีมติให้ความเห็นชอบโครงการของ สหกรณ์การเกษตร กลุ่มเกษตรกร และวิสาหกิจชุมชน เพื่อเข้าร่วมโครงการสนับสนุนสินเชื่อเพื่อพัฒนาการเกษตรแบบ แปลงใหญ่ ตามมติคณะรัฐมนตรีเมื่อวันที่ ๒๒ พฤศจิกายน ๒๕๕๙ จำนวน ๒ ครั้ง รวม ๓ โครงการ คือ

ครั้งที่ ๑ ในคราวประชุมคณะอนุกรรมการพัฒนาการเกษตรและสหกรณ์ของจังหวัด ครั้งที่ ๒/๒๕๖๐ ได้มีมติเมื่อวันที่ ๒๙ มีนาคม ๒๕๖๐ มีมติให้ความเห็นชอบโครงการส่งเสริมการปลูกข้าวเกษตรแปลงใหญ่คลอง มะพลับของสหกรณ์นิคมสวรรคโลก จำกัด โดยสหกรณ์นิคมสวรรค โลก จำกัด เป็นผู้กู้ยืมเงินจากธนาคารเพื่อการเกษตรและสหกรณ์ การเกษตร วงเงินกู้ ๕,๐๐๐,๐๐๐ บาท เพื่อเป็นค่าใช้จ่ายในการ จัดหาปัจจัยการผลิต และค่าบริหารจัดการแปลงนา จะจ่ายให้สมาชิก ผู้เข้าร่วมโครงการกลุ่มนาแปลงใหญ่ตำบลคลองมะพลับ ต.คลอง มะพลับ อ.ศรีนคร จ.สุโขทัย ซึ่งเป็นสมาชิกของสหกรณ์นิคมสวรรค โลก จำกัด กู้ใช้เป็นทุนหมุนเวียนตลอดระยะเวลาการผลิต โดย กำหนดทำสัญญาปีต่อปี หรือตามฤดูกาล ในอัตราร้อยละ ๑.๕ ต่อปี



และสมาชิกจะได้รับเงินกู้ใหม่ก็ต่อเมื่อส่งชำระเงินกู้เดิมเสร็จสิ้นแล้วเท่านั้น และสหกรณ์นิคมสวรรคโลก จำกัด จะชำระเงินคืนแก่ธนาคารเพื่อการเกษตรและสหกรณ์การเกษตร ต่อไป

ครั้งที่ ๒ ในคราวประชุมคณะกรรมการพัฒนาการเกษตรและสหกรณ์ของจังหวัดสุโขทัยครั้งที่ ๔/๒๕๖๐ เมื่อวันที่ ๔ กันยายน ๒๕๖๐ ได้ให้ความเห็นชอบ จำนวน ๒ โครงการ คือ

๑. โครงการผลิต รวบรวม แปรรูป และจัดจำหน่ายข้าวแบบครบวงจร บ้านใหม่โพธิ์งาม ของกลุ่มนาแปลงใหญ่บ้านใหม่โพธิ์งาม (แปลงใหญ่ต้นแบบ) ต.ป่ากุมเกาะ อ.สวรรคโลก จ.สุโขทัย / กลุ่มวิสาหกิจชุมชนศูนย์ส่งเสริมและผลิตเมล็ดพันธุ์ข้าวชุมชนบ้านใหม่โพธิ์งาม วงเงินกู้ ๕,๐๐๐,๐๐๐ บาท วัตถุประสงค์เพื่อจัดหาปัจจัยการผลิต เช่น พันธุ์ ปุ๋ย สารชีวภัณฑ์ เป็นต้น และเป็นเงินทุนหมุนเวียนเพื่อรวบรวมผลผลิต

๒. โครงการลงทุนซื้อรถตัดอ้อยใหม่ ขนาดใหญ่ จำนวน ๑ คัน ของกลุ่มวิสาหกิจชุมชนอ้อยแปลงใหญ่ทุ่งพล้อ ต.ป่าจี่ อ.ศรีสัชนาลัย จ.สุโขทัย ขอรับสนับสนุนสินเชื่อ วงเงินกู้ ๑๐,๐๐๐,๐๐๐ บาท วัตถุประสงค์เพื่อจัดหาเครื่องมือ อุปกรณ์ เครื่องจักรกลขนาดเล็ก



สรุปผลการฝึกอบรมเกษตรกรโครงการบริหารจัดการพื้นที่เกษตรกรรมจังหวัดสุโขทัย เพื่อรองรับประชาคมเศรษฐกิจอาเซียน (AEC) กิจกรรม ศูนย์สาธิตการเกษตรตามแนวเศรษฐกิจพอเพียง

สำนักงานเกษตรและสหกรณ์จังหวัดสุโขทัย ดำเนินโครงการบริหารจัดการพื้นที่เกษตรกรรมจังหวัดสุโขทัย เพื่อรองรับประชาคมเศรษฐกิจอาเซียน (AEC) กิจกรรม ศูนย์สาธิตการเกษตรตามแนวเศรษฐกิจพอเพียง โดยมีวัตถุประสงค์ เพื่อปรับเปลี่ยนโครงสร้างการผลิตด้านการเกษตรตามความเหมาะสมของพื้นที่ตามแนวทางปรัชญาเศรษฐกิจพอเพียง และเป็นศูนย์สาธิตและแหล่งเรียนรู้ด้านเศรษฐกิจพอเพียง และการทำการเกษตรแบบผสมผสาน มีเกษตรกรเข้ารับการอบรม 125 ราย ดังนี้

1. จัดประชุมเจ้าหน้าที่ที่เกี่ยวข้องและเกษตรกรที่เข้าร่วมโครงการ เพื่อวิเคราะห์ปัญหา ศักยภาพและความต้องการของกลุ่มเกษตรกร ชี้แจงทำความเข้าใจการดำเนินงาน ตลอดจนร่วมกันเพื่อกำหนดแผนฝึกอบรมและฝึกปฏิบัติผ่านกิจกรรมและการสาธิต เพื่อเสริมสร้างความรู้ในการดำเนินกิจกรรมการเกษตรตามแนวเศรษฐกิจพอเพียง ให้กับเกษตรกรที่เข้าร่วมโครงการ



2. ฝึกอบรมเกษตรกรโครงการบริหารจัดการพื้นที่เกษตรกรรมจังหวัดสุโขทัย กิจกรรม ศูนย์สาธิตการเกษตรตามแนวเศรษฐกิจพอเพียง จำนวน 4 แห่ง คือ

1) แหล่งเรียนรู้การเกษตรกลุ่มผู้ใช้น้ำชลประทานทุ่งทะเลหลวง (แก้มลิง) เศรษฐกิจพอเพียงตามแนวพระราชดำริ ตำบลบ้านกล้วย อำเภอเมืองสุโขทัย จังหวัดสุโขทัย เกษตรกรเข้ารับการอบรม 20 รายระยะเวลา 19 - 20 ธันวาคม 2559



วันจันทร์ที่ 19 ธันวาคม 2559

- การน้อมนำปรัชญาของเศรษฐกิจพอเพียงมาประยุกต์ใช้ในการทำการเกษตรและเกษตรทฤษฎีใหม่ (สถานีพัฒนาที่ดินสุโขทัย)
- การผลิตถ่านและน้ำส้มควันไม้ (สถานีพัฒนาที่ดินสุโขทัย)
- การทำนาแบบเปียกสลับแห้งแก้งข้าว (ศูนย์เมล็ดพันธุ์ข้าวสุโขทัย)



วันอังคารที่ 20 ธันวาคม 2559

- การจัดทำบัญชีครัวเรือน/บัญชีต้นทุนอาชีพ (ครูบัญชีอาสา สำนักงานตรวจบัญชีสหกรณ์สุโขทัย)
- การเลี้ยงปลาหมอชุมพร/การเลี้ยงกบในบ่อดิน (สำนักงานประมงจังหวัดสุโขทัย)
- การแปรรูปผลผลิตการเกษตร (การทำสบู่ก้อนน้ำผึ้ง, สบู่เหลว น้ำผึ้ง, ยาหม่องน้ำ) (ศูนย์ส่งเสริมและพัฒนาอาชีพการเกษตรจังหวัดอุตรดิตถ์)

2) ศูนย์เรียนรู้เศรษฐกิจพอเพียงชุมชนอำเภอศรีสัชชนาลัย หมู่ 2 ตำบลหนองอ้อ อำเภอศรีสัชชนาลัย จังหวัดสุโขทัย เกษตรกรเข้ารับการอบรม 30 ราย ระยะเวลา 22 - 23 ธันวาคม 2559



วันพฤหัสบดีที่ 22 ธันวาคม 2559

- การน้อมนำปรัชญาของเศรษฐกิจพอเพียงมาประยุกต์ใช้ในการทำการเกษตรและเกษตรทฤษฎีใหม่ (สำนักงานเกษตรอำเภอศรีสัชนาลัย)
- เทคโนโลยีการปลูกไม้ผลและไม้ยืนต้น (สำนักงานเกษตรอำเภอศรีสัชนาลัย)
- การแปรรูปผลผลิตการเกษตร (การทำสบู่น้ำผึ้ง, สบู่เหลวน้ำผึ้ง, ยาหม่องน้ำ) (ศูนย์ส่งเสริมและพัฒนาอาชีพการเกษตรจังหวัดอุตรดิตถ์)



วันศุกร์ที่ 23 ธันวาคม 2559 (ศึกษาดูงาน)

- การปลูกพืชไร่นาไฮโดรโปนิคส์ (คุณปัญญาวิจน์ เหมือนเขต)
- การปลูกผักอินทรีย์และการทำการเกษตรแบบผสมผสาน (คุณสมาน ถาวร)

3) ศูนย์เรียนรู้เศรษฐกิจพอเพียงชุมชนบ้านหาดเสี้ยว หมู่ 2 ตำบลหาดเสี้ยว อำเภอศรีสัชนาลัย จังหวัดสุโขทัย เกษตรกรเข้ารับการอบรม 25 ราย ระยะเวลา 26 - 27 ธันวาคม 2559



วันจันทร์ที่ 26 ธันวาคม 2559

- การน้อมนำปรัชญาของเศรษฐกิจพอเพียงมาประยุกต์ใช้ในการทำการเกษตรและเกษตรทฤษฎีใหม่ (คุณม้วน เกิดผล)
- การจัดทำบัญชีครัวเรือน/บัญชีต้นทุนอาชีพ (ครูบัญชีอาสา สำนักงานตรวจบัญชีสหกรณ์สุโขทัย)
- การเลี้ยงกบในกระชัง/กบคอนโด (สำนักงานประมงจังหวัดสุโขทัย)



วันอังคารที่ 27 ธันวาคม 2559

- การเลี้ยงไก่พันธุ์ไข่เพื่อบริโภคในครัวเรือน (สำนักงานปศุสัตว์อำเภอศรีสัชนาลัย)
- เทคนิคการปลูกผักหวานป่าและพืชผักสวนครัว (คุณเพิ่ม เกิดผล)

4) โรงเรียนบ้านผาเวียง ต.แม่สิน อ.ศรีสัชนาลัย จ.สุโขทัย นักเรียนเข้าร่วมโครงการ 50 ราย
ระยะเวลา 27 ธันวาคม 2559



3. สนับสนุนปัจจัยการผลิตเพื่อการขยายผลสู่เกษตรกร ได้แก่ กิ่งพันธุ์มะนาวพันธุ์ตาฮิติ/กิ่งพันธุ์มะปร่างกิ่งทาบ/พันธุ์กล้วยหอมทอง/ไก่พันธุ์ไข่/อาหารไก่



สรุปผลการดำเนินงานโครงการบริหารจัดการพื้นที่เกษตรกรรมจังหวัดสุโขทัย เพื่อรองรับประชาคมเศรษฐกิจอาเซียน (AEC)

กิจกรรม ประชาสัมพันธ์ อำนาจการ ติดตามและประเมินผล

สำนักงานเกษตรและสหกรณ์จังหวัดสุโขทัย ดำเนินโครงการบริหารจัดการพื้นที่เกษตรกรรม จังหวัดสุโขทัย กิจกรรม ประชาสัมพันธ์ อำนาจการ ติดตามและประเมินผล มีผลการดำเนินงาน ดังนี้

1. จัดประชุมหน่วยงานสังกัดกระทรวงเกษตรและสหกรณ์ ในจังหวัดสุโขทัย เพื่อบูรณาการในการดำเนินโครงการ (ก่อน ระหว่าง และหลังดำเนินการ)
2. อำนาจการ ประชาสัมพันธ์ และประสานงาน
3. จัดทำฐานข้อมูลระบบสารสนเทศ แต่ละกิจกรรม ของหน่วยงานที่เกี่ยวข้อง
4. ติดตามผลการดำเนินงานและรายงานผลในแต่ละกิจกรรม



จัดประชุมหน่วยงานสังกัดกระทรวงเกษตรและสหกรณ์ ในจังหวัดสุโขทัย เพื่อบูรณาการในการดำเนินโครงการ (ก่อน ระหว่าง และหลังดำเนินการ)



ร่วมสังเกตการณ์และประเมินผลการฝึกอบรมเกษตรกร

สรุปผลการดำเนินโครงการ ศูนย์เรียนรู้เศรษฐกิจพอเพียงชุมชน

ปีงบประมาณ พ.ศ. 2560 จังหวัดสุโขทัย

โครงการศูนย์เรียนรู้เศรษฐกิจพอเพียงชุมชน เป็นโครงการที่บูรณาการพื้นที่แหล่งเรียนรู้ทางการเกษตรที่จัดตั้งขึ้นร่วมกับแหล่งเรียนรู้ทางการเกษตรของภาครัฐและเกษตรกรที่ประสบความสำเร็จในด้านการเกษตร เพื่อให้เกษตรกรเป้าหมายเข้ามาเรียนรู้และเพิ่มทักษะอาชีพเกษตรตามแนวปรัชญาเศรษฐกิจพอเพียงในลักษณะนำทำนพ (learning by doing) เปิดโอกาสให้ผู้เข้าร่วมโครงการได้เรียนรู้แบบมีส่วนร่วม เพื่อเสริมสร้างความเข้มแข็งในการดำเนินกิจกรรมทางการเกษตร โดยการฝึกอบรมเสริมสร้างความรู้และฝึกปฏิบัติผ่านกิจกรรมสาธิตแบบมีส่วนร่วม ดังนี้

๑. สำนักงานเกษตรและสหกรณ์จังหวัดสุโขทัยคัดเลือกศูนย์เรียนรู้เศรษฐกิจพอเพียงชุมชนเข้าร่วมโครงการ จำนวน ๑ แห่ง คือ ศูนย์เรียนรู้เศรษฐกิจพอเพียงชุมชนบ้านหนองบัว (นางกาญจนา พูลสุวรรณ) หมู่ ๑๒ ตำบลวังน้ำขาว อำเภอบ้านด่านลานหอย จังหวัดสุโขทัย เกษตรกรเข้าร่วมโครงการ จำนวน ๓๐ ราย ได้ดำเนินการฝึกอบรมให้ความรู้และฝึกปฏิบัติผ่านกิจกรรมและการสาธิตให้กับเกษตรกรที่เข้าร่วมโครงการจำนวน ๓ ครั้ง คือ

ครั้งที่ ๑ วันพุธที่ ๒๕ มกราคม ๒๕๖๐ อบรมเสริมสร้างความรู้ความเข้าใจในหัวข้อวิชา

- ระบบเกษตรกรรมยั่งยืนและรูปแบบหลักของระบบเกษตรกรรมยั่งยืน (วิทยากรจาก สำนักงานเกษตรและสหกรณ์จังหวัดสุโขทัย)
- การจัดทำบัญชีต้นทุนอาชีพ (วิทยากรจาก สำนักงานตรวจบัญชีสหกรณ์สุโขทัย)
- การรวมกลุ่มเกษตรกรในเขตปฏิรูปที่ดิน (วิทยากรจาก สำนักงานการปฏิรูปที่ดินจังหวัดสุโขทัย)
- การผลิตเชื้อราไตรโคเดอร์มาและสารสมุนไพรกำจัดแมลงศัตรูพืช (วิทยากรจาก สำนักงานเกษตรจังหวัดสุโขทัย)
- การเลี้ยงหมูหลุม (วิทยากรจาก ศูนย์เรียนรู้เศรษฐกิจพอเพียงชุมชนบ้านหนองบัว)



ครั้งที่ ๒ วันพฤหัสบดีที่ ๒๖ มกราคม ๒๕๖๐ อบรมเสริมสร้างความรู้ความเข้าใจในหัวข้อวิชา

- การลดต้นทุนการผลิตข้าว (วิทยากรจาก ศูนย์เมล็ดพันธุ์ข้าวสุโขทัย)
- การเลี้ยงปลาในกระชัง (วิทยากรจาก สำนักงานประมงจังหวัดสุโขทัย)
- การทำน้ำยาอเนกประสงค์ เพื่อลดรายจ่ายในครัวเรือน
(วิทยากรจาก องค์การบริหารส่วนตำบลวังทองแดง)
- การเลี้ยงไก่ไข่เพื่อบริโภคในครัวเรือน (วิทยากรจาก สำนักงานปศุสัตว์จังหวัดสุโขทัย)
- การปลูกพืชผักปลอดภัย (วิทยากรจาก ศูนย์เรียนรู้เศรษฐกิจพอเพียงชุมชนบ้านหนองบัว)



ครั้งที่ ๓ วันศุกร์ที่ ๒๗ มกราคม ๒๕๖๐ อบรมเสริมสร้างความรู้ความเข้าใจในหัวข้อวิชา

- การปรับแนวคิดในการประกอบอาชีพและการดำเนินชีวิตตามแนวเศรษฐกิจพอเพียง
(วิทยากรจาก ศูนย์เรียนรู้เศรษฐกิจพอเพียงชุมชนบ้านหนองบัว)
- การทำยาอดมสมุนไพรรักษาโรค (วิทยากรจาก ศูนย์เรียนรู้เศรษฐกิจพอเพียงชุมชนบ้านหนองบัว)



๒. การศึกษาดูงานภายใต้โครงการศูนย์เรียนรู้เศรษฐกิจพอเพียงชุมชน ปีงบประมาณ พ.ศ.๒๕๖๐ กลุ่มยุทธศาสตร์พัฒนาการเกษตร ดำเนินการการศึกษาดูงานภายใต้โครงการศูนย์เรียนรู้เศรษฐกิจพอเพียงชุมชน ปีงบประมาณ พ.ศ.๒๕๖๐ เพื่อเพิ่มศักยภาพให้แก่คณะกรรมการศูนย์เรียนรู้เศรษฐกิจพอเพียงชุมชนและเจ้าหน้าที่ผู้ปฏิบัติงานในการน้อมนำปรัชญาเศรษฐกิจพอเพียงมาใช้ในการดำรงชีวิต ในวันที่ ๑๔ - ๑๕ กุมภาพันธ์ ๒๕๖๐ ณ ห้องแสดงนิทรรศการถวายพระเกียรติ พระบาทสมเด็จพระปรมินทรมหาภูมิพลอดุลยเดช รัชกาลที่ ๙ อาคารศาลาว่าการพระราชวัง ในพระบรมมหาราชวังและพิพิธภัณฑ์เกษตรเฉลิมพระเกียรติ พระบาทสมเด็จพระเจ้าอยู่หัว จังหวัดปทุมธานี และศูนย์ศิลปาชีพบางไทร จังหวัดพระนครศรีอยุธยา



๓. ปรับปรุงศาลาอเนกประสงค์ ณ ศูนย์เรียนรู้เศรษฐกิจพอเพียงชุมชนบ้านหนองบัว หมู่ ๑๒ ตำบลวังน้ำขาว อำเภอบ้านด่านลานหอย จังหวัดสุโขทัย จำนวน ๒ หลัง



๔. ติดตามเกษตรกรที่เข้าร่วมโครงการฯ จำนวน ๓๐ ราย เกษตรกรส่วนใหญ่นำความรู้ที่ได้รับจากการฝึกอบรมไปปรับใช้ในพื้นที่ของตนเอง มีการรวมกลุ่มกันผลิตเชื้อราไตรโคเดอร์มา รวมกลุ่มกันทำปุ๋ยหมัก ปลูกผักสวนครัวเพิ่มขึ้น นอกจากนี้เกษตรกรบางรายยังได้มีอาชีพเสริมเพิ่มขึ้น โดยการทำยาตามสมุนไพร และจำหน่ายภายในชุมชน ดำเนินชีวิตตามแนวเศรษฐกิจพอเพียง



โครงการพัฒนาการเกษตร

ตามแนวทฤษฎีใหม่โดยยึดปรัชญาเศรษฐกิจพอเพียง โครงการพัฒนาศูนย์เครือข่ายปราชญ์ชาวบ้าน

ประจำปีงบประมาณ พ.ศ. ๒๕๖๐ จังหวัดสุโขทัย

สำนักงานปลัดกระทรวงเกษตรและสหกรณ์ โดยกองนโยบายเทคโนโลยีเพื่อการเกษตรและเกษตรกรรมยั่งยืน ได้ดำเนินโครงการพัฒนาการเกษตรตามแนวทฤษฎีใหม่ โดยยึดปรัชญาเศรษฐกิจพอเพียง มาตั้งแต่ปีงบประมาณ พ.ศ. 2550 และต่อเนื่องมาจนถึงปีงบประมาณ พ.ศ. 2559 โดยมีวัตถุประสงค์เพื่อเสริมสร้างความรู้ความเข้าใจในการพัฒนาการเกษตรตามแนวทฤษฎีใหม่ฯ แก่เกษตรกร ให้เกษตรกรสามารถปรับเปลี่ยนทัศนคติ แนวคิด และพฤติกรรมในการประกอบอาชีพเกษตรกรรมและดำเนินชีวิตด้วยการพึ่งพาตนเองได้อย่างเหมาะสมกับสภาพภูมินิเวศและภูมิสังคม

การถ่ายทอดและฝึกอบรมความรู้ ความเข้าใจในการพัฒนาการเกษตรตามแนวทฤษฎีใหม่ โดยยึดปรัชญาเศรษฐกิจพอเพียงให้แก่เกษตรกรทั่วไปที่เข้าร่วมโครงการฯ โดยให้ศูนย์เครือข่ายปราชญ์ชาวบ้านที่ได้เข้าร่วมดำเนินงานในโครงการฯ เป็นผู้จัดฝึกอบรมถ่ายทอดความรู้ความเข้าใจในการพัฒนาการเกษตรตามแนวทฤษฎีใหม่ โดยยึดปรัชญาเศรษฐกิจพอเพียงให้แก่เกษตรกรที่เข้าร่วมโครงการฯ

ผลสัมฤทธิ์จากการดำเนินโครงการฯ ที่ผ่านมามีเกษตรกรมีความพึงพอใจในระดับมากกับกระบวนการถ่ายทอดความรู้โดยปราชญ์ชาวบ้าน ซึ่งเกษตรกรจะได้เรียนรู้และเห็นตัวอย่างจากผู้ปฏิบัติจริงและมีผลกระทบโดยรวมทั้งด้านเศรษฐกิจ สังคมและสิ่งแวดล้อม โดยผลการประเมินพบว่าเกษตรกรที่ได้รับความรู้และนำไปปฏิบัติ สามารถลดรายจ่าย ลด ละ เลิก การใช้สารเคมีทางการเกษตร และอบายมุขมีการขยายผลชักชวนเพื่อนบ้านให้ปฏิบัติ มีการร่วมดำเนินกิจกรรมต่างๆ ในชุมชน ทรัพยากรธรรมชาติ ได้รับการฟื้นฟู การนำองค์ความรู้ ภูมิปัญญาท้องถิ่นซึ่งนับได้ว่าเป็นเทคโนโลยีชาวบ้าน มาเผยแพร่และปรับใช้อย่างแพร่หลาย รวมทั้งสามารถพัฒนาศักยภาพศูนย์เครือข่ายปราชญ์ชาวบ้านเพื่อให้สามารถเป็นศูนย์กลางทางการเกษตรในการช่วยแก้ไขปัญหาในชุมชนอีกด้วย จึงเห็นควรขยายผลการขับเคลื่อนการดำเนินงานตามหลักปรัชญาของเศรษฐกิจพอเพียงให้เป็นไปอย่างต่อเนื่องในปีงบประมาณ พ.ศ. 2560

วัตถุประสงค์

- เพื่อขยายผลการเรียนรู้อย่างต่อเนื่องจากปีที่ผ่านมา โดยสนับสนุนให้เกษตรกรที่เข้าร่วมโครงการฯ มีความรู้ความเข้าใจในการดำเนินกิจกรรมการเกษตรตามแนวทฤษฎีใหม่ โดยยึดปรัชญาเศรษฐกิจพอเพียง และสามารถนำความรู้ที่ได้รับไปปรับใช้ในการประกอบอาชีพได้
- เพื่อสนับสนุนให้เกษตรกรที่เข้าร่วมโครงการฯ มีศักยภาพในการดำเนินกิจกรรมทางการเกษตรตามแนวทฤษฎีใหม่ขั้นก้าวหน้าได้
- เพื่อสนับสนุนการพัฒนาศูนย์เครือข่ายปราชญ์ชาวบ้านให้มีศักยภาพในการจัดฝึกอบรมและเป็นแหล่งศึกษาดูงานแก่เกษตรกร

เป้าหมาย

เกษตรกรเป้าหมาย 60 ราย

รุ่นที่ 1 วันที่ 21 - 23 กุมภาพันธ์ 2560 จำนวน 30 ราย

รุ่นที่ 2 วันที่ 7 - 9 มีนาคม 2560 จำนวน 30 ราย

ผลการดำเนินงาน

ปีงบประมาณ 2560 ได้ดำเนินโครงการฯ จำนวน 1 ศูนย์ ศูนย์เครือข่ายประชาชนชาวบ้านจังหวัดสุโขทัย (ศูนย์เรียนรู้เศรษฐกิจพอเพียงไร่นาสวนผสมบ้านวังไผ่สูง) ของนางกฐิน แสงมี ที่ตั้งเลขที่ 45/2 หมู่ 8 ตำบลไกรนอก อำเภอกงไกรลาศ จังหวัดสุโขทัย

การฝึกอบรม

อบรมหลักสูตร “เดินตามรอยพ่อ อยู่อย่างพอเพียง” ระยะเวลา 3 วัน 2 คืน

ฝึกอบรมให้ความรู้ด้านการเกษตรในหัวข้อดังนี้

1. การทำเกษตร 5 รูปแบบ (เกษตรผสมผสาน เกษตรทฤษฎีใหม่ วนเกษตร เกษตรอินทรีย์ และเกษตรธรรมชาติ)
2. การดำเนินชีวิตตามหลักปรัชญาของเศรษฐกิจพอเพียง
3. การเลี้ยงนกกกระทาและไก่ไข่
4. การทำอาหารปลาและอาหารไก่เพื่อลดต้นทุน
5. การทำปุ๋ยอินทรีย์และปุ๋ยหมักจุลินทรีย์ชีวภาพ
6. การปลูกข้าวปลอดสารพิษ
7. การทำสารชีวภัณฑ์กำจัดศัตรูพืชและน้ำหมักชีวภาพ
8. การทำนาแบบประหยัด ลดต้นทุน เพิ่มผลกำไร (นาหยอด)
9. การทำบัญชีรายรับ - รายจ่ายในครัวเรือน
10. การทำฮอร์โมนไข่และสมุนไพรกำจัดแมลง





การติดตามเกษตรกรที่ผ่านการฝึกอบรม

ดำเนินการโดยปราชญ์ชาวบ้านจังหวัดสุโขทัย (นางกฐิน แสงมี) ทำแผนและติดตามเกษตรกรที่ผ่านการฝึกอบรม เป้าหมาย 60 ราย เกษตรกรนำความรู้จากการฝึกอบรมไปปรับใช้ในพื้นที่ของตนเอง ส่วนใหญ่เกษตรกรมีความสนใจในการทำเกษตรแบบผสมผสานเพราะได้ปลูกพืชหลายชนิด สามารถบริโภค พืชสวนครัวที่ปลูกได้ ช่วยลดค่าใช้จ่าย และยังสามารถขายเพื่อเพิ่มรายได้อีกด้วย มีการรวมกลุ่มกันทำปุ๋ยหมักชีวภาพและลดการใช้ปุ๋ยเคมีลง ดำเนินชีวิตตามแนวเศรษฐกิจพอเพียงของพระบาทสมเด็จพระปรมินทรมหา - ภูมิพลอดุลยเดช รัชกาลที่ 9

สรุปผลการดำเนินงาน

โครงการส่งเสริมและพัฒนาเกษตรกรด้านการบริหารจัดการการผลิต การแปรรูปผลิตภัณฑ์ทางการเกษตร และการเชื่อมโยงตลาดสินค้าเกษตร

สำนักงานเกษตรและสหกรณ์จังหวัดสุโขทัย ดำเนินโครงการส่งเสริมและพัฒนาเกษตรกรด้านการบริหารจัดการการผลิต การแปรรูปผลิตภัณฑ์ทางการเกษตร และการเชื่อมโยงตลาดสินค้าเกษตร โดยมีวัตถุประสงค์เพื่อส่งเสริมและพัฒนาเกษตรกรให้มีความรู้และประสบการณ์ด้านการบริหารจัดการการผลิต การแปรรูปผลิตภัณฑ์ทางการเกษตร และการเชื่อมโยงตลาดสินค้าเกษตร ประกอบด้วยกิจกรรม ดังนี้

1. การสัมมนาเชิงปฏิบัติการโครงการส่งเสริมและพัฒนาเกษตรกรด้านการบริหารจัดการการผลิต การแปรรูปผลิตภัณฑ์ทางการเกษตร และการเชื่อมโยงตลาดสินค้าเกษตร ให้สมาชิกกลุ่มเกษตรกร จำนวน 200 ราย ในวันที่ 23 สิงหาคม 2560 ณ โรงแรมไพลินสุโขทัย ตำบลเมืองเก่า อำเภอเมืองสุโขทัย จังหวัดสุโขทัย

2. การศึกษาดูงานเพื่อเพิ่มพูนความรู้และประสบการณ์ด้านการบริหารจัดการด้านการผลิต การแปรรูปผลิตภัณฑ์ทางการเกษตรและการเชื่อมโยงตลาดสินค้าเกษตร จำนวน 2 รุ่น คือ

- รุ่นที่ 1 ในระหว่างวันที่ 24-26 สิงหาคม 2560 ณ จังหวัดสมุทรสาคร จังหวัดเพชรบุรี จังหวัดนครปฐม จำนวนเกษตรกร 102 ราย ซึ่งเป็นสมาชิกกลุ่ม เช่น กลุ่มเกษตรกรที่เข้าร่วมโครงการเกษตรทฤษฎีใหม่, กลุ่มเกษตรกรที่เข้าร่วมโครงการศูนย์เรียนรู้เศรษฐกิจพอเพียงชุมชน, เกษตรกรกลุ่มผู้บริหารการใช้น้ำชลประทาน โครงการทุ่งทะเลหลวง (แก้มลิง), กลุ่มเกษตรกรสังกัดสภาเกษตรกรจังหวัดสุโขทัย และเจ้าหน้าที่ 6 ราย รวม 108 ราย

- รุ่นที่ 2 ในระหว่างวันที่ 27-29 สิงหาคม 2560 ณ จังหวัดยโสธร จังหวัดขอนแก่น จำนวนเกษตรกร 98 ราย ซึ่งเป็นสมาชิกกลุ่ม เช่น กลุ่มเกษตรกรที่เข้าร่วมโครงการระบบส่งเสริมการเกษตรแบบแปลงใหญ่/นาแปลงใหญ่ จังหวัดสุโขทัย, กลุ่มทายาทเกษตรกรรุ่นใหม่ของสภาเกษตรกรจังหวัดสุโขทัย, กลุ่มผลิตและแปรรูปข้าวคุณภาพดี, กลุ่มเกษตรกรที่เข้าร่วมโครงการตลาดเกษตรกร, กลุ่มเกษตรกรที่เข้าร่วมโครงการพัฒนาการเกษตรตามแนวทฤษฎีใหม่ โดยยึดปรัชญาเศรษฐกิจพอเพียง และเจ้าหน้าที่ 4 ราย รวม 102 ราย

3. สรุปการประเมินผล การสัมมนาเชิงปฏิบัติการโครงการส่งเสริมและพัฒนาเกษตรกรด้านการบริหารจัดการการผลิต การแปรรูปผลิตภัณฑ์ทางการเกษตร และการเชื่อมโยงตลาดสินค้าเกษตร

ประมวลภาพกิจกรรม

การสัมมนาเชิงปฏิบัติการโครงการส่งเสริมและพัฒนาเกษตรกรด้านการบริหารจัดการการผลิต การแปรรูปผลิตภัณฑ์ทางการเกษตร และการเชื่อมโยงตลาดสินค้าเกษตร ให้สมาชิกกลุ่มเกษตรกร จำนวน 200 ราย ในวันที่ 23 สิงหาคม 2560 ณ โรงแรมไพลินสุโขทัย ตำบลเมืองเก่า อำเภอเมืองสุโขทัย จังหวัดสุโขทัย



การสัมมนาเชิงปฏิบัติการโครงการส่งเสริมและพัฒนาเกษตรกรด้านการบริหารจัดการการผลิต การแปรรูปผลิตภัณฑ์ทางการเกษตร และการเชื่อมโยงตลาดสินค้าเกษตร ให้สมาชิกกลุ่มเกษตรกร จำนวน 200 ราย ในวันที่ 23 สิงหาคม 2560 ณ โรงแรมไพลินสุโขทัย ตำบลเมืองเก่า อำเภอเมืองสุโขทัย จังหวัดสุโขทัย



การศึกษาดูงานเพื่อเพิ่มพูนความรู้และประสบการณ์ด้านการบริหารจัดการด้านการผลิต การแปรรูปผลิตภัณฑ์ทางการเกษตรและการเชื่อมโยงตลาดสินค้าเกษตร รุ่นที่ 1 ระหว่างวันที่ 24-26 สิงหาคม 2560 ณ จังหวัดสมุทรสาคร จังหวัดเพชรบุรี จังหวัดนครปฐม จำนวนเกษตรกร 102 ราย และเจ้าหน้าที่ 6 ราย



รับฟังบรรยายสรุปและศึกษาเรียนรู้
ณ ศูนย์ปราชญ์ชาวบ้าน กลุ่มธรรมชาติเพาะพันธุ์สัตว์น้ำ อำเภอบ้านแพ้ว จังหวัดสมุทรสาคร

การศึกษาดูงานเพื่อเพิ่มพูนความรู้และประสบการณ์ด้านการบริหารจัดการด้านการผลิต การแปรรูป ผลิตภัณฑ์ทางการเกษตรและการเชื่อมโยงตลาดสินค้าเกษตร รุ่นที่ 1 ระหว่างวันที่ 24-26 สิงหาคม 2560 ณ จังหวัด สมุทรสาคร จังหวัดเพชรบุรี จังหวัดนครปฐม จำนวนเกษตรกร 102 ราย และเจ้าหน้าที่ 6 ราย



รับฟังบรรยายสรุปและศึกษาเรียนรู้

ณ โครงการชั่งหัวมันตามแนวพระราชดำริ อำเภอท่ายาง จังหวัดเพชรบุรี



ศึกษาเรียนรู้

ณ ตลาดกลางการเกษตรท่ายาง อำเภอท่ายาง จังหวัดเพชรบุรี

การศึกษาดูงานเพื่อเพิ่มพูนความรู้และประสบการณ์ด้านการบริหารจัดการด้านการผลิต การแปรรูป ผลิตภัณฑ์ทางการเกษตรและการเชื่อมโยงตลาดสินค้าเกษตร รุ่นที่ 1 ระหว่างวันที่ 24-26 สิงหาคม 2560 ณ จังหวัด สมุทรสาคร จังหวัดเพชรบุรี จังหวัดนครปฐม จำนวนเกษตรกร 102 ราย และเจ้าหน้าที่ 6 ราย



รับฟังบรรยายสรุปและศึกษาเรียนรู้

ณ กลุ่มวิสาหกิจชุมชนแปรรูปผลิตภัณฑ์อาหาร ตำบลสระพัฒนา อำเภอกำแพงแสน จังหวัดนครปฐม

การศึกษาดูงานเพื่อเพิ่มพูนความรู้และประสบการณ์ด้านการบริหารจัดการด้านการผลิต การแปรรูปผลิตภัณฑ์ทางการเกษตรและการเชื่อมโยงตลาดสินค้าเกษตร รุ่นที่ 2 ระหว่างวันที่ 27-29 สิงหาคม 2560 ณ จังหวัดยโสธร จังหวัดขอนแก่น จำนวนเกษตรกร 98 ราย และเจ้าหน้าที่ 4 ราย



รับฟังบรรยายสรุปและศึกษาเรียนรู้

ณ เครือข่ายวิสาหกิจชุมชนเกษตรกรมัยยืนน้ำอ้อม ตำบลน้ำอ้อม อำเภอค้อวัง จังหวัดยโสธร

การศึกษาดูงานเพื่อเพิ่มพูนความรู้และประสบการณ์ด้านการบริหารจัดการด้านการผลิต การแปรรูป ผลิตภัณฑ์ทางการเกษตรและการเชื่อมโยงตลาดสินค้าเกษตร รุ่นที่ 2 ระหว่างวันที่ 27-29 สิงหาคม 2560 ณ จังหวัด ยโสธร จังหวัดขอนแก่น จำนวนเกษตรกร 98 ราย และเจ้าหน้าที่ 4 ราย



รับฟังบรรยายสรุปและศึกษาเรียนรู้
 ณ โครงการพัฒนาอาหารเกษตรปลอดภัยจังหวัดขอนแก่น เพื่อเชื่อมโยงตลาด Modern Trade
 บ้านโนนขวา อำเภอเมือง จังหวัดขอนแก่น

การศึกษาดูงานเพื่อเพิ่มพูนความรู้และประสบการณ์ด้านการบริหารจัดการด้านการผลิต การแปรรูปผลิตภัณฑ์
ทางการเกษตรและการเชื่อมโยงตลาดสินค้าเกษตร รุ่นที่ 2 ระหว่างวันที่ 27-29 สิงหาคม 2560
ณ จังหวัดยโสธร จังหวัดขอนแก่น จำนวนเกษตรกร 98 ราย และเจ้าหน้าที่ 4 ราย



รับฟังบรรยายสรุปและศึกษาเรียนรู้

ณ วนพรรณ ฟาร์ม เกษตรทฤษฎีใหม่ ตำบลกง อำเภอนองเรือ จังหวัดขอนแก่น

โครงการแก้ไขปัญหของเกษตรกรผู้ปลูกยาสูบ ในพื้นที่จังหวัดสุโขทัย ปี ๒๕๖๐

๑. ผลการดำเนินการฝึกอบรมเกษตรกรผู้เข้าร่วมโครงการแก้ไขปัญหาเกษตรกรผู้ปลูกยาสูบ
ในพื้นที่ขยายผล ตำบลปากพระ อำเภอเมืองสุโขทัย จังหวัดสุโขทัย เมื่อวันที่ ๒๙ ธันวาคม ๒๕๕๙ ณ ศาลาเอนกประสงค์ หมู่ ๒ ตำบลปากพระ

เนื่องจากเกษตรกรผู้ปลูกยาสูบในเขตอำเภอเมืองสุโขทัย และอำเภอศรีสำโรง จังหวัดสุโขทัย ได้รับความเสียหายเนื่องจากฝนตกหนักนอกฤดูกาล ทำให้พื้นที่ปลูกยาสูบที่เป็นพื้นที่แอ่งกระทะระบายน้ำไม่ได้ ทำให้ผลผลิตได้รับความเสียหาย ตั้งแต่ปี ๒๕๕๑ เป็นต้นมา และสมเด็จพระเทพรัตนราชสุดาฯ สยามบรมราชกุมารี ได้ทรงประทานพระราชดำริให้ช่วยเหลือเป็นการเร่งด่วน ซึ่งหน่วยงานต่างๆ ได้ร่วมบูรณาการเพื่อแก้ไขปัญหายาสูบอย่างต่อเนื่องจนปัจจุบัน ด้วยการส่งเสริมการประกอบอาชีพการเกษตรอื่นที่มั่นคง เพื่อสร้างรายได้ทดแทนการปลูกยาสูบ และให้ครัวเรือนที่ประกอบอาชีพในพื้นที่ได้ตระหนักและน้อมนำแนวทางปรัชญาเศรษฐกิจพอเพียงเพื่อปรับเปลี่ยนวิถีชีวิตแบบพอเพียงอย่างพึ่งพาตนเอง ทั้งนี้ในปีงบประมาณ ๒๕๖๐ สำนักงานเกษตรและสหกรณ์จังหวัดสุโขทัย ได้รับจัดสรรงบประมาณเพื่อดำเนินการแก้ไขปัญหของเกษตรกรผู้ปลูกยาสูบในพื้นที่ขยายผล ตำบลปากพระ อำเภอเมืองสุโขทัย จังหวัดสุโขทัย โดยได้นำผลการจัดทำประชาคมในพื้นที่ดังกล่าวพิจารณา จึงเห็นสมควรให้มีการส่งเสริมอาชีพการเกษตร เพื่อสร้างอาชีพทางเลือกด้านเกษตรอื่นทดแทนการปลูกยาสูบ สามารถสร้างรายได้ที่มั่นคงและผลิตอาหารเพื่อบริโภคในครัวเรือนให้ดำรงชีวิตและครอบครัวอย่างพึ่งพาตนเองได้ในที่สุด โดยมีกิจกรรมการส่งเสริมอาชีพทางการเกษตรด้านต่าง ๆ เช่น การทำปุ๋ยสัตว์ และการทำนาปลูกข้าวหอมปทุมธานี ๑ เพื่อไว้บริโภคในครัวเรือนที่เหลือ จากการบริโภคนำมาจำหน่ายเป็นรายได้เสริมและเกษตรอื่นที่เหมาะสม

๑. การสอนทำปุ๋ยซีคิ้วเรือน



๒. การให้ความรู้เรื่องปลูกข้าวและการดูแลหลังการเก็บเกี่ยวข้าวหอมปทุมธานี



๓. การให้ความรู้เรื่องเลี้ยงสุกร การผสมอาหารสุกร โรคสุกร การทำวัคซีนให้สุกร



๔. การให้ความรู้เรื่องการทำปุ๋ยหมัก



๕. การให้ความรู้การลดต้นทุนการผลิต การเพิ่มมูลค่าผลผลิต โดยการแปรรูป การถนอมอาหารในรูปแบบต่างๆ เช่น การดอง การแปรรูปเห็ดนางฟ้า



๒.โครงการพัฒนาชนบทเชิงพื้นที่ประยุกต์ตามพระราชดำริ (พชร.) อ่างเก็บน้ำแม่กองค่าย ตำบลตลิ่งชัน อำเภอบ้านด่านลานหอย จังหวัดสุโขทัย (ด้านการเกษตร)

แนวทางการพัฒนาชนบทเชิงพื้นที่ประยุกต์ตามพระราชดำริ เป็นการน้อมนำศาสตร์พระราชา ซึ่งประกอบด้วย หลักการทรงงานและโครงการพระราชดำริ องค์ความรู้ตามพระราชดำริ ๖ มิติ (น้ำ ดิน เกษตร พลังงานทดแทน ป่า สิ่งแวดล้อม) ที่สอดคล้องกับภูมิสังคม ภูมิปัญญาท้องถิ่น องค์ความรู้ที่เป็นสากลการดำเนินงานตามกระบวนการเข้าใจ เข้าถึงพัฒนา ให้ประชาชนเข้ามามีส่วนร่วมคิด ร่วมทำ และยึดพื้นที่เป็นหลักในการดำเนินงาน โดยการนำปรัชญาและแนวทางการทำงานของมูลนิธิปิดทองหลังพระฯ มาใช้ในการปฏิบัติงาน จากแนวทางการพัฒนาชนบทฯ ดังกล่าว กระทรวงเกษตรและสหกรณ์ ได้ดำเนินงานตามแผนพัฒนาชนบทเชิงพื้นที่ประยุกต์ตามพระราชดำริ และได้นำมาสู่การปฏิบัติในโครงการบูรณาการแก้ไขปัญหาและพัฒนาพื้นที่จังหวัดสุโขทัย ตามแนวพระราชดำริ พื้นที่เป้าหมายในการดำเนินงานในปี ๒๕๖๐ โดยกำหนดให้อ่างเก็บน้ำ ๑ แห่ง ในจังหวัดสุโขทัยเป็นพื้นที่เป้าหมาย คือ อ่างเก็บน้ำแม่กองค่าย ต.ตลิ่งชัน อ.บ้านด่านลานหอย จ.สุโขทัย

สำนักงานเกษตรและสหกรณ์และสหกรณ์จังหวัดสุโขทัย ดำเนินการฝึกอบรมเกษตรกรผู้เข้าร่วมโครงการพัฒนาชนบทเชิงพื้นที่ประยุกต์ตามพระราชดำริ (ด้านการเกษตร) อ่างเก็บน้ำแม่กองค่าย อำเภอบ้านด่านลานหอย จังหวัดสุโขทัย ในวันที่ ๒๕ และ ๒๖ พฤษภาคม ๒๕๖๐ โดยใช้เงินงบประมาณรายจ่ายประจำปี ๒๕๕๙ (เงินกันเหลือปี) แผนงานส่งเสริมประสิทธิภาพการผลิตการสร้างความมูลค่าภาคการเกษตรและการเสริมสร้างความเข้มแข็งให้แก่เกษตรกรอย่างเป็นระบบ ผลผลิตอำนวยการและบริหารจัดการด้านการเกษตร กิจกรรมสนับสนุนโครงการพระราชดำริ งบรายจ่ายอื่นรายการค่าใช้จ่าย โครงการพัฒนาชนบทเชิงพื้นที่ประยุกต์ตามพระราชดำริ จำนวน ๓๔๒,๖๑๐ บาท (สามแสนสี่หมื่นสองพันหกร้อยสิบบาทถ้วน)

๑. วันที่ ๒๕ พฤษภาคม ๒๕๖๐ อบรมเกษตรกรจำนวน ๓๖ คน ณ ศาลาอเนกประสงค์ที่ทำการผู้ใหญ่บ้านหมู่ที่ ๗ บ้านหนองบัวดำ ต.ตลิ่งชัน อ.บ้านด่านลานหอย จ.สุโขทัย

กิจกรรมถ่ายทอดความรู้เรื่องการปลูกข้าวโรคและแมลงศัตรูข้าว เกษตรกรมีที่ทำนาปลูกข้าวเหนียวไว้บริโภคในครัวเรือน ที่ผ่านมามีประสบปัญหา พันธุ์ข้าวที่ปลูกไม่มีคุณภาพจึงมีความสนใจ ทำนา โดยใช้เมล็ดพันธุ์ข้าวเหนียว กข๖ และมีการรวมกลุ่มจัดตั้งกองทุนข้าว โดยมีวิทยากรจากศูนย์เมล็ดพันธุ์ข้าวสุโขทัย ได้บรรยายการปลูกข้าวเหนียว พันธุ์ กข.๖ การดูแลการป้องกันกำจัดโรคแมลงศัตรูข้าว และการเก็บเกี่ยวเมล็ดพันธุ์



กิจกรรมถ่ายทอดความรู้การปลูกพืชหลังนา (ปลูกกระเทียม) และการแปรรูปกระเทียม (กระเทียมดอง) เพื่อเพิ่มมูลค่า ประชาชนบ้านหนองบัวดำ ส่วนใหญ่มีอาชีพทำนา เมื่อว่างเว้นจากการทำนาแล้วจะว่างงาน ไม่มีอาชีพเสริมขาดรายได้ จึงมีการหาอาชีพเสริมหลังฤดูเก็บเกี่ยวผลผลิตทางการเกษตร มีความสนใจในการปลูกกระเทียม จึงได้เลือกกิจกรรมการปลูกกระเทียม โดยมีวิทยากรจากสำนักงานเกษตรอำเภอบ้านด่านลานหอย ได้บรรยายชนิดพันธุ์ของกระเทียม การปลูกการดูแลรักษาและโรคแมลง การแปรรูปกระเทียมดองแบบต่างๆ



กิจกรรมสาธิตการทำน้ำหมักสารไล่แมลงและน้ำหมักชีวภาพ โดยมีวิทยากรหมอดินอาสา จากตำบลบ้านด่านเป็นผู้บรรยาย ได้แนะนำสารเร่ง พด.๑ - พด.๗ คุณสมบัติและการนำไปใช้ รวมถึงสมุนไพรที่ใช้ไล่แมลงและมีการฝึกสาธิตการทำน้ำหมักสารไล่แมลงและปุ๋ยน้ำหมักชีวภาพตลอดจนวิธีใช้งาน



๒. วันที่ ๒๖ พฤษภาคม ๒๕๖๐ อบรมเกษตรกร จำนวน ๗๒ คน ณ ศาลาอเนกประสงค์วัดตลิ่งชัน ม.๑ บ้านตลิ่งชัน ต.ตลิ่งชัน อ.บ้านด่านลานหอย จ.สุโขทัย

กิจกรรมถ่ายทอดความรู้เรื่องการปลูกข้าวโรคและแมลงศัตรูข้าว โดยมีวิทยากรจากศูนย์เมล็ดพันธุ์ข้าวสุโขทัย ได้บรรยายการปลูกข้าวเหนียว พันธุ์ กข.๖ การดูแลการป้องกันกำจัดโรคแมลงศัตรูข้าว และการเก็บเกี่ยวเมล็ดพันธุ์



กิจกรรมถ่ายทอดความรู้ในการเพาะเห็ดฟางในรูปแบบต่างๆ และการแปรรูปเห็ดฟาง

เกษตรกรมีอาชีพทำนา เมื่อเสร็จสิ้นจากจากการทำนาจะว่างงาน จึงมีการหาอาชีพเสริมหลังฤดูเก็บเกี่ยวผลผลิตทางการเกษตร โดยมีปราชญ์เกษตรกรเป็นผู้ถ่ายทอดความรู้การเพาะเห็ดฟางในตระกล้า เห็ดฟางกองเตี้ยการแปรรูปเห็ดฟางและมีการสาธิตฝึกปฏิบัติการเพาะเห็ดฟางในตระกล้า



กิจกรรมสาธิตการทำน้ำหมักสารไล่แมลงและน้ำหมักชีวภาพ โดยมีวิทยากรหมอดินอาสา

จากตำบลวังน้ำขาวเป็นผู้บรรยาย ได้แนะนำสารเร่ง พด. ๑- พด. ๗ คุณสมบัติและการนำไปใช้ รวมถึงสมุนไพรที่ใช้ไล่แมลงและมีการฝึกสาธิตการทำน้ำหมักสารไล่แมลงและปุ๋ยน้ำหมักชีวภาพตลอดจนวิธีใช้งาน



โครงการพัฒนาชนบทเชิงพื้นที่ประยุกต์ตามพระราชดำริ (พชร.) อ่างเก็บน้ำแม่กองค่าย ตำบลตลิ่งชัน อำเภอบ้านด่านลานหอย จังหวัดสุโขทัย (ด้านการเกษตร)

แนวทางการพัฒนาชนบทเชิงพื้นที่ประยุกต์ตามพระราชดำริ เป็นการน้อมนำศาสตร์พระราชชา ซึ่งประกอบด้วย หลักการทรงงานและโครงการพระราชดำริ องค์ความรู้ตามพระราชดำริ ๖ มิติ (น้ำ ดิน เกษตร พลังงาน ทดแทน ป่า สิ่งแวดล้อม) ที่สอดคล้องกับภูมิสังคม ภูมิปัญญาท้องถิ่น องค์ความรู้ที่เป็นสากลการดำเนินงานตาม กระบวนการเข้าใจ เข้าถึงพัฒนา ให้ประชาชนเข้ามามีส่วนร่วมคิด ร่วมทำ และยึดพื้นที่เป็นหลักในการดำเนินงาน โดยการนำปรัชญาและแนวทางการทำงานของมูลนิธิปิดทองหลังพระฯ มาใช้ในการปฏิบัติงาน จากแนวทางการพัฒนา ชนบทฯ ดังกล่าว กระทรวงเกษตรและสหกรณ์ ได้ดำเนินงานตามแผนพัฒนาชนบทเชิงพื้นที่ประยุกต์ตามพระราชดำริ และได้นำมาสู่การปฏิบัติในโครงการบูรณาการแก้ไขปัญหาและพัฒนาพื้นที่จังหวัดสุโขทัย ตามแนวพระราชดำริ พื้นที่ เป้าหมายในการดำเนินงานในปี ๒๕๖๐ โดยกำหนดให้อ่างเก็บน้ำ ๑ แห่ง ในจังหวัดสุโขทัยเป็นพื้นที่เป้าหมาย คือ อ่างเก็บน้ำแม่กองค่าย ต.ตลิ่งชัน อ.บ้านด่านลานหอย จ.สุโขทัย

สำนักงานเกษตรและสหกรณ์และสหกรณ์จังหวัดสุโขทัย ดำเนินการฝึกอบรมเกษตรกรผู้เข้าร่วม โครงการพัฒนาชนบทเชิงพื้นที่ประยุกต์ตามพระราชดำริ (ด้านการเกษตร) อ่างเก็บน้ำแม่กองค่าย อำเภอบ้านด่านลานหอย จังหวัดสุโขทัย ในวันที่ ๒๕ และ ๒๖ พฤษภาคม ๒๕๖๐ โดยใช้เงินงบประมาณรายจ่ายประจำปี ๒๕๕๙ (เงินกู้ยืมเพื่อปี) แผนงานส่งเสริมประสิทธิภาพการผลิตการสร้างมูลค่าภาคการเกษตรและการเสริมสร้างความเข้มแข็งให้แก่เกษตรกร อย่างเป็นระบบ ผลผลิตอำนวยการและบริหารจัดการด้านการเกษตร กิจกรรมสนับสนุนโครงการพระราชดำริ งบรายจ่ายอื่นรายการค่าใช้จ่าย โครงการพัฒนาชนบทเชิงพื้นที่ประยุกต์ตามพระราชดำริ จำนวน ๓๔๒,๖๑๐ บาท (สามแสนสี่หมื่นสองพันหกร้อยสิบบาทถ้วน)

๑. วันที่ ๒๕ พฤษภาคม ๒๕๖๐ อบรมเกษตรกรจำนวน ๓๖ คน ณ ศาลาอเนกประสงค์ที่ทำการ ผู้ใหญ่บ้านหมู่ที่ ๗ บ้านหนองบัวดำ ต.ตลิ่งชัน อ.บ้านด่านลานหอย จ.สุโขทัย

กิจกรรมถ่ายทอดความรู้เรื่องการปลูกข้าวโรคและแมลงศัตรูข้าว เกษตรกรมีการทำนาปลูกข้าว เหนียวไว้บริโภคในครัวเรือน ที่ผ่านมาประสบปัญหา พันธุ์ข้าวที่ปลูกไม่มีคุณภาพจึงมีความสนใจ ทำนา โดยใช้เมล็ดพันธุ์ ข้าวเหนียว กข๖ และมีการรวมกลุ่มจัดตั้งกองทุนข้าว โดยมีวิทยากรจากศูนย์เมล็ดพันธุ์ข้าวสุโขทัย ได้บรรยายการปลูก ข้าวเหนียว พันธุ์ กข.๖ การดูแลการป้องกันกำจัดโรคแมลงศัตรูข้าว และการเก็บเกี่ยวเมล็ดพันธุ์



กิจกรรมถ่ายทอดความรู้การปลูกพืชหลังนา (ปลูกกระเทียม) และการแปรรูปกระเทียม (กระเทียมดอง) เพื่อเพิ่มมูลค่า ประชาชนบ้านหนองบัวดำ ส่วนใหญ่มีอาชีพทำนา เมื่อว่างเว้นจากการทำนาแล้วจะว่างงาน ไม่มีอาชีพเสริมขาดรายได้ จึงมีการหาอาชีพเสริมหลังฤดูเก็บเกี่ยวผลผลิตทางการเกษตร มีความสนใจในการปลูกกระเทียม จึงได้เลือกกิจกรรมการปลูกกระเทียม โดยมีวิทยากรจากสำนักงานเกษตรอำเภอบ้านด่านลานหอย ได้บรรยายชนิดพันธุ์ของกระเทียม การปลูกการดูแลรักษาและโรคแมลง การแปรรูปกระเทียมดองแบบต่างๆ



กิจกรรมสาธิตการทำน้ำหมักสารไล่แมลงและน้ำหมักชีวภาพ โดยมีวิทยากรหมอดินอาสา จาก ตำบลบ้านด่านเป็นผู้บรรยาย ได้แนะนำสารเร่ง พด. ๑- พด. ๗ คุณสมบัติและการนำไปใช้ รวมถึงสมุนไพรที่ใช้ไล่แมลง และมีการฝึกสาธิตการทำน้ำหมักสารไล่แมลงและปุ๋ยน้ำหมักชีวภาพตลอดจนวิธีใช้งาน



๒. วันที่ ๒๖ พฤษภาคม ๒๕๖๐ อบรมเกษตรกร จำนวน ๗๒ คน ณ ศาลาอเนกประสงค์วัดตลิ่งชัน ม.๑ บ้านตลิ่งชัน ต.ตลิ่งชัน อ.บ้านด่านลานหอย จ.สุโขทัย

กิจกรรมถ่ายทอดความรู้เรื่องการปลูกข้าวโรคและแมลงศัตรูข้าว โดยมีวิทยากรจากศูนย์เมล็ดพันธุ์ข้าวสุโขทัย ได้บรรยายการปลูกข้าวเหนียว พันธุ์ กข.๖ การดูแลการป้องกันกำจัดโรคแมลงศัตรูข้าว และการเก็บเกี่ยวเมล็ดพันธุ์



กิจกรรมถ่ายทอดความรู้ในการเพาะเห็ดฟางในรูปแบบต่างๆ และการแปรรูปเห็ดฟาง
 เกษตรกรมีอาชีพทำนา เมื่อเสร็จสิ้นจากการทำนาจะว่างงาน จึงมีการหาอาชีพเสริมหลังฤดูเก็บเกี่ยวผลผลิตทางการเกษตร โดยมีปราชญ์เกษตรเป็นผู้ถ่ายทอดความรู้การเพาะเห็ดฟางในตระกล้า เห็ดฟางกองเตี้ยการแปรรูปเห็ดฟางและมีการสาธิตฝึกปฏิบัติการเพาะเห็ดฟางในตระกล้า



กิจกรรมสาธิตการทำน้ำหมักสารไล่แมลงและน้ำหมักชีวภาพ โดยมีวิทยากรหมอดินอาสาจากตำบลวังน้ำขาวเป็นผู้บรรยาย ได้แนะนำสารเร่ง พด. ๑ - พด. ๗ คุณสมบัติและการนำไปใช้ รวมถึงสมุนไพรที่ใช้ไล่แมลงและมีการฝึกสาธิตการทำน้ำหมักสารไล่แมลงและปุ๋ยน้ำหมักชีวภาพตลอดจนวิธีใช้งาน



ศูนย์ติดตามและแก้ไขปัญหาภัยพิบัติด้านการเกษตรจังหวัดสุโขทัย

สรุปผลการเกิดภัยพิบัติด้านการเกษตร ปี ๒๕๖๐

๑. อุทกภัย ช่วงเกิดภัย วันที่ ๑๖ - ๑๘ พฤษภาคม ๒๕๖๐

- ด้านพืช พื้นที่ประสบภัย ๘ อำเภอ ๖๒ ตำบล เกษตรกรผู้ประสบภัย จำนวน ๙,๒๗๖ ราย พื้นที่เสียหาย จำนวน ๑๑๑,๘๘๑.๒๕ ไร่ วงเงินขอรับการช่วยเหลือ จำนวน ๑๒๕,๙๗๘,๒๒๒.๕๐ บาท

อำเภอ	จำนวน เกษตรกร (ราย)	พื้นที่เสียหาย (ไร่)			รวมพื้นที่เสียหาย (ไร่)	วงเงินขอรับการ ช่วยเหลือ(บาท)
		นาข้าว	พืชไร่	พืชสวนและ อื่นๆ		
๑. ศรีสำโรง	๑,๐๗๓	๑๑,๔๕๘.๕๐	๑,๔๘๙.๗๕	๒๕๘.๒๕	๑๓,๒๐๖.๕๐	๑๔,๘๙๙,๙๘๖
๒. เมืองสุโขทัย	๕๐๖	๘,๔๕๔.๕๐	๗๘.๕๐	๙.๗๕	๘,๕๔๒.๗๕	๙,๕๑๖,๔๕๔
๓. ศรีนคร	๕๖๙	๒,๒๒๙	๒,๘๗๑.๕๐	๑๒๘.๒๕	๕,๒๒๘.๗๕	๕,๙๙๔,๑๐๑.๕๐
๔. คีรีมาศ	๒,๗๒๔	๒๔,๙๑๒.๗๕	๗,๘๓๕.๒๕	๑๓๐.๗๕	๓๒,๘๗๘.๗๕	๓๖,๙๔๓,๗๒๕.๒๕
๕. สวรรคโลก	๒,๖๒๕	๒๗,๖๐๘.๗๕	๕,๒๗๓.๒๕	๓๐๖	๓๓,๑๘๘	๓๗,๒๙๙,๓๖๙.๗๕
๖. พงษ์เสด็จ	๔๒๘	๑,๖๘๗.๒๕	๒,๘๒๕.๗๕	๑๐๔.๕	๔,๖๑๗.๕๐	๕,๒๙๘,๔๗๕.๒๕
๗. ศรีสัชชนาลัย	๙๑๘	๔,๒๐๐.๒๕	๕,๖๒๕.๒๕	๐	๙,๘๒๕.๕๐	๑๑,๑๓๒,๖๖๕.๒๕
๘. กงไกรลาศ	๔๓๓	๔,๓๗๑.๕๐	๑๗	๕	๔,๓๘๘.๕๐	๔,๘๙๓,๔๔๕.๕๐
รวมทั้งสิ้น	๑๒๓	๘๔,๙๒๒.๕๐	๒๖,๐๑๖.๒๕	๙๔๒.๕	๑๑๑,๘๘๑.๒๕	๑๒๕,๙๗๘,๒๒๒.๕๐

- ด้านประมง พื้นที่ประสบภัย ๔ อำเภอ ๑๕ ตำบล ๓๕ หมู่บ้าน เกษตรกรผู้เพาะเลี้ยงสัตว์น้ำได้รับความเสียหาย ๓๕๐ ราย พื้นที่เสียหาย จำนวน ๕๔๕.๗๕ ไร่ วงเงินขอรับการช่วยเหลือ จำนวน ๒,๓๐๕,๗๙๓.๗๕ บาท

อำเภอ(ระบุชื่อ)	เกษตรกร (ราย)	สัตว์น้ำได้รับความเสียหาย		รวมพื้นที่เสียหาย (ไร่)	วงเงินขอรับการช่วยเหลือ (บาท)
		บ่อดิน/นาข้าว หรือร่องสวน	ในกระชัง/ บ่อซีเมนต์		
1. เมืองสุโขทัย	1	2	-	2	8,450
2. คีรีมาศ	82	93.25	-	93.25	393,981.25
3. ศรีสำโรง	205	391.75	-	391.75	1,655,143.75
5. สวรรคโลก	62	58.75	-	58.75	248,218.75
รวม	350	545.75	-	545.75	2,305,793.75

- **ด้านปศุสัตว์** พื้นที่ประสบภัย ๒ อำเภอ ๑๒ ตำบล ๔๐ หมู่บ้าน เกษตรกรผู้เพาะเลี้ยงสัตว์ได้รับความเสียหาย ๔๑๙ ราย สัตว์ที่ได้รับความเสียหาย จำนวน ๑๑,๐๑๘ ตัว แปลงหญ้าเสียหาย จำนวน ๓๙๐ ไร่ วงเงินขอรับความช่วยเหลือ จำนวน ๘๕๖,๓๑๐ บาท

อำเภอ	เกษตรกร (ราย)	สัตว์ได้รับความเสียหาย (ตัว)		แปลงหญ้า (ไร่)	วงเงินขอรับความช่วยเหลือ (บาท)
		โค/กระบือ/สุกร/แพะ	สัตว์ปีก		
1.ศรีสำโรง	76	3	2,248	360	348,650
2.ศรีมหา	343	32	8,735	30	507,660
รวม	419	35	10,983	390	856,310

การให้ความช่วยเหลือ ขอรับการสนับสนุนงบปลัดกระทรวงเกษตรและสหกรณ์ ซึ่งได้รับเงินตามวงเงินที่ขอรับการช่วยเหลือเรียบร้อยแล้ว

๒. อุทกภัย (พายุตาลัสและเชินกา) ช่วงที่เกิดภัย ตั้งแต่วันที่ ๕ กรกฎาคม - ๑๕ สิงหาคม ๒๕๖๐

- **ด้านพืช**

อำเภอ	จำนวน เกษตรกร	รวมพื้นที่เสียหาย (ไร่)	วงเงินขอรับความช่วยเหลือ (บาท)
๑. เมืองสุโขทัย	๘๔๙	๑๑,๖๔๔.๒๕	๑๒,๙๖๕,๐๙๙
๒. กงไกรลาศ	๓๐๒	๓,๓๖๘.๒๕	๓,๗๖๒,๗๕๗.๒๕
รวมทั้งสิ้น	๑,๑๕๑	๑๕,๐๑๒.๕๐	๑๖,๗๒๗,๘๕๖.๒๕

การให้ความช่วยเหลือ ขอรับการสนับสนุนงบกลางกระทรวงเกษตรและสหกรณ์ อยู่ระหว่างเสนอกระทรวงเกษตรและสหกรณ์

- **ด้านประมง** ไม่มีพื้นที่ได้รับความเสียหาย

- **ด้านปศุสัตว์** ไม่มีเกษตรกรได้รับความเสียหาย

๓. การช่วยเหลือเยียวยาเกษตรกรที่ได้รับผลกระทบจากอุทกภัยเนื่องจากพายุตาลัสและพายุเซินกา

ตามที่คณะรัฐมนตรีมีมติเมื่อวันที่ ๘ สิงหาคม ๒๕๖๐ เห็นชอบมาตรการช่วยเหลือเยียวยาเกษตรกรที่ได้รับผลกระทบจากอุทกภัยเนื่องจากพายุตาลัส และพายุเซินกา

ช่วงที่เกิดภัย ตั้งแต่วันที่ ๕ กรกฎาคม - ๑๕ สิงหาคม ๒๕๖๐ ในอัตราครัวเรือนละ ๓,๐๐๐ บาท
แก่เกษตรกรที่ขึ้นทะเบียนกับหน่วยงานของกระทรวงเกษตรและสหกรณ์

จังหวัดสุโขทัย มีเกษตรกรขอรับความช่วยเหลือ รวมทั้งสิ้น จำนวน ๑๑,๖๖๕ ราย/ครัวเรือน
วงเงินช่วยเหลือ ๓๔,๙๙๕,๐๐๐ บาท

- **ด้านพืช** เกษตรกรขอรับการช่วยเหลือ จำนวน ๙,๙๑๐ ราย/ครัวเรือน
วงเงิน ๒๙,๗๓๐,๐๐๐ บาท
- **ด้านประมง** เกษตรกรขอรับการช่วยเหลือ จำนวน ๒๒๓ ราย/ครัวเรือน
วงเงิน ๖๖๙,๐๐๐ บาท
- **ด้านปศุสัตว์** เกษตรกรขอรับการช่วยเหลือ จำนวน ๑,๕๓๒ ราย/ครัวเรือน
วงเงิน ๔,๕๙๖,๐๐๐ บาท

ขณะนี้อยู่ระหว่าง ร.ก.ส. โอนเงินเข้าบัญชีให้แก่เกษตรกร

ผลการดำเนินงานกองทุนหมุนเวียนเพื่อช่วยเหลือเกษตรกรและผู้ยากจน จังหวัดสุโขทัย ปีงบประมาณ ๒๕๖๐

หลักการสำคัญของกองทุนหมุนเวียนเพื่อการกู้ยืมแก่เกษตรกรและผู้ยากจน เพื่อสงวนและรักษาที่ดินของเกษตรกรและผู้ยากจนไว้ไม่ให้ตกไปเป็นของเจ้าหนี้หรือบุคคลอื่น โดยมีวัตถุประสงค์สำคัญ ดังนี้ เพื่อไถ่หรือไถ่ถอนที่ดินคืนจากการขายฝากหรือจำนองเมื่อมีพฤติการณ์ว่าสิทธิหรือกรรมสิทธิ์ในที่ดินนั้นจะหลุดเป็นของเจ้าหนี้หรือบุคคลอื่นในที่สุด เพื่อชำระหนี้ตามสัญญากู้ยืมเงิน ซึ่งผู้กู้ยืมได้นำที่ดินหรือหนังสือแสดงสิทธิในที่ดินให้เจ้าหนี้อึดถือไว้เป็นประกันก่อน หรือขณะทำสัญญากู้ยืมเงิน เมื่อมีพฤติการณ์ว่าสิทธิหรือกรรมสิทธิ์ในที่ดินนั้นจะหลุดเป็นของเจ้าหนี้หรือบุคคลอื่นในที่สุด เพื่อซื้อที่ดินที่ได้สูญเสียสิทธิหรือกรรมสิทธิ์ไปเนื่องจากการขายฝาก จำนองหรือการกู้ยืมเงินเพื่อซื้อที่ดินตามสิทธิแห่งกฎหมายว่าด้วยการเช่าที่ดินเพื่อเกษตรกรรม และเพื่อเป็นทุนในการประกอบอาชีพของผู้กู้ยืมให้มีรายได้สูงขึ้น

ผู้มีสิทธิขอความช่วยเหลือ มีคุณสมบัติ ๓ ประการคือ ๑) ต้องเป็นเกษตรกรที่ยากจนหรือผู้ยากจนหรือเป็นบิดามารดา หรือคู่สมรสหรือบุตรของเกษตรกรที่ยากจนหรือผู้ยากจน ๒) เกษตรกรผู้เช่าที่ดินตามกฎหมายว่าด้วยการเช่าที่ดินเพื่อเกษตรกรรม ๓) เกษตรกรที่ยากจนหรือผู้ยากจน กรณีขอกู้เพื่อเป็นทุนในการประกอบอาชีพของผู้กู้ยืม กองทุนหมุนเวียนเพื่อการกู้ยืมแก่เกษตรกรและผู้ยากจน จะให้ความช่วยเหลือด้านเงินกู้เพื่อปลดหนี้สิน ไถ่ถอนที่ดินคืนหรือซื้อที่ดินเนื่องจากหนี้สิน ให้เงินกู้เพื่อเป็นทุนในการประกอบอาชีพของผู้กู้ยืม วงเงินกู้สูงสุดรายละไม่เกิน ๒,๕๐๐,๐๐๐ บาท ดอกเบี้ยไม่เกินร้อยละ ๕ ต่อปี ผ่อนชำระนานถึง ๒๐ ปี

คณะกรรมการช่วยเหลือเกษตรกรและผู้ยากจน (อชก.) ส่วนจังหวัด โดยสำนักงานเกษตรและสหกรณ์จังหวัดสุโขทัย ในฐานะฝ่ายเลขานุการฯ ได้จัดทำรายงานผลการดำเนินงานของกองทุนหมุนเวียนเพื่อการกู้ยืมแก่เกษตรกรและผู้ยากจน ปีงบประมาณ ๒๕๖๐ (ตุลาคม ๒๕๕๙ - กันยายน ๒๕๖๐) สรุปได้ดังนี้

๑. ด้านการประชาสัมพันธ์

๑.๑ สำนักงานเกษตรและสหกรณ์จังหวัดสุโขทัย ร่วมบูรณาการกับหน่วยงานในสังกัดกระทรวงเกษตรและสหกรณ์ และหน่วยงานในจังหวัดสุโขทัย ในการประชาสัมพันธ์เกี่ยวกับกองทุนหมุนเวียนเพื่อช่วยเหลือเกษตรกรและผู้ยากจน เช่น การแจกแผ่นพับ ป้ายประชาสัมพันธ์ เพื่อชี้แจงเกี่ยวกับหลักเกณฑ์การให้ความช่วยเหลือตลอดจนขั้นตอนการดำเนินการขอขอกู้เงินจากกองทุนฯ ตามกิจกรรมต่างๆ เช่น ที่ประชุมประจำเดือนของอำเภอ คลินิกเกษตร โครงการบำบัดทุกข์บำรุงสุขฯ ของจังหวัดสุโขทัย (จังหวัดเคลื่อนที่) การอบรมเกษตรกรของหน่วยงานต่างๆ เป็นต้น

๒. ด้านการรับเรื่อง/ให้คำปรึกษา

จังหวัดสุโขทัย มีเกษตรกรและผู้ยากจนมาขอรับความช่วยเหลือด้านเงินกู้ ปีงบประมาณ ๒๕๖๐ (๑ ตุลาคม ๒๕๕๙ - ๓๐ กันยายน ๒๕๖๐) มีเกษตรกรที่สนใจขอกู้เงินจากกองทุนหมุนเวียนเพื่อการกู้ยืมแก่เกษตรกรและผู้ยากจน จำนวน ๔๐ ราย ดังนี้

๒.๑ ขอรับคำปรึกษา ๓๐ ราย

๒.๒ ยื่นเอกสารเพื่อขอกู้จากกองทุนฯ จำนวน ๑๐ ราย

- ผ่านการอนุมัติเงินกู้ จำนวน ๔ ราย

- ไม่ผ่านการอนุมัติ ๖ ราย (สาเหตุเนื่องจาก ไม่ผ่านการพิจารณาในขั้นตอนการประเมิน

หลักประกัน/การวิเคราะห์รายได้ของผู้กู้ ตามหลักเกณฑ์ของ อ.ก.ส.)

๓. การอนุมัติเบิกจ่ายเงินกู้กองทุนหมุนเวียนเพื่อการกู้ยืมแก่เกษตรกรและผู้ยากจนจังหวัดสุโขทัย

๓.๑ ตั้งแต่วันที่ ๑ มกราคม ๒๕๓๔ - ๓๐ กันยายน ๒๕๖๐ มีผู้ขอกู้ จำนวน ๑๔๕ ราย จำนวนเงินที่อนุมัติ ๓๒,๑๓๓,๘๑๐.๒๘ บาท จำนวนที่ดิน ๑,๙๔๒ ไร่ ๑ งาน ๑๘.๔ ตารางวา

๓.๒ ตั้งแต่วันที่ ๑ ตุลาคม ๒๕๕๙ - ๓๐ กันยายน ๒๕๖๐ มีผู้ขอกู้ จำนวน ๘ ราย จำนวนเงินที่อนุมัติ ๒,๙๐๘,๐๐๐ บาท จำนวนที่ดิน ๓๘ ไร่ ๒๔.๖ ตารางวา

๔. การติดตามการชำระหนี้ของผู้กู้เพื่อรับทราบปัญหาที่ไม่สามารถชำระหนี้ได้

๔.๑ สาเหตุที่ลูกหนี้ส่วนใหญ่ไม่สามารถชำระหนี้ได้

จากการดำเนินงานที่ผ่านมา ปรากฏว่า ผลการรับชำระหนี้ของกองทุนหมุนเวียนฯ มีอัตราการรับชำระหนี้ค่อนข้างต่ำลง ลูกหนี้ส่วนใหญ่ไม่สามารถชำระหนี้ได้ เนื่องจาก รายได้ไม่เพียงพอชำระหนี้ ค่าใช้จ่ายในครัวเรือนสูง และผลผลิตตกต่ำ และบางรายชราภาพ ไม่สามารถประกอบอาชีพได้

๔.๒ แนวทางแก้ไข

- กรณีที่ลูกหนี้กองทุนหมุนเวียนฯ ชราภาพไม่สามารถประกอบอาชีพได้ แนะนำให้ทายาท บุตร หลาน ฯลฯ ยื่นความจำนงรับชำระหนี้แทน

- ยืดระยะเวลาในการชำระหนี้ออกไป ในกรณีที่ไม่สามารถชำระได้ตามข้อสัญญาครั้งแรก โดยการไปปรับสภาพหนี้ที่ ธ.ก.ส.

- เร่งรัดติดตามหนี้ให้ชำระตามกำหนดเวลา

๔.๓ ข้อเสนอแนะ

ควรมีการอบรมฟื้นฟูอาชีพลูกหนี้กองทุนหมุนเวียนฯ เพื่อนำความรู้ ประสบการณ์ไปพัฒนาอาชีพของตนเอง เพื่อเพิ่มรายได้ให้กับครอบครัว มีความเป็นอยู่ที่ดีขึ้นอย่างมั่นคง และสามารถชำระหนี้คืนกองทุนหมุนเวียนฯ ได้ ส่งผลให้กองทุนหมุนเวียนฯ มีความเข้มแข็งและยั่งยืน



๒. ภาพการติดตามการชำระหนี้ของผู้กู้เพื่อรับทราบปัญหาที่ไม่สามารถชำระหนี้ได้

สรุปการประเมินผลโครงการเกษตรทฤษฎีใหม่ ปี ๒๕๖๐

(๕ ประสานสืบสานเกษตรทฤษฎีใหม่ ถวายในหลวง)

๑. ความเป็นมาของโครงการ

พระบาทสมเด็จพระปรมินทรมหาภูมิพลอดุลยเดช ทรงพระราชทาน ปรัชญาเศรษฐกิจพอเพียง เพื่อเป็นแนวทางในการดำเนินชีวิตอยู่ด้วยความมั่นคงและยั่งยืน ทรงคิดค้นเกษตรทฤษฎีใหม่ เพื่อแก้ไขปัญหาเกษตรกรรมที่ไม่ได้ผลในเขตแห้งแล้งขาดแคลนน้ำในการเกษตรโดยเฉพาะการประกอบอาชีพทางการเกษตร โดยอาศัยน้ำฝนเป็นหลัก ซึ่งมีความเสี่ยงสูงในการขาดแคลนน้ำ กรณีฝนทิ้งช่วงและปริมาณน้ำฝนไม่เพียงพอในการเพาะปลูก

เกษตรทฤษฎีใหม่ คือ ทฤษฎีแห่งการใช้น้ำและการบริหารงานพัฒนาการเกษตรแผนใหม่ เน้นถึงเกษตรกรรายย่อยที่มีที่ดินจำนวนน้อย สามารถเลี้ยงตัวเองได้ สามารถผลิตข้าวให้เพียงพอต่อการบริโภคตลอดทั้งปี มีพืชผักและอาหารโปรตีนจากการเลี้ยงสัตว์ เช่น ไก่ หมู ปลา เป็นต้น ไร่บริโภคได้ตลอดทั้งปี แนวพระราชดำริ “ทฤษฎีใหม่” ได้กำหนดการจัดแบ่งพื้นที่เป็น ๓๐-๓๐-๓๐-๑๐ ดังนี้ คือขุดสระร้อยละ ๓๐ ปลูกข้าว ร้อยละ ๓๐ ปลูกพืชไร่/พืชสวน ร้อยละ ๓๐ และที่อยู่อาศัยร้อยละ ๑๐ ของพื้นที่ทั้งหมด

ดังนั้น เพื่อเฉลิมพระเกียรติพระบาทสมเด็จพระเจ้าอยู่หัว เนื่องในโอกาสสมหามงคลเสด็จเถลิงถวัลยราชสมบัติครบ ๗๐ ปี ๙ มิถุนายน ๒๕๕๙ กระทรวงเกษตรและสหกรณ์ได้จัดทำโครงการส่งเสริมเกษตรทฤษฎีใหม่ โดยคัดเลือกเกษตรกรที่มีความสมัครใจเข้าร่วมโครงการ ๘๘๒ อำเภอ ๆ ละ ๘๐ ราย รวมทั้งสิ้น ๗๐,๕๖๐ ราย ครอบคลุมทุกอำเภอ เพื่อยกระดับคุณภาพชีวิตเกษตรกรให้มีกินมีใช้ ลดหนี้สิน โดยมีหน่วยงานในสังกัดกระทรวงเกษตรและสหกรณ์ร่วมให้การสนับสนุน

๒. วัตถุประสงค์

๑. เพื่อสนับสนุนให้เกษตรกรที่เข้าร่วมกิจกรรมฯ มีความรู้ความเข้าใจในการปฏิบัติเกษตรทฤษฎีใหม่ และสามารถนำไปปรับใช้เพื่อประกอบอาชีพได้

๒. เพื่อสนับสนุนให้เกษตรกรที่เข้าร่วมกิจกรรมฯ มีศักยภาพในการดำเนินกิจกรรมทางการเกษตรตามแนวเกษตรทฤษฎีใหม่ขั้นที่ ๑ และสามารถพัฒนาไปสู่ขั้นที่ ๒ และ ขั้นที่ ๓ ได้ต่อไป

๓. เป้าหมายของจังหวัดสุโขทัย

เกษตรกรที่สนใจได้รับการแนะนำ ส่งเสริม และพัฒนาเกษตรกรให้นำเกษตรทฤษฎีใหม่ไปปฏิบัติในการทำการเกษตร จำนวน ๑,๐๙๐ ราย ใน ๙ อำเภอ

๔. วิธีการดำเนินงานโครงการ

รับสมัครเกษตรกรที่มีความสมัครใจ และมีคุณสมบัติตามหลักเกณฑ์ที่กำหนด ขับเคลื่อนการดำเนินงานตามกลุ่มเป้าหมาย ๓ กลุ่ม ตามความพร้อมของเกษตรกร ได้แก่เกษตรกรกลุ่มพร้อมมาก ๓๒๗ ราย กลุ่มพร้อมปานกลาง ๖๕๔ ราย และกลุ่มพร้อม ๑๐๙ ราย โดยบูรณาการโครงการ ๕ ประสาน สืบสานเกษตรทฤษฎีใหม่ ถวายในหลวง ประกอบด้วย ๕ ภาคส่วน ได้แก่ เกษตรกร ภาครัฐ ภาคประชาสังคม (ปราชญ์เกษตร/เกษตรกรต้นแบบ/ประธานศพก.จำนวน ๖๑ ราย) ภาคเอกชน และสถาบันการศึกษา

๕. ประโยชน์ ที่คาดว่าจะได้รับจากโครงการ

๕.๑ เกษตรทฤษฎีใหม่ตามแนวพระราชดำริของพระบาทสมเด็จพระเจ้าอยู่หัว รัชกาลที่ ๙ ถูกนำไปปฏิบัติจริงอย่างแพร่หลายในทุกภูมิภาคของประเทศไทย

๕.๒ เกษตรกรได้รับความรู้ สามารถปรับเปลี่ยนแนวคิดและรูปแบบในการทำมาหากิน การประกอบอาชีพให้มีศักยภาพในการพึ่งพาตนเอง โดยสามารถลดรายจ่ายและเพิ่มรายได้ให้กับตนเองและครอบครัว

๖. หน่วยงานที่มีส่วนร่วมในการดำเนินโครงการ

๖.๑ ภาครัฐ ประกอบด้วย หน่วยงานราชการ และรัฐวิสาหกิจในสังกัดกระทรวงเกษตรและสหกรณ์ ทำหน้าที่

- จัดกลุ่มเกษตรกรตามความพร้อม
- คัดเลือกปราชญ์ปราชญ์เกษตร/เกษตรกรต้นแบบ/ประธาน ศพก.
- เพิ่มพูนองค์ความรู้แก่เกษตรกร
- แนะนำส่งเสริมเกษตรกรทำบัญชีครัวเรือน
- ประสานขอรับการสนับสนุนปัจจัยการผลิตตามความต้องการของเกษตรกร
- ส่งเสริมกิจกรรมการผลิตที่เกษตรกรถนัด อย่างที่ ๑, ๒ และ ๓ ให้มีความหลากหลาย
- จัดตลาดเพื่อรองรับผลผลิต
- รายงานความก้าวหน้า และติดตามประเมินผล

๖.๒ ปราชญ์ปราชญ์เกษตร/เกษตรกรต้นแบบ/ประธาน ศพก. ทำหน้าที่

สร้างแรงบันดาลใจ แนะนำช่วยเหลือ สร้างเกษตรกรต้นกำเนิด สร้างเกษตรกรแตกตัว

๖.๓ ภาคเอกชน ได้แก่ บริษัท ไทยเบฟเวอเรจ จำกัด (มหาชน) และบริษัท สยามคูโบต้า คอร์ปอเรชั่น จำกัด หอการค้าจังหวัดสุโขทัย และสภาอุตสาหกรรมจังหวัดสุโขทัย ทำหน้าที่

สนับสนุนเทคนิค วิชาการ ปัจจัยการผลิต ตลอดจนจัดหาตลาดเพื่อรองรับผลผลิตของเกษตรกร

๖.๔ สถาบันการศึกษา ทำหน้าที่

สนับสนุนเทคนิค วิชาการ

๗. การส่งเสริมองค์ความรู้เชิงปฏิบัติการแก่เกษตรกร ดำเนินการได้ ๑,๐๙๐ ราย ตามเป้าหมาย สถานที่พาเกษตรกรไปศึกษาดูงาน ได้แก่ ศูนย์เรียนรู้เพื่อเพิ่มประสิทธิภาพการผลิต (ศพก.) ศูนย์เรียนรู้เกษตรทฤษฎีใหม่และเศรษฐกิจพอเพียงของศูนย์วิจัยและพัฒนาการเกษตรสุโขทัย ประกอบด้วย เนื้อหาการดำเนินชีวิตตามหลักปรัชญาเศรษฐกิจพอเพียง การทำเกษตรทฤษฎีใหม่ การปรับปรุงบำรุงดิน เป็นต้น

๘. การมีแปลงตัวอย่างความสำเร็จในการทำเกษตรทฤษฎีใหม่เพื่อเป็นต้นแบบให้เกษตรกร พบว่ามีร้อยละ ๑๐.๑๗ สามารถเป็นแปลงตัวอย่างความสำเร็จให้เกษตรกรใช้เป็นแปลงตัวอย่างได้

๙. การบริหารจัดการโครงการ

มีการแต่งตั้งคณะกรรมการระดับจังหวัด คณะทำงานปฏิบัติการระดับอำเภอและตำบล ในการขับเคลื่อนโครงการฯ

๑๐. การจัดกิจกรรม “๕ ประสานฯ”

การจัดงาน “๕ ประสาน สืบสานเกษตรทฤษฎีใหม่ ถวายในหลวง” มีการจัดระดับจังหวัดและระดับอำเภอ ทั้ง ๙ อำเภอ ตามเป้าหมาย เพื่อให้ภาคส่วนที่เกี่ยวข้องมีความรู้ความเข้าใจเกี่ยวกับการดำเนินกิจกรรมตามแนวเกษตรทฤษฎีใหม่มากยิ่งขึ้น

๑๑. การติดตามเยี่ยมเยียนเกษตรกร

- ภาคส่วนต่างได้มีการติดตามเยี่ยมเยียนเกษตรกร ประกอบด้วย
- หน่วยงานระดับจังหวัด ติดตามเกษตรกร จำนวน ๙๘๑ ราย (ร้อยละ ๙๐)
- ประชาชนเกษตรกร ติดตามเกษตรกร จำนวน ๗๖๓ ราย (ร้อยละ ๗๐)
- ภาคเอกชน ติดตามเกษตรกร จำนวน ๓๒๗ ราย (ร้อยละ ๓๐)
- สถาบันการศึกษา ติดตามเกษตรกร จำนวน ๒๑๘ ราย (ร้อยละ ๒๐)

๑๒. การส่งเสริมให้เกษตรกรทำบัญชีครัวเรือน

สำนักงานตรวจบัญชีสหกรณ์สุโขทัย ร่วมกับครัวบัญชีอาสา ส่งเสริมการทำบัญชีให้เกษตรกรดำเนินการได้ ๑,๐๙๐ ราย (ร้อยละ ๑๐๐)

- เกษตรกรมีการทำบัญชีต่อเนื่อง จำนวน ๑๐๓ ราย (ร้อยละ ๙.๕)
- ทำแต่ไม่ต่อเนื่อง จำนวน ๙๘๗ ราย (ร้อยละ ๙๐.๕๕)

๑๓. การจัดทำผังแปลงที่เข้าร่วมโครงการฯ เกษตรกร ร้อยละ ๑๐๐ ได้จัดทำผังแปลงก่อนเข้าร่วมโครงการ และร้อยละ ๗๐ ได้จัดทำผังแปลงหลังเข้าร่วมโครงการ เนื่องจากมีความยุ่งยากและไม่มีเวลา

๑๔. การลงมือทำตามแผนการผลิต พบว่า ส่วนใหญ่ทำบริโภคนครวเรือนอยู่แล้ว และมีผลผลิตไม่มาก

๑๕. การจัดหาตลาดเพื่อรองรับผลผลิต หน่วยงานในระดับจังหวัดได้มีการเตรียมหาตลาดรองรับผลผลิตแล้ว เช่น ตลาดที่หน่วยงานในจังหวัดมีเครือข่ายอยู่แล้ว ตลาดนัดชุมชน เป็นต้น

๑๖. ปัญหา/อุปสรรค

- ปัจจัยการผลิตที่สนับสนุนมีน้อย บางส่วนมีขนาดเล็ก อัตราการรอดต่ำ
- การจัดทำบัญชีครัวเรือน/บัญชีฟาร์มของเกษตรกรมีน้อยและไม่ต่อเนื่อง
- ประชาชนมีจำนวนน้อย และบางรายมีภารกิจมาก
- หน่วยงานในพื้นที่มีภารกิจมาก ทำให้มีเวลาในการติดตามเยี่ยมเยียนเกษตรกรน้อย
- ประชาชน บางส่วนไม่ทราบแนวทางการดำเนินงานที่ชัดเจน รวมถึงไม่มีงบประมาณในการเดินทางไปเยี่ยมเกษตรกร

๑๗. ข้อเสนอแนะ

- ควรจัดให้มีการถ่ายทอดความรู้การทำเกษตรทฤษฎีใหม่ เพื่อให้ผู้ที่มีส่วนเกี่ยวข้องมีความเข้าใจถูกต้องและเป็นไปในแนวทางเดียวกัน

- ควรกระตุ้นให้เกษตรกรเห็นประโยชน์ของการจัดทำบัญชีครัวเรือน/บัญชีฟาร์ม
- ควรสนับสนุนงบประมาณสำหรับดำเนินงานโครงการให้เพียงพอในการติดตาม

การติดตามความก้าวหน้าการปฏิบัติงาน
“๕ ประสานสืบสานเกษตรทฤษฎีใหม่ ถวายในหลวง” อำเภอสวรรคโลก



โครงการคลินิกเกษตรเคลื่อนที่ในพระราชานุเคราะห์ฯ จังหวัดสุโขทัย

ในวโรกาสที่สมเด็จพระบรมโอรสาธิราชฯ สยามมกุฎราชกุมาร ทรงมีพระชนมายุครบ ๕๐ พรรษา ในปีพุทธศักราช ๒๕๔๕ กระทรวงเกษตรและสหกรณ์ได้ขอพระราชานุญาตจัดทำโครงการคลินิกเกษตรเคลื่อนที่ที่ราบ บึงคมทูลถวายเป็นสมเด็จพระบรมโอรสาธิราชฯ สยามมกุฎราชกุมารทรงรับโครงการดังกล่าวไว้ในพระราชานุเคราะห์ และทรงพระราชทานพระราชานุญาตอัญเชิญพระนามาภิไธยย่อไว้ในเครื่องหมายตราสัญลักษณ์โครงการ โดยมี วัตถุประสงค์เพื่อให้บริการแก่เกษตรกร ในการแก้ไขปัญหาด้านการผลิตทางการเกษตรได้อย่างรวดเร็วและทันเหตุการณ์ บูรณาการความร่วมมือระหว่างหน่วยงานวิชาการ หน่วยงานส่งเสริมและศูนย์บริการและถ่ายทอดเทคโนโลยีการเกษตร ประจำตำบล ในการพัฒนาฟื้นฟูเกษตรกรให้สามารถทำการผลิตทางการเกษตรได้อย่างมีประสิทธิภาพและยั่งยืน รวมไปถึงการแก้ไขปัญหาาร่วมกันโดยมีเป้าหมายให้บริการทางการเกษตรแก่เกษตรกรตามความต้องการ และความเหมาะสมของพื้นที่รวมทั้งการแก้ไขปัญหาาร่วมกัน และเสริมสร้างความรู้และฝึกอบรมถ่ายทอดเทคโนโลยีการเกษตร หรือนวัตกรรมที่เหมาะสมแก่เกษตรกร

รูปแบบกิจกรรม

กิจกรรมด้านคลินิก ได้แก่ การให้คำปรึกษา ตรวจวิเคราะห์ และวินิจฉัยและให้บริการโดยการใช้อุปกรณ์ และเครื่องมือทางห้องปฏิบัติการ

๑. คลินิกพืช (กรมวิชาการเกษตร) โรคและแมลงศัตรูพืช วัชพืช สารพิษตกค้าง การขาดธาตุอาหารพืช วัตถุประสงค์พืชทางการเกษตร

๒. คลินิกดิน (กรมพัฒนาที่ดิน) วิเคราะห์และตรวจสอบดินและปุ๋ย

๓. คลินิกสัตว์ (กรมปศุสัตว์) โรคสัตว์ ควบคุมบำบัดโรคสัตว์ ตรวจรักษาพยาบาลสัตว์ ฉีดวัคซีนสัตว์

๔. คลินิกประมง (กรมประมง) โรคสัตว์น้ำเพาะเลี้ยงสัตว์น้ำ คุณภาพน้ำ กิจกรรมเสริมสร้างความรู้

๕. คลินิกบัญชี (กรมตรวจบัญชีสหกรณ์) การจัดทำบัญชีฟาร์ม

๖. คลินิกชลประทาน (กรมชลประทาน) การบริหารจัดการน้ำ ฯลฯ

๗. คลินิกสหกรณ์ (กรมส่งเสริมสหกรณ์) การดำเนินงานด้านสหกรณ์ ระเบียบปฏิบัติต่าง ๆ

๘. คลินิกกฎหมาย (สำนักงานการปฏิรูปที่ดินเพื่อเกษตรกรรม) การดำเนินงานด้านกฎหมายที่ดิน

๙. กิจกรรมสนับสนุนโครงการสายใยรักจากแม่สู่ลูก

๑๐. คลินิกอาชีพเสริมสำหรับแม่ (เพื่อเพิ่มรายได้ของครอบครัว) การแปรรูปอาหาร หัตถกรรม

๑๐. นิทรรศการเกษตรสมบูรณ์เพิ่มพูนสุขภาพแม่ลูก (เพื่อโภชนาการของแม่และเด็ก)

สรุปผลการจัดโครงการฯ จังหวัดสุโขทัย

จำนวน ๑ ครั้ง ระหว่างวันที่ ๒๖ - ๒๗ กรกฎาคม ๒๕๖๐ จำนวน ๒ วัน

ณ หุ่นยนต์ฟาร์ม หมู่ ๓ ตำบลป่าแฝก อำเภอกงไกรลาศ จังหวัดสุโขทัย

ประมวลภาพกิจกรรม



โครงการร้านอาหารวัตถุดิบปลอดภัยเลือกใช้สินค้า Q (Q restaurant)

ปีงบประมาณ ๒๕๖๐ จังหวัดสุโขทัย

กระทรวงเกษตรและสหกรณ์มีนโยบายที่จะทำสินค้าเกษตรปลอดภัย โดยส่งเสริม และขยายการรับรองฟาร์มที่ได้มาตรฐานการปฏิบัติทางการเกษตรที่ดี หรือ GAP ทั้งด้านพืช ปศุสัตว์และประมง โดยมีการแสดงเครื่องหมายรับรองมาตรฐานสินค้าเกษตร หรือสัญลักษณ์ Q ปรากฏ อย่างไรก็ตามยังพบปัญหาที่ผู้ผลิตยังไม่ทราบถึงแหล่งจำหน่ายจึงขายให้กับพ่อค้าคนกลาง ผลผลิตจากฟาร์มมาตรฐานจึงปะปนกับฟาร์มทั่วไป เมื่อนำไปจำหน่ายในราคาเท่ากัน จึงทำให้เกษตรกรขาดแรงจูงใจเข้าสู่ระบบฟาร์มมาตรฐาน สำนักงานมาตรฐานสินค้าเกษตรและอาหารแห่งชาติ (มกอช.) ได้ดำเนิน “โครงการร้านอาหารวัตถุดิบปลอดภัยเลือกใช้สินค้า Q” ซึ่งเห็นว่าร้านอาหารเป็นอีกช่องทางหนึ่งในการจำหน่ายสินค้า Q เพื่อเป็นวัตถุดิบในการปรุงอาหารภายในร้านและนอกจากนำวัตถุดิบที่ปลอดภัยไปสู่ผู้บริโภคแล้ว ร้านอาหารจะเป็น Outlet ให้กับผู้ผลิตหรือเกษตรกร เป็นการเชื่อมโยงด้านการตลาดจากเกษตรกรไปสู่ผู้บริโภค และสร้างแรงจูงใจให้เกษตรกรเข้าสู่ระบบฟาร์มมาตรฐานมากขึ้น

มกอช. ร่วมกับสำนักงานเกษตรและสหกรณ์จังหวัด ดำเนินการโครงการฯ ตั้งแต่ปีงบประมาณ ๒๕๕๓ ในส่วนของจังหวัดสุโขทัยได้เริ่มดำเนินโครงการฯ ในปีงบประมาณ ๒๕๕๔-๒๕๖๐ มีร้านอาหารที่ผ่านการตรวจรับรองรวมทั้งสิ้นจำนวน ๑๗ ร้าน ในปี ๒๕๖๐ จึงได้มีแผนดำเนินโครงการต่อเนื่อง เพื่อขยายกลุ่มเป้าหมายในพื้นที่จังหวัดสุโขทัยให้มากขึ้น โดยมีวัตถุประสงค์เพื่อประชาสัมพันธ์ร้านอาหารซึ่งใช้วัตถุดิบจากสินค้า Q ที่มีความปลอดภัยตามระบบการผลิต GAP สร้างโอกาสให้ผู้ผลิตที่รับรองตนเองว่าผลผลิตปลอดภัยเข้าสู่ร้านอาหารและได้รับการยอมรับ จากผู้บริโภค และสร้างแรงจูงใจให้เกษตรกรหรือผู้ผลิต ผลิตสินค้าที่มีความปลอดภัยเพิ่มมากขึ้น เพิ่มช่องทางการจำหน่ายสินค้าที่มีความปลอดภัย และสร้างความตระหนักให้กับผู้บริโภคได้ เลือกซื้อและบริโภคสินค้าเกษตรและอาหารที่มีความปลอดภัยและถูกสุขลักษณะ

“โครงการร้านอาหารวัตถุดิบปลอดภัยเลือกใช้สินค้า Q”

ร้านอาหารเข้าร่วมโครงการปี ๒๕๖๐ จำนวน ๒ ร้าน

วิธีการดำเนินงาน

๑. รวบรวมรายชื่อร้านอาหารในพื้นที่จังหวัดสุโขทัยที่ได้รับการรับรองสัญลักษณ์เบื้องต้นจากหน่วยงานที่เกี่ยวข้อง เช่น กรมอนามัย กระทรวงสาธารณสุข
๒. ประสานเชิญชวนร้านอาหารเข้าร่วมโครงการด้วยความสมัครใจ พร้อมกรอกใบสมัครและแนบเอกสารประกอบ
๓. ตรวจสอบคุณสมบัติของร้านอาหารและนัดหมายวันที่จะเข้าตรวจ
๔. คณะทำงานฯ ร่วมกันกำหนดแผนการตรวจร้านแจ้งนัดหมายวันเวลา ร้านที่จะตรวจ
๕. คณะทำงานฯ ร่วมกันตรวจรับรองร้านใหม่ตามหลักเกณฑ์ที่กำหนด
๖. คณะทำงานฯ ประชุมสรุปผลการตรวจรับรอง
๗. แจ้งผลการตรวจรับรองให้ร้านทราบ

ประชาสัมพันธ์ร้านอาหารที่ผ่านการรับรอง

๑. ผ่าน Q application
๒. เอี่ยมกันเปื้อน
๓. บอร์ดประชาสัมพันธ์
๔. สื่ออินเทอร์เน็ต เช่น เว็บไซต์ เฟสบุ๊ก ไลน์

**รายชื่อร้านอาหารที่ดำเนินกิจกรรมภายใต้
โครงการร้านอาหารวัตถุดิบปลอดภัยเลือกใช้สินค้า Q จังหวัดสุโขทัย (Q Restaurant)
ปีงบประมาณ ๒๕๖๐**

- การตรวจรับรองร้านอาหารเข้าร่วมโครงการฯ ในปี ๒๕๖๐ (ร้านใหม่) จำนวน ๒ ร้าน

๑. ร้านภาษาไทย	ต.เมืองเก่า อ.เมืองสุโขทัย จ.สุโขทัย
๒. ร้านเฟรนช์พิ	ต.กลางดง อ.ทุ่งเสลี่ยม จ.สุโขทัย

- การตรวจต่ออายุ ร้านครบกำหนดรับรอง ๓ ปี จำนวน ๔ ร้าน

๑. ร้านครัวท้ายซอย	ต.ธานี อ.เมืองสุโขทัย จ.สุโขทัย
๓. เรือนนริศรา รีสอร์ทแอนด์เรสเตอรองต์	ต.เมืองเก่า อ.เมืองสุโขทัย จ.สุโขทัย
๓. ร้านบุษยามา	ต.ธานี อ.เมืองสุโขทัย จ.สุโขทัย
๔. ร้านฟอเรสโต้	ต.ธานี อ.เมืองสุโขทัย จ.สุโขทัย

- การตรวจติดตามร้านอาหารที่ผ่านการรับรองในปี ๒๕๕๔ - ๒๕๕๙ จำนวน ๑๑ ร้าน

๑. ร้าน S&N Coffee House (ร้านไม้ประดิม)	ต.ธานี อ.เมืองสุโขทัย จ.สุโขทัย
๒. ร้านบ้านครูอิว	ต.ธานี อ.เมืองสุโขทัย จ.สุโขทัย
๓. ร้านครัวรื่นรมย์	ต.บ้านหลุม อ.เมืองสุโขทัย จ.สุโขทัย
๔. ร้านสเด็กบ้านพ่อครู	ต.ปากแคว อ.เมืองสุโขทัย จ.สุโขทัย
๕. ห้องอาหาร The Lotus Restaurant โรงแรมสุโขทัย เฮอริเทจ รีสอร์ท	ต.คลองกระจง อ.สวรรคโลก จ.สุโขทัย
๖. เรือนไทยเรสเตอรรองท์ แอนด์ บาร์	ต.ธานี อ.เมืองสุโขทัย จ.สุโขทัย
๗. ร้านฟ้าสีรุ้ง	ต.บ้านกร่าง อ.กงไกรลาศ จ.สุโขทัย
๘. ห้องอาหารโรงแรมแสงสินไฮเต็ล	ต.เมืองสวรรคโลก อ.สวรรคโลก จ.สุโขทัย
๙. ร้านกุหลาบ	ต.หาดเสี้ยว อ.ศรีสัชนาลัย จ.สุโขทัย
๑๐. ร้าน Peet & Pee	ต.ปากแคว อ.เมืองสุโขทัย จ.สุโขทัย
๑๑. ร้านเปิดพะโล้วีระชวนชิม	ต.เมืองสวรรคโลก อ.สวรรคโลก จ.สุโขทัย

กิจกรรมตรวจร้านอาหารสินค้าเกษตรปลอดภัย ปี ๒๕๖๐



มอบป้ายร้านอาหารสินค้าเกษตรปลอดภัย ปี ๒๕๖๐



โครงการส่งเสริมการบริโภคและใช้วัตถุดิบสินค้า Q ปีงบประมาณ ๒๕๖๐

คณะรัฐมนตรีเห็นชอบกรอบแนวทางเรื่อง การตรวจสอบคุณภาพสินค้าเกษตรและอาหาร และเริ่มใช้เครื่องหมายรับรองมาตรฐานสินค้าเกษตรและอาหาร หรือ “Q” ตั้งแต่ปี ๒๕๔๖ เป็นต้นมา กระทรวงเกษตรและสหกรณ์จัดทำแผนยุทธศาสตร์ความปลอดภัยด้านอาหาร เป็นการยกระดับคุณภาพสินค้าเกษตรและอาหารของไทยให้มีมาตรฐานและความปลอดภัยเพื่อการบริโภคภายในประเทศและเพื่อการส่งออก มกอช. จัดทำโครงการความร่วมมือสถานที่จำหน่ายสินค้าเกษตรและอาหารคุณภาพภายใต้เครื่องหมาย Q โดยมีกิจกรรมการประชาสัมพันธ์และการตรวจรับรองสถานที่จำหน่ายสินค้า Q ในตลาดสดและห้างสรรพสินค้า (Modern Trade) ปี ๒๕๕๔ ได้ดำเนินงานภายใต้โครงการตรวจรับรองร้านอาหารวัตถุดิบปลอดภัย เลือกใช้สินค้า Q (Q Restaurant)

ต่อมาปี ๒๕๕๖ ดำเนินงานโครงการส่งเสริมการบริโภคและใช้วัตถุดิบสินค้าคุณภาพ (Q) มกอช. ได้สนับสนุนโครงการตรวจรับรองแหล่งจำหน่ายสินค้าเกษตรคุณภาพมาตรฐานอาหารปลอดภัย ระดับจังหวัดของกระทรวงเกษตรและสหกรณ์ ในการตรวจรับรองแผงในตลาดสดและร้านค้าที่จำหน่ายสินค้าเกษตรและอาหารที่ได้รับการรับรองจาก กระทรวงเกษตรและสหกรณ์ภายใต้สัญลักษณ์ Q โดยมีวัตถุประสงค์เพื่อยกระดับคุณภาพสินค้าเกษตรและอาหารเพื่อการส่งออกและบริโภคภายในประเทศให้มีมาตรฐานและความปลอดภัยเพื่อส่งเสริมแหล่งผลิตสินค้า Q ในพื้นที่สามารถเข้าสู่ช่องทางจำหน่ายต่างๆ รวมทั้งประชาสัมพันธ์ให้ผู้บริโภคเข้าถึงแหล่งจำหน่ายสินค้า Q และแหล่งผลิตสินค้า Q

การตรวจสถานที่จำหน่ายสินค้า Q ตลาดสด

สินค้า Q สินค้าเกษตรที่ผ่านการตรวจสอบและรับรองตามมาตรฐาน สินค้าเกษตร (มกษ.)

วิธีดำเนินงานโครงการส่งเสริมการบริโภคและใช้วัตถุดิบสินค้าคุณภาพ (Q)

๑. ศึกษา สำรวจ และวิเคราะห์ข้อมูลการผลิตและสถานที่จำหน่ายสินค้า Q ในพื้นที่
๒. การสนับสนุนให้เกิดช่องทางจำหน่ายสินค้า Q และสินค้าที่ปลอดภัยอื่นๆ ตามรูปแบบที่เหมาะสมในพื้นที่ เช่น ตลาดสด ตลาดเกษตรกร และตลาดนัดเกษตรกร เป็นต้น
๓. การตรวจประเมินและให้การรับรองแผงสินค้า Q ในสถานที่จำหน่ายสินค้า Q ประเภทตลาดสด หรือตลาดที่มีศักยภาพหรือมีความพร้อม
๔. การสนับสนุนปัจจัยและอุปกรณ์ต่างๆ สำหรับแหล่งผลิตและสถานที่จำหน่ายสินค้า Q และสื่อเพื่อการประชาสัมพันธ์
๕. การประชาสัมพันธ์ให้ผู้บริโภคทราบถึงแหล่งผลิตและสถานที่จำหน่ายสินค้า Q ในพื้นที่ผ่านสื่อต่างๆ

ผลการดำเนินงานโครงการส่งเสริมการบริโภคและใช้วัตถุดิบสินค้า Q ปีงบประมาณ ๒๕๖๐ จังหวัดสุโขทัย

๑. ตรวจประเมินสถานที่จำหน่ายสินค้า Q แผง/ร้านค้าในตลาดสด (จังหวัดสุโขทัยไม่มีแผง/ร้านค้าในตลาดสดที่ผ่านหลักเกณฑ์โครงการ)
๒. สนับสนุนปัจจัยและอุปกรณ์ต่างๆ สำหรับแหล่งผลิตและแหล่งจำหน่ายสินค้า Q และสื่อเพื่อการประชาสัมพันธ์ ๑ แห่ง ในตลาดเกษตรกรจังหวัดสุโขทัย ได้แก่ ป้ายติดหน้าโต๊ะ ตลาดเกษตรกร
๓. ประชาสัมพันธ์ให้ผู้บริโภคทราบถึงมาตรฐานสินค้าเกษตรปลอดภัย เครื่องหมาย Q แหล่งผลิตและแหล่งจำหน่ายสินค้า Q ในพื้นที่ ผ่านสื่อต่างๆ ได้แก่
 - สื่ออินเทอร์เน็ต เช่น เว็บไซต์ เฟสบุ๊ก ไลน์
 - สมุดบันทึก
 - บอร์ดประชาสัมพันธ์

โครงการตลาดเกษตรกรจังหวัดสุโขทัย

การกำกับและติดตามการดำเนินงาน

ประชุมหน่วยงานราชการ (คณะกรรมการโครงการตลาดเกษตรกรจังหวัดสุโขทัยที่เกี่ยวข้อง) ร่วมกับ คณะกรรมการผู้ขายตลาดเกษตรกรจังหวัดสุโขทัย

ประชุมจำนวน ๑ ครั้ง โดยมีเกษตรกรและสหกรณ์จังหวัดสุโขทัย ฐานะเลขานุการคณะกรรมการโครงการตลาดเกษตรกรจังหวัดสุโขทัย เป็นประธานการประชุม เพื่อติดตามผลการดำเนินงานตลาดเกษตรกร ปัญหาอุปสรรค และร่วมกันกำหนดแนวทางเพื่อพัฒนาตลาดเกษตรกรจังหวัดสุโขทัย

ผู้ขายและประเภทสินค้าที่จำหน่ายในตลาดเกษตรกร

ตลาดเกษตรกรจังหวัดสุโขทัยมีผู้ขายสินค้า จำนวน ๓๐ ราย (ข้อมูล ณ วันที่ ๓๐ กันยายน ๒๕๖๐) แยกตามประเภทและมาตรฐานสินค้าที่จำหน่าย ดังนี้

✖ แยกตามประเภทของสินค้าที่จำหน่าย

▪ สินค้าด้านพืช ได้แก่ ข้าว พืชผัก ผลไม้	จำนวน ๒๔ ราย
▪ สินค้าด้านประมง	จำนวน ๑ ราย
▪ สินค้าด้านปศุสัตว์	จำนวน ๒ ราย
▪ สินค้าเกษตรแปรรูป	จำนวน ๓ ราย

✖ แยกตามมาตรฐานสินค้าที่ได้รับการรับรอง

▪ มาตรฐานเกษตรอินทรีย์ (ระยะปรับเปลี่ยนฯ)	จำนวน ๒ ราย
▪ มาตรฐาน GAP	จำนวน ๒๐ ราย
▪ มาตรฐาน Safety Level (ปลา)	จำนวน ๑ ราย
▪ อย. / นม UHT	จำนวน ๑ ราย
▪ สินค้า OTOP	จำนวน ๒ ราย
▪ รับรองตนเอง	จำนวน ๔ ราย

การประชาสัมพันธ์ตลาดเกษตรกร

คณะกรรมการตลาดเกษตรกรจังหวัดสุโขทัย พร้อมด้วยภาคเอกชนในจังหวัด ได้ร่วมกันประชาสัมพันธ์ “ตลาดเกษตรกรจังหวัดสุโขทัย” ผ่านช่องทางตามสื่อต่างๆ เพื่อให้เข้าถึงกลุ่มเป้าหมายมากที่สุด โดยดำเนินการประชาสัมพันธ์ ดังนี้

- สื่อโซเชียลมีเดีย → บอร์ดประชาสัมพันธ์ เครื่องขยายเสียงบริเวณหน้าตลาด
- สื่อสมัยใหม่ → เว็บไซต์ เฟสบุ๊ก
- สื่อสิ่งพิมพ์ → สมุดบันทึก
- สื่ออื่นๆ → ป้ายติดหน้าโต๊ะ

การดำเนินงาน/กิจกรรม ร่วมกับหน่วยงานที่เกี่ยวข้อง

การสนับสนุนอุปกรณ์เพื่อการประชาสัมพันธ์ตลาดเกษตรกร สำนักงานเกษตรและสหกรณ์จังหวัดสุโขทัย ได้สนับสนุนวัสดุอุปกรณ์สื่อประชาสัมพันธ์สินค้า/ผู้ผลิตที่ผ่านการตรวจรับรองมาตรฐานสินค้าเกษตร (เครื่องหมาย Q) ได้แก่ ธงราว กรอบป้ายอะคริลิก และสติ๊กเกอร์ตลาดเกษตรกรจังหวัดสุโขทัย

✓ **การตั้งจุดตรวจสอบสารพิษตกค้างในพืชผักผลไม้** ได้รับความร่วมมือจากสำนักงานเกษตรจังหวัดสุโขทัย และสำนักงานสาธารณสุขจังหวัดสุโขทัย กำหนดให้มีจุดตรวจสอบสารพิษตกค้างในพืชผักด้วยอุปกรณ์ Test Kit และรถโมบาย เป็นประจำ

✓ **การรับรองมาตรฐานสินค้าเกษตรปลอดภัย** ได้รับความร่วมมือจากสำนักงานปศุสัตว์จังหวัดสุโขทัย ศูนย์วิจัยและพัฒนาการเกษตรสุโขทัย ศูนย์วิจัยและพัฒนาประมงน้ำจืดสุโขทัย และศูนย์เมล็ดพันธุ์ข้าวสุโขทัย ประสานงาน ให้คำแนะนำ และดำเนินการให้การรับรองมาตรฐานสินค้าเกษตรแต่ละด้าน

✓ **การรักษาความสะอาด** ได้รับความสนับสนุนจากเทศบาลเมืองสุโขทัยธานี ดูแลความสะอาด ความเป็นระเบียบเรียบร้อยทั้งก่อนและหลังการตั้งตลาดเกษตรกร นอกจากนี้ ผู้ขายทุกคนร่วมมือกันดูแลความสะอาด ถนนหน้าเต็นท์/ภายในเต็นท์ และนำถุงมาใส่ขยะไปทิ้งในบริเวณที่จัดเตรียมให้

ตลาดเกษตรกรจังหวัดสุโขทัย ปี ๒๕๖๐





การประชาสัมพันธ์ด้านการเกษตร และสหกรณ์จังหวัดสุโขทัย ปี 2560



ก กระทรวงเกษตรและสหกรณ์ ได้มีคำสั่งที่ ๓๗๕/๒๕๕๕ก ลงวันที่ ๑๕ มิถุนายน ๒๕๕๕ เรื่อง แต่งตั้งคณะกรรมการประชาสัมพันธ์การเกษตรและสหกรณ์ระดับจังหวัด และคำสั่งที่ ๔๑๘/๒๕๕๕ ลงวันที่ ๓ กรกฎาคม ๒๕๕๕ เรื่อง แต่งตั้งคณะกรรมการประชาสัมพันธ์การเกษตรและสหกรณ์ระดับจังหวัด (เพิ่มเติม) โดยมีเกษตรและสหกรณ์จังหวัด เป็นประธานกรรมการ และคำสั่งที่ ๑๘/๒๕๕๙ ลงวันที่ ๘ มกราคม ๒๕๕๙ เรื่อง มอบอำนาจหน้าที่ให้เกษตรและสหกรณ์จังหวัดปฏิบัติราชการ (ข้อ ๓) ทำหน้าที่เป็นโฆษกกระทรวงเกษตรและสหกรณ์ประจำจังหวัดและเป็นหัวหน้าศูนย์ข้อมูลด้านการเกษตรและสหกรณ์ของจังหวัด ที่รับผิดชอบ เชื่อมโยงข้อมูลในภาพรวมกับของจังหวัดและกระทรวงเกษตรและสหกรณ์ เพื่อให้การเผยแพร่ข้อมูลข่าวสารด้านการเกษตรของจังหวัดสุโขทัย มีความเป็นเอกภาพ มีข้อมูลที่หลากหลาย ครบถ้วนและทันต่อสถานการณ์จังหวัด จัดทำแผนประชาสัมพันธ์ ดำเนินการประชาสัมพันธ์ตามแผนที่กำหนดเผยแพร่ข้อมูลทางวิชาการและเทคโนโลยีการเกษตร ข้อมูลด้านเศรษฐกิจการเกษตรที่สำคัญ ตลอดจนประชาสัมพันธ์เตือนภัยสถานการณ์ภัยธรรมชาติ สำนักงานเกษตรและสหกรณ์จังหวัดสุโขทัยได้ดำเนินการ ประชาสัมพันธ์ด้านการเกษตรและสหกรณ์ ในพื้นที่จังหวัดสุโขทัย ผ่านทางสื่อต่างๆ ได้แก่ หนังสือพิมพ์ สถานีวิทยุกระจายเสียง เว็บไซต์ ป้ายประชาสัมพันธ์ข่าวก้าวเกษตร นิทรรศการ เป็นต้น



สื่อโสตทัศน์

-ป้ายประชาสัมพันธ์: กิจกรรมเฉลิมพระเกียรติ สมเด็จพระเจ้าอยู่หัว

- ป้ายขนาด ๑.๘ x ๓.๕๕ เมตร ๒ ป้าย

โครงการ กองทุนหมุนเวียนเพื่อการกู้ยืมแก่เกษตรกรและผู้ยากจน

- ป้ายขนาด ๔ x ๕ เมตร ๑ ป้าย

โครงการพัฒนาชนบทเชิงพื้นที่ประยุกต์ ตามพระราชดำริ
อ่างเก็บน้ำแม่กองค่าย

- ป้ายขนาด ๒ x ๒ เมตร ๕ ป้าย

โครงการตลาดเกษตรกร

- สมุดบันทึก ขนาด ครึ่ง A ๔ ๕๐๐ เล่ม

- ป้ายขนาด ๕๐ x ๑ เมตร ๓๐ ป้าย

“นโยบายกระทรวงเกษตรและสหกรณ์

(Smart Agricultural Curve)”

- ป้ายขนาด ๑ x ๑.๘ เมตร ๑ ป้าย

การยกระดับมาตรฐานการเกษตรสู่ความยั่งยืน

- ป้ายขนาด ๑.๑๐ x ๐.๙ เมตร ๒ ป้าย

- แบบจำลอง โมเดลโครงการเกษตรทฤษฎีใหม่

ขนาด ๐.๖ x ๐.๔๕ เมตร ๑ ชิ้นงาน

-บอร์ดประชาสัมพันธ์: งาน/โครงการสำคัญของกระทรวงเกษตรฯ

ที่ดำเนินการในพื้นที่จังหวัดสุโขทัย

ข่าวสารนำรู้ด้านการเกษตร

๑๘๕ ครั้ง

รวม	๗๒๗	ป้าย/เล่ม
-----	-----	-----------

สื่อวิทยุ

-สปอตวิทยุ

โครงการตลาดเกษตรกร ๑ เรื่อง ๑๐ ครั้ง

โครงการสินค้าเกษตรปลอดภัย ๓ เรื่อง ๔๐ ครั้ง

โครงการฝนหลวง ๓๕ ครั้ง

-จัดรายการ

รายการผู้ว่าจังหวัดมาคุย ๔ ครั้ง

รวม	๘๙	ครั้ง
-----	----	-------

สื่อกิจกรรม



การดำเนินชีวิตตามหลักปรัชญาเศรษฐกิจ	๑๒	ครั้ง
วันพระบิดาแห่งฝนหลวง	๑	ครั้ง
โครงการทฤษฎีใหม่	๑๒	ครั้ง
สินค้าเกษตรปลอดภัยภายใต้สัญลักษณ์ Q	๑๒	ครั้ง

รวม	๓๗	ครั้ง
------------	-----------	--------------

สื่อสิ่งพิมพ์

- หนังสือพิมพ์

วันพระบิดาแห่งฝนหลวง	๒	ครั้ง
----------------------	---	-------

- แผ่นพับ



โครงการกองทุนหมุนเวียนเพื่อการกู้ยืมแก่เกษตรกรและผู้ยากจน	๑,๐๐๐	ฉบับ
ส่งเสริมและพัฒนาระบบเกษตรพันธสัญญา	๑๐๐	ฉบับ

- จดหมายข่าว

โครงการเกษตรทฤษฎีใหม่	๒,๐๐๐	ฉบับ
-----------------------	-------	------

ข่าวสารด้านการเกษตรและสหกรณ์	๕	ครั้ง/ฉบับ
------------------------------	---	------------

รวม	๓,๑๐๗	ครั้ง/ฉบับ
------------	--------------	-------------------

สื่อสมัยใหม่

- www.nac-info.net



งาน/โครงการสำคัญของกระทรวงเกษตรฯ	๘๑	ครั้ง
ที่ดำเนินการในพื้นที่จังหวัดสุโขทัย		

ข่าวสารนำรู้ด้านการเกษตร		
การเตือนภัยเกษตรกร	๑๙	ครั้ง

วันพระบิดาแห่งฝนหลวง	๓	ครั้ง
----------------------	---	-------

เกษตรรอบรู้	๕	ครั้ง
-------------	---	-------

เทคโนโลยีและภูมิปัญญาชาวบ้าน	๑๔	ครั้ง
------------------------------	----	-------

- Facebook

งาน/โครงการสำคัญของกระทรวงเกษตรฯ	๑๘๕	ครั้ง
----------------------------------	-----	-------

ที่ดำเนินการในพื้นที่จังหวัดสุโขทัย		
-------------------------------------	--	--

ข่าวสารนำรู้ด้านการเกษตร		
--------------------------	--	--

รวม	๓๐๗	ครั้ง
------------	------------	--------------

การจัดทำผลิตภัณฑ์มวลรวมจังหวัด (GPP) จังหวัดสุโขทัย (สาขาเกษตรกรรม การปศุสัตว์และการป่าไม้)

(GROSS PROVINCIAL PRODUCT : GPP)

สถิติผลิตภัณฑ์มวลรวมจังหวัดสุโขทัย (Gross Provincial Product : GPP) เป็นสถิติข้อมูลที่จังหวัดสุโขทัยจัดทำขึ้นเป็นประจำทุกปี เพื่อใช้วัดศักยภาพการผลิตสินค้าและบริการของจังหวัดในรอบระยะเวลา ๑ ปีปฏิทิน (ม.ค.- ธ.ค.) ซึ่งถือเป็นสถิติข้อมูลด้านเศรษฐกิจและสังคมประเภทหนึ่งที่มีความสำคัญต่อภูมิภาค สำหรับใช้ประกอบการศึกษา พิจารณาวางแผนการพัฒนาหรือการลงทุนจากภาครัฐและภาคเอกชน

ผลิตภัณฑ์มวลรวมจังหวัดสุโขทัย (GPP) ปี ๒๕๕๘

มีมูลค่า ณ ราคาประจำปี เท่ากับ ๓๘,๘๙๑ ล้านบาท ลดลงจาก ๓๗,๗๘๗ ล้านบาท
ในปีที่ผ่านมา จำนวน ๑,๑๐๔ ล้านบาท

ดัชนีราคาผลิตภัณฑ์มวลรวมจังหวัดสุโขทัย ประจำปี พ.ศ. ๒๕๕๘

ขยายตัวร้อยละ ๓.๐ จากการขยายตัวร้อยละ ๐.๔ ในปีที่ผ่านมา เนื่องจากดัชนีราคาสาขาการผลิต
ภาคเกษตรขยายตัวเป็นสำคัญ โดยสาขาเกษตรกรรมฯ และสาขาประมง ขยายตัวร้อยละ ๒๓.๗ และ ๔.๖

ผลิตภัณฑ์มวลรวมจังหวัดสุโขทัยต่อหัว (GPP per capita) ปี ๒๕๕๘

เท่ากับ ๖๒,๖๖๕ บาท/ปี เพิ่มขึ้นจาก ๖๐,๖๙๐ บาท/ปี ในปีที่ผ่านมา จำนวน ๑,๙๗๕ บาท/ปี
หรือขยายตัวร้อยละ ๓.๓

ประมาณการผลิตภัณฑ์มวลรวมจังหวัดสุโขทัย (GPP) ปี ๒๕๕๙

คาดว่าจะมีมูลค่าเท่ากับ ๔๐,๐๖๓ ล้านบาท เพิ่มขึ้นจากปี ๒๕๕๘ จำนวน ๑,๑๗๒ ล้านบาท

ดัชนีราคาผลิตภัณฑ์มวลรวมจังหวัดสุโขทัย ประจำปี พ.ศ.๒๕๕๙

ขยายตัวร้อยละ ๕.๑ จากการขยายตัวร้อยละ ๓.๐ ในปีที่ผ่านมา เนื่องจากดัชนีราคาสาขาการผลิต
ภาคนอกเกษตรที่ขยายตัวเป็นสำคัญ อาทิ สาขาการขนส่งฯ สาขาการขายส่งการขายปลีกฯ
สาขาการบริการด้านอสังหาริมทรัพย์ เป็นต้น

ผลิตภัณฑ์มวลรวมจังหวัดสุโขทัยต่อหัว (GPP per capita) ปี ๒๕๕๙

คาดว่าจะเท่ากับ ๖๔,๗๗๒ บาท/ปี เพิ่มขึ้นจาก ๖๒,๖๖๕ บาท/ปี
ในปีที่ผ่านมา จำนวน ๒,๑๐๗ บาท/ปี หรือขยายตัวร้อยละ ๓.๔

ผลิตภัณฑ์มวลรวมจังหวัดสุโขทัย ปี ๒๕๕๘

ภาพรวมจังหวัด

๑. มูลค่าผลิตภัณฑ์มวลรวมจังหวัดสุโขทัย (GPP) ปี ๒๕๕๘ มูลค่าเพิ่ม ณ ราคาประจำปี เท่ากับ ๓๘,๘๙๑ ล้านบาท เพิ่มขึ้นจาก ๓๗,๗๘๗ ล้านบาท ในปีที่ผ่านมา จำนวน ๑,๑๐๔ ล้านบาท

สาขาการผลิตที่มีมูลค่าการผลิตสูงสุด ๕ ลำดับแรก ได้แก่ สาขาเกษตรกรรม ปศุสัตว์ และการป่าไม้ สาขาการบริการด้านอสังหาริมทรัพย์ฯ สาขาการศึกษา สาขาตัวกลางทางการเงิน และสาขาเหมืองแร่และเหมืองหิน

มูลค่าเพิ่ม ณ ราคาประจำปี	๒๕๕๗ ^r	๒๕๕๗ ^p	(Δ%) ๒๕๕๗ ^r	(Δ%) ๒๕๕๗ ^p
ภาคการเกษตร	๑๐,๔๗๘	๑๒,๘๘๓	-๑๑.๕	๒๒.๙
เกษตรฯ	๑๐,๑๐๔	๑๒,๕๓๙	-๑๑.๓	๒๔.๑
ประมง	๓๗๕	๓๔๔	-๑๕.๙	-๘.๑
ภาคนอกเกษตร	๒๗,๓๐๘	๒๖,๐๐๘	๕.๐	-๔.๘
เหมืองแร่ฯ	๓,๔๖๖	๒,๘๑๕	-๑๑.๔	-๑๘.๘
อุตสาหกรรม	๒,๓๔๒	๒,๐๐๒	๑๗.๔	-๑๔.๕
ไฟฟ้า ประปาฯ	๑,๒๔๙	๑,๓๘๕	๗๔.๖	๑๐.๙
ก่อสร้าง	๒,๓๒๗	๑,๕๕๔	๖.๓	-๓๔.๕
ขายส่ง-ปลีกฯ	๒,๓๗๕	๒,๑๑๕	-๒.๒	-๑๐.๙
โรงแรมฯ	๒๘๘	๓๑๗	๘.๗	๑๐.๑
การขนส่งฯ	๒๑๔	๒๓๘	-๑๖.๔	๑๑.๐
ตัวกลางฯ	๒,๘๖๙	๓,๐๖๔	-๓.๒	๖.๘
อสังหาริมทรัพย์ฯ	๔,๗๕๘	๔,๕๕๒	๑๓.๒	-๔.๓
บริหารราชการฯ	๒,๔๖๔	๒,๖๗๒	๑๕.๙	๘.๕
การศึกษา	๒,๙๕๒	๓,๑๒๐	-๗.๔	๕.๗
บริการสุขภาพฯ	๑,๕๖๙	๑,๖๔๐	๑๕.๐	๔.๕
บริหารชุมชนฯ	๓๑๙	๓๑๘	๒.๒	-๐.๓
ลูกจ้างฯ	๗๒	๒๑๖	๔๘.๓	๒๐๐.๑
GPP	๓๗,๗๘๗	๓๘,๘๙๑	-๐.๒	๒.๙

สำหรับปี พ.ศ. ๒๕๕๘ มูลค่าการผลิตของผลิตภัณฑ์มวลรวมจังหวัดสุโขทัย (GPP) ณ ราคาประจำปี เพิ่มขึ้นร้อยละ ๒.๙ เป็นผลมาจากสาขาการผลิตหลักมีมูลค่าการผลิตเพิ่มขึ้นและสาขาการผลิตอื่นๆ ที่การเปลี่ยนแปลง ดังนี้

◆ สาขาการผลิตที่มีมูลค่าการผลิต ณ ราคาประจำปีเพิ่มขึ้นมีจำนวน ๙ สาขา คือ สาขาเกษตรกรรมฯ สาขาไฟฟ้า ประปาฯ สาขาโรงแรมและภัตตาคาร สาขาการขนส่งฯ สาขาตัวกลางทางการเงิน สาขาการบริหารราชการฯ สาขาการศึกษา สาขาการบริการด้านสุขภาพฯ และสาขาลูกจ้างในครัวเรือนส่วนบุคคล

◆ สาขาการผลิตที่มีมูลค่าการผลิต ณ ราคาประจำปีลดลงมีจำนวน ๗ สาขา คือ สาขาประมง สาขาเหมืองแร่และเหมืองหิน สาขาอุตสาหกรรม สาขาก่อสร้าง สาขาการขายส่ง การขายปลีกฯ สาขาการบริการด้านอสังหาริมทรัพย์ฯ และสาขาการบริการด้านชุมชนฯ

ผลิตภัณฑ์มวลรวมจังหวัดสุโขทัย ณ ราคาประจำปี

	๒๕๕๕	๒๕๕๖	๒๕๕๗	๒๕๕๘ ^P	๒๕๕๙ ^T
ภาคเกษตร	๑๖,๐๙๐	๑๑,๘๓๙	๑๐,๔๗๘	๑๒,๘๘๓	๑๒,๐๒๐
สาขาเกษตรกรรม การล่าสัตว์ และการป่าไม้	๑๕,๖๒๘	๑๑,๓๙๔	๑๐,๑๐๔	๑๒,๕๓๙	๑๑,๖๘๒
สาขาการประมง	๔๖๒	๔๔๕	๓๗๔	๓๔๔	๓๓๘
นอกภาคเกษตร	๒๔,๑๖๑	๒๖,๐๐๘	๒๗,๓๐๘	๒๖,๐๐๘	๒๘,๐๕๒
สาขาการเหมืองแร่และเหมืองหิน	๔,๗๕๑	๓,๙๑๔	๓,๔๖๖	๒,๘๑๕	๒,๑๙๕
สาขาอุตสาหกรรม	๑,๕๕๗	๑,๙๙๖	๒,๓๔๒	๒,๐๐๒	๒,๑๖๙
สาขาไฟฟ้า ประปา และโรงแยกก๊าซ	๕๒๗	๗๑๕	๑,๒๔๙	๑,๓๘๕	๑,๓๙๑
สาขาการก่อสร้าง	๑,๐๗๐	๒,๒๓๐	๓,๓๗๒	๑,๕๕๔	๑,๘๓๐
สาขาการขายส่ง การขายปลีก การซ่อมแซมยานยนต์ ของใช้ส่วนบุคคลและของใช้ในครัวเรือน	๒,๓๙๑	๒,๔๒๘	๒,๓๗๕	๒,๑๑๕	๒,๙๙๑
สาขาโรงแรมและภัตตาคาร	๒๖๔	๒๖๕	๒๘๘	๓๑๗	๓๓๙
สาขาการขนส่ง สถานที่เก็บสินค้าและการคมนาคม	๒๓๕	๒๕๖	๒๑๔	๒๓๘	๓๕๒
สาขาตัวกลางทางการเงิน	๒,๕๐๖	๒,๙๖๔	๒,๘๖๙	๓,๐๖๔	๓,๑๒๗
สาขาบริการด้านอสังหาริมทรัพย์ การให้เช่าและบริการทางธุรกิจ	๓,๗๖๔	๔,๒๐๓	๔,๗๕๘	๔,๕๕๒	๕,๖๑๘
สาขาการบริหารราชการและการป้องกันประเทศ รวมทั้งการประกันสังคมภาคบังคับ	๒,๐๐๘	๒,๑๒๖	๒,๔๖๔	๒,๖๗๒	๒,๙๖๒
สาขาการศึกษา	๓,๔๖๓	๓,๑๘๖	๒,๙๕๒	๓,๑๒๐	๒,๙๔๘
สาขาการบริการด้านสุขภาพและสังคม	๑,๒๓๗	๑,๓๖๔	๑,๕๖๙	๑,๖๔๐	๑,๗๐๗
สาขาการให้บริการด้านชุมชน สังคมและบริการส่วนบุคคลอื่นๆ	๒๓๐	๓๑๒	๓๑๙	๓๑๘	๒๘๘
สาขาถูกจ้างในครัวเรือนส่วนบุคคล	๖๘	๔๙	๗๒	๒๑๖	๑๒๖
ผลิตภัณฑ์มวลรวมจังหวัด (Gross Provincial Product)	๔๐,๒๕๒	๓๗,๘๔๘	๓๗,๗๘๗	๓๘,๘๙๑	๔๐,๐๖๓
ผลิตภัณฑ์มวลรวมจังหวัดต่อหัว (บาท)	๖๔,๒๖๗	๖๐,๖๐๓	๖๐,๖๙๐	๖๒,๖๖๕	๖๔,๗๗๒
จำนวนประชากร (๑,๐๐๐ คน)	๖๒๖	๖๒๕	๖๒๓	๖๒๑	๖๑๙

มูลค่าเพิ่มสาขาเกษตรกรรม การล่าสัตว์ และการป่าไม้ ณ ราคาประจำปี

รายละเอียดกิจกรรมการผลิต	๒๕๕๕	๒๕๕๖	๒๕๕๗	๒๕๕๘ ^P	๒๕๕๙ ^T
การปลูกพืชชนิดยืนต้น พืชล้มลุก ธัญพืชและพืชชนิดอื่นๆ ซึ่งมิได้จัดประเภทไว้ในที่อื่น	๑๐,๙๖๓	๕,๕๙๖	๔,๑๔๔	๕,๐๓๙	๓,๗๔๙
การปลูกผัก พืชสวนเฉพาอย่างและพืชในเรือนเพาะชำ	๓๑๑	๓๗๙	๒๗๗	๑,๐๑๗	๘๗๙
การปลูกผลไม้ ผลไม้เปลือกแข็ง พืชที่เข้าเครื่องดื่ม	๑,๗๓๐	๒,๓๕๓	๑,๙๙๐	๑,๔๖๗	๑,๒๖๔
การเลี้ยงโค กระบือ แพะ แกะ ม้า ลาและล่อ	๗๑๘	๑,๐๒๘	๘๕๗	๑,๓๕๘	๑,๙๕๐
การเลี้ยงสัตว์ปีกและสัตว์อื่นๆ รวมทั้งการผลิตผลิตภัณฑ์จากสัตว์ ซึ่งมิได้จัดประเภทไว้ในที่อื่น	๕๕๘	๗๙๐	๙๑๔	๗๒๗	๘๗๕
การปลูกพืชร่วมกับสัตว์เลี้ยง (แบบผสม)	๐	๐	๐	๐	๐
การบริการทางการเกษตร การสัตวบาล ยกเว้นการรักษาสัตว์	๑,๒๘๕	๑,๑๕๖	๑,๘๗๙	๒,๙๑๗	๒,๙๓๖๓
การล่าสัตว์ การดักสัตว์และการขยายพันธุ์สัตว์ล่า รวมทั้งบริการที่เกี่ยวข้อง	๐	๐	๐	๐	๐
การป่าไม้ การทำไม้ การตัดไม้และบริการที่เกี่ยวข้อง	๖๓	๙๒	๔๓	๑๓	๓๑
รวม	๑๕,๖๒๘	๑๑,๓๙๔	๑๐,๑๐๔	๑๒,๕๓๙	๑๑,๖๘๒

สาขาเกษตรกรรม ปศุสัตว์ และการป่าไม้

ภาพรวม

๑. มูลค่าเพิ่ม ณ ราคาประจำปี ของสาขาเกษตรกรรมฯ ในปี ๒๕๕๘ มีค่าเท่ากับ ๑๒,๕๓๙ ล้านบาท เพิ่มขึ้นจาก ๑๐,๑๐๔ ล้านบาท ในปีที่ผ่านมา จำนวน ๒,๔๓๕ ล้านบาท

๒. อัตราการขยายตัวของมูลค่าเพิ่ม ณ ราคาคงที่ ในปี ๒๕๕๘ ขยายตัวร้อยละ ๐.๔ และฟื้นตัวจากการหดตัวร้อยละ ๑.๓ ในปีที่ผ่านมา เนื่องจากเกษตรกรเพิ่มพื้นที่การเพาะปลูกพืชที่ใช้น้ำน้อยทดแทนการปลูกข้าวมากขึ้น ตามการรณรงค์ ตามการรณรงค์ของจังหวัด

๓. โครงสร้างการผลิต ณ ราคาประจำปี สาขาเกษตรกรรมฯ

- ๓.๑ การปลูกพืช ร้อยละ ๖๐.๐
- ๓.๒ การปศุสัตว์ ร้อยละ ๑๖.๖
- ๓.๓ บริการทางการเกษตร ร้อยละ ๒๓.๓
- ๓.๔ การป่าไม้ ร้อยละ ๐.๑

๔. ดัชนีราคาผลิตภัณฑ์มวลรวมจังหวัด สาขาเกษตรกรรมฯ ปี ๒๕๕๘ เท่ากับ ๑๒๗.๐ เพิ่มขึ้นจาก ๑๐๒.๗ ในปีที่ผ่านมา หรือขยายตัวร้อยละ ๒๓.๗ เนื่องจากเกษตรกรประสบปัญหาภัยธรรมชาติภัยแล้ง ส่งผลให้ปริมาณผลผลิตลดลง ทำให้ราคาสินค้าปรับเพิ่มขึ้นเป็นไปตามกลไกตลาด

ภาวะการผลิตที่สำคัญ

การปลูกพืช มูลค่าเพิ่ม ณ ราคาประจำปี เท่ากับ ๗,๕๒๔ ล้านบาท เพิ่มขึ้นจาก ๖,๔๑๑ ล้านบาท ในปีที่ผ่านมา จำนวน ๑,๑๑๓ ล้านบาท อัตราการขยายตัวของมูลค่าเพิ่ม ณ ราคาคงที่ หดตัวร้อยละ ๒.๐ และหดตัวต่อเนื่องจากการหดตัวร้อยละ ๑๓.๕ ในปีที่ผ่านมา จากกิจกรรมที่สำคัญ คือ

◆ **ข้าวนาปรัง** มูลค่าเพิ่ม ณ ราคาประจำปี เท่ากับ ๑,๔๐๙ ล้านบาท เพิ่มขึ้นจาก ๑,๔๐๘ ล้านบาท ในปีที่ผ่านมา จำนวน ๑ ล้านบาท อัตราการขยายตัวของมูลค่าเพิ่ม ณ ราคาคงที่หดตัวร้อยละ ๓๕.๓ และหดตัวต่อเนื่องจากการหดตัวร้อยละ ๓๐.๔ ในปีที่ผ่านมา เป็นผลมาจากเกษตรกรลดพื้นที่การเพาะปลูก เนื่องจากในช่วงต้นปีประสบปัญหาภัยแล้งอย่างรุนแรง ฝนทิ้งช่วง และพื้นที่ได้รับความเสียหาย ทำให้ปริมาณผลผลิตลดลง

◆ **ข้าวนาปี** มูลค่าเพิ่ม ณ ราคาประจำปี เท่ากับ ๑,๓๙๙ ล้านบาท เพิ่มขึ้นจาก ๘๖๐ ล้านบาท ในปีที่ผ่านมา จำนวน ๕๓๙ ล้านบาท อัตราการขยายตัวของมูลค่าเพิ่ม ณ ราคาคงที่หดตัวร้อยละ ๒๖.๕ และหดตัวต่อเนื่องจากการหดตัวร้อยละ ๓.๒ ในปีที่ผ่านมา เนื่องจากเกษตรกรประสบปัญหาภัยแล้งอย่างรุนแรงและฝนทิ้งช่วง พื้นที่เก็บเกี่ยวได้รับความเสียหาย ทำให้ปริมาณผลผลิตลดลง

◆ **อ้อยโรงงาน** มูลค่าเพิ่ม ณ ราคาประจำปี เท่ากับ ๑,๐๑๖ ล้านบาท เพิ่มขึ้นจาก ๗๔๔ ล้านบาท ในปีที่ผ่านมา จำนวน ๒๗๒ ล้านบาท อัตราการขยายตัวของมูลค่าเพิ่ม ณ ราคาคงที่ขยายตัวร้อยละ ๕๓.๗ จากการหดตัวร้อยละ ๒๗.๑ ในปีที่ผ่านมา เนื่องจากเกษตรกรเพิ่มพื้นที่การเพาะปลูกมากขึ้น ประกอบกับในปีที่ผ่านมาเกษตรกรมีการชะลอการเก็บเกี่ยวผลผลิต ส่งผลให้ในปี ๒๕๕๘ มีพื้นที่เก็บเกี่ยวและผลผลิตที่เพิ่มขึ้น

◆ **ยาสูบพันธุ์เบอร์เลย์** มูลค่าเพิ่ม ณ ราคาประจำปีเท่ากับ ๕๗๓ ล้านบาท เพิ่มขึ้นจาก ๔๒๓ ล้านบาท ในปีที่ผ่านมา จำนวน ๑๕๐ ล้านบาท อัตราการขยายตัวของมูลค่าเพิ่ม ณ ราคาคงที่ ขยายตัวร้อยละ ๓๖.๙ จากการขยายตัวร้อยละ ๒.๑ ในปีที่ผ่านมา เนื่องจากในช่วงปลายปีที่ผ่านมาเกษตรกรมีการขยายพื้นที่เพาะปลูก ส่งผลให้ในปี ๒๕๕๘ มีพื้นที่เก็บเกี่ยวและปริมาณผลผลิตเพิ่มขึ้น

◆ **สัมเขี้ยวหวาน มูลค่าเพิ่ม** ณ ราคาประจำปี เท่ากับ ๕๕๕ ล้านบาท ลดลงจาก ๑,๒๐๐ ล้านบาท ในปีที่ผ่านมา จำนวน ๖๔๕ ล้านบาท อัตราการขยายตัวของมูลค่าเพิ่ม ณ ราคาคงที่ ขยายตัวร้อยละ ๔๙.๗ จากการขยายตัวร้อยละ ๔.๑ ในปีที่ผ่านมา เนื่องจากในปี ๒๕๕๗ เกษตรกรประสบปัญหาภัยแล้ง ผลผลิตสัมไม่ได้คุณภาพทำให้เกษตรกรชะลอการเก็บเกี่ยวผลผลิต และดูแลบำรุงฟื้นฟูสภาพต้นสัมเขี้ยวหวานให้มีความสมบูรณ์ ส่งผลให้ผลผลิตสัมเขี้ยวหวานออกสู่ตลาดในปี ๒๕๕๘ เป็นจำนวนมาก

พืชเศรษฐกิจที่สำคัญภายในจังหวัด

รายการ	จำนวน		อัตราการขยายตัว	
	๒๕๕๗	๒๕๕๘ ^p	๒๕๕๗	๒๕๕๘ ^p
พื้นที่เพาะปลูก (ไร่)				
ข้าวนาปรัง	๔๕๔,๓๙๓	๒๗๐,๗๑๐	-๔๙.๐	-๔๐.๔
ข้าวนาปี	๔๕๔,๓๙๓	๙๘๕,๐๗๖	-๕๗.๑	๑๑๖.๘
อ้อยโรงงาน	๑๘๖,๔๑๘	๒๕๙,๑๙๗	-๑๓.๓	๓๙.๐
ยาสูบพันธุ์เบอร์เลย์	๒๙,๖๐๑	๒๗,๔๙๗	๒๐.๐	-๗.๑
สัมเขี้ยวหวาน	๒๖,๒๕๘	๒๖,๒๕๘	๒.๗	๐.๐
พื้นที่เก็บเกี่ยว (ไร่)				
ข้าวนาปรัง	๖๕๘,๘๓๑	๔๑๙,๔๑๖	-๒๔.๖	-๓๖.๓
ข้าวนาปี	๑,๐๙๓,๑๓๓	๘๑๐,๑๔๕	๒.๗	-๒๕.๙
อ้อยโรงงาน	๑๐๔,๐๙๕	๒๒๗,๔๖๕	-๕๒.๑	๑๑๘.๕
ยาสูบพันธุ์เบอร์เลย์	๒๔,๕๘๔	๓๔,๒๕๘	๒.๖	๓๙.๔
สัมเขี้ยวหวาน	๒๕,๕๕๖	๒๕,๕๓๕	๖๔.๐	-๐.๑
พื้นที่เสียหาย (ไร่)				
ข้าวนาปรัง	๑๔,๖๔๕	๐	-	-๑๐๐.๐
ข้าวนาปี	๙,๓๘๘	๑๔๐,๗๖๐	๒๗๐.๕	๑,๓๙๙.๔
อ้อยโรงงาน	๐	๓,๓๓๓	-	-
ยาสูบพันธุ์เบอร์เลย์	๐	๙๖๗	-๑๐๐.๐	-
สัมเขี้ยวหวาน	๘	๐	๖๐.๐	-๑๐๐.๐
ปริมาณผลผลิต (ตัน)				
ข้าวนาปรัง	๔๖๗,๙๐๒	๓๐๒,๙๖๓	-๓๐.๔	-๓๕.๓
ข้าวนาปี	๗๖๕,๘๖๐	๕๖๒,๙๘๔	-๓.๒	-๒๖.๕
อ้อยโรงงาน	๑,๘๑๗,๐๗๕	๒,๗๙๓,๖๖๙	-๒๗.๑	๕๓.๗
ยาสูบพันธุ์เบอร์เลย์	๙,๘๒๓	๑๓,๔๔๖	๒.๑	๓๖.๙
สัมเขี้ยวหวาน	๓๙,๙๐๒	๕๙,๘๔๔	๔.๑	๕๐.๐

ที่มาของข้อมูล : สำนักงานเกษตรจังหวัดสุโขทัย

หมายเหตุ ข้อมูลพื้นที่เพาะปลูกเป็นข้อมูลตามฤดูกาลเพาะปลูก

ข้อมูลพื้นที่เก็บเกี่ยวและปริมาณผลผลิตเป็นข้อมูลรายปีปฏิทิน

✘ **การปศุสัตว์** มูลค่าเพิ่ม ณ ราคาประจำปี เท่ากับ ๒,๐๘๕ ล้านบาท เพิ่มขึ้นจาก ๑,๗๗๑ ล้านบาท ในปีที่ผ่านมา จำนวน ๓๑๔ ล้านบาท อัตราการขยายตัวของมูลค่าเพิ่ม ณ ราคาคงที่ ขยายตัวร้อยละ ๒๕.๖ จากการหดตัวร้อยละ ๑๖.๗ ในปีที่ผ่านมาจากกิจกรรมที่สำคัญ คือ

- **โคเนื้อ** มูลค่าเพิ่ม ณ ราคาประจำปี เท่ากับ ๑,๐๕๙ ล้านบาท เพิ่มขึ้นจาก ๖๕๑ ล้านบาท ในปีที่ผ่านมา จำนวน ๔๐๘ ล้านบาท อัตราการขยายตัวของมูลค่าเพิ่ม ณ ราคาคงที่ขยายตัวร้อยละ ๕๓.๖ และฟื้นตัวจากการหดตัวร้อยละ ๑๘.๘ ในปีที่ผ่านมา เนื่องจากการส่งออกโคมีชีวิตเพิ่มขึ้น ประกอบกับราคาโคเนื้อปรับตัวสูงขึ้น ทำให้เกษตรกรเพิ่มจำนวนแม่พันธุ์โคและมีการเลี้ยงโคที่เพิ่มขึ้น

✘ **บริการทางการเกษตร** มูลค่าเพิ่ม ณ ราคาประจำปี เท่ากับ ๒,๙๑๗ ล้านบาท เพิ่มขึ้นจาก ๑,๘๗๙ ล้านบาท ที่ผ่านมา จำนวน ๑,๐๓๘ ล้านบาท อัตราการขยายตัวของมูลค่าเพิ่ม ณ ราคาคงที่หดตัวร้อยละ ๑.๐ จากการขยายตัวร้อยละ ๑๒๕.๗ ในปีที่ผ่านมาจากกิจกรรมที่สำคัญ คือ

- **บริการปักดำ** มูลค่าเพิ่ม ณ ราคาประจำปี เท่ากับ ๒,๐๖๖ ล้านบาท เพิ่มขึ้นจาก ๑,๑๗๙ ล้านบาท ในปีที่ผ่านมา จำนวน ๘๘๗ ล้านบาท อัตราการขยายตัวของมูลค่าเพิ่ม ณ ราคาคงที่ขยายตัวร้อยละ ๓.๑ ชะลอตัวจากการขยายตัวร้อยละ ๖๕๒ ในปีที่ผ่านมา เป็นผลมาจากเกษตรกรลดพื้นที่การเพาะปลูก และปรับเปลี่ยนวิธีการปลูกข้าวจากการปักดำเป็นการหว่านแทนมากขึ้น

- **บริการเก็บเกี่ยวพร้อมนวด** มูลค่าเพิ่ม ณ ราคาประจำปี เท่ากับ ๓๖๒ ล้านบาท ลดลงจาก ๓๙๘ ล้านบาท ในปีที่ผ่านมา จำนวน ๓๖ ล้านบาท อัตราการขยายตัวของมูลค่าเพิ่ม ณ ราคาคงที่หดตัวร้อยละ ๑๘.๐ ปรับตัวดีขึ้นจากการหดตัวร้อยละ ๒๒.๓ ในปีที่ผ่านมา ทั้งนี้ การปรับตัวดีขึ้นเป็นผลมาจากความต้องการใช้บริการของเกษตรกรเพื่อเร่งรีบเก็บเกี่ยวและจำหน่ายผลผลิต แต่อย่างไรก็ตามการบริการเก็บเกี่ยวพร้อมนวดยังคงหดตัว ตามการลดลงของพื้นที่การเก็บเกี่ยวข้าวเป็นสำคัญ

✘ **การป่าไม้** มูลค่าเพิ่ม ณ ราคาประจำปี เท่ากับ ๑๓ ล้านบาท ลดลงจาก ๔๓ ล้านบาท ในปีที่ผ่านมา จำนวน ๓๐ ล้านบาท อัตราการขยายตัวของมูลค่าเพิ่ม ณ ราคาคงที่ หดตัวร้อยละ ๔๔.๓ และลดลงต่อเนื่องจากการหดตัวร้อยละ ๔๑.๖ ในปีที่ผ่านมา จากกิจกรรมที่สำคัญ คือ

- **ไม้สัก** มูลค่าเพิ่ม ณ ราคาประจำปี เท่ากับ ๑๑ ล้านบาท ลดลงจาก ๓๘ ล้านบาทในปีที่ผ่านมา จำนวน ๒๗ ล้านบาท อัตราการขยายตัวของมูลค่าเพิ่ม ณ ราคาคงที่ หดตัวร้อยละ ๕๑.๖ และลดลงต่อเนื่องจากการหดตัวร้อยละ ๔๒.๓ ในปีที่ผ่านมา เนื่องจากพื้นที่เพาะปลูกป่าลดลงส่งผลให้ปริมาณผลิตไม้ที่อ่อนลดลงตาม

การดำเนินการตามพระราชบัญญัติ ข้อมูลข่าวสารของทางราชการ พ.ศ. ๒๕๔๐

สำนักงานเกษตรและสหกรณ์จังหวัดสุโขทัยได้ดำเนินการตามพระราชบัญญัติข้อมูลข่าวสารของทางราชการ พ.ศ. ๒๕๔๐ โดยมีข้อมูลข่าวสารที่อยู่ในความครอบครองหรือควบคุมดูแลของหน่วยงานของรัฐไม่ว่าจะเป็นข้อมูลข่าวสารเกี่ยวกับการดำเนินงานของรัฐหรือข้อมูลข่าวสารเกี่ยวกับเอกชนดังนี้



- ▶ จัดตั้งศูนย์ข้อมูลข่าวสารของหน่วยงาน
ณ บริเวณชั้น ๔ ศาลากลางจังหวัดสุโขทัย
ให้บริการแก่ส่วนราชการและประชาชน
- ▶ จัดตั้งคณะกรรมการข้อมูลข่าวสารของราชการสำนักงานเกษตรและสหกรณ์จังหวัดสุโขทัยพร้อมทั้งจัด
ให้มีเจ้าหน้าที่รับผิดชอบประจำศูนย์ข่าวสารฯ
- ▶ จัดให้มีข้อมูลข่าวสารตามมาตรา ๙ ของ พ.ร.บ. ข้อมูลข่าวสารพ.ศ. ๒๕๔๐ แยกเป็นแฟ้ม
จำนวน ๘ แฟ้มไว้ในตู้เอกสาร ณ ศูนย์ข้อมูลข่าวสารฯ เพื่อให้บริการพร้อมกันนี้ได้จัดหาหนังสือ
วิชาการ วารสารเผยแพร่ข่าวสารความรู้ต่างๆรวมทั้งหนังสือพิมพ์ไว้ให้บริการ ณ ศูนย์ฯด้วยเช่นกัน
- ▶ จัดตู้รับฟังความคิดเห็นไว้ประจำ ณ ศูนย์ฯ
- ▶ จัดเก็บข้อมูลการให้บริการประเภทต่างๆและรายงานให้จังหวัดทราบตาม พ.ร.บ. ข้อมูลข่าวสารฯ เป็น
ประจำเดือน
- ▶ สรุปผลการจัดซื้อจัดจ้างรายเดือนของสำนักงานฯตามแบบรายงาน สขร.๑ ส่งให้จังหวัดทุกเดือนพร้อม
ประกาศลงในเว็บไซต์ของสำนักงานฯ www.moac-info.net

การดำเนินงานของฝ่ายบริหารทั่วไป

ฝ่ายบริหารทั่วไป มีหน้าที่ความรับผิดชอบ ด้านบริหารงานทั่วไปของสำนักงาน ด้านบริหารงานบุคคล ประสานงานการตรวจราชการประจำปีของผู้ตรวจราชการกระทรวงเกษตรและสหกรณ์ และผู้บริหารระดับสูง ประสานงานการดำเนินงานภายในจังหวัดกึ่งองค์การปกครองส่วนท้องถิ่น แหล่งวิชาการและหน่วยงานอื่น

▶ พิจารณา ศึกษา วิเคราะห์ กลั่นกรอง วางระบบและการจัดการ รวมทั้งควบคุมกำกับการปฏิบัติงาน ในงานด้านบริหารทั่วไป ได้แก่ งานธุรการ และสารบรรณ งานบุคคลและการพัฒนาบุคลากร งานการเงินการบัญชี งานงบประมาณ งานพัสดุ งานวางระบบการควบคุมภายในสำนักงาน ให้เป็นไปตามระเบียบ หลักเกณฑ์ ข้อกฎหมายและอื่น ๆ ที่เกี่ยวข้องรวมถึงการทำความเห็นเสนอต่อเกษตรและสหกรณ์จังหวัด

▶ ควบคุม กำกับดูแลงานเลขานุการ เช่น การร่างหนังสือโต้ตอบ การจัดทำบันทึกเรื่องเพื่อเสนอต่อที่ประชุม การจดบันทึกและตรวจสอบรายงานการประชุม การสรุปผลตามมติที่ประชุม เพื่อให้การประชุมมีความเรียบร้อย และบรรลุวัตถุประสงค์

▶ ติดตามผลการปฏิบัติงาน ตามคำสั่ง ข้อสั่งการ ตามมติคณะกรรมการและคณะทำงานที่ได้รับมอบหมาย เพื่อให้ทราบผลการดำเนินงาน ปัญหาอุปสรรค ข้อเสนอแนะของสำนักงานและส่วนราชการกระทรวงเกษตรและสหกรณ์ในจังหวัด และสามารถสรุปผลรายงานและนำเสนอสำนักงานฯ และส่วนที่เกี่ยวข้องทราบและพิจารณา

▶ ประสานและอำนวยความสะดวกในระดับกลุ่มงาน ฝ่ายต่างๆ ทั้งของสำนักงานและหน่วยงานอื่นๆ ทั้งส่วนภูมิภาค ส่วนกลาง ส่วนท้องถิ่น องค์กรเอกชน องค์กรเกษตรกร ประชาชนทั่วไปในการปฏิบัติงาน ส่วนที่เกี่ยวข้องกับสำนักงานเกษตรและสหกรณ์จังหวัด ให้บรรลุเป้าหมายตามแผนปฏิบัติงาน และพันธกิจ

▶ กำกับ ดูแลการปฏิบัติงานโครงการสำคัญตามที่มอบหมาย เช่น ประสานการดำเนินงานกับหน่วยงานที่เกี่ยวข้อง ที่มีการดำเนินงานลักษณะเดียวกัน ได้แก่ โครงการตามแผนการตรวจราชการของผู้ตรวจราชการกระทรวงเกษตรและสหกรณ์ และผู้บริหารระดับสูงของกรม กระทรวงอื่นๆ

การตรวจราชการประจำปี ๒๕๖๐

โครงการตามแผนตรวจราชการของผู้ตรวจราชการกระทรวงเกษตรและสหกรณ์ เขต ๑๗ (นายสุรพล จารุพงศ์) ประจำปี ๒๕๖๐ ได้แก่

- โครงการภายใต้แผนงานบูรณาการพัฒนาศรษฐกิจฐานรากและชุมชนเข้มแข็ง
 - โครงการพัฒนาขีดความสามารถในการแข่งขันและยกระดับคุณภาพสินค้าหนึ่งตำบลหนึ่งผลิตภัณฑ์ (OTOP) (สำนักงานปศุสัตว์จังหวัด)
 - โครงการพัฒนาขีดความสามารถในการแข่งขันและยกระดับคุณภาพสินค้าหนึ่งตำบลหนึ่งผลิตภัณฑ์ ประเภทอาหารและเครื่องดื่ม (สำนักงานประมงจังหวัด)
 - โครงการพัฒนากลุ่มอาชีพสร้างมูลค่าเพิ่มในสังกัดสถาบันเกษตรกร (สำนักงานสหกรณ์จังหวัด)
 - โครงการส่งเสริมและพัฒนาวิสาหกิจชุมชน (สำนักงานเกษตรจังหวัด)
- โครงการแก้ไขปัญหาการทำประมงผิดกฎหมาย (สำนักงานประมงจังหวัด)
- โครงการระบบส่งเสริมการเกษตรแบบแปลงใหญ่ (สำนักงานเกษตรจังหวัด)
- โครงการบริหารจัดการพื้นที่เกษตรกรรม (Zoning) ด้วยเครื่องมือแผนที่เกษตรเพื่อการบริหารจัดการเชิงรุก (Agri-Map)
- ศูนย์เรียนรู้การเพิ่มประสิทธิภาพการผลิตสินค้าเกษตร (ศพก.) (สำนักงานเกษตรจังหวัด)
- การพัฒนาแหล่งน้ำและการบริหารจัดการน้ำในเขตและนอกเขตชลประทาน
 - โครงการชลประทานขนาดเล็ก (โครงการชลประทานจังหวัด)
 - โครงการพัฒนาแหล่งน้ำชุมชน (สถานีพัฒนาที่ดินจังหวัด)
 - โครงการพัฒนาแหล่งน้ำเพื่อการอนุรักษ์ดินและน้ำ (สถานีพัฒนาที่ดินจังหวัด)
 - โครงการแหล่งน้ำไร่นานอกเขตชลประทาน ขนาด ๑,๒๖๐ ลบ.ม. (สถานีพัฒนาที่ดินจังหวัด)
 - โครงการเพิ่มพื้นที่ชลประทานในเขตปฏิรูปที่ดิน (ปฏิรูปที่ดินจังหวัด)
- การพัฒนาความเข้มแข็งสหกรณ์ (สหกรณ์จังหวัด)
- โครงการแผนการผลิตและการตลาดข้าวครบวงจร ปี ๒๕๕๙/๖๐ (Single Command)
- การขับเคลื่อนปรัชญาเศรษฐกิจพอเพียงและเกษตรทฤษฎีใหม่
 - โครงการขับเคลื่อนปรัชญาเศรษฐกิจพอเพียงและเกษตรทฤษฎีใหม่ (๗๐,๐๐๐ ราย) (กษ.จว., เกษตร, ปศุสัตว์, ประมง)
 - โครงการพัฒนาการเกษตรตามแนวทฤษฎีใหม่ โดยยึดหลักปรัชญาเศรษฐกิจพอเพียง (ศูนย์เครือข่ายปราชญ์ชาวบ้าน) (สำนักงานเกษตรและสหกรณ์จังหวัด)
 - โครงการศูนย์เรียนรู้เศรษฐกิจพอเพียงชุมชน (สำนักงานเกษตรและสหกรณ์จังหวัด)
- มาตรฐานสินค้าเกษตร
 - โครงการพัฒนาคุณภาพสินค้าเกษตรสู่มาตรฐาน ปีงบประมาณ ๒๕๖๐ (กรมวิชาการเกษตร) (สำนักวิจัยและพัฒนาการเกษตร)

- ๑๐.๒ โครงการพัฒนาคุณภาพสินค้าเกษตรสู่มาตรฐาน ปีงบประมาณ ๒๕๖๐
(กรมส่งเสริมการเกษตร) (สำนักวิจัยและพัฒนาการเกษตร)
- ๑๐.๓ โครงการพัฒนาคุณภาพสินค้าเกษตรสู่มาตรฐานประมง ปี ๒๕๖๐ (กรมประมง)
(สำนักงานประมงจังหวัด)
- ๑๐.๔ โครงการพัฒนาคุณภาพสินค้าเกษตรสู่มาตรฐาน (กรมปศุสัตว์)
(สำนักงานปศุสัตว์จังหวัด)
- ๑๐.๕ โครงการตรวจสอบและรับรองคุณภาพข้าว ปี ๒๕๖๐ (กรมการข้าว)
(ศูนย์เมล็ดพันธุ์ข้าวจังหวัด)
- ๑๐.๖ โครงการพัฒนาคุณภาพสินค้าเกษตรสู่มาตรฐานด้านการประมง ปี ๒๕๖๐
(สำนักงานประมงจังหวัด, ศูนย์วิจัยฯ)
- ๑๐.๗ โครงการเพิ่มศักยภาพด้านสินค้าเกษตรชายแดนเพื่อรับรองการเข้าสู่ประชาคมอาเซียน
(ด้านปศุสัตว์) (ด่านกักกันสัตว์)
- ๑๐.๘ โครงการพัฒนาศักยภาพด้านสินค้าเกษตรชายแดนเพื่อรับรองการเข้าสู่ประชาคมอาเซียน
(ด้านพืช) กรมวิชาการเกษตร ปี ๒๕๖๐ (ด่านตรวจพืช)
๑๑. เกษตรอินทรีย์ในพื้นที่ทั่วไปและยโสธรโมเดล
- ๑๑.๑ โครงการส่งเสริมการทำปศุสัตว์อินทรีย์ (ปศุสัตว์) (สำนักงานปศุสัตว์จังหวัด)
- ๑๑.๒ โครงการเกษตรอินทรีย์ (กรมส่งเสริมการเกษตร) (สำนักงานเกษตรจังหวัด)
- ๑๑.๓ โครงการเกษตรอินทรีย์ กิจกรรม พัฒนาเกษตรอินทรีย์ (ประมง)
(สำนักงานประมงจังหวัด, ศูนย์วิจัยฯ)
๑๒. ธนาคารสินค้าเกษตร
- ๑๒.๑ โครงการธนาคารสินค้าเกษตร ปี ๒๕๖๐ (ธนาคารข้าวสถาบันเกษตรกรและธนาคาร
โคนมทดแทน) (สำนักงานสหกรณ์จังหวัด)
- ๑๒.๒ โครงการธนาคารโค – กระบือเพื่อเกษตรกรตามพระราชดำริ (สำนักงานปศุสัตว์จังหวัด)
- ๑๒.๓ โครงการธนาคารสินค้าเกษตร (ธนาคารปุ๋ยอินทรีย์) (สถานีพัฒนาที่ดินจังหวัด)
- ๑๒.๔ โครงการธนาคารเมล็ดพันธุ์ข้าวชุมชน ปี ๒๕๖๐ (ศูนย์เมล็ดพันธุ์ข้าวจังหวัด)
- ๑๒.๕ โครงการธนาคารเส้นไหม (ศูนย์หม่อมไหมฯ)
- ๑๒.๖ โครงการธนาคารผลผลิตเกษตรด้านการประมง (สำนักงานประมงจังหวัด)
๑๓. การดำเนินงานในเขตพัฒนาเศรษฐกิจพิเศษด้านการเกษตรและสหกรณ์ (สำนักงานสหกรณ์จังหวัด)
๑๔. (๑) การจัดที่ดินทำกินเพื่อแก้ไขปัญหาที่ดินทำกิน (การจัดที่ดินทำกินให้ชุมชนตามนโยบายรัฐบาล
(ปฏิรูปที่ดินจังหวัด)
๑๔. (๒) โครงการจัดที่ดินทำกินและเพิ่มประสิทธิภาพการใช้ที่ดินในเขตปฏิรูปที่ดิน
(ปฏิรูปที่ดินจังหวัด)

การประชุมหัวหน้าส่วนราชการสังกัดกระทรวงเกษตรและสหกรณ์

เพื่อตรวจติดตามโครงการตามแผนการตรวจราชการ ของผู้ตรวจราชการกระทรวงเกษตรและสหกรณ์ เขต ๑๗ ประจำปีงบประมาณ พ.ศ. ๒๕๖๐ จำนวน ๔ ครั้ง ดังนี้

ครั้งที่ ๑ เมื่อวันที่ ๓ กุมภาพันธ์ ๒๕๖๐ ณ ศูนย์วิจัยและพัฒนาการเกษตรสุโขทัย อำเภอศรีสำโรง จังหวัดสุโขทัย เป็นการประชุมตรวจราชการ รอบที่ ๑ ตามแผนการตรวจฯ ซึ่งเป็นการติดตามงานโครงการตามนโยบายรัฐบาลและโครงการตามแผนการตรวจราชการของกระทรวงเกษตรและสหกรณ์ เพื่อรับทราบผลการดำเนินงานและปัญหาอุปสรรคในการดำเนินงานในพื้นที่ โดยลงพื้นที่ติดตามผลการดำเนินงานแปลงต้นแบบทฤษฎีใหม่ของศูนย์วิจัยและพัฒนาการเกษตรจังหวัดสุโขทัย อำเภอศรีสำโรง จังหวัดสุโขทัย และติดตามโครงการเกษตรทฤษฎีใหม่ของนายประสงค์ มีผล บ้านเลขที่ ๑๐๕/๑ หมู่ ๕ ตำบลหนองอ้อ อำเภอศรีสัชชาลัย จังหวัดสุโขทัย

ครั้งที่ ๒ เมื่อวันที่ ๒๑ มีนาคม ๒๕๖๐ ผู้ตรวจราชการกระทรวงเกษตรและสหกรณ์ได้เดินทางมาร่วมการประชุมการตรวจราชการกับผู้ตรวจราชการสำนักนายกรัฐมนตรีตามแผนการตรวจราชการแบบบูรณาการประจำปี ๒๕๖๐ และได้ลงพื้นที่ตรวจติดตามโครงการตามแผนการตรวจราชการกระทรวงเกษตรและสหกรณ์ โครงการพืชผักปลอดภัย ณ นิคมสหกรณ์ศรีสำโรง ตำบลสามเรือน อำเภอศรีสำโรง จังหวัดสุโขทัย และติดตามการดำเนินงานศูนย์เรียนรู้การเพิ่มประสิทธิภาพการผลิตสินค้าเกษตรอำเภอศรีนคร ขางนายสายชล จันทร์วิไล หมู่ที่ ๑ ตำบลน้ำขุม อำเภอศรีนคร จังหวัดสุโขทัย และเยี่ยมชมแปลงเกษตรกรดีเด่นระดับประเทศ สาขาไร่นาสวนผสม ประจำปี ๒๕๖๐ ขางนายสุทิน ทองเอี่ยม หมู่ที่ ๓ ตำบลป่าแฝก อำเภอกงไกรลาศ จังหวัดสุโขทัย

ครั้งที่ ๓ เมื่อวันที่ ๔ กรกฎาคม ๒๕๖๐ เป็นการประชุมเพื่อตรวจติดตามโครงการอาหารเสริม (นม) โรงเรียน และการตรวจราชการ รอบที่ ๒ ตามแผนการตรวจฯ ซึ่งจะเป็นเรื่องของการติดตามงานโครงการตามนโยบายรัฐบาลและโครงการตามแผนการตรวจราชการของกระทรวงเกษตรและสหกรณ์ เพื่อรับทราบผลการดำเนินงานและปัญหาอุปสรรคในการดำเนินงานในพื้นที่

ครั้งที่ ๔ เมื่อวันที่ ๑๘ กันยายน ๒๕๖๐ ณ ห้องประชุมโรงแรมสุโขทัยเทรเซอร์ รีสอร์ท แอนด์สปา เพื่อประชุมหัวหน้าส่วนราชการสังกัดกระทรวงเกษตรและสหกรณ์ เพื่อสรุป/เสนอผลการดำเนินงาน/โครงการที่สนองนโยบายของ รมว.กษ. (เพื่อยกกระดาษ A๔) และติดตามผลการดำเนินงานโครงการ ๙๑๐๑ ตามรอยเท้าพ่อ ภายใต้ร่มพระบารมีฯ (ฟาร์มชุมชนบ้านป่าแฝก ต.ป่าแฝก อ.กงไกรลาศ จ.สุโขทัย) รวมถึงติดตามการดำเนินการศูนย์เรียนรู้การเพิ่มประสิทธิภาพการผลิต (ศพก.) หมู่ ๘ ต.ไกรนอก อ.กงไกรลาศ จ.สุโขทัย

ภาพกิจกรรมการตรวจราชการประจำปี ๒๕๖๐



การบริหารทรัพยากรบุคคล

มีบุคลากรในการปฏิบัติราชการ จำนวน ๒๒ คน แบ่งเป็น

ข้าราชการ	จำนวน ๘ คน
ลูกจ้างประจำ	จำนวน ๓ คน
พนักงานราชการ	จำนวน ๖ คน
พนักงานจ้างเหมา	จำนวน ๕ คน

งานสารบรรณ

การรับหนังสือ มีทะเบียนควบคุมการรับตามลำดับก่อน - หลังและใส่หมายเลขรับตามลำดับ และให้มีผู้ลงนามรับทุกครั้ง

หนังสือภายนอก	จำนวน ๘,๘๗๘ เรื่อง
หนังสือ E-mail	จำนวน ๖๐๖ เรื่อง

การส่งหนังสือ มีทะเบียนควบคุมการส่งตามลำดับก่อน - หลังและใส่หมายเลขส่งตามลำดับ

หนังสือส่ง	จำนวน ๑,๒๐๕ เรื่อง
------------	--------------------

การสรรหาบรรจุแต่งตั้งและการจัดทำทะเบียนประวัติ

การย้าย/โอนข้าราชการ	จำนวน ๒ เรื่อง
การให้ข้าราชการได้รับเงินเดือนเพิ่มขึ้นตามคุณวุฒิ	จำนวน - เรื่อง

สรุปผลการเบิกจ่ายเงินงบประมาณ ปี พ.ศ. ๒๕๖๐

งบรายจ่าย	งบประมาณได้รับ	ผลการเบิกจ่าย	
		ล้านบาท	%
เงินงบประมาณ			
งบบุคลากร	๑,๓๙๑,๕๒๐	๑,๓๙๑,๕๒๐	๑๐๐.๐๐
งบดำเนินงาน	๑,๕๓๖,๑๐๐	๑,๕๒๕,๒๐๑.๕๖	๙๙.๒๙
งบเงินอุดหนุน	๑๓๒,๐๐๐	๑๓๒,๐๐๐	๙๙.๙๗
งบรายจ่ายอื่น	๑,๑๔๕,๗๐๐	๑,๑๔๕,๓๒๕.๖๒	๑๐๐.๐๐
งบลงทุน	๙๙๓,๒๐๐	๙๙๓,๒๐๐	๙๙.๗๘
รวม	๕,๑๙๘,๕๒๐	๕,๑๘๗,๒๔๗.๑๘	๑๐๐.๐๐

งบรายจ่าย	งบประมาณได้รับ	ผลการเบิกจ่าย	
		ล้านบาท	%
เงินนอกงบประมาณ			
เงินกองทุนหมุนเวียนเพื่อการกู้ยืม แก่เกษตรกรและผู้ยากจน (อชก.)	๑๐๓,๖๐๐	๕๐,๒๕๐	๔๘.๕๐

สรุปผลการเบิกจ่ายงบจังหวัด ปี พ.ศ. ๒๕๖๐

งบประมาณ	งบประมาณได้รับ	ผลการเบิกจ่าย	
		ล้านบาท	%
๑. งบจังหวัด (AEC)	๖๕๘,๐๕๐	๖๔๓,๗๐๐	๙๗.๘๒
๒. งบกลุ่มจังหวัดภาคเหนือตอนล่าง	๗๕๔,๐๐๐	๗๑๘,๗๖๐	๙๕.๓๓
รวม	๑,๔๑๒,๐๕๐	๑,๓๖๒,๔๖๐	๙๖.๔๙



คณะผู้จัดทำ

ที่ปรึกษา

นางกรภัค ธนฐิตะกวิน

เกษตรและสหกรณ์จังหวัดสุโขทัย

ผู้ให้ข้อมูล

นายประภัส สุชาติ

นักวิเคราะห์นโยบายและแผนชำนาญการ

นางสาวศิรารวรรณ สุริยะลังกา

นักวิเคราะห์นโยบายและแผนชำนาญการ

นายวุฒิชัย ศรีทัน

เจ้าพนักงานธุรการชำนาญงาน

ผู้จัดทำ

นางทรงสมร สุวรรณชื่น

นักวิเคราะห์นโยบายและแผนชำนาญการ

นางสาวศิราณี ยืนยาว

นักวิเคราะห์นโยบายและแผนปฏิบัติการ

นางเนาวรัตน์ เพ็งพิน

เจ้าหน้าที่บันทึกข้อมูล

